



**ÜRETKEN**  
*Belediyecilik*

# 2024 PERFORMANS PROGRAMI



# 2024 YILI PERFORMANS PROGRAMI



**ÜRETKEN**  
*Belediyecilik*





Vatanını en çok  
seven görevini en iyi  
yapandır!

*K. Atatürk*



# Başkan Sunuşu

Stratejik yönetim anlayışının bir aracı olarak gördüğümüz, Büyükşehir Belediyemizin 2024 Yılı Bütçesinin uygulama adımı olan 2024 Yılı Performans Programı; yürüteceğimiz faaliyetler ile bunların kaynak ihtiyacına ilişkin bilgileri içerecek şekilde mali disiplin ilkeleri dikkate alınarak hazırlanmıştır.

Kamu kaynaklarının etkili, ekonomik ve verimli kullanılmasının ölçümüne imkân veren, kamuoyuna hesap verme sorumluluğu gereği olarak, 2020-2024 Stratejik planımızın son adımı olan programda; planlanan faaliyet ve projelerin uygulama etkinliğinin artırılması, sonuçlarının izlenmesi ve değerlendirilmesi, sürdürülebilir büyümeyi ve toplumsal refahı destekleyecek şekilde kamu kaynaklarının tahsisi ve kullanımının sağlanması amaçlanmıştır.

Bu kapsamda; yenilikleri takip eden, vatandaşlarımızın hayatını kolaylaştırmayı ilke edinen, kaliteli hizmetlerle şehrimizi emin adımlarla ileriye taşımayı hedefleyen Manisa Büyükşehir Belediyemizin, 2024 Yılı Performans Programının hazırlanmasında emeği geçen değerli çalışma arkadaşlarıma teşekkür eder, programın kentimize ve hemşerilerimize hayırlı olmasını dilerim.





# MANİSA BÜYÜKŞEHİR BELEDİYESİ

## 2024 YILI PERFORMANS PROGRAMI

# İÇİNDEKİLER

## I- GENEL BİLGİLER

|                                   |    |
|-----------------------------------|----|
| A - Yetki, Görev ve Sorumluluklar | 12 |
| B - Teşkilat Yapısı               | 20 |
| C - Fiziksel Kaynaklar            | 21 |
| D - İnsan Kaynakları              | 24 |

## II- PERFORMANS BİLGİLERİ

|  |        |
|--|--------|
| A - Temel Politika ve Öncelikler                     | 28     |
| B - Amaç ve Hedefler                                 | 30     |
| C - Performans Hedef ve Göstergeleri ile Faaliyetler | 40-120 |
| <i>Performans Hedefi Tabloları</i>                   |        |
| <i>Faaliyet Maliyetleri Tabloları</i>                |        |
| D - İdarenin Toplam Kaynak İhtiyacı                  | 122    |
| <i>Toplam Kaynak İhtiyacı Tablosu</i>                | 129    |

## III- EKLER

|  |     |
|--|-----|
| Faaliyetlerden Sorumlu Harcama Birimlerine İlişkin Tablo | 130 |
|--|-----|







## MİSYONUMUZ

Çağdaş, katılımcı, şeffaf ve etkin bir yönetim anlayışıyla hemşehrilerimizin yaşam kalitesini artırmaya yönelik adil, hızlı ve kaliteli hizmet sunmak.

## VİZYONUMUZ

Manisa'nın tarihi, kültürel ve doğal mirasını koruyarak, sosyal yaşamı güçlü, insanları mutlu, Ege'nin cazibe merkezi olan çağdaş ve öncü bir belediye olmak.

## TEMEL DEĞER VE İLKELERİMİZ

- Yönetimde katılımcılık, şeffaflık, hesap verebilirlik
- Hizmette adalet, davranışta eşitlik
- Vatandaş taleplerine duyarlılık
- Sorunlara karşı çözüm odaklılık
- Paydaş ilişkilerinde güvenilirlik
- Tarihi, kültürel mirasa ve toplumun değerlerine saygı
- Kaynak kullanımında etkinlik ve verimlilik
- Değişime, yeniliğe ve uzlaşmaya açıklık
- Hizmette kalite anlayışı, devamlılık ve güler yüzlülük
- Doğaya ve çevreye duyarlı



# I GENEL BİLGİLER

A - Yetki, Görev ve Sorumluluklar

B - Teşkilat Yapısı

C - Fiziksel Kaynaklar

D - İnsan Kaynakları





## A - GÖREV, YETKİ VE SORUMLULUKLAR

06.12.2012 tarih ve 28489 sayılı Resmi Gazete’de yayımlanan 6360 sayılı Kanun ile Büyükşehir Belediyesi sınırları, 2014 mahalli idareler genel seçiminden sonra il mülki sınırları olarak belirlenmiştir. Söz konusu kanunun yürürlüğe girmesi ile birlikte Manisa Büyükşehir Belediyesi sınırları Manisa ili mülki sınırlarına genişlemiş olup, Büyükşehir Belediyesi hizmet alanına giren ilçe sayısı 2’si merkez ilçe olmak üzere 17 ilçe olmuştur.

Görev alanlarının genişlemesi ve görevlerin çok sayıda yasal düzenlemelerle ilişkili olması, yasal yetki ve sorumlulukların belirlenmesini zorunlu kılmaktadır. Bu nedenle, Performans Programı çalışmaları kapsamında; yürürlükteki mevzuat dikkate alınarak; Büyükşehir Belediyesinin Görev Yetki ve Sorumlulukları, Büyükşehir Belediye Başkanının Görevleri, Büyükşehir Belediye Meclisinin Görevleri, Büyükşehir Belediye Encümeninin Görevleri kanunlar ve yönetmelikler dikkate alınarak aşağıda gösterilmiştir.

### Büyükşehir Belediyesi

| Yetki, Görev ve Sorumluluk  | Yasal Dayanak  |
|---|----------------|
| İlçe belediyelerinin görüşlerini alarak büyükşehir belediyesinin stratejik planını, yıllık hedeflerini, yatırım programlarını ve bunlara uygun olarak bütçesini hazırlamak.   | 5216 s.K.m.7/a |
| Çevre düzeni plânına uygun olmak kaydıyla, Büyükşehir Belediye sınırları içinde 1/5.000 ile 1/25.000 arasındaki her ölçekte nazım imar plânını yapmak, yaptırmak ve onaylayarak uygulamak. Büyükşehir sınırları içerisindeki belediyelerin nazım plâna uygun olarak hazırlayacakları uygulama imar plânlarını, bu plânlarda yapılacak değişiklikleri, parselasyon plânlarını ve imar islah plânlarını aynen veya değiştirerek onaylamak. Uygulanmasını denetlemek, nazım imar plânının yürürlüğe girdiği tarihten itibaren bir yıl içinde uygulama imar plânlarını ve parselasyon plânlarını yapmayan ilçe belediyelerinin, uygulama imar plânlarını ve parselasyon plânlarını yapmak veya yaptırmak.   | 5216 s.K.m.7/b |
| Kanunlarla büyükşehir belediyesine verilmiş görev ve hizmetlerin gerektirdiği proje, yapım, bakım ve onarım işleriyle ilgili her ölçekteki imar planlarını, parselasyon planlarını ve her türlü imar uygulamasını yapmak ve ruhsatlandırmak, 20.07.1966 tarihli ve 775 sayılı Gecekondu Kanununda belediyelere verilen yetkileri kullanmak.   | 5216 s.K.m.7/c |
| Büyükşehir belediyesi tarafından yapılan veya işletilen alanlardaki işyerlerine büyükşehir belediyesinin sorumluluğunda bulunan alanlarda işletilecek yerlere ruhsat vermek ve denetlemek.  | 5216 s.K.m.7/d |
| Belediye Kanununun 69 ve 73’üncü maddelerindeki yetkileri kullanmak.  | 5216 s.K.m.7/e |
| Büyükşehir ulaşım ana planını yapmak veya yaptırmak ve uygulamak; ulaşım ve toplu taşıma hizmetlerini planlamak ve koordinasyonu sağlamak; kara, deniz, su ve demiryolu üzerinde işletilen her türlü servis ve toplu taşıma araçları ile taksit sayılarını, bilet ücret ve tarifelerini, zaman ve güzergahlarını belirlemek; durak yerleri ile karayolu, yol, cadde, sokak, meydan ve benzeri yerler üzerinde araç park yerlerini tespit etmek ve işletmek, işletirmek veya kiraya vermek; kanunların belediyelere verdiği trafik düzenlemesinin gerektirdiği bütün işleri yürütmek.  | 5216 s.K.m.7/f |
| (06.12.2012 tarih ve 28489 sayılı Resmi Gazete’de yayımlanan 6360 sayılı Kanunun 7 nci maddesiyle değişen şekli.) Büyükşehir belediyesinin yetki alanındaki mahalleleri ilçe merkezine bağlayan yollar, meydan, bulvar, cadde ve ana yolları yapmak, yaptırmak, bakım ve onarımı ile bu yolların temizliği ve karla mücadele çalışmalarını yürütmek; kentsel tasarım projelerine uygun olarak bu yerlere cephesi bulunan yapılara ilişkin yükümlülükler koymak; ilan ve reklam asılacak yerleri ve bunların şekil ve ebadını belirlemek; meydan, bulvar, cadde, yol ve sokak ad ve numaraları ile bunlar üzerindeki binalara numara verilmesi işlerini gerçekleştirmek.   | 5216 s.K.m.7/g |
| Coğrafi ve kent bilgi sistemlerini kurmak.  | 5216 s.K.m.7/h |
| Sürdürülebilir kalkınma ilkesine uygun olarak çevrenin, tarım alanlarının ve su havzalarının korunmasını sağlamak; ağaçlandırma yapmak; (13.07.2005 tarih ve 25874 sayılı Resmi Gazete’de yayımlanan 5393 sayılı Kanunun 85/d maddesiyle eklenen ibare.) gayrisihhi işyerlerini, eğlence yerlerini, halk sağlığına ve çevreye etkisi olan diğer işyerlerini kentin belirli yerlerinde toplamak; inşaat malzemeleri, hurda depolama alanları ve satış yerlerini, hafriyat toprağı, moloz, kum ve çakıl depolama alanlarını, odun ve kömür satış ve depolama sahalarını belirlemek, bunların taşınmasında çevre kirliliğine meydan vermeyecek tedbirler almak; büyükşehir katı atık yönetim planını yapmak, yaptırmak; katı atıkların kaynakta toplanması ve aktarma istasyonuna kadar taşınması hariç katı atıkların ve hafriyatın yeniden değerlendirilmesi, depolanması ve bertaraf edilmesine ilişkin hizmetleri yerine getirmek, bu amaçla tesisler kurmak, kurdurmak, işletmek veya işletirmek; sanayi ve tıbbi atıklara ilişkin hizmetleri yürütmek, bunun için gerekli tesisleri kurmak, kurdurmak, işletmek veya işletirmek; deniz araçlarının atıklarını toplamak, toplatmak, arıtmak ve bununla ilgili düzenlemeleri yapmak. | 5216 s.K.m.7/i |

| Yetki, Görev ve Sorumluluk  | Yasal Dayanak  |
|---|----------------|
| Gıda ile ilgili olanlar dâhil birinci sınıf gayrisihhi müesseseleri ruhsatlandırmak ve denetlemek, yiyecek ve içecek maddelerinin tahlillerini yapmak üzere laboratuvarlar kurmak ve işletmek.  | 5216 s.K.m.7/j |
| Büyükşehir belediyesinin yetkili olduğu veya işlettiği alanlarda zabıta hizmetlerini yerine getirmek.   | 5216 s.K.m.7/k |
| Yolcu ve yük terminalleri, kapalı ve açık otoparklar yapmak, yaptırmak, işletmek, işlettirmek veya ruhsat vermek.   | 5216 s.K.m.7/l |
| Büyükşehirin bütünlüğüne hizmet eden sosyal donatılar, bölge parkları, hayvanat bahçeleri, hayvan barınakları, kütüphane, müze, spor, dinlenme, eğlence ve benzeri yerleri yapmak, yaptırmak, işletmek veya işlettirmek; gerektiğinde amatör spor kulüplerine (06.12.2012 tarih ve 28489 sayılı Resmi Gazete’de yayımlanan 6360 sayılı Kanunun 7’nci maddesiyle eklenen ibare.) nakdi yardım yapmak, malzeme vermek ve gerekli desteği sağlamak, amatör takımlar arasında spor müsabakaları düzenlemek, yurt içi ve yurt dışı müsabakalarda üstün başarı gösteren veya derece alan sporculara (06.12.2012 tarih ve 28489 sayılı Resmi Gazete’de yayımlanan 6360 sayılı Kanunun 7’nci maddesiyle eklenen ibare.) teknik yönetici, antrenör ve öğrencilere belediye meclis kararıyla ödül vermek. | 5216 s.K.m.7/m |
| Gerektiğinde (06.12.2012 tarih ve 28489 sayılı Resmi Gazete’de yayımlanan 6360 sayılı Kanunun 1nci maddesiyle eklenen ibare.) mabetler ile sağlık, eğitim ve kültür hizmetleri için bina ve tesisler yapmak, kamu kurum ve kuruluşlarına ait bu hizmetlerle ilgili bina ve tesislerin her türlü bakımını, onarımını yapmak ve gerekli malzeme desteğini sağlamak.   | 5216 s.K.m.7/n |
| Kültür ve tabiat varlıkları ile tarihi dokunun ve kent tarihi bakımından önem taşıyan mekanların ve işlevlerinin korunmasını sağlamak, bu amaçla bakım ve onarımını yapmak, korunması mümkün olmayanları aslına uygun olarak yeniden inşa etmek.  | 5216 s.K.m.7/o |
| Büyükşehir içindeki toplu taşıma hizmetlerini yürütmek ve bu amaçla gerekli tesisleri kurmak, kurdurmak, işletmek veya işlettirmek, büyükşehir sınırları içindeki kara ve denizde taksi ve servis araçları dâhil toplu taşıma araçlarına ruhsat vermek.   | 5216 s.K.m.7/p |
| Su ve kanalizasyon hizmetlerini yürütmek, bunun için gerekli baraj ve diğer tesisleri kurmak, kurdurmak ve işletmek; derelerin ıslahını yapmak; kaynak suyu veya arıtma sonunda üretilen suları pazarlamak.   | 5216 s.K.m.7/r |
| Mezarlık alanlarını tespit etmek, mezarlıklar tesis etmek, işletmek, işlettirmek, defin ile ilgili hizmetleri yürütmek.   | 5216 s.K.m.7/s |
| Her çeşit toptancı hallerini ve mezbahaları yapmak, yaptırmak, işletmek veya işlettirmek, imar planında gösterilen yerlerde yapılacak olan özel hal ve mezbahaları ruhsatlandırmak ve denetlemek.   | 5216 s.K.m.7/t |
| İl düzeyinde yapılan planlara uygun olarak, doğal afetlerle ilgili planlamaları ve diğer hazırlıkları büyükşehir ölçeğinde yapmak; gerektiğinde diğer afet bölgelerine araç, gereç ve malzeme desteği vermek; itfaiye ve acil yardım hizmetlerini yürütmek; patlayıcı ve yanıcı madde üretim ve depolama yerlerini tespit etmek, konut, işyeri, eğlence yeri, fabrika ve sanayi kuruluşları ile kamu kuruluşlarını yangına ve diğer afetlere karşı alınacak önlemler yönünden denetlemek, bu konuda mevzuatın gerektirdiği izin ve ruhsatları vermek.   | 5216 s.K.m.7/u |
| Sağlık merkezleri, hastaneler, gezici sağlık üniteleri ile yetişkinler, yaşlılar, engelliler, kadınlar, gençler ve çocuklara yönelik her türlü sosyal ve kültürel hizmetleri yürütmek, geliştirmek ve bu amaçla sosyal tesisler kurmak, meslek ve beceri kazandırma kursları açmak, işletmek veya işlettirmek, bu hizmetleri yürütürken üniversiteler, yüksekokullar, meslek liseleri, kamu kuruluşları ve sivil toplum örgütleri ile işbirliği yapmak.   | 5216 s.K.m.7/v |
| Merkezi ısıtma sistemleri kurmak, kurdurmak, işletmek veya işlettirmek.   | 5216 s.K.m.7/y |
| Afet riski taşıyan veya can ve mal güvenliği açısından tehlike oluşturan binaları tahliye etme ve yıkım konusunda ilçe belediyelerinin talepleri halinde her türlü desteği sağlamak.  | 5216 s.K.m.7/z |
| (06.12.2012 tarih ve 28489 sayılı Resmi Gazete’de yayımlanan 6360 sayılı Kanunun 7’nci maddesiyle değişen şekli.) Büyükşehir belediyeleri birinci fıkranın (l), (s), (t) bentlerindeki görevleri ile temizlik hizmetleri ve adres ve numaralandırmaya ilişkin görevlerini belediye meclisi kararları ile ilçe belediyelerine devredilebilir, birlikte yapabilirler.   | 5216 s.K.m.7   |



## Büyükşehir Belediye Meclisi

| Yetki, Görev ve Sorumluluk   | Yasal Dayanak                                     |
|--|---|
| Büyükşehir belediyesinin karar organı olarak görev yapmak.   | 5216 s.K.m.12<br>5393 s.K.m.17                    |
| Stratejik plan ile yatırım ve çalışma programlarını, belediye faaliyetlerinin ve personelinin performans ölçütlerini görüşmek ve kabul etmek.  | 5393 s.K.m.18/a<br>5393 s.K.m.41                  |
| Belediye başkanı tarafından sunulan faaliyet raporunu görüşmek ve kabul etmek.   | 5393 s.K.m.56;<br>m.26                            |
| Bütçe (yılbaşından önce) ve kesin hesabı (mayıs ayı toplantısında) kabul etmek, bütçede kurumsal kodlama yapılan birimler ile fonksiyonel sınıflandırmanın birinci düzeyleri arasında aktarma yapmak.  | 5393 s.K.m.18-b;<br>m.62; m.63                    |
| Büyükşehir belediye bütçesi ile ilçe belediyelerinden gelen bütçeler büyükşehir belediye meclisine sunulur ve büyükşehir belediye meclisince yatırım ve hizmetler arasında bütünlük sağlayacak biçimde aynen veya değiştirilerek kabul edilir, tek bütçe halinde bastırılır.   | 5216 s.K.m.25                                     |
| Belediyenin imar plânlarını görüşmek ve onaylamak, büyükşehir ve il belediyelerinde il çevre düzeni plânını kabul etmek. (Ek cümle: 12/7/2006-5538 s.K./29 m.) Belediye sınırları il sınırı olan Büyükşehir Belediyelerinde il çevre düzeni planı ilgili Büyükşehir Belediyeleri tarafından yapılır veya yaptırılır ve doğrudan Belediye Meclisi tarafından onaylanır.   | 5393 s.K.m.18/c                                   |
| Büyükşehir kapsamındaki ilçe belediye meclisleri tarafından alınan imara ilişkin kararlar, kararın gelişinden itibaren üç ay içinde büyükşehir belediye meclisi tarafından nazım imar planına uygunluğu yönünden incelenerek aynen veya değiştirilerek kabul edildikten sonra büyükşehir belediye başkanına gönderilir.  | 5216 s.K.m.14                                     |
| Borçlanmaya karar vermek.  | 5393 s.K.m.18/d                                   |
| Taşınmaz mal alımına, satımına, takasına, tahsisine, tahsis şeklinin değiştirilmesine veya tahsisli bir taşınmazın kamu hizmetinde ihtiyaç duyulmaması hâlinde tahsisin kaldırılmasına; üç yıldan fazla kiralanmasına ve süresi otuz yılı geçmemek kaydıyla bunlar üzerinde sınırlı aynî hak tesisine karar vermek.  | 5393 s.K.m.18/e                                   |
| Kanunlarda vergi, resim, harç ve katılma payı konusu yapılmayan ve ilgililerin isteğine bağlı hizmetler için uygulanacak ücret tarifelerini belirlemek.  | 5393 s.K.m.18/f                                   |
| Şartlı bağışları kabul etmek.  | 5393 s.K.m.18/g                                   |
| Vergi, resim ve harçlar dışında kalan ve miktarı 5.000,00 TL'den fazla dava konusu olan belediye uyuşmazlıklarını sulh ile tasfiyeye, kabul ve feragat karar vermek.   | 5393 s.K.m.18/h                                   |
| Bütçe içi işletme ile 6762 sayılı Türk Ticaret Kanununa tâbi ortaklıklar kurulmasına veya bu ortaklıklardan ayrılmaya, sermaye artışına ve gayrimenkul yatırım ortaklığı kurulmasına karar vermek.   | 5393 s.K.m.18/i                                   |
| Belediye adına imtiyaz verilmesine ve belediye yatırımlarının yap-işlet veya yap-işlet-devret modeli ile yapılmasına; belediyeye ait şirket, işletme ve iştiraklerin özelleştirilmesine karar vermek.  | 5393 s.K.m.18/j                                   |
| Meclis başkanlık divanını ve encümen üyeleri (beş üye) ile ihtisas komisyonları (İmar ve bayındırlık komisyonu; çevre ve sağlık komisyonu; plan ve bütçe komisyonu; eğitim, kültür, gençlik ve spor komisyonu; ulaşım komisyonu kurulması zorunlu olmak üzere) üyelerini seçmek.   | 5393 s.K.m.18/k<br>5216 s.K.m.15<br>5216 s.K.m.16 |
| İhtisas komisyonlarının görev alanına giren işler bu komisyonlarda görüşüldükten sonra büyükşehir belediye meclisinde karara bağlanır.   | 5216 s.K.m.15<br>5393 s.K.m.24                    |
| İhtisas komisyonlarının raporları alenidir, çeşitli yollarla halka duyurulur ve isteyenlere büyükşehir belediye meclisi tarafından belirlenecek maliyet bedeli karşılığında verilir.   | 5216 s.K.m.15                                     |
| (Çevre, Şehircilik ve İklim Değişikliği Bakanlığı ve Devlet Personel Başkanlığı tarafından belirlenen) Norm kadro çerçevesinde belediyenin ve bağlı kuruluşlarının kadrolarının ihdas, iptal ve değiştirilmesine karar vermek.   | 5393 s.K.m.49<br>5393 s.K.m.18/l                  |
| Belediye birimlerinin kurulması, kaldırılması veya birleştirilmesine karar vermek.   | 5216 s.K.m.21                                     |
| Belediye tarafından çıkarılacak yönetmelikleri kabul etmek.  | 5393 s.K.m.18/m                                   |
| Meydan, cadde, sokak, park, tesis ve benzerlerine ad vermek; mahalle kurulması, kaldırılması, birleştirilmesi, adlarıyla sınırlarının tespiti ve değiştirilmesine karar vermek; beldeyi tanıtıcı amblem, flama ve benzerlerini kabul etmek (mahalle kurulması, kaldırılması, birleştirilmesi, bölünmesi, adlarıyla sınırlarının tespiti ve değiştirilmesi kararlarından sonra kaymakam görüşü üzerine vali onaylar). | 5393 s.K.m.18/n<br>5393 s.K.m.9                   |

| Yetki, Görev ve Sorumluluk   | Yasal Dayanak   |
|--|-----------------|
| Diğer mahallî idarelerle birlik kurulmasına, kurulmuş birliklere katılmaya veya ayrılmaya karar vermek.  | 5393 s.K.m.18/o |
| Yurt içindeki ve Çevre, Şehircilik ve İklim Değişikliği Bakanlığının izniyle yurt dışındaki belediyeler ve mahallî idare birlikleriyle karşılıklı iş birliği yapılmasına; kardeş kent ilişkileri kurulmasına; ekonomik ve sosyal ilişkileri geliştirmek amacıyla kültür, sanat ve spor gibi alanlarda faaliyet ve projeler gerçekleştirilmesine; bu çerçevede arsa, bina ve benzeri tesisleri yapma, yaptıрма, kiralama veya tahsis etmeye karar vermek.   | 5393 s.K.m.18/p |
| Fahri hemşerilik payesi ve beratı vermek.  | 5393 s.K.m.18/r |
| Belediye başkanıyla encümen arasındaki anlaşmazlıkları karara bağlamak.  | 5393 s.K.m.18/s |
| Mücavir alanlara belediye hizmetinin götürülmesine karar vermek.   | 5393 s.K.m.18/t |
| İmar planlarına uygun şekilde hazırlanmış belediye imar programlarını görüşerek kabul etmek.   | 5393 s.K.m.18/u |
| 5216 sayılı Büyükşehir Belediyesi Kanununun yedinci maddesindeki görevlerden uygun görülenlerin ilçe belediyelerine devretme kararı almak.   | 5216 s.K.m.7    |
| Her ayın ikinci haftası önceden meclis tarafından belirlenen günde mutat toplantı yerinde toplanmak. Mutat toplantı yeri dışında toplanılmasının zorunlu olduğu durumda meclis başkanının belirlediği yerde toplanmak. Acil durumlarda belediye başkanının lüzum görmesi halinde toplanmak.  | 5216 s.K.m.13   |
| Başkan danışmanlarının aylık brüt ücretlerini, her türlü ödeme dâhil genel sekretere ödenen brüt aylık miktarının % 75'ini aşmamak üzere belirlemek.   | 5216 s.K.m.20   |
| (06.12.2012 tarih ve 28489 sayılı Resmi Gazete'de yayımlanan 6360 sayılı Kanunun 10'uncu maddesiyle değişen şekli.) Büyükşehir belediyesine ait toplu hafriyat sahalarını, ulaşım hizmetlerini, sosyal tesisler, büfe, otopark ve çay bahçelerini belediye ve bağlı kuruluşlarının % 50'sinden fazlasına ortak olduğu şirketler ile bu şirketlerin % 50'sinden fazlasına ortak olduğu şirketlere, 2886 sayılı Devlet İhale Kanunu hükümlerine tabi olmaksızın meclisçe belirlenecek süre ve bedelle işletmesini devretmek. Ancak bu yerlerin belediye şirketlerince üçüncü kişilere devri 2886 sayılı kanun hükümlerine tabidir. | 5216 s.K.m.26   |
| (06.12.2012 tarih ve 28489 sayılı Resmi Gazete'de yayımlanan 6360 sayılı Kanunun 11'inci maddesiyle değişen şekli.) Büyükşehir kapsamındaki belediyeler arasında hizmetlerin yerine getirilmesi bakımından uyum ve koordinasyonu sağlamak. Büyükşehir belediyesi ile ilçe belediyeleri veya ilçe belediyelerinin kendi aralarında hizmetlerin yürütülmesiyle ilgili ihtilaf çıkması durumunda, yönlendirici ve düzenleyici kararlar almak.   | 5216 s.K.m.27   |
| Büyükşehir belediyelerinde meydan, cadde, bulvar, yol, sokak, park, spor ve kültürel tesislerin büyükşehir belediyesi ile büyükşehir kapsamındaki diğer belediyeler arasında dağılımına ilişkin esasları belirlemek.   | 5216 s.K.m.27   |
| Büyükşehir belediyesi mücavir alanlarının ilçe belediyeleri arasındaki bölüşümünü yapmak.  | 5216 s.K.m.27   |
| Büyükşehir belediyesi sınırları içinde kalan ilçe belediyelerinin sınır değişikliklerinde valiye görüş bildirmek (Sınır değişikliği kararını vali verir).  | 5393 s.K.m.7    |
| İlçe belediyelerine ait görevlerden bir veya birkaçı, bedeli kendileri tarafından karşılanmak ve istekte bulunmak kaydıyla, büyükşehir belediye meclisinin kararına dayanarak, ortaklaşa veya bizzat büyükşehir belediyesi tarafından yapılmasına karar almak.   | 5216 s.K.m.27   |
| Büyükşehir belediyesi, kesinleşmiş en son yıl bütçe gelirin % 10'unu aşmamak ve bütçede ödeneği ayrılmış olmak şartıyla, ilgili ilçe belediyenin yatırım programında yer alan projelerin finansmanı için büyükşehir belediye başkanının teklifi ve meclisin kararıyla ilçe belediyelerine mali ve aynı yardım için karar almak.  | 5216 s.K.m.27   |
| Yapılacak herhangi bir yatırımın büyükşehir belediyesi ile bağlı kuruluşlarından bir veya birkaçını aynı anda ilgilendirdiği ve tek elden yapılmasının maliyetleri düşüreceğinin anlaşıldığı durumlarda, büyükşehir belediye meclisi, yatırımı kuruluşlardan birinin yapmasına karar verebilir. (Yatırımcı kuruluş, diğerini ilgilendiren yatırım kısmı için alacaklı olur.)   | 5216 s.K.m.27   |
| Bir belde adı, belediye meclis üye tam sayısının en az dörtte üç çoğunluğunun karar alma ve valinin görüşü üzerine İçişleri Bakanlığının onayı ile değiştirilir (Belde adı değişmesiyle belediye adı da değişmiş olur.)  | 5393 s.K.m.10   |
| Her ocak ayı toplantısında belediyenin bir önceki yıl gelir ve giderleri ile bunlara ilişkin hesap kayıt ve işlemlerinin denetimi için kendi üyeleri arasından gizli oyla ve üye sayısı üçten az ve beşten çok olmamak üzere bir denetim komisyonu oluşturur.  | 5393 s.K.m.25   |





| Yetki, Görev ve Sorumluluk   | Yasal Dayanak |
|--|---------------|
| Bilgi edinme ve denetim yetkisini faaliyet raporunu değerlendirme, denetim komisyonu, soru, genel görüşme, gensoru yoluyla kullanmak.  | 5393 s.K.m.26 |
| Meclis üyelerinin en az üçte biri, meclis başkanlığına istekte bulunarak, belediyenin işleri ile ilgili bir konuda genel görüşme açılmasını isteyebilir. Bu isteğin gündeme alınmasına karar vermek.   | 5393 s.K.m.26 |
| Meclis üye tam sayısının en az üçte biri oranındaki üyenin imzasıyla belediye başkanı hakkında gensoru önergesi verebilir. Gensoru önergesini, meclis üye tam sayısının salt çoğunluğunun oyu ile gündeme almak. (Üç tam gün geçmedikçe görüşülemez.)  | 5393 s.K.m.26 |
| Özürsüz veya izinsiz olarak arka arkaya üç birleşim günü veya bir yıl içinde yapılan toplantıların yarısına katılmayan üyenin üyeliğinin düşmesine, savunması alındıktan sonra üye tam sayısının çoğunluğuyla karar vermek.  | 5393 s.K.m.29 |
| Meclis başkan ve üyelerine ödenecek olan huzur hakkının miktarını(meclis ve komisyon toplantılarına katıldıkları her gün için, 5393 s.K.m.39 uyarınca belediye başkanına ödenmekte olan aylık brüt ödeneğin günlük tutarının üçte birini geçmemek üzere) belirlemek.   | 5393 s.K.m.32 |
| Meclis üyelerine mazeretleri durumunda, bir yıl içindeki toplantı süresinin yarısını aşmamak şartıyla istekleri üzerine izin vermek.   | 5393 s.K.m.32 |
| Belediye başkanlığının boşalması veya seçim dönemini aşacak biçimde kamu hizmetinden yasaklanma cezasının verilmiş olması durumunda bir başkan; başkanın görevden uzaklaştırılması, tutuklanması veya seçim dönemini aşacak biçimde kamu hizmetinden yasaklanma cezası alması durumunda bir başkan vekili seçmek.  | 5393 s.K.m.45 |
| Beldede esenlik, huzur, sağlık ve düzenin sağlanması amacıyla belediye zabıtası tarafından yerine getirilecek olan emir ve yasakları belirlemek.   | 5393 s.K.m.51 |
| 5393 s.K.m.67' de belirtilen belediye hizmetlerinin, süresi ilk mahalli idareler genel seçimini izleyen altıncı ayın sonunu geçmemek üzere ihale yoluyla üçüncü şahıslara gördürmek.(Bağlı kuruluşlarda kararı yetkili organ alır.)  | 5393 s.K.m.67 |
| Belediye ve bağlı kuruluşları ile bunların sermayesinin yüzde ellisinden fazlasına sahip oldukları şirketler, en son kesinleşmiş bütçe gelirinin, 213 sayılı vergi usul kanununa göre belirlenecek yeniden değerlendirme oranıyla artırılan miktarının yılı içinde toplam yüzde onunu geçmeyen iç borçlanmayı belediye meclisinin kararı; yüzde onunu geçen iç borçlanma için ise meclis üye tam sayısının salt çoğunluğunun kararı ve İçişleri Bakanlığının onayı ile yapabilir.  | 5393 s.K.m.68 |
| Arsa ve konut üretimine yönelik Çevre, Şehircilik ve İklim Değişikliği Bakanlığı tarafından müştereken hazırlanacak çerçeve yönetmeliğine uygun olarak yönetmelik çıkarmak.  | 5393 s.K.m.69 |
| (24.06.2010 tarih ve 27621 sayılı Resmi Gazete'de yayımlanan 5998 sayılı Kanunun 1'inci maddesiyle değişen şekli.) Belediyenin; konut alanları, sanayi alanları, ticaret alanları, teknoloji parkları, kamu hizmeti alanları, rekreasyon alanları ve her türlü sosyal donatı alanları oluşturmak, eskiden kent kısımlarını yeniden inşa ve restore etmek, kentin tarihi ve kültürel dokusunu korumak veya deprem riskine karşı tedbirler almak amacıyla kentsel dönüşüm ve gelişim projeleri uygulamasını karara bağlar. Büyükşehir belediye ve mücavir alan sınırları içinde kentsel dönüşüm ve gelişim projesi alanı ilan etmeye büyükşehir belediyeleri yetkilidir. Büyükşehir belediye meclisince uygun görülmesi halinde ilçe belediyeleri kendi sınırları içinde kentsel dönüşüm ve gelişim projeleri uygulayabilir. | 5393 s.K.m.73 |
| Belediyenin görev alanıyla ilgili konularda faaliyet gösteren uluslararası teşekkül ve organizasyonlara kurucu üye ve üye olması için karar almak.   | 5393 s.K.m.74 |
| Mahalli idareler ile diğer kamu kurum ve kuruluşlarına ait yapım, bakım, onarım ve taşıma işlerini bedelli veya bedelsiz üstlenme veya bu kuruluşlar ile ortak hizmet projeleri gerçekleştirebilme ve bu amaçla gerekli kaynak aktarımında bulunabilme konusunda karar almak.  | 5393 s.K.m.75 |
| Mahalli idareler ile merkezi idareye ait asli görev ve hizmetlerin yerine getirilmesi amacıyla gerekli aynı ihtiyaçları karşılamak, geçici olarak araç ve personel temin etme konusunda karar almak.   | 5393 s.K.m.75 |
| (06.12.2012 tarih ve 28489 sayılı Resmi Gazete'de yayımlanan 6360 sayılı Kanunun 19 uncu maddesiyle değişen şekli.) Kamu kurumu niteliğindeki meslek kuruluşları, kamu yararına çalışan dernekler, Bakanlar Kurulunca vergi muafiyeti tanınmış vakıflar ve 7/6/2005 tarihli ve 5362 sayılı Esnaf ve Sanatkarlar Meslek Kuruluşları Kanunu kapsamına giren meslek odaları ile ortak hizmet projeleri gerçekleştirebilir. Diğer dernek ve vakıflar ile gerçekleştirilecek ortak hizmet projeleri için mahallin en büyük mülki idare amirinin izninin alınması gerekir.   | 5393 s.K.m.75 |
| Belediyeye ait taşınmazları, asli görev ve hizmetinde kullanılmak üzere bedelli veya bedelsiz olarak mahalli idareler ile diğer kamu kurum ve kuruluşlarına devretme veya süresi yirmi beş yılı geçmemek üzere tahsis etme veya kiraya verme kararı almak.   | 5393 s.K.m.75 |

| Yetki, Görev ve Sorumluluk   | Yasal Dayanak                  |
|--|--------------------------------|
| Kent konseyinde oluşturulan görüşler belediye meclisinin ilk toplantısında gündeme alınarak değerlendirilir.   | 5393 s.K.m.76                  |
| Cadde, sokak, meydan, park, tesis ve benzerlerine ad verilmesi ve beldeyi tanıtıcı amblem, flama ve benzerlerinin tespitine ilişkin kararlarda; meclis üye tam sayısının salt çoğunluğu, bunların değiştirilmesine ilişkin kararlarda ise meclis üye tam sayısının üçte iki çoğunluğunun kararı aranır (Bu kararlar mülki idare amirinin onayı ile yürürlüğe girer). | 5393 s.K.m.81                  |
| Meclis başkanı, meclis çalışmalarında düzeni sağlamakla yükümlüdür.  | 5393 s.K.m.19                  |
| Meclisin mutlak toplantı yeri dışında toplanılmasının zorunlu olduğu durumda toplantı yerini meclis başkanı belirler.  | 5216 s.K.m.13<br>5393 s.K.m.20 |
| İhtisas komisyonlarına havale edilen işlerle ilgili raporlar, imar komisyonu en fazla on iş günü, diğer komisyonlar beş iş günü toplanarak meclise sunmadığı takdirde konu meclis başkanlığı tarafından doğrudan meclis gündemine alınır.  | 5216 s.K.m.15<br>5393 s.K.m.24 |
| Denetim komisyonunun meclis başkanlığına sunduğu rapora göre konusu suç teşkil eden hususlarla ilgili olarak meclis başkanlığı tarafından yetkili mercilere suç duyurusunda bulunur.   | 5393 s.K.m.25                  |
| Meclis başkanı kâtip üyelerle birlikte meclis görüşmelerinin tutanağını ve kararları imzalar.  | 5393 s.K.m.20;<br>m.22         |

### Büyükşehir Belediye Encümeni

| Yetki, Görev ve Sorumluluk   | Yasal Dayanak                       |
|--|-------------------------------------|
| Stratejik plân ve yıllık çalışma programı ile bütçe (Eylül ayı içinde) ve kesin hesabı (Nisan ayı içinde) inceleyip belediye meclisine görüş bildirmek.  | 5393<br>s.K.m.34/1-a;<br>m.62; m.64 |
| Yıllık çalışma programına alınan işlerle ilgili kamulaştırma kararlarını almak ve uygulamak.   | 5393<br>s.K.m.34/1-b                |
| Öngörülmeleyen giderler ödeneğinin harcama yerlerini belirlemek.   | 5393<br>s.K.m.34/1-c                |
| Bütçede fonksiyonel sınıflandırmanın ikinci düzeyleri arasında aktarma yapmak.   | 5393<br>s.K.m.34/1-d                |
| Kanunlarda öngörülen cezaları vermek.  | 5393<br>s.K.m.34/1-e                |
| Vergi, resim ve harçlar dışında kalan dava konusu olan belediye uyuşmazlıklarının anlaşma ile tasfiyesine karar vermek.  | 5393<br>s.K.m.34/1-f                |
| Taşınmaz mal satımına, trampasına ve tahsisine ilişkin meclis kararlarını uygulamak; süresi üç yıl geçmemek üzere kiralanmasına karar vermek.  | 5393<br>s.K.m.34/1-g                |
| Umuma açık yerlerin açılış ve kapanış saatlerini belirlemek.   | 5393<br>s.K.m.34/1-h                |
| Diğer kanunlarda belediye encümenine verilen görevleri yerine getirmek.  | 5393<br>s.K.m.34/1-i                |
| Kanunun ilgili maddesinde belirtilen durumlarda boşalan belediye meclisinin görevinin yerine getirilmesi için, meclis çalışabilir duruma gelinceye veya yeni meclis seçimi yapılincaya kadar meclis görevi, belediye encümeninin memur üyeleri tarafından yürütülür. | 5393 s.K.m.31                       |
| Haftada birden az olmamak üzere önceden belirlenen gün ve saatte toplanmak. Acil durumlarda belediye başkanının çağrısı üzerine toplanmak.   | 5393 s.K.m.35                       |
| 2886 sayılı Devlet İhale Kanunu uyarınca ihale komisyonluğu yapmak.  | 5393 s.K.m.35                       |
| Havale edilen konuları bir hafta içinde görüşerek karara bağlamak.   | 5393 s.K.m.35                       |



## Büyükşehir Belediye Başkanı

| Yetki, Görev ve Sorumluluk  | Yasal Dayanak  |
|---|--|
| Belediye teşkilatının en üst amiri olarak belediye teşkilatını sevk ve idare etmek, beldenin ve belediyenin hak ve menfaatlerini korumak.   | 5216 s.K.m.18/a;<br>m.17                                 |
| Mahalli idareler genel seçimlerinden itibaren altı ay içinde; kalkınma planı ve programı ile varsa bölge planına uygun olarak stratejik plan ve ilgili olduğu yılbaşından önce de yıllık performans programı hazırlatıp belediye meclisine sunmak.  | 5393 s.K.m.41  |
| Belediyeyi stratejik plana uygun olarak yönetmek, belediye idaresinin kurumsal stratejilerini oluşturmak, bu stratejilere uygun olarak bütçeyi hazırlamak ve uygulamak, belediye faaliyetlerinin ve personelinin performans ölçütlerini belirlemek, izlemek ve değerlendirmek, bunlarla ilgili raporları meclise sunmak.  | 5216 s.K.m.18/b<br>5018 s.K.m.11                         |
| 5018 sayılı Kamu Mali Yönetimi ve Kontrol Kanununun 41 inci maddesinin dördüncü fıkrasında belirtilen biçimde; stratejik plan ve performans programına göre yürütülen faaliyetleri, belirlenmiş performans ölçütlerine göre hedef ve gerçekleşme durumu ile meydana gelen sapmaların nedenlerini ve belediye borçlarının durumunu açıklayan faaliyet raporunu hazırlatarak ve Nisan ayı toplantısında meclise sunmak. | 5393 s.K.m.56<br>5018 s.K.m.11;<br>m.41                  |
| Büyükşehir belediye meclisi (Faaliyet raporunun görüşüldüğü meclis toplantısına meclis başkan vekili başkanlık eder.) ve encümenine başkanlık etmek, bu organların kararlarını uygulamak.   | 5216 s.K.m.18-c;<br>m.12; m.16<br>5393 s.K.m.19;<br>m.33 |
| 5216 sayılı Büyükşehir Belediyesi Kanunu ile büyükşehir belediyesine verilen görev ve hizmetlerin etkin ve verimli bir şekilde uygulanabilmesi için gerekli önlemleri almak.  | 5216 s.K.m.18/d  |
| Büyükşehir belediyesinin ve bağlı kuruluşları ile işletmelerinin etkin ve verimli yönetilmesini sağlamak, büyükşehir belediyesi ve bağlı kuruluşları ile işletmelerinin bütçe tasarımlarını, bütçe üzerindeki değişiklik önerilerini ve bütçe kesin hesap cetvellerini hazırlamak.  | 5216 s.K.m.18/e<br>5393 s.K.m.62                         |
| Bütçe ödeneklerinin verimli, tutumlu ve yerinde harcanmasından(harcama yetkisi verilen diğer görevliler dâhil) sorumludur.  | 5393 s.K.m.61  |
| Her yıl bütçenin kesin hesabını, hesap döneminin bitiminden sonra nisan ayı içinde encümene sunmak.   | 5393 s.K.m.64  |
| Büyükşehir belediyesinin hak ve menfaatlerini izlemek, alacak ve gelirlerinin tahsilini sağlamak.   | 5216 s.K.m.18/f  |
| Yetkili organların kararını almak şartıyla, büyükşehir belediyesi adına sözleşme yapmak, karşılıksız bağışları kabul etmek ve gerekli tasarruflarda bulunmak.   | 5216 s.K.m.18/g  |
| Mahkemelerde davacı veya davalı sıfatıyla ve resmi mercilerde büyükşehir belediyesini temsil etmek, belediye ve bağlı kuruluş avukatlarına veya özel avukatlara temsil ettirmek.  | 5216 s.K.m.18/h  |
| Belediye personelini atamak, belediye ve bağlı kuruluşlarını denetlemek.  | 5216 s.K.m.18/i;<br>m.22<br>5393 s.K.m.49                |
| Gerektiğinde bizzat nikâh kıymak.   | 5216 s.K.m.18/j  |
| Diğer kanunların belediye başkanlarına verdiği görev ve yetkilerden büyükşehir belediyesi görevlerine ilişkin olan hizmetleri yerine getirmek ve yetkileri kullanmak.   | 5216 s.K.m.18/k  |
| Kalkınma Ajansı Yönetim Kurulu üyesi olarak görev yapmak.   | 5449 s.K.m.10  |
| Altyapı Koordinasyon Merkezi'nin, kendisi veya görevlendirdiği kişi başkanlığında kurulmasını sağlamak.   | 5216 s.K.m.8   |

| Yetki, Görev ve Sorumluluk   | Yasal Dayanak                   |
|--|---------------------------------|
| Ulaşım Koordinasyon Merkezi'nin, kendisi veya görevlendirdiği kişi başkanlığında kurulmasını sağlamak, Ulaşım Koordinasyon Merkezi kararlarını yürürlüğe girebilmesi için onaylamak.   | 5216 s.K.m.9                    |
| Acil Durumlarda lüzum görmesi halinde belediye meclisini bir yılda üç defadan fazla olmamak ve her toplantı bir birleşimi geçmemek üzere toplantıya çağırarak.   | 5216 s.K.m.13<br>(5675 s.K.m.1) |
| Büyükşehir Belediye Başkanı, hukuka aykırı gördüğü belediye meclisi kararlarını, yedi gün içinde gerekçesini de belirterek yeniden görüşmek üzere belediye meclisine iade edebilir.  | 5216 s.K.m.14                   |
| Büyükşehir Belediye Başkanı, meclisin ısrarı ile kesinleşen kararlar aleyhine idari yargıya başvurabilir.  | 5216 s.K.m.14                   |
| Belediye encümeni için her yıl birim amirleri arasından beş üye seçmek.  | 5216 s.K.m.16                   |
| İlçe belediyeleri ile ortak projeler geliştirmek ve yatırım yapmak. Kesinleşmiş en son yıl bütçe gelirinin % 10'unu aşmamak ve bütçede ödeneği ayrılmış olmak şartıyla, ilgili belediyenin yatırım programında yer alan projelerin finansmanı için (mali ve aynı yardım) meclise teklif sunmak | 5216 s.K.m.27                   |
| Büyükşehir Belediyesi ve bağlı kuruluşları birbirlerinin nakit ihtiyacını karşılayabilmesi için onay vermek.   | 5216 s.K.m.27                   |
| Meclis gündemini belirlemek.   | 5393 s.K.m.21                   |
| Denetim Komisyonunun belediye binası içinde çalışacağı yeri belirlemek.  | 5393 s.K.m.25                   |
| Meclis üyelerinin meclis başkanlığına önerge vererek belediye işleri ile ilgili konularda sözlü veya yazılı sorulara, belediye başkanı kendisi veya görevlendirdiği kişi tarafından sözlü veya yazılı olarak cevaplandırmak.   | 5393 s.K.m.26                   |
| Belediye başkanlığına verilen meclis üyeliğinden istifa dilekçesini meclisin bilgisine sunmak.   | 5393 s.K.m.29                   |
| Belediye başkanı, encümen toplantılarına, gerektiğinde, oy hakkı olmaksızın birim amirlerini çağırabilir.  | 5393 s.K.m.33                   |
| Belediye başkanı, (encümenin rutin toplantılarının dışında) acil durumlarda encümeni toplantıya çağırabilir.   | 5393 s.K.m.35                   |
| Encümen gündemini hazırlamak (Encümen üyeleri başkanın uygun görüşü ile gündem maddesi teklif edebilir. Belediye başkanı tarafından havale edilmeyen konular encümende görüşülemez.) Alınan kararları encümen üyeleri ile birlikte imzalamak.  | 5393 s.K.m.35                   |
| Belediyenin taşınır ve taşınmaz mallarını idare etmek.   | 5393 s.K.m.38                   |
| Bütçede meclis ve encümenin yetkisi dışındaki aktarmalara onay vermek.   | 5393 s.K.m.38                   |
| Temsil ve ağırlama giderleri için ayrılan ödeneği kullanmak  | 5393 s.K.m.38                   |
| Kanunla belediyeye verilen ve belediye meclisi ve belediye encümeni kararını gerektirmeyen görevleri yapmak ve yetkileri kullanmak.  | 5393 s.K.m.38                   |
| Belediye başkanı, görev ve yetkilerinden bir kısmını uygun gördüğü takdirde, yöneticilik sıfatı bulunan belediye görevlilerine devredebilir.   | 5393 s.K.m.42                   |



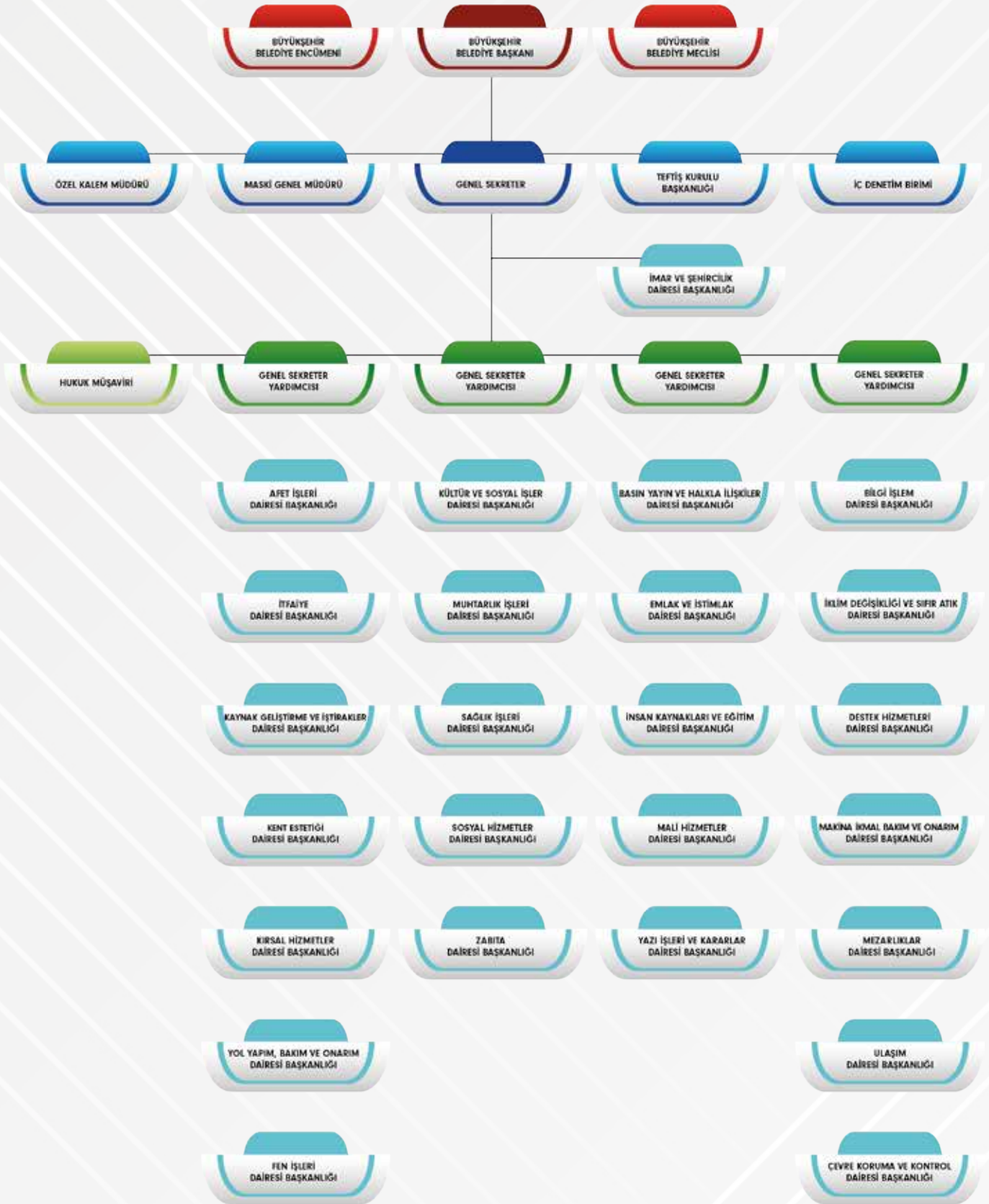

## B - TEŞKİLAT YAPISI

Belediyemizde; başkan, genel sekreter, genel sekreter yardımcıları, daire başkanları, müdürler, şefler, memur/işçi/sözleşmelilerden oluşan yedi kademeli hiyerarşik bir yapı bulunmaktadır. Birimlerin kurulması veya birleştirilmesi büyükşehir belediye meclisinin kararı ile olur.

Büyükşehir belediyesinde hizmetlerin yürütülmesi belediye başkanı adına onun direktif ve sorumluluğu altında mevzuat hükümlerine, belediyenin amaç ve politikalarına, stratejik planına ve yıllık programlarına uygun olarak genel sekreter ve yardımcıları tarafından sağlanır. Genel sekreter, belediye başkanının teklifi üzerine Çevre, Şehircilik ve İklim Değişikliği Bakanlığı tarafından atanır.

Belediye Başkanlığına ait Teftiş Kurulu Başkanlığı ile İç Denetim Birimi mevcut olup, belediye birimlerinin sürekli denetim ve kontrollerini yapmaktadırlar. Sayıştay tarafından da dış denetimi yapılmaktadır.

Büyükşehir Belediyesinin organizasyon yapısı, 22 Şubat 2007 tarihinde yayımlanan, Norm Kadro İlke ve Standartlarına İlişkin Yönetmelik hükümlerine göre ve 5393 sayılı Belediye Kanunu'nun 48'inci maddesi hükümleri çerçevesinde yapılanmıştır. Büyükşehir Belediyesinde; 1 Genel Sekreter, 4 Genel Sekreter Yardımcısı, 1 Hukuk Müşaviri, 1 Teftiş Kurulu Başkanı, 2 İç Denetçi, 25 Daire Başkanından oluşan teşkilat yapısı ile hizmet verilmektedir.

## C - FİZİKSEL KAYNAKLAR

### 1. Taşınmazlar

Belediyemize ait gayrimenkuller, Belediyemiz görev sorumlulukları kapsamındaki hizmet ve faaliyetleri ile performans programında belirlenen performans hedeflerine ulaşmak için oluşturulan yıllık yatırım programlarında belirlenen faaliyet ve projelerde değerlendirilmektedir. Belediye gayrimenkullerinin yeterli olmadığı durumlarda imar planları doğrultusunda kamulaştırma iş ve işlemleri yapılarak, yeni gayrimenkul edinimi sağlanmaktadır. Kamulaştırma giderleri, Belediyemizin öz kaynakları ile karşılanmaktadır. Büyükşehir Belediyemize ait taşınmazların ilçeler bazında dağılımı aşağıda sunulmuştur.

| İlçe          | Adet         | Yüzölçümü (m <sup>2</sup> ) |
|---------------|--------------|-----------------------------|
| Ahmetli       | 97           | 261.767,04                  |
| Akhisar       | 207          | 1.799.241,43                |
| Alaşehir      | 281          | 1.750.018,56                |
| Demirci       | 179          | 10.713.668,86               |
| Gölmarmara    | 32           | 230.190,33                  |
| Gördes        | 177          | 1.345.727,51                |
| Kırkağaç      | 145          | 1.191.043,02                |
| Köprübaşı     | 71           | 418.374,61                  |
| Kula          | 236          | 1.391.105,61                |
| Salihli       | 196          | 1.523.213,54                |
| Sarıgöl       | 100          | 502.890,93                  |
| Saruhanlı     | 128          | 129.188,00                  |
| Selendi       | 214          | 617.028,85                  |
| Soma          | 127          | 1.204.033,67                |
| Şehzadeler    | 476          | 1.141.770,97                |
| Turgutlu      | 175          | 602.308,43                  |
| Yunusemre     | 321          | 1.134.582,06                |
| <b>TOPLAM</b> | <b>3.162</b> | <b>25.956.153,42</b>        |



## 2. Araç Listesi

Manisa Büyükşehir Belediyesinin envanterinde bulunan ve görev, yetki ve sorumluluk alanlarındaki tüm faaliyetlerinde kullanılan, araç, iş makinesi ve ekipmanlarına ait bilgiler aşağıda sunulmuştur.

| ARACIN TÜRÜ  | ADET         |
|--|--------------|
| ASFALT FİNİŞHERİ (LASTİK TEKERLEKLİ)   | 1            |
| ASFALT FİNİŞHERİ (PALETLİ)   | 3            |
| CENAZE NAKİL VE YIKAMA ARACI (KAMYON-1/KAMYONET-46/ÖZEL AMAÇLI-5/OTOMOBİL-1) | 50           |
| ÇEKİCİ   | 43           |
| DOZER  | 14           |
| EKSKAVATÖR (LASTİK TEKERLEKLİ)   | 2            |
| EKSKAVATÖR (PALETLİ)   | 6            |
| FORKLİFT   | 12           |
| FORKLİFT (TELESKOPIK)  | 3            |
| GREYDER  | 20           |
| KAZICI-YÜKLEYİCİ   | 16           |
| KAMYON   | 63           |
| KAMYON (AKARYAKIT TANKERİ)   | 2            |
| KAMYON/ÖZEL AMAÇLI (ASFALT DİSTRİBİTÖRÜ, MICIR SERİCİ)                       | 7            |
| KAMYON/ÖZEL AMAÇLI (KAR KÜREME VE TUZ SERME ARACI)                           | 13           |
| KAMYON (KIZILAY ARACI)   | 1            |
| KAMYON/KAMYONET (MEZBAHA ARACI)  | 4            |
| KAMYON/ÖZEL AMAÇLI (OTO KURTARICI)   | 2            |
| KAMYON/TANKER (ROLEY TANKLI)   | 4            |
| KAMYON (SU TANKERİ)  | 6            |
| KAMYON/KAMYONET (TELESKOPIK, HİDROLİK SEPETLİ)                               | 3            |
| KAMYON/ÖZEL AMAÇLI (YOL ÇİZME/TERMOPLASTİK YOL ÇİZME ARACI)                  | 3            |
| KAMYON (YOL SÜPÜRME ARACI)   | 8            |
| KAMYONET   | 183          |
| KONTEYNER İSTİFLEYİCİ  | 3            |
| LASTİK TEKERLEKLİ YÜKLEYİCİ  | 10           |
| MİNİBÜS  | 11           |
| MİNİ YÜKLEYİCİ   | 3            |
| MOTORLU BİSİKLET   | 1            |
| MOTOSİKLET   | 15           |
| MOTOSİKLET (ATV)   | 2            |
| OTOBÜS   | 181          |
| OTOMOBİL   | 36           |
| ÖZEL AMAÇLI/KAMYON (İTFAİYE-ARAZÖZ)  | 20           |
| ÖZEL AMAÇLI/KAMYON (ACİL-İLK MÜDAHALE-ARAMA VE KURTARMA)                     | 28           |
| ÖZEL AMAÇLI/KAMYON (İTFAİYE-MERDİVENLİ)                                      | 89           |
| ÖZEL AMAÇLI (AMBULANS)   | 2            |
| ÖZEL AMAÇLI (VİNÇLİ KURTARMA ARACI)  | 1            |
| ÖZEL AMAÇLI (TAMİR, BAKIM ARACI)   | 2            |
| RÖMORK-YARI RÖMORK (ARAÇ TAŞIYICI LOWBED)                                    | 93           |
| SİLİNDİR (ASFALT-TOPRAK-YAMA)  | 25           |
| TRAKTÖR  | 22           |
| <b>TOPLAM</b>  | <b>1.013</b> |

### 3. Bilgi ve Teknolojik Kaynaklar

Büyükşehir Belediyemiz, bilgiye dayalı olarak üretilen hizmetlerde daha etkin ve verimli olabilmek için bilginin üretilmesi, işlenmesi, erişilmesi, paylaşılması, doğru ve hızlı kullanılmasının sağlanarak vatandaşların sayısal yaşama dahil edilmesini sağlamak üzere, bilim ve teknolojiye paralel olarak, sürekli bir gelişim içindedir.

#### Sistem ve Ağ Güvenlik Yönetimi

Belediyemiz de aktif çalışan 12 adet fiziksel, 44 adet sanal sunucu bulunmaktadır. Sunucuların yedekleme işlemleri veeam ile yapılmaktadır. Güvenlik duvarımız (Firewall) fortigate olup; ana bina haricinde log kayıtlarını almak ve imzalamak için 1 noktada fortigate kullanılmaktadır. Omurga switch ve ana binanın tüm ağ yapısını oluşturan switchlerin hepsi birbirine fiber ile bağlantılıdır. Dış birim bağlantıları Türk Telekom alt yapısı aracılığıyla Ttpn olarak yapılmıştır. Belediyemiz bünyesindeki sistemde antivirüs programı kullanılmaktadır. 7 adet Data Stor (veri deposu) bulunmaktadır.

#### Bilgisayar ve Donanım

Büyükşehir Belediyemiz bünyesinde aktif durumda 1.150 adedi masaüstü, 60 adedi dizüstü olmak üzere toplam 1.132 adet bilgisayar, 224 adedi siyah-beyaz, 86 adedi renkli olmak üzere toplam 310 adet yazıcı, 47 adet tarayıcı, 2 adet plotter yazıcı ve 2 adet barkod makinası, 59 adet santral telefonu 15 adet IP telefon bulunmaktadır.

#### Güvenlik Sistemleri

Manisa Büyükşehir Belediyesi Merkez ve İlçelerimizde bulunan hizmet binalarımız ile halka açık parklarımızda toplam 1.947 adet kamera ve bu kameralara bağlı toplam 174 adet kayıt cihazı bulunmaktadır. Belediyemiz şirketlerinden; Besot A.Ş. ye ait otopark ve hizmet binalarında toplam 77 adet kamera ve bu kameralara bağlı 4 adet kayıt cihazı, Manulaş A.Ş. ait otopark ve hizmet binalarında toplam 177 adet kamera ve bu kameralara bağlı 14 kayıt cihazı bulunmaktadır. Manisa Büyükşehir Belediyesi Merkez ve İlçelerimizde bulunan hizmet binalarımızda toplam 89 adet güvenlik kameraları ile izlenen kartlı geçiş noktası bulunmaktadır.

#### Yazılımlar

Büyükşehir Belediyemiz bünyesinde Flexctiy, Ukbs,Takbis, Nubis, İmar Proje Takip Sistemi, Kent Rehberi, Oska, Netcad, Autocad, İdecad, Archicad, Lumion, Tegsoft, Sketchup, İş Takip Cetveli Yönetim Sistemi, Muhtar Bilgi Sistemi (Mubis), Büyükşehir Çözüm Merkezi (Çöz-Mer), Evde Bakım Hizmetleri Sistemi, Cv Havuzu Sistemi (Cvsis), Kurumsal Webmail Sistemi, Arıza Bildirim Sistemi (Arbis) ve Universal Kent Bilgi Sistemi yazılım programları kullanılmaktadır.





## D - İnsan Kaynakları

Manisa Büyükşehir Belediye Başkanlığı teşkilatı; norm kadro esaslarına uygun olarak genel sekreterlik, genel sekreter yardımcılıkları, daire başkanlıkları ve müdürlüklerden oluşmaktadır. Birimlerin kurulması, kaldırılması veya birleştirilmesi 5216 sayılı Kanununun 21'nci maddesi gereğince, Büyükşehir Belediye Meclisinin kararıyla gerçekleştirilmektedir.

### İstihdam Biçimlerine Göre Personel Dağılımı

Manisa Büyükşehir Belediye Başkanlığımızda, 607 memur, 73 sözleşmeli memur ve 55 işçi olmak üzere toplam 735 personel ile hizmet verilmektedir.

| Personel Durumu |                     |      |        |
|-----------------|---------------------|------|--------|
| Memur           | Sözleşmeli Personel | İşçi | Toplam |
| 607             | 73                  | 55   | 735    |

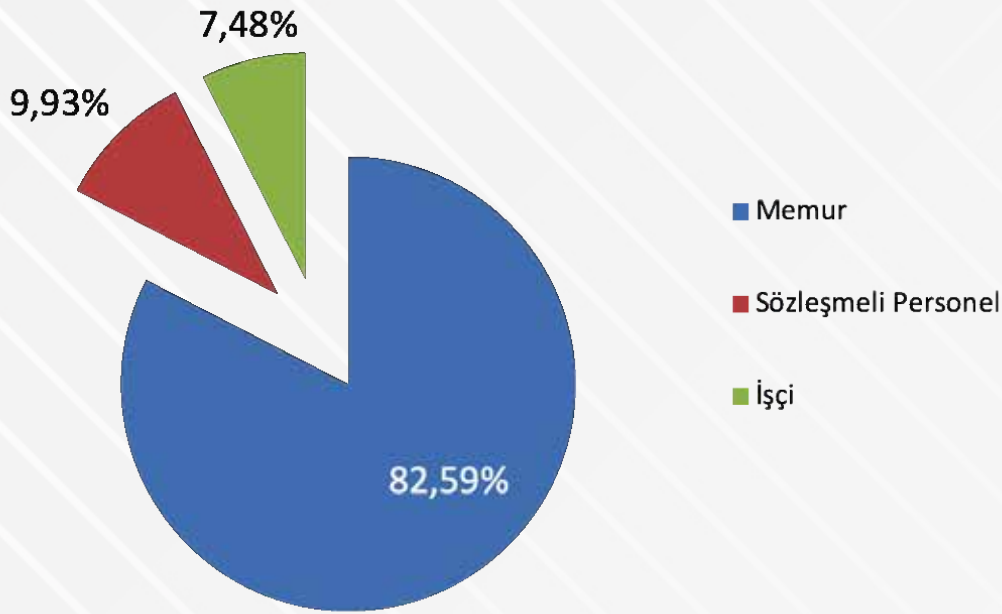

### Sınıflara Göre Personel Dağılımı

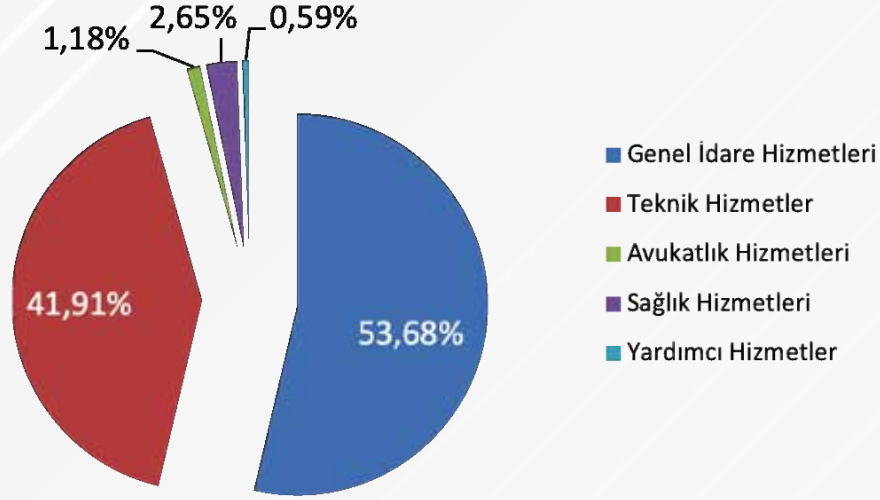

Büyükşehir Belediyesinde görev yapan memur ve sözleşmeli personelin sınıflara göre dağılımı, 365 Genel İdare Hizmetleri, 285 Teknik Hizmetler, 8 Avukatlık Hizmetleri, 18 Sağlık Hizmetleri ve 4 Yardımcı Hizmetler sınıfından olmak üzere toplam 680 personelden oluşmaktadır.

| Personel Durumu        |                  |                      |                   |                    |        |
|------------------------|------------------|----------------------|-------------------|--------------------|--------|
| Genel İdare Hizmetleri | Teknik Hizmetler | Avukatlık Hizmetleri | Sağlık Hizmetleri | Yardımcı Hizmetler | Toplam |
| 365                    | 285              | 8                    | 18                | 4                  | 680    |





### Cinsiyete Göre Personel Dağılımı

Büyükşehir Belediye Başkanlığımızda görev yapan 735 personelin % 24,49'i kadın, % 75,51'i erkek personelden oluşmaktadır.

| Manisa Büyükşehir Belediyesi Personeli Cinsiyete Göre Dağılımı                      |            |                     |           |            |
|---|------------|---------------------|-----------|------------|
| Cinsiyet  | Memur      | Sözleşmeli Personel | İşçi      | Toplam     |
|  | 149        | 30                  | 1         | 180        |
|  | 458        | 43                  | 54        | 555        |
| <b>Toplam</b>   | <b>607</b> | <b>73</b>           | <b>55</b> | <b>735</b> |

### Eğitim Durumuna Göre Personel Durumu

Büyükşehir Belediyemiz personellerinin %76,59'u ön lisans, lisans, yüksek lisans ve doktora olmak üzere yükseköğrenim görmüştür.

| Cinsiyet  | İlköğretim | Lise       | Ön lisans  | Lisans     | Yüksek Lisans | Doktora  | Toplam     |
|---|------------|------------|------------|------------|---------------|----------|------------|
|  | 0          | 3          | 46         | 120        | 11            | 0        | 180        |
|  | 31         | 138        | 129        | 245        | 11            | 1        | 555        |
| <b>Toplam</b>   | <b>31</b>  | <b>141</b> | <b>175</b> | <b>365</b> | <b>22</b>     | <b>1</b> | <b>735</b> |

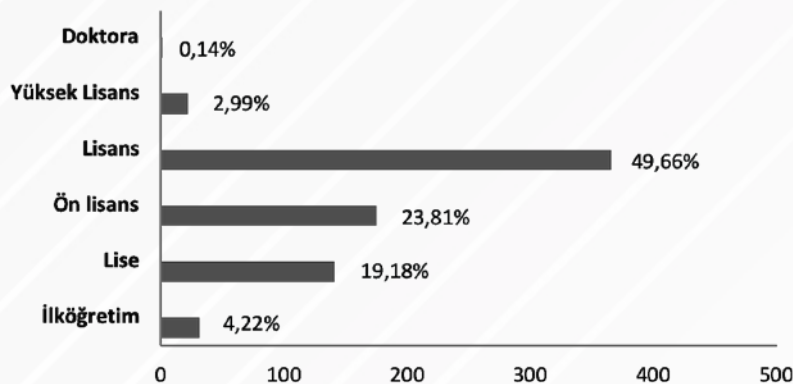



# II

# PERFORMANS

# BİLGİLERİ

A - Temel Politika ve Öncelikler

B - Amaç ve Hedefler

B - Performans Hedef ve Göstergeleri İle Faaliyetler

D - İdarenin Toplam Kaynak İhtiyacı





## A - TEMEL POLİTİKA VE ÖNCELİKLER

Manisa Büyükşehir Belediyesi 2020-2024 Stratejik Planının temel amacı; İnsan odaklı, doğal hayata ve tarihi mirasa saygılı, temel kentsel hizmetlerin adil ve erişilebilir bir şekilde sağlandığı, yaşam kalitesi yüksek bir kent olmaktır. On Birinci Kalınma Planı başta olmak üzere TR33 Bölgesi 2014-2023 Bölge Planından gelen sorumluluklar dikkate alınarak misyon, vizyon ve stratejik amaç ve hedeflerinin üst politika belgeleri ile ilişkili olmasına önem verilmiştir.

| Üst Politika Belgesi     | İlgili Bölüm / Referans   | Verilen Görev / İhtiyaç  |
|--------------------------|---|--|
| Onbirinci Kalkınma Planı | 162,164,165 numaralı politika paragrafları                        | Daha fazla değer üreten, daha adil paylaşan, daha güçlü ve müreffeh Türkiye<br>Vatandaşlarımızın mutlu, sağlıklı, güvenli yaşam sürebilecekleri, temel hak ve özgürlüklerin adil ve hızlı çalışan bir hukuk sistemiyle korunmasının yanı sıra öngörülebilirliği yüksek kamu politikalarıyla, fırsat eşitliğine dayalı, kolay erişilebilir ve vatandaş odaklı kamu hizmetleri sunulması |
| Onbirinci Kalkınma Planı | 743 numaralı politika paragrafı                                   | Kamu hizmetlerinin vatandaşa en yakın idari birimler eliyle yürütülmesi ve vatandaş memnuniyetinin üst düzeye çıkarılması için yerel yönetimlerin hizmet sunma kapasitesinin artırılması, daha şeffaf ve hesap verebilir bir yapıya kavuşturulması amaçlanmaktadır.  |
| Onbirinci Kalkınma Planı | 253 numaralı politika paragrafı                                   | Kamu maliyesinin güçlü ve sürdürülebilir yapısının korunması   |
| Onbirinci Kalkınma Planı | 264 , 264-1 , 264-2 numaralı politika paragrafları                | Yerel yönetimlerin mali yapılarını güçlendirmek amacıyla öz gelirleri artırılması  |
| Onbirinci Kalkınma Planı | 378-5 numaralı politika paragrafı                                 | İl, ilçe ve belde belediyelerinin açık alan aydınlatmasında enerji tasarrufu yapmasına ve yerli üretim teçhizatın kullanılmasına ilişkin düzenleme yapılarak yeni nesil aydınlatma cihazlarının yerli üretimi desteklenecektir.  |
| Onbirinci Kalkınma Planı | 435 numaralı politika paragrafları                                | Kamu yatırım yönetim sürecinin güçlendirilmesi, gerekli müdahalelerin zamanında yapılması ve daha etkili sonuçlara ulaşılması için yerel yönetimleri de kapsayacak şekilde tüm kurumlarda KÖİ dâhil yatırım projelerinin hazırlanması, uygulanması, izlenmesi ve değerlendirilmesi süreçlerinde standardizasyon sağlanacak ve kurumsal kapasite artırılabilecektir.                    |
| Onbirinci Kalkınma Planı | 492-4 numaralı politika paragrafı                                 | Kamu Binalarında Enerji Verimliliği Projesi uygulanması  |
| Onbirinci Kalkınma Planı | 676-1 numaralı politika paragrafı                                 | Şehirlerimizde sağlıklı yaşam alanları oluşturmak, kentsel yeşil alan standartlarını ve yaşam kalitesini yükseltmek için Millet Bahçeleri 81 ile yaygınlaştırılacak, 2023 yılına kadar 81 milyon m2 alanda Millet Bahçesi çalışmaları Çevre, Şehircilik ve İklim Değişikliği Bakanlığı, TOKİ, İLBANK ve belediyelerin finansmanı ile yürütülecektir.                                   |
| Onbirinci Kalkınma Planı | 683 , 683-1 , 683-2 , 683-3 ,683-4 numaralı politika paragrafları | Akıllı şehir projeleri, büyükşehir belediyeleri ve 51 il belediyesi öncelikli olmak üzere akıllı şehir olgunluk değerlendirmesi ve kaynak tahsis kısıtları göz önünde bulundurularak önceliklendirilecektir.   |
| Onbirinci Kalkınma Planı | 701-2 numaralı politika paragrafı                                 | Kentçi raylı sistem projelerinin incelenmesi, onaylanması ve belediyelerin raylı sistem projelerinin Ulaştırma ve Altyapı Bakanlığı tarafından devralınmasına ilişkin usul ve esasları düzenlemeye yönelik yönetmelikler hazırlanacak, raylı sistem tasarım kılavuzları güncellenecek, istatistik veri altyapısı oluşturulacaktır.   |
| Onbirinci Kalkınma Planı | 797-2 numaralı politika paragrafı                                 | Çevre, Şehircilik ve İklim Değişikliği Bakanlığı tarafından geliştirilen rehber doğrultusunda büyükşehirlerden başlamak üzere, stratejik plan hazırlama zorunluluğu olan belediyelerde hizmet önceliklendirmesi-stratejik plan-kaynak tahsisi ilişkisini ele alan bir kıyas çalışması yapılması sağlanacaktır.   |
| Onbirinci Kalkınma Planı | 155 , 801-3 numaralı politika paragraflar                         | Büyükşehir belediyeleriyle büyükşehir ilçe belediyelerinin çakışan yetki ve sorumlulukları nedeniyle ortaya çıkan hizmet aksamalarının giderilmesi için görev tanımları etkinlik temelli olarak yeniden değerlendirilecektir.  |
| Onbirinci Kalkınma Planı | 798 , 798-1 , 799 , 799-1 numaralı politika paragraflar           | Yerel yönetimlerde çalışan personelin niteliğini artırmaya yönelik eğitimler verilecektir.   |
| Onbirinci Kalkınma Planı | 802 numaralı politika paragrafı                                   | Yerel yönetim hizmet sunumunda kentlerin nitelikleri ve dinamikleri dikkate alınarak kent esenliği ve güvenliği güçlendirilecektir.  |
| Onbirinci Kalkınma Planı | 802-3 numaralı politika paragrafı                                 | Sokak hayvanlarına yönelik yapılacak düzenlemelerin ve önlemlerin etkinleştirilmesini sağlayacak mekanizmalar oluşturulacak, yerel yönetimlerin sokak hayvanlarının rehabilitasyonu projeleri desteklenecektir.  |

| Üst Politika Belgesi                               | İlgili Bölüm / Referans                            | Verilen Görev / İhtiyaç   |
|--|--|---|
| Onbirinci Kalkınma Planı                           | 511-5 numaralı politika paragrafı                  | Karayolu ağında enerji ve zaman tasarrufunu, trafik güvenliğini, karayolu kapasitesinin etkin kullanımını sağlayan Akıllı Ulaşım Sistemleri (AUS) ile ilgili mimari yerel yönetimleri de kapsayacak şekilde tamamlanarak uygulamaya konulacaktır.   |
| Onbirinci Kalkınma Planı                           | 627-3 numaralı politika paragrafı                  | Kırsalda sosyal yardımlara erişim kolaylaştırılacak, yerel yönetimlerin bu alandaki rolü artırılacaktır.  |
| Onbirinci Kalkınma Planı                           | 632-1 numaralı politika paragrafı                  | Yerel yönetimler ve ilgili kamu kurumlarının, şehre kimlik katan önemli mekânlara ilişkin markalaştırma uygulamaları teşvik edilip yaygınlaştırılacaktır.   |
| Onbirinci Kalkınma Planı                           | 655-2 numaralı politika paragrafı                  | Farklı kurumlar tarafından sunulan uzun süreli evde bakım hizmetlerinde bütünlük ve kurumlar arası eşgüdüm sağlanacak, yerel yönetimlerin hizmet sunumunda daha fazla rol almasına imkân verecek düzenlemeler yapılacaktır.   |
| Onbirinci Kalkınma Planı                           | 674-2 numaralı politika paragrafı                  | Şehirlerin özgün kimliğini geliştirmek üzere; doğal, tarihi ve kültürel değerlerin korunması ve yeniden canlandırılması için İller Bankası A.Ş Genel Müdürlüğü (İLBANK) tarafından yerel yönetimlere yönelik destek programı geliştirilecektir.   |
| Onbirinci Kalkınma Planı                           | 675-1 numaralı politika paragrafı                  | Kamusal alanların erişim ve güvenliğinin artırılması için mahalle bazında kırılgan kesimlere yönelik olarak yerel yönetimlerin ihtiyaç analizi yaptırması ve hizmet kalitesinin artırılması desteklenecektir.   |
| Onbirinci Kalkınma Planı                           | 690-1 numaralı politika paragrafı                  | Kentsel dönüşüm uygulamalarında tarihi kent merkezi alanlarının yenilenmesinin yaygınlaştırılması, bu kapsamda yerel yönetimlerle paylaşımlı bir finansman modeli oluşturulması sağlanacak ve 81 ilde tarihi kent merkezleri kent kimliğini ön plana çıkaracak şekilde dönüştürülerek, yatay mimari ve insan odaklılık anlayışıyla tasarımları gerçekleştirilecektir.   |
| Onbirinci Kalkınma Planı                           | 785-5 numaralı politika paragrafı                  | Ortak olduğu şirketler ve iştirakler dâhil olmak üzere yerel yönetimlerde denetim ve hesap verilebilirlik mekanizması güçlendirilecektir.   |
| Onbirinci Kalkınma Planı                           | 796 numaralı politika paragrafı                    | Yerel yönetimlerin etkin, hızlı ve kaliteli hizmet sunabilen; dezavantajlı kesimlerin ihtiyaçlarını gözetilen; katılımcı, mali sürdürülebilirliği sağlamış, şeffaf ve hesap verebilir bir yapıya kavuşturularak vatandaş memnuniyetinin üst düzeye çıkarılması temel amaçtır.   |
| Zafer Kalkınma Ajansı TR33   2014-2023 Bölge Planı | 2.1.1 Üst Ölçek Planlarında Bölgenin Yeri          | Bölge Planı hazırlanırken Bölge'nin üst ölçek plan ve stratejilerdeki yeri araştırılmış ve Bölge'ye dair mekansal kararlar üzerinde durulmuştur. Ulusal bir strateji olan Bölgesel Gelişme Ulusal Stratejisi (BGUS)'nde yerleşim sınıflamaları ortaya koyulmuş ve farklı kategorideki yerleşimler için farklı politika ve öncelikler belirlenmiştir. Bölge illerinden Manisa'nın, İzmir ile beraber göz önüne alınarak büyüme odakları içerisinde yer alabileceği değerlendirilerek buna uygun politikalar belirlenmiştir |
| Zafer Kalkınma Ajansı TR33   2014-2023 Bölge Planı | 2.6 Temel Politikalar Paragrafı                    | Bölge genelindeki kültür ve sağlık/termal turizm açısından mevcut olan potansiyel göz önüne alınarak turizm eksenindeki temel politikalar, bu güçlü potansiyele göre belirlenmiştir. Ayrıca Türkiye Turizm Stratejisi 2023'te ise Kütahya ve Manisa kültür kentleri arasına dahil edilmiştir. Stratejide bu illerde kültür turizmi canlandırılarak marka kültür kentlerinin oluşturulması amaçlanmaktadır   |
| Zafer Kalkınma Ajansı TR33   2014-2023 Bölge Planı | 2.8 Mekansal Boyut Eksen Politikası Paragrafı      | Türkiye'nin en verimli tarım arazilerini barındıran Gediz Havzası üzerinde konumlanmış Akhisar, Ahmetli, Alaşehir, Gölmarı, Kırkağaç, Salihli, Sarıgöl, Saruhanlı ve Soma ilçelerinden oluşmaktadır. Alt bölgede yer alan ilçeler, katma değeri yüksek tarım ürünlerinin üretildiği, üretimde belirli düzeyde kurumsallaşmanın sağlandığı, sanayi sektörünün de gelişme eğiliminde olduğu ilçelerdir  |
| Zafer Kalkınma Ajansı TR33   2014-2023 Bölge Planı | Manisa-İzmir-Turgutlu Teknoloji Geliştirme Bölgesi | Manisa, İzmir ve Turgutlu'ya hizmet edecek bir teknoloji geliştirme bölgesi, fuar alanı ve teknoloji transfer merkezi yapılması.  |
| Zafer Kalkınma Ajansı TR33   2014-2023 Bölge Planı | 3.1 Sanayi Politika Paragrafı                      | Arcılığın ve bal üretiminin yaygınlaşmaya başladığı Manisa ve Afyonkarahisar alt bölgelerinde arcılık faaliyetlerinin teşvik edilmesi   |
| Zafer Kalkınma Ajansı TR33   2014-2023 Bölge Planı | İç Ege Havzası Tarımsal Gelişim Bölgesi Projesi    | Belirtilen ilçelerde Agropark aracılığıyla yöredeki tarımsal üreticilerin bilinçlendirilmesi ve katma değeri yüksek ve verimli üretime yönelmeleridir.  |
| Zafer Kalkınma Ajansı TR33   2014-2023 Bölge Planı | Sağlık Serbest Bölgesinin Kurulması Projesi        | Sağlık alanında termal kaynaklar kullanılarak oluşturulacak bir sağlık serbest bölgesinin kurulması   |



## B - AMAÇ VE HEDEFLER

2020-2024 Stratejik Plan dönemi için öngördüğümüz stratejik amaç ve hedeflerimiz şunlardır:

### AMAÇ 1

Gelecek Nesiller İçin Çevreci Yatırımları Hayata Geçirerek Yaşam Kalitesi Yüksek Bir Kent Olmak

- Hedef 1:** Daha Yaşanabilir Bir Çevre Yaratmak için, Atık Yönetim Sistemini Geliştirmek ve Doğa Bilincini Oluşturmak.
- Hedef 2:** Kent ve Halk Sağlığına İlişkin Riskleri Azaltmak ve Halk Sağlığını İyileştirmeye Yönelik Uygulamaları Yürütmek.
- Hedef 3:** Hava Kirliliğini Azaltmak ve Enerji Verimliliğini Artırmak Amacıyla Bölgesel Isıtma Sistemini Yaygınlaştırmak.
- Hedef 4:** Hallerin Hizmet Kalitesini Arttırarak Gıda Güvenliğini Sürdürmek.

### AMAÇ 2

Manisa'da Kırsal Kalkınmayı Yenilikçi Sürdürülebilir Politikalarla, Çevreye Uyumlu ve Ekolojik Dengenin Gözetildiği Katılımcı Bir Yaklaşımla Geliştirmek

- Hedef 1:** Tarımda Suyun Verimli Kullanılması İçin Sulama Politikaları Oluşturmak, Tarımsal Sulama Tesislerinin Kurulması ve İşletilmesi İçin Uygun Altyapıyı Sağlamak.
- Hedef 2:** Hayvansal Ürünlerde Verimliliğin ve Kalitenin Artırılması Amacıyla Hayvancılığı Geliştirmek.
- Hedef 3:** Manisa'nın Coğrafi Özelliklerine Göre İl Genelinde Tarımsal Ürün Çeşitliliğini ve Verimliliğini Arttırmak.
- Hedef 4:** Tarıma Dayalı Sanayiye ve Teknolojik Yatırımları Teşvik Ederek Kırsalda Gelir Artırıcı Katma Değerli Üretimi Artırmak, Mekansal Yaşam Kalitesinin İyileştirilmesi İle Kırsaldan Kente Olan Göçü Azaltmak.
- Hedef 5:** Bitkisel ve Hayvansal Üretimde Çeşitliliğin, Verimliliğin, Kalitenin Artırılması ve Bilinçli Tarım Uygulamalarının Yaygınlaştırılması Amacıyla Faaliyetler Düzenlemek.

### AMAÇ 3

Kent İçi Ulaşım Hizmetlerini Çevreci, Ekonomik, Güvenli, Akıcı Bir Şekilde İlimizde Yaşayan Tüm Vatandaşlarımıza Sunmak

- Hedef 1:** Trafik Güvenliğini ve Akıcılığını Arttırmak.
- Hedef 2:** İl Sınırlarımız İçerisinde Modern, Çevreci ve Çağdaş Ulaşım Yapıları Oluşturmak.
- Hedef 3:** Sorumluluğumuzda Bulunan Yollarda Ulaşımı Kolaylaştırıcı Alt Yapıları Yapmak.
- Hedef 4:** Yıllık Parke Taşı Üretim Kapasitemizi 915.000 m<sup>2</sup> Çıkarmak.

### AMAÇ 4

Yaşam Kalitesi Yüksek, Sağlıklı, Güvenli, Sürdürülebilir, Kültürel Değerleriyle Bütünleşmiş, Çağdaş Bir Kent Modeli Oluşturmak

- Hedef 1:** Planlamaya Altlık Teşkil Eden İşlemleri Gerçekleştirerek; İmar Planı Çalışmalarını Yapmak ve İmar Faaliyetlerini Etkin Bir Biçimde Yürütmek.
- Hedef 2:** Kente Ait Tarihi Kültürel Mirasımızı Koruyarak Turizme Kazandırmak ve Gelecek Nesillere Aktarmak.
- Hedef 3:** Kentsel Dönüşüm Alanları Belirleyerek Yerinde, Sürdürülebilir, Adaletli ve Katılımcı Projeler Üretmek.
- Hedef 4:** Manisa Halkına Daha Yaşanabilir Bir Çevre İçin Yeşil Alan ve Sosyal Donatılar Kazandırmak.

## AMAÇ 5

Kentimizin Turizm, Sosyal, Kültürel, Eğitim, Gençlik ve Spor Alanlarındaki Hizmetlerini Güçlendirerek, Küçükten Büyüğe Tüm Halkın Refah ve Yaşam Kalitesini Yükseltmek

- Hedef 1:** Eğitim, Sosyal ve Kültürel Faaliyetlerin Düzenlendiği SosyoKültürel Alanları Arttırmak.
- Hedef 2:** Şehrimizin Kültür, Sanat ve Turizm Alanındaki Gelişimine Katkıda Bulunarak Cazibe Merkezi Haline Gelmelerini Sağlamak.
- Hedef 3:** Dezavantajlı Kesimlere Yönelik Sosyal Hizmetlerin Üretilmesi Yoluyla Sosyal Dayanışmayı Güçlendirmek.
- Hedef 4:** Sporun Gelişimi İçin Altyapıyı Güçlendirerek Spor Bilinci ve Alışkanlığını Kazandırmak.
- Hedef 5:** Mezarlık ve Defin Hizmetlerinde Mevcut Hizmetlerimizi Korumak ve Daha Üst Seviyeye Çıkarmak.

## AMAÇ 6

Vatandaşlarımızın Gönül Rahatlığı İçerisinde Yaşayabileceği Güvenli Bir Kent Ortamının Devamlılığını Sağlamak

- Hedef 1:** Toplumda Afet Riskleri Farkındalığını Arttırmak ve Önleyici Tedbirleri Yaygınlaştırarak Afetin Olumsuz Etkilerini Azaltmak.
- Hedef 2:** Yangın ve Kazalara Müdahale Kapasitesinin Artırılması ve Etkin İtfaiye Hizmetlerini Sürdürmek.
- Hedef 3:** Kentin Düzen, Huzur ve Güvenliğini Sağlamaya Yönelik Hizmetleri Geliştirmek.

## AMAÇ 7

Fiziki, Teknolojik, Mali ve Beşeri Kapasiteyi Arttırarak, Vatandaş Odaklı Yönetim Anlayışı ile Kurumsal Kapasiteyi Güçlendirmek

- Hedef 1:** Belediyemizin Tüm Faaliyetlerinden Vatandaşlarımızın İletişim Araçları İle Haberdar Olabilmesi İçin Hizmet Kalitesini Arttırmak ve Memnuniyeti Üst Seviyeye Çıkarmak.
- Hedef 2:** Vatandaşlarımızın Belediyemizden Aldıkları Hizmetlerdeki Memnuniyet Oranını Yükseltmeye Yönelik Veri Ve Bilgi Altyapısını Geliştirmek ve Kesintisiz Erişimi Sağlamak.
- Hedef 3:** Kurumsal Yapının Daha Etkin Olması İçin Yönetim ve Hizmet Verimliliğini Arttırmak.
- Hedef 4:** Belediyemizin Güçlü Mali Yapısının Sürekliliğini Sağlamak.





## C - PERFORMANS HEDEF VE GÖSTERGELERİ İLE FAALİYETLER

### 1. Çevre ve Sağlık Hizmetleri

**Amaç-1:** Gelecek Nesiller İçin Sağlıklı ve Çevreci Yatırımları Hayata Geçirerek Yaşam Kalitesi Yüksek Bir Kent Olmak.

**Hedef-1-1:**Daha Yaşanabilir Bir Çevre Yaratmak İçin, Atık Yönetim Sistemini Geliştirmek ve Doğa Bilincini Oluşturmak.

**Performans Hedefi-1.1.1:**Daha Yaşanabilir Bir Çevre Yaratmak İçin, Atık Yönetim Sistemini Geliştirmek ve Doğa Bilincini Oluşturmak.

#### Faaliyet ve Projeler

1. Kontrolsüz, Dökümü Yapılan Hafriyat İnşaat ve Yıkıntı Atık Miktarlarının Azaltılması.
2. İlçelerden Kara ve Demir Yoluyla Evsel Atıkların Katı Atık Bertaraf Tesisine Taşınarak Geri Dönüşüm Sağlanması.
3. Geri Kazanım Malzeme Kapasitesinin Arttırılması.
4. Öğrencilere Çevre Bilinci Eğitiminin Verilmesi.
5. 8 Adet Vahşi Depolama Alanlarının Rehabilitasyon Edilmesi.
6. Eylem Planlarının Hazırlanması.
7. Çevre Koruma ve Kontrol Faaliyetlerinin Yürütülmesi.

**Hedef-1-2:** Kent ve Halk Sağlığına İlişkin Riskleri Azaltmak ve Halk Sağlığını İyileştirmeye Yönelik Uygulamaları Yürütmek.

**Performans Hedefi-1.2.1:** Kent ve Halk Sağlığına İlişkin Riskleri Azaltmak ve Halk Sağlığını İyileştirmeye Yönelik Uygulamaları Yürütmek.

#### Faaliyet ve Projeler

1. Hayvan Bakımında Sunulan Hizmetlerin Yürütülmesi İyileştirilmesi.
2. Hasta Nakil Ambulans Hizmetinin Verilmesi.
3. Haşere İle Mücadele Hizmetinin Yürütülmesi.
4. Mezbaha Kesim Faaliyetlerinin Yürütülmesi.

**Hedef-1-3:** Hava Kirliliğini Azaltmak ve Enerji Verimliliğini Artırmak Amacıyla Bölgesel Isıtma Sistemini Yaygınlaştırmak.

**Performans Hedefi-1.3.1:** Hava Kirliliğini Azaltmak ve Enerji Verimliliğini Artırmak Amacıyla Bölgesel Isıtma Sistemini Yaygınlaştırmak.

#### Faaliyet ve Projeler

1. Bölgesel Isıtma Sistemi Faaliyetlerinin Yürütülmesi ve Yaygınlaştırılması.

**Hedef-1-4:** Hallerin Hizmet Kalitesini Arttırarak Gıda Güvenliğini Sürdürmek.

**Performans Hedefi-1.4.1:** Hallerin Hizmet Kalitesini Arttırarak Gıda Güvenliğini Sürdürmek.

#### Faaliyet ve Projeler

1. Manisa İl Sınırları İçerisinde Denetim Faaliyetlerini Sürdürmek ve Hallerin Kontrolünü Sağlamak.
2. Meyve Sebze Hali Yapılması.
3. Şehzadeler İlçesinde Alaybey Kapalı Otopark ve Pazaryeri Yapılması.

## 2. Kırsal Kalkınma Hizmetleri

**Amaç-2:** Manisa'da Kırsal Kalkınmayı Yenilikçi Sürdürülebilir Politikalarla, Çevreye Uyumlu ve Ekolojik Dengenin Gözetildiği Katılımcı Bir Yaklaşımla Geliştirmek.

**Hedef-2-1:** Tarımda Suyun Verimli Kullanılması İçin Sulama Politikaları Oluşturmak, Tarımsal Sulama Tesislerinin Kurulması ve İşletilmesi İçin Uygun Altyapıyı Sağlamak.

**Performans Hedefi-2.1.1:** Su Tasarrufu ve Sulu Tarıma Geçişin Desteklenmesi

### Faaliyet ve Projeler

1. Gölet Yapımı.
2. Tarımsal Sulama Tesisi Yapımı.
3. Taral Doldurma Tesisi Yapımı.
4. Tarımsal Sulama Amaçlı YAS ve YÜS Etüt Çalışmaları.
5. Tarımsal Sulama Amaçlı Havuz ve Su Deposu Yapımı.

**Hedef-2-2:** Hayvansal Ürünlerde Verimliliğin ve Kalitenin Artırılması Amacıyla Hayvancılığı Geliştirmek.

**Performans Hedefi-2.2.1:** Hayvansal Üretimde Çeşitliliği ve Verimi Arttırmak.

### Faaliyet ve Projeler

1. HİS Göleti Yapımı.
2. HİS Göleti Temizliği Yapılması.
3. Arıcılığı Geliştirme Projesi.
4. Küçükbaş Hayvan Yıkama Ünitesi.
5. Soğuk Oda ve Su Ürünleri Ekipmanı.
6. Çoban Paketi.

**Hedef-2-3:** Manisa'nın Coğrafi Özelliklerine Göre İl Genelinde Tarımsal Ürün Çeşitliliğini ve Verimliliğini Arttırmak.

**Performans Hedefi-2-3.1:** Katma Değeri Yüksek Ürünler İle Bitkisel Ürün Çeşitliliği, Verimliliği ve Kaliteyi Arttırmak.

### Faaliyet ve Projeler

1. Meyveciliği Geliştirme Projesi.
2. Örtüaltı Yetiştiriciliğini Geliştirme Projesi.
3. Çilek Alanlarında Plastik Tünel Projesi.
4. Ağril Örtü Projesi.
5. Tıbbi Aromatik Bitki Yetiştiriciliğini Geliştirme Projesi.
6. Ballı Bitkileri Yaygınlaştırma Projesi.
7. Biyolojik Mücadele Projesi.

**Hedef-2-4:** Tarıma Dayalı Sanayiye ve Teknolojik Yatırımları Teşvik Ederek Kırsalda Gelir Artırıcı Katma Değerli Üretimi Arttırmak, Mekansal Yaşam Kalitesinin İyileştirilmesi İle Kırsaldan Kente Olan Göçü Azaltmak.

**Performans Hedefi-2-4.1:** Tarımsal Üretim İle Modern Teknolojinin Entegrasyonu

### Faaliyet ve Projeler

1. Tahmin ve Erken Uyarı Sistemi Kurulması.
2. Üretici Kooperatiflerinin Desteklenmesi.
3. Tarımsal Makine Parkı Ekipman Projesi.
4. Soğuk Hava Deposu Yapılması.

**Hedef-2-5:** Bitkisel ve Hayvansal Üretimde Çeşitliliğin, Verimliliğin, Kalitenin Artırılması ve Bilinçli Tarım Uygulamalarının Yaygınlaştırılması Amacıyla Faaliyetler Düzenlemek.

**Performans Hedefi-2-5.1:** Modern Tarım Tekniklerini ve Yenilikleri Üreticilerimizle Buluşturmak.

### Faaliyet ve Projeler

1. Çiftçi Eğitimlerinin Düzenlenmesi.
2. Eğitim Materyallerinin Dağıtılması.
3. Tarım Fuarına Katılımın Sağlanması.



### 3. Ulaşım Yönetimi

**Amaç-3:** Kent İçi Ulaşım Hizmetlerini Çevreci, Ekonomik, Güvenli, Akıcı Bir Şekilde İlimizde Yaşayan Tüm Vatandaşlarımıza Sunmak.

**Hedef-3.1:**Trafik Güvenliğini ve Akıcılığını Artırmak.

**Performans Hedefi-3.1.1:**Trafik Güvenliğini ve Akıcılığını Artırmak.

#### Faaliyet ve Projeler

1. Toplu Taşıma Araçlarını Tercih Eden Yolcu Oranının Artırılması Amacıyla güzergah ve durak iyileştirme faaliyetleri.
2. Toplu Taşıma Hizmetinin Yürütülmesi.
3. İl Genelindeki Yetki ve Sorumluluk Alanında Bulunan Yollarda Yatay ve Düşey Trafik İşaretlemelerinin Yapılması.

**Hedef-3.2:** İl Sınırlarımız İçerisinde Modern, Çevreci ve Çağdaş Ulaşım Yapıları Oluşturmak

**Performans Hedefi-3.2.1:** İl Sınırlarımız İçerisinde Modern, Çevreci ve Çağdaş Ulaşım Yapıları Oluşturmak

#### Faaliyet ve Projeler

- 1.Trafiğin Yoğun Olduğu Alanlarda Trafik Güvenliğini Sağlamak İçin Gerekli Bakım Onarımlarının Yapılması.
- 2.Merkezi Takip, Denetleme ve Sinyalizasyon Sisteminin Kurulması.

**Hedef-3.3:**Sorumluluğumuzda Bulunan Yollarda Ulaşımı Kolaylaştırıcı Alt Yapılar Yapmak.

**Performans Hedefi-3.3.1:**Sorumluluğumuzda Bulunan Yollarda Ulaşımı Kolaylaştırıcı Alt Yapılar Yapmak.

#### Faaliyet ve Projeler

- 1.Sorumluluk Alanlarımızdaki Yollarda Sıcak Asfalt Uygulamasının Yapılması.
- 2.Sorumluluk Alanlarımızdaki Yollarda Sathi Kaplama Yapılması.
- 3.Sorumluluk Alanlarımızdaki Yollarda Kilitli Parke Taşı Döşenmesi.
- 4.Sorumluluk Alanlarımızdaki Yollarda Beton Yol Yapılması.
- 5.Sanat Yapısı Yapımı.
6. Muhtelif İlçelerde Prestij Cadde Yapılması.

**Hedef-3.4:**Yıllık Parke Taşı Üretim Kapasitemizi 915.000 m<sup>2</sup> Çıkarmak.

**Performans Hedefi-3.4.1:** 2024 Yılı İçin Parke Taşı Üretim Kapasitemizi 915.000 m<sup>2</sup> Yapmak

#### Faaliyet ve Projeler

1. Kent İçi Ulaşım ve Çevre Düzenlemesi İçin Parke Taşı Üretimi.

## 4. Kent Yönetimi ve Kentsel Tasarım

**Amaç-4:**Yaşam Kalitesi Yüksek, Sağlıklı, Güvenli, Sürdürülebilir, Kültürel Değerleriyle Bütünleşmiş, Çağdaş Bir Kent Modeli Oluşturmak.

**Hedef-4.1:**Planlamaya Altlık Teşkil Eden İşlemleri Gerçekleştirerek; İmar Planı Çalışmalarını Yapmak ve İmar Faaliyetlerini Etkin Bir Biçimde Yürütmek.

**Performans Hedefi-4.1.1:**Planlamaya Altlık Teşkil Eden İşlemleri Gerçekleştirerek; İmar Planı Çalışmalarını Yapmak ve İmar Faaliyetlerini Etkin Bir Biçimde Yürütmek.

### Faaliyet ve Projeler

- 1.İmar Planına Esas Jeolojik-Jeoteknik Etüt Raporları ile Zemin ve Temel Etüt Raporlarının Hazırlanması.
- 2.Halihazır Haritalar , 18.Madde Uygulamaları ve Sayısallaştırma Uygulamaları Hazırlanması.
- 3.1/5000 ölçekli Nazım İmar Planları ve 1/1000 ölçekli Uygulama İmar Planlarının Hazırlanması.
- 4.Kaçak Yapılaşmaya İlişkin Kontrol ve İlçe Belediyelerinin Denetimi.

**Hedef-4.2:**Kente Ait Tarihi Kültürel Mirasın Korunması, Yaşatılması ve Turizme Kazandırılarak Gelecek Nesillere Aktarmak.

**Performans Hedefi-4.2.1:**Kente Ait Tarihi Kültürel Mirasın Korunması, Yaşatılması ve Turizme Kazandırılarak Gelecek Nesillere Aktarmak.

### Faaliyet ve Projeler

- 1.Tarihi Mirasın Korunmasına Yönelik Tescilli Yapıların Restorasyonunun Yapılması (Proje ve Uygulamalarının Yapılması).
- 2.Muhtelif İlçelerde Sokak Sağıklaştırılmaları, Restorasyon Proje Yapımları.
- 3.Kentsel Tasarım ve Çevre Düzenleme Projeleri.

**Hedef-4.3:**Kentsel Dönüşüm Alanları Belirleyerek Yerinde, Sürdürülebilir, Adaletli ve Katılımcı Projeler Üretmek.

**Performans Hedefi-4.3.1:** Kentsel Dönüşüm Alanları Belirleyerek Yerinde, Sürdürülebilir, Adaletli ve Katılımcı Projeler Üretmek.

### Faaliyet ve Projeler

- 1.Kentsel Dönüşüm ve Gelişim Projeleri.
- 2.Yatırım Projeleri Kapsamında Bina ve Tesislerin Projelerinin Hazırlanması.

**Hedef-4.4:** Manisa Halkına Daha Yaşanabilir Bir Çevre İçin Yeşil Alan ve Sosyal Donatılar Kazandırmak.

**Performans Hedefi-4.4.1:** Manisa Halkına Daha Yaşanabilir Bir Çevre İçin Yeşil Alan ve Sosyal Donatılar Kazandırmak.

### Faaliyet ve Projeler

1. Yeni Rekreasyon Alanlarının Yapılması ve Mevcut Yeşil Alanların Bakımının Yapılması.
2. Sulama Sistemleri ve Süs Havuzlarının Bakımının Yapılması.
3. Kentsel Donatı Ekipmanları Bakım ve Onarımlarının Yapılması.
4. Peyzaj Uygulamalarının Yapılması.
5. Süs Bitkileri ve Fidan Üretimi.
6. Kent Estetik Kurulu Reklam Uygulamaları Saha Denetimlerinin Yapılması.





## 5. Kültür, Sosyal, Turizm, Eğitim, Gençlik ve Spor Hizmetleri

**Amaç-5:** Kentimizin Turizm, Sosyal, Kültürel, Eğitim, Gençlik ve Spor Alanlarındaki Hizmetlerini Güçlendirerek Küçükten Büyüğe Tüm Halkın Refah ve Yaşam Kalitesini Arttırmak.

**Hedef-5.1:** Eğitim, Sosyal ve Kültürel Faaliyetlerin Düzenlendiği Sosyo-Kültürel Alanları Arttırmak.

**Performans Hedefi-5.1.1:** Eğitim, Sosyal ve Kültürel Faaliyetlerin Düzenlendiği Sosyo-Kültürel Alanları Arttırmak.

### Faaliyet ve Projeler

- 1.Lise ve Üniversite Hazırlık Kurslarının Düzenlenmesi.
- 2.Meslek Edindirme Kurslarının Düzenlenmesi.
- 3.Çocuk Kültür ve Sanat Merkezlerinde Eğitim Faaliyetlerinin Yürütülmesi.
- 4.Sosyal ve Kültürel Alanların Yapılması.

**Hedef-5.2:**Şehrimizin Kültür, Sanat ve Turizm Alanındaki Gelişimine Katkıda Bulunarak Cazibe Merkezi Bir İl Haline Gelmesini Sağlamak.

**Performans Hedefi-5.2.1:** Şehrimizin Kültür, Sanat ve Turizm Alanındaki Gelişimine Katkıda Bulunarak Cazibe Merkezi Bir İl Haline Gelmesini Sağlamak.

### Faaliyet ve Projeler

- 1.Yerli ve Yabancı Turist Sayısının Arttırılması Faaliyetleri.
- 2.Uluslararası Manisa Mesir Macunu Festivali'nin Düzenlenmesi.
- 3.Şehrimizin Tanıtımı İçin Ulusal ve Uluslararası Fuarlara Katılım Sağlanması.
- 4.Vatandaşlarımızın Katılım Sağlayarak Sosyalleşebilecekleri ve Kültür Seviyelerini Arttıracak Etkinliklerin Düzenlenmesi.

**Hedef-5.3:**Dezavantajlı Kesimlere Yönelik Sosyal Hizmetlerin Üretilmesi Yoluyla Sosyal Dayanışmayı Güçlendirmek.

**Performans Hedefi-5.3.1:** Manisa Genelinde Sosyal Yardımların Planlanıp Uygulanarak İhtiyaç Sahiplerine Ulaştırılması.

### Faaliyet ve Projeler

- 1.İhtiyaç Sahibi Vatandaşlarımıza Gıda Yardımı Yapılması.
- 2.İhtiyaç Sahibi Vatandaşlarımıza Ayni ve Nakdi Yardımların Yapılması.
- 3.İhtiyaç Sahibi Vatandaşlarımıza Sıcak Yemek Dağıtımı Yapılması.
- 4.İhtiyaç Sahibi Engelli Vatandaşlarımıza Akülü-Tekerlekli Araç Temin Edilmesi.
- 5.Kadın ve Aile Danışma Merkezinde Psikolojik Danışmanlık Hizmetinin Verilmesi.
- 6.Yaşlılara Yönelik Huzurevi Hizmetinin Verilmesi.

**Hedef-5.4:**Sporun Gelişimi İçin Altyapının Güçlendirilmesi ve Çeşitli Aktiviteler Düzenlemek.

**Performans Hedefi-5.4.1:** Sporun Gelişimi İçin Altyapının Güçlendirilmesi ve Çeşitli Aktiviteler Düzenlemek.

### Faaliyet ve Projeler

- 1.Amatör Spor Kulüplerine Ayni ve Nakdi Yardımların Yapılması.
- 2.Yaz ve Kış Spor Okullarındaki Faaliyetlerin Sürdürülmesi.

**Hedef-5.5:**Mezarlık ve Defin Hizmetlerinde Mevcut Hizmetlerimizi Korumak ve Daha Üst Seviyeye Çıkarmak.

**Performans Hedefi-5.5.1:**Mezarlık ve Defin Hizmetlerinde Mevcut Hizmetlerimizi Korumak ve Daha Üst Seviyeye Çıkarmak.

### Faaliyet ve Projeler

1. İhtiyaç Olan Bölgelere Yeni Mezarlık Alanı Açılması.
2. Mevcut Mezarlıkların Bakımı ve Temizliğinin Yapılması.
3. MEBİS Projesi Kapsamında Sisteme Giriş Yapılan Defin Sayısının Arttırılması.
4. Mevcut Mezarlıkların Tel Çit ve Beton Duvar ile Korunaklı Hale Getirilmesi.
5. Merkez İlçelerimizde Taziye Hizmeti Verilmesi.
6. Güvenli Bir Şekilde Havayolu Kargo ve Karayolu ile Cenaze Nakli Yapılması.

## 6. Afet Yönetimi ve Güvenlik

**Amaç-6:** Vatandaşlarımızın Gönül Rahatlığı İçerisinde Yaşayabileceği Güvenli Bir Kent Ortamının Devamlılığını Sağlamak.

**Hedef-6.1:** Toplumda Afet Riskleri Farkındalığını Arttırmak ve Önleyici Tedbirleri Yaygınlaştırarak Afetin Olumsuz Etkilerini Azaltmak.

**Performans Hedefi-6.1.1:** Afet ve Afet Güvenlik Önlemleri Hakkında Toplum Bilinçlendirici Faaliyetlerin Düzenlenmesi.

### Faaliyet ve Projeler

1. Afet ve Afet Güvenlik Önlemleri Hakkında Toplum Bilinçlendirici Faaliyetlerin Düzenlenmesi.
2. AFAD ve Acil Sağlık Ekipleri ile Ortak Tatbikatların Yapılması.
3. Gönüllü İtfaiyecilik Faaliyetlerine Yönelik Faaliyetlerin Düzenlenmesi.
4. Afet ve Acil Durumlarında Kullanılacak Malzemelerin Depolanması İçin Bina Yapımı.

**Hedef-6.2:** Yangın ve Kazalara Müdahale Kapasitesinin Artırılması ve Etkin İtfaiye Hizmetlerini Sürdürmek.

**Performans Hedefi-6.2.1:** Yangın ve Kazalara Müdahale Kapasitesinin Artırılması ve Etkin İtfaiye Hizmetlerini Sürdürmek.

### Faaliyet ve Projeler

1. Kamuya Açık Alanlarda, Resmi Daireler ve Eğitim Kurumlarında Eğitimler Verilmesi, Tatbikatlar Yapılması.
2. Yangın Güvenliğine Yönelik Denetlemeler Yapmak ve Gerekli Önlemlerin Alınmasını Sağlamak.
3. Etkin İtfaiye Hizmetlerini Sürdürmek.
4. Akhisar İtfaiye Amirliği Yapımı.
5. Etkin İtfaiye Hizmetlerini Sürdürebilmek Amacıyla Yeni Araç, Gereç ve Ekipman Alımı Yapmak.

**Hedef-6.3:** Kentin Düzen, Huzur ve Güvenliğini Sağlamaya Yönelik Hizmetleri Geliştirmek.

**Performans Hedefi-6.3.1:** Kentin Düzen, Huzur ve Güvenliğini Sağlamaya Yönelik Hizmetleri Geliştirmek.

### Faaliyet ve Projeler

1. Zabıta Denetim Hizmetlerinin Yürütülmesi.
2. Sebze ve Meyve Ticaretinin Denetlemelerinin Yapılması.
3. Çevre Zabıta Hizmetleri ve Kaçak Hafriyat Denetim Hizmetlerinin Yürütülmesi.
4. Zabıta Trafik Kontrol ve Denetim Faaliyetlerinin Yürütülmesi.



## 7. Kurumsal Kapasitenin Genişletilmesi

**Amaç-7:** Fiziki, Teknoloji, Mali ve Beşeri Kapasiteyi Arttırarak Vatandaş Odaklı Yönetim Anlayışı ile Kurumsal Kapasiteyi Güçlendirmek.

**Hedef-7.1:** Belediyemizin Tüm Faaliyetlerinden Vatandaşlarımızın İletişim Araçları İle Haberdar Olabilmesi İçin Hizmet Kalitesini Arttırmak ve Memnuniyeti Üst Seviyeye Çıkarmak.

**Performans Hedefi-7.1.1:** Belediyemizin Tüm Faaliyetlerinden Vatandaşlarımızın İletişim Araçları ile Haberdar Olabilmesi İçin Hizmet Kalitesini Arttırmak ve Memnuniyeti Üst Seviyeye Çıkarmak.

### Faaliyet ve Projeler

1. Merkez ve İlçelerde Görev Yapan Çözüm Merkezlerinin Kesintisiz Hizmet Vermesi.
2. Çözüm Merkezlerine Gelen Vatandaş Talep ve Şikayetlerinin Kayıt Altına Alınması.
3. Halkla İlişkiler Hizmetlerinin Geliştirilmesi.
4. Kurumsal Tanıtım Hizmetlerinin Yürütülmesi ve Geliştirilmesi.

**Hedef-7.2:** Vatandaşlarımızın Belediyemizden Aldıkları Hizmetlerdeki Memnuniyet Oranını Yükseltmeye Yönelik Veri ve Bilgi Altyapısını Geliştirmek ve Kesintisiz Erişimi Sağlamak.

**Performans Hedefi-7.2.1:** Bilgi ve İletişim Teknolojilerinden Yararlanarak Hızlı, Şeffaf ve Güvenilir Hizmetler Sunmak.

### Faaliyet ve Projeler

1. Büyükşehir İl Sınırı Dahilindeki CBS Haritası ve Veri Tabanının Güncel Tutulması.
2. Mevcut Kullanılmakta Olan Bilgi Sisteminin Geliştirilmesi ve Yenilenmesi.
3. Numarataj Saha Çalışmalarının Yürütülmesi.
4. Günümüz Şartlarına Uygun Yeni Yazılımların Mevcut Sisteme Entegre Edilmesi.
5. Gelişen Teknolojik Şartlara Uygun Yeni Donanımlara Sahip Olunması.

**Hedef-7.3:** Kurumsal Yapının Daha Etkin Olması İçin Yönetim ve Hizmet Verimliliğini Arttırmak.

**Performans Hedefi-7.3.1:** Kurumsal Yapının Daha Etkin Olması İçin Yönetim ve Hizmet Verimliliğini Arttırmak.

### Faaliyet ve Projeler

1. Hizmet İçi Eğitim Faaliyetlerinin Yürütülmesi.
2. E-Belediye Bilgi Sisteminin Geliştirilmesi.
3. Uzun Burun Şantiye Hizmet Binası Yapılması.

**Hedef-7.4:** Belediyemizin Güçlü Mali Yapısının Sürekliliğini Sağlamak.

**Performans Hedefi-7.4.1:** Belediyemizin Güçlü Mali Yapısının Sürekliliğini Sağlamak.

### Faaliyet ve Projeler

1. Gelir Hizmetlerinin Yürütülmesi.
2. Uluslararası Kredi Derecelendirme Kuruluşlarından Kredi Notunun Alınması.
3. İcra ve Takip Hizmetlerinin Yürütülmesi.

**PERFORMANS  
HEDEFİ  
TABLOLARI  
&  
FAALİYET  
MALİYETLERİ  
TABLOLARI**

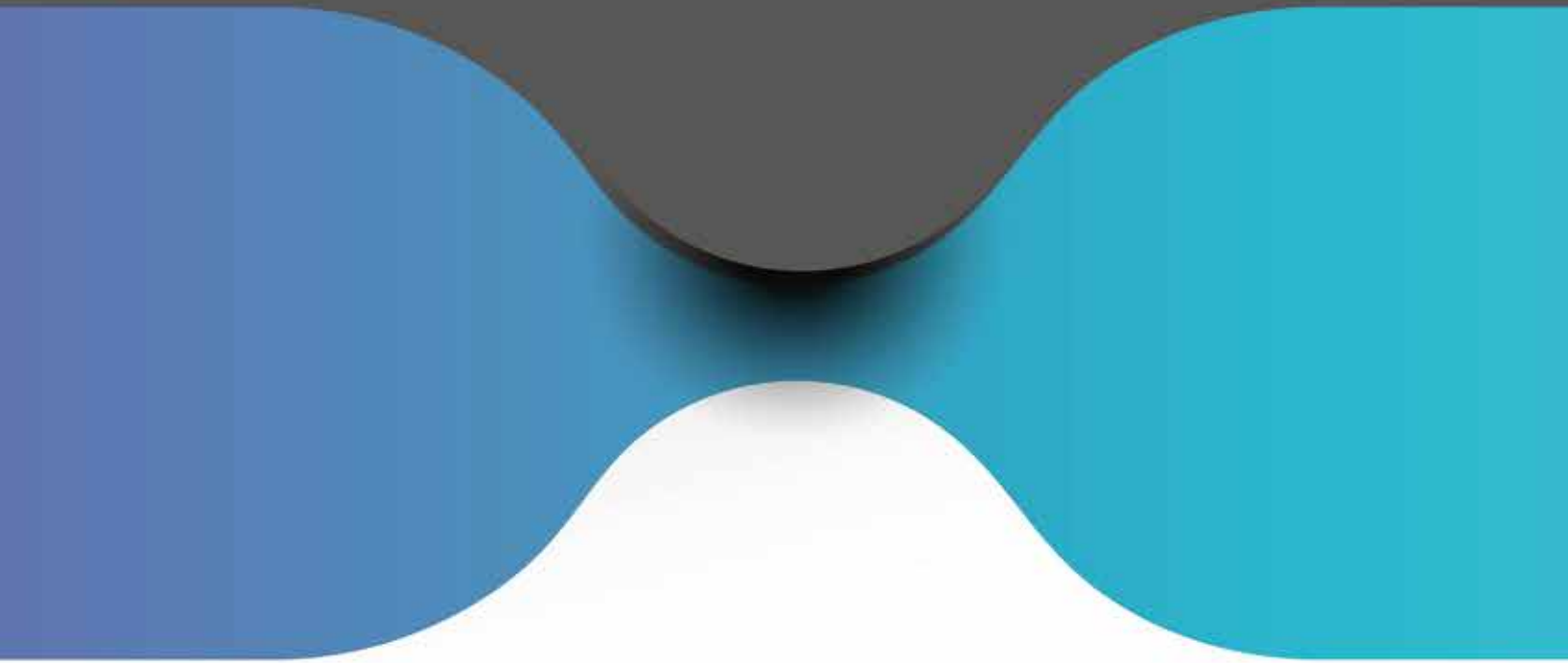





|                                 |  |
|---------------------------------|--|
| <b>İdare Adı</b>                | Manisa Büyükşehir Belediye Başkanlığı  |
| <b>Amaç 1.</b>                  | Gelecek Nesiller İçin Sağlıklı ve Çevreci Yatırımları Hayata Geçirerek Yaşam Kalitesi Yüksek Bir Kent Olmak. |
| <b>Hedef 1.1.</b>               | Daha Yaşanabilir Bir Çevre Yaratmak İçin, Atık Yönetim Sistemini Geliştirmek ve Doğa Bilincini Oluşturmak.   |
| <b>Performans Hedefi 1.1.1.</b> | Daha Yaşanabilir Bir Çevre Yaratmak İçin, Atık Yönetim Sistemini Geliştirmek ve Doğa Bilincini Oluşturmak.   |

Açıklama: Rehabilitasyon projeleri ve transfer istasyonları yapılarak, çevre ve doğanın kirlenmesinin önüne geçilmesi amaçlanmaktadır. Ayrıca düzenlenecek eğitimler ile öğrencilere çevre ve doğa bilinci kazandırılması hedeflenmektedir.

| <b>Performans Göstergeleri</b> |   | <b>2022</b> | <b>2023</b> | <b>2024</b> |
|--------------------------------|---|-------------|-------------|-------------|
| P.G.1.1.1                      | Düzenli Depolamaya Tabi Tutulan Katı Atık Miktarı (Ton/Yıl)   | 1.430.959   | 2.702.000   | 3.807.000   |
| P.G.1.1.2                      | Kontrolsüz, Döküm Yapılan Hafriyat İnşaat ve Yıkıntı Atık Miktarlarının Azaltılması (m <sup>3</sup> ) | 1.646.090   | 2.500.000   | 3.000.000   |
| P.G.1.1.3                      | Geri Kazanım Malzeme Kapasitesinin Arttırılması (m <sup>3</sup> )                                     | 31.847      | 12.000      | 24.000      |
| P.G.1.1.4                      | Yapılacak Transfer İstasyonları Sayısı (Adet)   | 8           | 10          | 10          |
| P.G.1.1.5                      | Doğa Bilincinin Oluşturulması Amacıyla Eğitim Verilen Öğrenci Sayısı                                  | 150         | 17.000      | 26.350      |
| P.G.1.1.6                      | Rehabilite Edilen Vahşi Depolama Alanı Sayısı   | 0           | 12          | 14          |

| <b>Faaliyetler</b>  |  | <b>Kaynak İhtiyacı (2024) (TL)</b> |                   |                       |
|---------------------|--|------------------------------------|-------------------|-----------------------|
|                     |  | <b>Bütçe</b>                       | <b>Bütçe Dışı</b> | <b>Toplam</b>         |
| F.1.1.1.1           | Kontrolsüz, Dökümü Yapılan Hafriyat İnşaat ve Yıkıntı Atık Miktarlarının Azaltılması                           | 49.694.600,00                      | 0,00              | 49.694.600,00         |
| F.1.1.1.2           | İlçelerden Kara ve Demir Yoluyla Eysel Atıkların Katı Atık Bertaraf Tesisine Taşınarak Geri Dönüşüm Sağlanması | 49.694.600,00                      | 0,00              | 49.694.600,00         |
| F.1.1.1.3           | Geri Kazanım Malzeme Kapasitesinin Arttırılması  | 51.694.800,00                      | 0,00              | 51.694.800,00         |
| F.1.1.1.4           | Öğrencilere Çevre Bilinci Eğitiminin Verilmesi   | 2.476.000,00                       | 0,00              | 2.476.000,00          |
| F.1.1.1.5           | 8 Adet Vahşi Depolama Alanlarının Rehabilite Edilmesi  | 92.500.000,00                      | 0,00              | 92.500.000,00         |
| F.1.1.1.6           | Eylem Planlarının Hazırlanması   | 18.159.000,00                      | 0,00              | 18.159.000,00         |
| F.1.1.1.7           | Çevre Koruma ve Kontrol Faaliyetlerinin Yürütülmesi  | 98.063.000,00                      | 0,00              | 98.063.000,00         |
| <b>Genel Toplam</b> |  | <b>362.282.000,00</b>              | <b>0,00</b>       | <b>362.282.000,00</b> |

|                                 |  |
|---------------------------------|--|
| <b>İdare Adı</b>                | Manisa Büyükşehir Belediye Başkanlığı  |
| <b>Performans Hedefi 1.1.1.</b> | Daha Yaşanabilir Bir Çevre Yaratmak İçin, Atık Yönetim Sistemini Geliştirmek ve Doğa Bilincini Oluşturmak. |
| <b>Faaliyet Adı (F.1.1.1.1)</b> | Kontrolsüz, Dökümü Yapılan Hafriyat İnşaat ve Yıkıntı Atık Miktarlarının Azaltılması                       |
| <b>Sorumlu Harcama Birimi</b>   | Çevre Koruma ve Kontrol Dairesi Başkanlığı   |

Açıklama: Hafriyat yönetim sistemi öncesinde ve mesai saatleri dışında döküm yapılan alanların azaltılması ve kirliliklerin giderilmesi için faaliyetlerimiz devam etmektedir. Zabıta denetimleri ve temizlik çalışmalarının düzenli bir şekilde yapılması sağlanmaktadır.

| <b>Ekonomik Kod</b>                      |                              | <b>2024</b>          |
|--|------------------------------|----------------------|
| 01                                       | Personel Giderleri           | 1.559.000,00         |
| 02                                       | SGK Devlet Primi Giderleri   | 100.000,00           |
| 03                                       | Mal ve Hizmet Alım Giderleri | 40.035.600,00        |
| 04                                       | Faiz Giderleri               |                      |
| 05                                       | Cari Transferler             |                      |
| 06                                       | Sermaye Giderleri            | 8.000.000,00         |
| 07                                       | Sermaye Transferleri         |                      |
| 08                                       | Borç Verme                   |                      |
| <b>Toplam Bütçe Kaynak İhtiyacı</b>      |                              | <b>49.694.600,00</b> |
| <b>Bütçe Dışı Kaynak</b>                 | Döner Sermaye                |                      |
|  | Diğer Yurt İçi               |                      |
|  | Yurt Dışı                    |                      |
| <b>Toplam Bütçe Dışı Kaynak İhtiyacı</b> |                              |                      |
| <b>Toplam Kaynak İhtiyacı</b>            |                              | <b>49.694.600,00</b> |

|                                 |  |
|---------------------------------|--|
| <b>İdare Adı</b>                | Manisa Büyükşehir Belediye Başkanlığı  |
| <b>Performans Hedefi 1.1.1.</b> | Daha Yaşanabilir Bir Çevre Yaratmak İçin, Atık Yönetim Sistemini Geliştirmek ve Doğa Bilincini Oluşturmak.     |
| <b>Faaliyet Adı (F.1.1.1.2)</b> | İlçelerden Kara ve Demir Yoluyla Eysel Atıkların Katı Atık Bertaraf Tesisine Taşınarak Geri Dönüşüm Sağlanması |
| <b>Sorumlu Harcama Birimi</b>   | Çevre Koruma ve Kontrol Dairesi Başkanlığı   |

Açıklama: İlçelerden kara ve demir yoluyla evsel atıklar Katı Atık Bertaraf Tesisine taşınarak bertarafı sağlanmaktadır. Demiryolu ile taşıma işlemlerinin gerçekleştirilebilmesi için gerekli izin ve araç gereç temin edilmesi faaliyetidir.

| Ekonomik Kod                             |                              | 2024                 |
|--|------------------------------|----------------------|
| 01                                       | Personel Giderleri           | 1.559.000,00         |
| 02                                       | SGK Devlet Primi Giderleri   | 100.000,00           |
| 03                                       | Mal ve Hizmet Alım Giderleri | 40.035.600,00        |
| 04                                       | Faiz Giderleri               |                      |
| 05                                       | Cari Transferler             |                      |
| 06                                       | Sermaye Giderleri            | 8.000.000,00         |
| 07                                       | Sermaye Transferleri         |                      |
| 08                                       | Borç Verme                   |                      |
| <b>Toplam Bütçe Kaynak İhtiyacı</b>      |                              | <b>49.694.600,00</b> |
| Bütçe Dışı Kaynak                        | Döner Sermaye                |                      |
|  | Diğer Yurt İçi               |                      |
|  | Yurt Dışı                    |                      |
| <b>Toplam Bütçe Dışı Kaynak İhtiyacı</b> |                              |                      |
| <b>Toplam Kaynak İhtiyacı</b>            |                              | <b>49.694.600,00</b> |

|                                 |  |
|---------------------------------|--|
| <b>İdare Adı</b>                | Manisa Büyükşehir Belediye Başkanlığı  |
| <b>Performans Hedefi 1.1.1.</b> | Daha Yaşanabilir Bir Çevre Yaratmak İçin, Atık Yönetim Sistemini Geliştirmek ve Doğa Bilincini Oluşturmak. |
| <b>Faaliyet Adı (F.1.1.1.3)</b> | Geri Kazanım Malzeme Kapasitesinin Arttırılması  |
| <b>Sorumlu Harcama Birimi</b>   | Çevre Koruma ve Kontrol Dairesi Başkanlığı   |

Açıklama: Kirma eleme tesisimiz kurularak malzeme üretimi başlamıştır. Üretilen malzemelerin değerlendirilmesinin artırılması için çalışmalarımız devam etmektedir.

| Ekonomik Kod                             |                              | 2024                 |
|--|------------------------------|----------------------|
| 01                                       | Personel Giderleri           | 1.559.000,00         |
| 02                                       | SGK Devlet Primi Giderleri   | 100.000,00           |
| 03                                       | Mal ve Hizmet Alım Giderleri | 39.035.800,00        |
| 04                                       | Faiz Giderleri               |                      |
| 05                                       | Cari Transferler             |                      |
| 06                                       | Sermaye Giderleri            | 11.000.000,00        |
| 07                                       | Sermaye Transferleri         |                      |
| 08                                       | Borç Verme                   |                      |
| <b>Toplam Bütçe Kaynak İhtiyacı</b>      |                              | <b>51.694.800,00</b> |
| Bütçe Dışı Kaynak                        | Döner Sermaye                |                      |
|  | Diğer Yurt İçi               |                      |
|  | Yurt Dışı                    |                      |
| <b>Toplam Bütçe Dışı Kaynak İhtiyacı</b> |                              |                      |
| <b>Toplam Kaynak İhtiyacı</b>            |                              | <b>51.694.800,00</b> |



|   |  |                     |
|---|--|---------------------|
| <b>İdare Adı</b>  | Manisa Büyükşehir Belediye Başkanlığı  |                     |
| <b>Performans Hedefi 1.1.1.</b>   | Daha Yaşanabilir Bir Çevre Yaratmak İçin, Atık Yönetim Sistemini Geliştirmek ve Doğa Bilincini Oluşturmak. |                     |
| <b>Faaliyet Adı (F.1.1.1.4)</b>   | Öğrencilere Çevre Bilinci Eğitiminin Verilmesi   |                     |
| <b>Sorumlu Harcama Birimi</b>   | Çevre Koruma ve Kontrol Dairesi Başkanlığı   |                     |
| Açıklama: Eğitim ve öğretim yılı sürecinde, İl ve İlçe Milli Eğitim Müdürlüklerince belirlenen okullardaki öğrencilerimize birimlerimiz tarafından çevre bilinci eğitimlerinin verilmesi planlanmaktadır. |  |                     |
| <b>Ekonomik Kod</b>   | <b>2024</b>  |                     |
| 01  | Personel Giderleri   | 1.559.000,00        |
| 02  | SGK Devlet Primi Giderleri   | 100.000,00          |
| 03  | Mal ve Hizmet Alım Giderleri   | 817.000,00          |
| 04  | Faiz Giderleri   |                     |
| 05  | Cari Transferler   |                     |
| 06  | Sermaye Giderleri  |                     |
| 07  | Sermaye Transferleri   |                     |
| 08  | Borç Verme   |                     |
| <b>Toplam Bütçe Kaynak İhtiyacı</b>   |  | <b>2.476.000,00</b> |
| Bütçe Dışı Kaynak   | Döner Sermaye  |                     |
|   | Diğer Yurt İçi   |                     |
|   | Yurt Dışı  |                     |
| <b>Toplam Bütçe Dışı Kaynak İhtiyacı</b>  |  |                     |
| <b>Toplam Kaynak İhtiyacı</b>   |  | <b>2.476.000,00</b> |

|  |  |                      |
|--|--|----------------------|
| <b>İdare Adı</b>   | Manisa Büyükşehir Belediye Başkanlığı  |                      |
| <b>Performans Hedefi 1.1.1.</b>  | Daha Yaşanabilir Bir Çevre Yaratmak İçin, Atık Yönetim Sistemini Geliştirmek ve Doğa Bilincini Oluşturmak. |                      |
| <b>Faaliyet Adı (F.1.1.1.5)</b>  | 8 Adet Vahşi Depolama Alanlarının Rehabilitasyon Edilmesi  |                      |
| <b>Sorumlu Harcama Birimi</b>  | Çevre Koruma ve Kontrol Dairesi Başkanlığı   |                      |
| Açıklama:Salihli, Akhisar, Gölarmara, Kırkağaç, Sarıgöl, Selendi, Yunussemre ve Gördes ilçelerinde yer alan 8 Adet Vahşi Depolama Alanlarının Rehabilitasyon (İslah) çalışmalarının yapılması planlanmaktadır. |  |                      |
| <b>Ekonomik Kod</b>  | <b>2024</b>  |                      |
| 01   | Personel Giderleri   |                      |
| 02   | SGK Devlet Primi Giderleri   |                      |
| 03   | Mal ve Hizmet Alım Giderleri   | 7.500.000,00         |
| 04   | Faiz Giderleri   |                      |
| 05   | Cari Transferler   |                      |
| 06   | Sermaye Giderleri  | 85.000.000,00        |
| 07   | Sermaye Transferleri   |                      |
| 08   | Borç Verme   |                      |
| <b>Toplam Bütçe Kaynak İhtiyacı</b>  |  | <b>92.500.000,00</b> |
| Bütçe Dışı Kaynak  | Döner Sermaye  |                      |
|  | Diğer Yurt İçi   |                      |
|  | Yurt Dışı  |                      |
| <b>Toplam Bütçe Dışı Kaynak İhtiyacı</b>   |  |                      |
| <b>Toplam Kaynak İhtiyacı</b>  |  | <b>92.500.000,00</b> |

|  |  |                      |
|--|--|----------------------|
| <b>İdare Adı</b>   | Manisa Büyükşehir Belediye Başkanlığı  |                      |
| <b>Performans Hedefi 1.1.1.</b>  | Daha Yaşanabilir Bir Çevre Yaratmak İçin, Atık Yönetim Sistemini Geliştirmek ve Doğa Bilincini Oluşturmak. |                      |
| <b>Faaliyet Adı (F.1.1.1.6)</b>  | Eylem Planlarının Hazırlanması   |                      |
| <b>Sorumlu Harcama Birimi</b>  | Çevre Koruma ve Kontrol Dairesi Başkanlığı   |                      |
| Açıklama: Sıfır Atık Yönetim Planı, İklim Değişikliği Eylem Planı, Gürültü Eylem Planı, Uzunburun Katı Atık Bertaraf ve Düzenli Depolama Tesisi Yeni LOT Alanları ÇED İşlemleri yapılması planlanmaktadır. |  |                      |
| <b>Ekonomik Kod</b>  |  | <b>2024</b>          |
| 01   | Personel Giderleri   | 1.559.000,00         |
| 02   | SGK Devlet Primi Giderleri   | 100.000,00           |
| 03   | Mal ve Hizmet Alım Giderleri   | 7.500.000,00         |
| 04   | Faiz Giderleri   |                      |
| 05   | Cari Transferler   |                      |
| 06   | Sermaye Giderleri  | 9.000.000,00         |
| 07   | Sermaye Transferleri   |                      |
| 08   | Borç Verme   |                      |
| <b>Toplam Bütçe Kaynak İhtiyacı</b>  |  | <b>18.159.000,00</b> |
| Bütçe Dışı Kaynak  | Döner Sermaye  |                      |
|  | Diğer Yurt İçi   |                      |
|  | Yurt Dışı  |                      |
| <b>Toplam Bütçe Dışı Kaynak İhtiyacı</b>   |  |                      |
| <b>Toplam Kaynak İhtiyacı</b>  |  | <b>18.159.000,00</b> |

|  |  |                      |
|--|--|----------------------|
| <b>İdare Adı</b>   | Manisa Büyükşehir Belediye Başkanlığı  |                      |
| <b>Performans Hedefi 1.1.1.</b>  | Daha Yaşanabilir Bir Çevre Yaratmak İçin, Atık Yönetim Sistemini Geliştirmek ve Doğa Bilincini Oluşturmak. |                      |
| <b>Faaliyet Adı (F.1.1.1.7)</b>  | Çevre Koruma ve Kontrol Faaliyetlerinin Yürütülmesi  |                      |
| <b>Sorumlu Harcama Birimi</b>  | Çevre Koruma ve Kontrol Dairesi Başkanlığı   |                      |
| Açıklama: Daha yaşanabilir bir çevre için çevre temizlik hizmetleri ile koruma ve kontrol faaliyetlerinin düzenli olarak yürütülmesi sağlanmaktadır. |  |                      |
| <b>Ekonomik Kod</b>  |  | <b>2024</b>          |
| 01   | Personel Giderleri   | 1.700.000,00         |
| 02   | SGK Devlet Primi Giderleri   | 106.000,00           |
| 03   | Mal ve Hizmet Alım Giderleri   | 96.257.000,00        |
| 04   | Faiz Giderleri   |                      |
| 05   | Cari Transferler   |                      |
| 06   | Sermaye Giderleri  |                      |
| 07   | Sermaye Transferleri   |                      |
| 08   | Borç Verme   |                      |
| <b>Toplam Bütçe Kaynak İhtiyacı</b>  |  | <b>98.063.000,00</b> |
| Bütçe Dışı Kaynak  | Döner Sermaye  |                      |
|  | Diğer Yurt İçi   |                      |
|  | Yurt Dışı  |                      |
| <b>Toplam Bütçe Dışı Kaynak İhtiyacı</b>   |  |                      |
| <b>Toplam Kaynak İhtiyacı</b>  |  | <b>98.063.000,00</b> |





|   |   |                   |                       |
|---|---|-------------------|-----------------------|
| <b>İdare Adı</b>  | Manisa Büyükşehir Belediye Başkanlığı   |                   |                       |
| <b>Amaç 1.</b>  | Gelecek Nesiller İçin Sağlıklı ve Çevreci Yatırımları Hayata Geçirerek Yaşam Kalitesi Yüksek Bir Kent Olmak.    |                   |                       |
| <b>Hedef 1.2.</b>   | Kent ve Halk Sağlığına İlişkin Riskleri Azaltmak ve Halk Sağlığını İyileştirmeye Yönelik Uygulamaları Yürütmek. |                   |                       |
| <b>Performans Hedefi 1.2.1.</b>   | Kent ve Halk Sağlığına İlişkin Riskleri Azaltmak ve Halk Sağlığını İyileştirmeye Yönelik Uygulamaları Yürütmek. |                   |                       |
| <b>Performans Göstergeleri</b>  | <b>2022</b>   | <b>2023</b>       | <b>2024</b>           |
| P.G.1.2.1 Hayvan Bakımevi Sayısı  | 2   | 4                 | 5                     |
| P.G.1.2.2 Hasta Nakil Ambulansından Yararlanan Kişi Sayısı                      | 4.772   | 5.000             | 6.000                 |
| P.G.1.2.3 İl Genelinde Yapılacak Vektörle Mücadele Oranı (%)                    | 100%  | 100%              | 100%                  |
| P.G.1.2.4 Mezbahaların Hijyen ve Hizmet Kalitesinin Sürdürülmesi Oranı (%)      | 100%  | 100%              | 100%                  |
| <b>Faaliyetler</b>  | <b>Kaynak İhtiyacı (2024) (TL)</b>  |                   |                       |
|   | <b>Bütçe</b>  | <b>Bütçe Dışı</b> | <b>Toplam</b>         |
| F.1.2.1.1 Hayvan Bakımevinde Sunulan Hizmetlerin Yürütülmesi ve İyileştirilmesi | 21.845.750,00   |                   | 21.845.750,00         |
| F.1.2.1.2 Hasta Nakil Ambulans Hizmetinin Verilmesi                             | 6.135.750,00  |                   | 6.135.750,00          |
| F.1.2.1.3 Haşere İle Mücadele Hizmetinin Yürütülmesi                            | 102.870.750,00  |                   | 102.870.750,00        |
| F.1.2.1.4 Mezbaha Kesim Faaliyetlerinin Yürütülmesi                             | 7.845.750,00  |                   | 7.845.750,00          |
| <b>Genel Toplam</b>   | <b>138.698.000,00</b>   |                   | <b>138.698.000,00</b> |

|  |   |  |  |
|--|---|--|--|
| <b>İdare Adı</b>                         | Manisa Büyükşehir Belediye Başkanlığı   |  |  |
| <b>Performans Hedefi 1.2.1.</b>          | Kent ve Halk Sağlığına İlişkin Riskleri Azaltmak ve Halk Sağlığını İyileştirmeye Yönelik Uygulamaları Yürütmek. |  |  |
| <b>Faaliyet Adı (F.1.2.1.1)</b>          | Hayvan Bakımevinde Sunulan Hizmetlerin Yürütülmesi ve İyileştirilmesi   |  |  |
| <b>Sorumlu Harcama Birimi</b>            | Sağlık İşleri Dairesi Başkanlığı  |  |  |
| <b>Ekonomik Kod</b>                      | <b>2024</b>   |  |  |
| 01 Personel Giderleri                    | 3.498.500,00  |  |  |
| 02 SGK Devlet Primi Giderleri            | 374.250,00  |  |  |
| 03 Mal ve Hizmet Alım Giderleri          | 10.973.000,00   |  |  |
| 04 Faiz Giderleri                        |   |  |  |
| 05 Cari Transferler                      |   |  |  |
| 06 Sermaye Giderleri                     | 7.000.000,00  |  |  |
| 07 Sermaye Transferleri                  |   |  |  |
| 08 Borç Verme                            |   |  |  |
| <b>Toplam Bütçe Kaynak İhtiyacı</b>      | <b>21.845.750,00</b>  |  |  |
| <b>Bütçe Dışı Kaynak</b>                 | Döner Sermaye   |  |  |
|  | Diğer Yurt İçi  |  |  |
|  | Yurt Dışı   |  |  |
| <b>Toplam Bütçe Dışı Kaynak İhtiyacı</b> |   |  |  |
| <b>Toplam Kaynak İhtiyacı</b>            | <b>21.845.750,00</b>  |  |  |

|  |   |  |                     |
|--|---|--|---------------------|
| <b>İdare Adı</b>                         | Manisa Büyükşehir Belediye Başkanlığı   |  |                     |
| <b>Performans Hedefi 1.2.1.</b>          | Kent ve Halk Sağlığına İlişkin Riskleri Azaltmak ve Halk Sağlığını İyileştirmeye Yönelik Uygulamaları Yürütmek. |  |                     |
| <b>Faaliyet Adı (F.1.2.1.2)</b>          | Hasta Nakil Ambulans Hizmetinin Verilmesi   |  |                     |
| <b>Sorumlu Harcama Birimi</b>            | Sağlık İşleri Dairesi Başkanlığı  |  |                     |
| <b>Ekonomik Kod</b>                      |   |  | <b>2024</b>         |
| 01                                       | Personel Giderleri  |  | 3.498.500,00        |
| 02                                       | SGK Devlet Primi Giderleri  |  | 374.250,00          |
| 03                                       | Mal ve Hizmet Alım Giderleri  |  | 2.263.000,00        |
| 04                                       | Faiz Giderleri  |  |                     |
| 05                                       | Cari Transferler  |  |                     |
| 06                                       | Sermaye Giderleri   |  |                     |
| 07                                       | Sermaye Transferleri  |  |                     |
| 08                                       | Borç Verme  |  |                     |
| <b>Toplam Bütçe Kaynak İhtiyacı</b>      |   |  | <b>6.135.750,00</b> |
| Bütçe Dışı Kaynak                        | Döner Sermaye   |  |                     |
|  | Diğer Yurt İçi  |  |                     |
|  | Yurt Dışı   |  |                     |
| <b>Toplam Bütçe Dışı Kaynak İhtiyacı</b> |   |  |                     |
| <b>Toplam Kaynak İhtiyacı</b>            |   |  | <b>6.135.750,00</b> |

|  |   |  |                       |
|--|---|--|-----------------------|
| <b>İdare Adı</b>                         | Manisa Büyükşehir Belediye Başkanlığı   |  |                       |
| <b>Performans Hedefi 1.2.1.</b>          | Kent ve Halk Sağlığına İlişkin Riskleri Azaltmak ve Halk Sağlığını İyileştirmeye Yönelik Uygulamaları Yürütmek. |  |                       |
| <b>Faaliyet Adı (F.1.2.1.3)</b>          | Haşere İle Mücadele Hizmetinin Yürütülmesi  |  |                       |
| <b>Sorumlu Harcama Birimi</b>            | Sağlık İşleri Dairesi Başkanlığı  |  |                       |
| <b>Ekonomik Kod</b>                      |   |  | <b>2024</b>           |
| 01                                       | Personel Giderleri  |  | 3.498.500,00          |
| 02                                       | SGK Devlet Primi Giderleri  |  | 374.250,00            |
| 03                                       | Mal ve Hizmet Alım Giderleri  |  | 98.998.000,00         |
| 04                                       | Faiz Giderleri  |  |                       |
| 05                                       | Cari Transferler  |  |                       |
| 06                                       | Sermaye Giderleri   |  |                       |
| 07                                       | Sermaye Transferleri  |  |                       |
| 08                                       | Borç Verme  |  |                       |
| <b>Toplam Bütçe Kaynak İhtiyacı</b>      |   |  | <b>102.870.750,00</b> |
| Bütçe Dışı Kaynak                        | Döner Sermaye   |  |                       |
|  | Diğer Yurt İçi  |  |                       |
|  | Yurt Dışı   |  |                       |
| <b>Toplam Bütçe Dışı Kaynak İhtiyacı</b> |   |  |                       |
| <b>Toplam Kaynak İhtiyacı</b>            |   |  | <b>102.870.750,00</b> |



|  |   |                     |
|--|---|---------------------|
| <b>İdare Adı</b>                         | Manisa Büyükşehir Belediye Başkanlığı   |                     |
| <b>Performans Hedefi 1.2.1.</b>          | Kent ve Halk Sağlığına İlişkin Riskleri Azaltmak ve Halk Sağlığını İyileştirmeye Yönelik Uygulamaları Yürütmek. |                     |
| <b>Faaliyet Adı (F.1.2.1.4)</b>          | Mezbaha Kesim Faaliyetlerinin Yürütülmesi   |                     |
| <b>Sorumlu Harcama Birimi</b>            | Sağlık İşleri Dairesi Başkanlığı  |                     |
| <b>Ekonomik Kod</b>                      |   | <b>2024</b>         |
| 01                                       | Personel Giderleri  | 3.498.500,00        |
| 02                                       | SGK Devlet Primi Giderleri  | 374.250,00          |
| 03                                       | Mal ve Hizmet Alım Giderleri  | 3.973.000,00        |
| 04                                       | Faiz Giderleri  |                     |
| 05                                       | Cari Transferler  |                     |
| 06                                       | Sermaye Giderleri   |                     |
| 07                                       | Sermaye Transferleri  |                     |
| 08                                       | Borç Verme  |                     |
| <b>Toplam Bütçe Kaynak İhtiyacı</b>      |   | <b>7.845.750,00</b> |
| Bütçe Dışı Kaynak                        | Döner Sermaye   |                     |
|  | Diğer Yurt İçi  |                     |
|  | Yurt Dışı   |                     |
| <b>Toplam Bütçe Dışı Kaynak İhtiyacı</b> |   |                     |
| <b>Toplam Kaynak İhtiyacı</b>            |   | <b>7.845.750,00</b> |



GEÇİCİ HAYVAN BAKIM EVİ



|                                 |  |                                    |                   |                       |
|---------------------------------|--|------------------------------------|-------------------|-----------------------|
| <b>İdare Adı</b>                | Manisa Büyükşehir Belediye Başkanlığı  |                                    |                   |                       |
| <b>Amaç 1.</b>                  | Gelecek Nesiller İçin Sağlıklı ve Çevreci Yatırımları Hayata Geçirerek Yaşam Kalitesi Yüksek Bir Kent Olmak.   |                                    |                   |                       |
| <b>Hedef 1.3.</b>               | Hava Kirliliğini Azaltmak ve Enerji Verimliliğini Artırmak Amacıyla Bölgesel Isıtma Sistemini Yaygınlaştırmak. |                                    |                   |                       |
| <b>Performans Hedefi 1.3.1.</b> | Hava Kirliliğini Azaltmak ve Enerji Verimliliğini Artırmak Amacıyla Bölgesel Isıtma Sistemini Yaygınlaştırmak. |                                    |                   |                       |
| <b>Performans Göstergeleri</b>  |  | <b>2022</b>                        | <b>2023</b>       | <b>2024</b>           |
| P.G. 1.3.1                      | Abone Sayısını Arttırmak   | 13.817                             | 21.000            | 25.000                |
| P.G. 1.3.2                      | Karbon Salınımını 219.750 ton azaltmak (Ton/m <sup>3</sup> )   | 152.852                            | 184.590           | 219.750               |
| <b>Faaliyetler</b>              |  | <b>Kaynak İhtiyacı (2024) (TL)</b> |                   |                       |
|                                 |  | <b>Bütçe</b>                       | <b>Bütçe Dışı</b> | <b>Toplam</b>         |
| F.1.3.1.1                       | Bölgesel Isıtma Sistemi Faaliyetlerinin Yürütülmesi ve Yaygınlaştırılması                                      | 176.432.000,00                     |                   | 176.432.000,00        |
| <b>Genel Toplam</b>             |  | <b>176.432.000,00</b>              |                   | <b>176.432.000,00</b> |

|                                 |   |  |  |  |
|---------------------------------|---|--|--|--|
| <b>İdare Adı</b>                | Manisa Büyükşehir Belediye Başkanlığı   |  |  |  |
| <b>Performans Hedefi 1.3.1.</b> | Hava Kirliliğini Azaltmak ve Enerji Verimliliğini Artırmak Amacıyla Bölgesel Isıtma Sistemini Yaygınlaştırmak |  |  |  |
| <b>Faaliyet Adı (F.1.3.1.1)</b> | Bölgesel Isıtma Sistemi Faaliyetlerinin Yürütülmesi ve Yaygınlaştırılması                                     |  |  |  |
| <b>Sorumlu Harcama Birimi</b>   | İşletme ve İştirakler Müdürlüğü   |  |  |  |

Açıklama: Bölgesel ısıtma sisteminin yaygınlaştırılması ile hava kirliliğinin azaltılması ve verimli ısıtmanın sağlanması amaçlanmaktadır.

| <b>Ekonomik Kod</b>                      |                              | <b>2024</b>           |
|--|------------------------------|-----------------------|
| 01                                       | Personel Giderleri           |                       |
| 02                                       | SGK Devlet Primi Giderleri   |                       |
| 03                                       | Mal ve Hizmet Alım Giderleri | 36.432.000,00         |
| 04                                       | Faiz Giderleri               | 5.000.000,00          |
| 05                                       | Cari Transferler             |                       |
| 06                                       | Sermaye Giderleri            | 135.000.000,00        |
| 07                                       | Sermaye Transferleri         |                       |
| 08                                       | Borç Verme                   |                       |
| <b>Toplam Bütçe Kaynak İhtiyacı</b>      |                              | <b>176.432.000,00</b> |
| <b>Bütçe Dışı Kaynak</b>                 | Döner Sermaye                |                       |
|  | Diğer Yurt İçi               |                       |
|  | Yurt Dışı                    |                       |
| <b>Toplam Bütçe Dışı Kaynak İhtiyacı</b> |                              |                       |
| <b>Toplam Kaynak İhtiyacı</b>            |                              | <b>176.432.000,00</b> |





|                                 |  |                                    |                   |                       |
|---------------------------------|--|------------------------------------|-------------------|-----------------------|
| <b>İdare Adı</b>                | Manisa Büyükşehir Belediye Başkanlığı  |                                    |                   |                       |
| <b>Amaç 1.</b>                  | Gelecek Nesiller İçin Sağlıklı ve Çevreci Yatırımları Hayata Geçirerek Yaşam Kalitesi Yüksek Bir Kent Olmak. |                                    |                   |                       |
| <b>Hedef 1.4.</b>               | Hallerin Hizmet Kalitesini Arttırarak Gıda Güvenliğini Sürdürmek.  |                                    |                   |                       |
| <b>Performans Hedefi 1.4.1.</b> | Hallerin Hizmet Kalitesini Arttırarak Gıda Güvenliğini Sürdürmek.  |                                    |                   |                       |
| <b>Performans Göstergeleri</b>  |  | <b>2022</b>                        | <b>2023</b>       | <b>2024</b>           |
| P.G.1.4.1                       | Tamamlanan Meyve Sebze Hali Sayısı   | 5                                  | 7                 | 7                     |
| P.G.1.4.2                       | Tamamlanan Kapalı Pazar Yeri Sayısı  | 3                                  | 5                 | 6                     |
| <b>Faaliyetler</b>              |  | <b>Kaynak İhtiyacı (2024) (TL)</b> |                   |                       |
|                                 |  | <b>Bütçe</b>                       | <b>Bütçe Dışı</b> | <b>Toplam</b>         |
| F.1.4.1.1                       | Manisa İl Sınırları İçerisinde Denetim Faaliyetlerini Sürdürmek ve Hallerin Kontrolünü Sağlamak              | 32.528.000,00                      |                   | 32.528.000,00         |
| F.1.4.1.2                       | Meyve Sebze Hali Yapılması   | 30.000.000,00                      |                   | 30.000.000,00         |
| F.1.4.1.3                       | Şehzadeler Alaybey Kapalı Otopark ve Pazaryeri Yapılması   | 100.000.000,00                     |                   | 100.000.000,00        |
| <b>Genel Toplam</b>             |  | <b>162.528.000,00</b>              |                   | <b>162.528.000,00</b> |

|  |  |             |                      |  |
|--|--|-------------|----------------------|--|
| <b>İdare Adı</b>   | Manisa Büyükşehir Belediye Başkanlığı  |             |                      |  |
| <b>Performans Hedefi 1.4.1</b>   | Hallerin Hizmet Kalitesini Arttırarak Gıda Güvenliğini Sürdürmek.                                |             |                      |  |
| <b>Faaliyet Adı 1.4.1.1</b>  | Manisa İl Sınırları İçerisinde Denetim Faaliyetlerini Sürdürmek ve Hallerin Kontrolünü Sağlamak. |             |                      |  |
| <b>Sorumlu Harcama Birimi</b>  | Kaynak Geliştirme Ve İştirakler Dairesi Başkanlığı   |             |                      |  |
| Açıklama: Hallerin hizmet kalitesinin arttırılması, bölgemizde yetişen ürünlerin en iyi şekilde değerlendirilmesi için Pazar bulunması, tarladan sofraya kadar olan zincirin kurulması ve gıda güvenliğinin sürdürülmesi sağlanmaktadır. |  |             |                      |  |
| <b>Ekonomik Kod</b>  |  | <b>2024</b> |                      |  |
| 01   | Personel Giderleri   |             | 5.788.000,00         |  |
| 02   | SGK Devlet Primi Giderleri   |             | 740.000,00           |  |
| 03   | Mal ve Hizmet Alım Giderleri   |             | 26.000.000,00        |  |
| 04   | Faiz Giderleri   |             |                      |  |
| 05   | Cari Transferler   |             |                      |  |
| 06   | Sermaye Giderleri  |             |                      |  |
| 07   | Sermaye Transferleri   |             |                      |  |
| 08   | Borç Verme   |             |                      |  |
| <b>Toplam Bütçe Kaynak İhtiyacı</b>  |  |             | <b>32.528.000,00</b> |  |
| <b>Bütçe Dışı Kaynak</b>   | Döner Sermaye  |             |                      |  |
|  | Diğer Yurt İçi   |             |                      |  |
|  | Yurt Dışı  |             |                      |  |
| <b>Toplam Bütçe Dışı Kaynak İhtiyacı</b>   |  |             |                      |  |
| <b>Toplam Kaynak İhtiyacı</b>  |  |             | <b>32.528.000,00</b> |  |

|   |   |                      |
|---|---|----------------------|
| <b>İdare Adı</b>  | Manisa Büyükşehir Belediye Başkanlığı                             |                      |
| <b>Performans Hedefi 1.4.1.</b>   | Hallerin Hizmet Kalitesini Arttırarak Gıda Güvenliğini Sürdürmek. |                      |
| <b>Faaliyet Adı (F.1.4.1.2)</b>   | Meyve Sebze Hali Yapılması  |                      |
| <b>Sorumlu Harcama Birimi</b>   | Kaynak Geliştirme Ve İştirakler Dairesi Başkanlığı                |                      |
| Açıklama: Bölgemizde yetişen ürünlerin en iyi şekilde değerlendirilmesi için uygun bölgelerde hallerin yapılması planlanmaktadır. |   |                      |
| <b>Ekonomik Kod</b>   |   | <b>2024</b>          |
| 01  | Personel Giderleri  |                      |
| 02  | SGK Devlet Primi Giderleri  |                      |
| 03  | Mal ve Hizmet Alım Giderleri                                      |                      |
| 04  | Faiz Giderleri  |                      |
| 05  | Cari Transferler  |                      |
| 06  | Sermaye Giderleri   | 30.000.000,00        |
| 07  | Sermaye Transferleri  |                      |
| 08  | Borç Verme  |                      |
| <b>Toplam Bütçe Kaynak İhtiyacı</b>   |   | <b>30.000.000,00</b> |
| Bütçe Dışı Kaynak   | Döner Sermaye   |                      |
|   | Diğer Yurt İçi  |                      |
|   | Yurt Dışı   |                      |
| <b>Toplam Bütçe Dışı Kaynak İhtiyacı</b>  |   |                      |
| <b>Toplam Kaynak İhtiyacı</b>   |   | <b>30.000.000,00</b> |

|   |  |                       |
|---|--|-----------------------|
| <b>İdare Adı</b>  | Manisa Büyükşehir Belediye Başkanlığı                              |                       |
| <b>Performans Hedefi 1.4.1</b>  | Hallerin Hizmet Kalitesini Arttırarak Gıda Güvenliğini Sürdürmek.  |                       |
| <b>Faaliyet Adı 1.4.1.3</b>   | Şehzadeler İlçesinde Alaybey Kapalı Otopark ve Pazaryeri Yapılması |                       |
| <b>Sorumlu Harcama Birimi</b>   | Kaynak Geliştirme ve İştirakler Dairesi Başkanlığı                 |                       |
| Açıklama: Bölgemizde yetişen ürünlerin en iyi şekilde değerlendirilmesi için uygun bölgelerde hallerin yapılması planlanmaktadır. |  |                       |
| <b>Ekonomik Kod</b>   |  | <b>2024</b>           |
| 01  | Personel Giderleri   |                       |
| 02  | SGK Devlet Primi Giderleri   |                       |
| 03  | Mal ve Hizmet Alım Giderleri                                       |                       |
| 04  | Faiz Giderleri   |                       |
| 05  | Cari Transferler   |                       |
| 06  | Sermaye Giderleri  | 100.000.000,00        |
| 07  | Sermaye Transferleri   |                       |
| 08  | Borç Verme   |                       |
| <b>Toplam Bütçe Kaynak İhtiyacı</b>   |  | <b>100.000.000,00</b> |
| Bütçe Dışı Kaynak   | Döner Sermaye  |                       |
|   | Diğer Yurt İçi   |                       |
|   | Yurt Dışı  |                       |
| <b>Toplam Bütçe Dışı Kaynak İhtiyacı</b>  |  |                       |
| <b>Toplam Kaynak İhtiyacı</b>   |  | <b>100.000.000,00</b> |



|  |  |                   |                      |
|--|--|-------------------|----------------------|
| <b>İdare Adı</b>   | Manisa Büyükşehir Belediye Başkanlığı  |                   |                      |
| <b>Amaç 2.</b>   | Manisa'da Kırsal Kalkınmayı Yenilikçi Sürdürülebilir Politikalarla, Çevreye Uyumlu ve Ekolojik Dengenin Gözetildiği Katılımcı Bir Yaklaşımla Geliştirmek.    |                   |                      |
| <b>Hedef 2.1.</b>  | Tarımda Suyun Verimli Kullanılması İçin Sulama Politikaları Oluşturmak, Tarımsal Sulama Tesislerinin Kurulması ve İşletilmesi İçin Uygun Altyapıyı Sağlamak. |                   |                      |
| <b>Performans Hedefi 2.1.1.</b>  | Su Tasarrufu ve Sulu Tarıma Geçişin Desteklenmesi  |                   |                      |
| Açıklama: Su kaynaklarının % 73'ünün kullanıldığı tarımsal sulamada su tasarrufu ve verimliliğin sağlanması yanında, yeni tarımsal alanların sulu tarıma açılmasının sağlanması ile üretimde verimliliğin ve üreticilerin gelirinin artırılması amaçlanmaktadır. |  |                   |                      |
| <b>Performans Göstergeleri</b>   | <b>2022</b>  | <b>2023</b>       | <b>2024</b>          |
| P.G.2.1.1 Gölet Sayısı   | 18   | 19                | 20                   |
| P.G.2.1.2 Tarımsal Sulama Tesisleri Sayısı   | 28   | 29                | 32                   |
| P.G.2.1.3 Taral Doldurma Tesisleri Sayısı  | 39   | 23                | 24                   |
| P.G.2.1.4 Etütleri Yapılan YAS ve YÜS Sayısı   | 404  | 240               | 260                  |
| P.G.2.1.5 Tarımsal Sulama Havuzları ve Su Depoları Sayısı  | 19   | 13                | 14                   |
| <b>Faaliyetler</b>   | <b>Kaynak İhtiyacı (2024) (TL)</b>   |                   |                      |
|  | <b>Bütçe</b>   | <b>Bütçe Dışı</b> | <b>Toplam</b>        |
| F.2.1.1.1 Gölet Yapımı   | 11.454.160,00  |                   | 11.454.160,00        |
| F.2.1.1.2 Tarımsal Sulama Tesisi Yapımı  | 17.044.160,00  |                   | 17.044.160,00        |
| F.2.1.1.3 Taral Doldurma Tesisi Yapımı   | 3.954.160,00   |                   | 3.954.160,00         |
| F.2.1.1.4 Tarımsal Sulama Amaçlı YAS ve YÜS Etüt Çalışmaları   | 5.454.160,00   |                   | 5.454.160,00         |
| F.2.1.1.5 Tarımsal Sulama Amaçlı Havuz ve Su Deposu Yapımı   | 5.604.160,00   |                   | 5.604.160,00         |
| <b>Genel Toplam</b>  | <b>43.510.800,00</b>   |                   | <b>43.510.800,00</b> |

|   |   |              |  |
|---|---|--------------|--|
| <b>İdare Adı</b>  | Manisa Büyükşehir Belediye Başkanlığı             |              |  |
| <b>Performans Hedefi 2.1.1.</b>   | Su tasarrufu ve Sulu Tarıma Geçişin Desteklenmesi |              |  |
| <b>Faaliyet Adı (F.2.1.1.1)</b>   | Gölet Yapımı                                      |              |  |
| <b>Sorumlu Harcama Birimi</b>   | Kırsal Hizmetler Dairesi Başkanlığı               |              |  |
| Açıklama: Kuru tarım yapılan alanların sulu tarıma geçilmesi ile üreticilerin ürün çeşitliliğini ve ürün verimini pompa vs. hiçbir enerjiye gerek olmadan doğal su kaynağı ile kapalı sistem sulama tesisleri kurularak sağlanması amaçlanmaktadır. |   |              |  |
| <b>Ekonomik Kod</b>   | <b>2024</b>                                       |              |  |
| 01  | Personel Giderleri                                | 410.320,00   |  |
| 02  | SGK Devlet Primi Giderleri                        | 43.840,00    |  |
| 03  | Mal ve Hizmet Alım Giderleri                      | 5.000.000,00 |  |
| 04  | Faiz Giderleri                                    |              |  |
| 05  | Cari Transferler                                  |              |  |
| 06  | Sermaye Giderleri                                 | 6.000.000,00 |  |
| 07  | Sermaye Transferleri                              |              |  |
| 08  | Borç Verme  |              |  |
| <b>Toplam Bütçe Kaynak İhtiyacı</b>   | <b>11.454.160,00</b>                              |              |  |
| Bütçe Dışı Kaynak   | Döner Sermaye                                     |              |  |
|   | Diğer Yurt İçi                                    |              |  |
|   | Yurt Dışı   |              |  |
| <b>Toplam Bütçe Dışı Kaynak İhtiyacı</b>  |   |              |  |
| <b>Toplam Kaynak İhtiyacı</b>   | <b>11.454.160,00</b>                              |              |  |

|                                 |   |
|---------------------------------|---|
| <b>İdare Adı</b>                | Manisa Büyükşehir Belediye Başkanlığı             |
| <b>Performans Hedefi 2.1.1.</b> | Su tasarrufu ve Sulu Tarıma Geçişin Desteklenmesi |
| <b>Faaliyet Adı (F.2.1.1.2)</b> | Tarımsal Sulama Tesisi Yapımı                     |
| <b>Sorumlu Harcama Birimi</b>   | Kırsal Hizmetler Dairesi Başkanlığı               |

Açıklama: Kuru tarım yapılan alanların sulu tarıma geçilmesi ile üreticilerin üründe verimliliğinin ve ürün çeşitliliğinin artırılması ile gelir ve refah düzeylerinin iyileşmesine katkı sağlanmaktadır. Tarımsal sulamada su tasarrufunu ve verimliliğini artırmak için kapalı sistem sulama tesislerinin kurulması planlanmaktadır.

| Ekonomik Kod                             |                              | 2024                 |
|--|------------------------------|----------------------|
| 01                                       | Personel Giderleri           | 500.320,00           |
| 02                                       | SGK Devlet Primi Giderleri   | 43.840,00            |
| 03                                       | Mal ve Hizmet Alım Giderleri | 1.500.000,00         |
| 04                                       | Faiz Giderleri               |                      |
| 05                                       | Cari Transferler             |                      |
| 06                                       | Sermaye Giderleri            | 15.000.000,00        |
| 07                                       | Sermaye Transferleri         |                      |
| 08                                       | Borç Verme                   |                      |
| <b>Toplam Bütçe Kaynak İhtiyacı</b>      |                              | <b>17.044.160,00</b> |
| Bütçe Dışı Kaynak                        | Döner Sermaye                |                      |
|  | Diğer Yurt İçi               |                      |
|  | Yurt Dışı                    |                      |
| <b>Toplam Bütçe Dışı Kaynak İhtiyacı</b> |                              |                      |
| <b>Toplam Kaynak İhtiyacı</b>            |                              | <b>17.044.160,00</b> |

|                                 |   |
|---------------------------------|---|
| <b>İdare Adı</b>                | Manisa Büyükşehir Belediye Başkanlığı             |
| <b>Performans Hedefi 2.1.1.</b> | Su tasarrufu ve Sulu Tarıma Geçişin Desteklenmesi |
| <b>Faaliyet Adı (F.2.1.1.3)</b> | Taral Doldurma Tesisi Yapımı                      |
| <b>Sorumlu Harcama Birimi</b>   | Kırsal Hizmetler Dairesi Başkanlığı               |

Açıklama: Üreticilerimizin zirai mücadele için ihtiyaç duydukları ilaçlama suyunu arazilerine yakın bir yerde kolay ve hızlı bir şekilde temin etmeleri sağlanmaktadır.

| Ekonomik Kod                             |                              | 2024                |
|--|------------------------------|---------------------|
| 01                                       | Personel Giderleri           | 410.320,00          |
| 02                                       | SGK Devlet Primi Giderleri   | 43.840,00           |
| 03                                       | Mal ve Hizmet Alım Giderleri | 2.500.000,00        |
| 04                                       | Faiz Giderleri               |                     |
| 05                                       | Cari Transferler             |                     |
| 06                                       | Sermaye Giderleri            | 1.000.000,00        |
| 07                                       | Sermaye Transferleri         |                     |
| 08                                       | Borç Verme                   |                     |
| <b>Toplam Bütçe Kaynak İhtiyacı</b>      |                              | <b>3.954.160,00</b> |
| Bütçe Dışı Kaynak                        | Döner Sermaye                |                     |
|  | Diğer Yurt İçi               |                     |
|  | Yurt Dışı                    |                     |
| <b>Toplam Bütçe Dışı Kaynak İhtiyacı</b> |                              |                     |
| <b>Toplam Kaynak İhtiyacı</b>            |                              | <b>3.954.160,00</b> |





|  |  |              |
|--|--|--------------|
| <b>İdare Adı</b>   | Manisa Büyükşehir Belediye Başkanlığı              |              |
| <b>Performans Hedefi 2.1.1.</b>  | Su tasarrufu ve Sulu Tarıma Geçişin Desteklenmesi  |              |
| <b>Faaliyet Adı (F.2.1.1.4)</b>  | Tarımsal Sulama Amaçlı YAS ve YÜS Etüt Çalışmaları |              |
| <b>Sorumlu Harcama Birimi</b>  | Kırsal Hizmetler Dairesi Başkanlığı                |              |
| Açıklama: Manisa İli muhtelif ilçelerinde bulunan üreticilerimizden gelen talepler doğrultusunda etüt ve fizibilite çalışmaları yapılması planlanmaktadır. |  |              |
| <b>Ekonomik Kod</b>  | <b>2024</b>  |              |
| 01   | Personel Giderleri                                 | 410.320,00   |
| 02   | SGK Devlet Primi Giderleri                         | 43.840,00    |
| 03   | Mal ve Hizmet Alım Giderleri                       | 4.000.000,00 |
| 04   | Faiz Giderleri                                     |              |
| 05   | Cari Transferler                                   |              |
| 06   | Sermaye Giderleri                                  | 1.000.000,00 |
| 07   | Sermaye Transferleri                               |              |
| 08   | Borç Verme   |              |
| <b>Toplam Bütçe Kaynak İhtiyacı</b>  | <b>5.454.160,00</b>                                |              |
| Bütçe Dışı Kaynak  | Döner Sermaye                                      |              |
|  | Diğer Yurt İçi                                     |              |
|  | Yurt Dışı  |              |
| <b>Toplam Bütçe Dışı Kaynak İhtiyacı</b>   |  |              |
| <b>Toplam Kaynak İhtiyacı</b>  | <b>5.454.160,00</b>                                |              |

|   |   |              |
|---|---|--------------|
| <b>İdare Adı</b>  | Manisa Büyükşehir Belediye Başkanlığı             |              |
| <b>Performans Hedefi 2.1.1.</b>   | Su tasarrufu ve Sulu Tarıma Geçişin Desteklenmesi |              |
| <b>Faaliyet Adı F.2.1.1.5</b>   | Tarımsal Sulama Amaçlı Havuz ve Su Deposu Yapımı  |              |
| <b>Sorumlu Harcama Birimi</b>   | Kırsal Hizmetler Dairesi Başkanlığı               |              |
| Açıklama:Su kaynağı yetersiz olan kırsal bölgelerde suyun biriktirilerek tarımsal sulamada cansuyu olarak verilmesi amaçlı yapılmaktadır. |   |              |
| <b>Ekonomik Kod</b>   | <b>2024</b>                                       |              |
| 01  | Personel Giderleri                                | 410.320,00   |
| 02  | SGK Devlet Primi Giderleri                        | 43.840,00    |
| 03  | Mal ve Hizmet Alım Giderleri                      | 3.000.000,00 |
| 04  | Faiz Giderleri                                    |              |
| 05  | Cari Transferler                                  |              |
| 06  | Sermaye Giderleri                                 | 2.150.000,00 |
| 07  | Sermaye Transferleri                              |              |
| 08  | Borç Verme  |              |
| <b>Toplam Bütçe Kaynak İhtiyacı</b>   | <b>5.604.160,00</b>                               |              |
| Bütçe Dışı Kaynak   | Döner Sermaye                                     |              |
|   | Diğer Yurt İçi                                    |              |
|   | Yurt Dışı   |              |
| <b>Toplam Bütçe Dışı Kaynak İhtiyacı</b>  |   |              |
| <b>Toplam Kaynak İhtiyacı</b>   | <b>5.604.160,00</b>                               |              |

|  |   |                   |                      |
|--|---|-------------------|----------------------|
| <b>İdare Adı</b>   | Manisa Büyükşehir Belediye Başkanlığı   |                   |                      |
| <b>Amaç 2.</b>   | Manisa'da Kırsal Kalkınmayı Yenilikçi Sürdürülebilir Politikalarla, Çevreye Uyumlu ve Ekolojik Dengenin Gözetildiği Katılımcı Bir Yaklaşımla Geliştirmek. |                   |                      |
| <b>Hedef 2.2.</b>  | Hayvansal Ürünlerde Verimliliğin ve Kalitenin Artırılması Amacıyla Hayvancılığı Geliştirmek.  |                   |                      |
| <b>Performans Hedefi 2.2.1.</b>  | Hayvansal Üretimde Çeşitliliği ve Verimi Arttırmak.   |                   |                      |
| Açıklama: İlimiz genelinde hayvansal ürünlerde verimliliği ve kaliteyi arttırmak için hayvancılığı geliştirecek uygun şartları hazırlanmaktadır. |   |                   |                      |
| <b>Performans Göstergeleri</b>   | <b>2022</b>   | <b>2023</b>       | <b>2024</b>          |
| P.G.2.2.1 HİS Göletleri Sayısı   | 185   | 163               | 173                  |
| P.G.2.2.2 Temizlenen HİS Göleti Sayısı   | 441   | 167               | 177                  |
| P.G.2.2.3 Arıcılık Desteklemesi Yapılan Üretici Sayısı   | 714   | 1.300             | 1.600                |
| P.G.2.2.4 Küçükbaş Hayvan Yıkama Ünitesi Sayısı  | 4   | 4                 | 5                    |
| P.G.2.2.5 Soğuk Oda ve Su Ürünleri Ekipmanı Sayısı   | 0   | 1                 | 1                    |
| P.G.2.2.6 Çoban Paketi   | 0   | 150               | 250                  |
| <b>Faaliyetler</b>   | <b>Kaynak İhtiyacı (2024) (TL)</b>  |                   |                      |
|  | <b>Bütçe</b>  | <b>Bütçe Dışı</b> | <b>Toplam</b>        |
| F.2.2.1.1 HİS Göleti Yapımı  | 5.454.160,00  |                   | 5.454.160,00         |
| F.2.2.1.2 HİS Göleti Temizliği Yapılması   | 3.954.160,00  |                   | 3.954.160,00         |
| F.2.2.1.3 Arıcılığı Geliştirme Projesi   | 4.684.160,00  |                   | 4.684.160,00         |
| F.2.2.1.4 Küçükbaş Hayvan Yıkama Ünitesi   | 3.954.160,00  |                   | 3.954.160,00         |
| F.2.2.1.5 Soğuk Oda ve Su Ürünleri Ekipmanı  | 2.454.160,00  |                   | 2.454.160,00         |
| F.2.2.1.6 Çoban Paketi   | 3.414.160,00  |                   | 3.414.160,00         |
| <b>Genel Toplam</b>  | <b>23.914.960,00</b>  |                   | <b>23.914.960,00</b> |





|                                 |   |
|---------------------------------|---|
| <b>İdare Adı</b>                | Manisa Büyükşehir Belediye Başkanlığı               |
| <b>Performans Hedefi 2.2.1.</b> | Hayvansal Üretimde Çeşitliliği ve Verimi Arttırmak. |
| <b>Faaliyet Adı (F.2.2.1.1)</b> | HİS Göleti Yapımı                                   |
| <b>Sorumlu Harcama Birimi</b>   | Kırsal Hizmetler Dairesi Başkanlığı                 |

Açıklama: Büyükbaş ve küçükbaş hayvanların otlatılmak için götürüldüğü ve su kaynağı olmayan alanlarda yağmur ve kar sularının biriktirilerek gerek çiftlik hayvanları ve gerekse yaban hayatı için içme suyu sağlamak amaçlı kazı tipi göletler yapılması planlanmaktadır.

| Ekonomik Kod                             |                              | 2024                |
|--|------------------------------|---------------------|
| 01                                       | Personel Giderleri           | 410.320,00          |
| 02                                       | SGK Devlet Primi Giderleri   | 43.840,00           |
| 03                                       | Mal ve Hizmet Alım Giderleri | 3.000.000,00        |
| 04                                       | Faiz Giderleri               |                     |
| 05                                       | Cari Transferler             |                     |
| 06                                       | Sermaye Giderleri            | 2.000.000,00        |
| 07                                       | Sermaye Transferleri         |                     |
| 08                                       | Borç Verme                   |                     |
| <b>Toplam Bütçe Kaynak İhtiyacı</b>      |                              | <b>5.454.160,00</b> |
| Bütçe Dışı Kaynak                        | Döner Sermaye                |                     |
|  | Diğer Yurt İçi               |                     |
|  | Yurt Dışı                    |                     |
| <b>Toplam Bütçe Dışı Kaynak İhtiyacı</b> |                              |                     |
| <b>Toplam Kaynak İhtiyacı</b>            |                              | <b>5.454.160,00</b> |

|                                 |   |
|---------------------------------|---|
| <b>İdare Adı</b>                | Manisa Büyükşehir Belediye Başkanlığı               |
| <b>Performans Hedefi 2.2.1.</b> | Hayvansal Üretimde Çeşitliliği ve Verimi Arttırmak. |
| <b>Faaliyet Adı (F.2.2.1.2)</b> | HİS Göleti Temizliği Yapılması                      |
| <b>Sorumlu Harcama Birimi</b>   | Kırsal Hizmetler Dairesi Başkanlığı                 |

Açıklama: Geçmiş dönemlerde yapılmış olan his göletlerinin zaman içinde toprak ve balçık ile dolarak su tutma kapasitelerinin ve su kalitesinin düşmesi sonucunda yapılan temizlik işlemleri ile su tutma kapasitelerinin artırılması amaçlanmaktadır.

| Ekonomik Kod                             |                              | 2024                |
|--|------------------------------|---------------------|
| 01                                       | Personel Giderleri           | 410.320,00          |
| 02                                       | SGK Devlet Primi Giderleri   | 43.840,00           |
| 03                                       | Mal ve Hizmet Alım Giderleri | 3.500.000,00        |
| 04                                       | Faiz Giderleri               |                     |
| 05                                       | Cari Transferler             |                     |
| 06                                       | Sermaye Giderleri            |                     |
| 07                                       | Sermaye Transferleri         |                     |
| 08                                       | Borç Verme                   |                     |
| <b>Toplam Bütçe Kaynak İhtiyacı</b>      |                              | <b>3.954.160,00</b> |
| Bütçe Dışı Kaynak                        | Döner Sermaye                |                     |
|  | Diğer Yurt İçi               |                     |
|  | Yurt Dışı                    |                     |
| <b>Toplam Bütçe Dışı Kaynak İhtiyacı</b> |                              |                     |
| <b>Toplam Kaynak İhtiyacı</b>            |                              | <b>3.954.160,00</b> |

|                                 |   |
|---------------------------------|---|
| <b>İdare Adı</b>                | Manisa Büyükşehir Belediye Başkanlığı               |
| <b>Performans Hedefi 2.2.1.</b> | Hayvansal Üretimde Çeşitliliği ve Verimi Arttırmak. |
| <b>Faaliyet Adı (F.2.2.1.3)</b> | Arıcılığı Geliştirme Projesi                        |
| <b>Sorumlu Harcama Birimi</b>   | Kırsal Hizmetler Dairesi Başkanlığı                 |

Açıklama: İlimizde arıcılık kayıt sistemine kayıtlı geçimini arıcılık ile sağlayan üreticilerimizin bal ve arı ürünlerinde çeşitlilik verim ve kalitesinin artırılmasına yönelik destekleme çalışmaları yapılmaktadır.

| Ekonomik Kod                             |                              | 2024                |
|--|------------------------------|---------------------|
| 01                                       | Personel Giderleri           | 410.320,00          |
| 02                                       | SGK Devlet Primi Giderleri   | 43.840,00           |
| 03                                       | Mal ve Hizmet Alım Giderleri | 4.230.000,00        |
| 04                                       | Faiz Giderleri               |                     |
| 05                                       | Cari Transferler             |                     |
| 06                                       | Sermaye Giderleri            |                     |
| 07                                       | Sermaye Transferleri         |                     |
| 08                                       | Borç Verme                   |                     |
| <b>Toplam Bütçe Kaynak İhtiyacı</b>      |                              | <b>4.684.160,00</b> |
| Bütçe Dışı Kaynak                        | Döner Sermaye                |                     |
|  | Diğer Yurt İçi               |                     |
|  | Yurt Dışı                    |                     |
| <b>Toplam Bütçe Dışı Kaynak İhtiyacı</b> |                              |                     |
| <b>Toplam Kaynak İhtiyacı</b>            |                              | <b>4.684.160,00</b> |

|                                 |   |
|---------------------------------|---|
| <b>İdare Adı</b>                | Manisa Büyükşehir Belediye Başkanlığı               |
| <b>Performans Hedefi 2.2.1.</b> | Hayvansal Üretimde Çeşitliliği ve Verimi Arttırmak. |
| <b>Faaliyet Adı (F.2.2.1.4)</b> | Küçükbaş Hayvan Yıkama Ünitesi                      |
| <b>Sorumlu Harcama Birimi</b>   | Kırsal Hizmetler Dairesi Başkanlığı                 |

Açıklama: Küçükbaş hayvancılığın yoğun olarak yapıldığı ilçelerimizde kullanılmak üzere seyyar tipte koyun-keçi yıkama ünitesi alımı yapılması planlanmaktadır.

| Ekonomik Kod                             |                              | 2024                |
|--|------------------------------|---------------------|
| 01                                       | Personel Giderleri           | 410.320,00          |
| 02                                       | SGK Devlet Primi Giderleri   | 43.840,00           |
| 03                                       | Mal ve Hizmet Alım Giderleri | 1.000.000,00        |
| 04                                       | Faiz Giderleri               |                     |
| 05                                       | Cari Transferler             |                     |
| 06                                       | Sermaye Giderleri            | 2.500.000,00        |
| 07                                       | Sermaye Transferleri         |                     |
| 08                                       | Borç Verme                   |                     |
| <b>Toplam Bütçe Kaynak İhtiyacı</b>      |                              | <b>3.954.160,00</b> |
| Bütçe Dışı Kaynak                        | Döner Sermaye                |                     |
|  | Diğer Yurt İçi               |                     |
|  | Yurt Dışı                    |                     |
| <b>Toplam Bütçe Dışı Kaynak İhtiyacı</b> |                              |                     |
| <b>Toplam Kaynak İhtiyacı</b>            |                              | <b>3.954.160,00</b> |





|                                 |   |
|---------------------------------|---|
| <b>İdare Adı</b>                | Manisa Büyükşehir Belediye Başkanlığı               |
| <b>Performans Hedefi 2.2.1.</b> | Hayvansal Üretimde Çeşitliliği ve Verimi Arttırmak. |
| <b>Faaliyet Adı (F.2.2.1.5)</b> | Soğuk Oda ve Su Ürünleri Ekipmanı                   |
| <b>Sorumlu Harcama Birimi</b>   | Kırsal Hizmetler Dairesi Başkanlığı                 |

Açıklama: Gölarmara Gölü ve Demirköprü Baraj Gölünde balıkçılık ile uğraşmakta olan iki su ürünleri kooperatifine soğuk oda, buz makinesi ve krom tezgah yardımıyla bulunulması planlanmaktadır.

| <b>Ekonomik Kod</b>                      |                              | <b>2024</b>         |
|--|------------------------------|---------------------|
| 01                                       | Personel Giderleri           | 410.320,00          |
| 02                                       | SGK Devlet Primi Giderleri   | 43.840,00           |
| 03                                       | Mal ve Hizmet Alım Giderleri |                     |
| 04                                       | Faiz Giderleri               |                     |
| 05                                       | Cari Transferler             |                     |
| 06                                       | Sermaye Giderleri            | 2.000.000,00        |
| 07                                       | Sermaye Transferleri         |                     |
| 08                                       | Borç Verme                   |                     |
| <b>Toplam Bütçe Kaynak İhtiyacı</b>      |                              | <b>2.454.160,00</b> |
| Bütçe Dışı Kaynak                        | Döner Sermaye                |                     |
|  | Diğer Yurt İçi               |                     |
|  | Yurt Dışı                    |                     |
| <b>Toplam Bütçe Dışı Kaynak İhtiyacı</b> |                              |                     |
| <b>Toplam Kaynak İhtiyacı</b>            |                              | <b>2.454.160,00</b> |

|                                 |   |
|---------------------------------|---|
| <b>İdare Adı</b>                | Manisa Büyükşehir Belediye Başkanlığı               |
| <b>Performans Hedefi 2.2.1.</b> | Hayvansal Üretimde Çeşitliliği ve Verimi Arttırmak. |
| <b>Faaliyet Adı (F.2.2.1.6)</b> | Çoban Paketi  |
| <b>Sorumlu Harcama Birimi</b>   | Kırsal Hizmetler Dairesi Başkanlığı                 |

Açıklama: Güneş enerjili sırt çantası, telefon şarjı, aydınlatma, yağmurluk vb. gibi çobanlarımızın sahadaki temel ihtiyaçlarının karşılanması hedeflenmektedir.

| <b>Ekonomik Kod</b>                      |                              | <b>2024</b>         |
|--|------------------------------|---------------------|
| 01                                       | Personel Giderleri           | 410.320,00          |
| 02                                       | SGK Devlet Primi Giderleri   | 43.840,00           |
| 03                                       | Mal ve Hizmet Alım Giderleri | 2.960.000,00        |
| 04                                       | Faiz Giderleri               |                     |
| 05                                       | Cari Transferler             |                     |
| 06                                       | Sermaye Giderleri            |                     |
| 07                                       | Sermaye Transferleri         |                     |
| 08                                       | Borç Verme                   |                     |
| <b>Toplam Bütçe Kaynak İhtiyacı</b>      |                              | <b>3.414.160,00</b> |
| Bütçe Dışı Kaynak                        | Döner Sermaye                |                     |
|  | Diğer Yurt İçi               |                     |
|  | Yurt Dışı                    |                     |
| <b>Toplam Bütçe Dışı Kaynak İhtiyacı</b> |                              |                     |
| <b>Toplam Kaynak İhtiyacı</b>            |                              | <b>3.414.160,00</b> |

|                                 |  |
|---------------------------------|--|
| <b>İdare Adı</b>                | Manisa Büyükşehir Belediye Başkanlığı  |
| <b>Amaç 2.</b>                  | Manisa'da Kırsal Kalkınmayı Yenilikçi Sürdürülebilir Politikalarla, Çevreye Uyumlu ve Ekolojik Dengenin Gözetildiği Katılımcı Bir Yaklaşımla Geliştirmek |
| <b>Hedef 2.3.</b>               | Manisa'nın Coğrafi Özelliklerine Göre İl Genelinde Tarımsal Ürün Çeşitliliğini ve Verimliliğini Artırmak   |
| <b>Performans Hedefi 2.3.1.</b> | Katma Değeri Yüksek Ürünler ile Bitkisel Ürün Çeşitliliği, Verimliliği ve Kaliteyi Artırmak.   |

Açıklama: İl genelinde meyve yetiştiriciliği, ürün çeşitliliği ve örtü altı yetiştiriciliğinin geliştirilmesi ile düşük gelir seviyesindeki ailelerin, ekonomik durumlarının iyileştirilmesi, refah düzeylerinin yükseltilmesi ve kendi imkânlarıyla geçinebilecekleri bir hale gelebilecekleri fırsatları sağlanmaktadır.

| <b>Performans Göstergeleri</b> |   | <b>2022</b> | <b>2023</b> | <b>2024</b> |
|--------------------------------|---|-------------|-------------|-------------|
| P.G.2.3.1                      | Zeytin Fidanı Sayısı                                | 280.412     | 452.500     | 602.500     |
| P.G.2.3.2                      | Badem Fidanı Sayısı                                 | 44.653      | 82.100      | 102.100     |
| P.G.2.3.3                      | Ceviz Fidanı Sayısı                                 | 84.259      | 98.000      | 118.000     |
| P.G.2.3.4                      | Sera Miktarı (Adet)                                 | 324         | 680         | 850         |
| P.G.2.3.5                      | Çilek için Plastik Tünel (m <sup>2</sup> )          | 28.000      | 103.000     | 103.000     |
| P.G.2.3.6                      | Agril Örtü Miktarı (m <sup>2</sup> )                | 251.000     | 455.000     | 455.000     |
| P.G.2.3.7                      | Tıbbi Aromatik Fide Verilen Alan (m <sup>2</sup> )  | 0           | 70.000      | 120.000     |
| P.G.2.3.8                      | Ballı Bitkiler Fidanı Sayısı                        | 0           | 20.000      | 30.000      |
| P.G.2.3.9                      | Biyolojik Mücadele Yapılacak Alan (m <sup>2</sup> ) | 5.365.000   | 130.000     | 200.000     |

| <b>Faaliyetler</b>  | <b>Kaynak İhtiyacı (2024) (TL)</b>                        |                      |                      |
|---------------------|---|----------------------|----------------------|
|                     | <b>Bütçe</b>  | <b>Bütçe Dışı</b>    | <b>Toplam</b>        |
| F.2.3.1.1           | Meyveciliği Geliştirme Projesi                            | 13.774.160,00        | 13.774.160,00        |
| F.2.3.1.2           | Örtüaltı Yetiştiriciliğini Geliştirme Projesi             | 19.672.160,00        | 19.672.160,00        |
| F.2.3.1.3           | Çilek Alanlarında Plastik Tünel Projesi                   | 5.684.160,00         | 5.684.160,00         |
| F.2.3.1.4           | Agril Örtü Projesi  | 5.684.160,00         | 5.684.160,00         |
| F.2.3.1.5           | Tıbbi Aromatik Bitki Yetiştiriciliğini Geliştirme Projesi | 2.684.160,00         | 2.684.160,00         |
| F.2.3.1.6           | Ballı Bitkileri Yaygınlaştırma Projesi                    | 2.684.160,00         | 2.684.160,00         |
| F.2.3.1.7           | Biyolojik Mücadele Projesi                                | 3.684.160,00         | 3.684.160,00         |
| <b>Genel Toplam</b> |   | <b>53.867.120,00</b> | <b>53.867.120,00</b> |

|                                 |  |
|---------------------------------|--|
| <b>İdare Adı</b>                | Manisa Büyükşehir Belediye Başkanlığı  |
| <b>Performans Hedefi 2.3.1.</b> | Katma Değeri Yüksek Ürünler ile Bitkisel Ürün Çeşitliliği, Verimliliği ve Kaliteyi Artırmak. |
| <b>Faaliyet Adı (F.2.3.1.1)</b> | Meyveciliği Geliştirme Projesi   |
| <b>Sorumlu Harcama Birimi</b>   | Kırsal Hizmetler Dairesi Başkanlığı  |

Açıklama: İl genelinde meyveciliği geliştirme projesi kapsamında ürün kalitesinin, veriminin ve yetiştirilen ürün çeşitliliğinin artırılması amaçlanmaktadır.

| <b>Ekonomik Kod</b> |                              | <b>2024</b>   |
|---------------------|------------------------------|---------------|
| 01                  | Personel Giderleri           | 500.320,00    |
| 02                  | SGK Devlet Primi Giderleri   | 43.840,00     |
| 03                  | Mal ve Hizmet Alım Giderleri | 13.230.000,00 |
| 04                  | Faiz Giderleri               |               |
| 05                  | Cari Transferler             |               |
| 06                  | Sermaye Giderleri            |               |
| 07                  | Sermaye Transferleri         |               |
| 08                  | Borç Verme                   |               |

|  |                |                      |
|--|----------------|----------------------|
| <b>Toplam Bütçe Kaynak İhtiyacı</b>      |                | <b>13.774.160,00</b> |
| <b>Bütçe Dışı Kaynak</b>                 | Döner Sermaye  |                      |
|  | Diğer Yurt İçi |                      |
|  | Yurt Dışı      |                      |
| <b>Toplam Bütçe Dışı Kaynak İhtiyacı</b> |                |                      |
| <b>Toplam Kaynak İhtiyacı</b>            |                | <b>13.774.160,00</b> |



|                                 |  |
|---------------------------------|--|
| <b>İdare Adı</b>                | Manisa Büyükşehir Belediye Başkanlığı  |
| <b>Performans Hedefi 2.3.1.</b> | Katma Değeri Yüksek Ürünler ile Bitkisel Ürün Çeşitliliği, Verimliliği ve Kaliteyi Artırmak. |
| <b>Faaliyet Adı (F.2.3.1.2)</b> | Örtüaltı Yetiştiriciliğini Geliştirme Projesi  |
| <b>Sorumlu Harcama Birimi</b>   | Kırsal Hizmetler Dairesi Başkanlığı  |

Açıklama: İl genelinde örtü altı yetiştiriciliğini geliştirme projesi kapsamında ürün kalitesinin ve veriminin yükseltilmesi amaçlanmaktadır.

| Ekonomik Kod                             |                              | 2024                 |
|--|------------------------------|----------------------|
| 01                                       | Personel Giderleri           | 500.320,00           |
| 02                                       | SGK Devlet Primi Giderleri   | 43.840,00            |
| 03                                       | Mal ve Hizmet Alım Giderleri | 2.128.000,00         |
| 04                                       | Faiz Giderleri               |                      |
| 05                                       | Cari Transferler             |                      |
| 06                                       | Sermaye Giderleri            | 17.000.000,00        |
| 07                                       | Sermaye Transferleri         |                      |
| 08                                       | Borç Verme                   |                      |
| <b>Toplam Bütçe Kaynak İhtiyacı</b>      |                              | <b>19.672.160,00</b> |
| Bütçe Dışı Kaynak                        | Döner Sermaye                |                      |
|  | Diğer Yurt İçi               |                      |
|  | Yurt Dışı                    |                      |
| <b>Toplam Bütçe Dışı Kaynak İhtiyacı</b> |                              |                      |
| <b>Toplam Kaynak İhtiyacı</b>            |                              | <b>19.672.160,00</b> |

|                                 |  |
|---------------------------------|--|
| <b>İdare Adı</b>                | Manisa Büyükşehir Belediye Başkanlığı  |
| <b>Performans Hedefi 2.3.1.</b> | Katma Değeri Yüksek Ürünler ile Bitkisel Ürün Çeşitliliği, Verimliliği ve Kaliteyi Artırmak. |
| <b>Faaliyet Adı (F.2.3.1.3)</b> | Çilek Alanlarında Plastik Tünel Projesi  |
| <b>Sorumlu Harcama Birimi</b>   | Kırsal Hizmetler Dairesi Başkanlığı  |

Açıklama: Çilek alanlarının örtü altına alınması projesi ile üreticilerimizin, çilek bitkisi üzerinde etkili olan ilkbahar geç donları, yağışlar ve doludan ötürü maruz kaldıkları ürün ve kalite kayıplarının önüne geçilmesi amaçlanmaktadır.

| Ekonomik Kod                             |                              | 2024                |
|--|------------------------------|---------------------|
| 01                                       | Personel Giderleri           | 410.320,00          |
| 02                                       | SGK Devlet Primi Giderleri   | 43.840,00           |
| 03                                       | Mal ve Hizmet Alım Giderleri | 5.230.000,00        |
| 04                                       | Faiz Giderleri               |                     |
| 05                                       | Cari Transferler             |                     |
| 06                                       | Sermaye Giderleri            |                     |
| 07                                       | Sermaye Transferleri         |                     |
| 08                                       | Borç Verme                   |                     |
| <b>Toplam Bütçe Kaynak İhtiyacı</b>      |                              | <b>5.684.160,00</b> |
| Bütçe Dışı Kaynak                        | Döner Sermaye                |                     |
|  | Diğer Yurt İçi               |                     |
|  | Yurt Dışı                    |                     |
| <b>Toplam Bütçe Dışı Kaynak İhtiyacı</b> |                              |                     |
| <b>Toplam Kaynak İhtiyacı</b>            |                              | <b>5.684.160,00</b> |

|                                 |  |
|---------------------------------|--|
| <b>İdare Adı</b>                | Manisa Büyükşehir Belediye Başkanlığı  |
| <b>Performans Hedefi 2.3.1.</b> | Katma Değeri Yüksek Ürünler İle Bitkisel Ürün Çeşitliliği, Verimliliği ve Kaliteyi Artırmak. |
| <b>Faaliyet Adı (F.2.3.1.4)</b> | Agril Örtü Projesi   |
| <b>Sorumlu Harcama Birimi</b>   | Kırsal Hizmetler Dairesi Başkanlığı  |

Açıklama: Çilek üretim alanlarında yağmur, don ve kırağı zararlarının önlenmesi ve ürün kalitesi ile verimliliğin artırılması amacı ile agril örtü (don-kırağı örtüsü) desteklemesi sağlanmaktadır.

| Ekonomik Kod                             |                              | 2024                |
|--|------------------------------|---------------------|
| 01                                       | Personel Giderleri           | 410.320,00          |
| 02                                       | SGK Devlet Primi Giderleri   | 43.840,00           |
| 03                                       | Mal ve Hizmet Alım Giderleri | 5.230.000,00        |
| 04                                       | Faiz Giderleri               |                     |
| 05                                       | Cari Transferler             |                     |
| 06                                       | Sermaye Giderleri            |                     |
| 07                                       | Sermaye Transferleri         |                     |
| 08                                       | Borç Verme                   |                     |
| <b>Toplam Bütçe Kaynak İhtiyacı</b>      |                              | <b>5.684.160,00</b> |
| Bütçe Dışı Kaynak                        | Döner Sermaye                |                     |
|  | Diğer Yurt İçi               |                     |
|  | Yurt Dışı                    |                     |
| <b>Toplam Bütçe Dışı Kaynak İhtiyacı</b> |                              |                     |
| <b>Toplam Kaynak İhtiyacı</b>            |                              | <b>5.684.160,00</b> |

|                                 |  |
|---------------------------------|--|
| <b>İdare Adı</b>                | Manisa Büyükşehir Belediye Başkanlığı  |
| <b>Performans Hedefi 2.3.1.</b> | Katma Değeri Yüksek Ürünler İle Bitkisel Ürün Çeşitliliği, Verimliliği ve Kaliteyi Artırmak. |
| <b>Faaliyet Adı (F.2.3.1.5)</b> | Tıbbi Aromatik Bitki Yetiştiriciliğini Geliştirme Projesi                                    |
| <b>Sorumlu Harcama Birimi</b>   | Kırsal Hizmetler Dairesi Başkanlığı  |

Açıklama: Kula, Selendi, Köprübaşı, Demirci ilçelerimizde kekik, lavanta, çörek otu, adaçayı vb. bitkilerin fidelerinin üreticilere dağıtımını gerçekleştirmek ve yeni bir gelir imkanı sağlanmaktadır.

| Ekonomik Kod                             |                              | 2024                |
|--|------------------------------|---------------------|
| 01                                       | Personel Giderleri           | 410.320,00          |
| 02                                       | SGK Devlet Primi Giderleri   | 43.840,00           |
| 03                                       | Mal ve Hizmet Alım Giderleri | 2.230.000,00        |
| 04                                       | Faiz Giderleri               |                     |
| 05                                       | Cari Transferler             |                     |
| 06                                       | Sermaye Giderleri            |                     |
| 07                                       | Sermaye Transferleri         |                     |
| 08                                       | Borç Verme                   |                     |
| <b>Toplam Bütçe Kaynak İhtiyacı</b>      |                              | <b>2.684.160,00</b> |
| Bütçe Dışı Kaynak                        | Döner Sermaye                |                     |
|  | Diğer Yurt İçi               |                     |
|  | Yurt Dışı                    |                     |
| <b>Toplam Bütçe Dışı Kaynak İhtiyacı</b> |                              |                     |
| <b>Toplam Kaynak İhtiyacı</b>            |                              | <b>2.684.160,00</b> |





|                                 |  |
|---------------------------------|--|
| <b>İdare Adı</b>                | Manisa Büyükşehir Belediye Başkanlığı  |
| <b>Performans Hedefi 2.3.1.</b> | Katma Değeri Yüksek Ürünler İle Bitkisel Ürün Çeşitliliği, Verimliliği ve Kaliteyi Artırmak. |
| <b>Faaliyet Adı (F.2.3.1.6)</b> | Ballı Bitkileri Yaygınlaştırma Projesi   |
| <b>Sorumlu Harcama Birimi</b>   | Kırsal Hizmetler Dairesi Başkanlığı  |

Açıklama: Ballı bitkilerin yaygınlaştırılması ile birlikte bölgemizde bal verimliliğinin artırılmasını sağlamak.

| Ekonomik Kod                             |                              | 2024                |
|--|------------------------------|---------------------|
| 01                                       | Personel Giderleri           | 410.320,00          |
| 02                                       | SGK Devlet Primi Giderleri   | 43.840,00           |
| 03                                       | Mal ve Hizmet Alım Giderleri | 2.230.000,00        |
| 04                                       | Faiz Giderleri               |                     |
| 05                                       | Cari Transferler             |                     |
| 06                                       | Sermaye Giderleri            |                     |
| 07                                       | Sermaye Transferleri         |                     |
| 08                                       | Borç Verme                   |                     |
| <b>Toplam Bütçe Kaynak İhtiyacı</b>      |                              | <b>2.684.160,00</b> |
| Bütçe Dışı Kaynak                        | Döner Sermaye                |                     |
|  | Diğer Yurt İçi               |                     |
|  | Yurt Dışı                    |                     |
| <b>Toplam Bütçe Dışı Kaynak İhtiyacı</b> |                              |                     |
| <b>Toplam Kaynak İhtiyacı</b>            |                              | <b>2.684.160,00</b> |

|                                 |  |
|---------------------------------|--|
| <b>İdare Adı</b>                | Manisa Büyükşehir Belediye Başkanlığı  |
| <b>Performans Hedefi 2.3.1.</b> | Katma Değeri Yüksek Ürünler ile Bitkisel Ürün Çeşitliliği, Verimliliği ve Kaliteyi Artırmak. |
| <b>Faaliyet Adı (F.2.3.1.7)</b> | Biyolojik Mücadele Projesi   |
| <b>Sorumlu Harcama Birimi</b>   | Kırsal Hizmetler Dairesi Başkanlığı  |

Açıklama: İlimiz genelinde zeytin sineği, yaprak бүken, kanadı noktalı sirke sineği gibi meyvecilikte ürün zararında bulunan böcekler ile biyolojik mücadele yapılarak tarımsal üretimde kimyasal kullanımının en aza indirilmesi hedeflenmektedir.

| Ekonomik Kod                             |                              | 2024                |
|--|------------------------------|---------------------|
| 01                                       | Personel Giderleri           | 410.320,00          |
| 02                                       | SGK Devlet Primi Giderleri   | 43.840,00           |
| 03                                       | Mal ve Hizmet Alım Giderleri | 3.230.000,00        |
| 04                                       | Faiz Giderleri               |                     |
| 05                                       | Cari Transferler             |                     |
| 06                                       | Sermaye Giderleri            |                     |
| 07                                       | Sermaye Transferleri         |                     |
| 08                                       | Borç Verme                   |                     |
| <b>Toplam Bütçe Kaynak İhtiyacı</b>      |                              | <b>3.684.160,00</b> |
| Bütçe Dışı Kaynak                        | Döner Sermaye                |                     |
|  | Diğer Yurt İçi               |                     |
|  | Yurt Dışı                    |                     |
| <b>Toplam Bütçe Dışı Kaynak İhtiyacı</b> |                              |                     |
| <b>Toplam Kaynak İhtiyacı</b>            |                              | <b>3.684.160,00</b> |

|                                 |   |
|---------------------------------|---|
| <b>İdare Adı</b>                | Manisa Büyükşehir Belediye Başkanlığı   |
| <b>Amaç 2.</b>                  | Manisa'da Kırsal Kalkınmayı Yenilikçi Sürdürülebilir Politikalarla, Çevreye Uyumlu ve Ekolojik Dengenin Gözetildiği Katılımcı Bir Yaklaşımla Geliştirmek.   |
| <b>Hedef 2.4.</b>               | Tarıma Dayalı Sanayiye ve Teknolojik Yatırımları Teşvik Ederek Kırsalda Gelir Artırıcı Katma Değerli Üretimi Artırmak, Mekansal Yaşam Kalitesinin İyileştirilmesi İle Kırsaldan Kente Olan Göçü Azaltmak. |
| <b>Performans Hedefi 2.4.1.</b> | Tarımsal Üretim ile Modern Teknolojinin Entegrasyonu  |

Açıklama: Bağ alanlarında kurulan tahmin ve erken uyarı sisteminin geliştirilmesi yanında zeytin alanlarında da tahmin ve erken uyarı sistemi kurulması için çalışmalar yapılması planlanmaktadır. İlimizde mevcut olan tarımsal kalkınma kooperatiflerinin tesisleşmesinin sağlanarak üretilen ürünlerin mamul, yarı mamul ürünlere işlenerek katma değerli ürünlerin üretilmesi ve pazarlanmasını sağlamaktır.

| Performans Göstergeleri |   | 2022                        | 2023       | 2024                 |
|-------------------------|---|-----------------------------|------------|----------------------|
| P.G.2.4.1               | Tahmin ve Erken Uyarı Sistemi Sayısı    | 38                          | 30         | 30                   |
| P.G.2.4.2               | Üretici Kooperatiflerinin Desteklenmesi | 43                          | 4          | 6                    |
| P.G.2.4.3               | Tarımsal Makine Parkı Ekipman Sayısı    | 11                          | 10         | 15                   |
| P.G.2.4.4               | Soğuk Hava Deposu Sayısı                | 0                           | 2          | 3                    |
| Faaliyetler             |   | Kaynak İhtiyacı (2024) (TL) |            |                      |
|                         |   | Bütçe                       | Bütçe Dışı | Toplam               |
| F.2.4.1.1               | Tahmin ve Erken Uyarı Sistemi Kurulması | 3.704.160,00                |            | 3.704.160,00         |
| F.2.4.1.2               | Üretici Kooperatiflerinin Desteklenmesi | 19.684.160,00               |            | 19.684.160,00        |
| F.2.4.1.3               | Tarımsal Makine Parkı Ekipman Projesi   | 6.684.160,00                |            | 6.684.160,00         |
| F.2.4.1.4               | Soğuk Hava Deposu Yapılması             | 6.454.160,00                |            | 6.454.160,00         |
| <b>Genel Toplam</b>     |   | <b>36.526.640,00</b>        |            | <b>36.526.640,00</b> |





|  |  |                     |
|--|--|---------------------|
| <b>İdare Adı</b>   | Manisa Büyükşehir Belediye Başkanlığı                |                     |
| <b>Performans Hedefi 2.4.1.</b>  | Tarımsal Üretim ile Modern Teknolojinin Entegrasyonu |                     |
| <b>Faaliyet Adı (F.2.4.1.1)</b>  | Tahmin ve Erken Uyarı Sistemi Kurulması              |                     |
| <b>Sorumlu Harcama Birimi</b>  | Kırsal Hizmetler Dairesi Başkanlığı                  |                     |
| Açıklama: Bağ alanlarında kurulan tahmin ve erken uyarı sisteminin geliştirilmesi yanında zeytin alanlarında da tahmin ve erken uyarı sistemi kurulması için çalışmalar yapılması planlanmaktadır. |  |                     |
| <b>Ekonomik Kod</b>  | <b>2024</b>  |                     |
| 01   | Personel Giderleri                                   | 410.320,00          |
| 02   | SGK Devlet Primi Giderleri                           | 43.840,00           |
| 03   | Mal ve Hizmet Alım Giderleri                         | 2.900.000,00        |
| 04   | Faiz Giderleri                                       |                     |
| 05   | Cari Transferler                                     |                     |
| 06   | Sermaye Giderleri                                    | 350.000,00          |
| 07   | Sermaye Transferleri                                 |                     |
| 08   | Borç Verme   |                     |
| <b>Toplam Bütçe Kaynak İhtiyacı</b>  |  | <b>3.704.160,00</b> |
| Bütçe Dışı Kaynak  | Döner Sermaye  |                     |
|  | Diğer Yurt İçi                                       |                     |
|  | Yurt Dışı  |                     |
| <b>Toplam Bütçe Dışı Kaynak İhtiyacı</b>   |  |                     |
| <b>Toplam Kaynak İhtiyacı</b>  |  | <b>3.704.160,00</b> |

|  |  |                      |
|--|--|----------------------|
| <b>İdare Adı</b>   | Manisa Büyükşehir Belediye Başkanlığı                |                      |
| <b>Performans Hedefi 2.4.1.</b>  | Tarımsal Üretim ile Modern Teknolojinin Entegrasyonu |                      |
| <b>Faaliyet Adı (F.2.4.1.2)</b>  | Üretici Kooperatiflerini Destekleyici Projeler       |                      |
| <b>Sorumlu Harcama Birimi</b>  | Kırsal Hizmetler Dairesi Başkanlığı                  |                      |
| Açıklama: İlimizde mevcut olan tarımsal kalkınma kooperatiflerinin tesisleşmesinin sağlanarak üretilen ürünlerin mamul, yarı mamul ürünlere işlenerek katma değerli ürünlerin üretilmesi ve pazarlanması sağlanmaktadır. |  |                      |
| <b>Ekonomik Kod</b>  | <b>2024</b>  |                      |
| 01   | Personel Giderleri                                   | 410.320,00           |
| 02   | SGK Devlet Primi Giderleri                           | 43.840,00            |
| 03   | Mal ve Hizmet Alım Giderleri                         | 1.230.000,00         |
| 04   | Faiz Giderleri                                       |                      |
| 05   | Cari Transferler                                     |                      |
| 06   | Sermaye Giderleri                                    | 18.000.000,00        |
| 07   | Sermaye Transferleri                                 |                      |
| 08   | Borç Verme   |                      |
| <b>Toplam Bütçe Kaynak İhtiyacı</b>  |  | <b>19.684.160,00</b> |
| Bütçe Dışı Kaynak  | Döner Sermaye  |                      |
|  | Diğer Yurt İçi                                       |                      |
|  | Yurt Dışı  |                      |
| <b>Toplam Bütçe Dışı Kaynak İhtiyacı</b>   |  |                      |
| <b>Toplam Kaynak İhtiyacı</b>  |  | <b>19.684.160,00</b> |

|                                 |  |
|---------------------------------|--|
| <b>İdare Adı</b>                | Manisa Büyükşehir Belediye Başkanlığı                |
| <b>Performans Hedefi 2.4.1.</b> | Tarımsal Üretim ile Modern Teknolojinin Entegrasyonu |
| <b>Faaliyet Adı (F.2.4.1.3)</b> | Tarımsal Makine Parkı Ekipman Projesi                |
| <b>Sorumlu Harcama Birimi</b>   | Kırsal Hizmetler Dairesi Başkanlığı                  |

Açıklama: Tarımsal makine parkı oluşturarak üreticilerin yıl içerisinde seyrek kullandığı makinaların çok sayıda üretici ile ortak kullanılmasını sağlamak.

| Ekonomik Kod                             |                              | 2024                |
|--|------------------------------|---------------------|
| 01                                       | Personel Giderleri           | 410.320,00          |
| 02                                       | SGK Devlet Primi Giderleri   | 43.840,00           |
| 03                                       | Mal ve Hizmet Alım Giderleri | 2.230.000,00        |
| 04                                       | Faiz Giderleri               |                     |
| 05                                       | Cari Transferler             |                     |
| 06                                       | Sermaye Giderleri            | 4.000.000,00        |
| 07                                       | Sermaye Transferleri         |                     |
| 08                                       | Borç Verme                   |                     |
| <b>Toplam Bütçe Kaynak İhtiyacı</b>      |                              | <b>6.684.160,00</b> |
| Bütçe Dışı Kaynak                        | Döner Sermaye                |                     |
|  | Diğer Yurt İçi               |                     |
|  | Yurt Dışı                    |                     |
| <b>Toplam Bütçe Dışı Kaynak İhtiyacı</b> |                              |                     |
| <b>Toplam Kaynak İhtiyacı</b>            |                              | <b>6.684.160,00</b> |

|                                 |  |
|---------------------------------|--|
| <b>İdare Adı</b>                | Manisa Büyükşehir Belediye Başkanlığı                |
| <b>Performans Hedefi 2.4.1.</b> | Tarımsal Üretim ile Modern Teknolojinin Entegrasyonu |
| <b>Faaliyet Adı (F.2.4.1.4)</b> | Soğuk Hava Deposu Yapılması                          |
| <b>Sorumlu Harcama Birimi</b>   | Kırsal Hizmetler Dairesi Başkanlığı                  |

Açıklama: Üreticilerin yıl boyunca tüketicilere geniş ürün çeşidi sağlanması, arz miktarındaki düşüşler sebebi ile oluşacak ürün fiyatlamasından fayda sağlaması ve tüketicinin 12 ay boyunca bölgede yetişen ürünlere daha uygun fiyatlarla ulaşmasını sağlamak amaçlanmaktadır.

| Ekonomik Kod                             |                              | 2024                |
|--|------------------------------|---------------------|
| 01                                       | Personel Giderleri           | 410.320,00          |
| 02                                       | SGK Devlet Primi Giderleri   | 43.840,00           |
| 03                                       | Mal ve Hizmet Alım Giderleri | 2.000.000,00        |
| 04                                       | Faiz Giderleri               |                     |
| 05                                       | Cari Transferler             |                     |
| 06                                       | Sermaye Giderleri            | 4.000.000,00        |
| 07                                       | Sermaye Transferleri         |                     |
| 08                                       | Borç Verme                   |                     |
| <b>Toplam Bütçe Kaynak İhtiyacı</b>      |                              | <b>6.454.160,00</b> |
| Bütçe Dışı Kaynak                        | Döner Sermaye                |                     |
|  | Diğer Yurt İçi               |                     |
|  | Yurt Dışı                    |                     |
| <b>Toplam Bütçe Dışı Kaynak İhtiyacı</b> |                              |                     |
| <b>Toplam Kaynak İhtiyacı</b>            |                              | <b>6.454.160,00</b> |





|                                 |  |
|---------------------------------|--|
| <b>İdare Adı</b>                | Manisa Büyükşehir Belediye Başkanlığı  |
| <b>Amaç 2.</b>                  | Manisa'da Kırsal Kalkınmayı Yenilikçi Sürdürülebilir Politikalarla, Çevreye Uyumlu ve Ekolojik Dengenin Gözetildiği Katılımcı Bir Yaklaşımla Geliştirmek.              |
| <b>Hedef 2.5.</b>               | Bitkisel ve Hayvansal Üretimde Çeşitliliğin, Verimliliğin, Kalitenin Artırılması ve Bilinçli Tarım Uygulamalarının Yaygınlaştırılması Amacıyla Faaliyetler Düzenlemek. |
| <b>Performans Hedefi 2.5.1.</b> | Modern Tarım Tekniklerini ve Yenilikleri Üreticilerimizle Buluşturmak.   |

Açıklama : Modern tarım tekniklerini ve yeniliklerini üreticilerimizle buluşturmak için teknik geziler düzenlemesi, sektörle ilgili fuarlara katılım sağlanması, eğitim düzenlemesi ve eğitim materyalleri dağıtılması planlanmaktadır.

| <b>Performans Göstergeleri</b> |                                    | <b>2022</b>                        | <b>2023</b>       | <b>2024</b>         |
|--------------------------------|------------------------------------|------------------------------------|-------------------|---------------------|
| P.G.2.5.1                      | Çiftçi Eğitimleri                  | 12.024                             | 3.700             | 4.300               |
| P.G.2.5.2                      | Dağıtılan Eğitim Materyalleri      | 44.240                             | 31.000            | 32.500              |
| P.G.2.5.3                      | Tarım Fuarları ve Ürün Şenlikleri  | 7                                  | 9                 | 10                  |
| <b>Faaliyetler</b>             |                                    | <b>Kaynak İhtiyacı (2024) (TL)</b> |                   |                     |
|                                |                                    | <b>Bütçe</b>                       | <b>Bütçe Dışı</b> | <b>Toplam</b>       |
| F.2.5.1.1                      | Çiftçi Eğitimlerinin Düzenlenmesi  | 2.578.160,00                       |                   | 2.578.160,00        |
| F.2.5.1.2                      | Eğitim Materyallerinin Dağıtılması | 2.654.160,00                       |                   | 2.654.160,00        |
| F.2.5.1.3                      | Tarım Fuarına Katılımın Sağlanması | 2.014.160,00                       |                   | 2.014.160,00        |
| <b>Genel Toplam</b>            |                                    | <b>7.246.480,00</b>                |                   | <b>7.246.480,00</b> |

|                                 |  |
|---------------------------------|--|
| <b>İdare Adı</b>                | Manisa Büyükşehir Belediye Başkanlığı                                  |
| <b>Performans Hedefi 2.5.1.</b> | Modern Tarım Tekniklerini ve Yenilikleri Üreticilerimizle Buluşturmak. |
| <b>Faaliyet Adı (F.2.5.1.1)</b> | Çiftçi Eğitimlerinin Düzenlenmesi                                      |
| <b>Sorumlu Harcama Birimi</b>   | Kırsal Hizmetler Dairesi Başkanlığı                                    |

Açıklama : Modern tarım tekniklerini ve yeniliklerini üreticilerimizle buluşturmak için teknik geziler düzenlemesi, sektörle ilgili fuarlara katılım sağlanması, eğitim düzenlemesi ve eğitim materyalleri dağıtılması planlanmaktadır.

| <b>Ekonomik Kod</b>                      |                              | <b>2024</b>         |
|--|------------------------------|---------------------|
| 01                                       | Personel Giderleri           | 410.320,00          |
| 02                                       | SGK Devlet Primi Giderleri   | 43.840,00           |
| 03                                       | Mal ve Hizmet Alım Giderleri | 2.124.000,00        |
| 04                                       | Faiz Giderleri               |                     |
| 05                                       | Cari Transferler             |                     |
| 06                                       | Sermaye Giderleri            |                     |
| 07                                       | Sermaye Transferleri         |                     |
| 08                                       | Borç Verme                   |                     |
| <b>Toplam Bütçe Kaynak İhtiyacı</b>      |                              | <b>2.578.160,00</b> |
| <b>Bütçe Dışı Kaynak</b>                 | Döner Sermaye                |                     |
|  | Diğer Yurt İçi               |                     |
|  | Yurt Dışı                    |                     |
| <b>Toplam Bütçe Dışı Kaynak İhtiyacı</b> |                              |                     |
| <b>Toplam Kaynak İhtiyacı</b>            |                              | <b>2.578.160,00</b> |

|                                 |  |
|---------------------------------|--|
| <b>İdare Adı</b>                | Manisa Büyükşehir Belediye Başkanlığı                                  |
| <b>Performans Hedefi 2.5.1.</b> | Modern Tarım Tekniklerini ve Yenilikleri Üreticilerimizle Buluşturmak. |
| <b>Faaliyet Adı (F.2.5.1.2)</b> | Eğitim Materyallerinin Dağıtılması                                     |
| <b>Sorumlu Harcama Birimi</b>   | Kırsal Hizmetler Dairesi Başkanlığı                                    |

Açıklama : Modern tarım tekniklerini ve yeniliklerini üreticilerimizle buluşturmak için teknik geziler düzenlemesi, sektörle ilgili fuarlara katılım sağlanması, eğitim düzenlemesi, sektörle ilgili fuarlara katılım sağlanması, eğitim düzenlenmesi ve eğitim materyalleri dağıtılması planlanmaktadır.

| Ekonomik Kod                             |                              | 2024                |
|--|------------------------------|---------------------|
| 01                                       | Personel Giderleri           | 410.320,00          |
| 02                                       | SGK Devlet Primi Giderleri   | 43.840,00           |
| 03                                       | Mal ve Hizmet Alım Giderleri | 2.200.000,00        |
| 04                                       | Faiz Giderleri               |                     |
| 05                                       | Cari Transferler             |                     |
| 06                                       | Sermaye Giderleri            |                     |
| 07                                       | Sermaye Transferleri         |                     |
| 08                                       | Borç Verme                   |                     |
| <b>Toplam Bütçe Kaynak İhtiyacı</b>      |                              | <b>2.654.160,00</b> |
| Bütçe Dışı Kaynak                        | Döner Sermaye                |                     |
|  | Diğer Yurt İçi               |                     |
|  | Yurt Dışı                    |                     |
| <b>Toplam Bütçe Dışı Kaynak İhtiyacı</b> |                              |                     |
| <b>Toplam Kaynak İhtiyacı</b>            |                              | <b>2.654.160,00</b> |

|                                 |  |
|---------------------------------|--|
| <b>İdare Adı</b>                | Manisa Büyükşehir Belediye Başkanlığı                                  |
| <b>Performans Hedefi 2.5.1.</b> | Modern Tarım Tekniklerini ve Yenilikleri Üreticilerimizle Buluşturmak. |
| <b>Faaliyet Adı (F.2.5.1.3)</b> | Tarım Fuarına Katılımın Sağlanması                                     |
| <b>Sorumlu Harcama Birimi</b>   | Kırsal Hizmetler Dairesi Başkanlığı                                    |

Açıklama : Modern tarım tekniklerini ve yenilikleri üreticilerimizle buluşturmak için sektörle ilgili fuarlara katılım sağlanmaktadır.

| Ekonomik Kod                             |                              | 2024                |
|--|------------------------------|---------------------|
| 01                                       | Personel Giderleri           | 410.320,00          |
| 02                                       | SGK Devlet Primi Giderleri   | 43.840,00           |
| 03                                       | Mal ve Hizmet Alım Giderleri | 1.560.000,00        |
| 04                                       | Faiz Giderleri               |                     |
| 05                                       | Cari Transferler             |                     |
| 06                                       | Sermaye Giderleri            |                     |
| 07                                       | Sermaye Transferleri         |                     |
| 08                                       | Borç Verme                   |                     |
| <b>Toplam Bütçe Kaynak İhtiyacı</b>      |                              | <b>2.014.160,00</b> |
| Bütçe Dışı Kaynak                        | Döner Sermaye                |                     |
|  | Diğer Yurt İçi               |                     |
|  | Yurt Dışı                    |                     |
| <b>Toplam Bütçe Dışı Kaynak İhtiyacı</b> |                              |                     |
| <b>Toplam Kaynak İhtiyacı</b>            |                              | <b>2.014.160,00</b> |



|                                 |   |                       |                   |                       |
|---------------------------------|---|-----------------------|-------------------|-----------------------|
| <b>İdare Adı</b>                | Manisa Büyükşehir Belediye Başkanlığı   |                       |                   |                       |
| <b>Amaç 3.</b>                  | Kent İçi Ulaşım Hizmetlerini Çevreci, Ekonomik, Güvenli, Akıcı Bir Şekilde İlimizde Yaşayan Tüm Vatandaşlarımıza Sunmak |                       |                   |                       |
| <b>Hedef 3.1.</b>               | Trafik Güvenliğini ve Akıcılığını Arttırmak   |                       |                   |                       |
| <b>Performans Hedefi 3.1.1.</b> | Trafik Güvenliğini ve Akıcılığını Arttırmak   |                       |                   |                       |
| <b>Performans Göstergeleri</b>  | <b>2022</b>   | <b>2023</b>           | <b>2024</b>       |                       |
| P.G.3.1.1                       | Toplu Taşıma Araçlarını Kullanan Yolcu Oranı  | 87                    | 30                | 30                    |
| P.G.3.1.2                       | Hizmet Sunulan Yolcu Sayısı   | 41.437.144            | 4.900.000         | 5.000.000             |
| P.G.3.1.3                       | Tamamlanan - Yenilenen Yatay ve Düşey İşaretleme Sayısı   | 18.334                | 10.795            | 13.475                |
| P.G.3.1.4                       | Ortalama Toplu Taşıma Süresinin Azaltılması   | 25                    | 25                | 23                    |
| <b>Faaliyetler</b>              | <b>Kaynak İhtiyacı (2024) (TL)</b>  |                       |                   |                       |
|                                 |   | <b>Bütçe</b>          | <b>Bütçe Dışı</b> | <b>Toplam</b>         |
| F.3.1.1.1                       | Toplu Taşıma Araçlarını Tercih Eden Yolcu Oranının Artırılması Amacıyla Güzergah ve Durak İyileştirme Faaliyetleri      | 32.499.800,00         |                   | 32.499.800,00         |
| F.3.1.1.2                       | Toplu Taşıma Hizmetinin Yürütülmesi   | 57.082.800,00         |                   | 57.082.800,00         |
| F.3.1.1.3                       | İl Genelindeki Yetki ve Sorumluluk Alanında Bulunan Yollarda Yatay ve Düşey Trafik İşaretleme Yaptırılması              | 35.163.800,00         |                   | 35.163.800,00         |
| <b>Genel Toplam</b>             |   | <b>124.746.400,00</b> |                   | <b>124.746.400,00</b> |

|                                 |  |  |  |  |
|---------------------------------|--|--|--|--|
| <b>İdare Adı</b>                | Manisa Büyükşehir Belediye Başkanlığı  |  |  |  |
| <b>Performans Hedefi 3.1.1.</b> | Trafik Güvenliğini ve Akıcılığını Arttırmak  |  |  |  |
| <b>Faaliyet Adı (F.3.1.1.1)</b> | Toplu Taşıma Araçlarını Tercih Eden Yolcu Oranının Artırılması Amacıyla Güzergah ve Durak İyileştirme Faaliyetleri |  |  |  |
| <b>Sorumlu Harcama Birimi</b>   | Ulaşım Dairesi Başkanlığı  |  |  |  |

Açıklama: Şehir içi toplu taşıma hizmetlerinde güvenliğin artırılması ve sefer sürelerinin kısaltılması amacıyla, yeni güzergah çalışmalarının yapılması, durak noktalarının belirlenmesi ve standartlara uygun durakların montajının yapılması amaçlanmaktadır.

|  |                              |               |
|--|------------------------------|---------------|
| <b>Ekonomik Kod</b>                      | <b>2024</b>                  |               |
| 01                                       | Personel Giderleri           | 5.870.000,00  |
| 02                                       | SGK Devlet Primi Giderleri   | 791.800,00    |
| 03                                       | Mal ve Hizmet Alım Giderleri | 25.838.000,00 |
| 04                                       | Faiz Giderleri               |               |
| 05                                       | Cari Transferler             |               |
| 06                                       | Sermaye Giderleri            |               |
| 07                                       | Sermaye Transferleri         |               |
| 08                                       | Borç Verme                   |               |
| <b>Toplam Bütçe Kaynak İhtiyacı</b>      | <b>32.499.800,00</b>         |               |
| <b>Bütçe Dışı Kaynak</b>                 | Döner Sermaye                |               |
|  | Diğer Yurt İçi               |               |
|  | Yurt Dışı                    |               |
| <b>Toplam Bütçe Dışı Kaynak İhtiyacı</b> |                              |               |
| <b>Toplam Kaynak İhtiyacı</b>            | <b>32.499.800,00</b>         |               |

|                                 |   |
|---------------------------------|---|
| <b>İdare Adı</b>                | Manisa Büyükşehir Belediye Başkanlığı       |
| <b>Performans Hedefi 3.1.1.</b> | Trafik Güvenliğini ve Akıcılığını Arttırmak |
| <b>Faaliyet Adı (F.3.1.1.2)</b> | Toplu Taşıma Hizmetinin Yürütülmesi         |
| <b>Sorumlu Harcama Birimi</b>   | Ulaşım Dairesi Başkanlığı                   |

Açıklama: Şehir içi toplu taşıma faaliyetlerinden yararlanan vatandaş sayısının artırılması amaçlanmaktadır.

| Ekonomik Kod                             |                              | 2024                 |
|--|------------------------------|----------------------|
| 01                                       | Personel Giderleri           | 2.930.000,00         |
| 02                                       | SGK Devlet Primi Giderleri   | 395.800,00           |
| 03                                       | Mal ve Hizmet Alım Giderleri | 53.757.000,00        |
| 04                                       | Faiz Giderleri               |                      |
| 05                                       | Cari Transferler             |                      |
| 06                                       | Sermaye Giderleri            |                      |
| 07                                       | Sermaye Transferleri         |                      |
| 08                                       | Borç Verme                   |                      |
| <b>Toplam Bütçe Kaynak İhtiyacı</b>      |                              | <b>57.082.800,00</b> |
| Bütçe Dışı Kaynak                        | Döner Sermaye                |                      |
|  | Diğer Yurt İçi               |                      |
|  | Yurt Dışı                    |                      |
| <b>Toplam Bütçe Dışı Kaynak İhtiyacı</b> |                              |                      |
| <b>Toplam Kaynak İhtiyacı</b>            |                              | <b>57.082.800,00</b> |

|                                 |   |
|---------------------------------|---|
| <b>İdare Adı</b>                | Manisa Büyükşehir Belediye Başkanlığı   |
| <b>Performans Hedefi 3.1.1.</b> | Trafik Güvenliğini ve Akıcılığını Arttırmak   |
| <b>Faaliyet Adı (F.3.1.1.3)</b> | İl Genelindeki Yetki ve Sorumluluk Alanında Bulunan Yollarda Yatay Trafik İşaretlemelerinin Yapılması |
| <b>Sorumlu Harcama Birimi</b>   | Ulaşım Dairesi Başkanlığı   |

Açıklama: Şehir içi yollarda eskiyen yol çizgilerinin yenilenmesi, yeni yapılan yolların yol çizgi boyaalarının yapılması ve ihtiyaç duyulan bölgelerde yaya geçitlerinin boyanması amaçlanmaktadır.

| Ekonomik Kod                             |                              | 2024                 |
|--|------------------------------|----------------------|
| 01                                       | Personel Giderleri           | 2.930.000,00         |
| 02                                       | SGK Devlet Primi Giderleri   | 395.800,00           |
| 03                                       | Mal ve Hizmet Alım Giderleri | 31.838.000,00        |
| 04                                       | Faiz Giderleri               |                      |
| 05                                       | Cari Transferler             |                      |
| 06                                       | Sermaye Giderleri            |                      |
| 07                                       | Sermaye Transferleri         |                      |
| 08                                       | Borç Verme                   |                      |
| <b>Toplam Bütçe Kaynak İhtiyacı</b>      |                              | <b>35.163.800,00</b> |
| Bütçe Dışı Kaynak                        | Döner Sermaye                |                      |
|  | Diğer Yurt İçi               |                      |
|  | Yurt Dışı                    |                      |
| <b>Toplam Bütçe Dışı Kaynak İhtiyacı</b> |                              |                      |
| <b>Toplam Kaynak İhtiyacı</b>            |                              | <b>35.163.800,00</b> |





|  |   |                      |               |                      |
|--|---|----------------------|---------------|----------------------|
| <b>İdare Adı</b>   | Manisa Büyükşehir Belediye Başkanlığı   |                      |               |                      |
| <b>Amaç 3.</b>   | Kent İçi Ulaşım Hizmetlerini Çevreci, Ekonomik, Güvenli, Akıcı Bir Şekilde İlimizde Yaşayan Tüm Vatandaşlarımıza Sunmak |                      |               |                      |
| <b>Hedef 3.2.</b>  | İl Sınırlarımız İçerisinde Modern, Çevreci ve Çağdaş Ulaşım Yapıları Oluşturmak   |                      |               |                      |
| <b>Performans Hedefi 3.2.1.</b>  | İl Sınırlarımız İçerisinde Modern, Çevreci ve Çağdaş Ulaşım Yapıları Oluşturmak   |                      |               |                      |
| Açıklama: İlimiz trafiğinin güvenlik ve akıcılığını sağlamak amacıyla faydalı ve tercih edilir yapıların oluşturulması, sistemlerin kurulması planlanmaktadır. |   |                      |               |                      |
| <b>Performans Göstergeleri</b>   | <b>2022</b>   | <b>2023</b>          | <b>2024</b>   |                      |
| P.G.3.2.1  | Yapılacak Modern Terminal Sayısı  | 0                    | 3             | 3                    |
| P.G.3.2.2  | Yapılacak Otopark Sayısı  | 0                    | 4             | 5                    |
| P.G.3.2.3  | Yapılacak Alt Geçit - Üst Geçit ve Köprü Sayısı   | 0                    | 4             | 4                    |
| P.G.3.2.4  | Elektronik Denetleme Sistemi Kurulan Kavşak Sayısı  | 0                    | 31            | 31                   |
| <b>Faaliyetler</b>   | <b>Kaynak İhtiyacı (2024) (TL)</b>  |                      |               |                      |
|  | <b>Bütçe</b>  | <b>Bütçe Dışı</b>    | <b>Toplam</b> |                      |
| F.3.2.1.1  | Trafiğin Yoğun Olduğu Alanlarda Trafik Güvenliğini Sağlamak İçin Gerekli Bakım Onarımların Yapılması                    | 45.121.800,00        |               | 45.121.800,00        |
| F.3.2.1.2  | Merkezi Takip, Denetleme ve Sinyalizasyon Sisteminin Kurulması  | 29.163.800,00        |               | 29.163.800,00        |
| <b>Genel Toplam</b>  |   | <b>74.285.600,00</b> |               | <b>74.285.600,00</b> |

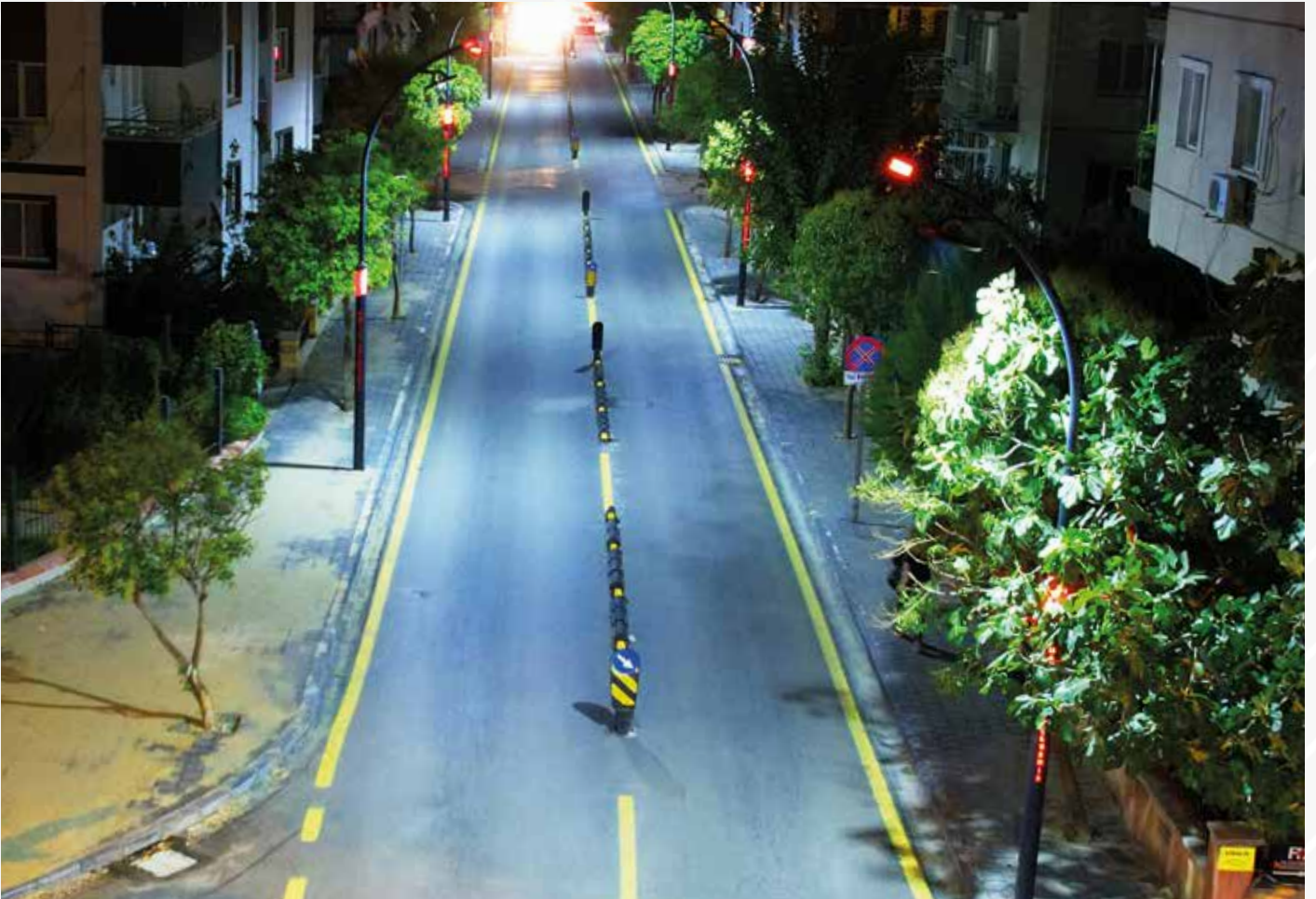

|                                 |  |
|---------------------------------|--|
| <b>İdare Adı</b>                | Manisa Büyükşehir Belediye Başkanlığı  |
| <b>Performans Hedefi 3.2.1.</b> | İl Sınırlarımız İçerisinde Modern, Çevreci ve Çağdaş Ulaşım Yapıları Oluşturmak                      |
| <b>Faaliyet Adı (F.3.2.1.1)</b> | Trafiğin Yoğun Olduğu Alanlarda Trafik Güvenliğini Sağlamak İçin Gerekli Bakım Onarımların Yapılması |
| <b>Sorumlu Harcama Birimi</b>   | Ulaşım Dairesi Başkanlığı  |

Açıklama: Trafiğin yoğun olduğu alanlarda trafik güvenliğini sağlamak için gerekli bakım onarım çalışmaları yapılmaktadır.

| Ekonomik Kod                             |                              | 2024                 |
|--|------------------------------|----------------------|
| 01                                       | Personel Giderleri           | 2.930.000,00         |
| 02                                       | SGK Devlet Primi Giderleri   | 395.800,00           |
| 03                                       | Mal ve Hizmet Alım Giderleri | 41.796.000,00        |
| 04                                       | Faiz Giderleri               |                      |
| 05                                       | Cari Transferler             |                      |
| 06                                       | Sermaye Giderleri            |                      |
| 07                                       | Sermaye Transferleri         |                      |
| 08                                       | Borç Verme                   |                      |
| <b>Toplam Bütçe Kaynak İhtiyacı</b>      |                              | <b>45.121.800,00</b> |
| Bütçe Dışı Kaynak                        | Döner Sermaye                |                      |
|  | Diğer Yurt İçi               |                      |
|  | Yurt Dışı                    |                      |
| <b>Toplam Bütçe Dışı Kaynak İhtiyacı</b> |                              |                      |
| <b>Toplam Kaynak İhtiyacı</b>            |                              | <b>45.121.800,00</b> |

|                                 |   |
|---------------------------------|---|
| <b>İdare Adı</b>                | Manisa Büyükşehir Belediye Başkanlığı   |
| <b>Performans Hedefi 3.2.1.</b> | İl Sınırlarımız İçerisinde Modern, Çevreci ve Çağdaş Ulaşım Yapıları Oluşturmak |
| <b>Faaliyet Adı (F.3.2.1.2)</b> | Merkezi Takip, Denetleme ve Sinyalizasyon Sisteminin Kurulması                  |
| <b>Sorumlu Harcama Birimi</b>   | Ulaşım Dairesi Başkanlığı   |

Açıklama: Elektronik Denetleme Sisteminin tespit edilen kavşak ve bölgelere kurulması planlanmaktadır.

| Ekonomik Kod                             |                              | 2024                 |
|--|------------------------------|----------------------|
| 01                                       | Personel Giderleri           | 2.930.000,00         |
| 02                                       | SGK Devlet Primi Giderleri   | 395.800,00           |
| 03                                       | Mal ve Hizmet Alım Giderleri | 25.838.000,00        |
| 04                                       | Faiz Giderleri               |                      |
| 05                                       | Cari Transferler             |                      |
| 06                                       | Sermaye Giderleri            |                      |
| 07                                       | Sermaye Transferleri         |                      |
| 08                                       | Borç Verme                   |                      |
| <b>Toplam Bütçe Kaynak İhtiyacı</b>      |                              | <b>29.163.800,00</b> |
| Bütçe Dışı Kaynak                        | Döner Sermaye                |                      |
|  | Diğer Yurt İçi               |                      |
|  | Yurt Dışı                    |                      |
| <b>Toplam Bütçe Dışı Kaynak İhtiyacı</b> |                              |                      |
| <b>Toplam Kaynak İhtiyacı</b>            |                              | <b>29.163.800,00</b> |



|  |   |                   |                         |            |
|--|---|-------------------|-------------------------|------------|
| <b>İdare Adı</b>   | Manisa Büyükşehir Belediye Başkanlığı   |                   |                         |            |
| <b>Amaç 3.</b>   | Kent İçi Ulaşım Hizmetlerini Çevreci, Ekonomik, Güvenli, Akıcı Bir Şekilde İlimizde Yaşayan Tüm Vatandaşlarımıza Sunmak |                   |                         |            |
| <b>Hedef 3.3.</b>  | Sorumluluğumuzda Bulunan Yollarda Ulaşımı Kolaylaştırıcı Alt Yapılar Yapmak   |                   |                         |            |
| <b>Performans Hedefi 3.3.1.</b>  | Sorumluluğumuzda Bulunan Yollarda Ulaşımı Kolaylaştırıcı Alt Yapılar Yapmak   |                   |                         |            |
| Açıklama:Büyükşehir Belediyemiz hizmet sahasındaki yollarda vatandaşlarımızın talepleri doğrultusunda trafik güvenliği ve konforunu sağlayabilmek amaçlanmaktadır. |   |                   |                         |            |
| <b>Performans Göstergeleri</b>   | <b>2022</b>   | <b>2023</b>       | <b>2024</b>             |            |
| P.G.3.3.1  | Sıcak Asfalt Yapılan Yol Uzunluğu (km)  | 381,46            | 550                     | 600        |
| P.G.3.3.2  | Sathi Kaplama Yapılan Yol Uzunluğu (km)   | 5.375,30          | 4.700                   | 5.100      |
| P.G.3.3.3  | Kilitli Parke Taş Döşenen Yol Uzunluğu (m <sup>2</sup> )  | 6.748.515,73      | 9.320.000               | 10.000.000 |
| P.G.3.3.4  | Beton Yol Yapılan Yol Uzunluğu(km)  | 187,23            | 250                     | 300        |
| P.G.3.3.5  | Sanat Yapısı (Adet)   | 17                | 40                      | 50         |
| <b>Faaliyetler</b>   | <b>Kaynak İhtiyacı (2024) (TL)</b>  |                   |                         |            |
|  | <b>Bütçe</b>  | <b>Bütçe Dışı</b> | <b>Toplam</b>           |            |
| F.3.3.1.1  | Sorumluluk Alanlarımızdaki Yollarda Sıcak Asfalt Uygulamasının Yapılması  | 211.853.600,00    | 211.853.600,00          |            |
| F.3.3.1.2  | Sorumluluk Alanlarımızdaki Yollarda Sathi Kaplama Yapılması   | 304.355.800,00    | 304.355.800,00          |            |
| F.3.3.1.3  | Sorumluluk Alanlarımızdaki Yollarda Kilit Parke Taşı Döşenmesi  | 229.236.800,00    | 229.236.800,00          |            |
| F.3.3.1.4  | Sorumluluk Alanlarımızdaki Yollarda Beton Yol Yapılması   | 166.321.800,00    | 166.321.800,00          |            |
| F.3.3.1.5  | Sanat Yapısı Yapımı   | 85.794.800,00     | 85.794.800,00           |            |
| F.3.3.1.6  | Muhtelif İlçelerde Prestij Cadde Yapılması  | 300.000.000,00    | 300.000.000,00          |            |
| <b>Genel Toplam</b>  | <b>1.297.562.800,00</b>   |                   | <b>1.297.562.800,00</b> |            |

|                                 |   |
|---------------------------------|---|
| <b>İdare Adı</b>                | Manisa Büyükşehir Belediye Başkanlığı                                       |
| <b>Performans Hedefi 3.3.1.</b> | Sorumluluğumuzda Bulunan Yollarda Ulaşımı Kolaylaştırıcı Alt Yapılar Yapmak |
| <b>Faaliyet Adı (F.3.3.1.1)</b> | Sorumluluk Alanlarımızdaki Yollarda Sıcak Asfalt Uygulamasının Yapılması.   |
| <b>Sorumlu Harcama Birimi</b>   | Yol Yapım Bakım ve Onarım Dairesi Başkanlığı                                |

Açıklama: Hizmet sahamız içinde bulunan trafik yoğunluğunun fazla olduğu cadde, bulvar ve mahalle bağlantı yollarında trafik güvenliğinin yanı sıra sürüş konforunun da yüksek seviyede sağlanabilmesi için, sıcak asfalt (bitümlü sıcak karışım) uygulaması tercih edilmektedir.

|  |                              |                |
|--|------------------------------|----------------|
| <b>Ekonomik Kod</b>                      | <b>2024</b>                  |                |
| 01                                       | Personel Giderleri           | 5.166.200,00   |
| 02                                       | SGK Devlet Primi Giderleri   | 617.800,00     |
| 03                                       | Mal ve Hizmet Alım Giderleri | 83.089.600,00  |
| 04                                       | Faiz Giderleri               |                |
| 05                                       | Cari Transferler             |                |
| 06                                       | Sermaye Giderleri            | 122.980.000,00 |
| 07                                       | Sermaye Transferleri         |                |
| 08                                       | Borç Verme                   |                |
| <b>Toplam Bütçe Kaynak İhtiyacı</b>      | <b>211.853.600,00</b>        |                |
| <b>Bütçe Dışı Kaynak</b>                 | Döner Sermaye                |                |
|  | Diğer Yurt İçi               |                |
|  | Yurt Dışı                    |                |
| <b>Toplam Bütçe Dışı Kaynak İhtiyacı</b> |                              |                |
| <b>Toplam Kaynak İhtiyacı</b>            | <b>211.853.600,00</b>        |                |

|                                 |   |
|---------------------------------|---|
| <b>İdare Adı</b>                | Manisa Büyükşehir Belediye Başkanlığı                                       |
| <b>Performans Hedefi 3.3.1.</b> | Sorumluluğumuzda Bulunan Yollarda Ulaşımı Kolaylaştırıcı Alt Yapılar Yapmak |
| <b>Faaliyet Adı (F.3.3.1.2)</b> | Sorumluluk Alanlarımızdaki Yollarda Sathi Kaplama Yapılması.                |
| <b>Sorumlu Harcama Birimi</b>   | Yol Yapım Bakım ve Onarım Dairesi Başkanlığı                                |

Açıklama: Sorumluluk alanlarımız içinde bulunan mahalle bağlantı yollarında, hızlı imalata elverişli olması ve diğer kaplama yöntemelerine göre daha ekonomik olması sebepleri ile sathi kaplama yapılarak trafik güvenliği ve konforunun sağlanması amaçlanmaktadır.

| Ekonomik Kod                             |                              | 2024                  |
|--|------------------------------|-----------------------|
| 01                                       | Personel Giderleri           | 3.458.800,00          |
| 02                                       | SGK Devlet Primi Giderleri   | 426.400,00            |
| 03                                       | Mal ve Hizmet Alım Giderleri | 68.679.600,00         |
| 04                                       | Faiz Giderleri               |                       |
| 05                                       | Cari Transferler             |                       |
| 06                                       | Sermaye Giderleri            | 231.791.000,00        |
| 07                                       | Sermaye Transferleri         |                       |
| 08                                       | Borç Verme                   |                       |
| <b>Toplam Bütçe Kaynak İhtiyacı</b>      |                              | <b>304.355.800,00</b> |
| Bütçe Dışı Kaynak                        | Döner Sermaye                |                       |
|  | Diğer Yurt İçi               |                       |
|  | Yurt Dışı                    |                       |
| <b>Toplam Bütçe Dışı Kaynak İhtiyacı</b> |                              |                       |
| <b>Toplam Kaynak İhtiyacı</b>            |                              | <b>304.355.800,00</b> |

|                                 |   |
|---------------------------------|---|
| <b>İdare Adı</b>                | Manisa Büyükşehir Belediye Başkanlığı                                       |
| <b>Performans Hedefi 3.3.1.</b> | Sorumluluğumuzda Bulunan Yollarda Ulaşımı Kolaylaştırıcı Alt Yapılar Yapmak |
| <b>Faaliyet Adı (F.3.3.1.3)</b> | Sorumluluk Alanlarımızdaki Yollarda Kilit Parke Taşı Döşenmesi.             |
| <b>Sorumlu Harcama Birimi</b>   | Yol Yapım Bakım ve Onarım Dairesi Başkanlığı                                |

Açıklama: Mevsim Koşullarının sıcak asfalt ve sathi kaplama imalatları elverişli olmadığı durumlarda, altyapı çalışmalarından dolayı üst yapı kaplamaları bozulan yollarda, hızlı imalat yapabilmek imkanının da mevcut olması sebebiyle parke taşı üst yapı kaplaması yapılarak trafik güvenliği ve konforunun sağlanması amaçlanmaktadır.

| Ekonomik Kod                             |                              | 2024                  |
|--|------------------------------|-----------------------|
| 01                                       | Personel Giderleri           | 3.458.800,00          |
| 02                                       | SGK Devlet Primi Giderleri   | 426.400,00            |
| 03                                       | Mal ve Hizmet Alım Giderleri | 25.089.600,00         |
| 04                                       | Faiz Giderleri               |                       |
| 05                                       | Cari Transferler             |                       |
| 06                                       | Sermaye Giderleri            | 200.262.000,00        |
| 07                                       | Sermaye Transferleri         |                       |
| 08                                       | Borç Verme                   |                       |
| <b>Toplam Bütçe Kaynak İhtiyacı</b>      |                              | <b>229.236.800,00</b> |
| Bütçe Dışı Kaynak                        | Döner Sermaye                |                       |
|  | Diğer Yurt İçi               |                       |
|  | Yurt Dışı                    |                       |
| <b>Toplam Bütçe Dışı Kaynak İhtiyacı</b> |                              |                       |
| <b>Toplam Kaynak İhtiyacı</b>            |                              | <b>229.236.800,00</b> |





|   |   |                       |
|---|---|-----------------------|
| <b>İdare Adı</b>  | Manisa Büyükşehir Belediye Başkanlığı                                       |                       |
| <b>Performans Hedefi 3.3.1.</b>   | Sorumluluğumuzda Bulunan Yollarda Ulaşımı Kolaylaştırıcı Alt Yapılar Yapmak |                       |
| <b>Faaliyet Adı (F.3.3.1.4)</b>   | Sorumluluk Alanlarımızdaki Yollarda Beton Yol Yapılması.                    |                       |
| <b>Sorumlu Harcama Birimi</b>   | Yol Yapım Bakım ve Onarım Dairesi Başkanlığı                                |                       |
| Açıklama: Sorumluluk alanlarımız içinde bulunan yollarda diğer kaplama yöntemlerine göre çok daha uzun ömürlü olması ve bakım onarım maliyeti gerektirmemesi gibi avantajları sebebi ile beton yol kaplaması yapılarak trafik güvenliği ve konforunun sağlanması amaçlanmaktadır. |   |                       |
| <b>Ekonomik Kod</b>   | <b>2024</b>   |                       |
| 01  | Personel Giderleri  | 3.458.800,00          |
| 02  | SGK Devlet Primi Giderleri  | 426.400,00            |
| 03  | Mal ve Hizmet Alım Giderleri  | 35.089.600,00         |
| 04  | Faiz Giderleri  |                       |
| 05  | Cari Transferler  |                       |
| 06  | Sermaye Giderleri   | 127.347.000,00        |
| 07  | Sermaye Transferleri  |                       |
| 08  | Borç Verme  |                       |
| <b>Toplam Bütçe Kaynak İhtiyacı</b>   |   | <b>166.321.800,00</b> |
| Bütçe Dışı Kaynak   | Döner Sermaye   |                       |
|   | Diğer Yurt İçi  |                       |
|   | Yurt Dışı   |                       |
| <b>Toplam Bütçe Dışı Kaynak İhtiyacı</b>  |   |                       |
| <b>Toplam Kaynak İhtiyacı</b>   |   | <b>166.321.800,00</b> |

|  |   |                      |
|--|---|----------------------|
| <b>İdare Adı</b>   | Manisa Büyükşehir Belediye Başkanlığı                                       |                      |
| <b>Performans Hedefi 3.3.1.</b>  | Sorumluluğumuzda Bulunan Yollarda Ulaşımı Kolaylaştırıcı Alt Yapılar Yapmak |                      |
| <b>Faaliyet Adı (F.3.3.1.5)</b>  | Sanat Yapısı Yapımı   |                      |
| <b>Sorumlu Harcama Birimi</b>  | Yol Yapım Bakım ve Onarım Dairesi Başkanlığı                                |                      |
| Açıklama: Sorumluluk alanlarımız içinde bulunan yollarda hasarlı durumda olan menfez, köprü vb. sanat yapılarının yenilenmesi veya ihtiyaç olan yerlere yenilerinin yapılarak trafik güvenliği ve konforunun sağlanması amaçlanmaktadır. |   |                      |
| <b>Ekonomik Kod</b>  | <b>2024</b>   |                      |
| 01   | Personel Giderleri  | 3.458.800,00         |
| 02   | SGK Devlet Primi Giderleri  | 426.400,00           |
| 03   | Mal ve Hizmet Alım Giderleri  | 31.909.600,00        |
| 04   | Faiz Giderleri  |                      |
| 05   | Cari Transferler  |                      |
| 06   | Sermaye Giderleri   | 50.000.000,00        |
| 07   | Sermaye Transferleri  |                      |
| 08   | Borç Verme  |                      |
| <b>Toplam Bütçe Kaynak İhtiyacı</b>  |   | <b>85.794.800,00</b> |
| Bütçe Dışı Kaynak  | Döner Sermaye   |                      |
|  | Diğer Yurt İçi  |                      |
|  | Yurt Dışı   |                      |
| <b>Toplam Bütçe Dışı Kaynak İhtiyacı</b>   |   |                      |
| <b>Toplam Kaynak İhtiyacı</b>  |   | <b>85.794.800,00</b> |



|                                 |   |
|---------------------------------|---|
| <b>İdare Adı</b>                | Manisa Büyükşehir Belediye Başkanlığı                                       |
| <b>Performans Hedefi 3.3.1.</b> | Sorumluluğumuzda Bulunan Yollarda Ulaşımı Kolaylaştırıcı Alt Yapılar Yapmak |
| <b>Faaliyet Adı (F.3.3.1.6)</b> | Muhtelif İlçelerde Prestij Cadde Yapılması                                  |
| <b>Sorumlu Harcama Birimi</b>   | Yol Yapım Bakım ve Onarım Dairesi Başkanlığı                                |

Açıklama: Manisa Büyükşehir Belediyesi sorumluluk alanındaki muhtelif ilçelerde prestij cadde yapılması planlanmaktadır.

| Ekonomik Kod                             |                              | 2024                  |
|--|------------------------------|-----------------------|
| 01                                       | Personel Giderleri           |                       |
| 02                                       | SGK Devlet Primi Giderleri   |                       |
| 03                                       | Mal ve Hizmet Alım Giderleri |                       |
| 04                                       | Faiz Giderleri               |                       |
| 05                                       | Cari Transferler             |                       |
| 06                                       | Sermaye Giderleri            | 300.000.000,00        |
| 07                                       | Sermaye Transferleri         |                       |
| 08                                       | Borç Verme                   |                       |
| <b>Toplam Bütçe Kaynak İhtiyacı</b>      |                              | <b>300.000.000,00</b> |
| Bütçe Dışı Kaynak                        | Döner Sermaye                |                       |
|  | Diğer Yurt İçi               |                       |
|  | Yurt Dışı                    |                       |
| <b>Toplam Bütçe Dışı Kaynak İhtiyacı</b> |                              |                       |
| <b>Toplam Kaynak İhtiyacı</b>            |                              | <b>300.000.000,00</b> |





|                                |  |
|--------------------------------|--|
| <b>İdare Adı</b>               | Manisa Büyükşehir Belediye Başkanlığı  |
| <b>Amaç 3.</b>                 | Kent İçi Ulaşım Hizmetlerini Çevreci, Ekonomik, Güvenli, Akıcı Bir Şekilde İlimizde Yaşayan Tüm Vatandaşlarımıza Sunmak. |
| <b>Hedef 3.4.</b>              | Yıllık Parke Taşı Üretim Kapasitemizi 915.000 m <sup>2</sup> Çıkarmak.   |
| <b>Performans Hedefi 3.4.1</b> | 2024 Yılı İçin Parke Taşı Üretim Kapasitemizi 915.000 m <sup>2</sup> Yapmak.   |

Açıklama: Kent içi ulaşım hizmetlerinde ve çevre düzenlemelerinde kullanılmak üzere parke taşı üretilmektedir.

| <b>Performans Göstergeleri</b> |  | <b>2022</b>                        | <b>2023</b>            | <b>2024</b>            |
|--------------------------------|--|------------------------------------|------------------------|------------------------|
| P.G.3.4.1                      | Üretilen Kilit Parke Taşı Miktarı (m2)                       | 1.195.373 m <sup>2</sup>           | 895.000 m <sup>2</sup> | 915.000 m <sup>2</sup> |
| <b>Faaliyetler</b>             |  | <b>Kaynak İhtiyacı (2024) (TL)</b> |                        |                        |
|                                |  | <b>Bütçe</b>                       | <b>Bütçe Dışı</b>      | <b>Toplam</b>          |
| F.3.4.1.1                      | Kent İçi Ulaşım ve Çevre Düzenlemesi İçin Parke Taşı Üretimi | 430.052.000,00                     |                        | 430.052.000,00         |
| <b>Genel Toplam</b>            |  | <b>430.052.000,00</b>              |                        | <b>430.052.000,00</b>  |

|                                 |  |
|---------------------------------|--|
| <b>İdare Adı</b>                | Manisa Büyükşehir Belediye Başkanlığı  |
| <b>Performans Hedefi 3.4.1.</b> | 2024 Yılı İçin Parke Taşı Üretim Kapasitemizi 915.000 m <sup>2</sup> Yapmak. |
| <b>Faaliyet Adı F.3.4.1.1.</b>  | Kent İçi Ulaşım ve Çevre Düzenlemesi İçin Parke Taşı Üretimi                 |
| <b>Sorumlu Harcama Birimi</b>   | Kaynak Geliştirme ve İştirakler Dairesi Başkanlığı                           |

Açıklama: Yıllık Kilit Parke Taşı Üretimini İhtiyaçlar dahilinde yükseltmek.

| <b>Ekonomik Kod</b>                      |                              | <b>2024</b>           |
|--|------------------------------|-----------------------|
| 01                                       | Personel Giderleri           | 5.788.000,00          |
| 02                                       | SGK Devlet Primi Giderleri   | 740.000,00            |
| 03                                       | Mal ve Hizmet Alım Giderleri | 423.524.000,00        |
| 04                                       | Faiz Giderleri               |                       |
| 05                                       | Cari Transferler             |                       |
| 06                                       | Sermaye Giderleri            |                       |
| 07                                       | Sermaye Transferleri         |                       |
| 08                                       | Borç Verme                   |                       |
| <b>Toplam Bütçe Kaynak İhtiyacı</b>      |                              | <b>430.052.000,00</b> |
| <b>Bütçe Dışı Kaynak</b>                 | Döner Sermaye                |                       |
|  | Diğer Yurt İçi               |                       |
|  | Yurt Dışı                    |                       |
| <b>Toplam Bütçe Dışı Kaynak İhtiyacı</b> |                              |                       |
| <b>Toplam Kaynak İhtiyacı</b>            |                              | <b>430.052.000,00</b> |

|                                 |  |
|---------------------------------|--|
| <b>İdare Adı</b>                | Manisa Büyükşehir Belediye Başkanlığı  |
| <b>Amaç 4.</b>                  | Yaşam Kalitesi Yüksek, Sağlıklı, Güvenli, Sürdürülebilir, Kültürel Değerleriyle Bütünleşmiş, Çağdaş Bir Kent Modeli Oluşturmak.              |
| <b>Hedef 4 .1.</b>              | Planlamaya Altlık Teşkil Eden İşlemleri Gerçekleştirerek; İmar Planı Çalışmalarını Yapmak ve İmar Faaliyetlerini Etkin Bir Biçimde Yürütmek. |
| <b>Performans Hedefi 4.1.1.</b> | Planlamaya Altlık Teşkil Eden İşlemleri Gerçekleştirerek; İmar Planı Çalışmalarını Yapmak ve İmar Faaliyetlerini Etkin Bir Biçimde Yürütmek. |

Açıklama:Yaşam kalitesi yüksek bir kent modeli oluşturmak amacıyla gerekli imar planı çalışmalarının yapılması amaçlanmaktadır.

| <b>Performans Göstergeleri</b> |   | <b>2022</b> | <b>2023</b> | <b>2024</b> |
|--------------------------------|---|-------------|-------------|-------------|
| P.G.4.1.1                      | Jeolojik Etütlerin Hazırlanma Oranı   | 100%        | 95%         | 100%        |
| P.G.4.1.2                      | Halihazır Haritaların ve Kadastral Verilerin Tamamlanma Oranı                               | 30%         | 65%         | 80%         |
| P.G.4.1.3                      | 1/5000 ölçekli Nazım İmar Planları ve 1/1000 ölçekli Uygulama İmar Planlarının Hazırlanması | 55%         | 90%         | 100%        |
| P.G.4.1.4                      | Kaçak Yapılaşmaya İlişkin Kontrol ve İlçe Belediyelerinin Denetimi                          | 60%         | 80%         | 95%         |

| <b>Faaliyetler</b>  |   | <b>Kaynak İhtiyacı (2024) (TL)</b> |                   |                      |
|---------------------|---|------------------------------------|-------------------|----------------------|
|                     |   | <b>Bütçe</b>                       | <b>Bütçe Dışı</b> | <b>Toplam</b>        |
| F.4.1.1.1           | İmar Planına Esas Jeolojik-Jeoteknik Etüt Raporları ile Zemin ve Temel Etüt Raporlarının Hazırlanması | 8.777.040,00                       |                   | 8.777.040,00         |
| F.4.1.1.2           | Halihazır Haritalar , 18.Madde Uygulamaları ve Sayısallaştırma Uygulamaları Hazırlanması              | 19.777.040,00                      |                   | 19.777.040,00        |
| F.4.1.1.3           | 1/5000 ölçekli Nazım İmar Planları ve 1/1000 ölçekli Uygulama İmar Planlarının Hazırlanması           | 9.777.040,00                       |                   | 9.777.040,00         |
| F.4.1.1.4           | Kaçak Yapılaşmaya İlişkin Kontrol ve İlçe Belediyelerinin Denetimi                                    | 6.777.940,00                       |                   | 6.777.940,00         |
| <b>Genel Toplam</b> |   | <b>45.109.060,00</b>               |                   | <b>45.109.060,00</b> |

|                                 |  |
|---------------------------------|--|
| <b>İdare Adı</b>                | Manisa Büyükşehir Belediye Başkanlığı  |
| <b>Performans Hedefi 4.1.1.</b> | Planlamaya Altlık Teşkil Eden İşlemleri Gerçekleştirerek; İmar Planı Çalışmalarını Yapmak ve İmar Faaliyetlerini Etkin Bir Biçimde Yürütmek. |
| <b>Faaliyet Adı (F.4.1.1.1)</b> | İmar Planına Esas Jeolojik-Jeoteknik Etüt Raporları ile Zemin ve Temel Etüt Raporlarının Hazırlanması  |
| <b>Sorumlu Harcama Birimi</b>   | İmar ve Şehircilik Dairesi Başkanlığı  |

Açıklama:Büyükşehir Belediyemiz tarafından gerçekleştirilen imar planları ve projeler kapsamında, imar planına esas Jeolojik-Jeoteknik Etüt ve Zemin çalışmaları ile temel etüt çalışmaları yapılması planlanmaktadır.

| <b>Ekonomik Kod</b>                      |                              | <b>2024</b>         |
|--|------------------------------|---------------------|
| 01                                       | Personel Giderleri           | 3.810.700,00        |
| 02                                       | SGK Devlet Primi Giderleri   | 378.200,00          |
| 03                                       | Mal ve Hizmet Alım Giderleri | 1.588.140,00        |
| 04                                       | Faiz Giderleri               |                     |
| 05                                       | Cari Transferler             |                     |
| 06                                       | Sermaye Giderleri            | 3.000.000,00        |
| 07                                       | Sermaye Transferleri         |                     |
| 08                                       | Borç Verme                   |                     |
| <b>Toplam Bütçe Kaynak İhtiyacı</b>      |                              | <b>8.777.040,00</b> |
| Bütçe Dışı Kaynak                        | Döner Sermaye                |                     |
|  | Diğer Yurt İçi               |                     |
|  | Yurt Dışı                    |                     |
| <b>Toplam Bütçe Dışı Kaynak İhtiyacı</b> |                              |                     |
| <b>Toplam Kaynak İhtiyacı</b>            |                              | <b>8.777.040,00</b> |



|  |  |                      |
|--|--|----------------------|
| <b>İdare Adı</b>   | Manisa Büyükşehir Belediye Başkanlığı  |                      |
| <b>Performans Hedefi 4.1.1.</b>  | Planlamaya Altlık Teşkil Eden İşlemleri Gerçekleştirerek; İmar Planı Çalışmalarını Yapmak ve İmar Faaliyetlerini Etkin Bir Biçimde Yürütmek. |                      |
| <b>Faaliyet Adı (F.4.1.1.2)</b>  | Halihazır Haritalar, 18.Madde Uygulamaları ve Sayısallaştırma Uygulamaları Hazırlanması  |                      |
| <b>Sorumlu Harcama Birimi</b>  | İmar ve Şehircilik Dairesi Başkanlığı  |                      |
| Açıklama: Büyükşehir Belediyemiz tarafından hazırlanan halihazır harita yapım işi ihaleleri ile 3194 sayılı imar kanununun 18. madde uygulamaları ve sayısallaştırma uygulamalarını gerçekleştirmek. |  |                      |
| <b>Ekonomik Kod</b>  | <b>2024</b>  |                      |
| 01   | Personel Giderleri   | 3.810.700,00         |
| 02   | SGK Devlet Primi Giderleri   | 378.200,00           |
| 03   | Mal ve Hizmet Alım Giderleri   | 5.588.140,00         |
| 04   | Faiz Giderleri   |                      |
| 05   | Cari Transferler   |                      |
| 06   | Sermaye Giderleri  | 10.000.000,00        |
| 07   | Sermaye Transferleri   |                      |
| 08   | Borç Verme   |                      |
| <b>Toplam Bütçe Kaynak İhtiyacı</b>  |  | <b>19.777.040,00</b> |
| Bütçe Dışı Kaynak  | Döner Sermaye  |                      |
|  | Diğer Yurt İçi   |                      |
|  | Yurt Dışı  |                      |
| <b>Toplam Bütçe Dışı Kaynak İhtiyacı</b>   |  |                      |
| <b>Toplam Kaynak İhtiyacı</b>  |  | <b>19.777.040,00</b> |

|  |  |                     |
|--|--|---------------------|
| <b>İdare Adı</b>   | Manisa Büyükşehir Belediye Başkanlığı  |                     |
| <b>Performans Hedefi 4.1.1.</b>  | Planlamaya Altlık Teşkil Eden İşlemleri Gerçekleştirerek; İmar Planı Çalışmalarını Yapmak ve İmar Faaliyetlerini Etkin Bir Biçimde Yürütmek. |                     |
| <b>Faaliyet Adı (F.4.1.1.3)</b>  | 1/5000 ölçekli Nazım İmar Planları ve 1/1000 ölçekli Uygulama İmar Planlarının Hazırlanması.   |                     |
| <b>Sorumlu Harcama Birimi</b>  | İmar ve Şehircilik Dairesi Başkanlığı  |                     |
| Açıklama:Manisa Merkez, Akhisar,Gördes,Kula,Selendi,Şehzadeler Sancaklıbozköy Mah. Nazım İmar Planı ve Arkeolojik Kentsel Sit Alanı İmar ve Uygulama Yapılması |  |                     |
| <b>Ekonomik Kod</b>  | <b>2024</b>  |                     |
| 01   | Personel Giderleri   | 3.810.700,00        |
| 02   | SGK Devlet Primi Giderleri   | 378.200,00          |
| 03   | Mal ve Hizmet Alım Giderleri   | 1.588.140,00        |
| 04   | Faiz Giderleri   |                     |
| 05   | Cari Transferler   |                     |
| 06   | Sermaye Giderleri  | 4.000.000,00        |
| 07   | Sermaye Transferleri   |                     |
| 08   | Borç Verme   |                     |
| <b>Toplam Bütçe Kaynak İhtiyacı</b>  |  | <b>9.777.040,00</b> |
| Bütçe Dışı Kaynak  | Döner Sermaye  |                     |
|  | Diğer Yurt İçi   |                     |
|  | Yurt Dışı  |                     |
| <b>Toplam Bütçe Dışı Kaynak İhtiyacı</b>   |  |                     |
| <b>Toplam Kaynak İhtiyacı</b>  |  | <b>9.777.040,00</b> |



|                                 |  |
|---------------------------------|--|
| <b>İdare Adı</b>                | Manisa Büyükşehir Belediye Başkanlığı  |
| <b>Performans Hedefi 4.1.1.</b> | Planlamaya Altlık Teşkil Eden İşlemleri Gerçekleştirerek; İmar Planı Çalışmalarını Yapmak ve İmar Faaliyetlerini Etkin Bir Biçimde Yürütmek. |
| <b>Faaliyet Adı (F.4.1.1.4)</b> | Kaçak Yapılaşmaya İlişkin Kontrol ve İlçe Belediyelerinin Denetimi.  |
| <b>Sorumlu Harcama Birimi</b>   | İmar ve Şehircilik Dairesi Başkanlığı  |

Açıklama:İlçelerden gelen kaçak yapı şikayetlerine ilişkin gerekli çalışmaların yürütülmesi ve denetimlerinin yürütülmesi.

| Ekonomik Kod                             |                              | 2024                |
|--|------------------------------|---------------------|
| 01                                       | Personel Giderleri           | 3.811.400,00        |
| 02                                       | SGK Devlet Primi Giderleri   | 378.400,00          |
| 03                                       | Mal ve Hizmet Alım Giderleri | 2.588.140,00        |
| 04                                       | Faiz Giderleri               |                     |
| 05                                       | Cari Transferler             |                     |
| 06                                       | Sermaye Giderleri            |                     |
| 07                                       | Sermaye Transferleri         |                     |
| 08                                       | Borç Verme                   |                     |
| <b>Toplam Bütçe Kaynak İhtiyacı</b>      |                              | <b>6.777.940,00</b> |
| Bütçe Dışı Kaynak                        | Döner Sermaye                |                     |
|  | Diğer Yurt İçi               |                     |
|  | Yurt Dışı                    |                     |
| <b>Toplam Bütçe Dışı Kaynak İhtiyacı</b> |                              |                     |
| <b>Toplam Kaynak İhtiyacı</b>            |                              | <b>6.777.940,00</b> |



**HÜSREVAĞA HAMAMI RESTORASYONU**





|                                |   |
|--------------------------------|---|
| <b>İdare Adı</b>               | Manisa Büyükşehir Belediye Başkanlığı   |
| <b>Amaç 4.</b>                 | Yaşam Kalitesi Yüksek, Sağlıklı, Güvenli, Sürdürülebilir, Kültürel Değerleriyle Bütünleşmiş, Çağdaş Bir Kent Modeli Oluşturmak. |
| <b>Hedef 4.2.</b>              | Kente Ait Tarihi Kültürel Mirasın Korunması, Yaşatılması ve Turizme Kazandırılarak Gelecek Nesillere Aktarmak.                  |
| <b>Performans Hedefi 4.2.1</b> | Kente Ait Tarihi Kültürel Mirasın Korunması, Yaşatılması ve Turizme Kazandırılarak Gelecek Nesillere Aktarmak.                  |

Açıklama: Kente ait tarihi ve kültürel mirasın korunması, yaşatılması ve turizme kazandırılarak gelecek nesillere aktarılması amaçlanmaktadır.

| <b>Performans Göstergeleri</b> |   | <b>2022</b> | <b>2023</b> | <b>2024</b> |
|--------------------------------|---|-------------|-------------|-------------|
| P.G.4.2.1                      | Tarihi Mirasın Korunmasına Yönelik Tescilli Yapıların Restorasyonu (Proje ve Uygulama Sayıları) | 1           | 7           | 8           |
| P.G.4.2.2                      | Sokak Sağlıklaştırma Uygulama Sayıları  | 4           | 5           | 6           |
| P.G.4.2.3                      | Koruma Amaçlı İmar Planlarının Yapılma Sayıları   | 0           | 1           | 1           |
| P.G.4.2.4                      | Kentsel Sit Alanlarındaki Yeşil Alanların Düzenlenmesi Sayıları                                 | 1           | 2           | 2           |

| <b>Faaliyetler</b>  |  | <b>Kaynak İhtiyacı (2024) (TL)</b> |                   |                       |
|---------------------|--|------------------------------------|-------------------|-----------------------|
|                     |  | <b>Bütçe</b>                       | <b>Bütçe Dışı</b> | <b>Toplam</b>         |
| F.4.2.1.1           | Tarihi Mirasın Korunmasına Yönelik Tescilli Yapıların Restorasyonunun Yapılması (Proje ve Uygulamalarının Yapılması) | 65.087.700,00                      |                   | 65.087.700,00         |
| F.4.2.1.2           | Muhtelif İlçelerde Sokak Sağlıklaştırmaları, Restorasyon Proje Yapımları   | 82.728.900,00                      |                   | 82.728.900,00         |
| F.4.2.1.3           | Kentsel Tasarım ve Çevre Düzenleme Projeleri   | 6.777.060,00                       |                   | 6.777.060,00          |
| <b>Genel Toplam</b> |  | <b>154.593.660,00</b>              |                   | <b>154.593.660,00</b> |

|                                 |  |
|---------------------------------|--|
| <b>İdare Adı</b>                | Manisa Büyükşehir Belediye Başkanlığı  |
| <b>Performans Hedefi 4.2.1.</b> | Kente Ait Tarihi Kültürel Mirasın Korunması, Yaşatılması ve Turizme Kazandırılarak Gelecek Nesillere Aktarmak.       |
| <b>Faaliyet Adı (F.4.2.1.1)</b> | Tarihi Mirasın Korunmasına Yönelik Tescilli Yapıların Restorasyonunun Yapılması (Proje ve Uygulamalarının Yapılması) |
| <b>Sorumlu Harcama Birimi</b>   | İmar ve Şehircilik Dairesi Başkanlığı  |

Açıklama: Tarihi mirasın korunması için yıl içinde planlanan yapıların restorasyonun yapılarak şehrin kültürel mirasına kazandırılması amaçlanmaktadır.

| <b>Ekonomik Kod</b>                      |                              | <b>2024</b>          |
|--|------------------------------|----------------------|
| 01                                       | Personel Giderleri           | 5.518.100,00         |
| 02                                       | SGK Devlet Primi Giderleri   | 569.600,00           |
| 03                                       | Mal ve Hizmet Alım Giderleri | 1.000.000,00         |
| 04                                       | Faiz Giderleri               |                      |
| 05                                       | Cari Transferler             |                      |
| 06                                       | Sermaye Giderleri            | 58.000.000,00        |
| 07                                       | Sermaye Transferleri         |                      |
| 08                                       | Borç Verme                   |                      |
| <b>Toplam Bütçe Kaynak İhtiyacı</b>      |                              | <b>65.087.700,00</b> |
| Bütçe Dışı Kaynak                        | Döner Sermaye                |                      |
|  | Diğer Yurt İçi               |                      |
|  | Yurt Dışı                    |                      |
| <b>Toplam Bütçe Dışı Kaynak İhtiyacı</b> |                              |                      |
| <b>Toplam Kaynak İhtiyacı</b>            |                              | <b>65.087.700,00</b> |

|                                 |  |
|---------------------------------|--|
| <b>İdare Adı</b>                | Manisa Büyükşehir Belediye Başkanlığı  |
| <b>Performans Hedefi 4.2.1.</b> | Kente Ait Tarihi Kültürel Mirasın Korunması, Yaşatılması ve Turizme Kazandırılarak Gelecek Nesillere Aktarmak. |
| <b>Faaliyet Adı (F.4.2.1.2)</b> | Muhtelif İlçelerde Sokak Sağıklaştırılmaları, Restorasyon Proje Yapımları                                      |
| <b>Sorumlu Harcama Birimi</b>   | İmar ve Şehircilik Dairesi Başkanlığı  |

Açıklama: Sokak sağıklaştırma çalışmaları ile tüm yapıların dokusuna uygun olarak yenilenecek, kentimize kazandırılması amaçlanmaktadır.

| Ekonomik Kod                             |                              | 2024                 |
|--|------------------------------|----------------------|
| 01                                       | Personel Giderleri           | 3.810.700,00         |
| 02                                       | SGK Devlet Primi Giderleri   | 378.200,00           |
| 03                                       | Mal ve Hizmet Alım Giderleri | 1.040.000,00         |
| 04                                       | Faiz Giderleri               |                      |
| 05                                       | Cari Transferler             |                      |
| 06                                       | Sermaye Giderleri            | 77.500.000,00        |
| 07                                       | Sermaye Transferleri         |                      |
| 08                                       | Borç Verme                   |                      |
| <b>Toplam Bütçe Kaynak İhtiyacı</b>      |                              | <b>82.728.900,00</b> |
| Bütçe Dışı Kaynak                        | Döner Sermaye                |                      |
|  | Diğer Yurt İçi               |                      |
|  | Yurt Dışı                    |                      |
| <b>Toplam Bütçe Dışı Kaynak İhtiyacı</b> |                              |                      |
| <b>Toplam Kaynak İhtiyacı</b>            |                              | <b>82.728.900,00</b> |

|                                 |  |
|---------------------------------|--|
| <b>İdare Adı</b>                | Manisa Büyükşehir Belediye Başkanlığı  |
| <b>Performans Hedefi 4.2.1.</b> | Kente Ait Tarihi Kültürel Mirasın Korunması, Yaşatılması ve Turizme Kazandırılarak Gelecek Nesillere Aktarmak. |
| <b>Faaliyet Adı (F.4.2.1.3)</b> | Kentsel Tasarım ve Çevre Düzenleme Projeleri   |
| <b>Sorumlu Harcama Birimi</b>   | İmar ve Şehircilik Dairesi Başkanlığı  |

Açıklama: Kente ait tarihi kültürel mirasın korunması, yaşatılması ve turizme kazandırılarak gelecek nesillere aktarılması amacıyla ilimiz genelinde kentsel tasarım ve çevre düzenleme projelerinin yapılması planlanmaktadır.

| Ekonomik Kod                             |                              | 2024                |
|--|------------------------------|---------------------|
| 01                                       | Personel Giderleri           | 3.810.700,00        |
| 02                                       | SGK Devlet Primi Giderleri   | 378.200,00          |
| 03                                       | Mal ve Hizmet Alım Giderleri | 588.160,00          |
| 04                                       | Faiz Giderleri               |                     |
| 05                                       | Cari Transferler             |                     |
| 06                                       | Sermaye Giderleri            | 2.000.000,00        |
| 07                                       | Sermaye Transferleri         |                     |
| 08                                       | Borç Verme                   |                     |
| <b>Toplam Bütçe Kaynak İhtiyacı</b>      |                              | <b>6.777.060,00</b> |
| Bütçe Dışı Kaynak                        | Döner Sermaye                |                     |
|  | Diğer Yurt İçi               |                     |
|  | Yurt Dışı                    |                     |
| <b>Toplam Bütçe Dışı Kaynak İhtiyacı</b> |                              |                     |
| <b>Toplam Kaynak İhtiyacı</b>            |                              | <b>6.777.060,00</b> |



## GÖRDES HAYRİ BÜKE ŞEHİR MÜZESİ VE KÜLTÜR EVİ



|                                 |   |
|---------------------------------|---|
| <b>İdare Adı</b>                | Manisa Büyükşehir Belediye Başkanlığı   |
| <b>Amaç 4.</b>                  | Yaşam Kalitesi Yüksek, Sağlıklı, Güvenli, Sürdürülebilir, Kültürel Değerleriyle Bütünleşmiş, Çağdaş Bir Kent Modeli Oluşturmak. |
| <b>Hedef 4.3.</b>               | Kentsel Dönüşüm Alanları Belirleyerek Yerinde, Sürdürülebilir, Adaletli ve Katılımcı Projeler Üretmek.                          |
| <b>Performans Hedefi 4.3.1.</b> | Kentsel Dönüşüm Alanları Belirleyerek Yerinde, Sürdürülebilir, Adaletli Ve Katılımcı Projeler Üretmek.                          |

Açıklama:Yaşam kalitesi yüksek,sağlıklı, güvenli, sürdürülebilir, kültürel değerleriyle bütünleşmiş, çağdaş bir kent modeli oluşturmak amacıyla 5393 sayılı belediye kanununun 73. maddesi ve 6306 sayılı afet riski altındaki alanların dönüştürülmesi hakkındaki kanunun kapsamında uygulamalar yapılmaktadır.

| <b>Performans Göstergeleri</b> |   | <b>2022</b>                        | <b>2023</b>       | <b>2024</b>          |
|--------------------------------|---|------------------------------------|-------------------|----------------------|
| P.G.4.3.1                      | 2. Etap 8 Hektarlık Alanın Kentsel Dönüşüm ve Gelişim Alanı İlan Tapu Devri Gerçekleştirilen Alan Yüzdesi | 28%                                | 100%              | 100%                 |
| P.G.4.3.2                      | 1. Etap Yapım Uygulaması  | 30%                                | 100%              | 100%                 |
| P.G.4.3.3                      | 2. Etap Yapım Uygulama Projelerinin Hazırlanması  | 0%                                 | 10%               | 30%                  |
| P.G.4.3.4                      | Kentsel Dönüşüm Stratejik Planın Hazırlanması   | 0%                                 | 100%              | 100%                 |
| <b>Faaliyetler</b>             |   | <b>Kaynak İhtiyacı (2024) (TL)</b> |                   |                      |
|                                |   | <b>Bütçe</b>                       | <b>Bütçe Dışı</b> | <b>Toplam</b>        |
| F.4.3.1.1                      | Kentsel Dönüşüm ve Gelişim Projeleri  | 16.777.040,00                      |                   | 16.777.040,00        |
| F.4.3.1.2                      | Yatırım Projeleri Kapsamında Bina ve Tesislerin Projelerinin Hazırlanması                                 | 11.777.040,00                      |                   | 11.777.040,00        |
| <b>Genel Toplam</b>            |   | <b>28.554.080,00</b>               |                   | <b>28.554.080,00</b> |

|                                 |  |
|---------------------------------|--|
| <b>İdare Adı</b>                | Manisa Büyükşehir Belediye Başkanlığı  |
| <b>Performans Hedefi 4.3.1.</b> | Kentsel Dönüşüm Alanları Belirleyerek Yerinde, Sürdürülebilir, Adaletli Ve Katılımcı Projeler Üretmek. |
| <b>Faaliyet Adı (F.4.3.1.1)</b> | Kentsel Dönüşüm ve Gelişim Projeleri   |
| <b>Sorumlu Harcama Birimi</b>   | İmar ve Şehircilik Dairesi Başkanlığı  |

Açıklama: Manisa İli merkez ilçelerde 9 alan kentsel dönüşüm ve gelişim alanı ilan edilmiştir. Söz konusu alanlarda çalışmalar devam etmekte olup üç dönüşüm alanında proje çalışmalarına geçilmiştir.

| Ekonomik Kod                             |                              | 2024                 |
|--|------------------------------|----------------------|
| 01                                       | Personel Giderleri           | 3.810.700,00         |
| 02                                       | SGK Devlet Primi Giderleri   | 378.200,00           |
| 03                                       | Mal ve Hizmet Alım Giderleri | 6.588.140,00         |
| 04                                       | Faiz Giderleri               |                      |
| 05                                       | Cari Transferler             |                      |
| 06                                       | Sermaye Giderleri            | 6.000.000,00         |
| 07                                       | Sermaye Transferleri         |                      |
| 08                                       | Borç Verme                   |                      |
| <b>Toplam Bütçe Kaynak İhtiyacı</b>      |                              | <b>16.777.040,00</b> |
| Bütçe Dışı Kaynak                        | Döner Sermaye                |                      |
|  | Diğer Yurt İçi               |                      |
|  | Yurt Dışı                    |                      |
| <b>Toplam Bütçe Dışı Kaynak İhtiyacı</b> |                              |                      |
| <b>Toplam Kaynak İhtiyacı</b>            |                              | <b>16.777.040,00</b> |

|                                 |  |
|---------------------------------|--|
| <b>İdare Adı</b>                | Manisa Büyükşehir Belediye Başkanlığı  |
| <b>Performans Hedefi 4.3.1.</b> | Kentsel Dönüşüm Alanları Belirleyerek Yerinde, Sürdürülebilir, Adaletli Ve Katılımcı Projeler Üretmek. |
| <b>Faaliyet Adı (F.4.3.1.2)</b> | Yatırım Projeleri Kapsamında Bina ve Tesislerin Projelerinin Hazırlanması.                             |
| <b>Sorumlu Harcama Birimi</b>   | İmar ve Şehircilik Dairesi Başkanlığı  |

Açıklama: Yatırım projeleri kapsamında bina ve tesislerin projeleri hazırlanmaktadır.

| Ekonomik Kod                             |                              | 2024                 |
|--|------------------------------|----------------------|
| 01                                       | Personel Giderleri           | 3.810.700,00         |
| 02                                       | SGK Devlet Primi Giderleri   | 378.200,00           |
| 03                                       | Mal ve Hizmet Alım Giderleri | 4.588.140,00         |
| 04                                       | Faiz Giderleri               |                      |
| 05                                       | Cari Transferler             |                      |
| 06                                       | Sermaye Giderleri            | 3.000.000,00         |
| 07                                       | Sermaye Transferleri         |                      |
| 08                                       | Borç Verme                   |                      |
| <b>Toplam Bütçe Kaynak İhtiyacı</b>      |                              | <b>11.777.040,00</b> |
| Bütçe Dışı Kaynak                        | Döner Sermaye                |                      |
|  | Diğer Yurt İçi               |                      |
|  | Yurt Dışı                    |                      |
| <b>Toplam Bütçe Dışı Kaynak İhtiyacı</b> |                              |                      |
| <b>Toplam Kaynak İhtiyacı</b>            |                              | <b>11.777.040,00</b> |





|   |   |                       |               |                       |
|---|---|-----------------------|---------------|-----------------------|
| <b>İdare Adı</b>  | Manisa Büyükşehir Belediye Başkanlığı   |                       |               |                       |
| <b>Amaç 4.</b>  | Yaşam Kalitesi Yüksek, Sağlıklı, Güvenli, Sürdürülebilir, Kültürel Değerleriyle Bütünleşmiş, Çağdaş Bir Kent Modeli Oluşturmak. |                       |               |                       |
| <b>Hedef 4.4.</b>   | Manisa Halkına Daha Yaşanabilir Bir Çevre İçin Yeşil Alan ve Sosyal Donatılar Kazandırmak.                                      |                       |               |                       |
| <b>Performans Hedefi 4.4.1.</b>   | Manisa Halkına Daha Yaşanabilir Bir Çevre İçin Yeşil Alan ve Sosyal Donatılar Kazandırmak.                                      |                       |               |                       |
| Açıklama: 5216 sayılı Büyükşehir Belediyesi Kanunu kapsamında sorumluluk alanlarımızda bulunan yol, cadde, meydan, park ve yeşil alanlarda yapılacak bakım-onarım ve bitkisel peyzaj uygulamalarını , ağaçlandırma faaliyetlerini ve park alanlarında yapılacak otomatik sulama( toprak altı ve üstü damlama) sistemlerini kapsamaktadır. |   |                       |               |                       |
| <b>Performans Göstergeleri</b>  | <b>2022</b>   | <b>2023</b>           | <b>2024</b>   |                       |
| P.G.4.4.1   | Sosyal ihtiyaçlar için park, meydan ve yeşil alanların sayısı (Adet)  | 69                    | 60            | 62                    |
| P.G.4.4.2   | Kişi başına düşen yeşil alan miktarı (m <sup>2</sup> )  | 8,19                  | 6,25          | 6,50                  |
| P.G.4.4.3   | Vatandaşın yeşil alan ve sosyal donatılardan memnuniyet oranı ( %)  | 80%                   | 62%           | 67%                   |
| <b>Faaliyetler</b>  | <b>Kaynak İhtiyacı (2024) (TL)</b>  |                       |               |                       |
|   | <b>Bütçe</b>  | <b>Bütçe Dışı</b>     | <b>Toplam</b> |                       |
| F.4.4.1.1   | Yeni Rekreasyon Alanlarının Yapılması ve Mevcut Yeşil Alanların Bakımının Yapılması   | 90.912.040,00         |               | 90.912.040,00         |
| F.4.4.1.2   | Sulama Sistemleri ve Süs Havuzlarının Bakımının Yapılması   | 41.342.160,00         |               | 41.342.160,00         |
| F.4.4.1.3   | Kentsel Donatı Ekipmanları Bakım ve Onarımlarının Yapılması   | 19.042.160,00         |               | 19.042.160,00         |
| F.4.4.1.4   | Peyzaj Uygulamalarının Yapılması  | 26.342.160,00         |               | 26.342.160,00         |
| F.4.4.1.5   | Süs Bitkileri ve Fidan Üretimi  | 19.306.160,00         |               | 19.306.160,00         |
| F.4.4.1.6   | Kent Estetik Kurulu Reklam Uygulamaları Saha Denetimlerinin Yapılması   | 671.120,00            |               | 671.120,00            |
| <b>Genel Toplam</b>   |   | <b>197.615.800,00</b> |               | <b>197.615.800,00</b> |





|   |   |                      |
|---|---|----------------------|
| <b>İdare Adı</b>  | Manisa Büyükşehir Belediye Başkanlığı   |                      |
| <b>Performans Hedefi 4.4.1.</b>   | Manisa Halkına Daha Yaşanabilir Bir Çevre İçin Yeşil Alan ve Sosyal Donatılar Kazandırmak |                      |
| <b>Faaliyet Adı (F.4.4.1.1)</b>   | Yeni Rekreasyon Alanlarının Yapılması ve Mevcut Yeşil Alanların Bakımının Yapılması       |                      |
| <b>Sorumlu Harcama Birimi</b>   | Kent Estetiği Dairesi Başkanlığı  |                      |
| Açıklama: İlimiz genelindeki sorumluluk alanlarında yeni rekreasyon alanlarının yapılması ve mevcut yeşil alanların bakım ve onarımlarının yapılması amaçlanmaktadır. |   |                      |
| <b>Ekonomik Kod</b>   |   | <b>2024</b>          |
| 01  | Personel Giderleri  | 3.525.400,00         |
| 02  | SGK Devlet Primi Giderleri  | 386.640,00           |
| 03  | Mal ve Hizmet Alım Giderleri  | 77.000.000,00        |
| 04  | Faiz Giderleri  |                      |
| 05  | Cari Transferler  |                      |
| 06  | Sermaye Giderleri   | 10.000.000,00        |
| 07  | Sermaye Transferleri  |                      |
| 08  | Borç Verme  |                      |
| <b>Toplam Bütçe Kaynak İhtiyacı</b>   |   | <b>90.912.040,00</b> |
| Bütçe Dışı Kaynak   | Döner Sermaye   |                      |
|   | Diğer Yurt İçi  |                      |
|   | Yurt Dışı   |                      |
| <b>Toplam Bütçe Dışı Kaynak İhtiyacı</b>  |   |                      |
| <b>Toplam Kaynak İhtiyacı</b>   |   | <b>90.912.040,00</b> |

|  |   |                      |
|--|---|----------------------|
| <b>İdare Adı</b>   | Manisa Büyükşehir Belediye Başkanlığı   |                      |
| <b>Performans Hedefi 4.4.1.</b>  | Manisa Halkına Daha Yaşanabilir Bir Çevre İçin Yeşil Alan ve Sosyal Donatılar Kazandırmak |                      |
| <b>Faaliyet Adı (F.4.4.1.2)</b>  | Sulama Sistemleri ve Süs Havuzlarının Bakımının Yapılması                                 |                      |
| <b>Sorumlu Harcama Birimi</b>  | Kent Estetiği Dairesi Başkanlığı  |                      |
| Açıklama: İlimiz genelindeki park ve yeşil alanlarında yeni toprak altı sulama sistemlerinin yapılması, mevcut toprak altı ve üstü sulama sistemlerinin ise bakım onarımlarının yapılması amaçlanmaktadır. |   |                      |
| <b>Ekonomik Kod</b>  |   | <b>2024</b>          |
| 01   | Personel Giderleri  | 1.212.000,00         |
| 02   | SGK Devlet Primi Giderleri  | 130.160,00           |
| 03   | Mal ve Hizmet Alım Giderleri  | 40.000.000,00        |
| 04   | Faiz Giderleri  |                      |
| 05   | Cari Transferler  |                      |
| 06   | Sermaye Giderleri   |                      |
| 07   | Sermaye Transferleri  |                      |
| 08   | Borç Verme  |                      |
| <b>Toplam Bütçe Kaynak İhtiyacı</b>  |   | <b>41.342.160,00</b> |
| Bütçe Dışı Kaynak  | Döner Sermaye   |                      |
|  | Diğer Yurt İçi  |                      |
|  | Yurt Dışı   |                      |
| <b>Toplam Bütçe Dışı Kaynak İhtiyacı</b>   |   |                      |
| <b>Toplam Kaynak İhtiyacı</b>  |   | <b>41.342.160,00</b> |



|  |   |                      |
|--|---|----------------------|
| <b>İdare Adı</b>   | Manisa Büyükşehir Belediye Başkanlığı   |                      |
| <b>Performans Hedefi 4.4.1.</b>  | Manisa Halkına Daha Yaşanabilir Bir Çevre İçin Yeşil Alan ve Sosyal Donatılar Kazandırmak |                      |
| <b>Faaliyet Adı (F.4.4.1.3)</b>  | Kentsel Donatı Ekipmanları Bakım ve Onarımlarının Yapılması                               |                      |
| <b>Sorumlu Harcama Birimi</b>  | Kent Estetiği Dairesi Başkanlığı  |                      |
| Açıklama: İlimiz genelindeki sorumluluk alanlarında bulunan parklardaki oyun gruplarının bakımı, onarımı ve yeni bölgelere oyun parklarının yapılması amaçlanmaktadır. |   |                      |
| <b>Ekonomik Kod</b>  |   | <b>2024</b>          |
| 01   | Personel Giderleri  | 1.212.000,00         |
| 02   | SGK Devlet Primi Giderleri  | 130.160,00           |
| 03   | Mal ve Hizmet Alım Giderleri  | 17.500.000,00        |
| 04   | Faiz Giderleri  |                      |
| 05   | Cari Transferler  |                      |
| 06   | Sermaye Giderleri   | 200.000,00           |
| 07   | Sermaye Transferleri  |                      |
| 08   | Borç Verme  |                      |
| <b>Toplam Bütçe Kaynak İhtiyacı</b>  |   | <b>19.042.160,00</b> |
| Bütçe Dışı Kaynak  | Döner Sermaye   |                      |
|  | Diğer Yurt İçi  |                      |
|  | Yurt Dışı   |                      |
| <b>Toplam Bütçe Dışı Kaynak İhtiyacı</b>   |   |                      |
| <b>Toplam Kaynak İhtiyacı</b>  |   | <b>19.042.160,00</b> |

|  |   |                      |
|--|---|----------------------|
| <b>İdare Adı</b>   | Manisa Büyükşehir Belediye Başkanlığı   |                      |
| <b>Performans Hedefi 4.4.1.</b>  | Manisa Halkına Daha Yaşanabilir Bir Çevre İçin Yeşil Alan ve Sosyal Donatılar Kazandırmak |                      |
| <b>Faaliyet Adı (F.4.4.1.4)</b>  | Peyzaj Uygulamalarının Yapılması  |                      |
| <b>Sorumlu Harcama Birimi</b>  | Kent Estetiği Dairesi Başkanlığı  |                      |
| Açıklama:İlimiz genelindeki sorumluluk alanlarımızda peyzaj uygulamaları yaparak şehrimize estetik bir görünüm kazandırılması amaçlanmaktadır. |   |                      |
| <b>Ekonomik Kod</b>  |   | <b>2024</b>          |
| 01   | Personel Giderleri  | 1.212.000,00         |
| 02   | SGK Devlet Primi Giderleri  | 130.160,00           |
| 03   | Mal ve Hizmet Alım Giderleri  | 25.000.000,00        |
| 04   | Faiz Giderleri  |                      |
| 05   | Cari Transferler  |                      |
| 06   | Sermaye Giderleri   |                      |
| 07   | Sermaye Transferleri  |                      |
| 08   | Borç Verme  |                      |
| <b>Toplam Bütçe Kaynak İhtiyacı</b>  |   | <b>26.342.160,00</b> |
| Bütçe Dışı Kaynak  | Döner Sermaye   |                      |
|  | Diğer Yurt İçi  |                      |
|  | Yurt Dışı   |                      |
| <b>Toplam Bütçe Dışı Kaynak İhtiyacı</b>   |   |                      |
| <b>Toplam Kaynak İhtiyacı</b>  |   | <b>26.342.160,00</b> |

|   |   |                      |
|---|---|----------------------|
| <b>İdare Adı</b>  | Manisa Büyükşehir Belediye Başkanlığı   |                      |
| <b>Performans Hedefi 4.4.1.</b>   | Manisa Halkına Daha Yaşanabilir Bir Çevre İçin Yeşil Alan ve Sosyal Donatılar Kazandırmak |                      |
| <b>Faaliyet Adı (F.4.4.1.5)</b>   | Süs Bitkileri ve Fidan Üretimi  |                      |
| <b>Sorumlu Harcama Birimi</b>   | Kent Estetiği Dairesi Başkanlığı  |                      |
| Açıklama:Manisa merkez Karaoğlanlı mahallemizde bulunan seramızda kendi imkanlarımız ile üretilen, süs bitkileri ve fidanların sorumluluk alanlarında bulunan park, bahçe, yeşil alanlar ve peyzaj çalışmalarında kullanılması amaçlanmaktadır. |   |                      |
| <b>Ekonomik Kod</b>   |   | <b>2024</b>          |
| 01  | Personel Giderleri  | 1.212.000,00         |
| 02  | SGK Devlet Primi Giderleri  | 130.160,00           |
| 03  | Mal ve Hizmet Alım Giderleri  | 17.964.000,00        |
| 04  | Faiz Giderleri  |                      |
| 05  | Cari Transferler  |                      |
| 06  | Sermaye Giderleri   |                      |
| 07  | Sermaye Transferleri  |                      |
| 08  | Borç Verme  |                      |
| <b>Toplam Bütçe Kaynak İhtiyacı</b>   |   | <b>19.306.160,00</b> |
| Bütçe Dışı Kaynak   | Döner Sermaye   |                      |
|   | Diğer Yurt İçi  |                      |
|   | Yurt Dışı   |                      |
| <b>Toplam Bütçe Dışı Kaynak İhtiyacı</b>  |   |                      |
| <b>Toplam Kaynak İhtiyacı</b>   |   | <b>19.306.160,00</b> |

|  |   |                   |
|--|---|-------------------|
| <b>İdare Adı</b>   | Manisa Büyükşehir Belediye Başkanlığı   |                   |
| <b>Performans Hedefi 4.4.1.</b>  | Manisa Halkına Daha Yaşanabilir Bir Çevre İçin Yeşil Alan ve Sosyal Donatılar Kazandırmak |                   |
| <b>Faaliyet Adı (F.4.4.1.6)</b>  | Kent Estetik Kurulu Reklam Uygulamaları Saha Denetimlerinin Yapılması                     |                   |
| <b>Sorumlu Harcama Birimi</b>  | Kent Estetiği Dairesi Başkanlığı  |                   |
| Açıklama: Manisa ili genelinde yaşamakta olan vatandaşlarımızın eğitim düzeylerinin artırılması, daha sosyal bir hayat yaşamaları, el becerilerini arttırmaları ve unutulmaya yüz tutmuş geleneksel sanat kolları konusunda katılımlar sağlayarak kendilerini her anlamda geliştirmelerini sağlamak. |   |                   |
| <b>Ekonomik Kod</b>  |   | <b>2024</b>       |
| 01   | Personel Giderleri  | 606.000,00        |
| 02   | SGK Devlet Primi Giderleri  | 65.120,00         |
| 03   | Mal ve Hizmet Alım Giderleri  |                   |
| 04   | Faiz Giderleri  |                   |
| 05   | Cari Transferler  |                   |
| 06   | Sermaye Giderleri   |                   |
| 07   | Sermaye Transferleri  |                   |
| 08   | Borç Verme  |                   |
| <b>Toplam Bütçe Kaynak İhtiyacı</b>  |   | <b>671.120,00</b> |
| Bütçe Dışı Kaynak  | Döner Sermaye   |                   |
|  | Diğer Yurt İçi  |                   |
|  | Yurt Dışı   |                   |
| <b>Toplam Bütçe Dışı Kaynak İhtiyacı</b>   |   |                   |
| <b>Toplam Kaynak İhtiyacı</b>  |   | <b>671.120,00</b> |



|                                 |   |
|---------------------------------|---|
| <b>İdare Adı</b>                | Manisa Büyükşehir Belediye Başkanlığı   |
| <b>Amaç 5.</b>                  | Kentimizin Turizm, Sosyal, Kültürel, Eğitim, Gençlik ve Spor Alanlarındaki Hizmetlerini Güçlendirerek Küçükten Büyüğe Tüm Halkın Refah ve Yaşam Kalitesini Arttırmak. |
| <b>Hedef 5.1.</b>               | Eğitim, Sosyal ve Kültürel Faaliyetlerin Düzenlendiği Sosyo-Kültürel Alanları Arttırmak   |
| <b>Performans Hedefi 5.1.1.</b> | Eğitim, Sosyal ve Kültürel Faaliyetlerin Düzenlendiği Sosyo-Kültürel Alanları Arttırmak   |

Açıklama: Manisa ili genelinde yaşamakta olan vatandaşlarımızın eğitim düzeylerinin artırılması, daha sosyal bir hayat yaşamaları, el becerilerini arttırmaları ve unutulmaya yüz tutmuş geleneksel sanat kolları konusunda katılımlar sağlayarak kendilerini her anlamda geliştirmelerini sağlamak.

| <b>Performans Göstergeleri</b> |   | <b>2022</b>                        | <b>2023</b>       | <b>2024</b>           |
|--------------------------------|---|------------------------------------|-------------------|-----------------------|
| P.G.5.1.1                      | Lise ve Üniversite Sınavlarına Hazırlık Kurslarından Faydalanan Yıllık Öğrenci Sayısı | 10.702                             | 11.000            | 12.000                |
| P.G.5.1.2                      | Meslek Edindirme Kurslarından Faydalanan Yıllık Öğrenci Sayısı                        | 5.211                              | 8.250             | 8.500                 |
| P.G.5.1.3                      | Çocuk Kültür ve Sanat Merkezlerinden Faydalanan Öğrenci Sayısı                        | 14.271                             | 13.250            | 13.500                |
| P.G.5.1.4                      | Tamamlanan Sosyo-Kültürel Alanlarının Sayısı  | 7                                  | 11                | 13                    |
| <b>Faaliyetler</b>             |   | <b>Kaynak İhtiyacı (2024) (TL)</b> |                   |                       |
|                                |   | <b>Bütçe</b>                       | <b>Bütçe Dışı</b> | <b>Toplam</b>         |
| F.5.1.1.1                      | Lise ve Üniversite Hazırlık Kurslarının Düzenlenmesi                                  | 72.962.625,00                      |                   | 72.962.625,00         |
| F.5.1.1.2                      | Meslek Edindirme Kurslarının Düzenlenmesi   | 51.258.625,00                      |                   | 51.258.625,00         |
| F.5.1.1.3                      | Çocuk Kültür ve Sanat Merkezlerinde Eğitim Faaliyetlerinin Yürütülmesi                | 27.343.625,00                      |                   | 27.343.625,00         |
| F.5.1.1.4                      | Sosyal Kültürel Alanların Yapılması   | 439.962.625,00                     |                   | 439.962.625,00        |
| <b>Genel Toplam</b>            |   | <b>591.527.500,00</b>              |                   | <b>591.527.500,00</b> |

### AKHİSAR GENÇLİK MERKEZİ, MABEM VE KOORDİNASYON MERKEZİ



|   |   |                      |
|---|---|----------------------|
| <b>İdare Adı</b>  | Manisa Büyükşehir Belediye Başkanlığı   |                      |
| <b>Performans Hedefi 5.1.1.</b>   | Eğitim, Sosyal ve Kültürel Faaliyetlerin Düzenlendiği Sosyo-Kültürel Alanları Artırmak. |                      |
| <b>Faaliyet Adı (F.5.1.1.1)</b>   | Lise ve Üniversite Hazırlık Kurslarının Düzenlenmesi                                    |                      |
| <b>Sorumlu Harcama Birimi</b>   | Kültür ve Sosyal İşler Dairesi Başkanlığı   |                      |
| Açıklama: Öğrencilerin lise ve üniversite sınavlarındaki başarılarını arttırmaya yönelik kurslar, deneme sınavları ve rehberlik hizmetlerini kapsamaktadır. |   |                      |
| <b>Ekonomik Kod</b>   |   | <b>2024</b>          |
| 01  | Personel Giderleri  | 1.762.500,00         |
| 02  | SGK Devlet Primi Giderleri  | 200.125,00           |
| 03  | Mal ve Hizmet Alım Giderleri  | 71.000.000,00        |
| 04  | Faiz Giderleri  |                      |
| 05  | Cari Transferler  |                      |
| 06  | Sermaye Giderleri   |                      |
| 07  | Sermaye Transferleri  |                      |
| 08  | Borç Verme  |                      |
| <b>Toplam Bütçe Kaynak İhtiyacı</b>   |   | <b>72.962.625,00</b> |
| Bütçe Dışı Kaynak   | Döner Sermaye   |                      |
|   | Diğer Yurt İçi  |                      |
|   | Yurt Dışı   |                      |
| <b>Toplam Bütçe Dışı Kaynak İhtiyacı</b>  |   |                      |
| <b>Toplam Kaynak İhtiyacı</b>   |   | <b>72.962.625,00</b> |

|  |   |                      |
|--|---|----------------------|
| <b>İdare Adı</b>   | Manisa Büyükşehir Belediye Başkanlığı   |                      |
| <b>Performans Hedefi 5.1.1.</b>  | Eğitim, Sosyal ve Kültürel Faaliyetlerin Düzenlendiği Sosyo-Kültürel Alanları Artırmak. |                      |
| <b>Faaliyet Adı (F.5.1.1.2)</b>  | Meslek Edindirme Kurslarının Düzenlenmesi   |                      |
| <b>Sorumlu Harcama Birimi</b>  | Kültür ve Sosyal İşler Dairesi Başkanlığı   |                      |
| Açıklama: Vatandaşların hem kişisel becerilerini artırabilecekleri hem de geleneksel sanatları öğrenip uygulayabilecekleri kurs hizmetlerinin sağlanmasıdır. |   |                      |
| <b>Ekonomik Kod</b>  |   | <b>2024</b>          |
| 01   | Personel Giderleri  | 1.762.500,00         |
| 02   | SGK Devlet Primi Giderleri  | 200.125,00           |
| 03   | Mal ve Hizmet Alım Giderleri  | 49.296.000,00        |
| 04   | Faiz Giderleri  |                      |
| 05   | Cari Transferler  |                      |
| 06   | Sermaye Giderleri   |                      |
| 07   | Sermaye Transferleri  |                      |
| 08   | Borç Verme  |                      |
| <b>Toplam Bütçe Kaynak İhtiyacı</b>  |   | <b>51.258.625,00</b> |
| Bütçe Dışı Kaynak  | Döner Sermaye   |                      |
|  | Diğer Yurt İçi  |                      |
|  | Yurt Dışı   |                      |
| <b>Toplam Bütçe Dışı Kaynak İhtiyacı</b>   |   |                      |
| <b>Toplam Kaynak İhtiyacı</b>  |   | <b>51.258.625,00</b> |





|   |   |                      |
|---|---|----------------------|
| <b>İdare Adı</b>  | Manisa Büyükşehir Belediye Başkanlığı   |                      |
| <b>Performans Hedefi 5.1.1.</b>   | Eğitim, Sosyal ve Kültürel Faaliyetlerin Düzenlendiği Sosyo-Kültürel Alanları Artırmak. |                      |
| <b>Faaliyet Adı (F.5.1.1.3)</b>   | Çocuk Kültür ve Sanat Merkezlerinde Eğitim Faaliyetlerinin Yürütülmesi                  |                      |
| <b>Sorumlu Harcama Birimi</b>   | Kültür ve Sosyal İşler Dairesi Başkanlığı   |                      |
| Açıklama: 4-12 yaş aralığındaki çocukların bilişsel, sosyal ve psikomotor gelişimlerine katkı sağlamak, çocukları aktivitelerle sosyalleştirmek, bilinçli ve topluma faydalı bireyler yetiştirmek üzere kurslar düzenlenmektedir. |   |                      |
| <b>Ekonomik Kod</b>   | <b>2024</b>   |                      |
| 01  | Personel Giderleri  | 1.762.500,00         |
| 02  | SGK Devlet Primi Giderleri  | 200.125,00           |
| 03  | Mal ve Hizmet Alım Giderleri  | 25.381.000,00        |
| 04  | Faiz Giderleri  |                      |
| 05  | Cari Transferler  |                      |
| 06  | Sermaye Giderleri   |                      |
| 07  | Sermaye Transferleri  |                      |
| 08  | Borç Verme  |                      |
| <b>Toplam Bütçe Kaynak İhtiyacı</b>   |   | <b>27.343.625,00</b> |
| Bütçe Dışı Kaynak   | Döner Sermaye   |                      |
|   | Diğer Yurt İçi  |                      |
|   | Yurt Dışı   |                      |
| <b>Toplam Bütçe Dışı Kaynak İhtiyacı</b>  |   |                      |
| <b>Toplam Kaynak İhtiyacı</b>   |   | <b>27.343.625,00</b> |

|  |   |                       |
|--|---|-----------------------|
| <b>İdare Adı</b>   | Manisa Büyükşehir Belediye Başkanlığı   |                       |
| <b>Performans Hedefi 5.1.1.</b>  | Eğitim, Sosyal ve Kültürel Faaliyetlerin Düzenlendiği Sosyo-Kültürel Alanları Artırmak. |                       |
| <b>Faaliyet Adı (F.5.1.1.4)</b>  | Sosyal ve Kültürel Alanların Yapılması  |                       |
| <b>Sorumlu Harcama Birimi</b>  | Kültür ve Sosyal İşler Dairesi Başkanlığı   |                       |
| Açıklama: Gençlerimizin Konaklama İhtiyaçlarının karşılanmasına yönelik yapılar yaparak ekonomik anlamda destek olmak; bilişsel ve sosyal gelişimlerine katkı sağlamak, aktivitelerle sosyalleştirmek, bilinçli ve topluma faydalı bireyler yetiştirmek amacıyla sosyal ve kültürel alanların yapılması amaçlanmaktadır. |   |                       |
| <b>Ekonomik Kod</b>  | <b>2024</b>   |                       |
| 01   | Personel Giderleri  | 1.762.500,00          |
| 02   | SGK Devlet Primi Giderleri  | 200.125,00            |
| 03   | Mal ve Hizmet Alım Giderleri  |                       |
| 04   | Faiz Giderleri  |                       |
| 05   | Cari Transferler  |                       |
| 06   | Sermaye Giderleri   | 438.000.000,00        |
| 07   | Sermaye Transferleri  |                       |
| 08   | Borç Verme  |                       |
| <b>Toplam Bütçe Kaynak İhtiyacı</b>  |   | <b>439.962.625,00</b> |
| Bütçe Dışı Kaynak  | Döner Sermaye   |                       |
|  | Diğer Yurt İçi  |                       |
|  | Yurt Dışı   |                       |
| <b>Toplam Bütçe Dışı Kaynak İhtiyacı</b>   |   |                       |
| <b>Toplam Kaynak İhtiyacı</b>  |   | <b>439.962.625,00</b> |

|                                 |  |
|---------------------------------|--|
| <b>İdare Adı</b>                | Manisa Büyükşehir Belediye Başkanlığı  |
| <b>Amaç 5.</b>                  | Kentimizin Turizm, Sosyal, Kültürel, Eğitim, Gençlik ve Spor Alanlarındaki Hizmetlerini Güçlendirerek Küçükten Büyüğe Tüm Halkın Refah ve Yaşam Kalitesini Artırmak. |
| <b>Hedef 5.2.</b>               | Şehrimizin Kültür, Sanat ve Turizm Alanındaki Gelişimine Katkıda Bulunarak Cazibe Merkezi Bir İl Haline Gelmesini Sağlamak.  |
| <b>Performans Hedefi 5.2.1.</b> | Şehrimizin Kültür, Sanat ve Turizm Alanındaki Gelişimine Katkıda Bulunarak Cazibe Merkezi Bir İl Haline Gelmesini Sağlamak.  |

Açıklama: Geleneksel Uluslararası Manisa Mesir Macunu Festivali başta olmak üzere fuar, konser, tiyatro, sergi gezi gibi sosyal aktiviteler düzenlenecek olup ayrıca şehrimize gelen turist sayısını artırmaya yönelik tanıtım çalışmaları gerçekleştirilecektir.

| <b>Performans Göstergeleri</b> |   | <b>2022</b>                        | <b>2023</b>       | <b>2024</b>          |
|--------------------------------|---|------------------------------------|-------------------|----------------------|
| P.G.5.2.1                      | Manisamızdaki Tarihi Yerlere Gelen Turist Sayısı  | 99.417                             | 80.000            | 85.000               |
| P.G.5.2.2                      | Kardeş Şehirlerin Sayısı  | 14                                 | 18                | 19                   |
| P.G.5.2.3                      | Düzenlenen Festival Sayısı  | 1                                  | 3                 | 3                    |
| P.G.5.2.4                      | Katılım Sağlanan Ulusal ve Uluslararası Fuar sayısı   | 1                                  | 4                 | 4                    |
| P.G.5.2.5                      | Düzenlenen Sosyal Aktivite Sayısı   | 214                                | 210               | 215                  |
| <b>Faaliyetler</b>             |   | <b>Kaynak İhtiyacı (2024) (TL)</b> |                   |                      |
|                                |   | <b>Bütçe</b>                       | <b>Bütçe Dışı</b> | <b>Toplam</b>        |
| F.5.2.1.1                      | Yerli ve Yabancı Turist Sayısının Artırılması Faaliyetleri  | 3.462.625,00                       |                   | 3.462.625,00         |
| F.5.2.1.2                      | Uluslararası Manisa Mesir Macunu Festivali'nin Düzenlenmesi   | 14.762.625,00                      |                   | 14.762.625,00        |
| F.5.2.1.3                      | Şehrimizin Tanıtımı İçin Ulusal ve/veya Uluslararası Fuarlara Katılım Sağlanması  | 3.162.625,00                       |                   | 3.162.625,00         |
| F.5.2.1.4                      | Vatandaşlarımızın Katılım Sağlayarak Sosyalleşebilecekleri ve Kültür Seviyelerini Arttıracak Etkinliklerin Düzenlenmesi | 36.562.625,00                      |                   | 36.562.625,00        |
| <b>Genel Toplam</b>            |   | <b>57.950.500,00</b>               |                   | <b>57.950.500,00</b> |





|                                 |   |
|---------------------------------|---|
| <b>İdare Adı</b>                | Manisa Büyükşehir Belediye Başkanlığı   |
| <b>Performans Hedefi 5.2.1.</b> | Şehrimizin Kültür, Sanat ve Turizm Alanındaki Gelişimine Katkıda Bulunarak Cazibe Merkezi Bir İl Haline Gelmesini Sağlamak. |
| <b>Faaliyet Adı (F.5.2.1.1)</b> | Yerli ve Yabancı Turist Sayısının Artırılması Faaliyetleri  |
| <b>Sorumlu Harcama Birimi</b>   | Kültür ve Sosyal İşler Dairesi Başkanlığı   |

Açıklama:Manisamıza yerli ve yabancı turistlerin gelmesi adına turizm acenteleri ve otellerle gerekli çalışmaların ve anlaşmaların yapılması ve tanıtıcı broşür ve reklamların hazırlanması planlanmaktadır.

| <b>Ekonomik Kod</b>                      |                              | <b>2024</b>         |
|--|------------------------------|---------------------|
| 01                                       | Personel Giderleri           | 1.762.500,00        |
| 02                                       | SGK Devlet Primi Giderleri   | 200.125,00          |
| 03                                       | Mal ve Hizmet Alım Giderleri | 1.500.000,00        |
| 04                                       | Faiz Giderleri               |                     |
| 05                                       | Cari Transferler             |                     |
| 06                                       | Sermaye Giderleri            |                     |
| 07                                       | Sermaye Transferleri         |                     |
| 08                                       | Borç Verme                   |                     |
| <b>Toplam Bütçe Kaynak İhtiyacı</b>      |                              | <b>3.462.625,00</b> |
| Bütçe Dışı Kaynak                        | Döner Sermaye                |                     |
|  | Diğer Yurt İçi               |                     |
|  | Yurt Dışı                    |                     |
| <b>Toplam Bütçe Dışı Kaynak İhtiyacı</b> |                              |                     |
| <b>Toplam Kaynak İhtiyacı</b>            |                              | <b>3.462.625,00</b> |

|                                 |   |
|---------------------------------|---|
| <b>İdare Adı</b>                | Manisa Büyükşehir Belediye Başkanlığı   |
| <b>Performans Hedefi 5.2.1</b>  | Şehrimizin Kültür, Sanat ve Turizm Alanındaki Gelişimine Katkıda Bulunarak Cazibe Merkezi Bir İl Haline Gelmesini Sağlamak. |
| <b>Faaliyet Adı (F.5.2.1.2)</b> | Uluslararası Manisa Mesir Macunu Festivali'nin Düzenlenmesi   |
| <b>Sorumlu Harcama Birimi</b>   | Kültür ve Sosyal İşler Dairesi Başkanlığı   |

Açıklama: Geleneksel Uluslararası Manisa Mesir Macunu Festivalinin düzenlenmesi planlanmaktadır.

| <b>Ekonomik Kod</b>                      |                              | <b>2024</b>          |
|--|------------------------------|----------------------|
| 01                                       | Personel Giderleri           | 1.762.500,00         |
| 02                                       | SGK Devlet Primi Giderleri   | 200.125,00           |
| 03                                       | Mal ve Hizmet Alım Giderleri | 12.800.000,00        |
| 04                                       | Faiz Giderleri               |                      |
| 05                                       | Cari Transferler             |                      |
| 06                                       | Sermaye Giderleri            |                      |
| 07                                       | Sermaye Transferleri         |                      |
| 08                                       | Borç Verme                   |                      |
| <b>Toplam Bütçe Kaynak İhtiyacı</b>      |                              | <b>14.762.625,00</b> |
| Bütçe Dışı Kaynak                        | Döner Sermaye                |                      |
|  | Diğer Yurt İçi               |                      |
|  | Yurt Dışı                    |                      |
| <b>Toplam Bütçe Dışı Kaynak İhtiyacı</b> |                              |                      |
| <b>Toplam Kaynak İhtiyacı</b>            |                              | <b>14.762.625,00</b> |

|   |   |                     |
|---|---|---------------------|
| <b>İdare Adı</b>  | Manisa Büyükşehir Belediye Başkanlığı   |                     |
| <b>Performans Hedefi 5.2.1</b>  | Şehrimizin Kültür, Sanat ve Turizm Alanındaki Gelişimine Katkıda Bulunarak Cazibe Merkezi Bir İl Haline Gelmesini Sağlamak. |                     |
| <b>Faaliyet Adı (F.5.2.1.3)</b>   | Şehrimizin Tanıtımı İçin Ulusal ve/veya Uluslararası Fuarlara Katılım Sağlanması  |                     |
| <b>Sorumlu Harcama Birimi</b>   | Kültür ve Sosyal İşler Dairesi Başkanlığı   |                     |
| Açıklama: Şehrimizin yerel yemekleri, el işi ürünleri, müzikleri v.b. güzelliklerinin tanıtılması amacıyla ulusal veya uluslararası bir fuara katılım sağlanması amaçlanmaktadır. |   |                     |
| <b>Ekonomik Kod</b>   |   | <b>2024</b>         |
| 01  | Personel Giderleri  | 1.762.500,00        |
| 02  | SGK Devlet Primi Giderleri  | 200.125,00          |
| 03  | Mal ve Hizmet Alım Giderleri  | 1.200.000,00        |
| 04  | Faiz Giderleri  |                     |
| 05  | Cari Transferler  |                     |
| 06  | Sermaye Giderleri   |                     |
| 07  | Sermaye Transferleri  |                     |
| 08  | Borç Verme  |                     |
| <b>Toplam Bütçe Kaynak İhtiyacı</b>   |   | <b>3.162.625,00</b> |
| Bütçe Dışı Kaynak   | Döner Sermaye   |                     |
|   | Diğer Yurt İçi  |                     |
|   | Yurt Dışı   |                     |
| <b>Toplam Bütçe Dışı Kaynak İhtiyacı</b>  |   |                     |
| <b>Toplam Kaynak İhtiyacı</b>   |   | <b>3.162.625,00</b> |

|   |   |                      |
|---|---|----------------------|
| <b>İdare Adı</b>  | Manisa Büyükşehir Belediye Başkanlığı   |                      |
| <b>Performans Hedefi 5.2.1</b>  | Şehrimizin Kültür, Sanat ve Turizm Alanındaki Gelişimine Katkıda Bulunarak Cazibe Merkezi Bir İl Haline Gelmesini Sağlamak. |                      |
| <b>Faaliyet Adı (F.5.2.1.4)</b>   | Vatandaşlarımızın Katılım Sağlayarak Sosyalleşebilecekleri ve Kültür Seviyelerini Arttıracak Etkinliklerin Düzenlenmesi     |                      |
| <b>Sorumlu Harcama Birimi</b>   | Kültür ve Sosyal İşler Dairesi Başkanlığı   |                      |
| Açıklama:Tiyatro, konser, söyleşi, masal okuma günleri vb. birçok etkinlik düzenlenerek vatandaşlarımıza yönelik sosyalleşebilecekleri ve kültür düzeylerini arttırıcı etkinlikler düzenlenecektir. |   |                      |
| <b>Ekonomik Kod</b>   |   | <b>2024</b>          |
| 01  | Personel Giderleri  | 1.762.500,00         |
| 02  | SGK Devlet Primi Giderleri  | 200.125,00           |
| 03  | Mal ve Hizmet Alım Giderleri  | 34.500.000,00        |
| 04  | Faiz Giderleri  |                      |
| 05  | Cari Transferler  |                      |
| 06  | Sermaye Giderleri   | 100.000,00           |
| 07  | Sermaye Transferleri  |                      |
| 08  | Borç Verme  |                      |
| <b>Toplam Bütçe Kaynak İhtiyacı</b>   |   | <b>36.562.625,00</b> |
| Bütçe Dışı Kaynak   | Döner Sermaye   |                      |
|   | Diğer Yurt İçi  |                      |
|   | Yurt Dışı   |                      |
| <b>Toplam Bütçe Dışı Kaynak İhtiyacı</b>  |   |                      |
| <b>Toplam Kaynak İhtiyacı</b>   |   | <b>36.562.625,00</b> |





|                                 |   |
|---------------------------------|---|
| <b>İdare Adı</b>                | Manisa Büyükşehir Belediye Başkanlığı   |
| <b>Amaç 5.</b>                  | Kentimizin Turizm, Sosyal, Kültürel, Eğitim, Gençlik ve Spor Alanlarındaki Hizmetlerini Güçlendirerek Küçükten Büyüğe Tüm Halkın Refah ve Yaşam Kalitesini Arttırmak. |
| <b>Hedef 5.3.</b>               | Dezavantajlı Kesimlere Yönelik Sosyal Hizmetlerin Üretilmesi Yoluyla Sosyal Dayanışmayı Güçlendirmek.   |
| <b>Performans Hedefi 5.3.1.</b> | Manisa Genelinde Sosyal Yardımların Planlanıp, Uygulanarak İhtiyaç Sahiplerine Ulaştırılması.   |

Açıklama: Manisa genelinde gerçek ihtiyaç sahibi vatandaşların tespitlerinin yapılması, ihtiyaçlarının belirlenerek desteklerin sürdürülmesi amaçlanmaktadır.

| <b>Performans Göstergeleri</b> |  | <b>2022</b> | <b>2023</b> | <b>2024</b> |
|--------------------------------|--|-------------|-------------|-------------|
| P.G.5.3.1                      | İhtiyaç Sahibi Vatandaşların Tespiti İle Gıda Yardımı Yapılan Vatandaş Sayısı                          | 7.200       | 5.540       | 5.550       |
| P.G.5.3.2                      | Ayni ve Nakdi Yardımların Yapılacağı Doğal Afetler ve Yangın Sonucu Mağduriyet Yaşayan Vatandaş Sayısı | 720         | 125         | 148         |
| P.G.5.3.3                      | Sıcak Yemek Dağıtımından Yararlanılan Vatandaş Sayısı  | 126         | 195         | 200         |
| P.G.5.3.4                      | Engellilere Akülü-Tekerlekli Araç Verilen Kişi Sayısı  | 100         | 340         | 410         |
| P.G.5.3.5                      | Kadın ve Aile Danışma Merkezinde Ücretsiz Psikolojik Danışmanlık Hizmetinin Verilmesi                  | 3.655       | 5.640       | 7.000       |
| P.G.5.3.6                      | Huzurevinden Faydalanan Vatandaş Sayısı  | 39          | 80          | 216         |

| <b>Faaliyetler</b>  |  | <b>Kaynak İhtiyacı (2024) (TL)</b> |                   |                      |
|---------------------|--|------------------------------------|-------------------|----------------------|
|                     |  | <b>Bütçe</b>                       | <b>Bütçe Dışı</b> | <b>Toplam</b>        |
| F.5.3.1.1           | İhtiyaç Sahibi Vatandaşlarımıza Gıda Yardımı Yapılması                         | 26.491.750,00                      |                   | 26.491.750,00        |
| F.5.3.1.2           | İhtiyaç Sahibi Vatandaşlarımıza Ayni ve Nakdi Yardımların Yapılması            | 3.991.750,00                       |                   | 3.991.750,00         |
| F.5.3.1.3           | İhtiyaç Sahibi Vatandaşlarımıza Sıcak Yemek Dağıtımı Yapılması                 | 35.117.750,00                      |                   | 35.117.750,00        |
| F.5.3.1.4           | İhtiyaç Sahibi Engelli Vatandaşlarımıza Akülü - Tekerlekli Araç Temin Edilmesi | 2.391.750,00                       |                   | 2.391.750,00         |
| F.5.3.1.5           | Kadın ve Aile Danışma Merkezinde Psikolojik Danışmanlık Hizmetinin Verilmesi   | 2.241.750,00                       |                   | 2.241.750,00         |
| F.5.3.1.6           | Yaşlılara Yönelik Huzurevi Hizmetinin Verilmesi                                | 5.491.750,00                       |                   | 5.491.750,00         |
| <b>Genel Toplam</b> |  | <b>75.726.500,00</b>               |                   | <b>75.726.500,00</b> |



**GIDA BANKASI**



|                                 |   |
|---------------------------------|---|
| <b>İdare Adı</b>                | Manisa Büyükşehir Belediye Başkanlığı   |
| <b>Performans Hedefi 5.3.1.</b> | Dezavantajlı Kesimlere Yönelik Sosyal Hizmetlerin Üretilmesi Yoluyla Sosyal Dayanışmayı Güçlendirmek. |
| <b>Faaliyet Adı (F.5.3.1.1)</b> | İhtiyaç Sahibi Vatandaşların Tespiti İle Gıda Yardımı Yapılan Vatandaş Sayısı                         |
| <b>Sorumlu Harcama Birimi</b>   | Sosyal Hizmetler Dairesi Başkanlığı   |

Açıklama : Merkez ve 15 İlçe olmak üzere toplamda 16 Gıda Bankası ile ihtiyaç sahibi vatandaşlarımıza hizmet verilmesi amaçlanmaktadır.

| Ekonomik Kod                             |                              | 2024                 |
|--|------------------------------|----------------------|
| 01                                       | Personel Giderleri           | 1.335.375,00         |
| 02                                       | SGK Devlet Primi Giderleri   | 156.375,00           |
| 03                                       | Mal ve Hizmet Alım Giderleri | 25.000.000,00        |
| 04                                       | Faiz Giderleri               |                      |
| 05                                       | Cari Transferler             |                      |
| 06                                       | Sermaye Giderleri            |                      |
| 07                                       | Sermaye Transferleri         |                      |
| 08                                       | Borç Verme                   |                      |
| <b>Toplam Bütçe Kaynak İhtiyacı</b>      |                              | <b>26.491.750,00</b> |
| Bütçe Dışı Kaynak                        | Döner Sermaye                |                      |
|  | Diğer Yurt İçi               |                      |
|  | Yurt Dışı                    |                      |
| <b>Toplam Bütçe Dışı Kaynak İhtiyacı</b> |                              |                      |
| <b>Toplam Kaynak İhtiyacı</b>            |                              | <b>26.491.750,00</b> |

|                                 |  |
|---------------------------------|--|
| <b>İdare Adı</b>                | Manisa Büyükşehir Belediye Başkanlığı  |
| <b>Performans Hedefi 5.3.1.</b> | Manisa Genelinde Sosyal Yardımların Planlanıp, Uygulanarak İhtiyaç Sahiplerine Ulaştırılması |
| <b>Faaliyet Adı (F.5.3.1.2)</b> | İhtiyaç Sahibi Vatandaşlarımıza Ayni ve Nakdi Yardımların Yapılması                          |
| <b>Sorumlu Harcama Birimi</b>   | Sosyal Hizmetler Dairesi Başkanlığı  |

Açıklama: 17 İlçemizde doğal afetler ve yangın sonucu mağduriyet yaşayan vatandaşlarımıza eşya yardımı yapılmaktadır.

| Ekonomik Kod                             |                              | 2024                |
|--|------------------------------|---------------------|
| 01                                       | Personel Giderleri           | 1.335.375,00        |
| 02                                       | SGK Devlet Primi Giderleri   | 156.375,00          |
| 03                                       | Mal ve Hizmet Alım Giderleri | 2.500.000,00        |
| 04                                       | Faiz Giderleri               |                     |
| 05                                       | Cari Transferler             |                     |
| 06                                       | Sermaye Giderleri            |                     |
| 07                                       | Sermaye Transferleri         |                     |
| 08                                       | Borç Verme                   |                     |
| <b>Toplam Bütçe Kaynak İhtiyacı</b>      |                              | <b>3.991.750,00</b> |
| Bütçe Dışı Kaynak                        | Döner Sermaye                |                     |
|  | Diğer Yurt İçi               |                     |
|  | Yurt Dışı                    |                     |
| <b>Toplam Bütçe Dışı Kaynak İhtiyacı</b> |                              |                     |
| <b>Toplam Kaynak İhtiyacı</b>            |                              | <b>3.991.750,00</b> |



|                                 |  |
|---------------------------------|--|
| <b>İdare Adı</b>                | Manisa Büyükşehir Belediye Başkanlığı  |
| <b>Performans Hedefi 5.3.1.</b> | Manisa Genelinde Sosyal Yardımların Planlanıp, Uygulanarak İhtiyaç Sahiplarına Ulaştırılması |
| <b>Faaliyet Adı (F.5.3.1.3)</b> | İhtiyaç Sahibi Vatandaşlarımıza Sıcak Yemek Dağıtımı Yapılması                               |
| <b>Sorumlu Harcama Birimi</b>   | Sosyal Hizmetler Dairesi Başkanlığı  |

Açıklama: Manisa Merkezde ikamet eden ihtiyaç sahibi vatandaşlarımıza sıcak yemek yardımının yapılmaktadır.

| Ekonomik Kod                             |                              | 2024                 |
|--|------------------------------|----------------------|
| 01                                       | Personel Giderleri           | 1.335.375,00         |
| 02                                       | SGK Devlet Primi Giderleri   | 156.375,00           |
| 03                                       | Mal ve Hizmet Alım Giderleri | 33.626.000,00        |
| 04                                       | Faiz Giderleri               |                      |
| 05                                       | Cari Transferler             |                      |
| 06                                       | Sermaye Giderleri            |                      |
| 07                                       | Sermaye Transferleri         |                      |
| 08                                       | Borç Verme                   |                      |
| <b>Toplam Bütçe Kaynak İhtiyacı</b>      |                              | <b>35.117.750,00</b> |
| Bütçe Dışı Kaynak                        | Döner Sermaye                |                      |
|  | Diğer Yurt İçi               |                      |
|  | Yurt Dışı                    |                      |
| <b>Toplam Bütçe Dışı Kaynak İhtiyacı</b> |                              |                      |
| <b>Toplam Kaynak İhtiyacı</b>            |                              | <b>35.117.750,00</b> |

|                                 |  |
|---------------------------------|--|
| <b>İdare Adı</b>                | Manisa Büyükşehir Belediye Başkanlığı  |
| <b>Performans Hedefi 5.3.1.</b> | Manisa Genelinde Sosyal Yardımların Planlanıp, Uygulanarak İhtiyaç Sahiplarına Ulaştırılması |
| <b>Faaliyet Adı (F.5.3.1.4)</b> | İhtiyaç Sahibi Engelli Vatandaşlarımıza Akülü-Tekerlekli Araç Temin Edilmesi                 |
| <b>Sorumlu Harcama Birimi</b>   | Sosyal Hizmetler Dairesi Başkanlığı  |

Açıklama: 17 ilçemizde engelli vatandaşlarımıza akülü/tekerlekli sandalye yardımı yapılmaktadır.

| Ekonomik Kod                             |                              | 2024                |
|--|------------------------------|---------------------|
| 01                                       | Personel Giderleri           | 1.335.375,00        |
| 02                                       | SGK Devlet Primi Giderleri   | 156.375,00          |
| 03                                       | Mal ve Hizmet Alım Giderleri | 900.000,00          |
| 04                                       | Faiz Giderleri               |                     |
| 05                                       | Cari Transferler             |                     |
| 06                                       | Sermaye Giderleri            |                     |
| 07                                       | Sermaye Transferleri         |                     |
| 08                                       | Borç Verme                   |                     |
| <b>Toplam Bütçe Kaynak İhtiyacı</b>      |                              | <b>2.391.750,00</b> |
| Bütçe Dışı Kaynak                        | Döner Sermaye                |                     |
|  | Diğer Yurt İçi               |                     |
|  | Yurt Dışı                    |                     |
| <b>Toplam Bütçe Dışı Kaynak İhtiyacı</b> |                              |                     |
| <b>Toplam Kaynak İhtiyacı</b>            |                              | <b>2.391.750,00</b> |

|                                 |   |
|---------------------------------|---|
| <b>İdare Adı</b>                | Manisa Büyükşehir Belediye Başkanlığı   |
| <b>Performans Hedefi 5.3.1.</b> | Manisa Genelinde Sosyal Yardımların Planlanıp, Uygulanarak İhtiyaç Sahiplerine Ulaştırılması. |
| <b>Faaliyet Adı (F.5.3.1.5)</b> | Kadın ve Aile Danışma Merkezinde Psikolojik Danışmanlık Hizmetinin Verilmesi                  |
| <b>Sorumlu Harcama Birimi</b>   | Sosyal Hizmetler Dairesi Başkanlığı   |

Açıklama : Kadın ve Aile Danışma Merkeimizde ücretsiz olarak online ve yüzyüze verilen psikolojik danışmanlık hizmetidir.

| Ekonomik Kod                             |                              | 2024                |
|--|------------------------------|---------------------|
| 01                                       | Personel Giderleri           | 1.335.375,00        |
| 02                                       | SGK Devlet Primi Giderleri   | 156.375,00          |
| 03                                       | Mal ve Hizmet Alım Giderleri | 750.000,00          |
| 04                                       | Faiz Giderleri               |                     |
| 05                                       | Cari Transferler             |                     |
| 06                                       | Sermaye Giderleri            |                     |
| 07                                       | Sermaye Transferleri         |                     |
| 08                                       | Borç Verme                   |                     |
| <b>Toplam Bütçe Kaynak İhtiyacı</b>      |                              | <b>2.241.750,00</b> |
| Bütçe Dışı Kaynak                        | Döner Sermaye                |                     |
|  | Diğer Yurt İçi               |                     |
|  | Yurt Dışı                    |                     |
| <b>Toplam Bütçe Dışı Kaynak İhtiyacı</b> |                              |                     |
| <b>Toplam Kaynak İhtiyacı</b>            |                              | <b>2.241.750,00</b> |

|                                 |   |
|---------------------------------|---|
| <b>İdare Adı</b>                | Manisa Büyükşehir Belediye Başkanlığı   |
| <b>Performans Hedefi 5.3.1.</b> | Manisa Genelinde Sosyal Yardımların Planlanıp, Uygulanarak İhtiyaç Sahiplerine Ulaştırılması. |
| <b>Faaliyet Adı (F.5.3.1.6)</b> | Yaşlılara Yönelik Huzurevi Hizmetinin Verilmesi   |
| <b>Sorumlu Harcama Birimi</b>   | Sosyal Hizmetler Dairesi Başkanlığı   |

Açıklama: 65 yaş üstü Manisa'da ikamet eden yönetmeliğe uygun şartları taşıyan vatandaşlarımıza huzurevi hizmeti verilmektedir.

| Ekonomik Kod                             |                              | 2024                |
|--|------------------------------|---------------------|
| 01                                       | Personel Giderleri           | 1.335.375,00        |
| 02                                       | SGK Devlet Primi Giderleri   | 156.375,00          |
| 03                                       | Mal ve Hizmet Alım Giderleri | 4.000.000,00        |
| 04                                       | Faiz Giderleri               |                     |
| 05                                       | Cari Transferler             |                     |
| 06                                       | Sermaye Giderleri            |                     |
| 07                                       | Sermaye Transferleri         |                     |
| 08                                       | Borç Verme                   |                     |
| <b>Toplam Bütçe Kaynak İhtiyacı</b>      |                              | <b>5.491.750,00</b> |
| Bütçe Dışı Kaynak                        | Döner Sermaye                |                     |
|  | Diğer Yurt İçi               |                     |
|  | Yurt Dışı                    |                     |
| <b>Toplam Bütçe Dışı Kaynak İhtiyacı</b> |                              |                     |
| <b>Toplam Kaynak İhtiyacı</b>            |                              | <b>5.491.750,00</b> |



|                                 |  |
|---------------------------------|--|
| <b>İdare Adı</b>                | Manisa Büyükşehir Belediye Başkanlığı  |
| <b>Amaç 5.</b>                  | Kentimizin Turizm, Sosyal, Kültürel, Eğitim, Gençlik ve Spor Alanlarındaki Hizmetlerini Güçlendirerek Küçükten Büyüğe Tüm Halkın Refah ve Yaşam Kalitesini Arttırmak |
| <b>Hedef 5.4.</b>               | Sporun Gelişimi İçin Altyapının Güçlendirilmesi ve Çeşitli Aktiviteler Düzenlemek.   |
| <b>Performans Hedefi 5.4.1.</b> | Sporun Gelişimi İçin Altyapının Güçlendirilmesi ve Çeşitli Aktiviteler Düzenlemek.   |

Açıklama: Sporun gelişimi için alt yapıları güçlendirme, çeşitli aktivite faaliyetlerini düzenleme ve organize etme faaliyetleri gerçekleştirilmektedir.

| <b>Performans Göstergeleri</b> |   | <b>2022</b>                        | <b>2023</b>       | <b>2024</b>          |
|--------------------------------|---|------------------------------------|-------------------|----------------------|
| P.G.5.4.1                      | Tamamlanacak ve Yapılması Planlanan Spor Tesisleri Sayısı     | 0                                  | 3                 | 3                    |
| P.G.5.4.2                      | Aynı ve Nakdi Yardım Yapılacak Amatör Spor Kulübü Sayısı      | 129                                | 70                | 72                   |
| P.G.5.4.3                      | Yaz ve Kış Spor Okullarından Faydalanan Yıllık Öğrenci Sayısı | 1.801                              | 2.078             | 2.080                |
| <b>Faaliyetler</b>             |   | <b>Kaynak İhtiyacı (2024) (TL)</b> |                   |                      |
|                                |   | <b>Bütçe</b>                       | <b>Bütçe Dışı</b> | <b>Toplam</b>        |
| F.5.4.1.1                      | Amatör Spor Kulüplerine Aynı ve Nakdi Yardımların Yapılması   | 21.491.750,00                      |                   | 21.491.750,00        |
| F.5.4.1.2                      | Yaz ve Kış Spor Okullarındaki Faaliyetlerin Sürdürülmesi      | 16.491.750,00                      |                   | 16.491.750,00        |
| <b>Genel Toplam</b>            |   | <b>37.983.500,00</b>               |                   | <b>37.983.500,00</b> |



TEVFIK LAV SPOR TESİSLERİ



FİKRİ BAYRIL SPOR TESİSLERİ



SÜMERPARK BÜLENT YELKENÇİ SPOR KOMPLEKSİ



TARIK ALMIŞ KAPALI YÜZME HAVUZU VE SPOR SALONU



|                                 |  |
|---------------------------------|--|
| <b>İdare Adı</b>                | Manisa Büyükşehir Belediye Başkanlığı  |
| <b>Performans Hedefi 5.4.1.</b> | Sporun Gelişimi İçin Alt Yapıyı Güçlendirerek Spor Bilinci ve Alışkanlığını Kazandırmak. |
| <b>Faaliyet Adı (F.5.4.1.1)</b> | Amatör Spor Kulüplerine Ayni ve Nakdi Yardımların Yapılması                              |
| <b>Sorumlu Harcama Birimi</b>   | Sosyal Hizmetler Dairesi Başkanlığı  |

Açıklama: Manisa genelinde Amatör Spor Klüplerine yardımlar yapılmaktadır.

| Ekonomik Kod                             |                              | 2024                 |
|--|------------------------------|----------------------|
| 01                                       | Personel Giderleri           | 1.335.375,00         |
| 02                                       | SGK Devlet Primi Giderleri   | 156.375,00           |
| 03                                       | Mal ve Hizmet Alım Giderleri |                      |
| 04                                       | Faiz Giderleri               |                      |
| 05                                       | Cari Transferler             | 20.000.000,00        |
| 06                                       | Sermaye Giderleri            |                      |
| 07                                       | Sermaye Transferleri         |                      |
| 08                                       | Borç Verme                   |                      |
| <b>Toplam Bütçe Kaynak İhtiyacı</b>      |                              | <b>21.491.750,00</b> |
| Bütçe Dışı Kaynak                        | Döner Sermaye                |                      |
|  | Diğer Yurt İçi               |                      |
|  | Yurt Dışı                    |                      |
| <b>Toplam Bütçe Dışı Kaynak İhtiyacı</b> |                              |                      |
| <b>Toplam Kaynak İhtiyacı</b>            |                              | <b>21.491.750,00</b> |

|                                 |  |
|---------------------------------|--|
| <b>İdare Adı</b>                | Manisa Büyükşehir Belediye Başkanlığı  |
| <b>Performans Hedefi 5.4.1.</b> | Sporun Gelişimi İçin Alt Yapıyı Güçlendirerek Spor Bilinci ve Alışkanlığını Kazandırmak. |
| <b>Faaliyet Adı (F.5.4.1.2)</b> | Yaz ve Kış Spor Okullarındaki Faaliyetlerin Sürdürülmesi                                 |
| <b>Sorumlu Harcama Birimi</b>   | Sosyal Hizmetler Dairesi Başkanlığı  |

Açıklama: Tesislerimizde yaz ve kış dönemlerinde vatandaşlarımızın faydalanabileceği spor okulları faaliyetleri verilmektedir.

| Ekonomik Kod                             |                              | 2024                 |
|--|------------------------------|----------------------|
| 01                                       | Personel Giderleri           | 1.335.375,00         |
| 02                                       | SGK Devlet Primi Giderleri   | 156.375,00           |
| 03                                       | Mal ve Hizmet Alım Giderleri | 15.000.000,00        |
| 04                                       | Faiz Giderleri               |                      |
| 05                                       | Cari Transferler             |                      |
| 06                                       | Sermaye Giderleri            |                      |
| 07                                       | Sermaye Transferleri         |                      |
| 08                                       | Borç Verme                   |                      |
| <b>Toplam Bütçe Kaynak İhtiyacı</b>      |                              | <b>16.491.750,00</b> |
| Bütçe Dışı Kaynak                        | Döner Sermaye                |                      |
|  | Diğer Yurt İçi               |                      |
|  | Yurt Dışı                    |                      |
| <b>Toplam Bütçe Dışı Kaynak İhtiyacı</b> |                              |                      |
| <b>Toplam Kaynak İhtiyacı</b>            |                              | <b>16.491.750,00</b> |





|                                |   |
|--------------------------------|---|
| <b>İdare Adı</b>               | Manisa Büyükşehir Belediye Başkanlığı   |
| <b>Amaç 5.</b>                 | Kentimizin Turizm, Sosyal, Kültürel, Eğitim, Gençlik ve Spor Alanlarındaki Hizmetlerini Güçlendirerek Küçükten Büyüğe Tüm Halkın Refah ve Yaşam Kalitesini Yükseltmek |
| <b>Hedef 5.5.</b>              | Mezarlık ve Defin Hizmetlerinde Mevcut Hizmetlerimizi Korumak ve Daha Üst Seviyeye Çıkarmak.  |
| <b>Performans Hedefi 5.5.1</b> | Mezarlık ve Defin Hizmetlerinde Mevcut Hizmetlerimizi Korumak ve Daha Üst Seviyeye Çıkarmak.  |

Açıklama: Vatandaşlarımızın en acılı günlerinde onların acısını paylaşarak, sosyal belediyecilik anlayışı çerçevesinde cenaze defin hizmetleri yürütülmektedir.

| <b>Performans Göstergeleri</b> |   | <b>2022</b> | <b>2023</b> | <b>2024</b> |
|--------------------------------|---|-------------|-------------|-------------|
| P.G.5.5.1                      | Yeni Açılacak Mezarlık Alanı Sayısı   | 48          | 23          | 25          |
| P.G.5.5.2                      | Bakımı ve Temizliği Yapılacak Mezarlık Sayısı   | 100%        | 100%        | 100%        |
| P.G.5.5.3                      | MEBİS Projesi Kapsamında Girilen Defin Sayısı   | 26.603      | 7.500       | 10.000      |
| P.G.5.5.4                      | İlçelerimizde Yapılacak Tesis (Gasilhane) Sayısı                                      | 11          | 13          | 15          |
| P.G.5.5.5                      | Merkez İlçelerimizde Verilen Taziye Hizmeti Sayısı                                    | 8.442       | 2.000       | 2.500       |
| P.G.5.5.6                      | Güvenli Bir Şekilde Havayolu Kargo ve Karayolu ile Naklini Sağladığımız Cenaze Sayısı | 4.354       | 4.777       | 5.777       |

| <b>Faaliyetler</b>  |  | <b>Kaynak İhtiyacı (2024) (TL)</b> |                   |                       |
|---------------------|--|------------------------------------|-------------------|-----------------------|
|                     |  | <b>Bütçe</b>                       | <b>Bütçe Dışı</b> | <b>Toplam</b>         |
| F.5.5.1.1           | İhtiyaç Olan Bölgelere Yeni Mezarlık Alanı Açılması                        | 64.386.600,00                      |                   | 64.386.600,00         |
| F.5.5.1.2           | Mevcut Mezarlıkların Bakımı ve Temizliğinin Yapılması                      | 61.987.800,00                      |                   | 61.987.800,00         |
| F.5.5.1.3           | MEBİS Projesi Kapsamında Sisteme Giriş Yapılan Defin Sayısının Artırılması | 6.487.800,00                       |                   | 6.487.800,00          |
| F.5.5.1.4           | Mevcut Mezarlıkların Tel Çit ve Beton Duvar ile Korunaklı Hale Getirilmesi | 30.000.000,00                      |                   | 30.000.000,00         |
| F.5.5.1.5           | Merkez İlçelerimizde Taziye Hizmeti Verilmesi                              | 30.487.800,00                      |                   | 30.487.800,00         |
| F.5.5.1.6           | Güvenli Bir Şekilde Havayolu Kargo ve Karayolu ile Cenaze Nakli Yapılması  | 27.902.800,00                      |                   | 27.902.800,00         |
| <b>Genel Toplam</b> |  | <b>221.252.800,00</b>              |                   | <b>221.252.800,00</b> |



|  |  |                      |
|--|--|----------------------|
| <b>İdare Adı</b>   | Manisa Büyükşehir Belediye Başkanlığı  |                      |
| <b>Performans Hedefi 5.5.1.</b>  | Mezarlık ve Defin Hizmetlerinde Mevcut Hizmetlerimizi Korumak ve Daha Üst Seviyeye Çıkarmak. |                      |
| <b>Faaliyet Adı (F.5.5.1.1)</b>  | İhtiyaç Olan Bölgelere Yeni Mezarlık Alanı Açılması  |                      |
| <b>Sorumlu Harcama Birimi</b>  | Mezarlıklar Dairesi Başkanlığı   |                      |
| Açıklama: Manisa ilimiz genelinde aktif olarak kullandığımız mezarlık alanlarımız içerisindeki defin alanlarımızın azalması sebebiyle yeni mezarlık alanı ihtiyacı bulunmakta olup, yeni defin alanlarının açılması planlanmaktadır. |  |                      |
| <b>Ekonomik Kod</b>  |  | <b>2024</b>          |
| 01   | Personel Giderleri   | 3.496.600,00         |
| 02   | SGK Devlet Primi Giderleri   | 390.000,00           |
| 03   | Mal ve Hizmet Alım Giderleri   | 55.000.000,00        |
| 04   | Faiz Giderleri   |                      |
| 05   | Cari Transferler   |                      |
| 06   | Sermaye Giderleri  | 5.500.000,00         |
| 07   | Sermaye Transferleri   |                      |
| 08   | Borç Verme   |                      |
| <b>Toplam Bütçe Kaynak İhtiyacı</b>  |  | <b>64.386.600,00</b> |
| Bütçe Dışı Kaynak  | Döner Sermaye  |                      |
|  | Diğer Yurt İçi   |                      |
|  | Yurt Dışı  |                      |
| <b>Toplam Bütçe Dışı Kaynak İhtiyacı</b>   |  |                      |
| <b>Toplam Kaynak İhtiyacı</b>  |  | <b>64.386.600,00</b> |

|   |  |                      |
|---|--|----------------------|
| <b>İdare Adı</b>  | Manisa Büyükşehir Belediye Başkanlığı  |                      |
| <b>Performans Hedefi 5.5.1.</b>   | Mezarlık ve Defin Hizmetlerinde Mevcut Hizmetlerimizi Korumak ve Daha Üst Seviyeye Çıkarmak. |                      |
| <b>Faaliyet Adı (F.5.5.1.2)</b>   | Mevcut Mezarlıkların Bakımı ve Temizliğinin Yapılması  |                      |
| <b>Sorumlu Harcama Birimi</b>   | Mezarlıklar Dairesi Başkanlığı   |                      |
| Açıklama: 17 İlçe genelinde tüm merkez ve mahalle mezarlıklarının mevsim şartlarına göre gelen talepler doğrultusunda bakım onarım faaliyetleri gerçekleştirilip mezarlık alanlarını ziyarete açık ve güvenli hale getirmek hedeflenmektedir. |  |                      |
| <b>Ekonomik Kod</b>   |  | <b>2024</b>          |
| 01  | Personel Giderleri   | 1.789.200,00         |
| 02  | SGK Devlet Primi Giderleri   | 198.600,00           |
| 03  | Mal ve Hizmet Alım Giderleri   | 60.000.000,00        |
| 04  | Faiz Giderleri   |                      |
| 05  | Cari Transferler   |                      |
| 06  | Sermaye Giderleri  |                      |
| 07  | Sermaye Transferleri   |                      |
| 08  | Borç Verme   |                      |
| <b>Toplam Bütçe Kaynak İhtiyacı</b>   |  | <b>61.987.800,00</b> |
| Bütçe Dışı Kaynak   | Döner Sermaye  |                      |
|   | Diğer Yurt İçi   |                      |
|   | Yurt Dışı  |                      |
| <b>Toplam Bütçe Dışı Kaynak İhtiyacı</b>  |  |                      |
| <b>Toplam Kaynak İhtiyacı</b>   |  | <b>61.987.800,00</b> |



|   |  |                     |
|---|--|---------------------|
| <b>İdare Adı</b>  | Manisa Büyükşehir Belediye Başkanlığı  |                     |
| <b>Performans Hedefi 5.5.1.</b>   | Mezarlık ve Defin Hizmetlerinde Mevcut Hizmetlerimizi Korumak ve Daha Üst Seviyeye Çıkarmak. |                     |
| <b>Faaliyet Adı (F.5.5.1.3)</b>   | MEBİS Projesi Kapsamında Sisteme Giriş Yapılan Defin Sayısının Arttırılması                  |                     |
| <b>Sorumlu Harcama Birimi</b>   | Mezarlıklar Dairesi Başkanlığı   |                     |
| Açıklama: İl genelinde meydana gelen ölüm olaylarında defin işlemlerinin yapılması ve kayıtlarının tutulması planlanmaktadır. |  |                     |
| <b>Ekonomik Kod</b>   |  | <b>2024</b>         |
| 01  | Personel Giderleri   | 1.789.200,00        |
| 02  | SGK Devlet Primi Giderleri   | 198.600,00          |
| 03  | Mal ve Hizmet Alım Giderleri   | 4.500.000,00        |
| 04  | Faiz Giderleri   |                     |
| 05  | Cari Transferler   |                     |
| 06  | Sermaye Giderleri  |                     |
| 07  | Sermaye Transferleri   |                     |
| 08  | Borç Verme   |                     |
| <b>Toplam Bütçe Kaynak İhtiyacı</b>   |  | <b>6.487.800,00</b> |
| Bütçe Dışı Kaynak   | Döner Sermaye  |                     |
|   | Diğer Yurt İçi   |                     |
|   | Yurt Dışı  |                     |
| <b>Toplam Bütçe Dışı Kaynak İhtiyacı</b>  |  |                     |
| <b>Toplam Kaynak İhtiyacı</b>   |  | <b>6.487.800,00</b> |

|   |  |                      |
|---|--|----------------------|
| <b>İdare Adı</b>  | Manisa Büyükşehir Belediye Başkanlığı  |                      |
| <b>Performans Hedefi 5.5.1.</b>   | Mezarlık ve Defin Hizmetlerinde Mevcut Hizmetlerimizi Korumak ve Daha Üst Seviyeye Çıkarmak. |                      |
| <b>Faaliyet Adı (F.5.5.1.4)</b>   | Mevcut Mezarlıkların Tel Çit ve Beton Duvar ile Korunaklı Hale Getirilmesi                   |                      |
| <b>Sorumlu Harcama Birimi</b>   | Mezarlıklar Dairesi Başkanlığı   |                      |
| Açıklama: Mevcut mezarlıkların tel çit ve beton duvar ile korunaklı hale getirilmesi planlanmaktadır. |  |                      |
| <b>Ekonomik Kod</b>   |  | <b>2024</b>          |
| 01  | Personel Giderleri   |                      |
| 02  | SGK Devlet Primi Giderleri   |                      |
| 03  | Mal ve Hizmet Alım Giderleri   |                      |
| 04  | Faiz Giderleri   |                      |
| 05  | Cari Transferler   |                      |
| 06  | Sermaye Giderleri  | 30.000.000,00        |
| 07  | Sermaye Transferleri   |                      |
| 08  | Borç Verme   |                      |
| <b>Toplam Bütçe Kaynak İhtiyacı</b>   |  | <b>30.000.000,00</b> |
| Bütçe Dışı Kaynak   | Döner Sermaye  |                      |
|   | Diğer Yurt İçi   |                      |
|   | Yurt Dışı  |                      |
| <b>Toplam Bütçe Dışı Kaynak İhtiyacı</b>  |  |                      |
| <b>Toplam Kaynak İhtiyacı</b>   |  | <b>30.000.000,00</b> |

|  |  |                      |
|--|--|----------------------|
| <b>İdare Adı</b>   | Manisa Büyükşehir Belediye Başkanlığı  |                      |
| <b>Performans Hedefi 5.5.1.</b>  | Mezarlık ve Defin Hizmetlerinde Mevcut Hizmetlerimizi Korumak ve Daha Üst Seviyeye Çıkarmak. |                      |
| <b>Faaliyet Adı (F.5.5.1.5)</b>  | Merkez İlçelerimizde Taziye Hizmeti Verilmesi  |                      |
| <b>Sorumlu Harcama Birimi</b>  | Mezarlıklar Dairesi Başkanlığı   |                      |
| Açıklama: Merkez ilçelerimizde yakınları vefat eden vatandaşlarımıza en acılı günlerinde yapmış olduğumuz taziye hizmetimizin sosyal belediyecilik anlayışı çerçevesinde en iyi şekilde devam ettirilmesi sağlanacaktır. |  |                      |
| <b>Ekonomik Kod</b>  |  | <b>2024</b>          |
| 01   | Personel Giderleri   | 1.789.200,00         |
| 02   | SGK Devlet Primi Giderleri   | 198.600,00           |
| 03   | Mal ve Hizmet Alım Giderleri   | 28.500.000,00        |
| 04   | Faiz Giderleri   |                      |
| 05   | Cari Transferler   |                      |
| 06   | Sermaye Giderleri  |                      |
| 07   | Sermaye Transferleri   |                      |
| 08   | Borç Verme   |                      |
| <b>Toplam Bütçe Kaynak İhtiyacı</b>  |  | <b>30.487.800,00</b> |
| Bütçe Dışı Kaynak  | Döner Sermaye  |                      |
|  | Diğer Yurt İçi   |                      |
|  | Yurt Dışı  |                      |
| <b>Toplam Bütçe Dışı Kaynak İhtiyacı</b>   |  |                      |
| <b>Toplam Kaynak İhtiyacı</b>  |  | <b>30.487.800,00</b> |

|  |  |                      |
|--|--|----------------------|
| <b>İdare Adı</b>   | Manisa Büyükşehir Belediye Başkanlığı  |                      |
| <b>Performans Hedefi 5.5.1.</b>  | Mezarlık ve Defin Hizmetlerinde Mevcut Hizmetlerimizi Korumak ve Daha Üst Seviyeye Çıkarmak. |                      |
| <b>Faaliyet Adı (F.5.5.1.6)</b>  | Güvenli Bir Şekilde Havayolu Kargo ve Karayolu ile Cenaze Nakli Yapılması                    |                      |
| <b>Sorumlu Harcama Birimi</b>  | Mezarlıklar Dairesi Başkanlığı   |                      |
| Açıklama: Vefat eden vatandaşlarımızın yakınlarının talepleri doğrultusunda il içi, il dışı cenaze nakilleri gerek havayolu gerekse karayolu ile gerçekleştirilmeye devam edilecektir. |  |                      |
| <b>Ekonomik Kod</b>  |  | <b>2024</b>          |
| 01   | Personel Giderleri   | 1.789.200,00         |
| 02   | SGK Devlet Primi Giderleri   | 198.600,00           |
| 03   | Mal ve Hizmet Alım Giderleri   | 25.915.000,00        |
| 04   | Faiz Giderleri   |                      |
| 05   | Cari Transferler   |                      |
| 06   | Sermaye Giderleri  |                      |
| 07   | Sermaye Transferleri   |                      |
| 08   | Borç Verme   |                      |
| <b>Toplam Bütçe Kaynak İhtiyacı</b>  |  | <b>27.902.800,00</b> |
| Bütçe Dışı Kaynak  | Döner Sermaye  |                      |
|  | Diğer Yurt İçi   |                      |
|  | Yurt Dışı  |                      |
| <b>Toplam Bütçe Dışı Kaynak İhtiyacı</b>   |  |                      |
| <b>Toplam Kaynak İhtiyacı</b>  |  | <b>27.902.800,00</b> |





|                                 |   |
|---------------------------------|---|
| <b>İdare Adı</b>                | Manisa Büyükşehir Belediye Başkanlığı   |
| <b>Amaç 6.</b>                  | Vatandaşlarımızın Gönül Rahatlığı İçerisinde Yaşayabileceği Güvenli Bir Kent Ortamının Devamlılığını Sağlamak.              |
| <b>Hedef 6.1.</b>               | Toplumda Afet Riskleri Farkındalığını Arttırmak ve Önleyici Tedbirleri Yaygınlaştırarak Afetin Olumsuz Etkilerini Azaltmak. |
| <b>Performans Hedefi 6.1.1.</b> | Afet ve Afet Güvenlik Önlemleri Hakkında Toplum Bilinçlendirici Faaliyetlerin Düzenlenmesi                                  |

Açıklama: Vatandaşlarımızı afet riski ve benzeri tehlikeler konusunda bilinçlendirmek amacı ile eğitim ve tatbikatlar yapılmaktadır. Toplumda afet risklerine ve alınması gereken tedbirlere yönelik eğitici standlar açılmakta ve gönüllü itfaiyecilik faaliyetleri yürütülmektedir.

| <b>Performans Göstergeleri</b> |   | <b>2022</b>                        | <b>2023</b>       | <b>2024</b>          |
|--------------------------------|---|------------------------------------|-------------------|----------------------|
| P.G.6.1.1                      | Afet ve Afet Güvenlik Önlemleri Konusunda Basılan ve Dağıtılan Eğitici Broşür Sayısı (Adet) | 5.750                              | 8.000             | 10.000               |
| P.G.6.1.2                      | Afad İle Ortak Tatbikatların Yapılması (Adet)   | 115                                | 180               | 210                  |
| P.G.6.1.3                      | Düzenlenen Gönüllü İtfaiyecilik Faaliyetleri (Adet)   | 20                                 | 90                | 100                  |
| <b>Faaliyetler</b>             |   | <b>Kaynak İhtiyacı (2024) (TL)</b> |                   |                      |
|                                |   | <b>Bütçe</b>                       | <b>Bütçe Dışı</b> | <b>Toplam</b>        |
| F.6.1.1.1                      | Afet ve Afet Güvenlik Önlemleri Hakkında Toplum Bilinçlendirici Faaliyetlerin Düzenlenmesi  | 6.000.000,00                       |                   | 6.000.000,00         |
| F.6.1.1.2                      | AFAD ve Acil Sağlık Ekipleri İle Ortak Tatbikatların Yapılması                              | 5.000.000,00                       |                   | 5.000.000,00         |
| F.6.1.1.3                      | Gönüllü İtfaiyecilik Faaliyetlerine Yönelik Faaliyetlerin Düzenlenmesi                      | 3.000.000,00                       |                   | 3.000.000,00         |
| F.6.1.1.4                      | Afet ve Acil Durumlarında Kullanılacak Malzemelerin Depolanması İçin Bina Yapımı            | 25.000.000,00                      |                   | 25.000.000,00        |
| <b>Genel Toplam</b>            |   | <b>39.000.000,00</b>               |                   | <b>39.000.000,00</b> |



6 ŞUBAT KAHRAMANMARAŞ DEPREMİ



LİBYA SEL FELAKETİ



|   |  |                     |
|---|--|---------------------|
| <b>İdare Adı</b>  | Manisa Büyükşehir Belediye Başkanlığı  |                     |
| <b>Performans Hedefi 6.1.1.</b>   | Afet ve Afet Güvenlik Önlemleri Hakkında Toplum Bilinçlendirici Faaliyetlerin Düzenlenmesi |                     |
| <b>Faaliyet Adı (F 6.1.1.1)</b>   | Afet ve Afet Güvenlik Önlemleri Hakkında Toplum Bilinçlendirici Faaliyetlerin Düzenlenmesi |                     |
| <b>Sorumlu Harcama Birimi</b>   | İtfaiye Dairesi Başkanlığı   |                     |
| Açıklama: 2024 Yılında il genelinde afet ve afetin etkilerinden korunmaya yönelik eğitimler verilmesi ve eğitici materyallerin dağıtılması planlanmaktadır. |  |                     |
| <b>Ekonomik Kod</b>   |  | <b>2024</b>         |
| 01  | Personel Giderleri   | 4.000.000,00        |
| 02  | SGK Devlet Primi Giderleri   | 536.500,00          |
| 03  | Mal ve Hizmet Alım Giderleri   | 1.463.500,00        |
| 04  | Faiz Giderleri   |                     |
| 05  | Cari Transferler   |                     |
| 06  | Sermaye Giderleri  |                     |
| 07  | Sermaye Transferleri   |                     |
| 08  | Borç Verme   |                     |
| <b>Toplam Bütçe Kaynak İhtiyacı</b>   |  | <b>6.000.000,00</b> |
| Bütçe Dışı Kaynak   | Döner Sermaye  |                     |
|   | Diğer Yurt İçi   |                     |
|   | Yurt Dışı  |                     |
| <b>Toplam Bütçe Dışı Kaynak İhtiyacı</b>  |  |                     |
| <b>Toplam Kaynak İhtiyacı</b>   |  | <b>6.000.000,00</b> |

|  |  |                     |
|--|--|---------------------|
| <b>İdare Adı</b>   | Manisa Büyükşehir Belediye Başkanlığı  |                     |
| <b>Performans Hedefi 6.1.1.</b>  | Afet ve Afet Güvenlik Önlemleri Hakkında Toplum Bilinçlendirici Faaliyetlerin Düzenlenmesi |                     |
| <b>Faaliyet Adı (F 6.1.1.2)</b>  | AFAD ve Acil Sağlık Ekipleri İle Ortak Tatbikatların Yapılması                             |                     |
| <b>Sorumlu Harcama Birimi</b>  | İtfaiye Dairesi Başkanlığı   |                     |
| Açıklama: 2024 yılı içerisinde Afad ve umke ekipleri ile birlikte ortak tatbikatlar yapılması planlanmaktadır. |  |                     |
| <b>Ekonomik Kod</b>  |  | <b>2024</b>         |
| 01   | Personel Giderleri   | 3.000.000,00        |
| 02   | SGK Devlet Primi Giderleri   | 402.500,00          |
| 03   | Mal ve Hizmet Alım Giderleri   | 1.597.500,00        |
| 04   | Faiz Giderleri   |                     |
| 05   | Cari Transferler   |                     |
| 06   | Sermaye Giderleri  |                     |
| 07   | Sermaye Transferleri   |                     |
| 08   | Borç Verme   |                     |
| <b>Toplam Bütçe Kaynak İhtiyacı</b>  |  | <b>5.000.000,00</b> |
| Bütçe Dışı Kaynak  | Döner Sermaye  |                     |
|  | Diğer Yurt İçi   |                     |
|  | Yurt Dışı  |                     |
| <b>Toplam Bütçe Dışı Kaynak İhtiyacı</b>   |  |                     |
| <b>Toplam Kaynak İhtiyacı</b>  |  | <b>5.000.000,00</b> |



|   |   |                     |
|---|---|---------------------|
| <b>İdare Adı</b>  | Manisa Büyükşehir Belediye Başkanlığı   |                     |
| <b>Performans Hedefi 6.1.1.</b>   | Afet ve Afet Güvenlik Önlemleri Hakkında Toplumu Bilinçlendirici Faaliyetlerin Düzenlenmesi |                     |
| <b>Faaliyet Adı (F 6.1.1.3)</b>   | Gönüllü İtfaiyecilik Faaliyetlerine Yönelik Faaliyetlerin Düzenlenmesi                      |                     |
| <b>Sorumlu Harcama Birimi</b>   | İtfaiye Dairesi Başkanlığı  |                     |
| Açıklama: Manisa il merkezi ve ilçelerimizde gönüllü itfaiyecilik faaliyetleri organize edilmekte ve gönüllü itfaiyeciliğe özendirici faaliyetler düzenleyerek yeni gönüllü itfaiyeci kayıtları alınmaktadır. |   |                     |
| <b>Ekonomik Kod</b>   |   | <b>2024</b>         |
| 01  | Personel Giderleri  | 1.500.000,00        |
| 02  | SGK Devlet Primi Giderleri  | 201.000,00          |
| 03  | Mal ve Hizmet Alım Giderleri  | 1.299.000,00        |
| 04  | Faiz Giderleri  |                     |
| 05  | Cari Transferler  |                     |
| 06  | Sermaye Giderleri   |                     |
| 07  | Sermaye Transferleri  |                     |
| 08  | Borç Verme  |                     |
| <b>Toplam Bütçe Kaynak İhtiyacı</b>   |   | <b>3.000.000,00</b> |
| Bütçe Dışı Kaynak   | Döner Sermaye   |                     |
|   | Diğer Yurt İçi  |                     |
|   | Yurt Dışı   |                     |
| <b>Toplam Bütçe Dışı Kaynak İhtiyacı</b>  |   |                     |
| <b>Toplam Kaynak İhtiyacı</b>   |   | <b>3.000.000,00</b> |

|   |   |                      |
|---|---|----------------------|
| <b>İdare Adı</b>  | Manisa Büyükşehir Belediye Başkanlığı   |                      |
| <b>Performans Hedefi 6.1.1.</b>   | Afet ve Afet Güvenlik Önlemleri Hakkında Toplumu Bilinçlendirici Faaliyetlerin Düzenlenmesi |                      |
| <b>Faaliyet Adı (F 6.1.1.4)</b>   | Afet ve Acil Durumlarında Kullanılacak Malzemelerin Depolanması İçin Bina Yapımı            |                      |
| <b>Sorumlu Harcama Birimi</b>   | İtfaiye Dairesi Başkanlığı  |                      |
| Açıklama: Afet ve Acil Durumlarında Kullanılacak Malzemelerin Depolanması İçin Bina Yapımı planlanmaktadır. |   |                      |
| <b>Ekonomik Kod</b>   |   | <b>2024</b>          |
| 01  | Personel Giderleri  |                      |
| 02  | SGK Devlet Primi Giderleri  |                      |
| 03  | Mal ve Hizmet Alım Giderleri  |                      |
| 04  | Faiz Giderleri  |                      |
| 05  | Cari Transferler  |                      |
| 06  | Sermaye Giderleri   | 25.000.000,00        |
| 07  | Sermaye Transferleri  |                      |
| 08  | Borç Verme  |                      |
| <b>Toplam Bütçe Kaynak İhtiyacı</b>   |   | <b>25.000.000,00</b> |
| Bütçe Dışı Kaynak   | Döner Sermaye   |                      |
|   | Diğer Yurt İçi  |                      |
|   | Yurt Dışı   |                      |
| <b>Toplam Bütçe Dışı Kaynak İhtiyacı</b>  |   |                      |
| <b>Toplam Kaynak İhtiyacı</b>   |   | <b>25.000.000,00</b> |

|  |  |                   |                       |       |
|--|--|-------------------|-----------------------|-------|
| <b>İdare Adı</b>   | Manisa Büyükşehir Belediye Başkanlığı  |                   |                       |       |
| <b>Amaç 6.</b>   | Vatandaşlarımızın Gönül Rahatlığı İçerisinde Yaşayabileceği Güvenli Bir Kent Ortamının Devamlılığını Sağlamak. |                   |                       |       |
| <b>Hedef 6.2.</b>  | Yangın ve Kazalara Müdahale Kapasitesinin Artırılması ve Etkin İtfaiye Hizmetlerini Sürdürmek.                 |                   |                       |       |
| <b>Performans Hedefi 6.2.1.</b>  | Yangın ve Kazalara Müdahale Kapasitesinin Artırılması ve Etkin İtfaiye Hizmetlerini Sürdürmek.                 |                   |                       |       |
| Açıklama: Manisa genelindeki resmi ve özel kurumlarda yangın güvenliği konusunda eğitimler verilmektedir. Yangın güvenliği yönünden binaların ve iş sahalarının denetlenmesi ve her türlü kurtarma faaliyetlerine en kısa süre de müdahale edebilmek adına gereken araç, gereç ve personel ihtiyaçları karşılanmaktadır. |  |                   |                       |       |
| <b>Performans Göstergeleri</b>   | <b>2022</b>  | <b>2023</b>       | <b>2024</b>           |       |
| P.G.6.2.1  | Okullar ve Kurumlarda Yangın Güvenliği Konusunda Eğitimler ve Tatbikatların Yapılması (Adet)                   | 1.305             | 1.100                 | 1.200 |
| P.G.6.2.2  | Yangın Güvenliği Yönünden Binaların Denetlenmesi (Adet)  | 1.752             | 1.600                 | 1.700 |
| P.G.6.2.3  | Yangın ve Kurtarma Olaylarına Zamanında Müdahale Edilme Oranı  | 100%              | 100%                  | 100%  |
| <b>Faaliyetler</b>   | <b>Kaynak İhtiyacı (2024) (TL)</b>   |                   |                       |       |
|  | <b>Bütçe</b>   | <b>Bütçe Dışı</b> | <b>Toplam</b>         |       |
| F.6.2.1.1  | Kamuya Açık Alanlarda, Resmi Daireler ve Eğitim Kurumlarında Eğitimler Verilmesi, Tatbikatlar Yapılması        | 7.157.000,00      | 7.157.000,00          |       |
| F.6.2.1.2  | Yangın Güvenliğine Yönelik Denetlemeler Yapmak ve Gerekli Önlemlerin Alınmasını Sağlamak                       | 8.000.000,00      | 8.000.000,00          |       |
| F.6.2.1.3  | Etkin İtfaiye Hizmetlerini Sürdürmek   | 340.150.000,00    | 340.150.000,00        |       |
| F.6.2.1.4  | Akhisar İtfaiye Amirliği Yapımı  | 34.500.000,00     | 34.500.000,00         |       |
| F.6.2.1.5  | Etkin İtfaiye Hizmetlerini Sürdürebilmek Amacıyla Yeni Araç, Gereç ve Ekipman Alımı Yapmak                     | 40.000.000,00     | 40.000.000,00         |       |
| <b>Genel Toplam</b>  | <b>429.807.000,00</b>  |                   | <b>429.807.000,00</b> |       |

|  |   |              |  |
|--|---|--------------|--|
| <b>İdare Adı</b>   | Manisa Büyükşehir Belediye Başkanlığı   |              |  |
| <b>Performans Hedefi 6.2.1.</b>  | Yangın ve Kazalara Müdahale Kapasitesinin Artırılması ve Etkin İtfaiye Hizmetlerini Sürdürmek           |              |  |
| <b>Faaliyet Adı (F.6.2.1.1)</b>  | Kamuya Açık Alanlarda, Resmi Daireler ve Eğitim Kurumlarında Eğitimler Verilmesi, Tatbikatlar Yapılması |              |  |
| <b>Sorumlu Harcama Birimi</b>  | İtfaiye Dairesi Başkanlığı  |              |  |
| Açıklama: Okul, hastane, özel ve resmi kurumlarda yangın güvenliği konusunda teorik ve uygulamalı eğitimler verilmesi planlanmaktadır. |   |              |  |
| <b>Ekonomik Kod</b>  | <b>2024</b>   |              |  |
| 01   | Personel Giderleri  | 5.461.000,00 |  |
| 02   | SGK Devlet Primi Giderleri  | 732.500,00   |  |
| 03   | Mal ve Hizmet Alım Giderleri  | 963.500,00   |  |
| 04   | Faiz Giderleri  |              |  |
| 05   | Cari Transferler  |              |  |
| 06   | Sermaye Giderleri   |              |  |
| 07   | Sermaye Transferleri  |              |  |
| 08   | Borç Verme  |              |  |
| <b>Toplam Bütçe Kaynak İhtiyacı</b>  | <b>7.157.000,00</b>   |              |  |
| <b>Bütçe Dışı Kaynak</b>   | Döner Sermaye   |              |  |
|  | Diğer Yurt İçi  |              |  |
|  | Yurt Dışı   |              |  |
| <b>Toplam Bütçe Dışı Kaynak İhtiyacı</b>   |   |              |  |
| <b>Toplam Kaynak İhtiyacı</b>  | <b>7.157.000,00</b>   |              |  |



|  |   |                     |
|--|---|---------------------|
| <b>İdare Adı</b>   | Manisa Büyükşehir Belediye Başkanlığı   |                     |
| <b>Performans Hedefi 6.2.1.</b>  | Yangın ve Kazalara Müdahale Kapasitesinin Artırılması ve Etkin İtfaiye Hizmetlerini Sürdürmek |                     |
| <b>Faaliyet Adı (F.6.2.1.2)</b>  | Yangın Güvenliğine Yönelik Denetlemeler Yapmak ve Tedbirlerin Alınmasını Sağlamak             |                     |
| <b>Sorumlu Harcama Birimi</b>  | İtfaiye Dairesi Başkanlığı  |                     |
| Açıklama: Önleyici tedbirler alınması sağlanmakta olup yangın güvenliğine yönelik mevzuatta belirlenen denetlemeler yapılmaktadır. |   |                     |
| <b>Ekonomik Kod</b>  |   | <b>2024</b>         |
| 01   | Personel Giderleri  | 6.400.000,00        |
| 02   | SGK Devlet Primi Giderleri  | 858.500,00          |
| 03   | Mal ve Hizmet Alım Giderleri  | 741.500,00          |
| 04   | Faiz Giderleri  |                     |
| 05   | Cari Transferler  |                     |
| 06   | Sermaye Giderleri   |                     |
| 07   | Sermaye Transferleri  |                     |
| 08   | Borç Verme  |                     |
| <b>Toplam Bütçe Kaynak İhtiyacı</b>  |   | <b>8.000.000,00</b> |
| Bütçe Dışı Kaynak  | Döner Sermaye   |                     |
|  | Diğer Yurt İçi  |                     |
|  | Yurt Dışı   |                     |
| <b>Toplam Bütçe Dışı Kaynak İhtiyacı</b>   |   |                     |
| <b>Toplam Kaynak İhtiyacı</b>  |   | <b>8.000.000,00</b> |

|   |  |                       |
|---|--|-----------------------|
| <b>İdare Adı</b>  | Manisa Büyükşehir Belediye Başkanlığı  |                       |
| <b>Performans Hedefi 6.2.1.</b>   | Yangın ve Kazalara Müdahale Kapasitesinin Artırılması ve Etkin İtfaiye Hizmetlerini Sürdürmek. |                       |
| <b>Faaliyet Adı (F.6.2.1.3)</b>   | Etkin İtfaiye Hizmetlerini Sürdürmek   |                       |
| <b>Sorumlu Harcama Birimi</b>   | İtfaiye Dairesi Başkanlığı   |                       |
| Açıklama: Yangın, doğal afet, kaza ve her türlü kurtarma olayında yardıma muhtaç bütün canlılara en iyi şekilde hizmet verilmesi amaçlanmaktadır. |  |                       |
| <b>Ekonomik Kod</b>   |  | <b>2024</b>           |
| 01  | Personel Giderleri   | 50.500.000,00         |
| 02  | SGK Devlet Primi Giderleri   | 6.774.000,00          |
| 03  | Mal ve Hizmet Alım Giderleri   | 282.726.000,00        |
| 04  | Faiz Giderleri   |                       |
| 05  | Cari Transferler   |                       |
| 06  | Sermaye Giderleri  | 150.000,00            |
| 07  | Sermaye Transferleri   |                       |
| 08  | Borç Verme   |                       |
| <b>Toplam Bütçe Kaynak İhtiyacı</b>   |  | <b>340.150.000,00</b> |
| Bütçe Dışı Kaynak   | Döner Sermaye  |                       |
|   | Diğer Yurt İçi   |                       |
|   | Yurt Dışı  |                       |
| <b>Toplam Bütçe Dışı Kaynak İhtiyacı</b>  |  |                       |
| <b>Toplam Kaynak İhtiyacı</b>   |  | <b>340.150.000,00</b> |

|   |  |                      |
|---|--|----------------------|
| <b>İdare Adı</b>  | Manisa Büyükşehir Belediye Başkanlığı  |                      |
| <b>Performans Hedefi 6.2.1.</b>   | Yangın ve Kazalara Müdahale Kapasitesinin Artırılması ve Etkin İtfaiye Hizmetlerini Sürdürmek. |                      |
| <b>Faaliyet Adı (F.6.2.1.4)</b>   | Akhisar İtfaiye Amirliği Yapımı  |                      |
| <b>Sorumlu Harcama Birimi</b>   | İtfaiye Dairesi Başkanlığı   |                      |
| Açıklama: Yangın, doğal afet, kaza ve her türlü kurtarma olayında yardıma muhtaç bütün canlılara en iyi şekilde hizmet verilmesi amaçlanmaktadır. |  |                      |
| <b>Ekonomik Kod</b>   |  | <b>2024</b>          |
| 01  | Personel Giderleri   |                      |
| 02  | SGK Devlet Primi Giderleri   |                      |
| 03  | Mal ve Hizmet Alım Giderleri   |                      |
| 04  | Faiz Giderleri   |                      |
| 05  | Cari Transferler   |                      |
| 06  | Sermaye Giderleri  | 34.500.000,00        |
| 07  | Sermaye Transferleri   |                      |
| 08  | Borç Verme   |                      |
| <b>Toplam Bütçe Kaynak İhtiyacı</b>   |  | <b>34.500.000,00</b> |
| Bütçe Dışı Kaynak   | Döner Sermaye  |                      |
|   | Diğer Yurt İçi   |                      |
|   | Yurt Dışı  |                      |
| <b>Toplam Bütçe Dışı Kaynak İhtiyacı</b>  |  |                      |
| <b>Toplam Kaynak İhtiyacı</b>   |  | <b>34.500.000,00</b> |

|   |   |                      |
|---|---|----------------------|
| <b>İdare Adı</b>  | Manisa Büyükşehir Belediye Başkanlığı   |                      |
| <b>Performans Hedefi 6.2.1.</b>   | Afet ve Afet Güvenliği Önlemleri Hakkında Toplum Bilinçlendirici Faaliyetlerin Düzenlenmesi |                      |
| <b>Faaliyet Adı (F.6.2.1.5)</b>   | Etkin İtfaiye Hizmetlerini Sürdürebilmek Amacıyla Yeni Araç, Gereç ve Ekipman Alımı Yapmak  |                      |
| <b>Sorumlu Harcama Birimi</b>   | İtfaiye Dairesi Başkanlığı  |                      |
| Açıklama: Olaylara en kısa sürede müdahale edebilmek için araç alımı, teçhizat alımı ve gerekli modernizasyonlar yapılmaktadır. |   |                      |
| <b>Ekonomik Kod</b>   |   | <b>2024</b>          |
| 01  | Personel Giderleri  |                      |
| 02  | SGK Devlet Primi Giderleri  |                      |
| 03  | Mal ve Hizmet Alım Giderleri  |                      |
| 04  | Faiz Giderleri  |                      |
| 05  | Cari Transferler  |                      |
| 06  | Sermaye Giderleri   | 40.000.000,00        |
| 07  | Sermaye Transferleri  |                      |
| 08  | Borç Verme  |                      |
| <b>Toplam Bütçe Kaynak İhtiyacı</b>   |   | <b>40.000.000,00</b> |
| Bütçe Dışı Kaynak   | Döner Sermaye   |                      |
|   | Diğer Yurt İçi  |                      |
|   | Yurt Dışı   |                      |
| <b>Toplam Bütçe Dışı Kaynak İhtiyacı</b>  |   |                      |
| <b>Toplam Kaynak İhtiyacı</b>   |   | <b>40.000.000,00</b> |





|                                 |  |
|---------------------------------|--|
| <b>İdare Adı</b>                | Manisa Büyükşehir Belediye Başkanlığı  |
| <b>Amaç 6.</b>                  | Vatandaşlarımızın Gönül Rahatlığı İçerisinde Yaşayabileceği Güvenli Bir Kent Ortamının Devamlılığını Sağlamak. |
| <b>Hedef 6.3.</b>               | Kentin Düzen, Huzur ve Güvenliğini Sağlamaya Yönelik Hizmetleri Geliştirmek.                                   |
| <b>Performans Hedefi 6.3.1.</b> | Kentin Düzen, Huzur ve Güvenliğini Sağlamaya Yönelik Hizmetleri Geliştirmek.                                   |

Açıklama: Kentin huzur ve güvenliğini sağlamaya yönelik olarak denetim faaliyetlerinin sürdürülmesi amaçlanmaktadır.

| <b>Performans Göstergeleri</b> |  | <b>2022</b>                        | <b>2023</b>       | <b>2024</b>           |
|--------------------------------|--|------------------------------------|-------------------|-----------------------|
| P.G.6.3.1                      | Kentin Düzen, Huzur ve Güvenliğini Sağlamaya Yönelik Düzenlenen Tutanak Sayısı | 2.700                              | 4.250             | 4.000                 |
| P.G.6.3.2                      | Denetim Yapılan Gün Sayısı   | 365                                | 365               | 365                   |
| <b>Faaliyetler</b>             |  | <b>Kaynak İhtiyacı (2024) (TL)</b> |                   |                       |
|                                |  | <b>Bütçe</b>                       | <b>Bütçe Dışı</b> | <b>Toplam</b>         |
| F.6.3.1.1                      | Zabıta Denetim Hizmetlerinin Yürütülmesi                                       | 148.369.250,00                     |                   | 148.369.250,00        |
| F.6.3.1.2                      | Sebze ve Meyve Ticaretinin Denetlemelerinin Yapılması                          | 12.170.250,00                      |                   | 12.170.250,00         |
| F.6.3.1.3                      | Çevre Zabıta Hizmetleri ve Kaçak Hafriyat Denetim Hizmetlerinin Yürütülmesi    | 12.170.250,00                      |                   | 12.170.250,00         |
| F.6.3.1.4                      | Zabıta Trafik Kontrol ve Denetim Faaliyetlerinin Yürütülmesi                   | 12.170.250,00                      |                   | 12.170.250,00         |
| <b>Genel Toplam</b>            |  | <b>184.880.000,00</b>              |                   | <b>184.880.000,00</b> |



|  |  |                       |
|--|--|-----------------------|
| <b>İdare Adı</b>   | Manisa Büyükşehir Belediye Başkanlığı  |                       |
| <b>Performans Hedefi 6.3.1.</b>  | Kentın Düzen, Huzur ve Güvenliğini Sağlamaya Yönelik Hizmetleri Geliştirmek. |                       |
| <b>Faaliyet Adı (F.6.3.1.1)</b>  | Zabıta Denetim Hizmetlerinin Yürütülmesi                                     |                       |
| <b>Sorumlu Harcama Birimi</b>  | Zabıta Dairesi Başkanlığı  |                       |
| Açıklama : Kentin huzur ve güvenliğini sağlamaya yönelik denetimler esnasında idari yaptırım karar tutanağı, encümene sevk edilen tespit tutanağı ve yeşil alan işgaliyesi düzenlemek. |  |                       |
| <b>Ekonomik Kod</b>  |  | <b>2024</b>           |
| 01   | Personel Giderleri   | 10.994.500,00         |
| 02   | SGK Devlet Primi Giderleri   | 1.175.750,00          |
| 03   | Mal ve Hizmet Alım Giderleri   | 136.199.000,00        |
| 04   | Faiz Giderleri   |                       |
| 05   | Cari Transferler   |                       |
| 06   | Sermaye Giderleri  |                       |
| 07   | Sermaye Transferleri   |                       |
| 08   | Borç Verme   |                       |
| <b>Toplam Bütçe Kaynak İhtiyacı</b>  |  | <b>148.369.250,00</b> |
| Bütçe Dışı Kaynak  | Döner Sermaye  |                       |
|  | Diğer Yurt İçi   |                       |
|  | Yurt Dışı  |                       |
| <b>Toplam Bütçe Dışı Kaynak İhtiyacı</b>   |  |                       |
| <b>Toplam Kaynak İhtiyacı</b>  |  | <b>148.369.250,00</b> |

|  |  |                      |
|--|--|----------------------|
| <b>İdare Adı</b>   | Manisa Büyükşehir Belediye Başkanlığı  |                      |
| <b>Performans Hedefi 6.3.1.</b>  | Kentın Düzen, Huzur ve Güvenliğini Sağlamaya Yönelik Hizmetleri Geliştirmek. |                      |
| <b>Faaliyet Adı (F.6.3.1.2)</b>  | Sebze ve Meyve Ticaretinin Denetlemelerinin Yapılması                        |                      |
| <b>Sorumlu Harcama Birimi</b>  | Zabıta Dairesi Başkanlığı  |                      |
| Açıklama: Vatandaşlarımıza kontrollü sebze ve meyve ulaşması amacıyla ilimiz sınırları içinde sebze ve meyve ticaretinin denetlenmesi faaliyeti kapsamında, bildirimsiz taşımacılığın önlenmesi amaçlanmaktadır. |  |                      |
| <b>Ekonomik Kod</b>  |  | <b>2024</b>          |
| 01   | Personel Giderleri   | 10.994.500,00        |
| 02   | SGK Devlet Primi Giderleri   | 1.175.750,00         |
| 03   | Mal ve Hizmet Alım Giderleri   |                      |
| 04   | Faiz Giderleri   |                      |
| 05   | Cari Transferler   |                      |
| 06   | Sermaye Giderleri  |                      |
| 07   | Sermaye Transferleri   |                      |
| 08   | Borç Verme   |                      |
| <b>Toplam Bütçe Kaynak İhtiyacı</b>  |  | <b>12.170.250,00</b> |
| Bütçe Dışı Kaynak  | Döner Sermaye  |                      |
|  | Diğer Yurt İçi   |                      |
|  | Yurt Dışı  |                      |
| <b>Toplam Bütçe Dışı Kaynak İhtiyacı</b>   |  |                      |
| <b>Toplam Kaynak İhtiyacı</b>  |  | <b>12.170.250,00</b> |



|   |   |                      |
|---|---|----------------------|
| <b>İdare Adı</b>  | Manisa Büyükşehir Belediye Başkanlığı   |                      |
| <b>Performans Hedefi 6.3.1.</b>   | Kentin Düzen, Huzur ve Güvenliğini Sağlamaya Yönelik Hizmetleri Geliştirmek.. |                      |
| <b>Faaliyet Adı (F.6.3.1.3)</b>   | Çevre Zabıta Hizmetleri ve Kaçak Hafriyat Denetim Hizmetlerinin Yürütülmesi   |                      |
| <b>Sorumlu Harcama Birimi</b>   | Zabıta Dairesi Başkanlığı   |                      |
| Açıklama: Çevremizin daha temiz ve düzenli olması için 5326 sayılı kanun kapsamında kaçak hafriyat denetimleri yapılmaktadır. |   |                      |
| <b>Ekonomik Kod</b>   |   | <b>2024</b>          |
| 01  | Personel Giderleri  | 10.994.500,00        |
| 02  | SGK Devlet Primi Giderleri  | 1.175.750,00         |
| 03  | Mal ve Hizmet Alım Giderleri  |                      |
| 04  | Faiz Giderleri  |                      |
| 05  | Cari Transferler  |                      |
| 06  | Sermaye Giderleri   |                      |
| 07  | Sermaye Transferleri  |                      |
| 08  | Borç Verme  |                      |
| <b>Toplam Bütçe Kaynak İhtiyacı</b>   |   | <b>12.170.250,00</b> |
| Bütçe Dışı Kaynak   | Döner Sermaye   |                      |
|   | Diğer Yurt İçi  |                      |
|   | Yurt Dışı   |                      |
| <b>Toplam Bütçe Dışı Kaynak İhtiyacı</b>  |   |                      |
| <b>Toplam Kaynak İhtiyacı</b>   |   | <b>12.170.250,00</b> |

|  |  |                      |
|--|--|----------------------|
| <b>İdare Adı</b>   | Manisa Büyükşehir Belediye Başkanlığı  |                      |
| <b>Performans Hedefi 6.3.1.</b>  | Kentin Düzen, Huzur ve Güvenliğini Sağlamaya Yönelik Hizmetleri Geliştirmek. |                      |
| <b>Faaliyet Adı (F.6.3.1.4)</b>  | Zabıta Trafik Kontrol ve Denetim Faaliyetlerinin Yürütülmesi                 |                      |
| <b>Sorumlu Harcama Birimi</b>  | Zabıta Dairesi Başkanlığı  |                      |
| Açıklama: İlgili mevzuat kapsamında yolcu taşıma hatlarının denetimleri yapılmaktadır. |  |                      |
| <b>Ekonomik Kod</b>  |  | <b>2024</b>          |
| 01   | Personel Giderleri   | 10.994.500,00        |
| 02   | SGK Devlet Primi Giderleri   | 1.175.750,00         |
| 03   | Mal ve Hizmet Alım Giderleri   |                      |
| 04   | Faiz Giderleri   |                      |
| 05   | Cari Transferler   |                      |
| 06   | Sermaye Giderleri  |                      |
| 07   | Sermaye Transferleri   |                      |
| 08   | Borç Verme   |                      |
| <b>Toplam Bütçe Kaynak İhtiyacı</b>  |  | <b>12.170.250,00</b> |
| Bütçe Dışı Kaynak  | Döner Sermaye  |                      |
|  | Diğer Yurt İçi   |                      |
|  | Yurt Dışı  |                      |
| <b>Toplam Bütçe Dışı Kaynak İhtiyacı</b>   |  |                      |
| <b>Toplam Kaynak İhtiyacı</b>  |  | <b>12.170.250,00</b> |



|                                |   |
|--------------------------------|---|
| <b>İdare Adı</b>               | Manisa Büyükşehir Belediye Başkanlığı   |
| <b>Amaç 7.</b>                 | Fiziki, Teknolojik, Mali ve Beşeri Kapasiteyi Arttırarak Vatandaş Odaklı Yönetim Anlayışı ile Kurumsal Kapasiteyi Güçlendirmek.                                       |
| <b>Hedef 7.1</b>               | Belediyemizin Tüm Faaliyetlerinden Vatandaşlarımızın İletişim Araçları İle Haberdar Olabilmesi İçin Hizmet Kalitesini Arttırmak ve Memnuniyeti Üst Seviyeye Çıkarmak. |
| <b>Performans Hedefi 7.1.1</b> | Belediyemizin Tüm Faaliyetlerinden Vatandaşlarımızın İletişim Araçları ile Haberdar Olabilmesi İçin Hizmet Kalitesini Arttırmak ve Memnuniyeti Üst Seviyeye Çıkarmak. |

Açıklama: 17 ilçemizde gerek teknolojinin imkanları gerekse reklam materyallerinin etkin ve verimli şekilde kullanılarak Büyükşehir Belediyemizin faaliyetleri, proje ve hizmetlerinden hemşehrilerimizin doğru şekilde haberdar edilmesini sağlamak en önemli misyonumuzdur.

| Performans Göstergeleri |   | 2022                        | 2023       | 2024                 |
|-------------------------|---|-----------------------------|------------|----------------------|
| P.G.7.1.1               | Çözüm Merkezlerine Gelen Talep, Şikayet Sayısı                                  | 208.576                     | 130.000    | 120.000              |
| P.G.7.1.2               | Çözüm Merkezine Gelen Talep ve Şikayetlere Cevap Verilme Oranı                  | 100%                        | 100%       | 100%                 |
| P.G.7.1.3               | Çözüm Merkezlerinden Alınan Hizmetlerin Memnuniyet Oranı                        | 100%                        | 100%       | 100%                 |
| P.G.7.1.4               | Web TV Günlük Ortalama İzlenme Sayısı   | 0                           | 2.500      | 3.000                |
| Faaliyetler             |   | Kaynak İhtiyacı (2024) (TL) |            |                      |
|                         |   | Bütçe                       | Bütçe Dışı | Toplam               |
| F.7.1.1.1               | Merkez ve İlçelerde Görev Yapan Çözüm Merkezlerinin Kesintisiz Hizmet Vermesi   | 14.519.750,00               |            | 14.519.750,00        |
| F.7.1.1.2               | Çözüm Merkezlerine Gelen Vatandaş Talep ve Şikayetlerinin Kayıt Altına Alınması | 14.499.750,00               |            | 14.499.750,00        |
| F.7.1.1.3               | Halkla İlişkiler Hizmetlerinin Geliştirilmesi                                   | 8.499.750,00                |            | 8.499.750,00         |
| F.7.1.1.4               | Kurumsal Tanıtım Hizmetlerinin Yürütülmesi ve Geliştirilmesi                    | 8.709.750,00                |            | 8.709.750,00         |
| <b>Genel Toplam</b>     |   | <b>46.229.000,00</b>        |            | <b>46.229.000,00</b> |

# MANİSA BÜYÜKŞEHİR BELEDİYESİ



**SOSYAL MANİSA** 🔍

Belediyemizle ilgili herşey bir tık uzağınızda







facebook/[manisabsb](#)  
facebook/[manisamaski](#)

twitter/[manisabsb](#)  
twitter/[Maski\\_Manisa](#)

instagram/[manisabsb](#)

[www.manisa.bel.tr](#)  
[www.manisa.gov.tr](#)  
[www.manisasu.gov.tr](#)





|                                 |  |
|---------------------------------|--|
| <b>İdare Adı</b>                | Manisa Büyükşehir Belediye Başkanlığı  |
| <b>Performans Hedefi 7.1.1.</b> | Belediyemizin Tüm Faaliyetlerinden Vatandaşlarımızın İletişim Araçları İle Haberdar Olabilmesi İçin Hizmet Kalitesini Arttırmak ve Memnuniyeti Üst Seviyeye Çıkarmak |
| <b>Faaliyet Adı (F.7.1.1.1)</b> | Merkez ve İlçelerde Görev Yapan Çözüm Merkezlerinin Kesintisiz Hizmet Vermesi  |
| <b>Sorumlu Harcama Birimi</b>   | Basın Yayın ve Halkla İlişkiler Dairesi Başkanlığı   |

Açıklama: 17 ilçemizde vatandaşlarımızla Belediyemiz arasında iletişiminin sağlıklı bir şekilde yürümesi için Çözüm Merkezlerimizin kesintisiz hizmet vermesini sağlıyoruz.

| Ekonomik Kod                             |                              | 2024                 |
|--|------------------------------|----------------------|
| 01                                       | Personel Giderleri           | 2.759.250,00         |
| 02                                       | SGK Devlet Primi Giderleri   | 290.500,00           |
| 03                                       | Mal ve Hizmet Alım Giderleri | 11.470.000,00        |
| 04                                       | Faiz Giderleri               |                      |
| 05                                       | Cari Transferler             |                      |
| 06                                       | Sermaye Giderleri            |                      |
| 07                                       | Sermaye Transferleri         |                      |
| 08                                       | Borç Verme                   |                      |
| <b>Toplam Bütçe Kaynak İhtiyacı</b>      |                              | <b>14.519.750,00</b> |
| Bütçe Dışı Kaynak                        | Döner Sermaye                |                      |
|  | Diğer Yurt İçi               |                      |
|  | Yurt Dışı                    |                      |
| <b>Toplam Bütçe Dışı Kaynak İhtiyacı</b> |                              |                      |
| <b>Toplam Kaynak İhtiyacı</b>            |                              | <b>14.519.750,00</b> |

|                                 |  |
|---------------------------------|--|
| <b>İdare Adı</b>                | Manisa Büyükşehir Belediye Başkanlığı  |
| <b>Performans Hedefi 7.1.1.</b> | Belediyemizin Tüm Faaliyetlerinden Vatandaşlarımızın İletişim Araçları İle Haberdar Olabilmesi İçin Hizmet Kalitesini Arttırmak ve Memnuniyeti Üst Seviyeye Çıkarmak |
| <b>Faaliyet Adı (F.7.1.1.2)</b> | Çözüm Merkezlerine Gelen Vatandaş Talep ve Şikayetlerinin Kayıt Altına Alınması  |
| <b>Sorumlu Harcama Birimi</b>   | Basın Yayın ve Halkla İlişkiler Dairesi Başkanlığı   |

Açıklama: Vatandaşlardan gelen talep ve şikayetlerin ilgili birimlerimize hızlı bir şekilde yönlendirilmesini sağlayarak memnuniyeti en üst seviyeye taşımayı hedefliyoruz.

| Ekonomik Kod                             |                              | 2024                 |
|--|------------------------------|----------------------|
| 01                                       | Personel Giderleri           | 2.759.250,00         |
| 02                                       | SGK Devlet Primi Giderleri   | 290.500,00           |
| 03                                       | Mal ve Hizmet Alım Giderleri | 11.450.000,00        |
| 04                                       | Faiz Giderleri               |                      |
| 05                                       | Cari Transferler             |                      |
| 06                                       | Sermaye Giderleri            |                      |
| 07                                       | Sermaye Transferleri         |                      |
| 08                                       | Borç Verme                   |                      |
| <b>Toplam Bütçe Kaynak İhtiyacı</b>      |                              | <b>14.499.750,00</b> |
| Bütçe Dışı Kaynak                        | Döner Sermaye                |                      |
|  | Diğer Yurt İçi               |                      |
|  | Yurt Dışı                    |                      |
| <b>Toplam Bütçe Dışı Kaynak İhtiyacı</b> |                              |                      |
| <b>Toplam Kaynak İhtiyacı</b>            |                              | <b>14.499.750,00</b> |

|                                 |  |
|---------------------------------|--|
| <b>İdare Adı</b>                | Manisa Büyükşehir Belediye Başkanlığı  |
| <b>Performans Hedefi 7.1.1.</b> | Belediyemizin Tüm Faaliyetlerinden Vatandaşlarımızın İletişim Araçları İle Haberdar Olabilmesi İçin Hizmet Kalitesini Arttırmak ve Memnuniyeti Üst Seviyeye Çıkarmak |
| <b>Faaliyet Adı (F.7.1.1.3)</b> | Halkla İlişkiler Hizmetlerinin Geliştirilmesi  |
| <b>Sorumlu Harcama Birimi</b>   | Basın Yayın ve Halkla İlişkiler Dairesi Başkanlığı   |

Açıklama: Halkla ilişkiler hizmetlerinin geliştirilmesi noktasında çözüm merkezi personelimize gerekli eğitimler verilmekte olup, bunun dışında Belediyemize ait sosyal medya hesaplarımızda vatandaşlardan gelen talep ve şikayetler en kısa sürede ilgili birimlere iletilerek koordineli şekilde çalışmalar yürütülmektedir.

| Ekonomik Kod                             |                              | 2024                |
|--|------------------------------|---------------------|
| 01                                       | Personel Giderleri           | 2.759.250,00        |
| 02                                       | SGK Devlet Primi Giderleri   | 290.500,00          |
| 03                                       | Mal ve Hizmet Alım Giderleri | 5.450.000,00        |
| 04                                       | Faiz Giderleri               |                     |
| 05                                       | Cari Transferler             |                     |
| 06                                       | Sermaye Giderleri            |                     |
| 07                                       | Sermaye Transferleri         |                     |
| 08                                       | Borç Verme                   |                     |
| <b>Toplam Bütçe Kaynak İhtiyacı</b>      |                              | <b>8.499.750,00</b> |
| Bütçe Dışı Kaynak                        | Döner Sermaye                |                     |
|  | Diğer Yurt İçi               |                     |
|  | Yurt Dışı                    |                     |
| <b>Toplam Bütçe Dışı Kaynak İhtiyacı</b> |                              |                     |
| <b>Toplam Kaynak İhtiyacı</b>            |                              | <b>8.499.750,00</b> |

|                                 |  |
|---------------------------------|--|
| <b>İdare Adı</b>                | Manisa Büyükşehir Belediye Başkanlığı  |
| <b>Performans Hedefi 7.1.1.</b> | Belediyemizin Tüm Faaliyetlerinden Vatandaşlarımızın İletişim Araçları İle Haberdar Olabilmesi İçin Hizmet Kalitesini Arttırmak ve Memnuniyeti Üst Seviyeye Çıkarmak |
| <b>Faaliyet Adı (F.7.1.1.4)</b> | Kurumsal Tanıtım Hizmetlerinin Yürütülmesi ve Geliştirilmesi   |
| <b>Sorumlu Harcama Birimi</b>   | Basın Yayın ve Halkla İlişkiler Dairesi Başkanlığı   |

Açıklama: Kurumumuz tarafından yapılan hizmetlerle ilgili internet sitemizde, sosyal medya hesaplarımızda ve açık hava reklam materyallerimizde gerekli bilgilendirmeler yapılarak halka duyurulması sağlanmakta olup, bununla ilgili çağın ve teknolojinin gereklerine uygun bir şekilde yürütülmesi için gelişmeye devam ediyoruz.

| Ekonomik Kod                             |                              | 2024                |
|--|------------------------------|---------------------|
| 01                                       | Personel Giderleri           | 2.759.250,00        |
| 02                                       | SGK Devlet Primi Giderleri   | 290.500,00          |
| 03                                       | Mal ve Hizmet Alım Giderleri | 5.660.000,00        |
| 04                                       | Faiz Giderleri               |                     |
| 05                                       | Cari Transferler             |                     |
| 06                                       | Sermaye Giderleri            |                     |
| 07                                       | Sermaye Transferleri         |                     |
| 08                                       | Borç Verme                   |                     |
| <b>Toplam Bütçe Kaynak İhtiyacı</b>      |                              | <b>8.709.750,00</b> |
| Bütçe Dışı Kaynak                        | Döner Sermaye                |                     |
|  | Diğer Yurt İçi               |                     |
|  | Yurt Dışı                    |                     |
| <b>Toplam Bütçe Dışı Kaynak İhtiyacı</b> |                              |                     |
| <b>Toplam Kaynak İhtiyacı</b>            |                              | <b>8.709.750,00</b> |



|                                |   |
|--------------------------------|---|
| <b>İdare Adı</b>               | Manisa Büyükşehir Belediye Başkanlığı   |
| <b>Amaç 7.</b>                 | Fiziki, Teknolojik, Mali ve Beşeri Kapasiteyi Arttırarak Vatandaş Odaklı Yönetim Anlayışı İle Kurumsal Kapasiteyi Güçlendirmek.                                       |
| <b>Hedef 7.2.</b>              | Vatandaşlarımızın Belediyemizden Aldıkları Hizmetlerdeki Memnuniyet Oranını Yükseltmeye Yönelik Veri ve Bilgi Altyapısını Geliştirmek ve Kesintisiz Erişimi Sağlamak. |
| <b>Performans Hedefi 7.2.1</b> | Bilgi ve İletişim Teknolojilerinden Yararlanarak Hızlı, Şeffaf ve Güvenilir Hizmetler Sunmak.   |

Açıklama: Belediyenin kurum içi ve kurum dışı hizmet kalitesini arttırmak için kesintisiz erişim amacı ile gelişen teknolojiye uyum sağlamak ve güncel kalmak.

| <b>Performans Göstergeleri</b> |  | <b>2022</b>                        | <b>2023</b>       | <b>2024</b>          |
|--------------------------------|--|------------------------------------|-------------------|----------------------|
| P.G.7.2.1                      | Büyükşehir İl Sınırı Dahilindeki CBS Haritası ve Veri Tabanının Güncel Tutulması | 100%                               | 100%              | 100%                 |
| P.G.7.2.2                      | Mevcut Kullanılmakta Olan Bilgi Sisteminin Geliştirilmesi ve Yenilenmesi         | 100%                               | 100%              | 100%                 |
| P.G.7.2.3                      | Numarataj Saha Çalışmalarının Tamamlanma Oranı                                   | 80%                                | 100%              | 100%                 |
| P.G.7.2.4                      | Günümüz Şartlarına Uygun Yeni Yazılımların Mevcut Sisteme Entegre Edilmesi       | 100%                               | 100%              | 100%                 |
| P.G.7.2.5                      | Gelişen Teknolojik Şartlara Uygun Yeni Donanımlara Sahip Olunulması              | 100%                               | 100%              | 100%                 |
| <b>Faaliyetler</b>             |  | <b>Kaynak İhtiyacı (2024) (TL)</b> |                   |                      |
|                                |  | <b>Bütçe</b>                       | <b>Bütçe Dışı</b> | <b>Toplam</b>        |
| F.7.2.1.1                      | Büyükşehir İl Sınırı Dahilindeki CBS Haritası ve Veri Tabanının Güncel Tutulması | 5.717.000,00                       |                   | 5.717.000,00         |
| F.7.2.1.2                      | Mevcut Kullanılmakta Olan Kent Bilgi Sisteminin Geliştirilmesi ve Yenilenmesi    | 5.311.500,00                       |                   | 5.311.500,00         |
| F.7.2.1.3                      | Numarataj Saha Çalışmalarının Yürütülmesi  | 3.709.000,00                       |                   | 3.709.000,00         |
| F.7.2.1.4                      | Günümüz Şartlarına Uygun Yeni Yazılımların Mevcut Sisteme Entegre Edilmesi       | 5.803.500,00                       |                   | 5.803.500,00         |
| F.7.2.1.5                      | Gelişen Teknolojik Şartlara Uygun Yeni Donanımlara Sahip Olunulması              | 8.247.000,00                       |                   | 8.247.000,00         |
| <b>Genel Toplam</b>            |  | <b>28.788.000,00</b>               |                   | <b>28.788.000,00</b> |

|                                 |   |
|---------------------------------|---|
| <b>İdare Adı</b>                | Manisa Büyükşehir Belediye Başkanlığı   |
| <b>Performans Hedefi 7.2.1.</b> | Bilgi ve İletişim Teknolojilerinden Yararlanarak Hızlı, Şeffaf ve Güvenilir Hizmetler Sunmak. |
| <b>Faaliyet Adı (F.7.2.1.1)</b> | Büyükşehir İl Sınırı Dahilindeki CBS Haritası ve Veri Tabanının Güncel Tutulması              |
| <b>Sorumlu Harcama Birimi</b>   | Bilgi İşlem Dairesi Başkanlığı  |

Açıklama: Manisa il geneli CBS haritası güncel halde bulundurulacaktır.

| <b>Ekonomik Kod</b>                      |                              | <b>2024</b>         |
|--|------------------------------|---------------------|
| 01                                       | Personel Giderleri           | 2.750.000,00        |
| 02                                       | SGK Devlet Primi Giderleri   | 282.000,00          |
| 03                                       | Mal ve Hizmet Alım Giderleri | 2.685.000,00        |
| 04                                       | Faiz Giderleri               |                     |
| 05                                       | Cari Transferler             |                     |
| 06                                       | Sermaye Giderleri            |                     |
| 07                                       | Sermaye Transferleri         |                     |
| 08                                       | Borç Verme                   |                     |
| <b>Toplam Bütçe Kaynak İhtiyacı</b>      |                              | <b>5.717.000,00</b> |
| <b>Bütçe Dışı Kaynak</b>                 | Döner Sermaye                |                     |
|  | Diğer Yurt İçi               |                     |
|  | Yurt Dışı                    |                     |
| <b>Toplam Bütçe Dışı Kaynak İhtiyacı</b> |                              |                     |
| <b>Toplam Kaynak İhtiyacı</b>            |                              | <b>5.717.000,00</b> |

|                                 |  |
|---------------------------------|--|
| <b>İdare Adı</b>                | Manisa Büyükşehir Belediye Başkanlığı  |
| <b>Performans Hedefi 7.2.1.</b> | Bilgi ve İletişim Teknolojilerinden Yararlanarak Hızlı, Şeffaf ve Güvenilir Hizmetler Sunmak |
| <b>Faaliyet Adı (F.7.2.1.2)</b> | Mevcut Kullanılmakta Olan Bilgi Sisteminin Geliştirilmesi ve Yenilenmesi                     |
| <b>Sorumlu Harcama Birimi</b>   | Bilgi İşlem Dairesi Başkanlığı   |

Açıklama: Belediyemiz bünyesinde kullanılmakta olan UKBS programı üst versiyonuna yükseltilecektir.

| Ekonomik Kod                             |                              | 2024                |
|--|------------------------------|---------------------|
| 01                                       | Personel Giderleri           | 2.550.000,00        |
| 02                                       | SGK Devlet Primi Giderleri   | 261.500,00          |
| 03                                       | Mal ve Hizmet Alım Giderleri | 2.500.000,00        |
| 04                                       | Faiz Giderleri               |                     |
| 05                                       | Cari Transferler             |                     |
| 06                                       | Sermaye Giderleri            |                     |
| 07                                       | Sermaye Transferleri         |                     |
| 08                                       | Borç Verme                   |                     |
| <b>Toplam Bütçe Kaynak İhtiyacı</b>      |                              | <b>5.311.500,00</b> |
| Bütçe Dışı Kaynak                        | Döner Sermaye                |                     |
|  | Diğer Yurt İçi               |                     |
|  | Yurt Dışı                    |                     |
| <b>Toplam Bütçe Dışı Kaynak İhtiyacı</b> |                              |                     |
| <b>Toplam Kaynak İhtiyacı</b>            |                              | <b>5.311.500,00</b> |

|                                 |  |
|---------------------------------|--|
| <b>İdare Adı</b>                | Manisa Büyükşehir Belediye Başkanlığı  |
| <b>Performans Hedefi 7.2.1.</b> | Bilgi ve İletişim Teknolojilerinden Yararlanarak Hızlı, Şeffaf ve Güvenilir Hizmetler Sunmak |
| <b>Faaliyet Adı (F.7.2.1.3)</b> | Numarataj Saha Çalışmalarının Yürütülmesi  |
| <b>Sorumlu Harcama Birimi</b>   | Bilgi İşlem Dairesi Başkanlığı   |

Açıklama: Manisa il geneli sokak ve kapı levhalama işlemi devam etmektedir.

| Ekonomik Kod                             |                              | 2024                |
|--|------------------------------|---------------------|
| 01                                       | Personel Giderleri           | 1.550.000,00        |
| 02                                       | SGK Devlet Primi Giderleri   | 159.000,00          |
| 03                                       | Mal ve Hizmet Alım Giderleri | 2.000.000,00        |
| 04                                       | Faiz Giderleri               |                     |
| 05                                       | Cari Transferler             |                     |
| 06                                       | Sermaye Giderleri            |                     |
| 07                                       | Sermaye Transferleri         |                     |
| 08                                       | Borç Verme                   |                     |
| <b>Toplam Bütçe Kaynak İhtiyacı</b>      |                              | <b>3.709.000,00</b> |
| Bütçe Dışı Kaynak                        | Döner Sermaye                |                     |
|  | Diğer Yurt İçi               |                     |
|  | Yurt Dışı                    |                     |
| <b>Toplam Bütçe Dışı Kaynak İhtiyacı</b> |                              |                     |
| <b>Toplam Kaynak İhtiyacı</b>            |                              | <b>3.709.000,00</b> |





|                                 |  |
|---------------------------------|--|
| <b>İdare Adı</b>                | Manisa Büyükşehir Belediye Başkanlığı  |
| <b>Performans Hedefi 7.2.1.</b> | Bilgi ve İletişim Teknolojilerinden Yararlanarak Hızlı, Şeffaf ve Güvenilir Hizmetler Sunmak |
| <b>Faaliyet Adı (F.7.2.1.4)</b> | Günümüz Şartlarına Uygun Yeni Yazılımların Mevcut Sisteme Entegre Edilmesi                   |
| <b>Sorumlu Harcama Birimi</b>   | Bilgi İşlem Dairesi Başkanlığı   |

Açıklama: Belediyemiz birimlerinde kullanılmakta olan programların lisans yenileme işlemleri yapılacaktır.

| <b>Ekonomik Kod</b>                      |                              | <b>2024</b>         |
|--|------------------------------|---------------------|
| 01                                       | Personel Giderleri           | 3.450.000,00        |
| 02                                       | SGK Devlet Primi Giderleri   | 353.500,00          |
| 03                                       | Mal ve Hizmet Alım Giderleri | 2.000.000,00        |
| 04                                       | Faiz Giderleri               |                     |
| 05                                       | Cari Transferler             |                     |
| 06                                       | Sermaye Giderleri            |                     |
| 07                                       | Sermaye Transferleri         |                     |
| 08                                       | Borç Verme                   |                     |
| <b>Toplam Bütçe Kaynak İhtiyacı</b>      |                              | <b>5.803.500,00</b> |
| Bütçe Dışı Kaynak                        | Döner Sermaye                |                     |
|  | Diğer Yurt İçi               |                     |
|  | Yurt Dışı                    |                     |
| <b>Toplam Bütçe Dışı Kaynak İhtiyacı</b> |                              |                     |
| <b>Toplam Kaynak İhtiyacı</b>            |                              | <b>5.803.500,00</b> |

|                                 |  |
|---------------------------------|--|
| <b>İdare Adı</b>                | Manisa Büyükşehir Belediye Başkanlığı  |
| <b>Performans Hedefi 7.2.1</b>  | Bilgi ve İletişim Teknolojilerinden Yararlanarak Hızlı, Şeffaf ve Güvenilir Hizmetler Sunmak |
| <b>Faaliyet Adı (F.7.2.1.5)</b> | Gelişen Teknolojik Şartlara Uygun Yeni Donanımlara Sahip Olunması                            |
| <b>Sorumlu Harcama Birimi</b>   | Bilgi İşlem Dairesi Başkanlığı   |

Açıklama: Belediyemiz birimlerindeki görevli personellerin kullanmakta olduğu ve gelişen teknolojinin gerisinde kalan bilgisayarların değişimi için yeni bilgisayarlar alınacaktır.

| <b>Ekonomik Kod</b>                      |                              | <b>2024</b>         |
|--|------------------------------|---------------------|
| 01                                       | Personel Giderleri           | 3.415.000,00        |
| 02                                       | SGK Devlet Primi Giderleri   | 350.000,00          |
| 03                                       | Mal ve Hizmet Alım Giderleri | 4.082.000,00        |
| 04                                       | Faiz Giderleri               |                     |
| 05                                       | Cari Transferler             |                     |
| 06                                       | Sermaye Giderleri            | 400.000,00          |
| 07                                       | Sermaye Transferleri         |                     |
| 08                                       | Borç Verme                   |                     |
| <b>Toplam Bütçe Kaynak İhtiyacı</b>      |                              | <b>8.247.000,00</b> |
| Bütçe Dışı Kaynak                        | Döner Sermaye                |                     |
|  | Diğer Yurt İçi               |                     |
|  | Yurt Dışı                    |                     |
| <b>Toplam Bütçe Dışı Kaynak İhtiyacı</b> |                              |                     |
| <b>Toplam Kaynak İhtiyacı</b>            |                              | <b>8.247.000,00</b> |

|                                 |  |
|---------------------------------|--|
| <b>İdare Adı</b>                | Manisa Büyükşehir Belediye Başkanlığı  |
| <b>Amaç 7.</b>                  | Fiziki, Teknolojik, Mali ve Beşeri Kapasiteyi Artırarak Vatandaş Odaklı Yönetim Anlayışı İle Kurumsal Kapasiteyi Güçlendirmek. |
| <b>Hedef 7.3.</b>               | Kurumsal Yapının Daha Etkin Olması İçin Yönetim ve Hizmet Verimliliğini Artırmak.  |
| <b>Performans Hedefi 7.3.1.</b> | Kurumsal Yapının Daha Etkin Olması İçin Yönetim ve Hizmet Verimliliğini Artırmak.  |

Açıklama:Kurumsal yapının güçlenmesini sağlamak amacıyla eğitimler düzenlenmesi ve ayrıca gerekli fiziki koşulların sağlanması amacıyla şantiye hizmet binası yapılması planlanmaktadır.

| <b>Performans Göstergeleri</b> |   | <b>2022</b>                        | <b>2023</b>       | <b>2024</b>           |
|--------------------------------|---|------------------------------------|-------------------|-----------------------|
| P.G.7.3.1                      | Düzenlenen Hizmet İçi Eğitim Sayısı                             | 194                                | 44                | 45                    |
| P.G.7.3.2                      | Hizmet İçi Eğitim Verilen Personel Sayısı                       | 5.757                              | 3.400             | 3.500                 |
| P.G.7.3.3                      | Hizmet İçi Eğitimlerden Faydalanan Personelin Memnuniyet Düzeyi | 100%                               | 84%               | 85%                   |
| P.G.7.3.4                      | E-Belediye Bilgi Sisteminin Kurulması Oranı                     | 80%                                | 75%               | 100%                  |
| P.G.7.3.5                      | Tamamlanan Hizmet Binası Sayısı                                 | 0                                  | 1                 | 1                     |
| <b>Faaliyetler</b>             |   | <b>Kaynak İhtiyacı (2024) (TL)</b> |                   |                       |
|                                |   | <b>Bütçe</b>                       | <b>Bütçe Dışı</b> | <b>Toplam</b>         |
| F.7.3.1.1                      | Hizmet İçi Eğitim Faaliyetlerinin Yürütülmesi                   | 3.391.000,00                       |                   | 3.391.000,00          |
| F.7.3.1.2                      | E-Belediye Bilgi Sisteminin Geliştirilmesi                      | 6.492.000,00                       |                   | 6.492.000,00          |
| F.7.3.1.3                      | Uzun Burun Şantiye Alanı Yapılması                              | 100.000.000,00                     |                   | 100.000.000,00        |
| <b>Genel Toplam</b>            |   | <b>109.883.000,00</b>              |                   | <b>109.883.000,00</b> |

|                                 |   |
|---------------------------------|---|
| <b>İdare Adı</b>                | Manisa Büyükşehir Belediye Başkanlığı   |
| <b>Performans Hedefi 7.3.1.</b> | Kurumsal Yapının Daha Etkin Olması İçin Yönetim ve Hizmet Verimliliğini Arttırmak |
| <b>Faaliyet Adı (F.7.3.1.1)</b> | Hizmet İçi Eğitim Faaliyetlerinin Yürütülmesi                                     |
| <b>Sorumlu Harcama Birimi</b>   | İnsan Kaynakları ve Eğitim Dairesi Başkanlığı                                     |

Açıklama: Kurumumuz personeline yönelik olarak tüm eğitim ihtiyacı karşılanmaktadır.

| <b>Ekonomik Kod</b>                      |                              | <b>2024</b>         |
|--|------------------------------|---------------------|
| 01                                       | Personel Giderleri           | 2.750.000,00        |
| 02                                       | SGK Devlet Primi Giderleri   | 350.000,00          |
| 03                                       | Mal ve Hizmet Alım Giderleri | 291.000,00          |
| 04                                       | Faiz Giderleri               |                     |
| 05                                       | Cari Transferler             |                     |
| 06                                       | Sermaye Giderleri            |                     |
| 07                                       | Sermaye Transferleri         |                     |
| 08                                       | Borç Verme                   |                     |
| <b>Toplam Bütçe Kaynak İhtiyacı</b>      |                              | <b>3.391.000,00</b> |
| <b>Bütçe Dışı Kaynak</b>                 | Döner Sermaye                |                     |
|  | Diğer Yurt İçi               |                     |
|  | Yurt Dışı                    |                     |
| <b>Toplam Bütçe Dışı Kaynak İhtiyacı</b> |                              |                     |
| <b>Toplam Kaynak İhtiyacı</b>            |                              | <b>3.391.000,00</b> |



|   |   |                     |
|---|---|---------------------|
| <b>İdare Adı</b>  | Manisa Büyükşehir Belediye Başkanlığı   |                     |
| <b>Performans Hedefi 7.3.1.</b>   | Kurumsal Yapının Daha Etkin Olması İçin Yönetim ve Hizmet Verimliliğini Arttırmak |                     |
| <b>Faaliyet Adı (F.7.3.1.2)</b>   | E-Belediye Bilgi Sisteminin Geliştirilmesi  |                     |
| <b>Sorumlu Harcama Birimi</b>   | İnsan Kaynakları ve Eğitim Dairesi Başkanlığı                                     |                     |
| Açıklama: e-Belediye Sistemiyle ilgili iş ve işlemlerin yürütülmesi devam etmekte olup yeni modüllerin geliştirilmesi için çalışmalar devam etmektedir. |   |                     |
| <b>Ekonomik Kod</b>   |   | <b>2024</b>         |
| 01  | Personel Giderleri  | 5.451.000,00        |
| 02  | SGK Devlet Primi Giderleri  | 641.000,00          |
| 03  | Mal ve Hizmet Alım Giderleri  | 400.000,00          |
| 04  | Faiz Giderleri  |                     |
| 05  | Cari Transferler  |                     |
| 06  | Sermaye Giderleri   |                     |
| 07  | Sermaye Transferleri  |                     |
| 08  | Borç Verme  |                     |
| <b>Toplam Bütçe Kaynak İhtiyacı</b>   |   | <b>6.492.000,00</b> |
| Bütçe Dışı Kaynak   | Döner Sermaye   |                     |
|   | Diğer Yurt İçi  |                     |
|   | Yurt Dışı   |                     |
| <b>Toplam Bütçe Dışı Kaynak İhtiyacı</b>  |   |                     |
| <b>Toplam Kaynak İhtiyacı</b>   |   | <b>6.492.000,00</b> |

|   |  |                       |
|---|--|-----------------------|
| <b>İdare Adı</b>  | Manisa Büyükşehir Belediye Başkanlığı  |                       |
| <b>Performans Hedefi 7.3.1.</b>   | Kurumsal Yapının Daha Etkin Olması İçin Yönetim ve Hizmet Verimliliğini Arttırmak. |                       |
| <b>Faaliyet Adı (F.7.3.1.3)</b>   | Uzun Burun Şantiye Hizmet Binası Yapılması   |                       |
| <b>Sorumlu Harcama Birimi</b>   | İnsan Kaynakları ve Eğitim Dairesi Başkanlığı                                      |                       |
| Açıklama: Belediye hizmetlerinin daha iyi seviyede yürütülmesi amacıyla, şantiye hizmet binası yapılması planlanmaktadır. |  |                       |
| <b>Ekonomik Kod</b>   |  | <b>2024</b>           |
| 01  | Personel Giderleri   |                       |
| 02  | SGK Devlet Primi Giderleri   |                       |
| 03  | Mal ve Hizmet Alım Giderleri   |                       |
| 04  | Faiz Giderleri   |                       |
| 05  | Cari Transferler   |                       |
| 06  | Sermaye Giderleri  | 100.000.000,00        |
| 07  | Sermaye Transferleri   |                       |
| 08  | Borç Verme   |                       |
| <b>Toplam Bütçe Kaynak İhtiyacı</b>   |  | <b>100.000.000,00</b> |
| Bütçe Dışı Kaynak   | Döner Sermaye  |                       |
|   | Diğer Yurt İçi   |                       |
|   | Yurt Dışı  |                       |
| <b>Toplam Bütçe Dışı Kaynak İhtiyacı</b>  |  |                       |
| <b>Toplam Kaynak İhtiyacı</b>   |  | <b>100.000.000,00</b> |

|                                 |   |
|---------------------------------|---|
| <b>İdare Adı</b>                | Manisa Büyükşehir Belediye Başkanlığı   |
| <b>Amaç 7.</b>                  | Fiziki, Teknolojik, Mali ve Beşeri Kapasiteyi Arttırarak Vatandaş Odaklı Yönetim Anlayışı İle Kurumsal Kapasiteyi Güçlendirmek. |
| <b>Hedef 7.4.</b>               | Belediyemizin Güçlü Mali Yapısının Sürekliliğini Sağlamak.  |
| <b>Performans Hedefi 7.4.1.</b> | Belediyemizin Güçlü Mali Yapısının Sürekliliğini Sağlamak.  |

Açıklama: Kamu hizmetlerinin yürütülmesinde tutarlı, dengeli ve etkili bütçe uygulamaları ile mali disiplin sağlanmaktadır.

| <b>Performans Göstergeleri</b> |  | <b>2022</b>                        | <b>2023</b>       | <b>2024</b>          |
|--------------------------------|--|------------------------------------|-------------------|----------------------|
| P.G.7.4.1                      | Tahsilatın Tahakkuka Oranı %   | 98,62%                             | 91,00%            | 91,50%               |
| P.G.7.4.2                      | Öz Gelirlerin Toplam Gelir İçindeki Oranı %                              | 10,95%                             | 17,50%            | 17,75%               |
| P.G.7.4.3                      | E- Belediye Sayfasından Ödeme Gerçekleştiren Yıllık Mükellef Sayısı      | 10.258                             | 2.750             | 3.000                |
| P.G.7.4.4                      | Alınacak Ulusal Kredi Derecelendirme Notu                                | AA                                 | AA                | AA                   |
| <b>Faaliyetler</b>             |  | <b>Kaynak İhtiyacı (2024) (TL)</b> |                   |                      |
|                                |  | <b>Bütçe</b>                       | <b>Bütçe Dışı</b> | <b>Toplam</b>        |
| F.7.4.1.1                      | Gelir Hizmetlerinin Yürütülmesi  | 31.099.000,00                      |                   | 31.099.000,00        |
| F.7.4.1.2                      | Uluslararası Kredi Derecelendirme Kuruluşlarından Kredi Notunun Alınması | 2.890.000,00                       |                   | 2.890.000,00         |
| F.7.4.1.3                      | İcra ve Takip Hizmetlerinin Yürütülmesi                                  | 31.099.000,00                      |                   | 31.099.000,00        |
| <b>Genel Toplam</b>            |  | <b>65.088.000,00</b>               |                   | <b>65.088.000,00</b> |

|                                 |   |
|---------------------------------|---|
| <b>İdare Adı</b>                | Manisa Büyükşehir Belediye Başkanlığı                     |
| <b>Performans Hedefi 7.4.1.</b> | Belediyemizin Güçlü Mali Yapısının Sürekliliğini Sağlamak |
| <b>Faaliyet Adı (F.7.4.1.1)</b> | Gelir Hizmetlerinin Yürütülmesi                           |
| <b>Sorumlu Harcama Birimi</b>   | Mali Hizmetler Dairesi Başkanlığı                         |

Açıklama: Etkin denetimler yaparak vergi kaçaklarının önlenmesi ve buna bağlı olarak tahakkuk oranının artırılması amaçlanmaktadır.

| <b>Ekonomik Kod</b>                      |                              | <b>2024</b>          |
|--|------------------------------|----------------------|
| 01                                       | Personel Giderleri           | 23.250.000,00        |
| 02                                       | SGK Devlet Primi Giderleri   | 2.862.000,00         |
| 03                                       | Mal ve Hizmet Alım Giderleri | 4.987.000,00         |
| 04                                       | Faiz Giderleri               |                      |
| 05                                       | Cari Transferler             |                      |
| 06                                       | Sermaye Giderleri            |                      |
| 07                                       | Sermaye Transferleri         |                      |
| 08                                       | Borç Verme                   |                      |
| <b>Toplam Bütçe Kaynak İhtiyacı</b>      |                              | <b>31.099.000,00</b> |
| <b>Bütçe Dışı Kaynak</b>                 | Döner Sermaye                |                      |
|  | Diğer Yurt İçi               |                      |
|  | Yurt Dışı                    |                      |
| <b>Toplam Bütçe Dışı Kaynak İhtiyacı</b> |                              |                      |
| <b>Toplam Kaynak İhtiyacı</b>            |                              | <b>31.099.000,00</b> |





|   |  |                     |
|---|--|---------------------|
| <b>İdare Adı</b>  | Manisa Büyükşehir Belediye Başkanlığı                                    |                     |
| <b>Performans Hedefi 7.4.1.</b>   | Belediyemizin Güçlü Mali Yapısının Sürekliliğini Sağlamak                |                     |
| <b>Faaliyet Adı (F.7.4.1.2)</b>   | Uluslararası Kredi Derecelendirme Kuruluşlarından Kredi Notunun Alınması |                     |
| <b>Sorumlu Harcama Birimi</b>   | Mali Hizmetler Dairesi Başkanlığı  |                     |
| Açıklama: Doğru finansman kaynaklarının en verimli ve en etkin bir şekilde kullanılması, yabancı yatırımcıların ilimize olan ilgisinin artırılması amacıyla Uluslararası Kredi Derecelendirme kuruluşlarıyla çalışmaya devam edilecektir. |  |                     |
| <b>Ekonomik Kod</b>   |  | <b>2024</b>         |
| 01  | Personel Giderleri   |                     |
| 02  | SGK Devlet Primi Giderleri   |                     |
| 03  | Mal ve Hizmet Alım Giderleri   | 2.890.000,00        |
| 04  | Faiz Giderleri   |                     |
| 05  | Cari Transferler   |                     |
| 06  | Sermaye Giderleri  |                     |
| 07  | Sermaye Transferleri   |                     |
| 08  | Borç Verme   |                     |
| <b>Toplam Bütçe Kaynak İhtiyacı</b>   |  | <b>2.890.000,00</b> |
| Bütçe Dışı Kaynak   | Döner Sermaye  |                     |
|   | Diğer Yurt İçi   |                     |
|   | Yurt Dışı  |                     |
| <b>Toplam Bütçe Dışı Kaynak İhtiyacı</b>  |  |                     |
| <b>Toplam Kaynak İhtiyacı</b>   |  | <b>2.890.000,00</b> |

|  |   |                      |
|--|---|----------------------|
| <b>İdare Adı</b>   | Manisa Büyükşehir Belediye Başkanlığı                     |                      |
| <b>Performans Hedefi 7.4.1.</b>  | Belediyemizin Güçlü Mali Yapısının Sürekliliğini Sağlamak |                      |
| <b>Faaliyet Adı (F.7.4.1.3)</b>  | İcra ve Takip Hizmetlerinin Yürütülmesi                   |                      |
| <b>Sorumlu Harcama Birimi</b>  | Mali Hizmetler Dairesi Başkanlığı                         |                      |
| Açıklama: Belediyemiz yetki ve sorumluluk alanındaki idare gelir kalemlerinin ilgili mevzuat hükümleri gereğince yasal süreleri içerisinde ödenmeyen alacaklarının 6183 sayılı Amme Alacaklarının Tahsili Usulü Hakkında Kanun ve ilgili diğer kanunlar gereğince takip, tahsil ve haciz işlemlerinin yürütülmesini kapsamaktadır. |   |                      |
| <b>Ekonomik Kod</b>  |   | <b>2024</b>          |
| 01   | Personel Giderleri  | 23.250.000,00        |
| 02   | SGK Devlet Primi Giderleri                                | 2.862.000,00         |
| 03   | Mal ve Hizmet Alım Giderleri                              | 4.987.000,00         |
| 04   | Faiz Giderleri  |                      |
| 05   | Cari Transferler  |                      |
| 06   | Sermaye Giderleri   |                      |
| 07   | Sermaye Transferleri                                      |                      |
| 08   | Borç Verme  |                      |
| <b>Toplam Bütçe Kaynak İhtiyacı</b>  |   | <b>31.099.000,00</b> |
| Bütçe Dışı Kaynak  | Döner Sermaye   |                      |
|  | Diğer Yurt İçi  |                      |
|  | Yurt Dışı   |                      |
| <b>Toplam Bütçe Dışı Kaynak İhtiyacı</b>   |   |                      |
| <b>Toplam Kaynak İhtiyacı</b>  |   | <b>31.099.000,00</b> |



**SARUHANLI GENÇLİK MERKEZİ, KENT MEYDANI VE YERALTI OTOPARKI**



**SARIGÖL KENT MEYDANI**





# D - İDARENİN TOPLAM KAYNAK İHTİYACI

## İdare Performans Tablosu

| İDARE ADI: MANİSA BÜYÜKŞEHİR BELEDİYESİ |   | BÜTÇE İÇİ             |              | BÜTÇE DIŞI |         | TOPLAM                |              |
|---|---|-----------------------|--------------|------------|---------|-----------------------|--------------|
|   |   | TL                    | PAY (%)      | TL         | PAY (%) | TL                    | PAY (%)      |
| <b>PERFORMANS HEDEFİ 1.1.1</b>          | <b>Daha Yaşanabilir Bir Çevre Yaratmak İçin, Atık Yönetim Sistemini Geliştirmek ve Doğa Bilincini Oluşturmak</b>      | <b>362.282.000,00</b> | <b>4,59%</b> |            |         | <b>362.282.000,00</b> | <b>4,59%</b> |
| 1.1.1.1                                 | Kontrolsüz, Dökümü Yapılan Hafriyat İnşaat ve Yıkıntı Atık Miktarlarının Azaltılması                                  | 49.694.600,00         | 0,63%        |            |         | 49.694.600,00         | 0,63%        |
| 1.1.1.2                                 | İlçelerden Kara ve Demir Yoluyla Eysel Atıkların Katı Atık Bertaraf Tesisine Taşınarak Geri Dönüşüm Sağlanması        | 49.694.600,00         | 0,63%        |            |         | 49.694.600,00         | 0,63%        |
| 1.1.1.3                                 | Gerri Kazanım Malzeme Kapasitesinin Artırılması   | 51.694.800,00         | 0,65%        |            |         | 51.694.800,00         | 0,65%        |
| 1.1.1.4                                 | Öğrencilere Çevre Bilinci Eğitiminin Verilmesi  | 2.476.000,00          | 0,03%        |            |         | 2.476.000,00          | 0,03%        |
| 1.1.1.5                                 | 8 Adet Vahşi Depolama Alanlarının Rehabilitte Edilmesi  | 92.500.000,00         | 1,17%        |            |         | 92.500.000,00         | 1,17%        |
| 1.1.1.6                                 | Eylem Planlarının Hazırlanması  | 18.159.000,00         | 0,23%        |            |         | 18.159.000,00         | 0,23%        |
| 1.1.1.7                                 | Çevre Koruma ve Kontrol Faaliyetlerinin Yürütülmesi   | 98.063.000,00         | 1,24%        |            |         | 98.063.000,00         | 1,24%        |
| <b>PERFORMANS HEDEFİ 1.2.1</b>          | <b>Kent ve Halk Sağlığına İlişkin Riskleri Azaltmak ve Halk Sağlığını İyileştirmeye Yönelik Uygulamaları Yürütmek</b> | <b>138.698.000,00</b> | <b>1,76%</b> |            |         | <b>138.698.000,00</b> | <b>1,76%</b> |
| 1.2.1.1                                 | Hayvan Bakımında Sunulan Hizmetlerin Yürütülmesi İyileştirilmesi  | 21.845.750,00         | 0,28%        |            |         | 21.845.750,00         | 0,28%        |
| 1.2.1.2                                 | Hasta Nakil Ambulans Hizmetinin Verilmesi   | 6.135.750,00          | 0,08%        |            |         | 6.135.750,00          | 0,08%        |
| 1.2.1.3                                 | Haşere İle Mücadele Hizmetinin Yürütülmesi  | 102.870.750,00        | 1,30%        |            |         | 102.870.750,00        | 1,30%        |
| 1.2.1.4                                 | Mezbaha Kesim Faaliyetlerinin Yürütülmesi   | 7.845.750,00          | 0,10%        |            |         | 7.845.750,00          | 0,10%        |
| <b>PERFORMANS HEDEFİ 1.3.1</b>          | <b>Hava Kirliliğini Azaltmak ve Enerji Verimliliğini Artırmak Amacıyla Bölgesel Isıtma Sistemini Yaygınlaştırmak</b>  | <b>176.432.000,00</b> | <b>2,23%</b> |            |         | <b>176.432.000,00</b> | <b>2,23%</b> |
| 1.3.1.1                                 | Bölgesel Isıtma Sistemi Faaliyetlerinin Yürütülmesi ve Yaygınlaştırılması   | 176.432.000,00        | 2,23%        |            |         | 176.432.000,00        | 2,23%        |
| <b>PERFORMANS HEDEFİ 1.4.1</b>          | <b>Hallerin Hizmet Kalitesini Artırarak Gıda Güvenliğini Sürdürmek</b>  | <b>162.528.000,00</b> | <b>2,06%</b> |            |         | <b>162.528.000,00</b> | <b>2,06%</b> |
| 1.4.1.1                                 | Manisa İl Sınırları İçerisinde Denetim Faaliyetlerini Sürdürmek ve Hallerin Kontrolünü Sağlamak                       | 32.528.000,00         | 0,41%        |            |         | 32.528.000,00         | 0,41%        |
| 1.4.1.2                                 | Meyve Sebze Hali Yapılması  | 30.000.000,00         | 0,38%        |            |         | 30.000.000,00         | 0,38%        |
| 1.4.1.3                                 | Şehzadeler İlçesi Alaybey Kapalı Otopark ve Pazaryeri Yapılması   | 100.000.000,00        | 1,27%        |            |         | 100.000.000,00        | 1,27%        |

ÇEVRE VE SAĞLIK HİZMETLERİ



| İDARE ADI: MANİSA BÜYÜKŞEHİR BELEDİYESİ |   | BÜTÇE İÇİ            |              | BÜTÇE DIŞI |         | TOPLAM               |              |
|---|---|----------------------|--------------|------------|---------|----------------------|--------------|
|   |   | TL                   | PAY (%)      | TL         | PAY (%) | TL                   | PAY (%)      |
| <b>PERFORMANS HEDEFİ 2.1.1</b>          | <b>Su Tasarrufu ve Sulu Tarıma Geçişin Desteklenmesi</b>  | <b>43.510.800,00</b> | <b>0,55%</b> |            |         | <b>43.510.800,00</b> | <b>0,55%</b> |
|   | 2.1.1.1 Gölet Yapımı  | 11.454.160,00        | 0,14%        |            |         | 11.454.160,00        | 0,14%        |
|   | 2.1.1.2 Tarımsal Sulama Tesisi Yapımı   | 17.044.160,00        | 0,22%        |            |         | 17.044.160,00        | 0,22%        |
| Faaliyetler                             | 2.1.1.3 Taral Doldurma Tesisi Yapımı  | 3.954.160,00         | 0,05%        |            |         | 3.954.160,00         | 0,05%        |
|   | 2.1.1.4 Tarımsal Sulama Amaçlı YAS ve YÜS Etüt Çalışmaları  | 5.454.160,00         | 0,07%        |            |         | 5.454.160,00         | 0,07%        |
|   | 2.1.1.5 Tarımsal Sulama Amaçlı Havuz ve Su Deposu Yapımı  | 5.604.160,00         | 0,07%        |            |         | 5.604.160,00         | 0,07%        |
| <b>PERFORMANS HEDEFİ 2.2.1</b>          | <b>Hayvansal Üretimde Çeşitliliği ve Verimi Arttırmak</b>   | <b>23.914.960,00</b> | <b>0,30%</b> |            |         | <b>23.914.960,00</b> | <b>0,30%</b> |
|   | 2.2.1.1 HİS Göleti Yapımı   | 5.454.160,00         | 0,07%        |            |         | 5.454.160,00         | 0,07%        |
|   | 2.2.1.2 HİS Göleti Temizliği Yapılması  | 3.954.160,00         | 0,05%        |            |         | 3.954.160,00         | 0,05%        |
| Faaliyetler                             | 2.2.1.3 Arıcılığı Geliştirme Projesi  | 4.684.160,00         | 0,06%        |            |         | 4.684.160,00         | 0,06%        |
|   | 2.2.1.4 Küçükbaş Hayvan Yıkama Ünitesi  | 3.954.160,00         | 0,05%        |            |         | 3.954.160,00         | 0,05%        |
|   | 2.2.1.5 Soğuk Oda ve Su Ürünleri Ekipmanı   | 2.454.160,00         | 0,03%        |            |         | 2.454.160,00         | 0,03%        |
|   | 2.2.1.6 Çoban Paketi  | 3.414.160,00         | 0,04%        |            |         | 3.414.160,00         | 0,04%        |
| <b>PERFORMANS HEDEFİ 2.3.1</b>          | <b>Katma Değeri Yüksek Ürünler ile Bitkisel Ürün Çeşitliliği, Verimliliği ve Kaliteyi Arttırmak</b> | <b>53.867.120,00</b> | <b>0,68%</b> |            |         | <b>53.867.120,00</b> | <b>0,68%</b> |
|   | 2.3.1.1 Meyveciliği Geliştirme Projesi  | 13.774.160,00        | 0,17%        |            |         | 13.774.160,00        | 0,17%        |
|   | 2.3.1.2 Örtüaltı Yetiştiriciliğini Geliştirme Projesi   | 19.672.160,00        | 0,25%        |            |         | 19.672.160,00        | 0,25%        |
| Faaliyetler                             | 2.3.1.3 Çilek Alanlarında Plastik Tünel Projesi   | 5.684.160,00         | 0,07%        |            |         | 5.684.160,00         | 0,07%        |
|   | 2.3.1.4 Agril Örtü Projesi  | 5.684.160,00         | 0,07%        |            |         | 5.684.160,00         | 0,07%        |
|   | 2.3.1.5 Tıbbi Aromatik Bitki Yetiştiriciliğini Geliştirme Projesi                                   | 2.684.160,00         | 0,03%        |            |         | 2.684.160,00         | 0,03%        |
|   | 2.3.1.6 Balı Bitkileri Yaygınlaştırma Projesi   | 2.684.160,00         | 0,03%        |            |         | 2.684.160,00         | 0,03%        |
|   | 2.3.1.7 Biyolojik Mücadele Projesi  | 3.684.160,00         | 0,05%        |            |         | 3.684.160,00         | 0,05%        |
| <b>PERFORMANS HEDEFİ 2.4.1</b>          | <b>Tarımsal Üretim ile Modern Teknolojinin Entegrasyonu</b>   | <b>36.526.640,00</b> | <b>0,46%</b> |            |         | <b>36.526.640,00</b> | <b>0,46%</b> |
|   | 2.4.1.1 Tahmin ve Erken Uyarı Sistemi Kurulması   | 3.704.160,00         | 0,05%        |            |         | 3.704.160,00         | 0,05%        |
| Faaliyetler                             | 2.4.1.2 Üretici Kooperatiflerinin Desteklenmesi   | 19.684.160,00        | 0,25%        |            |         | 19.684.160,00        | 0,25%        |
|   | 2.4.1.3 Tarımsal Makine Parkı Ekipman Projesi   | 6.684.160,00         | 0,08%        |            |         | 6.684.160,00         | 0,08%        |
|   | 2.4.1.4 Soğuk Hava Deposu Yapılması   | 6.454.160,00         | 0,08%        |            |         | 6.454.160,00         | 0,08%        |
| <b>PERFORMANS HEDEFİ 2.5.1</b>          | <b>Modern Tarım Tekniklerini ve Yenilikleri Üreticilerimizle Buluşturmak</b>                        | <b>7.246.480,00</b>  | <b>0,09%</b> |            |         | <b>7.246.480,00</b>  | <b>0,09%</b> |
|   | 2.5.1.1 Çiftçi Eğitimlerinin Düzenlenmesi   | 2.578.160,00         | 0,03%        |            |         | 2.578.160,00         | 0,03%        |
| Faaliyetler                             | 2.5.1.2 Eğitim Materyallerinin Dağıtılması  | 2.654.160,00         | 0,03%        |            |         | 2.654.160,00         | 0,03%        |
|   | 2.5.1.3 Tarım Fuarına Katılımın Sağlanması  | 2.014.160,00         | 0,03%        |            |         | 2.014.160,00         | 0,03%        |

KIRSAL KALINMA HİZMETLERİ



## İDARE ADI: MANİSA BÜYÜKŞEHİR BELEDİYESİ

### ULAŞIM YÖNETİMİ

| PERFORMANS HEDEFİ              | İDARE ADI: MANİSA BÜYÜKŞEHİR BELEDİYESİ  | BÜTÇE İÇİ               |               | BÜTÇE DIŞI |         | TOPLAM                  |               |
|--------------------------------|--|-------------------------|---------------|------------|---------|-------------------------|---------------|
|                                |  | TL                      | PAY (%)       | TL         | PAY (%) | TL                      | PAY (%)       |
| <b>PERFORMANS HEDEFİ 3.1.1</b> | <b>Trafik Güvenliğini ve Akıcılığını Arttırmak</b>   | <b>124.746.400,00</b>   | <b>1,58%</b>  |            |         | <b>124.746.400,00</b>   | <b>1,58%</b>  |
| 3.1.1.1                        | Toplu Taşıma Araçlarını Tercih Eden Yolcu Oranının Artırılması Amacıyla Güzergah ve Durak İyileştirme Faaliyetleri | 32.499.800,00           | 0,41%         |            |         | 32.499.800,00           | 0,41%         |
| 3.1.1.2                        | Toplu Taşıma Hizmetinin Yürütülmesi  | 57.082.800,00           | 0,72%         |            |         | 57.082.800,00           | 0,72%         |
| 3.1.1.3                        | İl Genelindeki Yetki ve Sorumluluk Alanında Bulunan Yollarda Yatay ve Düşey Trafik İşaretlemelerinin Yapılması     | 35.163.800,00           | 0,45%         |            |         | 35.163.800,00           | 0,45%         |
| <b>PERFORMANS HEDEFİ 3.2.1</b> | <b>İl Sınırlarımız İçerisinde Modern, Çevreci ve Çağdaş Ulaşım Yapıları Oluşturmak</b>                             | <b>74.285.600,00</b>    | <b>0,94%</b>  |            |         | <b>74.285.600,00</b>    | <b>0,94%</b>  |
| 3.2.1.1                        | Trafiğin Yoğun Olduğu Alanlarda Trafik Güvenliğini Sağlamak İçin Gerekli Bakım Onarımların Yapılması               | 45.121.800,00           | 0,57%         |            |         | 45.121.800,00           | 0,57%         |
| 3.2.1.2                        | Merkezi Takip, Denetleme ve Sinyalizasyon Sisteminin Kurulması   | 29.163.800,00           | 0,37%         |            |         | 29.163.800,00           | 0,37%         |
| <b>PERFORMANS HEDEFİ 3.3.1</b> | <b>Sorumluluğumuzda Bulunan Yollarda Ulaşımı Kolaylaştırıcı Alt Yapılar Yapmak</b>                                 | <b>1.297.562.800,00</b> | <b>16,42%</b> |            |         | <b>1.297.562.800,00</b> | <b>16,42%</b> |
| 3.3.1.1                        | Sorumluluk Alanlarımızdaki Yollarda Sıcak Asfalt Uygulamasının Yapılması   | 211.853.600,00          | 2,68%         |            |         | 211.853.600,00          | 2,68%         |
| 3.3.1.2                        | Sorumluluk Alanlarımızdaki Yollarda Sathi Kaplama Yapılması  | 304.355.800,00          | 3,85%         |            |         | 304.355.800,00          | 3,85%         |
| 3.3.1.3                        | Sorumluluk Alanlarımızdaki Yollarda Kilit Parke Taşı Döşenmesi   | 229.236.800,00          | 2,90%         |            |         | 229.236.800,00          | 2,90%         |
| 3.3.1.4                        | Sorumluluk Alanlarımızdaki Yollarda Beton Yol Yapılması  | 166.321.800,00          | 2,11%         |            |         | 166.321.800,00          | 2,11%         |
| 3.3.1.5                        | Sanat Yapısı Yapımı  | 85.794.800,00           | 1,09%         |            |         | 85.794.800,00           | 1,09%         |
| 3.3.1.6                        | Muhtelif İlçelerde Prestij Cadde Yapılması   | 300.000.000,00          | 3,80%         |            |         | 300.000.000,00          | 3,80%         |
| <b>PERFORMANS HEDEFİ 3.4.1</b> | <b>2024 Yılı İçin Parke Taşı Üretim Kapasitemizi 915.000 m<sup>2</sup> yapmak</b>                                  | <b>430.052.000,00</b>   | <b>5,44%</b>  |            |         | <b>430.052.000,00</b>   | <b>5,44%</b>  |
| 3.4.1.1                        | Kent İçi Ulaşım ve Çevre Düzenlenmesi İçin Parke Taşı Üretimi  | 430.052.000,00          | 5,44%         |            |         | 430.052.000,00          | 5,44%         |



|  |  | BÜTÇE İÇİ             |              | BÜTÇE DIŞI |         | TOPLAM                |              |
|--|--|-----------------------|--------------|------------|---------|-----------------------|--------------|
|  |  | TL                    | PAY (%)      | TL         | PAY (%) | TL                    | PAY (%)      |
| <b>İDARE ADI: MANİSA BÜYÜKŞEHİR BELEDİYESİ</b> |  |                       |              |            |         |                       |              |
| <b>PERFORMANS HEDEFİ 4.1.1</b>                 | <b>Planlamaya Altlık Teşkil Eden İşlemleri Gerçekleştirerek; İmar Planı Çalışmalarını Yapmak ve İmar Faaliyetlerini Etkin Bir Biçimde Yürütmek</b> | <b>45.109.060,00</b>  | <b>0,57%</b> |            |         | <b>45.109.060,00</b>  | <b>0,57%</b> |
| 4.1.1.1  | İmar Planına Esas Jeolojik-Jeoteknik Etüt Raporları ile Zemin ve Temel Etüt Raporlarının Hazırlanması  | 8.777.040,00          | 0,11%        |            |         | 8.777.040,00          | 0,11%        |
| 4.1.1.2  | Hali hazır Haritalar , 18.Madde Uygulamaları ve Sayısallaştırma Uygulamaları Hazırlanması  | 19.777.040,00         | 0,25%        |            |         | 19.777.040,00         | 0,25%        |
| 4.1.1.3  | 1/5000 ölçekli Nazım İmar Planları ve 1/1000 ölçekli Uygulama İmar Planlarının Hazırlanması  | 9.777.040,00          | 0,12%        |            |         | 9.777.040,00          | 0,12%        |
| 4.1.1.4  | Kaçak Yapılaşmaya İlişkin Kontrol ve İlçe Belediyelerinin Denetimi   | 6.777.940,00          | 0,09%        |            |         | 6.777.940,00          | 0,09%        |
| <b>PERFORMANS HEDEFİ 4.2.1</b>                 | <b>Kente Ait Tarihi Kültürel Mirasın Korunması, Yaşatılması ve Turizme Kazandırılarak Gelecek Nesillere Aktarmak</b>                               | <b>154.593.660,00</b> | <b>1,96%</b> |            |         | <b>154.593.660,00</b> | <b>1,96%</b> |
| 4.2.1.1  | Tarihi Mirasın Korunmasına Yönelik Tescilli Yapıların Restorasyonunun Yapılması (Proje ve Uygulamalarının Yapılması)                               | 65.087.700,00         | 0,82%        |            |         | 65.087.700,00         | 0,82%        |
| 4.2.1.2  | Muhtelif İlçelerde Sokak Sağıklaştırılmaları, Restorasyon Proje Yapımları  | 82.728.900,00         | 1,05%        |            |         | 82.728.900,00         | 1,05%        |
| 4.2.1.3  | Kentsel Tasarım ve Çevre Düzenleme Projeleri   | 6.777.060,00          | 0,09%        |            |         | 6.777.060,00          | 0,09%        |
| <b>PERFORMANS HEDEFİ 4.3.1</b>                 | <b>Kentsel Dönüşüm Alanları Belirleyerek Yerinde, Sürdürülebilir, Adaletili ve Katılımcı Projeler Üretmek</b>                                      | <b>28.554.080,00</b>  | <b>0,36%</b> |            |         | <b>28.554.080,00</b>  | <b>0,36%</b> |
| 4.3.1.1  | Kentsel Dönüşüm ve Gelişim Projeleri   | 16.777.040,00         | 0,21%        |            |         | 16.777.040,00         | 0,21%        |
| 4.3.1.2  | Yatırım Projeleri Kapsamında Bina ve Tesislerin Projelerinin Hazırlanması  | 11.777.040,00         | 0,15%        |            |         | 11.777.040,00         | 0,15%        |
| <b>PERFORMANS HEDEFİ 4.4.1</b>                 | <b>Manisa Halkına Daha Yaşanabilir Bir Çevre İçin Yeşil Alan ve Sosyal Donatılar Kazandırmak</b>   | <b>197.615.800,00</b> | <b>2,50%</b> |            |         | <b>197.615.800,00</b> | <b>2,50%</b> |
| 4.4.1.1  | Yeni Rekreasyon Alanlarının Yapılması ve Mevcut Yeşil Alanların Bakımının Yapılması  | 90.912.040,00         | 1,15%        |            |         | 90.912.040,00         | 1,15%        |
| 4.4.1.2  | Sulama Sistemleri ve Süs Havuzlarının Bakımının Yapılması  | 41.342.160,00         | 0,52%        |            |         | 41.342.160,00         | 0,52%        |
| 4.4.1.3  | Kentsel Donatı Ekipmanları Bakım ve Onarımlarının Yapılması  | 19.042.160,00         | 0,24%        |            |         | 19.042.160,00         | 0,24%        |
| 4.4.1.4  | Peyzaj Uygulamalarının Yapılması   | 26.342.160,00         | 0,33%        |            |         | 26.342.160,00         | 0,33%        |
| 4.4.1.5  | Süs Bitkileri ve Fıdan Üretimi   | 19.306.160,00         | 0,24%        |            |         | 19.306.160,00         | 0,24%        |
| 4.4.1.6  | Kent Estetik Kurulu Reklam Uygulamaları Saha Denetimlerinin Yapılması  | 671.120,00            | 0,01%        |            |         | 671.120,00            | 0,01%        |

KENT YÖNETİMİ VE KENTSEL TASARIM



## İDARE ADI: MANİSA BÜYÜKŞEHİR BELEDİYESİ

| PERFORMANS HEDEFİ              | FAALİYETLER   | BÜTÇE İÇİ             |              | BÜTÇE DIŞI |         | TOPLAM                |              |
|--------------------------------|---|-----------------------|--------------|------------|---------|-----------------------|--------------|
|                                |   | TL                    | PAY (%)      | TL         | PAY (%) | TL                    | PAY (%)      |
| <b>PERFORMANS HEDEFİ 5.1.1</b> | <b>Eğitim, Sosyal ve Kültürel Faaliyetlerin Düzenlendiği Sosyo-Kültürel Alanları Arttırmak</b>                                    | <b>591.527.500,00</b> | <b>7,49%</b> |            |         | <b>591.527.500,00</b> | <b>7,49%</b> |
| 5.1.1.1                        | Lise ve Üniversite Hazırlık Kurslarının Düzenlenmesi  | 72.962.625,00         | 0,92%        |            |         | 72.962.625,00         | 0,92%        |
| 5.1.1.2                        | Meslek Edindirme Kurslarının Düzenlenmesi   | 51.258.625,00         | 0,65%        |            |         | 51.258.625,00         | 0,65%        |
| 5.1.1.3                        | Çocuk Kültür ve Sanat Merkezlerinde Eğitim Faaliyetlerinin Yürütülmesi  | 27.343.625,00         | 0,35%        |            |         | 27.343.625,00         | 0,35%        |
| 5.1.1.4                        | Sosyal ve Kültürel Alanların Yapılması  | 439.962.625,00        | 5,57%        |            |         | 439.962.625,00        | 5,57%        |
| <b>PERFORMANS HEDEFİ 5.2.1</b> | <b>Şehrimizin Kültür, Sanat ve Turizm Alanındaki Gelişimine Katkıda Bulunarak Cazibe Merkezi Bir İl Haline Gelmesini Sağlamak</b> | <b>57.950.500,00</b>  | <b>0,73%</b> |            |         | <b>57.950.500,00</b>  | <b>0,73%</b> |
| 5.2.1.1                        | Yerli ve Yabancı Turist Sayısının Artırılması Faaliyetleri  | 3.462.625,00          | 0,04%        |            |         | 3.462.625,00          | 0,04%        |
| 5.2.1.2                        | Uluslararası Manisa Mesir Macunu Festivali'nin Düzenlenmesi   | 14.762.625,00         | 0,19%        |            |         | 14.762.625,00         | 0,19%        |
| 5.2.1.3                        | Şehrimizin Tanıtımı İçin Ulusal ve Uluslararası Fuarlara Katılım Sağlanması   | 3.162.625,00          | 0,04%        |            |         | 3.162.625,00          | 0,04%        |
| 5.2.1.4                        | Vatandaşlarımızın Katılım Sağlayarak Sosyalleşebilecekleri ve Kültür Seviyelerini Arttıracak Etkinliklerin Düzenlenmesi           | 36.562.625,00         | 0,46%        |            |         | 36.562.625,00         | 0,46%        |
| <b>PERFORMANS HEDEFİ 5.3.1</b> | <b>Manisa Genelinde Sosyal Yardımların Planlanıp Uygulanarak İhtiyaç Sahiplerine Ulaştırılması</b>                                | <b>75.726.500,00</b>  | <b>0,96%</b> |            |         | <b>75.726.500,00</b>  | <b>0,96%</b> |
| 5.3.1.1                        | İhtiyaç Sahibi Vatandaşlarımıza Gıda Yardımı Yapılması  | 26.491.750,00         | 0,34%        |            |         | 26.491.750,00         | 0,34%        |
| 5.3.1.2                        | İhtiyaç Sahibi Vatandaşlarımıza Aynı ve Nakdi Yardımların Yapılması   | 3.991.750,00          | 0,05%        |            |         | 3.991.750,00          | 0,05%        |
| 5.3.1.3                        | İhtiyaç Sahibi Vatandaşlarımıza Sıcak Yemek Dağıtımı Yapılması  | 35.117.750,00         | 0,44%        |            |         | 35.117.750,00         | 0,44%        |
| 5.3.1.4                        | İhtiyaç Sahibi Engelli Vatandaşlarımıza Akülü-Tekerlekli Araç Temin Edilmesi  | 2.391.750,00          | 0,03%        |            |         | 2.391.750,00          | 0,03%        |
| 5.3.1.5                        | Kadın ve Aile Danışma Merkezinde Psikolojik Danışmanlık Hizmetinin Verilmesi  | 2.241.750,00          | 0,03%        |            |         | 2.241.750,00          | 0,03%        |
| 5.3.1.6                        | Yaşlılara Yönelik Huzurevi Hizmetinin Verilmesi   | 5.491.750,00          | 0,07%        |            |         | 5.491.750,00          | 0,07%        |
| <b>PERFORMANS HEDEFİ 5.4.1</b> | <b>Sporun Gelişimi İçin Altyapının Güçlendirilmesi ve Çeşitli Aktiviteler Düzenlemek</b>  | <b>37.983.500,00</b>  | <b>0,48%</b> |            |         | <b>37.983.500,00</b>  | <b>0,48%</b> |
| 5.4.1.1                        | Amatör Spor Kulüplerine Aynı ve Nakdi Yardımların Yapılması   | 21.491.750,00         | 0,27%        |            |         | 21.491.750,00         | 0,27%        |
| 5.4.1.2                        | Yaz ve Kış Spor Okullarındaki Faaliyetlerin Sürdürülmesi  | 16.491.750,00         | 0,21%        |            |         | 16.491.750,00         | 0,21%        |
| <b>PERFORMANS HEDEFİ 5.5.1</b> | <b>Mezarlık ve Defin Hizmetlerinde Mevcut Hizmetlerimizi Korumak ve Daha Üst Seviyeye Çıkarmak</b>                                | <b>221.252.800,00</b> | <b>2,80%</b> |            |         | <b>221.252.800,00</b> | <b>2,80%</b> |
| 5.5.1.1                        | İhtiyaç Olan Bölgelere Yeni Mezarlık Alanı Açılması   | 64.386.600,00         | 0,82%        |            |         | 64.386.600,00         | 0,82%        |
| 5.5.1.2                        | Mevcut Mezarlıkların Bakımı ve Temizliğinin Yapılması   | 61.987.800,00         | 0,78%        |            |         | 61.987.800,00         | 0,78%        |
| 5.5.1.3                        | MEBİS Projesi Kapsamında Siteye Giriş Yapılan Defin Sayısının Artırılması   | 6.487.800,00          | 0,08%        |            |         | 6.487.800,00          | 0,08%        |
| 5.5.1.4                        | Mevcut Mezarlıkların Tel Çit ve Beton Duvar ile Korunaklı Hale Getirilmesi  | 30.000.000,00         | 0,38%        |            |         | 30.000.000,00         | 0,38%        |
| 5.5.1.5                        | Merkez İlçelerimizde Taziye Hizmeti Verilmesi   | 30.487.800,00         | 0,39%        |            |         | 30.487.800,00         | 0,39%        |
| 5.5.1.6                        | Güvenli Bir Şekilde Havayolu Kargo ve Karayolu ile Cenaze Nakli Yapılması   | 27.902.800,00         | 0,35%        |            |         | 27.902.800,00         | 0,35%        |

KÜLTÜR, SOSYAL, TURİZM, EĞİTİM, GENÇLİK VE SPOR HİZMETLERİ

| İDARE ADI: MANISA BÜYÜKŞEHİR BELEDİYESİ |   | BÜTÇE İÇİ             |              | BÜTÇE DIŞI |         | TOPLAM                |              |
|---|---|-----------------------|--------------|------------|---------|-----------------------|--------------|
|   |   | TL                    | PAY (%)      | TL         | PAY (%) | TL                    | PAY (%)      |
| <b>PERFORMANS HEDEFİ 6.1.1</b>          | <b>Afet ve Afet Güvenlik Önlemleri Hakkında Toplumun Bilinçlendirici Faaliyetlerin Düzenlenmesi</b>     | <b>39.000.000,00</b>  | <b>0,49%</b> | -          | -       | <b>39.000.000,00</b>  | <b>0,49%</b> |
| 6.1.1.1                                 | Afet ve Afet Güvenlik Önlemleri Hakkında Toplumun Bilinçlendirici Faaliyetler Düzenlenmesi              | 6.000.000,00          | 0,08%        | -          | -       | 6.000.000,00          | 0,08%        |
| 6.1.1.2                                 | Afad ve Acil Sağlık Ekipleri ile Ortak Tatbikatların Yapılması  | 5.000.000,00          | 0,06%        | -          | -       | 5.000.000,00          | 0,06%        |
| 6.1.1.3                                 | Gönüllü İtfaiyecilik Faaliyetlerine Yönelik Faaliyetlerin Düzenlenmesi                                  | 3.000.000,00          | 0,04%        | -          | -       | 3.000.000,00          | 0,04%        |
| 6.1.1.4                                 | Afet ve Acil Durumlarında Kullanılacak Malzemelerin Depolanması İçin Bina Yapımı                        | 25.000.000,00         | 0,32%        | -          | -       | 25.000.000,00         | 0,32%        |
| <b>PERFORMANS HEDEFİ 6.2.1</b>          | <b>Yangın ve Kazalara Müdahale Kapasitesinin Artırılması ve Etkin İtfaiye Hizmetlerini Sürdürmek</b>    | <b>429.807.000,00</b> | <b>5,44%</b> | -          | -       | <b>429.807.000,00</b> | <b>5,44%</b> |
| 6.2.1.1                                 | Kamuya Açık Alanlarda, Resmi Daireler ve Eğitim Kurumlarında Eğitimler Verilmesi, Tatbikatlar Yapılması | 7.157.000,00          | 0,09%        | -          | -       | 7.157.000,00          | 0,09%        |
| 6.2.1.2                                 | Yangın Güvenliğine Yönelik Denetimler Yapmak ve Gerekli Önlemlerin Alınmasını Sağlamak                  | 8.000.000,00          | 0,10%        | -          | -       | 8.000.000,00          | 0,10%        |
| 6.2.1.3                                 | Etkin İtfaiye Hizmetlerini Sürdürmek  | 340.150.000,00        | 4,31%        | -          | -       | 340.150.000,00        | 4,31%        |
| 6.2.1.4                                 | Akhisar İtfaiye Amirliği Yapımı   | 34.500.000,00         | 0,44%        | -          | -       | 34.500.000,00         | 0,44%        |
| 6.2.1.5                                 | Etkin İtfaiye Hizmetlerini Sürdürebilmek Amacıyla Yeni Araç, Gereç ve Ekipman Alımı Yapmak              | 40.000.000,00         | 0,51%        | -          | -       | 40.000.000,00         | 0,51%        |
| <b>PERFORMANS HEDEFİ 6.3.1</b>          | <b>Kentin Düzen, Huzur ve Güvenliğini Sağlamaya Yönelik Hizmetleri Geliştirmek</b>                      | <b>184.880.000,00</b> | <b>2,34%</b> | -          | -       | <b>184.880.000,00</b> | <b>2,34%</b> |
| 6.3.1.1                                 | Zabıta Denetim Hizmetlerinin Yürütülmesi  | 148.369.250,00        | 1,88%        | -          | -       | 148.369.250,00        | 1,88%        |
| 6.3.1.2                                 | Sebze ve Meyve Ticaretinin Denetimlerinin Yapılması   | 12.170.250,00         | 0,15%        | -          | -       | 12.170.250,00         | 0,15%        |
| 6.3.1.3                                 | Çevre Zabıta Hizmetleri ve Kaçak Hafriyat Denetim Hizmetlerinin Yürütülmesi                             | 12.170.250,00         | 0,15%        | -          | -       | 12.170.250,00         | 0,15%        |
| 6.3.1.4                                 | Zabıta Trafik Kontrol ve Denetim Faaliyetlerinin Yürütülmesi  | 12.170.250,00         | 0,15%        | -          | -       | 12.170.250,00         | 0,15%        |

Afet Yönetimi ve Güvenliği



## İDARE ADI: MANISA BÜYÜKŞEHİR BELEDİYESİ

| PERFORMANS HEDEFİ                                    | FAALİYETLER  | BÜTÇE İÇİ             |              | BÜTÇE DIŞI |         | TOPLAM                |              |
|--|--|-----------------------|--------------|------------|---------|-----------------------|--------------|
|  |  | TL                    | PAY (%)      | TL         | PAY (%) | TL                    | PAY (%)      |
| <b>PERFORMANS HEDEFİ 7.1.1</b>                       | <b>Belediyemizin Tüm Faaliyetlerinden Vatandaşlarımızın İletişim Araçları ile Haberdar Olabilmesi İçin Hizmet Kalitesini Artırmak ve Memnuniyeti Üst Seviyeye Çıkarmak</b> | <b>46.229.000,00</b>  | <b>0,59%</b> | -          | -       | <b>46.229.000,00</b>  | <b>0,59%</b> |
| 7.1.1.1  | Merkez ve İlçelerde Görev Yapan Çözüm Merkezlerinin Kesintisiz Hizmet Vermesi  | 14.519.750,00         | 0,18%        | -          | -       | 14.519.750,00         | 0,18%        |
| 7.1.1.2  | Çözüm Merkezlerine Gelen Vatandaş Talep ve Şikayetlerinin Kayıt Altına Alınması  | 14.499.750,00         | 0,18%        | -          | -       | 14.499.750,00         | 0,18%        |
| 7.1.1.3  | Halkla İlişkiler Hizmetlerinin Geliştirilmesi  | 8.499.750,00          | 0,11%        | -          | -       | 8.499.750,00          | 0,11%        |
| 7.1.1.4  | Kurumsal Tanıtım Hizmetlerinin Yürütülmesi ve Geliştirilmesi   | 8.709.750,00          | 0,11%        | -          | -       | 8.709.750,00          | 0,11%        |
| <b>PERFORMANS HEDEFİ 7.2.1</b>                       | <b>Bilgi ve İletişim Teknolojilerinden Yararlanarak Hızlı, Şeffaf ve Güvenilir Hizmetler Sunmak.</b>   | <b>28.788.000,00</b>  | <b>0,36%</b> | -          | -       | <b>28.788.000,00</b>  | <b>0,36%</b> |
| 7.2.1.1  | Büyükşehir İl Sınırı Dahilindeki CBS Haritası ve Veri Tabanının Güncel Tutulması   | 5.717.000,00          | 0,07%        | -          | -       | 5.717.000,00          | 0,07%        |
| 7.2.1.2  | Mevcut Kullanılmakta Olan Bilgi Sisteminin Geliştirilmesi ve Yenilenmesi   | 5.311.500,00          | 0,07%        | -          | -       | 5.311.500,00          | 0,07%        |
| 7.2.1.3  | Numaratör Saha Çalışmalarının Yürütülmesi  | 3.709.000,00          | 0,05%        | -          | -       | 3.709.000,00          | 0,05%        |
| 7.2.1.4  | Günümüz Şartlarına Uygun Yeni Yazılımların Mevcut Sisteme Entegre Edilmesi   | 5.803.500,00          | 0,07%        | -          | -       | 5.803.500,00          | 0,07%        |
| 7.2.1.5  | Gelişen Teknolojik Şartlara Uygun Yeni Donanımlara Sahip Olunması  | 8.247.000,00          | 0,10%        | -          | -       | 8.247.000,00          | 0,10%        |
| <b>PERFORMANS HEDEFİ 7.3.1</b>                       | <b>Kurumsal Yapının Daha Etkin Olması İçin Yönetim ve Hizmet Verimliliğini Arttırmak</b>   | <b>109.883.000,00</b> | <b>1,39%</b> | -          | -       | <b>109.883.000,00</b> | <b>1,39%</b> |
| 7.3.1.1  | Hizmet İçi Eğitim Faaliyetlerinin Yürütülmesi  | 3.391.000,00          | 0,04%        | -          | -       | 3.391.000,00          | 0,04%        |
| 7.3.1.2  | E-Belediye Bilgi Sisteminin Geliştirilmesi   | 6.492.000,00          | 0,08%        | -          | -       | 6.492.000,00          | 0,08%        |
| 7.3.1.3  | Uzun Burun Şantiye Hizmet Binası Yapılması   | 100.000.000,00        | 1,27%        | -          | -       | 100.000.000,00        | 1,27%        |
| <b>PERFORMANS HEDEFİ 7.4.1</b>                       | <b>Belediyemizin Güçlü Mali Yapısının Sürekliliğini Sağlamak</b>   | <b>65.088.000,00</b>  | <b>0,82%</b> | -          | -       | <b>65.088.000,00</b>  | <b>0,82%</b> |
| 7.4.1.1  | Gelir Hizmetlerinin Yürütülmesi  | 31.099.000,00         | 0,39%        | -          | -       | 31.099.000,00         | 0,39%        |
| 7.4.1.2  | Uluslararası Kredi Derecelendirme Kuruluşlarından Kredi Notunun Alınması   | 2.890.000,00          | 0,04%        | -          | -       | 2.890.000,00          | 0,04%        |
| 7.4.1.3  | İcra ve Takip Hizmetlerinin Yürütülmesi  | 31.099.000,00         | 0,39%        | -          | -       | 31.099.000,00         | 0,39%        |
| Performans Hedefleri Maliyetleri Toplamı             |  | 5.245.641.200,00      | 66,40%       | -          | -       | 5.245.641.200,00      | 66,40%       |
| Genel Yönetim Giderleri                              |  | 1.888.268.800,00      | 23,90%       | -          | -       | 1.888.268.800,00      | 23,90%       |
| Diğer İdarelere Transfers Edilecek Kaynaklar Toplamı |  | 766.090.000,00        | 9,70%        | -          | -       | 766.090.000,00        | 9,70%        |
| Genel Toplam   |  | 7.900.000.000,00      | 100,00%      | -          | -       | 7.900.000.000,00      | 100,00%      |

KENT YÖNETİMİ VE KENTSEL TASARIM



## Toplam Kaynak İhtiyaçları Tablosu

| İDARE ADI                    |                                   | MANİSA BÜYÜKŞEHİR BELEDİYESİ |                                 |   |                  |
|------------------------------|-----------------------------------|------------------------------|---------------------------------|---|------------------|
| BÜTÇE KAYNAK İHTİYACI        | Ekonomik Kod                      | Faaliyet Toplamı             | Genel Yönetim Giderleri Toplamı | Diğer İdarelere Transfer Edilecek Kaynaklar Toplamı | GENEL TOPLAM     |
|                              | 1                                 | Personel Giderleri           | 356.896.600,00                  | 82.253.400,00                                       | 0,00             |
| 2                            | SGK Devlet Primi Giderleri        | 41.472.600,00                | 7.481.400,00                    | 0,00  | 48.954.000,00    |
| 3                            | Mal ve Hizmet Alımı Giderleri     | 2.474.542.000,00             | 1.023.984.000,00                | 0,00  | 3.498.526.000,00 |
| 4                            | Faiz Giderleri                    | 5.000.000,00                 | 40.000.000,00                   | 0,00  | 45.000.000,00    |
| 5                            | Cari Transferler                  | 20.000.000,00                | 0,00                            | 152.690.000,00                                      | 172.690.000,00   |
| 6                            | Sermaye Giderleri                 | 2.347.730.000,00             | 49.550.000,00                   | 0,00  | 2.397.280.000,00 |
| 7                            | Sermaye Transferleri              | 0,00                         | 0,00                            | 13.400.000,00                                       | 13.400.000,00    |
| 8                            | Borç Verme                        | 0,00                         | 0,00                            | 600.000.000,00                                      | 600.000.000,00   |
| 9                            | Yedek Ödenek                      | 0,00                         | 685.000.000,00                  | 0,00  | 685.000.000,00   |
| Toplam Bütçe Kaynak İhtiyacı |                                   | 5.245.641.200,00             | 1.888.268.800,00                | 766.090.000,00                                      | 7.900.000.000,00 |
| BÜTÇE DIŞI KAYNAK            | Döner Sermaye                     | 0,00                         | 0,00                            | 0,00  | 0,00             |
|                              | Diğer Yurt İçi                    | 0,00                         | 0,00                            | 0,00  | 0,00             |
|                              | Yurt Dışı                         | 0,00                         | 0,00                            | 0,00  | 0,00             |
|                              | Toplam Bütçe Dışı Kaynak İhtiyacı | 0,00                         | 0,00                            | 0,00  | 0,00             |
| TOPLAM KAYNAK İHTİYACI       |                                   | 5.245.641.200,00             | 1.888.268.800,00                | 766.090.000,00                                      | 7.900.000.000,00 |





## Faaliyetlerden Sorumlu Harcama Birimlerine İlişkin Tablo

|   | PERFORMANS HEDEFİ   | FAALİYETLER  | SORUMLU BİRİMLER                                   |
|---|---|--|--|
| ÇEVRE VE SAĞLIK HİZMETLERİ  | Performans Hedefi 1.1.1. Daha Yaşanabilir Bir Çevre Yaratmak İçin, Atık Yönetim Sistemini Geliştirmek ve Doğa Bilincini Oluşturmak      | F.1.1.1.1 Kontrolsüz, Dökümü Yapılan Hafriyat İnşaat ve Yıkıntı Atık Miktarlarının Azaltılması                           | Çevre Koruma ve Kontrol Dairesi Başkanlığı         |
|   |   | F.1.1.1.2 İlçelerden Kara ve Demir Yoluyla Eysel Atıkların Katı Atık Bertaraf Tesisine Taşınarak Geri Dönüşüm Sağlanması |  |
|   |   | F.1.1.1.3 Geri Kazanım Malzeme Kapasitesinin Arttırılması  |  |
|   |   | F.1.1.1.4 Öğrencilere Çevre Bilinci Eğitiminin Verilmesi   |  |
|   |   | F.1.1.1.5 8 Adet Vahşi Depolama Alanlarının Rehabilitasyon Edilmesi  |  |
|   |   | F.1.1.1.6 Eylem Planlarının Hazırlanması   |  |
|   |   | F.1.1.1.7 Çevre Koruma ve Kontrol Faaliyetlerinin Yürütülmesi  |  |
|   | Performans Hedefi 1.2.1. Kent ve Halk Sağlığına İlişkin Riskleri Azaltmak ve Halk Sağlığını İyileştirmeye Yönelik Uygulamaları Yürütmek | F.1.2.1.1 Hayvan Bakımında Sunulan Hizmetlerin Yürütülmesi İyileştirilmesi   | Sağlık İşleri Dairesi Başkanlığı                   |
|   |   | F.1.2.1.2 Hasta Nakil Ambulans Hizmetinin Verilmesi  |  |
|   |   | F.1.2.1.3 Haşere İle Mücadele Hizmetinin Yürütülmesi   |  |
|   |   | F.1.2.1.4 Mezbaha Kesim Faaliyetlerinin Yürütülmesi  |  |
|   | Performans Hedefi 1.3.1. Hava Kirliliğini Azaltmak ve Enerji Verimliliğini Arttırmak Amacıyla Bölgesel Isıtma Sistemini Yaygınlaştırmak | F.1.3.1.1 Bölgesel Isıtma Sistemi Faaliyetlerinin Yürütülmesi ve Yaygınlaştırılması                                      | İşletme ve İştirakler Müdürlüğü                    |
|   | Performans Hedefi 1.4.1. Hallerin Hizmet Kalitesini Arttırarak Gıda Güvenliğini Sürdürmek   | F.1.4.1.1 Manisa İl Sınırları İçerisinde Denetim Faaliyetlerini Sürdürmek ve Hallerin Kontrolünü Sağlamak                | Kaynak Geliştirme ve İştirakler Dairesi Başkanlığı |
| F.1.4.1.2 Meyve Sebze Hali Yapılması                                      |   |  |  |
| F.1.4.1.3 Şehzadeler İlçesi Alaybey Kapalı Otopark ve Pazaryeri Yapılması |   |  |  |

|  | PERFORMANS HEDEFİ   | FAALİYETLER   | SORUMLU BİRİMLER                    |
|--|---|---|-------------------------------------|
| KIRSAL KALINMA HİZMETLERİ  | Performans Hedefi 2.1.1. Su Tasarrufu ve Sulu Tarıma Geçişin Desteklenmesi  | F.2.1.1.1 Gölet Yapımı  | Kırsal Hizmetler Dairesi Başkanlığı |
|  |   | F.2.1.1.2 Tarımsal Sulama Tesisi Yapımı                             |                                     |
|  |   | F.2.1.1.3 Taral Doldurma Tesisi Yapımı                              |                                     |
|  |   | F.2.1.1.4 Tarımsal Sulama Amaçlı YAS ve YÜS Etüt Çalışmaları        |                                     |
|  |   | F.2.1.1.5 Tarımsal Sulama Amaçlı Havuz ve Su Deposu Yapımı          |                                     |
|  | Performans Hedefi 2.2.1. Hayvansal Üretimde Çeşitliliği ve Verimi Arttırmak   | F.2.2.1.1 HİS Göleti Yapımı   | Kırsal Hizmetler Dairesi Başkanlığı |
|  |   | F.2.2.1.2 HİS Göleti Temizliği Yapılması                            |                                     |
|  |   | F.2.2.1.3 Arıcılığı Geliştirme Projesi                              |                                     |
|  |   | F.2.2.1.4 Küçükbaş Hayvan Yıkama Ünitesi                            |                                     |
|  |   | F.2.2.1.5 Soğuk Oda ve Su Ürünleri Ekipmanı                         |                                     |
|  |   | F.2.2.1.6 Çoban Paketi  |                                     |
|  | Performans Hedefi 2.3.1. Katma Değeri Yüksek Ürünler İle Bitkisel Ürün Çeşitliliği, Verimliliği ve Kaliteyi Arttırmak | F.2.3.1.1 Meyveciliği Geliştirme Projesi                            | Kırsal Hizmetler Dairesi Başkanlığı |
|  |   | F.2.3.1.2 Örtüaltı Yetiştiriciliğini Geliştirme Projesi             |                                     |
|  |   | F.2.3.1.3 Çilek Alanlarında Plastik Tünel Projesi                   |                                     |
|  |   | F.2.3.1.4 Agril Örtü Projesi  |                                     |
|  |   | F.2.3.1.5 Tıbbi Aromatik Bitki Yetiştiriciliğini Geliştirme Projesi |                                     |
|  |   | F.2.3.1.6 Ballı Bitkileri Yaygınlaştırma Projesi                    |                                     |
|  |   | F.2.3.1.7 Biyolojik Mücadele Projesi                                |                                     |
|  | Performans Hedefi 2.4.1. Tarımsal Üretim İle Modern Teknolojinin Entegrasyonu   | F.2.4.1.1 Tahmin ve Erken Uyarı Sistemi Kurulması                   | Kırsal Hizmetler Dairesi Başkanlığı |
|  |   | F.2.4.1.2 Üretici Kooperatiflerinin Desteklenmesi                   |                                     |
|  |   | F.2.4.1.3 Tarımsal Makine Parkı Ekipman Projesi                     |                                     |
| F.2.4.1.4 Soğuk Hava Deposu Yapılması  |   |   |                                     |
| Performans Hedefi 2.5.1. Modern Tarım Tekniklerini ve Yenilikleri Üreticilerimizle Buluşturmak | F.2.5.1.1 Çiftçi Eğitimlerinin Düzenlenmesi   | Kırsal Hizmetler Dairesi Başkanlığı                                 |                                     |
|  | F.2.5.1.2 Eğitim Materyallerinin Dağıtılması  |   |                                     |
|  | F.2.5.1.3 Tarım Fuarına Katılımın Sağlanması  |   |                                     |

|                 | PERFORMANS HEDEFİ   | FAALİYETLER   | SORUMLU BİRİMLER                                   |
|-----------------|---|---|--|
| ULAŞIM YÖNETİMİ | Performans Hedefi 3.1.1. Trafik Güvenliğini ve Akıcılığını Arttırmak  | F.3.1.1.1 Toplu Taşıma Araçlarını Tercih Eden Yolcu Oranının Arttırılması Amacıyla Güzergah ve Durak İyileştirme Faaliyetleri | Ulaşım Dairesi Başkanlığı                          |
|                 |   | F.3.1.1.2 Toplu Taşıma Hizmetinin Yürütülmesi   |  |
|                 |   | F.3.1.1.3 İl Genelindeki Yetki ve Sorumluluk Alanında Bulunan Yollarda Yatay ve Düşey Trafik İşaretlemelerinin Yapılması      |  |
|                 | Performans Hedefi 3.2.1. İl Sınırlarımız İçerisinde Trafikte Güvenlik ve Akıcılığın Sağlanmasına Yönelik Faaliyetlerin Sürdürülmesi | F.3.2.1.1 Trafiğin Yoğun Olduğu Alanlarda Trafik Güvenliğini Sağlamak İçin Gerekliliği Bakım Onarımlarının Yapılması          | Ulaşım Dairesi Başkanlığı                          |
|                 |   | F.3.2.1.2 Merkezi Takip, Denetleme ve Sinyalizasyon Sisteminin Kurulması  |  |
|                 | Performans Hedefi 3.3.1. Sorumluluğumuzda Bulunan Yollarda Ulaşımı Kolaylaştırıcı Alt Yapılar Yapmak                                | F.3.3.1.1 Sorumluluk Alanlarımızdaki Yollarda Sıcak Asfalt Uygulamasının Yapılması  | Yol Yapım Bakım ve Onarım Dairesi Başkanlığı       |
|                 |   | F.3.3.1.2 Sorumluluk Alanlarımızdaki Yollarda Sathi Kaplama Yapılması   |  |
|                 |   | F.3.3.1.3 Sorumluluk Alanlarımızdaki Yollarda Kilitli Parke Taşı Döşenmesi  |  |
|                 |   | F.3.3.1.4 Sorumluluk Alanlarımızdaki Yollarda Beton Yol Yapılması   |  |
|                 |   | F.3.3.1.5 Sanat Yapısı Yapımı   |  |
|                 |   | F.3.3.1.6 Muhtelif İlçelerde Prestij Cadde Yapılması  |  |
|                 | Performans Hedefi 3.4.1. 2024 Yılı İçin Parke Taşı Üretim Kapasitemizi 915.000 m <sup>2</sup> Yapmak                                | F.3.4.1.1 Kent İçi Ulaşım ve Çevre Düzenlemesi Parke Taşı Üretimi   | Kaynak Geliştirme ve İştirakler Dairesi Başkanlığı |



|                                  | PERFORMANS HEDEFİ  | FAALİYETLER  | SORUMLU BİRİMLER                      |
|----------------------------------|--|--|---------------------------------------|
| KENT YÖNETİMİ VE KENTSEL TASARIM | Performans Hedefi 4.1.1. Planlamaya Altlık Teşkil Eden İşlemleri Gerçekleştirerek; İmar Planı Çalışmalarını Yapmak ve İmar Faaliyetlerini Etkin Bir Biçimde Yürütmek | F.4.1.1.1 İmar Planına Esas Jeolojik-Jeoteknik Etüt Raporları ile Zemin ve Temel Etüt Raporlarının Hazırlanması                | İmar ve Şehircilik Dairesi Başkanlığı |
|                                  |  | F.4.1.1.2 Halihazır Haritalar , 18.Madde Uygulamaları ve Sayısallaştırma Uygulamaları Hazırlanması                             |                                       |
|                                  |  | F.4.1.1.3 1/5000 ölçekli Nazım İmar Planları ve 1/1000 ölçekli Uygulama İmar Planlarının Hazırlanması                          |                                       |
|                                  |  | F.4.1.1.4 Kaçak Yapılaşmaya İlişkin Kontrol ve İlçe Belediyelerinin Denetimi   |                                       |
|                                  | Performans Hedefi 4.2.1 Kente Ait Tarihi Kültürel Mirasın Korunması,Yaşatılması ve Turizme Kazandırılarak Gelecek Nesillere Aktarmak                                 | F.4.2.1.1 Tarihi Mirasın Korunmasına Yönelik Tescilli Yapıların Restorasyonunun Yapılması (Proje ve Uygulamalarının Yapılması) | İmar ve Şehircilik Dairesi Başkanlığı |
|                                  |  | F.4.2.1.2 Muhtelif İlçelerde Sokak Sağıklaştırılmaları, Restorasyon Proje Yapımları  |                                       |
|                                  |  | F.4.2.1.3 Kentsel Tasarım ve Çevre Düzenleme Projeleri   |                                       |
|                                  | Performans Hedefi 4.3.1. Kentsel Dönüşüm Alanları Belirleyerek Yerinde, Sürdürülebilir, Adaletli Ve Katılımcı Projeler Üretmek                                       | F.4.3.1.1 Kentsel Dönüşüm ve Gelişim Projeleri   | İmar ve Şehircilik Dairesi Başkanlığı |
|                                  |  | F.4.3.1.2 Yatırım Projeleri Kapsamında Bina ve Tesislerin Projelerinin Hazırlanması  |                                       |
|                                  | Performans Hedefi 4.4.1. Manisa Halkına Daha Yaşanabilir Bir Çevre İçin Yeşil Alan ve Sosyal Donatılar Kazandırmak   | F.4.4.1.1 Yeni Rekreasyon Alanlarının Yapılması ve Mevcut Yeşil Alanların Bakımının Yapılması                                  | Kent Estetiği Dairesi Başkanlığı      |
|                                  |  | F.4.4.1.2 Sulama Sistemleri ve Süs Havuzlarının Bakımının Yapılması  |                                       |
|                                  |  | F.4.4.1.3 Kentsel Donatı Ekipmanları Bakım ve Onarımlarının Yapılması  |                                       |
|                                  |  | F.4.4.1.4 Peyzaj Uygulamalarının Yapılması   |                                       |
|                                  |  | F.4.4.1.5 Süs Bitkileri ve Fidan Üretimi   |                                       |
|                                  |  | F.4.4.1.6 Kent Estetik Kurulu Reklam Uygulamaları Saha Denetimlerinin Yapılması  |                                       |



|   | PERFORMANS HEDEFİ  | FAALİYETLER   | SORUMLU BİRİMLER                          |
|---|--|---|---|
| KÜLTÜR, SOSYAL, TURİZM, EĞİTİM, GENÇLİK VE SPOR HİZMETLERİ                          | Performans Hedefi 5.1.1. Eğitim, Sosyal ve Kültürel Faaliyetlerin Düzenlendiği Sosyo-Kültürel Alanları Arttırmak                             | F.5.1.1.1 Lise ve Üniversite Hazırlık Kurslarının Düzenlenmesi  | Kültür ve Sosyal İşler Dairesi Başkanlığı |
|   |  | F.5.1.1.2 Meslek Edindirme Kurslarının Düzenlenmesi   |   |
|   |  | F.5.1.1.3 Çocuk Kültür ve Sanat Merkezlerinde Eğitim Faaliyetlerinin Yürütülmesi  |   |
|   |  | F.5.1.1.4 Sosyal ve Kültürel Alanların Yapılması  |   |
|   | Performans Hedefi 5.2.1. Şehrimizin Kültür, Sanat ve Turizm Alanındaki Gelişimine Katkıda Bulunarak Cazibe Merkezi Haline Gelmesini Sağlamak | F.5.2.1.1 Yerli ve Yabancı Turist Sayısının Arttırılması Faaliyetleri   | Kültür ve Sosyal İşler Dairesi Başkanlığı |
|   |  | F.5.2.1.2 Uluslararası Manisa Mesir Macunu Festivali'nin Düzenlenmesi   |   |
|   |  | F.5.2.1.3 Şehrimizin Tanıtımı İçin Ulusal ve Uluslararası Fuarlara Katılım Sağlanması   |   |
|   |  | F.5.2.1.4 Vatandaşlarımızın Katılım Sağlayarak Sosyalleşebilecekleri ve Kültür Seviyelerini Arttıracak Etkinliklerin Düzenlenmesi |   |
|   | Performans Hedefi 5.3.1. Manisa Genelinde Sosyal Yardımların Planlanıp Uygulanarak İhtiyaç Sahiplerine Ulaştırılması                         | F.5.3.1.1 İhtiyaç Sahibi Vatandaşlarımıza Gıda Yardımı Yapılması  | Sosyal Hizmetler Dairesi Başkanlığı       |
|   |  | F.5.3.1.2 İhtiyaç Sahibi Vatandaşlarımıza Ayni ve Nakdi Yardımların Yapılması   |   |
|   |  | F.5.3.1.3 İhtiyaç Sahibi Vatandaşlarımıza Sıcak Yemek Dağıtımı Yapılması  |   |
|   |  | F.5.3.1.4 İhtiyaç Sahibi Engelli Vatandaşlarımıza Akülü-Tekerlekli Araç Temin Edilmesi  |   |
|   |  | F.5.3.1.5 Kadın ve Aile Danışma Merkezinde Psikolojik Danışmanlık Hizmetinin Verilmesi  |   |
|   |  | F.5.3.1.6 Yaşlılara Yönelik Huzurevi Hizmetinin Verilmesi   |   |
|   | Performans Hedefi 5.4.1. Sporun Gelişimi İçin Altyapının Güçlendirilmesi ve Çeşitli Aktiviteler Düzenlemek                                   | F.5.4.1.1 Amatör Spor Kulüplerine Ayni ve Nakdi Yardımların Yapılması   | Sosyal Hizmetler Dairesi Başkanlığı       |
|   |  | F.5.4.1.2 Yaz ve Kış Spor Okullarındaki Faaliyetlerin Sürdürülmesi  |   |
|   | Performans Hedefi 5.5.1 Mezarlık ve Defin Hizmetlerinde Mevcut Hizmetlerimizi Korumak ve Daha Üst Seviyeye Çıkarmak                          | F.5.5.1.1 İhtiyaç Olan Bölgelere Yeni Mezarlık Alanı Açılması   | Mezarlıklar Dairesi Başkanlığı            |
|   |  | F.5.5.1.2 Mevcut Mezarlıkların Bakımı ve Temizliğinin Yapılması   |   |
|   |  | F.5.5.1.3 MEBİS Projesi Kapsamında Sisteme Giriş Yapılan Defin Sayısının Arttırılması   |   |
|   |  | F.5.5.1.4 Mevcut Mezarlıkların Tel Çit ve Beton Duvar ile Korunaklı Hale Getirilmesi  |   |
|   |  | F.5.5.1.5 Merkez İlçelerimizde Taziye Hizmeti Verilmesi   |   |
| F.5.5.1.6 Güvenli Bir Şekilde Havayolu Kargo ve Karayolu ile Cenaze Nakli Yapılması |  |   |   |



|  | PERFORMANS HEDEFİ  | FAALİYETLER   | SORUMLU BİRİMLER           |
|--|--|---|----------------------------|
| AFET YÖNETİMİ VE GÜVENLİK  | Performans Hedefi 6.1.1. Afet ve Afet Güvenlik Önlemleri Hakkında Toplum Bilinçlendirici Faaliyetlerin Düzenlenmesi    | F.6.1.1.1 Afet ve Afet Güvenlik Önlemleri Hakkında Toplum Bilinçlendirici Faaliyetlerin Düzenlenmesi              | İtfaiye Dairesi Başkanlığı |
|  |  | F.6.1.1.2 AFAD ve Acil Sağlık Ekipleri ile Ortak Tatbikatların Yapılması  |                            |
|  |  | F.6.1.1.3 Gönüllü İtfaiyecilik Faaliyetlerine Yönelik Faaliyetlerin Düzenlenmesi                                  |                            |
|  |  | F.6.1.1.4 Afet ve Acil Durumlarında Kullanılacak Malzemelerin Depolanması İçin Bina Yapımı                        |                            |
|  | Performans Hedefi 6.2.1. Yangın ve Kazalara Müdahale Kapasitesinin Artırılması ve Etkin İtfaiye Hizmetlerini Sürdürmek | F.6.2.1.1 Kamuya Açık Alanlarda, Resmi Daireler ve Eğitim Kurumlarında Eğitimler Verilmesi, Tatbikatlar Yapılması | İtfaiye Dairesi Başkanlığı |
|  |  | F.6.2.1.2 Yangın Güvenliğine Yönelik Denetlemeler Yapmak ve Gerekli Önlemlerin Alınmasını Sağlamak                |                            |
|  |  | F.6.2.1.3 Etkin İtfaiye Hizmetlerini Sürdürmek  |                            |
|  |  | F.6.2.1.4 Akhisar İtfaiye Amirliği Yapımı   |                            |
|  |  | F.6.2.1.5 Etkin İtfaiye Hizmetlerini Sürdürebilmek Amacıyla Yeni Araç, Gereç ve Ekipman Alımı Yapmak              |                            |
|  | Performans Hedefi 6.3.1. Kentin Düzen, Huzur ve Güvenliğini Sağlamaya Yönelik Hizmetleri Geliştirmek                   | F.6.3.1.1 Zabıta Denetim Hizmetlerinin Yürütülmesi  | Zabıta Dairesi Başkanlığı  |
|  |  | F.6.3.1.2 Sebze ve Meyve Ticaretinin Denetlemelerinin Yapılması   |                            |
|  |  | F.6.3.1.3 Çevre Zabıta Hizmetleri ve Kaçak Hafriyat Denetim Hizmetlerinin Yürütülmesi                             |                            |
| F.6.3.1.4 Zabıta Trafik Kontrol ve Denetim Faaliyetlerinin Yürütülmesi |  |   |                            |

|                                     | PERFORMANS HEDEFİ   | FAALİYETLER  | SORUMLU BİRİMLER                                   |
|-------------------------------------|---|--|--|
| KURUMSAL KAPASİTENİN GELİŞTİRİLMESİ | Performans Hedefi 7.1.1. Belediyemizin Tüm Faaliyetlerinden Vatandaşlarımızın İletişim Araçları ile Haberdar Olabilmesi İçin Hizmet Kalitesini Arttırmak ve Memnuniyeti Üst Seviyeye Çıkarmak | F.7.1.1.1 Merkez ve İlçelerde Görev Yapan Çözüm Merkezlerinin Kesintisiz Hizmet Vermesi    | Basın Yayın ve Halkla İlişkiler Dairesi Başkanlığı |
|                                     |   | F.7.1.1.2 Çözüm Merkezlerine Gelen Vatandaş Talep ve Şikayetlerinin Kayıt Altına Alınması  |  |
|                                     |   | F.7.1.1.3 Halkla İlişkiler Hizmetlerinin Geliştirilmesi                                    |  |
|                                     |   | F.7.1.1.4 Kurumsal Tanıtım Hizmetlerinin Yürütülmesi ve Geliştirilmesi                     |  |
|                                     | Performans Hedefi 7.2.1. Bilgi ve İletişim Teknolojilerinden Yararlanarak Hızlı, Şeffaf ve Güvenilir Hizmetler Sunmak   | F.7.2.1.1 Büyükşehir İl Sınırı Dahilindeki CBS Haritası ve Veri Tabanının Güncel Tutulması | Bilgi İşlem Dairesi Başkanlığı                     |
|                                     |   | F.7.2.1.2 Mevcut Kullanılmakta Olan Bilgi Sisteminin Geliştirilmesi ve Yenilenmesi         |  |
|                                     |   | F.7.2.1.3 Numarataj Saha Çalışmalarının Tamamlanma Oranı                                   |  |
|                                     |   | F.7.2.1.4 Günümüz Şartlarına Uygun Yeni Yazılımların Mevcut Sisteme Entegre Edilmesi       |  |
|                                     |   | F.7.2.1.5 Gelişen Teknolojik Şartlara Uygun Yeni Donanımlara Sahip Olunması                |  |
|                                     | Performans Hedefi 7.3.1. Kurumsal Yapının Daha Etkin Olması İçin Yönetim ve Hizmet Verimliliğini Arttırmak  | F.7.3.1.1 Hizmet İçi Eğitim Faaliyetlerinin Yürütülmesi                                    | İnsan Kaynakları ve Eğitim Dairesi Başkanlığı      |
|                                     |   | F.7.3.1.2 E-Belediye Bilgi Sisteminin Geliştirilmesi                                       |  |
|                                     |   | F.7.3.1.3 Uzun Burun Şantiye Hizmet Binası Yapılması                                       |  |
|                                     | Performans Hedefi 7.4.1. Belediyemizin Güçlü Mali Yapısının Sürekliliğini Sağlamak  | F.7.4.1.1 Gelir Hizmetlerinin Yürütülmesi  | Mali Hizmetler Dairesi Başkanlığı                  |
|                                     |   | F.7.4.1.2 Uluslararası Kredi Derecelendirme Kuruluşlarından Kredi Notunun Alınması         |  |
|                                     |   | F.7.4.1.3 İcra ve Takip Hizmetlerinin Yürütülmesi  |  |



EVSEL ATIKLARIN TRENLE TAŞINMASI PROJESİ



TÜRKİYE'DE İLK DEFA

**MANİSA'DA**







# MANISA KURTULUŞ MÜZESİ







[www.manisa.bel.tr](http://www.manisa.bel.tr)



/manisabsb