

**TC.**  
**KOCAELİ ÜNİVERSİTESİ**



**2011 YILI**

**PERFORMANS PROGRAMI**



## İÇİNDEKİLER

<b>I-GENEL BİLGİLER.....</b>	<b>1</b>
I-A YETKİ GÖREV VE SORUMLULUKLAR.....	1
I.B. TEŞKİLAT YAPISI.....	3
I.C. FİZİKSEL YAPI .....	9
I.C.1 Yerleşkeler .....	9
I.C.2.Yazılımlar.....	21
I.C.3 Diğer Bilgi ve Teknolojik Kaynaklar .....	26
I.D. İNSAN KAYNAKLARI.....	29
<b>II- PERFORMANS BİLGİLERİ .....</b>	<b>30</b>
II-A-TEMEL POLİTİKA VE ÖNCELİKLER.....	30
II.A.1 -Orta Vadeli Program.....	30
II-A.2 Orta Vadeli Mali Plan:.....	33
II-A.3 Kurumumuza Ait Temel Politika ve Öncelikler .....	33
II-B. İDARENİN AMAÇ VE HEDEFLERİ .....	37
II.B.1 Misyon.....	37
II.B.2 Vizyon .....	37
II.B.3 Stratejik Amaç ve Hedefler .....	37
II.C- PERFORMANS HEDEF VE GÖSTERGELERİ İLE FAALİYETLER .....	44
II.C.1- PERFORMANS HEDEFİ TABLOLARI .....	44
II.C.2- Program Döneminde İlgili Performans Hedeflerinin Belirlenmesinin Nedenleri İle Belirlenen Performans Hedefinin Temel Politika Ve Öncelikler İle İlişkisi .....	71
II.C.3- Performans Göstergeleri ve Belirlenmesinin Nedenleri .....	77
II.C.4-Faaliyetlerin Açıklamaları ve Kaynak İhtiyacının Nasıl Tespit Edildiği.....	82
II.C.5-Faaliyet Maliyetleri Tabloları.....	87
II.D- İDARENİN TOPLAM KAYNAK İHTİYACI.....	116
II.D.1- İdare Performans Tablosu .....	116
<b>III. EKLER.....</b>	<b>122</b>
<b>III.A- FAALİYETLERDEN SORUMLU HARCAMA BİRİMLERİ.....</b>	<b>122</b>

### TABLolar VE ŞEKİLLER

Tablo:1 Kocaeli Üniversitesi taşınmazlarının ve kapalı alanların dağılımı.....	19
Tablo:2 Kocaeli Üniversitesi kapalı alanlarının dağılımı.....	20
Tablo:3 Diğer Bilgi ve Teknolojik Kaynaklar Tablosu .....	26
Tablo 4 Akademik Personel .....	29
Tablo5.İdari Personel (Kadroların Doluluk Oranına Göre).....	29



## Üst Yönetici Sunuşu



Ülkemiz ekonomisindeki sorunları çözebilmek, sürdürülebilir büyümeyi sağlamak ve kaynakların ekonomik performansını mümkün olan en yüksek düzeye çıkararak etkin kullanımını sağlamak üzere ülkemizde bir dizi iyileştirme başlamıştır. Bu sürecin ihtiyaç duyduğu Kanunlardan en önemlisi konumunda olan 5018 sayılı Kamu Mali Yönetimi ve Kontrol Kanunu ile kamu mali yönetiminde mali disiplin, hesap verilebilirlik ve mali saydamlık ile kamu kaynaklarının verimli kullanılmasının sağlanması hedeflenmiştir.

5018 sayılı Kamu Mali Yönetimi ve Kontrol Kanununun 9 uncu maddesine dayanılarak çıkartılan yönetmelik doğrultusunda Üniversitemiz kanun ve yönetmelikte belirlenen ilkelere göre 2011 Performans Programı çalışmalarını Stratejik Planımızda yer alan misyon, vizyon, stratejik amaç ve hedefler doğrultusunda, Orta Vadeli Program, Orta Vadeli Mali Plan, Bütçe Çağrısı ve eki Bütçe Hazırlama Rehberi ile Yatırım Genelgesi ve eki Yatırım Programı Hazırlama Rehberince ortaya konan hüküm ve sınırlara göre tahsis edilen ödeneklerin oluşturduğu Bütçe kanununda yer alan kaynaklarımıza bağlı kalınarak hazırladığımız Performans Programımız Maliye Bakanlığı, Devlet Planlama Teşkilatı Müsteşarlığına sunulacaktır. 2011 yılı bütçemizin hesap verme sorumluluğu kapsamında ve Merkezi Yönetim Bütçe Kanununda belirlenen bütçe büyüklüğüne göre nihai hali verilen 2011 Yılı Performans Programımızı kamuoyuna sunuyoruz.

Mali saydamlığı ve hesap verilebilirliği sağlamak üzere hazırlamış olduğumuz Üniversitemiz 2011 Yılı Performans Programı, Kamu mali yapısında iyileşmeye, bu iyileşmenin verdiği ivmenin eğitim, sağlık, Ar-Ge ve sosyal nitelikli harcamalara daha fazla önem verilerek, toplumun yaşam kalitesinin yükseltilmesi, beşeri sermayenin niteliklerinin geliştirilmesi, gelir dağılımının iyileştirilmesine ilişkin politikalara hiç kuşkusuz önemli bir katkı sağlayacaktır.

Üniversitemiz 2011 yılı Performans Programı Tasarısı uygulanması ve hedeflere ulaşılmasıyla, daha güçlü dinamik ve öncü bir üniversite idealimize yaklaşacağımız inancıyla, bu programın hazırlanmasında katkı sağlayan çalışanlarımıza da değerli katkıları için teşekkür ederim.

**Prof. Dr. Sezer Ş. Komsuoğlu**  
**Rektör**



## **I-GENEL BİLGİLER**

### ***I-A YETKİ GÖREV VE SORUMLULUKLAR***

Kocaeli Üniversitesi'nin ilk adımı olan Kocaeli Devlet Mühendislik ve Mimarlık Akademisi, 1976 yılında kurulmuştur.

Akademide ilk açılan bölümler; elektrik, makine, temel bilimler ve yabancı dil bölümleridir.

1982 yılında 41 sayılı Kanun Hükmündeki Kararname ile Akademinin adı “Kocaeli Mühendislik Fakültesi” olarak değiştirilmiş ve Akademi, Yıldız Teknik Üniversitesi'ne bağlanmıştır.

3 Temmuz 1992 tarihinde çıkarılan 3837 sayılı yasa ile “Kocaeli Mühendislik Fakültesi”, yeni kurulan 22 üniversite arasında “Kocaeli Üniversitesi” olarak yerini almıştır.

2547 Sayılı yasanın 12.maddesi ile Üniversitemize aşağıdaki görevler yüklenmiştir.

**a.** Çağdaş uygarlık ve eğitim - öğretim esaslarına dayanan bir düzen içinde, toplumun ihtiyaçları ve kalkınma planları ilke ve hedeflerine uygun ve ortaöğretime dayalı çeşitli düzeylerde eğitim - öğretim, bilimsel araştırma, yayım ve danışmanlık yapmak,

**b.** Kendi ihtisas gücü ve maddi kaynaklarını rasyonel, verimli ve ekonomik şekilde kullanarak, milli eğitim politikası ve kalkınma planları ilke ve hedefleri ile Yükseköğretim Kurulu tarafından yapılan plan ve programlar doğrultusunda, ülkenin ihtiyacı olan dallarda ve sayıda insan gücü yetiştirmek,

**c.** Türk toplumunun yaşam düzeyini yükseltici ve kamu oyunu aydınlatıcı bilim verilerini söz, yazı ve diğer araçlarla yaymak,

**d.** Örgün, yaygın, sürekli ve açık eğitim yoluyla toplumun özellikle sanayileşme ve tarımda modernleşme alanlarında eğitilmesini sağlamak,

**e.** Ülkenin bilimsel, kültürel, sosyal ve ekonomik yönlerden ilerlemesini ve gelişmesini ilgilendiren sorunlarını, diğer kuruluşlarla işbirliği yaparak,kamu kuruluşlarına önerilerde bulunmak suretiyle öğretim ve araştırma konusu yapmak,

## **Yetki Görev ve Sorumluluklar**

sonuçlarını toplumun yararına sunmak ve kamu kuruluşlarınca istenecek inceleme ve araştırmaları sonuçlandırarak düşüncelerini ve önerilerini bildirmek,

**f.** Eğitim - öğretim ve seferberliği içinde, örgün, yaygın, sürekli ve açık eğitim hizmetini üstlenen kurumlara katkıda bulunacak önlemleri almak,

**g.** Yörelereindeki tarım ve sanayinin gelişmesine ve ihtiyaçlarına uygun meslek elemanlarının yetişmesine ve bilgilerinin gelişmesine katkıda bulunmak, sanayi, tarım ve sağlık hizmetleri ile diğer hizmetlerde modernleşmeyi, üretimde artışı sağlayacak çalışma ve programlar yapmak, uygulamak ve yapılanlara katılmak, bununla ilgili kurumlarla işbirliği yapmak ve çevre sorunlarına çözüm getirici önerilerde bulunmak,

**h.** Eğitim teknolojisini üretmek, geliştirmek, kullanmak, yaygınlaştırmak,

**i.** Yükseköğretimin uygulamalı yapılmasına ait eğitim-öğretim esaslarını geliştirmek, döner sermaye işletmelerini kurmak, verimli çalıştırmak ve bu faaliyetlerin geliştirilmesine ilişkin gerekli düzenlemeleri yapmaktır.

Üniversitemiz bu görevlerini, Rektör ve Yetkili organları eli ile yerine getirir.



## ***I.B. TEŞKİLAT YAPISI***

Kocaeli Üniversitesi'nin yönetim ve örgütlenmesi 2547 sayılı yasaya göre belirlenmiştir. Üniversitenin yönetim organları rektör, üniversite senatosu ve üniversite yönetim kuruludur.

Rektör, profesör akademik unvanına sahip kişiler arasından görevdeki rektörün çağrısı ile toplanacak üniversite öğretim üyeleri tarafından seçilecek altı aday arasından Yükseköğretim Kurulunca belirlenen üç aday içinden Cumhurbaşkanınca dört yıl süre ile atanır. İki dönemden fazla rektörlük yapılamaz. Rektör, üniversitenin tüzel kişiliğini temsil eder ve üniversitenin en üst yöneticisidir. Rektör, çalışmalarında kendisine yardım etmek üzere, üniversitenin aylıklı profesörleri arasından en çok üç kişiyi rektör yardımcısı olarak seçer.

Rektörün görev, yetki ve sorumlulukları:

- 1- Üniversite kurullarına başkanlık etmek, yükseköğretim üst kuruluşlarının kararlarını uygulamak, üniversite kurullarının önerilerini inceleyerek karara bağlamak, üniversiteye bağlı kuruluşlar arasında düzenli çalışmayı sağlamak
- 2- Her eğitim-öğretim yılı sonunda ve gerektiğinde üniversitesinin eğitim-öğretim, bilimsel araştırma ve yayım etkinlikleri konusunda Üniversitelerarası Kurula bilgi vermek,
- 3- Üniversitenin yatırım programlarını, bütçesini ve kadro gereksinimlerini bağlı birimler, üniversite yönetim kurulu ve senatonun görüş ve önerilerini aldıktan sonra hazırlamak ve Yükseköğretim Kurulu'na sunmak
- 4- Gerekli durumlarda üniversiteyi oluşturan kuruluş ve birimlerde görevli öğretim elemanlarının ve diğer çalışanların görev yerlerini değiştirmek, yeni görevler vermek
- 5- Üniversitenin birimleri ve her düzeydeki çalışanı üzerinde genel gözetim ve denetim yapmak
- 6- Bu yasa ile kendisine verilen diğer görevleri yapmaktır.

Rektör, üniversitenin ve bağlı birimlerin öğretim kapasitesini akılcı kullanımı ve geliştirilmesi, öğrencilere gerekli sosyal hizmetlerin sağlanması, gerektiğinde güvenlik önlemlerinin alınması, eğitim-öğretim, bilimsel araştırma ve yayım etkinliklerinin devlet

## **Teskilat Yapısı**

kalkınma plan, ilke ve hedefleri doğrultusunda planlanıp yürütülmesi, bilimsel ve idari gözetim ve denetimin yapılması, bu görevlerin alt birimlere aktarılması, izlemi, denetimi ve sonuçlarının alınmasında birinci derecede yetkili ve sorumludur.

Senato, Rektörün başkanlığında, rektör yardımcıları, dekanlar ve her fakülteden fakülte kurullarınca üç yıl için seçilecek birer öğretim üyesi ile rektörlüğe bağlı enstitü ve yüksekokul müdürlerinden oluşur. Senato, üniversitenin akademik organı olarak işlev görür. Bu kapsamda, üniversitenin eğitim-öğretim, bilimsel araştırma ve yayım etkinliklerinin ana çizgileri konusunda karar almak ve üniversite yönetim kuruluna üye seçmek temel görevleri arasındadır. Senato, her eğitim-öğretim yılı başında ve sonunda olmak üzere yılda en az iki kez toplanır.

Üniversite yönetim kurulu, rektörün başkanlığında dekanlardan, üniversiteye bağlı değişik öğretim birim ve alanlarını temsil edecek biçimde senatoca dört yıl için seçilecek üç profesörden oluşur. Üniversite yönetim kurulu idari etkinliklerde rektöre yardımcı bir organ olarak görev yapar.

Üniversite yönetim kurulunun görevleri:

- 1- Yükseköğretim üst kuruluşları ile senato kararlarının uygulanmasında belirlenen plan ve programlar doğrultusunda rektöre yardım etmek
- 2- Etkinlik plan ve programlarının uygulanmasını sağlamak, üniversiteye bağlı birimlerin önerilerini dikkate alarak yatırım programını, bütçe tasarısı taslağını incelemek ve önerileri ile birlikte rektörlüğe sunmak
- 3- Rektörün üniversite yönetimi ile ilgili getireceği konularda karar almak
- 4- Fakülte, enstitü ve yüksekokul yönetim kurullarının kararlarına yapılacak itirazları inceleyerek kesin karara bağlamak
- 5- Bu yasa ile verilen diğer görevleri yapmaktır.

Fakülte, enstitü ve yüksekokul düzeyinde yönetim organları aşağıdaki gibidir:

Fakülte organları: Dekan, fakülte kurulu ve fakülte yönetim kurulundan oluşur.

Dekan: Fakülte ve birimlerinin temsilcisi olarak, rektörün önereceği, üniversite içinde ya da dışında üç profesör arasından Yükseköğretim Kurulu'na üç yıl süre ile seçilir ve normal yöntemle atanır. Süresi biten dekan yeniden atanabilir.

## **Teskilat Yapısı**

Dekan kendisine çalışmalarında yardımcı olmak üzere fakültenin aylıklı öğretim üyeleri arasından en çok iki kişiyi dekan yardımcısı olarak seçer.

Dekanın görev, yetki ve sorumlulukları:

- 1- Fakülte kurullarına başkanlık etmek, fakülte kurullarının kararlarını uygulamak ve fakülte birimleri arasında düzenli çalışmayı sağlamak
- 2- Her öğretim yılı sonunda ve istendiğinde fakültenin genel durumu ve işleyişi konusunda rektöre rapor vermek
- 3- Fakültenin ödenek ve kadro gereksinimlerini gerekçesi ile birlikte rektörlüğe bildirmek, fakülte bütçesi ile ilgili fakülte yönetim kurulunun da görüşünü aldıktan sonra rektörlüğe sunmak
- 4- Fakültenin birimleri ve her düzeydeki çalışan üzerinde genel gözetim ve denetim yapmak
- 5- Bu yasa ile kendisine verilen diğer görevleri yapmaktır.

Dekan, fakülte ve bağlı birimlerinin öğretim sığasının akılcı kullanılması ve geliştirilmesi, gerektiği zaman güvenlik önlemlerinin alınması, öğrencilere gerekli sosyal hizmetlerin sağlanması, eğitim-öğretim bilimsel araştırma ve yayım etkinliklerinin düzenli bir biçimde yürütülmesi, bütün etkinliklerin gözetim ve denetiminin yapılması, izlemi, denetimi ve sonuçlarının alınmasında rektöre karşı birinci derecede sorumludur.

Fakülte kurulu, dekanın başkanlığında fakülteye bağlı bölümlerin başkanları ile varsa fakülteye bağlı enstitü ve yüksekokul müdürlerinden ve üç yıl için fakülte'deki profesörlerin aralarından seçeceği üç, doçentlerin aralarından seçeceği iki, yardımcı doçentlerin aralarından seçeceği bir öğretim üyesinden oluşur. Fakülte kurulu normal olarak her yarıyıl başında ve sonunda toplanır.

Fakülte kurulu akademik bir organ olup aşağıdaki görevleri yapar:

- 1- Fakültenin eğitim-öğretim, bilimsel araştırma, yayım etkinlikleri ve bu etkinliklerle ilgili esasları, plan, program ve eğitim-öğretim takvimini kararlaştırmak
- 2- Fakülte yönetim kuruluna üye seçmek
- 3- Bu yasa ile verilen diğer görevler.

## **Teskilat Yapısı**

Fakülte yönetim kurulu: Dekanın başkanlığında fakülte kurulunun üç yıl için seçeceği üç profesör, iki doçent ve bir yardımcı doçentten oluşur. Fakülte yönetim kurulu dekanın çağrısı üzerine toplanır, gerekli durumlarda geçici çalışma kümeleri, eğitim-öğretim koordinatörlükleri kurabilir ve bunların görevlerini düzenler.

Fakülte yönetim kurulu, idari etkinliklerde dekana yardımcı bir organ olup aşağıdaki görevleri yapar:

- 1- Fakülte kurulunun kararları ile belirlediği konuların uygulanmasında dekana yardım etmek
- 2- Fakültenin eğitim-öğretim, plan ve programları ile takviminin uygulanmasını sağlamak
- 3- Fakültenin yatırım, program ve bütçe tasarısını hazırlamak
- 4- Dekanın fakülte yönetimi ile ilgili getireceği bütün işlerde karar almak
- 5- Öğrencilerin kabulü, ders intibakları ve çıkarılmaları ile eğitim-öğretim ve sınavlara ait işlemleri konusunda karar vermek
- 6- Bu yasayla verilen diğer görevler

Enstitü organları: Enstitü müdürü, enstitü kurulu ve enstitü yönetim kurulundan oluşur. Enstitü müdürü, üç yıl için ilgili fakülte dekanının önerisi üzerine rektör tarafından atanır. Rektörlüğe bağlı enstitülere bu atama doğrudan rektör tarafından yapılır. Süresi biten müdür yeniden atanabilir. Müdürün, enstitüde görevli aylıklı öğretim elemanları arasında üç yıl için atayacağı en çok iki yardımcısı bulunur. Müdüre vekâlet etme ya da müdürlüğün boşalması durumlarında yapılacak işlem, dekanlarda olduğu gibidir. Enstitü müdürü, bu yasa ile dekanlara verilmiş olan görevleri enstitü için yerine getirir.

Enstitü kurulu müdürün başkanlığında, müdür yardımcıları ve enstitüyü oluşturan anabilim dalı başkanlarından oluşur. Enstitü yönetim kurulu, müdürün başkanlığında, müdür yardımcıları, müdürce gösterilecek altı aday arasında enstitü kurulu tarafından üç yıl için seçilecek üç öğretim üyesinden oluşur. Enstitü kurulu ve enstitü yönetim kurulu, bu yasayla fakülte kurulu ve fakülte kuruluna verilmiş görevleri enstitü için yerine getirir.

Yüksekokul organları: Yüksekokul müdürü, yüksekokul kurulu ve yüksekokul yönetim kurulundan oluşur.

Yüksekokul müdürü, üç yıl için ilgili fakülte dekanının önerisi üzerine rektör tarafından atanır. Rektörlüğe bağlı yüksekokullarda bu atama doğrudan rektör tarafından

## **Teskilat Yapısı**

yapılır. Süresi biten müdür yeniden atanabilir. Müdürün okulda görevli aylıklı öğretim elemanları arasından üç yıl için atayacağı en çok iki yardımcısı bulunur. Müdüre vekâlet etme ya da müdürlüğün boşalması durumlarında yapılacak işlem, dekanlarda olduğu gibidir. Yüksekokul müdürü bu yasa ile dekanlara verilmiş olan görevleri yüksekokul için yerine getirir.

Yüksekokul kurulu, müdürün başkanlığında, müdür yardımcıları ve okulu oluşturan bölüm yada anabilim dalı başkanlarından oluşur. Yüksekokul yönetim kurulu; müdürün başkanlığında, müdür yardımcıları ile müdürce gösterilecek altı aday arasından yüksekokul kurulu tarafından üç yıl için seçilecek üç öğretim üyesinden oluşur. Yüksekokul kurulu ve yüksekokul yönetim kurulu bu yasayla fakülte kurulu ve fakülte yönetim kuruluna verilmiş görevleri yüksekokul için yerine getirir.

Rektörlük yönetim örgütünün başında bir genel sekreter ve genel sekretere bağlı ilişkiye başkanları, müdürler, hukuk müşavirliği, uzmanlar, 657 sayılı devlet memurları yasasına bağlı memurlar ve diğer görevliler bulunmaktadır.

Fakülte ve yüksekokullar bölüm, anabilim dalı ve bilim dalı olarak, enstitüler ise fakülte ve lisans eğitimi veren yüksekokullardaki anabilim dalları olarak yapılırlar. Her fakültede dekana bağlı ve fakülte idari örgütünün başında bir fakülte sekreteri, enstitü ya da yüksekokullarda ise müdüre bağlı yüksekokul sekreteri bulunur. Genel sekreter ve sekreterler oy hakkı olmaksızın bağlı buldukları kurumun kurullarında yazmanlık (raportörlük) yapar.

Üniversitemizin akademik-idari organizasyon diğer sayfada gösterilmiştir.

**Üniversitemizin Akademik-idari organizasyon şeması**

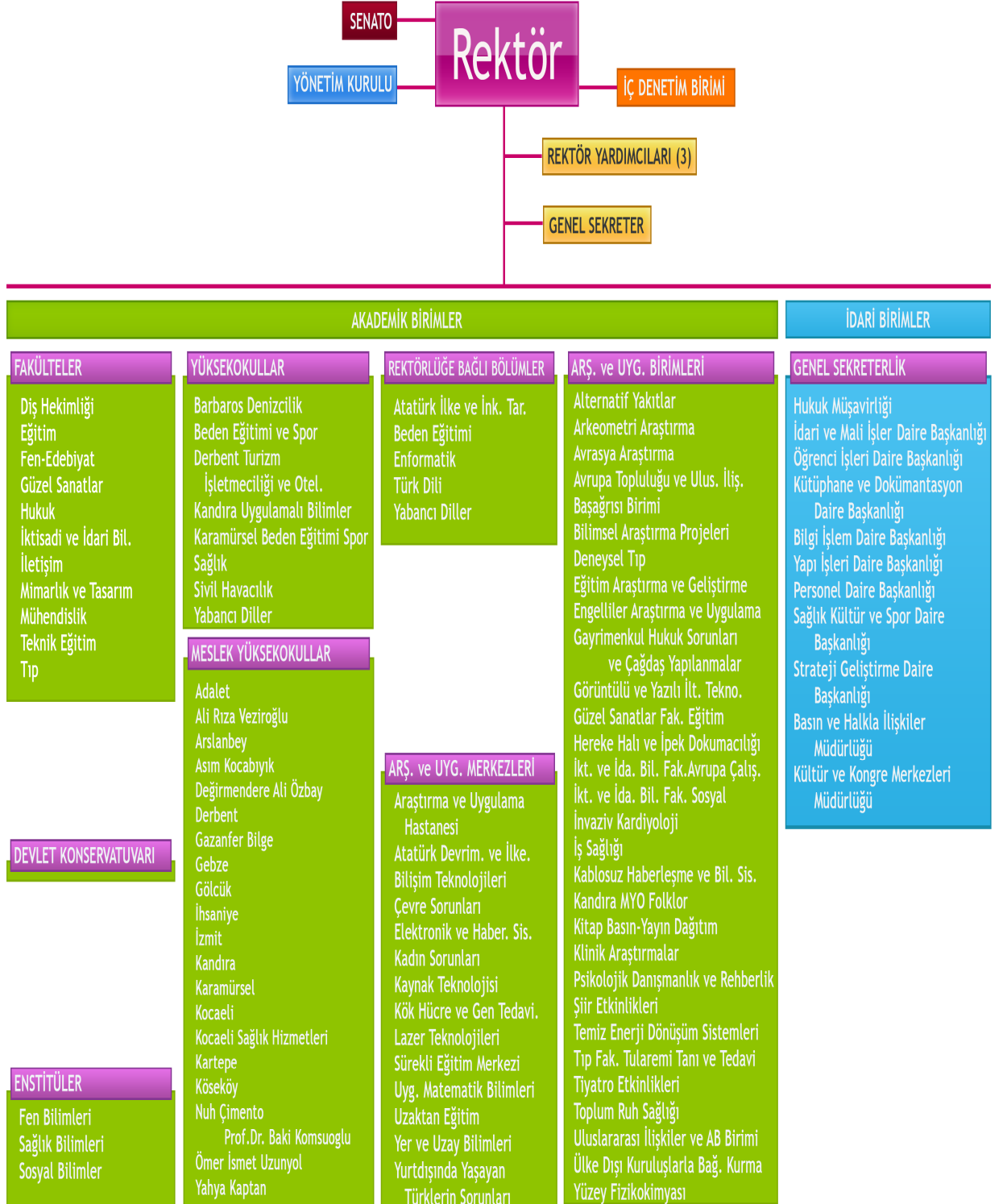

## ***I.C. FİZİKSEL YAPI***

### **I.C.1 Yerleşkeler**

#### **Umuttepe Yerleşkesi**



Üniversitemizin ana merkezi Umuttepe yerleşkesidir. Umuttepe'deki 5.480.000 m<sup>2</sup> arazi üzerinde, 390.380 m<sup>2</sup> si işletmeye açık olarak kurulmuştur. Bu yerleşkemizde Rektörlük binası, Eğitim, Fen-Edebiyat, İktisadi ve İdari Bilimler, İletişim, Hukuk, Teknik Eğitim ve Tıp Fakülteleri, Fen Bilimleri, Sağlık Bilimleri ve Sosyal Bilimler Enstitüleri, Kocaeli Sağlık Hizmetleri MYO, Beden Eğitimi Spor Yüksekokulu ve spor tesisleri, Kocaeli Sağlık Yüksekokulu ve Mühendislik Fakültesi'nin 1. ve 2. kısmı yer almaktadır. Ayrıca mediko sosyal binası, 17.000 m<sup>2</sup>'lik kapalı alanı olan öğrenci sosyal tesisleri, kütüphane, öğrenci evi ve kantinleri, Avrupa Birliği Merkezi, kreş gibi hizmet destek birimleri de Umuttepe yerleşkesinde yer almaktadır.

Üniversitemizin merkez yerleşkesi olan Umuttepe'de, yerleşim planı uygulanarak büyük oranda altyapı ve bina inşaatları sürmekte olup 2010 yılı sonu itibarı ile;

- Rektörlük
- Eğitim Fakültesi
- Fen-Edebiyat Fakültesi (A Blok)

## *Teskilat Yapısı*

- Fen-Edebiyat Fakültesi (B Blok)
- İktisadi ve İdari Bilimler Fakültesi
- İletişim Fakültesi
- Mühendislik Fakültesi (I. Kısım)
- Mühendislik Fakültesi (II. Kısım)
- Hukuk Fakültesi
- Teknik Eğitim Fakültesi
- Tıp Fakültesi
- Araştırma ve Uygulama Hastanesi
- Morfoloji Binası
- Sağlık Yüksekokulu
- Sağlık Hizmetleri Meslek Yüksekokulu
- Prof. Dr. Baki Komsuoğlu Kültür ve Kongre Merkezi
- Kütüphane
- 1. Kafeterya (Fen Edebiyat ve Teknik Eğitim Fakülteleri)
- 2. Kafeterya (İktisadi ve İdari Bilimler ve İletişim Fakülteleri)
- Büyük Kafeterya
- Küçük Kafeterya
- Lojman ve yurt binalarının bir bölümü
- Mediko-Sosyal binası
- Sosyal Tesisler binaları
- BESYO (Beden Eğitimi ve Spor Yüksekokulu 2008-2009 eğitim yılında açılmıştır.)
- Kapalı Spor Salonu
- Yapı İşleri ve Teknik Daire Başkanlığı Hizmet Binası
- Yerleşke giriş denetim binaları tamamlanmış ve hizmete açılmıştır.



**İzmit Anıtpark Yerleşkesi**



İzmit merkezindedir. 7.493 m<sup>2</sup> alan üzerinde 18.305m<sup>2</sup> kapalı alana sahiptir. Bu yerleşkemizde Mimarlık ve Tasarım Fakültesi, Devlet Konservatuarı, Yabancı Diller Yüksekokulu ile Araştırma ve Uygulama Hastanesi'ne bağlı olarak özel poliklinik hizmeti yürütülen Ünibel ve mediko-sosyal hizmet birimlerimiz bulunmaktadır. Ayrıca üniversitemizin kuruluş tarihi müzesi bu merkezde yapılandırılmış ve ziyarete açılmıştır.

## **Arslanbey Yerleşkesi**



17 Ağustos Depremi'nden önce üniversitemizin ana yerleşkesi olarak planlanan bu yer, büyük yıkımdan sonra yeniden yapılandırılarak 548.000 m<sup>2</sup> lik alanda 13.657 m<sup>2</sup> kapalı alana kavuşturulmuştur. Bu yerleşkede Sivil Havacılık Yüksekokulu, İzmit Meslek Yüksekokulu, Ali Rıza Veziroğlu Meslek Yüksekokulu, Arslanbey Meslek Yüksekokulu, Adalet MYO ve İSGÜM laboratuvarı bulunmaktadır. Sivil Havacılık YO dışındaki diğer okullarda genelde tarıma ve iş sağlığı eğitimine dayalı MYO öğrencileri yetiştirilmektedir. Yerleşkede yemekhane, kantin, voleybol alanı gibi bazı kullanım alanları ortaktır.

**Hereke Yerleşkesi**



İzmit'e 30 km uzaklıkta bulunan Hereke Yerleşkesi, Marshall Boya ve Vernik Sanayi A.Ş. ve Uzunyol Holding tarafından, üniversitemize devredilen tarihi Sümerbank lojmanlarının tadilatı ve yeni binaların yapımıyla 33.882 m<sup>2</sup> arazi üzerinde 19.340 m<sup>2</sup> kapalı alanda oluşmuştur. Yerleşkede Güzel Sanatlar Fakültesi, Ömer İsmet Uzunyol Meslek Yüksekokulu ve Asım Kocabıyık Meslek Yüksekokulu eğitim-öğretim vermektedir.

**Dereköy Yerleşkesi**



Yerleşke İzmit'e 40 km uzaklıkta, Karamürsel'in Kavak mevki Gazanfer Bilge Mahallesi'nde 20.610 m<sup>2</sup> arazi üzerine 2.248 m<sup>2</sup> kapalı alan olarak Sayın Gazanfer Bilge tarafından kurulmuştur. Yerleşkede, Gazanfer Bilge MYO, Barbaros Denizcilik Yüksekokulu, Karamürsel Meslek Yüksekokulu yer almaktadır.

**Derbent Yerleşkesi**



İlimize bağlı Büyük Derbent beldesinde 48.122 m2 arazi üzerinde 15.385 m2 kapalı alanı olan yerleşkede, Derbent Turizm ve Otel İşletmeciliği Yüksekokulu, Derbent Meslek Yüksekokulu, Turizm Uygulama Oteli bulunmaktadır.

**Kullar Yerleşkesi**



Kocaeli Meslek Yüksekokulu, Kullar beldesinde Mustafa Özsoy tarafından bağışlanan 22.931 m<sup>2</sup> arazi üzerinde, toplam 13.852 m<sup>2</sup> kapalı alanda yapılanmıştır. Okul yapılan yeni binalarına 2002’de taşınmıştır. Kocaeli Meslek Yüksekokulu YÖK-Dünya Bankası Endüstriyel Eğitim Projesi’ne bağlı 30 yüksekokul arasında yer almaktadır. 2008 yılında Pakmaya ve Kartonsa tarafından 3200 m<sup>2</sup> ‘lik kapalı alan hizmet binası yaptırılmıştır.

**Bunların dışında Kocaeli’nin diğer beldelerinde çeşitli programlarda eğitim veren Yüksek Okullar ve MYO’lar bulunmaktadır:**

**Kartepe MYO ve Köseköy MYO**

Kocaeli-Sakarya D-100 Karayolu üzerinde Köseköy beldesinin, Meşelik Mevkii’nde 15.379 m<sup>2</sup> arazi üzerinde 4.343 m<sup>2</sup> kapalı alanda eski belediye binasında Köseköy Meslek Yüksekokulu, aynı yerleşkede Türkiye Jokey Kulübü İzmit İdman Alanı’nda da 9.500 m<sup>2</sup> arazide Kartepe Meslek Yüksekokulu eğitimöğretimini sürdürmektedir.

## Teskilat Yapısı

### **Gölcük MYO**

Gölcük Meslek Yüksekokulu, Gölcük Belediyesi tarafından 25 yıllığına bedelsiz olarak Kocaeli Üniversitesi Rektörlüğü'nün kullanımına verilen 5.634 m<sup>2</sup> kapalı alanda otomotiv ağırlıklı programlarda eğitim-öğretim etkinliğini sürdürmektedir.

### **Gebze MYO**

Gebze Meslek Yüksekokulu, İzmit'e 45 km uzaklıkta, Gebze ilçesi Çayırova beldesinde, 5.070 m<sup>2</sup>'si Çayırova Belediyesi, 9.570 m<sup>2</sup>'si üniversitemize ait toplam 14.640 m<sup>2</sup> arazide Milli Eğitim Bakanlığı'na ait bir binada eğitim-öğretim hizmeti vermektedir.

### **Değirmendere MYO**

Değirmendere Meslek Yüksekokulu, İzmit'e 19 km uzaklıktaki Değirmendere beldesinin Topçular Mahallesi'nde 9.357 m<sup>2</sup> arazide, 1.548 m<sup>2</sup> kapalı alanlı prefabrik yapılarda, mücevher tasarımcılığı programlarında eğitim-öğretimini sürdürmektedir.

### **Kandıra MYO ve Uygulamalı Bilimler Yüksekokulu**

Kandıra Meslek Yüksekokulu ve Kandıra Uygulamalı Bilimler Yüksekokulu Kocaeli il merkezi İzmit'e 40 km uzaklıktaki Kandıra ilçesinde Kocaeli Valiliği'nce üniversitemizin kullanımına sunulan 28.372 m<sup>2</sup> arazi üzerinde 22.969 m<sup>2</sup> kapalı alanda, halkla ilişkiler, muhasebe programlarında eğitim-öğretimini sürdürmektedir.

### **Yahya Kaptan MYO**

İzmit'in merkezde 1.350 m<sup>2</sup> arazi üzerinde 1.727 m<sup>2</sup> kapalı alanda iş uğraşı ve rehabilitasyon konularında özgün eğitim-öğretim vermektedir. Okul binası, 1999 depreminden sonra engelli duruma gelen vatandaşlarımıza esenlendirme (rehabilitasyon) hizmetleri sunmak üzere Kocaeli Büyükşehir Belediyesi, Metro Küme, AÇEV, Project Hope ve Kocaeli Üniversitesi işbirliğiyle kurulmuş ve İzmit Rehabilitasyon Merkezi (İREM) adıyla hizmet vermeye başlamıştır. Bina daha sonra Kocaeli Üniversitesi'ne devredilmiştir. Yahya Kaptan Meslek Yüksekokulu kurulduktan sonra, İREM işlevini yüksekokul öğrencilerine uygulama alanı ve laboratuvar oluşturacak biçimde de sürdürmektedir.

### **Diş Hekimliği Fakültesi**

21.06.2006 tarih 26205 sayılı Resmi Gazetede yayımlanarak yürürlüğe giren 17.05.2006 tarihli Bakanlar Kurulu Kararı gereği kurulan Üniversitemiz Diş Hekimliği

## *Teskilat Yapısı*

Fakültesi 25 öğrenci ile 2008-2009 Eğitim-Öğretim yılında eğitime başlamıştır. Fakülte binamız 8.200 m<sup>2</sup> kapalı alanı olmak üzere toplam 53.778 m<sup>2</sup> üzerine kurulmuştur

### **KOÜ Teknopark**

Kocaeli-Yalova D130 Karayolu üzerinde, Yeniköy bölümünde tamamı Kocaeli Üniversitesi'ne verilmiş olan 164.965 m<sup>2</sup> arazi üzerinde 7.945 m<sup>2</sup> kapalı alanda üniversitemizin teknoparkı kuruluş çalışmalarını tamamlamış, 59 firma ile anlaşma yaparak çalışmalarını sürdürmektedir.



**Teskilat Yapısı**

**Tablo: 1 Kocaeli Üniversitesi Taşınmazlarının ve kapalı alanların Dağılımı.**

Konum	Mülkiyet Durumuna Göre Taşınmaz Alanı (m <sup>2</sup> )			TOPLAM (m <sup>2</sup> )	Açıklama
	Üniversite	Maliye Haz.	Diğer		
UMUTTEPE	5.480.000			5.480.000	YERLEŞKE
İZMİT ANITPARK	7.493			7.493	YERLEŞKE
ARSLANBEY	548.000			548.000	YERLEŞKE
HEREKE	33.882			33.882	YERLEŞKE
DEREKÖY	20.610			20.610	YERLEŞKE
DERBENT	48.122			48.122	YERLEŞKE
KULLAR	22.931			22.931	YERLEŞKE
KÖRFEZ ve KÖSEKÖY	15.379			15.379	MYO
GÖLCÜK	5.958			5.958	MYO
GEBZE	9.570		5.070	14.640	MYO
DEĞİRMENDERE	9.357			9.357	MYO
KANDIRA	28.372			28.372	MYO
YAHYA KAPTAN	1.350			1.350	MYO
DIŞ HEKİMLİĞİ	53.778			53.778	FAKÜLTE
KOÜ TEKNOPARK	164.965			164.965	TEKNOPARK
<b>TOPLAM</b>	<b>6.395.989</b>		<b>5.070</b>	<b>6.401.059</b>	

*Teskilat Yapısı*

**Tablo:2 Kocaeli Üniversitesi kapalı alanlarının dağılımı**

Yerleşke	Kapalı Alan Miktarı (m <sup>2</sup> )		
	İşletmeye Açık Alanlar	Yapımı Sürenler	Toplam (m <sup>2</sup> )
Umuttepe	390.380		390.380
İzmit Anıtpark	18.305		18.305
Arslanbey	13.657		13.657
Hereke	19.340		19.340
Dereköy	2.248		2.248
Derbent	15.385		15.385
Kullar	13.852		13.852
Körfez ve Köseköy	4.343		4.343
Gölcük	5.634		5.634
Gebze	10.298		10.298
Değirmendere	1.548		1.548
Kandıra	22.969		22.969
Yahya Kaptan	1.727		1.727
Yuvacık	8.200		8.200
Teknopark-Yeniköy	7.945		7.945
<i>Toplam</i>	<i>522.174</i>		<i>522.174</i>

## Teskilat Yapısı

### Misafirhaneler

Misafirhane Sayısı (Adet)	2
Misafirhane Kapasitesi (Kişi)	46

### Lojmanlar

Lojman Sayısı (Adet)	72
Lojman Bütüt Alanı ( m <sup>2</sup> )	12.790
Dolu Lojman Sayısı (Adet)	72

### I.C.2.Yazılımlar

2010 yılında aşağıdaki programlarda geliştirme ve güncelleme çalışmaları yapılmıştır.

#### Öğrenci Bilgi Sistemi

ÖBS, Web tabanlı bir uygulama olup aktif olarak 57.414 öğrenci ve 3011 dolu kadroda Öğretim görevlisi ve İdari Personele hizmet vermektedir.

Öğrenciler ÖBS üzerinden;

-Ders kayıtları

-Ders programlarının takibi

-Sınav programlarının takibi

-Öğrenci belgesi, transkript gibi belge isteklerinin yapılması ve durum takibi

-Ders değerlendirme ve benzeri değerlendirme anketlerinin doldurulması

-Sınav sonuçlarının takibi

-Tüm ders notlarının takibi

-Öğretim görevleri ile karşılıklı ileti gönderebilme.

-Öğrenci duyuruları takibi

gibi işlemleri gerçekleştirebilmektedirler.

Akademik personel;

-Ders programlarının takibi

## Teskilat Yapısı

- Sınav programlarının takibi
- Not girişleri
- Öğrenci ders dilekçelerinin takibi ve onayı
- Öğrenci devam durumu takibi
- Sınıf ve Sınav listelerinin alınması
- Değerlendirme anketleri sonuç takibi
- Öğrencilere ileti gönderme

ve bunun gibi işlemleri gerçekleştirebilmektedirler.

İdari personel;

- Öğrenci durumlarının takibi
- Öğrenci kişisel bilgilerinin takibi
- Öğrenci belge isteklerinin takibi
- Öğrenci belgelerinin basılması(öğrenci belgesi, transkript ve benzeri belgeler)
- Ders planlarının oluşturulması
- Derslerin açılması
- Ders programlarının oluşturulması
- Diploma basımı
- Diploma eki basımı
- Sınıf ve bölüm başarı verilerinin oluşturduğu listelere ulaşma ve bunun gibi işlemleri gerçekleştirebilmektedirler.

**Eğitimde Yeniden Yapılanma ve Kalite Süreci**

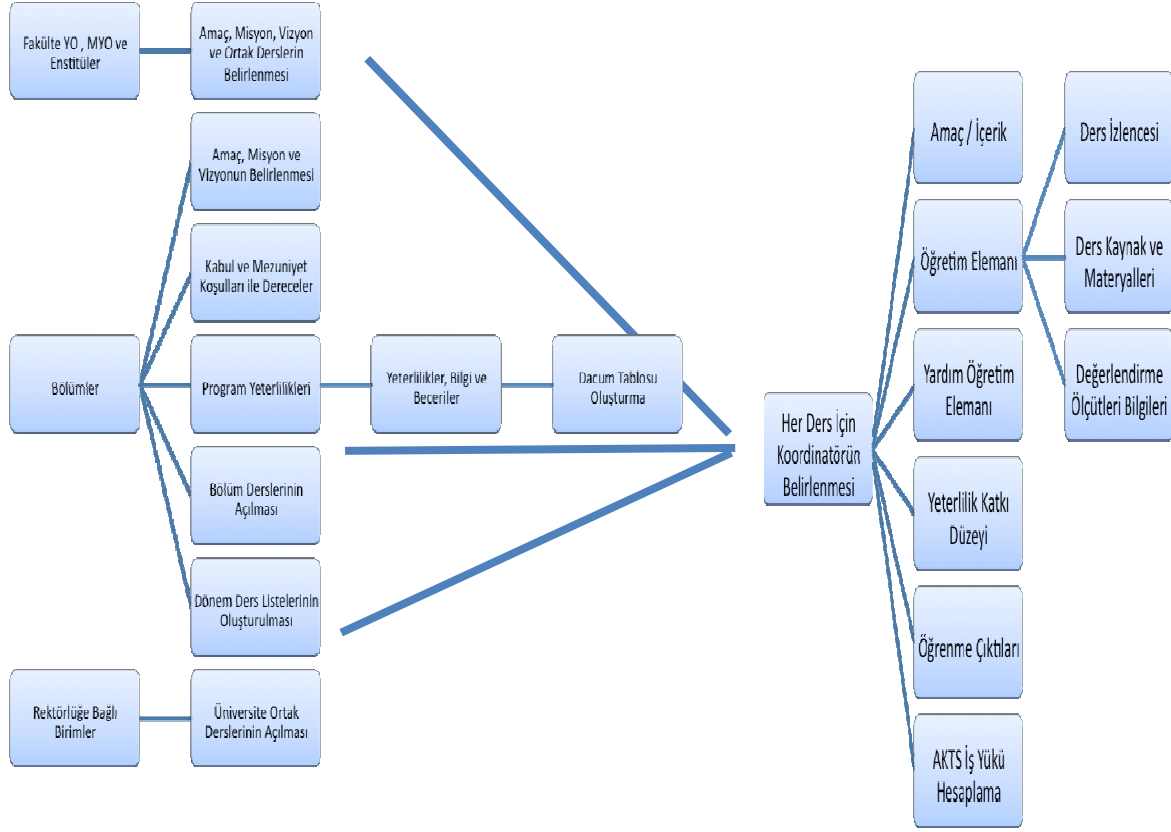

## **Fiziksel Yapı**

- Laboratuvarlar derslerinin gerçekleştirilebilmesi için ve genel amaçlı kullanım için de bu cihazlardan faydalanılmaktadır. Bu cihazların bağlanabilmeleri için uzak masaüstü sunucuları kurulmuştur ve kullanılmaktadır.
- Kocaeli Üniversitesi'nin abone olduğu çevrimiçi veritabanlarına kurum dışından erişim için bir vekil sunucu (Proxy) kullanılabilir durumda.
- Gelecekteki kullanımlar için çalışır ve kullanılabilir durumda MS SQL, MY SQL veritabanı sunucuları kurulmuştur.
- Tüm akademik , idari personele ve tüm öğrencilere e-posta hizmeti sağlanmaktadır.
- Teknik Eğitim Fakültesi ve Enformatik bölümü, deneysel amaçlı olarak Web üzerinde ders notları sunmakta ve sınavlar gerçekleştirebilmektedirler.
- Tüm akademik ve idari birimler için veritabanı destekli (MS SQL – MY SQL) Web sayfası alanları verilebilmektedir.
- Gerçekleştirilmesi düşünülen e-yerleşke projesi kapsamında tüm yerleşkelerin, Metro Ethernet bağlantıları yardımıyla merkezi bir sisteme bağlanması, yerleşkelere girişlerinin ve yemekhane kullanımlarının denetim altına % 40 oranında gerçekleştirilmiştir. Uygulama çalışmaları devam etmektedir. Kurumsal ve harici kullanım için FTP hizmeti verilmektedir.
- Tüm yerleşkelerin veri trafiği, çeşitli yazılımlar aracılığıyla gözlemlenebilmekte ve tespit edilen sorunlara yönelik tedbirler ivedilikle alınmaktadır.
- Umuttepe yerleşkesinin ısınma işlerinin yerleşke içinden ve dışından denetlenebilmesi amacıyla eşanjörlere ağ desteği sağlanmıştır.
- İletişim Fakültesine ait RadyoKi radyosu için Internet üzerinden deneysel amaçlı radyo yayını yapılmaktadır.
- Yıl içinde muhtelif miktarlarda Microsoft Windows XP Pro ,Windows 7, Windows 2003 server ve CE.net 5.0 İşletim sistemleri ile SQL server 2005 yazılımları satın alınmıştır.

## **Fiziksel Yapı**

- Ağ güvenlik sisteminin yazılım güncelleme yazılımını satın alınmıştır.
- Tüm Akademik personel için akademik belgelerin saklanması için 10 Gb/Kullanım kotalı veri saklama alanı verilmesi planlanmakta ve çalışmalar devam etmektedir.

### I.C.3 Diğer Bilgi ve Teknolojik Kaynaklar

Tablo:3 Diğer Bilgi ve Teknolojik Kaynaklar Tablosu

B- DAYANIKLI TAŞINIRLAR				ÖLCÜ BİRİMİ	TOPLAM
253			Tesis, Makine ve Cihazlar	ADET	17.704
253	02		Makineler ve Aletler Grubu	ADET	2.617
253	02	01	Tarım ve Ormanlık Makineleri ve Aletleri	ADET	175
253	02	02	İnşaat Makineleri ve Aletleri	ADET	112
253	02	03	Atölye Makineleri ve Aletleri	ADET	1.603
253	02	04	İş Makineleri ve Aletleri	ADET	38
253	02	05	Güç Elektroniği ve Basınçlı Makineler ile Aletleri	ADET	561
253	02	06	Posta Makineleri	ADET	1
253	02	07	Paketleme Makineleri	ADET	6
253	02	08	Etiketleme ve Numaralandırma Makineleri	ADET	13
253	02	09	Ayırma, Sınıflandırma Makineleri	ADET	11
253	02	10	Matbaacılıkta Kullanılan Makina ve Aletler	ADET	97
253	03		Cihazlar ve Aletler Grubu	ADET	15.087
253	03	01	Yıkama, Temizleme ve Ütipleme Cihaz ve Araçları	ADET	167
253	03	02	Beslenme/Gıda ve Mutfak Cihaz ve Aletleri	ADET	552
253	03	03	Kurtarma Amaçlı Cihaz ve Aletler	ADET	6
253	03	04	Ölçüm, Tartı, Çizim Cihazları ve Aletleri	ADET	1.880
253	03	05	Tıbbi ve Biyolojik Amaçlı Kullanılan Cihazlar ve Aletler	ADET	10.927
253	03	06	Araştırma ve Üretim Amaçlı Cihazları ve Aletleri	ADET	1.339
253	03	07	Müzik Aletleri ve Aksesuarları	ADET	204
254			Taşıtlar Grubu	ADET	12
254	01		Karayolu Taşıtları Grubu	ADET	37
254	01	01	Otomobiller	ADET	37
254	01	02	Yolcu Taşıma Araçları	ADET	17
254	01	03	Yük Taşıma Araçları	ADET	11
254	01	05	Özel Amaçlı Taşıtlar	ADET	5
255			Demirbaşlar Grubu	ADET	4
255	01		Döşeme ve Mefruşat Grubu	ADET	100.776
255	01	01	Döşeme Demirbaşları	ADET	5.145
255	01	02	Temsil ve Tören Demirbaşları	ADET	362
255	01	03	Koruyucu Giysi ve Malzemeler	ADET	2.114
255	01	04	Seyahat, Muhafaza ve Taşıma Amaçlı Demirbaş Niteliğindeki Taşınırlar	ADET	97
255	01	05	Hastanede Kullanılan Demirbaş Niteliğindeki Taşınırlar	ADET	134



## Fiziksel Yapı

<b>B- DAYANIKLI TAŞINIRLAR</b>				<b>ÖLCÜ BİRİMİ</b>	<b>TOPLAM</b>
255	02		Büro Makineleri Grubu	ADET	16.906
255	02	01	Bilgisayarlar ve Sunucular	ADET	8.482
255	02	02	Bilgisayar Çevre Birimleri	ADET	1.452
255	02	03	Tekstir ve Çoğaltma Makineleri	ADET	204
255	02	04	Haberleşme Cihazları	ADET	3.632
255	02	05	Ses, Görüntü ve Sunum Cihazları	ADET	2.195
255	02	06	Aydınlatma Cihazları	ADET	95
255	02	99	Diğer Büro Makineleri ve Aletleri Grubu	ADET	846
255	03		Mobilyalar Grubu	ADET	61.648
255	03	01	Büro Mobilyaları	ADET	52.289
255	03	02	Misafirhane, Konaklama ve Barınma Amaçlı Mobilyalar	ADET	1.373
255	03	03	Kafeterya ve Yemekhane Mobilyaları	ADET	6.818
255	03	04	Bebek ve Çocuk Mobilyası ve Aksesuarları	ADET	1
255	03	05	Seminer ve Sunum Amaçlı Ürünler	ADET	1.167
255	04		Beslenme/Gıda ve Mutfak Demirbaşları Grubu	ADET	253
255	04	01	Yemek Hazırlama Ekipmanları	ADET	253
255	06		Tarihi veya Sanat Değeri Olan Demirbaşlar Grubu	ADET	39
255	06	04	Güzel Sanat Eserleri	ADET	38
255	06	08	Mühür ve Mühür Baskıları	ADET	1
255	07		Kütüphane Demirbaşları Grubu	ADET	4.158
255	07	01	Kütüphane Mobilyaları	ADET	590
255	07	02	Basılı Yayınlar	ADET	3.520
255	07	03	Görsel ve İşitsel Kaynaklar	ADET	46
255	07	04	Bilgi Saklama Üniteleri	ADET	2
255	08		Eğitim Demirbaşları Grubu	ADET	11.104
255	08	01	Eğitim Mobilyaları ve Donanımları	ADET	10.699
255	08	02	Öğrenmeyi Kolaylaştırıcı Ekipmanlar	ADET	394
255	08	03	Derslik Süslemeleri	ADET	9
255	08	04	Okul Bahçesi ve Oyun Demirbaşları	ADET	2
255	09		Spor Amaçlı Kullanılan Demirbaşlar Grubu	ADET	540
255	09	01	Doğa Sporlarında Kullanılan Demirbaşlar	ADET	88
255	09	02	Salon Sporlarında Kullanılan Demirbaşlar	ADET	295
255	09	03	Saha Sporlarında Kullanılan Demirbaşlar	ADET	115
255	09	99	Diğer Spor Amaçlı Kullanılan Demirbaşlar	ADET	42
255	10		Güvenlik, Kontrol ve Tedbir Amaçlı Demirbaşlar Grubu	ADET	898
255	10	01	Güvenlik ve Korunma Amaçlı Araçlar	ADET	5
255	10	02	Kontrol ve Güvenlik Sistemleri	ADET	426
255	10	03	Yangın Söndürme ve Tedbir Cihaz ve Araçları	ADET	467

**Fiziksel Yapı**

<b>B- DAYANIKLI TAŞINIRLAR</b>				<b>ÖLCÜ BİRİMİ</b>	<b>TOPLAM</b>
255	12		Kullanımda Olan Demirbaş Niteliğindeki Değerli Eşyalar	<b>ADET</b>	<b>47</b>
255	12	02	Büro Malzemeleri	<b>ADET</b>	<b>47</b>
255	99		Diğer Demirbaşlar Grubu	<b>ADET</b>	<b>77</b>
255	99	01	Seyyar Kulube, Kabin, Büfe, Sandık ve Kafesler	<b>ADET</b>	<b>34</b>
255	99	02	Seyyar Tanklar ve Tüpler	<b>ADET</b>	<b>43</b>

## I.D. İNSAN KAYNAKLARI

Kocaeli Üniversitesinin 1.974 akademik ve 1.053 idari olmak üzere toplam 3.027 çalışmanı bulunmaktadır. Mevcut durumda akademik personel kadroların %78’u idari personel kadrolarının %62’si doludur.

Üniversitemiz akademik ve idari personel sayıları, doluluk oranları 31.12.2010 tarihi itibariyle Tablo 4 ve 5 de gösterilmiştir.

<b>Tablo 4. Akademik Personel</b>					
	<b>Kadroların Doluluk Oranına göre</b>			<b>Kadroların İstihdam Şekline göre</b>	
	<b>Dolu</b>	<b>Boş</b>	<b>Toplam</b>	<b>Tam Zamanlı</b>	<b>Yarı Zamanlı</b>
Profesör	172	20	192	185	7
Doçent	137	54	191	191	
Yrd. Doçent	469	115	584	584	
Öğr. Görevlisi	281	47	328	328	
Okutman	177	12	189	189	
Çevirici	0	0	0	0	
Eğitim-Öğr. Planlamacısı	0	0	0	0	
Ar. Görevlisi	700	274	974	974	
Uzman	38	24	62	62	
<b>Toplam</b>	<b>1974</b>	<b>546</b>	<b>2520</b>	<b>2513</b>	<b>7</b>

<b>Tablo5.İdari Personel (Kadroların Doluluk Oranına Göre)</b>			
	<b>Dolu</b>	<b>Boş</b>	<b>Toplam</b>
Genel İdari Hizmetler	541	228	769
Sağlık Hizmetleri Sınıfı	240	275	515
Teknik Hizmetleri Sınıfı	101	33	134
Eğitim ve Öğretim Hizmetleri sınıfı	2	4	6
Din Hizmetleri Sınıfı	1	1	2
Avukatlık Hizmetleri Sınıfı	4	0	4
Yardımcı Hizmetler Sınıfı	164	82	246
<b>Toplam</b>	<b>1.053</b>	<b>623</b>	<b>1.676</b>

## **II- PERFORMANS BİLGİLERİ**

### **II-A-TEMEL POLİTİKA VE ÖNCELİKLER**

#### **II.A.1 -Orta Vadeli Program**

2011-2013 dönemini kapsayan Orta Vadeli Programın temel amacı, ülkemizin refah seviyesinin artırılması nihai hedefi doğrultusunda, büyümeye istikrar kazandırmak, istihdamı artırmak, kamu dengelerini iyileştirmek ve fiyat istikrarını sağlamaktır.

Ekonominin rekabet gücü, kamu harcamalarında etkinlik, iyi yönetim, devlet yardımları, eğitim sistemi, yargı sistemi, kayıt dışılık, yerel yönetimler ve bölgesel gelişme alanlarında yapısal dönüşüm ihtiyacı devam etmektedir.

İstihdamı artırmak için istikrarlı büyüme ortamını sağlayacak politikaların yanı sıra işgücünün niteliğini, işgücü piyasasının esnekliğini ve işgücüne katılımı artıracak politikalara ağırlık verilecektir.

#### **Makroekonomik Politikalar**

1. Büyüme ve İstihdam : Kamu yatırımlarında teknik ve sosyal altyapının geliştirilmesine öncelik verilecektir. Ekonominin istihdam yaratma kapasitesini artıracak politikalara öncelik verilecektir. Bu çerçevede, işgücü piyasası daha esnek hale getirilecek ve işgücünün niteliği artırılacaktır. Bölgelerdeki potansiyelin ve dinamiklerin ulusal büyümeye ve kalkınmaya sağladıkları katkı artırılacaktır

2. Kamu Maliye Politikası : Mali saydamlık ve hesap verebilirliğin artırılmasına yönelik idari ve hukuki düzenlemelere devam edilecek, başlatılmış olan reformların uygulama boyutu güçlendirilecektir. Politika oluşturma ve analiz sürecinde büyük önem taşıyan kamu mali istatistiklerinin uluslararası standartlara uyumu sağlanacaktır.

a. Kamu Harcama Politikası: Kamu kaynaklarının kullanımında, belirlenen politika ve öncelikler doğrultusunda hareket edilmesi, yürütülen faaliyet ve projelerin gereklilik, etkinlik ve verimlilik açısından gözden geçirilerek kamu harcamalarının sağlıklı bir temele kavuşturulması esastır.

b. Kamu Yatırım Politikası: Kamu yatırımlarının etkinliği artırılacak; yatırımlar, öncelikli sosyal ihtiyaçları giderecek ve üretken faaliyetleri destekleyecek nitelikteki

altyapıya yönlendirilecek; sektörel, bölgesel ve AB'ye uyum yönündeki amaçların gerçekleştirilmesinde etkili bir araç olarak kullanılacaktır.

c. Kamu Mali Yönetimi ve Denetim :İdari ve mali sorumlulukların gereği gibi yerine getirilmesine yönelik olarak 5018 sayılı Kamu Mali Yönetimi ve Kontrol Kanunuyla oluşturulan yeni mali yönetim ve denetim anlayışının, tüm unsurlarıyla hayata geçirilebilmesi gerekmektedir. Bu kapsamda, iç kontrol sistemlerinin sağlıklı bir şekilde kurulması, iç ve dış denetimin etkin ve koordineli bir şekilde çalışması esastır.

### **Program Dönemi Gelişme Eksenleri**

#### **A. Rekabet Gücünün Artırılması**

##### **Ar-Ge ve Yenilikçiliğin Geliştirilmesi**

Bilim ve teknolojide yetkinleşmek, bu yetkinliği ekonomik ve sosyal faydaya dönüştürmek, Ar-Ge çalışmalarının ürüne dönüşmesi ve rekabet gücüne katkısının artırılması sürecinde önemli rol üstlenen özel sektörün yenilik yeteneğini artırmak bilim ve teknoloji politikasının temel amacıdır. Bu çerçevede;

1. Ulusal yenilik sistemi içerisinde kurum ve kuruluşların, görev ve faaliyetleri göz önüne alınarak, aralarındaki işbirliğinin ve özel kesimin sistem içerisindeki etkinliğinin artırılması desteklenecektir.

2. Özel sektör ile üniversiteler ve araştırma kurumları arasındaki işbirliğini geliştirmeye yönelik programlar ve rekabet öncesi Ar-Ge işbirlikleri desteklenecek, araştırmacı insan gücü özel sektörün ihtiyaçları da dikkate alınarak nitelik ve nicelik yönünden geliştirilecektir.

3. Dışa bağımlılığın yüksek olduğu stratejik sektörlerde yerli teknolojik yeteneklerin geliştirilmesi ve ürüne dönüştürülmesine yönelik programların işlerliği artırılabilecektir.

4. Kamu araştırma kurumları ve yükseköğretim kurumlarında ileri seviyede araştırmaların yapılacağı mükemmeliyet/uzmanlık merkezleri ile merkezi araştırma laboratuvarlarının kurulmasına devam edilecek, özel sektörün benzer girişimleri teşvik edilecektir.

## **B. İstihdamın Artırılması**

### **Eğitimin İşgücü Talebine Duyarlılığının Artırılması**

Eğitimin, işgücü talebine duyarlılığının artırılması ve işgücü piyasasında talep edilen nitelik ve nicelikte insan gücünün yetiştirilmesi temel amaçtır. Bu çerçevede;

1. İş dünyasının talep ettiği nitelikteki işgücünün yetiştirilmesi amacıyla eğitim sistemi ile işgücü piyasası arasındaki uyum güçlendirilecektir.
2. Mesleki Eğitim ve Öğretim Stratejisi hazırlanacak, Hayat Boyu Öğrenme Stratejisi etkili bir şekilde uygulanacaktır.
3. AB'ye uyum kapsamında Ulusal Yeterlilik Çerçevesi oluşturularak eğitim ve öğretim programları ulusal meslek standartlarına göre güncellenecek ve uyumlaştırılacaktır.

## **C. Beşeri Gelişme Ve Sosyal Dayanışmanın Güçlendirilmesi**

### **1- Eğitim Sisteminin Geliştirilmesi**

Düşünme, algılama ve problem çözme yeteneği gelişmiş, yeni fikirlere açık, özgüven ve sorumluluk duygusuna sahip, Atatürk ilkelerine bağlı, demokratik değerleri benimsemiş, milli kültürü özümsemiş, farklı kültürleri yorumlayabilen ve kültürler arası öğrenmeye açık, bilgi toplumu gereklerini haiz bireyler yetiştirmek eğitim politikasının temel amacıdır. Bu çerçevede;

- a. Eğitimin tüm kademelerinde okullaşma oranları artırılacak, donanım ve fiziki altyapı ile eğitici personel nitelikleri geliştirilecek, eğitime erişimde bölgeler ve cinsiyet itibarıyla dengesizlikler azaltılacaktır.
- b. Eğitimde kalite, rekabet, verimlilik ve fırsat eşitliğini artırmaya yönelik olarak Milli Eğitim Bakanlığı ve Yükseköğretim Kurulunun yeniden yapılandırılmasına ilişkin çalışmalar sürdürülecektir.
- c. Mesleki eğitimin payı ve kalitesi artırılacak, özel sektör ve meslek örgütlerinin mesleki eğitim sürecine idari ve mali yönden aktif katılımının sağlanması için düzenlemeler yapılacaktır.
- d. Orta ve yükseköğretimde öğrenci ve öğretim elemanı değişimi ve hareketliliğini artırmaya yönelik uluslararası programlar artırılarak sürdürülecek ve katılım yaygınlaştırılacaktır.

## 2. Sağlık Sisteminin Geliştirilmesi

Sağlık politikasının temel amacı, vatandaşların ekonomik ve sosyal hayata sağlıklı bireyler olarak katılımını sağlamak ve yaşam kalitesini yükseltmektir. Bu çerçevede;

- a. Sağlık hizmetlerinin erişilebilirliği, kalitesi ve etkinliği artırılacaktır.
- b. Koruyucu sağlık hizmetleri güçlendirilerek yaygınlaştırılacaktır.
- c. Akılcı ilaç kullanımı ve teşhise dayalı fiyatlandırma gibi uygulamalarla başta ilaç olmak üzere, sağlık harcamalarında etkinliğin artırılması sağlanacaktır.

### **II-A.2 Orta Vadeli Mali Plan:**

Orta Vadeli Program ve Orta Vadeli Mali Plana dayalı olarak hazırlanan Kocaeli Üniversitesi 2011 Mali Yılı Bütçesi, mali disiplin anlayışına uygun olarak kaynakların belirlenmiş temel politika öncelikleri doğrultusunda tahsisini, harcamalarının kalitesinin artırılmasını ve Üniversitemizin standardını yükseltilmesini sağlayacaktır.

### **II-A.3 Kurumumuza Ait Temel Politika ve Öncelikler**

#### **Eğitim Politikaları**

1. Öğrencilerin ve öğretim elemanlarının çağdaş gelişmeleri takip edip katkıda bulunabilecekleri bir ortamda eğitim ve öğretim faaliyetlerine devam etmelerini sağlayarak bilimsel çalışmalarını güçlendirmek ve yenilikçi bir anlayışa kavuşturmak.
2. Tüm bilimsel alanlarda teorik eğitimlerin uygulamalarla bütünleşmesine zemin hazırlayacak altyapı çalışmaları gerçekleştirmek.
3. Örgüt iklimini güçlendirerek iç paydaşlar arasındaki ilişkileri geliştirmek ve sinerjiyi sürekli hale getirmek (kurumsal bilinci geliştirmek ve yaygınlaştırmak).
4. Tüm eğitim ve öğretim faaliyetlerinde, üniversitenin imkanları ölçüsünde en iyi teknolojik verileri kullanarak eğitimin etkinliğini ve verimliliğini artırmak.
5. Analiz ve sentez yapma becerisi gelişmiş, özgür düşüncüyü bilimsel verimlilik alanına aktarabilen, bilginin sadece taşıyıcısı değil, geliştiricisi de olabilen, yaratıcı ve üretken mezunlar verebilmek.

## **Performans Hedef ve Göstergeleri ile Faaliyetler**

6. Dünyanın herhangi bir yerinde eğitim adına yeni ve yararlı bir gelişme gerçekleştiğinde, söz konusu gelişmeyi mümkün olan en kısa zamanda Kocaeli Üniversitesi'nde tartışmak ve uygulanabilir hale getirmek.

7. Eğitim ve öğretim faaliyetlerinde yeni yöntem ve uygulamalarla diğer üniversitelere önderlik etmek.

8. Eğitimin donanım ihtiyacı karşılanacak ve fiziksel altyapı geliştirilecektir.

9. Eğitimde bilgi teknolojilerinin kullanımı artırılarak yaygın hale getirilecektir.

10. Eğitimde etkin bir yönlendirme sistemi kurulacaktır.

11. AB Fonlarından daha etkin bir şekilde faydalanılarak eğitimin finansmanı desteklenecektir.

12. Eğitimde kalite, rekabet, verimlilik ve fırsat eşitliğini artırmaya yönelik olarak idari yapı yeniden düzenlenecektir.

### **Araştırma Politikaları:**

1. Öğretim üyelerini ve öğrencileri bilimsel çalışmalarda etkin yöntemlerle motive ederek uluslararası düzeyde ön plana çıkabilen eserler vermelerini sağlamak.

2. Dikkate değer eser ve araştırmaların ulusal ve uluslararası düzeyde en iyi şekilde tanıtılmalarını sağlamak.

3. Bilimsel araştırmaların kapsam alanını genişletmek amacıyla, çalışmaların sadece ulusal değil, uluslararası alanda da yapılabilmesi için gerekli tüm destekleri sağlamak ve farklı disiplinlerde ekipler oluşturulmasına öncülük etmek.

4. Bölgesel ihtiyaçlara göre araştırma projeleri geliştirmek.

### **Kalite Politikaları**

1. Üniversitenin tüm faaliyetlerini iç ve dış paydaşları en üst düzeyde mutlu etme anlayışı ve amacıyla gerçekleştirmek.

2. Birimlerde ve bireylerde sürekli gelişim anlayışını egemen kılmak ve gerçekleştirmek.

3. İç ve dış paydaşların üniversitenin hizmet ve faaliyetlerinden dolayı memnuniyet derecelerini ölçerek varsa şikâyetlerini tespit edip düzeltmeler için gereken önlemleri almak.

4. Hizmet ve eğitim seviyesinin yükseltilmesi için öneri sistemleri kurmak ve paydaşların önerilerini alıp değerlendirmek.



### **Çevre Politikası**

1. Ülkemizin ve dünyanın doğal, kültürel ve sosyal çevre güzelliklerinin korunmasına katkıda bulunmak.
2. Ağaçlandırma ve yeşil alanların geliştirilmesi çalışmalarına mümkün olan her türlü desteği vermek.
3. İç ve dış estetik çevre bilincinin geliştirilmesine katkı sağlamak.
4. Çevrenin korunmasına yönelik toplum bilincinin geliştirilmesine zemin hazırlayacak bilimsel, kültürel ve sosyal faaliyetlere öncülük etmek.
5. Denizin, yer altı ve yerüstü kaynaklarının korunması ve etkin kullanılmasına öncülük etmek.

### **Akademik Politikalar**

1. Akademik kadroların çağın gereklerini en üst düzeyde yansıtacak şekilde yetiştirilmesi için üniversitenin yetki ve sorumluluk alanına giren tüm düzenlemeleri yapmak.
2. Akademisyenler arası görevdeşlik doğuracak çalışmalara öncülük etmek.
3. Akademisyenlerin iç ve dış paydaşlarla ilişkilerini daha etkin ve verimli hale getirerek, iç ve dış çevrenin bilimsel bilinçten daha fazla yararlanmasına imkân hazırlamak.

### **İdari Politikalar**

1. Üniversitenin yönetim kademelerinde bulunanları, modern bir yöneticide bulunması gereken bilgilerle donatmak. Bunun gerçekleştirilmesi için yönetici geliştirme programları düzenlemek.
2. Yöneticilerin yönetsel faaliyetlerinde pozitif motivasyon esasına uymalarını sağlamak.
3. Yönetilenlere karşı tüm uygulamalarda yüksek performans ve başarı ölçütleri esas alınarak değerlendirmeler yapmak. Eşitlik ve adalet ilkesinden ödün vermemek.
4. Yöneticilerin birbirleriyle dayanışma ve destek anlayışı içerisinde olmalarını sağlamak.
5. Yönetsel kadro değişimlerinde kurumsal faaliyetlerde zafiyete yol açmamak için, bilgi ve deneyimin aktarılmasını sistemleştirmek.
6. İnsan kaynakları çalışmalarını norm kadro esaslarına göre yürütmek.

## **Performans Hedef ve Göstergeleri ile Faaliyetler**

7. Üniversite hakkında ihtiyaç duyulan istatistiksel bilgileri sistemleştirmek (yönetim bilgi sistemini etkin bir şekilde hizmete hazır tutmak).

### **Öğrenci politikaları**

1. Öğrencileri üniversitenin en önemli paydaşı bilmek,
2. Öğrencilere eğitimlerini tamamladıktan sonra da organize faaliyetlerle ihtiyaç duyacakları ve karşılanması mümkün yardımlarda bulunmak, onlarla ilişkiyi sürekli kılarak işbirliğini artırmak,
3. Öğrencilerin iş dünyasına kabul ettirilmeleri ve orada etkin olarak yerleşebilmeleri için destek çalışmaları gerçekleştirmek,
4. Öğrencileri sevmek ve öğrenciler tarafından sürekli şekilde sevmek için oryantasyon programları da dahil, çeşitli iç etkinliklerde bulunmak,
5. Akademik ve idari kadroların öğrencilere karşı davranışlarına düzeyli ve memnuniyet oluşturacak standartlar getirmek ve bunları uygulamak.
6. Öğrencilerin fiziksel ve sosyal ihtiyaçlarının karşılanması desteklenecektir

### **Bölgesel Politikalar**

1. Bölgenin sosyal, kültürel ve ekonomik problemlerine yönelik çözüm çalışmalarında bulunmak.
2. Bölgenin sanayi ve hizmet kuruluşlarıyla bölge kalkınmasına daha fazla katkıda bulunacak işbirlikleri gerçekleştirmek.
3. Üniversite-sanayi işbirliğini etkin bir şekilde gerçekleştirirken kapsama alanını tüm bölgeyi içine alacak şekilde genişletmek.

## **II-B. İDARENİN AMAÇ VE HEDEFLERİ**

### **II.B.1 Misyon**

Uluslararası çağdaş eğitim sürecine uyumlu, ileri düzeyde eğitim, öğretim, araştırma, geliştirme etkinliklerini sürdürerek, sağlık, sosyal, kültür, sanat, spor, ekonomi ve teknoloji alanlarında gerçekleştirdiği bilimsel araştırmalar ile tüm insanlığa yarar sağlayacak bilgiyi üretmek, ürettiği bilgi ve teknolojinin aktarımı ile kullanımını sağlamak ve insan haklarına saygılı, özgür düşünceli, etik değerlere bağlı, yaratıcı, yapıcı ve uygulayıcı bireyler yetiştirmek, Kocaeli Bölgesinde paydaşlarımızla birlikte ileri teknoloji ile endüstriyel dönüşüm gerçekleştirecek bilginir markalar oluşturulmasına katkıda bulunmaktadır.

### **II.B.2 Vizyon**

Bilgi çağına hakim, bilginir, görünür bir üniversite olmak.

### **II.B.3 Stratejik Amaç ve Hedefler**

Kocaeli Üniversitesi 2009-2013 Stratejik Planında altı stratejik amaç ve 57 stratejik hedef belirlemiştir.

#### **STRATEJİK AMAÇ 1 Eğitim ve öğretimin kalite ve altyapısının geliştirilmesi.**

**Stratejik Hedef 1.1 (2009-2013)** Eğitim kapsamındaki derslere ait kitap, belge ve ders notu gibi kaynakların, öğrencilerimizin gereksinimlerine yetecek sayıda sağlanarak kütüphanemizde bulundurulması hedeflenmiştir.

**Stratejik Hedef 1.2 (2009-2013)** Eğitim, öğretim ve sağlık hizmetleri için gerekli laboratuvar, sınıf, amfilerinin oluşturulması teknolojik donanımlarının sağlanması hedeflenmiştir.

**Stratejik Hedef 1.3 (2009-2013)** Yürütülen eğitim programlarının içerik ve kapsamının ve tüm öğretim elemanlarının eğitimle ilgili işlevlerinin geliştirilmesi hedeflenmiştir.

**Stratejik Hedef 1.4 (2009-2013)** Mezunlarımızın iş bulmasını kolaylaştırıcı ve ülkemizin gereksinimlerine karşılık verecek nitelikte yeni önlisans ve lisans programlarının planlanması hedeflenmiştir.

## **Performans Hedef ve Göstergeleri ile Faaliyetler**

**Stratejik Hedef 1.5 (2009-2013)** Disiplinler arası ve Yörede üretim yapan sektörün gereksinimlerine yanıt verecek nitelikte yeni lisansüstü programların açılması hedeflenmiştir.

**Stratejik Hedef 1.6 (2009-2013)** Her yıl en az bir meslek yüksekokulu eğitim programına eğitim-öğretim, staj, teknik geziler, pratik uygulamalar gibi konularda ayni ve parasal destek verecek sanayi ortaklarının sağlanması hedeflenmiştir.

**Stratejik Hedef 1.7 (2009-2013)** Bölge ve ülkemiz genelindeki orta eğitim kurumları için özel tanıtım programlarının oluşturulması hedeflenmiştir.

**Stratejik Hedef 1.8 (2009-2013)** Üniversitemizin şu anda sahip olduğu 28 öğrenci/öğretim elemanı oranının 20 öğrenci/öğretim elemanı oranına düşürülmesi hedeflenmiştir.

**Stratejik Hedef 1.9 (2009-2013)** Öğrenci ilişkilerinin, mevcut sosyal yapının her alanda düzenlenecek sosyal ve kültürel programlar ile zenginleştirilerek geliştirilmesi hedeflenmiştir.

**Stratejik Hedef 1.10 (2009-2013)** Tüm öğretim elemanlarının ve idari personelin eğitim ve iletişim tekniklerinin geliştirilmesi için profesyonel anlamda eğitim alması hedeflenmiştir.

**Stratejik Hedef 1.11 (2009-2013)** Ulusal ve uluslararası yeni değişim programlarının oluşturulması mevcut değişim programlarındaki değişim sayılarının artırılması için planlamalar yapılması hedeflenmiştir.

**Stratejik Hedef 1.12 (2009-2013)** Sürekli ve uzaktan eğitim merkezinin (SEM) bölge gereksinimleri doğrultusunda yeniden yapılandırılması ve eğitim programlarının geliştirilmesi hedeflenmiştir.

**Stratejik Hedef 1.13 (2009-2013)** Uzaktan eğitim hizmeti verecek yeni bir meslek yüksekokulunun açılması hedeflenmiştir.

**STRATEJİK AMAÇ 2** Araştırma kalitesini artırarak, ulusal ve uluslararası sorunların çözümüne bilgi ve teknolojik katkı sağlamak.

**Stratejik Hedef 2.1 (2009-2013)** İleri disiplinler arası endüstriyel araştırma-geliştirme laboratuvarlarının kurulması ve her yıl yeni araştırma projelerinin yürütülmesi hedeflenmiştir.

## *Performans Hedef ve Göstergeleri ile Faaliyetler*

**Stratejik Hedef 2.2 (2009-2013)** Üniversitemizde var olan ve bilimsel arařtırmalara yönelik donanım parkının envanterinin bir araya getirilerek kullanımı ve %20 lik verim artışı saęlanması hedeflenmiştir.

**Stratejik Hedef 2.3 (2009-2013)** Üniversitemizin arařtırma birimleri, merkezleri ve laboratuvarları ile teknoparklarda ve dięer sanayi kuruluşları arasındaki işbirliğini kuvvetlendirmek ve her yıl en az 2 adet şirket ortaklı proje yürütmek hedeflenmiştir.

**Stratejik Hedef 2.4 (2009-2013)** Yurt içi ve yurtdışından alanında uzman kişi ve kişilerin konferans vermek üzere çağırılması hedeflenmiştir.

**Stratejik Hedef 2.5 (2009-2013)** Her yıl ocak ayında Ar-Ge proje pazarı düzenlenmesi hedeflenmiştir.

**Stratejik Hedef 2.6 (2009-2013)** Nümerik hesaplama ve modelleme çalışmalarının gerçekleştirilebileceęi gelişmiş bir bilgisayar sisteminin kurulması hedeflenmiştir.

**Stratejik Hedef 2.7 (2009-2013)** Bilimsel arařtırma olanaklarının ve arařtırma sonuçlarının ilgili kurumlara tanıtımının gerçekleştirilmesi hedeflenmiştir.

**Stratejik Hedef 2.8 (2009-2013)** Arařtırma-geliştirmeye yönelik teknolojik transfer ve destek biriminin kurulması hedeflenmiştir.

**Stratejik Hedef 2.9 (2009-2013)** Arařtırma-geliştirme çalışmalarına yönelik ulusal ve uluslararası bilimsel ve teknolojik düzlemlere katılımın saęlanması hedeflenmiştir.

**Stratejik Hedef 2.10 (2009-2013)** Kök hücre ve genetik alanındaki bilimsel çalışma sonuçlarının klinik uygulamalara yansıtılması için ilk aşama olarak kemik ilięi transplantasyonu altyapısının kurulması hedeflenmiştir.

**Stratejik Hedef 2.11 (2010-2013)** Mekatronik alanında arařtırma altyapısı ve insan kaynaklarının güçlendirilmesi hedeflenmiştir.

**Stratejik Hedef 2.12 (2010-2013)** Bilişim teknolojileri alanlarının arařtırma altyapısı ve insan kaynaklarının güçlendirilmesi hedeflenmiştir.

**Stratejik Hedef 2.13 (2010-2013)** Bölgenin gereksinimleri doğrultusunda çevre ve halk saęlığı konusunda yapılan arařtırma çalışmalarının arttırılması hedeflenmiştir.

**Stratejik Hedef 2.14 (2010-2013)** İleri malzemeler ve işleme alanında araştırma altyapısı ve insan kaynaklarının güçlendirilerek verimli duruma getirilmesi hedeflenmiştir.

**Stratejik Hedef 2.15 (2010-2013)** Onkolojik bilimler alanında araştırma altyapısı ve insan kaynaklarının güçlendirilmesi hedeflenmiştir.

**Stratejik Hedef 2.16 (2010-2013)** Elektronik haberleşme alanında araştırma altyapısı ve insan kaynaklarının güçlendirilmesi hedeflenmiştir.

**Stratejik Hedef 2.17 (2009-2013)** Her yıl bağış olarak verilen AB fonlarından her yıl en az 3 yeni proje ile yararlanılması hedeflenmiştir.

**Stratejik Hedef 2.18 (2010-2013)** Moleküler teknoloji ve biyoteknoloji alanında araştırma altyapısı ve insan kaynaklarının güçlendirilmesi hedeflenmiştir.

**STRATEJİK AMAÇ 3 İnsan kaynaklarını geliştirmek, çalışanların kurum içi memnuniyetini yükselterek motivasyonlarını artırmak.**

**Stratejik Hedef 3.1(2009-2013)** İdari çalışanların meslek olanaklarının geliştirilmesi, görevde yükselme sınavları gibi motivasyon artırılmasına yönelik çalışmaların gerçekleştirilmesi hedeflenmiştir.

**Stratejik Hedef 3.2 (2009-2013)** Her yıl genelağ (internet) ortamında Kocaeli Üniversitesi çalışanlarına yönelik memnuniyet anketi yapılması hedeflenmiştir.

**Stratejik Hedef 3.3 (2009-2013)** Akademik ve idari insan kaynakları birimi oluşturularak, akademik çalışan seçiminde aday havuzlarının oluşturulması, tüm idari ve akademik birimlerde yapılacak iş analizleri, oluşturulacak görev tanımları ve iş gerekleri doğrultusunda gereksinim duyulan idari norm kadro sayılarının belirlenmesi hedeflenmiştir.

**STRATEJİK AMAÇ 4 Üniversitemizin yerleşkelerinin altyapı ve fiziksel alanlarının geliştirilmesi ve etkin kullanımının sağlanması.**

**Stratejik Hedef 4.1 (2009-2013)** Üniversitemizin tüm birimlerine ait girişlerde akıllı kart geçiş, sabit detektör ve kameralı güvenlik sistemlerinin kurulması, fiziksel ve teknik önlemlerle güvenlik altyapısının güçlendirilmesi hedeflenmiştir.

**Stratejik Hedef 4.2 (2009-2013)** Eğitimin etkinlik ve verimliliğini sağlayacak ileri teknolojik donanımlı sınıf, amfi ve laboratuvarların oluşturulması hedeflenmiştir.

## *Performans Hedef ve Göstergeleri ile Faaliyetler*

**Stratejik Hedef 4.3 (2009-2013)** Rekreasyon alanının, toplam yerleşke alanının %65'ine çıkarılması, bu amaçla mevcut alanlara ek olarak 42.000 m2 spor ve rekreasyon alanının planlanması ve böylece öğrenci başına 0,30 m2 olan spor ve rekreasyon alanlarının 1 m2'ye çıkarılması hedeflenmiştir.

**Stratejik Hedef 4.4 (2009-2013)** Öğrenci başına 0,25 m2 olan yemekhane alanının 0,30m2'ye çıkarılması için 3.000 m2 ek yemekhane alanı ve 2.800 m2 toplam kantin alanının 2013 yılı sonuna kadar tamamlanması hedeflenmiştir.

**Stratejik Hedef 4.5 (2009-2013)** Kablosuz genelağ (internet) sisteminin yerleşkelerde yaygınlaştırılarak yerleşkelerin tamamını kapsamayı hedeflenmiştir.

**Stratejik Hedef 4.6 (2009-2013)** Üniversite içinde Prof. Dr. Baki KOMSUOĞLU Kültür ve Kongre Merkezinde telekonferans sisteminin kurularak kullanıma açılması hedeflenmiştir.

**Stratejik Hedef 4.7 (2009-2013)** Yerleşkeler arası telefon ve faks iletişimleri için genelağ (internet) altyapısının oluşturulması hedeflenmiştir.

**Stratejik Hedef 4.8 (2009-2013)** Fen-Edebiyat Fakültesi'nin fen ve edebiyat fakülteleri olarak ayrılması, edebiyat fakültesi için yeni bina yapılması ve donanım sağlanması hedeflenmiştir.

**Stratejik Hedef 4.9 (2009-2013)** Üniversitemizin enstitülerine ait binalarının yapılması hedeflenmiştir.

**Stratejik Hedef 4.10 (2009-2013)** Yerleşkelere, diğer birimlere ve yapımı düşünülen yeni binalara ait yol, kaldırım, yağmur suyu akıtımı, aydınlatma, ısıtma ve otopark ortak kullanım alanlarının projelendirilmesi ve yapılması hedeflenmiştir.

**Stratejik Hedef 4.11 (2009-2010)** Mühendislik Fakültesi'ne ait binalarının yapımının tamamlanması hedeflenmiştir.

**Stratejik Hedef 4.12 (2010-2013)** Umuttepe yerleşkesinde hasta ve yakınları ile ulusal ve uluslararası bilim, sanat, kültür ve spor etkinliklerine katılan ziyaretçilere yönelik eğitim ve hizmet uygulama otelinin yapılması hedeflenmiştir.

**Stratejik Hedef 4.13 (2009-2013)** Dış hekimliği fakültesinin çalışma, eğitim ve öğretime başlaması hedeflenmiştir.

**STRATEJİK AMAÇ 5 Tüm paydaşlarımızla ilişkileri geliştirmek ve güçlendirmek.**

**Stratejik Hedef 5.1 (2009-2013)** Üniversite genelinde her türlü öğrenci dilek ve şikâyetlerinin düzenli ve sürekli olarak toplandığı ve değerlendirildiği bir yazılım internet ortamında geliştirilmesi hedeflenmiştir.

**Stratejik Hedef 5.2 (2009-2013)** Öğrencilerin, mezunların, akademik ve idari çalışanların birlikte katılımını sağlayacak sosyal etkinlikler, kültür ve spor etkinlikleri düzenlenmesi, bu tür etkinliklerin özendirilmesi ve desteklenmesi için gerekli düzenlemeler yapılması hedeflenmiştir.

**Stratejik Hedef 5.3 (2009-2013)** Öğrencilerin ve mezun öğrenci bilgi bankasının internet ortamında oluşturulması sağlanacak en uygun iş fırsatları için kılavuzluk, işe yerleştirme, staj gibi konularında hizmet verecek 'kariyer birimi' kurulması hedeflenmiştir.

**Stratejik Hedef 5.4 (2009-2013)** Öğrenci konseyinin daha etkin çalışabilmesi için, konseyin ayrı bir mekanda konumlandırılması ve kurumsallaştırılması, öğrencilerin üniversitemiz birimlerinin karar alma sürecine daha etkin katılımının sağlanması hedeflenmiştir.

**Stratejik Hedef 5.5 (2009-2013)** Yerel, ulusal ve uluslararası alanda başarı elde eden öğrencilere yönelik bir ödül sisteminin geliştirilmesi ve öğrenci başarılarının üniversite geneline etkin olarak duyurulması hedeflenmiştir.

**Stratejik Hedef 5.6 (2009-2013)** Akademik ve idari çalışanların beklentilerini ölçen memnuniyet anket sonuçları ile dilek, öneri ve yakınma başvurularının izlendiği bir sistemin internet ortamında geliştirilmesi hedeflenmiştir.



**Stratejik Hedef 5.7 (2009-2013)** Her yıl düzenli olarak meslek odaları ya da birlik temsilcilerinin katılımı ile ‘iş dünyası–üniversite işbirliği ve iletişim toplantıları’nın kariyer birimi tarafından düzenlenmesi hedeflenmiştir.

**STRATEJİK AMAÇ 6- İç denetimin etkin bir şekilde yürütülmesi, geliştirilmesi ve başarıyla uygulanması.**

**Stratejik Hedef 6.1 (2009-2013)** Denetim çalışma planlarıyla denetlenen faaliyetlere ilişkin risklerin tanımlanması ve risk analizlerinin yapılması, mevcut iç kontrollerin değerlendirilmesi ve risklerin giderilmesine yönelik çözüm yollarının geliştirilmesi hedeflenmiştir.

**Stratejik Hedef 6.2 (2009-2013)** Denetim faaliyetleri, denetlenen birimlerde yapılacak anketlerle iç denetim etkinliğinin artırılması hedeflenmiştir.

**Stratejik Hedef 6.3 (2009-2013)** İç Denetimce düzenlenen raporlar doğrultusunda ve (Stratejik Amaç 1.10)’ daki hizmet içi eğitim programlarını yönlendirilip, geliştirilmesi hedeflenmiştir.

## II.C- PERFORMANS HEDEF VE GÖSTERGELERİ İLE FAALİYETLER

### II.C.1- PERFORMANS HEDEFİ TABLOLARI

#### PERFORMANS HEDEFİ TABLOSU

<b>İdare Adı</b>	38.39 - KOCAELİ ÜNİVERSİTESİ
------------------	------------------------------

<b>Amaç</b>	Eğitim ve öğretimin kalite ve altyapısının geliştirilmesi.
<b>Hedef</b>	Eğitim kapsamındaki derslere ait kitap, belge ve ders notu gibi kaynakların, öğrencilerimizin gereksinimlerine yetecek sayıda sağlanarak kütüphanemizde bulundurulması hedeflenmiştir.

<b>Performans Hedefi</b>	<b>Üniversitemiz kütüphanelerinde öğrencilerimizin gereksinimlerine yetecek kadar kitap, belge, ders notu ve elektronik yayın bulundurulup ayrıca ihtiyaca göre bilgiye abonelik yapılacaktır</b>
--------------------------	---

Performans Göstergeleri		Ölçü Birimi	2009	2010	2011
1	Mevcut Yayın sayısı	Adet	59.200	60.700	62.700
2	Alınan yayın sayısı	Adet	1.023	1.500	2.000
3	Öğrenci sayısı	Adet	59.969	60.000	60.372
4	Yayın sayısı /öğrenci sayısı	Oran	0,99	1,01	1,04
5	'Yapılan abonelik sayısı	Adet	22	31	35
6	'Elektronik yayın alımı sayısı	Adet	5.751	10.760	20.000
7	'Kullanan öğrenci sayısı	Adet	572.863	590.000	600.000

Faaliyetler		Kaynak İhtiyacı		
		Bütçe	Bütçe Dışı	Toplam
1	Yayın temini faaliyeti	532.100	0	532.100
<b>Genel Toplam</b>		<b>532.100</b>	<b>0</b>	<b>532.100</b>

**PERFORMANS HEDEFİ TABLOSU**

<b>İdare Adı</b>	38.39 - KOCAELİ ÜNİVERSİTESİ
------------------	------------------------------

<b>Amaç</b>	Eğitim ve öğretimin kalite ve altyapısının geliştirilmesi.
<b>Hedef</b>	Eğitim, öğretim ve sağlık hizmetleri için gerekli laboratuvar, sınıf, amfilerinin oluşturulması teknolojik donanımlarının sağlanması hedeflenmiştir.

<b>Performans Hedefi</b>	<b>Binaları tamamlanan ve ihtiyaç duyulan okulların ve birimlerin büro, sınıf ve laboratuvarlarında kullanılmak üzere gereksinim duyulan teknolojik donanım, mefruşat, sarf malzeme ihtiyaçları karşılanacaktır.</b>				
<b>Performans Göstergeleri</b>		<b>Ölçü Birimi</b>	<b>2009</b>	<b>2010</b>	<b>2011</b>
1	Bakım onarımın tamamlanma oranı	Yüzde	%100	%100	%100
Sınıf ,Laboratuvar ve binaların mefruşat ve makina teçhizatlarının bakım onarımın tamamlanma oranı					
2	Teknolojik donanım ihtiyacı karşılanma oranı	Yüzde	%80	%80	%80
3	Laboratuvar malzeme ihtiyacı karşılanma oranı	Yüzde	%100	%100	%100
4	Zirai malzeme ihtiyacı karşılama oranı	Yüzde	%100	%100	%100
5	Mefruşat ihtiyacı tamamlanma oranı	Yüzde	%100	%100	%100

<b>Faaliyetler</b>		<b>Kaynak İhtiyacı</b>		
		<b>Bütçe</b>	<b>Bütçe Dışı</b>	<b>Toplam</b>
1	Büro sınıf ve laboratuvarların gereksinimlerini karşılama faaliyeti	2.675.300	0	2.675.300
<b>Genel Toplam</b>		<b>2.675.300</b>	<b>0</b>	<b>2.675.300</b>

**PERFORMANS HEDEFİ TABLOSU**

<b>İdare Adı</b>	38.39 - KOCAELİ ÜNİVERSİTESİ
------------------	------------------------------

<b>Amaç</b>	Eğitim ve öğretimin kalite ve altyapısının geliştirilmesi.
<b>Hedef</b>	Her yıl en az bir meslek yüksekokulu eğitim programına eğitim-öğretim, staj, teknik geziler, pratik uygulamalar gibi konularda aynı ve parasal destek verecek sanayi ortaklarının sağlanması hedeflenmiştir.

<b>Performans Hedefi</b>	<b>Sanayi ortaklarımıza yönelik Üniversitemizin Tanıtım Organizasyonu düzenlenecektir.</b>				
	<b>Performans Göstergeleri</b>	<b>Ölçü Birimi</b>	<b>2009</b>	<b>2010</b>	<b>2011</b>
1	Düzenlenen tanıtım organizasyon sayısı	Adet	3	5	7
<b>Faaliyetler</b>		<b>Kaynak İhtiyacı</b>			
		<b>Bütçe</b>	<b>Bütçe Dışı</b>	<b>Toplam</b>	
1	Tanıtma, Ağırlama, Tören, Fuar, Organizasyon faaliyetleri	50.000	0	50.000	
<b>Genel Toplam</b>		<b>50.000</b>	<b>0</b>	<b>50.000</b>	

## PERFORMANS HEDEFİ TABLOSU

<b>İdare Adı</b>	38.39 - KOCAELİ ÜNİVERSİTESİ
------------------	------------------------------

<b>Amaç</b>	Eğitim ve öğretimin kalite ve altyapısının geliştirilmesi.
<b>Hedef</b>	Bölge ve ülkemiz genelindeki orta eğitim kurumları için özel tanıtım programlarının oluşturulması hedeflenmiştir.

<b>Performans Hedefi</b>	<b>Yöre ve ülkemiz genelindeki orta eğitim kurumları için özel tanıtım programları oluşturulup ilk Öğrenci seçme sınavında ilk beşbine giren öğrencilerden üniversitemizi tercih edenlerin sayısı arttırılacaktır.</b>
--------------------------	--

Performans Göstergeleri		Ölçü Birimi	2009	2010	2011
1	Yapılan tanıtım faaliyeti	Adet	28	30	35
2	ÖSS'de ilk 5000' giren öğrencilerden Üniversitemizi tercih edenlerin sayısı	Adet	328	361	391

Faaliyetler		Kaynak İhtiyacı		
		Bütçe	Bütçe Dışı	Toplam
1	Ortaöğretim Kurumlarına tanıtım faaliyeti	65.000	0	50.000
<b>Genel Toplam</b>		<b>65.000</b>	<b>0</b>	<b>65.000</b>

## PERFORMANS HEDEFİ TABLOSU

<b>İdare Adı</b>	38.39 - KOCAELİ ÜNİVERSİTESİ
------------------	------------------------------

<b>Amaç</b>	Eğitim ve öğretimin kalite ve altyapısının geliştirilmesi.
<b>Hedef</b>	Öğrenci ilişkilerinin, mevcut sosyal yapının her alanda düzenlenecek sosyal ve kültürel programlar ile zenginleştirilerek geliştirilmesi hedeflenmiştir.

<b>Performans Hedefi</b>	<b>Öğrencilerin yemek, sağlık gibi ihtiyaçları karşılanacak sosyal, kültürel ve spor alanındaki organizasyonlar düzenlenip öğrenci ilişkileri geliştirilecektir.</b>				
	<b>Performans Göstergeleri</b>	<b>Ölçü Birimi</b>	<b>2009</b>	<b>2010</b>	<b>2011</b>
1	Yemekhaneden faydalanan günlük ortalama öğr. Sayısı	Adet	5.500	5.500	5.500
2	Öğrencinin yılda yemekhaneden faydalandığı gün sayısı	Adet	201	201	201
3	Günlük Ortalama Mediko Sosyal Birimini kullanan Öğrenci Sayısı	Adet	29	36	40
4	İlaç ihtiyacının karşılanma oranı	Yüzde	%100	%100	%100
5	Öğrencilere yönelik kültürel faaliyet sayısı	Adet	20	10	20
6	Öğrencilere yönelik sportif faaliyet sayısı	Adet	40	121	121
7	Çalışma Karşılığı burs verilen öğrenci sayısı	Adet	300	350	400
8	Servisten yararlanan kişi sayısı	Adet	2.500	2.500	2.500

Faaliyetler	Kaynak İhtiyacı		
	Bütçe	Bütçe Dışı	Toplam
1 Öğrencinin beslenme ve sağlığına yönelik faaliyetler.	4.951.550	0	4.951.550
2 Kültür ve spor faaliyeti	6.215.500	0	6.215.500
<b>Genel Toplam</b>	<b>11.167.050</b>	<b>0</b>	<b>11.167.050</b>

**PERFORMANS HEDEFİ TABLOSU**

<b>İdare Adı</b>	38.39 - KOCAELİ ÜNİVERSİTESİ
------------------	------------------------------

<b>Amaç</b>	Eğitim ve öğretimin kalite ve altyapısının geliştirilmesi.
<b>Hedef</b>	Ulusal ve uluslararası yeni değişim programlarının oluşturulması mevcut değişim programlarındaki değişim sayılarının artırılması için planlamalar yapılması hedeflenmiştir.

<b>Performans Hedefi</b>	<b>Uluslararası değişim programlarına seçilen öğrencilerin programı tamamlama oranı arttırılacaktır.</b>				
	<b>Performans Göstergeleri</b>	<b>Ölçü Birimi</b>	<b>2009</b>	<b>2010</b>	<b>2011</b>
1	Eğitimi tamamlayan öğrenci oranı	Yüzde	%63	%65	%70

<b>Faaliyetler</b>	<b>Kaynak İhtiyacı</b>		
	<b>Bütçe</b>	<b>Bütçe Dışı</b>	<b>Toplam</b>
1 Uluslararası öğrenci değişim faaliyeti	0	937.500	937.500
<b>Genel Toplam</b>	<b>0</b>	<b>937.500</b>	<b>937.500</b>

**PERFORMANS HEDEFİ TABLOSU**

<b>İdare Adı</b>	38.39 - KOCAELİ ÜNİVERSİTESİ
------------------	------------------------------

<b>Amaç</b>	Eğitim ve öğretimin kalite ve altyapısının geliştirilmesi.
<b>Hedef</b>	Ulusal ve uluslararası yeni değişim programlarının oluşturulması mevcut değişim programlarındaki değişim sayılarının artırılması için planlamalar yapılması hedeflenmiştir.

<b>Performans Hedefi</b>	Ulusal değişim programındaki değişim sayıları arttırılacaktır.				
<b>Performans Göstergeleri</b>		<b>Ölçü Birimi</b>	<b>2009</b>	<b>2010</b>	<b>2011</b>
1	Ulusal Değişim programlarından faydalanan öğrenci sayısı	Adet	14	21	35
2	Anlaşma yapılan Üniversite sayısı	Adet	50	51	60

<b>Faaliyetler</b>		<b>Kaynak İhtiyacı</b>		
		<b>Bütçe</b>	<b>Bütçe Dışı</b>	<b>Toplam</b>
1	Ulusal öğrenci değişim faaliyeti	0	73.450	73.450
<b>Genel Toplam</b>		<b>0</b>	<b>73.450</b>	<b>73.450</b>



## PERFORMANS HEDEFİ TABLOSU

<b>İdare Adı</b>	38.39 - KOCAELİ ÜNİVERSİTESİ
------------------	------------------------------

<b>Amaç</b>	Araştırma kalitesini artırarak, ulusal ve uluslararası sorunların çözümüne bilgi ve teknolojik katkı sağlamak.
<b>Hedef</b>	İleri disiplinler arası endüstriyel araştırma-geliştirme laboratuvarlarının kurulması ve her yıl yeni araştırma projelerinin yürütülmesi hedeflenmiştir.

<b>Performans Hedefi</b>	<b>İleri Disiplinler Arası Laboratuvarlar kapsamında medikal elektrooptik sistemleri mükemmeliyet merkezi oluşturulacaktır.</b>			
<b>Performans Göstergeleri</b>	<b>Ölçü Birimi</b>	<b>2009</b>	<b>2010</b>	<b>2011</b>
1 medikal elektrooptik sistemleri mükemmeliyet merkezi tamamlanma oranı	Yüzde	0	0	%60

Faaliyetler	Kaynak İhtiyacı		
	Bütçe	Bütçe Dışı	Toplam
1 Mükemmeliyet merkezi oluşturma faaliyeti	2.064.000	0	2.064.000
<b>Genel Toplam</b>	<b>2.064.000</b>	<b>0</b>	<b>2.064.000</b>

**PERFORMANS HEDEFİ TABLOSU**

<b>İdare Adı</b>	38.39 - KOCAELİ ÜNİVERSİTESİ
------------------	------------------------------

<b>Amaç</b>	Araştırma kalitesini artırarak, ulusal ve uluslararası sorunların çözümüne bilgi ve teknolojik katkı sağlamak.
<b>Hedef</b>	Üniversitemizde var olan ve bilimsel araştırmalara yönelik donanım parkının envanterinin bir araya getirilerek kullanımı ve %20 lik verim artışı sağlanması hedeflenmiştir.

<b>Performans Hedefi</b>	<b>Donanım parkı envanterinin biraraya getirilme çalışmalarına devam edilip donanım parkına gerekli iç donanım temin edilecektir.</b>			
<b>Performans Göstergeleri</b>	<b>Ölçü Birimi</b>	<b>2009</b>	<b>2010</b>	<b>2011</b>
1 Donanım parkının makine teçhizat ve sarf malzeme ihtiyacı karşılama oranı	Yüzde	0	0	%100

<b>Faaliyetler</b>	<b>Kaynak İhtiyacı</b>		
	<b>Bütçe</b>	<b>Bütçe Dışı</b>	<b>Toplam</b>
1 Bilimsel araştırmalara yönelik donanım parkının ihtiyaçlarının temini	900.000	0	900.000
<b>Genel Toplam</b>	<b>900.000</b>	<b>0</b>	<b>900.000</b>



**PERFORMANS HEDEFİ TABLOSU**

<b>İdare Adı</b>	38.39 - KOCAELİ ÜNİVERSİTESİ
------------------	------------------------------

<b>Amaç</b>	Araştırma kalitesini artırarak, ulusal ve uluslararası sorunların çözümüne bilgi ve teknolojik katkı sağlamak.
<b>Hedef</b>	Yurt içi ve yurtdışından alanında uzman kişi ve kişilerin konferans vermek üzere çağırılması hedeflenmiştir.

<b>Performans Hedefi</b>	<b>Ar-Ge laboratuvarlarının ve diğer birimlerinin isteğiyle ilgili toplantılar düzenlenecektir</b>			
<b>Performans Göstergeleri</b>	<b>Ölçü Birimi</b>	<b>2009</b>	<b>2010</b>	<b>2011</b>
1 Ar-Ge Laboratuvarlarıyla ilgili yapılan toplantı sayısı	Adet	0	1	25

<b>Faaliyetler</b>	<b>Kaynak İhtiyacı</b>		
	<b>Bütçe</b>	<b>Bütçe Dışı</b>	<b>Toplam</b>
1 Toplantı düzenlenmesi	31.500	0	31.500
<b>Genel Toplam</b>	<b>31.500</b>	<b>0</b>	<b>31.500</b>

**PERFORMANS HEDEFİ TABLOSU**

<b>İdare Adı</b>	38.39 - KOCAELİ ÜNİVERSİTESİ
------------------	------------------------------

<b>Amaç</b>	Araştırma kalitesini artırarak, ulusal ve uluslararası sorunların çözümüne bilgi ve teknolojik katkı sağlamak.
<b>Hedef</b>	Her yıl ocak ayında Ar-Ge proje pazarı düzenlenmesi hedeflenmiştir.

<b>Performans Hedefi</b>	<b>Ar-Ge proje pazarı düzenlenecektir</b>				
	<b>Performans Göstergeleri</b>	<b>Ölçü Birimi</b>	<b>2009</b>	<b>2010</b>	<b>2011</b>
1	Proje pazarıyla ilgili yapılan toplantı sayısı	Adet	1	1	1
2	Düzenlenen proje pazarı sayısı	Adet	1	1	1

<b>Faaliyetler</b>	<b>Kaynak İhtiyacı</b>		
	<b>Bütçe</b>	<b>Bütçe Dışı</b>	<b>Toplam</b>
1 Proje pazarı düzenlenmesi	50.000	0	50.000
<b>Genel Toplam</b>	<b>50.000</b>	<b>0</b>	<b>50.000</b>

**PERFORMANS HEDEFİ TABLOSU**

<b>İdare Adı</b>	38.39 - KOCAELİ ÜNİVERSİTESİ
------------------	------------------------------

<b>Amaç</b>	Araştırma kalitesini artırarak, ulusal ve uluslararası sorunların çözümüne bilgi ve teknolojik katkı sağlamak.
<b>Hedef</b>	Nümerik hesaplama ve modelleme çalışmalarının gerçekleştirilebileceği gelişmiş bir bilgisayar sisteminin kurulması hedeflenmiştir.

<b>Performans Hedefi</b>	<b>Bilgi İşlem Daire Başkanlığında tüm üniversite araştırmacılarının kullanacağı bilgisayar sisteminin kurulması</b>			
<b>Performans Göstergeleri</b>	<b>Ölçü Birimi</b>	<b>2009</b>	<b>2010</b>	<b>2011</b>
1 Bilgisayar sistemi kurulma oranı	Yüzde	%30	%45	%60

<b>Faaliyetler</b>	<b>Kaynak İhtiyacı</b>		
	<b>Bütçe</b>	<b>Bütçe Dışı</b>	<b>Toplam</b>
1 Bilgisayar sistem kurulma faaliyeti	252.000	0	252.000
<b>Genel Toplam</b>	<b>252.000</b>	<b>0</b>	<b>252.000</b>



## PERFORMANS HEDEFİ TABLOSU

<b>İdare Adı</b>	38.39 - KOCAELİ ÜNİVERSİTESİ
------------------	------------------------------

<b>Amaç</b>	Araştırma kalitesini artırarak, ulusal ve uluslararası sorunların çözümüne bilgi ve teknolojik katkı sağlamak.
<b>Hedef</b>	Araştırma-geliştirme çalışmalarına yönelik ulusal ve uluslararası bilimsel ve teknolojik düzlemlere katılımın sağlanması hedeflenmiştir.

<b>Performans Hedefi</b>	<b>Araştırma-geliştirme çalışmalarına yönelik ulusal ve uluslararası bilimsel ve teknolojik etkinliklere katılımın sağlanması hedeflenmiştir.</b>			
<b>Performans Göstergeleri</b>	<b>Ölçü Birimi</b>	<b>2009</b>	<b>2010</b>	<b>2011</b>
1 Teknolojik etkinliklere katılacak personel sayısı	Adet	10	20	30

<b>Faaliyetler</b>	<b>Kaynak İhtiyacı</b>		
	<b>Bütçe</b>	<b>Bütçe Dışı</b>	<b>Toplam</b>
1 Bilimsel ve teknolojik etkinliklere katılım faaliyeti	30.000	0	30.000
<b>Genel Toplam</b>	<b>30.000</b>	<b>0</b>	<b>30.000</b>





**PERFORMANS HEDEFİ TABLOSU**

<b>İdare Adı</b>	38.39 - KOCAELİ ÜNİVERSİTESİ
------------------	------------------------------

<b>Amaç</b>	Araştırma kalitesini artırarak, ulusal ve uluslararası sorunların çözümüne bilgi ve teknolojik katkı sağlamak.
<b>Hedef</b>	Mekatronik alanında araştırma altyapısı ve insan kaynaklarının güçlendirilmesi hedeflenmiştir.

<b>Performans Hedefi</b>	<b>Mekatronik alanında araştırma altyapısı oluşturulacaktır.</b>			
<b>Performans Göstergeleri</b>	<b>Ölçü Birimi</b>	<b>2009</b>	<b>2010</b>	<b>2011</b>
1 Araştırma altyapısı tamamlanma oranı	Yüzde	70	80	100

<b>Faaliyetler</b>	<b>Kaynak İhtiyacı</b>		
	<b>Bütçe</b>	<b>Bütçe Dışı</b>	<b>Toplam</b>
1 Araştırma altyapısı oluşturma faaliyeti	200.000	0	200.000
<b>Genel Toplam</b>	<b>200.000</b>	<b>0</b>	<b>200.000</b>

**PERFORMANS HEDEFİ TABLOSU**

<b>İdare Adı</b>	38.39 - KOCAELİ ÜNİVERSİTESİ
------------------	------------------------------

<b>Amaç</b>	Araştırma kalitesini artırarak, ulusal ve uluslararası sorunların çözümüne bilgi ve teknolojik katkı sağlamak.
<b>Hedef</b>	Bilişim teknolojileri alanlarının araştırma altyapısı ve insan kaynaklarının güçlendirilmesi hedeflenmiştir.

<b>Performans Hedefi</b>	<b>Bilişim teknolojileri alanlarının araştırma altyapısı ve insan kaynaklarının güçlendirilmesi hedeflenmiştir.</b>			
<b>Performans Göstergeleri</b>	<b>Ölçü Birimi</b>	<b>2009</b>	<b>2010</b>	<b>2011</b>
1 Altyapı projelerinin tamamlanma oranı	Yüzde	50	90	100

<b>Faaliyetler</b>	<b>Kaynak İhtiyacı</b>		
	<b>Bütçe</b>	<b>Bütçe Dışı</b>	<b>Toplam</b>
1 Bilişim teknolojilerinin araştırma altyapısı ve insan kaynaklarını güçlendirme faaliyeti	250.000	0	250.000
<b>Genel Toplam</b>	<b>250.000</b>	<b>0</b>	<b>250.000</b>

## PERFORMANS HEDEFİ TABLOSU

<b>İdare Adı</b>	38.39 - KOCAELİ ÜNİVERSİTESİ
------------------	------------------------------

<b>Amaç</b>	Araştırma kalitesini artırarak, ulusal ve uluslararası sorunların çözümüne bilgi ve teknolojik katkı sağlamak.
<b>Hedef</b>	Bölgenin gereksinimleri doğrultusunda çevre ve halk sağlığı konusunda yapılan araştırma çalışmalarının artırılması hedeflenmiştir.

<b>Performans Hedefi</b>	<b>Bölgenin gereksinimleri doğrultusunda çevre ve halk sağlığı konusunda yapılan araştırma çalışmalarının artırılması hedeflenmiştir.</b>			
<b>Performans Göstergeleri</b>	<b>Ölçü Birimi</b>	<b>2009</b>	<b>2010</b>	<b>2011</b>
1 Çevre ve halk sağlığı konusunda yapılan proje çalışmaları sayısı	Adet	0	6	8

Faaliyetler	Kaynak İhtiyacı		
	Bütçe	Bütçe Dışı	Toplam
1 Çevre ve halk sağlığı konusunda yapılan araştırma çalışmaları faaliyeti	400.000	0	400.000
<b>Genel Toplam</b>	<b>400.000</b>	<b>0</b>	<b>400.000</b>

**PERFORMANS HEDEFİ TABLOSU**

<b>İdare Adı</b>	38.39 - KOCAELİ ÜNİVERSİTESİ
------------------	------------------------------

<b>Amaç</b>	Araştırma kalitesini artırarak, ulusal ve uluslararası sorunların çözümüne bilgi ve teknolojik katkı sağlamak.
<b>Hedef</b>	İleri malzemeler ve işleme alanında araştırma altyapısı ve insan kaynaklarının güçlendirilerek verimli duruma getirilmesi hedeflenmiştir.

<b>Performans Hedefi</b>	<b>İleri malzemeler ve işleme alanında araştırma altyapısı ve insan kaynaklarının güçlendirilerek verimli duruma getirilmesi hedeflenmiştir.</b>			
<b>Performans Göstergeleri</b>	<b>Ölçü Birimi</b>	<b>2009</b>	<b>2010</b>	<b>2011</b>
1 İleri malzemeler alanında yapılan proje sayısı	Adet	0	3	3

<b>Faaliyetler</b>	<b>Kaynak İhtiyacı</b>		
	<b>Bütçe</b>	<b>Bütçe Dışı</b>	<b>Toplam</b>
1 İleri malzemeler alanında araştırma altyapısı ve insan kaynaklarını güçlendirme faaliyeti	500.000	0	500.000
<b>Genel Toplam</b>	<b>500.000</b>	<b>0</b>	<b>500.000</b>

**PERFORMANS HEDEFİ TABLOSU**

<b>İdare Adı</b>	38.39 - KOCAELİ ÜNİVERSİTESİ
------------------	------------------------------

<b>Amaç</b>	Araştırma kalitesini artırarak, ulusal ve uluslararası sorunların çözümüne bilgi ve teknolojik katkı sağlamak.
<b>Hedef</b>	Elektronik haberleşme alanında araştırma altyapısı ve insan kaynaklarının güçlendirilmesi hedeflenmiştir.

<b>Performans Hedefi</b>	<b>Elektronik haberleşme alanında araştırma altyapısı ve insan kaynaklarının güçlendirilmesi hedeflenmiştir.</b>			
<b>Performans Göstergeleri</b>	<b>Ölçü Birimi</b>	<b>2009</b>	<b>2010</b>	<b>2011</b>
1 Elektronik haberleşme alanında desteklenen proje sayısı	Adet	8	8	8
2 Elektronik haberleşme alanında proje gerçekleşme oranı	Yüzde	%100	%100	%100

<b>Faaliyetler</b>	<b>Kaynak İhtiyacı</b>		
	<b>Bütçe</b>	<b>Bütçe Dışı</b>	<b>Toplam</b>
1 Elektronik haberleşme alanında haberleşme altyapısı oluşturma faaliyeti	150.000	0	150.000
<b>Genel Toplam</b>	<b>150.000</b>	<b>0</b>	<b>150.000</b>

**PERFORMANS HEDEFİ TABLOSU**

<b>İdare Adı</b>	38.39 - KOCAELİ ÜNİVERSİTESİ
------------------	------------------------------

<b>Amaç</b>	Araştırma kalitesini artırarak, ulusal ve uluslararası sorunların çözümüne bilgi ve teknolojik katkı sağlamak.
<b>Hedef</b>	Her yıl bağış olarak verilen AB fonlarından her yıl en az 3 yeni proje ile yararlanması hedeflenmiştir.

<b>Performans Hedefi</b>	Her yıl bağış olarak verilen AB fonlarından projeler ile yararlanması hedeflenmiştir			
<b>Performans Göstergeleri</b>	<b>Ölçü Birimi</b>	<b>2009</b>	<b>2010</b>	<b>2011</b>
1 AB fonlarından desteklenen proje sayısı	Adet	3	3	3

Faaliyetler	Kaynak İhtiyacı		
	Bütçe	Bütçe Dışı	Toplam
1 AB fonlarıyla ilgili proje üretme faaliyeti	0	35.000	35.000
<b>Genel Toplam</b>	<b>0</b>	<b>35.000</b>	<b>35.000</b>

**PERFORMANS HEDEFİ TABLOSU**

<b>İdare Adı</b>	38.39 - KOCAELİ ÜNİVERSİTESİ
------------------	------------------------------

<b>Amaç</b>	Araştırma kalitesini artırarak, ulusal ve uluslararası sorunların çözümüne bilgi ve teknolojik katkı sağlamak.
<b>Hedef</b>	Moleküler teknoloji ve biyoteknoloji alanında araştırma altyapısı ve insan kaynaklarının güçlendirilmesi hedeflenmiştir.

<b>Performans Hedefi</b>	<b>Moleküler teknoloji ve biyoteknoloji alanında araştırma altyapısı ve insan kaynaklarının güçlendirilmesi hedeflenmiştir</b>			
<b>Performans Göstergeleri</b>	<b>Ölçü Birimi</b>	<b>2009</b>	<b>2010</b>	<b>2011</b>
1 Moleküler teknoloji ve biyoteknoloji alanındaki proje tamamlanma oranı	Yüzde	%100	%100	%100

<b>Faaliyetler</b>		<b>Kaynak İhtiyacı</b>		
		<b>Bütçe</b>	<b>Bütçe Dışı</b>	<b>Toplam</b>
1	Moleküler teknoloji ve biyoteknoloji alanında araştırma altyapısı faaliyeti	400.000	0	400.000
<b>Genel Toplam</b>		<b>400.000</b>	<b>0</b>	<b>400.000</b>



## PERFORMANS HEDEFİ TABLOSU

<b>İdare Adı</b>	38.39 - KOCAELİ ÜNİVERSİTESİ
------------------	------------------------------

<b>Amaç</b>	Üniversitemizin yerleşkelerinin altyapı ve fiziksel alanlarının geliştirilmesi ve etkin kullanımının sağlanması.
<b>Hedef</b>	Üniversitemizin tüm birimlerine ait girişlerde akıllı kart geçiş, sabit detektör ve kameralı güvenlik sistemlerinin kurulması, fiziksel ve teknik önlemlerle güvenlik altyapısının güçlendirilmesi hedeflenmiştir.

<b>Performans Hedefi</b>	<b>Okulların girişleri, yemekhane girişlerine yerleştirilen akıllı kart sistemi makinaları eksik ve bozulanlar tamamlanacak</b>			
<b>Performans Göstergeleri</b>	<b>Ölçü Birimi</b>	<b>2009</b>	<b>2010</b>	<b>2011</b>
1 Mevcut akıllı kart makinası sayısı	Adet	65	65	65
2 Alınan Akıllı kart makinası sayısı	Adet	27	27	30

<b>Faaliyetler</b>	<b>Kaynak İhtiyacı</b>		
	<b>Bütçe</b>	<b>Bütçe Dışı</b>	<b>Toplam</b>
1 Akıllı kart sistemleri alımı faaliyeti	80.000	0	80.000
<b>Genel Toplam</b>	<b>80.000</b>	<b>0</b>	<b>80.000</b>

**PERFORMANS HEDEFİ TABLOSU**

<b>İdare Adı</b>	38.39 - KOCAELİ ÜNİVERSİTESİ
------------------	------------------------------

<b>Amaç</b>	Üniversitemizin yerleşkelerinin altyapı ve fiziksel alanlarının geliştirilmesi ve etkin kullanımının sağlanması.
<b>Hedef</b>	Eğitimin etkinlik ve verimliliğini sağlayacak ileri teknolojik donanımlı sınıf, amfi ve laboratuvarların oluşturulması hedeflenmiştir.

<b>Performans Hedefi</b>	<b>Okul binaları, sınıf, laboratuvar, hastane ve diğer binaların onarımları gerçekleştirilecektir.</b>				
	<b>Performans Göstergeleri</b>	<b>Ölçü Birimi</b>	<b>2009</b>	<b>2010</b>	<b>2011</b>
1	Bakım onarımların tamamlanma oranı	Yüzde	%100	%100	%100

<b>Faaliyetler</b>	<b>Kaynak İhtiyacı</b>		
	<b>Bütçe</b>	<b>Bütçe Dışı</b>	<b>Toplam</b>
1 Bina bakım onarım faaliyeti	3.844.000	0	3.844.000
<b>Genel Toplam</b>	<b>3.844.000</b>	<b>0</b>	<b>3.844.000</b>

## PERFORMANS HEDEFİ TABLOSU

<b>İdare Adı</b>	38.39 - KOCAELİ ÜNİVERSİTESİ
------------------	------------------------------

<b>Amaç</b>	Üniversitemizin yerleşkelerinin altyapı ve fiziksel alanlarının geliştirilmesi ve etkin kullanımının sağlanması.
-------------	--

<b>Hedef</b>	Eğitimin etkinlik ve verimliliğini sağlayacak ileri teknolojik donanımlı sınıf, amfi ve laboratuvarların oluşturulması hedeflenmiştir.
--------------	--

<b>Performans Hedefi</b>	<b>Üniversitemize eğitim ve idari bina ve tesisleri yapılacaktır.</b>
--------------------------	---

Performans Göstergeleri		Ölçü Birimi	2009	2010	2011
1	Avan projelerin uygulama projelerine dönüştürülme oranı	Yüzde	0%	0%	100%
2	Tıp Fakültesi Binasının bitirilme oranı	Yüzde	0%	60%	100%
3	ÖYP öğrenci evinin tamamlanma oranı	Yüzde	0%	0%	20%
4	Ayniyat ve arşiv binası tamamlanma oranı	Yüzde	0%	0%	20%
5	Beden Eğitimi Yüzme havuzunun gerçekleştirme oranı	Yüzde	0%	0%	%100

Faaliyetler		Kaynak İhtiyacı		
		Bütçe	Bütçe Dışı	Toplam
1	Eğitim binası yapım faaliyeti	3.600.000	0	3.600.000
2	İdari bina yapım faaliyeti	5.998.000	0	5.998.000
<b>Genel Toplam</b>		<b>9.598.000</b>	<b>0</b>	<b>9.598.000</b>

## PERFORMANS HEDEFİ TABLOSU

<b>İdare Adı</b>	38.39 - KOCAELİ ÜNİVERSİTESİ
------------------	------------------------------

<b>Amaç</b>	Üniversitemizin yerleşkelerinin altyapı ve fiziksel alanlarının geliştirilmesi ve etkin kullanımının sağlanması.
<b>Hedef</b>	Yerleşkelere, diğer birimlere ve yapımı düşünülen yeni binalara ait yol, kaldırım, yağmur suyu akıtımı, aydınlatma, ısıtma ve otopark ortak kullanım alanlarının projelendirilmesi ve yapılması hedeflenmiştir.

<b>Performans Hedefi</b>	<b>Yerleşkelerdeki binaların altyapıları gerçekleştirilecektir</b>				
<b>Performans Göstergeleri</b>		<b>Ölçü Birimi</b>	<b>2009</b>	<b>2010</b>	<b>2011</b>
1	ÖYP Öğrenci evinin altyapısının tamamlanma oranı	Yüzde	0	0	%100
2	Altyapı projelerinin tamamlanma oranı	Yüzde	%100	%100	%100

<b>Faaliyetler</b>		<b>Kaynak İhtiyacı</b>		
		<b>Bütçe</b>	<b>Bütçe Dışı</b>	<b>Toplam</b>
1	Bina altyapı faaliyeti	1.500.000	0	1.500.000
<b>Genel Toplam</b>		<b>1.500.000</b>	<b>0</b>	<b>1.500.000</b>

## **II.C.2- Program Döneminde İlgili Performans Hedeflerinin Belirlenmesinin Nedenleri İle Belirlenen Performans Hedefinin Temel Politika Ve Öncelikler İle İlişkisi**

**1.1.1 Üniversitemiz kütüphanelerinde öğrencilerimizin gereksinimlerine yetecek kadar kitap, belge, ders notu ve elektronik yayın bulundurulup bilgiye abonelik yapılacaktır.:** Eğitim kapsamındaki derslere ait kitap, belge ve ders notu gibi kaynakların, öğrencilerimizin gereksinimlerine yetecek sayıda sağlanarak kütüphanemizde bulundurulması stratejik hedefini gerçekleştirmek için yayın alımı ve abonelikleri içeren bir performans hedefidir. Öğrencilerin ve öğretim elemanların çağdaş gelişmeleri takip edip katkıda bulunabilecekleri bir ortamda eğitim faaliyetlerine devam etmeleri sağlanacaktır. Orta Vadeli Programın makroekonomik politikalar kısmında yer alan eğitim sisteminin geliştirilmesi ile ilgili olarak büyüme ve istihdam ile doğrudan ilişkili bir hedeftir.

**1.2.1 Binaları tamamlanan ve ihtiyaç duyulan okulların ve birimlerin büro, sınıf ve laboratuvarlarında kullanılmak üzere gereksinim duyulan teknolojik donanım, mefruşat, sarf malzeme ihtiyaçları karşılanacaktır.:** Eğitim, öğretim ve sağlık hizmetleri için gerekli laboratuvar, sınıf, amfilerinin oluşturulması teknolojik donanımlarının sağlanma stratejik hedefini gerçekleştirmek için tüm eğitim ve öğretim faaliyetlerinde üniversitenin imkanlarını arttırarak en iyi teknolojik verileri kullanarak eğitimin etkinliğini ve verimliliğini arttırmak hedeflenmektedir. Orta Vadeli Programın makroekonomik politikalar kısmında yer alan eğitim sisteminin geliştirilmesi ile ilgili olarak büyüme ve istihdam ile doğrudan ilişkili bir hedeftir.

**1.6.1. Sanayi ortaklarımıza yönelik Üniversitemizin Tanıtım Organizasyonu düzenlenecektir.:** Her yıl en az bir meslek yüksekokulu eğitim programına eğitim-öğretim, staj, teknik geziler, pratik uygulamalar gibi konularda aynı ve parasal destek verecek sanayi ortaklarının sağlanması hedeflenmiştir. Stratejik hedefini gerçekleştirmek için Sanayi ortaklarımıza yönelik Üniversitemizin tanıtım organizasyonu düzenlenmesi planlanmaktadır. Bu hedefleri gerçekleştirme sanayi ortaklarımızla ilişkimizi arttırmaktadır. Bölgenin sanayi ve hizmet kuruluşlarıyla bölge kalkınmasına daha fazla katkıda bulunacak işbirlikleri gerçekleştirme ve Üniversite-sanayi işbirliğini etkin bir şekilde gerçekleştirirken kapsama alanını tüm bölgeyi içine alacak şekilde genişletme açısında temel politika ve önceliklerimizle ilişkili bir hedeftir.

**1.7.1. Yöre ve ülkemiz genelindeki orta eğitim kurumları için özel tanıtım programları oluşturulup Öğrenci Seçme Sınavında ilk 5000'e giren öğrencilerden üniversitemizi tercih edenlerin sayısı arttırılacaktır.:** Bölge ve ülkemiz genelindeki orta eğitim kurumları için özel tanıtım programlarının oluşturulması hedeflenmiştir. Stratejik hedefini gerçekleştirmek için ortaöğretim kurumlarına üniversitemize tanıtım tercihlerine yardımcı olmak için tanıtım programları düzenlenmesi planlanmaktadır. Eğitimde etkin yönlendirme politikası açısından temel politika ve öncelikler ile ilişkili bir performans hedefimizdir.

**1.9.1 Öğrencilerin yemek, sağlık gibi ihtiyaçları karşılanacak sosyal, kültürel ve spor alanındaki organizasyonlar düzenlenip öğrenci ilişkileri geliştirilecektir.:** Öğrenci ilişkilerinin, mevcut sosyal yapının her alanda düzenlenecek sosyal ve kültürel programlar ile zenginleştirilerek geliştirilmesi hedeflenmiştir. Stratejik hedefini gerçekleştirmeye yönelik öğrencilerin yemek ihtiyaçları karşılanması planlanmaktadır. Öğrencilerin fiziksel ve sosyal ihtiyaçlarının karşılanmasının desteklenmesi temel politika ve önceliklerimizin arasındadır.

**1.11.1 Uluslararası değişim programlarına seçilen öğrencilerin programı tamamlama oranı arttırılacaktır.:** Ulusal ve uluslararası yeni değişim programlarının oluşturulması mevcut değişim programlarındaki değişim sayılarının artırılması için planlamalar yapılması hedeflenmiştir. Stratejik hedefini gerçekleştirebilmek için öncelikle proje kapsamında yapılan seçimlerin sağlıklı olması gerekmektedir. Bu yüzden seçimler dikkatli yapılmalı ve seçilen öğrencilere destek verilmelidir. Bu hususlara dikkat edilip programı tamamlama oranı artırılması planlanmaktadır. Temel politika ve önceliklerimizden olan AB fonlarının etkili kullanımına performans hedefimiz destek sağlayacaktır. Orta Vadeli Programda Orta ve yükseköğretimde öğrenci ve öğretim elemanı değişimi ve hareketliliğini arttırmaya yönelik uluslararası programlar artırılarak sürdürülmesi ve katılımın yaygınlaştırılması planlanmıştır.

**1.11.2 Ulusal değişim programındaki değişim sayıları arttırılacaktır.:** Ulusal ve uluslararası yeni değişim programlarının oluşturulması mevcut değişim programlarındaki değişim sayılarının artırılması için planlamalar yapılması stratejik hedefindeki ulusal değişim programlarındaki öğrenci sayılarını arttırarak stratejik hedefi gerçekleştirmeye yönelik bir performans hedefidir. Temel politika ve önceliklerimizden olan Eğitimde fırsat eşitliğine katkıda bulunacak bir hedefdir. Orta Vadeli Programda Orta ve yükseköğretimde

öğrenci ve öğretim elemanı değişimi ve hareketliliğini artırmaya yönelik uluslararası programlar artırılarak sürdürülmesi ve katılımın yaygınlaştırılması planlanmıştır.

**2.1.1 İleri Disiplinler Arası Laboratuvarlar kapsamında medikal elektrooptik sistemleri mükemmeliyet merkezi oluşturulacaktır.:** İleri disiplinler arası endüstriyel araştırma-geliştirme laboratuvarlarının kurulması ve her yıl yeni araştırma projelerinin yürütülmesi hedeflenmiştir. Stratejik hedefini gerçekleştirebilmek için ileri disiplinler arası laboratuvarlar kapsamında medikal elektrooptik sistemleri mükemmeliyet merkezi kurulacaktır. Temel politika ve önceliklerimizden olan Bilimsel araştırmaların kapsam alanını genişletmek amacıyla, çalışmaların sadece ulusal değil, uluslararası alanda da yapılabilmesi için gerekli tüm destekleri sağlamak ve farklı disiplinlerde ekipler oluşturulmasına öncülük etme ile ilişkili performans hedefimizdir.

**2.2.1 Donanım parkı envanterinin bir araya getirilme çalışmalarına devam edilip donanım parkına gerekli iç donanım temin edilecektir.:** Üniversitemizde var olan ve bilimsel araştırmalara yönelik donanım parkının envanterinin bir araya getirilerek kullanım ve yeni projelerin desteklenmesi ile %20 verim artışı sağlanması stratejik hedefini gerçekleştirmeye yönelik donanım parkına gerekli iç donanım sağlanacaktır. Temel politika ve önceliklerimizden olan tüm eğitim ve öğretim faaliyetlerinde üniversitenin imkanları ölçüsünde en iyi teknolojik verileri kullanarak eğitimin etkinliği ve verimliliğini arttırmakla ilişkili performans hedefimizdir.

**2.3.1 Sanayiden doğrudan doğruya katkılı projeler oluşturulacaktır:** Üniversitemizin araştırma birimleri, merkezleri ve laboratuvarları ile teknoparklarda ve diğer sanayi kuruluşları arasındaki işbirliğini kuvvetlendirmek ve her yıl en az 2 adet şirket ortaklı proje yürütmek stratejik hedefini gerçekleştirmeye yönelik sanayi ortaklı proje yapma hedefimizdir. Temel politika ve önceliklerimizden olan Üniversite-sanayi işbirliğini etkin bir şekilde gerçekleştirirken kapsama alanını tüm bölgeyi içine alacak şekilde genişletme bu hedefimizle doğrudan ilişkilidir.

**2.4.1 Ar-Ge laboratuvarlarının ve diğer birimlerinin isteğiyle ilgili toplantılar düzenlenecektir:** Yurt içi ve yurtdışından alanında uzman kişi ve kişilerin konferans vermek üzere çağırılması stratejik hedefini gerçekleştirmek için alanında uzman kişilerin desteğiyle toplantılar düzenlenecektir. Bu performans hedefimiz Öncelikli teknoloji alanlarında araştırmacı insan gücü özel sektörün ihtiyaçları da dikkate alınarak nitelik ve

nicelik yönünden geliştirilecektir. Nitelikli kişilerden faydalanılması Temel politika ve önceliklerimize katkıda bulunacaktır.

**2.5.1 Ar-Ge proje pazarı düzenlenecektir.:** Her yıl ocak ayında Ar-Ge proje pazarı düzenlenmesi hedeflenmiştir. stratejik hedefini gerçekleştirmeye yönelik bir hedeftir. Bölgenin sanayi ve hizmet kuruluşlarıyla bölge kalkınmasına daha fazla katkıda bulunacak işbirlikleri gerçekleştirme temel politikamıza katkı sağlayan bir performans hedefidir.

**2.6.1 Bilgi İşlem Daire Başkanlığında tüm üniversite araştırmacılarının kullanacağı bilgisayar sistemi kurulacaktır.:** Nümerik hesaplama ve modelleme çalışmalarının gerçekleştirilebileceği gelişmiş bir bilgisayar sisteminin kurulması stratejik hedefini gerçekleştirmeye yöneliktir. Eğitimin, donanım ihtiyacı karşılanması ve fiziki altyapı geliştirilmesi temel politikası ile doğrudan ilişkili bir hedeftir.

**2.7.1 Bilimsel araştırma olanaklarının ve araştırma sonuçlarının ilgili kurumlara tanıtım gerçekleştirilecektir.** Bilimsel araştırma olanaklarının ve araştırma sonuçlarının ilgili kurumlara tanıtımının gerçekleştirilmesi stratejik hedefinin 2011 yılındaki hedeflenen kısmı gerçekleşecektir. Araştırma ile ilgili temel politika ve önceliklerimizden olan dikkate değer eser ve araştırmaların ulusal ve uluslararası düzeyde en iyi şekilde tanıtılmalarını sağlama politikamız ile doğrudan ilişkili bir hedefimizdir.

**2.9.1 Araştırma-geliştirme çalışmalarına yönelik ulusal ve uluslararası bilimsel ve teknolojik etkinliklere katılımın sağlanması hedeflenmiştir:** Stratejik hedefimizle aynı olan performans hedefimizdir. Çünkü stratejik hedef yılla sınırlı değil sürekli olacak bir hedeftir. Bu hedefle ilgili 2011 yılında da çalışmalar devam edecektir. Öğrencilerin ve öğretim elemanlarının çağdaş gelişmeleri takip edip katkıda bulunabilecekleri bir ortamda eğitim ve öğretim faaliyetlerine devam edilecek temel politikamızdan çağdaş gelişmeleri takip açısından doğrudan ilişkilidir.

**2.10.1 Kök hücre ve genetik alanında kemik iliği transplantasyonu altyapısı oluşturulacaktır.:** Kök hücre ve genetik alanındaki bilimsel çalışma sonuçlarının klinik uygulamalara yansıtılması için ilk aşama olarak kemik iliği transplantasyonu altyapısının kurulması hedeflenmiştir. Stratejik hedefini gerçekleştirmeye yöneliktir. Bölgesel ihtiyaçlara göre araştırma projeleri geliştirme temel politikamızla ilişkili bir hedefimizdir.

**2.11.1 Mekatronik alanında araştırma altyapısı oluşturulacaktır:** Mekatronik alanında araştırma altyapısı ve insan kaynaklarının güçlendirilmesi hedeflenmiştir. Stratejik hedefini



gerçekleştirmeye yönelik bir hedefimizdir. Bölgesel ihtiyaçlara göre araştırma projeleri geliştirme temel politikamızla ilişkili bir hedefimizdir.

**2.12.1 Bilişim teknolojileri alanlarının araştırma altyapısı ve insan kaynaklarının güçlendirilmesi hedeflenmiştir:** Stratejik hedefimizle aynı olan bir performans hedefimizdir süreklilik arz eden bir hedefdir. Eğitimin etkinliğin ve verimliliği arttırmak için bilişim teknolojisi alanın gelişmelerden faydalanılacaktır.

**2.13.1 Bölgenin gereksinimleri doğrultusunda çevre ve halk sağlığı konusunda yapılan araştırma çalışmalarının artırılması :** Stratejik hedefimizle aynı olan bir performans hedefimizdir süreklilik arz eden bir hedefdir. Bölgesel ihtiyaçlara göre araştırma projeleri geliştirme ve çevrenin korunmasına yönelik toplum bilincinin geliştirilmesine zemin hazırlayacak bilimsel, kültürel ve sosyal faaliyetlerine öncülük etme temel politikalarımızla doğrudan ilişkilidir.

**2.14.1 İleri malzemeler ve işleme alanında araştırma altyapısı ve insan kaynaklarının güçlendirilerek verimli duruma getirilmesi hedeflenmiştir:** Stratejik hedefimizle aynı olan bir performans hedefimizdir süreklilik arz eden bir hedefdir. Bölgesel ihtiyaçlara göre araştırma projeleri geliştirme temel politika ve önceliklerimizle doğrudan ilişkilidir.

**2.16.1 Elektronik haberleşme alanında araştırma altyapısı ve insan kaynaklarının güçlendirilmesi hedeflenmiştir:** Stratejik hedefimizle aynı olan ve süreklilik arz eden bir performans hedefimizdir. Bölgesel ihtiyaçlara göre araştırma projeleri geliştirme temel politika ve önceliklerimizle doğrudan ilişkilidir.

**2.17.1 Her yıl bağış olarak verilen AB fonlarından projeler ile yararlanılması hedeflenmiştir:** Her yıl bağış olarak verilen AB fonlarından her yıl en az 3 yeni proje ile yararlanılması stratejik hedefini gerçekleştirmeye yöneliktir ve süreklilik arz eden bir performans hedefidir. Bilimsel araştırmaların kapsam alanını genişletmek amacıyla çalışmaların sadece uluslararası alanda yapılabilmesi için gerekli destekleri sağlama temel politika ve önceliğimizle doğrudan ilişkilidir.

**2.18.1 Moleküler teknoloji ve biyoteknoloji alanında araştırma altyapısı ve insan kaynaklarının güçlendirilmesi hedeflenmiştir:** Stratejik hedefimizle aynı olan bir performans hedefimizdir süreklilik arz eden bir hedefdir. Bölgesel ihtiyaçlara göre araştırma projeleri geliştirme temel politika ve önceliklerimizle doğrudan ilişkilidir.

**4.1.1 Okulların girişleri, yemekhane girişlerine yerleştirilen akıllı kart sistemi makineleri eksik ve bozulanlar tamamlanacak:** Üniversitemizin tüm birimlerine ait girişlerde akıllı kart geçiş, sabit detektör ve kameralı güvenlik sistemlerinin kurulması, fiziksel ve teknik önlemlerle güvenlik altyapısının güçlendirilmesi hedeflenmiştir. Stratejik hedefini gerçekleştirmeye yardımcı olmak için daha önce temin edilmiş olan akıllı kart makinelerinin eksikleri tamamlanıp bozulanların yenileriyle değiştirilmesi planlanmaktadır. Öğrencilerin fiziksel ihtiyaçlarının karşılanmasına destek olunması açısından yemekhane girişlerine yapılacak akıllı kart sistemleri temel politika ve önceliklerimizi destekler niteliktedir. Fiziki altyapının geliştirilmesi Orta Vadeli Programda belirtilmiştir.

**4.2.1 Okul binaları, sınıf, laboratuvar, hastane ve diğer binaların onarımları gerçekleştirilecektir:** Eğitimin etkinlik ve verimliliğini sağlayacak ileri teknolojik donanımlı sınıf, amfi ve laboratuvarların oluşturulması hedeflenmiştir. Hedefini gerçekleştirmeye yönelik performans hedefinde belirtilen binaların bakım ve onarımları tamamlanacaktır. Temel politika ve önceliklerimizden eğitimin, donanım ihtiyacı karşılanması ve fiziki altyapı geliştirilmesi ile ilişkili bir hedefimizdir. Fiziki altyapının geliştirilmesi Orta Vadeli Programda belirtilmiştir.

**4.2.2 Üniversitemize eğitim ve idari bina ve tesisleri yapılacaktır:** Eğitimin etkinlik ve verimliliğini sağlayacak ileri teknolojik donanımlı sınıf, amfi ve laboratuvarların oluşturulması hedeflenmiştir. Hedefini gerçekleştirmeye yönelik performans hedefinde belirtilen yerlerin etüt projesi yapılacak, Tıp Fakültesi ek binası tamamlanacak, ÖYP Öğrenci evi ayniyat ve arşiv binaları ile kapalı yüzme havuzu yapılarak eğitimin etkinlik ve verimliliğine destek sağlanması planlanmaktadır. Temel politika ve önceliklerimizden eğitimin, donanım ihtiyacı karşılanacak, fiziki altyapı geliştirilecektir. Fiziki altyapının geliştirilmesi Orta Vadeli Programda belirtilmiştir.

**4.10.1 Yerleşkelerdeki binaların altyapıları gerçekleştirilecektir:** Yerleşkelere, diğer birimlere ve yapımı düşünülen yeni binalara ait yol, kaldırım, yağmur suyu akıtımı, aydınlatma, ısıtma ve otopark ortak kullanım alanlarının projelendirilmesi ve yapılması stratejik hedefini gerçekleştirmeye yönelik bir performans hedefidir. Temel politika ve önceliklerimizden eğitimin, donanım ihtiyacı karşılanacak, fiziki altyapı geliştirilecektir. Politikasıyla doğrudan ilişkilidir. Fiziki altyapının geliştirilmesi Orta Vadeli Programda belirtilmiştir.

### **II.C.3- Performans Göstergeleri ve Belirlenmesinin Nedenleri**

**1-Mevcut yayın sayısı:** Üniversitemiz kütüphanelerinde öğrencilerimizin gereksinimlerine yetecek sayıda basılı yayın alımı ve bilgiye abonelik yapılacaktır. Hedefine ulaşıp ulaşılmadığını ölçmek için yeterli bir gösterge olmamasına rağmen aynı hedefin diğer bir göstergesi olan alımı yapılan basılı yayın sayısı ile birleştiğinde yapılan alımın hacmini görmemizde yardımcı olacaktır.

**2- Alınan yayın sayısı:** Ne kadar basılı yayın alımı yaptığımızı mevcut yayın sayısında göz önünde bulundurursak ne oranda alım yaptığımızı ölçer.

**3- Öğrenci sayısı:** Yayın alımı ile beraber değerlendirildiğinde anlam ifade edecek bir performans göstergesidir.

**4-Yayın sayısı/öğrenci sayısı:** Kütüphanemizdeki yayın sayılarının öğrenci sayılarına oranı yayın sayımızı sağlıklı şekilde arttırıp arttırmadığımızın ölçüsü olacaktır.

**5- Elektronik yayın alımı sayısı:** Ne kadar elektronik yayın alımı yaptığımızı gösterir.

**6- Yapılan abonelik sayısı:** Öğrencilerimizin gereksinimlerini karşılama açısından yapılan aboneliklerdeki artış bize bir değerlendirme sağlayacaktır.

**7- Kullanan öğrenci sayısı:** Öğrencilerimizin kullanım sayılarındaki artışı yayın sayımızı değerlendirmek için ölçü olacaktır.

**8- Bakım onarımın tamamlanma oranı:** Mevcut mefruşat ve makine teçhizatın tekrar kullanılması için ne oranda bakım onarımı sağladığımızı ölçer.

**9- Teknolojik donanım ihtiyacı karşılama oranı:** Ne oranda makine ve teçhizat ihtiyacımızın karşılandığını ölçer.

**10- Laboratuvar malzeme ihtiyacı karşılama oranı:** Ne oranda laboratuvar malzeme ihtiyacını karşıladığımızı ölçer.

**11- Zirai malzeme ihtiyacı karşılama oranı:** Ne oranda zirai malzeme ihtiyacını karşıladığımızı ölçer.

**12- Mefruşat ihtiyacı tamamlanma oranı:** Ne oranda mefruşat ihtiyacını tamamladığımızı ölçer.

**13- Düzenlenen tanıtım organizasyon sayısı:** Sanayi ortaklarımıza yönelik üniversitemizin tanıtım organizasyonu düzenleme hedefi düzenlenen tanıtım organizasyon sayısı ile ölçülecektir.

**14- Yapılan tanıtım faaliyeti sayısı:** Yöre ve ülkemiz genelindeki orta eğitim kurumları için özel tanıtım programlarının oluşturulacaktır. Performans hedefini gerçekleştirmek için yapılan tanıtım sayısı hedefi ölçmemizi sağlayacaktır.

**15- ÖSS'de ilk 5000'e giren öğrencilerden Üniversitemizi tercih edenlerin sayısı:** Tanıtım faaliyetleri sonucunda öğrenci Seçme Sınavında İlk 5000'e giren öğrenci sayısındaki artışın tanıtım faaliyetlerindeki başarımızı test eden bir gösterge olacaktır.

**16- Yemekhaneden faydalanan günlük ortalama öğrenci Sayısı:** Günlük ortalama yemekhaneden faydalanan öğrenci sayılarının artması öğrenci yemek ihtiyaçlarına ne kadar cevap verileceğine ölçü olacaktır.

**17- Öğrencinin yılda yemekhaneden faydalandığı gün sayısı:** Bir önceki göstergeyi destekleyici bir göstergedir.

**18- Günlük Ortalama Mediko Sosyal Birimini kullanan Öğrenci Sayısı:** Günlük ortalama Mediko Sosyal biriminden faydalanan öğrenci sayılarının artması öğrenci sağlık problemlerini çözme konusuna ne ölçüde cevap verileceğini değerlendirecektir..

**19-İlaç ihtiyacının karşılanma oranı:** Öğrencilerin ilaç ihtiyaçlarını ne ölçüde karşılanacağı konusunda ölçü olacaktır.

**20- Öğrencilere yönelik kültürel faaliyet sayısı:** Öğrenci ilişkilerini geliştirmek açısından yapılan kültürel faaliyet sayısı performans hedefimizi değerlendirmemize yardımcı olacaktır.

**21- Öğrencilere yönelik sportif faaliyet sayısı:** Öğrenci ilişkilerini geliştirmek açısından yapılan sportif faaliyet sayısı performans hedefimizi değerlendirmemize yardımcı olacaktır.

**22- Çalışma Karşılığı burs verilen öğrenci sayısı:** Öğrencilerin ekonomik ihtiyaçlarına yardımcı olabilmek için verilen burs sayısı performans hedefimizi değerlendirmeye yardımcı olacaktır.

**23- Servisten yararlanan kişi sayısı:** Ulaşım ihtiyacına cevap verebilmek için servisten yararlanan kişilerin artması performans hedefini daha iyi değerlendirmemize yardımcı olacaktır.

**24- Eğitimi tamamlayan öğrenci oranı:** Seçilen Öğrencilerin programı tamamlama oranı arttırılacaktır. Performans hedefini ölçmek için belirlenmiştir. AB Proje kapsamında yurtdışına gönderilen öğrencilerin bir kısmı programı tamamlamadan dönmektedir. Gerek seçme analizi gerekse olanaklar geliştirilerek ne ölçüde tamamlama oranını arttırdığımızı değerlendirmektedir.

**25- Ulusal değişim programlarından faydalanan öğrenci sayısı:** Ulusal programlarından faydalanan öğrenci sayılarını arttırarak hedef değerlendirilecektir.

**26-Anlaşma yapılan üniversite sayısı:** Anlaşma yapılan üniversite sayının artışı ulusal değişim programlarından yararlanan öğrenci sayısı doğrudan etkileyen bir faktördür. Dolayısıyla performans hedefimizin etkinliğini ölçecektir.

**27- Medikal elektrooptik sistemleri mükemmeliyet merkezi tamamlanma oranı:** Mükemmeliyet merkezini tamamlama hedefimizi tamamlanma oranını ölçerek hedef gerçekleşmesini değerlendirebiliriz.

**28- Donanım parkının makine teçhizat ve sarf malzeme ihtiyacı karşılama oranı:** Donanım parkının makine teçhizat ihtiyacını karşılama oranını ölçerek performans hedefini değerlendirmemize yardımcı olacaktır.

**29-Destekleyen Kuruluş sayısı:** Sanayiden doğrudan katkılı projeler üretme performans hedefini ölçmek için üretilen projelerdeki artış sayısındaki artış performans hedefini değerlendirmemize yardımcı olacaktır.

**30- Ar-Ge laboratuvarlarıyla ilgili yapılacak toplantı sayısı :**Ar-Ge laboratuvarın gelişimiyle ilgi yapılan toplantı sayılarında artış performans hedefinin gerçekleşmesi hedefimizi ölçecektir.

**31- Proje pazarıyla ilgili yapılan toplantı sayısı:** Ar-Ge Proje pazarı düzenleme ile ilgi yapılan toplantı sayısındaki artış performans hedefimizi ölçmeye yardımcı olacaktır.

**32- Düzenlenen proje pazarı sayısı:** Düzenlenecek proje pazarı sayısı Ar-Ge Proje pazarı düzenleme ile ilgili performans hedefini değerlendirmemiz konusunda yardımcı olacak bir göstergedir.

**33- Bilgisayar sistemi kurulma oranı:** Bilgisayar sistemi kurulma hedefini ölçmek için kurulum oranı hedefimizi hedefimizi ne ölçüde gerçekleştireceğimizi ölçecektir.

**34- Tanıtımı yapılan kurum sayısı:** Bilimsel araştırma olanaklarının ve araştırma sonuçlarının ilgili kurumlara tanıtımının gerçekleştirilmesi performans hedefini ölçmek için dağıtımı yapılan kurum sayısı hedefi nicel olarak ölçmemize yardımcı olacaktır.

**35-Teknolojik etkinliklere katılacak personel sayısı:** Araştırma-geliştirme çalışmalarına yönelik ulusal ve uluslararası bilimsel ve teknolojik etkinliklere katılımın sağlama performans hedefini gerçekleştirmek için bilimsel ve teknolojik etkinliklere katılan personel sayısı hedefimiz ölçecektir.

**36- Kemik iliği transplantasyonu projesi tamamlanma oranı:** Kök hücre ve genetik alanında kemik iliği transplantasyonu altyapısı oluşturulma performans hedefini proje tamamlanma oranı ile ölçülecektir.

**37- Mekatronik alanında araştırma altyapısı tamamlanma oranı:** Mekatronik alanında araştırma altyapısı oluşturulma performans hedefini altyapı tamamlanma oranı ile ölçülecektir.

**38- Bilişim teknolojileri Araştırma altyapı projelerinin tamamlanma oranı:** Bilişim teknolojileri alanlarının araştırma altyapısı ve insan kaynaklarının güçlendirme performans hedefini altyapı projelerinin tamamlanma oranı ile ölçülecektir.

**39- Çevre ve halk sağlığı konusunda yapılan proje çalışmaları sayısı:** Bölgenin gereksinimleri doğrultusunda çevre ve halk sağlığı konusunda yapılan araştırma çalışmalarının arttırılma performans hedefi proje çalışmaları sayısı ile ölçülecektir.

**40- İleri malzemeler alanında yapılan proje sayısı:** İleri malzemeler ve işleme alanında araştırma altyapısı ve insan kaynaklarının güçlendirilerek verimli duruma getirilme performans hedefi yapılan proje sayısı ile ölçülecektir.

**41- Elektronik haberleşme alanında desteklenen proje sayısı:** Elektronik haberleşme alanında araştırma altyapısı ve insan kaynaklarının güçlendirilme performans hedefini desteklenen proje sayısı ile değerlendirmemize yardımcı olacaktır.

**42- Elektronik haberleşme alanında proje gerçekleştirme oranı:** Elektronik haberleşme alanında araştırma altyapısı ve insan kaynaklarının güçlendirilme performans hedefini desteklenen proje gerçekleştirme oranı ile ölçülecektir.

**43- AB fonlarından desteklenen proje sayısı:** Her yıl bağış olarak verilen AB fonlarından projeler ile yararlanılma performans hedefi desteklenen proje sayısı ile ölçülecektir.

**44- Moleküler teknoloji ve biyoteknoloji alanındaki proje tamamlanma oranı:** Moleküler teknoloji ve biyoteknoloji alanında araştırma altyapısı ve insan kaynaklarının güçlendirilme performans hedefi proje tamamlanma oranı ile ölçülecektir.

**45- Alımı yapılan akıllı kart makinesi sayısı:** Okulların girişleri, yemekhane girişlerine yerleştirilen akıllı kart sistemi makineleri eksik ve bozulanlar tamamlanacak. performans hedefini sayısal olarak ölçmemizi ve değerlendirmemizi sağlar.

**46- Mevcut akıllı kart makinesi sayısı:** Okulların girişleri, yemekhane girişlerine yerleştirilen akıllı kart sistemi makineleri eksik ve bozulanlar tamamlanacak. hedefinin hacmini belirtir.

**47- Bakım onarımların tamamlanma oranı:** Okul binaları, sınıf, laboratuvar, hastane ve diğer binaların onarımları gerçekleştirilecektir. Performans hedefini ne ölçüde gerçekleştirdiğimizi gösterir.

**48- Avan projelerin uygulama projelerine dönüştürülme oranı:** Üniversitemize eğitim ve idari bina ve tesisleri yapılma performans hedefinin bina ve tesislerin yapımının önemli bir parçası olan projelerin avan durumunda olanların uygulama projesine dönüşümünün ölçülmesini sağlar.

**49- Tıp fakültesi binası tamamlanma oranı:** Üniversitemize eğitim ve idari bina ve tesisleri yapılma performans hedefinin tıp fakültesi ile ilgili kısmının ölçülmesini sağlayacaktır.

**50- Beden Eğitimi Yüzme havuzunun gerçekleştirme oranı:** Üniversitemize eğitim ve idari bina ve tesisleri yapılma performans hedefinin Beden Eğitimi Yüzme havuzu ile ilgili kısmının ölçülmesini sağlayacaktır.

**51-ÖYP öğrenci evinin tamamlanma oranı:** Üniversitemize eğitim ve idari bina ve tesisleri yapılma performans hedefinin ÖYP öğrenci evi ile ilgili kısmının ölçülmesini sağlayacaktır.

**52- Ayniyat ve arşiv binası tamamlanma oranı:** Üniversitemize eğitim ve idari bina ve tesisleri yapılma performans hedefinin ayniyat ve arşiv binasının yapımı ile ilgili kısmının ölçülmesini sağlayacaktır.

**53-ÖYP hizmet binası altyapıları hizmetleri gerçekleştirilme oranı:** Yerleşkelerdeki binaların altyapıları gerçekleştirme performans hedefinin ÖYP hizmet binası altyapıları hizmetleri gerçekleştirilme oranı ile hedef ölçülecektir.

**54-Alt yapı projelerinin tamamlanma oranı:** Yerleşkelerdeki binaların altyapıları gerçekleştirme performans hedefinin daha sonraki yıllar yapılması planlanan bina tesislerin altyapı proje oranlarının ölçülmesini sağlayacaktır.

#### **II.C.4-Faaliyetlerin Açıklamaları ve Kaynak İhtiyacının Nasıl Tespit Edildiği**

**1.1.1.1 Yayın temini faaliyeti:** “Üniversitemiz kütüphanelerinde öğrencilerimizin gereksinimlerine yetecek kadar kitap,belge, ders notu ve elektronik yayın bulundurulup ayrıca ihtiyaca göre bilgiye abonelik yapılacaktır.” Performans hedefine ulaşmak için yapacağımız gerek ihale doğrudan temin yöntemiyle yıl içerisinde yapacağımız yayın alımları, abonelikler mevcut yayınların baskı ve cilt giderlerini kapsar.

**1.2.1.1 Büro sınıf ve laboratuvarların gereksinimlerini karşılama faaliyeti:** “Binaları tamamlanan ve ihtiyaç duyulan okulların ve birimlerin büro, sınıf ve laboratuvarlarında kullanılmak üzere gereksinim duyulan teknolojik donanım,mefruşat, sarf malzeme ihtiyaçları karşılanacaktır.” Performans hedefini gerçekleştirmek için;

1-Binaları tamamlanan ve ihtiyaç duyulan okullarda büro ve sınıflarda laboratuvar için kullanılacak büro makineleri alımı

2- Birimlerde kullanılmak üzere bilgisayar alımı .



- 3- Birimlerde kullanılmak üzere yazılım alımı
- 4- Gerekli durumlarda bu donanımların bakım ve onarımları
- 5- Sınıfların mefruşat alımları
6. Laboratuvarların sarf malzeme ihtiyaçları karşılama.
- 7- zirai malzeme ihtiyaçları karşılama.

Şeklinde maddeler halinde belirttiğimiz işlemleri büro, sınıf ve laboratuvarların ihtiyaçlarına yönelik gerek ihale gerekse doğrudan temin yöntemiyle yıl içerisinde yapılan alımlar toplamı kaynak ihtiyacımızı belirleyecektir.

**1.6.1.1. Tanıtma, Ağırlama, Tören, Fuar ve Organizasyon faaliyetleri:** Sanayi ortaklarımıza yönelik Üniversitemizin Tanıtım Organizasyonu düzenleme performans hedefini gerçekleştirmek için yapılan tanıtma, ağırlama, tören ve organizasyon giderlerini kapsayan faaliyetlerdir.

**1.7.1.1 Ortaöğretim Kurumlarına tanıtım faaliyeti:** “Yöre ve ülkemiz genelindeki orta eğitim kurumları için özel tanıtım programları oluşturulup Öğrenci Seçme Sınavında ilk 5.000’e giren öğrencilerden üniversitemizi tercih edenlerin sayısı arttırılacaktır.” Performans hedefini gerçekleştirmek için Ortaöğretim kurumlarına yapılan tanıtım organizasyon giderlerini içeren faaliyetlerdir. Kaynak ihtiyacını tanıtım için ayrılan giderler tespit edilerek oluşturulacaktır.

**1.9.1.1 Öğrencinin beslenme ve sağlığına yönelik faaliyetler:** “Öğrencilerin yemek, sağlık gibi ihtiyaçları karşılanacak sosyal, kültürel ve spor alanındaki organizasyonlar düzenlenip öğrenci ilişkileri geliştirilecektir.” Performans Hedefi için öğrencilerin beslenme ihtiyaçlarını karşılamak için yapılan yiyecek alımları ve mediko sosyal birimince karşılanan ilaç alımlarını kapsar.

**1.9.1.2 Kültür ve spor faaliyeti:** “Öğrencilerin yemek, sağlık gibi ihtiyaçları karşılanacak sosyal, kültürel ve spor alanındaki organizasyonlar düzenlenip öğrenci ilişkileri geliştirilecektir.” Performans hedefini gerçekleştirmek için yapılan kültürel ve sportif organizasyonlar, spor malzemeleri alımları ve çalışma karşılığı verilen bursları kapsar.

**1.11.1. Uluslararası öğrenci değişim faaliyeti:** “AB Proje kapsamında Seçilen öğrencilerin programı tamamlama oranı arttırılacaktır.” Performans hedefini gerçekleştirmek için AB projesi kapsamında öğrenci değişim programları uygulanacak değişim programlarının finansmanı AB fonlarından karşılanacaktır.

**1.11.2.1 Ulusal öğrenci değişim faaliyeti:** “Ulusal değişim programındaki değişim sayıları arttırılacaktır.” Performans hedefini gerçekleştirmek için anlaşma yapılan üniversitelerle öğrenci değişimleri sağlanacak bunun kaynağında bütçe dışı olarak YÖK tarafından karşılanacaktır.

**2.1.1.1. Mükemmeliyet merkezi oluşturma faaliyeti:** “İleri Disiplinler Arası Laboratuvarlar kapsamında medikal elektrooptik sistemleri mükemmeliyet merkezi oluşturulacaktır.” Performans hedefini gerçekleştirmek için Bu laboratuvarlara makine teçhizat ve sarf malzeme alımı yapılacaktır İleri disiplinler arası araş. laboratuvarların kurulmasında görev yapan personelinin yurtdışındaki eğitimleri yol harcırahları karşılanması faaliyetin kaynak ihtiyacını oluşturmaktadır.

**2.2.1.1 Bilimsel araştırmalara yönelik donanım parkının ihtiyaçlarının temini:** “Donanım parkı envanterinin bir araya getirilme çalışmalarına devam edilip donanım parkına gerekli iç donanım temin edilecektir.” Performans hedefini gerçekleştirmek için Donanım parkına makine teçhizat alımı sarf malzeme alımı ve etkinlik giderleri kaynak ihtiyacını oluşturmaktadır.

**2.3.1.1 Sanayi işbirliğiyle proje yürütme faaliyeti:** Sanayiden doğrudan doğruya katkılı projeler oluşturulma performans hedefini gerçekleştirmek için Sanayi kuruluşları oluşturulacak proje giderleri kaynak ihtiyacını oluşturmaktadır.

**2.4.1.1 Toplantı düzenlenmesi:** Arge laboratuvarlarının ve diğer birimlerinin isteğiyle ilgili toplantılar düzenleme. performans hedefini gerçekleştirmek için toplantı düzenleme ve uzman kişilerin konferans maliyetleri faaliyetin kaynak ihtiyacını oluşturmaktadır.

**2.5.1.1 Proje pazarı düzenlenmesi:** Arge proje pazarı düzenleme performans hedefini gerçekleştirmek için Ar-Ge proje pazarı düzenlenerek toplantıları geleneksel hale getirilecektir. Proje düzenleme ve toplantı giderleri faaliyetin kaynak ihtiyacını oluşturmaktadır.

**2.6.1.1 Bilgisayar sistem kurulma faaliyeti:** Bilgi İşlem Daire Başkanlığında tüm üniversite araştırmacılarının kullanacağı bilgisayar sisteminin kurulması performans hedefini gerçekleştirecek tüm işlemlerdir. Kurulum için yapılan makine teçhizat alımları faaliyetin kaynak ihtiyacını oluşturmaktadır.

**2.7.1.1 Araştırma faaliyetlerini tanıtmaya faaliyeti:** Bilimsel araştırma olanaklarının ve araştırma sonuçlarının ilgili kurumlara tanıtımının gerçekleştirilmesi performans hedefini

gerçekleştirmek için yapılan tanıtma faaliyetleridir. Kaynak ihtiyacını tanıtım giderleri oluşturmaktadır.

**2.9.1.1 Bilimsel ve teknolojik etkinliklere katılım faaliyeti:** Araştırma-geliştirme çalışmalarına yönelik ulusal ve uluslararası bilimsel ve teknolojik etkinliklere katılımın sağlanması performans hedefini gerçekleştirmek için yapılan faaliyettir. Kaynak ihtiyacı etkinliklere katılan üniversitemiz adına katılan personelin desteklenme giderleri oluşturur.

**2.10.1.1 Kemik iliği transplantasyonu altyapısı kurulması:** Kök hücre ve genetik alanında kemik iliği transplantasyonu altyapısı oluşturma performans hedefini gerçekleştirmek için yapılan altyapı kurma faaliyetlerini kapsar. Alt yapı kurulum giderleri makine teçhizat alımı gibi giderler kaynak ihtiyacını oluşturur.

**2.11.1.1 Araştırma altyapısı oluşturma faaliyeti:** Mekatronik alanında araştırma altyapısı oluşturulma performans hedefini gerçekleştirmek mekatronik alanında araştırma altyapılarının güçlendirilmesi için BAP'tan altyapı geliştirilme destekleri sağlanmaktadır. 3 adet proje ile desteklenecektir. Altyapı giderleri kaynak ihtiyacını oluşturur.

**2.12.1.1 Bilişim teknolojilerinin araştırma altyapısı ve insan kaynaklarını güçlendirme faaliyeti:** Bilişim teknolojileri alanlarının araştırma altyapısı ve insan kaynaklarını güçlendirilme performans hedefini gerçekleştirmek için altyapı oluşturma insan kaynaklarını güçlendirme faaliyetleridir. Kaynak ihtiyacı personel eğitim ve altyapı güçlendirme giderleri oluşturmaktadır.

**2.13.1.1 Çevre ve halk sağlığı konusunda yapılan araştırma çalışmaları faaliyeti:** Bölgenin gereksinimleri doğrultusunda çevre ve halk sağlığı konusunda yapılan araştırma çalışmalarının arttırılması performans hedefini gerçekleştirmek için araştırma proje çalışmalarını içerir. Araştırma çalışmaları için yapılan proje giderleri kaynak ihtiyacını oluşturur.

**2.14.1.1 İleri malzemeler alanında araştırma altyapısı ve insan kaynaklarını güçlendirme faaliyeti:** “İleri malzemeler ve işleme alanında araştırma altyapısı ve insan kaynaklarının güçlendirilerek verimli duruma getirilmesi hedeflenmiştir.” Performans hedefini gerçekleştirmek için araştırma proje çalışmalarını içerir. Araştırma çalışmaları için yapılan proje giderleri kaynak ihtiyacını oluşturur.

**2.16.1.1 Elektronik haberleşme alanında haberleşme altyapısı oluşturma faaliyeti:** Elektronik haberleşme alanında araştırma altyapısı ve insan kaynaklarının güçlendirilme

performans hedefini gerçekleştirmek için araştırma proje çalışmalarını içerir. Araştırma çalışmaları için yapılan proje giderleri kaynak ihtiyacını oluşturur.

**2.17.1.1 AB fonlarıyla ilgili proje üretme faaliyeti:** Her yıl bağış olarak verilen AB fonlarından projeler ile yararlanılması performans hedefini gerçekleştirmek için AB fonlarından yararlanmak için proje oluşturma çalışmalarını içerir. AB Fonlarından sağlanan destek ile proje giderlerinin karşılanması sağlanacaktır.

**2.18.1.1 Moleküler teknoloji ve biyoteknoloji alanında araştırma altyapısı faaliyeti:** “Moleküler teknoloji ve biyoteknoloji alanında araştırma altyapısı ve insan kaynaklarının güçlendirilmesi hedeflenmiştir.” Performans hedefini gerçekleştirmek için araştırma proje çalışmalarını içerir. Araştırma çalışmaları için yapılan proje giderleri ve altyapıya alınacak makine teçhizat alımları kaynak ihtiyacını oluşturur.

**4.1.1.1 Akıllı kart sistemleri alımı faaliyeti:** “Okulların girişleri, yemekhane girişlerine yerleştirilen akıllı kart sistemi makineleri eksik ve bozulanlar tamamlanacak.” Performans hedefini gerçekleştirmek için eksik ve bozulanların yerine gerek ihale veya doğrudan temin yöntemiyle akıllı kart makinesi alınmasını kapsar.

**4.2.1.1 Bina bakım onarım faaliyeti:** “Okul binaları, sınıf, laboratuvar, hastane ve diğer binaların onarımları gerçekleştirilecektir.” Performans hedefini gerçekleştirebilmek için bakım onarım işlerini kapsar. Hedefin maliyeti yapılan tüm bakım onarım giderleridir.

**4.2.2.1 Eğitim binası yapım faaliyeti:** Üniversitemize eğitim ve idari bina ve tesisleri yapılması performans hedefini gerçekleştirmek için Üniversitemize ait avan projelerinin uygulama projelerine dönüştürülecektir. Tıp Fakültesi Morfoloji binası tamamlanacaktır. Beden eğitimi Yüksek Okuluna Yüzme havuzu yapılacaktır. Kaynak ihtiyacı olarak bina yapım giderleri proje giderlerini oluşturur.

**4.2.3.1 İdari bina yapım faaliyeti:** Üniversitemize eğitim ve idari bina ve tesisleri yapılması performans hedefini gerçekleştirmek için idari bina yapımlarını kapsayan bir faaliyettir. Bu faaliyetle ÖYP öğrenci evi, ayniyat ve arşiv binalarımızın bir kısmı tamamlanacaktır. İdari bina yapım giderleri faaliyetin kaynak ihtiyacını oluşturur.

**4.10.1.1 Bina altyapı faaliyeti :** “Yerleşkelerdeki binaların altyapıları gerçekleştirilecektir.” Performans hedefini gerçekleştirmek için binaların altyapıları gerçekleştirilecektir. Bu kapsamda ÖYP hizmet binası altyapısı gerçekleştirilecektir. Altyapı için yapılan harcamalar kaynak ihtiyacını oluşturur.

**II.C.5-FAALİYET MALİYETLERİ TABLOLARI**

**FAALİYET MALİYETLERİ TABLOSU**

<b>İdare Adı</b>	<b>38.39 - KOCAELİ ÜNİVERSİTESİ</b>	
<b>Performans Hedefi</b>	<b>1 - Üniversitemiz kütüphanelerinde öğrencilerimizin gereksinimlerine yetecek kadar kitap, belge, ders notu ve elektronik yayın bulundurulup ayrıca ihtiyaca göre bilgiye abonelik yapılacaktır</b>	
<b>Faaliyet Adı</b>	<b>Yayın temini faaliyeti</b>	
<b>Sorumlu Harcama Birimi veya Birimleri</b>	<b>MİMARLIK VE TASARIM FAKÜLTESİ</b>	
	<b>BARBAROS DENİZCİLİK YÜKSEKOKULU</b>	
	<b>KARAMÜRSEL MYO</b>	
	<b>KARTEPE MESLEK YÜKSEK OKULU</b>	
	<b>HEREKE ÖMER İSMET UZUNYOL MYO</b>	
	<b>KANDIRA MYO</b>	
	<b>GAZANFER BİLGE MYO</b>	
<b>KÜTÜPHANE VE DOKÜMANTASYON DAİRE BAŞKANLIĞI</b>		
<b>'Basılı ve elektronik yayın alımı, baskı ve cilt ve bilgiye abonelik yapılacaktır.</b>		
<b>Ekonomik Kod</b>		<b>Ödenek</b>
01	Personel Giderleri	0,00
02	SGK Devlet Primi Giderleri	0,00
03	Mal ve Hizmet Alım Giderleri	32.100,00
04	Faiz Giderleri	0,00
05	Cari Transferler	0,00
06	Sermaye Giderleri	500.000,00
07	Sermaye Transferleri	0,00
08	Borç verme	0,00
<b>Toplam Bütçe Kaynak İhtiyacı</b>		<b>532.100,00</b>
<b>Bütçe Dışı Kaynak</b>	Döner Sermaye	0,00
	Diğer Yurt İçi	0,00
	Yurt Dışı	0,00
<b>Toplam Bütçe Dışı Kaynak İhtiyacı</b>		<b>0,00</b>
<b>Toplam Kaynak İhtiyacı</b>		<b>532.100,00</b>

**FAALİYET MALİYETLERİ TABLOSU**

<b>İdare Adı</b>	<b>38.39 - KOCAELİ ÜNİVERSİTESİ</b>	
<b>Performans Hedefi</b>	<b>2 - Binaları tamamlanan ve ihtiyaç duyulan okulların ve birimlerin büro, sınıf ve laboratuvarlarında kullanılmak üzere gereksinim duyulan teknolojik donanım,mefruşat, sarf malzeme ihtiyaçları karşılanacaktır.</b>	
<b>Faaliyet Adı</b>	<b>Büro sınıf ve laboratuvarların gereksinimlerini karşılama faaliyeti</b>	
<b>Sorumlu Harcama Birimi veya Birimleri</b>	<b>TÜM BİRİMLER</b>	
<i>1-Binaları tamamlanan ve ihtiyaç duyulan okullarda büro ve sınıflarda laboratuvar için kullanılacak büro makineleri alımı yapılacaktır.2- Birimlerde kullanılmak üzere bilgisayar alımı yapılacaktır. 3-Birimlerde kullanılmak üzere yazılım alımı yapılacaktır . 4-Gerekli durumlarda bu donanımların bakım ve onarımları sağlanacaktır.5- Sınıfların mefruşat alımları yapılacaktır. 6- Laboratuvarların sarf malzeme ihtiyaçları karşılanacaktır. 7- Zirai malzeme ihtiyaçları karşılanacaktır.</i>		
<b>Ekonomik Kod</b>		<b>Ödenek</b>
01	Personel Giderleri	0,00
02	SGK Devlet Primi Giderleri	0,00
03	Mal ve Hizmet Alım Giderleri	775.300,00
04	Faiz Giderleri	0,00
05	Cari Transferler	0,00
06	Sermaye Giderleri	1.900.000,00
07	Sermaye Transferleri	0,00
08	Borç verme	0,00
<b>Toplam Bütçe Kaynak İhtiyacı</b>		<b>2.675.300,00</b>
<b>Bütçe Dışı Kaynak</b>	Döner Sermaye	0,00
	Diğer Yurt İçi	0,00
	Yurt Dışı	0,00
<b>Toplam Bütçe Dışı Kaynak İhtiyacı</b>		<b>0,00</b>
<b>Toplam Kaynak İhtiyacı</b>		<b>2.675.300,00</b>

**FAALİYET MALİYETLERİ TABLOSU**

<b>İdare Adı</b>	<b>38.39 - KOCAELİ ÜNİVERSİTESİ</b>	
<b>Performans Hedefi</b>	<b>3 - Sanayi ortaklarımıza yönelik Üniversitemizin Tanıtım Organizasyonu düzenlenecektir.</b>	
<b>Faaliyet Adı</b>	<b>Tanıtma, Ağırlama, Tören, Fuar, Organizasyon faaliyetleri</b>	
<b>Sorumlu Harcama Birimi veya Birimleri</b>	<b>SAĞLIK, KÜLTÜR VE SPOR DAİRE BAŞKANLIĞI</b>	
<i>Sanayi kuruluşlarına meslek yüksek okullarının tanıtımının yapılması. Sanayi kuruluşlarıyla meslek yüksek okulları arasında işbirliği kurulup sanayi kuruluşlarında öğrencilerimizin staj, teknik gezi pratik eğitim gibi konularda destek sağlanması hedeflenmiştir.</i>		
<b>Ekonomik Kod</b>		<b>Ödenek</b>
01	Personel Giderleri	0,00
02	SGK Devlet Primi Giderleri	0,00
03	Mal ve Hizmet Alım Giderleri	50.000,00
04	Faiz Giderleri	0,00
05	Cari Transferler	0,00
06	Sermaye Giderleri	0,00
07	Sermaye Transferleri	0,00
08	Borç verme	0,00
<b>Toplam Bütçe Kaynak İhtiyacı</b>		<b>50.000,00</b>
<b>Bütçe Dışı Kaynak</b>	Döner Sermaye	0,00
	Diğer Yurt İçi	0,00
	Yurt Dışı	0,00
<b>Toplam Bütçe Dışı Kaynak İhtiyacı</b>		<b>0,00</b>
<b>Toplam Kaynak İhtiyacı</b>		<b>50.000,00</b>

**FAALİYET MALİYETLERİ TABLOSU**

<b>İdare Adı</b>	<b>38.39 - KOCAELİ ÜNİVERSİTESİ</b>	
<b>Performans Hedefi</b>	<b>4 - Yöre ve ülkemiz genelindeki orta eğitim kurumları için özel tanıtım programları oluşturulup ilk Öğrenci seçme sınavında ilk beşbine giren öğrencilerden üniversitemizi tercih edenlerin sayısı arttırılacaktır.</b>	
<b>Faaliyet Adı</b>	<b>Ortaöğretim Kurumlarına tanıtım faaliyeti</b>	
<b>Sorumlu Harcama Birimi veya Birimleri</b>	<b>ÖZEL KALEM (REKTÖRLÜK)</b>	
	<b>SAĞLIK, KÜLTÜR VE SPOR DAİRE BAŞKANLIĞI</b>	
<b><i>Bölgedeki ortaöğretim kurumlarına okulumuzun tanıtım faaliyeti düzenlenecektir. Dolayısıyla öğrenci seçme sınavında ilk 5000'e giren öğrencilerden üniversitemizi tercih edenlerin sayısı arttırılacaktır.</i></b>		
<b>Ekonomik Kod</b>		<b>Ödenek</b>
01	Personel Giderleri	0,00
02	SGK Devlet Primi Giderleri	0,00
03	Mal ve Hizmet Alım Giderleri	65.000,00
04	Faiz Giderleri	0,00
05	Cari Transferler	0,00
06	Sermaye Giderleri	0,00
07	Sermaye Transferleri	0,00
08	Borç verme	0,00
<b>Toplam Bütçe Kaynak İhtiyacı</b>		<b>65.000,00</b>
<b>Bütçe Dışı Kaynak</b>	Döner Sermaye	0,00
	Diğer Yurt İçi	0,00
	Yurt Dışı	0,00
<b>Toplam Bütçe Dışı Kaynak İhtiyacı</b>		<b>0,00</b>
<b>Toplam Kaynak İhtiyacı</b>		<b>65.000,00</b>



**FAALİYET MALİYETLERİ TABLOSU**

<b>İdare Adı</b>	<b>38.39 - KOCAELİ ÜNİVERSİTESİ</b>	
<b>Performans Hedefi</b>	<b>5 - Öğrencilerin yemek, sağlık gibi ihtiyaçları karşılanacak sosyal, kültürel ve spor alanındaki organizasyonlar düzenlenip öğrenci ilişkileri geliştirilecektir.</b>	
<b>Faaliyet Adı</b>	<b>Öğrencinin beslenme ve sağlığına yönelik faaliyetler.</b>	
<b>Sorumlu Harcama Birimi veya Birimleri</b>	<b>DIŞ HEKİMLİĞİ FAKÜLTESİ</b>	
	<b>SAĞLIK, KÜLTÜR VE SPOR DAİRE BAŞKANLIĞI</b>	
<b><i>1.öğretim öğrencilerinin öğlen 2. öğretim öğrencilerinin akşam yemekleri karşılanacaktır. Mediko Sosyal Biriminde öğrencilerin ihtiyaçlarına yetecek kadar ilaç temin edilmesi sağlanacaktır.</i></b>		
<b>Ekonomik Kod</b>		<b>Ödenek</b>
01	Personel Giderleri	0,00
02	SGK Devlet Primi Giderleri	0,00
03	Mal ve Hizmet Alım Giderleri	4.951.550,00
04	Faiz Giderleri	0,00
05	Cari Transferler	0,00
06	Sermaye Giderleri	0,00
07	Sermaye Transferleri	0,00
08	Borç verme	0,00
<b>Toplam Bütçe Kaynak İhtiyacı</b>		<b>4.951.550,00</b>
<b>Bütçe Dışı Kaynak</b>	Döner Sermaye	0,00
	Diğer Yurt İçi	0,00
	Yurt Dışı	0,00
<b>Toplam Bütçe Dışı Kaynak İhtiyacı</b>		<b>0,00</b>
<b>Toplam Kaynak İhtiyacı</b>		<b>4.951.550,00</b>

**FAALİYET MALİYETLERİ TABLOSU**

<b>İdare Adı</b>	<b>38.39 - KOCAELİ ÜNİVERSİTESİ</b>	
<b>Performans Hedefi</b>	<b>5 - Öğrencilerin yemek, sağlık gibi ihtiyaçları karşılanacak sosyal, kültürel ve spor alanındaki organizasyonlar düzenlenip öğrenci ilişkileri geliştirilecektir.</b>	
<b>Faaliyet Adı</b>	<b>Kültür ve spor faaliyeti</b>	
<b>Sorumlu Harcama Birimi veya Birimleri</b>	<b>SAĞLIK, KÜLTÜR VE SPOR DAİRE BAŞKANLIĞI</b>	
<b><i>Öğrencilere yönelik geziler ve spor müsabakaları tertiplenecek müsabakalarda kullanılmak üzere spor malzemeleri satın alınacaktır. Öğrencilere çalışma karşılığı burs verilecek.</i></b>		
<b>Ekonomik Kod</b>		<b>Ödenek</b>
01	Personel Giderleri	800.000,00
02	SGK Devlet Primi Giderleri	200.000,00
03	Mal ve Hizmet Alım Giderleri	5.215.500,00
04	Faiz Giderleri	0,00
05	Cari Transferler	0,00
06	Sermaye Giderleri	0,00
07	Sermaye Transferleri	0,00
08	Borç verme	0,00
<b>Toplam Bütçe Kaynak İhtiyacı</b>		<b>6.215.500,00</b>
<b>Bütçe Dışı Kaynak</b>	Döner Sermaye	0,00
	Diğer Yurt İçi	0,00
	Yurt Dışı	0,00
<b>Toplam Bütçe Dışı Kaynak İhtiyacı</b>		<b>0,00</b>
<b>Toplam Kaynak İhtiyacı</b>		<b>6.215.500,00</b>

**FAALİYET MALİYETLERİ TABLOSU**

<b>İdare Adı</b>	<b>38.39 - KOCAELİ ÜNİVERSİTESİ</b>	
<b>Performans Hedefi</b>	<b>6 - Uluslararası değişim programlarına seçilen öğrencilerin programı tamamlama oranı arttırılacaktır.</b>	
<b>Faaliyet Adı</b>	<b>Uluslararası öğrenci değişim faaliyeti</b>	
<b>Sorumlu Harcama Birimi veya Birimleri</b>	<b>ÖZEL KALEM (REKTÖRLÜK)</b>	
<i>Uluslararası değişim programlarına seçilen öğrencilerin bir kısmının programı tamamlayamadıkları tespit edilmiştir. Bu durumu aşmak için öğrencilerin seçimine dikkat edilecek ve desteklenmeleri geliştirilerek programı tamamlamaları sağlanacaktır.</i>		
<b>Ekonomik Kod</b>		<b>Ödenek</b>
01	Personel Giderleri	0,00
02	SGK Devlet Primi Giderleri	0,00
03	Mal ve Hizmet Alım Giderleri	0,00
04	Faiz Giderleri	0,00
05	Cari Transferler	0,00
06	Sermaye Giderleri	0,00
07	Sermaye Transferleri	0,00
08	Borç verme	0,00
<b>Toplam Bütçe Kaynak İhtiyacı</b>		<b>0,00</b>
<b>Bütçe Dışı Kaynak</b>	Döner Sermaye	0,00
	Diğer Yurt İçi	0,00
	Yurt Dışı	937.500,00
<b>Toplam Bütçe Dışı Kaynak İhtiyacı</b>		<b>937.500,00</b>
<b>Toplam Kaynak İhtiyacı</b>		<b>937.500,00</b>

**FAALİYET MALİYETLERİ TABLOSU**

<b>İdare Adı</b>	<b>38.39 - KOCAELİ ÜNİVERSİTESİ</b>	
<b>Performans Hedefi</b>	<b>7 - Ulusal değişim programındaki değişim sayıları arttırılacaktır.</b>	
<b>Faaliyet Adı</b>	<b>Ulusal öğrenci değişim faaliyeti</b>	
<b>Sorumlu Harcama Birimi veya Birimleri</b>	<b>ÖZEL KALEM (REKTÖRLÜK)</b>	
<i>Ulusal değişim programlarında diğer üniversitelerle anlaşmalarımızı arttırıp değişim sayıları arttırılacaktır</i>		
<b>Ekonomik Kod</b>		<b>Ödenek</b>
01	Personel Giderleri	0,00
02	SGK Devlet Primi Giderleri	0,00
03	Mal ve Hizmet Alım Giderleri	0,00
04	Faiz Giderleri	0,00
05	Cari Transferler	0,00
06	Sermaye Giderleri	0,00
07	Sermaye Transferleri	0,00
08	Borç verme	0,00
<b>Toplam Bütçe Kaynak İhtiyacı</b>		<b>0,00</b>
<b>Bütçe Dışı Kaynak</b>	Döner Sermaye	0,00
	Diğer Yurt İçi	73.450,00
	Yurt Dışı	0,00
<b>Toplam Bütçe Dışı Kaynak İhtiyacı</b>		<b>73.450,00</b>
<b>Toplam Kaynak İhtiyacı</b>		<b>73.450,00</b>

**FAALİYET MALİYETLERİ TABLOSU**

<b>İdare Adı</b>	<b>38.39 - KOCAELİ ÜNİVERSİTESİ</b>	
<b>Performans Hedefi</b>	<b>8 - İleri Disiplinler Arası Laboratuvarlar kapsamında medikal elektrooptik sistemleri mükemmeliyet merkezi oluşturulacaktır.</b>	
<b>Faaliyet Adı</b>	<b>Mükemmeliyet merkezi oluşturma faaliyeti</b>	
<b>Sorumlu Harcama Birimi veya Birimleri</b>	<b>ÖZEL KALEM (REKTÖRLÜK)</b>	
<p><i>Bu laboratuvarlara makine teçhizat ve sarf malzeme alımı yapılacaktır İleri disiplinlerarası araştırma laboratuvarlarının kurulmasında görev yapan personelinin yurtdışındaki eğitimleri yol harcırahları karşılanacaktır. İleri Disiplinler Arası Medical Elektrooptik Sistemleri Mükemmeliyet Merkezi oluşturulacaktır.</i></p>		
<b>Ekonomik Kod</b>		<b>Ödenek</b>
01	Personel Giderleri	0,00
02	SGK Devlet Primi Giderleri	0,00
03	Mal ve Hizmet Alım Giderleri	54.000,00
04	Faiz Giderleri	0,00
05	Cari Transferler	0,00
06	Sermaye Giderleri	2.010.000,00
07	Sermaye Transferleri	0,00
08	Borç verme	0,00
<b>Toplam Bütçe Kaynak İhtiyacı</b>		<b>2.064.000,00</b>
<b>Bütçe Dışı Kaynak</b>	Döner Sermaye	0,00
	Diğer Yurt İçi	0,00
	Yurt Dışı	0,00
<b>Toplam Bütçe Dışı Kaynak İhtiyacı</b>		<b>0,00</b>
<b>Toplam Kaynak İhtiyacı</b>		<b>2.064.000,00</b>

**FAALİYET MALİYETLERİ TABLOSU**

<b>İdare Adı</b>	<b>38.39 - KOCAELİ ÜNİVERSİTESİ</b>	
<b>Performans Hedefi</b>	<b>9 - Donanım parkı envanterinin biraraya getirilme çalışmalarına devam edilip donanım parkına gerekli iç donanım temin edilecektir.</b>	
<b>Faaliyet Adı</b>	<b>Bilimsel araştırmalara yönelik donanım parkının ihtiyaçlarının temini</b>	
<b>Sorumlu Harcama Birimi veya Birimleri</b>	<b>ÖZEL KALEM (REKTÖRLÜK)</b>	
<b><i>Donanım parkına makine teçhizat alımı sarf malzeme alımı ve etkinlik giderleri yapılacaktır.</i></b>		
<b>Ekonomik Kod</b>		<b>Ödenek</b>
01	Personel Giderleri	0,00
02	SGK Devlet Primi Giderleri	0,00
03	Mal ve Hizmet Alım Giderleri	200.000,00
04	Faiz Giderleri	0,00
05	Cari Transferler	0,00
06	Sermaye Giderleri	700.000,00
07	Sermaye Transferleri	0,00
08	Borç verme	0,00
<b>Toplam Bütçe Kaynak İhtiyacı</b>		<b>900.000,00</b>
<b>Bütçe Dışı Kaynak</b>	Döner Sermaye	0,00
	Diğer Yurt İçi	0,00
	Yurt Dışı	0,00
<b>Toplam Bütçe Dışı Kaynak İhtiyacı</b>		<b>0,00</b>
<b>Toplam Kaynak İhtiyacı</b>		<b>900.000,00</b>

**FAALİYET MALİYETLERİ TABLOSU**

<b>İdare Adı</b>	<b>38.39 - KOCAELİ ÜNİVERSİTESİ</b>	
<b>Performans Hedefi</b>	<b>10 - Sanayiden doğrudan doğruya katkılı projeler oluşturulacaktır.</b>	
<b>Faaliyet Adı</b>	<b>Sanayi işbirliğiyle proje yürütme faaliyeti</b>	
<b>Sorumlu Harcama Birimi veya Birimleri</b>	<b>ÖZEL KALEM (REKTÖRLÜK)</b>	
<i>Sanayi kuruluşları ile ortak proje yürütülecektir bu konuda sanayi kuruluşlarından destek sağlanacaktır.</i>		
<b>Ekonomik Kod</b>		<b>Ödenek</b>
01	Personel Giderleri	0,00
02	SGK Devlet Primi Giderleri	0,00
03	Mal ve Hizmet Alım Giderleri	0,00
04	Faiz Giderleri	0,00
05	Cari Transferler	0,00
06	Sermaye Giderleri	0,00
07	Sermaye Transferleri	0,00
08	Borç verme	0,00
<b>Toplam Bütçe Kaynak İhtiyacı</b>		<b>0,00</b>
<b>Bütçe Dışı Kaynak</b>	Döner Sermaye	0,00
	Diğer Yurt İçi	600.000,00
	Yurt Dışı	0,00
<b>Toplam Bütçe Dışı Kaynak İhtiyacı</b>		<b>600.000,00</b>
<b>Toplam Kaynak İhtiyacı</b>		<b>600.000,00</b>

**FAALİYET MALİYETLERİ TABLOSU**

<b>İdare Adı</b>	<b>38.39 - KOCAELİ ÜNİVERSİTESİ</b>	
<b>Performans Hedefi</b>	<b>11 - Arge laboratuvarlarının ve diğer birimlerinin isteğiyle ilgili toplantılar düzenlenecektir</b>	
<b>Faaliyet Adı</b>	<b>Toplantı düzenlenmesi</b>	
<b>Sorumlu Harcama Birimi veya Birimleri</b>	<b>ÖZEL KALEM (REKTÖRLÜK)</b>	
<i>Laboratuvarla ilgili taleplerin ve laboratuvar mevcut durumlarının görüşüleceği 25 adet toplantı düzenlenecektir. Yurtdışından kurumumuza konferans vermek için uzman kişiler davet edilecektir</i>		
<b>Ekonomik Kod</b>		<b>Ödenek</b>
01	Personel Giderleri	0,00
02	SGK Devlet Primi Giderleri	0,00
03	Mal ve Hizmet Alım Giderleri	31.500,00
04	Faiz Giderleri	0,00
05	Cari Transferler	0,00
06	Sermaye Giderleri	0,00
07	Sermaye Transferleri	0,00
08	Borç verme	0,00
<b>Toplam Bütçe Kaynak İhtiyacı</b>		<b>31.500,00</b>
<b>Bütçe Dışı Kaynak</b>	Döner Sermaye	0,00
	Diğer Yurt İçi	0,00
	Yurt Dışı	0,00
<b>Toplam Bütçe Dışı Kaynak İhtiyacı</b>		<b>0,00</b>
<b>Toplam Kaynak İhtiyacı</b>		<b>31.500,00</b>



**FAALİYET MALİYETLERİ TABLOSU**

<b>İdare Adı</b>	<b>38.39 - KOCAELİ ÜNİVERSİTESİ</b>	
<b>Performans Hedefi</b>	<b>12 - Arge proje pazarı düzenlenecektir</b>	
<b>Faaliyet Adı</b>	<b>Proje pazarı düzenlenmesi</b>	
<b>Sorumlu Harcama Birimi veya Birimleri</b>	<b>ÖZEL KALEM (REKTÖRLÜK)</b>	
<i>Ar-Ge proje pazarı düzenlenecek toplantılarını geleneksel hale getirilecektir.</i>		
<b>Ekonomik Kod</b>		<b>Ödenek</b>
01	Personel Giderleri	0,00
02	SGK Devlet Primi Giderleri	0,00
03	Mal ve Hizmet Alım Giderleri	50.000,00
04	Faiz Giderleri	0,00
05	Cari Transferler	0,00
06	Sermaye Giderleri	0,00
07	Sermaye Transferleri	0,00
08	Borç verme	0,00
<b>Toplam Bütçe Kaynak İhtiyacı</b>		<b>50.000,00</b>
<b>Bütçe Dışı Kaynak</b>	Döner Sermaye	0,00
	Diğer Yurt İçi	0,00
	Yurt Dışı	0,00
<b>Toplam Bütçe Dışı Kaynak İhtiyacı</b>		<b>0,00</b>
<b>Toplam Kaynak İhtiyacı</b>		<b>50.000,00</b>

**FAALİYET MALİYETLERİ TABLOSU**

<b>İdare Adı</b>	<b>38.39 - KOCAELİ ÜNİVERSİTESİ</b>
<b>Performans Hedefi</b>	<b>13 - Bilgi İşlem Daire Başkanlığında tüm üniversite araştırmacılarının kullanacağı bilgisayar sisteminin kurulması</b>
<b>Faaliyet Adı</b>	<b>Bilgisayar sistem kurulma faaliyeti</b>
<b>Sorumlu Harcama Birimi veya Birimleri</b>	<b>ÖZEL KALEM (REKTÖRLÜK)</b>

*Bu yönde bilgi işlem daire başkanlığınca donanım konusunda cihazlar alınmış olup gereksinim duyuldukça alımlar yine gerçekleştirilecektir*

<b>Ekonomik Kod</b>		<b>Ödenek</b>
01	Personel Giderleri	0,00
02	SGK Devlet Primi Giderleri	0,00
03	Mal ve Hizmet Alım Giderleri	152.000,00
04	Faiz Giderleri	0,00
05	Cari Transferler	0,00
06	Sermaye Giderleri	100.000,00
07	Sermaye Transferleri	0,00
08	Borç verme	0,00
<b>Toplam Bütçe Kaynak İhtiyacı</b>		<b>252.000,00</b>
<b>Bütçe Dışı Kaynak</b>	Döner Sermaye	0,00
	Diğer Yurt İçi	0,00
	Yurt Dışı	0,00
<b>Toplam Bütçe Dışı Kaynak İhtiyacı</b>		<b>0,00</b>
<b>Toplam Kaynak İhtiyacı</b>		<b>252.000,00</b>

**FAALİYET MALİYETLERİ TABLOSU**

<b>İdare Adı</b>	<b>38.39 - KOCAELİ ÜNİVERSİTESİ</b>	
<b>Performans Hedefi</b>	<b>14 - Bilimsel araştırma olanaklarının ve araştırma sonuçlarının ilgili kurumlara tanıtımının gerçekleştirilmesi</b>	
<b>Faaliyet Adı</b>	<b>Araştırma faaliyetlerini tanıtmaya faaliyeti</b>	
<b>Sorumlu Harcama Birimi veya Birimleri</b>	<b>ÖZEL KALEM (REKTÖRLÜK)</b>	
<i>Tanıtım amaçlı basım ve dokümanlar hazırlanarak afiş,poster,kitap ve cd hazırlanıp dağıtımı yapılacaktır.</i>		
<b>Ekonomik Kod</b>		<b>Ödenek</b>
01	Personel Giderleri	0,00
02	SGK Devlet Primi Giderleri	0,00
03	Mal ve Hizmet Alım Giderleri	50.000,00
04	Faiz Giderleri	0,00
05	Cari Transferler	0,00
06	Sermaye Giderleri	0,00
07	Sermaye Transferleri	0,00
08	Borç verme	0,00
<b>Toplam Bütçe Kaynak İhtiyacı</b>		<b>50.000,00</b>
<b>Bütçe Dışı Kaynak</b>	Döner Sermaye	0,00
	Diğer Yurt İçi	0,00
	Yurt Dışı	0,00
<b>Toplam Bütçe Dışı Kaynak İhtiyacı</b>		<b>0,00</b>
<b>Toplam Kaynak İhtiyacı</b>		<b>50.000,00</b>

**FAALİYET MALİYETLERİ TABLOSU**

<b>İdare Adı</b>	<b>38.39 - KOCAELİ ÜNİVERSİTESİ</b>	
<b>Performans Hedefi</b>	<b>15 - Araştırma-geliştirme çalışmalarına yönelik ulusal ve uluslararası bilimsel ve teknolojik etkinliklere katılımın sağlanması hedeflenmiştir.</b>	
<b>Faaliyet Adı</b>	<b>Bilimsel ve teknolojik etkinliklere katılım faaliyeti</b>	
<b>Sorumlu Harcama Birimi veya Birimleri</b>	<b>ÖZEL KALEM (REKTÖRLÜK)</b>	
<i>Bu tür etkinliklere katılan personelin listeleri hazırlanıp bilimsel araştırmalar proje birimince yol ve harcırahları desteklenecektir.</i>		
<b>Ekonomik Kod</b>		<b>Ödenek</b>
01	Personel Giderleri	0,00
02	SGK Devlet Primi Giderleri	0,00
03	Mal ve Hizmet Alım Giderleri	30.000,00
04	Faiz Giderleri	0,00
05	Cari Transferler	0,00
06	Sermaye Giderleri	0,00
07	Sermaye Transferleri	0,00
08	Borç verme	0,00
<b>Toplam Bütçe Kaynak İhtiyacı</b>		<b>30.000,00</b>
<b>Bütçe Dışı Kaynak</b>	Döner Sermaye	0,00
	Diğer Yurt İçi	0,00
	Yurt Dışı	0,00
<b>Toplam Bütçe Dışı Kaynak İhtiyacı</b>		<b>0,00</b>
<b>Toplam Kaynak İhtiyacı</b>		<b>30.000,00</b>

**FAALİYET MALİYETLERİ TABLOSU**

<b>İdare Adı</b>	<b>38.39 - KOCAELİ ÜNİVERSİTESİ</b>	
<b>Performans Hedefi</b>	<b>16 - Kök hücre ve genetik alanında kemik iliği transplantasyonu altyapısı oluşturulacaktır</b>	
<b>Faaliyet Adı</b>	<b>Kemik iliği transplantasyonu altyapısı kurulması</b>	
<b>Sorumlu Harcama Birimi veya Birimleri</b>	<b>ÖZEL KALEM (REKTÖRLÜK)</b>	
<b><i>2 adet proje ile altyapısı oluşturularak 2 adet proje ile altyapı çalışmalarına devam edilecektir.Proje çalışmalarına tıbbi malzeme kimyevi madde alımı yapılacaktır.</i></b>		
<b>Ekonomik Kod</b>		<b>Ödenek</b>
01	Personel Giderleri	0,00
02	SGK Devlet Primi Giderleri	0,00
03	Mal ve Hizmet Alım Giderleri	233.300,00
04	Faiz Giderleri	0,00
05	Cari Transferler	0,00
06	Sermaye Giderleri	200.000,00
07	Sermaye Transferleri	0,00
08	Borç verme	0,00
<b>Toplam Bütçe Kaynak İhtiyacı</b>		<b>433.300,00</b>
<b>Bütçe Dışı Kaynak</b>	Döner Sermaye	0,00
	Diğer Yurt İçi	0,00
	Yurt Dışı	0,00
<b>Toplam Bütçe Dışı Kaynak İhtiyacı</b>		<b>0,00</b>
<b>Toplam Kaynak İhtiyacı</b>		<b>433.300,00</b>

**FAALİYET MALİYETLERİ TABLOSU**

<b>İdare Adı</b>	<b>38.39 - KOCAELİ ÜNİVERSİTESİ</b>	
<b>Performans Hedefi</b>	<b>17 - Mekatronik alanında araştırma altyapısı oluşturulacaktır.</b>	
<b>Faaliyet Adı</b>	<b>Araştırma altyapısı oluşturma faaliyeti</b>	
<b>Sorumlu Harcama Birimi veya Birimleri</b>	<b>ÖZEL KALEM (REKTÖRLÜK)</b>	
<b><i>Mekantronik alanında araştırma altyapılarının güçlendirilmesi için Bilimsel Araştırma Projelerinden altyapı geliştirilme destekleri sağlanmaktadır. 3 adet proje ile desteklenecektir.</i></b>		
<b>Ekonomik Kod</b>		<b>Ödenek</b>
01	Personel Giderleri	0,00
02	SGK Devlet Primi Giderleri	0,00
03	Mal ve Hizmet Alım Giderleri	100.000,00
04	Faiz Giderleri	0,00
05	Cari Transferler	0,00
06	Sermaye Giderleri	100.000,00
07	Sermaye Transferleri	0,00
08	Borç verme	0,00
<b>Toplam Bütçe Kaynak İhtiyacı</b>		<b>200.000,00</b>
<b>Bütçe Dışı Kaynak</b>	Döner Sermaye	0,00
	Diğer Yurt İçi	0,00
	Yurt Dışı	0,00
<b>Toplam Bütçe Dışı Kaynak İhtiyacı</b>		<b>0,00</b>
<b>Toplam Kaynak İhtiyacı</b>		<b>200.000,00</b>

**FAALİYET MALİYETLERİ TABLOSU**

<b>İdare Adı</b>	<b>38.39 - KOCAELİ ÜNİVERSİTESİ</b>	
<b>Performans Hedefi</b>	<b>18 - Bilişim teknolojileri alanlarının araştırma altyapısı ve insan kaynaklarının güçlendirilmesi hedeflenmiştir.</b>	
<b>Faaliyet Adı</b>	<b>Bilişim teknolojilerinin araştırma altyapısı ve insan kaynaklarını güçlendirme faaliyeti</b>	
<b>Sorumlu Harcama Birimi veya Birimleri</b>	<b>ÖZEL KALEM (REKTÖRLÜK)</b>	
<b><i>3 adet Ar-Ge projesiyle desteklenerek internet ağında tüm fakültelere yönelik iyileştirmeler yapılacaktır.</i></b>		
<b>Ekonomik Kod</b>		<b>Ödenek</b>
01	Personel Giderleri	0,00
02	SGK Devlet Primi Giderleri	0,00
03	Mal ve Hizmet Alım Giderleri	50.000,00
04	Faiz Giderleri	0,00
05	Cari Transferler	0,00
06	Sermaye Giderleri	200.000,00
07	Sermaye Transferleri	0,00
08	Borç verme	0,00
<b>Toplam Bütçe Kaynak İhtiyacı</b>		<b>250.000,00</b>
<b>Bütçe Dışı Kaynak</b>	Döner Sermaye	0,00
	Diğer Yurt İçi	0,00
	Yurt Dışı	0,00
<b>Toplam Bütçe Dışı Kaynak İhtiyacı</b>		<b>0,00</b>
<b>Toplam Kaynak İhtiyacı</b>		<b>250.000,00</b>

**FAALİYET MALİYETLERİ TABLOSU**

<b>İdare Adı</b>	<b>38.39 - KOCAELİ ÜNİVERSİTESİ</b>	
<b>Performans Hedefi</b>	<b>19 - Bölgenin gereksinimleri doğrultusunda çevre ve halk sağlığı konusunda yapılan araştırma çalışmalarının artırılması hedeflenmiştir.</b>	
<b>Faaliyet Adı</b>	<b>Çevre ve halk sağlığı konusunda yapılan araştırma çalışmaları faaliyeti</b>	
<b>Sorumlu Harcama Birimi veya Birimleri</b>	<b>ÖZEL KALEM (REKTÖRLÜK)</b>	
<b>6 adet projeye desteklenmiş 2 adet proje ile daha desteklenecektir.</b>		
<b>Ekonomik Kod</b>		<b>Ödenek</b>
01	Personel Giderleri	0,00
02	SGK Devlet Primi Giderleri	0,00
03	Mal ve Hizmet Alım Giderleri	200.000,00
04	Faiz Giderleri	0,00
05	Cari Transferler	0,00
06	Sermaye Giderleri	200.000,00
07	Sermaye Transferleri	0,00
08	Borç verme	0,00
<b>Toplam Bütçe Kaynak İhtiyacı</b>		<b>400.000,00</b>
<b>Bütçe Dışı Kaynak</b>	Döner Sermaye	0,00
	Diğer Yurt İçi	0,00
	Yurt Dışı	0,00
<b>Toplam Bütçe Dışı Kaynak İhtiyacı</b>		<b>0,00</b>
<b>Toplam Kaynak İhtiyacı</b>		<b>400.000,00</b>



**FAALİYET MALİYETLERİ TABLOSU**

<b>İdare Adı</b>	<b>38.39 - KOCAELİ ÜNİVERSİTESİ</b>	
<b>Performans Hedefi</b>	<b>20 - İleri malzemeler ve işleme alanında araştırma altyapısı ve insan kaynaklarının güçlendirilerek verimli duruma getirilmesi hedeflenmiştir.</b>	
<b>Faaliyet Adı</b>	<b>İleri malzemeler alanında araştırma altyapısı ve insan kaynaklarını güçlendirme faaliyeti</b>	
<b>Sorumlu Harcama Birimi veya Birimleri</b>	<b>ÖZEL KALEM (REKTÖRLÜK)</b>	
<b><i>Ülkemiz için konu ile ilgili bilim insanı yetiştirilmeye devam edilecek 3 adet proje ile desteklenecektir.</i></b>		
<b>Ekonomik Kod</b>		<b>Ödenek</b>
01	Personel Giderleri	0,00
02	SGK Devlet Primi Giderleri	0,00
03	Mal ve Hizmet Alım Giderleri	200.000,00
04	Faiz Giderleri	0,00
05	Cari Transferler	0,00
06	Sermaye Giderleri	300.000,00
07	Sermaye Transferleri	0,00
08	Borç verme	0,00
<b>Toplam Bütçe Kaynak İhtiyacı</b>		<b>500.000,00</b>
<b>Bütçe Dışı Kaynak</b>	Döner Sermaye	0,00
	Diğer Yurt İçi	0,00
	Yurt Dışı	0,00
<b>Toplam Bütçe Dışı Kaynak İhtiyacı</b>		<b>0,00</b>
<b>Toplam Kaynak İhtiyacı</b>		<b>500.000,00</b>

**FAALİYET MALİYETLERİ TABLOSU**

<b>İdare Adı</b>	<b>38.39 - KOCAELİ ÜNİVERSİTESİ</b>	
<b>Performans Hedefi</b>	<b>22 - Elektronik haberleşme alanında araştırma altyapısı ve insan kaynaklarının güçlendirilmesi hedeflenmiştir.</b>	
<b>Faaliyet Adı</b>	<b>Elektronik haberleşme alanında haberleşme altyapısı oluşturma faaliyeti</b>	
<b>Sorumlu Harcama Birimi veya Birimleri</b>	<b>ÖZEL KALEM (REKTÖRLÜK)</b>	
<b><i>Devlet Planlama Teşkilatı, TÜBİTAK, SANTEZ ve Bilimsel Araştırma Proje Birimi'nin proje destekleriyle güçlendirme çalışmaları yapılmakta olup bu yöndeki çalışmalar devam edecektir. 2 adet proje ile desteklenecek altyapıya makine teçhizat ve sarf malzemesi alınacaktır.</i></b>		
<b>Ekonomik Kod</b>		<b>Ödenek</b>
01	Personel Giderleri	0,00
02	SGK Devlet Primi Giderleri	0,00
03	Mal ve Hizmet Alım Giderleri	150.000,00
04	Faiz Giderleri	0,00
05	Cari Transferler	0,00
06	Sermaye Giderleri	0,00
07	Sermaye Transferleri	0,00
08	Borç verme	0,00
<b>Toplam Bütçe Kaynak İhtiyacı</b>		<b>150.000,00</b>
<b>Bütçe Dışı Kaynak</b>	Döner Sermaye	0,00
	Diğer Yurt İçi	0,00
	Yurt Dışı	0,00
<b>Toplam Bütçe Dışı Kaynak İhtiyacı</b>		<b>0,00</b>
<b>Toplam Kaynak İhtiyacı</b>		<b>150.000,00</b>

**FAALİYET MALİYETLERİ TABLOSU**

<b>İdare Adı</b>	<b>38.39 - KOCAELİ ÜNİVERSİTESİ</b>	
<b>Performans Hedefi</b>	<b>23 - Her yıl bağış olarak verilen AB fonlarından projeler ile yararlanılması hedeflenmiştir</b>	
<b>Faaliyet Adı</b>	<b>AB fonlarıyla ilgili proje üretme faaliyeti</b>	
<b>Sorumlu Harcama Birimi veya Birimleri</b>	<b>ÖZEL KALEM (REKTÖRLÜK)</b>	
<b>3 adet proje ile desteklenecek AB fonlarından kaynak sağlanacaktır.</b>		
<b>Ekonomik Kod</b>		<b>Ödenek</b>
01	Personel Giderleri	0,00
02	SGK Devlet Primi Giderleri	0,00
03	Mal ve Hizmet Alım Giderleri	0,00
04	Faiz Giderleri	0,00
05	Cari Transferler	0,00
06	Sermaye Giderleri	0,00
07	Sermaye Transferleri	0,00
08	Borç verme	0,00
<b>Toplam Bütçe Kaynak İhtiyacı</b>		<b>0,00</b>
<b>Bütçe Dışı Kaynak</b>	Döner Sermaye	0,00
	Diğer Yurt İçi	0,00
	Yurt Dışı	35.000,00
<b>Toplam Bütçe Dışı Kaynak İhtiyacı</b>		<b>35.000,00</b>
<b>Toplam Kaynak İhtiyacı</b>		<b>35.000,00</b>

**FAALİYET MALİYETLERİ TABLOSU**

<b>İdare Adı</b>	<b>38.39 - KOCAELİ ÜNİVERSİTESİ</b>	
<b>Performans Hedefi</b>	<b>24 - Moleküler teknoloji ve biyoteknoloji alanında araştırma altyapısı ve insan kaynaklarının güçlendirilmesi hedeflenmiştir</b>	
<b>Faaliyet Adı</b>	<b>Moleküler teknoloji ve biyoteknoloji alanında araştırma altyapısı faaliyeti</b>	
<b>Sorumlu Harcama Birimi veya Birimleri</b>	<b>ÖZEL KALEM (REKTÖRLÜK)</b>	
<b><i>1 adet proje ile desteklenecek altyapıya makine teçhizat ve sarf malzemesi alınacaktır.</i></b>		
<b>Ekonomik Kod</b>		<b>Ödenek</b>
01	Personel Giderleri	0,00
02	SGK Devlet Primi Giderleri	0,00
03	Mal ve Hizmet Alım Giderleri	200.000,00
04	Faiz Giderleri	0,00
05	Cari Transferler	0,00
06	Sermaye Giderleri	200.000,00
07	Sermaye Transferleri	0,00
08	Borç verme	0,00
<b>Toplam Bütçe Kaynak İhtiyacı</b>		<b>400.000,00</b>
<b>Bütçe Dışı Kaynak</b>	Döner Sermaye	0,00
	Diğer Yurt İçi	0,00
	Yurt Dışı	0,00
<b>Toplam Bütçe Dışı Kaynak İhtiyacı</b>		<b>0,00</b>
<b>Toplam Kaynak İhtiyacı</b>		<b>400.000,00</b>

**FAALİYET MALİYETLERİ TABLOSU**

<b>İdare Adı</b>	<b>38.39 - KOCAELİ ÜNİVERSİTESİ</b>	
<b>Performans Hedefi</b>	<b>25 - Okulların girişleri, yemekhane girişlerine yerleştirilen akıllı kart sistemi makinaları eksik ve bozulanlar tamamlanacak</b>	
<b>Faaliyet Adı</b>	<b>Akıllı kart sistemleri alımı faaliyeti</b>	
<b>Sorumlu Harcama Birimi veya Birimleri</b>	<b>SAĞLIK, KÜLTÜR VE SPOR DAİRE BAŞKANLIĞI</b>	
<i>Üniversitemiz muhtelif girişlerinde kullanılan akıllı kart sistemi makinelerinin bozulanlar ve eksik olanların tamamlanacaktır.</i>		
<b>Ekonomik Kod</b>		<b>Ödenek</b>
01	Personel Giderleri	0,00
02	SGK Devlet Primi Giderleri	0,00
03	Mal ve Hizmet Alım Giderleri	80.000,00
04	Faiz Giderleri	0,00
05	Cari Transferler	0,00
06	Sermaye Giderleri	0,00
07	Sermaye Transferleri	0,00
08	Borç verme	0,00
<b>Toplam Bütçe Kaynak İhtiyacı</b>		<b>80.000,00</b>
<b>Bütçe Dışı Kaynak</b>	Döner Sermaye	0,00
	Diğer Yurt İçi	0,00
	Yurt Dışı	0,00
<b>Toplam Bütçe Dışı Kaynak İhtiyacı</b>		<b>0,00</b>
<b>Toplam Kaynak İhtiyacı</b>		<b>80.000,00</b>

**FAALİYET MALİYETLERİ TABLOSU**

<b>İdare Adı</b>	<b>38.39 - KOCAELİ ÜNİVERSİTESİ</b>	
<b>Performans Hedefi</b>	<b>26 - Okul binaları, sınıf, laboratuvar, hastane ve diğer binaların onarımları gerçekleştirilecektir.</b>	
<b>Faaliyet Adı</b>	<b>Bina bakım onarım faaliyeti</b>	
<b>Sorumlu Harcama Birimi veya Birimleri</b>	<b>TÜM AKADEMİK BİRİMLER</b>	
	<b>YAPI İŞLERİ VE TEKNİK DAİRE BAŞKANLIĞI</b>	
<i>Tüm binaların ihtiyaç olan yerlerine bakım ve onarımları gerçekleştirilecektir.</i>		
<b>Ekonomik Kod</b>		<b>Ödenek</b>
01	Personel Giderleri	0,00
02	SGK Devlet Primi Giderleri	0,00
03	Mal ve Hizmet Alım Giderleri	844.000,00
04	Faiz Giderleri	0,00
05	Cari Transferler	0,00
06	Sermaye Giderleri	3.000.000,00
07	Sermaye Transferleri	0,00
08	Borç verme	0,00
<b>Toplam Bütçe Kaynak İhtiyacı</b>		<b>3.844.000,00</b>
<b>Bütçe Dışı Kaynak</b>	Döner Sermaye	0,00
	Diğer Yurt İçi	0,00
	Yurt Dışı	0,00
<b>Toplam Bütçe Dışı Kaynak İhtiyacı</b>		<b>0,00</b>
<b>Toplam Kaynak İhtiyacı</b>		<b>3.844.000,00</b>

**FAALİYET MALİYETLERİ TABLOSU**

<b>İdare Adı</b>	<b>38.39 - KOCAELİ ÜNİVERSİTESİ</b>	
<b>Performans Hedefi</b>	<b>27 - Üniversitemize eğitim ve idari bina ve tesisleri yapılacaktır.</b>	
<b>Faaliyet Adı</b>	<b>Eğitim binası yapım faaliyeti</b>	
<b>Sorumlu Harcama Birimi veya Birimleri</b>	<b>YAPI İŞLERİ VE TEKNİK DAİRE BAŞKANLIĞI</b>	
<b><i>Üniversitemiz avan projelerinin uygulama projelerine dönüştürülecektir. Tıp Fakültesi Morfoloji binası tamamlanacak ve Beden Eğitimi Yüksek Okuluna yüzme havuzu yapılacaktır.</i></b>		
<b>Ekonomik Kod</b>		<b>Ödenek</b>
01	Personel Giderleri	0,00
02	SGK Devlet Primi Giderleri	0,00
03	Mal ve Hizmet Alım Giderleri	0,00
04	Faiz Giderleri	0,00
05	Cari Transferler	0,00
06	Sermaye Giderleri	3.600.000,00
07	Sermaye Transferleri	0,00
08	Borç verme	0,00
<b>Toplam Bütçe Kaynak İhtiyacı</b>		<b>3.600.000,00</b>
<b>Bütçe Dışı Kaynak</b>	Döner Sermaye	0,00
	Diğer Yurt İçi	0,00
	Yurt Dışı	0,00
<b>Toplam Bütçe Dışı Kaynak İhtiyacı</b>		<b>0,00</b>
<b>Toplam Kaynak İhtiyacı</b>		<b>3.600.000,00</b>

**FAALİYET MALİYETLERİ TABLOSU**

<b>İdare Adı</b>	<b>38.39 - KOCAELİ ÜNİVERSİTESİ</b>	
<b>Performans Hedefi</b>	<b>28 - Yerleşkelerdeki binaların altyapıları gerçekleştirilecektir</b>	
<b>Faaliyet Adı</b>	<b>İdari bina yapım faaliyeti</b>	
<b>Sorumlu Harcama Birimi veya Birimleri</b>	<b>YAPI İŞLERİ VE TEKNİK DAİRE BAŞKANLIĞI</b>	
<b>ÖYP Öğrenci evi, ayniyat ve arşiv binalarının bir kısmı tamamlanacaktır.</b>		
<b>Ekonomik Kod</b>		<b>Ödenek</b>
01	Personel Giderleri	0,00
02	SGK Devlet Primi Giderleri	0,00
03	Mal ve Hizmet Alım Giderleri	0,00
04	Faiz Giderleri	0,00
05	Cari Transferler	0,00
06	Sermaye Giderleri	5.998.000,00
07	Sermaye Transferleri	0,00
08	Borç verme	0,00
<b>Toplam Bütçe Kaynak İhtiyacı</b>		<b>5.998.000,00</b>
<b>Bütçe Dışı Kaynak</b>	Döner Sermaye	0,00
	Diğer Yurt İçi	0,00
	Yurt Dışı	0,00
<b>Toplam Bütçe Dışı Kaynak İhtiyacı</b>		<b>0,00</b>
<b>Toplam Kaynak İhtiyacı</b>		<b>5.998.000,00</b>



**FAALİYET MALİYETLERİ TABLOSU**

<b>İdare Adı</b>	<b>38.39 - KOCAELİ ÜNİVERSİTESİ</b>	
<b>Performans Hedefi</b>	<b>27 - Üniversitemize eğitim ve idari bina ve tesisleri yapılacaktır.</b>	
<b>Faaliyet Adı</b>	<b>Bina altyapı faaliyeti</b>	
<b>Sorumlu Harcama Birimi veya Birimleri</b>	<b>YAPI İŞLERİ VE TEKNİK DAİRE BAŞKANLIĞI</b>	
<b>ÖYP hizmet binası altyapıları hizmetleri gerçekleştirilecektir</b>		
<b>Ekonomik Kod</b>		<b>Ödenek</b>
01	Personel Giderleri	0,00
02	SGK Devlet Primi Giderleri	0,00
03	Mal ve Hizmet Alım Giderleri	0,00
04	Faiz Giderleri	0,00
05	Cari Transferler	0,00
06	Sermaye Giderleri	1.500.000,00
07	Sermaye Transferleri	0,00
08	Borç verme	0,00
<b>Toplam Bütçe Kaynak İhtiyacı</b>		<b>1.500.000,00</b>
<b>Bütçe Dışı Kaynak</b>	Döner Sermaye	0,00
	Diğer Yurt İçi	0,00
	Yurt Dışı	0,00
<b>Toplam Bütçe Dışı Kaynak İhtiyacı</b>		<b>0,00</b>
<b>Toplam Kaynak İhtiyacı</b>		<b>1.500.000,00</b>

## II.D- İDARENİN TOPLAM KAYNAK İHTİYACI

### II.D.1- İDARE PERFORMANS TABLOSU

İdare Adı		38.39 - KOCAELİ ÜNİVERSİTESİ						
Performans Hedefi	Faaliyet	Açıklama	2011					
			Bütçe İçi		Bütçe Dışı		Toplam	
			(TL)	PAY (%)	(TL)	PAY (%)	(TL)	PAY (%)
1		Üniversitemiz kütüphanelerinde öğrencilerimizin gereksinimlerine yetecek kadar kitap, belge, ders notu ve elektronik yayın bulundurulup ayrıca ihtiyaca göre bilgiye abonelik yapılacaktır	532.100	0,29	0	0,00	532.100	0,29
	1	Yayın temini faaliyeti	532.100	0,29	0	0,00	532.100	0,29
2		Binaları tamamlanan ve ihtiyaç duyulan okulların ve birimlerin büro, sınıf ve laboroturlarında kullanılmak üzere gereksinim duyulan teknolojik donanım, mefruşat, sarf malzeme ihtiyaçları karşılanacaktır.	2.675.300	1,45	0	0,00	2.675.300	1,43
	2	Büro sınıf ve laboroturların gereksinimlerini karşılama faaliyeti	2.675.300	1,45	0	0,00	2.675.300	1,43
3		Sanayi ortaklarımıza yönelik Üniversitemizin Tanıtım Organizasyonu düzenlenecektir.	50.000	0,03	0	0,00	50.000	0,03
	3	Tanıtma, Ağırılama, Tören, Fuar, Organizasyon faaliyetleri	50.000	0,03	0	0,00	50.000	0,03
4		Yöre ve ülkemiz genelindeki orta eğitim kurumları için özel tanıtım programları oluşturulup ilk Öğrenci seçme sınavında ilk beşbine giren öğrencilerden üniversitemizi tercih edenlerin sayısı arttırılacaktır.	65.000	0,04	0	0,00	65.000	0,03
	4	Ortaöğretim Kurumlarına tanıtım faaliyeti	65.000	0,04	0	0,00	65.000	0,03

Performans Hedef ve Göstergeleri ile Faaliyetler

Performans Hedefi	Faaliyet	Açıklama	2011					
			Bütçe İçi		Bütçe Dışı		Toplam	
			(TL)	PAY (%)	(TL)	PAY (%)	(TL)	PAY (%)
5		Öğrencilerin yemek, sağlık gibi ihtiyaçları karşılanacak sosyal, kültürel ve spor alanındaki organizasyonlar düzenlenip öğrenci ilişkileri geliştirilecektir.	11.167.050	6,04	0	0,00	11.167.050	5,98
	5	Öğrencinin beslenme ve sağlığına yönelik faaliyetler.	4.951.550	2,68	0	0,00	4.951.550	2,65
	6	Kültür ve spor faaliyeti	6.215.500	3,36	0	0,00	6.215.500	3,33
6		<b>Uluslararası değişim programlarına seçilen öğrencilerin programı tamamlama oranı arttırılacaktır.</b>	0	0,00	937.500	56,96	937.500	0,50
	7	Uluslararası öğrenci değişim faaliyeti	0	0,00	937.500	56,96	937.500	0,50
7		<b>Ulusal değişim programındaki değişim sayıları arttırılacaktır.</b>	0	0,00	73.450	4,46	73.450	0,04
	8	Ulusal öğrenci değişim faaliyeti	0	0,00	73.450	4,46	73.450	0,04
8		<b>İleri Disiplinler Arası Laboratuvarlar kapsamında medikal elektrooptik sistemleri mükemmeliyet merkezi oluşturulacaktır.</b>	2.064.000	1,12	0	0,00	2.064.000	1,11
	9	Mükemmeliyet merkezi oluşturma faaliyeti	2.064.000	1,12	0	0,00	2.064.000	1,11
9		<b>Donanım parkı envanterinin biraraya getirilme çalışmalarına devam edilip donanım parkına gerekli iç donanım temin edilecektir.</b>	900.000	0,49	0	0,00	900.000	0,48
	10	Bilimsel araştırmalara yönelik donanım parkının ihtiyaçlarının temini	900.000	0,49	0	0,00	900.000	0,48
10		<b>Sanayiden doğrudan doğruya katkılı projeler oluşturacaklardır</b>	0	0,00	600.000	36,45	600.000	0,32
	11	Sanayi işbirliğiyle proje yürütme faaliyeti	0	0,00	600.000	36,45	600.000	0,32

**Performans Hedef ve Göstergeleri ile Faaliyetler**

Performans Hedefi	Faaliyet	Açıklama	2011					
			Bütçe İçi		Bütçe Dışı		Toplam	
			(TL)	PAY (%)	(TL)	PAY (%)	(TL)	PAY (%)
<b>11</b>		<b>Arge laboratuvarlarının ve diğer birimlerinin isteğiyle ilgili toplantılar düzenlenecektir</b>	<b>31.500</b>	<b>0,02</b>	<b>0</b>	<b>0,00</b>	<b>31.500</b>	<b>0,02</b>
	12	Toplantı düzenlenmesi	31.500	0,02	0	0,00	31.500	0,02
<b>12</b>		<b>Arge proje pazarı düzenlenecektir</b>	<b>50.000</b>	<b>0,03</b>	<b>0</b>	<b>0,00</b>	<b>50.000</b>	<b>0,03</b>
	13	Proje pazarı düzenlenmesi	50.000	0,03	0	0,00	50.000	0,03
<b>13</b>		<b>Bilgi İşlem Daire Başkanlığında tüm üniversite araştırmacılarının kullanacağı bilgisayar sisteminin kurulması</b>	<b>252.000</b>	<b>0,14</b>	<b>0</b>	<b>0,00</b>	<b>252.000</b>	<b>0,14</b>
	14	Bilgisayar sistem kurulma faaliyeti	252.000	0,14	0	0,00	252.000	0,14
<b>14</b>		<b>Bilimsel araştırma olanaklarının ve araştırma sonuçlarının ilgili kurumlara tanıtımının gerçekleştirilmesi</b>	<b>50.000</b>	<b>0,03</b>	<b>0</b>	<b>0,00</b>	<b>50.000</b>	<b>0,03</b>
	15	Araştırma faaliyetlerini tanıtma faaliyeti	50.000	0,03	0	0,00	50.000	0,03
<b>15</b>		<b>Araştırma-geliştirme çalışmalarına yönelik ulusal ve uluslararası bilimsel ve teknolojik etkinliklere katılımın sağlanması hedeflenmiştir.</b>	<b>30.000</b>	<b>0,02</b>	<b>0</b>	<b>0,00</b>	<b>30.000</b>	<b>0,02</b>
	16	Bilimsel ve teknolojik etkinliklere katılım faaliyeti	30.000	0,02	0	0,00	30.000	0,02
<b>16</b>		<b>Kök hücre ve genetik alanında kemik iliği transplantasyonu altyapısı oluşturulacaktır</b>	<b>433.300</b>	<b>0,23</b>	<b>0</b>	<b>0,00</b>	<b>433.300</b>	<b>0,23</b>
	17	Kemik iliği transplantasyonu altyapısı kurulması	433.300	0,23	0	0,00	433.300	0,23
<b>17</b>		<b>Mekatronik alanında araştırma altyapısı oluşturulacaktır.</b>	<b>200.000</b>	<b>0,11</b>	<b>0</b>	<b>0,00</b>	<b>200.000</b>	<b>0,11</b>
	18	Araştırma altyapısı oluşturma faaliyeti	200.000	0,11	0	0,00	200.000	0,11

**Performans Hedef ve Göstergeleri ile Faaliyetler**

Performans Hedefi	Faaliyet	Açıklama	2011					
			Bütçe İçi		Bütçe Dışı		Toplam	
			(TL)	PAY (%)	(TL)	PAY (%)	(TL)	PAY (%)
18		<b>Bilişim teknolojileri alanlarının araştırma altyapısı ve insan kaynaklarının güçlendirilmesi hedeflenmiştir.</b>	250.000	0,14	0	0,00	250.000	0,13
	19	Bilişim teknolojilerinin araştırma altyapısı ve insan kaynaklarını güçlendirme faaliyeti	250.000	0,14	0	0,00	250.000	0,13
19		<b>Bölgenin gereksinimleri doğrultusunda çevre ve halk sağlığı konusunda yapılan araştırma çalışmalarının artırılması hedeflenmiştir.</b>	400.000	0,22	0	0,00	400.000	0,21
	20	Çevre ve halk sağlığı konusunda yapılan araştırma çalışmaları faaliyeti	400.000	0,22	0	0,00	400.000	0,21
20		<b>İleri malzemeler ve işleme alanında araştırma altyapısı ve insan kaynaklarının güçlendirilerek verimli duruma getirilmesi hedeflenmiştir.</b>	500.000	0,27	0	0,00	500.000	0,27
	21	İleri malzemeler alanında araştırma altyapısı ve insan kaynaklarını güçlendirme faaliyeti	500.000	0,27	0	0,00	500.000	0,27
22		<b>Elektronik haberleşme alanında araştırma altyapısı ve insan kaynaklarının güçlendirilmesi hedeflenmiştir.</b>	150.000	0,08	0	0,00	150.000	0,08
	22	Elektronik haberleşme alanında haberleşme altyapısı oluşturma faaliyeti	150.000	0,08	0	0,00	150.000	0,08
23		<b>Her yıl bağış olarak verilen AB fonlarından projeler ile yararlanılması hedeflenmiştir</b>	0	0,00	35.000	2,13	35.000	0,02
	23	AB fonlarıyla ilgili proje üretme faaliyeti	0	0,00	35.000	2,13	35.000	0,02

**Performans Hedef ve Göstergeleri ile Faaliyetler**

Performans Hedefi	Faaliyet	Açıklama	2011					
			Bütçe İçi		Bütçe Dışı		Toplam	
			(TL)	PAY (%)	(TL)	PAY (%)	(TL)	PAY (%)
24		<b>Moleküler teknoloji ve biyoteknoloji alanında araştırma altyapısı ve insan kaynaklarının güçlendirilmesi hedeflenmiştir</b>	<b>400.000</b>	<b>0,22</b>	<b>0</b>	<b>0,00</b>	<b>400.000</b>	<b>0,21</b>
	24	Moleküler teknoloji ve biyoteknoloji alanında araştırma altyapısı faaliyeti	400.000	0,22	0	0,00	400.000	0,21
25		<b>Okulların girişleri, yemekhane girişlerine yerleştirilen akıllı kart sistemi makinaları eksik ve bozulanlar tamamlanacak</b>	<b>80.000</b>	<b>0,04</b>	<b>0</b>	<b>0,00</b>	<b>80.000</b>	<b>0,04</b>
	25	Akıllı kart sistemleri alımı faaliyeti	80.000	0,04	0	0,00	80.000	0,04
26		<b>Okul binaları, sınıf, laboratuvar, hastane ve diğer binaların onarımları gerçekleştirilecektir.</b>	<b>3.844.000</b>	<b>2,08</b>	<b>0</b>	<b>0,00</b>	<b>3.844.000</b>	<b>2,06</b>
	26	Bina bakım onarım faaliyeti	3.844.000	2,08	0	0,00	3.844.000	2,06
27		<b>Üniversitemize eğitim ve idari bina ve tesisleri yapılacaktır.</b>	<b>9.598.000</b>	<b>5,19</b>	<b>0</b>	<b>0,00</b>	<b>9.598.000</b>	<b>5,14</b>
	27	Eğitim binası yapım faaliyeti	3.600.000	1,95	0	0,00	3.600.000	1,93
	28	İdari bina yapım faaliyeti	5.998.000	3,24	0	0,00	5.998.000	3,21
28		<b>Yerleşkelerdeki binaların altyapıları gerçekleştirilecektir</b>	<b>1.500.000</b>	<b>0,81</b>	<b>0</b>	<b>0,00</b>	<b>1.500.000</b>	<b>0,80</b>
	29	Bina altyapı faaliyeti	1.500.000	0,81	0	0,00	1.500.000	0,80
<b>Performans Hedefleri Maliyetleri Toplamı</b>			<b>35.222.250</b>	<b>19,04</b>	<b>1.645.950</b>	<b>100</b>	<b>36.868.200</b>	<b>19,76</b>
<b>Genel Yönetim Giderleri</b>			<b>149.724.750</b>	<b>80,96</b>			<b>149.724.750</b>	<b>80,24</b>
<b>Diğer İdarelere Transfer Edilecek Kaynaklar Toplamı</b>							<b>0</b>	<b>0,00</b>
<b>GENEL TOPLAM</b>			<b>184.947.000</b>	<b>100</b>	<b>1.645.950</b>	<b>100</b>	<b>186.592.950</b>	<b>100</b>

**II.D.3- TOPLAM KAYNAK İHTİYACI TABLOSU**

<b>İdare Adı</b>	<b>38.39 - KOCAELİ ÜNİVERSİTESİ</b>
------------------	-------------------------------------

	Ekonomik Kodlar (I.Düzey)	FALİYET TOPLAMI	GENEL YÖNETİM GİDERLERİ TOPLAMI	DİĞER İDARELERE TRANSFER EDİLECEK KAYNAKLAR TOPLAMI	GENEL TOPLAM	
<b>BÜTÇE KAYNAK İHTİYACI</b>	<b>01</b>	Personel Giderleri	800.000	103.273.000	0	104.073.000
	<b>02</b>	SGK Devlet Primi Giderleri	200.000	17.855.000	0	18.055.000
	<b>03</b>	Mal ve Hizmet Alım Giderleri	13.714.250	16.236.750	0	29.951.000
	<b>04</b>	Faiz Giderleri	0	0	0	0
	<b>05</b>	Cari Transferler	0	12.358.000	0	12.358.000
	<b>06</b>	Sermaye Giderleri	20.508.000	2.000	0	20.510.000
	<b>07</b>	Sermaye Transferleri	0	0	0	0
	<b>08</b>	Borç verme	0	0	0	0
	<b>09</b>	Yedek Ödenek	0	0	0	0
		<b>Bütçe Ödeneği Toplamı</b>	<b>35.222.250</b>	<b>149.724.750</b>	<b>0,00</b>	<b>184.947.000</b>
<b>BÜTÇE DIŞI KAYNAK</b>		Döner Sermaye	0	0		0
		Diğer Yurt İçi Kaynaklar	673.450	0		673.450
		Yurt Dışı Kaynaklar	972.500	0		972.500
		<b>Toplam Bütçe Dışı Kaynak İhtiyacı</b>	<b>1.645.950</b>	<b>0</b>		<b>1.645.950</b>
	<b>Toplam Kaynak İhtiyacı</b>	<b>36.868.200</b>	<b>149.724.750</b>	<b>0</b>	<b>186.592.950</b>	

### III. EKLER

#### III.A- Faaliyetlerden Sorumlu Harcama Birimleri

<b>İdare Adı</b>	<b>38.39 - KOCAELİ ÜNİVERSİTESİ</b>
------------------	-------------------------------------

<b>PERFORMANS HEDEFİ</b>	<b>FAALİYETLER</b>	<b>SORUMLU BİRİMLER</b>
Üniversitemiz kütüphanelerinde öğrencilerimizin gereksinimlerine yetecek kadar kitap, belge, ders notu ve elektronik yayın bulundurulup ayrıca ihtiyaca göre bilgiye abonelik yapılacaktır	Yayın temini faaliyeti	<b>MİMARLIK VE TASARIM FAKÜLTESİ</b>
		<b>BARBAROS DENİZCİLİK YÜKSEKOKULU</b>
		<b>KARAMÜRSEL MYO</b>
		<b>KARTEPE MESLEK YÜKSEK OKULU</b>
		<b>HEREKE ÖMER İSMET UZUNYOL MYO</b>
		<b>KANDIRA MYO</b>
		<b>GAZANFER BİLGE MYO KÜTÜPHANE VE DOKÜMANTASYON DAİRE BAŞKANLIĞI</b>
Binaları tamamlanan ve ihtiyaç duyulan okulların ve birimlerin büro, sınıf ve laboratuvarlarında kullanılmak üzere gereksinim duyulan teknolojik donanım, mefruşat, sarf malzeme ihtiyaçları karşılanacaktır.	Büro sınıf ve laboratuvarların gereksinimlerini karşılama faaliyeti	<b>TÜM AKADEMİK BİRİMLER</b>
		<b>İDARİ VE MALİ İŞLER DAİRE BAŞKANLIĞI</b>
Sanayi ortaklarımıza yönelik Üniversitemizin Tanıtım Organizasyonu düzenlenecektir.	Tanıtma, Ağarlama, Tören, Fuar, Organizasyon faaliyetleri	<b>SAĞLIK, KÜLTÜR VE SPOR DAİRE BAŞKANLIĞI</b>
Yöre ve ülkemiz genelindeki orta eğitim kurumları için özel tanıtım programları oluşturulup ilk Öğrenci seçme sınavında ilk beşbine giren öğrencilerden üniversitemizi tercih edenlerin sayısı arttırılacaktır.	Ortaöğretim Kurumlarına tanıtım faaliyeti	<b>ÖZEL KALEM (REKTÖRLÜK)</b>
		<b>SAĞLIK, KÜLTÜR VE SPOR DAİRE BAŞKANLIĞI</b>
Öğrencilerin yemek, sağlık gibi ihtiyaçları karşılanacak sosyal, kültürel ve spor alanındaki organizasyonlar düzenlenip öğrenci ilişkileri geliştirilecektir.	Öğrencinin beslenme ve sağlığına yönelik faaliyetler.	<b>DIŞ HEKİMLİĞİ FAKÜLTESİ</b>
	Kültür ve spor faaliyeti	<b>SAĞLIK, KÜLTÜR VE SPOR DAİRE BAŞKANLIĞI</b>



**Faaliyetten Sorumlu Harcama Birimleri**

<b>PERFORMANS HEDEFİ</b>	<b>FAALİYETLER</b>	<b>SORUMLU BİRİMLER</b>
Uluslararası değişim programlarına seçilen öğrencilerin programı tamamlama oranı arttırılacaktır.	Uluslararası öğrenci değişim faaliyeti	<b>ÖZEL KALEM (REKTÖRLÜK)</b>
Ulusal değişim programındaki değişim sayıları arttırılacaktır.	Ulusal öğrenci değişim faaliyeti	<b>ÖZEL KALEM (REKTÖRLÜK)</b>
İleri Disiplinler Arası Laboratuvarlar kapsamında medikal elektrooptik sistemleri mükemmeliyet merkezi oluşturulacaktır.	Mükemmeliyet merkezi oluşturma faaliyeti	<b>ÖZEL KALEM (REKTÖRLÜK)</b>
Donanım parkı envanterinin biraraya getirilme çalışmalarına devam edilip donanım parkına gerekli iç donanım temin edilecektir.	Bilimsel araştırmalara yönelik donanım parkının ihtiyaçlarının temini	<b>ÖZEL KALEM (REKTÖRLÜK)</b>
Sanayiden doğrudan doğruya katkılı projeler oluşturacaklardır	Sanayi işbirliğiyle proje yürütme faaliyeti	<b>ÖZEL KALEM (REKTÖRLÜK)</b>
Arge laboratuvarlarının ve diğer birimlerinin isteğiyle ilgili toplantılar düzenlenecektir	Toplantı düzenlenmesi	<b>ÖZEL KALEM (REKTÖRLÜK)</b>
Arge proje pazarı düzenlenecektir	Proje pazarı düzenlenmesi	<b>ÖZEL KALEM (REKTÖRLÜK)</b>
Bilgi İşlem Daire Başkanlığında tüm üniversite araştırmacılarının kullanacağı bilgisayar sisteminin kurulması	Bilgisayar sistem kurulma faaliyeti	<b>ÖZEL KALEM (REKTÖRLÜK)</b>
Bilimsel araştırma olanaklarının ve araştırma sonuçlarının ilgili kurumlara tanıtımının gerçekleştirilmesi	Araştırma faaliyetlerini tanıtma faaliyeti	<b>ÖZEL KALEM (REKTÖRLÜK)</b>
Araştırma-geliştirme çalışmalarına yönelik ulusal ve uluslararası bilimsel ve teknolojik etkinliklere katılımın sağlanması hedeflenmiştir.	Bilimsel ve teknolojik etkinliklere katılım faaliyeti	<b>ÖZEL KALEM (REKTÖRLÜK)</b>

**Faaliyetten Sorumlu Harcama Birimleri**

<b>PERFORMANS HEDEFİ</b>	<b>FAALİYETLER</b>	<b>SORUMLU BİRİMLER</b>
Kök hücre ve genetik alanında kemik iliği transplantasyonu altyapısı oluşturulacaktır	Kemik iliği transplantasyonu altyapısı kurulması	<b>ÖZEL KALEM (REKTÖRLÜK)</b>
Mekatronik alanında araştırma altyapısı oluşturulacaktır.	Araştırma altyapısı oluşturma faaliyeti	<b>ÖZEL KALEM (REKTÖRLÜK)</b>
Bilişim teknolojileri alanlarının araştırma altyapısı ve insan kaynaklarının güçlendirilmesi hedeflenmiştir.	Bilişim teknolojilerinin araştırma altyapısı ve insan kaynaklarını güçlendirme faaliyeti	<b>ÖZEL KALEM (REKTÖRLÜK)</b>
Bölgenin gereksinimleri doğrultusunda çevre ve halk sağlığı konusunda yapılan araştırma çalışmalarının artırılması hedeflenmiştir.	Çevre ve halk sağlığı konusunda yapılan araştırma çalışmaları faaliyeti	<b>ÖZEL KALEM (REKTÖRLÜK)</b>
İleri malzemeler ve işleme alanında araştırma altyapısı ve insan kaynaklarının güçlendirilerek verimli duruma getirilmesi hedeflenmiştir.	İleri malzemeler alanında araştırma altyapısı ve insan kaynaklarını güçlendirme faaliyeti	<b>ÖZEL KALEM (REKTÖRLÜK)</b>
Elektronik haberleşme alanında araştırma altyapısı ve insan kaynaklarının güçlendirilmesi hedeflenmiştir.	Elektronik haberleşme alanında haberleşme altyapısı oluşturma faaliyeti	<b>ÖZEL KALEM (REKTÖRLÜK)</b>
Her yıl bağış olarak verilen AB fonlarından projeler ile yararlanılması hedeflenmiştir	AB fonlarıyla ilgili proje üretme faaliyeti	<b>ÖZEL KALEM (REKTÖRLÜK)</b>
Moleküler teknoloji ve biyoteknoloji alanında araştırma altyapısı ve insan kaynaklarının güçlendirilmesi hedeflenmiştir	Moleküler teknoloji ve biyoteknoloji alanında araştırma altyapısı faaliyeti	<b>ÖZEL KALEM (REKTÖRLÜK)</b>
Okulların girişleri, yemekhane girişlerine yerleştirilen akıllı kart sistemi makinaları eksik ve bozulanlar tamamlanacak	Akıllı kart sistemleri alımı faaliyeti	<b>SAĞLIK, KÜLTÜR VE SPOR DAİRE BAŞKANLIĞI</b>
Okul binaları, sınıf, laboratuvar, hastane ve diğer binaların onarımları gerçekleştirilecektir.	Bina bakım onarım faaliyeti	<b>TÜM AKADEMİK BİRİMLER</b> <b>YAPI İŞLERİ VE TEKNİK DAİRE BAŞKANLIĞI</b>
Üniversitemize eğitim ve idari bina ve tesisleri yapılacaktır.	Eğitim binası yapım faaliyeti	<b>YAPI İŞLERİ VE TEKNİK DAİRE BAŞKANLIĞI</b>
	İdari bina yapım faaliyeti	
Yerleşkelerdeki binaların altyapıları gerçekleştirilecektir	Bina altyapı faaliyeti	<b>YAPI İŞLERİ VE TEKNİK DAİRE BAŞKANLIĞI</b>

**Faaliyetten Sorumlu Harcama Birimleri**