



**T.C. AİLE, ÇALIŞMA VE
SOSYAL HİZMETLER BAKANLIĞI**

2020 YILI
PERFORMANS PROGRAMI

STRATEJİ GELİŞTİRME BAŞKANLIĞI





BAKANIMIZDAN



Sosyal hizmet, sosyal yardım, sosyal güvenlik ve çalışma hayatına dair hizmetlerin Bakanlığımız bünyesinde tek çatı altında toplanmasıyla birlikte, planlama, koordinasyon, denetim ve verimlilik açısından yeni bir ivme kazanılmıştır. Buna bağlı olarak; güçlü ve uyumlu aile yapısına sahip, çalışan, üreten, müreffeh bir Türkiye için faaliyetlerimizi sürdürüyoruz.

Hedefimiz, bireyi ve aileyi güçlendirerek sosyal kalkınmaya katkı sağlamak, istihdamı ve çalışma hayatını düzenlemektir. Bu kapsamda Bakanlığımız; kadın, çocuk, yaşlı, engelli vatandaşlarımız başta olmak üzere özel politika gerektiren gruplara yönelik koruyucu ve önleyici programlar geliştirmektedir. Aynı zamanda, istihdam imkânlarını artırmaya yönelik destekleme ve farkındalık çalışmaları yapmakta, çalışma mevzuatımızı değişen ihtiyaç ve sorunlara göre güncellemektedir. Sosyal güvenlik sisteminin sürdürülebilirliğinin sağlanması ve kayıt dışı istihdamla mücadele de Bakanlığımızın üzerinde önemle durduğu alanlardır.

Bakanlığımız, insani değerler zemininde, yardımlaşma ve dayanışma ruhunun üretken bir yapıyla ilişkilendirildiği dinamik bir çerçevede çalışmalarını yürütmektedir.

Hizmetlerimizin hayati nitelikteki önemini ve sosyal, ekonomik alandaki etkilerini göz önünde bulundurarak hazırlamış olduğumuz 2020 Yılı Performans Programının ülkemiz için hayırlı olmasını ve yeni başarılarla imkân sağlamasını temenni eder; hizmetlerimizin etkinliğini artırma yolunda büyük emek sarf eden bütün personelimize teşekkürlerimi sunarım.

Zehra Zümrüt SELÇUK
Aile, Çalışma ve Sosyal Hizmetler Bakanı

İÇİNDEKİLER

BAKAN SUNUŞU	5
KISALTMALAR	10
I- GENEL BİLGİLER	14
A- Yetki, Görev ve Sorumluluklar	15
B-Teşkilat Yapısı	16
C-Fiziksel Kaynaklar	20
D- İnsan Kaynakları	21
II- PERFORMANS BİLGİLERİ	26
A- Temel Politika ve Öncelikler	27
BAKANLIĞIMIZ FAALİYETLERİNİ DÜZENLEYEN TEMEL POLİTİKA METİNLERİ	27
B- Amaç ve Hedefler	35
MİSYONUMUZ	35
VİZYONUMUZ	35
STRATEJİK AMAÇ VE HEDEFLER	36
ALT PROGRAM HEDEFLERİ VE STRATEJİK PLAN İLİŞKİSİ	38
C- İdare Performans Bilgisi	41
D- İdarenin Toplam Kaynak İhtiyacı	171
FAALİYETLER DÜZEYİNDE AİLE, ÇALIŞMA VE SOSYAL HİZMETLER BAKANLIĞI PERFORMANS PROGRAMI MALİYETİ	171

EKONOMİK SINIFLANDIRMA DÜZEYİNDE AİLE, ÇALIŞMA VE SOSYAL HİZMETLER BAKANLIĞI PERFORMANS PROGRAMI MALİYETİ	178
E- Diğer Hususlar	179
FAALİYETLERDEN SORUMLU HARCAMA BİRİMLERİ	179
PERFORMANS GÖSTERGELERİNİN İZLENMESİNDEN SORUMLU BİRİMLER	184

ŞEKİLLER LİSTESİ

Şekil 1: Merkez Teşkilatı _____	17
Şekil 2: Taşra Teşkilatı _____	18

GRAFİK LİSTESİ

Grafik 1: Personelin Teşkilat ve Cinsiyete Göre Dağılımı _____	23
Grafik 2: Bakanlığımız Merkez Teşkilatı Kadrolu Personelinin Unvana Göre Dağılımı _____	24
Grafik 3: Bakanlığımız Taşra Teşkilatı Kadrolu Personelinin Unvana Göre Dağılımı _____	24
Grafik 4: Bakanlığımız Merkez, Taşra ve Yurt Dışı Teşkilatı Personelinin Yaş Grubuna Göre Dağılımı__	25

TABLO LİSTESİ

Tablo 1: Hizmet Kuruluşları	19
Tablo 2: Bakanlık Hizmet Binaları	20
Tablo 3: Bakanlık Merkez ve Taşra Teşkilatı Personel Sayıları	22
Tablo 4: Personelin Eğitim Durumuna Göre Dağılımı	23
Tablo 5: 11. Kalkınma Planında Bakanlığımızın Sorumlu Olduğu Eylemler	27
Tablo 6: Orta Vadeli Programda (YEP) Bakanlığımızın Sorumlu Olduğu Eylemler	33

KISALTMALAR

AB	Avrupa Birliği
ABMYDB	Avrupa Birliği ve Mali Yardımlar Dairesi Başkanlığı
ABS	Aile Bilgi Sistemi
AÇSHB	Aile, Çalışma ve Sosyal Hizmetler Bakanlığı
AEP	Aile Eğitim Programı
AR-GE	Araştırma ve Geliştirme
ASDEP	Aile Sosyal Destek Programı
ATHGM	Aile ve Toplum Hizmetleri Genel Müdürlüğü
BHİM	Basın ve Halkla İlişkiler Müşavirliği
BİDB	Bilgi İşlem Dairesi Başkanlığı
BSYS	Bütünleşik Sosyal Yardım Sistemi
ÇASGEM	Çalışma ve Sosyal Güvenlik Eğitim ve Araştırma Merkezi
ÇGM	Çalışma Genel Müdürlüğü
ÇHGM	Çocuk Hizmetleri Genel Müdürlüğü
ÇODEM	Çocuk Destek Merkezleri
ÇOKİM	Çocuk Koruma, İlk Müdahale ve Değerlendirme Birimi
DİB	Diyanet İşleri Başkanlığı
DİGM	Dış İlişkiler Genel Müdürlüğü
DHDB	Destek Hizmetleri Dairesi Başkanlığı
EKİPNET	İş Ekipmanlarının Periyodik Kontrollerini Yapmaya Yetkili Kişilerin Kayıt ve Takip Programı

EKPSS	Engelli Kamu Personeli Seçme Sınavı
EYDB	Eğitim ve Yayın Dairesi Başkanlığı
EYHGM	Engelli ve Yaşlı Hizmetleri Genel Müdürlüğü
GSS	Genel Sağlık Sigortası
HHGM	Hukuk Hizmetleri Genel Müdürlüğü
ILO	Uluslararası Çalışma Örgütü
IPA	Avrupa Birliği Katılım Öncesi Mali Yardım Aracı
İDBB	İç Denetim Birimi Başkanlığı
İSG	İş Sağlığı ve Güvenliği
İSGGM	İş Sağlığı ve Güvenliği Genel Müdürlüğü
İSG-Katip	İş Sağlığı ve Güvenliği Kayıt, Takip ve İzleme Programı
İSGÜM	İş Sağlığı ve Güvenliği Araştırma ve Geliştirme Enstitüsü Başkanlığı
İŞKUR	Türkiye İş Kurumu Genel Müdürlüğü
KHK	Kanun Hükmünde Kararname
KSGM	Kadının Statüsü Genel Müdürlüğü
MEB	Milli Eğitim Bakanlığı
MHTS	Meslek Hastalığı Tanı Sayısı
OSGB	Ortak Sağlık ve Güvenlik Birimleri
PGM	Personel Genel Müdürlüğü
RG	Resmi Gazete
RTB	Rehberlik ve Teftiş Başkanlığı
SED	Sosyal ve Ekonomik Destek
SGB	Strateji Geliştirme Başkanlığı
SGK	Sosyal Güvenlik Kurumu
SHM	Sosyal Hizmet Merkezleri
STK	Sivil Toplum Kuruluşları
SYDT	Sosyal Yardımlaşma ve Dayanışmayı Teşvik
SYDV	Sosyal Yardımlaşma ve Dayanışma Vakfı

SYGM	Sosyal Yardımlar Genel Müdürlüğü
ŞÖNİM	Şiddet Önleme ve İzleme Merkezleri
ŞYGGM	Şehit Yakınları ve Gaziler Genel Müdürlüğü
TÜİK	Türkiye İstatistik Kurumu
UİGM	Uluslararası İşgücü Genel Müdürlüğü
UIS	Ulusal İstihdam Stratejisi
YBS	Yönetim Bilgi Sistemi
YTBYS	Yurt Dışı Teşkilatı Bilgi Yönetim Sistemi



**T.C. AİLE, ÇALIŞMA VE
SOSYAL HİZMETLER BAKANLIĞI**



I-GENEL BİLGİLER

A- Yetki, Görev ve Sorumluluklar

Bakanlığın yetki görev ve sorumlulukları 10.07.2018 tarihli ve 30474 sayılı Resmi Gazete’de yayımlanan 1 sayılı Cumhurbaşkanlığı Teşkilatı Hakkında Cumhurbaşkanlığı Kararnamesi ile belirlenmiştir. Aile, Çalışma ve Sosyal Hizmetler Bakanlığının görev ve yetkileri şunlardır:

a) Sosyal hizmetler ve yardımlara ilişkin ulusal düzeyde politika ve stratejilerin geliştirmesi amacıyla gerekli çalışmalar yapmak, uygulamak, uygulanmasını izlemek ve ortaya çıkan yeni hizmet modellerine göre güncelleyerek geliştirmek,

b) Sosyal ve kültürel dokudaki aşınmalara karşı aile yapısının ve değerlerinin korunarak gelecek nesillere sağlıklı biçimde aktarılmasını sağlamak üzere; ulusal politika ve stratejilerin belirlenmesi amacıyla gerekli çalışmaları koordine etmek, aile bütünlüğünün korunması ve aile refahının artırılmasına yönelik sosyal hizmet ve yardım faaliyetlerini yürütmek, bu alanda ilgili kamu kurum ve kuruluşları ile gönüllü kuruluşlar arasında işbirliği ve koordinasyonu sağlamak,

c) Çocukların her türlü ihmal ve istismardan korunarak sağlıklı gelişimini temin etmek üzere; ulusal politika ve stratejilerin belirlenmesi amacıyla gerekli çalışmaları koordine etmek, çocuklara yönelik sosyal hizmet ve yardım faaliyetlerini yürütmek, bu alanda ilgili kamu kurum ve kuruluşları ile gönüllü kuruluşlar arasında işbirliği ve koordinasyonu sağlamak,

ç) Kadınlara karşı ayrımcılığı önlemek, kadının insan haklarını korumak ve geliştirmek, kadınların toplumsal hayatın tüm alanlarında hak, fırsat ve imkânlardan eşit biçimde yararlanmalarını sağlamak üzere; ulusal politika ve stratejilerin belirlenmesi amacıyla gerekli çalışmaları koordine etmek, kadınlara yönelik sosyal hizmet ve yardım faaliyetlerini yürütmek, bu alanda ilgili kamu kurum ve kuruluşları ile gönüllü kuruluşlar arasında işbirliği ve koordinasyonu sağlamak,

d) Engellilerin ve yaşlıların her türlü engel, ihmal ve dışlanmaya karşı toplumsal hayata ayrımcılığa uğramadan ve etkin biçimde katılmalarını sağlamak üzere; belirlenen ulusal politika ve stratejilerin uygulanmasını koordine etmek, engellilere ve yaşlılara yönelik sosyal hizmet ve yardım faaliyetlerini yürütmek, bu alanda ilgili kamu kurum ve kuruluşları ile gönüllü kuruluşlar arasında işbirliği ve koordinasyonu sağlamak, engellilerin mesleki rehabilitasyonunu sağlayacak tedbirler almak,

e) Şehitlerimizin hatıralarının yaşatılması, şehit yakınları ile gazilerin her türlü mağduriyet ve mahrumiyetten korunması amacıyla; ulusal politika ve stratejilerin belirlenmesi amacıyla gerekli çalışmaları koordine etmek, şehit yakınları ile gazilere yönelik sosyal hizmet ve yardım faaliyetlerini yürütmek, bu alanda ilgili kamu kurum ve kuruluşları ile gönüllü kuruluşlar arasında işbirliği ve koordinasyonu sağlamak,

f) Toplumun sosyal yardım ve korumaya ihtiyaç duyan kesimlerine yönelik yardım faaliyetlerini düzenli ve etkin biçimde yürütmek; yoksullukla mücadeleye ilişkin ulusal politika ve stratejilerin belirlenmesi amacıyla gerekli çalışmaları koordine etmek, bu alanda ilgili kamu kurum ve kuruluşları ile gönüllü kuruluşlar arasında işbirliği ve koordinasyonu sağlamak,

g) Öncelikle çocuğun aile içinde yetiştirilmesi ve desteklenmesi amacıyla aileyi eğitim, danışmanlık ve sosyal yardımlarla güçlendirmek; korunmaya, bakıma ve yardıma muhtaç çocuk, kadın, engelli ve yaşlıların tespiti, bunların korunması, bakımı, yetiştirilmesi ve rehabilitasyonlarını sağlamak üzere gerekli hizmetleri yürütmek, bu hizmetler için gündüzlü ve yatılı sosyal hizmet kuruluşları kurmak ve işletmek,

ğ) Ailenin bütünlüğünü korumak, parçalanmış ailelerin korunmaya, yardıma ve bakıma muhtaç fertleriyle çocuklarına her türlü maddî, manevî ve sosyal destek sağlamak; bu amaçla gerekli planlamaları yapmak, eğitim faaliyetlerinde bulunmak,

h) Kamu kurum ve kuruluşları, gönüllü kuruluşlar ile gerçek ve tüzel kişiler tarafından yürütülen sosyal hizmetler ve yardımlara ilişkin ilke, usûl ve standartları belirlemek, bu çerçevede denetimini yapmak, bu alanda faaliyet gösteren kurum ve kuruluşların taşınması zorunlu olan nitelikleri ve bunlara rehberlik edecek programları geliştirmek,

i) Sosyal hizmet ve yardım faaliyetleriyle bunlardan yararlananlara ilişkin bilgileri merkezî bir sistemde oluşturulacak veri tabanı aracılığıyla işlemek, kontrol etmek, izlemek ve geliştirilecek politika, strateji ve önlemler bağlamında değerlendirmek,

ii) Sosyal hizmetler ve yardımlar alanındaki uluslararası gelişmeleri ve faaliyetleri izlemek, bunlara katkı vermek ve yürütülecek çalışmalarda yararlanmak üzere değerlendirmek, bu alanda taraf olduğumuz uluslararası sözleşme ve anlaşmaların ulusal düzeyde uygulanmasını sağlamak,

iii) Çalışma hayatını düzenleyici, işçi - işveren ilişkilerinde çalışma barışının sağlanmasını kolaylaştırıcı ve koruyucu tedbirler almak,

iv) Çalışma hayatındaki mevcut ve muhtemel meseleleri ve çözüm yollarını araştırmak, çalışma hayatını geliştirmek için çalışanları koruyucu ve çalışmayı destekleyici tedbirleri almak,

v) Ekonominin gerektirdiği insan gücünü sağlamak için gerekli tedbirleri araştırmak ve uygulanmasının sağlanmasına yardımcı olmak,

vi) İstihdamı ve tam çalışmayı sağlayacak, çalışanların hayat seviyesini yükseltecek tedbirleri almak,

vii) Uluslararası işgücüne ilişkin politikaların belirlenmesi amacıyla gerekli çalışmaları yapmak ve belirlenen politikanın uygulanmasına ilişkin ulusal ve uluslararası düzeyde faaliyette bulunmak,

viii) Çalışanların meslekî eğitimlerini sağlayıcı tedbirler almak,

ix) İş sağlığı ve güvenliğini sağlayacak tedbirlerin uygulanmasını izlemek,

x) Çalışma hayatını denetlemek,

xi) Sosyal adalet ve sosyal refahın gerçekleşmesi için gerekli tedbirleri almak,

xii) Çeşitli fizyolojik, ekonomik ve sosyal risklere karşı sosyal sigorta hizmetlerini uygulamak, sosyal güvenlik imkânını sağlamak, yaygınlaştırılması ve geliştirilmesi için gerekli tedbirleri almak,

xiii) Yabancı ülkelerde çalışan Türk işçilerinin çalışma hayatı ve sosyal güvenlikle ilgili meselelerine çözüm yolları aramak, hak ve menfaatlerini korumak ve geliştirmek,

xiv) İş istatistiklerini derlemek ve yayınlamak,

xv) İşyerindeki sağlık ve güvenlik risklerini önleyici ve koruyucu hizmetleri yürütenlerin niteliklerini belirlemek, eğitimlerini ve sertifikalandırılmalarını sağlamak,

xvi) Kanunlarla ve Cumhurbaşkanlığı kararnameleriyle verilen diğer görevleri yapmak.

B-Teşkilat Yapısı

Aile, Çalışma ve Sosyal Hizmetler Bakanlığı; merkez, taşra ve yurt dışı teşkilatından oluşur. Bakanlığımızın teşkilatlanmasında; Anayasa, Cumhurbaşkanlığı üst hukuk belgeleri ve kanunlarla kendisine verilen görevleri etkin biçimde yerine getirmek amacı güdülmektedir. 1 sayılı Cumhurbaşkanlığı Teşkilatı Hakkında Cumhurbaşkanlığı Kararnamesine (RG:10.07.2018/30474) göre Bakanlığımız aşağıdaki şekilde teşkilatlanmıştır.

Şekil 1: Merkez Teşkilatı

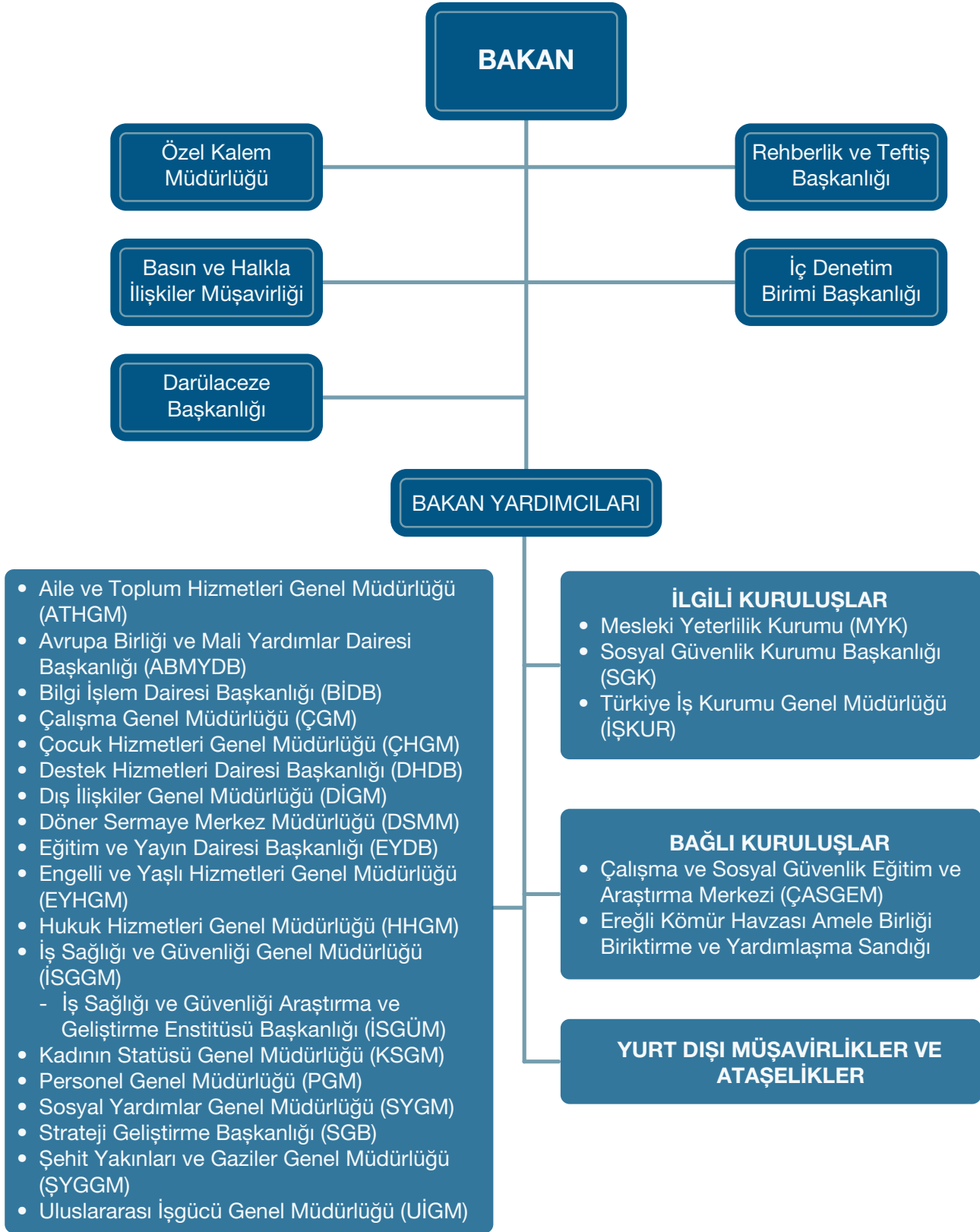

Bakanlık, merkez teşkilatı ana hizmet birimleri ile danışma, denetim birimleri ve yardımcı birimlerden oluşur. Bakanlık, mevzuattan kaynaklanan ve taşrada yürütülmesi gereken görevlerini Bakanlık bağlı ve ilgili kuruluşlarının taşra teşkilatları aracılığıyla yürütür.

Mesleki Yeterlilik Kurumu (MYK), Sosyal Güvenlik Kurumu Başkanlığı (SGK) ve Türkiye İş Kurumu Genel Müdürlüğü (İŞKUR) Bakanlığımızın ilgili kuruluşlarıdır. Darülaceze Başkanlığı, Çalışma ve Sosyal Güvenlik Eğitim ve Araştırma Merkezi (ÇASGEM) ve Ereğli Kömür Havzası Amele Birliği Biriktirme ve Yardımlaşma Sandığı Bakanlığımızın bağlı kuruluşlarıdır.

Şekil 2: Taşra Teşkilatı

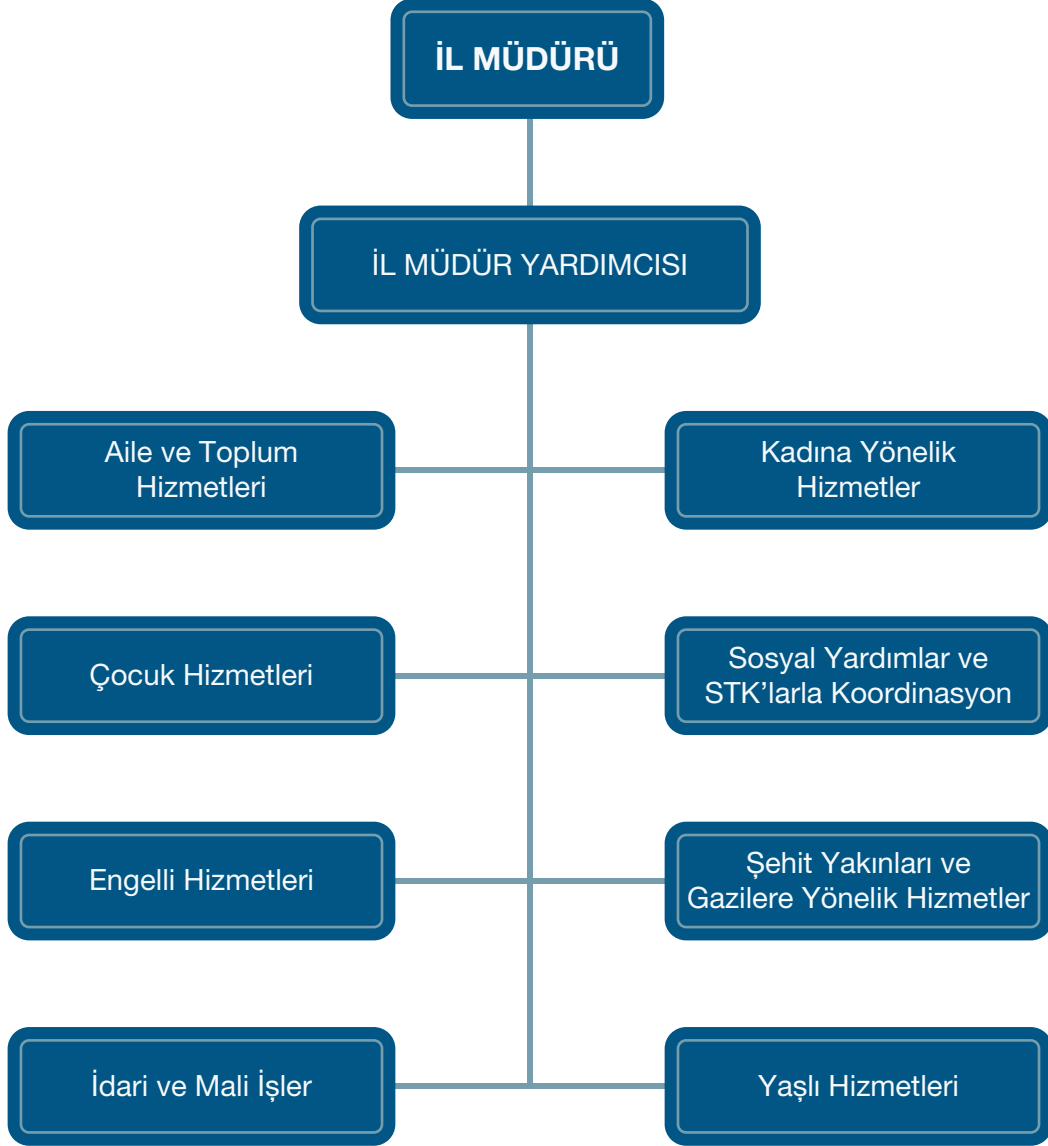

Bakanlığımız ülke geneline yaygın hizmet kuruluşlarına sahiptir. Tablo 1’de Bakanlığımızın hizmet kuruluşlarına yer verilmiştir.

Tablo 1: Hizmet Kuruluşları

Aile ve Toplum Hizmetleri Kuruluşları
Sosyal Hizmet Merkezleri (SHM)
Çocuk Hizmetleri Kuruluşları
Çocuk Evleri Koordinasyon Merkezi (ÇEKOM)
Çocuk Koruma, İlk Müdahale ve Değerlendirme Birimi (ÇOKİM)
Çocuk Evleri Sitesi
Çocuk Evleri
Çocuk Destek Merkezleri (ÇODEM)
Kadın Hizmetleri Kuruluşları
Kadın Konukevleri
Şiddet Önleme ve İzleme Merkezleri (ŞÖNİM)
Engelli ve Yaşlı Hizmetleri Kuruluşları
Engelli Bakım ve Rehabilitasyon Merkezleri
Rehabilitasyon ve Aile Danışma Merkezleri
Huzurevleri ve Huzurevi Yaşlı Bakım ve Rehabilitasyon Merkezleri
Engelsiz Yaşam Merkezleri
Umut Evleri (Ev Tipi Bakım)
Yaşlı Yaşam Evleri (Ev Tipi Bakım)
Bağlı Kuruluş
Çalışma ve Sosyal Güvenlik Eğitim ve Araştırma Merkezi (ÇASGEM)
Darülaceze Başkanlığı
Ereğli Kömür Havzası Amele Birliği Biriktirme ve Yardımlaşma Sandığı
İlgili Kuruluş
Türkiye İş Kurumu Genel Müdürlüğü (İŞKUR)
Sosyal Güvenlik Kurumu (SGK)
Mesleki Yeterlilik Kurumu (MYK)

C-Fiziksel Kaynaklar

Tablo 2: Bakanlık Hizmet Binaları

Bina	Arsa Alanı (m ²)	Kullanım Alanı (m ²)
Emek Hizmet Binası	20.000	39.997
Söğütözü Hizmet Binası	14.284	37.489
Uluslararası İşgücü G.M.	4.926	2.400
İş Sağlığı ve Güvenliği Araştırma ve Geliştirme Enstitüsü Başkanlığı (İSGÜM)	10.548	7.851
ILO Hizmet Binası	8.359	1.444
Çalışma ve Sosyal Güvenlik Eğitim ve Araştırma Merkezi Başkanlığı (ÇASGEM)	8.350	14.290
Avrupa Birliği ve Mali Yardımlar Dairesi Başkanlığı	-	5.600

Ayrıca, Konya Yolunda Bakanlığımıza tahsis edilen ve halen tadilat halinde olan brüt 32.515 m² kullanım alanına sahip bir hizmet binası daha bulunmakta olup, söz konusu bina henüz hizmete girmemiştir. Ankara Gölbaşı İlçesi'nde ÇASGEM'e ait toplam 75.700 m² yüzölçümüne sahip 2 adet tarla mevcuttur. Bakanlığımız kullanımında toplam 121 adet lojman bulunmakta olup, bunların dışında 2 personele de lojman kira bedeli ödenmektedir. Bakanlığımız merkez ve taşra mülkiyetinde 860, kiralık olarak alınan 1.645 adet olmak üzere toplam 2.505 adet hizmet aracı kullanılmaktadır.

Türkiye genelinde Bakanlığımıza tahsisli 22 ilde 77 adet arsa bulunmakta olup bunların toplam hisse alanı 513.289,62 m², 4 ilde 6 adet arazi bulunmakta olup bunların toplam hisse alanı 66.133,20 m², 2 ilde 2 adet tarla bulunmakta olup toplam hisse alanı 108.350 m²'dir. Ayrıca, Çorum İli'nde 1 adet elmalık bulunmakta olup hisse alanı 836,25 m²'dir. Bakanlığımız Taşınmaz Envanter Dosyasına kayıtlı (kiralık dâhil) 2.085 adet taşınmaz mevcuttur.

Teknoloji ve Bilişim Altyapısı

Aile, Çalışma ve Sosyal Hizmetler Bakanlığı Bilgi İşlem Dairesi Başkanlığının bilişim altyapısı Emek, Karanfil ve Söğütözü olmak üzere 3 ana veri merkezinde bulunmaktadır. Bakanlığımızın merkez ve taşra teşkilatına hizmet veren uygulama ve projeler ağırlıklı olarak günümüzün teknolojisi olan sanallaştırma platformu kullanılarak yönetilmektedir. Merkez ve taşra personeline hizmet verilmektedir.

Bakanlığımızda kablolu ağ ve kablosuz ağlar için VLAN yapısı; kablosuz tarafta misafir ve personel ağı için ise ayrı VLAN'lar bulunmaktadır. IP telefon için VOIP VLAN; bölgelerle aramızda MPLS VPN ağı kullanılmaktadır. Sunucular tarafında; sanallaştırma platformumuz mevcuttur. Bu platformun üzerinde Microsoft Server ve Linux serverlar; Web tarafında da IBM Weblogic Server bulunmaktadır. Veri tabanı tarafında; PostgeSql, Oracle ve MSSQL veritabanları mevcuttur.

Siber saldırılara karşı koymak ve kurumsal açıklıkları minimize etmek için Kurumumuzda Güvenlik Duvarı, IPS, URL Filtering, APT(zero day) cihazı aktif olarak çalışmaktadır. Servis sağlayıcısı üzerinden DDOS ataklarına karşı koruma hizmeti alınmaktadır. Son kullanıcı tarafında ise mevcut Antivirüs sistemiyle kullanıcı bilgisayarlarının güvenliği sağlanmaktadır. Mevcut Antivirüs sisteminin güncellemeleri düzenli olarak yapılmaktadır.

Aktif network, firewall ve sunucuların tümü yedekli çalışmaktadır. Kurumun kullandığı internet telefon hizmeti için ilgili servis sağlayıcıdan farklı lokasyonlardan yedekli hizmet alınmaktadır.

Veri merkezini besleyen enerji ve soğutma üniteleri başta olmak üzere veri merkezinde bulunan tüm sistemler oluşabilecek aksaklığı minimize etmek için yedekli çalışmaktadır. ISO 27001 Bilgi Güvenliği Yönetim Sistemi Sertifikasına sahip olup iş ve işlemler bu standarda göre yapılmaktadır. Veri merkezinde bulunan tüm ürünler için kurumsal lisanslama mevcuttur.

Aile Bilgi Sistemi (ABS), Bütünleşik Sosyal Yardım Sistemi (BSYS), Yurtdışı Teşkilatı Bilgi Yönetim Sistemi (YTBYS), e-İzin Uygulaması, e-İzin Turkuaz KART Projesi, İş Ekipmanlarının Periyodik Kontrollerini Yapacak Kişilerin Kayıt Altına Alınması (EKİPNET), İSG-Katip, Mevsimlik Tarım İşçileri Projesi (e-METİP), Şehit Gazi Bilgi Sistemi, Yönetim Bilgi Sistemi (YBS) gibi proje ve modüllerle elektronik ortamda hizmetlerimizi sürdürmekteyiz.

D- İnsan Kaynakları

İstihdam Şekli

Bakanlığımızın insan kaynakları; 657 sayılı Devlet Memurları Kanununun 4'üncü maddesinde belirtilen memur, sözleşmeli personel ve işçiler ile 375 sayılı Kanun Hükmünde Kararnamenin Ek Madde 6 kapsamında Bilişim Personeli, Sosyal Yardımlaşma ve Dayanışma Vakıflarında (SYDV) belirli süreli veya belirsiz süreli iş sözleşmesi ile çalışan personel, Bakanlığımız ek ders esasları kapsamında ek ders karşılığı çalışan personel, çağrı merkezinde hizmet alımı yoluyla çalışan personelden oluşmaktadır.

Kadro Unvanları

Bakanlığımızda çalışan memurlar, 2 sayılı Genel Kadro ve Usulü Hakkında Cumhurbaşkanlığı Kararnamesi kapsamında Bakanlığımıza ihdas edilen kadro unvanlarında görev yapmaktadırlar.

İstihdam Politikası Bilgileri

Bilişim ve teknoloji alanındaki gelişmeler, toplumsal alanda yaşanan kültürel, siyasal ve ekonomik koşullardaki değişim ve dönüşüm dünyamızda hızlı bir değişime sebep olmaktadır. Bu değişim her alanda olduğu gibi kamu hizmetlerinin niteliğini ve sunum yöntemlerini de değiştirmektedir. Bu çerçevede ortaya konulan yeni kamu yönetimi yaklaşımı; adil, anlaşılabilir, şeffaf, tarafsız, erişilebilir ve vatandaş merkezli bir hizmet anlayışını öngörmektedir. İşte bu prensipler çerçevesinde üstlenilen görevlerin yürütülebilmesi personel istihdamında liyakat ve kariyerin esas alınmasını, mevcut personelin gelişen ve değişen dünya koşullarına hızla adapte olmasını sağlayacak bir alt yapının kurulmasını gerekli kılmaktadır.

Diğer taraftan, Bakanlığımız, nitelikli bir yaşam sürdürmekte güçlük çeken bireylerin, ailelerin, yaşlı, genç, çocuk, şehit ve terör mağdurlarına; maddi, manevi ve sosyal yoksulluklarının giderilmesinin ve ihtiyaçlarının karşılanmasının bir insan hakkı olduğu anlayışı içinde, kişilerin sosyal sorunlarının çözümlenmesine yardımcı olunmasını ve hayat standartlarının iyileştirilmesini amaçlayan sistemli ve programlı hizmetler bütününe sağlamak için diğer kurumlar ile işbirliği içerisinde çalışma yürütmek ve bakıma ihtiyaç duyan bireylerin öncelikle yaşadıkları ortamda kendilerine yeterli hale gelmesi için tedbirler almayı, bu acil ve zorunlu hizmetin ulaşmasını sağlamayı amaç edinmiştir.

Ayrıca, çalışma hayatı ve kamu yönetimi alanında yaşanan yeni gelişmelerin takip edilmesi, sosyal diyalog mekanizmalarının etkinleştirilmesi, istihdam politikalarında yeni stratejiler ile sosyal hizmetler ve çalışma hayatına ilişkin sorunların çözümünde devlet, sivil toplum örgütleri ve birey arasında iletişimin artırılması, iş sağlığı ve güvenliği konusunda sorunların asgariye indirilmesi, yurt dışında yaşayan vatandaşlarımızın çalışma hayatına ilişkin sorunlarının çözümü gibi konularda Bakanlığımız personelinin yetkinliğinin artırılması önem arz etmektedir.

Hem hizmet sunumundaki anlayışın değiştirilmesi hem de Bakanlığımızın görev alanına giren konularda personelin yetkinliğinin ve yeterliliğinin artırılması, personele öz değerlendirme imkânı da verecek şekilde kurulacak bireysel performans sistemi ile çalışanların iyileştirmeye açık alanlarının tespit edilmesi, yetkinliklerinin artırılması ve bunun sürekli eğitimlerle desteklenmesi hedeflenmektedir.

Program Dönemindeki İnsan Kaynakları İhtiyacı ile Bunun Karşılanmasına Yönelik İzlenecek Politikalar

2 sayılı Genel Kadro ve Usulü Hakkında Cumhurbaşkanlığı Kararnamesi kapsamında ihdas ve izin işlemleri tamamlanan kadro ve pozisyonlara ilgili mevzuat çerçevesinde alım işlemleri yapılmaktadır.

3 sayılı Üst Kademe Kamu Yöneticileri ile Kamu Kurum ve Kuruluşlarında Atama Usulüne Dair Cumhurbaşkanlığı Kararnamesinde belirtilen unvanlara yapılacak atamalar Cumhurbaşkanlığı Kararıyla; söz konusu Kararnameye ekli cetvellerde yer almayan unvanları taşıyan kadro ve görevlere yapılacak atamalar, 657 sayılı Devlet Memurları Kanununun ilgili hükümleri, 15754 sayılı Sözleşmeli Personel Çalıştırılmasına İlişkin Esaslar ve 4857 sayılı İş Kanunu ile ilgili yönetmeliklere göre yapılmaktadır.

Bakanlığımızda görev yapan kariyer personel unvanları; İş Başmüfettişi, İş Müfettişi, İş Müfettiş Yardımcısı, Başdenetçi, Denetçi, Denetçi Yardımcısı, Aile, Çalışma ve Sosyal Hizmetler Uzmanı, Aile, Çalışma ve Sosyal Hizmetler Uzman Yardımcısı, Avrupa Birliği Uzmanı, Avrupa Birliği Uzman Yardımcısı, Mali Hizmetler Uzmanı, Mali Hizmetler Uzman Yardımcısıdır.

İlgili birimlerden gelen talep doğrultusunda yukarıda sayılan unvanlara; ilgili en az dört yıllık fakülte veya yüksekokullardan birini bitirmiş olanlar arasından, ÖSYM tarafından yapılan Kamu Personeli Seçme Sınavı ile ayrıca yazılı sınav veya mülakat sonuçlarına göre atama yapılmaktadır.

Yukarıda bahsedilen kariyer personel dışındaki kalan atamalar ise Merkezi Yönetim Bütçe Kanunu gereğince açıktan atama ve nakil sayılarının kamu kurum ve kuruluşlara dağılımındaki kontenjanlar dâhilinde açıktan ve naklen atama yoluyla karşılanmaktadır. Ayrıca, 3713 sayılı Terörle Mücadele Kanunu, 2828 sayılı Sosyal Hizmetler Kanunu ve e-KPSS (Engelli Kamu Personeli Seçme Sınavı) kura sonucu ile de atamalar yapılmaktadır. Bu sebeple program dönemindeki insan kaynakları ihtiyacının tespitinde, söz konusu kontenjana bağlı kalınmak zorunda olduğundan ve naklen giden personel miktarı değişkenlik gösterebileceğinden sayısal olarak öngörü yapılamamaktadır.

2020 yılı Ocak sonu itibariyle Bakanlığımızda 49.359 kişi görev yapmaktadır. Bu sayının 17.471'i kadrolu personel olup 254 kişi sözleşmeli personel, 31.634 kişi ise işçi statüsündedir. Merkez teşkilatı 4.480 kişiden oluşurken taşra teşkilatımız 44.829, yurt dışı teşkilatımız 50 kişiden oluşmaktadır. Bakanlığımız personel sayılarına ilişkin bilgiler Tablo 3'te özet olarak verilmiştir.

Tablo 3: Bakanlık Merkez ve Taşra Teşkilatı Personel Sayıları

	Kadrolu	Sözleşmeli	İşçi	Toplam
Merkez	3.739	32	709	4.480
Taşra	13.715	189	30.925	44.829
Yurt Dışı	17	33	-	50
TOPLAM	17.471	254	31.634	49.359

Bakanlığımız merkez teşkilatında görev yapan 4.480 kişinin % 61'i lisans, % 15'i yüksek lisans, % 1'i ise doktora programlarından mezundur. Taşra teşkilatında görev yapan 44.829 kişinin % 32'si lisans, % 2'si yüksek lisans mezunu olup, doktorasını tamamlamış 9 kişi görev yapmaktadır. Yurt dışı teşkilatında görev yapanların % 46'sı lisans, % 14'ü yüksek lisans mezunu olup, doktorasını tamamlamış 2 kişi görev

yapmaktadır. Bakanlığımız kadrolu merkez, taşra ve yurt dışı personelinin eğitim durumuna göre dağılımı Tablo 4'te gösterilmiştir.

Tablo 4: Personelin Eğitim Durumuna Göre Dağılımı

	Doktora	Yüksek Lisans	Lisans	Önlisans	Lise	Ortaokul	İlkokul	Toplam
Merkez	56	663	2.737	299	514	134	77	4.480
Taşra	9	1.056	14.420	4.697	14.993	4.410	5.244	44.829
Yurt Dışı	2	7	23	2	16	-	-	50
TOPLAM	67	1.726	17.180	4.998	15.523	4.544	5.321	49.359

Bakanlığımız merkez teşkilatı %38 kadın, %62 erkek; taşra teşkilatımız %57 kadın, %43 erkek personelden oluşmaktadır. Yurt dışı teşkilatımızın %20'si kadın, %80'i ise erkek personelden oluşmaktadır. Bakanlığımızın merkez, taşra ve yurt dışı teşkilatında çalışan personelin cinsiyete göre dağılımına Grafik 1'de yer verilmiştir.

Grafik 1: Personelin Teşkilat ve Cinsiyete Göre Dağılımı

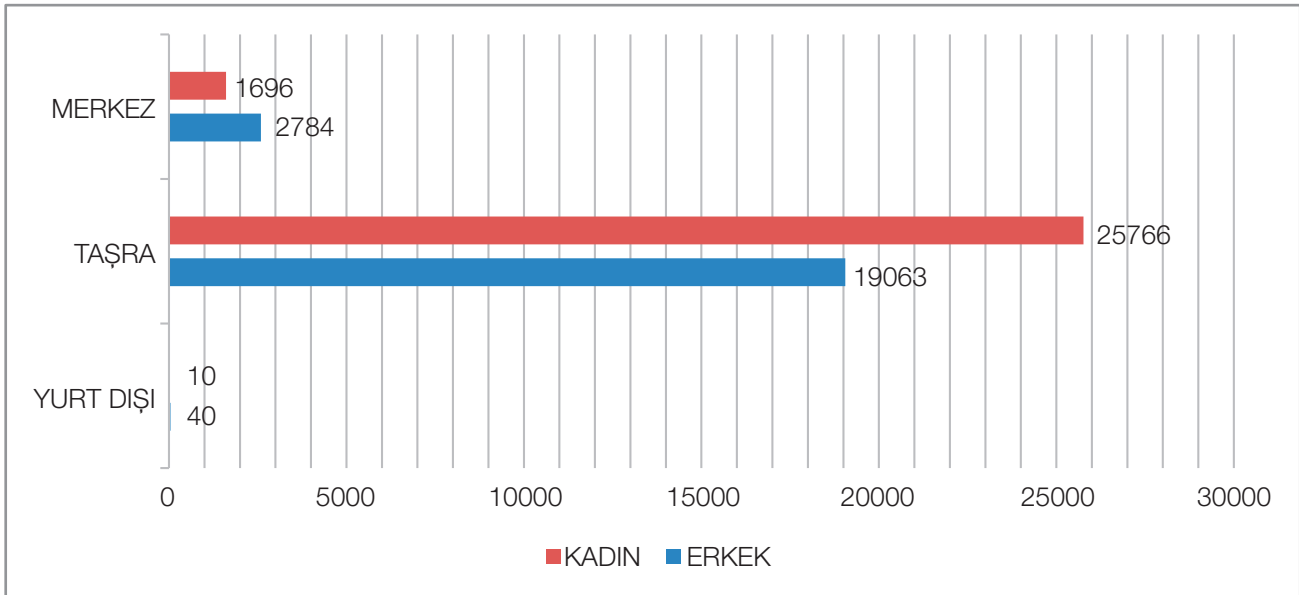

2020 yılı Ocak sonu itibarıyla Bakanlığımız taşra teşkilatı personelinin unvan bazında incelediğimizde sosyal çalışmacı, öğretmen, psikolog, hemşire, sosyolog gibi meslek elemanı sayısının ağırlıklı olduğu görülmektedir. Merkez teşkilatında görev yapan uzman ve uzman yardımcısı sayısının ise yıllar itibarıyla artış eğiliminde olduğu görülmektedir.

Grafik 2 ve 3'te sırasıyla Bakanlığımız merkez ve taşra teşkilatında görev yapan kadrolu personelin unvana göre dağılımı gösterilmiştir.

Grafik 2: Bakanlığımız Merkez Teşkilatı Kadrolu Personelinin Unvana Göre Dağılımı

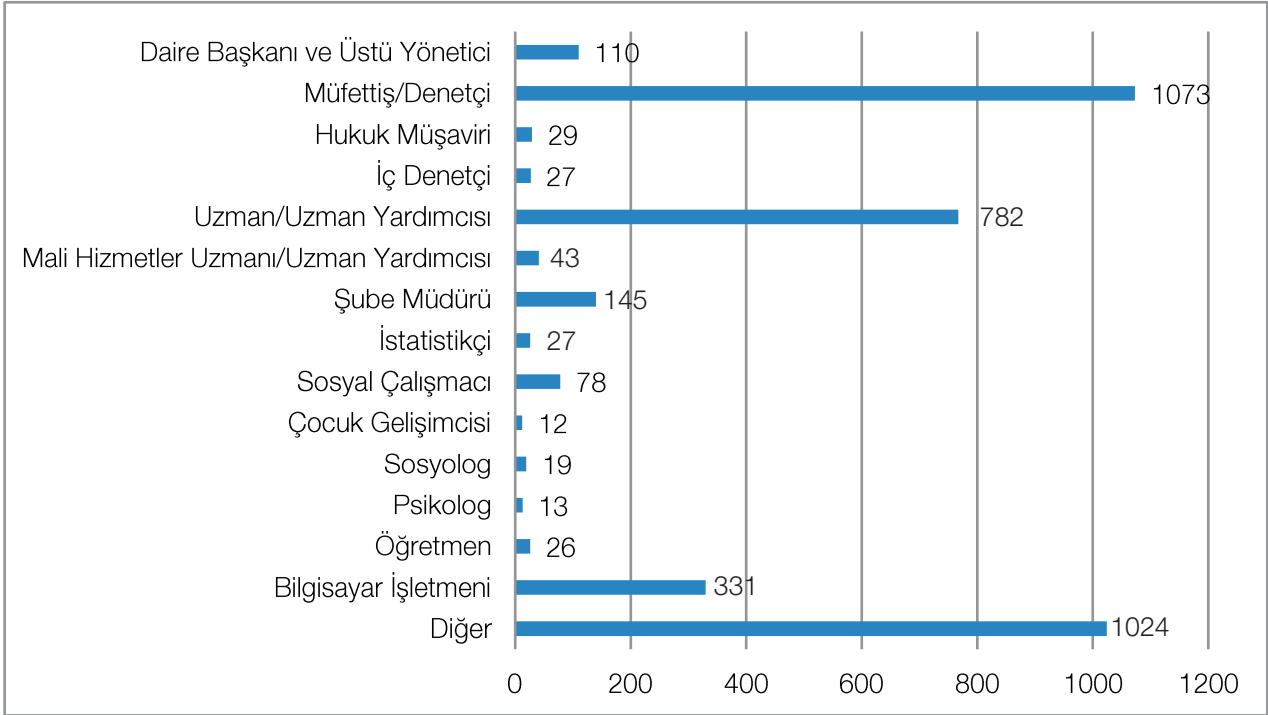

Grafik 3: Bakanlığımız Taşra Teşkilatı Kadrolu Personelinin Unvana Göre Dağılımı

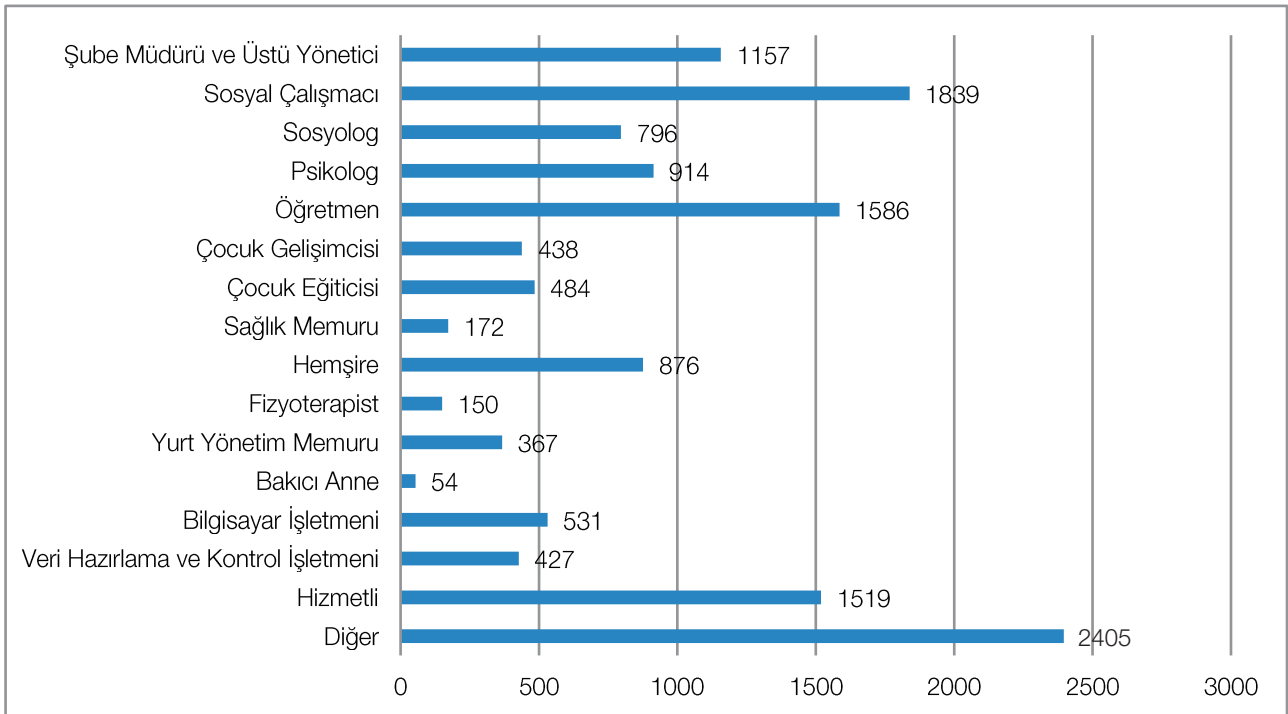

Bakanlığımız çalışanlarının %54'ü 18-40 yaş aralığında olup, mevcut bilgi ve teknoloji kaynaklarını aktif olarak kullanmaktadır. Grafik 4'te Bakanlığımız Merkez, Taşra ve Yurt Dışı Teşkilatı personelinin yaş gruplarına göre dağılımına yer verilmiştir.

Grafik 4: Bakanlığımız Merkez, Taşra ve Yurt Dışı Teşkilatı Personelinin Yaş Grubuna Göre Dağılımı

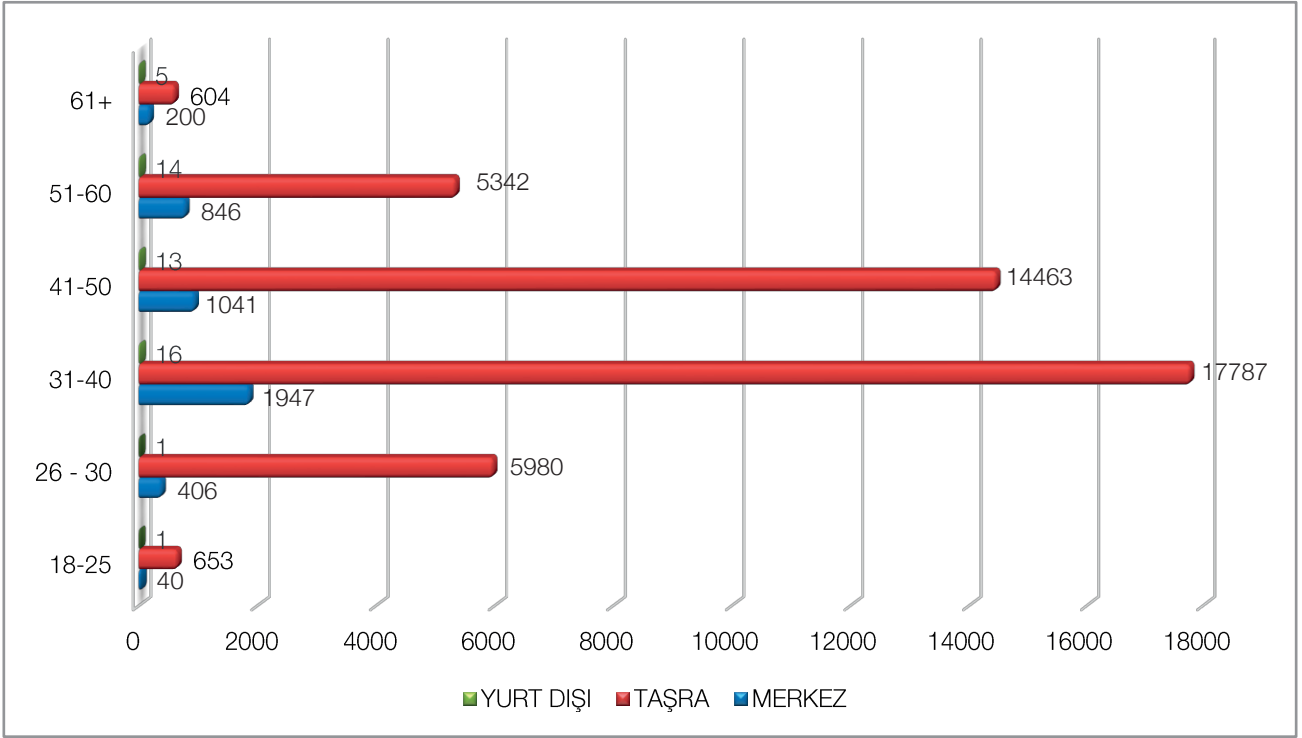

Kadına yönelik şiddetle mücadelede kurumsal kapasitenin nitelik ve nicelik olarak artırılması, kamu kurum ve kuruluşlarında görev yapan teknik personelin, üniversitelerde görev yapan mimar, mühendis ve diğer teknik işlerle meşgul personel ve öğrencilerin engelli erişilebilirliği hakkında bilgi ve bilinç düzeyinin artırılması, bakım kuruluşlarında daha nitelikli hizmet sunulabilmesi için görev yapan personelin hizmet içi eğitimlerle desteklenmesi, yurt dışında yaşayan vatandaşlarımızın çalışma hayatı, sosyal güvenlik ve sosyal haklar ile sosyal hizmetlere erişim konularında desteklenmesi, kurumlarda AB projesi hazırlama noktasında yeterli nitelikte ve nicelikte personel istihdam edilmesi gerekmektedir.



II- PERFORMANS BİLGİLERİ

A- Temel Politika ve Öncelikler

BAKANLIĞIMIZ FAALİYETLERİNİ DÜZENLEYEN TEMEL POLİTİKA METİNLERİ

- 11. Kalkınma Planı (2019-2023)
- Orta Vadeli Program (2019-2021) (Yeni Ekonomi Programı)
- Orta Vadeli Program (2020-2022) (Yeni Ekonomi Programı)

11. Kalkınma Planında Bakanlığımızın sorumlu olduğu politika ve tedbirler Tablo 5'te gösterilmiştir.

Tablo 5: 11. Kalkınma Planında Bakanlığımızın Sorumlu Olduğu Eylemler

Üst Politika Belgesi	İlgili Tedbir	Politika Adı	İlgili Hedef
11. Kalkınma Planı (Nitelikli İnsan, Güçlü Toplum)	593.1 593.2 593.3 593.6 606.1 606.2	593. Aileye yönelik verilen hizmetlerin kapsamlı, standart, etkin ve yaygın hale getirilmesi amacıyla araştırma, eğitim ve danışmanlık faaliyetlerine devam edilecektir. 606. Erken dönem çocuk bakım, eğitim ve gelişimine yönelik hizmetlerin sunumu ile erişilebilirliğinin artırılması ve niteliğinin yükseltilmesi sağlanacaktır.	Hedef 1.1
11. Kalkınma Planı (Nitelikli İnsan, Güçlü Toplum)	593.2 593.8 622.4	593. Aileye yönelik verilen hizmetlerin kapsamlı, standart, etkin ve yaygın hale getirilmesi amacıyla araştırma, eğitim ve danışmanlık faaliyetlerine devam edilecektir. 595. Milli ve manevi değerlerimiz ile sağlıklı nesillerin devamını ve aile kurumunu tehdit eden yönelimleri özendirecek tüm faaliyetlere karşı mücadele edilecek ve bu alanda toplumsal bilinç güçlendirilecektir. 622. Bağımlılık yapıcı maddelerle etkin mücadele edilecek, bu maddelerin kullanım durumunu tespit etmeye yönelik araştırma ve hizmetlere devam edilecek, sosyal rehabilitasyon ve uyum hizmetleri geliştirilecektir.	Hedef 1.2
11. Kalkınma Planı (Nitelikli İnsan, Güçlü Toplum)	593.7	593. Aileye yönelik verilen hizmetlerin kapsamlı, standart, etkin ve yaygın hale getirilmesi amacıyla araştırma, eğitim ve danışmanlık faaliyetlerine devam edilecektir.	Hedef 1.3
11. Kalkınma Planı (Nitelikli İnsan, Güçlü Toplum)	600.1 600.2 600.6 600.7 600.8 604.1	600. Kadınların ekonomik, sosyal, kültürel hayata ve karar alma mekanizmalarının her düzeyine aktif katılımı özellikle yerelden başlayarak teşvik edilecektir. 604. Medyada kadın temsili iyileştirilecek ve kadınların medya okuryazarlığının artırılması sağlanacaktır.	Hedef 1.4

Üst Politika Belgesi	İlgili Tedbir	Politika Adı	İlgili Hedef
11. Kalkınma Planı (İstikrarlı ve Güçlü Ekonomi) (Yaşanabilir Şehirler, Sürdürülebilir Çevre)	261.6 608.1 626.3 626.5 627.1 627.2 627.3 628.2 709.3	212. Çalışma koşulları işgücü piyasalarına katılımı, verimlilik artışını, kayıtlılığı, nitelik geliştirmeyi ve mesleki eğitimi özendirici şekilde geliştirilecektir. İstihdam artışı ve nitelikli iş olanakları yoksullukla mücadele ve gelir dağılımında iyileşme sağlanmasının asli aracı olacaktır. 261. Teşvik, destek ve sosyal yardım uygulamaları gözden geçirilerek etkin olmayan uygulamalar kaldırılacak, Plan öncelikleri çerçevesinde yapısal düzenlemeler yapılacaktır. 608. Yoksulluğun nesiller arası aktarımını azaltmak ve fırsat eşitliğini artırmak üzere çocukların bireysel ihtiyaçlarına yönelik uygulamalar hayata geçirilecektir. 626. Sosyal yardımlar ve sosyal hizmetler arasındaki bağlantı güçlendirilecektir. 627. Sosyal yardım programlarının etkinliği artırılacaktır. 628. İnsan odaklı sosyal politikalar çerçevesinde sosyal hizmet modellerinin çeşitlendirilmesi ve yaygınlaştırılması sağlanacaktır. 709. Kırsal toplumun beşeri sermayesinin geliştirilmesi ve yoksulluğun azaltılması kapsamında köylerde yoksullukla mücadele çalışmaları üretim ve istihdam odaklı sürdürülecektir.	Hedef 1.5
11. Kalkınma Planı (Nitelikli İnsan, Güçlü Toplum) (Yaşanabilir Şehirler, Sürdürülebilir Çevre)	626.4 627.3 628.2 709.3.	626. Sosyal yardımlar ve sosyal hizmetler arasındaki bağlantı güçlendirilecektir. 627. Sosyal yardım programlarının etkinliği artırılacaktır. 628. İnsan odaklı sosyal politikalar çerçevesinde sosyal hizmet modellerinin çeşitlendirilmesi ve yaygınlaştırılması sağlanacaktır. 709. Kırsal toplumun beşeri sermayesinin geliştirilmesi ve yoksulluğun azaltılması kapsamında köylerde yoksullukla mücadele çalışmaları üretim ve istihdam odaklı sürdürülecektir.	Hedef 2.1
11. Kalkınma Planı (Nitelikli İnsan, Güçlü Toplum)	608.4 609.1 609.3 609.4 610.2 612.1 612.2 613.1 613.2 613.5 613.6 614.3 615.1 616.1 616.2	610. Çocuk adalet sistemi önleyici, onarıcı ve geliştirici mekanizmalar doğrultusunda risk takibini içeren bir yapıya kavuşturulacaktır. 612. Korunmaya ihtiyacı olan çocuklara yönelik aile odaklı hizmetlerin geliştirilmesi ve yaygınlaştırılması sağlanacaktır. 613. Çocuğa yönelik ihmal, istismar ve şiddeti önleyecek program ve uygulamalar geliştirilecek, risk altındaki çocuklara ve ailelerine yönelik hizmetler ile psikososyal destek programları yaygınlaştırılacaktır. 614. Çocukların ve ebeveynlerin ihtiyaçları doğrultusunda psikososyal destek hizmetleri yaygınlaştırılacak, riskli ve a-tipik gelişim gösteren çocuklara uygun gelişimsel müdahaleler, izlenme ve yönlendirmeler yapılacak, çocuklar arasında sağlık, sosyal medya ve hukuk okur-yazarlığı artırılacaktır. 615. Çocukların, sağlıklı gelişimlerini olumsuz etkileyecek oyun ve dijital uygulamalar ile kitap, sosyal medya gibi yayın içeriklerinden korunmasına yönelik tedbirler alınacaktır. 616. Uluslararası veya geçici koruma altında olan çocukların toplumla bütünleşmelerini ve akranlarıyla ortaklıklar kurmalarını sağlamak üzere, yaşam becerilerini ve kültürler arası etkileşimi artıracak programlar sürdürülecektir.	Hedef 2.2

Üst Politika Belgesi	İlgili Tedbir	Politika Adı	İlgili Hedef
11. Kalkınma Planı (Nitelikli İnsan, Güçlü Toplum)	606.3 606.4 608.1 608.3 610.1 611.1 611.2 612.2 613.1 613.2 613.3 615.1 615.3	606. Erken dönem çocuk bakım, eğitim ve gelişimine yönelik hizmetlerin sunumu ile erişilebilirliğinin artırılması ve niteliğinin yükseltilmesi sağlanacaktır. 608. Yoksulluğun nesiller arası aktarımını azaltmak ve fırsat eşitliğini artırmak üzere çocukların bireysel ihtiyaçlarına yönelik uygulamalar hayata geçirilecektir. 610. Çocuk adalet sistemi önleyici, onarıcı ve geliştirici mekanizmalar doğrultusunda risk takibini içeren bir yapıya kavuşturulacaktır. 611. Koruma ve bakım altındaki çocukların erken çocukluk döneminden başlayarak eğitim seviyelerini yükseltmeye, sosyal ve bireysel gelişimlerine hız kazandırmaya yönelik çalışmalar artırılacak, bakım sonrası süreçte sosyal hayata uyumları desteklenecektir. 612. Korunmaya ihtiyacı olan çocuklara yönelik aile odaklı hizmetlerin geliştirilmesi ve yaygınlaştırılması sağlanacaktır. 613. Çocuğa yönelik ihmal, istismar ve şiddeti önleyecek program ve uygulamalar geliştirilecek, risk altındaki çocuklara ve ailelerine yönelik hizmetler ile psikososyal destek programları yaygınlaştırılacaktır. 615. Çocukların, sağlıklı gelişimlerini olumsuz etkileyecek oyun ve dijital uygulamalar ile kitap, sosyal medya gibi yayın içeriklerinden korunmasına yönelik tedbirler alınacaktır.	Hedef 2.3
11. Kalkınma Planı (Nitelikli İnsan, Güçlü Toplum)	597.1 602.1 602.2 602.3	597. Aile içi şiddetin, ihmal ve istismarın önlenmesine yönelik koruyucu, önleyici hizmetlerin etkinliği artırılabilecektir. 602. Kadına yönelik şiddetin, erken yaşta zorla evliliklerin ve her türlü istismarın önlenmesine yönelik, toplumsal farkındalık yaratma çalışmaları hızlandırılacak, koruyucu ve önleyici hizmetlerin etkinliği ve kapasitesi artırılabilecektir.	Hedef 2.4
11. Kalkınma Planı (Nitelikli İnsan, Güçlü Toplum)	626.3 626.4 656.3	626. Sosyal yardımlar ve sosyal hizmetler arasındaki bağlantı güçlendirilecektir. 656. Yaşlılar için sağlık hizmetlerinin sunumu etkinleştirilecektir.	Hedef 2.5
11. Kalkınma Planı (Nitelikli İnsan, Güçlü Toplum)	594.2 611.2 628.1 655.1 655.2 655.3 659.1	594. Aile ve iş yaşamının uyumlaştırılmasına yönelik programlar geliştirilecek ve yürütülecektir. 611. Koruma ve bakım altındaki çocukların erken çocukluk döneminden başlayarak eğitim seviyelerini yükseltmeye, sosyal ve bireysel gelişimlerine hız kazandırmaya yönelik çalışmalar artırılacak, bakım sonrası süreçte sosyal hayata uyumları desteklenecektir. 628. İnsan odaklı sosyal politikalar çerçevesinde sosyal hizmet modellerinin çeşitlendirilmesi ve yaygınlaştırılması sağlanacaktır. 655. Uzun süreli bakıma gereksinim duyan yaşlılar için hizmetler çeşitlendirilecek ve yaygınlaştırılacaktır. 659. Yaşlanan nüfusa yönelik hizmet ve politikalar veriye dayalı olarak geliştirilecektir.	Hedef 3.1

Üst Politika Belgesi	İlgili Tedbir	Politika Adı	İlgili Hedef
11. Kalkınma Planı (Nitelikli İnsan, Güçlü Toplum)	594.2 612.1 628.3 657.3 658.1 658.2 658.3	594. Aile ve iş yaşamının uyumlaştırılmasına yönelik programlar geliştirilecek ve yürütülecektir. 612. Korunmaya ihtiyacı olan çocuklara yönelik aile odaklı hizmetlerin geliştirilmesi ve yaygınlaştırılması sağlanacaktır. 628. İnsan odaklı sosyal politikalar çerçevesinde sosyal hizmet modellerinin çeşitlendirilmesi ve yaygınlaştırılması sağlanacaktır. 657. Yaşlı nüfusun ekonomik ve sosyal hayata katılımı artırılarak aktif yaşlanma imkânları geliştirilecektir. 658. Yaşlıların kendilerini dışlanmış ve yalnız hissetmedikleri bir ortam oluşturulacaktır.	Hedef 3.2
11. Kalkınma Planı (Nitelikli İnsan, Güçlü Toplum)	567.1 567.3	212. Çalışma koşulları işgücü piyasalarına katılımı, verimlilik artışını, kayıtlılığı, nitelik geliştirmeyi ve mesleki eğitimi özendirici şekilde geliştirilecektir. İstihdam artışı ve nitelikli iş olanakları yoksullukla mücadele ve gelir dağılımında iyileşme sağlanmasının asli aracı olacaktır. 213. İşgücü piyasasının esnekliğini geliştiren düzenlemeler, artan çocuk bakım hizmetleri ile eğitim olanakları ve istihdam odaklı politikalar kadınların işgücü piyasasına konu yetkinliklerini geliştirecek ve iş hayatına daha yoğun katılımlarını destekleyecektir. Kadınların daha iyi işlerle, iş gücüne daha yüksek oranda katılması hane halkı gelirlerini artırarak tasarruflara doğrudan katkı verecek ve yatırımlar için finansman olanaklarını geliştirecektir. 567. İşgücü piyasasının ihtiyaçlarına yönelik esnek çalışma biçimleri etkinleştirilecek ve konuya ilişkin denetimler artırılabilecektir.	Hedef 4.1
11. Kalkınma Planı (Nitelikli İnsan, Güçlü Toplum)	567.1 567.3	212. Çalışma koşulları işgücü piyasalarına katılımı, verimlilik artışını, kayıtlılığı, nitelik geliştirmeyi ve mesleki eğitimi özendirici şekilde geliştirilecektir. İstihdam artışı ve nitelikli iş olanakları yoksullukla mücadele ve gelir dağılımında iyileşme sağlanmasının asli aracı olacaktır. 213. İşgücü piyasasının esnekliğini geliştiren düzenlemeler, artan çocuk bakım hizmetleri ile eğitim olanakları ve istihdam odaklı politikalar kadınların işgücü piyasasına konu yetkinliklerini geliştirecek ve iş hayatına daha yoğun katılımlarını destekleyecektir. Kadınların daha iyi işlerle, iş gücüne daha yüksek oranda katılması hane halkı gelirlerini artırarak tasarruflara doğrudan katkı verecek ve yatırımlar için finansman olanaklarını geliştirecektir. 567. İşgücü piyasasının ihtiyaçlarına yönelik esnek çalışma biçimleri etkinleştirilecek ve konuya ilişkin denetimler artırılabilecektir.	Hedef 4.2

Üst Politika Belgesi	İlgili Tedbir	Politika Adı	İlgili Hedef
11. Kalkınma Planı (Nitelikli İnsan, Güçlü Toplum)	570.2 600.1 600.6 600.7 600.8 628.4	213. İşgücü piyasasının esnekliğini geliştiren düzenlemeler, artan çocuk bakım hizmetleri ile eğitim olanakları ve istihdam odaklı politikalar kadınların işgücü piyasasına konu yetkinliklerini geliştirecek ve iş hayatına daha yoğun katılımlarını destekleyecektir. Kadınların daha iyi işlerle, iş gücüne daha yüksek oranda katılması hane halkı gelirlerini artırarak tasarruflara doğrudan katkı verecek ve yatırımlar için finansman olanaklarını geliştirecektir. 570. Kadınların işgücü piyasasına katılımlarını kolaylaştırıcı ve istihdamlarını artırıcı uygulamalar geliştirilecektir. 600. Kadınların ekonomik, sosyal, kültürel hayata ve karar alma mekanizmalarının her düzeyine aktif katılımı özellikle yerelden başlayarak teşvik edilecektir. 628. İnsan odaklı sosyal politikalar çerçevesinde sosyal hizmet modellerinin çeşitlendirilmesi ve yaygınlaştırılması sağlanacaktır.	Hedef 4.3
11. Kalkınma Planı (Nitelikli İnsan, Güçlü Toplum)	654.1	654. Sahip olduğumuz demografik fırsat penceresinden azami derecede faydalanılması için genç ve dinamik nüfus yapısı korunacaktır.	Hedef 4.4
11. Kalkınma Planı (Rekabetçi Üretim ve Verimlilik) (Nitelikli İnsan, Güçlü Toplum)	332.8. 332.9 442.4 574.1 574.2 575.1 575.2	332. Öncelikli sektörlerde mevcut işgücünün niteliği artırılacak, bu sektörlerde çalışabilir nitelikte insan kaynağı yetiştirilmesine öncelik verilecektir. 442. Ar-Ge personeli sayısı ve niteliği artırılacaktır. 574. Ülkemizin ekonomik ve sosyal kalkınmasına katkı sağlanması açısından küresel, bölgesel, yerel ve sektörel işgücü dinamikleri dikkate alınarak, uluslararası işgücü politikalarının geliştirilmesine yönelik çalışmalar yapılacaktır. 575. Ülkemizden yurt dışına doğru yaşanan beyin göçünün nedenleri analiz edilecek ve bu analizler çerçevesinde nitelikli işgücünün ülkemizde kalmasını sağlamaya yönelik çalışmalar yapılacaktır.	Hedef 4.5
11. Kalkınma Planı (Nitelikli İnsan, Güçlü Toplum)	575.1	575. Ülkemizden yurt dışına doğru yaşanan beyin göçünün nedenleri analiz edilecek ve bu analizler çerçevesinde nitelikli işgücünün ülkemizde kalmasını sağlamaya yönelik çalışmalar yapılacaktır.	Hedef 4.6
11. Kalkınma Planı (Nitelikli İnsan, Güçlü Toplum)	576.1 576.2 576.3 576.5	576. İş sağlığı ve güvenliği alanında yürütülen hizmetlerin nitelik ve verimliliğinin artırılmasına yönelik uygulamalar hayata geçirilecektir.	Hedef 5.1
11. Kalkınma Planı (Nitelikli İnsan, Güçlü Toplum)	576.1 576.2 576.3 576.5	576. İş sağlığı ve güvenliği alanında yürütülen hizmetlerin nitelik ve verimliliğinin artırılmasına yönelik uygulamalar hayata geçirilecektir.	Hedef 5.2
11. Kalkınma Planı (Nitelikli İnsan, Güçlü Toplum)	608.4 609.1 609.2 609.4	608. Yoksulluğun nesiller arası aktarımını azaltmak ve fırsat eşitliğini artırmak üzere çocukların bireysel ihtiyaçlarına yönelik uygulamalar hayata geçirilecektir. 609. Başta sokakta, ağır ve tehlikeli işlerde, aile işleri dışında ücret karşılığı, gezici ve geçici tarım işlerinde olmak üzere çocuk işçiliği ile mücadele edilecektir.	Hedef 5.3

Üst Politika Belgesi	İlgili Tedbir	Politika Adı	İlgili Hedef
11. Kalkınma Planı (Nitelikli İnsan, Güçlü Toplum) (Hukuk Devleti, Demokratikleşme ve İyi Yönetişim)	593.5 626.1 626.2 626.3 626.4 804.1	593. Aileye yönelik verilen hizmetlerin kapsamlı, standart, etkin ve yaygın hale getirilmesi amacıyla araştırma, eğitim ve danışmanlık faaliyetlerine devam edilecektir. 626. Sosyal yardımlar ve sosyal hizmetler arasındaki bağlantı güçlendirilecektir. 804. Kamu personeline ilişkin kamu hizmetlerinin sunumunda önemli bir role sahip olan insan kaynağının temini, etkin ve verimli bir şekilde hizmet sunumu ve çalışan memnuniyeti artırılacaktır.	Hedef 6.1
11. Kalkınma Planı (Nitelikli İnsan, Güçlü Toplum)	593.3 663.1	593. Aileye yönelik verilen hizmetlerin kapsamlı, standart, etkin ve yaygın hale getirilmesi amacıyla araştırma, eğitim ve danışmanlık faaliyetlerine devam edilecektir. 663. Yurt dışında yaşayan vatandaşlarımızın ülkemizle bağları güçlendirilecektir.	Hedef 6.2
11. Kalkınma Planı (Hukuk Devleti, Demokratikleşme ve İyi Yönetişim)	806.1 806.2 806.3	806. Kamu kurum ve kuruluşlarında personele yönelik eğitimler çeşitlendirilecek ve geliştirilecektir.	Hedef 6.3
11. Kalkınma Planı (Nitelikli İnsan, Güçlü Toplum)	566.2 576.5	566. Mesleki eğitim kursları ve işbaşı eğitim programları, dijital dönüşüm çerçevesinde ortaya çıkacak ihtiyaca cevap verecek işgücünü yetiştirmek üzere dijital yetkinlikleri ve becerileri esnek bir şekilde kazandırabilecek yapıya kavuşturulacaktır. 567. İşgücü piyasasının ihtiyaçlarına yönelik esnek çalışma biçimleri etkinleştirilecek ve konuya ilişkin denetimler artırılacaktır.	Hedef 6.4
11. Kalkınma Planı (İstikrarlı ve Güçlü Ekonomi) (Hukuk Devleti, Demokratikleşme ve İyi Yönetişim)	259.2 786.1 786.2 786.3	259. Kaynak tahsisi ve kullanımının plan politika ve hedefleri doğrultusunda önceliklendirilmesine ve bütçenin çıktı ve sonuç odaklı bir yaklaşımla uygulanması, izlenmesi ve değerlendirilmesine imkân vermek ve bunun neticesinde plan-program-bütçe bağlantısı ile uygulama, izleme ve değerlendirme süreçlerini güçlendirmek amacıyla program bütçe sistemine geçilecektir. 786. Anayasa tarafından güvence altına alınmış dilekçe ve bilgi edinme hakkının Cumhurbaşkanlığı İletişim Merkezi (CİMER) aracılığıyla etkin ve hızlı bir şekilde kullanılması sağlanacaktır.	Hedef 6.5
11. Kalkınma Planı (Nitelikli İnsan, Güçlü Toplum)	661.3	661. Göç yönetiminin kurumsal yapısı güçlendirilecek ve etkinliği artırılacaktır.	Hedef 6.6

Tablo 6: Orta Vadeli Programda (YEP) Bakanlığımızın Sorumlu Olduğu Eylemler

İlgili Bölüm	2019-2021 Orta Vadeli Program (Yeni Ekonomi Programı)	
	Verilen Görev/İhtiyaç	
Büyüme ve İstihdam	<ul style="list-style-type: none"> Kayıtlı istihdamın teşvikine yönelik olarak, veri analizine dayalı risk odaklı denetim faaliyetleri yaygınlaştırılacak, kayıt dışılığın yaygın olduğu sektörler öncelikli olmak üzere, yönlendirici ve rehberlik edici denetim faaliyetleri artırılabilecek, kayıt dışı istihdamla mücadele konusunda ilgili kurumlarla iş birliği yapılacaktır ve teknolojik altyapının entegrasyonu sağlanarak denetim sistemleri etkinleştirilecektir. İstihdam teşviklerinin etki analizi yapılacak, teşviklerin ihtiyaçlara göre yeniden tasarlanması sağlanacaktır. Dijital dönüşüm teşvik edilerek yenilikçi projelerin finansmanı için Kitlesel Fonlama ve IPO alternatifi olarak ICO gibi modern ve yeni nesil finansman yöntemleri yaygınlaştırılacaktır. Kamu kurumlarının ve çalışanların ihtiyaç ve tercihleri uyumlaştırılacak, hizmetin özelliğine göre uygulanacak esnek çalışma modelleri ile çalışanların iş yaşam dengesini kurarak aile ve sosyal yaşamlarına, kurs ve eğitim programlarına daha fazla vakit ayırabilmeleri sağlanacak, kamu kurumlarının esnek çalışma ile iş tatmini ve verimi yüksek işgücüne sahip olmaları sağlanacak Sosyal tarafların mutabakatıyla Kıdem Tazminatı Reformu gerçekleştirilecektir. Yarım Çalışma Ödeneğinin etkin şekilde uygulanması sağlanacaktır. Özel sektörle işbirliği yapılarak eğitim ve öğretim müfredatı çalışma hayatının beklentilerini karşılayacak işgücü oluşturulacak şekilde güncellenecektir. Çalışanların işverenleri aracılığıyla bireysel emeklilik sistemine otomatik olarak katılması uygulaması yeniden yapılandırılarak daha sürdürülebilir hale getirilecektir. Bakanlıklarda yatırımcıların izin/onay/ruhsat süreçlerinin koordine edileceği ve özel sektör görüşleri alınarak iyileştirme önerilerinin geliştirileceği birimler oluşturulacak, yatırım ve işletme dönemlerine ilişkin izin, onay ve lisans süreçlerini içerecek ve yatırımcıya rehber olacak şekilde sektörel yatırım yol haritaları çıkarılacaktır. Sosyal yardım alan çalışabilir durumdaki bireylerin üretken duruma getirilmesi ve sürdürülebilir gelir elde edebilmelerini sağlamak amacıyla aktif işgücü programlarından etkin bir biçimde yararlanılacaktır. 	
İşgücü Piyasası	<ul style="list-style-type: none"> Kamu sektöründe çalışanlar için yetenek ölçümü, tekrar yerleştirme ve norm kadro çalışmaları yapılacak, kamu sektörü insan kaynağının ödül ve performans sistemleri vasıtasıyla etkin yönetimi sağlanacaktır. Dijital ekonomide nitelikli işgücü ihtiyacının karşılanabilmesi amacıyla gelişen sanayinin gerekliliklerine bağlı olarak ortaya çıkan yeni meslek alanlarında işgücünün yetiştirilmesine yönelik kurs ve programlar düzenlenecektir. İş sağlığı ve güvenliği önlemlerinin alınması ile ilgili süreçler planlama ve tasarım aşamasından başlayacak şekilde yeniden düzenlenecektir. Gençlerin ve kadınların işgücü piyasasına katılımını sağlamaya yönelik; hedef, grup, sektör, bölge odaklı aktif işgücü programları uygulanmasını ve istihdam edilmelerini sağlamaya yönelik teşvikler geliştirilecektir. Engellilerin meslek edinmesi amacıyla Uzaktan Eğitim Programları geliştirilecektir. Eğitimde ve istihdamda yer alamayan gençlerin profilleri belirlenerek, bu kişilerin işgücüne ve istihdama katılımlarını destekleyecek birey, aile ve toplum odaklı bütüncül bir mekanizma geliştirilecektir. 	

İlgili Bölüm	2019-2021 Orta Vadeli Program (Yeni Ekonomi Programı)
	Verilen Görev/İhtiyaç
Gençlik ve Toplum	<ul style="list-style-type: none">Sosyal Yardım Artı(+)dönemine geçilerek sosyal yardım faydalanıcısı vatandaşların diğer kamu hizmetlerine (sosyal hizmet, istihdam, eğitim, sağlık vb.) erişimleri arttırılacaktır.Bütünleşik Sosyal Yardım Bilgi Sistemi ile Aile Bilgi Sisteminin entegrasyonu sağlanacaktır.Uzun süreli bakıma ihtiyaç duyan bireyler yaşadıkları ortamlarda desteklenerek evde bakım, gündüzlü bakım ve kısa süreli bakım hizmetleri geliştirilecek ve ayrıca yerel yönetimlerce bu alanda sağlanan hizmetlerin artırılması teşvik edilecektir.Gençlerin suçtan ve istismardan korunması amacıyla eğitim hizmetleri ebeveynlerle koordineli bir şekilde yürütülecektir.Gençlerin şiddet, madde bağımlılığı, internet ve sosyal medya bağımlılıkları başta olmak üzere tüm olumsuz alışkanlıklardan uzak tutularak ruhsal ve fiziksel sağlıklarının korumasına yönelik gerçekleştirilecek alternatif projeler ve bilinçlendirme çalışmaları yapılacaktır.

İlgili Bölüm	2020-2022 Orta Vadeli Program (Yeni Ekonomi Programı)
	Verilen Görev/İhtiyaç
Gençlik ve Toplum	<ul style="list-style-type: none">Bütünleşik Sosyal Yardım Bilgi Sistemi ile Aile Bilgi Sisteminin entegrasyonu sağlanacak ve Sosyal Yardım Artı (+) dönemine geçilerek sosyal yardım faydalanıcısı vatandaşların diğer kamu hizmetlerine (sosyal hizmet, istihdam, eğitim, sağlık vb.) erişimleri arttırılacaktır.Uzun süreli bakıma ihtiyaç duyan engelli ve yaşlı bireylerin yaşadıkları ortamda desteklenerek evde bakım, gündüzlü bakım ve kısa süreli bakım hizmetleri geliştirilecek ve ayrıca yerel yönetimlerce bu alanda sağlanan hizmetlerin artırılması teşvik edilecektir.
İşgücü ve İstihdam	<ul style="list-style-type: none">Malullük dolayısıyla iş yaşamının dışında kalmış kişilerin çalışma hayatına geri dönmelerini sağlayacak ve çalışma hayatından dışlanmış olan dezavantajlı kesimleri toplumla bütünleştiren, sosyal dışlanma riskini en aza indiren Mesleki Rehabilitasyon Uygulaması hayata geçirilecektir.İŞKUR tarafından Beceri Envanteri Projesi kapsamında ülke genelinde mesleki beceri envanteri çıkarılacak ve bu çerçevede eşleştirme hizmetlerinin beceri temelinde geliştirilmesi sağlanacaktır.İş sağlığı ve güvenliği önlemlerinin alınması ile ilgili süreçler planlama ve tasarım aşamasından başlayacak şekilde yeniden düzenlenecek, farklı kurumlar tarafından toplanan verilerin tek bir veri tabanına aktarılmasını ve işyerlerinden alınacak verilerin iş kazası ve meslek hastalıklarını önleme odaklı kullanılmasını temin edecek bir sistem geliştirilecektir.

B- Amaç ve Hedefler

Toplumsal değerler çerçevesinde bireyi ve aileyi güçlendiren sosyal hizmetler sunmak; sosyo-ekonomik kalkınmaya katkı sağlama hedefiyle istihdamı artıran, çalışma hayatını düzenleyen, denetleyen tedbirler almak ve sosyal güvenlik sisteminin etkinliğini sürdürmek.

Misyon

Vizyon

Ailenin güçlü, bireyin mutlu olduğu, çalışan ve üreten müreffeh bir Türkiye

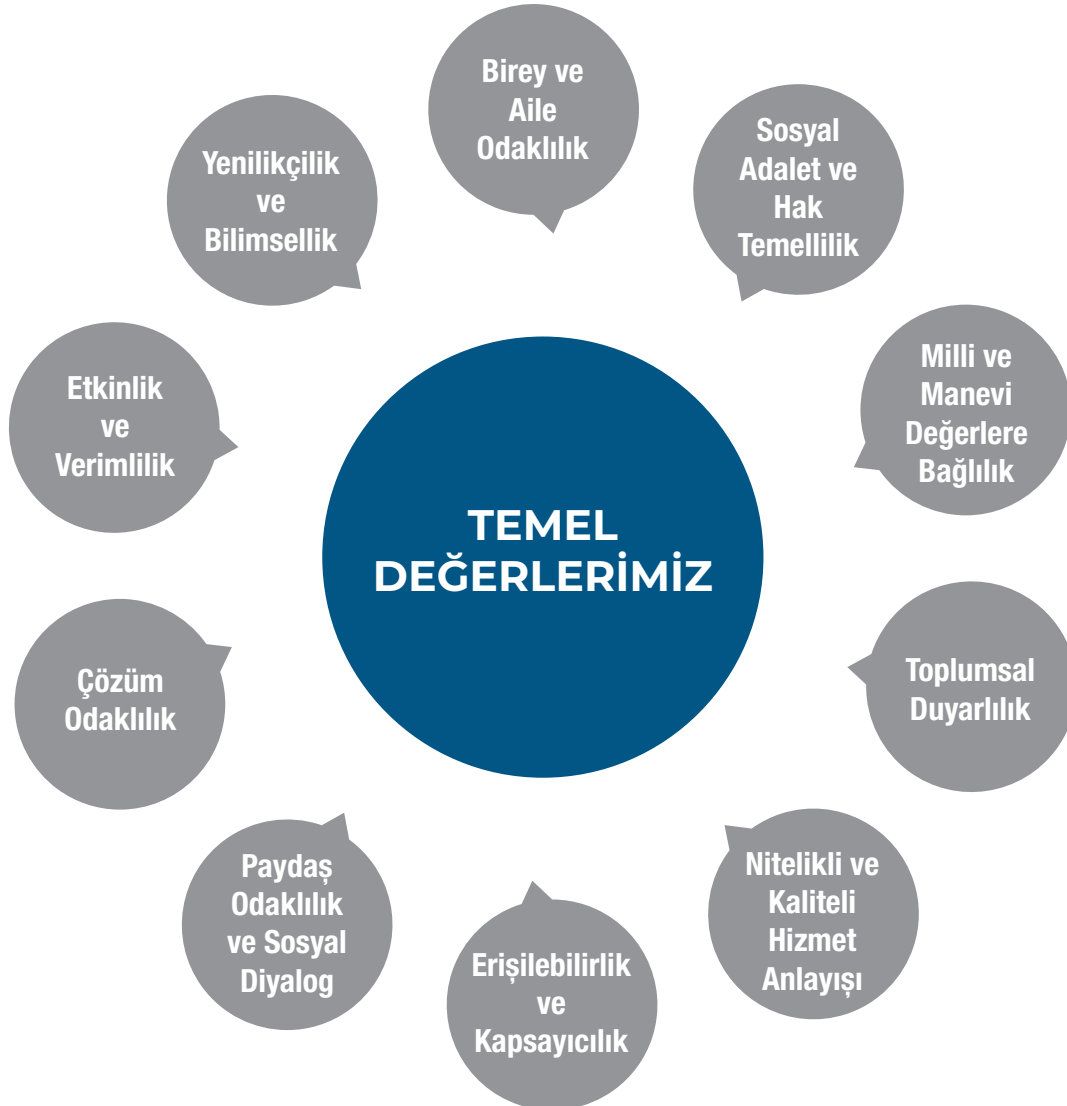

STRATEJİK AMAÇ VE HEDEFLER

A 1: Bireyin, ailenin ve toplumsal yapının korunması ve güçlendirilmesi
Hedef 1.1: Aile ve topluma yönelik araştırma, eğitim ve danışmanlık hizmetlerini kapsamlı, standart, etkin ve yaygın şekilde sunmak
Hedef 1.2: Aile yapısını olumsuz etkileyen kötü alışkanlıklar ve bağımlılıkların etkilerinin azaltılmasına katkı sağlamak
Hedef 1.3: Göç, afet ve acil durumlarda birey, aile ve topluma yönelik psikososyal destek hizmetlerini koordineli ve etkin bir şekilde sunmak ve hizmet sunum kapasitesini geliştirmek
Hedef 1.4: Kadına yönelik ayrımcılıkla mücadele etmek ve kadının toplumdaki konumunu güçlendirmek
Hedef 1.5: Toplumsal kırılğanlıkları azaltmaya yönelik sosyal yardım ve dayanışma hizmetleri yürütmek
A 2: Koruyucu ve önleyici hizmetlerin niteliğinin geliştirilmesi, niceliğinin artırılması ve fırsat eşitliğinin sağlanması
Hedef 2.1: Ailelerin sorunlarını arz odaklı olarak yerinde tespit etmek
Hedef 2.2: Çocukların korunmaya ve bakıma muhtaç hale gelmeden aile ortamında yetiştirilmelerini sağlamak
Hedef 2.3: Farkındalık çalışmaları ve eğitimler aracılığıyla çocukların risklerden korunmasına katkı sağlamak
Hedef 2.4: Kadına yönelik şiddetle mücadelede önleyici ve koruyucu hizmetler sunmak
Hedef 2.5: Bedensel, zihinsel, sosyal ya da ekonomik şartları sebebiyle özel ihtiyaçları olan kişilerin kamu hizmetlerine erişimini kolaylaştırıcı tedbirler almak
A 3: Barınma, bakım ve rehabilitasyon hizmetlerinin güçlendirilmesi
Hedef 3.1: Kadınlara, çocuklara, engellilere ve yaşlılara yönelik özelliikli barınma ve bakım hizmetlerini geliştirmek ve yaygınlaştırmak
Hedef 3.2: Aile odaklı bakım hizmetlerini yaygınlaştırmak
A 4: İşgücü piyasasının etkinleştirilmesi
Hedef 4.1: Çalışma barışına katkı sağlayan mekanizmaları daha etkin hale getirmek
Hedef 4.2: İşgücü piyasasında güvenceli esnekliği sağlamak
Hedef 4.3: Özel politika gerektiren birey ve grupların istihdamını ve işgücü piyasasına dâhil olma niteliğini artırmak
Hedef 4.4: Çalışma hayatıyla ilgili konularda sosyal tarafların bilinç düzeyini artırmak
Hedef 4.5: Nitelikli yabancı işgücünü ülkemize kazandırıcı çalışmalar yapmak
Hedef 4.6: Uluslararası Nitelikli İşgücü Ağı oluşturulmasına yönelik çalışmalar yapmak
A 5: Sağlıklı, güvenli ve güvenceli bir çalışma ortamının oluşturulması
Hedef 5.1: İş sağlığı ve güvenliği kültürünü geliştirmek ve yaygınlaştırmak

Hedef 5.2: İş kazaları ve meslek hastalıklarının önlenmesi için tedbir alınmasına katkı sağlamak

Hedef 5.3: Çocuk işçiliği ile mücadelenin etkinliğini artırmak

A 6: Kurumsal kapasite ve hizmet kalitesinin artırılması

Hedef 6.1: Bakanlık hizmetlerine erişimi kolaylaştırmak, kalite ve memnuniyeti artırmak

Hedef 6.2: Vatandaşlarımızın yurt dışındaki hak ve menfaatlerini korumak ve sosyal hizmetlere erişimlerini kolaylaştırmak

Hedef 6.3: İnsan kaynaklarının mesleki yetkinliğini geliştirmek, çalışan memnuniyetini ve motivasyonunu artırmak

Hedef 6.4: Bakanlığın mevcut deneyimi ve başarı örneklerini uluslararası kuruluşlarla işbirliği yaparak paylaşmak ve görünürlük çalışmalarını yaygınlaştırmak

Hedef 6.5: Bakanlığımızın Cumhurbaşkanlığı sistemine uygun olarak çalışmasını sağlamak

Hedef 6.6: Avrupa Birliği ve diğer uluslararası kuruluşların istihdam, eğitim ve sosyal politika alanlarındaki fonlarının, ulusal öncelikler çerçevesinde uygulanmasını sağlamak

ALT PROGRAM HEDEFLERİ VE STRATEJİK PLAN İLİŞKİSİ

PROGRAM ADI	ALT PROGRAM ADI	ALT PROGRAM HEDEFLERİ	İLİŞKİLİ OLDUĞU STRATEJİK AMAÇ
AİLENİN KORUNMASI VE GÜÇLENDİRİLMESİ	AİLENİN GÜÇLENDİRİLMESİ	Evlilik öncesi eğitim programı ile aile eğitim programı (AEP) yaygınlaştırılarak sosyal risklere karşı aile kurumunun güçlendirilmesi ve dinamik nüfus yapısının korunması sağlanacaktır	A.1.Bireyin, ailenin ve toplumsal yapının korunması ve güçlendirilmesi A.2.Koruyucu ve önleyici hizmetlerin niteliğinin geliştirilmesi, niceliğinin artırılması ve fırsat eşitliğinin sağlanması
	AİLENİN KORUNMASI	Aile danışmanlık hizmetinin yaygınlaştırılması, sosyal yardım ve hizmetlerin aile temelli sunulması temin edilecektir.	A.1.Bireyin, ailenin ve toplumsal yapının korunması ve güçlendirilmesi
AKTİF VE SAĞLIKLI YAŞLANMA	YAŞLI BAKIMI	Yaşlılara yönelik kurumsal bakım hizmetlerinin kalitesi artırılabacaktır	A.3.Barınma, bakım ve rehabilitasyon hizmetlerinin güçlendirilmesi
	YAŞLILARIN TOPLUMSAL YAŞAMA AKTİF KATILIMI	Yaşlı bakımı öncelikle ailelerinin yanında yapılacak ve yaşlılara yönelik ekonomik ve sosyal destek hizmetleri geliştirilecektir	A.3.Barınma, bakım ve rehabilitasyon hizmetlerinin güçlendirilmesi
ÇOCUKLARIN KORUNMASI VE GELİŞİMİNİN SAĞLANMASI	ÇOCUKLARIN GELİŞİMİ	Çocuklara yönelik koruyucu ve önleyici sosyal hizmet faaliyetleri yürütülerek çocukların her türlü riskten korunması ve sağlıklı gelişimi için gerekli mekanizmalar oluşturulacaktır	A.2.Koruyucu ve önleyici hizmetlerin niteliğinin geliştirilmesi, niceliğinin artırılması ve fırsat eşitliğinin sağlanması
	ÇOCUKLARIN KORUNMASI	Bakıma ihtiyacı olan çocukların ailelerinin yanında yetiştirilmesi için yürütülen faaliyetler yaygınlaştırılacak, koruma altına alınan çocuklara yönelik ihtisaslaşmış bakım kuruluşlarının hizmet kalitesi artırılabacaktır	A.2.Koruyucu ve önleyici hizmetlerin niteliğinin geliştirilmesi, niceliğinin artırılması ve fırsat eşitliğinin sağlanması A.3.Barınma, bakım ve rehabilitasyon hizmetlerinin güçlendirilmesi

PROGRAM ADI	ALT PROGRAM ADI	ALT PROGRAM HEDEFLERİ	İLİŞKİLİ OLDUĞU STRATEJİK AMAÇ
ENGELLİLERİN TOPLUMSAL HAYATA KATILIMI VE ÖZEL EĞİTİM	ENGELLİ BAKIMI	Engellilerin ailelerinin yanında bakımının sağlanmasına yönelik faaliyetlere öncelik verilecek, engellilere yönelik bakım kuruluşlarının hizmet kalitesi artırılabacaktır	A.2.Koruyucu ve önleyici hizmetlerin niteliğinin geliştirilmesi, niceliğinin artırılması ve fırsat eşitliğinin sağlanması A.3.Barınma, bakım ve rehabilitasyon hizmetlerinin güçlendirilmesi
	ENGELLİLERİN EKONOMİK VE SOSYAL HAYATA KATILIMI	Engellilerin ekonomik ve sosyal hayata katılımlarının artırılması için sosyal ve fiziki çevre şartlarının iyileştirilmesine yönelik önlemler artırılabacaktır	A.2.Koruyucu ve önleyici hizmetlerin niteliğinin geliştirilmesi, niceliğinin artırılması ve fırsat eşitliğinin sağlanması
İSTİHDAM	ÇALIŞMA HAYATI VE SOSYAL DİYALOG	Çalışma hayatında etkin işbirliğinin geliştirilmesi amaçlanmaktadır	A.4.İşgücü piyasasının etkinleştirilmesi
	İSTİHDAMIN ARTIRILMASI VE İŞSİZLİKLE MÜCADELE	İstihdamın artırılmasına yönelik politikaların etkinliği sağlanacak ve işsizliği azaltıcı tedbirler alınacaktır	A.4.İşgücü piyasasının etkinleştirilmesi
	İŞ SAĞLIĞI VE GÜVENLİĞİ	İş kazası ve meslek hastalıklarıyla etkin mücadele edilerek iş sağlığı ve güvenliği sağlanacaktır	A.5.Sağlıklı, güvenli ve güvenceli bir çalışma ortamının oluşturulması
	YURTDIŞINDA YAŞAYAN VATANDAŞLARA YÖNELİK İSTİHDAM VE SOSYAL KORUMA HİZMETLERİ	Yurt dışında yaşamış veya yaşamakta olan vatandaşlarımızın buldukları ülkelerdeki çalışma ve sosyal güvenlik alanındaki hak ve menfaatleri korunacak ve sosyal hizmetlere erişimleri kolaylaştırılacaktır	A.6.Kurumsal kapasite ve hizmet kalitesinin artırılması

PROGRAM ADI	ALT PROGRAM ADI	ALT PROGRAM HEDEFLERİ	İLİŞKİLİ OLDUĞU STRATEJİK AMAÇ
KADININ GÜÇLENMESİ	KADINA YÖNELİK AYRIMCILIK VE ŞİDDETLE MÜCADELE EDİLMESİ	Kadına yönelik her türlü ayrımcılığın ve şiddetin önlenmesi için toplumsal bilinç düzeyinin yükseltilmesi, verilen hizmetlerin etkinlik ve kalitesinin artırılması sağlanacaktır	A.1.Bireyin, ailenin ve toplumsal yapının korunması ve güçlendirilmesi A.2.Koruyucu ve önleyici hizmetlerin niteliğinin geliştirilmesi, niceliğinin artırılması ve fırsat eşitliğinin sağlanması A.3.Barınma, bakım ve rehabilitasyon hizmetlerinin güçlendirilmesi
	KADININ TOPLUMSAL STATÜSÜNÜN GELİŞTİRİLMESİ VE FIRSAT EŞİTLİĞİNİN SAĞLANMASI	Kadınların karar alma mekanizmalarında daha fazla yer almaları, istihdamının artırılması, eğitim ve beceri düzeylerinin yükseltilmesi sağlanacaktır	A.1.Bireyin, ailenin ve toplumsal yapının korunması ve güçlendirilmesi A.2.Koruyucu ve önleyici hizmetlerin niteliğinin geliştirilmesi, niceliğinin artırılması ve fırsat eşitliğinin sağlanması A.4.İşgücü piyasasının etkinleştirilmesi
SOSYAL GÜVENLİK	SOSYAL GÜVENLİK SİSTEMİNE MALİ KATKI	Sosyal güvenlik kurumunun finansman açığı karşılanacak ve diğer kanuni yükümlülükler yerine getirilecektir	A.4.İşgücü piyasasının etkinleştirilmesi A.5.Sağlıklı, güvenli ve güvenceli bir çalışma ortamının oluşturulması
ŞEHİT YAKINI VE GAZİLER	ŞEHİT YAKINI VE GAZİLERE YÖNELİK HİZMETLER	Şehit yakınları ve gazilerin hayatın her alanında desteklenmesi, haklarının korunması ile fırsat ve imkânlardan eşit şekilde yararlanmaları sağlanacaktır	A.1.Bireyin, ailenin ve toplumsal yapının korunması ve güçlendirilmesi A.2.Koruyucu ve önleyici hizmetlerin niteliğinin geliştirilmesi, niceliğinin artırılması ve fırsat eşitliğinin sağlanması
YOKSULLUKLA MÜCADELE VE SOSYAL YARDIMLAŞMA	SOSYAL YARDIMLAŞMA	Sosyal yardımların bütüncül ve hane odaklı bir yaklaşımla etkin şekilde yürütülmesi sağlanacaktır	A.1.Bireyin, ailenin ve toplumsal yapının korunması ve güçlendirilmesi A.2.Koruyucu ve önleyici hizmetlerin niteliğinin geliştirilmesi, niceliğinin artırılması ve fırsat eşitliğinin sağlanması
	YOKSULLUKLA MÜCADELE	Sosyal yardımlar ile yoksulluk ve yoksulluğun etkileri azaltılacaktır	A.1.Bireyin, ailenin ve toplumsal yapının korunması ve güçlendirilmesi A.2.Koruyucu ve önleyici hizmetlerin niteliğinin geliştirilmesi, niceliğinin artırılması ve fırsat eşitliğinin sağlanması

C- İdare Performans Bilgisi

PROGRAM PERFORMANS BİLGİSİ

Program Adı:	AİLENİN KORUNMASI VE GÜÇLENDİRİLMESİ
Programı Yürüten İdare/İdareler:	AİLE, ÇALIŞMA VE SOSYAL HİZMETLER BAKANLIĞI
Program Sorumlusu:	AİLE, ÇALIŞMA VE SOSYAL HİZMETLER BAKANLIĞI
Programın Amacı:	Ailenin Bütünlüğünün Korunması, Güçlendirilmesi ve Sosyal Refahının Arttırılması.
Programın Kapsamı:	Fert, aile ve toplum refahını artırmak amacıyla özel gereksinim grupları öncelikli olmak üzere tüm toplumu hedefleyen katılımcı anlayışla, adil ve arz odaklı bütüncül sosyal politikalar üretmek, uygulamak ve izlemek.
Anahtar Göstergeler	1- Kaba boşanma hızı 2- Tek ebeveyn ve çocuklardan oluşan çekirdek aile oranı

Anahtar Gösterge	Ölçü Birimi	2018	2019 Planlanan	2019 YS Gerç. Tahmini	2020 Hedef	2021 Tahmin	2022 Tahmin
1- Kaba boşanma hızı	Binde	1,75	-	1,77	1,79	1,81	1,83

Göstergeye İlişkin Açıklama: Aile birliğinin uzun vadeli trendlerde izlenmesi bakımından önemli bir göstergedir. 2018 yılında binde 1,75 olarak gerçekleşmiştir. Sonraki yıllar tahmini, TÜİK 2001-2018 verileri baz alınarak yapılan projeksiyona göre hesaplanmıştır.

Hesaplama Yöntemi: Her bin nüfus başına düşen boşanma sayısı (Binde ile ifade edilir).

Verinin Kaynağı: TÜİK.

Sorumlu İdare: AİLE, ÇALIŞMA VE SOSYAL HİZMETLER BAKANLIĞI

Anahtar Gösterge	Ölçü Birimi	2018	2019 Planlanan	2019 YS Gerç. Tahmini	2020 Hedef	2021 Tahmin	2022 Tahmin
2- Tek ebeveyn ve çocuklardan oluşan çekirdek aile oranı	Oran	8,95	-	9,22	9,49	9,76	10,02

Göstergeye İlişkin Açıklama: TÜİK tarafından yıllık olarak açıklanmaktadır. Sonraki yıllar tahmini, TÜİK 2014-2018 verileri baz alınarak yapılan projeksiyona göre hesaplanmıştır.

Hesaplama Yöntemi: Adrese Dayalı Nüfus Kayıt Sisteminden alınmaktadır.

Verinin Kaynağı: TÜİK.

Sorumlu İdare: AİLE, ÇALIŞMA VE SOSYAL HİZMETLER BAKANLIĞI

Programın Ödenek ve Harcama Verileri

Alt Programlar	2019 Bütçe	2019 Harcama	2020 Bütçe	2021 Tahmin	2022 Tahmin
AİLENİN GÜÇLENDİRİLMESİ	618.848.000	328.466.284	568.117.000	608.888.000	642.001.000
AİLENİN KORUNMASI	595.559.000	434.607.857	752.451.000	805.456.000	856.777.000
T O P L A M	1.214.407.000	763.074.141	1.320.568.000	1.414.344.000	1.498.778.000

Programın Kapsamında Yürütülen Alt Programlar

Alt Program Adı:	AİLENİN KORUNMASI
Uygulayan İdare:	AİLE, ÇALIŞMA VE SOSYAL HİZMETLER BAKANLIĞI
Alt Program Kapsamı:	Ailenin korunması programı kapsamında yer alan Sosyal Hizmet Merkezleri (SHM) ile sosyal hizmet müdahalesi ve takibini gerçekleştirerek, çocuk, genç, kadın, erkek, engelli, yaşlı fertlere ve ailelerine koruyucu, önleyici, destekleyici, geliştirici, rehberlik ve danışmanlık odaklı sosyal hizmetleri hizmete erişim kolaylığı esasıyla yürütmek. SHM'ler üzerinden yürütülen Aile Sosyal Destek Programı (ASDEP) aracılığıyla aile ve fertlerin sosyal yardım ve sosyal hizmetlere olan ihtiyaçlarını tespit ederek, ihtiyaca göre sosyal yardım ve sosyal hizmet modellerini planlanmak ve uygulamak, gerektiğinde diğer kamu hizmetlerinden (eğitim, sağlık, istihdam vs.) yararlanılmasını sağlamak amacıyla sürecin tüm aşamalarında rehberlik ve danışmanlık hizmetlerini sunmak.
Alt Program Hedefi:	Aile danışmanlık hizmetinin yaygınlaştırılması, sosyal yardım ve hizmetlerin aile temelli sunulması temin edilecektir.

Performans Göstergeleri	Ölçü Birimi	2018	2019 Planlanan	2019 YS Gerç. Tahmini	2020 Hedef	2021 Tahmin	2022 Tahmin
Aile danışmanlık hizmetinden yararlanan kişi sayısı	Sayı	11.308	8.000	12.000	8.000	8.000	8.000
Aile sosyal destek programı ile ulaşılan hane sayısı	Sayı	1.129.012	1.000.000	1.000.000	1.000.000	1.000.000	1.000.000
Aile sosyal destek programı kapsamında istihdam edilen personel başına düşen hane sayısı	Sayı	7.740	6.000	8.600	5.000	4.250	3.250
Aileye yönelik eğitim ve danışmanlık hizmetlerinden memnuniyet oranı	Oran	-	-	-	90	90	90
Sosyal hizmet merkezi sayısı	Sayı	319	332	333	353	378	400

Alt Program Kapsamında Yürütülecek Faaliyetlerin Ödenek Harcama Durumu

Faaliyetler	2019 Bütçe	2019 Harcama	2020 Bütçe	2021 Tahmin	2022 Tahmin
Aile ve Topluma Yönelik Sosyal Hizmet Faaliyetleri	568.952.350	414.527.784	751.020.000	803.926.000	855.160.000
Aile Yapısını Etkileyen Kötü Alışkanlıkların ve Bağımlılıkların Azaltılmasına Yönelik Hizmetler	26.606.650	20.080.073	1.431.000	1.530.000	1.617.000
T O P L A M	595.559.000	434.607.857	752.451.000	805.456.000	856.777.000

Faaliyetlere İlişkin Açıklamalar:

Aile ve Topluma Yönelik Sosyal Hizmet Faaliyetleri

Sosyal Hizmet Merkezleri, illerde Bakanlık hizmetlerimizin çoğunluğunun sunulduğu ortak birimler şeklinde hizmet sunmakta olup, sosyal hizmet müdahalesinin ve takibinin gerçekleştirilmesi, çocuk, genç, kadın, erkek, engelli, yaşlı fertlere ve ailelerine koruyucu, önleyici, destekleyici, geliştirici, rehberlik ve danışmanlık odaklı sosyal hizmetlerin, hizmete erişim kolaylığı esasıyla yürütülmesi amacıyla çalışmalar gerçekleştirmektedirler. SHM'ler aynı zamanda vatandaşlarımız ile kamunun imkânlarının buluşturulması yönünde çalışan ASDEP görevlilerinin toplanma ve koordinasyon merkezi görevini de üstlenmektedir. (09 Şubat 2013 tarih ve 28554 sayılı Resmi Gazete'de yayımlanarak yürürlüğe giren Sosyal Hizmet Merkezleri Yönetmeliği, 2828 sayılı Sosyal Hizmetler Kanununun (RG:27.05.1983/18059) 3 ve 4'üncü maddesi ile 1 sayılı Cumhurbaşkanlığı Teşkilatı Hakkında Cumhurbaşkanlığı Kararnamesinin (RG:10.07.2018/30474) 65 ve 68'inci maddeleri, 04 Eylül 2012 tarih ve 28401 sayılı Resmi Gazete'de Yayınlanan "Gerçek Kişiler ve Özel Hukuk Tüzel Kişileri İle Kamu Kurum ve Kuruluşlarınca Açılacak Aile Danışma Merkezleri Yönetmeliği")

Aile Yapısını Etkileyen Kötü Alışkanlıkların ve Bağımlılıkların Azaltılmasına Yönelik Hizmetler

Aile yapısını etkileyen kötü alışkanlıkların ve bağımlılıkların azaltılmasına yönelik eğitim, danışmanlık ve araştırma hizmetleri yürütülmektedir. (1 sayılı Cumhurbaşkanlığı Teşkilatı Hakkında Cumhurbaşkanlığı Kararnamesinin (RG:10.07.2018/30474) 68'inci maddesi (e) bendi, Uyuşturucu ile Mücadele Ulusal Strateji Belgesi (2018-2023) ve Eylem Planı)

Alt Program Adı:

AİLENİN GÜÇLENDİRİLMESİ

Uygulayan İdare:

AİLE, ÇALIŞMA VE SOSYAL HİZMETLER BAKANLIĞI

Alt Program Kapsamı:

Aile üyelerinin çağın gerektirdiği temel aile yaşamı hakkındaki bilgi, beceri ve tutumları geliştirmelerine yönelik eğitim, danışmanlık ve diğer sosyal hizmet programlarını sunmak. Afet ve acil durumlarda normal hayata dönüşü destekleyen güçlendirici psikososyal destek hizmetlere yönelik gerekli çalışmaları yapmak. Dinamik nüfus yapısının korunmasını sağlamak.

Alt Program Hedefi:

Evlilik öncesi eğitim programı ve aile eğitim programı (AEP) yaygınlaştırılacak, ayrıca afet sonrası psikososyal destek hizmet kapasitesi geliştirilerek sosyal risklere karşı aile kurumunun güçlendirilmesi ve dinamik nüfus yapısının korunması sağlanacaktır.

Performans Göstergeleri	Ölçü Birimi	2018	2019 Planlanan	2019 YS Gerç. Tahmini	2020 Hedef	2021 Tahmin	2022 Tahmin
Aile eğitim programı katılımcı sayısı	Sayı	488.797	250.000	480.000	250.000	250.000	250.000
Çeyiz yardımından yararlanan kişi sayısı	Sayı	0	110	110	150	200	300
Doğum yardımından yararlanan kişi sayısı	Sayı	1.190.053	1.170.315	1.170.315	1.150.904	1.131.815	1.113.043
Evlilik öncesi eğitim programı katılımcı sayısı	Sayı	290.416	150.000	140.000	150.000	150.000	150.000
Kötü alışkanlık ve bağımlılıkların azaltılmasına yönelik eğitim verilen kişi sayısı	Sayı	365.428	150.000	240.000	100.000	100.000	100.000
Psikososyal destek eğiticileri tarafından farkındalık eğitimi verilen personel sayısı	Sayı	0	800	1.000	800	800	800
Psikososyal destek kapsamında başlangıç düzeyi eğitimi verilen personel sayısı	Sayı	100	300	300	300	300	300

Alt Program Kapsamında Yürütülecek Faaliyetlerin Ödenek Harcama Durumu

Faaliyetler	2019 Bütçe	2019 Harcama	2020 Bütçe	2021 Tahmin	2022 Tahmin
Aileye Yönelik Eğitim, Danışmanlık ve Araştırma Hizmetleri	2.000.000	0	1.470.000	1.470.000	1.548.000
Aileye Yönelik Hizmetlerin Planlanması ve Koordinasyonu	10.925.000	10.458.437	12.147.000	13.051.000	13.888.000
Dinamik Nüfus Yapısının Korunması	605.923.000	318.007.847	554.500.000	594.367.000	626.565.000
T O P L A M	618.848.000	328.466.284	568.117.000	608.888.000	642.001.000

Faaliyetlere İlişkin Açıklamalar:

Aileye Yönelik Eğitim, Danışmanlık ve Araştırma Hizmetleri

Fertlerin çağın gerektirdiği temel aile yaşam becerilerine yönelik bilgi, beceri ve tutumları edinebilmeleri için eğitim ve iletişim, hukuk, iktisat, medya ve sağlık alanlarındaki aile eğitim programı, ayrıca evlilik çağında olan ve aile kurmak amacıyla bir araya gelen çiftlerin evlilik hayatına hazırlanmaları amacıyla evlilik öncesi eğitim programı kapsamında eğitimler düzenlenmektedir. Aile içi sorunların çözümüne yardımcı olmak amacıyla aile danışmanlığı hizmeti verilmektedir. Diğer yandan bilimsel temelli sağlıklı politikaların oluşturulabilmesi amacıyla aile ve topluma yönelik sosyal araştırmalar gerçekleştirilmektedir.(1 sayılı Cumhurbaşkanlığı Teşkilatı Hakkında Cumhurbaşkanlığı Kararnamesinin (RG:10.07.2018/30474) 65'inci maddesinin birinci fıkrasının (b) ve (g) ve (ğ) bentleri, ile 68'inci maddesi, 09.02.2013 tarih ve 28554 sayılı Resmi Gazete'de Yayınlanan Sosyal Hizmet Merkezleri Yönetmeliği, 04 Eylül 2012 tarih ve 28401 sayılı Resmi Gazete'de Yayınlanan "Gerçek Kişiler ve Özel Hukuk Tüzel Kişileri İle Kamu Kurum ve Kuruluşlarınca Açılacak Aile Danışma Merkezleri Yönetmeliği")

Aileye Yönelik Hizmetlerin Planlanması ve Koordinasyonu

Aile ve Toplum Hizmetleri Genel Müdürlüğü, aile ve topluma yönelik koruyucu, önleyici, eğitici, geliştirici, rehberlik edici sosyal hizmet faaliyetlerini yürütmekte ve koordine etmektedir. Bu kapsamda aile eğitim programları, araştırma faaliyetleri, danışmanlık hizmetleri, göç afet ve acil durumlarda psikososyal destek hizmetleri sunulmaktadır. Söz konusu faaliyetler ülke genelindeki Sosyal Hizmet Merkezleri aracılığı ile sunulmaktadır. (1 sayılı Cumhurbaşkanlığı Teşkilatı Hakkında Cumhurbaşkanlığı Kararnamesinin (RG:10.07.2018/30474) 65'inci maddesinin birinci fıkrasının (b) ve (g) ve (ğ) bentleri, ile 68'inci maddesi, 09.02.2013 tarih ve 28554 sayılı Resmi Gazete'de Yayınlanan Sosyal Hizmet Merkezleri Yönetmeliği, 04 Eylül 2012 tarih ve 28401 sayılı Resmi Gazete'de Yayınlanan "Gerçek Kişiler ve Özel Hukuk Tüzel Kişileri İle Kamu Kurum ve Kuruluşlarınca Açılacak Aile Danışma Merkezleri Yönetmeliği", 18/12/2013 tarih ve 28855 sayılı Resmi Gazete'de yayınlanan Afet ve Acil Durum Müdahale Hizmetleri Yönetmeliği, 03.01.2014 tarih ve 28871 sayılı Resmi Gazete'de yayınlanan Türkiye Afet Müdahale Planı)

Dinamik Nüfus Yapısının Korunması

03/06/2011 tarihli ve 633 sayılı KHK kapsamında Sosyal Hizmetler Alanında Bazı Düzenlemeler Hakkında Kanun Hükmünde Kararnamenin Ek 2'nci maddesi kapsamında yapılan çeyiz yardımı ile ülkemizde evlenmeme yahut geç evlenme tutumunun kırılarak doğurganlık oranlarının yüksek olduğu yaşlarda evlilik birliğinin kurulması teşvik edilmektedir. 03/06/2011 tarihli ve 633 sayılı KHK kapsamında Sosyal Hizmetler Alanında Bazı Düzenlemeler Hakkında Kanun Hükmünde Kararnamenin Ek 4'üncü maddesi kapsamında verilen doğum yardımı ile de ebeveynlere ekonomik destek sağlanmaktadır.

AİLE, ÇALIŞMA VE SOSYAL HİZMETLER BAKANLIĞI PERFORMANS BİLGİSİ

Program Adı:	AİLENİN KORUNMASI VE GÜÇLENDİRİLMESİ
Programın Amacı:	Ailenin Bütünlüğünün Korunması, Güçlendirilmesi ve Sosyal Refahının Artırılması.
Programın Kapsamı:	Fert, aile ve toplum refahını artırmak amacıyla özel gereksinim grupları öncelikli olmak üzere tüm toplumu hedefleyen katılımcı anlayışla, adil ve arz odaklı bütüncül sosyal politikalar üretmek, uygulamak ve izlemek.
Anahtar Göstergeler	1- Kaba boşanma hızı 2- Tek ebeveyn ve çocuklardan oluşan çekirdek aile oranı
Alt Program Adı:	AİLENİN KORUNMASI
Alt Programın Kapsamı:	Ailenin korunması programı kapsamında yer alan Sosyal Hizmet Merkezleri (SHM) ile sosyal hizmet müdahalesi ve takibini gerçekleştirerek, çocuk, genç, kadın, erkek, engelli, yaşlı fertlere ve ailelerine koruyucu, önleyici, destekleyici, geliştirici, rehberlik ve danışmanlık odaklı sosyal hizmetleri hizmete erişim kolaylığı esasıyla yürütmek. SHM'ler üzerinden yürütülen Aile Sosyal Destek Programı (ASDEP) aracılığıyla aile ve fertlerin sosyal yardım ve sosyal hizmetlere olan ihtiyaçlarını tespit ederek, ihtiyaca göre sosyal yardım ve sosyal hizmet modellerin planlanmak ve uygulamak, gerektiğinde diğer kamu hizmetlerinden (eğitim, sağlık, istihdam vs.) yararlanılmasının sağlanması amacıyla sürecin tüm aşamalarında rehberlik ve danışmanlık hizmetlerini sunmak.
Alt Program Hedefi:	Aile danışmanlık hizmetinin yaygınlaştırılması, sosyal yardım ve hizmetlerin aile temelli sunulması temin edilecektir.

Performans Göstergeleri

Performans Göstergesi	Ölçü Birimi	2018	2019 Planlanan	2019 YS Gerç. Tahmini	2020 Hedef	2021 Tahmin	2022 Tahmin
1- Aile danışmanlık hizmetinden yararlanan kişi sayısı	Sayı	11.308	8.000	12.000	8.000	8.000	8.000

Göstergeye İlişkin Açıklama: 81 ilde verilen aile danışmanlığı ve boşanma süreci danışmanlığı hizmetlerinden yararlanan kişilerin toplam sayısı.

Hesaplama Yöntemi: İllerden gelen 3 aylık verilerin toplamından oluşmaktadır.

Verinin Kaynağı: İl Müdürlükleri.

Sorumlu İdare: AİLE, ÇALIŞMA VE SOSYAL HİZMETLER BAKANLIĞI

Performans Göstergesi	Ölçü Birimi	2018	2019 Planlanan	2019 YS Gerç. Tahmini	2020 Hedef	2021 Tahmin	2022 Tahmin
2- Aile sosyal destek programı ile ulaşılan hane sayısı	Sayı	1.129.012	1.000.000	1.000.000	1.000.000	1.000.000	1.000.000

Göstergeye İlişkin Açıklama: Ulaşılması hedeflenen 1.000.000 hane ziyareti, ASDEP personelinin günlük ekip başına ortalama 3 hane ziyaretini ifade etmektedir.

Hesaplama Yöntemi: ASDEP personelinin günlük yapacağı hane ziyaretlerinin yıl sonundaki toplamı

Verinin Kaynağı: ASDEP Bilişim Sistemi.

Sorumlu İdare: AİLE, ÇALIŞMA VE SOSYAL HİZMETLER BAKANLIĞI

Performans Göstergesi	Ölçü Birimi	2018	2019 Planlanan	2019 YS Gerç. Tahmini	2020 Hedef	2021 Tahmin	2022 Tahmin
3- Aile sosyal destek programı kapsamında istihdam edilen personel başına düşen hane sayısı	Sayı	7.740	6.000	8.600	5.000	4.250	3.250

Göstergeye İlişkin Açıklama: ASDEP personeli sayısı başına düşen hane sayısını göstermektedir. TÜİK 2018 verilerine göre Türkiye’de mevcut hane sayısı 23.221.218’dir. Mevcut ASDEP personel sayısı 2.699’dur. Önümüzdeki dönemde ilave personel istihdamı planlanmaktadır.

Hesaplama Yöntemi: Hane sayısı/Personel sayısı.

Verinin Kaynağı: ASDEP Bilişim Sistemi.

Sorumlu İdare: AİLE, ÇALIŞMA VE SOSYAL HİZMETLER BAKANLIĞI

Performans Göstergesi	Ölçü Birimi	2018	2019 Planlanan	2019 YS Gerç. Tahmini	2020 Hedef	2021 Tahmin	2022 Tahmin
4- Aileye yönelik eğitim ve danışmanlık hizmetlerinden memnuniyet oranı	Oran	-	-	-	90	90	90

Göstergeye İlişkin Açıklama: Aile eğitim ve danışmanlığı hizmetinden hizmet alanların memnuniyet oranı.

Hesaplama Yöntemi: Anket.

Verinin Kaynağı: Eğitim sonrası anketler.

Sorumlu İdare: AİLE, ÇALIŞMA VE SOSYAL HİZMETLER BAKANLIĞI

Performans Göstergesi	Ölçü Birimi	2018	2019 Planlanan	2019 YS Gerç. Tahmini	2020 Hedef	2021 Tahmin	2022 Tahmin
5- Sosyal hizmet merkezi sayısı	Sayı	319	332	333	353	378	400

Göstergeye İlişkin Açıklama: Bakanlık Oluru kapsamında tamamlanmış ve hizmete açılmış SHM’lerin sayısından oluşmaktadır.

Hesaplama Yöntemi: Açılışı yapılan SHM sayısı.

Verinin Kaynağı: Bakanlık Oluru.

Sorumlu İdare: AİLE, ÇALIŞMA VE SOSYAL HİZMETLER BAKANLIĞI

Alt Program Kapsamında Yürütülecek Faaliyet Maliyetleri

Faaliyetler	2019 Bütçe	2019 Harcama	2020 Bütçe	2021 Tahmin	2022 Tahmin
Aile ve Topluma Yönelik Sosyal Hizmet Faaliyetleri	596.585.350	428.032.784	756.330.000	803.926.000	855.160.000
Bütçe İçi	568.952.350	414.527.784	751.020.000	803.926.000	855.160.000
Bütçe Dışı	27.633.000	13.505.000	5.310.000	0	0
Aile Yapısını Etkileyen Kötü Alışkanlıkların ve Bağımlılıkların Azaltılmasına Yönelik Hizmetler	26.606.650	20.080.073	1.431.000	1.530.000	1.617.000
Bütçe İçi	26.606.650	20.080.073	1.431.000	1.530.000	1.617.000
Bütçe Dışı	0	0	0	0	0
T O P L A M	623.192.000	448.112.857	757.761.000	805.456.000	856.777.000
Bütçe İçi	595.559.000	434.607.857	752.451.000	805.456.000	856.777.000
Bütçe Dışı	27.633.000	13.505.000	5.310.000	0	0

Faaliyetlere İlişkin Açıklamalar:

Aile ve Topluma Yönelik Sosyal Hizmet Faaliyetleri

Sosyal Hizmet Merkezleri, illerde Bakanlık hizmetlerimizin çoğunluğunun sunulduğu ortak birimler şeklinde hizmet sunmakta olup, sosyal hizmet müdahalesinin ve takibinin gerçekleştirilmesi, çocuk, genç, kadın, erkek, engelli, yaşlı fertlere ve ailelerine koruyucu, önleyici, destekleyici, geliştirici, rehberlik ve danışmanlık odaklı sosyal hizmetlerin, hizmete erişim kolaylığı esasıyla yürütülmesi amacıyla çalışmalar gerçekleştirmektedirler. SHM'ler aynı zamanda vatandaşlarımız ile kamunun imkânlarının buluşturulması yönünde çalışan ASDEP görevlilerinin toplanma ve koordinasyon merkezi görevini de üstlenmektedir. (09 Şubat 2013 tarih ve 28554 sayılı Resmi Gazete'de yayımlanarak yürürlüğe giren Sosyal Hizmet Merkezleri Yönetmeliği, 2828 sayılı Sosyal Hizmetler Kanununun (RG:27.05.1983/18059) 3 ve 4'üncü maddesi ile 1 sayılı Cumhurbaşkanlığı Teşkilatı Hakkında Cumhurbaşkanlığı Kararnamesinin (RG:10.07.2018/30474) 65 ve 68'inci maddeleri, 04 Eylül 2012 tarih ve 28401 sayılı Resmi Gazete'de Yayınlanan "Gerçek Kişiler ve Özel Hukuk Tüzel Kişileri İle Kamu Kurum ve Kuruluşlarınca Açılacak Aile Danışma Merkezleri Yönetmeliği")

Aile Yapısını Etkileyen Kötü Alışkanlıkların ve Bağımlılıkların Azaltılmasına Yönelik Hizmetler

Aile yapısını etkileyen kötü alışkanlıkların ve bağımlılıkların azaltılmasına yönelik eğitim, danışmanlık ve araştırma hizmetleri yürütülmektedir. (1 sayılı Cumhurbaşkanlığı Teşkilatı Hakkında Cumhurbaşkanlığı Kararnamesinin (RG:10.07.2018/30474) 68'inci maddesi (e) bendi, Uyuşturucu ile Mücadele Ulusal Strateji Belgesi (2018-2023) ve Eylem Planı)

Alt Program Adı: AİLENİN GÜÇLENDİRİLMESİ

Alt Programın Kapsamı: Aile üyelerinin çağın gerektirdiği temel aile yaşamı hakkındaki bilgi, beceri ve tutumları geliştirmelerine yönelik eğitim, danışmanlık ve diğer sosyal hizmet programlarını sunmak. Afet ve acil durumlarda normal hayata dönüşü destekleyen güçlendirici psikososyal destek hizmetlere yönelik gerekli çalışmaları yapmak. Dinamik nüfus yapısının korunmasını sağlamak.

Alt Program Hedefi: Evlilik öncesi eğitim programı ve aile eğitim programı yaygınlaştırılacak, ayrıca afet sonrası psikososyal destek hizmet kapasitesi geliştirilerek sosyal risklere karşı aile kurumunun güçlendirilmesi ve dinamik nüfus yapısının korunması sağlanacaktır.

Performans Göstergeleri

Performans Göstergesi	Ölçü Birimi	2018	2019 Planlanan	2019 YS Gerç. Tahmini	2020 Hedef	2021 Tahmin	2022 Tahmin
1- Aile eğitim programı katılımcı sayısı	Sayı	488.797	250.000	480.000	250.000	250.000	250.000

Göstergeye İlişkin Açıklama: 81 ilde gerçekleştirilen AEP kapsamında verilen eğitimlere katılan toplam kişi sayısı.

Hesaplama Yöntemi: Eğiticiler tarafından aep.gov.tr sitesine girişi yapılan eğitime katılan kişi sayısı.

Verinin Kaynağı: aep.gov.tr veritabanı.

Sorumlu İdare: AİLE, ÇALIŞMA VE SOSYAL HİZMETLER BAKANLIĞI

Performans Göstergesi	Ölçü Birimi	2018	2019 Planlanan	2019 YS Gerç. Tahmini	2020 Hedef	2021 Tahmin	2022 Tahmin
2- Çeyiz yardımından yararlanan kişi sayısı	Sayı	0	110	110	150	200	300

Göstergeye İlişkin Açıklama: Çeyiz hesabına devlet katkısı yardımı 2016 yılında başlamış olup, katılanların ödemeye hak kazanmaları için en az 3 yıl ödeme yapmaları gerekmektedir. İlk ödemeler 2019 yılı Nisan ayında yapılmıştır.

Hesaplama Yöntemi: Başvuru sonucu veri tabanına kayıt olan katılımcılardan ödemeye hak kazananların toplamı.

Verinin Kaynağı: CEKO (çeyiz-konut yardımı elektronik bilgi sistemi).

Sorumlu İdare: AİLE, ÇALIŞMA VE SOSYAL HİZMETLER BAKANLIĞI

Performans Göstergesi	Ölçü Birimi	2018	2019 Planlanan	2019 YS Gerç. Tahmini	2020 Hedef	2021 Tahmin	2022 Tahmin
3- Doğum yardımından yararlanan kişi sayısı	Sayı	1.190.053	1.170.315	1.170.315	1.150.904	1.131.815	1.113.043

Göstergeye İlişkin Açıklama: Doğum Yardımı, Türk vatandaşları ile Mavi kart sahiplerine verilir. Annenin veya babanın veyahut her ikisinin de Türk vatandaşı ya da Mavi kart sahibi olması gerekmektedir. Doğum Yardımı, 15.05.2015 tarihinde ve sonrasında gerçekleşen canlı doğumlar için verilmektedir.

Hesaplama Yöntemi: Sistem veri tabanına yapılan girişler.

Verinin Kaynağı: Bütünleşik Sosyal Yardım Bilgi Sistemi (SYGM).

Sorumlu İdare: AİLE, ÇALIŞMA VE SOSYAL HİZMETLER BAKANLIĞI

Performans Göstergesi	Ölçü Birimi	2018	2019 Planlanan	2019 YS Gerç. Tahmini	2020 Hedef	2021 Tahmin	2022 Tahmin
4- Evlilik öncesi eğitim programı katılımcı sayısı	Sayı	290.416	150.000	140.000	150.000	150.000	150.000

Göstergeye İlişkin Açıklama: 81 ilde gerçekleştirilen AEP kapsamında verilen eğitimlere katılan toplam kişi sayısı.

Hesaplama Yöntemi: Eğitimciler tarafından aep.gov.tr sitesine girişi yapılan eğitime katılan kişi sayısı.

Verinin Kaynağı: aep.gov.tr veritabanı.

Sorumlu İdare: AİLE, ÇALIŞMA VE SOSYAL HİZMETLER BAKANLIĞI

Performans Göstergesi	Ölçü Birimi	2018	2019 Planlanan	2019 YS Gerç. Tahmini	2020 Hedef	2021 Tahmin	2022 Tahmin
5- Kötü alışkanlık ve bağımlılıkların azaltılmasına yönelik eğitim verilen kişi sayısı	Sayı	365.428	150.000	240.000	100.000	100.000	100.000

Göstergeye İlişkin Açıklama: 81 ilde gerçekleştirilen toplam farkındalık eğitimi sayısı.

Hesaplama Yöntemi: Aylık olarak il müdürlüklerinin gönderdiği verilerin toplamından oluşmaktadır.

Verinin Kaynağı: İl Müdürlükleri.

Sorumlu İdare: AİLE, ÇALIŞMA VE SOSYAL HİZMETLER BAKANLIĞI

Performans Göstergesi	Ölçü Birimi	2018	2019 Planlanan	2019 YS Gerç. Tahmini	2020 Hedef	2021 Tahmin	2022 Tahmin
6- Psikososyal destek eğitimcileri tarafından farkındalık eğitimi verilen personel sayısı	Sayı	0	800	1.000	800	800	800

Göstergeye İlişkin Açıklama: 81 ilde gerçekleştirilen toplam psikososyal destek eğitimi verilen personel sayısı.

Hesaplama Yöntemi: 3 Aylık olarak il müdürlüklerinin gönderdiği verilerin toplamından oluşmaktadır.

Verinin Kaynağı: İl Müdürlükleri.

Sorumlu İdare: AİLE, ÇALIŞMA VE SOSYAL HİZMETLER BAKANLIĞI

Performans Göstergesi	Ölçü Birimi	2018	2019 Planlanan	2019 YS Gerç. Tahmini	2020 Hedef	2021 Tahmin	2022 Tahmin
7- Psikososyal destek kapsamında başlangıç düzeyi eğitimi verilen personel sayısı	Sayı	100	300	300	300	300	300

Göstergeye İlişkin Açıklama: ATHGM merkez teşkilat tarafından gerçekleştirilen toplam psikososyal destek eğitimi alan personel sayısı.

Hesaplama Yöntemi: Eğitim Oluru ve imza çizelgeleri veri toplama aracı olarak kullanılacaktır.

Verinin Kaynağı: ATHGM Göç, Afet ve Acil Durumlarda Psikososyal Destek Daire Başkanlığı.

Sorumlu İdare: AİLE, ÇALIŞMA VE SOSYAL HİZMETLER BAKANLIĞI

Alt Program Kapsamında Yürütülecek Faaliyet Maliyetleri

Faaliyetler	2019 Bütçe	2019 Harcama	2020 Bütçe	2021 Tahmin	2022 Tahmin
Aileye Yönelik Eğitim, Danışmanlık ve Araştırma Hizmetleri	2.000.000	0	1.470.000	1.470.000	1.548.000
Bütçe İçi	2.000.000	0	1.470.000	1.470.000	1.548.000
Bütçe Dışı	0	0	0	0	0
Aileye Yönelik Hizmetlerin Planlanması ve Koordinasyonu	10.925.000	10.458.437	12.147.000	13.051.000	13.888.000
Bütçe İçi	10.925.000	10.458.437	12.147.000	13.051.000	13.888.000
Bütçe Dışı	0	0	0	0	0
Dinamik Nüfus Yapısının Korunması	605.923.000	318.007.847	554.500.000	594.367.000	626.565.000
Bütçe İçi	605.923.000	318.007.847	554.500.000	594.367.000	626.565.000
Bütçe Dışı	0	0	0	0	0
T O P L A M	618.848.000	328.466.284	568.117.000	608.888.000	642.001.000
Bütçe İçi	618.848.000	328.466.284	568.117.000	608.888.000	642.001.000
Bütçe Dışı	0	0	0	0	0

Faaliyetlere İlişkin Açıklamalar:

Aileye Yönelik Eğitim, Danışmanlık ve Araştırma Hizmetleri	<p>Fertlerin çağın gerektirdiği temel aile yaşam becerilerine yönelik bilgi, beceri ve tutumları edinebilmeleri için eğitim ve iletişim, hukuk, iktisat, medya ve sağlık alanlarındaki aile eğitim programı, ayrıca evlilik çağında olan ve aile kurmak amacıyla bir araya gelen çiftlerin evlilik hayatına hazırlanmaları amacıyla evlilik öncesi eğitim programı kapsamında eğitimler düzenlenmektedir. Aile içi sorunların çözümüne yardımcı olmak amacıyla aile danışmanlığı hizmeti verilmektedir. Diğer yandan bilimsel temelli sağlıklı politikaların oluşturulabilmesi amacıyla aile ve topluma yönelik sosyal araştırmalar gerçekleştirilmektedir.</p> <p>(1 sayılı Cumhurbaşkanlığı Teşkilatı Hakkında Cumhurbaşkanlığı Kararnamesinin (RG:10.07.2018/30474) 65'inci maddesinin birinci fıkrasının (b) ve (g) ve (ğ) bentleri ile 68'inci maddesi, 09.02.2013 tarih ve 28554 sayılı Resmi Gazete'de Yayınlanan Sosyal Hizmet Merkezleri Yönetmeliği, 04 Eylül 2012 tarih ve 28401 sayılı Resmi Gazete'de yayınlanan Gerçek Kişiler ve Özel Hukuk Tüzel Kişileri İle Kamu Kurum ve Kuruluşlarınca Açılacak Aile Danışma Merkezleri Yönetmeliği)</p>
Aileye Yönelik Hizmetlerin Planlanması ve Koordinasyonu	<p>Aile ve Toplum Hizmetleri Genel Müdürlüğü, aile ve topluma yönelik koruyucu, önleyici, eğitici, geliştirici, rehberlik edici sosyal hizmet faaliyetlerini yürütmekte ve koordine etmektedir. Bu kapsamda aile eğitim programları, araştırma faaliyetleri, danışmanlık hizmetleri, göç afet ve acil durumlarda psikososyal destek hizmetleri sunulmaktadır. Söz konusu faaliyetler ülke genelindeki Sosyal Hizmet Merkezleri aracılığı ile sunulmaktadır.</p> <p>(1 sayılı Cumhurbaşkanlığı Teşkilatı Hakkında Cumhurbaşkanlığı Kararnamesinin (RG:10.07.2018/30474) 65'inci maddesinin birinci fıkrasının (b) ve (g) ve (ğ) bentleri, ile 68'inci maddesi, 09.02.2013 tarih ve 28554 sayılı Resmi Gazete'de yayınlanan Sosyal Hizmet Merkezleri Yönetmeliği, 04 Eylül 2012 tarih ve 28401 sayılı Resmi Gazete'de Yayınlanan Gerçek Kişiler ve Özel Hukuk Tüzel Kişileri İle Kamu Kurum ve Kuruluşlarınca Açılacak Aile Danışma Merkezleri Yönetmeliği, 18/12/2013 tarih ve 28855 sayılı Resmi Gazete'de yayınlanan Afet ve Acil Durum Müdahale Hizmetleri Yönetmeliği, 03.01.2014 tarih ve 28871 sayılı Resmi Gazete'de yayınlanan Türkiye Afet Müdahale Planı)</p>
Dinamik Nüfus Yapısının Korunması	<p>03/06/2011 tarihli ve 633 sayılı KHK kapsamında Sosyal Hizmetler Alanında Bazı Düzenlemeler Hakkında Kanun Hükmünde Kararnamenin Ek 2'nci maddesi kapsamında yapılan çeyiz yardımı ile ülkemizde evlenmeme yahut geç evlenme tutumunun kırılarak doğurganlık oranlarının yüksek olduğu yaşlarda evlilik birliğinin kurulması teşvik edilmektedir.</p> <p>03/06/2011 tarihli ve 633 sayılı KHK kapsamında Sosyal Hizmetler Alanında Bazı Düzenlemeler Hakkında Kanun Hükmünde Kararnamenin Ek 4'üncü maddesi kapsamında verilen doğum yardımı ile de ebeveynlere ekonomik destek sağlanmaktadır.</p>

FAALİYET MALİYETLERİ TABLOSU

İdare Adı	AİLE, ÇALIŞMA VE SOSYAL HİZMETLER BAKANLIĞI
Program Adı	AİLENİN KORUNMASI VE GÜÇLENDİRİLMESİ
Alt Program Adı	AİLENİN GÜÇLENDİRİLMESİ
Alt Program Hedefi	Evlilik öncesi eğitim programı ve aile eğitim programı yaygınlaştırılacak, ayrıca afet sonrası psikososyal destek hizmet kapasitesi geliştirilerek sosyal risklere karşı aile kurumunun güçlendirilmesi ve dinamik nüfus yapısının korunması sağlanacaktır.
Faaliyet Adı	Aileye Yönelik Eğitim, Danışmanlık ve Araştırma Hizmetleri.
Açıklama	<p>Fertlerin çağın gerektirdiği temel aile yaşam becerilerine yönelik bilgi, beceri ve tutumları edinebilmeleri için eğitim ve iletişim, hukuk, iktisat, medya ve sağlık alanlarındaki aile eğitim programı, ayrıca evlilik çağında olan ve aile kurmak amacıyla bir araya gelen çiftlerin evlilik hayatına hazırlanmaları amacıyla evlilik öncesi eğitim programı kapsamında eğitimler düzenlenmektedir. Aile içi sorunların çözümüne yardımcı olmak amacıyla aile danışmanlığı hizmeti verilmektedir. Diğer yandan bilimsel temelli sağlıklı politikaların oluşturulabilmesi amacıyla aile ve topluma yönelik sosyal araştırmalar gerçekleştirilmektedir.</p> <p>(1 sayılı Cumhurbaşkanlığı Teşkilatı Hakkında Cumhurbaşkanlığı Kararnamesinin (RG:10.07.2018/30474) 65'inci maddesinin birinci fıkrasının (b) ve (g) ve (ğ) bentleri, ile 68'inci maddesi, 09.02.2013 tarih ve 28554 sayılı Resmi Gazete'de yayınlanan Sosyal Hizmet Merkezleri Yönetmeliği, 04 Eylül 2012 tarih ve 28401 sayılı Resmi Gazete'de yayınlanan Gerçek Kişiler ve Özel Hukuk Tüzel Kişileri İle Kamu Kurum ve Kuruluşlarınca Açılacak Aile Danışma Merkezleri Yönetmeliği)</p>

EKONOMİK KOD	2019 Bütçe	2019 Harcama	2020 Bütçe	2021 Tahmin	2022 Tahmin
Personel Giderleri					
Sosyal Güvenlik Kurumuna Devlet Primi Giderleri					
Mal ve Hizmet Alım Giderleri					
Faiz Giderleri					
Cari Transferler					
Sermaye Giderleri	2.000.000		1.470.000	1.470.000	1.548.000
Sermaye Transferleri					
Borç Verme					
BÜTÇE İÇİ TOPLAM KAYNAK	2.000.000		1.470.000	1.470.000	1.548.000
Döner Sermaye					
Özel Hesap					
Diğer Bütçe Dışı Kaynak					
BÜTÇE DIŞI TOPLAM KAYNAK					
FAALİYET MALİYETİ TOPLAMI	2.000.000		1.470.000	1.470.000	1.548.000

FAALİYET MALİYETLERİ TABLOSU

İdare Adı AİLE, ÇALIŞMA VE SOSYAL HİZMETLER BAKANLIĞI
Program Adı AİLENİN KORUNMASI VE GÜÇLENDİRİLMESİ
Alt Program Adı AİLENİN GÜÇLENDİRİLMESİ
Alt Program Hedefi Evlilik öncesi eğitim programı ve aile eğitim programı yaygınlaştırılacak, ayrıca afet sonrası psikososyal destek hizmet kapasitesi geliştirilerek sosyal risklere karşı aile kurumunun güçlendirilmesi ve dinamik nüfus yapısının korunması sağlanacaktır.

Faaliyet Adı Aileye Yönelik Hizmetlerin Planlanması ve Koordinasyonu.

Açıklama Aile ve Toplum Hizmetleri Genel Müdürlüğü, aile ve topluma yönelik koruyucu, önleyici, eğitici, geliştirici, rehberlik edici sosyal hizmet faaliyetlerini yürütmekte ve koordine etmektedir. Bu kapsamda aile eğitim programları, araştırma faaliyetleri, danışmanlık hizmetleri, göç afet ve acil durumlarda psikososyal destek hizmetleri sunulmaktadır. Söz konusu faaliyetler ülke genelindeki Sosyal Hizmet Merkezleri aracılığı ile sunulmaktadır.

(1 sayılı Cumhurbaşkanlığı Teşkilatı Hakkında Cumhurbaşkanlığı Kararnamesinin (RG:10.07.2018/30474) 65'inci maddesinin birinci fıkrasının (b) ve (g) ve (ğ) bentleri, ile 68'inci maddesi, 09.02.2013 tarih ve 28554 sayılı Resmi Gazete'de yayınlanan Sosyal Hizmet Merkezleri Yönetmeliği, 04 Eylül 2012 tarih ve 28401 sayılı Resmi Gazete'de yayınlanan Gerçek Kişiler ve Özel Hukuk Tüzel Kişileri İle Kamu Kurum ve Kuruluşlarınca Açılacak Aile Danışma Merkezleri Yönetmeliği, 18/12/2013 tarih ve 28855 sayılı Resmi Gazete'de yayınlanan Afet ve Acil Durum Müdahale Hizmetleri Yönetmeliği, 03.01.2014 tarih ve 28871 sayılı Resmi Gazete'de yayınlanan Türkiye Afet Müdahale Planı)

EKONOMİK KOD	2019 Bütçe	2019 Harcama	2020 Bütçe	2021 Tahmin	2022 Tahmin
Personel Giderleri	9.009.000	7.413.020	10.005.000	10.751.000	11.448.000
Sosyal Güvenlik Kurumuna Devlet Primi Giderleri	1.161.000	1.091.072	1.322.000	1.421.000	1.513.000
Mal ve Hizmet Alım Giderleri	755.000	507.153	820.000	879.000	927.000
Faiz Giderleri					
Cari Transferler					
Sermaye Giderleri					
Sermaye Transferleri		1.447.192			
Borç Verme					
BÜTÇE İÇİ TOPLAM KAYNAK	10.925.000	10.458.437	12.147.000	13.051.000	13.888.000
Döner Sermaye					
Özel Hesap					
Diğer Bütçe Dışı Kaynak					
BÜTÇE DIŞI TOPLAM KAYNAK					
FAALİYET MALİYETİ TOPLAMI	10.925.000	10.458.437	12.147.000	13.051.000	13.888.000

FAALİYET MALİYETLERİ TABLOSU

İdare Adı	AİLE, ÇALIŞMA VE SOSYAL HİZMETLER BAKANLIĞI
Program Adı	AİLENİN KORUNMASI VE GÜÇLENDİRİLMESİ
Alt Program Adı	AİLENİN GÜÇLENDİRİLMESİ
Alt Program Hedefi	Evlilik öncesi eğitim programı ve aile eğitim programı yaygınlaştırılacak, ayrıca afet sonrası psikososyal destek hizmet kapasitesi geliştirilerek sosyal risklere karşı aile kurumunun güçlendirilmesi ve dinamik nüfus yapısının korunması sağlanacaktır.
Faaliyet Adı	Dinamik Nüfus Yapısının Korunması.
Açıklama	03/06/2011 tarihli ve 633 sayılı KHK kapsamında Sosyal Hizmetler Alanında Bazı Düzenlemeler Hakkında Kanun Hükmünde Kararnamenin Ek 2'nci maddesi kapsamında yapılan çeyiz yardımı ile ülkemizde evlenmeme yahut geç evlenme tutumunun kırılarak doğurganlık oranlarının yüksek olduğu yaşlarda evlilik birliğinin kurulması teşvik edilmektedir. 03/06/2011 tarihli ve 633 sayılı KHK kapsamında Sosyal Hizmetler Alanında Bazı Düzenlemeler Hakkında Kanun Hükmünde Kararnamenin Ek 4'üncü maddesi kapsamında verilen doğum yardımı ile de ebeveynlere ekonomik destek sağlanmaktadır.

EKONOMİK KOD	2019 Bütçe	2019 Harcama	2020 Bütçe	2021 Tahmin	2022 Tahmin
Personel Giderleri					
Sosyal Güvenlik Kurumuna Devlet Primi Giderleri					
Mal ve Hizmet Alım Giderleri					
Faiz Giderleri					
Cari Transferler	605.923.000	318.007.847	554.500.000	594.367.000	626.565.000
Sermaye Giderleri					
Sermaye Transferleri					
Borç Verme					
BÜTÇE İÇİ TOPLAM KAYNAK	605.923.000	318.007.847	554.500.000	594.367.000	626.565.000
Döner Sermaye					
Özel Hesap					
Diğer Bütçe Dışı Kaynak					
BÜTÇE DIŞI TOPLAM KAYNAK					
FAALİYET MALİYETİ TOPLAMI	605.923.000	318.007.847	554.500.000	594.367.000	626.565.000

FAALİYET MALİYETLERİ TABLOSU

İdare Adı	AİLE, ÇALIŞMA VE SOSYAL HİZMETLER BAKANLIĞI
Program Adı	AİLENİN KORUNMASI VE GÜÇLENDİRİLMESİ
Alt Program Adı	AİLENİN KORUNMASI
Alt Program Hedefi	Aile danışmanlık hizmetinin yaygınlaştırılması, sosyal yardım ve hizmetlerin aile temelli sunulması temin edilecektir.
Faaliyet Adı	Aile ve Topluma Yönelik Sosyal Hizmet Faaliyetleri.
Açıklama	Sosyal Hizmet Merkezleri, illerde Bakanlık hizmetlerimizin çoğunluğunun sunulduğu ortak birimler şeklinde hizmet sunmakta olup, sosyal hizmet müdahalesinin ve takibinin gerçekleştirilmesi, çocuk, genç, kadın, erkek, engelli, yaşlı fertlere ve ailelerine koruyucu, önleyici, destekleyici, geliştirici, rehberlik ve danışmanlık odaklı sosyal hizmetlerin hizmete erişim kolaylığı esasıyla yürütülmesi amacıyla çalışmalar gerçekleştirmektedirler. SHM'ler aynı zamanda vatandaşlarımız ile kamunun imkânlarının buluşturulması yönünde çalışan ASDEP görevlilerinin toplanma ve koordinasyon merkezi görevini de üstlenmektedir.

(09 Şubat 2013 tarih ve 28554 sayılı Resmi Gazete'de yayımlanarak yürürlüğe giren Sosyal Hizmet Merkezleri Yönetmeliği, 2828 sayılı Sosyal Hizmetler Kanununun (RG:27.05.1983/18059) 3 ve 4'üncü maddesi ile 1 sayılı Cumhurbaşkanlığı Teşkilatı Hakkında Cumhurbaşkanlığı Kararnamesinin (RG:10.07.2018/30474) 65 ve 68'inci maddeleri, 04 Eylül 2012 tarih ve 28401 sayılı Resmi Gazete'de Yayımlanan Gerçek Kişiler ve Özel Hukuk Tüzel Kişileri İle Kamu Kurum ve Kuruluşlarınca Açılacak Aile Danışma Merkezleri Yönetmeliği)

EKONOMİK KOD	2019 Bütçe	2019 Harcama	2020 Bütçe	2021 Tahmin	2022 Tahmin
Personel Giderleri	417.348.300	299.364.840	603.649.000	648.677.000	690.642.000
Sosyal Güvenlik Kurumuna Devlet Primi Giderleri	63.217.750	58.115.291	80.448.000	86.451.000	92.045.000
Mal ve Hizmet Alım Giderleri	44.286.300	56.568.084	27.123.000	29.080.000	30.657.000
Faiz Giderleri					
Cari Transferler					
Sermaye Giderleri	44.100.000	479.569	39.800.000	39.718.000	41.816.000
Sermaye Transferleri					
Borç Verme					
BÜTÇE İÇİ TOPLAM KAYNAK	568.952.350	414.527.784	751.020.000	803.926.000	855.160.000
Döner Sermaye					
Özel Hesap					
Diğer Bütçe Dışı Kaynak	27.633.000	13.505.000	5.310.000		
BÜTÇE DIŞI TOPLAM KAYNAK	27.633.000	13.505.000	5.310.000		
FAALİYET MALİYETİ TOPLAMI	596.585.350	428.032.784	756.330.000	803.926.000	855.160.000

FAALİYET MALİYETLERİ TABLOSU

İdare Adı	AİLE, ÇALIŞMA VE SOSYAL HİZMETLER BAKANLIĞI
Program Adı	AİLENİN KORUNMASI VE GÜÇLENDİRİLMESİ
Alt Program Adı	AİLENİN KORUNMASI
Alt Program Hedefi	Aile danışmanlık hizmetinin yaygınlaştırılması, sosyal yardım ve hizmetlerin aile temelli sunulması temin edilecektir.
Faaliyet Adı	Aile Yapısını Etkileyen Kötü Alışkanlıkların ve Bağımlılıkların Azaltılmasına Yönelik Hizmetler.
Açıklama	Aile yapısını etkileyen kötü alışkanlıkların ve bağımlılıkların azaltılmasına yönelik eğitim, danışmanlık ve araştırma hizmetleri yürütülmektedir. (1 sayılı Cumhurbaşkanlığı Teşkilatı Hakkında Cumhurbaşkanlığı Kararnamesinin (RG:10.07.2018/30474) 68'inci maddesi (e) bendi, Uyuşturucu ile Mücadele Ulusal Strateji Belgesi (2018-2023) ve Eylem Planı)

EKONOMİK KOD	2019 Bütçe	2019 Harcama	2020 Bütçe	2021 Tahmin	2022 Tahmin
Personel Giderleri	21.965.700	15.756.041			
Sosyal Güvenlik Kurumuna Devlet Primi Giderleri	3.327.250	3.058.700			
Mal ve Hizmet Alım Giderleri	1.313.700	1.261.141	1.431.000	1.530.000	1.617.000
Faiz Giderleri					
Cari Transferler					
Sermaye Giderleri		4.191			
Sermaye Transferleri					
Borç Verme					
BÜTÇE İÇİ TOPLAM KAYNAK	26.606.650	20.080.073	1.431.000	1.530.000	1.617.000
Döner Sermaye					
Özel Hesap					
Diğer Bütçe Dışı Kaynak					
BÜTÇE DIŞI TOPLAM KAYNAK					
FAALİYET MALİYETİ TOPLAMI	26.606.650	20.080.073	1.431.000	1.530.000	1.617.000

PROGRAM PERFORMANS BİLGİSİ

Program Adı: AKTİF VE SAĞLIKLI YAŞLANMA

Programı Yürüten İdare/İdareler: AİLE, ÇALIŞMA VE SOSYAL HİZMETLER BAKANLIĞI

Program Sorumlusu: AİLE, ÇALIŞMA VE SOSYAL HİZMETLER BAKANLIĞI

Programın Amacı: Yaşlılara Yönelik Koruyucu ve Rehabilite Edici Sosyal Yardım ve Hizmet Faaliyetlerinin Yürütülmesi.

Programın Kapsamı: Ülkemizde yaşlı nüfusun toplam nüfus içindeki oranı %8,8 ile tarihinin en yüksek noktasına ulaşmış durumdadır. Yaşlılık politikamızın temel hedefi yaşlılarımızın sağlıklı, etkin, hayatın içinde aktif bir şekilde yer alabildikleri politikaları üretmek ve hizmetleri sunmaktır.

Anahtar Göstergeler

1- Resmi kuruluşlarda kalan yaşlı sayısındaki yıllık artış oranı
2- Yaşlı nüfus oranı

Anahtar Gösterge	Ölçü Birimi	2018	2019 Planlanan	2019 YS Gerç. Tahmini	2020 Hedef	2021 Tahmin	2022 Tahmin
1- Resmi kuruluşlarda kalan yaşlı sayısındaki yıllık artış oranı	Oran	1,25	0,18	0,18	9,79	5,67	7,12

Göstergeye İlişkin Açıklama: Resmi kuruluşlarda kalan yaşlı sayısındaki artışın yıllık seyrini göstermektedir.

Hesaplama Yöntemi: İl müdürlüklerinden alınmaktadır.

Verinin Kaynağı: Bakanlık veri kayıtları.

Sorumlu İdare: AİLE, ÇALIŞMA VE SOSYAL HİZMETLER BAKANLIĞI

Performans Göstergesi	Ölçü Birimi	2018	2019 Planlanan	2019 YS Gerç. Tahmini	2020 Hedef	2021 Tahmin	2022 Tahmin
2- Yaşlı nüfus oranı	Oran	8,8	8,8	8,8	9,2	9,4	10,2

Göstergeye İlişkin Açıklama: Yaşlı nüfusun artmasıyla bakım hizmetlerinin geliştirilmesi, yaşam boyu eğitim imkânlarının artırılması ve yaşlıların değişime uyumunun sağlanması ön plana çıkmaktadır.

Hesaplama Yöntemi: İstatistiklerle Yaşlılar Anketi.

Verinin Kaynağı: TÜİK.

Sorumlu İdare: AİLE, ÇALIŞMA VE SOSYAL HİZMETLER BAKANLIĞI

Programın Ödenek ve Harcama Verileri

Alt Programlar	2019 Bütçe	2019 Harcama	2020 Bütçe	2021 Tahmin	2022 Tahmin
YAŞLI BAKIMI	813.324.700	552.654.974	961.491.000	1.028.217.000	1.092.318.000
YAŞLILARIN TOPLUMSAL YAŞAMA AKTİF KATILIMI	242.471.500	56.620.890	262.145.000	280.999.000	296.329.000
T O P L A M	1.055.796.200	609.275.864	1.223.636.000	1.309.216.000	1.388.647.000

Programın Kapsamında Yürütülen Alt Programlar

Alt Program Adı: YAŞLI BAKIMI

Uygulayan İdare: AİLE, ÇALIŞMA VE SOSYAL HİZMETLER BAKANLIĞI

Alt Program Kapsamı: Türkiye’de huzurevi yaşlı bakım rehabilitasyon merkezlerinden yararlanan yaşlıların korunması, desteklenmesi ve sosyal yoksunluklarının giderilmesi için bakım ve rehabilitasyon hizmetleri sunmak ve bu hizmetlerin ülke genelinde yaygınlaştırılması sağlamak.

Alt Program Hedefi: Yaşlılara yönelik kurumsal bakım hizmetlerinin kalitesi artırılabacaktır.

Performans Göstergesi	Ölçü Birimi	2018	2019 Planlanan	2019 YS Gerç. Tahmini	2020 Hedef	2021 Tahmin	2022 Tahmin
Kuruluşta kalan yaşlıların sosyal, kültürel ve sportif etkinliklere katılım oranı	Oran	30	30	30	30,6	30,12	30,72
Yatılı kuruluşlarda bakım hizmeti verilen yaşlı sayısı	Sayı	13.863	13.888	13.888	15.247	16.111	17.258

Alt Program Kapsamında Yürütülecek Faaliyetlerin Ödenek Harcama Durumu

Faaliyetler	2019 Bütçe	2019 Harcama	2020 Bütçe	2021 Tahmin	2022 Tahmin
Özel Kurumlarda Yaşlı Bakım Hizmetleri	7.272.360	4.440.622	7.978.000	8.598.000	9.151.000
Yaşlılara Yönelik Kurumsal Bakım Hizmetleri	806.052.340	548.214.352	953.513.000	1.019.619.000	1.083.167.000
T O P L A M	813.324.700	552.654.974	961.491.000	1.028.217.000	1.092.318.000

Faaliyetlere İlişkin Açıklamalar:

Özel Kurumlarda Yaşlı Bakım Hizmetleri

2828 sayılı Kanununun Ek 10'uncu maddesi gereğince; 65 yaşını doldurmuş ve her ne ad altında olursa olsun her türlü gelirler toplamı esas alınmak suretiyle, hane içinde kişi başına düşen ortalama aylık gelir tutarı asgari ücretin aylık net tutarının üçte birinden az olan Türk vatandaşlarına 4734 sayılı Kanununun 21'inci maddesinin birinci fıkrasının (b) bendinin tabi olduğu usule göre hizmet alımıyla bakım hizmeti verilmektedir.

Yaşlılara Yönelik Kurumsal Bakım Hizmetleri

2828 sayılı Sosyal Hizmetler Kanunu kapsamında nitelik ve nicelik açısından uygun şekilde yaşlılara yönelik ülke genelinde kurumsal bakım hizmeti verilmesi amaçlanmaktadır.

Alt Program Adı:

YAŞLILARIN TOPLUMSAL YAŞAMA AKTİF KATILIMI

Uygulayan İdare:

AİLE, ÇALIŞMA VE SOSYAL HİZMETLER BAKANLIĞI

Alt Program Kapsamı:

Yaşlılık politikamızın temel hedefi dün ile bugün arasında köprü kuran, kültürümüzü ve değerlerimizi yarınlara taşımamızı sağlayan yaşlılarımızın sağlıklı, etkin, hayatın içinde aktif bir şekilde yer alabildikleri politikaları üretmek ve hizmetleri sunmaktır.

Alt Program Hedefi:

Yaşlı bakımı öncelikle ailelerinin yanında yapılacak ve yaşlılara yönelik ekonomik ve sosyal destek hizmetleri geliştirilecektir.

Performans Göstergesi	Ölçü Birimi	2018	2019 Planlanan	2019 YS Gerç. Tahmini	2020 Hedef	2021 Tahmin	2022 Tahmin
Sosyal Yardımlaşma ve Dayanışmayı Teşvik Fonu sosyal hizmet projelerinden yararlanan yaşlı sayısındaki artış oranı	Oran	10	10	10	10	10	10
Ücretsiz seyahat hizmeti kapsamında gelir desteği verilen araç sayısı	Sayı	17.000	18.000	18.000	18.000	18.000	18.000
Yaşlı destek programından yararlanan kişi sayısı	Sayı	10.307	9.000	9.000	10.000	12.000	12.500

Alt Program Kapsamında Yürütülecek Faaliyetlerin Ödenek Harcama Durumu

Faaliyetler	2019 Bütçe	2019 Harcama	2020 Bütçe	2021 Tahmin	2022 Tahmin
Yaşlılara Yönelik Hizmetlerin Planlanması ve Koordinasyonu	15.471.500	6.310.350	15.420.000	16.536.000	17.532.000
Yaşlıların Toplumsal Yaşama Katılımı İçin Sağlanan Seyahat Destekleri	227.000.000	50.310.540	246.725.000	264.463.000	278.797.000
T O P L A M	242.471.500	56.620.890	262.145.000	280.999.000	296.329.000

Faaliyetlere İlişkin Açıklamalar:

Yaşlılara Yönelik Hizmetlerin Planlanması ve Koordinasyonu

1 sayılı Cumhurbaşkanlığı Kararnamesinin 71'inci maddesi ve 2828 sayılı Sosyal Hizmetler Kanunu kapsamında yaşlılara yönelik kurumsal bakım ve evde destek hizmetleri ile yaşlıların toplumsal hayata tam ve etkin katılımını tesis etmesi amacıyla, kurumlar arası işbirliği ve eşgüdüm halinde ilgili mevzuatların çıkarılmasını sağlayarak "Yaş Dostu" uygulamaların artırılması ve yaşlı destek programlarının öncelikle büyük şehirlerde ve daha sonrasında diğer şehirlerde uygulanmasını yaygınlaştırmak.

Yaşlıların Toplumsal Yaşama Katılımı İçin Sağlanan Seyahat Destekleri

08/01/2002 tarihli ve 4736 sayılı Kamu Kurum ve Kuruluşlarının Ürettikleri Mal ve Hizmet Tarifeleri ile Bazı Kanunlarda Değişiklik Yapılması Hakkında Kanun kapsamında yaşlı bireylerin evlerinden, sosyal ve ekonomik hayata katılabilmeleri ve topluma daha kolay dâhil olabilmelerini sağlamak amacıyla gelir desteği ödemeleri yapılmaktadır.

AİLE, ÇALIŞMA VE SOSYAL HİZMETLER BAKANLIĞI PERFORMANS BİLGİSİ

Program Adı:	AKTİF VE SAĞLIKLI YAŞLANMA
Programın Amacı:	Yaşlılara Yönelik Koruyucu ve Rehabilite Edici Sosyal Yardım ve Hizmet Faaliyetlerinin Yürütülmesi.
Programın Kapsamı:	Ülkemizde yaşlı nüfusun toplam nüfus içindeki oranı 8,8% ile tarihinin en yüksek noktasına ulaşmış durumdadır. Yaşlılık politikamızın temel hedefi yaşlılarımızın sağlıklı, etkin, hayatın içinde aktif bir şekilde yer alabildikleri politikaları üretmek ve hizmetleri sunmaktır.
Anahtar Göstergeler	1- Resmi kuruluşlarda kalan yaşlı sayısındaki yıllık artış oranı 2- Yaşlı nüfus oranı
Alt Program Adı:	YAŞLI BAKIMI
Alt Programın Kapsamı:	Türkiye'de huzurevi yaşlı bakım rehabilitasyon merkezlerinden yararlanan yaşlıların korunması, desteklenmesi ve sosyal yoksunluklarının giderilmesi için bakım ve rehabilitasyon hizmetleri sunmak ve bu hizmetlerin ülke genelinde yaygınlaştırılması sağlamak.
Alt Program Hedefi:	Yaşlılara yönelik kurumsal bakım hizmetlerinin kalitesi artırılabacaktır.

Performans Göstergeleri

Performans Göstergesi	Ölçü Birimi	2018	2019 Planlanan	2019 YS Gerç. Tahmini	2020 Hedef	2021 Tahmin	2022 Tahmin
1- Kurulusta kalan yaşlıların sosyal, kültürel ve sportif etkinliklere katılım oranı	Oran	30	30	30	30,6	30,12	30,72

Göstergeye İlişkin Açıklama: Yaşlıların aktif ve sağlıklı yaşlanması için kuruluşlarımızda sosyal ve kültürel etkinlikler yapılmaktadır. Yaşlılarımız tarafından etkinliklere yoğun bir şekilde ilgi gösterilmektedir.

Hesaplama Yöntemi: Katılan yaşlı sayısı / Kurulusta kalan yaşlı sayısı x 100.

Verinin Kaynağı: AÇSHB İl Müdürlükleri.

Sorumlu İdare: AİLE, ÇALIŞMA VE SOSYAL HİZMETLER BAKANLIĞI

Performans Göstergesi	Ölçü Birimi	2018	2019 Planlanan	2019 YS Gerç. Tahmini	2020 Hedef	2021 Tahmin	2022 Tahmin
2- Yatılı kuruluşlarda bakım hizmeti verilen yaşlı sayısı	Sayı	13.863	13.888	13.888	15.247	16.111	17.258

Göstergeye İlişkin Açıklama: Nitelik ve nicelik açısından uygun şekilde yaşlılara yönelik ülke genelinde kurumsal bakım hizmeti verilmesi amaçlanmaktadır.

Hesaplama Yöntemi: Bir önceki ay verileri üzerine eklenen yaşlı sayısı.

Verinin Kaynağı: AÇSHB İl Müdürlükleri.

Sorumlu İdare: AİLE, ÇALIŞMA VE SOSYAL HİZMETLER BAKANLIĞI

Alt Program Kapsamında Yürütülecek Faaliyet Maliyetleri

EKONOMİK KOD	2019 Bütçe	2019 Harcama	2020 Bütçe	2021 Tahmin	2022 Tahmin
Özel Kurumlarda Yaşlı Bakım Hizmetleri	7.272.360	4.440.622	7.978.000	8.598.000	9.151.000
Bütçe İçi	7.272.360	4.440.622	7.978.000	8.598.000	9.151.000
Bütçe Dışı	0	0	0	0	0
Yaşlılara Yönelik Kurumsal Bakım Hizmetleri	898.446.340	590.889.352	1.061.400.000	1.149.045.000	1.232.007.000
Bütçe İçi	806.052.340	548.214.352	953.513.000	1.019.619.000	1.083.167.000
Bütçe Dışı	92.394.000	42.675.000	107.887.000	129.426.000	148.840.000
T O P L A M	905.718.700	595.329.974	1.069.378.000	1.157.643.000	1.241.158.000
Bütçe İçi	813.324.700	552.654.974	961.491.000	1.028.217.000	1.092.318.000
Bütçe Dışı	92.394.000	42.675.000	107.887.000	129.426.000	148.840.000

Faaliyetlere İlişkin Açıklamalar:

Özel Kurumlarda Yaşlı Bakım Hizmetleri

2828 sayılı Kanununun Ek 10'uncu maddesi gereğince; 65 yaşını doldurmuş ve her ne ad altında olursa olsun her türlü gelirler toplamı esas alınmak suretiyle, hane içinde kişi başına düşen ortalama aylık gelir tutarı asgari ücretin aylık net tutarının üçte birinden az olan Türk vatandaşlarına 4734 sayılı Kanununun 21'inci maddesinin birinci fıkrasının (b) bendinin tabi olduğu usule göre hizmet alımıyla bakım hizmeti verilmektedir.

Yaşlılara Yönelik Kurumsal Bakım Hizmetleri

2828 sayılı Sosyal Hizmetler Kanunu kapsamında nitelik ve nicelik açısından uygun şekilde yaşlılara yönelik ülke genelinde kurumsal bakım hizmeti verilmesi amaçlanmaktadır.

Alt Program Adı:

YAŞLILARIN TOPLUMSAL YAŞAMA AKTİF KATILIMI

Alt Programın Kapsamı:

Yaşlılık politikamızın temel hedefi dün ile bugün arasında köprü kuran, kültürümüzü ve değerlerimizi yarınlara taşımamızı sağlayan yaşlılarımızın sağlıklı, etkin, hayatın içinde aktif bir şekilde yer alabildikleri politikaları üretmek ve hizmetleri sunmaktır.

Alt Program Hedefi:

Yaşlı bakımı öncelikle ailelerinin yanında yapılacak ve yaşlılara yönelik ekonomik ve sosyal destek hizmetleri geliştirilecektir.

Performans Göstergeleri

Performans Göstergesi	Ölçü Birimi	2018	2019 Planlanan	2019 YS Gerç. Tahmini	2020 Hedef	2021 Tahmin	2022 Tahmin
1- Sosyal Yardımlaşma ve Dayanışmayı Teşvik Fonu sosyal hizmet projelerinden yararlanan yaşlı sayısındaki artış oranı	Oran	10	10	10	10	10	10

Göstergeye İlişkin Açıklama:

3294 sayılı Sosyal Yardımlaşma ve Dayanışmayı Teşvik Kanunu kapsamında yaşlı vatandaşlarımızın ev temizliği, yemek ihtiyacı, pazar alışverişi, günlük bakım ve diğer temel ihtiyaçları karşılanmaktadır.

Hesaplama Yöntemi:

Gerçekleşme yılı-Bir önceki yıl/Bir önceki yıl.

Verinin Kaynağı:

Bütünleşik Sosyal Yardım Bilgi Sistemi.

Sorumlu İdare:

AİLE, ÇALIŞMA VE SOSYAL HİZMETLER BAKANLIĞI

Performans Göstergesi	Ölçü Birimi	2018	2019 Planlanan	2019 YS Gerç. Tahmini	2020 Hedef	2021 Tahmin	2022 Tahmin
2- Ücretsiz seyahat hizmeti kapsamında gelir desteği verilen araç sayısı	Sayı	17.000	18.000	18.000	18.000	18.000	18.000

Göstergeye İlişkin Açıklama: Yaşlı bireylerin evlerinden, sosyal ve ekonomik hayata katılabilmeleri ve topluma daha kolay dâhil olabilmelerini sağlamak amacıyla 2014 yılında ücretsiz seyahat hakkı genişletilmiştir. Böylece, yaşlı bireyler özel halk otobüsleri ve deniz ulaşım araçlarından da ücretsiz olarak faydalanmaya başlamışlardır. Bu kapsamda, yaşlı bireylerin ücretsiz seyahat hakkından faydalanması sırasında herhangi bir engelleme veya zorlaştırma ile karşılaşmamaları için, 2015 yılından itibaren özel halk otobüsü ve deniz ulaşım araçları sahiplerine yaşlıları ücretsiz faydalandırılmalarına karşılık olarak gelir desteği ödemeleri yapılmaya başlamıştır.

Hesaplama Yöntemi: Araç sayısına göre il bazlı.

Verinin Kaynağı: Çevre ve Şehircilik Bakanlığı ve Belediyeler.

Sorumlu İdare: AİLE, ÇALIŞMA VE SOSYAL HİZMETLER BAKANLIĞI

Performans Göstergesi	Ölçü Birimi	2018	2019 Planlanan	2019 YS Gerç. Tahmini	2020 Hedef	2021 Tahmin	2022 Tahmin
3- Yaşlı destek programından yararlanan kişi sayısı	Sayı	10.307	9.000	9.000	10.000	12.000	12.500

Göstergeye İlişkin Açıklama: Türkiye’de ikamet eden ve hizmete ihtiyaç duyan 65 yaş üstü yaşlıların korunması, desteklenmesi ve yaşadıkları mekânlarda gerekli olan bakımlarının yapılarak yaşamlarını kolaylaştırmak ve bu hizmetleri ülke genelinde yaygınlaştırılması amacıyla yaşlı destek programı geliştirilmiştir.

Hesaplama Yöntemi: Büyükşehir Belediyelerince yaşlılara verilen hizmete göre.

Verinin Kaynağı: Büyükşehir Belediyeleri.

Sorumlu İdare: AİLE, ÇALIŞMA VE SOSYAL HİZMETLER BAKANLIĞI

Alt Program Kapsamında Yürütülecek Faaliyet Maliyetleri

EKONOMİK KOD	2019 Bütçe	2019 Harcama	2020 Bütçe	2021 Tahmin	2022 Tahmin
Yaşlılara Yönelik Hizmetlerin Planlanması ve Koordinasyonu	15.471.500	6.310.350	15.420.000	16.536.000	17.532.000
Bütçe İçi	15.471.500	6.310.350	15.420.000	16.536.000	17.532.000
Bütçe Dışı	0	0	0	0	0
Yaşlıların Toplumsal Yaşama Katılımı İçin Sağlanan Seyahat Destekleri	227.000.000	50.310.540	246.725.000	264.463.000	278.797.000
Bütçe İçi	227.000.000	50.310.540	246.725.000	264.463.000	278.797.000
Bütçe Dışı	0	0	0	0	0
T O P L A M	242.471.500	56.620.890	262.145.000	280.999.000	296.329.000
Bütçe İçi	242.471.500	56.620.890	262.145.000	280.999.000	296.329.000
Bütçe Dışı	0	0	0	0	0

Faaliyetlere İlişkin Açıklamalar:

Yaşlılara Yönelik Hizmetlerin
Planlanması ve Koordinasyonu

1 sayılı Cumhurbaşkanlığı Kararnamesinin 71'inci maddesi ve 2828 sayılı Sosyal Hizmetler Kanunu kapsamında yaşlılara yönelik kurumsal bakım ve evde destek hizmetleri ile yaşlıların toplumsal hayata tam ve etkin katılımını tesis etmesi amacıyla, kurumlar arası işbirliği ve eşgüdüm halinde ilgili mevzuatların çıkarılmasını sağlayarak "Yaş Dostu" uygulamaların artırılması ve yaşlı destek programlarının öncelikle büyük şehirlerde ve daha sonrasında diğer şehirlerde uygulanmasını yaygınlaştırmak.

Yaşlıların Toplumsal Yaşama
Katılımı İçin Sağlanan Seyahat
Destekleri

08/01/2002 tarihli ve 4736 sayılı Kamu Kurum ve Kuruluşlarının Ürettikleri Mal ve Hizmet Tarifeleri ile Bazı Kanunlarda Değişiklik Yapılması Hakkında Kanun kapsamında yaşlı bireylerin evlerinden, sosyal ve ekonomik hayata katılabilmeleri ve topluma daha kolay dâhil olabilmelerini sağlamak amacıyla gelir desteği ödemeleri yapılmaktadır.

FAALİYET MALİYETLERİ TABLOSU

İdare Adı	AİLE, ÇALIŞMA VE SOSYAL HİZMETLER BAKANLIĞI
Program Adı	AKTİF VE SAĞLIKLI YAŞLANMA
Alt Program Adı	YAŞLI BAKIMI
Alt Program Hedefi	Yaşlılara yönelik kurumsal bakım hizmetlerinin kalitesi artırılabacaktır.
Faaliyet Adı	Özel Kurumlarda Yaşlı Bakım Hizmetleri.
Açıklama	2828 sayılı Kanununun Ek 10'uncu maddesi gereğince; 65 yaşını doldurmuş ve her ne ad altında olursa olsun her türlü gelirler toplamı esas alınmak suretiyle, hane içinde kişi başına düşen ortalama aylık gelir tutarı asgari ücretin aylık net tutarının üçte birinden az olan Türk vatandaşlarına 4734 sayılı Kanununun 21'inci maddesinin birinci fıkrasının (b) bendinin tabi olduğu usule göre hizmet alımıyla bakım hizmeti verilmektedir.

EKONOMİK KOD	2019 Bütçe	2019 Harcama	2020 Bütçe	2021 Tahmin	2022 Tahmin
Personel Giderleri					
Sosyal Güvenlik Kurumuna Devlet Primi Giderleri					
Mal ve Hizmet Alım Giderleri	5.652.000	3.818.870	6.143.000	6.585.000	6.942.000
Faiz Giderleri					
Cari Transferler	1.620.360	621.752	1.835.000	2.013.000	2.209.000
Sermaye Giderleri					
Sermaye Transferleri					
Borç Verme					
BÜTÇE İÇİ TOPLAM KAYNAK	7.272.360	4.440.622	7.978.000	8.598.000	9.151.000
Döner Sermaye					
Özel Hesap					
Diğer Bütçe Dışı Kaynak					
BÜTÇE DIŞI TOPLAM KAYNAK					
FAALİYET MALİYETİ TOPLAMI	7.272.360	4.440.622	7.978.000	8.598.000	9.151.000

FAALİYET MALİYETLERİ TABLOSU

İdare Adı	AİLE, ÇALIŞMA VE SOSYAL HİZMETLER BAKANLIĞI
Program Adı	AKTİF VE SAĞLIKLI YAŞLANMA
Alt Program Adı	YAŞLI BAKIMI
Alt Program Hedefi	Yaşlılara yönelik kurumsal bakım hizmetlerinin kalitesi artırılabacaktır.
Faaliyet Adı	Yaşlılara Yönelik Kurumsal Bakım Hizmetleri.
Açıklama	2828 sayılı Sosyal Hizmetler Kanunu kapsamında nitelik ve nicelik açısından uygun şekilde yaşlılara yönelik ülke genelinde kurumsal bakım hizmeti verilmesi amaçlanmaktadır.

EKONOMİK KOD	2019 Bütçe	2019 Harcama	2020 Bütçe	2021 Tahmin	2022 Tahmin
Personel Giderleri	480.769.000	307.875.234	564.334.000	606.435.000	645.666.000
Sosyal Güvenlik Kurumuna Devlet Primi Giderleri	117.079.000	61.028.144	133.986.000	143.981.000	153.296.000
Mal ve Hizmet Alım Giderleri	174.821.700	163.444.085	180.796.000	193.793.000	204.296.000
Faiz Giderleri					
Cari Transferler	11.882.640	6.923.651	13.454.000	14.763.000	16.198.000
Sermaye Giderleri	21.500.000	8.943.238	60.943.000	60.647.000	63.711.000
Sermaye Transferleri					
Borç Verme					
BÜTÇE İÇİ TOPLAM KAYNAK	806.052.340	548.214.352	953.513.000	1.019.619.000	1.083.167.000
Döner Sermaye	92.394.000	42.675.000	107.887.000	129.426.000	148.840.000
Özel Hesap					
Diğer Bütçe Dışı Kaynak					
BÜTÇE DIŞI TOPLAM KAYNAK	92.394.000	42.675.000	107.887.000	129.426.000	148.840.000
FAALİYET MALİYETİ TOPLAMI	898.446.340	590.889.352	1.061.400.000	1.149.045.000	1.232.007.000

FAALİYET MALİYETLERİ TABLOSU

İdare Adı	AİLE, ÇALIŞMA VE SOSYAL HİZMETLER BAKANLIĞI
Program Adı	AKTİF VE SAĞLIKLI YAŞLANMA
Alt Program Adı	YAŞLILARIN TOPLUMSAL YAŞAMA AKTİF KATILIMI
Alt Program Hedefi	Yaşlı bakımı öncelikle ailelerinin yanında yapılacak ve yaşlılara yönelik ekonomik ve sosyal destek hizmetleri geliştirilecektir.
Faaliyet Adı	Yaşlılara Yönelik Hizmetlerin Planlanması ve Koordinasyonu.
Açıklama	1 sayılı Cumhurbaşkanlığı Kararnamesininin 71'inci maddesi ve 2828 sayılı Sosyal Hizmetler Kanunu kapsamında yaşlılara yönelik kurumsal bakım ve evde destek hizmetleri ile yaşlıların toplumsal hayata tam ve etkin katılımını tesis etmesi amacıyla, kurumlar arası işbirliği ve eşgüdüm halinde ilgili mevzuatların çıkarılmasını sağlayarak "Yaş Dostu" uygulamaların artırılması ve yaşlı destek programlarının öncelikle büyük şehirlerde ve daha sonrasında diğer şehirlerde uygulanmasını yaygınlaştırmak.

EKONOMİK KOD	2019 Bütçe	2019 Harcama	2020 Bütçe	2021 Tahmin	2022 Tahmin
Personel Giderleri	6.575.500	5.100.350	7.323.000	7.867.000	8.377.000
Sosyal Güvenlik Kurumuna Devlet Primi Giderleri	1.243.000	827.646	1.446.000	1.554.000	1.655.000
Mal ve Hizmet Alım Giderleri	3.237.000	382.354	3.514.000	3.766.000	3.970.000
Faiz Giderleri					
Cari Transferler			2.952.000	3.164.000	3.335.000
Sermaye Giderleri			185.000	185.000	195.000
Sermaye Transferleri	4.416.000				
Borç Verme					
BÜTÇE İÇİ TOPLAM KAYNAK	15.471.500	6.310.350	15.420.000	16.536.000	17.532.000
Döner Sermaye					
Özel Hesap					
Diğer Bütçe Dışı Kaynak					
BÜTÇE DIŞI TOPLAM KAYNAK					
FAALİYET MALİYETİ TOPLAMI	15.471.500	6.310.350	15.420.000	16.536.000	17.532.000

FAALİYET MALİYETLERİ TABLOSU

İdare Adı	AİLE, ÇALIŞMA VE SOSYAL HİZMETLER BAKANLIĞI
Program Adı	AKTİF VE SAĞLIKLI YAŞLANMA
Alt Program Adı	YAŞLILARIN TOPLUMSAL YAŞAMA AKTİF KATILIMI
Alt Program Hedefi	Yaşlı bakımı öncelikle ailelerinin yanında yapılacak ve yaşlılara yönelik ekonomik ve sosyal destek hizmetleri geliştirilecektir.
Faaliyet Adı	Yaşlıların Toplumsal Yaşama Katılımı İçin Sağlanan Seyahat Destekleri.
Açıklama	08/01/2002 tarihli ve 4736 sayılı Kamu Kurum ve Kuruluşlarının Ürettikleri Mal ve Hizmet Tarifeleri ile Bazı Kanunlarda Değişiklik Yapılması Hakkında Kanun kapsamında yaşlı bireylerin evlerinden, sosyal ve ekonomik hayata katılabilmeleri ve topluma daha kolay dâhil olabilmelerini sağlamak amacıyla gelir desteği ödemeleri yapılmaktadır.

EKONOMİK KOD	2019 Bütçe	2019 Harcama	2020 Bütçe	2021 Tahmin	2022 Tahmin
Personel Giderleri					
Sosyal Güvenlik Kurumuna Devlet Primi Giderleri					
Mal ve Hizmet Alım Giderleri					
Faiz Giderleri					
Cari Transferler	227.000.000	50.310.540	246.725.000	264.463.000	278.797.000
Sermaye Giderleri					
Sermaye Transferleri					
Borç Verme					
BÜTÇE İÇİ TOPLAM KAYNAK	227.000.000	50.310.540	246.725.000	264.463.000	278.797.000
Döner Sermaye					
Özel Hesap					
Diğer Bütçe Dışı Kaynak					
BÜTÇE DIŞI TOPLAM KAYNAK					
FAALİYET MALİYETİ TOPLAMI	227.000.000	50.310.540	246.725.000	264.463.000	278.797.000

PROGRAM PERFORMANS BİLGİSİ

Program Adı:	ÇOCUKLARIN KORUNMASI VE GELİŞİMİNİN SAĞLANMASI
Programı Yürüten İdare/İdareler:	AİLE, ÇALIŞMA VE SOSYAL HİZMETLER BAKANLIĞI
Program Sorumlusu:	AİLE, ÇALIŞMA VE SOSYAL HİZMETLER BAKANLIĞI
Programın Amacı:	Çocukların Her Türlü İhmal ve İstismardan Korunarak Bireysel ve Sosyal Gelişimlerinin Sağlanması.
Programın Kapsamı:	Çocukları her türlü risklerden korumak. Çocukların aile ortamında gelişimlerini desteklemek. Koruma altındaki çocukların aile odaklı hizmetlerden yararlandırılmalarını sağlamak, kuruluş bakımındaki çocuklara nitelikli hizmet vermek ve başta en kötü biçimleri olmak üzere çocuk işçiliğini tamamen ortadan kaldırmak.
Anahtar Göstergeler	1- Çocuk nüfus oranı 2- Kuruluş bakımında olan çocuk sayısı

Performans Göstergesi	Ölçü Birimi	2018	2019 Planlanan	2019 YS Gerç. Tahmini	2020 Hedef	2021 Tahmin	2022 Tahmin
1- Çocuk nüfus oranı	Oran	28	28	28	28	28	28

Göstergeye İlişkin Açıklama: Çocukların üstün yararı temelinde iyi olma hallerinin desteklenmesi, potansiyellerini gerçekleştirmeye yönelik imkânların artırılması ve fırsat eşitsizliğinin azaltılması temel amaçtır.

Hesaplama Yöntemi: Adrese Dayalı Nüfus Kayıt Sistemi.

Verinin Kaynağı: TÜİK.

Sorumlu İdare: AİLE, ÇALIŞMA VE SOSYAL HİZMETLER BAKANLIĞI

Performans Göstergesi	Ölçü Birimi	2018	2019 Planlanan	2019 YS Gerç. Tahmini	2020 Hedef	2021 Tahmin	2022 Tahmin
2- Kuruluş bakımında olan çocuk sayısı	Sayı	14.214	14.000	14.000	14.600	14.600	14.550

Göstergeye İlişkin Açıklama: Koruma ve bakım altındaki çocukların erken çocukluk döneminden başlayarak eğitim seviyelerini yükseltmeye, sosyal ve bireysel gelişimlerine hız kazandırmaya yönelik çalışmalar artırılacak, bakım sonrası süreçte sosyal hayata uyumları desteklenecektir. Koruma altındaki çocukların aile odaklı hizmetlerden faydalanması artırılacak, koruyucu aile hizmet modelinin güçlendirilmesi ve yaygınlaştırılmasına yönelik eğitim, bilinçlendirme ve tanıtım faaliyetleri geliştirilecektir.

Hesaplama Yöntemi: Bakanlık Aile Bilgi Sistemi üzerinden veriler alınıyor.

Verinin Kaynağı: Kurumsal veriler.

Sorumlu İdare: AİLE, ÇALIŞMA VE SOSYAL HİZMETLER BAKANLIĞI

Programın Ödenek ve Harcama Verileri

Alt Programlar	2019 Bütçe	2019 Harcama	2020 Bütçe	2021 Tahmin	2022 Tahmin
ÇOCUKLARIN GELİŞİMİ	17.186.000	10.134.767	21.083.000	22.408.000	23.811.000
ÇOCUKLARIN KORUNMASI	2.868.831.370	1.687.462.696	3.272.146.920	3.563.170.240	3.867.123.420
T O P L A M	2.886.017.370	1.697.597.463	3.293.229.920	3.585.578.240	3.890.934.420

Alt Program Adı: ÇOCUKLARIN KORUNMASI

Uygulayan İdare: AİLE, ÇALIŞMA VE SOSYAL HİZMETLER BAKANLIĞI

Alt Program Kapsamı: Geçici ya da sürekli olarak aile ortamından mahrum kalan veya yüksek yararı ailesinin yanında bulunmamayı gerektiren çocuklar için Çocuk Evlerinde, Çocuk Evi Sitelerinde ve Çocuk Destek Merkezlerinde özel bakım ve koruma hizmeti sunmak, özel surette korunması gereken çocuklara en nitelikli hizmetin verilebilmesini teminen, fiziki altyapı, nitelikli personel yetiştirilmesi ve istihdamı gibi hususlarda her türlü önlemi almak, evlat edindirme ve koruyucu aile hizmetlerini koordine etmek, 5395 sayılı Çocuk Koruma Kanununda belirlenen tedbirleri yürütmek ve koordinasyonunu sağlamaya yönelik iş ve işlemlerin bütünüdür.

Alt Program Hedefi: Bakıma ihtiyacı olan çocukların ailelerinin yanında yetiştirilmesi için yürütülen faaliyetler yaygınlaştırılacak, koruma altına alınan çocuklara yönelik ihtisaslaşmış bakım kuruluşlarının hizmet kalitesi artırılabilecektir.

Performans Göstergesi	Ölçü Birimi	2018	2019 Planlanan	2019 YS Gerç. Tahmini	2020 Hedef	2021 Tahmin	2022 Tahmin
Çocuk evi sayısı	Sayı	1.192	1.192	1.192	1.195	1.200	1.200
Çocuk evlerinde bakılan çocuk sayısı	Sayı	6.199	6.200	6.200	6.150	6.200	6.150
Çocuk işçiliği ile mücadele kapsamında ulaşılan çocuk sayısı	Sayı	5.024	6.000	6.000	9.000	10.000	11.000
Çocuk kuruluş sayısı	Sayı	174	177	177	180	190	192
Çocuk kuruluşlarında bakılan çocuk sayısı	Sayı	8.015	7.750	7.750	7.600	7.550	7.500
Koruyucu aile yanına yerleştirilen çocuk sayısı	Sayı	6.468	7.100	7.250	8.000	8.800	9.600
Sosyal ve ekonomik destek ile ailesi yanında desteklenen çocuk sayısı	Sayı	122.489	133.000	133.000	146.000	161.000	177.000

Alt Program Kapsamında Yürütülecek Faaliyetlerin Ödenek Harcama Durumu

Faaliyetler	2019 Bütçe	2019 Harcama	2020 Bütçe	2021 Tahmin	2022 Tahmin
Bakım İhtiyacı Olan Çocuklara Aileleri Yanında Bakım Desteği	1.338.000.000	741.210.373	1.575.000.000	1.728.000.000	1.896.000.000
Bakım İhtiyacı Olan Çocukların Koruyucu Aile Yanında Bakımı	132.000.000	87.785.902	164.870.000	189.000.000	217.000.000
Bakıma İhtiyacı Olan Çocuklar İçin Ev Tipi Kuruluşlarda Bakım Hizmetleri	433.907.800	318.231.036	457.895.000	493.517.000	527.920.000
Bakıma İhtiyacı Olan Çocuklar İçin Kurumsal Bakım Hizmetleri	962.422.600	538.751.464	1.069.617.000	1.147.544.000	1.220.766.000
Çocuk İşçiliği ile Mücadeleye Yönelik Faaliyetler	2.500.970	1.483.921	4.764.920	5.109.240	5.437.420
T O P L A M	2.868.831.370	1.687.462.696	3.272.146.920	3.563.170.240	3.867.123.420

Faaliyetlere İlişkin Açıklamalar:

Bakım İhtiyacı Olan Çocuklara Aileleri Yanında Bakım Desteği

1 sayılı Cumhurbaşkanlığı Kararnamesinin 69'uncu maddesi ve 2828 sayılı Sosyal Hizmetler Kanunu kapsamında ekonomik yoksunluk nedeniyle, desteklenmedikleri takdirde korunma ihtiyacı oluşacak çocuklar, haklarında bakım tedbiri kararı alınmaksızın sosyal ve ekonomik destek hizmeti kapsamında ailesi veya yakınları yanında desteklenmektedir.

Bakım İhtiyacı Olan Çocukların Koruyucu Aile Yanında Bakımı

1 sayılı Cumhurbaşkanlığı Kararnamesinin 69'uncu maddesi ve 2828 sayılı Sosyal Hizmetler Kanunu kapsamında çeşitli nedenlerle öz ailesi yanında bakımları bir süre için sağlanamayan çocukların kısa veya uzun süreli olarak bir aile ortamında bakımlarının ve yetişmelerinin sağlanmasına yönelik aile odaklı bir hizmet modeli olarak koruyucu aile hizmeti sunulmaktadır.

Bakıma İhtiyacı Olan Çocuklar İçin Ev Tipi Kuruluşlarda Bakım Hizmetleri

1 sayılı Cumhurbaşkanlığı Kararnamesinin 69'uncu maddesi ve 2828 sayılı Sosyal Hizmetler Kanunu kapsamında aile yanında bakımı mümkün olmayan çocuklara öncelikli olarak ev tipi bakım kuruluşu olan Çocuk Evlerinde korunma ve bakım hizmeti sunulmaktadır.

Bakıma İhtiyacı Olan Çocuklar İçin Kurumsal Bakım Hizmetleri

1 sayılı Cumhurbaşkanlığı Kararnamesinin 69'uncu maddesi ve 2828 sayılı Sosyal Hizmetler Kanunu kapsamında aile odaklı hizmetlerden veya çocuk evlerinde bakımı sağlanamayan çocuklara çocuk evleri sitesi veya ihtisaslaştırılmış kuruluşlar olan çocuk destek merkezlerinde korunma ve bakım hizmeti sunulmaktadır.

Çocuk İşçiliği ile Mücadeleye Yönelik Faaliyetler

1 sayılı Cumhurbaşkanlığı Kararnamesinin 69'uncu maddesi ve 2828 sayılı Sosyal Hizmetler Kanunu kapsamında, Çocuk İşçiliği ile Mücadele Ulusal Programının etkin bir şekilde uygulanması, 81 ilde kurulan Çocuk İşçiliği ile Mücadele Birimlerinin etkinliğinin artırılması, bütün ilgili kurum, kuruluşlar ve sosyal taraflarla çocuk işçiliği ile mücadele alanında proje ve farkındalık artırma faaliyetleri gerçekleştirilmektedir.

Alt Program Adı:	ÇOCUKLARIN GELİŞİMİ
Uygulayan İdare:	AİLE, ÇALIŞMA VE SOSYAL HİZMETLER BAKANLIĞI
Alt Program Kapsamı:	Çocuklara yönelik koruyucu, önleyici, eğitici, geliştirici, rehberlik ve rehabilite edici sosyal hizmet faaliyetlerini yürütmek ve koordine etmek, çocukların her türlü ihmal ve istismardan korunması ve sağlıklı gelişimi için gerekli önleyici, telafi edici mekanizmaları oluşturma ve uygulamaya koymaya yönelik çalışmaların yürütülmesidir.
Alt Program Hedefi:	Çocuklara yönelik koruyucu ve önleyici sosyal hizmet faaliyetleri yürütülerek çocukların her türlü riskten korunması ve sağlıklı gelişimi için gerekli mekanizmalar oluşturulacaktır.

Performans Göstergesi	Ölçü Birimi	2018	2019 Planlanan	2019 YS Gerç. Tahmini	2020 Hedef	2021 Tahmin	2022 Tahmin
Çocuklara yönelik koruyucu ve önleyici faaliyetlere katılan çocuk ve aile sayısı	Sayı	280.000	292.000	292.000	310.000	325.000	340.000
İl çocuk hakları komitelerince yürütülen faaliyetlere katılan çocuk sayısı	Sayı	101.044	175.000	175.000	192.000	200.000	210.000

Alt Program Kapsamında Yürütülecek Faaliyetlerin Ödenek Harcama Durumu

Faaliyetler	2019 Bütçe	2019 Harcama	2020 Bütçe	2021 Tahmin	2022 Tahmin
Çocuklara Yönelik Koruyucu, Önleyici ve Güçlendirici Hizmetlerin Planlanması ve Koordinasyonu	17.186.000	10.134.767	21.083.000	22.408.000	23.811.000
T O P L A M	17.186.000	10.134.767	21.083.000	22.408.000	23.811.000

Faaliyetlere İlişkin Açıklamalar:

Çocuklara Yönelik Koruyucu, Önleyici ve Güçlendirici Hizmetlerin Planlanması ve Koordinasyonu

1 sayılı Cumhurbaşkanlığı Kararnamesinin 69'uncu maddesi ve 2828 sayılı Sosyal Hizmetler Kanunu kapsamında çocukların ve gençlerin sağlıklı gelişimini temin etmek ve tüm risklere karşı güçlü ve duyarlı nesiller yetiştirmek üzere koruyucu ve önleyici çalışmalar yürütülmektedir. Bu kapsamda; Ekranla Değil Akranla Büyüsün Çocuklar Kampanyası, 0-6 yaş çocuklara uygun içerikli kitap listeleri oluşturulması Projesi, Sosyal Medya Çalışma Grubu oluşturulması, Çocuk işçiliği ile Mücadelede Mobil Ekiplerin kurulması, Okullarda Mobil Sosyal Hizmet Uygulaması, Sosyal ve Ekonomik Destek (SED) Hizmetinin Etkinliğinin Arttırılması Projesi (Okul Destek Projesi) Milli Eğitim Bakanlığı (MEB) ve Diyanet İşleri Başkanlığına (DİB) bağlı yatılı kuruluşlarda görevli personellere yönelik eğitimler, Özel Kreş, Gündüz Bakımevi ve Çocuk Kulübü personellerine ve Özel Kuruluşlardan Hizmet Alan Çocukların Ailelerine Mahremiyet Eğitimi, Uzman Müdahale Ekiplerinin Kurulması ve Çocuklar Güvende Programı hayata geçirilmiştir. 1 sayılı Cumhurbaşkanlığı Kararnamesinin 69'uncu maddesi ve 2828 sayılı Sosyal Hizmetler Kanunu kapsamında çeşitli nedenlerle öz ailesi yanında bakımları bir süre için sağlanamayan çocukların kısa veya uzun süreli olarak bir aile ortamında bakımlarının ve yetişmelerinin sağlanmasına yönelik aile odaklı bir hizmet modeli olarak koruyucu aile hizmeti sunulmaktadır.

AİLE, ÇALIŞMA VE SOSYAL HİZMETLER BAKANLIĞI PERFORMANS BİLGİSİ

Program Adı:	ÇOCUKLARIN KORUNMASI VE GELİŞİMİNİN SAĞLANMASI
Programın Amacı:	Çocukların Her Türlü İhmal ve İstismardan Korunarak Bireysel ve Sosyal Gelişimlerinin Sağlanması
Programın Kapsamı:	Çocukları her türlü risklerden korumak. Çocukların aile ortamında gelişimlerini desteklemek. Koruma altındaki çocukların aile odaklı hizmetlerden yararlandırılmalarını sağlamak, kuruluş bakımındaki çocuklara nitelikli hizmet vermek ve başta en kötü biçimleri olmak üzere çocuk işçiliğini tamamen ortadan kaldırmak.
Anahtar Göstergeler	1- Çocuk nüfus oranı 2- Kuruluş bakımında olan çocuk sayısı
Alt Program Adı:	ÇOCUKLARIN KORUNMASI
Alt Programın Kapsamı:	Geçici ya da sürekli olarak aile ortamından mahrum kalan veya yüksek yararı ailesinin yanında bulunmamayı gerektiren çocuklar için Çocuk Evlerinde, Çocuk Evi Sitelerinde ve Çocuk Destek Merkezlerinde özel bakım ve koruma hizmeti sunmak, özel surette korunması gereken çocuklara en nitelikli hizmetin verilebilmesini teminen, fiziki altyapı, nitelikli personel yetiştirilmesi ve istihdamı gibi hususlarda her türlü önlemi almak, evlat edindirme ve koruyucu aile hizmetlerini koordine etmek, 5395 sayılı Çocuk Koruma Kanununda belirlenen tedbirleri yürütmek ve koordinasyonunu sağlamaya yönelik iş ve işlemlerin bütünüdür.

Performans Göstergeleri

Performans Göstergesi	Ölçü Birimi	2018	2019 Planlanan	2019 YS Gerç. Tahmini	2020 Hedef	2021 Tahmin	2022 Tahmin
1- Çocuk evi sayısı	Sayı	1.192	1.192	1.192	1.195	1.200	1.200

Göstergeye İlişkin Açıklama: Koruma ve bakım altındaki çocukların erken çocukluk döneminden başlayarak eğitim seviyelerini yükseltmeye, sosyal ve bireysel gelişimlerine hız kazandırmaya yönelik çalışmalar artırılacak, bakım sonrası süreçte sosyal hayata uyumları desteklenecektir.

Hesaplama Yöntemi: Bakanlık Aile Bilgi Sistemi üzerinden alınmaktadır.

Verinin Kaynağı: Kurumsal veri.

Sorumlu İdare: AİLE, ÇALIŞMA VE SOSYAL HİZMETLER BAKANLIĞI

Performans Göstergesi	Ölçü Birimi	2018	2019 Planlanan	2019 YS Gerç. Tahmini	2020 Hedef	2021 Tahmin	2022 Tahmin
2- Çocuk evlerinde bakılan çocuk sayısı	Sayı	6.199	6.200	6.200	6.150	6.200	6.150

Göstergeye İlişkin Açıklama: Koruma ve bakım altındaki çocukların erken çocukluk döneminden başlayarak eğitim seviyelerini yükseltmeye, sosyal ve bireysel gelişimlerine hız kazandırmaya yönelik çalışmalar artırılacak, bakım sonrası süreçte sosyal hayata uyumları desteklenecektir.

Hesaplama Yöntemi: Bakanlık Aile Bilgi Sistemi üzerinden alınmaktadır.

Verinin Kaynağı: Kurumsal veri.

Sorumlu İdare: AİLE, ÇALIŞMA VE SOSYAL HİZMETLER BAKANLIĞI

Performans Göstergesi	Ölçü Birimi	2018	2019 Planlanan	2019 YS Gerç. Tahmini	2020 Hedef	2021 Tahmin	2022 Tahmin
3- Çocuk işçiliği ile mücadele kapsamında ulaşılan çocuk sayısı	Sayı	5.024	6.000	6.000	9.000	10.000	11.000

Göstergeye İlişkin Açıklama: Sokakta, sanayide ve mevsimlik tarım başta olmak üzere çalışan/çalıştırılan çocukların tespit edilerek uygun hizmet modellerine yönlendirilmesinin sağlanması amacıyla ülke genelinde mobil ekiplerle çalışmalar yürütülmektedir.

Hesaplama Yöntemi: Çocuk işçiliği ile mücadele birimlerinden gelen aylık veriler toplanarak yıllık rakam oluşturulmuştur.

Verinin Kaynağı: Birimlerden gelen aylık veriler.

Sorumlu İdare: AİLE, ÇALIŞMA VE SOSYAL HİZMETLER BAKANLIĞI

Performans Göstergesi	Ölçü Birimi	2018	2019 Planlanan	2019 YS Gerç. Tahmini	2020 Hedef	2021 Tahmin	2022 Tahmin
4- Çocuk kuruluş sayısı	Sayı	174	177	177	180	190	192

Göstergeye İlişkin Açıklama: Koruma ve bakım altındaki çocukların erken çocukluk döneminden başlayarak eğitim seviyelerini yükseltmeye, sosyal ve bireysel gelişimlerine hız kazandırmaya yönelik çalışmalar artırılacak, bakım sonrası süreçte sosyal hayata uyumları desteklenecektir.

Hesaplama Yöntemi: Bakanlık Aile Bilgi Sistemi üzerinden alınmaktadır.

Verinin Kaynağı: Kurumsal veri.

Sorumlu İdare: AİLE, ÇALIŞMA VE SOSYAL HİZMETLER BAKANLIĞI

Performans Göstergesi	Ölçü Birimi	2018	2019 Planlanan	2019 YS Gerç. Tahmini	2020 Hedef	2021 Tahmin	2022 Tahmin
5- Çocuk kuruluşlarında bakılan çocuk sayısı	Sayı	8.015	7.750	7.750	7.600	7.550	7.500

Göstergeye İlişkin Açıklama: Koruma ve bakım altındaki çocukların erken çocukluk döneminden başlayarak eğitim seviyelerini yükseltmeye, sosyal ve bireysel gelişimlerine hız kazandırmaya yönelik çalışmalar artırılacak, bakım sonrası süreçte sosyal hayata uyumları desteklenecektir.

Hesaplama Yöntemi: Bakanlık Aile Bilgi Sistemi üzerinden alınmaktadır.

Verinin Kaynağı: Kurumsal veri.

Sorumlu İdare: AİLE, ÇALIŞMA VE SOSYAL HİZMETLER BAKANLIĞI

Performans Göstergesi	Ölçü Birimi	2018	2019 Planlanan	2019 YS Gerç. Tahmini	2020 Hedef	2021 Tahmin	2022 Tahmin
6- Koruyucu aile yanına yerleştirilen çocuk sayısı	Sayı	6.468	7.100	7.250	8.000	8.800	9.600

Göstergeye İlişkin Açıklama: İl müdürlükleri denetiminde kısa ve uzun süreli, bedelli veya bedelsiz olarak çocuk bakımını üstlenen, çocuğun aile ortamında yaşamasını sağlayan öz anne-baba yerini tutabilecek aileler veya kişilerin yanında bakımı sağlanan çocuklardır.

Hesaplama Yöntemi: Bakanlık Yönetim Bilgi Sistemi üzerinden alınmaktadır.

Verinin Kaynağı: Kurumsal veri.

Sorumlu İdare: AİLE, ÇALIŞMA VE SOSYAL HİZMETLER BAKANLIĞI

Performans Göstergesi	Ölçü Birimi	2018	2019 Planlanan	2019 YS Gerç. Tahmini	2020 Hedef	2021 Tahmin	2022 Tahmin
7- Sosyal ve ekonomik destek ile ailesi yanında desteklenen çocuk sayısı	Sayı	122.489	133.000	133.000	146.000	161.000	177.000

Göstergeye İlişkin Açıklama: Sosyal ve ekonomik destek hizmetinin amacı aileleri ekonomik ve sosyal yönden destekleyerek güçlendirmek, aile birliğini korumak ve çocukların öz aileleri veya yakınları yanında bakımlarının ve desteklenmelerinin sağlanmasıdır.

Hesaplama Yöntemi: Bakanlık Yönetim Bilgi Sistemi üzerinden alınmaktadır.

Verinin Kaynağı: Kurumsal veri.

Sorumlu İdare: AİLE, ÇALIŞMA VE SOSYAL HİZMETLER BAKANLIĞI

Alt Program Kapsamında Yürütülecek Faaliyetlerin Ödenek Harcama Durumu

Faaliyetler	2019 Bütçe	2019 Harcama	2020 Bütçe	2021 Tahmin	2022 Tahmin
Bakım İhtiyacı Olan Çocuklara Aileleri Yanında Bakım Desteği	1.338.000.000	741.210.373	1.575.000.000	1.728.000.000	1.896.000.000
Bütçe İçi	1.338.000.000	741.210.373	1.575.000.000	1.728.000.000	1.896.000.000
Bütçe Dışı	0	0	0	0	0
Bakım İhtiyacı Olan Çocukların Koruyucu Aile Yanında Bakımı	132.000.000	87.785.902	164.870.000	189.000.000	217.000.000
Bütçe İçi	132.000.000	87.785.902	164.870.000	189.000.000	217.000.000
Bütçe Dışı	0	0	0	0	0
Bakıma İhtiyacı Olan Çocuklar İçin Ev Tipi Kuruluşlarda Bakım Hizmetleri	433.907.800	318.231.036	457.895.000	493.517.000	527.920.000
Bütçe İçi	433.907.800	318.231.036	457.895.000	493.517.000	527.920.000
Bütçe Dışı	0	0	0	0	0
Bakıma İhtiyacı Olan Çocuklar İçin Kurumsal Bakım Hizmetleri	962.422.600	538.751.464	1.069.617.000	1.147.544.000	1.220.766.000
Bütçe İçi	962.422.600	538.751.464	1.069.617.000	1.147.544.000	1.220.766.000
Bütçe Dışı	0	0	0	0	0
Çocuk İşçiliği ile Mücadeleye Yönelik Faaliyetler	2.500.970	1.483.921	4.764.920	5.109.240	5.437.420
Bütçe İçi	2.500.970	1.483.921	4.764.920	5.109.240	5.437.420
Bütçe Dışı	0	0	0	0	0
T O P L A M	2.868.831.370	1.687.462.696	3.272.146.920	3.563.170.240	3.867.123.420
Bütçe İçi	2.868.831.370	1.687.462.696	3.272.146.920	3.563.170.240	3.867.123.420
Bütçe Dışı	0	0	0	0	0

Faaliyetlere İlişkin Açıklamalar:

Bakım İhtiyacı Olan Çocuklara Aileleri Yanında Bakım Desteği

1 sayılı Cumhurbaşkanlığı Kararnamesinin 69'uncu maddesi ve 2828 sayılı Sosyal Hizmetler Kanunu kapsamında ekonomik yoksunluk nedeniyle, desteklenmedikleri takdirde korunma ihtiyacı oluşacak çocuklar, haklarında bakım tedbiri kararı alınmaksızın sosyal ve ekonomik destek hizmeti kapsamında ailesi veya yakınları yanında desteklenmektedir.

Bakım İhtiyacı Olan Çocukların Koruyucu Aile Yanında Bakımı

1 sayılı Cumhurbaşkanlığı Kararnamesinin 69'uncu maddesi ve 2828 sayılı Sosyal Hizmetler Kanunu kapsamında çeşitli nedenlerle öz ailesi yanında bakımları bir süre için sağlanamayan çocukların kısa veya uzun süreli olarak bir aile ortamında bakımlarının ve yetişmelerinin sağlanmasına yönelik aile odaklı bir hizmet modeli olarak koruyucu aile hizmeti sunulmaktadır.

Bakıma İhtiyacı Olan Çocuklar İçin Ev Tipi Kuruluşlarda Bakım Hizmetleri

1 sayılı Cumhurbaşkanlığı Kararnamesinin 69'uncu maddesi ve 2828 sayılı Sosyal Hizmetler Kanunu kapsamında aile yanında bakımı mümkün olmayan çocuklara öncelikli olarak ev tipi bakım kuruluşu olan Çocuk Evlerinde korunma ve bakım hizmeti sunulmaktadır.

Bakıma İhtiyacı Olan Çocuklar İçin Kurumsal Bakım Hizmetleri

1 sayılı Cumhurbaşkanlığı Kararnamesinin 69'uncu maddesi ve 2828 sayılı Sosyal Hizmetler Kanunu kapsamında aile odaklı hizmetlerden veya çocuk evlerinde bakımı sağlanamayan çocuklara çocuk evleri sitesi veya ihtisaslaştırılmış kuruluşlar olan çocuk destek merkezlerinde korunma ve bakım hizmeti sunulmaktadır.

Çocuk İşçiliği ile Mücadeleye Yönelik Faaliyetler

1 sayılı Cumhurbaşkanlığı Kararnamesinin 69'uncu maddesi ve 2828 sayılı Sosyal Hizmetler Kanunu kapsamında, Çocuk İşçiliği ile Mücadele Ulusal Programının etkin bir şekilde uygulanması, 81 ilde kurulan Çocuk İşçiliği ile Mücadele Birimlerinin etkinliğinin artırılması, bütün ilgili kurum, kuruluşlar ve sosyal taraflarla çocuk işçiliği ile mücadele alanında proje ve farkındalık artırma faaliyetleri gerçekleştirilmektedir.

Alt Program Adı:

ÇOCUKLARIN GELİŞİMİ

Alt Programın Kapsamı:

Çocuklara yönelik koruyucu, önleyici, eğitici, geliştirici, rehberlik ve rehabilite edici sosyal hizmet faaliyetlerini yürütmek ve koordine etmek, çocukların her türlü ihmal ve istismardan korunması ve sağlıklı gelişimi için gerekli önleyici, telafi edici mekanizmaları oluşturma ve uygulamaya koymaya yönelik çalışmaların yürütülmesidir.

Alt Program Hedefi:

Çocuklara yönelik koruyucu ve önleyici sosyal hizmet faaliyetleri yürütülerek çocukların her türlü riskten korunması ve sağlıklı gelişimi için gerekli mekanizmalar oluşturulacaktır.

Performans Göstergeleri

Performans Göstergesi	Ölçü Birimi	2018	2019 Planlanan	2019 YS Gerç. Tahmini	2020 Hedef	2021 Tahmin	2022 Tahmin
1- Çocuklara yönelik koruyucu ve önleyici faaliyetlere katılan çocuk ve aile sayısı	Sayı	280.000	292.000	292.000	310.000	325.000	340.000

Göstergeye İlişkin Açıklama:

Çocukların ve gençlerin sağlıklı gelişimini temin etmek ve tüm risklere karşı bilinçli ve duyarlı nesil yetiştirmek üzere koruyucu, önleyici ve destekleyici çalışmalar çocuğun üstün yararı ilkesi çerçevesinde gerçekleştirilmektedir.

Hesaplama Yöntemi:

Veriler taşra kuruluşlarından aylık olarak toplanmaktadır.

Verinin Kaynağı:

İl Müdürlükleri.

Sorumlu İdare:

AİLE, ÇALIŞMA VE SOSYAL HİZMETLER BAKANLIĞI

Performans Göstergesi	Ölçü Birimi	2018	2019 Planlanan	2019 YS Gerç. Tahmini	2020 Hedef	2021 Tahmin	2022 Tahmin
2- İl çocuk hakları komitelerince yürütülen faaliyetlere katılan çocuk sayısı	Sayı	101.044	175.000	175.000	192.000	200.000	210.000

Göstergeye İlişkin Açıklama: Çocuklarımızın kendi kapasitelerinin farkına varmaları, becerilerini geliştirmeleri, gelişimlerine katkı verecek şekilde boş zamanlarını değerlendirmeleri, özgüvenlerini ve sosyal uyumlarını artırmaları yönünde desteklenmesine yönelik faaliyetler gerçekleştirilmektedir.

Hesaplama Yöntemi: Veriler taşra kuruluşlarından aylık olarak toplanmaktadır.

Verinin Kaynağı: İl Müdürlükleri.

Sorumlu İdare: AİLE, ÇALIŞMA VE SOSYAL HİZMETLER BAKANLIĞI

Alt Program Kapsamında Yürütülecek Faaliyet Maliyetleri

Faaliyetler	2019 Bütçe	2019 Harcama	2020 Bütçe	2021 Tahmin	2022 Tahmin
Çocuklara Yönelik Koruyucu, Önleyici ve Güçlendirici Hizmetlerin Planlanması ve Koordinasyonu	17.186.000	10.134.767	21.083.000	22.408.000	23.811.000
Bütçe İçi	17.186.000	10.134.767	21.083.000	22.408.000	23.811.000
Bütçe Dışı	0	0	0	0	0
T O P L A M	17.186.000	10.134.767	21.083.000	22.408.000	23.811.000
Bütçe İçi	17.186.000	10.134.767	21.083.000	22.408.000	23.811.000
Bütçe Dışı	0	0	0	0	0

Faaliyetlere İlişkin Açıklamalar:

Çocuklara Yönelik Koruyucu, Önleyici ve Güçlendirici Hizmetlerin Planlanması ve Koordinasyonu

1 sayılı Cumhurbaşkanlığı Kararnamesinin 69'uncu maddesi ve 2828 sayılı Sosyal Hizmetler Kanunu kapsamında çocukların ve gençlerin sağlıklı gelişimini temin etmek ve tüm risklere karşı güçlü ve duyarlı nesiller yetiştirmek üzere koruyucu ve önleyici çalışmalar yürütülmektedir. Bu kapsamda; Ekranla Değil Akranla Büyüsün Çocuklar Kampanyası, 0-6 yaş çocuklara uygun içerikli kitap listeleri oluşturulması Projesi, Sosyal Medya Çalışma Grubu oluşturulması, Çocuk işçiliği ile Mücadelede Mobil Ekiplerin kurulması, Okullarda Mobil Sosyal Hizmet Uygulaması, Sosyal ve Ekonomik Destek (SED) Hizmetinin Etkinliğinin Artırılması Projesi (Okul Destek Projesi) Milli Eğitim Bakanlığı ve Diyanet İşleri Başkanlığına bağlı yatılı kuruluşlarda görevli personellere yönelik eğitimler, Özel Kreş, Gündüz Bakımevi ve Çocuk Kulübü personellerine ve Özel Kuruluşlardan Hizmet Alan Çocukların Ailelerine Mahremiyet Eğitimi, Uzman Müdahale Ekiplerinin Kurulması ve Çocuklar Güvende Programı hayata geçirilmiştir.

FAALİYET MALİYETLERİ TABLOSU

İdare Adı	AİLE, ÇALIŞMA VE SOSYAL HİZMETLER BAKANLIĞI
Program Adı	ÇOCUKLARIN KORUNMASI VE GELİŞİMİNİN SAĞLANMASI
Alt Program Adı	ÇOCUKLARIN GELİŞİMİ
Alt Program Hedefi	Çocuklara yönelik koruyucu ve önleyici sosyal hizmet faaliyetleri yürütülerek çocukların her türlü riskten korunması ve sağlıklı gelişimi için gerekli mekanizmalar oluşturulacaktır.
Faaliyet Adı	Çocuklara Yönelik Koruyucu, Önleyici ve Güçlendirici Hizmetlerin Planlanması ve Koordinasyonu.
Açıklama	<p>1 sayılı Cumhurbaşkanlığı Kararnamesinin 69'uncu maddesi ve 2828 sayılı Sosyal Hizmetler Kanunu kapsamında çocukların ve gençlerin sağlıklı gelişimini temin etmek ve tüm risklere karşı güçlü ve duyarlı nesiller yetiştirmek üzere koruyucu ve önleyici çalışmalar yürütülmektedir. Bu kapsamda;</p> <p>Ekranla Değil Akranla Büyüsün Çocuklar Kampanyası, 0-6 yaş çocuklara uygun içerikli kitap listeleri oluşturulması Projesi, Sosyal Medya Çalışma Grubu oluşturulması, Çocuk işçiliği ile Mücadelede Mobil Ekiplerin kurulması, Okullarda Mobil Sosyal Hizmet Uygulaması, Sosyal ve Ekonomik Destek (SED) Hizmetinin Etkinliğinin Artırılması Projesi (Okul Destek Projesi) Milli Eğitim Bakanlığı ve Diyanet İşleri Başkanlığına bağlı yatılı kuruluşlarda görevli personellere yönelik eğitimler, Özel Kreş, Gündüz Bakımevi ve Çocuk Kulübü personellerine ve Özel Kuruluşlardan Hizmet Alan Çocukların Ailelerine Mahremiyet Eğitimi, Uzman Müdahale Ekiplerinin Kurulması ve Çocuklar Güvende Programı hayata geçirilmiştir.</p>

EKONOMİK KOD	2019 Bütçe	2019 Harcama	2020 Bütçe	2021 Tahmin	2022 Tahmin
Personel Giderleri	12.211.000	8.341.569	13.571.000	14.584.000	15.529.000
Sosyal Güvenlik Kurumuna Devlet Primi Giderleri	2.713.000	1.381.083	3.337.000	3.586.000	3.818.000
Mal ve Hizmet Alım Giderleri	1.082.000	172.250	1.175.000	1.259.000	1.327.000
Faiz Giderleri					
Cari Transferler					
Sermaye Giderleri	1.180.000	239.865	3.000.000	2.979.000	3.137.000
Sermaye Transferleri					
Borç Verme					
BÜTÇE İÇİ TOPLAM KAYNAK	17.186.000	10.134.767	21.083.000	22.408.000	23.811.000
Döner Sermaye					
Özel Hesap					
Diğer Bütçe Dışı Kaynak					
BÜTÇE DIŞI TOPLAM KAYNAK					
FAALİYET MALİYETİ TOPLAMI	17.186.000	10.134.767	21.083.000	22.408.000	23.811.000

FAALİYET MALİYETLERİ TABLOSU

İdare Adı	AİLE, ÇALIŞMA VE SOSYAL HİZMETLER BAKANLIĞI
Program Adı	ÇOCUKLARIN KORUNMASI VE GELİŞİMİNİN SAĞLANMASI
Alt Program Adı	ÇOCUKLARIN KORUNMASI
Alt Program Hedefi	Bakıma ihtiyacı olan çocukların ailelerinin yanında yetiştirilmesi için yürütülen faaliyetler yaygınlaştırılacak, koruma altına alınan çocuklara yönelik ihtisaslaşmış bakım kuruluşlarının hizmet kalitesi artırılabacaktır.
Faaliyet Adı	Bakım İhtiyacı Olan Çocuklara Aileleri Yanında Bakım Desteği.
Açıklama	1 sayılı Cumhurbaşkanlığı Kararnamesinin 69'uncu maddesi ve 2828 sayılı Sosyal Hizmetler Kanunu kapsamında ekonomik yoksunluk nedeniyle, desteklenmedikleri takdirde korunma ihtiyacı oluşacak çocuklar, haklarında bakım tedbiri kararı alınmaksızın sosyal ve ekonomik destek hizmeti kapsamında ailesi veya yakınları yanında desteklenmektedir.

EKONOMİK KOD	2019 Bütçe	2019 Harcama	2020 Bütçe	2021 Tahmin	2022 Tahmin
Personel Giderleri	12.211.000	8.341.569	13.571.000	14.584.000	15.529.000
Sosyal Güvenlik Kurumuna Devlet Primi Giderleri	2.713.000	1.381.083	3.337.000	3.586.000	3.818.000
Mal ve Hizmet Alım Giderleri	1.082.000	172.250	1.175.000	1.259.000	1.327.000
Faiz Giderleri					
Cari Transferler					
Sermaye Giderleri	1.180.000	239.865	3.000.000	2.979.000	3.137.000
Sermaye Transferleri					
Borç Verme					
BÜTÇE İÇİ TOPLAM KAYNAK	17.186.000	10.134.767	21.083.000	22.408.000	23.811.000
Döner Sermaye					
Özel Hesap					
Diğer Bütçe Dışı Kaynak					
BÜTÇE DIŞI TOPLAM KAYNAK					
FAALİYET MALİYETİ TOPLAMI	17.186.000	10.134.767	21.083.000	22.408.000	23.811.000

FAALİYET MALİYETLERİ TABLOSU

İdare Adı	AİLE, ÇALIŞMA VE SOSYAL HİZMETLER BAKANLIĞI
Program Adı	ÇOCUKLARIN KORUNMASI VE GELİŞİMİNİN SAĞLANMASI
Alt Program Adı	ÇOCUKLARIN KORUNMASI
Alt Program Hedefi	Bakıma ihtiyacı olan çocukların ailelerinin yanında yetiştirilmesi için yürütülen faaliyetler yaygınlaştırılacak, koruma altına alınan çocuklara yönelik ihtisaslaşmış bakım kuruluşlarının hizmet kalitesi artırılabacaktır.
Faaliyet Adı	Bakım İhtiyacı Olan Çocukların Koruyucu Aile Yanında Bakımı.
Açıklama	1 sayılı Cumhurbaşkanlığı Kararnamesinin 69'uncu maddesi ve 2828 sayılı Sosyal Hizmetler Kanunu kapsamında çeşitli nedenlerle öz ailesi yanında bakımları bir süre için sağlanamayan çocukların kısa veya uzun süreli olarak bir aile ortamında bakımlarının ve yetişmelerinin sağlanmasına yönelik aile odaklı bir hizmet modeli olarak koruyucu aile hizmeti sunulmaktadır.

EKONOMİK KOD	2019 Bütçe	2019 Harcama	2020 Bütçe	2021 Tahmin	2022 Tahmin
Personel Giderleri					
Sosyal Güvenlik Kurumuna Devlet Primi Giderleri					
Mal ve Hizmet Alım Giderleri					
Faiz Giderleri					
Cari Transferler	1.338.000.000	741.210.373	1.575.000.000	1.728.000.000	1.896.000.000
Sermaye Giderleri					
Sermaye Transferleri					
Borç Verme					
BÜTÇE İÇİ TOPLAM KAYNAK	1.338.000.000	741.210.373	1.575.000.000	1.728.000.000	1.896.000.000
Döner Sermaye					
Özel Hesap					
Diğer Bütçe Dışı Kaynak					
BÜTÇE DIŞI TOPLAM KAYNAK					
FAALİYET MALİYETİ TOPLAMI	1.338.000.000	741.210.373	1.575.000.000	1.728.000.000	1.896.000.000

FAALİYET MALİYETLERİ TABLOSU

İdare Adı	AİLE, ÇALIŞMA VE SOSYAL HİZMETLER BAKANLIĞI
Program Adı	ÇOCUKLARIN KORUNMASI VE GELİŞİMİNİN SAĞLANMASI
Alt Program Adı	ÇOCUKLARIN KORUNMASI
Alt Program Hedefi	Bakıma ihtiyacı olan çocukların ailelerinin yanında yetiştirilmesi için yürütülen faaliyetler yaygınlaştırılacak, koruma altına alınan çocuklara yönelik ihtisaslaşmış bakım kuruluşlarının hizmet kalitesi artırılabacaktır.
Faaliyet Adı	Bakıma İhtiyacı Olan Çocuklar İçin Ev Tipi Kuruluşlarda Bakım Hizmetleri.
Açıklama	1 sayılı Cumhurbaşkanlığı Kararnamesinin 69'uncu maddesi ve 2828 sayılı Sosyal Hizmetler Kanunu kapsamında aile yanında bakımı mümkün olmayan çocuklara öncelikli olarak ev tipi bakım kuruluşu olan Çocuk Evlerinde korunma ve bakım hizmeti sunulmaktadır.

EKONOMİK KOD	2019 Bütçe	2019 Harcama	2020 Bütçe	2021 Tahmin	2022 Tahmin
Personel Giderleri	282.417.000	203.991.457	298.322.000	320.875.000	341.632.000
Sosyal Güvenlik Kurumuna Devlet Primi Giderleri	62.556.000	41.540.914	66.429.000	71.384.000	76.002.000
Mal ve Hizmet Alım Giderleri	35.912.800	38.970.335	32.800.000	35.167.000	37.078.000
Faiz Giderleri					
Cari Transferler	52.022.000	33.540.354	59.344.000	65.115.000	72.180.000
Sermaye Giderleri	1.000.000	187.976	1.000.000	976.000	1.028.000
Sermaye Transferleri					
Borç Verme					
BÜTÇE İÇİ TOPLAM KAYNAK	433.907.800	318.231.036	457.895.000	493.517.000	527.920.000
Döner Sermaye					
Özel Hesap					
Diğer Bütçe Dışı Kaynak					
BÜTÇE DIŞI TOPLAM KAYNAK					
FAALİYET MALİYETİ TOPLAMI	433.907.800	318.231.036	457.895.000	493.517.000	527.920.000

FAALİYET MALİYETLERİ TABLOSU

İdare Adı	AİLE, ÇALIŞMA VE SOSYAL HİZMETLER BAKANLIĞI
Program Adı	ÇOCUKLARIN KORUNMASI VE GELİŞİMİNİN SAĞLANMASI
Alt Program Adı	ÇOCUKLARIN KORUNMASI
Alt Program Hedefi	Bakıma ihtiyacı olan çocukların ailelerinin yanında yetiştirilmesi için yürütülen faaliyetler yaygınlaştırılacak, koruma altına alınan çocuklara yönelik ihtisaslaşmış bakım kuruluşlarının hizmet kalitesi artırılabacaktır.
Faaliyet Adı	Bakıma İhtiyacı Olan Çocuklar İçin Kurumsal Bakım Hizmetleri.
Açıklama	1 sayılı Cumhurbaşkanlığı Kararnamesinin 69'uncu maddesi ve 2828 sayılı Sosyal Hizmetler Kanunu kapsamında aile odaklı hizmetlerden veya çocuk evlerinde bakımı sağlanamayan çocuklara çocuk evleri sitesi veya ihtisaslaştırılmış kuruluşlar olan çocuk destek merkezlerinde korunma ve bakım hizmeti sunulmaktadır.

EKONOMİK KOD	2019 Bütçe	2019 Harcama	2020 Bütçe	2021 Tahmin	2022 Tahmin
Personel Giderleri	656.969.000	338.468.527	730.733.000	784.950.000	835.733.000
Sosyal Güvenlik Kurumuna Devlet Primi Giderleri	131.829.000	66.823.312	144.739.000	155.538.000	165.601.000
Mal ve Hizmet Alım Giderleri	135.282.600	120.259.440	145.638.000	156.104.000	164.574.000
Faiz Giderleri					
Cari Transferler	22.442.000	12.262.296	25.807.000	28.307.000	31.010.000
Sermaye Giderleri	15.900.000	937.889	22.700.000	22.645.000	23.848.000
Sermaye Transferleri					
Borç Verme					
BÜTÇE İÇİ TOPLAM KAYNAK	962.422.600	538.751.464	1.069.617.000	1.147.544.000	1.220.766.000
Döner Sermaye					
Özel Hesap					
Diğer Bütçe Dışı Kaynak					
BÜTÇE DIŞI TOPLAM KAYNAK					
FAALİYET MALİYETİ TOPLAMI	962.422.600	538.751.464	1.069.617.000	1.147.544.000	1.220.766.000

FAALİYET MALİYETLERİ TABLOSU

İdare Adı	AİLE, ÇALIŞMA VE SOSYAL HİZMETLER BAKANLIĞI
Program Adı	ÇOCUKLARIN KORUNMASI VE GELİŞİMİNİN SAĞLANMASI
Alt Program Adı	ÇOCUKLARIN KORUNMASI
Alt Program Hedefi	Bakıma ihtiyacı olan çocukların ailelerinin yanında yetiştirilmesi için yürütülen faaliyetler yaygınlaştırılacak, koruma altına alınan çocuklara yönelik ihtisaslaşmış bakım kuruluşlarının hizmet kalitesi artırılabacaktır.
Faaliyet Adı	Çocuk İşçiliği ile Mücadeleye Yönelik Faaliyetler.
Açıklama	1 sayılı Cumhurbaşkanlığı Kararnamesinin 69'uncu maddesi ve 2828 sayılı Sosyal Hizmetler Kanunu kapsamında, Çocuk İşçiliği İle Mücadele Ulusal Programının etkin bir şekilde uygulanması, 81 ilde kurulan Çocuk İşçiliği ile Mücadele Birimlerinin etkinliğinin artırılması, bütün ilgili kurum, kuruluşlar ve sosyal taraflarla çocuk işçiliği ile mücadele alanında proje ve farkındalık artırma faaliyetleri gerçekleştirilmektedir.

EKONOMİK KOD	2019 Bütçe	2019 Harcama	2020 Bütçe	2021 Tahmin	2022 Tahmin
Personel Giderleri	1.973.950	1.277.943	3.849.780	4.136.990	4.404.620
Sosyal Güvenlik Kurumuna Devlet Primi Giderleri	375.540	190.889	678.040	728.640	775.720
Mal ve Hizmet Alım Giderleri	40.880	9.031	105.100	112.740	119.010
Faiz Giderleri					
Cari Transferler					
Sermaye Giderleri	110.600	6.058	132.000	130.870	138.070
Sermaye Transferleri					
Borç Verme					
BÜTÇE İÇİ TOPLAM KAYNAK	2.500.970	1.483.921	4.764.920	5.109.240	5.437.420
Döner Sermaye					
Özel Hesap					
Diğer Bütçe Dışı Kaynak					
BÜTÇE DIŞI TOPLAM KAYNAK					
FAALİYET MALİYETİ TOPLAMI	2.500.970	1.483.921	4.764.920	5.109.240	5.437.420

AİLE, ÇALIŞMA VE SOSYAL HİZMETLER BAKANLIĞI PERFORMANS BİLGİSİ

Program Adı:	ENGELLİLERİN TOPLUMSAL HAYATA KATILIMI VE ÖZEL EĞİTİM
Programın Amacı:	Engellilerin Toplumsal Hayata Katılmalarına Yönelik Sosyal Yardım ve Hizmetlerin Yürütülmesi ve Bireylerin Özel Eğitim Hizmetlerinden Yararlanması.
Programın Kapsamı:	Kurum bakımı altında olan engelli bireylerin bireysel yeteneklerine uygun faaliyetlerde bulunmalarını sağlamak.
Anahtar Göstergeler:	1- Kamu kurumlarında istihdam edilen engelli memur sayısı 2- Özel eğitim alan birey sayısı (Örgün Eğitim)
Alt Program Adı:	ENGELLİ BAKIMI
Alt Programın Kapsamı:	Kurum bakımı altında olan engelli bireylerin bireysel yeteneklerine uygun faaliyetler ile yaşam alanlarında bahçe düzenlemeleri ile günlük yaşam becerilerinin geliştirilerek kendi işlerini yapmalarını sağlamak ve sosyal sportif aktivitelere katılımlarını teşvik etmek.
Alt Program Hedefi:	Engellilerin ailelerinin yanında bakımının sağlanmasına yönelik faaliyetlere öncelik verilecek, engellilere yönelik bakım kuruluşlarının hizmet kalitesi artırılabacaktır.

Performans Göstergeleri

Performans Göstergesi	Ölçü Birimi	2018	2019 Planlanan	2019 YS Gerç. Tahmini	2020 Hedef	2021 Tahmin	2022 Tahmin
1- Evde bakım yardımından yararlanan engelli sayısı	Sayı	513.276	516.068	517.511	551.308	583.308	615.308

Göstergeye İlişkin Açıklama: Engellilerin sevgi, şefkat gördükleri aile ortamından ayrılmadan bakım hizmeti almalarına yönelik Evde Bakım Hizmetlerimiz artarak devam etmektedir.

Hesaplama Yöntemi: Bir önceki ay verileri üzerine eklenen engelli sayısı.

Verinin Kaynağı: AÇSHB İl Müdürlükleri.

Sorumlu İdare: AİLE, ÇALIŞMA VE SOSYAL HİZMETLER BAKANLIĞI

Performans Göstergesi	Ölçü Birimi	2018	2019 Planlanan	2019 YS Gerç. Tahmini	2020 Hedef	2021 Tahmin	2022 Tahmin
2- Kuruluşta kalan engellilerin sosyal, kültürel ve sportif etkinliklere katılım oranı	Oran	22,35	30,13	35	40	45	50

Göstergeye İlişkin Açıklama: Engelli bireylerin toplumsal yaşama katılımlarını sağlama konusunda sosyal, kültürel ve sportif etkinliklere katılımları büyük önem arz etmektedir. Bu doğrultuda kuruluşlarda bu tür etkinliklerin her engelli bireyin ilgi ve ihtiyaçları da göz önünde bulundurularak planlanmasına azami özen gösterilmekte ve etkinlik sonrası değerlendirme raporları Bakanlığımıza gönderilmektedir.

Hesaplama Yöntemi: Katılım sağlayan engelli sayısı / Engelli sayısı.

Verinin Kaynağı: AÇSHB İl Müdürlükleri.

Sorumlu İdare: AİLE, ÇALIŞMA VE SOSYAL HİZMETLER BAKANLIĞI

Performans Göstergesi	Ölçü Birimi	2018	2019 Planlanan	2019 YS Gerç. Tahmini	2020 Hedef	2021 Tahmin	2022 Tahmin
3- Resmi bakım ve rehabilitasyon merkezleri sayısı	Sayı	104	118	119	120	142	156

Göstergeye İlişkin Açıklama: Engellilere yönelik yatılı ve gündüzlü bakım ve rehabilitasyon merkezlerimiz ile kurumsal bakım hizmetleri verilmektedir. Engelli bireyleri olan ailelerin gündüzlü bakım hizmeti alabilmelerine yönelik hizmet veren Aile, Danışma ve Rehabilitasyon Merkezlerinin ülke çapında yaygınlaştırılmasına yönelik çalışmalarımız devam etmektedir.

Hesaplama Yöntemi: İl Müdürlüklerinden gelen verilerin toplanması.

Verinin Kaynağı: AÇSHB İl Müdürlükleri.

Sorumlu İdare: AİLE, ÇALIŞMA VE SOSYAL HİZMETLER BAKANLIĞI

Alt Program Kapsamında Yürütülecek Faaliyet Maliyetleri

Faaliyetler	2019 Bütçe	2019 Harcama	2020 Bütçe	2021 Tahmin	2022 Tahmin
Bakıma İhtiyacı Olan Engellilerin Evde Bakımının Desteklenmesi	8.536.437.000	5.119.292.212	9.359.621.000	10.220.000.000	10.991.000.000
Bütçe İçi	8.536.437.000	5.119.292.212	9.359.621.000	10.220.000.000	10.991.000.000
Bütçe Dışı	0	0	0	0	0
Engellilere Yönelik Kurumsal Bakım Hizmetleri	692.827.300	518.002.741	796.170.000	855.629.000	910.779.000
Bütçe İçi	692.827.300	518.002.741	796.170.000	855.629.000	910.779.000
Bütçe Dışı	0	0	0	0	0
Özel Kurumlarda Engelli Bakım Hizmetleri	748.350.000	434.892.977	978.381.000	1.048.727.000	1.105.568.000
Bütçe İçi	748.350.000	434.892.977	978.381.000	1.048.727.000	1.105.568.000
Bütçe Dışı	0	0	0	0	0
T O P L A M	9.977.614.300	6.072.187.930	11.134.172.000	12.124.356.000	13.007.347.000
Bütçe İçi	9.977.614.300	6.072.187.930	11.134.172.000	12.124.356.000	13.007.347.000
Bütçe Dışı	0	0	0	0	0

Faaliyetlere İlişkin Açıklamalar:

Bakıma İhtiyacı Olan Engellilerin Evde Bakımının Desteklenmesi

2828 sayılı Kanununun Ek 7'inci maddesine göre; bakıma ihtiyacı olan engellilere bakan bireylere destek olmak amacıyla 2007 yılından itibaren evde bakım ücreti uygulaması başlatılmış olup, halen evde bakım ücreti ödenmeye devam edilmektedir.

Engellilere Yönelik Kurumsal Bakım Hizmetleri

2828 sayılı Sosyal Hizmetler Kanunu kapsamında kurum bakımına ihtiyacı olan engellilere kurumsal bakım hizmeti sunmak amacıyla başlatılan bu hizmet modelimizden ihtiyacı olan engellilerin yararlandırılması hedeflenmiştir.

Özel Kurumlarda Engelli Bakım Hizmetleri

2828 sayılı Sosyal Hizmetler Kanunu kapsamında kurum bakımına ihtiyacı olan engellilere özel bakım merkezlerinde bakım hizmeti sunmak amacıyla 2007 yılında başlatılan bu hizmet modelimizden ilgili mevzuatındaki kriterlere uygun olan engelliler yararlanmaktadır.

Alt Program Adı:

ENGELLİLERİN EKONOMİK VE SOSYAL HAYATA KATILIMI

Alt Programın Kapsamı:

Kurum bakımı altında olan engelli bireylerin ekonomik ve sosyal hayata katılımı konularında ilgili kurum ve kuruluşlar, sivil toplum kuruluşları ve özel sektör işbirliği sağlanarak; bireylerin ürettiği el sanatı ürünlerin dijital satış platformlarında, kermes, festival vb. ortamlarda satışa sunulmasının sağlanması.

Alt Program Hedefi:

Engellilerin ekonomik ve sosyal hayata katılımının artırılması için sosyal ve fiziki çevre şartlarının iyileştirilmesine yönelik önlemler artırılabacaktır.

Performans Göstergeleri

Performans Göstergesi	Ölçü Birimi	2018	2019 Planlanan	2019 YS Gerç. Tahmini	2020 Hedef	2021 Tahmin	2022 Tahmin
1- Erişilebilirlik izleme ve denetleme komisyonlarınca düzenlenen erişilebilirlik belgesi sayısı	Sayı	60	60	100	130	150	200

Göstereye İlişkin Açıklama:

İllerde valilikler bünyesinde kurulan Erişilebilirlik İzleme ve Denetleme Komisyonlarının denetimleri sonucu erişilebilirlik standartlarına uygun olduğu tespit edilen bina, açık alan ve toplu taşıma araçlarına "Erişilebilirlik Belgesi" verilmektedir. Göstergenin hesaplandığı yıl içinde Valiliklerce düzenlenen Erişilebilirlik Belgesi sayısı gösterge olarak belirlenmiştir.

Hesaplama Yöntemi:

81 İl Erişilebilirlik İzleme ve Denetleme Komisyonu karar tutanaklarından belge sayılarının toplanması.

Verinin Kaynağı:

AÇSHB İl Müdürlükleri, Erişilebilirlik İzleme ve Denetleme Komisyonu.

Sorumlu İdare:

AİLE, ÇALIŞMA VE SOSYAL HİZMETLER BAKANLIĞI

Performans Göstergesi	Ölçü Birimi	2018	2019 Planlanan	2019 YS Gerç. Tahmini	2020 Hedef	2021 Tahmin	2022 Tahmin
2- Kendi işini kurma hibe desteği verilen proje sayısı	Sayı	547	400	589	425	450	475

Göstergeye İlişkin Açıklama: İşgücü piyasasında istihdamda zorluk yaşayan engellilerin kendi işlerini kurması ve üretime katkıda bulunmasını sağlamak amacıyla yıllar itibariyle daha fazla kişiye hibe desteği verilmesi sağlanacaktır.

Hesaplama Yöntemi: Hibe desteği sağlanan engelli sayısı.

Verinin Kaynağı: İŞKUR.

Sorumlu İdare: AİLE, ÇALIŞMA VE SOSYAL HİZMETLER BAKANLIĞI

Performans Göstergesi	Ölçü Birimi	2018	2019 Planlanan	2019 YS Gerç. Tahmini	2020 Hedef	2021 Tahmin	2022 Tahmin
3- Korumalı işyeri sayısı	Sayı	9	7	10	11	12	13

Göstergeye İlişkin Açıklama: İlgili il sınırları içerisinde bir işyeri korumalı işyeri statü belgesine sahip olduğu zaman genel müdürlüğümüze resmi yazı yolu ile bilgilendirme yapılmaktadır.

Hesaplama Yöntemi: İl müdürlüklerinden gelen verilerin toplanması.

Verinin Kaynağı: AÇSHB İl Müdürlükleri.

Sorumlu İdare: AİLE, ÇALIŞMA VE SOSYAL HİZMETLER BAKANLIĞI

Performans Göstergesi	Ölçü Birimi	2018	2019 Planlanan	2019 YS Gerç. Tahmini	2020 Hedef	2021 Tahmin	2022 Tahmin
4- Korumalı işyerinde çalışan engelli sayısı	Sayı	80	60	90	98	106	114

Göstergeye İlişkin Açıklama: Korumalı işyeri işletmecisi ücret iadesi desteği amacıyla bakanlığımıza ilgili il müdürlükleri aracılığıyla resmi yazı ile ücret iadesi talep formu gönderdiği zaman korumalı iş yerlerin de çalışan engelli bireylerin sayısı hakkında düzenli olarak bilgi sahibi oluruz.

Hesaplama Yöntemi: İl müdürlüklerinden gelen verilerin toplanması.

Verinin Kaynağı: AÇSHB İl Müdürlükleri.

Sorumlu İdare: AİLE, ÇALIŞMA VE SOSYAL HİZMETLER BAKANLIĞI

Alt Program Kapsamında Yürütülecek Faaliyet Maliyetleri

Faaliyetler	2019 Bütçe	2019 Harcama	2020 Bütçe	2021 Tahmin	2022 Tahmin
Engellilere Yönelik Hizmetlerin Planlanması ve Koordinasyonu	11.287.500	6.570.936	12.484.000	13.394.000	14.219.000
Bütçe İçi	11.287.500	6.570.936	12.484.000	13.394.000	14.219.000
Bütçe Dışı	0	0	0	0	0
Engellilerin Erişilebilirliğinin Sağlanması	1.500.000	397.504	1.630.000	1.747.000	1.842.000
Bütçe İçi	1.500.000	397.504	1.630.000	1.747.000	1.842.000
Bütçe Dışı	0	0	0	0	0
Engellilerin Korumalı İşyerlerinde İstihdamının Desteklenmesi	0	0	850.000	911.000	961.000
Bütçe İçi	0	0	850.000	911.000	961.000
Bütçe Dışı	0	0	0	0	0
T O P L A M	12.787.500	6.968.440	14.964.000	16.052.000	17.022.000
Bütçe İçi	12.787.500	6.968.440	14.964.000	16.052.000	17.022.000
Bütçe Dışı	0	0	0	0	0

Faaliyetlere İlişkin Açıklamalar:

Engellilere Yönelik Hizmetlerin Planlanması ve Koordinasyonu

2828 sayılı Sosyal Hizmetler Kanunu, 5378 sayılı Engelliler Hakkında Kanunu ile 20 Temmuz 2013 tarihli ve 28713 sayılı Resmi Gazete’de yayımlanan Erişilebilirlik İzleme ve Denetleme Yönetmeliği ve 26.11.2013 tarihli ve 28833 sayılı Resmi Gazete’de yayınlanan Korumalı İşyerleri Hakkında Yönetmelik kapsamında engellilere yönelik kurumsal bakım, evde bakım, evde destek, istihdam, erişilebilirlik, engelli haklarının uygulanması, engellilerin toplumsal hayata tam ve etkin katılımının sağlanması için kurumlar arası işbirliği ve eşgüdümü sağlayarak ilgili mevzuatların çıkarılmasını sağlamak ve toplumun engellilere yönelik algısını değiştirmeye yönelik faaliyetleri planlamak ve hayata geçirme çalışmaları yapılmaktadır.

Engellilerin Erişilebilirliğinin Sağlanması

5378 sayılı Engelliler Hakkında Kanunu ile 20 Temmuz 2013 tarihli ve 28713 sayılı Resmi Gazete’de yayımlanan Erişilebilirlik İzleme ve Denetleme Yönetmeliği kapsamında engellilerin toplumsal hayata katılımlarının artırılması amacıyla kamu kullanımına açık binalarda, açık alanlarda ve toplu taşıma hizmetlerinde erişilebilirliğin sağlanması ve erişilebilir hale gelen bina, açık alan ve toplu taşıma araçlarının erişilebilirlik belgesi ile belgelendirilme işlemi yapılmaktadır.

Engellilerin Korumalı İşyerlerinde İstihdamının Desteklenmesi

Açık işgücü piyasasına girmekte zorlanan zihinsel ve ruhsal engelli bireylerin korumalı işyerlerinde istihdamlarının artırılarak sosyal ve ekonomik hayata tam ve etkin katılımını sağlamak amacıyla Korumalı İşyerlerinde Çalışan Engellilerin Ücretlerine Karşılık İşverene Yapılacak Ödeme Hakkında Yönetmelik kapsamında ücret desteği sunulmaktadır.

FAALİYET MALİYETLERİ TABLOSU

İdare Adı	AİLE, ÇALIŞMA VE SOSYAL HİZMETLER BAKANLIĞI
Program Adı	ENGELLİLERİN TOPLUMSAL HAYATA KATILIMI VE ÖZEL EĞİTİM
Alt Program Adı	ENGELLİ BAKIMI
Alt Program Hedefi	Engellilerin ailelerinin yanında bakımının sağlanmasına yönelik faaliyetlere öncelik verilecek, engellilere yönelik bakım kuruluşlarının hizmet kalitesi artırılabacaktır.
Faaliyet Adı	Bakıma İhtiyacı Olan Engellilerin Evde Bakımının Desteklenmesi.
Açıklama	2828 sayılı Kanununun Ek 7'inci maddesine göre; bakıma ihtiyacı olan engellilere bakan bireylere destek olmak amacıyla 2007 yılından itibaren evde bakım ücreti uygulaması başlatılmış olup, halen evde bakım ücreti ödenmeye devam edilmektedir.

EKONOMİK KOD	2019 Bütçe	2019 Harcama	2020 Bütçe	2021 Tahmin	2022 Tahmin
Personel Giderleri					
Sosyal Güvenlik Kurumuna Devlet Primi Giderleri					
Mal ve Hizmet Alım Giderleri					
Faiz Giderleri					
Cari Transferler	8.536.437.000	5.119.292.212	9.359.621.000	10.220.000.000	10.991.000.000
Sermaye Giderleri					
Sermaye Transferleri					
Borç Verme					
BÜTÇE İÇİ TOPLAM KAYNAK	8.536.437.000	5.119.292.212	9.359.621.000	10.220.000.000	10.991.000.000
Döner Sermaye					
Özel Hesap					
Diğer Bütçe Dışı Kaynak					
BÜTÇE DIŞI TOPLAM KAYNAK					
FAALİYET MALİYETİ TOPLAMI	8.536.437.000	5.119.292.212	9.359.621.000	10.220.000.000	10.991.000.000

FAALİYET MALİYETLERİ TABLOSU

İdare Adı	AİLE, ÇALIŞMA VE SOSYAL HİZMETLER BAKANLIĞI
Program Adı	ENGELLİLERİN TOPLUMSAL HAYATA KATILIMI VE ÖZEL EĞİTİM
Alt Program Adı	ENGELLİ BAKIMI
Alt Program Hedefi	Engellilerin ailelerinin yanında bakımının sağlanmasına yönelik faaliyetlere öncelik verilecek, engellilere yönelik bakım kuruluşlarının hizmet kalitesi artırılabacaktır.
Faaliyet Adı	Engellilere Yönelik Kurumsal Bakım Hizmetleri.
Açıklama	2828 sayılı Sosyal Hizmetler Kanunu kapsamında kurum bakımına ihtiyacı olan engellilere kurumsal bakım hizmeti sunmak amacıyla başlatılan bu hizmet modelimizden ihtiyacı olan engellilerin yararlandırılması hedeflenmiştir.

EKONOMİK KOD	2019 Bütçe	2019 Harcama	2020 Bütçe	2021 Tahmin	2022 Tahmin
Personel Giderleri	420.012.000	308.232.420	504.651.000	542.312.000	577.406.000
Sosyal Güvenlik Kurumuna Devlet Primi Giderleri	98.671.000	62.707.802	116.647.000	125.349.000	133.459.000
Mal ve Hizmet Alım Giderleri	129.994.300	121.978.001	129.750.000	139.079.000	146.620.000
Faiz Giderleri					
Cari Transferler	32.730.000	22.475.165	37.157.000	40.971.000	44.955.000
Sermaye Giderleri	11.420.000	2.609.353	7.965.000	7.918.000	8.339.000
Sermaye Transferleri					
Borç Verme					
BÜTÇE İÇİ TOPLAM KAYNAK	692.827.300	518.002.741	796.170.000	855.629.000	910.779.000
Döner Sermaye					
Özel Hesap					
Diğer Bütçe Dışı Kaynak					
BÜTÇE DIŞI TOPLAM KAYNAK					
FAALİYET MALİYETİ TOPLAMI	692.827.300	518.002.741	796.170.000	855.629.000	910.779.000

FAALİYET MALİYETLERİ TABLOSU

İdare Adı	AİLE, ÇALIŞMA VE SOSYAL HİZMETLER BAKANLIĞI
Program Adı	ENGELLİLERİN TOPLUMSAL HAYATA KATILIMI VE ÖZEL EĞİTİM
Alt Program Adı	ENGELLİ BAKIMI
Alt Program Hedefi	Engellilerin ailelerinin yanında bakımının sağlanmasına yönelik faaliyetlere öncelik verilecek, engellilere yönelik bakım kuruluşlarının hizmet kalitesi artırılabacaktır.
Faaliyet Adı	Özel Kurumlarda Engelli Bakım Hizmetleri.
Açıklama	2828 sayılı Sosyal Hizmetler Kanunu kapsamında kurum bakımına ihtiyacı olan engellilere özel bakım merkezlerinde bakım hizmeti sunmak amacıyla 2007 yılında başlatılan bu hizmet modelimizden ilgili mevzuatındaki kriterlere uygun olan engelliler yararlanmaktadır.

EKONOMİK KOD	2019 Bütçe	2019 Harcama	2020 Bütçe	2021 Tahmin	2022 Tahmin
Personel Giderleri					
Sosyal Güvenlik Kurumuna Devlet Primi Giderleri					
Mal ve Hizmet Alım Giderleri	592.350.000	346.625.051	775.825.000	831.607.000	876.680.000
Faiz Giderleri					
Cari Transferler	156.000.000	88.267.926	202.556.000	217.120.000	228.888.000
Sermaye Giderleri					
Sermaye Transferleri					
Borç Verme					
BÜTÇE İÇİ TOPLAM KAYNAK	748.350.000	434.892.977	978.381.000	1.048.727.000	1.105.568.000
Döner Sermaye					
Özel Hesap					
Diğer Bütçe Dışı Kaynak					
BÜTÇE DIŞI TOPLAM KAYNAK					
FAALİYET MALİYETİ TOPLAMI	748.350.000	434.892.977	978.381.000	1.048.727.000	1.105.568.000

FAALİYET MALİYETLERİ TABLOSU

İdare Adı	AİLE, ÇALIŞMA VE SOSYAL HİZMETLER BAKANLIĞI
Program Adı	ENGELLİLERİN TOPLUMSAL HAYATA KATILIMI VE ÖZEL EĞİTİM
Alt Program Adı	ENGELLİLERİN EKONOMİK VE SOSYAL HAYATA KATILIMI
Alt Program Hedefi	Engellilerin ekonomik ve sosyal hayata katılımlarının artırılması için sosyal ve fiziki çevre şartlarının iyileştirilmesine yönelik önlemler artırılabacaktır.
Faaliyet Adı	Engellilere Yönelik Hizmetlerin Planlanması ve Koordinasyonu.
Açıklama	2828 sayılı Sosyal Hizmetler Kanunu, 5378 sayılı Engelliler Hakkında Kanunu ile 20 Temmuz 2013 tarihli ve 28713 sayılı Resmi Gazete’de yayımlanan Erişilebilirlik İzleme ve Denetleme Yönetmeliği ve 26.11.2013 tarihli ve 28833 sayılı Resmi Gazete’de yayınlanan Korumalı İşyerleri Hakkında Yönetmelik kapsamında engellilere yönelik kurumsal bakım, evde bakım, evde destek, istihdam, erişilebilirlik, engelli haklarının uygulanması, engellilerin toplumsal hayata tam ve etkin katılımının sağlanması için kurumlar arası işbirliği ve eşgüdümü sağlayarak ilgili mevzuatların çıkarılmasını sağlamak ve toplumun engellilere yönelik algısını değiştirmeye yönelik faaliyetleri planlamak ve hayata geçirme çalışmaları yapılmaktadır.

EKONOMİK KOD	2019 Bütçe	2019 Harcama	2020 Bütçe	2021 Tahmin	2022 Tahmin
Personel Giderleri	6.575.500	5.100.347	7.329.000	7.875.000	8.383.000
Sosyal Güvenlik Kurumuna Devlet Primi Giderleri	1.243.000	827.645	1.448.000	1.556.000	1.657.000
Mal ve Hizmet Alım Giderleri	3.237.000	382.352	3.521.000	3.777.000	3.982.000
Faiz Giderleri					
Cari Transferler	232.000	260.592			
Sermaye Giderleri			186.000	186.000	197.000
Sermaye Transferleri					
Borç Verme					
BÜTÇE İÇİ TOPLAM KAYNAK	11.287.500	6.570.936	12.484.000	13.394.000	14.219.000
Döner Sermaye					
Özel Hesap					
Diğer Bütçe Dışı Kaynak					
BÜTÇE DIŞI TOPLAM KAYNAK					
FAALİYET MALİYETİ TOPLAMI	11.287.500	6.570.936	12.484.000	13.394.000	14.219.000

FAALİYET MALİYETLERİ TABLOSU

İdare Adı	AİLE, ÇALIŞMA VE SOSYAL HİZMETLER BAKANLIĞI
Program Adı	ENGELLİLERİN TOPLUMSAL HAYATA KATILIMI VE ÖZEL EĞİTİM
Alt Program Adı	ENGELLİLERİN EKONOMİK VE SOSYAL HAYATA KATILIMI
Alt Program Hedefi	Engellilerin ekonomik ve sosyal hayata katılımlarının artırılması için sosyal ve fiziki çevre şartlarının iyileştirilmesine yönelik önlemler artırılabacaktır.
Faaliyet Adı	Engellilerin Erişilebilirliğinin Sağlanması.
Açıklama	5378 sayılı Engelliler Hakkında Kanunu ile 20 Temmuz 2013 tarihli ve 28713 sayılı Resmi Gazete’de yayımlanan Erişilebilirlik İzleme ve Denetleme Yönetmeliği kapsamında engellilerin toplumsal hayata katılımlarının artırılması amacıyla kamu kullanımına açık binalarda, açık alanlarda ve toplu taşıma hizmetlerinde erişilebilirliğin sağlanması ve erişilebilir hale gelen bina, açık alan ve toplu taşıma araçlarının erişilebilirlik belgesi ile belgelendirilme işlemi yapılmaktadır.

EKONOMİK KOD	2019 Bütçe	2019 Harcama	2020 Bütçe	2021 Tahmin	2022 Tahmin
Personel Giderleri					
Sosyal Güvenlik Kurumuna Devlet Primi Giderleri					
Mal ve Hizmet Alım Giderleri	1.500.000	397.504	1.630.000	1.747.000	1.842.000
Faiz Giderleri					
Cari Transferler					
Sermaye Giderleri					
Sermaye Transferleri					
Borç Verme					
BÜTÇE İÇİ TOPLAM KAYNAK	1.500.000	397.504	1.630.000	1.747.000	1.842.000
Döner Sermaye					
Özel Hesap					
Diğer Bütçe Dışı Kaynak					
BÜTÇE DIŞI TOPLAM KAYNAK					
FAALİYET MALİYETİ TOPLAMI	1.500.000	397.504	1.630.000	1.747.000	1.842.000

FAALİYET MALİYETLERİ TABLOSU

İdare Adı	AİLE, ÇALIŞMA VE SOSYAL HİZMETLER BAKANLIĞI
Program Adı	ENGELLİLERİN TOPLUMSAL HAYATA KATILIMI VE ÖZEL EĞİTİM
Alt Program Adı	ENGELLİLERİN EKONOMİK VE SOSYAL HAYATA KATILIMI
Alt Program Hedefi	Engellilerin ekonomik ve sosyal hayata katılımlarının artırılması için sosyal ve fiziki çevre şartlarının iyileştirilmesine yönelik önlemler artırılabacaktır.
Faaliyet Adı	Engellilerin Korumalı İşyerlerinde İstihdamının Desteklenmesi.
Açıklama	Açık işgücü piyasasına girmekte zorlanan zihinsel ve ruhsal engelli bireylerin korumalı işyerlerinde istihdamlarının artırılarak sosyal ve ekonomik hayata tam ve etkin katılımını sağlamak amacıyla "Korumalı İşyerlerinde Çalışan Engellilerin Ücretlerine Karşılık İşverene Yapılacak Ödeme Hakkında Yönetmelik" kapsamında ücret desteği sunulmaktadır.

EKONOMİK KOD	2019 Bütçe	2019 Harcama	2020 Bütçe	2021 Tahmin	2022 Tahmin
Personel Giderleri					
Sosyal Güvenlik Kurumuna Devlet Primi Giderleri					
Mal ve Hizmet Alım Giderleri					
Faiz Giderleri					
Cari Transferler			850.000	911.000	961.000
Sermaye Giderleri					
Sermaye Transferleri					
Borç Verme					
BÜTÇE İÇİ TOPLAM KAYNAK			850.000	911.000	961.000
Döner Sermaye					
Özel Hesap					
Diğer Bütçe Dışı Kaynak					
BÜTÇE DIŞI TOPLAM KAYNAK					
FAALİYET MALİYETİ TOPLAMI			850.000	911.000	961.000

AİLE, ÇALIŞMA VE SOSYAL HİZMETLER BAKANLIĞI PERFORMANS BİLGİSİ

Program Adı:	İSTİHDAM
Programın Amacı:	İşgücü Piyasasının Yapısal Sorunlarını Çözmek Suretiyle İstihdam ve İşgücüne Katılım Oranının Artırılması.
Programın Kapsamı:	Ülkemizin istihdam ve çalışma hayatının yapısal sorunlarına çözüm üretmek, uluslararası işgücü boyutunu da içerek şekilde değişen istihdam ve çalışma hayatı koşullarına uyum sağlayarak ve sosyal diyalog mekanizmalarını mümkün olduğu ölçüde işleterek herkes için insana yakışır iş ve istihdam sağlamak.
Anahtar Göstergeler	1- İstihdam oranı 2- İşgücüne katılım oranı 3- Kayıt dışı istihdam oranı
Alt Program Adı:	İSTİHDAMIN ARTIRILMASI VE İŞSİZLİKLE MÜCADELE
Alt Programın Kapsamı:	Ulusal istihdam politikasının oluşturulması ve istihdamın korunması, geliştirilmesi, işsizliğin önlenmesi faaliyetleri ve işsizlik sigortası işlemlerini yürütmekle görevli olan İŞKUR Genel Müdürlüğü'nün cari ve yatırım giderleri ile işveren prim teşvikine ilişkin hazinece karşılanması gereken prim giderleri ile istihdam politikalarına yön veren ve Çalışma Genel Müdürlüğü koordinasyonunda uygulanan Ulusal İstihdam Stratejisi (UIS) Eylem Planına ilişkin iş ve işlemlerin yürütülmesi.
Alt Program Hedefi:	İstihdamın artırılmasına yönelik politikaların etkinliği sağlanacak ve işsizliği azaltıcı tedbirler alınacaktır.

Performans Göstergeleri

Performans Göstergesi	Ölçü Birimi	2018	2019 Planlanan	2019 YS Gerç. Tahmini	2020 Hedef	2021 Tahmin	2022 Tahmin
1- Ar-ge prim teşvikinden faydalanan kişi sayısı	Sayı	84.365	90.000	93.000	102.000	107.000	112.000

Göstergeye İlişkin Açıklama:	Gösterge AR-GE prim teşvikinden faydalanan kişi sayısını içermektedir.
Hesaplama Yöntemi:	Son 6 yıllık veriler incelenmiş olup, yıllar içindeki artış hızına göre hedef ve tahmin oluşturulmuştur.
Verinin Kaynağı:	SGK.
Sorumlu İdare:	AİLE, ÇALIŞMA VE SOSYAL HİZMETLER BAKANLIĞI

Performans Göstergesi	Ölçü Birimi	2018	2019 Planlanan	2019 YS Gerç. Tahmini	2020 Hedef	2021 Tahmin	2022 Tahmin
2- Faaliyete geçen iş kulübü sayısı	Sayı	8	30	30	21	19	10

Göstergeye İlişkin Açıklama:	Gösterge faaliyete geçen İş Kulübü sayısını içermektedir.
Hesaplama Yöntemi:	Yeni açılan İş Kulüpleri hesaplama dâhil edilmektedir.
Verinin Kaynağı:	Veri, İş Kulübü açılan taşra birimlerinin bilgilendirmesi üzerine İş ve Meslek Danışmanlığı Dairesi Başkanlığı'nca tutulmaktadır.
Sorumlu İdare:	AİLE, ÇALIŞMA VE SOSYAL HİZMETLER BAKANLIĞI

Performans Göstergesi	Ölçü Birimi	2018	2019 Planlanan	2019 YS Gerç. Tahmini	2020 Hedef	2021 Tahmin	2022 Tahmin
3- İşbaşı eğitim programından yararlanan kişi sayısı	Sayı	300.512	315.000	350.000	330.750	347.288	364.651

Göstergeye İlişkin Açıklama: İstihdamın korunması ve artırılması, işsizliğin azaltılması hedefleri çerçevesinde İŞKUR tarafından mesleki deneyimi veya iş tecrübesi olmayan kişilere, mesleki deneyim ve tecrübe kazandırarak bu kişilerin istihdam edilebilirliklerinin artırılması yoluyla ve işgücü piyasasına girişlerinin kolaylaştırılması amacıyla düzenlenen işbaşı eğitim programlarından yıllar itibarıyla daha fazla kişinin yararlanması sağlanacaktır.

Hesaplama Yöntemi: İşbaşı Eğitim Programından yararlanan kişi sayısı.

Verinin Kaynağı: İŞKUR verileri.

Sorumlu İdare: AİLE, ÇALIŞMA VE SOSYAL HİZMETLER BAKANLIĞI

Performans Göstergesi	Ölçü Birimi	2018	2019 Planlanan	2019 YS Gerç. Tahmini	2020 Hedef	2021 Tahmin	2022 Tahmin
4- İşsizlik oranı	Oran	11	12,9	12,9	11,8	10,6	9,8

Göstergeye İlişkin Açıklama: İşsizlik oranı, çalışma gücünde ve arzusunda olan ve cari ücretten çalışmaya razı olup ta iş bulamayan işgücünün toplam işgücüne oranıdır.

Hesaplama Yöntemi: (İşsiz Sayısı/ İşgücü)*100.

Verinin Kaynağı: Yeni Ekonomik Program 2020-2022.

Sorumlu İdare: AİLE, ÇALIŞMA VE SOSYAL HİZMETLER BAKANLIĞI

Performans Göstergesi	Ölçü Birimi	2018	2019 Planlanan	2019 YS Gerç. Tahmini	2020 Hedef	2021 Tahmin	2022 Tahmin
5- İşveren prim teşvikinden faydalanan kişi sayısı	Sayı	9.957.595	9.500.000	9.580.000	9.600.000	9.650.000	9.700.000

Göstergeye İlişkin Açıklama: Gösterge işveren prim teşvikinden faydalanan kişi sayısını içermektedir.

Hesaplama Yöntemi: Son 6 yıllık veriler incelenmiş olup, yıllar içindeki artış hızına göre hedef ve tahmin oluşturulmuştur.

Verinin Kaynağı: SGK

Sorumlu İdare: AİLE, ÇALIŞMA VE SOSYAL HİZMETLER BAKANLIĞI

Performans Göstergesi	Ölçü Birimi	2018	2019 Planlanan	2019 YS Gerç. Tahmini	2020 Hedef	2021 Tahmin	2022 Tahmin
6- Mesleki eğitim programlarından yararlanan kişi sayısı	Sayı	117.239	84.000	105.000	88.200	92.610	97.241

Göstergeye İlişkin Açıklama: İstihdamın korunması, artırılması, geliştirilmesi ve işsizliğin azaltılması hedefleri çerçevesinde, İŞKUR'a kayıtlı herhangi bir mesleği olmayan, bir mesleği olmakla birlikte mesleğinde iş bulamayan veya mesleğinde yeterli olmayan işsizlerin niteliklerini geliştirerek istihdam edilebilirliklerini artırmak amacıyla düzenlenen mesleki eğitim kurslarından yıllar itibarıyla daha fazla kişinin yararlandırılması sağlanacaktır.

Hesaplama Yöntemi: Mesleki Eğitim Kurslarından yararlanan kişi sayısı.

Verinin Kaynağı: İŞKUR verileri.

Sorumlu İdare: AİLE, ÇALIŞMA VE SOSYAL HİZMETLER BAKANLIĞI

Performans Göstergesi	Ölçü Birimi	2018	2019 Planlanan	2019 YS Gerç. Tahmini	2020 Hedef	2021 Tahmin	2022 Tahmin
7- Ulusal istihdam stratejisi (ÜİS) ve eylem planları kapsamında gerçekleştirilen izleme, değerlendirme ve koordinasyon faaliyeti sayısı	Sayı	4	15	15	10	6	6

Göstergeye İlişkin Açıklama: Yıllık gerçekleştirilen izleme, değerlendirme ve koordinasyon toplantılarının sayısıdır.

Hesaplama Yöntemi: Gelen verilerin toplanması.

Verinin Kaynağı: Yıllık gerçekleştirilen izleme, değerlendirme ve koordinasyon toplantılarının sayısıdır.

Sorumlu İdare: AİLE, ÇALIŞMA VE SOSYAL HİZMETLER BAKANLIĞI

Alt Program Kapsamında Yürütülecek Faaliyet Maliyetleri

Faaliyetler	2019 Bütçe	2019 Harcama	2020 Bütçe	2021 Tahmin	2022 Tahmin
İşsizlik Sigortasına Katkı	2.619.056.000	3.558.652.206	6.859.277.000	7.620.936.000	8.241.571.000
Bütçe İçi	2.619.056.000	3.558.652.206	6.859.277.000	7.620.936.000	8.241.571.000
Bütçe Dışı	0	0	0	0	0
İstihdamın Korunması ve Geliştirilmesi	515.742.000	319.281.563	556.688.000	608.163.000	623.392.000
Bütçe İçi	498.743.000	314.692.563	540.255.000	579.235.000	610.614.000
Bütçe Dışı	16.999.000	4.589.000	16.433.000	28.928.000	12.778.000
Sigorta Prim Teşvikleri	15.380.729.000	14.289.680.031	24.761.787.000	27.687.471.000	30.148.216.000
Bütçe İçi	15.380.729.000	14.289.680.031	24.761.787.000	27.687.471.000	30.148.216.000
Bütçe Dışı	0	0	0	0	0
T O P L A M	18.515.527.000	18.167.613.800	32.177.752.000	35.916.570.000	39.013.179.000
Bütçe İçi	18.498.528.000	18.163.024.800	32.161.319.000	35.887.642.000	39.000.401.000
Bütçe Dışı	16.999.000	4.589.000	16.433.000	28.928.000	12.778.000

Faaliyetlere İlişkin Açıklamalar:

İstihdamın Korunması ve Geliştirilmesi

4 sayılı Cumhurbaşkanlığı Kararnamesinin 627'nci maddesi (a) bendinde Türkiye İş Kurumu gelirleri arasında "Her yıl Bakanlık bütçesine Türkiye İş Kurumu için konulan ödenek" hükmü yer almaktadır. Bu kapsamda Türkiye İş Kurumunun cari ve yatırım giderleri için Bakanlık bütçesinden aktarma yapılmaktadır. Diğer taraftan Ulusal İstihdam Stratejisi (2014-2023) etkin bir şekilde uygulanması için gerekli koordinasyon, izleme ve yönlendirme faaliyetlerin gerçekleştirilecektir.

İşsizlik Sigortasına Katkı

İşsizlik Sigortası Fonu için Kanunun öngördüğü devlet katkısının 4447 sayılı Kanunu gereğince Fona aktarılması yapılmaktadır. Söz konusu Fon, ilgili Kanun ile belirlenen usullerde yönetilmekte ve faaliyetlerin finansmanı için kullanılmaktadır.

Sigorta Prim Teşvikleri

5510, 4857 ve 2828 sayılı Kanunlarda sigorta prim teşvikleri için öngörülen ve hazine tarafından karşılanması gereken devlet katkısı SGK'ya aktarılmaktadır.

Alt Program Adı: ÇALIŞMA HAYATI VE SOSYAL DİYALOG

Alt Programın Kapsamı: Çalışma hayatında yaşanan yeni gelişmelerin takip edilmesi, sosyal diyalog mekanizmalarının etkinleştirilmesi, istihdam politikalarında uluslararası işgücü boyutu da dâhil olmak üzere yeni stratejiler ile çalışma hayatına ilişkin sorunların çözümünde devlet, sosyal taraflar ve bireyler arasında iletişimin artırılması, yaşanan sorunların asgariye indirilmesi amacıyla ilgili tüm tarafların yetkinliğinin ve farkındalıklarının artırılması.

Alt Program Hedefi: Çalışma hayatında etkin işbirliğinin geliştirilmesi amaçlanmaktadır.

Performans Göstergeleri

Performans Göstergesi	Ölçü Birimi	2018	2019 Planlanan	2019 YS Gerç. Tahmini	2020 Hedef	2021 Tahmin	2022 Tahmin
1- Çalışma hayatı ile ilgili araştırma ve proje sayısı	Sayı	6	11	5	6	6	4

Göstergeye İlişkin Açıklama: Teklif edilen projeler Strateji ve Bütçe Başkanlığı'nca uygun bulunduktan sonra yatırım programında yer almaktadır.

Hesaplama Yöntemi: Yılı Yatırım Programında yer alan ve devam eden proje sayısı.

Verinin Kaynağı: Yatırım Programı.

Sorumlu İdare: AİLE, ÇALIŞMA VE SOSYAL HİZMETLER BAKANLIĞI

Performans Göstergesi	Ölçü Birimi	2018	2019 Planlanan	2019 YS Gerç. Tahmini	2020 Hedef	2021 Tahmin	2022 Tahmin
2- İşgücü piyasasında nitelikli yabancıların çalışacağı sektörlerin belirlenmesine yönelik sektör çalışması sayısı	Sayı	0	0	0	4	8	13

Göstergeye İlişkin Açıklama: Ulusal ve uluslararası işgücündeki güncel durumu, potansiyelleri ve beklentileri ekonomik ve işgücü düzeyinde sektörel çalışmalar yoluyla izlemek, uluslararası işgücü politikası için temel bir nitelik olarak değerlendirilmektedir.

Hesaplama Yöntemi: Uluslararası İşgücü Genel Müdürlüğü tarafından yapılan raporlama sayısı.

Verinin Kaynağı: Uluslararası İş Gücü Genel Müdürlüğü tarafından yapılan saha çalışmaları, raporlar ve toplantılar sonucunda belirlenmiştir.

Sorumlu İdare: AİLE, ÇALIŞMA VE SOSYAL HİZMETLER BAKANLIĞI

Performans Göstergesi	Ölçü Birimi	2018	2019 Planlanan	2019 YS Gerç. Tahmini	2020 Hedef	2021 Tahmin	2022 Tahmin
3- Mevsimlik tarım işçisi sayısı	Sayı	45.000	46.000	46.000	50.000	55.000	60.000

Göstergeye İlişkin Açıklama: Veriler otomasyon sisteminden anlık alınabilmektedir. 1774 sayılı Kimlik Bildirme Kanununun 7'nci maddesinde; mevsimlik tarım işçisi olarak sürekli ikametinin dışında bir başka ilde çalışmak amacıyla geçici olarak yer değiştirenlerin kimlik bildirimlerinin, bu kişilerin yaşadıkları geçici yerleşim alanlarında doğrudan

kolluk kuvvetlerince alınacağı ve bu bildirimlerin Aile, Çalışma ve Sosyal Hizmetler Bakanlığı ile elektronik ortamda paylaşılacağı düzenlenmiştir. Bu çerçevede, Kimlik Bildirme Kanunu kapsamında 81 ilde Emniyet Genel Müdürlüğü ve Jandarma Genel Komutanlığı tarafından toplanan mevsimlik tarım işçilerine ait bilgilerin e-METİP sistemine girişi yapılmaktadır.

Hesaplama Yöntemi: Kolluk Kuvvetlerinden alınan (Polis ve Jandarma) veriler toplanmaktadır.

Verinin Kaynağı: Otomasyon sistemi.

Sorumlu İdare: AİLE, ÇALIŞMA VE SOSYAL HİZMETLER BAKANLIĞI

Performans Göstergesi	Ölçü Birimi	2018	2019 Planlanan	2019 YS Gerç. Tahmini	2020 Hedef	2021 Tahmin	2022 Tahmin
4- Mobbing kaynaklı başvuru sayısı	Sayı	18.700	18.000	18.000	17.500	17.250	17.000

Göstergeye İlişkin Açıklama: Aylık gelen verilerin yıllık olarak toplanmasıyla verilmektedir.

Hesaplama Yöntemi: Gelen başvuru sayısının toplanması.

Verinin Kaynağı: Alo 170

Sorumlu İdare: AİLE, ÇALIŞMA VE SOSYAL HİZMETLER BAKANLIĞI

Alt Program Kapsamında Yürütülecek Faaliyet Maliyetleri

Faaliyetler	2019 Bütçe	2019 Harcama	2020 Bütçe	2021 Tahmin	2022 Tahmin
Çalışma Hayatı ve Sosyal Diyalogun Geliştirilmesi	34.093.800	18.625.820	68.331.560	73.090.410	77.692.040
Bütçe İçi	34.093.800	18.625.820	68.331.560	73.090.410	77.692.040
Bütçe Dışı	0	0	0	0	0
Kamuda Etik Kültürünün Geliştirilmesi	698.000	59.664	820.000	880.000	927.000
Bütçe İçi	698.000	59.664	820.000	880.000	927.000
Bütçe Dışı	0	0	0	0	0
Mevsimlik Tarım İşçilerine Yönelik Faaliyetler	7.765.230	1.096.822	8.889.520	8.943.350	9.456.540
Bütçe İçi	7.765.230	1.096.822	8.889.520	8.943.350	9.456.540
Bütçe Dışı	0	0	0	0	0
Uluslararası İşgücü Politikası Uygulamalarının Geliştirilmesi	12.371.000	6.272.048	10.552.000	15.618.000	16.289.000
Bütçe İçi	9.538.000	6.272.048	9.985.000	10.705.000	11.376.000
Bütçe Dışı	2.833.000	0	567.000	4.913.000	4.913.000

T O P L A M	54.928.030	26.054.354	88.593.080	98.531.760	104.364.580
Bütçe İçi	52.095.030	26.054.354	88.026.080	93.618.760	99.451.580
Bütçe Dışı	2.833.000	0	567.000	4.913.000	4.913.000

Faaliyetlere İlişkin Açıklamalar:

Çalışma Hayatı ve Sosyal
Diyaloğun Geliştirilmesi

Çalışma hayatında yaşanan yeni gelişmelerin takip edilmesi, sosyal diyalog mekanizmalarının etkinleştirilmesi, istihdam politikalarında yeni stratejiler ile çalışma hayatına ilişkin sorunların çözümünde devlet, sosyal taraflar ve bireyler arasında iletişimin artırılması, yaşanan sorunların asgariye indirilmesi amacıyla ilgili tüm tarafların yetkinliğinin ve farkındalıklarının artırılması, ikili/üçlü sosyal diyalog mekanizmaları işletilerek düzenlemelerin yapılması, projelerin yürütülmesi ve farkındalık artırma faaliyetlerinin gerçekleştirilmesi, Çalışma Meclisi, Üçlü Danışma Kurulu, Asgari Ücret Tespit Komisyonu gibi sosyal diyalog mekanizmalarının toplanması ve bu platformlarda işçi ve işveren taraflarının görüşlerinin temsil edilmesinin sağlanması. (6356 sayılı Sendikalar ve Toplu İş Sözleşmesi Kanunu, 4857 sayılı İş Kanunu, 5953 Basın Mesleğinde Çalışanlarla Çalıştıranlar Arasındaki Münasebetlerin Tanzimi Hakkında Kanun, 854 sayılı Deniz İş Kanunu, 4688 sayılı Kamu Görevlileri Sendikaları ve Toplu Sözleşme Kanunu)

Kamuda Etik Kültürünün
Geliştirilmesi

5176 sayılı Kamu Görevlileri Etik Kurulu Kurulması ve Bazı Kanunlarda Değişiklik Yapılması Hakkında Kanunda Yapılan Değişiklikler ve Kamu Görevlileri Etik Davranış İlkeleri İle Başvuru Usul ve Esasları Hakkında Yönetmelik kapsamında kamuda etik kültürünü yerleştirme misyonuyla Kurulumuz kamu kurum ve kuruluşlarının temsilcileri, akademisyenler, STK'lar ve ilgili uzmanların katılımı ile çeşitli eğitim, seminer ve konferanslar düzenlenmekte;

Her yıl 50'ye yakın üye kurum ve kuruluşun katılımıyla Etik Platformu toplantıları yapılmakta;

Bu yıl (2019) Ocak ayında başlayan ve 2021 Ocak ayına kadar devam edecek olan Yerel Yönetimlerde Seçilmiş ve Atanmışların Etik Farkındalığının Artırılması Projesi kapsamında, yerel yönetimdeki sorunların tespit edilmesi, çözüm önerileri sunulması, etik farkındalığın artırılması amacıyla çeşitli anket-çalıştay-seminer-konferans vb. etkinlikler gerçekleştirilmekte, Kamu görevlilerine rehberlik etmesi amacıyla "Etik Rehberi" bastırılmakta, Kurul, en az genel müdür ve eşiti seviyedeki kamu görevlileri hakkındaki ihbar ve şikâyetleri incelemekte, bu çerçevede raportörler tarafından ülke genelinde yerinde inceleme yapılmaktadır. Kurulumuz tarafından etik ihlal kararı verilmekte ve bu kararlar resmi internet sitesinde anonim olarak yayınlanmaktadır.

Mevsimlik Tarım İşçilerine Yönelik
Faaliyetler

2017/6 sayılı Başbakanlık Genelgesi kapsamında kurulan Mevsimlik Tarım İşçileri Bilgi Sistemi (e-METİP) ile mevsimlik tarım işçilerine verilen kamu hizmetlerinin etkin olarak sunulabilmesi, çocuk işçiliği ile mücadele edilmesi ve mevsimlik tarım işçilerine ilişkin sayısal bilgi elde edilerek ülkemizin mevsimlik göç haritasının çıkarılması amaçlanmıştır.

Uluslararası İşgücü Politikası
Uygulamalarının Geliştirilmesi

6735 sayılı Uluslararası İşgücü Kanunu kapsamında yüksek nitelikli işgücü açığını kapatmaya yönelik ülkemize beyin göçünün teşviki bağlamında sektörel işgücü piyasası araştırmalarının ve analizlerinin yapılması, uluslararası işgücü politikamızın kurgulanması ve yürütülmesi anlamında orta ve uzun vadeli projeksiyonlar geliştirilmesini sağlayacaktır.

Alt Program Adı: İŞ SAĞLIĞI VE GÜVENLİĞİ

Alt Programın Kapsamı: Sağlıklı ve güvenli çalışma ortamının oluşturulması adına; iş kazalarının ve meslek hastalıklarının önlenmesi, İSG kültürünün yaygınlaştırılması, sektörel çözümler üretilmesi ve İSG hizmetlerinin etkinleştirilmesi amaçlanmaktadır. Bu kapsamda, mevzuat çalışmaları, ulusal ve uluslararası projeler, işbirlikleri, eğitim, rehberlik, denetim ve yetkilendirme faaliyetleri yerine getirilmektedir.

Alt Program Hedefi: İş kazası ve meslek hastalıklarıyla etkin mücadele edilerek iş sağlığı ve güvenliği sağlanacaktır.

Performans Göstergeleri

Performans Göstergesi	Ölçü Birimi	2018	2019 Planlanan	2019 YS Gerç. Tahmini	2020 Hedef	2021 Tahmin	2022 Tahmin
1- İş sağlığı ve güvenliği alanında yetkilendirilmiş kurum denetim oranı	Oran	50	60	50	60	60	60

Göstergeye İlişkin Açıklama: İş Sağlığı ve Güvenliği Genel Müdürlüğü tarafından yetkilendirilen OSGB ve Eğitim Kurumlarının denetlenme oranı.

Hesaplama Yöntemi: Denetlenen kurum sayısı /Yetkilendirilmiş kurum sayısı.

Verinin Kaynağı: Genel Müdürlük tarafından üretilen veriler.

Sorumlu İdare: AİLE, ÇALIŞMA VE SOSYAL HİZMETLER BAKANLIĞI

Performans Göstergesi	Ölçü Birimi	2018	2019 Planlanan	2019 YS Gerç. Tahmini	2020 Hedef	2021 Tahmin	2022 Tahmin
2- İş sağlığı ve güvenliğinin geliştirilmesi ve yaygınlaştırılmasına yönelik yürütülen etkinlik ve proje sayısı	Sayı	336	203	210	210	213	212

Göstergeye İlişkin Açıklama: İş sağlığı ve güvenliğinin geliştirilmesi ve yaygınlaştırılmasına yönelik yürütülen etkinlik ve proje sayısı.

Hesaplama Yöntemi: İSG alanında yürütülen/katılınan toplantı, çalıştay, kurul-komisyon, etkinlik ve proje sayılarının toplamı.

Verinin Kaynağı: İş Sağlığı ve Güvenliği Genel Müdürlüğü tarafından üretilen veriler.

Sorumlu İdare: AİLE, ÇALIŞMA VE SOSYAL HİZMETLER BAKANLIĞI

Performans Göstergesi	Ölçü Birimi	2018	2019 Planlanan	2019 YS Gerç. Tahmini	2020 Hedef	2021 Tahmin	2022 Tahmin
3- Meslek hastalığı tanı sayısı artış oranı	Oran	16	10	10	10	10	10

Göstergeye İlişkin Açıklama: SGK yıllıklarında açıklanan meslek hastalığı sayılarının yıllık artış/azalış oranları yazılmaktadır. İstatistikler geriden açıklandığı için 2018 yılında 2016-2017 yılları arasındaki artış oranı yazılmıştır.

Hesaplama Yöntemi: $(2017 \text{ (MHTS)} - 2016 \text{ (MHTS)}) / 2016 \text{ (MHTS)} * 100$ SGK yıllıklarında açıklanan meslek hastalığı tanı sayısının her yıl bir önceki yıla oranla %10 artırılması hedeflenmektedir.

Verinin Kaynağı: SGK verileri.

Sorumlu İdare: AİLE, ÇALIŞMA VE SOSYAL HİZMETLER BAKANLIĞI

Performans Göstergesi	Ölçü Birimi	2018	2019 Planlanan	2019 YS Gerç. Tahmini	2020 Hedef	2021 Tahmin	2022 Tahmin
4- Ölümlü iş kazası oranı (yüz binde)	Oran	8,5	7,7	7	6,7	5,7	5,3

Göstergeye İlişkin Açıklama: İş kazası sonucu ölen çalışanların aynı yıl içerisindeki toplam çalışan sayısına oranının yüz bindeki değeridir. SGK istatistikleri geriden açıklandığı için 2018 yılında 2017 yılındaki ölümlü iş kazası oranları verilmiştir.

Hesaplama Yöntemi: İş kazası sonucu ölen sigortalı sayısı / Toplam çalışan sayısı * 100.000

Verinin Kaynağı: SGK verileri.

Sorumlu İdare: AİLE, ÇALIŞMA VE SOSYAL HİZMETLER BAKANLIĞI

Alt Program Kapsamında Yürütülecek Faaliyet Maliyetleri

Faaliyetler	2019 Bütçe	2019 Harcama	2020 Bütçe	2021 Tahmin	2022 Tahmin
İş Sağlığı ve Güvenliğinin Sağlanması	92.865.000	56.718.232	114.768.000	125.202.000	132.335.000
Bütçe İçi	46.327.000	31.807.232	52.134.000	55.935.000	59.504.000
Bütçe Dışı	46.538.000	24.911.000	62.634.000	69.267.000	72.831.000
T O P L A M	92.865.000	56.718.232	114.768.000	125.202.000	132.335.000
Bütçe İçi	46.327.000	31.807.232	52.134.000	55.935.000	59.504.000
Bütçe Dışı	46.538.000	24.911.000	62.634.000	69.267.000	72.831.000

Faaliyetlere İlişkin Açıklamalar:

İş Sağlığı ve Güvenliğinin
Sağlanması

6331 sayılı İş Sağlığı ve Güvenliği kapsamında iş kazası ve meslek hastalıklarıyla etkin mücadele edilerek iş sağlığı ve güvenliği sağlanacaktır. Bu kapsamda öncelikle toplumda İSG kültürünü ve ilgili tarafların bilgi düzeyini arttırmaya yönelik tüm paydaşlar ile çalışmalar yürütülecektir. Mevcut sağlık ve güvenlik şartlarının iyileştirilmesi için işveren ve çalışanlarda farkındalık artırma çalışmaları yürütülecek ve sektörel çözüm önerileri sunulacaktır. İSG mevzuatında teknolojik gelişmeler, uluslararası normlardaki değişimler ve sahadan alınan geri bildirimler doğrultusunda oluşan ihtiyaç karşılanacaktır. İş kazaları ve meslek hastalıklarının azaltılması için işverenlerin önleyici tedbirler almasına yönelik ortak bilgilendirici çalışmalar yürütülecektir. İş sağlığı ve güvenliği alanında yürütülen hizmetlerin nitelik ve verimliliğinin artırılmasına yönelik uygulamalar hayata geçirilecek ve denetimler yapılacaktır.

Alt Program Adı: YURTDIŞINDA YAŞAYAN VATANDAŞLARA YÖNELİK İSTİHDAM VE SOSYAL KORUMA HİZMETLERİ

Alt Programın Kapsamı: Yurtdışında yaşayan vatandaşların mesleki niteliklerinin artırılmasına yönelik faaliyetlerle istihdam edilebilirliklerinin artırılması, istihdam piyasasında ayrımcı muameleye uğranılmamasına yönelik önleyici ve giderici tedbirlerin alınması, sosyal güvenlik, sosyal hizmetler ve göçmenlik hukuku gibi haklardan tam yararlanılması konusunda bilgilendirme ve yönlendirme yapılması ile çocuk ve gençlerin ülkemiz ile bağlarının korunması ve güçlendirilmesi.

Alt Program Hedefi: Yurt dışında yaşamış veya yaşamakta olan vatandaşlarımızın buldukları ülkelerdeki çalışma ve sosyal güvenlik alanındaki hak ve menfaatleri korunacak ve sosyal hizmetlere erişimleri kolaylaştırılacaktır.

Performans Göstergeleri

Performans Göstergesi	Ölçü Birimi	2018	2019 Planlanan	2019 YS Gerç. Tahmini	2020 Hedef	2021 Tahmin	2022 Tahmin
1- Yurtdışında düzenlenen bilgilendirme toplantısı sayısı	Sayı	712	880	650	960	1.040	1.120

Göstergeye İlişkin Açıklama: Vatandaşlarımızın, Bakanlığımızın görev alanına giren ulusal ve uluslararası hakları konularında bilgilendirilmeleri ve sorunlarının çözümünde yardımcı olma amacıyla sivil toplum kuruluşlarında yapılan toplantıları ifade etmektedir.

Hesaplama Yöntemi: Yapılan toplantı sayısı.

Verinin Kaynağı: Ataşelik ve müşavirliklerimizden düzenli toplanan veriler ve faaliyet raporları.

Sorumlu İdare: AİLE, ÇALIŞMA VE SOSYAL HİZMETLER BAKANLIĞI

Performans Göstergesi	Ölçü Birimi	2018	2019 Planlanan	2019 YS Gerç. Tahmini	2020 Hedef	2021 Tahmin	2022 Tahmin
2- Yurtdışında koruyucu/bakıcı aile eğitimi verilen kişi sayısı	Sayı	371	250	400	350	450	550

Göstergeye İlişkin Açıklama: Avrupa'da gençlik daireleri tarafından ailelerinden alınan Türk çocuklarının milli kültür ve değerlerini kaybetmeden yetişebilmelerini sağlamak amacıyla yurtdışında vatandaşlarımızın koruyucu/bakıcı aile olarak bu çocukları sahiplenmesi teşvik edilmektedir. Bu doğrultuda koruyucu/bakıcı aile olmak isteyen vatandaşlarımıza yurtdışı temsilciliklerimizce eğitim verilmektedir.

Hesaplama Yöntemi: Eğitim verilen kişi sayısı.

Verinin Kaynağı: Ataşelik ve müşavirliklerimizden düzenli toplanan veriler ve faaliyet raporları.

Sorumlu İdare: AİLE, ÇALIŞMA VE SOSYAL HİZMETLER BAKANLIĞI

Performans Göstergesi	Ölçü Birimi	2018	2019 Planlanan	2019 YS Gerç. Tahmini	2020 Hedef	2021 Tahmin	2022 Tahmin
3- Yurtdışında ulaşılan vatandaş sayısı	Sayı	323.637	400.000	280.000	425.000	450.000	475.000

- Göstergeye İlişkin Açıklama:** Yurtdışı temsilciliklerimizin doğrudan (şahsen, telefonla, posta ve e-posta yoluyla yapılan vatandaş müracaatları) ulaştığı ve temsil/bilgilendirme görevleri çerçevesinde ulaşılan tüm vatandaşlarımızı ifade etmektedir.
- Hesaplama Yöntemi:** Doğrudan ve temsil/bilgilendirme görevleri ile ulaşılan kişi sayısı.
- Verinin Kaynağı:** Ataşelik ve müşavirliklerimizden düzenli toplanan veriler ve faaliyet raporları.
- Sorumlu İdare:** AİLE, ÇALIŞMA VE SOSYAL HİZMETLER BAKANLIĞI

Alt Program Kapsamında Yürütülecek Faaliyet Maliyetleri

Faaliyetler	2019 Bütçe	2019 Harcama	2020 Bütçe	2021 Tahmin	2022 Tahmin
Yurtdışında Yaşayan Vatandaşların İstihdamını ve Sosyal Korumalarını Sağlamaya Yönelik Faaliyetler	38.892.000	49.758.525	77.082.000	82.543.000	87.379.000
Bütçe İçi	38.892.000	49.758.525	77.082.000	82.543.000	87.379.000
Bütçe Dışı	0	0	0	0	0
T O P L A M	38.892.000	49.758.525	77.082.000	82.543.000	87.379.000
Bütçe İçi	38.892.000	49.758.525	77.082.000	82.543.000	87.379.000
Bütçe Dışı	0	0	0	0	0

Faaliyetlere İlişkin Açıklamalar:

Yurtdışında Yaşayan Vatandaşların İstihdamını ve Sosyal Korumalarını Sağlamaya Yönelik Faaliyetler

1 sayılı Cumhurbaşkanlığı Teşkilatı Hakkında Cumhurbaşkanlığı Kararnamesinin 75'inci maddesi kapsamında yurtdışında yaşayan vatandaşların mesleki niteliklerini artırmaya yönelik yabancı ülke kurumlarıyla işbirliği içerisinde projeler yürüterek vatandaşlarımızın istihdam piyasasına girmelerini kolaylaştırmak. Vatandaşlarımızın buldukları ülke ile ülkemiz mevzuatının ve uluslararası anlaşmalar ile ikili anlaşmaların sağladığı haklardan eşit bir şekilde yararlanmasını teminen çalışma hayatı, sosyal güvenlik ve sosyal hizmet konularında bilinçlendirme, yönlendirme yaparak ilgili kurumlar nezdinde çözüme yönelik girişimlerde bulunmak.

FAALİYET MALİYETLERİ TABLOSU

İdare Adı	AİLE, ÇALIŞMA VE SOSYAL HİZMETLER BAKANLIĞI
Program Adı	İSTİHDAM
Alt Program Adı	ÇALIŞMA HAYATI VE SOSYAL DİYALOG
Alt Program Hedefi	Çalışma hayatında etkin işbirliğinin geliştirilmesi amaçlanmaktadır.
Faaliyet Adı	Çalışma Hayatı ve Sosyal Diyalogun Geliştirilmesi.
Açıklama	Çalışma hayatında yaşanan yeni gelişmelerin takip edilmesi, sosyal diyalog mekanizmalarının etkinleştirilmesi, istihdam politikalarında yeni stratejiler ile çalışma hayatına ilişkin sorunların çözümünde devlet, sosyal taraflar ve bireyler arasında iletişimin artırılması, yaşanan sorunların asgariye indirilmesi amacıyla ilgili tüm tarafların yetkinliğinin ve farkındalıklarının artırılması, ikili/üçlü sosyal diyalog mekanizmaları işletilerek düzenlemelerin yapılması, projelerin yürütülmesi ve farkındalık artırma faaliyetlerinin gerçekleştirilmesi, Çalışma Meclisi, Üçlü Danışma Kurulu, Asgari Ücret Tespit Komisyonu gibi sosyal diyalog mekanizmalarının toplanması ve bu platformlarda işçi ve işveren taraflarının görüşlerinin temsil edilmesinin sağlanması.(6356 sayılı Sendikalar ve Toplu İş Sözleşmesi Kanunu, 4857 sayılı İş Kanunu, 5953 Basın Mesleğinde Çalışanlarla Çalıştıranlar Arasındaki Münasebetlerin Tanzimi Hakkında Kanun, 854 sayılı Deniz İş Kanunu, 4688 sayılı Kamu Görevlileri Sendikaları ve Toplu Sözleşme Kanunu)

EKONOMİK KOD	2019 Bütçe	2019 Harcama	2020 Bütçe	2021 Tahmin	2022 Tahmin
Personel Giderleri	22.711.700	15.256.196	51.736.280	55.595.740	59.191.120
Sosyal Güvenlik Kurumuna Devlet Primi Giderleri	4.093.040	2.234.581	8.586.040	9.226.640	9.823.720
Mal ve Hizmet Alım Giderleri	1.160.060	658.799	2.848.240	3.054.200	3.217.070
Faiz Giderleri					
Cari Transferler	51.000	25.500	55.000	59.000	62.000
Sermaye Giderleri	4.078.000	450.744	3.806.000	3.784.830	3.954.130
Sermaye Transferleri	2.000.000		1.300.000	1.370.000	1.444.000
Borç Verme					
BÜTÇE İÇİ TOPLAM KAYNAK	34.093.800	18.625.820	68.331.560	73.090.410	77.692.040
Döner Sermaye					
Özel Hesap					
Diğer Bütçe Dışı Kaynak					
BÜTÇE DIŞI TOPLAM KAYNAK					
FAALİYET MALİYETİ TOPLAMI	34.093.800	18.625.820	68.331.560	73.090.410	77.692.040

FAALİYET MALİYETLERİ TABLOSU

İdare Adı	AİLE, ÇALIŞMA VE SOSYAL HİZMETLER BAKANLIĞI
Program Adı	İSTİHDAM
Alt Program Adı	ÇALIŞMA HAYATI VE SOSYAL DİYALOG
Alt Program Hedefi	Çalışma hayatında etkin işbirliğinin geliştirilmesi amaçlanmaktadır.
Faaliyet Adı	Kamuda Etik Kültürünün Geliştirilmesi.
Açıklama	<p>5176 sayılı Kamu Görevlileri Etik Kurulu Kurulması ve Bazı Kanunlarda Değişiklik Yapılması Hakkında Kanunda Yapılan Değişiklikler ve Kamu Görevlileri Etik Davranış İlkeleri İle Başvuru Usul ve Esasları Hakkında Yönetmelik kapsamında kamuda etik kültürünü yerleştirme misyonuyla Kurulumuz kamu kurum ve kuruluşlarının temsilcileri, akademisyenler, STK'lar ve ilgili uzmanların katılımı ile çeşitli eğitim, seminer ve konferanslar düzenlenmekte;</p> <p>Her yıl 50'ye yakın üye kurum ve kuruluşun katılımıyla Etik Platformu toplantıları yapılmakta;</p> <p>Bu yıl (2019) Ocak ayında başlayan ve 2021 Ocak ayına kadar devam edecek olan Yerel Yönetimlerde Seçilmiş ve Atanmışların Etik Farkındalığının Artırılması Projesi kapsamında, yerel yönetimdeki sorunların tespit edilmesi, çözüm önerileri sunulması, etik farkındalığın artırılması amacıyla çeşitli anket-çalıştay-seminer-konferans vb. etkinlikler gerçekleştirmekte,</p> <p>Kamu görevlilerine rehberlik etmesi amacıyla "Etik Rehberi" bastırmakta, Kurul, en az genel müdür ve eşiti seviyedeki kamu görevlileri hakkındaki ihbar ve şikâyetleri incelemekte, bu çerçevede raportörler tarafından ülke genelinde yerinde inceleme yapılmaktadır.</p> <p>Kurulumuz tarafından etik ihlal kararı verilmekte ve bu kararlar resmi internet sitesinde anonim olarak yayınlanmaktadır.</p>

EKONOMİK KOD	2019 Bütçe	2019 Harcama	2020 Bütçe	2021 Tahmin	2022 Tahmin
Personel Giderleri			1.000	1.000	1.000
Sosyal Güvenlik Kurumuna Devlet Primi Giderleri					
Mal ve Hizmet Alım Giderleri	105.000	59.664	174.000	187.000	196.000
Faiz Giderleri					
Cari Transferler	593.000		645.000	692.000	730.000
Sermaye Giderleri					
Sermaye Transferleri					
Borç Verme					
BÜTÇE İÇİ TOPLAM KAYNAK	698.000	59.664	820.000	880.000	927.000
Döner Sermaye					
Özel Hesap					
Diğer Bütçe Dışı Kaynak					
BÜTÇE DIŞI TOPLAM KAYNAK					
FAALİYET MALİYETİ TOPLAMI	698.000	59.664	820.000	880.000	927.000

FAALİYET MALİYETLERİ TABLOSU

İdare Adı	AİLE, ÇALIŞMA VE SOSYAL HİZMETLER BAKANLIĞI
Program Adı	İSTİHDAM
Alt Program Adı	ÇALIŞMA HAYATI VE SOSYAL DİYALOG
Alt Program Hedefi	Çalışma hayatında etkin işbirliğinin geliştirilmesi amaçlanmaktadır.
Faaliyet Adı	Mevsimlik Tarım İşçilerine Yönelik Faaliyetler.
Açıklama	2017/6 sayılı Başbakanlık Genelgesi kapsamında kurulan Mevsimlik Tarım İşçileri Bilgi Sistemi (e-METİP) ile mevsimlik tarım işçilerine verilen kamu hizmetlerinin etkin olarak sunulabilmesi, çocuk işçiliği ile mücadele edilmesi ve mevsimlik tarım işçilerine ilişkin sayısal bilgi elde edilerek ülkemizin mevsimlik göç haritasının çıkarılması amaçlanmıştır.

EKONOMİK KOD	2019 Bütçe	2019 Harcama	2020 Bütçe	2021 Tahmin	2022 Tahmin
Personel Giderleri	538.350	348.530	1.049.940	1.128.270	1.201.260
Sosyal Güvenlik Kurumuna Devlet Primi Giderleri	102.420	52.061	184.920	198.720	211.560
Mal ve Hizmet Alım Giderleri	13.060	3.517	32.660	35.060	36.920
Faiz Giderleri					
Cari Transferler					
Sermaye Giderleri	7.111.400	692.714	7.622.000	7.581.300	8.006.800
Sermaye Transferleri					
Borç Verme					
BÜTÇE İÇİ TOPLAM KAYNAK	7.765.230	1.096.822	8.889.520	8.943.350	9.456.540
Döner Sermaye					
Özel Hesap					
Diğer Bütçe Dışı Kaynak					
BÜTÇE DIŞI TOPLAM KAYNAK					
FAALİYET MALİYETİ TOPLAMI	7.765.230	1.096.822	8.889.520	8.943.350	9.456.540

FAALİYET MALİYETLERİ TABLOSU

İdare Adı	AİLE, ÇALIŞMA VE SOSYAL HİZMETLER BAKANLIĞI
Program Adı	İSTİHDAM
Alt Program Adı	ÇALIŞMA HAYATI VE SOSYAL DİYALOG
Alt Program Hedefi	Çalışma hayatında etkin işbirliğinin geliştirilmesi amaçlanmaktadır.
Faaliyet Adı	Uluslararası İşgücü Politikası Uygulamalarının Geliştirilmesi.
Açıklama	6735 sayılı Uluslararası İşgücü Kanunu kapsamında yüksek nitelikli işgücü açığını kapatmaya yönelik ülkemize beyin göçünün teşviki bağlamında sektörel işgücü piyasası araştırmalarının ve analizlerinin yapılması, uluslararası işgücü politikamızın kurgulanması ve yürütülmesi anlamında orta ve uzun vadeli projeksiyonlar geliştirilmesini sağlayacaktır.

EKONOMİK KOD	2019 Bütçe	2019 Harcama	2020 Bütçe	2021 Tahmin	2022 Tahmin
Personel Giderleri	6.153.000	4.497.519	6.844.000	7.356.000	7.832.000
Sosyal Güvenlik Kurumuna Devlet Primi Giderleri	1.172.000	795.909	1.295.000	1.392.000	1.483.000
Mal ve Hizmet Alım Giderleri	1.363.000	915.620	1.496.000	1.602.000	1.686.000
Faiz Giderleri					
Cari Transferler					
Sermaye Giderleri	350.000	63.000	250.000	250.000	264.000
Sermaye Transferleri	500.000		100.000	105.000	111.000
Borç Verme					
BÜTÇE İÇİ TOPLAM KAYNAK	9.538.000	6.272.048	9.985.000	10.705.000	11.376.000
Döner Sermaye					
Özel Hesap					
Diğer Bütçe Dışı Kaynak	2.833.000		567.000	4.913.000	4.913.000
BÜTÇE DIŞI TOPLAM KAYNAK	2.833.000		567.000	4.913.000	4.913.000
FAALİYET MALİYETİ TOPLAMI	12.371.000	6.272.048	10.552.000	15.618.000	16.289.000

FAALİYET MALİYETLERİ TABLOSU

İdare Adı	AİLE, ÇALIŞMA VE SOSYAL HİZMETLER BAKANLIĞI
Program Adı	İSTİHDAM
Alt Program Adı	İŞ SAĞLIĞI VE GÜVENLİĞİ
Alt Program Hedefi	İş kazası ve meslek hastalıklarıyla etkin mücadele edilerek iş sağlığı ve güvenliği sağlanacaktır.
Faaliyet Adı	İş Sağlığı ve Güvenliğinin Sağlanması.
Açıklama	6331 sayılı İş Sağlığı ve Güvenliği Kapsamında iş kazası ve meslek hastalıklarıyla etkin mücadele edilerek iş sağlığı ve güvenliği sağlanacaktır. Bu kapsamda öncelikle toplumda İSG kültürünü ve ilgili tarafların bilgi düzeyini arttırmaya yönelik tüm paydaşlar ile çalışmalar yürütülecektir. Mevcut sağlık ve güvenlik şartlarının iyileştirilmesi için işveren ve çalışanlarda farkındalık artırma çalışmaları yürütülecek ve sektörel çözüm önerileri sunulacaktır. İSG mevzuatında teknolojik gelişmeler, uluslararası normlardaki değişimler ve sahadan alınan geri bildirimler doğrultusunda oluşan ihtiyaç karşılanacaktır. İş kazaları ve meslek hastalıklarının azaltılması için işverenlerin önleyici tedbirler almasına yönelik ortak bilgilendirici çalışmalar yürütülecektir. İş sağlığı ve güvenliği alanında yürütülen hizmetlerin nitelik ve verimliliğinin artırılmasına yönelik uygulamalar hayata geçirilecek ve denetimler yapılacaktır.

EKONOMİK KOD	2019 Bütçe	2019 Harcama	2020 Bütçe	2021 Tahmin	2022 Tahmin
Personel Giderleri	37.301.000	27.900.386	41.426.000	44.514.000	47.394.000
Sosyal Güvenlik Kurumuna Devlet Primi Giderleri	5.732.000	3.833.593	6.374.000	6.848.000	7.290.000
Mal ve Hizmet Alım Giderleri	294.000	73.253	334.000	358.000	378.000
Faiz Giderleri					
Cari Transferler					
Sermaye Giderleri					
Sermaye Transferleri	3.000.000		4.000.000	4.215.000	4.442.000
Borç Verme					
BÜTÇE İÇİ TOPLAM KAYNAK	46.327.000	31.807.232	52.134.000	55.935.000	59.504.000
Döner Sermaye	29.538.000	5.702.000	34.300.000	36.015.000	37.816.000
Özel Hesap					
Diğer Bütçe Dışı Kaynak	17.000.000	19.209.000	28.334.000	33.252.000	35.015.000
BÜTÇE DIŞI TOPLAM KAYNAK	46.538.000	24.911.000	62.634.000	69.267.000	72.831.000
FAALİYET MALİYETİ TOPLAMI	92.865.000	56.718.232	114.768.000	125.202.000	132.335.000

FAALİYET MALİYETLERİ TABLOSU

İdare Adı	AİLE, ÇALIŞMA VE SOSYAL HİZMETLER BAKANLIĞI
Program Adı	İSTİHDAM
Alt Program Adı	İSTİHDAMIN ARTIRILMASI VE İŞSİZLİKLE MÜCADELE
Alt Program Hedefi	İstihdamın artırılmasına yönelik politikaların etkinliği sağlanacak ve işsizliği azaltıcı tedbirler alınacaktır.
Faaliyet Adı	İşsizlik Sigortasına Katkı.
Açıklama	İşsizlik Sigortası Fonu için Kanunun öngördüğü devlet katkısının 4447 sayılı Kanunu gereğince Fona aktarılması yapılmaktadır. Söz konusu Fon, ilgili Kanun ile belirlenen usullerde yönetilmekte ve faaliyetlerin finansmanı için kullanılmaktadır.

EKONOMİK KOD	2019 Bütçe	2019 Harcama	2020 Bütçe	2021 Tahmin	2022 Tahmin
Personel Giderleri					
Sosyal Güvenlik Kurumuna Devlet Primi Giderleri					
Mal ve Hizmet Alım Giderleri					
Faiz Giderleri					
Cari Transferler	2.619.056.000	3.558.652.206	6.859.277.000	7.620.936.000	8.241.571.000
Sermaye Giderleri					
Sermaye Transferleri					
Borç Verme					
BÜTÇE İÇİ TOPLAM KAYNAK	2.619.056.000	3.558.652.206	6.859.277.000	7.620.936.000	8.241.571.000
Döner Sermaye					
Özel Hesap					
Diğer Bütçe Dışı Kaynak					
BÜTÇE DIŞI TOPLAM KAYNAK					
FAALİYET MALİYETİ TOPLAMI	2.619.056.000	3.558.652.206	6.859.277.000	7.620.936.000	8.241.571.000

FAALİYET MALİYETLERİ TABLOSU

İdare Adı	AİLE, ÇALIŞMA VE SOSYAL HİZMETLER BAKANLIĞI
Program Adı	İSTİHDAM
Alt Program Adı	İSTİHDAMIN ARTIRILMASI VE İŞSİZLİKLE MÜCADELE
Alt Program Hedefi	İstihdamın artırılmasına yönelik politikaların etkinliği sağlanacak ve işsizliği azaltıcı tedbirler alınacaktır.
Faaliyet Adı	İstihdamın Korunması ve Geliştirilmesi.
Açıklama	4 sayılı Cumhurbaşkanlığı Kararnamesinin 627'nci maddesi (a) bendinde Türkiye İş Kurumu gelirleri arasında "Her yıl Bakanlık bütçesine Türkiye İş Kurumu için konulan ödenek" hükmü yer almaktadır. Bu kapsamda Türkiye İş Kurumunun cari ve yatırım giderleri için Bakanlık bütçesinden aktarma yapılmaktadır. Diğer taraftan Ulusal İstihdam Stratejisi (2014-2023) etkin bir şekilde uygulanması için gerekli koordinasyon, izleme ve yönlendirme faaliyetlerin gerçekleştirilecektir.

EKONOMİK KOD	2019 Bütçe	2019 Harcama	2020 Bütçe	2021 Tahmin	2022 Tahmin
Personel Giderleri					
Sosyal Güvenlik Kurumuna Devlet Primi Giderleri					
Mal ve Hizmet Alım Giderleri					
Faiz Giderleri					
Cari Transferler	437.522.000	275.889.563	475.398.000	509.577.000	537.183.000
Sermaye Giderleri					
Sermaye Transferleri	61.221.000	38.803.000	64.857.000	69.658.000	73.431.000
Borç Verme					
BÜTÇE İÇİ TOPLAM KAYNAK	498.743.000	314.692.563	540.255.000	579.235.000	610.614.000
Döner Sermaye					
Özel Hesap					
Diğer Bütçe Dışı Kaynak	16.999.000	4.589.000	16.433.000	28.928.000	12.778.000
BÜTÇE DIŞI TOPLAM KAYNAK	16.999.000	4.589.000	16.433.000	28.928.000	12.778.000
FAALİYET MALİYETİ TOPLAMI	515.742.000	319.281.563	556.688.000	608.163.000	623.392.000

FAALİYET MALİYETLERİ TABLOSU

İdare Adı	AİLE, ÇALIŞMA VE SOSYAL HİZMETLER BAKANLIĞI
Program Adı	İSTİHDAM
Alt Program Adı	İSTİHDAMIN ARTIRILMASI VE İŞSİZLİKLE MÜCADELE
Alt Program Hedefi	İstihdamın artırılmasına yönelik politikaların etkinliği sağlanacak ve işsizliği azaltıcı tedbirler alınacaktır.
Faaliyet Adı	Sigorta Prim Teşvikleri.
Açıklama	5510, 4857 ve 2828 sayılı Kanunlarda sigorta prim teşvikleri için öngörülen ve hazine tarafından karşılanması gereken devlet katkısı SGK'ya aktarılmaktadır.

EKONOMİK KOD	2019 Bütçe	2019 Harcama	2020 Bütçe	2021 Tahmin	2022 Tahmin
Personel Giderleri					
Sosyal Güvenlik Kurumuna Devlet Primi Giderleri					
Mal ve Hizmet Alım Giderleri					
Faiz Giderleri					
Cari Transferler	15.380.729.000	14.289.680.031	24.761.787.000	27.687.471.000	30.148.216.000
Sermaye Giderleri					
Sermaye Transferleri					
Borç Verme					
BÜTÇE İÇİ TOPLAM KAYNAK	15.380.729.000	14.289.680.031	24.761.787.000	27.687.471.000	30.148.216.000
Döner Sermaye					
Özel Hesap					
Diğer Bütçe Dışı Kaynak					
BÜTÇE DIŞI TOPLAM KAYNAK					
FAALİYET MALİYETİ TOPLAMI	15.380.729.000	14.289.680.031	24.761.787.000	27.687.471.000	30.148.216.000

FAALİYET MALİYETLERİ TABLOSU

İdare Adı	AİLE, ÇALIŞMA VE SOSYAL HİZMETLER BAKANLIĞI
Program Adı	İSTİHDAM
Alt Program Adı	YURTDIŞINDA YAŞAYAN VATANDAŞLARA YÖNELİK İSTİHDAM VE SOSYAL KORUMA HİZMETLERİ
Alt Program Hedefi	Yurt dışında yaşamış veya yaşamakta olan vatandaşlarımızın buldukları ülkelerdeki çalışma ve sosyal güvenlik alanındaki hak ve menfaatleri korunacak ve sosyal hizmetlere erişimleri kolaylaştırılacaktır.
Faaliyet Adı	Yurtdışında Yaşayan Vatandaşların İstihdamını ve Sosyal Korumalarını Sağlamaya Yönelik Faaliyetler.
Açıklama	1 sayılı Cumhurbaşkanlığı Teşkilatı Hakkında Cumhurbaşkanlığı Kararnamesinin 75'inci maddesi kapsamında yurtdışında yaşayan vatandaşların mesleki niteliklerini artırmaya yönelik yabancı ülke kurumlarıyla işbirliği içerisinde projeler yürüterek vatandaşlarımızın istihdam piyasasına girmelerini kolaylaştırmak. Vatandaşlarımızın buldukları ülke ile ülkemiz mevzuatının ve uluslararası anlaşmalar ile ikili anlaşmaların sağladığı haklardan eşit bir şekilde yararlanmasını teminen çalışma hayatı, sosyal güvenlik ve sosyal hizmet konularında bilinçlendirme, yönlendirme yaparak ilgili kurumlar nezdinde çözüme yönelik girişimlerde bulunmak.

EKONOMİK KOD	2019 Bütçe	2019 Harcama	2020 Bütçe	2021 Tahmin	2022 Tahmin
Personel Giderleri	28.934.000	22.981.045	33.664.000	36.176.000	38.518.000
Sosyal Güvenlik Kurumuna Devlet Primi Giderleri	3.581.000	2.433.833	4.062.000	4.369.000	4.654.000
Mal ve Hizmet Alım Giderleri	6.197.000	2.800.763	6.806.000	7.301.000	7.660.000
Faiz Giderleri					
Cari Transferler		21.542.884	32.000.000	34.159.000	35.980.000
Sermaye Giderleri	180.000		550.000	538.000	567.000
Sermaye Transferleri					
Borç Verme					
BÜTÇE İÇİ TOPLAM KAYNAK	38.892.000	49.758.525	77.082.000	82.543.000	87.379.000
Döner Sermaye					
Özel Hesap					
Diğer Bütçe Dışı Kaynak					
BÜTÇE DIŞI TOPLAM KAYNAK					
FAALİYET MALİYETİ TOPLAMI	38.892.000	49.758.525	77.082.000	82.543.000	87.379.000

PROGRAM PERFORMANS BİLGİSİ

Program Adı:	KADININ GÜÇLENMESİ
Programı Yürüten İdare/İdareler:	AİLE, ÇALIŞMA VE SOSYAL HİZMETLER BAKANLIĞI
Program Sorumlusu:	AİLE, ÇALIŞMA VE SOSYAL HİZMETLER BAKANLIĞI
Programın Amacı:	Kadına Yönelik Ayrımcılıkla Mücadele Edilmesi ve Kadının Ekonomik ve Sosyal Yaşamda Güçlendirilmesi.
Programın Kapsamı:	Başta eğitim, istihdam, sağlık, karar alma mekanizmaları ve medya olmak üzere kadınların hayatın tüm alanlarında hak, fırsat ve imkânlardan eşit şekilde yararlanmalarının sağlanması; kadınlara yönelik her türlü ayrımcılık ve şiddetin önlenmesi, kadın erkek fırsat eşitliğinin tüm ana plan ve politikalara yansıtılmasıdır.
Anahtar Göstergeler	1- Kadınların işgücüne katılım oranı 2- Kadınların yükseköğretim okullaşma oranı

Performans Göstergesi	Ölçü Birimi	2018	2019 Planlanan	2019 YS Gerç. Tahmini	2020 Hedef	2021 Tahmin	2022 Tahmin
1- Kadınların işgücüne katılım oranı	Oran	34,2	35,1	35,1	35,9	36,8	37,6

Göstereye İlişkin Açıklama:	Kadının işgücünün, kurumsal olmayan çalışma çağındaki kadın nüfus içindeki oranıdır.
Hesaplama Yöntemi:	Hanehalkı İşgücü Anketi Sonuçları (TÜİK).
Verinin Kaynağı:	TÜİK, İşgücü İstatistikleri.
Sorumlu İdare:	AİLE, ÇALIŞMA VE SOSYAL HİZMETLER BAKANLIĞI

Performans Göstergesi	Ölçü Birimi	2018	2019 Planlanan	2019 YS Gerç. Tahmini	2020 Hedef	2021 Tahmin	2022 Tahmin
2- Kadınların yükseköğretim okullaşma oranı	Oran	47,4	46,3	46,3	48	54,9	57,4

Göstereye İlişkin Açıklama:	Yükseköğretimde teorik yaş grubunda (18-22 yaş) bulunan kadın nüfusunun yükseköğretimde teorik yaş grubunda bulunan toplam nüfusa bölünmesini ifade eder.
Hesaplama Yöntemi:	Milli Eğitim Bakanlığı (MEB) Örgün Eğitim İstatistikleri.
Verinin Kaynağı:	MEB.
Sorumlu İdare:	AİLE, ÇALIŞMA VE SOSYAL HİZMETLER BAKANLIĞI

Programın Ödenek ve Harcama Verileri

Alt Programlar	2019 Bütçe	2019 Harcama	2020 Bütçe	2021 Tahmin	2022 Tahmin
KADINA YÖNELİK AYRIMCILIK VE ŞİDDETLE MÜCADELE EDİLMESİ	309.570.600	153.834.772	342.453.000	367.495.000	390.698.000
KADININ TOPLUMSAL STATÜSÜNÜN GELİŞTİRİLMESİ VE FIRSAT EŞİTLİĞİNİN SAĞLANMASI	13.154.000	7.514.337	12.054.000	12.951.000	13.748.000
T O P L A M	322.724.600	161.349.109	354.507.000	380.446.000	404.446.000

Programın Kapsamında Yürütülen Alt Programlar

Alt Program Adı:	KADINA YÖNELİK AYRIMCILIK VE ŞİDDETLE MÜCADELE EDİLMESİ
Uygulayan İdare:	AİLE, ÇALIŞMA VE SOSYAL HİZMETLER BAKANLIĞI
Alt Program Kapsamı:	Kadınlara yönelik şiddet ve erken yaşta zorla evliliklerin önlenmesi amacıyla, uygulanan koruyucu ve önleyici hizmetlerin nicelik ve niteliğinin artırılarak, şiddet mağdurunun güçlenmesinin sağlanmasıdır.
Alt Program Hedefi:	Kadına yönelik her türlü ayrımcılığın ve şiddetin önlenmesi için toplumsal bilinç düzeyinin yükseltilmesi, verilen hizmetlerin etkinlik ve kalitesinin artırılması sağlanacaktır.

Performans Göstergesi	Ölçü Birimi	2018	2019 Planlanan	2019 YS Gerç. Tahmini	2020 Hedef	2021 Tahmin	2022 Tahmin
Kadın konukevi sayısı	Sayı	144	145	145	150	155	160
Kadın konukevlerinde kalan kadın sayısı	Sayı	40.329	43.038	43.038	43.532	44.032	44.532
Kadın konukevlerinde kalan çocuk sayısı	Sayı	29.110	30.185	30.185	31.272	32.353	33.434
Kadına yönelik ayrımcılık ve şiddetle mücadele kapsamında farkındalık etkinliklerine katılan kişi sayısı	Sayı	35.000	50.000	50.000	65.000	80.000	95.000
Şiddet önleme ve izleme merkezi sayısı	Sayı	79	81	81	81	81	81

Alt Program Kapsamında Yürütülecek Faaliyetlerin Ödenek Harcama Durumu

Faaliyetler	2019 Bütçe	2019 Harcama	2020 Bütçe	2021 Tahmin	2022 Tahmin
Şiddete Uğrayan Kadınlara Yönelik Hizmetler	210.091.300	112.779.712	234.717.000	251.976.000	267.926.000
Şiddetin Önlenmesi ve İzlenmesine Yönelik Hizmetler	99.479.300	41.055.060	107.736.000	115.519.000	122.772.000
T O P L A M	309.570.600	153.834.772	342.453.000	367.495.000	390.698.000

Faaliyetlere İlişkin Açıklamalar:

Şiddete Uğrayan Kadınlara Yönelik Hizmetler

Kadın Konukevlerinin Açılması ve İşletilmesi Hakkında Yönetmelik kapsamında, şiddete uğrayan kadınların korunması, psikososyal ve ekonomik sorunların çözümünde destek olunması, güçlendirilmesi ve bu dönemde kadınların varsa çocukları ile birlikte barınma ve diğer ihtiyaçlarının karşılanmasına yönelik hizmet sunumunun sağlanması ve Bakanlık, Yerel Yönetimler, Göç İdaresi Genel Müdürlüğü ile STK'lara bağlı kadın konukevlerinin hizmet sunum kapasitesinin artırılmasına yönelik projelerin yürütülmesi faaliyetleri gerçekleştirilmektedir.

Şiddetin Önlenmesi ve
İzlenmesine Yönelik Hizmetler

6284 sayılı Ailenin Korunması ve Kadına Karşı Şiddetin Önlenmesine Dair Kanun kapsamında şiddetin önlenmesi ile koruyucu ve önleyici tedbirlerin etkin olarak uygulanmasına yönelik güçlendirici ve destekleyici danışmanlık, rehberlik, yönlendirme, izleme ve değerlendirme çalışmalarının yapılması, söz konusu çalışmalara yönelik projelerin, eğitim, farkındalık ve araştırma faaliyetleri gerçekleştirilmektedir.

Alt Program Adı: KADININ TOPLUMSAL STATÜSÜNÜN GELİŞTİRİLMESİ VE FIRSAT EŞİTLİĞİNİN SAĞLANMASI

Uygulayan İdare: AİLE, ÇALIŞMA VE SOSYAL HİZMETLER BAKANLIĞI

Alt Program Kapsamı: Kadınların toplumsal hayatın tüm alanlarında hak, fırsat ve imkânlardan eşit biçimde yararlanmalarını ve güçlenmelerini sağlamak amacıyla; eğitimin tüm kademelerine tam erişim ve etkin katılımları, sağlık bilincinin artırılması, çalışma hayatında değişen işgücü piyasası dinamikleri doğrultusunda ekonomik hayatta söz sahibi olmaları, karar alma mekanizmalarında yerel ve ulusal düzeyde temsilin artırılması ve karar süreçlerine etkin katılımları konularında çalışmalar yürütülmesidir.

Alt Program Hedefi: Kadınların karar alma mekanizmalarında daha fazla yer almaları, istihdamının artırılması, eğitim ve beceri düzeylerinin yükseltilmesi sağlanacaktır.

Performans Göstergesi	Ölçü Birimi	2018	2019 Planlanan	2019 YS Gerç. Tahmini	2020 Hedef	2021 Tahmin	2022 Tahmin
İşbaşı eğitim programlarından yararlanan kadın sayısı	Sayı	125.011	131.250	150.000	137.500	143.750	156.250
Kadının güçlendirilmesine yönelik uygulanan proje ve program sayısı	Sayı	7	10	10	25	30	35
Kadının güçlenmesine yönelik farkındalık etkinliklerine katılan kişi sayısı	Sayı	352.000	450.000	450.000	575.000	700.000	825.000
Mesleki eğitim programlarından yararlanan kadın sayısı	Sayı	55.656	68.250	60.000	71.500	74.750	78.000

Alt Program Kapsamında Yürütülecek Faaliyetlerin Ödenek Harcama Durumu

Faaliyetler	2019 Bütçe	2019 Harcama	2020 Bütçe	2021 Tahmin	2022 Tahmin
Kadınlara Yönelik Hizmetlerin Planlanması ve Koordinasyonu	13.154.000	7.514.337	12.054.000	12.951.000	13.748.000
T O P L A M	13.154.000	7.514.337	12.054.000	12.951.000	13.748.000

Faaliyetlere İlişkin Açıklamalar:

Kadınlara Yönelik Hizmetlerin Planlanması ve Koordinasyonu

Cumhurbaşkanlığı 1 sayılı Kararnamesinin 70'inci maddesi kapsamında, başta eğitim, istihdam, sağlık, karar alma mekanizmalarına katılım ve medya olmak üzere kadınların hayatın tüm alanlarında hak, fırsat ve imkânlardan eşit şekilde yararlanmalarının sağlanması ve kadına yönelik şiddetle mücadele edilmesi amacıyla plan/program/projelerin, eğitim ve araştırma faaliyetlerinin, farkındalık çalışmalarının yürütülmesi, uluslararası çalışmaların takibi ve koordinasyonu ile tüm süreçlerin izleme ve değerlendirmesi faaliyetleri gerçekleştirilmektedir.

AİLE, ÇALIŞMA VE SOSYAL HİZMETLER BAKANLIĞI PERFORMANS BİLGİSİ

Program Adı:	KADININ GÜÇLENMESİ
Programın Amacı:	Kadına Yönelik Ayrımcılıkla Mücadele Edilmesi ve Kadının Ekonomik ve Sosyal Yaşamda Güçlendirilmesi
Programın Kapsamı:	Başta eğitim, istihdam, sağlık, karar alma mekanizmaları ve medya olmak üzere kadınların hayatın tüm alanlarında hak, fırsat ve imkanlardan eşit şekilde yararlanmalarının sağlanması; kadınlara yönelik her türlü ayrımcılık ve şiddetin önlenmesi, kadın erkek fırsat eşitliğinin tüm ana plan ve politikalara yansıtılmasıdır.
Anahtar Göstergeler	1- Kadınların işgücüne katılım oranı 2- Kadınların yükseköğretim okullaşma oranı
Alt Program Adı:	KADINA YÖNELİK AYRIMCILIK VE ŞİDDETLE MÜCADELE EDİLMESİ
Alt Programın Kapsamı:	Kadınlara yönelik şiddet ve erken yaşta zorla evliliklerin önlenmesi amacıyla, uygulanan koruyucu ve önleyici hizmetlerin nicelik ve niteliğinin artırılarak, şiddet mağdurunun güçlenmesinin sağlanmasıdır.
Alt Program Hedefi:	Kadına yönelik her türlü ayrımcılığın ve şiddetin önlenmesi için toplumsal bilinç düzeyinin yükseltilmesi, verilen hizmetlerin etkinlik ve kalitesinin artırılması sağlanacaktır.

Performans Göstergeleri

Performans Göstergesi	Ölçü Birimi	2018	2019 Planlanan	2019 YS Gerç. Tahmini	2020 Hedef	2021 Tahmin	2022 Tahmin
1- Kadın konukevi sayısı	Sayı	144	145	145	150	155	160

Göstergeye İlişkin Açıklama: Şiddet mağduru kadınlar ve varsa beraberindeki çocuklarının şiddetten korunması, psikososyal, ekonomik sorunlarının çözülmesi ve güçlenmesi amacıyla hizmet adlıkları yatılı sosyal hizmet kuruluşlarıdır.

Hesaplama Yöntemi: İdari kayıtlar.

Verinin Kaynağı: Bakanlık.

Sorumlu İdare: AİLE, ÇALIŞMA VE SOSYAL HİZMETLER BAKANLIĞI

Performans Göstergesi	Ölçü Birimi	2018	2019 Planlanan	2019 YS Gerç. Tahmini	2020 Hedef	2021 Tahmin	2022 Tahmin
2- Kadın konukevlerinde kalan kadın sayısı	Sayı	40.329	43.038	43.038	43.532	44.032	44.532

Göstergeye İlişkin Açıklama: Kadın konukevlerinden hizmet alan kadın sayısını ifade eder.

Hesaplama Yöntemi: İdari kayıtlar.

Verinin Kaynağı: Bakanlık.

Sorumlu İdare: AİLE, ÇALIŞMA VE SOSYAL HİZMETLER BAKANLIĞI

Performans Göstergesi	Ölçü Birimi	2018	2019 Planlanan	2019 YS Gerç. Tahmini	2020 Hedef	2021 Tahmin	2022 Tahmin
3- Kadın konukevlerinde kalan çocuk sayısı	Sayı	29.110	30.185	30.185	31.272	32.353	33.434

Göstergeye İlişkin Açıklama: Kadın konukevlerinden hizmet alan kadınların beraberinde kalan çocuk sayısını ifade eder.

Hesaplama Yöntemi: İdari kayıtlar.

Verinin Kaynağı: Bakanlık.

Sorumlu İdare: AİLE, ÇALIŞMA VE SOSYAL HİZMETLER BAKANLIĞI

Performans Göstergesi	Ölçü Birimi	2018	2019 Planlanan	2019 YS Gerç. Tahmini	2020 Hedef	2021 Tahmin	2022 Tahmin
4- Kadına yönelik ayrımcılık ve şiddetle mücadele kapsamında farkındalık etkinliklerine katılan kişi sayısı	Sayı	35.000	50.000	50.000	65.000	80.000	95.000

Göstergeye İlişkin Açıklama: KSGM tarafından 81 ilde düzenlenen Kadına Yönelik Şiddetle Mücadele Seminerlerine katılan kişi sayılarını ifade etmektedir.

Hesaplama Yöntemi: Kişi Sayısı.

Verinin Kaynağı: AÇSHB İdari Kayıtları.

Sorumlu İdare: AİLE, ÇALIŞMA VE SOSYAL HİZMETLER BAKANLIĞI

Performans Göstergesi	Ölçü Birimi	2018	2019 Planlanan	2019 YS Gerç. Tahmini	2020 Hedef	2021 Tahmin	2022 Tahmin
5- Şiddet önleme ve izleme merkezi sayısı	Sayı	79	81	81	81	81	81

Göstergeye İlişkin Açıklama: Şiddetin önlenmesi ile koruyucu ve önleyici tedbirlerin etkin olarak uygulanmasına yönelik güçlendirici ve destekleyici danışmanlık, rehberlik, yönlendirme ve izleme hizmetlerinin 7/24 esaslı sunulduğu merkezlerdir.

Hesaplama Yöntemi: İdari kayıtlar (Kümülatif).

Verinin Kaynağı: Bakanlık idari kayıtları.

Sorumlu İdare: AİLE, ÇALIŞMA VE SOSYAL HİZMETLER BAKANLIĞI

Alt Program Kapsamında Yürütülecek Faaliyet Maliyetleri

Faaliyetler	2019 Bütçe	2019 Harcama	2020 Bütçe	2021 Tahmin	2022 Tahmin
Şiddete Uğrayan Kadınlara Yönelik Hizmetler	210.091.300	112.779.712	234.717.000	251.976.000	267.926.000
Bütçe İçi	210.091.300	112.779.712	234.717.000	251.976.000	267.926.000
Bütçe Dışı	0	0	0	0	0
Şiddetin Önlenmesi ve İzlenmesine Yönelik Hizmetler	99.479.300	41.055.060	107.736.000	115.519.000	122.772.000
Bütçe İçi	99.479.300	41.055.060	107.736.000	115.519.000	122.772.000
Bütçe Dışı	0	0	0	0	0
T O P L A M	309.570.600	153.834.772	342.453.000	367.495.000	390.698.000
Bütçe İçi	309.570.600	153.834.772	342.453.000	367.495.000	390.698.000
Bütçe Dışı	0	0	0	0	0

Faaliyetlere İlişkin Açıklamalar:

Şiddete Uğrayan Kadınlara Yönelik Hizmetler

Kadın Konukevlerinin Açılması ve İşletilmesi Hakkında Yönetmelik kapsamında, şiddete uğrayan kadınların korunması, psikososyal ve ekonomik sorunların çözümünde destek olunması, güçlendirilmesi ve bu dönemde kadınların varsa çocukları ile birlikte barınma ve diğer ihtiyaçlarının karşılanmasına yönelik hizmet sunumunun sağlanması ve Bakanlık, Yerel Yönetimler, Göç İdaresi Genel Müdürlüğü ile STK'lara bağlı kadın konukevlerinin hizmet sunum kapasitesinin artırılmasına yönelik projelerin yürütülmesi faaliyetleri gerçekleştirilmektedir.

Şiddetin Önlenmesi ve İzlenmesine Yönelik Hizmetler

6284 sayılı Ailenin Korunması ve Kadına Karşı Şiddetin Önlenmesine Dair Kanun kapsamında şiddetin önlenmesi ile koruyucu ve önleyici tedbirlerin etkin olarak uygulanmasına yönelik güçlendirici ve destekleyici danışmanlık, rehberlik, yönlendirme, izleme ve değerlendirme çalışmalarının yapılması, söz konusu çalışmalara yönelik projelerin, eğitim, farkındalık ve araştırma faaliyetleri gerçekleştirilmektedir.

Alt Program Adı: KADININ TOPLUMSAL STATÜSÜNÜN GELİŞTİRİLMESİ VE FIRSAT EŞİTLİĞİNİN SAĞLANMASI

Alt Programın Kapsamı: Kadınların toplumsal hayatın tüm alanlarında hak, fırsat ve imkânlardan eşit biçimde yararlanmalarını ve güçlenmelerini sağlamak amacıyla; eğitimin tüm kademelerine tam erişim ve etkin katılımları, sağlık bilincinin artırılması, çalışma hayatında değişen işgücü piyasası dinamikleri doğrultusunda ekonomik hayatta söz sahibi olmaları, karar alma mekanizmalarında yerel ve ulusal düzeyde temsilin artırılması ve karar süreçlerine etkin katılımları konularında çalışmalar yürütülmesidir.

Alt Program Hedefi: Kadınların karar alma mekanizmalarında daha fazla yer almaları, istihdamının artırılması, eğitim ve beceri düzeylerinin yükseltilmesi sağlanacaktır.

Performans Göstergeleri

Performans Göstergesi	Ölçü Birimi	2018	2019 Planlanan	2019 YS Gerç. Tahmini	2020 Hedef	2021 Tahmin	2022 Tahmin
1- İşbaşı eğitim programlarından yararlanan kadın sayısı	Sayı	125.011	131.250	150.000	137.500	143.750	156.250

Göstergeye İlişkin Açıklama: İşsizlerin mesleki deneyim kazanmalarını teminen, İŞKUR tarafından belirlenen asgari şartları taşıyan işyerlerinde işbaşında eğitimini sağlayan programlara katılan kadın sayılarını ifade etmektedir.

Hesaplama Yöntemi: İdari kayıtlardan tam sayım.

Verinin Kaynağı: İŞKUR idari kayıtları.

Sorumlu İdare: AİLE, ÇALIŞMA VE SOSYAL HİZMETLER BAKANLIĞI

Performans Göstergesi	Ölçü Birimi	2018	2019 Planlanan	2019 YS Gerç. Tahmini	2020 Hedef	2021 Tahmin	2022 Tahmin
2- Kadının güçlendirilmesine yönelik uygulanan proje ve program sayısı	Sayı	7	10	10	25	30	35

Göstergeye İlişkin Açıklama: Hem doğrudan KSGM tarafından hem de KSGM'nin içinde yer aldığı protokoller gereği ilgili kurumlarca konuya ilişkin olarak gerçekleştirilen çalışmaları ifade etmektedir.

Hesaplama Yöntemi: Kümülatif.

Verinin Kaynağı: KSGM ve ilgili paydaşların idari kayıtları.

Sorumlu İdare: AİLE, ÇALIŞMA VE SOSYAL HİZMETLER BAKANLIĞI

Performans Göstergesi	Ölçü Birimi	2018	2019 Planlanan	2019 YS Gerç. Tahmini	2020 Hedef	2021 Tahmin	2022 Tahmin
3- Kadının güçlenmesine yönelik farkındalık etkinliklerine katılan kişi sayısı	Sayı	352.000	450.000	450.000	575.000	700.000	825.000

Göstergeye İlişkin Açıklama: Hem doğrudan KSGM tarafından hem de KSGM'nin içinde yer aldığı protokoller gereği ilgili kurumlarca konuya ilişkin olarak gerçekleştirilen çalışmalara katılan kişi sayılarını ifade etmektedir.

Hesaplama Yöntemi: Kümülatif.

Verinin Kaynağı: KSGM ve İlgili Paydaşların İdari Kayıtları.

Sorumlu İdare: AİLE, ÇALIŞMA VE SOSYAL HİZMETLER BAKANLIĞI

Performans Göstergesi	Ölçü Birimi	2018	2019 Planlanan	2019 YS Gerç. Tahmini	2020 Hedef	2021 Tahmin	2022 Tahmin
4- Mesleki eğitim programlarından yararlanan kadın sayısı	Sayı	55.656	68.250	60.000	71.500	74.750	78.000

Göstergeye İlişkin Açıklama: Herhangi bir mesleği olmayan, bir mesleği olmakla birlikte mesleğinde is bulamayan veya mesleğinde yeterli olmayan kişilerin, niteliklerini geliştirerek istihdam edilebilirliklerini artırmak amacıyla yapılan meslek edindirme kurslarına katılan kadın sayılarını ifade etmektedir.

Hesaplama Yöntemi: İdari kayıtların tam sayımı.

Verinin Kaynağı: İŞKUR idari kayıtları.

Sorumlu İdare: AİLE, ÇALIŞMA VE SOSYAL HİZMETLER BAKANLIĞI

Alt Program Kapsamında Yürütülecek Faaliyet Maliyetleri

Faaliyetler	2019 Bütçe	2019 Harcama	2020 Bütçe	2021 Tahmin	2022 Tahmin
Kadınlara Yönelik Hizmetlerin Planlanması ve Koordinasyonu	13.154.000	7.514.337	16.106.000	54.464.000	32.492.000
Bütçe İçi	13.154.000	7.514.337	12.054.000	12.951.000	13.748.000
Bütçe Dışı	0	0	4.052.000	41.513.000	18.744.000
T O P L A M	13.154.000	7.514.337	16.106.000	54.464.000	32.492.000
Bütçe İçi	13.154.000	7.514.337	12.054.000	12.951.000	13.748.000
Bütçe Dışı	0	0	4.052.000	41.513.000	18.744.000

Faaliyetlere İlişkin Açıklamalar:

Kadınlara Yönelik Hizmetlerin Planlanması ve Koordinasyonu

Cumhurbaşkanlığı 1 sayılı Kararnamesinin 70'inci maddesi kapsamında, başta eğitim, istihdam, sağlık, karar alma mekanizmalarına katılım ve medya olmak üzere kadınların hayatın tüm alanlarında hak, fırsat ve imkânlardan eşit şekilde yararlanmalarının sağlanması ve kadına yönelik şiddetle mücadele edilmesi amacıyla plan/program/projelerin, eğitim ve araştırma faaliyetlerinin, farkındalık çalışmalarının yürütülmesi, uluslararası çalışmaların takibi ve koordinasyonu ile tüm süreçlerin izleme ve değerlendirmesi faaliyetleri gerçekleştirilmektedir.

FAALİYET MALİYETLERİ TABLOSU

İdare Adı	AİLE, ÇALIŞMA VE SOSYAL HİZMETLER BAKANLIĞI
Program Adı	KADININ GÜÇLENMESİ
Alt Program Adı	KADINA YÖNELİK AYRIMCILIK VE ŞİDDETLE MÜCADELE EDİLMESİ
Alt Program Hedefi	Kadına yönelik her türlü ayrımcılığın ve şiddetin önlenmesi için toplumsal bilinç düzeyinin yükseltilmesi, verilen hizmetlerin etkinlik ve kalitesinin artırılması sağlanacaktır.
Faaliyet Adı	Şiddete Uğrayan Kadınlara Yönelik Hizmetler.
Açıklama	Kadın Konukevlerinin Açılması ve İşletilmesi Hakkında Yönetmelik kapsamında, şiddete uğrayan kadınların korunması, psikososyal ve ekonomik sorunların çözümünde destek olunması, güçlendirilmesi ve bu dönemde kadınların varsa çocukları ile birlikte barınma ve diğer ihtiyaçlarının karşılanmasına yönelik hizmet sunumunun sağlanması ve Bakanlık, Yerel Yönetimler, Göç İdaresi Genel Müdürlüğü ile STK'lara bağlı kadın konukevlerinin hizmet sunum kapasitesinin artırılmasına yönelik projelerin yürütülmesi faaliyetleri gerçekleştirilmektedir.

EKONOMİK KOD	2019 Bütçe	2019 Harcama	2020 Bütçe	2021 Tahmin	2022 Tahmin
Personel Giderleri	128.501.000	62.207.059	147.560.000	158.568.000	168.827.000
Sosyal Güvenlik Kurumuna Devlet Primi Giderleri	26.753.000	11.911.862	28.592.000	30.723.000	32.710.000
Mal ve Hizmet Alım Giderleri	46.371.300	35.024.738	49.439.000	53.004.000	55.885.000
Faiz Giderleri					
Cari Transferler	5.631.000	2.777.964	6.376.000	6.996.000	7.676.000
Sermaye Giderleri	2.835.000	858.089	2.750.000	2.685.000	2.828.000
Sermaye Transferleri					
Borç Verme					
BÜTÇE İÇİ TOPLAM KAYNAK	210.091.300	112.779.712	234.717.000	251.976.000	267.926.000
Döner Sermaye					
Özel Hesap					
Diğer Bütçe Dışı Kaynak					
BÜTÇE DIŞI TOPLAM KAYNAK					
FAALİYET MALİYETİ TOPLAMI	210.091.300	112.779.712	234.717.000	251.976.000	267.926.000

FAALİYET MALİYETLERİ TABLOSU

İdare Adı	AİLE, ÇALIŞMA VE SOSYAL HİZMETLER BAKANLIĞI
Program Adı	KADININ GÜÇLENMESİ
Alt Program Adı	KADINA YÖNELİK AYRIMCILIK VE ŞİDDETLE MÜCADELE EDİLMESİ
Alt Program Hedefi	Kadına yönelik her türlü ayrımcılığın ve şiddetin önlenmesi için toplumsal bilinç düzeyinin yükseltilmesi, verilen hizmetlerin etkinlik ve kalitesinin artırılması sağlanacaktır.
Faaliyet Adı	Şiddetin Önlenmesi ve İzlenmesine Yönelik Hizmetler.
Açıklama	6284 sayılı Ailenin Korunması ve Kadına Karşı Şiddetin Önlenmesine Dair Kanun kapsamında şiddetin önlenmesi ile koruyucu ve önleyici tedbirlerin etkin olarak uygulanmasına yönelik güçlendirici ve destekleyici danışmanlık, rehberlik, yönlendirme, izleme ve değerlendirme çalışmalarının yapılması, söz konusu çalışmalara yönelik projelerin, eğitim, farkındalık ve araştırma faaliyetleri gerçekleştirilmektedir.

EKONOMİK KOD	2019 Bütçe	2019 Harcama	2020 Bütçe	2021 Tahmin	2022 Tahmin
Personel Giderleri	71.463.000	30.003.299	76.994.000	82.736.000	88.088.000
Sosyal Güvenlik Kurumuna Devlet Primi Giderleri	5.796.000	5.730.734	6.117.000	6.574.000	7.000.000
Mal ve Hizmet Alım Giderleri	13.245.300	5.123.246	13.457.000	14.477.000	15.318.000
Faiz Giderleri					
Cari Transferler	7.975.000		8.668.000	9.291.000	9.795.000
Sermaye Giderleri	1.000.000	197.781	2.500.000	2.441.000	2.571.000
Sermaye Transferleri					
Borç Verme					
BÜTÇE İÇİ TOPLAM KAYNAK	99.479.300	41.055.060	107.736.000	115.519.000	122.772.000
Döner Sermaye					
Özel Hesap					
Diğer Bütçe Dışı Kaynak					
BÜTÇE DIŞI TOPLAM KAYNAK					
FAALİYET MALİYETİ TOPLAMI	99.479.300	41.055.060	107.736.000	115.519.000	122.772.000

FAALİYET MALİYETLERİ TABLOSU

İdare Adı	AİLE, ÇALIŞMA VE SOSYAL HİZMETLER BAKANLIĞI
Program Adı	KADININ GÜÇLENMESİ
Alt Program Adı	KADININ TOPLUMSAL STATÜSÜNÜN GELİŞTİRİLMESİ VE FIRSAT EŞİTLİĞİNİN SAĞLANMASI
Alt Program Hedefi	Kadınların karar alma mekanizmalarında daha fazla yer almaları, istihdamının artırılması, eğitim ve beceri düzeylerinin yükseltilmesi sağlanacaktır.
Faaliyet Adı	Kadınlara Yönelik Hizmetlerin Planlanması ve Koordinasyonu.
Açıklama	Cumhurbaşkanlığı 1 sayılı Kararnamesinin 70'inci maddesi kapsamında, başta eğitim, istihdam, sağlık, karar alma mekanizmalarına katılım ve medya olmak üzere kadınların hayatın tüm alanlarında hak, fırsat ve imkânlardan eşit şekilde yararlanmalarının sağlanması ve kadına yönelik şiddetle mücadele edilmesi amacıyla plan/program/projelerin, eğitim ve araştırma faaliyetlerinin, farkındalık çalışmalarının yürütülmesi, uluslararası çalışmaların takibi ve koordinasyonu ile tüm süreçlerin izleme ve değerlendirmesi faaliyetleri gerçekleştirilmektedir.

EKONOMİK KOD	2019 Bütçe	2019 Harcama	2020 Bütçe	2021 Tahmin	2022 Tahmin
Personel Giderleri	8.209.000	6.278.454	9.118.000	9.798.000	10.433.000
Sosyal Güvenlik Kurumuna Devlet Primi Giderleri	1.160.000	918.583	1.341.000	1.441.000	1.535.000
Mal ve Hizmet Alım Giderleri	1.086.000	317.300	1.180.000	1.266.000	1.335.000
Faiz Giderleri					
Cari Transferler					
Sermaye Giderleri	2.699.000				
Sermaye Transferleri			415.000	446.000	445.000
Borç Verme					
BÜTÇE İÇİ TOPLAM KAYNAK	13.154.000	7.514.337	12.054.000	12.951.000	13.748.000
Döner Sermaye					
Özel Hesap					
Diğer Bütçe Dışı Kaynak			4.052.000	41.513.000	18.744.000
BÜTÇE DIŞI TOPLAM KAYNAK			4.052.000	41.513.000	18.744.000
FAALİYET MALİYETİ TOPLAMI	13.154.000	7.514.337	16.106.000	54.464.000	32.492.000

AİLE, ÇALIŞMA VE SOSYAL HİZMETLER BAKANLIĞI PERFORMANS BİLGİSİ

Program Adı:	SOSYAL GÜVENLİK
Programın Amacı:	Sosyal Güvenlik Sisteminin Etkinliğini ve İşlerliğini Sağlamak Amacıyla Kanuni Yükümlülüklerin Yerine Getirilmesi ve Sosyal Güvenlik Sisteminin Yaygınlaştırılması.
Programın Kapsamı:	Sosyal Güvenlik Kurumunun finansman açığının karşılanması.
Anahtar Göstergeler	1- Sosyal Güvenlik Kurumu'na yapılan bütçe transferlerinin GSYH'ye oranı
Alt Program Adı:	SOSYAL GÜVENLİK SİSTEMİNE MALİ KATKI
Alt Programın Kapsamı:	Sosyal Güvenlik Kurumunun finansman açığı karşılanması.
Alt Program Hedefi:	Sosyal güvenlik kurumunun finansman açığı karşılanacak ve diğer kanuni yükümlülükler yerine getirilecektir.

Performans Göstergeleri

Performans Göstergesi	Ölçü Birimi	2018	2019 Planlanan	2019 YS Gerç. Tahmini	2020 Hedef	2021 Tahmin	2022 Tahmin
1- Bayram ikramiyesi alan emekli sayısı	Sayı	12.142.488	12.142.488	12.142.488	12.202.000	12.262.000	12.312.000

Göstergeye İlişkin Açıklama: Bayram ikramiyesi, Ramazan ve Kurban bayramları öncesinde emekli aylığı, yaşlılık aylığı, vazife malullüğü aylığı, malullük aylığı, ölüm aylığı ile sürekli iş göremezlik geliri ve ölüm geliri alanlara ödenir. Ayrıca Kurumdan aylık alan; şehit yakınları, gaziler, muharip gaziler, güvenlik korucuları, şampiyon sporcular ve terörden zarar gören sivil vatandaşlar ile bu kişilerin hak sahiplerine bayram ikramiyesi ödenir.

Hesaplama Yöntemi: SGK İdari kayıtları.

Verinin Kaynağı: SGK.

Sorumlu İdare: AİLE, ÇALIŞMA VE SOSYAL HİZMETLER BAKANLIĞI

Performans Göstergesi	Ölçü Birimi	2018	2019 Planlanan	2019 YS Gerç. Tahmini	2020 Hedef	2021 Tahmin	2022 Tahmin
2- Devlet katkısının sosyal güvenlik kurumu gelirlerine oranı	Oran	15,59	15,96	16,95	16,31	16,25	16,3

Göstergeye İlişkin Açıklama: Devlet katkısı, devletin tüm bireysel emeklilik katılımcılarına, bireysel emekliliğin teşvik edilmesi amacıyla yapacağı destek ödemesidir.

Hesaplama Yöntemi: Devlet katkısı/SGK geliri.

Verinin Kaynağı: SGK.

Sorumlu İdare: AİLE, ÇALIŞMA VE SOSYAL HİZMETLER BAKANLIĞI

Performans Göstergesi	Ölçü Birimi	2018	2019 Planlanan	2019 YS Gerç. Tahmini	2020 Hedef	2021 Tahmin	2022 Tahmin
3-Sosyal güvenlik kurumu gelirlerinin giderlerini karşılama oranı	Oran	95,91	89,68	91,51	90,42	90,08	90,05

Göstergeye İlişkin Açıklama: SGK gelirlerinin giderlerini karşılama oranı, finansman açısından önemli bir göstergedir.

Hesaplama Yöntemi: Kurum geliri/Kurum gideri.

Verinin Kaynağı: SGK.

Sorumlu İdare: AİLE, ÇALIŞMA VE SOSYAL HİZMETLER BAKANLIĞI

Alt Program Kapsamında Yürütülecek Faaliyet Maliyetleri

Faaliyetler	2019 Bütçe	2019 Harcama	2020 Bütçe	2021 Tahmin	2022 Tahmin
Sosyal Güvenlik Kurumunun Finansman Açığının Karşlanması	47.697.718.000	31.668.219.162	50.101.764.000	57.103.204.000	61.903.028.000
Bütçe İçi	47.697.718.000	31.668.219.162	50.101.764.000	57.103.204.000	61.903.028.000
Bütçe Dışı	0	0	0	0	0
T O P L A M	47.697.718.000	31.668.219.162	50.101.764.000	57.103.204.000	61.903.028.000
Bütçe İçi	47.697.718.000	31.668.219.162	50.101.764.000	57.103.204.000	61.903.028.000
Bütçe Dışı	0	0	0	0	0

Faaliyetlere İlişkin Açıklamalar:

Sosyal Güvenlik Kurumunun Finansman Açığının Karşlanması

4 sayılı Cumhurbaşkanlığı Kararnamesinin 431/d maddesi "Emeklilik Sigortası Finansman Açığı" kapsamında Bakanlık bütçesinden SGK'ya yapılan ödemelerdir.

FAALİYET MALİYETLERİ TABLOSU

İdare Adı	AİLE, ÇALIŞMA VE SOSYAL HİZMETLER BAKANLIĞI
Program Adı	SOSYAL GÜVENLİK
Alt Program Adı	SOSYAL GÜVENLİK SİSTEMİNE MALİ KATKI
Alt Program Hedefi	Sosyal güvenlik kurumunun finansman açığı karşılanacak ve diğer kanuni yükümlülükler yerine getirilecektir.
Faaliyet Adı	Sosyal Güvenlik Kurumunun Finansman Açığının Karşlanması.
Açıklama	4 sayılı Cumhurbaşkanlığı Kararnamesinin 431/d maddesi "Emeklilik Sigortası Finansman Açığı" kapsamında Bakanlık bütçesinden SGK'ya yapılan ödemelerdir.

EKONOMİK KOD	2019 Bütçe	2019 Harcama	2020 Bütçe	2021 Tahmin	2022 Tahmin
Personel Giderleri					
Sosyal Güvenlik Kurumuna Devlet Primi Giderleri					
Mal ve Hizmet Alım Giderleri					
Faiz Giderleri					
Cari Transferler	47.697.718.000	31.668.219.162	50.101.764.000	57.103.204.000	61.903.028.000
Sermaye Giderleri					
Sermaye Transferleri					
Borç Verme					
BÜTÇE İÇİ TOPLAM KAYNAK	47.697.718.000	31.668.219.162	50.101.764.000	57.103.204.000	61.903.028.000
Döner Sermaye					
Özel Hesap					
Diğer Bütçe Dışı Kaynak					
BÜTÇE DIŞI TOPLAM KAYNAK					
FAALİYET MALİYETİ TOPLAMI	47.697.718.000	31.668.219.162	50.101.764.000	57.103.204.000	61.903.028.000

AİLE, ÇALIŞMA VE SOSYAL HİZMETLER BAKANLIĞI PERFORMANS BİLGİSİ

Program Adı:	ŞEHİT YAKINI VE GAZİLER
Programın Amacı:	Şehit Yakınları ve Gazilerin Ekonomik, Sosyal ve Kültürel Bakımdan Desteklenmesi
Programın Kapsamı:	Şehitlerimizin hatıralarının yaşatılması, şehit yakınları ile gazilerin her türlü mağduriyet ve mahrumiyetten korunması amacıyla; ulusal politika ve stratejilerin belirlenmesini koordine etmek, şehit yakınları ile gazilere yönelik sosyal hizmet ve yardım faaliyetlerini yürütmek, bu alanda ilgili kamu kurum ve kuruluşları ile gönüllü kuruluşlar arasında işbirliği ve koordinasyonu sağlamak.
Anahtar Göstergeler	
Alt Program Adı:	ŞEHİT YAKINI VE GAZİLERE YÖNELİK HİZMETLER
Alt Programın Kapsamı:	1005, 2330, 3713, 5233, 5434-56, mülga 45,64, 5510-47 sayılı Kanun ile 667 ve 675 sayılı KHK kapsamına giren şehit yakını, gazi ve gazi yakınları ile vazife malullerinin her türlü mahrumiyetten korunması, yaşam standartlarının yükseltilmesi, toplumsal hayata uyumlarının kolaylaştırılmasını sağlamak.
Alt Program Hedefi	Şehit yakınları ve gazilerin hayatın her alanında desteklenmesi, haklarının korunması ile fırsat ve imkânlardan eşit şekilde yararlanmaları sağlanacaktır.

Performans Göstergeleri

Performans Göstergesi	Ölçü Birimi	2018	2019 Planlanan	2019 YS Gerç. Tahmini	2020 Hedef	2021 Tahmin	2022 Tahmin
1- Hanelerinde veya tedavi merkezlerinde ziyaret edilerek psikososyal destek sağlanan şehit yakını ve gazi sayısı	Sayı	50.571	55.000	55.000	60.000	65.000	70.000

Göstergeye İlişkin Açıklama:	İl müdürlüklerimizdeki meslek elemanları aracılığı ile şehit yakını ve gazilerimiz hanelerinde ziyaret edilerek sorunlarının yerinde tespit edilmesi ve psikososyal desteklerin sağlanması çalışmaları yapılmaktadır.
Hesaplama Yöntemi:	Bakanlık Şehit Gazi Bilgi sistemi veri tabanından alınan ziyaret sayıları.
Verinin Kaynağı:	Bakanlık Şehit Gazi Bilgi sistemi.
Sorumlu İdare:	AİLE, ÇALIŞMA VE SOSYAL HİZMETLER BAKANLIĞI

Performans Göstergesi	Ölçü Birimi	2018	2019 Planlanan	2019 YS Gerç. Tahmini	2020 Hedef	2021 Tahmin	2022 Tahmin
2- Müracaat eden hak sahibi şehit yakını, gazi ve gazi yakınlarının istihdam edilme oranı	Oran	100	100	100	100	100	100

Göstergeye İlişkin Açıklama:	Hak sahibi şehit yakını ve gazilerimizin kamu kurum ve kuruluşlarına istihdamı gerçekleştirilmektedir.
Hesaplama Yöntemi:	Başvuru sahiplerinden ataması yapılan kişi sayısı.
Verinin Kaynağı:	Bakanlık Şehit Gazi Bilgi sistemi.

Sorumlu İdare:

AİLE, ÇALIŞMA VE SOSYAL HİZMETLER BAKANLIĞI

Alt Program Kapsamında Yürütülecek Faaliyet Maliyetleri

Faaliyetler	2019 Bütçe	2019 Harcama	2020 Bütçe	2021 Tahmin	2022 Tahmin
Şehit Yakını ve Gazilere Yönelik Hizmetlerin Planlanması ve Koordinasyonu	9.549.000	5.008.904	10.426.000	11.184.000	11.806.000
Bütçe İçi	9.549.000	5.008.904	10.426.000	11.184.000	11.806.000
Bütçe Dışı	0	0	0	0	0
T O P L A M	9.549.000	5.008.904	10.426.000	11.184.000	11.806.000
Bütçe İçi	9.549.000	5.008.904	10.426.000	11.184.000	11.806.000
Bütçe Dışı	0	0	0	0	0

Faaliyetlere İlişkin Açıklamalar:

Şehit Yakını ve Gazilere Yönelik Hizmetlerin Planlanması ve Koordinasyonu

1 sayılı Cumhurbaşkanlığı Teşkilatı Hakkında Cumhurbaşkanlığı Kararnamesi kapsamında şehit yakını ve gazilerimizin; haklarının iyileştirilmesi, istihdamının sağlanması, ücretsiz seyahat kartı verilmesi, psikososyal destek sağlanması, sosyal hizmet faaliyetlerinin düzenlenmesi, hukuki yardım ödemelerinin yapılması, Devlet Övünç Madalyası verilmesi iş ve işlemlerini yürütme faaliyetleri gerçekleştirilmektedir.

FAALİYET MALİYETLERİ TABLOSU

İdare Adı	AİLE, ÇALIŞMA VE SOSYAL HİZMETLER BAKANLIĞI
Program Adı	ŞEHİT YAKINI VE GAZİLER
Alt Program Adı	ŞEHİT YAKINI VE GAZİLERE YÖNELİK HİZMETLER
Alt Program Hedefi	Şehit yakınları ve gazilerin hayatın her alanında desteklenmesi, haklarının korunması ile fırsat ve imkânlardan eşit şekilde yararlanmaları sağlanacaktır.
Faaliyet Adı	Şehit Yakını ve Gazilere Yönelik Hizmetlerin Planlanması ve Koordinasyonu.
Açıklama	1 sayılı Cumhurbaşkanlığı Teşkilatı Hakkında Cumhurbaşkanlığı Kararnamesi kapsamında şehit yakını ve gazilerimizin; haklarının iyileştirilmesi, istihdamının sağlanması, ücretsiz seyahat kartı verilmesi, psikososyal destek sağlanması, sosyal hizmet faaliyetlerinin düzenlenmesi, hukuki yardım ödemelerinin yapılması, Devlet Övünç Madalyası verilmesi iş ve işlemlerini yürütme faaliyetleri gerçekleştirilmektedir.

EKONOMİK KOD	2019 Bütçe	2019 Harcama	2020 Bütçe	2021 Tahmin	2022 Tahmin
Personel Giderleri	2.071.000	1.807.905	2.299.000	2.470.000	2.630.000
Sosyal Güvenlik Kurumuna Devlet Primi Giderleri	323.000	237.330	357.000	383.000	407.000
Mal ve Hizmet Alım Giderleri	2.155.000	138.307	2.335.000	2.505.000	2.640.000
Faiz Giderleri					
Cari Transferler	5.000.000	2.825.362	5.435.000	5.826.000	6.129.000
Sermaye Giderleri					
Sermaye Transferleri					
Borç Verme					
BÜTÇE İÇİ TOPLAM KAYNAK	9.549.000	5.008.904	10.426.000	11.184.000	11.806.000
Döner Sermaye					
Özel Hesap					
Diğer Bütçe Dışı Kaynak					
BÜTÇE DIŞI TOPLAM KAYNAK					
FAALİYET MALİYETİ TOPLAMI	9.549.000	5.008.904	10.426.000	11.184.000	11.806.000

AİLE, ÇALIŞMA VE SOSYAL HİZMETLER BAKANLIĞI PERFORMANS BİLGİSİ

Program Adı:	YOKSULLUKLA MÜCADELE VE SOSYAL YARDIMLAŞMA
Programın Amacı:	Yoksullukla Mücadele Edilmesi ve Sosyal Yardım Programlarının Bütüncül ve Hane Odaklı Bir Yaklaşımla Etkin Bir Şekilde Yürütülmesi.
Programın Kapsamı:	Yoksullukla Mücadele ve Sosyal Yardımlaşma programı kapsamında kısa vadede yoksulluğun etkisini azaltmak, uzun vadede bizatihi yoksulluğu ortan kaldırmak amaçlanmaktadır. Bu kapsamda 3294 sayılı Sosyal Yardımlaşma ve Dayanışma Kanunu ile SYD Vakıfları aracılığı ile sosyal yardım faaliyetleri yürütülmektedir. Diğer yandan 5510 Sosyal Sigortalar ve Genel Sağlık Sigortası Kanunu kapsamında aylık geliri brüt asgari ücretin 1/3'ün altında olan vatandaşlarımızın sigorta primi karşılanmak üzere Genel Sağlık Sigortası gelir testi işlemleri SYD Vakıfları aracılığıyla yürütülmektedir. Ayrıca 2022 sayılı Kanun kapsamında engelli ve yaşlı vatandaşlarımızı desteklemek için yapılan yardımlara ilişkin iş ve işlemler program dahilinde yürütülmektedir. Söz konusu yardımlarla adil bir gelir dağılımını sağlamak amacıyla yoksul ve muhtaç vatandaşlarımızı özellikle düzenli sosyal yardımlar ile güçlendirmek hedeflenmektedir. Bunların yanı sıra sosyal yardımlardan yararlanan vatandaşlarımız iş imkanlarından faydalanmak üzere Bütünleşik Sosyal Yardım Bilgi Sistemi üzerinden İŞKUR'a yönlendirilmektedir.
Anahtar Göstergeler	1- GİNİ katsayısı 2- Sosyal yardımların GSYH içindeki payı 3- Yoksulluk oranı
Alt Program Adı:	SOSYAL YARDIMLAŞMA
Alt Programın Kapsamı:	Program kapsamında toplumumuzda sosyal yardımlaşma ve dayanışma kültürünü kökleştirici çalışmalar yapılmaktadır. Ayrıca geniş kitleleri kapsayan yardım kampanyalarının koordine edilmesi ve desteklenmesi faaliyetleri yürütülmektedir. Diğer yandan Kamu, Yerel Yönetim ve Türk Kızılay'ı tarafından yapılan yardımların tek merkezi veri tabanında toplanmasına yönelik işlemler yürütülmektedir. Bu doğrultuda hayata geçirilen Bütünleşik Sosyal Yardım Bilgi Sistemine hali hazırda 24 farklı kamu kurumu, Türk Kızılay'ı ve Belediyeler entegre edilmiştir. Söz konusu entegrasyonla sosyal yardımlarda mükerrerliklerin en eza indirilmesi, kamu kaynaklarının etkin şekilde kullanılması ve sosyal yardım hak sahipliğinin nesnel ölçütlere göre belirlenmesi hedeflenmektedir.
Alt Program Hedefi:	Sosyal yardımların bütüncül ve hane odaklı bir yaklaşımla etkin şekilde yürütülmesi sağlanacaktır.

Performans Göstergeleri

Performans Göstergesi	Ölçü Birimi	2018	2019 Planlanan	2019 YS Gerç. Tahmini	2020 Hedef	2021 Tahmin	2022 Tahmin
1- Bütünleşik sosyal yardım bilgi sistemine entegre olan kurum sayısı	Sayı	24	25	25	26	26	27

Göstergeye İlişkin Açıklama:	Diğer kamu kurumlarından gelen talepler doğrultusunda Bütünleşik Sosyal Yardım Bilgi Sistemine entegre olacak kurum sayısını ifade etmektedir.
Hesaplama Yöntemi:	Başvurusu uygun bulunan Kurum sayısı.
Verinin Kaynağı:	SYGM.

Sorumlu İdare:

AİLE, ÇALIŞMA VE SOSYAL HİZMETLER BAKANLIĞI

Performans Göstergesi	Ölçü Birimi	2018	2019 Planlanan	2019 YS Gerç. Tahmini	2020 Hedef	2021 Tahmin	2022 Tahmin
2- Elektrik tüketim desteğinden yararlanan kişi sayısı	Sayı	0	2.065.007	2.065.007	2.168.257	2.276.670	2.390.504

Göstergeye İlişkin Açıklama:

3294 sayılı Sosyal Yardımlaşma ve Dayanışmayı Teşvik Kanunu ile 2022 sayılı 65 Yaşını Doldurmuş Muhtaç, Güçsüz ve Kimsesiz Türk Vatandaşlarına Aylık Bağlanması Hakkında Kanun kapsamında düzenli sosyal yardım almaya ilişkin verilmiş hak sahipliği kararı devam eden haneler faydalanmaktadır. Yardım programı kapsamında;

1-2 kişilik hanelere aylık 75 kWh,

3 kişilik hanelere aylık 100 kWh,

4 kişilik hanelere aylık 125 kWh,

5 ve daha fazla kişilik hanelere aylık 150 kWh karşılığı TL olarak ödeme yapılmaktadır. Ödemeler SYDT Fonundan karşılanmaktadır.

Hesaplama Yöntemi:

Sistemin çalıştırılarak verilerin güncellenmesi.

Verinin Kaynağı:

Bütünleşik Sosyal Yardım Bilgi Sistemi (SYGM).

Sorumlu İdare:

AİLE, ÇALIŞMA VE SOSYAL HİZMETLER BAKANLIĞI

Performans Göstergesi	Ölçü Birimi	2018	2019 Planlanan	2019 YS Gerç. Tahmini	2020 Hedef	2021 Tahmin	2022 Tahmin
3- Eşi vefat etmiş kadınlara yapılan yardımdan faydalanan kişi sayısı	Sayı	268.907	161.663	161.663	160.000	158.000	156.000

Göstergeye İlişkin Açıklama:

Düzenli nakdi sosyal yardım programı çerçevesinde muhtaç durumdaki eşi vefat etmiş kadınlara şartları devam ettiği süre içerisinde aylık 275 TL olmak üzere 2 aylık periyotlarla ödenen yardım programıdır. Ödemeler SYDT Fonundan karşılanmaktadır.

Hesaplama Yöntemi:

Sistemin çalıştırılarak verilerin güncellenmesi.

Verinin Kaynağı:

Bütünleşik Sosyal Yardım Bilgi Sistemi (SYGM).

Sorumlu İdare:

AİLE, ÇALIŞMA VE SOSYAL HİZMETLER BAKANLIĞI

Performans Göstergesi	Ölçü Birimi	2018	2019 Planlanan	2019 YS Gerç. Tahmini	2020 Hedef	2021 Tahmin	2022 Tahmin
4- Genel sağlık sigortası primi devlet tarafından karşılanan kişi sayısı	Sayı	6.945.909	7.165.935	7.165.935	7.392.930	7.627.116	7.868.721

Göstergeye İlişkin Açıklama:

Kişi başına düşen gelir seviyesi brüt asgari ücretin üçte birinin altında olan vatandaşlar için Genel Bütçeden ödenen Genel Sağlık Sigortası (GSS) primidir.

Hesaplama Yöntemi: Sistemin çalıştırılarak verilerin güncellenmesi.
Verinin Kaynağı: Bütünleşik Sosyal Yardım Bilgi Sistemi (SYGM).
Sorumlu İdare: AİLE, ÇALIŞMA VE SOSYAL HİZMETLER BAKANLIĞI

Performans Göstergesi	Ölçü Birimi	2018	2019 Planlanan	2019 YS Gerç. Tahmini	2020 Hedef	2021 Tahmin	2022 Tahmin
5- Hane başına sosyal yardım miktarı	TL	326	342	342	359	377	396

Göstergeye İlişkin Açıklama: Hane başına düşen aylık ortalama sosyal yardım miktarını göstermektedir.
Hesaplama Yöntemi: Kamusal kaynaklarla yürütülen aylık sosyal yardımların; yardımlardan faydalanan toplam hane sayısına bölünmesi yoluyla hesaplanmaktadır.
Verinin Kaynağı: Bütünleşik Sosyal Yardım Bilgi Sistemi (SYGM).
Sorumlu İdare: AİLE, ÇALIŞMA VE SOSYAL HİZMETLER BAKANLIĞI

Performans Göstergesi	Ölçü Birimi	2018	2019 Planlanan	2019 YS Gerç. Tahmini	2020 Hedef	2021 Tahmin	2022 Tahmin
6- Muhtaç asker ailelerine yardımdan yararlanan kişi sayısı	Sayı	101.298	112.700	112.700	125.626	140.035	156.097

Göstergeye İlişkin Açıklama: Vatani görevini yerine getirmekte olan askerlerimizin, sosyal güvencesi olmayan ve ihtiyaç sahibi ailelerinin askerlik görevi süresince desteklenmesi için aylık 275 TL olmak üzere 2 aylık periyotlarla ödenen yardım programıdır. Ödemeler SYDT Fonundan karşılanmaktadır.
Hesaplama Yöntemi: Sistemin çalıştırılarak verilerin güncellenmesi.
Verinin Kaynağı: Bütünleşik Sosyal Yardım Bilgi Sistemi (SYGM).
Sorumlu İdare: AİLE, ÇALIŞMA VE SOSYAL HİZMETLER BAKANLIĞI

Performans Göstergesi	Ölçü Birimi	2018	2019 Planlanan	2019 YS Gerç. Tahmini	2020 Hedef	2021 Tahmin	2022 Tahmin
7- Öksüz ve yetim yardım programı kapsamında yardım yapılan çocuk sayısı	Sayı	60.311	60.835	60.835	61.363	61.895	62.432

Göstergeye İlişkin Açıklama: 3294 sayılı Sosyal Yardımlaşma ve Dayanışma Teşvik Kanunu kapsamında annesi veya babası vefat etmiş 18 yaşından küçük çocuklardan muhtaç durumda olanlara yapılan nakdi yardımdır. Aylık ödeme tutarı 100 TL'dir. Ödemeler SYDT Fonundan karşılanmaktadır.
Hesaplama Yöntemi: Sistemin çalıştırılarak verilerin güncellenmesi.
Verinin Kaynağı: Bütünleşik Sosyal Yardım Bilgi Sistemi (SYGM).
Sorumlu İdare: AİLE, ÇALIŞMA VE SOSYAL HİZMETLER BAKANLIĞI

Performans Göstergesi	Ölçü Birimi	2018	2019 Planlanan	2019 YS Gerç. Tahmini	2020 Hedef	2021 Tahmin	2022 Tahmin
8- Şartlı eğitim yardımından faydalanan kız çocuklarının okula devam oranı	Oran	91	92	92	93	94	95

Göstergeye İlişkin Açıklama: Şartlı Eğitim Yardımı programında yer alan kız çocuklarının eğitime devam oranları üzerine etkisini göstermektedir.

Hesaplama Yöntemi: Şartlı Eğitim Yardımından faydalanan kız çocuklarının okula devam bilgisinin, Bütünleşik Sosyal Yardım Bilgi Sistemi aracılığıyla e-okul sisteminden sorgulanması.

Verinin Kaynağı: Bütünleşik Sosyal Yardım Bilgi Sistemi (SYGM).

Sorumlu İdare: AİLE, ÇALIŞMA VE SOSYAL HİZMETLER BAKANLIĞI

Performans Göstergesi	Ölçü Birimi	2018	2019 Planlanan	2019 YS Gerç. Tahmini	2020 Hedef	2021 Tahmin	2022 Tahmin
9- Şartlı nakit transferinden faydalanan çocuk sayısı	Sayı	3.468.123	3.480.000	3.480.000	3.485.000	3.500.000	3.550.000

Göstergeye İlişkin Açıklama: Şartlı Eğitim ve Şartlı Sağlık Yardımı şeklinde iki bileşenden oluşmaktadır.

Şartlı Eğitim Yardımı; sosyal güvencesi olmayan, fakir ve muhtaç durumda bulunan ailelere çocuklarını okula göndermeleri şartıyla yapılan yardımlardır. Yardım programı kapsamında ilköğretim erkek öğrenci için aylık 35 TL, kız öğrenci için aylık 40 TL Ortaöğretim erkek öğrenci için aylık 50 TL, kız öğrenci için aylık 60 TL şeklinde 2 ayda bir ödeme yapılmaktadır. Şartlı Sağlık Yardımı; sosyal güvencesi olmayan, fakir ve muhtaç durumda bulunan ailelere çocuklarını sağlık kontrolüne göndermeleri, anne adaylarının ise hamilelik süresince sağlık kontrolüne gitmeleri ve doğumlarını hastanede yapmaları şartıyla yapılan yardımlardır. Yardım programı kapsamında doğumun hastanede yapılması halinde tek seferlik 75 TL, gebelik döneminde anne için aylık 35 TL, çocuk için aylık 35 TL ödeme yapılmaktadır. Ödemeler SYDT Fonundan karşılanmaktadır.

Hesaplama Yöntemi: Sistemin çalıştırılarak verilerin güncellenmesi.

Verinin Kaynağı: Bütünleşik Sosyal Yardım Bilgi Sistemi (SYGM).

Sorumlu İdare: AİLE, ÇALIŞMA VE SOSYAL HİZMETLER BAKANLIĞI

Alt Program Kapsamında Yürütülecek Faaliyet Maliyetleri

Faaliyetler	2019 Bütçe	2019 Harcama	2020 Bütçe	2021 Tahmin	2022 Tahmin
Elektrik Tüketim Desteği	0	441.401.000	1.817.867.000	1.908.761.000	2.004.199.000
Bütçe İçi	0	0	0	0	0
Bütçe Dışı	0	441.401.000	1.817.867.000	1.908.761.000	2.004.199.000

Eşi Vefat Etmiş Kadınlara Yapılan Yardımlar	340.616.000	266.087.000	429.660.000	451.143.000	473.701.000
Bütçe İçi	0	0	0	0	0
Bütçe Dışı	340.616.000	266.087.000	429.660.000	451.143.000	473.701.000
Muhtaç Asker Ailelerine Yardım	206.586.000	91.477.000	165.954.000	174.252.000	182.964.000
Bütçe İçi	0	0	0	0	0
Bütçe Dışı	206.586.000	91.477.000	165.954.000	174.252.000	182.964.000
Öksüz, Yetim ve Muhtaç Asker Çocuğu Yardımı	76.368.000	39.694.000	66.146.000	69.453.000	72.926.000
Bütçe İçi	0	0	0	0	0
Bütçe Dışı	76.368.000	39.694.000	66.146.000	69.453.000	72.926.000
Şartlı Nakit Transferleri	1.506.777.000	874.999.000	1.157.355.000	1.215.223.000	1.275.984.000
Bütçe İçi	0	0	0	0	0
Bütçe Dışı	1.506.777.000	874.999.000	1.157.355.000	1.215.223.000	1.275.984.000
Sosyal Yardım Hizmetlerinin Planlanması ve Koordinasyonu	38.515.000	23.680.475	42.036.000	45.017.000	47.583.000
Bütçe İçi	38.515.000	23.680.475	42.036.000	45.017.000	47.583.000
Bütçe Dışı	0	0	0	0	0
Sosyal Yardımlaşma ve Dayanışmayı Teşvik Kanununun Amaçlarını Gerçekleştirmeye Yönelik Diğer Destekler	5.555.550.000	3.942.309.000	7.003.210.000	7.353.371.000	7.721.039.000
Bütçe İçi	0	0	0	0	0
Bütçe Dışı	5.555.550.000	3.942.309.000	7.003.210.000	7.353.371.000	7.721.039.000
T O P L A M	7.724.412.000	5.679.647.475	10.682.228.000	11.217.220.000	11.778.396.000
Bütçe İçi	38.515.000	23.680.475	42.036.000	45.017.000	47.583.000
Bütçe Dışı	7.685.897.000	5.655.967.000	10.640.192.000	11.172.203.000	11.730.813.000

Faaliyetlere İlişkin Açıklamalar:

Elektrik Tüketim Desteği	3294 sayılı Sosyal Yardımlaşma ve Dayanışmayı Teşvik Kanunu ile 2022 sayılı 65 Yaşını Doldurmuş Muhtaç, Güçsüz ve Kimsesiz Türk Vatandaşlarına Aylık Bağlanması Hakkında Kanun kapsamında düzenli sosyal yardım almaya ilişkin verilmiş hak sahipliği kararı devam eden haneler faydalanmaktadır. Yardım programı kapsamında; 1-2 kişilik hanelere aylık 75 kWh, 3 kişilik hanelere aylık 100 kWh, 4 kişilik hanelere aylık 125 kWh, 5 ve daha fazla kişilik hanelere aylık 150 kWh karşılığı TL olarak ödeme yapılmaktadır. Ödemeler SYDT Fonundan karşılanmaktadır.
Eşi Vefat Etmiş Kadınlara Yapılan Yardımlar	3294 sayılı Sosyal Yardımlaşma ve Dayanışmayı Teşvik Kanunu ile 2022 sayılı 65 Yaşını Doldurmuş Muhtaç, Güçsüz ve Kimsesiz Türk Vatandaşlarına Aylık Bağlanması Hakkında Kanun kapsamında düzenli nakdi sosyal yardım programı çerçevesinde muhtaç durumdaki eşi vefat etmiş kadınlara şartları devam ettiği süre içerisinde aylık 275 TL olmak üzere 2 aylık periyotlarla ödenen yardım programıdır. Ödemeler SYDT Fonundan karşılanmaktadır.
Muhtaç Asker Ailelerine Yardım	3294 sayılı Sosyal Yardımlaşma ve Dayanışmayı Teşvik Kanunu ile 2022 sayılı 65 Yaşını Doldurmuş Muhtaç, Güçsüz ve Kimsesiz Türk Vatandaşlarına Aylık Bağlanması Hakkında Kanun kapsamında vatani görevini yerine getirmekte olan askerlerimizin, sosyal güvencesi olmayan ve ihtiyaç sahibi ailelerinin askerlik görevi süresince desteklenmesi için aylık 275 TL olmak üzere 2 aylık periyotlarla ödenen yardım programıdır. Ödemeler SYDT Fonundan karşılanmaktadır.
Öksüz, Yetim ve Muhtaç Asker Çocuğu Yardımı	3294 sayılı Sosyal Yardımlaşma ve Dayanışma Teşvik Kanunu kapsamında annesi veya babası vefat etmiş 18 yaşından küçük çocuklardan muhtaç durumda olanlara yapılan nakdi yardımdır. Aylık ödeme tutarı 100 TL'dir. Ödemeler SYDT Fonundan karşılanmaktadır.
Sosyal Yardım Hizmetlerinin Planlanması ve Koordinasyonu	3294 sayılı Sosyal Yardımlaşma ve Dayanışmayı Teşvik Kanunu ile 2022 sayılı 65 Yaşını Doldurmuş Muhtaç, Güçsüz ve Kimsesiz Türk Vatandaşlarına Aylık Bağlanması Hakkında Kanun kapsamında yoksullukla mücadeleye ilişkin olarak araştırma, inceleme ve proje faaliyetleri yürütülmektedir. Bu faaliyetlere ait iş ve işlemlerin planlanması ve koordinasyonun sağlanmasına yönelik harcamalar ise Genel Bütçeden yapılmaktadır.
Sosyal Yardımlaşma ve Dayanışmayı Teşvik Kanununun Amaçlarını Gerçekleştirmeye Yönelik Diğer Destekler	Aşevleri, sosyal hizmet projeleri, sosyal konut projesi, yakacak yardımları, eğitim materyali yardımı vb. gibi 3294 sayılı kanun kapsamında SYDT Fonundan karşılanan diğer sosyal yardım ödemelerini kapsamaktadır.
Şartlı Nakit Transferleri	Şartlı Eğitim ve Şartlı Sağlık Yardımı şeklinde iki bileşenden oluşmaktadır. Şartlı Eğitim Yardımı; 3294 sayılı Sosyal Yardımlaşma ve Dayanışmayı Teşvik Kanunu ile 2022 sayılı 65 Yaşını Doldurmuş Muhtaç, Güçsüz ve Kimsesiz Türk Vatandaşlarına Aylık Bağlanması Hakkında Kanun kapsamında sosyal güvencesi olmayan, fakir ve muhtaç durumda bulunan ailelere çocuklarını okula göndermeleri şartıyla yapılan yardımlardır. Yardım programı kapsamında İlköğretim erkek öğrenci için aylık 35 TL, kız öğrenci için aylık 40 TL Ortaöğretim erkek öğrenci için aylık 50 TL, kız öğrenci için aylık 60 TL şeklinde 2 ayda bir ödeme yapılmaktadır. Şartlı Sağlık Yardımı; sosyal güvencesi olmayan, fakir ve muhtaç durumda bulunan ailelere çocuklarını sağlık kontrolüne göndermeleri, anne adaylarının ise hamilelik süresince sağlık kontrolüne gitmeleri ve doğumlarını hastanede yapmaları şartıyla yapılan yardımlardır. Yardım programı kapsamında Doğumun hastanede yapılması halinde tek seferlik 75 TL, Gebelik döneminde anne için aylık 35 TL, çocuk için aylık 35 TL ödeme yapılmaktadır. Ödemeler SYDT Fonundan karşılanmaktadır.

Alt Program Adı:

YOKSULLUKLA MÜCADELE

Alt Programın Kapsamı:

Yoksullukla mücadele ve sosyal yardımlar alanında ulusal düzeyde uygulanacak politika ve stratejilerin oluşturulması çalışmaları koordine edilmektedir. Yoksullukla mücadeleye ilişkin olarak araştırma ve incelemeler yapılmakta, proje hazırlanmakta ve uygulanmaktadır. Ayrıca Ulusal Yoksullukla Mücadele Stratejisi oluşturma çalışmaları koordine edilmektedir. Yoksullukla mücadele kapsamında yürütülen sosyal yardım programları düzenli ve süreli nitelikte olmak üzere aile yardımları, eğitim yardımları, sağlık yardımları, özel amaçlı yardımlar, engelli ve yaşlı yardımları olarak sınıflanmaktadır. Sosyal yardım programları haricinde dezavantajlı vatandaşlarımızın toplumsal entegrasyonlarını sağlamaya yönelik proje destekleri sağlanmaktadır. Ayrıca muhtaç durumda vatandaşlarımızın ihtiyaçlarını karşılamaya yönelik yeni kapsayıcı sosyal yardım programları geliştirilmektedir.

Alt Program Hedefi:

Sosyal yardımlar ile yoksulluk ve yoksulluğun etkileri azaltılacaktır.

Performans Göstergeleri

Performans Göstergesi	Ölçü Birimi	2018	2019 Planlanan	2019 YS Gerç. Tahmini	2020 Hedef	2021 Tahmin	2022 Tahmin
1- Aylık bağlanan bakıma ihtiyacı olan engelli sayısı	Sayı	287.726	290.000	290.000	293.000	296.000	299.000

Göstergeye İlişkin Açıklama:

2022 sayılı 65 Yaşını Doldurmuş Muhtaç, Güçsüz ve Kimsesiz Türk Vatandaşlarına Aylık Bağlanması Hakkında Kanun kapsamında Sosyal güvencesi olmayan ve hane içinde kişi başına düşen geliri net asgari ücretin 1/3'ünden az olan %70 ve üzeri engel oranına sahip kişilere yapılan yardımlardır. Ödemeler Genel Bütçeden karşılanmaktadır.

Hesaplama Yöntemi:

Sistemin çalıştırılarak verilerin güncellenmesi.

Verinin Kaynağı:

Bütünleşik Sosyal Yardım Bilgi Sistemi (SYGM).

Sorumlu İdare:

AİLE, ÇALIŞMA VE SOSYAL HİZMETLER BAKANLIĞI

Performans Göstergesi	Ölçü Birimi	2018	2019 Planlanan	2019 YS Gerç. Tahmini	2020 Hedef	2021 Tahmin	2022 Tahmin
2- Aylık bağlanan engelli sayısı	Sayı	341.825	345.000	345.000	348.000	350.000	352.000

Göstergeye İlişkin Açıklama:

2022 sayılı 65 Yaşını Doldurmuş Muhtaç, Güçsüz ve Kimsesiz Türk Vatandaşlarına Aylık Bağlanması Hakkında Kanun kapsamında Sosyal güvencesi olmayan ve hane içinde kişi başına düşen geliri net asgari ücretin 1/3'ünden az olan %40-%69 arası engel oranına sahip kişilere yapılan yardımlardır. Ödemeler Genel Bütçeden karşılanmaktadır.

Hesaplama Yöntemi:

Sistemin çalıştırılarak verilerin güncellenmesi.

Verinin Kaynağı:

Bütünleşik Sosyal Yardım Bilgi Sistemi (SYGM).

Sorumlu İdare:

AİLE, ÇALIŞMA VE SOSYAL HİZMETLER BAKANLIĞI

Performans Göstergesi	Ölçü Birimi	2018	2019 Planlanan	2019 YS Gerç. Tahmini	2020 Hedef	2021 Tahmin	2022 Tahmin
3- Aylık bağlanan engelli yakını sayısı	Sayı	93.003	94.000	94.000	95.000	96.000	97.000

Göstergeye İlişkin Açıklama: 2022 sayılı 65 Yaşını Doldurmuş Muhtaç, Güçsüz ve Kimsesiz Türk Vatandaşlarına Aylık Bağlanması Hakkında Kanun kapsamında Sosyal güvencesi olmayan ve hane içinde kişi başına düşen geliri net asgari ücretin 1/3'ünden az olan %40 ve üzeri engel oranına sahip 18 yaş altı engelli yakını olan kişilere yapılan yardımlardır. Ödemeler Genel Bütçeden karşılanmaktadır.

Hesaplama Yöntemi: Sistemin çalıştırılarak verilerin güncellenmesi.

Verinin Kaynağı: Bütünleşik Sosyal Yardım Bilgi Sistemi (SYGM).

Sorumlu İdare: AİLE, ÇALIŞMA VE SOSYAL HİZMETLER BAKANLIĞI

Performans Göstergesi	Ölçü Birimi	2018	2019 Planlanan	2019 YS Gerç. Tahmini	2020 Hedef	2021 Tahmin	2022 Tahmin
4- Aylık bağlanan yaşlı sayısı	Sayı	709.590	814.540	814.540	838.976	864.145	890.069

Göstergeye İlişkin Açıklama: 2022 sayılı 65 Yaşını Doldurmuş Muhtaç, Güçsüz ve Kimsesiz Türk Vatandaşlarına Aylık Bağlanması Hakkında Kanun kapsamında Sosyal güvencesi olmayan ve kendisi ile eşinin ortalama geliri net asgari ücretin 1/3'ünden az olan 65 yaş üstü kişiler için yapılan yardımlardır. Ödemeler Genel Bütçeden karşılanmaktadır.

Hesaplama Yöntemi: Sistemin çalıştırılarak verilerin güncellenmesi.

Verinin Kaynağı: Bütünleşik Sosyal Yardım Bilgi Sistemi (SYGM).

Sorumlu İdare: AİLE, ÇALIŞMA VE SOSYAL HİZMETLER BAKANLIĞI

Performans Göstergesi	Ölçü Birimi	2018	2019 Planlanan	2019 YS Gerç. Tahmini	2020 Hedef	2021 Tahmin	2022 Tahmin
5- Silikozis aylığı bağlanan kişi sayısı	Sayı	168	160	160	160	160	160

Göstergeye İlişkin Açıklama: 2022 sayılı Kanun kapsamında Silikozis hastalarına yönelik yapılan yardım programıdır. Ödemeler Genel Bütçeden yapılmaktadır.

Hesaplama Yöntemi: Sistemin çalıştırılarak verilerin güncellenmesi.

Verinin Kaynağı: Bütünleşik Sosyal Yardım Bilgi Sistemi (SYGM).

Sorumlu İdare: AİLE, ÇALIŞMA VE SOSYAL HİZMETLER BAKANLIĞI

Alt Program Kapsamında Yürütülecek Faaliyet Maliyetleri

Faaliyetler	2019 Bütçe	2019 Harcama	2020 Bütçe	2021 Tahmin	2022 Tahmin
İhtiyaç Sahibi Engellilerin Mali Açıdan Desteklenmesi	4.767.326.000	3.034.202.917	5.397.638.000	5.640.532.000	5.894.356.000
Bütçe İçi	4.767.326.000	3.034.202.917	5.397.638.000	5.640.532.000	5.894.356.000
Bütçe Dışı	0	0	0	0	0
İhtiyaç Sahibi Yaşlıların Mali Açıdan Desteklenmesi	5.144.933.000	3.618.335.333	6.221.959.000	6.517.119.000	6.815.861.000
Bütçe İçi	5.144.933.000	3.618.335.333	6.221.959.000	6.517.119.000	6.815.861.000
Bütçe Dışı	0	0	0	0	0
Ödeme Gücü Olmayan Vatandaşların Sağlık Primi Giderlerinin Karşlanması	10.457.970.000	7.954.485.063	13.383.926.000	14.341.410.000	15.213.125.000
Bütçe İçi	10.457.970.000	7.954.485.063	13.383.926.000	14.341.410.000	15.213.125.000
Bütçe Dışı	0	0	0	0	0
Sosyal Yardımlaşma ve Dayanışmayı Teşvik Kanunu Kapsamında Katılım Payı Destekleri	109.691.000	28.991.000	92.054.000	98.067.000	102.457.000
Bütçe İçi	44.129.000	0	47.960.000	51.768.000	53.843.000
Bütçe Dışı	65.562.000	28.991.000	44.094.000	46.299.000	48.614.000
T O P L A M	20.479.920.000	14.636.014.313	25.095.577.000	26.597.128.000	28.025.799.000
Bütçe İçi	20.414.358.000	14.607.023.313	25.051.483.000	26.550.829.000	27.977.185.000
Bütçe Dışı	65.562.000	28.991.000	44.094.000	46.299.000	48.614.000

Faaliyetlere İlişkin Açıklamalar:

İhtiyaç Sahibi Engellilerin Mali
Açıdan Desteklenmesi

2022 sayılı 65 Yaşını Doldurmuş Muhtaç, Gücsüz ve Kimsesiz Türk Vatandaşlarına Aylık Bağlanması Hakkında Kanun kapsamında Sosyal güvencesi olmayan ve hane içinde kişi başına düşen geliri net asgari ücretin 1/3'ünden az olan %40 ve üzeri engel oranına sahip kişilere yapılan yardımlardır. Ödemeler Genel Bütçeden karşılanmaktadır.

İhtiyaç Sahibi Yaşlıların Mali Açıdan
Desteklenmesi

2022 sayılı 65 Yaşını Doldurmuş Muhtaç, Gücsüz ve Kimsesiz Türk Vatandaşlarına Aylık Bağlanması Hakkında Kanun kapsamında sosyal güvencesi olmayan ve kendisi ile eşinin ortalama geliri net asgari ücretin 1/3'ünden az olan 65 yaş üstü kişiler için yapılan yardımlardır. Ödemeler Genel Bütçeden karşılanmaktadır.

Ödeme Gücü Olmayan
Vatandaşların Sağlık Primi
Giderlerinin Karşlanması

2022 sayılı 65 Yaşını Doldurmuş Muhtaç, Gücsüz ve Kimsesiz Türk Vatandaşlarına Aylık Bağlanması Hakkında Kanun kapsamında, kişi başına düşen gelir seviyesi brüt asgari ücretin üçte birinin altında olan vatandaşlar için Genel Bütçeden ödenen Genel Sağlık Sigortası primidir.

Sosyal Yardımlaşma ve
Dayanışmayı Teşvik Kanunu
Kapsamında Katılım Payı
Destekleri

5510 sayılı Sosyal Sigortalar ve Genel Sağlık Sigortası Kanununun 60'ıncı maddesinin birinci fıkrasının (c) bendinde sayılan genel sağlık sigortalısı ve bakmakla yükümlü olduğu kişilerin 5510 sayılı Kanun gereği ödedikleri katılım paylarının SYD Vakfından talep edilmesi durumunda ödenen desteklerdir. Ödemeler SYDT Fonundan karşılanmaktadır. Bir önceki yıla ait Fondan ödenen tutar Genel Bütçeden Fona aktarılmaktadır.

FAALİYET MALİYETLERİ TABLOSU

İdare Adı	AİLE, ÇALIŞMA VE SOSYAL HİZMETLER BAKANLIĞI
Program Adı	YOKSULLUKLA MÜCADELE VE SOSYAL YARDIMLAŞMA
Alt Program Adı	SOSYAL YARDIMLAŞMA
Alt Program Hedefi	Sosyal yardımların bütüncül ve hane odaklı bir yaklaşımla etkin şekilde yürütülmesi sağlanacaktır.
Faaliyet Adı	Elektrik Tüketim Desteği.
Açıklama	<p>3294 sayılı Sosyal Yardımlaşma ve Dayanışmayı Teşvik Kanunu ile 2022 sayılı 65 Yaşını Doldurmuş Muhtaç, Güçsüz ve Kimsesiz Türk Vatandaşlarına Aylık Bağlanması Hakkında Kanun kapsamında düzenli sosyal yardım almaya ilişkin verilmiş hak sahipliği kararı devam eden haneler faydalanmaktadır. Yardım programı kapsamında;</p> <p>1-2 kişilik hanelere aylık 75 kWh, 3 kişilik hanelere aylık 100 kWh, 4 kişilik hanelere aylık 125 kWh, 5 ve daha fazla kişilik hanelere aylık 150 kWh karşılığı TL olarak ödeme yapılmaktadır. Ödemeler SYDT Fonundan karşılanmaktadır.</p>

EKONOMİK KOD	2019 Bütçe	2019 Harcama	2020 Bütçe	2021 Tahmin	2022 Tahmin
Personel Giderleri					
Sosyal Güvenlik Kurumuna Devlet Primi Giderleri					
Mal ve Hizmet Alım Giderleri					
Faiz Giderleri					
Cari Transferler					
Sermaye Giderleri					
Sermaye Transferleri					
Borç Verme					
BÜTÇE İÇİ TOPLAM KAYNAK					
Döner Sermaye					
Özel Hesap					
Diğer Bütçe Dışı Kaynak		441.401.000	1.817.867.000	1.908.761.000	2.004.199.000
BÜTÇE DIŞI TOPLAM KAYNAK		441.401.000	1.817.867.000	1.908.761.000	2.004.199.000
FAALİYET MALİYETİ TOPLAMI		441.401.000	1.817.867.000	1.908.761.000	2.004.199.000

FAALİYET MALİYETLERİ TABLOSU

İdare Adı	AİLE, ÇALIŞMA VE SOSYAL HİZMETLER BAKANLIĞI
Program Adı	YOKSULLUKLA MÜCADELE VE SOSYAL YARDIMLAŞMA
Alt Program Adı	SOSYAL YARDIMLAŞMA
Alt Program Hedefi	Sosyal yardımların bütüncül ve hane odaklı bir yaklaşımla etkin şekilde yürütülmesi sağlanacaktır.
Faaliyet Adı	Eşi Vefat Etmiş Kadınlara Yapılan Yardımlar.
Açıklama	3294 sayılı Sosyal Yardımlaşma ve Dayanışmayı Teşvik Kanunu ile 2022 sayılı 65 Yaşını Doldurmuş Muhtaç, Güçsüz ve Kimsesiz Türk Vatandaşlarına Aylık Bağlanması Hakkında Kanun kapsamında düzenli nakdi sosyal yardım programı çerçevesinde muhtaç durumdaki eşi vefat etmiş kadınlara şartları devam ettiği süre içerisinde aylık 275 TL olmak üzere 2 aylık periyotlarla ödenen yardım programıdır. Ödemeler SYDT Fonundan karşılanmaktadır.

EKONOMİK KOD	2019 Bütçe	2019 Harcama	2020 Bütçe	2021 Tahmin	2022 Tahmin
Personel Giderleri					
Sosyal Güvenlik Kurumuna Devlet Primi Giderleri					
Mal ve Hizmet Alım Giderleri					
Faiz Giderleri					
Cari Transferler					
Sermaye Giderleri					
Sermaye Transferleri					
Borç Verme					
BÜTÇE İÇİ TOPLAM KAYNAK					
Döner Sermaye					
Özel Hesap					
Diğer Bütçe Dışı Kaynak	340.616.000	266.087.000	429.660.000	451.143.000	473.701.000
BÜTÇE DIŞI TOPLAM KAYNAK	340.616.000	266.087.000	429.660.000	451.143.000	473.701.000
FAALİYET MALİYETİ TOPLAMI	340.616.000	266.087.000	429.660.000	451.143.000	473.701.000

FAALİYET MALİYETLERİ TABLOSU

İdare Adı	AİLE, ÇALIŞMA VE SOSYAL HİZMETLER BAKANLIĞI
Program Adı	YOKSULLUKLA MÜCADELE VE SOSYAL YARDIMLAŞMA
Alt Program Adı	SOSYAL YARDIMLAŞMA
Alt Program Hedefi	Sosyal yardımların bütüncül ve hane odaklı bir yaklaşımla etkin şekilde yürütülmesi sağlanacaktır.
Faaliyet Adı	Muhtaç Asker Ailelerine Yardım.
Açıklama	3294 sayılı Sosyal Yardımlaşma ve Dayanışmayı Teşvik Kanunu ile 2022 sayılı 65 Yaşını Doldurmuş Muhtaç, Güçsüz ve Kimsesiz Türk Vatandaşlarına Aylık Bağlanması Hakkında Kanun kapsamında vatani görevini yerine getirmekte olan askerlerimizin, sosyal güvencesi olmayan ve ihtiyaç sahibi ailelerinin askerlik görevi süresince desteklenmesi için aylık 275 TL olmak üzere 2 aylık periyotlarla ödenen yardım programıdır. Ödemeler SYDT Fonundan karşılanmaktadır.

EKONOMİK KOD	2019 Bütçe	2019 Harcama	2020 Bütçe	2021 Tahmin	2022 Tahmin
Personel Giderleri					
Sosyal Güvenlik Kurumuna Devlet Primi Giderleri					
Mal ve Hizmet Alım Giderleri					
Faiz Giderleri					
Cari Transferler					
Sermaye Giderleri					
Sermaye Transferleri					
Borç Verme					
BÜTÇE İÇİ TOPLAM KAYNAK					
Döner Sermaye					
Özel Hesap					
Diğer Bütçe Dışı Kaynak	206.586.000	91.477.000	165.954.000	174.252.000	182.964.000
BÜTÇE DIŞI TOPLAM KAYNAK	206.586.000	91.477.000	165.954.000	174.252.000	182.964.000
FAALİYET MALİYETİ TOPLAMI	206.586.000	91.477.000	165.954.000	174.252.000	182.964.000

FAALİYET MALİYETLERİ TABLOSU

İdare Adı	AİLE, ÇALIŞMA VE SOSYAL HİZMETLER BAKANLIĞI
Program Adı	YOKSULLUKLA MÜCADELE VE SOSYAL YARDIMLAŞMA
Alt Program Adı	SOSYAL YARDIMLAŞMA
Alt Program Hedefi	Sosyal yardımların bütüncül ve hane odaklı bir yaklaşımla etkin şekilde yürütülmesi sağlanacaktır.
Faaliyet Adı	Öksüz, Yetim ve Muhtaç Asker Çocuğu Yardımı.
Açıklama	3294 sayılı Sosyal Yardımlaşma ve Dayanışma Teşvik Kanunu kapsamında annesi veya babası vefat etmiş 18 yaşından küçük çocuklardan muhtaç durumda olanlara yapılan nakdi yardımdır. Aylık ödeme tutarı 100 TL'dir. Ödemeler SYDT Fonundan karşılanmaktadır.

EKONOMİK KOD	2019 Bütçe	2019 Harcama	2020 Bütçe	2021 Tahmin	2022 Tahmin
Personel Giderleri					
Sosyal Güvenlik Kurumuna Devlet Primi Giderleri					
Mal ve Hizmet Alım Giderleri					
Faiz Giderleri					
Cari Transferler					
Sermaye Giderleri					
Sermaye Transferleri					
Borç Verme					
BÜTÇE İÇİ TOPLAM KAYNAK					
Döner Sermaye					
Özel Hesap					
Diğer Bütçe Dışı Kaynak	76.368.000	39.694.000	66.146.000	69.453.000	72.926.000
BÜTÇE DIŞI TOPLAM KAYNAK	76.368.000	39.694.000	66.146.000	69.453.000	72.926.000
FAALİYET MALİYETİ TOPLAMI	76.368.000	39.694.000	66.146.000	69.453.000	72.926.000

FAALİYET MALİYETLERİ TABLOSU

İdare Adı	AİLE, ÇALIŞMA VE SOSYAL HİZMETLER BAKANLIĞI
Program Adı	YOKSULLUKLA MÜCADELE VE SOSYAL YARDIMLAŞMA
Alt Program Adı	SOSYAL YARDIMLAŞMA
Alt Program Hedefi	Sosyal yardımların bütüncül ve hane odaklı bir yaklaşımla etkin şekilde yürütülmesi sağlanacaktır.
Faaliyet Adı	Şartlı Nakit Transferleri.
Açıklama	<p>Şartlı Eğitim ve Şartlı Sağlık Yardımı şeklinde iki bileşenden oluşmaktadır.</p> <p>Şartlı Eğitim Yardımı; 3294 sayılı Sosyal Yardımlaşma ve Dayanışmayı Teşvik Kanunu ile 2022 sayılı 65 Yaşını Doldurmuş Muhtaç, Güçsüz ve Kimsesiz Türk Vatandaşlarına Aylık Bağlanması Hakkında Kanun kapsamında sosyal güvencesi olmayan, fakir ve muhtaç durumda bulunan ailelere çocuklarını okula göndermeleri şartıyla yapılan yardımlardır. Yardım programı kapsamında İlköğretim erkek öğrenci için aylık 35 TL, kız öğrenci için aylık 40 TL</p> <p>Ortaöğretim erkek öğrenci için aylık 50 TL, kız öğrenci için aylık 60 TL şeklinde 2 ayda bir ödeme yapılmaktadır. Şartlı Sağlık Yardımı; sosyal güvencesi olmayan, fakir ve muhtaç durumda bulunan ailelere çocuklarını sağlık kontrolüne göndermeleri, anne adaylarının ise hamilelik süresince sağlık kontrolüne gitmeleri ve doğumlarını hastanede yapmaları şartıyla yapılan yardımlardır. Yardım programı kapsamında Doğumun hastanede yapılması halinde tek seferlik 75 TL,</p> <p>Gebelik döneminde anne için aylık 35 TL, çocuk için aylık 35 TL ödeme yapılmaktadır.</p> <p>Ödemeler SYDT Fonundan karşılanmaktadır.</p>

EKONOMİK KOD	2019 Bütçe	2019 Harcama	2020 Bütçe	2021 Tahmin	2022 Tahmin
Personel Giderleri					
Sosyal Güvenlik Kurumuna Devlet Primi Giderleri					
Mal ve Hizmet Alım Giderleri					
Faiz Giderleri					
Cari Transferler					
Sermaye Giderleri					
Sermaye Transferleri					
Borç Verme					
BÜTÇE İÇİ TOPLAM KAYNAK					
Döner Sermaye					
Özel Hesap					
Diğer Bütçe Dışı Kaynak	1.506.777.000	874.999.000	1.157.355.000	1.215.223.000	1.275.984.000
BÜTÇE DIŞI TOPLAM KAYNAK	1.506.777.000	874.999.000	1.157.355.000	1.215.223.000	1.275.984.000
FAALİYET MALİYETİ TOPLAMI	1.506.777.000	874.999.000	1.157.355.000	1.215.223.000	1.275.984.000

FAALİYET MALİYETLERİ TABLOSU

İdare Adı	AİLE, ÇALIŞMA VE SOSYAL HİZMETLER BAKANLIĞI
Program Adı	YOKSULLUKLA MÜCADELE VE SOSYAL YARDIMLAŞMA
Alt Program Adı	SOSYAL YARDIMLAŞMA
Alt Program Hedefi	Sosyal yardımların bütüncül ve hane odaklı bir yaklaşımla etkin şekilde yürütülmesi sağlanacaktır.
Faaliyet Adı	Sosyal Yardım Hizmetlerinin Planlanması ve Koordinasyonu.
Açıklama	3294 sayılı Sosyal Yardımlaşma ve Dayanışmayı Teşvik Kanunu ile 2022 sayılı 65 Yaşını Doldurmuş Muhtaç, Güçsüz ve Kimsesiz Türk Vatandaşlarına Aylık Bağlanması Hakkında Kanun kapsamında yoksullukla mücadeleye ilişkin olarak araştırma, inceleme ve proje faaliyetleri yürütülmektedir. Bu faaliyetlere ait iş ve işlemlerin planlanması ve koordinasyonun sağlanmasına yönelik harcamalar ise Genel Bütçeden yapılmaktadır.

EKONOMİK KOD	2019 Bütçe	2019 Harcama	2020 Bütçe	2021 Tahmin	2022 Tahmin
Personel Giderleri	8.853.000	5.502.847	9.837.000	10.572.000	11.256.000
Sosyal Güvenlik Kurumuna Devlet Primi Giderleri	1.288.000	745.279	1.481.000	1.592.000	1.694.000
Mal ve Hizmet Alım Giderleri	28.264.000	17.432.349	30.718.000	32.853.000	34.633.000
Faiz Giderleri					
Cari Transferler					
Sermaye Giderleri	110.000				
Sermaye Transferleri					
Borç Verme					
BÜTÇE İÇİ TOPLAM KAYNAK	38.515.000	23.680.475	42.036.000	45.017.000	47.583.000
Döner Sermaye					
Özel Hesap					
Diğer Bütçe Dışı Kaynak					
BÜTÇE DIŞI TOPLAM KAYNAK					
FAALİYET MALİYETİ TOPLAMI	38.515.000	23.680.475	42.036.000	45.017.000	47.583.000

FAALİYET MALİYETLERİ TABLOSU

İdare Adı	AİLE, ÇALIŞMA VE SOSYAL HİZMETLER BAKANLIĞI
Program Adı	YOKSULLUKLA MÜCADELE VE SOSYAL YARDIMLAŞMA
Alt Program Adı	SOSYAL YARDIMLAŞMA
Alt Program Hedefi	Sosyal yardımların bütüncül ve hane odaklı bir yaklaşımla etkin şekilde yürütülmesi sağlanacaktır.
Faaliyet Adı	Sosyal Yardımlaşma ve Dayanışmayı Teşvik Kanununun Amaçlarını Gerçekleştirmeye Yönelik Diğer Destekler.
Açıklama	Aşevleri, sosyal hizmet projeleri, sosyal konut projesi, yakacak yardımları, eğitim materyali yardımı vb. gibi 3294 sayılı kanun kapsamında SYDT Fonundan karşılanan diğer sosyal yardım ödemelerini kapsamaktadır.

EKONOMİK KOD	2019 Bütçe	2019 Harcama	2020 Bütçe	2021 Tahmin	2022 Tahmin
Personel Giderleri					
Sosyal Güvenlik Kurumuna Devlet Primi Giderleri					
Mal ve Hizmet Alım Giderleri					
Faiz Giderleri					
Cari Transferler					
Sermaye Giderleri					
Sermaye Transferleri					
Borç Verme					
BÜTÇE İÇİ TOPLAM KAYNAK					
Döner Sermaye					
Özel Hesap					
Diğer Bütçe Dışı Kaynak	5.555.550.000	3.942.309.000	7.003.210.000	7.353.371.000	7.721.039.000
BÜTÇE DIŞI TOPLAM KAYNAK	5.555.550.000	3.942.309.000	7.003.210.000	7.353.371.000	7.721.039.000
FAALİYET MALİYETİ TOPLAMI	5.555.550.000	3.942.309.000	7.003.210.000	7.353.371.000	7.721.039.000

FAALİYET MALİYETLERİ TABLOSU

İdare Adı	AİLE, ÇALIŞMA VE SOSYAL HİZMETLER BAKANLIĞI
Program Adı	YOKSULLUKLA MÜCADELE VE SOSYAL YARDIMLAŞMA
Alt Program Adı	YOKSULLUKLA MÜCADELE
Alt Program Hedefi	Sosyal yardımlar ile yoksulluk ve yoksulluğun etkileri azaltılacaktır.
Faaliyet Adı	İhtiyaç Sahibi Engellilerin Mali Açıdan Desteklenmesi.
Açıklama	2022 sayılı 65 Yaşını Doldurmuş Muhtaç, Gücsüz ve Kimsesiz Türk Vatandaşlarına Aylık Bağlanması Hakkında Kanun kapsamında Sosyal güvencesi olmayan ve hane içinde kişi başına düşen geliri net asgari ücretin 1/3'ünden az olan %40 ve üzeri engel oranına sahip kişilere yapılan yardımlardır. Ödemeler Genel Bütçeden karşılanmaktadır.

EKONOMİK KOD	2019 Bütçe	2019 Harcama	2020 Bütçe	2021 Tahmin	2022 Tahmin
Personel Giderleri					
Sosyal Güvenlik Kurumuna Devlet Primi Giderleri					
Mal ve Hizmet Alım Giderleri					
Faiz Giderleri					
Cari Transferler	4.767.326.000	3.034.202.917	5.397.638.000	5.640.532.000	5.894.356.000
Sermaye Giderleri					
Sermaye Transferleri					
Borç Verme					
BÜTÇE İÇİ TOPLAM KAYNAK	4.767.326.000	3.034.202.917	5.397.638.000	5.640.532.000	5.894.356.000
Döner Sermaye					
Özel Hesap					
Diğer Bütçe Dışı Kaynak					
BÜTÇE DIŞI TOPLAM KAYNAK					
FAALİYET MALİYETİ TOPLAMI	4.767.326.000	3.034.202.917	5.397.638.000	5.640.532.000	5.894.356.000

FAALİYET MALİYETLERİ TABLOSU

İdare Adı	AİLE, ÇALIŞMA VE SOSYAL HİZMETLER BAKANLIĞI
Program Adı	YOKSULLUKLA MÜCADELE VE SOSYAL YARDIMLAŞMA
Alt Program Adı	YOKSULLUKLA MÜCADELE
Alt Program Hedefi	Sosyal yardımlar ile yoksulluk ve yoksulluğun etkileri azaltılacaktır.
Faaliyet Adı	İhtiyaç Sahibi Yaşlıların Mali Açıdan Desteklenmesi.
Açıklama	2022 sayılı 65 Yaşını Doldurmuş Muhtaç, Gücsüz ve Kimsesiz Türk Vatandaşlarına Aylık Bağlanması Hakkında Kanun kapsamında sosyal güvencesi olmayan ve kendisi ile eşinin ortalama geliri net asgari ücretin 1/3'ünden az olan 65 yaş üstü kişiler için yapılan yardımlardır. Ödemeler Genel Bütçeden karşılanmaktadır.

EKONOMİK KOD	2019 Bütçe	2019 Harcama	2020 Bütçe	2021 Tahmin	2022 Tahmin
Personel Giderleri					
Sosyal Güvenlik Kurumuna Devlet Primi Giderleri					
Mal ve Hizmet Alım Giderleri					
Faiz Giderleri					
Cari Transferler	5.144.933.000	3.618.335.333	6.221.959.000	6.517.119.000	6.815.861.000
Sermaye Giderleri					
Sermaye Transferleri					
Borç Verme					
BÜTÇE İÇİ TOPLAM KAYNAK	5.144.933.000	3.618.335.333	6.221.959.000	6.517.119.000	6.815.861.000
Döner Sermaye					
Özel Hesap					
Diğer Bütçe Dışı Kaynak					
BÜTÇE DIŞI TOPLAM KAYNAK					
FAALİYET MALİYETİ TOPLAMI	5.144.933.000	3.618.335.333	6.221.959.000	6.517.119.000	6.815.861.000

FAALİYET MALİYETLERİ TABLOSU

İdare Adı	AİLE, ÇALIŞMA VE SOSYAL HİZMETLER BAKANLIĞI
Program Adı	YOKSULLUKLA MÜCADELE VE SOSYAL YARDIMLAŞMA
Alt Program Adı	YOKSULLUKLA MÜCADELE
Alt Program Hedefi	Sosyal yardımlar ile yoksulluk ve yoksulluğun etkileri azaltılacaktır.
Faaliyet Adı	Ödeme Gücü Olmayan Vatandaşların Sağlık Primi Giderlerinin Karşlanması.
Açıklama	2022 sayılı 65 Yaşını Doldurmuş Muhtaç, Güçsüz ve Kimsesiz Türk Vatandaşlarına Aylık Bağlanması Hakkında Kanun kapsamında, kişi başına düşen gelir seviyesi brüt asgari ücretin üçte birinin altında olan vatandaşlar için Genel Bütçeden ödenen Genel Sağlık Sigortası primidir.

EKONOMİK KOD	2019 Bütçe	2019 Harcama	2020 Bütçe	2021 Tahmin	2022 Tahmin
Personel Giderleri					
Sosyal Güvenlik Kurumuna Devlet Primi Giderleri					
Mal ve Hizmet Alım Giderleri					
Faiz Giderleri					
Cari Transferler	10.457.970.000	7.954.485.063	13.383.926.000	14.341.410.000	15.213.125.000
Sermaye Giderleri					
Sermaye Transferleri					
Borç Verme					
BÜTÇE İÇİ TOPLAM KAYNAK	10.457.970.000	7.954.485.063	13.383.926.000	14.341.410.000	15.213.125.000
Döner Sermaye					
Özel Hesap					
Diğer Bütçe Dışı Kaynak					
BÜTÇE DIŞI TOPLAM KAYNAK					
FAALİYET MALİYETİ TOPLAMI	10.457.970.000	7.954.485.063	13.383.926.000	14.341.410.000	15.213.125.000

FAALİYET MALİYETLERİ TABLOSU

İdare Adı	AİLE, ÇALIŞMA VE SOSYAL HİZMETLER BAKANLIĞI
Program Adı	YOKSULLUKLA MÜCADELE VE SOSYAL YARDIMLAŞMA
Alt Program Adı	YOKSULLUKLA MÜCADELE
Alt Program Hedefi	Sosyal yardımlar ile yoksulluk ve yoksulluğun etkileri azaltılacaktır.
Faaliyet Adı	Sosyal Yardımlaşma ve Dayanışmayı Teşvik Kanunu Kapsamında Katılım Payı Destekleri.
Açıklama	5510 sayılı Sosyal Sigortalar ve Genel Sağlık Sigortası Kanununun 60'ıncı maddesinin birinci fıkrasının (c) bendinde sayılan genel sağlık sigortalısı ve bakmakla yükümlü olduğu kişilerin 5510 sayılı Kanun gereği ödedikleri katılım paylarının SYD Vakfından talep edilmesi durumunda ödenen desteklerdir. Ödemeler SYDT Fonundan karşılanmaktadır. Bir önceki yıla ait Fon dan ödenen tutar Genel Bütçeden Fona aktarılmaktadır.

EKONOMİK KOD	2019 Bütçe	2019 Harcama	2020 Bütçe	2021 Tahmin	2022 Tahmin
Personel Giderleri					
Sosyal Güvenlik Kurumuna Devlet Primi Giderleri					
Mal ve Hizmet Alım Giderleri					
Faiz Giderleri					
Cari Transferler	44.129.000		47.960.000	51.768.000	53.843.000
Sermaye Giderleri					
Sermaye Transferleri					
Borç Verme					
BÜTÇE İÇİ TOPLAM KAYNAK	44.129.000		47.960.000	51.768.000	53.843.000
Döner Sermaye					
Özel Hesap					
Diğer Bütçe Dışı Kaynak	65.562.000	28.991.000	44.094.000	46.299.000	48.614.000
BÜTÇE DIŞI TOPLAM KAYNAK	65.562.000	28.991.000	44.094.000	46.299.000	48.614.000
FAALİYET MALİYETİ TOPLAMI	109.691.000	28.991.000	92.054.000	98.067.000	102.457.000

YÖNETİM VE DESTEK PROGRAMI KAPSAMINDAKİ FAALİYET MALİYETLERİ TABLOLARI

FAALİYET MALİYETLERİ TABLOSU

İdare Adı	AİLE, ÇALIŞMA VE SOSYAL HİZMETLER BAKANLIĞI
Program Adı	YÖNETİM VE DESTEK PROGRAMI
Alt Program Adı	TEFTİŞ, DENETİM VE DANIŞMANLIK HİZMETLERİ
Alt Program Hedefi	
Faaliyet Adı	Hukuki Danışmanlık ve Muhakemat Hizmetleri.
Açıklama	1 sayılı Cumhurbaşkanlığı Kararnamesinin 77/A maddesi kapsamında Bakanlığın taraf olduğu adli ve idari davalarda, tahkim yargılamasında ve icra işlemlerinde Bakanlığın temsil etmek, anlaşmazlıkları önleyici hukuki tedbirleri zamanında almak, Bakanlık hizmetleriyle ilgili olarak Bakanlıklar ile diğer kamu kurum ve kuruluşları tarafından hazırlanan mevzuat taslaklarını incelemek, Bakanlık görüşünü oluşturmak, Bakanlık birimleri tarafından düzenlenecek her türlü mevzuat, sözleşme ve şartname taslaklarını incelemek, Bakanlık merkez birimlerine hukuki mütalaa vermek, Bakanlığın faaliyet amaçlarını daha iyi gerçekleştirmek, mevzuata, plan ve programa uygun çalışmayı temin etmek amacıyla gerekli hukuki teklifleri hazırlayıp Bakanlık Makamına sunmak, hukuk uyuşmazlıklarında arabuluculuk komisyonunun sekretarya işlemlerini yürütmek.

EKONOMİK KOD	2019 Bütçe	2019 Harcama	2020 Bütçe	2021 Tahmin	2022 Tahmin
Personel Giderleri	4.560.000	3.269.643	5.074.000	5.451.000	5.803.000
Sosyal Güvenlik Kurumuna Devlet Primi Giderleri	822.000	495.324	1.190.000	1.279.000	1.361.000
Mal ve Hizmet Alım Giderleri	1.291.000	2.659.513	1.514.000	1.622.000	1.710.000
Faiz Giderleri					
Cari Transferler					
Sermaye Giderleri					
Sermaye Transferleri					
Borç Verme					
BÜTÇE İÇİ TOPLAM KAYNAK	6.673.000	6.424.480	7.778.000	8.352.000	8.874.000
Döner Sermaye					
Özel Hesap					
Diğer Bütçe Dışı Kaynak					
BÜTÇE DIŞI TOPLAM KAYNAK					
FAALİYET MALİYETİ TOPLAMI	6.673.000	6.424.480	7.778.000	8.352.000	8.874.000

FAALİYET MALİYETLERİ TABLOSU

İdare Adı	AİLE, ÇALIŞMA VE SOSYAL HİZMETLER BAKANLIĞI
Program Adı	YÖNETİM VE DESTEK PROGRAMI
Alt Program Adı	TEFTİŞ, DENETİM VE DANIŞMANLIK HİZMETLERİ
Alt Program Hedefi	
Faaliyet Adı	İç Denetim.
Açıklama	5018 Sayılı Kamu Mali Yönetim ve Kontrol Kanununun 63 üncü maddesi kapsamında, Bakanlığımız yönetim ve kontrol yapılarının risk analizleri doğrultusunda değerlendirilmesi, kaynakların etkili, ekonomik ve verimli kullanılıp kullanılmadığı hususunda incelemeler yapılması ve önerilerde bulunulması, harcamaların ve mali işlemlerin mevzuat ve üst politika belgelerine uygunluğu ile mali yönetim ve kontrol süreçlerinin denetlenmesi ve raporlanması gibi iş, işlem ve süreçlere yönelik faaliyetler yürütülmektedir.

EKONOMİK KOD	2019 Bütçe	2019 Harcama	2020 Bütçe	2021 Tahmin	2022 Tahmin
Personel Giderleri	3.084.000	2.480.692	3.428.000	3.683.000	3.922.000
Sosyal Güvenlik Kurumuna Devlet Primi Giderleri	606.000	373.468	670.000	720.000	766.000
Mal ve Hizmet Alım Giderleri	175.000	9.592	190.000	202.000	212.000
Faiz Giderleri					
Cari Transferler					
Sermaye Giderleri					
Sermaye Transferleri					
Borç Verme					
BÜTÇE İÇİ TOPLAM KAYNAK	3.865.000	2.863.752	4.288.000	4.605.000	4.900.000
Döner Sermaye					
Özel Hesap					
Diğer Bütçe Dışı Kaynak					
BÜTÇE DIŞI TOPLAM KAYNAK					
FAALİYET MALİYETİ TOPLAMI	3.865.000	2.863.752	4.288.000	4.605.000	4.900.000

FAALİYET MALİYETLERİ TABLOSU

İdare Adı	AİLE, ÇALIŞMA VE SOSYAL HİZMETLER BAKANLIĞI
Program Adı	YÖNETİM VE DESTEK PROGRAMI
Alt Program Adı	TEFTİŞ, DENETİM VE DANIŞMANLIK HİZMETLERİ
Alt Program Hedefi	
Faaliyet Adı	Kamuoyu İlişkilerinin Yürütülmesi.
Açıklama	1 sayılı Cumhurbaşkanlığı Kararnamesinin 86'ncı maddesi kapsamında yazılı, görsel, işitsel ve internet ortamında çıkan haber, yorum ve eleştirileri izleyerek, ilgili makamları bilgilendirmek ve acil müdahale gerektiren haberler hakkında işlem başlatılması için gerekli düzenlemeleri ve takibi yapmak. Basın haberleri, basın bültenleri ve basın duyuruları hazırlanmakta ve yayınlanması amacıyla ilgili medya kuruluşlarına gönderilmektedir.

EKONOMİK KOD	2019 Bütçe	2019 Harcama	2020 Bütçe	2021 Tahmin	2022 Tahmin
Personel Giderleri	1.342.000	541.353	1.493.000	1.603.000	1.708.000
Sosyal Güvenlik Kurumuna Devlet Primi Giderleri	292.000	86.038	385.000	413.000	440.000
Mal ve Hizmet Alım Giderleri	15.875.000	12.766.859	17.254.000	18.495.000	19.497.000
Faiz Giderleri					
Cari Transferler					
Sermaye Giderleri					
Sermaye Transferleri					
Borç Verme					
BÜTÇE İÇİ TOPLAM KAYNAK	17.509.000	13.394.250	19.132.000	20.511.000	21.645.000
Döner Sermaye					
Özel Hesap					
Diğer Bütçe Dışı Kaynak					
BÜTÇE DIŞI TOPLAM KAYNAK					
FAALİYET MALİYETİ TOPLAMI	17.509.000	13.394.250	19.132.000	20.511.000	21.645.000

FAALİYET MALİYETLERİ TABLOSU

İdare Adı	AİLE, ÇALIŞMA VE SOSYAL HİZMETLER BAKANLIĞI
Program Adı	YÖNETİM VE DESTEK PROGRAMI
Alt Program Adı	TEFTİŞ, DENETİM VE DANIŞMANLIK HİZMETLERİ
Alt Program Hedefi	
Faaliyet Adı	Teftiş, İnceleme ve Soruşturma.
Açıklama	1 sayılı Cumhurbaşkanlığı Kararnamesininin 78'inci maddesi kapsamında rehberlik ve teftiş faaliyetleri ile çalışma barışının sağlanması için işyeri ve çalışma ortamından kaynaklanan mesleki risklerin önlenerek tüm çalışanlara sağlıklı ve güvenli çalışma ortamı oluşturulması, işçilerin kanunlardan veya sözleşmelerden kaynaklanan haklarını tam olarak almaları, sosyal tarafların bilgilendirilmesi, kayıt dışı istihdamın önlenmesi, işgücü piyasasının yapısal sorunlarının çözülmesi, istihdam ve işgücüne katılım oranının artırılması, sosyal güvenliğin yaygınlaştırılması, özel olarak korunması gereken kişilerin gerek çalışma hayatında gerekse sosyal yaşamlarında karşılaştıkları sorunlara çözüm önerileri getirilmesi, toplumun gelişmesi, aile birlik ve beraberliğinin sağlanması, sosyal refahın artırılması, sosyal hizmet ve yardım kültürünün geliştirilmesi, idarenin ve ilgili tüm kuruluşların faaliyet ve işlemlerinin etkinliğinin artırılması, kamu kaynaklarının verimli kullanılması, yolsuzluk ve usulsüzlüklerin önlenmesi faaliyetlerini yürütmektedir.

EKONOMİK KOD	2019 Bütçe	2019 Harcama	2020 Bütçe	2021 Tahmin	2022 Tahmin
Personel Giderleri	113.208.000	80.828.290	125.543.000	134.909.000	143.638.000
Sosyal Güvenlik Kurumuna Devlet Primi Giderleri	15.217.000	9.610.384	16.838.000	18.094.000	19.264.000
Mal ve Hizmet Alım Giderleri	16.465.000	2.818.584	16.690.000	17.891.000	18.861.000
Faiz Giderleri					
Cari Transferler					
Sermaye Giderleri	2.880.000		725.000	710.000	749.000
Sermaye Transferleri					
Borç Verme					
BÜTÇE İÇİ TOPLAM KAYNAK	147.770.000	93.257.258	159.796.000	171.604.000	182.512.000
Döner Sermaye					
Özel Hesap					
Diğer Bütçe Dışı Kaynak					
BÜTÇE DIŞI TOPLAM KAYNAK					
FAALİYET MALİYETİ TOPLAMI	147.770.000	93.257.258	159.796.000	171.604.000	182.512.000

FAALİYET MALİYETLERİ TABLOSU

İdare Adı	AİLE, ÇALIŞMA VE SOSYAL HİZMETLER BAKANLIĞI
Program Adı	YÖNETİM VE DESTEK PROGRAMI
Alt Program Adı	ÜST YÖNETİM, İDARİ VE MALİ HİZMETLER
Alt Program Hedefi	
Faaliyet Adı	Bilgi Teknolojilerine Yönelik Faaliyetler.
Açıklama	1 sayılı Cumhurbaşkanlığı Kararnamesininin 82'nci maddesi kapsamında Bakanlık merkez ve taşra birimlerinin yürütmüş olduğu iş ve işlemlerin elektronik ortamda yürütülmesinde Bakanlık personelinin ve vatandaşların ihtiyaç duyduğu bilişim sistemlerini hizmete sunmak için gerekli teknoloji araştırmalarını yapmak ve bu teknolojileri hizmete dönüştürerek Bakanlığın bilişim olanaklarını en üst seviyelere taşımak, bakanlık hizmetleriyle ilgili bilgileri toplamak ve ilgili birimlerle işbirliği içinde veri tabanları oluşturmak. Bakanlık web sitesinin daha etkin hizmet sunulması kapsamında çalışmalar yürütmek, haberleşme güvenliğini sağlamak ve bu konularda görev üstlenen personelin bilgi teknolojilerindeki gelişmelere paralel olarak düzenli şekilde hizmet içi eğitim almalarını sağlamak.

EKONOMİK KOD	2019 Bütçe	2019 Harcama	2020 Bütçe	2021 Tahmin	2022 Tahmin
Personel Giderleri	10.524.000	7.579.045	12.413.000	13.337.000	14.199.000
Sosyal Güvenlik Kurumuna Devlet Primi Giderleri	1.330.000	1.222.303	2.182.000	2.344.000	2.496.000
Mal ve Hizmet Alım Giderleri	9.453.000	3.603.820	10.705.000	11.476.000	12.098.000
Faiz Giderleri					
Cari Transferler					
Sermaye Giderleri	29.000.000	469.706	20.000.000	20.000.000	21.062.000
Sermaye Transferleri	4.000.000				
Borç Verme					
BÜTÇE İÇİ TOPLAM KAYNAK	54.307.000	12.874.874	45.300.000	47.157.000	49.855.000
Döner Sermaye					
Özel Hesap					
Diğer Bütçe Dışı Kaynak					
BÜTÇE DIŞI TOPLAM KAYNAK					
FAALİYET MALİYETİ TOPLAMI	54.307.000	12.874.874	45.300.000	47.157.000	49.855.000

FAALİYET MALİYETLERİ TABLOSU

İdare Adı	AİLE, ÇALIŞMA VE SOSYAL HİZMETLER BAKANLIĞI
Program Adı	YÖNETİM VE DESTEK PROGRAMI
Alt Program Adı	ÜST YÖNETİM, İDARİ VE MALİ HİZMETLER
Alt Program Hedefi	
Faaliyet Adı	Diğer Destek Hizmetleri.
Açıklama	1 sayılı Cumhurbaşkanlığı Kararnamesininin 80'inci maddesi kapsamında, Avrupa Birliği ve Mali Yardımlar Dairesi Başkanlığı, İPA kapsamında fonlanan İstihdam, Eğitim ve Sosyal Politikalar Sektörel Operasyonel Programı kapsamında ve program hedefleri doğrultusunda, ülkemizde istihdam, eğitim ve sosyal politikalar alanlarındaki koşulların daha iyi hale getirilmesine ve sosyo-ekonomik refahın artmasına katkıda bulunmak amacıyla ilgili alanlarda yürütülecek projeleri destekleyecek ve makro boyutlu politikalar geliştirilmesine yönelik projelere ortam sağlamaya yönelik faaliyetler yürütecektir. İl Müdürlükleri; mevzuatla verilen görevleri planlama, programlama, yürütme, denetleme, değerlendirme ve geliştirmekle yükümlü olup korunmaya, bakıma ya da yardıma muhtaç aile, çocuk, engelli, yaşlı, şehit yakınları ve diğer bireylere verilen hizmetleri yürütmektedir.

EKONOMİK KOD	2019 Bütçe	2019 Harcama	2020 Bütçe	2021 Tahmin	2022 Tahmin
Personel Giderleri	309.741.000	208.608.959	343.473.000	369.100.000	392.982.000
Sosyal Güvenlik Kurumuna Devlet Primi Giderleri	40.229.000	36.710.370	44.594.000	47.920.000	51.022.000
Mal ve Hizmet Alım Giderleri	19.010.000	13.498.862	74.156.000	79.487.000	83.795.000
Faiz Giderleri					
Cari Transferler	22.700.000				
Sermaye Giderleri	6.878.000	980.838	6.894.000	7.231.000	7.778.000
Sermaye Transferleri	6.000.000	1.417.867	3.590.000	3.762.000	3.967.000
Borç Verme					
BÜTÇE İÇİ TOPLAM KAYNAK	404.558.000	261.216.896	472.707.000	507.500.000	539.544.000
Döner Sermaye					
Özel Hesap					
Diğer Bütçe Dışı Kaynak					
BÜTÇE DIŞI TOPLAM KAYNAK					
FAALİYET MALİYETİ TOPLAMI	404.558.000	261.216.896	472.707.000	507.500.000	539.544.000

FAALİYET MALİYETLERİ TABLOSU

İdare Adı	AİLE, ÇALIŞMA VE SOSYAL HİZMETLER BAKANLIĞI
Program Adı	YÖNETİM VE DESTEK PROGRAMI
Alt Program Adı	ÜST YÖNETİM, İDARİ VE MALİ HİZMETLER
Alt Program Hedefi	
Faaliyet Adı	Engellilerin Erişilebilirliğinin Sağlanması.
Açıklama	5378 sayılı Engelliler Hakkında Kanunu ile 20 Temmuz 2013 tarihli ve 28713 sayılı Resmi Gazete’de yayımlanan Erişilebilirlik İzleme ve Denetleme Yönetmeliği kapsamında Bakanlığımıza bağlı kuruluşlarda engellilerin erişilebilirliğinin sağlanmasına yönelik illerdeki erişilebilirlik komisyonlarınca tespit edilen aksaklıkların düzeltilmesine yönelik faaliyetler gerçekleştirilecektir.

EKONOMİK KOD	2019 Bütçe	2019 Harcama	2020 Bütçe	2021 Tahmin	2022 Tahmin
Personel Giderleri					
Sosyal Güvenlik Kurumuna Devlet Primi Giderleri					
Mal ve Hizmet Alım Giderleri	170.000	42.999	185.000	198.000	209.000
Faiz Giderleri					
Cari Transferler					
Sermaye Giderleri					
Sermaye Transferleri					
Borç Verme					
BÜTÇE İÇİ TOPLAM KAYNAK	170.000	42.999	185.000	198.000	209.000
Döner Sermaye					
Özel Hesap					
Diğer Bütçe Dışı Kaynak					
BÜTÇE DIŞI TOPLAM KAYNAK					
FAALİYET MALİYETİ TOPLAMI	170.000	42.999	185.000	198.000	209.000

FAALİYET MALİYETLERİ TABLOSU

İdare Adı	AİLE, ÇALIŞMA VE SOSYAL HİZMETLER BAKANLIĞI
Program Adı	YÖNETİM VE DESTEK PROGRAMI
Alt Program Adı	ÜST YÖNETİM, İDARİ VE MALİ HİZMETLER
Alt Program Hedefi	
Faaliyet Adı	Genel Destek Hizmetleri.
Açıklama	1 sayılı Cumhurbaşkanlığı Kararnamesinin 84'üncü maddesi kapsamında Bakanlığın taşınır ve taşınmazlarına ilişkin işlemleri ilgili mevzuat çerçevesinde yürütülmesi ile Bakanlık Merkez Teşkilatının çalışmalarını hızlı, verimli ve kesintisiz olarak yerine getirebilmesi için (temizlik, güvenlik, aydınlatma, ısınma, onarım, taşıma, personel taşıma servis, yemekhane vb.) hizmetler sunmak.

EKONOMİK KOD	2019 Bütçe	2019 Harcama	2020 Bütçe	2021 Tahmin	2022 Tahmin
Personel Giderleri	46.405.000	31.271.113	50.122.000	53.860.000	57.345.000
Sosyal Güvenlik Kurumuna Devlet Primi Giderleri	13.598.000	6.422.233	15.303.000	16.446.000	17.511.000
Mal ve Hizmet Alım Giderleri	33.429.000	21.032.165	37.932.000	40.663.000	42.864.000
Faiz Giderleri					
Cari Transferler	3.218.000	1.503.710	3.945.000	4.229.000	4.458.000
Sermaye Giderleri	40.690.000	2.904.550	7.405.000	7.360.000	7.751.000
Sermaye Transferleri					
Borç Verme					
BÜTÇE İÇİ TOPLAM KAYNAK	137.340.000	63.133.771	114.707.000	122.558.000	129.929.000
Döner Sermaye					
Özel Hesap					
Diğer Bütçe Dışı Kaynak					
BÜTÇE DIŞI TOPLAM KAYNAK					
FAALİYET MALİYETİ TOPLAMI	137.340.000	63.133.771	114.707.000	122.558.000	129.929.000

FAALİYET MALİYETLERİ TABLOSU

İdare Adı	AİLE, ÇALIŞMA VE SOSYAL HİZMETLER BAKANLIĞI
Program Adı	YÖNETİM VE DESTEK PROGRAMI
Alt Program Adı	ÜST YÖNETİM, İDARİ VE MALİ HİZMETLER
Alt Program Hedefi	
Faaliyet Adı	İnsan Kaynakları Yönetimine İlişkin Faaliyetler.
Açıklama	1 sayılı Cumhurbaşkanlığı Kararnamesinin 83'üncü maddesi ve 657 sayılı Devlet Memurları Kanunu kapsamında Bakanlığın personel politikası ve planlaması ile personel sisteminin geliştirilmesi ve performans ölçütlerinin oluşturulması konusunda çalışmalar yapmak ve tekliflerde bulunmak, personelinin atama, nakil, terfi, emeklilik ve benzeri özlük işlemlerini yürütmek. Eğitim ve Yayın Daire Başkanlığı olarak, Bakanlığımız personelinin eğitimlerini sürekli ve verimli hale getirebilmek ve personelin niteliğini geliştirebilmek amacıyla görsel yayınlar ve uzaktan eğitim hizmetlerini geliştirmek, ihtiyaç duyulan alanlarda uzaktan eğitim hizmetlerini kesintisiz sunmak, sunulan hizmetlerin tüm vatandaşlarımıza duyurulmasının sağlamaya yönelik kamu spotu, tanıtım filmi ve görsel/işitsel diğer yayınlar hazırlamak.

EKONOMİK KOD	2019 Bütçe	2019 Harcama	2020 Bütçe	2021 Tahmin	2022 Tahmin
Personel Giderleri	10.399.000	5.536.784	11.554.000	12.414.000	13.217.000
Sosyal Güvenlik Kurumuna Devlet Primi Giderleri	1.990.000	958.584	2.296.000	2.464.000	2.622.000
Mal ve Hizmet Alım Giderleri	2.219.000	359.457	1.759.000	1.886.000	1.993.000
Faiz Giderleri					
Cari Transferler					
Sermaye Giderleri					
Sermaye Transferleri					
Borç Verme					
BÜTÇE İÇİ TOPLAM KAYNAK	14.608.000	6.854.825	15.609.000	16.764.000	17.832.000
Döner Sermaye					
Özel Hesap					
Diğer Bütçe Dışı Kaynak					
BÜTÇE DIŞI TOPLAM KAYNAK					
FAALİYET MALİYETİ TOPLAMI	14.608.000	6.854.825	15.609.000	16.764.000	17.832.000

FAALİYET MALİYETLERİ TABLOSU

İdare Adı	AİLE, ÇALIŞMA VE SOSYAL HİZMETLER BAKANLIĞI
Program Adı	YÖNETİM VE DESTEK PROGRAMI
Alt Program Adı	ÜST YÖNETİM, İDARİ VE MALİ HİZMETLER
Alt Program Hedefi	
Faaliyet Adı	Özel Kalem Hizmetleri.
Açıklama	1 sayılı Cumhurbaşkanlığı Kararnamesinin 87'nci maddesi kapsamında, Bakanın çalışma programını, resmi ve özel yazışmalarını, protokol ve tören işlerini düzenlemek ve yürütmek, ayrıca Bakan tarafından verilen benzeri görevlere ilişkin faaliyetleri yürütmek.

EKONOMİK KOD	2019 Bütçe	2019 Harcama	2020 Bütçe	2021 Tahmin	2022 Tahmin
Personel Giderleri	21.696.000	3.441.324	23.990.000	25.780.000	27.451.000
Sosyal Güvenlik Kurumuna Devlet Primi Giderleri	3.065.000	362.524	3.466.000	3.725.000	3.965.000
Mal ve Hizmet Alım Giderleri	2.566.000	1.468.003	3.078.000	3.300.000	3.479.000
Faiz Giderleri					
Cari Transferler					
Sermaye Giderleri	90.000		150.000	150.000	158.000
Sermaye Transferleri					
Borç Verme					
BÜTÇE İÇİ TOPLAM KAYNAK	27.417.000	5.271.851	30.684.000	32.955.000	35.053.000
Döner Sermaye					
Özel Hesap					
Diğer Bütçe Dışı Kaynak					
BÜTÇE DIŞI TOPLAM KAYNAK					
FAALİYET MALİYETİ TOPLAMI	27.417.000	5.271.851	30.684.000	32.955.000	35.053.000

FAALİYET MALİYETLERİ TABLOSU

İdare Adı	AİLE, ÇALIŞMA VE SOSYAL HİZMETLER BAKANLIĞI
Program Adı	YÖNETİM VE DESTEK PROGRAMI
Alt Program Adı	ÜST YÖNETİM, İDARİ VE MALİ HİZMETLER
Alt Program Hedefi	
Faaliyet Adı	Strateji Geliştirme ve Mali Hizmetler.
Açıklama	1 sayılı Cumhurbaşkanlığı Kararnamesinin 69'uncu maddesi ve 5018 sayılı Kamu Mali Yönetimi ve Kontrol Kanunu kapsamında Bakanlık bütçesini, stratejik plan ve yıllık performans programına uygun olarak hazırlamak ve idare faaliyetlerinin bunlara uygunluğunu izlemek ve değerlendirmek, iç kontrol sisteminin kurulması, standartlarının uygulanması ve geliştirilmesi konularında çalışmalar yapmak, Performans Programı çerçevesinde faaliyetlerin izlenmesi ve kurum hizmetlerinin iyileştirilmesine yönelik araştırma, geliştirme ve analiz çalışmalarını gerçekleştirmek.

EKONOMİK KOD	2019 Bütçe	2019 Harcama	2020 Bütçe	2021 Tahmin	2022 Tahmin
Personel Giderleri	9.960.000	13.005.699	11.078.000	11.904.000	12.673.000
Sosyal Güvenlik Kurumuna Devlet Primi Giderleri	1.648.000	1.813.015	1.880.000	2.020.000	2.150.000
Mal ve Hizmet Alım Giderleri	502.000	577.607	550.000	590.000	620.000
Faiz Giderleri					
Cari Transferler					
Sermaye Giderleri	145.000		90.000	90.000	95.000
Sermaye Transferleri					
Borç Verme					
BÜTÇE İÇİ TOPLAM KAYNAK	12.255.000	15.396.321	13.598.000	14.604.000	15.538.000
Döner Sermaye					
Özel Hesap					
Diğer Bütçe Dışı Kaynak					
BÜTÇE DIŞI TOPLAM KAYNAK					
FAALİYET MALİYETİ TOPLAMI	12.255.000	15.396.321	13.598.000	14.604.000	15.538.000

D- İdarenin Toplam Kaynak İhtiyacı

FAALİYETLER DÜZEYİNDE AİLE, ÇALIŞMA VE SOSYAL HİZMETLER BAKANLIĞI PERFORMANS PROGRAMI MALİYETİ

PROGRAM SINIFLANDIRMASI	2020			2021			2022		
	BÜTÇE İÇİ	BÜTÇE DIŞI	TOPLAM	BÜTÇE İÇİ	BÜTÇE DIŞI	TOPLAM	BÜTÇE İÇİ	BÜTÇE DIŞI	TOPLAM
AİLENİN KORUNMASI VE GÜÇLENDİRİLMESİ	1.320.568.000	5.310.000	1.325.878.000	1.414.344.000	0	1.414.344.000	1.498.778.000	0	1.498.778.000
AİLENİN GÜÇLENDİRİLMESİ	568.117.000	0	568.117.000	608.888.000	0	608.888.000	642.001.000	0	642.001.000
Aileye Yönelik Eğitim, Danışmanlık ve Araştırma Hizmetleri	1.470.000	0	1.470.000	1.470.000	0	1.470.000	1.548.000	0	1.548.000
Aileye Yönelik Hizmetlerin Planlanması ve Koordinasyonu	12.147.000	0	12.147.000	13.051.000	0	13.051.000	13.888.000	0	13.888.000
Dinamik Nüfus Yapısının Korunması	554.500.000	0	554.500.000	594.367.000	0	594.367.000	626.565.000	0	626.565.000
AİLENİN KORUNMASI	752.451.000	5.310.000	757.761.000	805.456.000	0	805.456.000	856.777.000	0	856.777.000
Aile ve Topluma Yönelik Sosyal Hizmet Faaliyetleri	751.020.000	5.310.000	756.330.000	803.926.000	0	803.926.000	855.160.000	0	855.160.000
Aile Yapısını Etkileyen Kötü Ailelikliklerin ve Bağimlilikların Azaltılmasına Yönelik Hizmetler	1.431.000	0	1.431.000	1.530.000	0	1.530.000	1.617.000	0	1.617.000
AKTİF VE SAĞLIKLI YAŞLANMA	1.223.636.000	107.887.000	1.331.523.000	1.309.216.000	129.426.000	1.438.642.000	1.388.647.000	148.840.000	1.537.487.000
YAŞLI BAKIMI	961.491.000	107.887.000	1.069.378.000	1.028.217.000	129.426.000	1.157.643.000	1.092.318.000	148.840.000	1.241.158.000
Özel Kurumlarda Yaşlı Bakım Hizmetleri	7.978.000	0	7.978.000	8.598.000	0	8.598.000	9.151.000	0	9.151.000
Yaşlılara Yönelik Kurumsal Bakım Hizmetleri	953.513.000	107.887.000	1.061.400.000	1.019.619.000	129.426.000	1.149.045.000	1.083.167.000	148.840.000	1.232.007.000

PROGRAM SINIFLANDIRMASI	2020			2021			2022		
	BÜTÇE İÇİ	BÜTÇE DIŞI	TOPLAM	BÜTÇE İÇİ	BÜTÇE DIŞI	TOPLAM	BÜTÇE İÇİ	BÜTÇE DIŞI	TOPLAM
YAŞLILARIN TOPLUMSAL YAŞAMA AKTİF KATILIMI	262.145.000	0	262.145.000	280.999.000	0	280.999.000	296.329.000	0	296.329.000
Yaşlılara Yönelik Hizmetlerin Planlanması ve Koordinasyonu	15.420.000	0	15.420.000	16.536.000	0	16.536.000	17.532.000	0	17.532.000
Yaşlıların Toplumsal Yaşama Katılımı İçin Sağlanan Seyahat Destekleri	246.725.000	0	246.725.000	264.463.000	0	264.463.000	278.797.000	0	278.797.000
ÇOCUKLARIN KORUNMASI VE GELİŞİMİNİN SAĞLANMASI	3.293.229.920	0	3.293.229.920	3.585.578.240	0	3.585.578.240	3.890.934.420	0	3.890.934.420
ÇOCUKLARIN GELİŞİMİ	21.083.000	0	21.083.000	22.408.000	0	22.408.000	23.811.000	0	23.811.000
Çocuklara Yönelik Koruyucu, Önleyici ve Güçlendirici Hizmetlerin Planlanması ve Koordinasyonu	21.083.000	0	21.083.000	22.408.000	0	22.408.000	23.811.000	0	23.811.000
ÇOCUKLARIN KORUNMASI	3.272.146.920	0	3.272.146.920	3.563.170.240	0	3.563.170.240	3.867.123.420	0	3.867.123.420
Bakım İhtiyacı Olan Çocuklara Aileleri Yanında Bakım Desteği	1.575.000.000	0	1.575.000.000	1.728.000.000	0	1.728.000.000	1.896.000.000	0	1.896.000.000
Bakım İhtiyacı Olan Çocukların Koruyucu Aile Yanında Bakımı	164.870.000	0	164.870.000	189.000.000	0	189.000.000	217.000.000	0	217.000.000
Bakıma İhtiyacı Olan Çocuklar İçin Ev Tipi Kuruluşlarda Bakım Hizmetleri	457.895.000	0	457.895.000	493.517.000	0	493.517.000	527.920.000	0	527.920.000
Bakıma İhtiyacı Olan Çocuklar İçin Kurumsal Bakım Hizmetleri	1.069.617.000	0	1.069.617.000	1.147.544.000	0	1.147.544.000	1.220.766.000	0	1.220.766.000
Çocuk İşçiliği ile Mücadeleye Yönelik Faaliyetler	4.764.920	0	4.764.920	5.109.240	0	5.109.240	5.437.420	0	5.437.420

PROGRAM SINIFLANDIRMASI	2020			2021			2022		
	BÜTÇE İÇİ	BÜTÇE DIŞI	TOPLAM	BÜTÇE İÇİ	BÜTÇE DIŞI	TOPLAM	BÜTÇE İÇİ	BÜTÇE DIŞI	TOPLAM
ENGELLİLERİN TOPLUMSAL HAYATA KATILIMI VE ÖZEL EĞİTİM	11.149.136.000	0	11.149.136.000	12.140.408.000	0	12.140.408.000	13.024.369.000	0	13.024.369.000
ENGELLİ BAKIMI	11.134.172.000	0	11.134.172.000	12.124.356.000	0	12.124.356.000	13.007.347.000	0	13.007.347.000
Bakıma İhtiyacı Olan Engellilerin Evde Bakımının Desteklenmesi	9.359.621.000	0	9.359.621.000	10.220.000.000	0	10.220.000.000	10.991.000.000	0	10.991.000.000
Engellilere Yönelik Kurumsal Bakım Hizmetleri	796.170.000	0	796.170.000	855.629.000	0	855.629.000	910.779.000	0	910.779.000
Özel Kurumlarda Engelli Bakım Hizmetleri	978.381.000	0	978.381.000	1.048.727.000	0	1.048.727.000	1.105.568.000	0	1.105.568.000
ENGELLİLERİN EKONOMİK VE SOSYAL HAYATA KATILIMI	14.964.000	0	14.964.000	16.052.000	0	16.052.000	17.022.000	0	17.022.000
Engellilere Yönelik Hizmetlerin Planlanması ve Koordinasyonu	12.484.000	0	12.484.000	13.394.000	0	13.394.000	14.219.000	0	14.219.000
Engellilerin Erişilebilirliğinin Sağlanması	1.630.000	0	1.630.000	1.747.000	0	1.747.000	1.842.000	0	1.842.000
Engellilerin Kurumalı İşyerlerinde İstihdamının Desteklenmesi	850.000	0	850.000	911.000	0	911.000	961.000	0	961.000
İSTİHDAM	32.378.561.080	79.634.000	32.458.195.080	36.119.738.760	103.108.000	36.222.846.760	39.246.735.580	90.522.000	39.337.257.580
ÇALIŞMA HAYATI VE SOSYAL DİYALOG	88.026.080	567.000	88.593.080	93.618.760	4.913.000	98.531.760	99.451.580	4.913.000	104.364.580
Çalışma Hayatı ve Sosyal Diyalogün Geliştirilmesi	68.331.560	0	68.331.560	73.090.410	0	73.090.410	77.692.040	0	77.692.040
Kamuda Etik Kültürünün Geliştirilmesi	820.000	0	820.000	880.000	0	880.000	927.000	0	927.000

PROGRAM SINIFLANDIRMASI	2020			2021			2022		
	BÜTÇE İÇİ	BÜTÇE DIŞI	TOPLAM	BÜTÇE İÇİ	BÜTÇE DIŞI	TOPLAM	BÜTÇE İÇİ	BÜTÇE DIŞI	TOPLAM
Mevsimlik Tarım İşçilerine Yönelik Faaliyetler	8.889.520	0	8.889.520	8.943.350	0	8.943.350	9.456.540	0	9.456.540
Uluslararası İşgücü Politikası Uygulamalarının Geliştirilmesi	9.985.000	567.000	10.552.000	10.705.000	4.913.000	15.618.000	11.376.000	4.913.000	16.289.000
İŞ SAĞLIĞI VE GÜVENLİĞİ	52.134.000	62.634.000	114.768.000	55.935.000	69.267.000	125.202.000	59.504.000	72.831.000	132.335.000
İş Sağlığı ve Güvenliğinin Sağlanması	52.134.000	62.634.000	114.768.000	55.935.000	69.267.000	125.202.000	59.504.000	72.831.000	132.335.000
İSTİHDAMIN ARTIRILMASI VE İŞSİZLİKLE MÜCADELE	32.161.319.000	16.433.000	32.177.752.000	35.887.642.000	28.928.000	35.916.570.000	39.000.401.000	12.778.000	39.013.179.000
İşsizlik Sigortasına Katkı	6.859.277.000	0	6.859.277.000	7.620.936.000	0	7.620.936.000	8.241.571.000	0	8.241.571.000
İstihdamın Korunması ve Geliştirilmesi	540.255.000	16.433.000	556.688.000	579.235.000	28.928.000	608.163.000	610.614.000	12.778.000	623.392.000
Sigorta Prim Teşvikleri	24.761.787.000	0	24.761.787.000	27.687.471.000	0	27.687.471.000	30.148.216.000	0	30.148.216.000
YURTDIŞINDA YAŞAYAN VATANDAŞLARA YÖNELİK İSTİHDAM VE SOSYAL KORUMA HİZMETLERİ	77.082.000	0	77.082.000	82.543.000	0	82.543.000	87.379.000	0	87.379.000
Yurtdışında Yaşayan Vatandaşların İstihdamını ve Sosyal Korumalarını Sağlamaya Yönelik Faaliyetler	77.082.000	0	77.082.000	82.543.000	0	82.543.000	87.379.000	0	87.379.000
KADININ GÜÇLENMESİ	354.507.000	4.052.000	358.559.000	380.446.000	41.513.000	421.959.000	404.446.000	18.744.000	423.190.000
KADINA YÖNELİK AYRIMCILIK VE ŞİDDETLE MÜCADELE EDİLMESİ	342.453.000	0	342.453.000	367.495.000	0	367.495.000	390.698.000	0	390.698.000
Şiddete Uğrayan Kadınlara Yönelik Hizmetler	234.717.000	0	234.717.000	251.976.000	0	251.976.000	267.926.000	0	267.926.000

PROGRAM SINIFLANDIRMASI	2020			2021			2022		
	BÜTÇE İÇİ	BÜTÇE DIŞI	TOPLAM	BÜTÇE İÇİ	BÜTÇE DIŞI	TOPLAM	BÜTÇE İÇİ	BÜTÇE DIŞI	TOPLAM
Şiddetin Önlenmesi ve İzlenmesine Yönelik Hizmetler	107.736.000	0	107.736.000	115.519.000	0	115.519.000	122.772.000	0	122.772.000
KADININ TOPLUMSAL STATÜSÜNÜN GELİŞTİRİLMESİ VE FIRSAT EŞİTLİĞİNİN SAĞLANMASI	12.054.000	4.052.000	16.106.000	12.951.000	41.513.000	54.464.000	13.748.000	18.744.000	32.492.000
Kadınlara Yönelik Hizmetlerin Planlanması ve Koordinasyonu	12.054.000	4.052.000	16.106.000	12.951.000	41.513.000	54.464.000	13.748.000	18.744.000	32.492.000
ŞEHİT YAKINI VE GAZİLER	10.426.000	0	10.426.000	11.184.000	0	11.184.000	11.806.000	0	11.806.000
ŞEHİT YAKINI VE GAZİLERE YÖNELİK HİZMETLER	10.426.000	0	10.426.000	11.184.000	0	11.184.000	11.806.000	0	11.806.000
Şehit Yakını ve Gazilere Yönelik Hizmetlerin Planlanması ve Koordinasyonu	10.426.000	0	10.426.000	11.184.000	0	11.184.000	11.806.000	0	11.806.000
SOSYAL GÜVENLİK	50.101.764.000	0	50.101.764.000	57.103.204.000	0	57.103.204.000	61.903.028.000	0	61.903.028.000
SOSYAL GÜVENLİK	50.101.764.000	0	50.101.764.000	57.103.204.000	0	57.103.204.000	61.903.028.000	0	61.903.028.000
Sosyal Güvenlik Kurumunun Finansman Açığının Karşlanması	50.101.764.000	0	50.101.764.000	57.103.204.000	0	57.103.204.000	61.903.028.000	0	61.903.028.000
YOKSULLUKLA MÜCADELE VE SOSYAL YARDIMLAŞMA	25.093.519.000	10.684.286.000	35.777.805.000	26.595.846.000	11.218.502.000	37.814.348.000	28.024.768.000	11.779.427.000	39.804.195.000
SOSYAL YARDIMLAŞMA	42.036.000	10.640.192.000	10.682.228.000	45.017.000	11.172.203.000	11.217.220.000	47.583.000	11.730.813.000	11.778.396.000
Elektrik Tüketim Desteği	0	1.817.867.000	1.817.867.000	0	1.908.761.000	1.908.761.000	0	2.004.199.000	2.004.199.000
Eşi Vefat Etmiş Kadınlara Yapılan Yardımlar	0	429.660.000	429.660.000	0	451.143.000	451.143.000	0	473.701.000	473.701.000

PROGRAM SINIFLANDIRMASI	2020			2021			2022		
	BÜTÇE İÇİ	BÜTÇE DIŞI	TOPLAM	BÜTÇE İÇİ	BÜTÇE DIŞI	TOPLAM	BÜTÇE İÇİ	BÜTÇE DIŞI	TOPLAM
Muhtaç Asker Ailelerine Yardım	0	165.954.000	165.954.000	0	174.252.000	174.252.000	0	182.964.000	182.964.000
Öksüz, Yetim ve Muhtaç Asker Çocuğu Yardımı	0	66.146.000	66.146.000	0	69.453.000	69.453.000	0	72.926.000	72.926.000
Şartlı Nakit Transferleri	0	1.157.355.000	1.157.355.000	0	1.215.223.000	1.215.223.000	0	1.275.984.000	1.275.984.000
Sosyal Yardım Hizmetlerinin Planlanması ve Koordinasyonu	42.036.000	0	42.036.000	45.017.000	0	45.017.000	47.583.000	0	47.583.000
Sosyal Yardımlaşma ve Dayanışmayı Teşvik Kanununun Amaçlarını Gerçekleştirmeye Yönelik Diğer Destekler	0	7.003.210.000	7.003.210.000	0	7.353.371.000	7.353.371.000	0	7.721.039.000	7.721.039.000
YOKSULLUKLA MÜCADELE	25.051.483.000	44.094.000	25.095.577.000	26.550.829.000	46.299.000	26.597.128.000	27.977.185.000	48.614.000	28.025.799.000
İhtiyaç Sahibi Engellilerin Mali Açıldan Desteklenmesi	5.397.638.000	0	5.397.638.000	5.640.532.000	0	5.640.532.000	5.894.356.000	0	5.894.356.000
İhtiyaç Sahibi Yaşlıların Mali Açıldan Desteklenmesi	6.221.959.000	0	6.221.959.000	6.517.119.000	0	6.517.119.000	6.815.861.000	0	6.815.861.000
Ödeme Gücü Olmayan Vatandaşların Sağlık Primi Giderlerinin Karşlanması	13.383.926.000	0	13.383.926.000	14.341.410.000	0	14.341.410.000	15.213.125.000	0	15.213.125.000
Sosyal Yardımlaşma ve Dayanışmayı Teşvik Kanunu Kapsamında Katılım Payı Destekleri	47.960.000	44.094.000	92.054.000	51.768.000	46.299.000	98.067.000	53.843.000	48.614.000	102.457.000
YÖNETİM VE DESTEK PROGRAMI	883.784.000	0	883.784.000	946.808.000	0	946.808.000	1.005.891.000	0	1.005.891.000
TEFTİŞ, DENETİM VE DANIŞMANLIK HİZMETLERİ	190.994.000	0	190.994.000	205.072.000	0	205.072.000	217.931.000	0	217.931.000

PROGRAM SINIFLANDIRMASI	2020			2021			2022		
	BÜTÇE İÇİ	BÜTÇE DIŞI	TOPLAM	BÜTÇE İÇİ	BÜTÇE DIŞI	TOPLAM	BÜTÇE İÇİ	BÜTÇE DIŞI	TOPLAM
Hukuki Danışmanlık ve Muhakemat Hizmetleri	7.778.000	0	7.778.000	8.352.000	0	8.352.000	8.874.000	0	8.874.000
İç Denetim	4.288.000	0	4.288.000	4.605.000	0	4.605.000	4.900.000	0	4.900.000
Kamuoyu İlişkilerinin Yürütülmesi	19.132.000	0	19.132.000	20.511.000	0	20.511.000	21.645.000	0	21.645.000
Teffiş, İnceleme ve Soruşturma	159.796.000	0	159.796.000	171.604.000	0	171.604.000	182.512.000	0	182.512.000
ÜST YÖNETİM, İDARI VE MALİ HİZMETLER	692.790.000	0	692.790.000	741.736.000	0	741.736.000	787.960.000	0	787.960.000
Bilgi Teknolojilerine Yönelik Faaliyetler	45.300.000	0	45.300.000	47.157.000	0	47.157.000	49.855.000	0	49.855.000
Diğer Destek Hizmetleri	472.707.000	0	472.707.000	507.500.000	0	507.500.000	539.544.000	0	539.544.000
Engellilerin Erişebilirliğinin Sağlanması	185.000	0	185.000	198.000	0	198.000	209.000	0	209.000
Genel Destek Hizmetleri	114.707.000	0	114.707.000	122.558.000	0	122.558.000	129.929.000	0	129.929.000
İnsan Kaynakları Yönetimine İlişkin Faaliyetler	15.609.000	0	15.609.000	16.764.000	0	16.764.000	17.832.000	0	17.832.000
Özel Kalem Hizmetleri	30.684.000	0	30.684.000	32.955.000	0	32.955.000	35.053.000	0	35.053.000
Strateji Geliştirme ve Mali Hizmetler	13.598.000	0	13.598.000	14.604.000	0	14.604.000	15.538.000	0	15.538.000
GENEL TOPLAM	125.809.131.000	10.881.169.000	136.690.300.000	139.606.773.000	11.492.549.000	151.099.322.000	150.399.403.000	12.037.533.000	162.436.936.000

EKONOMİK SINIFLANDIRMA DÜZEYİNDE AİLE, ÇALIŞMA VE SOSYAL HİZMETLER BAKANLIĞI PERFORMANS PROGRAMI MALİYETİ

EKONOMİK KOD	2020				2021				2022			
	HİZMET PROGRAMLARI TOPLAM	YÖNETİM VE DESTEK PROGRAMI	PROGRAM DIŞI GİDERLER	TOPLAM	HİZMET PROGRAMLARI TOPLAM	YÖNETİM VE DESTEK PROGRAMI	PROGRAM DIŞI GİDERLER	TOPLAM	HİZMET PROGRAMLARI TOPLAM	YÖNETİM VE DESTEK PROGRAMI	PROGRAM DIŞI GİDERLER	TOPLAM
Personel Giderleri	3.124.296.000	588.168.000		3.712.464.000	3.357.378.000	632.041.000		3.989.419.000	3.574.592.000	672.938.000		4.247.530.000
Sosyal Güvenlik Kurumuna Devlet Primi Giderleri	608.870.000	88.804.000		697.674.000	654.296.000	95.425.000		749.721.000	696.630.000	101.597.000		798.227.000
Mal ve Hizmet Alım Giderleri	1.419.091.000	164.013.000		1.583.104.000	1.521.128.000	175.810.000		1.696.938.000	1.603.616.000	185.338.000		1.788.954.000
Faiz Giderleri				0				0				0
Cari Transferler	119.547.559.000	3.945.000		119.551.504.000	132.897.234.000	4.229.000		132.901.463.000	143.276.653.000	4.458.000		143.281.111.000
Sermaye Giderleri	154.859.000	35.264.000		190.123.000	154.135.000	35.541.000		189.676.000	162.148.000	37.593.000		199.741.000
Sermaye Transferleri	70.672.000	3.590.000		74.262.000	75.794.000	3.762.000		79.556.000	79.873.000	3.967.000		83.840.000
Borç Verme				0				0				0
Yedek Ödenekler				0				0				0
BÜTÇE İÇİ TOPLAM KAYNAK	124.925.347.000	883.784.000	0	125.809.131.000	138.659.965.000	946.808.000	0	139.606.773.000	149.393.512.000	1.005.891.000	0	150.399.403.000
Döner Sermaye	142.187.000			142.187.000	165.441.000			165.441.000	186.656.000			186.656.000
Özel Hesap				0				0				0
Diğer Bütçe Dışı Kaynak	10.738.982.000			10.738.982.000	11.327.108.000			11.327.108.000	11.850.877.000			11.850.877.000
BÜTÇE DIŞI TOPLAM KAYNAK	10.881.169.000	0	0	10.881.169.000	11.492.549.000	0	0	11.492.549.000	12.037.533.000	0	0	12.037.533.000
GENEL TOPLAM	135.806.516.000	883.784.000	0	136.690.300.000	150.152.514.000	946.808.000	0	151.099.322.000	161.431.045.000	1.005.891.000	0	162.436.936.000

E- Diğer Hususlar

FAALİYETLERDEN SORUMLU HARCAMA BİRİMLERİ

PROGRAM	ALT PROGRAM	FAALİYET	SORUMLU HARCAMA BİRİMİ
AİLENİN KORUNMASI VE GÜÇLENDİRİLMESİ	AİLENİN GÜÇLENDİRİLMESİ	Aileye Yönelik Eğitim, Danışmanlık ve Araştırma Hizmetleri	AİLE VE TOPLUM HİZMETLERİ GENEL MÜDÜRLÜĞÜ
		Aileye Yönelik Hizmetlerin Planlanması ve Koordinasyonu	AİLE VE TOPLUM HİZMETLERİ GENEL MÜDÜRLÜĞÜ
	AİLENİN KORUNMASI	Dinamik Nüfus Yapısının Korunması	STRATEJİ GELİŞTİRME BAŞKANLIĞI, SOSYAL YARDIMLAR GENEL MÜDÜRLÜĞÜ
		Aile ve Toplumla Yönelik Sosyal Hizmet Faaliyetleri	İL MÜDÜRLÜKLERİ
AKTİF VE SAĞLIKLI YAŞANMA	YAŞLI BAKIMI	Aile Yapısını Etkileyen Kötü Alışkanlıkların ve Bağımlılıkların Azaltılmasına Yönelik Hizmetler	İL MÜDÜRLÜKLERİ
		Özel Kurumlarda Yaşlı Bakım Hizmetleri	İL MÜDÜRLÜKLERİ
	YAŞILARIN TOPLUMSAL YAŞAMA AKTİF KATILIMI	Yaşlılara Yönelik Kurumsal Bakım Hizmetleri	İL MÜDÜRLÜKLERİ
		Yaşlılara Yönelik Hizmetlerin Planlanması ve Koordinasyonu	ENGELLI VE YAŞLI HİZMETLERİ GENEL MÜDÜRLÜĞÜ
	YAŞILARIN TOPLUMSAL YAŞAMA AKTİF KATILIMI	Yaşlıların Toplumsal Yaşama Katılımı İçin Sağlanan Seyahat Destekleri	İL MÜDÜRLÜKLERİ

PROGRAM	ALT PROGRAM	FAALİYET	SORUMLU HARCAMA BİRİMİ		
ÇOCUKLARIN KORUNMASI VE GELİŞİMİNİN SAĞLANMASI	ÇOCUKLARIN GELİŞİMİ	Çocuklara Yönelik Koruyucu, Önleyici ve Güçlendirici Hizmetlerin Planlanması ve Koordinasyonu	ÇOCUK HİZMETLERİ GENEL MÜDÜRLÜĞÜ		
		Bakım İhtiyacı Olan Çocuklara Aileleri Yanında Bakım Desteği	İL MÜDÜRLÜKLERİ		
	ÇOCUKLARIN KORUNMASI	Bakım İhtiyacı Olan Çocukların Koruyucu Aile Yanında Bakımı	Bakım İhtiyacı Olan Çocuklar İçin Ev Tipi Kuruluşlarda Bakım Hizmetleri	İL MÜDÜRLÜKLERİ	
			Bakım İhtiyacı Olan Çocuklar İçin Kurumsal Bakım Hizmetleri	İL MÜDÜRLÜKLERİ	
		Çocuk işçiliği ile Mücadeleye Yönelik Faaliyetler	Bakım İhtiyacı Olan Engellilerin Evde Bakımının Desteklenmesi	İL MÜDÜRLÜKLERİ	
			Engellilere Yönelik Kurumsal Bakım Hizmetleri	İL MÜDÜRLÜKLERİ	
		ENGELLİ BAKIMI	Özel Kurumlarda Engelli Bakım Hizmetleri	Engellilere Yönelik Hizmetlerin Planlanması ve Koordinasyonu	ENGELLİ VE YAŞLI HİZMETLERİ GENEL MÜDÜRLÜĞÜ
				Engellilerin Erişilebilirliğinin Sağlanması	DESTEK HİZMETLERİ DAİRESİ BAŞKANLIĞI
		ENGELLİLERİN TOPLUMSAL HAYATA KATILIMI VE ÖZEL EĞİTİM	ENGELLİLERİN EKONOMİK VE SOSYAL HAYATA KATILIMI	Engellilerin Korumalı İşyerlerinde İstihdamının Desteklenmesi	ENGELLİ VE YAŞLI HİZMETLERİ GENEL MÜDÜRLÜĞÜ

PROGRAM	ALT PROGRAM	FAALİYET	SORUMLU HARCAMA BİRİMİ	
İSTİHDAM	ÇALIŞMA HAYATI VE SOSYAL DİYALOG	Çalışma Hayatı ve Sosyal Diyalogun Geliştirilmesi	ÇALIŞMA GENEL MÜDÜRLÜĞÜ, ÇALIŞMA VE SOSYAL GÜVENLİK EĞİTİM VE ARAŞTIRMA MERKEZİ	
		Kamuda Etik Kültürünün Geliştirilmesi	ÇALIŞMA GENEL MÜDÜRLÜĞÜ	
		Mevsimlik Tarım İşçilerine Yönelik Faaliyetler	ÇALIŞMA GENEL MÜDÜRLÜĞÜ	
	İSTİHDAMIN ARTIRILMASI VE İŞSİZLİKLE MÜCADELE	Uluslararası İşgücü Politikası Uygulamalarının Geliştirilmesi	Uluslararası İşgücü Genel Müdürlüğü	
		İstihdamın Korunması ve Geliştirilmesi	STRATEJİ GELİŞTİRME BAŞKANLIĞI	
		İşsizlik Sigortasına Katkı	STRATEJİ GELİŞTİRME BAŞKANLIĞI	
	İŞ SAĞLIĞI VE GÜVENLİĞİ	Sigorta Prim Teşvikleri	Sigorta Prim Teşvikleri	STRATEJİ GELİŞTİRME BAŞKANLIĞI
		İş Sağlığı ve Güvenliğinin Sağlanması	İş Sağlığı ve Güvenliği Genel Müdürlüğü, İş Sağlığı ve Güvenliği Araştırma ve Geliştirme Enstitüsü Başkanlığı	
	YURTDIŞINDA YAŞAYAN VATANDAŞLARA YÖNELİK İSTİHDAM VE SOSYAL KORUMA HİZMETLERİ	Yurtdışında Yaşayan Vatandaşların İstihdamını ve Sosyal Korumalarını Sağlamaya Yönelik Faaliyetler	DIŞ İLİŞKİLER GENEL MÜDÜRLÜĞÜ, YURT DIŞI TEŞKİLATI	

PROGRAM	ALT PROGRAM	FAALİYET	SORUMLU HARCAMA BİRİMİ
KADININ GÜÇLENMESİ	KADINA YÖNELİK AYRIMCILIK VE ŞİDDETE MÜCADELE EDİLMESİ	Şiddete uğrayan Kadınlara Yönelik Hizmetler	İL MÜDÜRLÜKLERİ
		Şiddetin Önlenmesi ve İzlenmesine Yönelik Hizmetler	İL MÜDÜRLÜKLERİ
SOSYAL GÜVENLİK	KADININ TOPLUMSAL STATÜSÜNÜN GELİŞTİRİLMESİ VE FIRSAT EŞİTLİĞİNİN SAĞLANMASI	Kadınlara Yönelik Hizmetlerin Planlanması ve Koordinasyonu	KADININ STATÜSÜ GENEL MÜDÜRLÜĞÜ
		Sosyal Güvenlik Kurumunun Finansman Açığının Karşlanması	STRATEJİ GELİŞTİRME BAŞKANLIĞI
ŞEHİT YAKINI VE GAZİLER	SOSYAL GÜVENLİK SİSTEMİNE MALİ KATKI	Şehit Yakını ve Gazilere Yönelik Hizmetlerin Planlanması ve Koordinasyonu	ŞEHİT YAKINLARI VE GAZİLER GENEL MÜDÜRLÜĞÜ
		Sosyal Yardım Hizmetlerinin Planlanması ve Koordinasyonu	SOSYAL YARDIMLAR GENEL MÜDÜRLÜĞÜ
YOKSULLUKLA MÜCADELE VE SOSYAL YARDIMLAŞMA	YOKSULLUKLA MÜCADELE	İhtiyaç Sahibi Engellilerin Mali Açıdan Desteklenmesi	SOSYAL YARDIMLAR GENEL MÜDÜRLÜĞÜ
		İhtiyaç Sahibi Yaşlıların Mali Açıdan Desteklenmesi	SOSYAL YARDIMLAR GENEL MÜDÜRLÜĞÜ
		Ödeme Gücü Olmayan Vatandaşların Sağlık Primi Giderlerinin Karşlanması	SOSYAL YARDIMLAR GENEL MÜDÜRLÜĞÜ
		Sosyal Yardımlaşma ve Dayanışmayı Teşvik Kanunu Kapsamında Katılım Payı Destekleri	SOSYAL YARDIMLAR GENEL MÜDÜRLÜĞÜ
			SOSYAL YARDIMLAR GENEL MÜDÜRLÜĞÜ

PROGRAM	ALT PROGRAM	FAALİYET	SORUMLU HARCAMA BİRİMİ
YÖNETİM VE DESTEK PROGRAMI	TEFTİŞ, DENETİM VE DANIŞMANLIK HİZMETLERİ	Hukuki Danışmanlık ve Muhakemat Hizmetleri	HUKUK HİZMETLERİ GENEL MÜDÜRLÜĞÜ
		İç Denetim	ÖZEL KALEM MÜDÜRLÜĞÜ
		Kamuoyu ilişkilerinin Yürütülmesi	BASIN VE HALKLA İLİŞKİLER MÜŞAVİRLİĞİ
		Teftiş, İnceleme ve Soruşturma	REHBERLİK VE TEFTİŞ BAŞKANLIĞI
		Bilgi Teknolojilerine Yönelik Faaliyetler	BİLGİ İŞLEM DAİRESİ BAŞKANLIĞI
	ÜST YÖNETİM, İDARİ VE MALİ HİZMETLER	Diğer Destek Hizmetleri	AVRUPA BİRLİĞİ VE MALİ YARDIMLAR DAİRESİ BAŞKANLIĞI, İL MÜDÜRLÜKLERİ
		Engellilerin Erişebilirliğinin Sağlanması	ENGELLİ VE YAŞLI HİZMETLERİ GENEL MÜDÜRLÜĞÜ
		Genel Destek Hizmetleri	DESTEK HİZMETLERİ DAİRESİ BAŞKANLIĞI
		İnsan Kaynakları Yönetimine İlişkin Faaliyetler	PERSONEL GENEL MÜDÜRLÜĞÜ, EĞİTİM VE YAYIN DAİRESİ BAŞKANLIĞI
		Özel Kalem Hizmetleri	ÖZEL KALEM MÜDÜRLÜĞÜ
	Strateji Geliştirme ve Mali Hizmetler	STRATEJİ GELİŞTİRME BAŞKANLIĞI	

PERFORMANS GÖSTERGELERİNİN İZLENMESİNDEN SORUMLU BİRİMLER

PROGRAM	ALT PROGRAM	PERFORMANS GÖSTERGELERİ	SORUMLU BİRİM
AİLENİN KORUNMASI VE GÜÇLENDİRİLMESİ	AİLENİN GÜÇLENDİRİLMESİ	Aile eğitim programı katılımcı sayısı	AİLE VE TOPLUM HİZMETLERİ GENEL MÜDÜRLÜĞÜ
		Çeyiz yardımından yararlanan kişi sayısı	STRATEJİ GELİŞTİRME BAŞKANLIĞI
		Doğum yardımından yararlanan kişi sayısı	STRATEJİ GELİŞTİRME BAŞKANLIĞI
		Evlilik öncesi eğitim programı katılımcı sayısı	AİLE VE TOPLUM HİZMETLERİ GENEL MÜDÜRLÜĞÜ
		Kötü alışkanlık ve bağımlılıkların azaltılmasına yönelik eğitim verilen kişi sayısı	AİLE VE TOPLUM HİZMETLERİ GENEL MÜDÜRLÜĞÜ
		Psikososyal destek eğitimcileri tarafından farkındalık eğitimi verilen personel sayısı	AİLE VE TOPLUM HİZMETLERİ GENEL MÜDÜRLÜĞÜ
		Psikososyal destek kapsamında başlangıç düzeyi eğitimi verilen personel sayısı	AİLE VE TOPLUM HİZMETLERİ GENEL MÜDÜRLÜĞÜ
		Aile danışmanlık hizmetinden yararlanan kişi sayısı	AİLE VE TOPLUM HİZMETLERİ GENEL MÜDÜRLÜĞÜ
		Aile sosyal destek programı ile ulaşılan hane sayısı	AİLE VE TOPLUM HİZMETLERİ GENEL MÜDÜRLÜĞÜ
		Aile sosyal destek programı kapsamında istihdam edilen personel başına düşen hane sayısı	AİLE VE TOPLUM HİZMETLERİ GENEL MÜDÜRLÜĞÜ
AİLENİN KORUNMASI	AİLENİN KORUNMASI	Aileye yönelik eğitim ve danışmanlık hizmetlerinden memnuniyet oranı	AİLE VE TOPLUM HİZMETLERİ GENEL MÜDÜRLÜĞÜ
		Sosyal hizmet merkezi sayısı	AİLE VE TOPLUM HİZMETLERİ GENEL MÜDÜRLÜĞÜ

PROGRAM	ALT PROGRAM	PERFORMANS GÖSTERGELERİ	SORUMLU BİRİM
AKTİF VE SAĞLIKLI YAŞLANMA	YAŞLI BAKIMI	Kuruluştaki kalan yaşlıların sosyal, kültürel ve sportif etkinliklere katılım oranı	ENGELLİ VE YAŞLI HİZMETLERİ GENEL MÜDÜRLÜĞÜ
	YAŞLILARIN TOPLUMSAL YAŞAMA AKTİF KATILIMI	Yaşlı kuruluştaki bakım hizmeti verilen yaşlı sayısı Sosyal Yardımlaşma ve Dayanışmayı Teşvik Fonu sosyal hizmet projelerinden yararlanan yaşlı sayısındaki artış oranı Ücretsiz seyahat hizmeti kapsamında gelir desteği verilen araç sayısı Yaşlı destek programından yararlanan kişi sayısı	ENGELLİ VE YAŞLI HİZMETLERİ GENEL MÜDÜRLÜĞÜ ENGELLİ VE YAŞLI HİZMETLERİ GENEL MÜDÜRLÜĞÜ ENGELLİ VE YAŞLI HİZMETLERİ GENEL MÜDÜRLÜĞÜ ENGELLİ VE YAŞLI HİZMETLERİ GENEL MÜDÜRLÜĞÜ
ÇOCUKLARIN KORUNMASI VE GELİŞİMİNİN SAĞLANMASI	ÇOCUKLARIN GELİŞİMİ	Çocuklara yönelik koruyucu ve önleyici faaliyetlere katılan çocuk ve aile sayısı	ÇOCUK HİZMETLERİ GENEL MÜDÜRLÜĞÜ
		İl çocuk hakları komitelerince yürütülen faaliyetlere katılan çocuk sayısı	ÇOCUK HİZMETLERİ GENEL MÜDÜRLÜĞÜ
	ÇOCUKLARIN KORUNMASI	Çocuk evi sayısı	ÇOCUK HİZMETLERİ GENEL MÜDÜRLÜĞÜ
		Çocuk evlerinde bakılan çocuk sayısı	ÇOCUK HİZMETLERİ GENEL MÜDÜRLÜĞÜ
		Çocuk işçiliği ile mücadele kapsamında ulaşılan çocuk sayısı	ÇALIŞMA GENEL MÜDÜRLÜĞÜ
		Çocuk kuruluş sayısı	ÇOCUK HİZMETLERİ GENEL MÜDÜRLÜĞÜ
		Çocuk kuruluşlarında bakılan çocuk sayısı	ÇOCUK HİZMETLERİ GENEL MÜDÜRLÜĞÜ
		Koruyucu aile yanına yerleştirilen çocuk sayısı	ÇOCUK HİZMETLERİ GENEL MÜDÜRLÜĞÜ
		Sosyal ve ekonomik destek ile ailesi yanında desteklenen çocuk sayısı	ÇOCUK HİZMETLERİ GENEL MÜDÜRLÜĞÜ

PROGRAM	ALT PROGRAM	PERFORMANS GÖSTERGELERİ	SORUMLU BİRİM
ENGELLİLERİN TOPLUMSAL HAYATA KATILIMI VE ÖZEL EĞİTİM	ENGELLİ BAKIMI	Evde bakım yardımıyla yararlanan engelli sayısı	ENGELLİ VE YAŞLI HİZMETLERİ GENEL MÜDÜRLÜĞÜ
		Kuruluşta kalan engellilerin sosyal, kültürel ve sportif etkinliklere katılım oranı	ENGELLİ VE YAŞLI HİZMETLERİ GENEL MÜDÜRLÜĞÜ
		Resmi bakım ve rehabilitasyon merkezleri sayısı	ENGELLİ VE YAŞLI HİZMETLERİ GENEL MÜDÜRLÜĞÜ
		Erişilebilirlik izleme ve denetleme komisyonlarının düzenlenen erişilebilirlik belgesi sayısı	ENGELLİ VE YAŞLI HİZMETLERİ GENEL MÜDÜRLÜĞÜ
		Kendi işini kurma hibe desteği verilen proje sayısı	ENGELLİ VE YAŞLI HİZMETLERİ GENEL MÜDÜRLÜĞÜ
	ENGELLİLERİN EKONOMİK VE SOSYAL HAYATA KATILIMI	Korumsal işyeri sayısı	ENGELLİ VE YAŞLI HİZMETLERİ GENEL MÜDÜRLÜĞÜ
		Korumsal işyerinde çalışan engelli sayısı	ENGELLİ VE YAŞLI HİZMETLERİ GENEL MÜDÜRLÜĞÜ
		Çalışma hayatı ile ilgili araştırma ve proje sayısı	ÇALIŞMA GENEL MÜDÜRLÜĞÜ
		İşgücü piyasasında nitelikli yabancıların çalışacağı sektörlerin belirlenmesine yönelik sektör çalışması sayısı	ULUSLARARASI İŞGÜCÜ GENEL MÜDÜRLÜĞÜ
		Mevsimlik tarım işçisi sayısı	ÇALIŞMA GENEL MÜDÜRLÜĞÜ
İSTİHDAM	ÇALIŞMA HAYATI VE SOSYAL DİYALOG	Mobbing kaynaklı başvuru sayısı	ÇALIŞMA GENEL MÜDÜRLÜĞÜ

PROGRAM	ALT PROGRAM	PERFORMANS GÖSTERGELERİ	SORUMLU BİRİM	
İSTİHDAM	İSTİHDAMIN ARTIRILMASI VE İŞSİZLİKLE MÜCADELE	Ar-ge prim teşvikinden faydalanan kişi sayısı	STRATEJİ GELİŞTİRME BAŞKANLIĞI	
		Faaliyete geçen iş kulübü sayısı	STRATEJİ GELİŞTİRME BAŞKANLIĞI	
		İşbaşı eğitim programından yararlanan kişi sayısı	ÇALIŞMA GENEL MÜDÜRLÜĞÜ	
		İşsizlik oranı	STRATEJİ GELİŞTİRME BAŞKANLIĞI	
		İşveren prim teşvikinden faydalanan kişi sayısı	STRATEJİ GELİŞTİRME BAŞKANLIĞI	
		Mesleki eğitim programlarından yararlanan kişi sayısı	STRATEJİ GELİŞTİRME BAŞKANLIĞI	
		Ulusal istihdam stratejisi ve eylem planları kapsamında gerçekleştirilen izleme, değerlendirme ve koordinasyon faaliyeti sayısı	ÇALIŞMA GENEL MÜDÜRLÜĞÜ	
	İŞ SAĞLIĞI VE GÜVENLİĞİ	YURTDIŞINDA YAŞAYAN VATANDAŞLARA YÖNELİK İSTİHDAM VE SOSYAL KORUMA HİZMETLERİ	İş sağlığı ve güvenliği alanında yetkilendirilmiş kurum denetim oranı	İŞ SAĞLIĞI VE GÜVENLİĞİ GENEL MÜDÜRLÜĞÜ
			İş sağlığı ve güvenliğinin geliştirilmesi ve yaygınlaştırılmasına yönelik yürütülen etkinlik ve proje sayısı	İŞ SAĞLIĞI VE GÜVENLİĞİ GENEL MÜDÜRLÜĞÜ
			Meslek hastalığı tanı sayısı artış oranı	İŞ SAĞLIĞI VE GÜVENLİĞİ GENEL MÜDÜRLÜĞÜ
			Ölümlü iş kazası oranı (yüz binde)	İŞ SAĞLIĞI VE GÜVENLİĞİ GENEL MÜDÜRLÜĞÜ
			Yurtdışında düzenlenen bilgilendirme toplantısı sayısı	DIŞ İLİŞKİLER GENEL MÜDÜRLÜĞÜ
			Yurtdışında koruyucu/bakıcı aile eğitimi verilen kişi sayısı	DIŞ İLİŞKİLER GENEL MÜDÜRLÜĞÜ
			Yurtdışında ulaşılan vatandaş sayısı	DIŞ İLİŞKİLER GENEL MÜDÜRLÜĞÜ

PROGRAM	ALT PROGRAM	PERFORMANS GÖSTERGELERİ	SORUMLU BİRİM
KADININ GÜÇLENMESİ	KADINA YÖNELİK AYRIMCILIK VE ŞİDDETLE MÜCADELE EDİLMESİ	Kadın konuğu sayısı	KADININ STATÜSÜ GENEL MÜDÜRLÜĞÜ
		Kadın konukevlerinde kalan çocuk sayısı	KADININ STATÜSÜ GENEL MÜDÜRLÜĞÜ
		Kadın konukevlerinde kalan kadın sayısı	KADININ STATÜSÜ GENEL MÜDÜRLÜĞÜ
	KADININ TOPLUMSAL STATÜSÜNÜN GELİŞTİRİLMESİ VE FIRSAT EŞİTLİĞİNİN SAĞLANMASI	Kadına yönelik ayrımcılık ve şiddetle mücadele kapsamında farkındalık etkinliklerine katılan kişi sayısı	KADININ STATÜSÜ GENEL MÜDÜRLÜĞÜ
		Şiddet önleme ve izleme merkezi sayısı	KADININ STATÜSÜ GENEL MÜDÜRLÜĞÜ
		İşbaşı eğitim programlarından yararlanan kadın sayısı	KADININ STATÜSÜ GENEL MÜDÜRLÜĞÜ
		Kadının güçlendirilmesine yönelik uygulanan proje ve program sayısı	KADININ STATÜSÜ GENEL MÜDÜRLÜĞÜ
		Kadının güçlenmesine yönelik farkındalık etkinliklerine katılan kişi sayısı	KADININ STATÜSÜ GENEL MÜDÜRLÜĞÜ
		Mesleki eğitim programlarından yararlanan kadın sayısı	KADININ STATÜSÜ GENEL MÜDÜRLÜĞÜ
		Bayram ikramiyesi alan emekli sayısı	STRATEJİ GELİŞTİRME BAŞKANLIĞI
SOSYAL GÜVENLİK	SOSYAL GÜVENLİK SİSTEMİNE MALİ KATKI	Devlet katkısının sosyal güvenlik kurumu gelirlerine oranı	STRATEJİ GELİŞTİRME BAŞKANLIĞI
		Sosyal güvenlik kurumu gelirlerinin giderlerini karşılama oranı	STRATEJİ GELİŞTİRME BAŞKANLIĞI
		Hanelerinde veya tedavi merkezlerinde ziyaret edilerek psikososyal destek sağlanan şehit yakını ve gazi sayısı	ŞEHİT YAKINLARI VE GAZİLER GENEL MÜDÜRLÜĞÜ
ŞEHİT YAKINI VE GAZİLER	ŞEHİT YAKINI VE GAZİLERE YÖNELİK HİZMETLER	Müracaat eden hak sahibi şehit yakını, gazi ve gazi yakınlarının istihdam edilme oranı	ŞEHİT YAKINLARI VE GAZİLER GENEL MÜDÜRLÜĞÜ

PROGRAM	ALT PROGRAM	PERFORMANS GÖSTERGELERİ	SORUMLU BİRİM
YOKSULLUKLA MÜCADELE VE SOSYAL YARDIMLAŞMA	SOSYAL YARDIMLAŞMA	Bütünleşik sosyal yardım bilgi sistemine entegre olan kurum sayısı	SOSYAL YARDIMLAR GENEL MÜDÜRLÜĞÜ
		Elektrik tüketim desteğinden yararlanan kişi sayısı	SOSYAL YARDIMLAR GENEL MÜDÜRLÜĞÜ
		Eşi vefat etmiş kadınlara yapılan yardımdan faydalanan kişi sayısı	SOSYAL YARDIMLAR GENEL MÜDÜRLÜĞÜ
		Genel sağlık sigortası primi devlet tarafından karşılanan kişi sayısı	SOSYAL YARDIMLAR GENEL MÜDÜRLÜĞÜ
		Hane başına sosyal yardım miktarı	SOSYAL YARDIMLAR GENEL MÜDÜRLÜĞÜ
		Muhtaç asker ailelerine yardımdan yararlanan kişi sayısı	SOSYAL YARDIMLAR GENEL MÜDÜRLÜĞÜ
		Öksüz ve yetim yardım programı kapsamında yardım yapılan çocuk sayısı	SOSYAL YARDIMLAR GENEL MÜDÜRLÜĞÜ
		Şartlı eğitim yardımdan faydalanan kız çocuklarının okula devam oranı	SOSYAL YARDIMLAR GENEL MÜDÜRLÜĞÜ
		Şartlı nakit transferinden faydalanan çocuk sayısı	SOSYAL YARDIMLAR GENEL MÜDÜRLÜĞÜ
		Aylık bağlanan bakıma ihtiyacı olan engelli sayısı	SOSYAL YARDIMLAR GENEL MÜDÜRLÜĞÜ
	YOKSULLUKLA MÜCADELE	Aylık bağlanan engelli sayısı	SOSYAL YARDIMLAR GENEL MÜDÜRLÜĞÜ
		Aylık bağlanan engelli yakını sayısı	SOSYAL YARDIMLAR GENEL MÜDÜRLÜĞÜ
		Aylık bağlanan yaşlı sayısı	SOSYAL YARDIMLAR GENEL MÜDÜRLÜĞÜ
		Silikozis aylığı bağlanan kişi sayısı	SOSYAL YARDIMLAR GENEL MÜDÜRLÜĞÜ