



T.C.
Namık Kemal Üniversitesi

2017 Yılı
İdare Faaliyet Raporu

Tekirdağ-Şubat 2018



“Hayatta en hakiki mürşit ilimdir”

M.Kemal ATATÜRK

İÇİNDEKİLER

ÜST YÖNETİCİ SUNUŞU.....	5
I.GENEL BİLGİLER	6
A.Misyon ve Vizyon	7
B.Yetki, Görev ve Sorumluluklar	7
C.İdareye İlişkin Bilgiler	10
1-Fiziksel Yapı	10
2-Örgüt Yapısı	14
3-Bilgi ve Teknolojik Kaynaklar	37
4-İnsan Kaynakları	39
5-Sunulan Hizmetler	45
6-Yönetim ve İç Kontrol Sistemi	77
II.AMAÇ VE HEDEFLER	80
A.İdarenin Amaç ve Hedefleri	80
B.Temel Politikalar ve Öncelikler	81
III.FAALİYETLERE İLİŞKİN BİLGİ VE DEĞERLENDİRMELER	81
A.Mali Bilgiler	81
1-Bütçe Uygulama Sonuçları	81
2-Temel Mali Tablolara İlişkin Açıklamalar	83
3-Mali Denetim Sonuçları	95
B.Performans Bilgileri	96
1-Faaliyet ve Proje Bilgileri	96
2-Performans Sonuçları Tablosu	110
3-Performans Sonuçlarının Değerlendirilmesi	126
4-Performans Bilgi Sisteminin Değerlendirilmesi	131
IV.KURUMSAL KABİLİYET VE KAPASİTENİN DEĞERLENDİRİLMESİ ...	131
A.Üstünlükler.....	131
B.Zayıflıklar.....	133
C.Değerlendirme	134
V.ÖNERİ VE TEDBİRLER	134
VI. EKLER	135



Namık Kemal Üniversitesi Rektörü

Prof. Dr. Osman ŞİMŞEK

ÜST YÖNETİCİ SUNUŞU

Bölgesel ve yerel kalkınma sürecinde önemli bir rol oynayan üniversitelerden birisi olan genç, dinamik, atılımcı, girişimci Namık Kemal Üniversitesi; 10 Fakülte, 3 Yüksekokul ve 1 Konservatuar, 11 Meslek Yüksekokulu, 3 Enstitü ve 11 Uygulama ve Araştırma Merkezi, 35.000 öğrenci ve 1.600'e varan personeli ile mevcut alt yapısını her alanda hızla geliştirerek Türkiye'de öne çıkan, tercih edilen ve dünyada tanınan bir üniversite olma yolunda hızla ilerlemektedir.

Namık Kemal Üniversitesi 5018 sayılı Kamu Mali Yönetimi ve Kontrol Kanunu ile 2547 sayılı Yükseköğretim Kanunu çerçevesinde hazırlamakla yükümlü olduğu yıllık idare faaliyet raporları hazırlamayı, yıllık stratejik plan ile beş yıllık stratejik plan ve performans programı çalışmalarını tek bir örgütsel yapı içerisinde tüm üniversite birimlerinin hazırlamış oldukları birim rapor ve planlarına dayalı olarak sürdürmektedir.

2017 Yılı İdare Faaliyet Raporu Üniversitemiz hakkındaki genel bilgilerle birlikte; kullanılan kaynakları, bütçe hedef ve gerçekleştirmeleri ile meydana gelen sapmaların nedenlerini, üniversitemizin faaliyetlerine ilişkin bilgileri; stratejik plan uyarınca yürütülen bilgileri de içerecek şekilde düzenlenmiştir.

5018 sayılı Kamu Mali Yönetimi ve Kontrol Kanun'un getirdiği yasal zorunluluk yanında bu raporun hazırlanmasında temel amaç kamuoyunu ve yasama organını, üniversitemizin faaliyet sonuçları konusunda bilgilendirme, yönetsel hesap verme sorumluluğunu geliştirerek, kamu hizmetlerini yürütenlerin daha fazla sorumluluk hissetmelerini ve daha sonuç odaklı çalışmalarını, kamu hizmetlerinden yararlananların ödedikleri vergilerin nasıl kullanıldığı ve bir kamu idaresi olan üniversitemizin performansı ile üniversitemiz birimlerinin performansları konusunda bilgi sahibi olmalarını sağlamak ve yasama denetiminin güçlendirilmesine katkıda bulunmaktır. Bu raporun hazırlanmasında emeği geçen tüm personelimize ve birim yöneticilerimize teşekkür ederim.

Bu doküman ile Üniversitemizin 2017 Yılı İdare Faaliyet Raporu kamuoyunun bilgisine sunulur.

Prof. Dr. Osman ŞİMŞEK
Namık Kemal Üniversitesi Rektörü

GENEL BİLGİLER

Namık Kemal Üniversitesi, 2809 sayılı ve 28.03.1983 tarihli Yükseköğretim Kurumları Teşkilat Kanunu'nun 5467 sayılı ve 01.03.2006 tarihli Kanun'un 1 inci maddesi ile değişik ek 62 nci maddesi uyarınca Tekirdağ ilinde 2006 yılında kurulmuştur.

Namık Kemal Üniversitesi Fen Edebiyat Fakültesi, Tıp Fakültesi, İktisadi ve İdari Bilimler Fakültesi, Çorlu Mühendislik Fakültesi, Ziraat Fakültesi, Güzel Sanatlar Tasarım Mimarlık Fakültesi, Veteriner Fakültesi, İlahiyat Fakültesi, Hukuk Fakültesi, Dış Hekimliği Fakültesi, Sağlık Bilimleri Enstitüsü, Sosyal Bilimler Enstitüsü, Fen Bilimleri Enstitüsü, Sağlık Yüksekokulu, Yabancı Diller Yüksekokulu, Beden Eğitimi ve Spor Yüksekokulu, Türk Müziği Devlet Konservatuvarı, Çerkezköy Meslek Yüksekokulu, Çorlu Meslek Yüksekokulu, Hayrabolu Meslek Yüksekokulu, Malkara Meslek Yüksekokulu, Marmara Ereğlisi Meslek Yüksekokulu, Muratlı Meslek Yüksekokulu, Sağlık Hizmetleri Meslek Yüksekokulu, Saray Meslek Yüksekokulu, Sosyal Bilimler Meslek Yüksekokulu, Şarköy Meslek Yüksekokulu ve Teknik Bilimler Meslek Yüksekokulu'ndan oluşmaktadır.

Üniversitemiz 1.263.761,00 m² üniversitemiz adına kayıtlı arazisi, 266.830,45 m² üniversitemize kayıtlı kapalı alan ve 3.166.481,00 m² hazine arazisi, 19.952,00 m² hazineye kayıtlı kapalı alan ile 12 yerleşkede konuşlanmıştır. Merkez Yerleşkesinde; 9 Fakülte, 3 Enstitü, 1 Konservatuar, 3 Yüksekokul, 3 Meslek Yüksekokulu, 11 Araştırma ve Uygulama Merkezi ile Rektörlüğe bağlı 5 bölüm ile ilçe yerleşkelerinde; 1 Fakülte, 8 Meslek Yüksekokulu bulunmaktadır.

Üniversitemizin kapalı alanlarının kullanım durumuna göre sınıflandırılması yapıldığında Üniversitemizde; 42 adet toplantı salonu, 14 adet konferans salonu, 5 adet seminer salonu, 12 adet anfi, 284 adet sınıf, 24 adet bilgisayar laboratuvarı, 2 adet teknik resim salonu, 188 adet diğer laboratuvar ile kapalı spor solunu, yarı olimpik yüzme havuzu ve stadyum bulunmaktadır.

Üniversitemizde 2017-2018 eğitim öğretim yılında 28 akademik birimde 23 doktora programı, 52 yüksek lisans programı, 52 lisans programı ve 98 önlisans programında eğitim ve öğretim verilmiştir. 2017-2018 eğitim öğretim yılında Üniversitemizde önlisans, lisans ve lisansüstü düzeyinde eğitim alan öğrenci sayıları sırası ile 19.646, 12.320 ve 3.129 olmuştur. Toplam öğrenci sayısı 01.10.2017 tarihi itibarıyla 35.095 olmuştur. Aynı zamanda 2016-2017 eğitim öğretim yılında 4.513 öğrenci programlarımızdan mezun olmuştur.

31.12.2017 tarihi itibarıyla Üniversitemizde 117 profesör, 98 doçent, 291 yardımcı doçent olmak üzere 506 öğretim üyesi görev yapmaktadır. Buna ek olarak 213 öğretim görevlisi, 54 okutman, 15 uzman ve 259 araştırma görevlisi görev almış olup toplam öğretim elemanı sayısı 1.047 olmuştur. Ayrıca 9 sözleşmeli akademik personel çalışmıştır. Aynı tarih itibarıyla 511'i kadrolu, 25'i 657/4B ve 1'i 657/4C'li olmak üzere toplam 537 idari personel 657 sayılı Kanun'na tabi görev almıştır. Hizmet alımı yöntemiyle 674 adet (İdari ve Mali İşler Daire Başkanlığı 205, Sağlık Kültür ve Spor Daire Başkanlığı 59, Uygulama ve Araştırma Hastanesi 408, Ziraat Fakültesi 2) personel hizmet alınan firmalar tarafından Üniversitemiz hizmetlerinde çalıştırılmıştır.

A. Misyon ve Vizyon

Misyon;

Namık Kemal Üniversitesi; Bir yükseköğretim kurumu olarak; öğrenci merkezli eğitim anlayışıyla özgüvenli, zihni açık ve donanımlı bireyler yetiştirme; ülkesi, bölgesi ve tüm dünya yararına araştırmalar yapma ve bunları yaparken yeni değerler üretme, var olan değerleri geliştirme ve koruma misyonunu benimser.

Vizyon;

Namık Kemal Üniversitesi'nin vizyonu; Uluslararası standartlarda eğitim-öğretim hizmeti vererek, araştırmacı ve yenilikçi anlayışıyla sürekli gelişen bir dünya üniversitesi olmaktır.

Kaynak: Namık Kemal Üniversitesi 2015-2019 yılları Stratejik Planı.

B. Yetki, Görev ve Sorumluluklar

Yükseköğretim kurumlarının yetki, görev ve sorumlulukları Türkiye Cumhuriyeti Anayasası'nın 130 uncu maddesi ve 2547 sayılı Yükseköğretim Kanunu ile düzenlenmiştir. Anayasada yer aldığı üzere; Yükseköğretim kurumları, çağdaş akademik esaslarına dayanan bir düzen içinde milletin ve ülkenin ihtiyaçlarına uygun insan gücü yetiştirmek amacı ile ortaöğretime dayalı çeşitli düzeylerde akademik, bilimsel araştırma, yayın ve danışmanlık yapmak, ülkeye ve insanlığa hizmet etmek üzere çeşitli birimlerden oluşan kamu tüzel kişiliğine ve bilimsel özerkliğe sahip kurumlar olarak tanımlanmıştır.

2547 sayılı Yükseköğretim Kanunu'nda ise, üniversite; bilimsel özerkliğe ve kamu tüzel kişiliğine sahip yüksek düzeyde akademik, bilimsel araştırma, yayın ve danışmanlık yapan; fakülte, enstitü, yüksekokul vs. kuruluş ve birimlerden oluşan bir yükseköğretim kurumu olarak tanımlanmış ve yükseköğretimin amacı, ana ilkeleri ve yükseköğretim kurumlarının görevleri aşağıda belirtildiği şekilde belirlenmiştir.

Yükseköğretimin Amacı:

2547 sayılı Yükseköğretim Kanunu'nun "Amaç" başlıklı 4 üncü maddesinde Yükseköğretimin amacı tanımlanmıştır. Bu düzenlemeye göre yükseköğretimin amacı;

a. Öğrencilerini;

- (1) Atatürk inkılâpları ve ilkeleri doğrultusunda Atatürk milliyetçiliğine bağlı,
- (2) Türk milletinin milli, ahlaki, insani, manevi ve kültürel değerlerini taşıyan, Türk olmanın şeref ve mutluluğunu duyan,
- (3) Toplum yararını kişisel çıkarının üstünde tutan, aile, ülke ve millet sevgisi ile dolu,
- (4) Türkiye Cumhuriyeti Devleti'ne karşı görev ve sorumluluklarını bilen ve bunları davranış haline getiren,

(5) Hür ve bilimsel düşünce gücüne, geniş bir dünya görüşüne sahip, insan haklarına saygılı,

(6) Beden, zihin, ruh, ahlak ve duygu bakımından dengeli ve sağlıklı şekilde gelişmiş,

(7) İlgil ve yetenekleri yönünde yurt kalkınmasına ve ihtiyaçlarına cevap verecek, aynı zamanda kendi geçim ve mutluluğunu sağlayacak bir mesleğin bilgi, beceri, davranış ve genel kültürüne sahip, vatandaşlar olarak yetiştirmek,

b. Türk Devletinin ülkesi ve milletiyle bölünmez bir bütün olarak, refah ve mutluluğunu artırmak amacıyla; ekonomik, sosyal ve kültürel kalkınmasına katkıda bulunacak ve hızlandıracak programlar uygulayarak, çağdaş uygarlığın yapıcı, yaratıcı ve seçkin bir ortağı haline gelmesini sağlamak,

c. Yükseköğretim kurumları olarak yüksek düzeyde bilimsel çalışma ve araştırma yapmak, bilgi ve teknoloji üretmek, bilim verilerini yaymak, ulusal alanda gelişme ve kalkınmaya destek olmak, yurt içi ve yurt dışı kurumlarla işbirliği yapmak suretiyle bilim dünyasının seçkin bir üyesi haline gelmek, evrensel ve çağdaş gelişmeye katkıda bulunmaktır.

Ana İlkeleri:

Yükseköğretim aşağıdaki “Ana İlkeler” doğrultusunda planlanır, programlanır ve düzenlenir;

a. Öğrencilere, Atatürk inkılapları ve ilkeleri doğrultusunda Atatürk milliyetçiliğine bağlı hizmet bilincinin kazandırılması sağlanır.

b. Milli kültürümüz, örf ve adetlerimize bağlı, kendimize has şekil ve özellikleri ile evrensel kültür içinde korunarak geliştirilir ve öğrencilere, milli birlik ve beraberliği kuvvetlendirici ruh ve irade gücü kazandırılır.

c. Yükseköğretim kurumlarının özellikleri, akademik dalları ile amaçları gözetilerek akademide birlik ilkesi sağlanır.

d. Akademik plan ve programları, bilimsel ve teknolojik esaslara, ülke ve yöre ihtiyaçlarına göre kısa ve uzun vadeli olarak hazırlanıp sürekli olarak geliştirilir.

e. Yükseköğretimde imkân ve fırsat eşitliğini sağlayacak önlemler alınır.

f. Üniversiteler ile yüksek teknoloji enstitüleri ve bunlar içindeki fakülte, enstitü ve yüksekokullar, kalkınma plan ve programlarının ilke ve hedefleri doğrultusunda ve yükseköğretim planlaması çerçevesinde Yükseköğretim Kurulunun görüşü veya önerisi üzerine kanunla kurulur.

g. Meslek elemanı yetiştiren bakanlıklara bağlı yüksekokullar, Yükseköğretim Kurulunun tespit edeceği esaslara göre Bakanlar Kurulu Kararı ile kurulur.

h. Yükseköğretim kurumlarının geliştirilmesi, verimlerinin artırılması, genişletilmesi ve bütün yurda yaygınlaştırılması amacına yönelik olarak yenilerinin açılması, öğretim elemanlarının yurt içinde ve dışında yetiştirilmeleri ve görevlendirilmeleri, üretim-insan gücü-eğitim unsurları arasında dengenin sağlanması, yükseköğretime ayrılan kaynakların ve ihtisas gücünün dağılımı, milli eğitim politikası ve kalkınma planları ilke ve hedefleri doğrultusunda ülke, çevre ve uygulama alanı ihtiyaçlarının karşılanması, örgün, yaygın, sürekli ve açık akademiği de kapsayacak şekilde planlanır ve gerçekleştirilir.

1. Yükseköğretim kurumlarında, Atatürk ilkeleri ve inkılâp tarihi, Türk dili, yabancı dil zorunlu derslerdendir. Ayrıca, zorunlu olmamak koşuluyla beden eğitimi veya güzel sanat dallarındaki derslerden birisi okutulur. Bütün bu dersler en az iki yarıyıl olarak programlanır ve uygulanır.

Yükseköğretim Kurumlarının Görevleri:

Yukarıdaki amaç ve ana ilkelere uygun olarak yükseköğretim kurumlarının görevleri;

a. Çağdaş uygarlık ve akademik esaslarına dayanan bir düzen içinde, toplumun ihtiyaçları ve kalkınma planları ilke ve hedeflerine uygun ve ortaöğretime dayalı çeşitli düzeylerde akademik, bilimsel araştırma, yayım ve danışmanlık yapmak,

b. Kendi ihtisas gücü ve maddi kaynaklarını rasyonel, verimli ve ekonomik şekilde kullanarak, milli eğitim politikası ve kalkınma planları ilke ve hedefleri ile Yükseköğretim Kurulu tarafından yapılan plan ve programlar doğrultusunda, ülkenin ihtiyacı olan dallarda ve sayıda insan gücü yetiştirmek,

c. Türk toplumunun yaşam düzeyini yükseltici ve kamuoyunu aydınlatıcı bilim verilerini söz, yazı ve diğer araçlarla yaymak,

d. Örgün, yaygın, sürekli ve açık eğitim yoluyla toplumun özellikle sanayileşme ve tarımda modernleşme alanlarında eğitilmesini sağlamak,

e. Ülkenin bilimsel, kültürel, sosyal ve ekonomik yönlerden ilerlemesini ve gelişmesini ilgilendiren sorunlarını, diğer kuruluşlarla işbirliği yaparak, kamu kuruluşlarına önerilerde bulunmak suretiyle öğretim ve araştırma konusu yapmak, sonuçlarını toplumun yararına sunmak ve kamu kuruluşlarınca istenecek inceleme ve araştırmaları sonuçlandırarak düşüncelerini ve önerilerini bildirmek,

f. Akademik ve seferberliği içinde, örgün, yaygın, sürekli ve açık eğitim hizmetini üstlenen kurumlara katkıda bulunacak önlemleri almak,

g. Yörelerindeki tarım ve sanayinin gelişmesine ve ihtiyaçlarına uygun meslek elemanlarının yetişmesine ve bilgilerinin gelişmesine katkıda bulunmak, sanayi, tarım ve sağlık hizmetleri ile diğer hizmetlerde modernleşmeyi, üretimde artışı sağlayacak çalışma ve programlar yapmak, uygulamak ve yapılanlara katılmak, bununla ilgili kurumlarla işbirliği yapmak ve çevre sorunlarına çözüm getirici önerilerde bulunmak,

h. Eğitim teknolojisini üretmek, geliştirmek, kullanmak, yaygınlaştırmak,

ı. Yükseköğretimin uygulamalı yapılmasına ait eğitim-öğretim esaslarını geliştirmek, döner sermaye işletmelerini kurmak, verimli çalıştırmak ve bu faaliyetlerin geliştirilmesine ilişkin gerekli düzenlemeleri yapmak olarak 2547 sayılı Yükseköğretim Kanunu'nun 7 nci maddesinde hükme bağlanmıştır.

C. İdareye İlişkin Bilgiler

1- Fiziksel Yapı

1.1- Eğitim Alanları Derslikler

Tablo 1: Eğitim Alanları ve Derslikler

Eğitim Alanı	Kapasitesi 0-50	Kapasitesi 51-75	Kapasitesi 76-100	Kapasitesi 101-150	Kapasitesi 151-250	Kapasitesi 251-Üzeri
Anfi	-	-	-	7	4	1
Sınıf	273	10	1	-	-	-
Bilgisayar Laboratuvarı	20	4	-	-	-	-
Teknik Resim Salonu	1	1	-	-	-	-
Diğer Lab.	167	9	12	-	-	-
Toplam	461	24	13	7	4	1

1.2- Sosyal Alanlar

1.2.1.Kantinler ve Kafeteryalar

Kantin Sayısı	: 15 Adet
Kantin Alanı	: 2.459,80 m ²
Kafeterya Sayısı	: 2 Adet
Kafeterya Alanı	: 1.578,89 m ²

1.2.2.Yemekhaneler

Öğrenci Yemekhane Sayısı	: 11 Adet
Öğrenci Yemekhane Alanı	: 3.358 m ²
Öğrenci Yemekhane Kapasitesi	: 2.476 Kişi
Personel Yemekhane Sayısı	: 15 Adet
Personel Yemekhane Alanı	: 3.879 m ²
Personel Yemekhane Kapasitesi	: 1.800 Kişi

1.2.3.Misafirhaneler

Misafirhane Sayısı	: 1 Adet
Misafirhane Kapasitesi	: 27 Kişi

1.2.4.Öğrenci Yurtları

Tablo 2: Öğrenci Yurtları

	Yatak Sayısı 1	Yatak Sayısı 2	Yatak Sayısı 3 – 4	Yatak Sayısı 5 – Üzeri
Oda Sayısı	-	-	-	-
Alanı m ²	-	-	-	-

1.2.5.Lojmanlar

Lojman Sayısı	: 1 Adet
Lojman Brüt Alanı	: 1.490 m ²
Dolu Daire Sayısı	: - Adet
Boş Daire Sayısı	: 22 Adet

1.2.6.Spor Tesisleri

Kapalı Spor Tesisleri Sayısı	: 2 Adet
Kapalı Spor Tesisleri Alanı	: 10.132 m ²
Açık Spor Tesisleri Sayısı	: 6 Adet
Açık Spor Tesisleri Alanı	: 10.840 m ²



*Üniversitemiz Spor Alanlarından Görüntüler

1.2.7.Toplantı – Konferans Salonları

Tablo 3: Toplantı- Konferans Salonları

	Kapasitesi 0-50	Kapasitesi 51-75	Kapasitesi 76-100	Kapasitesi 101-150	Kapasitesi 151-250	Kapasitesi 251-Üzeri
Toplantı Salonu	42	-	1	-	-	-
Konferans Salonu	2	1	1	4	4	2
Seminer Salonu	5	-	-	-	-	-
Toplam	49	1	2	4	4	2

1.2.8.Sinema Salonu

Sinema Salonu Sayısı : - Adet
Sinema Salonu Alanı : - m²
Sinema Salonu Kapasitesi : - Kişi

1.2.9.Eğitim ve Dinlenme Tesisleri

Eğitim ve Dinlenme Tesisleri Sayısı : - Adet
Eğitim ve Dinlenme Tesisleri Kapasitesi : - Kişi

1.2.10.Öğrenci Kulüpleri

Öğrenci Kulüpleri Sayısı : 78 Adet
Öğrenci Kulüpleri Alanı : - m²

1.2.11.Mezun Öğrenciler Derneği

Mezun Öğrenciler Derneği Sayısı : - Adet
Mezun Öğrenciler Derneği Alanı : - m²

1.2.12.Okul Öncesi Alanları

Anaokulu Sayısı : 1 Adet
Anaokulu Alanı : 180 m²
Anaokulu Kapasitesi : 25 Kişi

1.3- Hizmet Alanları

1.3.1. Akademik Personel Hizmet Alanları

Tablo 4: Akademik Personel Hizmet Alanları

	Sayısı(Adet)	Alanı(m2)	Kullanan Sayısı (Kişi)
Çalışma Odası	537	11.049,04	822
Toplam	537	11.049,04	822

1.3.2. İdari Personel Hizmet Alanları

Tablo 5: İdari Personel Hizmet Alanları

	Sayısı (Adet)	Alanı (m2)	Kullanan Sayısı
Servis	84	1.680	124
Çalışma Odası	204	4.920,86	426
Toplam	288	6.600,86	550

1.4- Ambar Alanları

Ambar Sayısı : 34 Adet
Ambar Alanı : 1.046,86 m²

1.5- Arşiv Alanları

Arşiv Sayısı : 35 Adet
Arşiv Alanı : 727,89 m²

1.6- Atölyeler

Atölye Sayısı : 31 Adet
Atölye Alanı : 3.960,07 m²

1.7- Hastane Alanları

Tablo 6: Hastane Alanları

Birim	Sayı (Adet)	Alan (m2)
Acil Servis	1	3.300,13
Yoğun Bakım	8	766,83
Ameliyathane	12	624,31
Doğumhane	3	59,57
Koroner anjiyografi	2	93,84
Klinik	22	15.699,15
Laboratuvar	4	255,63

Endoskopi	1	198,03
Eczane	1	89,68
Radyoloji Alanı	1	222,11
Nükleer Tıp Alanı	1	-
Sterilizasyon Alanı	1	79,31
Mutfak	2	1.383,80
Çamaşırhane	1	202,30
Teknik Servis	1	71,40
Poliklinikler	59	1.710,41
Diğer alanlar	784	32.883,50
Hastane Toplam Kapalı Alanı	904	57,640

* Kaynak: Sağlık Uygulama ve Araştırma Merkezi

2- Örgüt Yapısı

Namık Kemal Üniversitesi 2809 sayılı ve 28.03.1983 tarihli Yükseköğretim Kurumları Teşkilat Kanunu'nun 5467 sayılı ve 01.03.2006 tarihli Kanun'un 1 inci maddesi ile değişik ek-62 nci maddesi uyarınca Tekirdağ ilinde kurulmuştur.

İlgili Kanun uyarınca Üniversitenin birimleri aşağıdaki gibi verilmiştir:

a) Rektörlüğe bağlı olarak yeni kurulan Fen-Edebiyat Fakültesi ve Tıp Fakültesi ile Trakya Üniversitesi Rektörlüğüne bağlı iken adı ve bağlantısı değiştirilerek oluşturulan ve Rektörlüğe bağlanan Ziraat Fakültesi ile Çorlu Mühendislik Fakültesinden,

b) Trakya Üniversitesi Rektörlüğüne bağlı iken adı ve bağlantısı değiştirilerek oluşturulan ve Rektörlüğe bağlanan Sağlık Yüksekokulundan,

c) Trakya Üniversitesi Rektörlüğüne bağlı iken adı ve bağlantısı değiştirilerek oluşturulan ve Rektörlüğe bağlanan Meslek Yüksekokulu, Çorlu Meslek Yüksekokulu, Çerkezköy Meslek Yüksekokulu, Hayrabolu Meslek Yüksekokulu, Malkara Meslek Yüksekokulu, Marmara Ereğlisi Meslek Yüksekokulu, Muratlı Meslek Yüksekokulu, Saray Meslek Yüksekokulu ile Şarköy Meslek Yüksekokulundan,

d) Rektörlüğe bağlı olarak yeni kurulan Sosyal Bilimler Enstitüsü, Fen Bilimleri Enstitüsü ile Sağlık Bilimleri Enstitüsünden" oluşur.

Namık Kemal Üniversitesi, yapılanma sürecinin ilk çalışmalarını Trakya Üniversitesi Rektörlüğü bünyesinde, daha sonra Tekirdağ'daki Namık Kemal Üniversitesi Uygulama Oteli'nde gerçekleştirmiştir. Rektörlük Kasım 2007'de Tekirdağ merkezinde eski belediye binasında, Ocak 2008'de Değirmenaltı Yerleşkesinde Ziraat Fakültesi Dekanlık Binasında, Şubat 2010'da Merkezi Derslikler binasında hizmet vermiş ve Haziran 2012'de yapımı biten Rektörlük binasında hizmet vermeye devam etmektedir.

Yükseköğretim Kurulu Başkanlığı'nın 2547 sayılı Yükseköğretim Kanunu'nun 2880 sayılı Kanun'la değişik 7/d-2 maddesi uyarınca, 23.05.2008 tarihinde Namık Kemal

Üniversitesi Rektörlüğünün bünyesinde yer alan Meslek Yüksekokulu, Sosyal Bilimler Meslek Yüksekokulu ve Teknik Bilimler Meslek Yüksekokulu olarak ikiye ayrılmıştır.

05.03.2009 tarih ve 27160 sayılı Resmi Gazetede yayımlanan 02.02.2009 tarih ve 2009/14670 sayılı Bakanlar Kurulu Kararı ile İktisadi ve İdari Bilimler Fakültesi, Yabancı Diller Yüksekokulu ve Sağlık Hizmetleri Meslek Yüksekokulu kurulmuştur. Yabancı Diller Yüksekokulu ve Sağlık Hizmetleri Meslek Yüksekokulu yıl içinde faaliyete geçirilmiş, idari kadroları oluşturulmuş ve Sağlık Hizmetleri Meslek Yüksekokulu ilk öğrencilerini 2009-2010 eğitim-öğretim yılı için almıştır. İktisadi ve İdari Bilimler Fakültesi ilk öğrencilerini 2010-2011 eğitim-öğretim yılı için ek kontenjanla almıştır.

01.07.2010 tarih ve 27628 sayılı Resmi Gazetede yayımlanan 07.06.2010 tarih ve 2010/559 sayılı Bakanlar Kurulu Kararı Güzel Sanatlar, Tasarım ve Mimarlık Fakültesi kurulmuştur. Ziraat Fakültesi bünyesinde yer alan Peyzaj Mimarlığı öğrencileri ile birlikte Yükseköğretim Kurulu Başkanlığı onayı sonucu 2012-2013 Eğitim-Öğretim yılı öncesi bu Fakülte'ye aktarılmıştır.

23.06.2012 tarih ve 28332 sayılı Resmi Gazetede yayımlanan 2012/3209 sayılı Bakanlar Kurulu Kararı ile Veteriner Fakültesi, 2012/3243 sayılı Bakanlar Kurulu Kararı ile Beden Eğitimi ve Spor Yüksekokulu kurulmuştur. Veteriner Fakültesi 2014-2015 eğitim öğretim yılında 31 öğrencisi ile eğitim öğretim hayatına başlarken; Beden Eğitimi ve Spor Yüksekokulu ise 2015-2016 eğitim öğretim yılında 51 öğrencisi ile eğitim öğretim hayatına başlamıştır.

04.08.2012 tarih ve 28374 sayılı Resmi Gazetede yayımlanan 25.06.2012 tarih ve 2012/3363 sayılı Bakanlar Kurulu Kararı ile İlahiyat Fakültesi kurulmuştur. 2014-2015 eğitim öğretim yılında 123 öğrencisi ile eğitim öğretim hayatına başlamıştır.

Namık Kemal Üniversitesi bünyesinde “Türk Müziği Devlet Konservatuvarı” kurulması Yükseköğretim Genel Kurulunun 01.03.2013 tarihli toplantısında 2547 sayılı Kanun'un 2880 sayılı Kanun'la değişik 7/d-2 maddesi uyarınca uygun görülmüştür. Henüz öğrenci yoktur.

27.08.2015 tarih ve 29458 sayılı Resmi Gazetede yayımlanan 2015/8052 sayılı Bakanlar Kurulu Kararı ile Hukuk Fakültesi kurulmuştur. Henüz öğrencisi yoktur.

11.03.2017 tarih ve 30004 sayılı Resmi Gazetede yayımlanan 2017/9889 sayılı Bakanlar Kurulu Kararı ile Diş Hekimliği Fakültesi kurulmuştur. Henüz öğrencisi yoktur.

Yukarıdaki açıklamalar ışığında akademik birimlerimiz ve merkezlerimizi toplu olarak belirtecek olursak; 10 Fakülte, 3 Yüksekokul ve 1 Konservatuar, 11 Meslek Yüksekokulu, 3 Enstitü ve 11 Araştırma ve Uygulama Merkezinden oluşmaktadır.

Namık Kemal Üniversitesi'nin kuruluş ve büyüme olgusu; öncelikli yerleşke ve hizmet binaları oluşturmak, var olan tesislerin donanımlarını geliştirmek, idari personel sayısında artış sağlamak, yeni açılan birimlere öğrenci alınması, öğretim elemanları kapasitesinde sağlanacak artış şeklinde açıklanabilir.

Aşağıdaki tabloda 31.12.2017 tarihi itibarıyla Üniversitemizin birimleri ve bölümleri hakkında bilgi verilmektedir.

Tablo 7: Namık Kemal Üniversitesi Birimleri*

Kod	Birim
F	FAKÜLTELER
F1	Tıp Fakültesi
F1.1	Cerrahi Tıp Bilimleri Bölümü
F1.2	Dâhili Tıp Bilimleri Bölümü
F1.3	Temel Tıp Bilimleri Bölümü
F2	Veteriner Fakültesi
F2.1	Gıda Hijyeni ve Teknoloji Bölümü
F2.2	Klinik Öncesi Bilimler Bölümü
F2.3	Klinik Bilimler Bölümü
F2.4	Temel Bilimler Bölümü
F2.5	Zootekni ve Hayvan Besleme Bölümü
F3	Fen Edebiyat Fakültesi
F3.1	Alman Dili ve Edebiyatı
F3.2	Biyoloji Bölümü
F3.3	Coğrafya Bölümü
F3.4	Fransız Dili ve Edebiyatı
F3.5	Fizik Bölümü
F3.6	İngiliz Dili ve Edebiyatı
F3.7	Kimya Bölümü
F3.8	Matematik Bölümü
F3.9	Türk Dili ve Edebiyatı Bölümü
F3.10	Tarih Bölümü
F3.11	Sosyoloji Bölümü
F3.12	Arkeoloji Bölümü ¹
F3.13	Doğu Dilleri Bölümü (Japon Dili ve Edebiyatı) ¹
F3.14	Psikoloji Bölümü ¹
F4	Çorlu Mühendislik Fakültesi
F4.1	Bilgisayar Mühendisliği Bölümü
F4.2	Biyomedikal Mühendisliği Bölümü
F4.3	Çevre Mühendisliği Bölümü
F4.4	Elektronik ve Haberleşme Mühendisliği Bölümü
F4.5	Endüstri Mühendisliği Bölümü
F4.6	İnşaat Mühendisliği Bölümü
F4.7	Makine Mühendisliği Bölümü
F4.8	Tekstil Mühendisliği Bölümü
F4.9	Mekatronik Mühendisliği Bölümü ¹
F5	Ziraat Fakültesi
F5.1	Bahçe Bitkileri Bölümü
F5.2	Bitki Koruma Bölümü
F5.3	Biyosistem Mühendisliği Bölümü
F5.4	Gıda Mühendisliği Bölümü
F5.5	Tarım Ekonomisi Bölümü
F5.6	Tarla Bitkileri Bölümü
F5.7	Tarımsal Biyoteknoloji Bölümü
F5.8	Toprak Bilimi ve Bitki Besleme Bölümü
F5.9	Zootekni Bölümü
F6	Güzel Sanatlar, Tasarım ve Mimarlık Fakültesi
F6.1	Mimarlık Bölümü
F6.2	Peyzaj Mimarlığı Bölümü
F6.3	Resim Bölümü

F6.4	Endüstri Ürünleri Tasarımı Bölümü ¹
F6.5	Grafik Tasarımı Bölümü ¹
F6.6	Şehir ve Bölge Planlama Bölümü ¹
F6.7	Sinema-Televizyon Bölümü ¹
F7	İktisadi ve İdari Bilimler Fakültesi
F7.1	Çalışma Ekonomisi ve Endüstri İlişkileri Bölümü
F7.2	İşletme Bölümü
F7.3	İktisat Bölümü
F7.4	Maliye
F7.5	Uluslararası İlişkiler Bölümü
F7.6	Siyaset Bilimi ve Kamu Yönetimi ¹
F8	İlahiyat Fakültesi
F8.1	Felsefe ve Din Bilimleri Bölümü
F8.2	İslam Tarihi ve Sanatları Bölümü
F8.3	Temel İslam Bilimler Bölümü
F9	Hukuk Fakültesi ¹
F10	Diş Hekimliği Fakültesi ¹
E	ENSTİTÜLER
E1	Sağlık Bilimleri Enstitüsü
E1.1	Anatomi ABD
E1.2	Beden Eğitimi ve Spor ABD
E1.3	Beslenme ve Diyetetik ABD
E1.4	Cerrahi Hastalıkları Hemşireliği ABD
E1.5	Davranış Nörobilimi ABD
E1.6	Histoloji ve Embriyoloji ABD
E1.7	İç Hastalıkları ABD
E1.8	Kardiyovasküler Fizyoloji ABD
E1.9	Perfüzyon ABD
E1.10	Tıbbi Biyokimya ABD
E1.11	Tıbbi Mikrobiyoloji ABD
E1.12	Tümör Biyolojisi ve İmmünolojisi ABD
E2	Fen Bilimleri Enstitüsü
E2.1	Bahçe Bitkileri ABD
E2.2	Bitki Koruma ABD
E2.3	Biyoloji ABD
E2.4	Biyosistem Mühendisliği ABD
E2.5	Çevre Mühendisliği ABD
E2.6	Çevre Bilimleri ve Teknolojileri ABD
E2.7	Elektronik ve Haberleşme Mühendisliği ABD
E2.8	Endüstri Mühendisliği ABD
E2.9	Fizik ABD
E2.10	Gıda Mühendisliği ABD
E2.11	İnşaat Mühendisliği ABD
E2.12	Kimya ABD
E2.13	Makine Mühendisliği ABD
E2.14	Matematik ABD
E2.15	Peyzaj Mimarlığı ABD
E2.16	Tarım Ekonomisi ABD
E2.17	Tarımsal Biyoteknoloji ABD
E2.18	Tarla Bitkileri ABD
E2.19	Tekstil Mühendisliği ABD
E2.20	Toprak Bilimi ve Bitki Besleme ABD

E2.21	Zootekni ABD
E2.22	Taşınmaz Değerleme ve Geliştirme ABD ¹
E3	Sosyal Bilimler Enstitüsü
E3.1	Alman Dili ve Edebiyatı ABD
E3.2	Çalışma İktisadı ABD
E3.3	Fransız Dili ve Edebiyatı ABD
E3.4	İngiliz Dili ve Edebiyatı ABD
E3.5	İktisat ABD
E3.6	İşletme ABD
E3.7	Küreselleşme ve Uluslararası İlişkiler ABD
E3.8	Küreselleşme ve Uluslararası İlişkiler (İngilizce) ABD
E3.9	Maliye ABD
E3.10	Resim ABD
E3.11	Sağlık Yönetimi ABD
E3.12	Tarih ABD
E3.13	Yönetim ve Organizasyon ABD
E3.14	Yeni Türk Edebiyatı ABD
Y	YÜKSEKOKULLAR
Y1	Sağlık Yüksekokulu
Y1.1	Hemşirelik Bölümü
Y1.2	Acil Yardım ve Afet Yönetimi Bölümü
Y1.3	Beslenme ve Diyetetik Bölümü
Y1.4	Sağlık Yönetimi Bölümü ¹
Y2	Beden Eğitimi ve Spor Yüksekokulu
Y2.1	Beden Eğitimi ve Spor Öğretmenliği Bölümü
Y2.2	Spor Yöneticiliği Bölümü
Y2.3	Antrenörlük Eğitimi Bölümü ¹
Y2.4	Rekreasyon Eğitimi Bölümü ¹
Y3	Yabancı Diller Yüksekokulu
Y4	Türk Müziği Devlet Konservatuvarı
Y4.1	Çalgı Eğitimi Bölümü ¹
M	MESLEK YÜKSEKOKULLARI
M1	Sağlık Hizmetleri Meslek Yüksekokulu
M2	Teknik Bilimler Meslek Yüksekokulu
M3	Çorlu Meslek Yüksekokulu
M4	Malkara Meslek Yüksekokulu
M5	Hayrabolu Meslek Yüksekokulu
M6	Sosyal Bilimler Meslek Yüksekokulu
M7	Saray Meslek Yüksekokulu
M8	Çerkezköy Meslek Yüksekokulu
M9	Muratlı Meslek Yüksekokulu
M10	Şarköy Meslek Yüksekokulu
M11	Marmara Ereğlisi Meslek Yüksekokulu
A	ARAŞTIRMA VE UYGULAMA MERKEZLERİ
A1	Balkan Araştırmaları Uygulama ve Araştırma Merkezi
A2	Bilimsel ve Teknolojik Araştırmalar Uygulama ve Araştırma Merkezi
A3	Deney Hayvanları Uygulama ve Araştırma Merkezi
A4	Dış İlişkiler Uygulama ve Araştırma Merkezi
A5	Kadın Sorunları Uygulama ve Araştırma Merkezi
A6	Kariyer Merkezi Uygulama ve Araştırma Merkezi
A7	Sağlık Uygulama ve Araştırma Merkezi
A8	Sürekli Eğitim Merkezi
A9	Türkçe Öğretimi Uygulama ve Araştırma Merkezi

A10	Uzaktan Eğitim Uygulama ve Araştırma Merkezi
A11	Verimlilik Geliştirme Uygulama ve Araştırma Merkezi
B	BÖLÜM BAŞKANLIKLARI
B1	Atatürk İlkeleri ve İnkılap Tarihi Bölümü Başkanlığı
B2	Beden Eğitimi ve Spor Bölümü Başkanlığı
B3	Enformatik Bölüm Başkanlığı
B4	Güzel Sanatlar Bölümü Başkanlığı
B5	Türk Dili Bölümü Başkanlığı
B6	Yabancı Diller Bölümü Başkanlığı
İB	İDARİ BİRİMLER
GS	Genel Sekreterlik
İB1	İdari ve Mali İşler Daire Başkanlığı
İB2	Personel Daire Başkanlığı
İB3	Kütüphane ve Dokümantasyon Daire Başkanlığı
İB4	Sağlık, Kültür ve Spor Daire Başkanlığı
İB5	Bilgi İşlem Daire Başkanlığı
İB6	Yapı İşleri ve Teknik Daire Başkanlığı
İB7	Öğrenci İşleri Daire Başkanlığı
İB8	Strateji Geliştirme Daire Başkanlığı
İB9	Hukuk Müşavirliği
İB10	Döner Sermaye İşletmesi Müdürlüğü
K	KOORDİNATÖRLÜKLER
K1	Bologna Süreci ve ECTS Koordinatörlüğü
K2	Öğretim Üyesi Yetiştirme Kurum Koordinatörlüğü
K3	Proje Ofisi Koordinatörlüğü
K4	Üniversite-Sanayi İşbirliği, Patent ve Lisans Destekleme Koordinatörlüğü
RB	REKTÖRLÜĞE BAĞLI BİRİMLER
RB1	Engelli Öğrenci Birimi

* 31.12.2017 tarihi itibarıyla.

1- Henüz öğrencisi bulunmamaktadır.

Namık Kemal Üniversitesi'nin 2017 yıl sonu itibarıyla organizasyon şemaları genişleyen akademik ve idari yapısını ayrıntılı olarak gösterecek şekilde aşağıda ayrı ayrı verilmiştir. Şemalarda yukarıdaki tabloda yer alan akademik ve idari birimler gösterilmiştir.

Şekil-1 NAMIK KEMAL
ÜNİVERSİTESİ AKADEMİK
KURULUŞ ŞEMASI

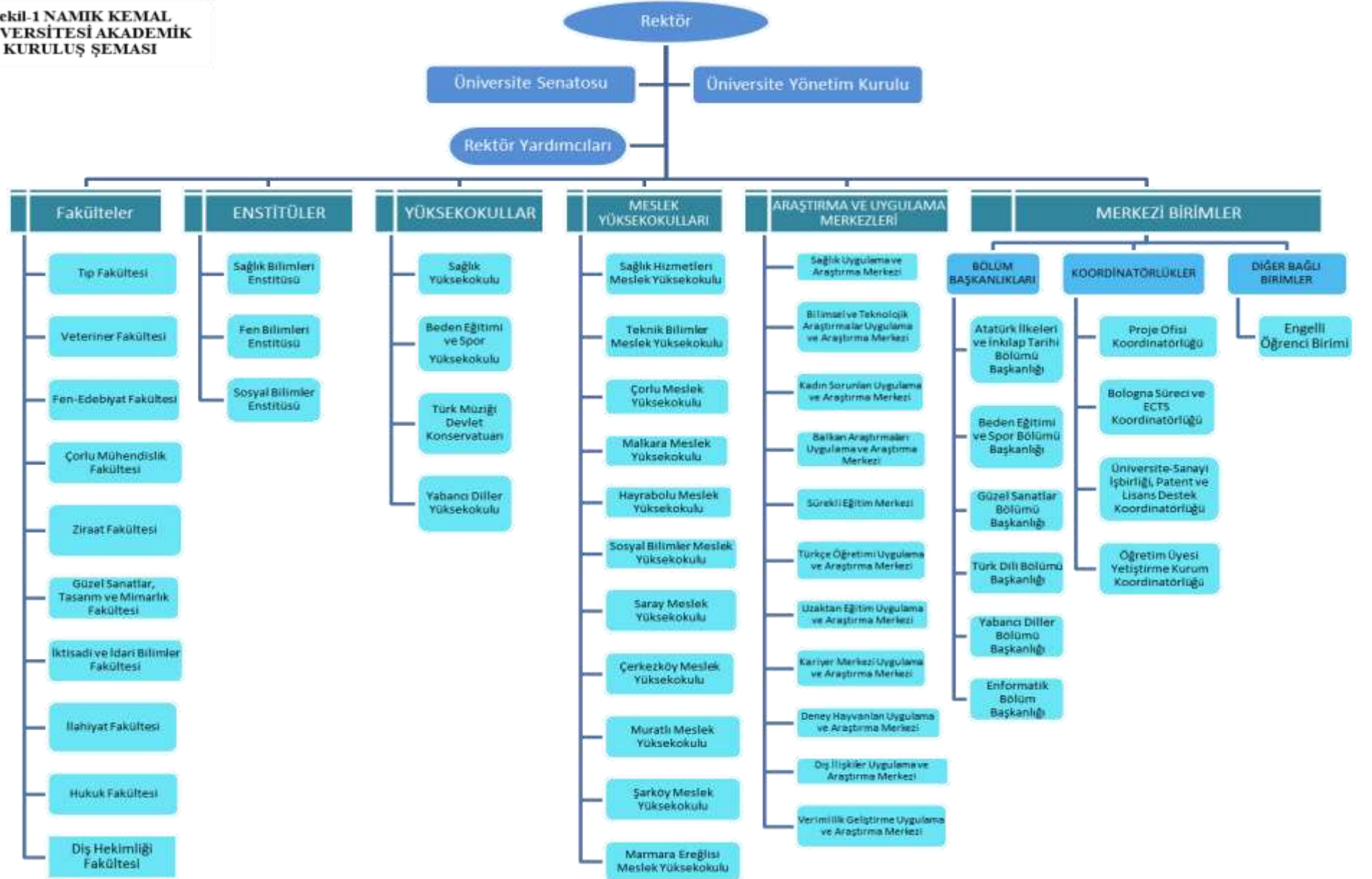

Şekil-2 NAMIK KEMAL
ÜNİVERSİTESİ İDARİ
KURULUŞ ŞEMASI

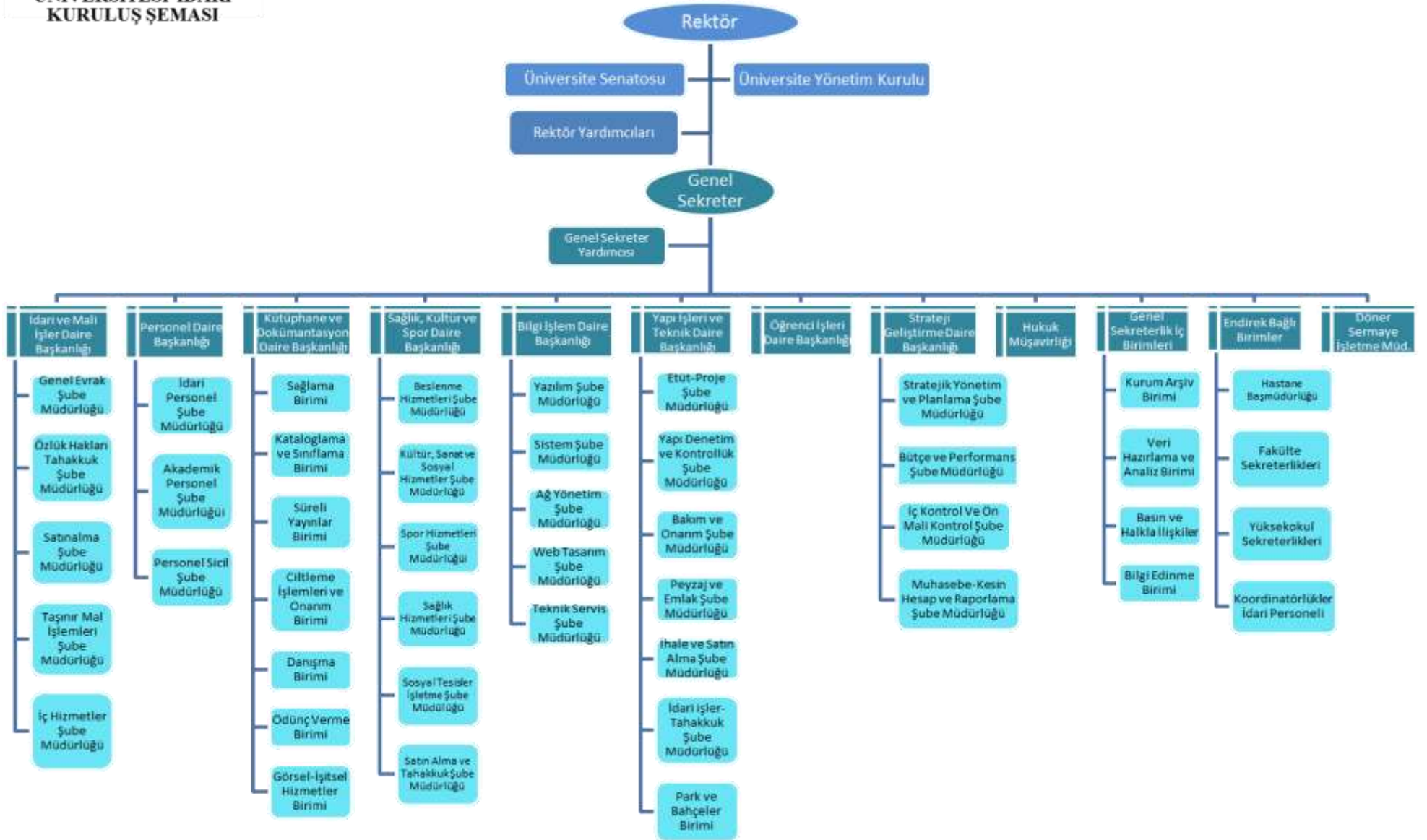

Tablo 8: Namık Kemal Üniversitesi Senatosu*

ÜYE	GÖREV
Prof. Dr. Osman ŞİMŞEK	Rektör
Prof. Dr. Mehmet İhsan SOYSAL	Rektör Yardımcısı
Prof. Dr. Şefik KURULTAY	Rektör Yardımcısı
Prof. Dr. İsmail YILMAZ	Rektör Yardımcısı
Prof. Dr. Ahmet İSTANBULLUOĞLU	Ziraat Fakültesi Dekan V.
Prof. Dr. Lokman Hakan TECER	Çorlu Mühendislik Fakültesi Dekan V.
Prof. Dr. Burhan TURGUT	Tıp Fakültesi Dekan V.
Prof. Dr. İsmail YILMAZ	Fen Edebiyat Fakültesi Dekan V.
Prof. Dr. Ensar NİŞANCI	İktisadi ve İdari Bilimler Fakültesi Dekan V.
Prof. Dr. Aslı KORKUT	Güzel Sanatlar, Tasarım ve Mimarlık Fakültesi Dekan V.
Prof. Dr. Osman ŞİMŞEK	İlahiyat Fakültesi Dekanı (Rektör Uhdesinde)
Prof. Dr. Gürsel DİNÇ	Veteriner Fakültesi Dekan V.
Prof. Dr. Osman ŞİMŞEK	Hukuk Fakültesi Dekanı (Rektör Uhdesinde)
Prof. Dr. H. Ersin ŞAMLI	Ziraat Fakültesi Senatörü
Prof. Dr. Serdar Osman YILMAZ	Çorlu Mühendislik Fakültesi Senatörü
Prof. Dr. Nilda TURGUT	Tıp Fakültesi Senatörü
Prof. Dr. Mahmut ERGÜT	Fen Edebiyat Fakültesi Senatörü
Prof. Dr. Alpay HEKİMLER	İktisadi ve İdari Bilimler Fakültesi Senatörü
Prof. Dr. Melihat TÜZÜN	Güzel Sanatlar, Tasarım ve Mimarlık Fakültesi Senatörü
Prof. Dr. Servet KILIÇ	Veteriner Fakültesi Senatörü
Prof. Dr. Bülent EKER	İlahiyat Fakültesi Senatörü
Prof. Dr. Fatih KONUKÇU	Fen Bilimleri Enstitüsü Müdürü
Doç. Dr. Emrah İsmail ÇEVİK	Sosyal Bilimler Enstitüsü Müdürü
Prof. Dr. Nilda TURGUT	Sağlık Bilimler Enstitüsü Müdürü
Doç. Dr. Tülin YILDIZ	Sağlık Yüksekokulu Müdürü
Yrd. Doç. Dr. Şahbender ÇORAKLI	Yabancı Diller Yüksekokulu Müdürü
Doç. Dr. İlker ÖZMUTLU	Beden Eğitimi ve Spor Yüksekokulu Müdürü
Prof. Dr. Can Burak ŞİŞMAN	Çerkezköy Meslek Yüksekokulu Müdürü
Prof. Dr. Tuncay GÜMÜŞ	Çorlu Meslek Yüksekokulu Müdürü
Prof. Dr. Mustafa MİRİK	Hayrabolu Meslek Yüksekokulu Müdürü
Doç. Dr. Kadir ERTÜRK	Malkara Meslek Yüksekokulu Müdürü
Yrd. Doç. Dr. Veli SIRIM	M. Ereğlisi Meslek Yüksekokulu Müdürü
Prof. Dr. Ömer ÖKSÜZ	Muratlı Meslek Yüksekokulu Müdürü
Yrd. Doç. Dr. Zeki Ünal YÜMÜN	Saray Meslek Yüksekokulu Müdürü
Yrd. Doç. Dr. Recep SIRALI	Şarköy Meslek Yüksekokulu Müdürü
Doç. Dr. Murat BEYAZYÜZ	Sağlık Hizmetleri Meslek Yüksekokulu Müdürü
Yrd. Doç. Dr. Gökmen KANTAR	Sosyal Bilimler Meslek Yüksekokulu Müdürü
Prof. Dr. Bilal BİLGİN	Teknik Bilimler Meslek Yüksekokulu Müdürü
Yrd. Doç. Dr. Arda GÖKSU	Türk Müziği Devlet Konservatuvarı Müdürü
Yrd. Doç. Dr. Abdullah YİNANÇ	Genel Sekreter V., Raportör
İbrahim ALTIN	Öğrenci Konseyi Başkanı

*31.12.2017 tarihi itibarıyla.

Tablo 9: Namık Kemal Üniversitesi Yönetim Kurulu*

	ÜYELER	GÖREV	İDARI GÖREVI
1	Prof. Dr. Osman ŞİMŞEK	Başkan	Rektör
2	Prof. Dr. Ahmet İSTANBULLUOĞLU	Üye	Ziraat Fakültesi Dekan V.
3	Prof. Dr. Lokman Hakan TECER	Üye	Çorlu Mühendislik Fakültesi Dekan V.
4	Prof. Dr. İsmail YILMAZ	Üye	Fen Edebiyat Fakültesi Dekan V.
5	Prof. Dr. Burhan TURGUT	Üye	Tıp Fakültesi Dekan V.
6	Prof. Dr. Ensar NİŞANCI	Üye	İktisadi ve İdari Bilimler Fak. Dekan V.
7	Prof. Dr. Aslı KORKUT	Üye	Güzel San. Tas. ve Mimarlık Fak. Dekan V.
8	Prof. Dr. Gürsel DİNÇ	Üye	Veteriner Fakültesi Dekan V.
9	Prof. Dr. Osman ŞİMŞEK	Üye	İlahiyat Fakültesi Dekanı (Rektör Uhdesinde)
10	Prof. Dr. Osman ŞİMŞEK	Üye	Hukuk Fakültesi (Rektör Uhdesinde)
11	Prof. Dr. Şefik KURULTAY	Profesör Üye	Rektör Yardımcısı
12	Prof. Dr. Mehmet DEMİRCİ	Profesör Üye	Ziraat Fakültesi
13	Prof. Dr. Fatih KONUKÇU	Profesör Üye	Fen Bilimleri Enstitüsü
14	Yrd. Doç. Dr. Abdullah YİNANÇ	Raportör	Genel Sekreter V.

*31.12.2017 tarihi itibarıyla.



*Namık Kemal Üniversitesi Rektörlük Binası

2.1- Akademik Birimler

A.Fakülteler

A.1-Tıp Fakültesi

Namık Kemal Üniversitesi Tıp Fakültesi, 17 Mart 2006 tarih ve 5467 Sayılı Yasa ile kurulmuştur. Yükseköğretim Kurulu Başkanlığı'nın 2547 sayılı Yükseköğretim Kanun'unun 2880 sayılı Kanun'la değişik 7/h maddesi ile 2809 sayılı Kanununun 6. maddesi uyarınca 2008-2009 Eğitim-Öğretim yılında lisans programı açılması uygun görülmüştür. Namık Kemal Üniversitesi Tıp Fakültesi 2008-2009 Eğitim-Öğretim yılında 21 öğrenciyle Tıp Eğitimine, Namık Kemal Üniversitesi Değirmenaltı Kampüsünde başlamıştır. Üniversitemiz Değirmenaltı Kampüsünde inşa edilen Tıp Fakültesi Dekanlık ve Morfoloji binası 2011 yılında hizmete girmiştir. Yeni Tıp Fakültesi binamızın inşaatı 2016 yılı ocak ayı sonunda bitmiş olup şubat başında taşınması gerçekleştirilerek yeni binamızda akademik, idari ve öğrencilerimizle beraber 2015-2016 eğitim yılı bahar yarıyılında derslik ve laboratuvarlarıyla eksiksiz bir şekilde eğitime başlamıştır. 2017-2018 eğitim öğretim döneminde 679 öğrencisi ile eğitim öğretime devam edilmektedir.



Tıp Fakültemizde; Cerrahi Tıp Bilimleri Bölümü, Dahili Tıp Bilimleri Bölümü ve Temel Bilimler Bölümleri olmak üzere 3 bölümde eğitim verilmektedir.

*Namık Kemal Üniversitesi Tıp Fakültesi

A.2-Veteriner Fakültesi

23.06.2012 tarih ve 28332 sayılı Resmi Gazetede yayımlanan 2012/3209 sayılı BKK ile Veteriner Fakültesi kurulmuştur. 2014-2015 eğitim öğretim yılında ilk öğrenci



alımına başlanılmış olup 2017-2018 eğitim öğretim yılında 184 öğrencisi ile eğitim öğretim devam etmektedir. Fakültemizde; Temel Bilimler Bölümü, Klinik Öncesi Bilimler Bölümü, Klinik Bilimler Bölümü, Gıda Hijyeni ve Teknolojisi ile Zootekni ve Hayvan Besleme Bölümü olmak üzere 5 bölüm yer almaktadır.

*Namık Kemal Üniversitesi Veteriner Fakültesi

A.3-Fen Edebiyat Fakültesi

Fen-Edebiyat Fakültesi 5467 sayılı yasa ile 2006 yılında kurulmuştur. Fen-Edebiyat Fakültesi, 2007-2008 bahar yarıyılından itibaren, mevcut öğretim üyeleri ile üniversitemize bağlı diğer fakültelere servis dersleri hizmetini sunmaya devam etmektedir. Fen-Edebiyat Fakültesine 2008-2009 akademik yılı itibariyle öğrenci alınmaya başlanmıştır. 2017-2018 eğitim-öğretim yılı itibariyle öğrenci sayısı 2.353'e ulaşmıştır.



*Namık Kemal Üniversitesi Fen Edebiyat Fakültesi

Fen Edebiyat Fakültemizde; Biyoloji Bölümü, Fizik Bölümü, Kimya Bölümü, Matematik Bölümü, Türk Dili ve Edebiyatı Bölümü, Tarih Bölümü, Coğrafya Bölümü, Sosyoloji Bölümü, Fransız Dili ve Edebiyatı Bölümü, İngiliz Dili ve Edebiyatı Bölümü, Alman Dili ve Edebiyatı Bölümü olmak üzere 11 öğrencisi olan bölüm bulunmaktadır.

A.4-Çorlu Mühendislik Fakültesi

Çorlu Mühendislik Fakültesi 11.07.1992 tarih ve 21281 sayılı Resmi Gazetede yayınlanan 3837 sayılı kanunun 10. maddesi gereğince Trakya Üniversitesi'ne bağlı olarak kurulmuş, 1993-1994 akademik yılında Çevre ve İnşaat Mühendisliği Bölümlerine öğrenci olarak öğretime başlamıştır. 17 Mart 2006 tarih ve 26111 sayılı Resmi Gazete'de yayınlanan 5467 sayılı Kanun ile kurulan Namık Kemal Üniversitesi'ne bağlanmıştır. 2017-2018 eğitim-öğretim yılı itibariyle öğrenci sayısı 3.906'ya ulaşmıştır.



*Namık Kemal Üniversitesi Çorlu Mühendislik Fakültesi

Çorlu Mühendislik Fakültemizde; Bilgisayar Mühendisliği, Biyomedikal Mühendisliği, Çevre Mühendisliği, Elektronik ve Haberleşme Mühendisliği, Endüstri Mühendisliği, İnşaat Mühendisliği, Makine Mühendisliği ve Tekstil Mühendisliği olmak üzere 8 bölüm bulunmaktadır.

A.5-Ziraat Fakültesi

Ziraat Fakültesi, 20 Temmuz 1982 tarih ve 17760 sayılı Resmi Gazete’de yayınlanan 41 karar sayılı Kanun Hükmünde Kararname ile merkezi Edirne’de bulunan Trakya Üniversitesi Rektörlüğü’ne bağlı olarak Tekirdağ’da kurulmuştur. Bilahare, 17 Mart 2006 tarih ve 26111 sayılı Resmi Gazete’de yayınlanan 5467 sayılı Kanun ile kurulan Namık Kemal Üniversitesi’ne bağlanmıştır. 2017-2018 eğitim-öğretim yılı itibariyle öğrenci sayısı 1.623’e ulaşmıştır.



*Namık Kemal Üniversitesi Ziraat Fakültesi

Ziraat Fakültemizde; Bahçe Bitkileri, Tarla Bitkileri, Gıda Mühendisliği, Zootekni, Toprak Bilimi ve Bitki Besleme, Tarım Ekonomisi, Bitki Koruma, Biyosistem Mühendisliği ve Tarımsal Biyoteknoloji olmak üzere 9 bölüm bulunmaktadır.

A.6-Güzel Sanatlar, Tasarım ve Mimarlık Fakültesi

Namık Kemal Üniversitesi Rektörlüğü Bünyesindeki Güzel Sanatlar, Tasarım ve Mimarlık Fakültesi; Milli Eğitim Bakanlığının 27.05.2010 tarih ve 8864 sayılı yazısı üzerine, 28.03.1983 tarihli 2809 sayılı Kanun’ un Ek 30’ uncu maddesine göre 07.06.2010 tarihinde Bakanlar Kurulu kararı ile kurulmuştur. Güzel Sanatlar, Tasarım ve Mimarlık Fakültemizin kendisine ait binası bulunmadığından Fen Edebiyat Fakültesinin giriş katında akademik personel ile idari personelin çalışma odaları yer alırken; derslik ve atölye olarak Merkezi Dersliklerde eğitim ve öğretim hizmetine devam edilmektedir. Fakültemizin 2017-2018 eğitim-öğretim yılı itibariyle öğrenci sayısı 560’a ulaşmıştır.



*Namık Kemal Üniversitesi Güzel Sanatlar, Tasarım ve Mimarlık Fakültesi

Güzel Sanatlar, Tasarım ve Mimarlık Fakültemizde; Peyzaj Mimarlığı Bölümü, Mimarlık Bölümü, Resim Bölümü olmak üzere 3 bölüm bulunmaktadır.

A.7-İktisadi ve İdari Bilimler Fakültesi

Namık Kemal Üniversitesi İktisadi ve İdari Bilimler Fakültesi 2 Şubat 2009 tarihli 2009-14670 sayılı Bakanlar Kurulu kararıyla kurulmuş olup, 2010-2011 eğitim-öğretim yılında lisans öğretimine başlamıştır. İktisadi ve İdari Bilimler Fakültemizde, eğitim öğretime merkezi derslikler binasında devam edilmektedir. 2017-2018 eğitim-öğretim yılı itibariyle öğrenci sayısı 1.199'a ulaşmıştır.



İktisadi ve İdari Bilimler Fakültemiz; Çalışma Ekonomisi ve Endüstri İlişkileri Bölümü, İktisat Bölümü, İşletme Bölümü, Uluslararası İlişkiler Bölümü ve Maliye Bölümü olmak üzere 5 bölümde eğitim öğretim hayatını sürdürmektedir.

*Namık Kemal Üniversitesi İktisadi ve İdari Bilimler Fakültesi

A.8-İlahiyat Fakültesi

04.08.2012 tarih ve 28374 sayılı Resmi Gazetede yayımlanan 25.06.2012 tarih ve 2012/3363 sayılı Bakanlar Kurulu Kararı ile İlahiyat Fakültesi kurulmuştur. İlahiyat Fakültemiz, 2017-2018 eğitim-öğretim yılı itibariyle 619 öğrencisi ile eğitim öğretime devam etmektedir.



*Namık Kemal Üniversitesi İlahiyat Fakültesi

Fakültemizde; Felsefe ve Din Bilimleri Bölümü, İslam Tarihi ve Sanatları Bölümü ile Temel İslam Bilimleri Bölümü olmak üzere 3 bölüm yer almaktadır.

A.9-Hukuk Fakültesi

27.08.2015 tarih ve 29458 sayılı Resmi Gazetede yayımlanan 2015/8052 sayılı Bakanlar Kurulu Kararı ile Hukuk Fakültesi kurulmuştur. Henüz öğrencisi yoktur.

A.10-Dış Hekimliği Fakültesi

11.03.2017 tarih ve 30004 sayılı Resmi Gazetede yayımlanan 2017/9889 sayılı Bakanlar Kurulu Kararı ile Dış Hekimliği Fakültesi kurulmuştur. Henüz öğrencisi yoktur.

B.Enstitüler

B.1-Sağlık Bilimleri Enstitüsü

Kuruluş Amacı: Sağlık bilimleri alanında nitelikli araştırmacılar ile bilimsel ve teknolojik bilgi ve donanıma sahip bireyler yetiştirilmesi için gerekli eğitim programlarını geliştirmek ve yürütmektir. Toplumun refah düzeyinin yükseltilmesine yönelik çıktılarının üretilmesini sağlayacak, yenilikleri keşfedecek ve bilimsel bulgularla destekleyecek nitelikli sağlık profesyonelleri yetiştirmeyi hedeflemektedir.

Sağlık Bilimleri Enstitüsü 2009-2010 eğitim öğretim yılında ilk öğrencilerini alarak eğitim öğretim faaliyetlerine başlamıştır. Enstitü; Anatomi ABD, Beden Eğitimi ve Spor ABD, Beslenme ve Diyetetik ABD, Cerrahi Hastalıkları Hemşireliği ABD, Davranış Nörobilimi ABD, Histoloji ve Embriyoloji ABD, İç Hastalıkları ABD, Kardiyovasküler Fizyoloji ABD, Perfüzyon ABD, Tıbbi Biyokimya ABD, Tıbbi Mikrobiyoloji ABD ile Tümör Biyolojisi ve İmmünolojisi ABD olmak üzere 12 anabilim dalında eğitim öğretim hizmetlerini sürdürmektedir.

B.2-Fen Bilimleri Enstitüsü

Kuruluş Amacı: Fen ve mühendislik alanlarında nitelikli araştırmacılar ile bilimsel ve teknolojik bilgi ve beceriye sahip bireyler yetiştirilmesi amacıyla gerekli eğitim programlarını geliştirmek ve etkin bir şekilde yürütülmesini sağlamaktır. Buna ek olarak toplumsal gereksinimlerle ulusal ve uluslararası gelişmeleri göz önüne alarak yeni programların açılmasını teşvik etmeyi ve bunların organizasyonunu sağlamayı; toplumun refah düzeyinin yükseltilmesine yönelik çalışmalar yapmayı da hedeflemektedir.

Fen Bilimleri Enstitüsü 2006-2007 eğitim-öğretim yılı bahar yarıyılında faaliyetine başlamıştır. Enstitü; Bahçe Bitkileri ABD, Bitki Koruma ABD, Biyoloji ABD, Biyosistem Mühendisliği ABD, Çevre Mühendisliği ABD, Çevre Bilimleri ve Teknolojileri ABD, Elektronik ve Haberleşme Mühendisliği ABD, Endüstri Mühendisliği ABD, Fizik ABD, Gıda Mühendisliği ABD, İnşaat Mühendisliği ABD, Kimya ABD, Makine Mühendisliği ABD, Matematik ABD, Peyzaj Mimarlığı ABD, Tarım Ekonomisi ABD, Tarımsal Biyoteknoloji ABD, Tarla Bitkileri ABD, Taşınmaz Değerleme ve Geliştirme ABD, Tekstil Mühendisliği ABD, Toprak Bilimi ve Bitki Besleme ABD ve Zootekni anabilim dalında eğitim öğretim hayatına devam etmektedir.

B.3-Sosyal Bilimleri Enstitüsü

Sosyal Bilimler Enstitüsü; lisansüstü eğitim alanında uluslararası alanındaki güncel ve gelişmiş uygulamaları izleyerek, üst düzey kalite standartlarında eğitim vermek; program katılımcılarına akademik yetkinlik, eleştirel düşünme, evrensel ölçekte araştırma yapabilme yeterliliğini kazandırmak, her alanda Türkiye'deki değişime ve gelişime

öncülük etmek, sosyal bilimlerin tüm alanlarında araştırmalar yapmayı özendirmek ve sonuçlarını kamuoyu ile paylaşmak amacıyla kurulmuştur.

Sosyal Bilimleri Enstitüsü 2011-2012 eğitim-öğretim yılında öğrenci alımına başlamıştır. Enstitü; Alman Dili ve Edebiyatı ABD, Çalışma İktisadi ABD, Fransız Dili ve Edebiyatı ABD, İktisat ABD, İngiliz Dili ve Edebiyatı ABD, İşletme ABD, Küreselleşme ve Uluslararası İlişkiler ABD, Küreselleşme ve Uluslararası İlişkiler ABD (ingilizce), Maliye ABD, Resim ABD, Sağlık Yönetimi ABD, Tarih ABD, Yeni Türk Edebiyatı ABD ile Yönetim ve Organizasyon ABD olmak üzere toplam 14 anabilim dalında eğitim öğretim hizmetine devam etmektedir.

C.Yüksekokullar

C.1-Sağlık Yüksekokulu

Namık Kemal Üniversitesi Sağlık Yüksekokulu, Üniversitemizin ilk Yüksekokuludur. Yüksekokulun tarihçesi, Sağlık Bakanlığı'na bağlı olarak 1978-1979 eğitim-öğretim yılında hizmete açılan Sağlık Meslek Lisesi'nin kuruluşu ile başlamıştır. Uzun yıllar faaliyet gösteren Sağlık Meslek Lisesi, Sağlık Bakanlığı tarafından 10.09.1992 tarihinde yapılan bir protokolle Yüksek Öğretim Kurumu'na devredilmiş ve 14.09.1992 tarih ve 841 sayılı Yüksek Öğretim Kurumu kararıyla da 1993-1994 eğitim-öğretim yılından sonra Trakya Üniversitesi Tekirdağ Sağlık Hizmetleri Meslek Yüksekokulu adını almıştır. Bilahare 02.11.1996 tarih ve 3655 sayılı Bakanlar Kurulu kararıyla eğitimi lisans düzeye yükseltilerek adı Trakya Üniversitesi Sağlık Yüksekokulu olarak değiştirilmiştir.

Sağlık Yüksekokulu, 28.03.1983 tarih ve 2809 sayılı Yüksek Öğretim Teşkilatı Kanunu'nun, 01.03.2006 tarih ve 5467 sayılı Kanun'un Ek 1. maddesi ile değişiklik Ek 62. maddesi uyarınca Namık Kemal Üniversitesi'nin kurulmasıyla birlikte, Trakya Üniversitesi'nden Namık Kemal Üniversitesi'ne devredilmiştir. Sağlık Yüksekokulumuzun kendisine ait binası bulunmadığından Tıp Fakültesi, Sağlık YO ve Sağlık Hizmetleri MYO aynı binada eğitim öğretim hayatını devam ettirmektedir. 2017-2018 eğitim öğretim yılı itibariyle 690 öğrencisi mevcuttur.



*Namık Kemal Üniversitesi Sağlık Yüksekokulu

Sağlık Yüksekokulumuzda; Hemşirelik Bölümü, Beslenme ve Diyetetik Bölümü, Acil Yardım ve Afet Yönetimi Bölümlerinde eğitim öğretim faaliyetine devam etmektedir.

C.2-Yabancı Diller Yüksekokulu

Namık Kemal Üniversitesi'ne bağlı Yabancı Diller Yüksekokulu Milli Eğitim Bakanlığı'nın 26.01.2009 tarihli 2489, 2490 sayılı yazıları üzerine 28.03.1983 tarih ve 2809 Sayılı Kanunun ek 30'uncu Maddesine göre Bakanlar Kurulu Kararınca 02.02.2009 tarihinde kararlaştırılmış ve 05.03.2009 tarihli Resmi Gazetede yayınlanarak kurulmuştur.



*Namık Kemal Üniversitesi Yabancı Diller Yüksekokulu

Yabancı Diller Yüksekokulumuzun kendisine ait binası bulunmadığından, eğitim öğretim hayatını Merkezi Dersliklerde devam ettirmektedir. Yüksekokulumuzun 2017-2018 eğitim öğretim yılı itibariyle öğrenci sayısı 296'ya ulaşmıştır.

C.3-Beden Eğitimi ve Spor Yüksekokulu

23.06.2012 tarih ve 28332 sayılı Resmi Gazetede yayımlanan 2012/3243 sayılı Bakanlar Kurulu Kararı ile Beden Eğitimi ve Spor Yüksekokulu kurulmuştur. Beden Eğitimi ve Spor Yüksekokulumuzun kendisine ait binası bulunmadığından akademik ve idari personelin çalışma odaları ve teorik dersler Sosyal Bilimler MYO binasında yer alırken; uygulamalı dersler ise Spor Kompleksinde yapılmaktadır.



*Namık Kemal Üniversitesi Spor Kompleksi

Beden Eğitimi ve Spor Yüksekokulumuz; Beden Eğitimi ve Spor Öğretmenliği Bölümü ve Spor Yöneticiliği Bölümlerinde 2017-2018 eğitim öğretim yılı itibariyle 233 öğrencisi ile eğitim öğretim hayatına devam etmektedir.

C.4-Türk Müziği Devlet Konservatuari

Namık Kemal Üniversitesi bünyesinde "Türk Müziği Devlet Konservatuari" kurulması Yükseköğretim Genel Kurulunun 01.03.2013 tarihli toplantısında 2547 sayılı Kanun'un 2880 sayılı Kanun'la değişik 7/d-2 maddesi uyarınca uygun görülmüştür. Henüz öğrencisi yoktur.

D.Meslek Yüksekokulları

D.1- Sağlık Hizmetleri Meslek Yüksekokulu

Sağlık Hizmetleri Meslek Yüksekokulu 2547 Sayılı Kanun'un 2880 Sayılı Kanun'la değişik 7/d-2 ve 7/h maddeleri uyarınca, Yükseköğretim Yürütme Kurulunun 15.04.2009 tarihli kararı dikkate alınarak kurulmuştur. Sağlık Hizmetleri Meslek Yüksekokulumuzun kendisine ait binası bulunmadığından Tıp Fakültesi, Sağlık YO ve Sağlık Hizmetleri MYO aynı binada eğitim öğretim hayatına devam etmektedir.



Sağlık Hizmetleri Meslek Yüksekokulumuzda; Tıbbi Dokümantasyon ve Sekreterlik, Tıbbi Laboratuvar Teknikleri, İlk ve Acil Yardım Programı, Çocuk Gelişimi, Fizyoterapi ve Yaşlı Bakımı Programlarında eğitim ve öğretimine devam etmektedir. 2017-2018 eğitim öğretim yılında öğrenci sayısı 875'e ulaşmıştır.

*Namık Kemal Üniversitesi Sağlık Hizmetleri Meslek Yüksekokulu

D.2- Teknik Bilimler Meslek Yüksekokulu

Teknik Bilimler Meslek Yüksekokulu, MEB Yükseköğretim Genel Müdürlüğü - Örgün Eğitim Dairesi Başkanlığı'na bağlı olarak, 15 Ekim 1976 tarihinde Tekirdağ MYO adıyla kurulmuştur. 20 Temmuz 1982 tarihli Resmi Gazete'de yayınlanan 41 Sayılı Kanun Hükmündeki Kararname ile "Tekirdağ MYO" adıyla, yeni kurulan Trakya Üniversitesi Tekirdağ Ziraat Fakültesi Dekanlığı'na bağlanmıştır. 1982-1983 Eğitim-Öğretim yılından itibaren Trakya Üniversitesi Tekirdağ Ziraat Fakültesi Dekanlığı'na bağlı olarak faaliyetini sürdüren Tekirdağ Meslek Yüksekokulu, 2006 yılında yeni kurulan Namık Kemal Üniversitesi'ne bağlanmıştır. Tekirdağ MYO Yükseköğretim Kurulu Başkanlığının 02/05/2008 tarih ve B.30.0.EÖB.0.00.00.03.06.02-1610-011335 sayılı yazısı Sosyal Bilimler MYO ile Teknik Bilimler Meslek Yüksekokulu olarak ikiye ayrılmıştır.

Teknik Bilimler Meslek Yüksekokulumuzda; Bilgisayar Programcılığı, Elektrik, İklimlendirme Soğutma Teknolojisi, Elektronik Haberleşme Teknolojisi, Elektronik Teknolojisi, Kontrol ve Otomasyon Teknolojisi, Mekatronik, Makine-Resim ve Konstrüksiyon, Biyomedikal Cihaz Teknolojisi, Gıda Teknolojisi, İnşaat Teknolojisi,



Yapı Denetimi, Makine, Tarım Makineleri, Mobilya ve Dekorasyon, Seracılık, Otomotiv Teknolojisi, Tekstil Teknolojisi ve Giyim Üretimi Teknolojisi programlarında eğitim-öğretime devam edilmektedir. 2017-2018 eğitim öğretim yılında öğrenci sayısı 6.891'e ulaşmıştır.

*Namık Kemal Üniversitesi Teknik Bilimler Meslek Yüksekokulu

D.3- Çorlu Meslek Yüksekokulu

Çorlu Meslek Yüksekokulu Namık Kemal Üniversitesinin en eski Yüksekokullarından birisi olarak 1987 yılında 2547 sayılı Kanunun 2880 Kanunla değişik 7/d-2 Maddesi uyarınca kurulmuştur. Çorlu Meslek Yüksekokulumuzda; İşletme Yönetimi, Kooperatifçilik, Muhasebe ve Vergi Uygulamaları, Geleneksel El Sanatları,



Pazarlama, Elektronik Teknolojisi, Endüstri Ürünleri Tasarımı, Gıda Teknolojisi, Makine, Oto Boya Karoseri, Otomotiv Teknolojisi, Deri Teknolojisi ve Tekstil Teknolojisi programlarında eğitim ve öğretime devam edilmektedir. 2017-2018 eğitim öğretim yılında öğrenci sayısı 2.533'e ulaşmıştır.

*Namık Kemal Üniversitesi Çorlu Meslek Yüksekokulu

D.4- Malkara Meslek Yüksekokulu

Malkara Meslek Yüksekokulu 25 Şubat 1993 tarihinde Trakya Üniversitesi bünyesinde 4 program ile kurulmuş olup, 17 Mart 2006 tarihinde 5467 sayılı kanun ile bağlantısı değiştirilerek Namık Kemal Üniversitesi bünyesine geçmiştir. İlk faaliyetine 1993-1994 eğitim-öğretim yılında halk eğitim merkezinin kendisine verilen bir bölümünde başlamıştır. 1997-1998 döneminden itibaren ise Tekel Pazarlama ve Dağıtım Müdürlüğü'ne ait bir bina kiralanarak eğitim-öğretim hizmetine burada devam etmiştir. 2005-2006 Akademik Döneminde inşaatı tamamlanan kendi hizmet binasına geçmiştir. Malkara Meslek Yüksekokulumuz; Elektrik Programı, Muhasebe ve Vergi Uygulamaları,



Gıda Teknolojisi Programı, Makine Programı, İşletme Yönetimi Programı ile Turizm ve Otelcilik Programlarında eğitim-öğretim faaliyetlerini devam ettirmektedir. 2017-2018 eğitim öğretim yılında öğrenci sayısı 695'e ulaşmıştır.

*Namık Kemal Üniversitesi Malkara Meslek Yüksekokulu

D.5- Hayrabolu Meslek Yüksekokulu

Hayrabolu Meslek Yüksekokulu; 2547 sayılı kanunun 2880 sayılı kanunla değişik 7/d maddesi gereğince, Trakya Üniversitesine bağlı olarak 1993 yılında kurulmuş olup; Motor, Elektrik, Muhasebe ve Seracılık Programları ile Eğitim-Öğretime başlamıştır. 2006 yılından itibaren Namık Kemal Üniversitesi bünyesine katılmıştır. 1993-1994 akademik yılında faaliyete geçmiştir.



Hayrabolu Meslek Yüksekokulumuzda; Otomotiv Teknolojisi, Makine, Büro Yönetimi ve Yönetici Asistanlığı, Bankacılık ve Sigortacılık, Bilgi Yönetimi ve Tarım Makineleri programlarında ön lisans eğitimi verilmektedir. 2017-2018 eğitim öğretim yılında öğrenci sayısı 1.091'e ulaşmıştır.

*Namık Kemal Üniversitesi Hayrabolu Meslek Yüksekokulu

D.6- Sosyal Bilimler Meslek Yüksekokulu

Sosyal Bilimler Meslek Yüksekokulu, MEB Yükseköğretim Genel Müdürlüğü - Örgün Eğitim Dairesi Başkanlığı'na bağlı olarak, 15 Ekim 1976 tarihinde Tekirdağ MYO olarak kurulmuştur. Sosyal Bilimler Meslek Yüksekokulu 2547 Sayılı Yükseköğretim Kanunu gereğince Yükseköğretim Kurumlarının yeniden teşkilatlanmasını düzenlemek için çıkarılan ve 20 Temmuz 1982 tarihli Resmi Gazete'de yayınlanan 41 Sayılı Kanun Hükmündeki Kararname ile "Tekirdağ MYO" adıyla, yeni kurulan Trakya Üniversitesi Tekirdağ Ziraat Fakültesi Dekanlığı'na bağlanmıştır. 1982-1983 Eğitim-Öğretim yılından itibaren Trakya Üniversitesi Tekirdağ Ziraat Fakültesi Dekanlığı'na bağlı olarak faaliyetini sürdüren Tekirdağ Meslek Yüksekokulu, 2006 yılında yeni kurulan Namık Kemal Üniversitesi'ne bağlanmıştır. Tekirdağ MYO Yükseköğretim Kurulu Başkanlığının 02/05/2008 tarih ve B.30.0.EÖB.0.00.00.03.06.02-1610-011335 sayılı yazısı Sosyal Bilimler Meslek Yüksekokulu ile Teknik Bilimler Meslek Yüksekokulu olarak ikiye ayrılmıştır.



Meslek Yüksekokulumuzda; Büro Yönetimi ve Sekreterliği, İşletme Yönetimi, Muhasebe ve Vergi Uygulamaları, Turizm ve Otel İşletmeciliği, Lojistik, Dış Ticaret ile Deniz ve Liman İşletmeciliği ön lisans programlarında eğitim-öğretim devam etmektedir. 2017-2018 eğitim öğretim yılında öğrenci sayısı 3.530'a ulaşmıştır.

*Namık Kemal Üniversitesi Sosyal Bilimler Meslek Yüksekokulu

D.7- Saray Meslek Yüksekokulu

Saray Meslek Yüksekokulu, 1995–1996 Öğretim yılında Trakya Üniversitesi'ne bağlı birim olarak Elektrik ve Muhasebe programları ile öğretime başlamıştır. Teknik Programların dalı olan Elektrik Programı 1998–1999 Öğretim yılından itibaren Lüleburgaz Meslek Yüksekokuluna devredilmiştir. Saray Meslek Yüksekokulu, 17.03.2006 tarih ve 26111 sayılı Resmi Gazete'de yayımlanan 5467 Sayılı Kanun ile 2809 Sayılı “Yükseköğretim Kurumları Teşkilatı Kanunu”na eklenen ek madde 62 gereği Trakya Üniversitesi Rektörlüğü'nden ayrılarak “Namık Kemal Üniversitesi” ne bağlanmıştır.



*Namık Kemal Üniversitesi Saray Meslek Yüksekokulu

Saray Meslek Yüksekokulumuzda; Muhasebe ve Vergi Uygulamaları, İşletme Yönetimi ve Dış Ticaret programları ile önlisans eğitimin devam edilmektedir. 2017-2018 eğitim öğretim yılında öğrenci sayısı 477'ye ulaşmıştır.

D.8- Çerkezköy Meslek Yüksekokulu

Çerkezköy Meslek Yüksekokulu, 1994 -1995 eğitim öğretim yılı güz döneminde Trakya Üniversitesi bünyesinde kurulmuş olup, Büro Yönetimi ve Sekreterlik ve Tekstil Programları ile faaliyetine başlamıştır. Çerkezköy Meslek Yüksekokulu Trakya Üniversitesine bağlı olarak, 11 yıl kesintisiz eğitim vermiştir. 2006 eğitim-öğretim yılı güz döneminde Namık Kemal Üniversitesi'ne bağlanmıştır.



*Namık Kemal Üniversitesi Çerkezköy Meslek Yüksekokulu

Çerkezköy Meslek Yüksekokulumuzda; Büro Yönetimi ve Yönetici Asistanlığı, Halkla İlişkiler ve Tanıtım, Lojistik, İş Sağlığı ve Güvenliği, Sivil Savunma ve İtfaiyecilik, Tekstil Teknolojisi program olmak üzere ön lisans eğitimine devam edilmektedir. 2017-2018 eğitim öğretim yılında öğrenci sayısı 1.283'e ulaşmıştır.

D.9- Muratlı Meslek Yüksekokulu

Muratlı Meslek Yüksekokulu 2547 Sayılı Kanunun 2880 Sayılı Kanunla değişik 7/d-2 maddesi yarınca, 1995-1996 eğitim-öğretim yılında Trakya Üniversitesi'ne bağlı olarak, Cam ve Muhasebe bölümleri ile akademik faaliyete başlamıştır. 2006 yılında Namık Kemal Üniversitesi'nin kurulmasıyla Trakya Üniversitesi'nden ayrılıp Namık Kemal Üniversitesi'ne bağlanmıştır.



Muratlı Meslek Yüksekokulumuzda; Muhasebe ve Vergi Uygulamaları, İşletme Yönetimi, Kimya Teknolojisi ve Maliye programları olmak üzere eğitim öğretim faaliyetine devam etmektedir. 2017-2018 eğitim öğretim yılında öğrenci sayısı 499'a ulaşmıştır.

*Namık Kemal Üniversitesi Muratlı Meslek Yüksekokulu

D.10- Şarköy Meslek Yüksekokulu

1993-1994 eğitim- öğretim yılında Trakya Üniversitesi bünyesinde eğitime başlayan Şarköy Meslek Yüksekokulu, 2006 yılında 5467 sayılı Kanunla kurulan Namık Kemal Üniversitesine bağlanmıştır. Şarköy Meslek Yüksekokulumuzda; Muhasebe ve Vergi Uygulamaları, Şarap Üretim ve Teknolojisi, Turizm ve Otelcilik İşletmeciliği,



Turizm ve Seyahat Hizmetleri programları olmak üzere dört program ile eğitim-öğretim faaliyetlerine devam edilmektedir. 2017-2018 eğitim öğretim yılında öğrenci sayısı 753'e ulaşmıştır.

*Namık Kemal Üniversitesi Şarköy Meslek Yüksekokulu

D.11- Marmaraereğlisi Meslek Yüksekokulu

Marmaraereğlisi Meslek Yüksekokulu, 17/03/1994'te 567 sayılı YKK ile Trakya Üniversitesi Rektörlüğü'ne bağlı olarak kurulmuş ve 1994-1995 Akademik yılında eğitime başlamıştır. Önce İktisadi ve İdari Programlar bölümüne bağlı Büro Yönetimi ve Yönetici Asistanlığı ile Turizm ve Otel İşletmeciliği programı faaliyete geçmiştir. 2004-2005 Akademik yılından itibaren Muhasebe ve Vergi Uygulamaları Programını da eğitime açmıştır. Daha sonra 1/3/2006 tarih ve 5467 sayılı Kanun Ek Madde: 62 ile Yüksekokul Namık Kemal Üniversitesi Rektörlüğü'ne bağlanmıştır.



Marmaraereğlisi Meslek Yüksekokulumuzda; Büro Yönetimi ve Yönetici Asistanlığı, Turizm ve Otel İşletmeciliği ile Muhasebe ve Vergi Uygulamaları programlarında eğitim öğretim devam etmektedir. 2017-2018 eğitim öğretim yılında öğrenci sayısı 770'e ulaşmıştır.

*Namık Kemal Üniversitesi Marmaraereğlisi Meslek Yüksekokulu

3- Bilgi ve Teknolojik Kaynaklar

Üniversitemiz bilgi ve teknolojik kaynaklarına ilişkin tüm veriler 31.12.2017 tarihi itibarıyla verilmiştir.

3.1- Yazılımlar

İdari ve akademik birimlerimiz tarafından idari ve akademik işlerinde kullanılan çok sayıda ofis yazılımları bulunmaktadır.

Öğrenci işleri otomasyon programı (E-üniversite), AVES, BAP, Devexpress-Devxprience, Dış Proje Sistemi, Diploma Sorgu Sistemi, E-konferans, E-ogrenci, Gerçek Kumaş Simülasyon Programı, IP Log İmzalayıcı, Kariyer Sistemi, Kısmi Zamanlı Öğrenci Sistemi, Laboratuvar Arama Sistemi, NKU Mezun Sistemi, NKU Mobil, personelin özlük işleri otomasyonu, Ubs maaş yazılımı, Topluluk Kurs Yönetim Sistemi, ALMS(Uzaktan eğitim yazılımı) bunlar arasında bulunmaktadır.

Diğer yazılımlar şunlardır: İhale Otomasyonu, Yaklaşık Maliyet Hesaplama Otomasyonu, Autocad Architecture 2011, Autocad 2014, Autocad 2015, Revit Architecture 2011, Evrak Kayıt Programı, Evrak Takip Programı, Gelen Evrak Giden Evrak Kayıt Programı, Akinsoft İnternetcafe İşletim Programı, Maaş Hesaplama Programı, Taşınır Mal Yönetmeliği Programı, Sgbnet Muhasebe Yazılımı, Taşınır İşlem Fişi Otomasyonu, NetOP Schooll Bilg. Lab. Eğitim Yazılımı: 1 Öğretmen + 50 Öğrenci, Hastane Bilgi Yönetim Otomasyon Sistemi, KEYS, Vista, Windows XP, Windows 98, Microsoft Office, Windows Server 2003 x64 Ed., Windows Server 2003 R2 x64 Ed., Windows Server 2003 R2 x32 Ed., Office 2007 Suites, Office 2003 Suites, Windows XP Professional, Windows XP Prof. X64 Ed., Windows Vista-MAK, Windows Vista-KMS, Windows Server 2008 Std/Ent KMS B, Windows Server 2008 Std/Ent MAK B, Kaspersky Antivirüs 10, SPSS-PASW Statistics 18, Saymanlık Programı, DSM Kurulum Programı, Stok Takip Programı, Office Professional Plus 2010 MAK, Office 2010 Standart Apps KMS, Office Standart 2010 MAK, Windows 7 MAK, Windows 7 KMS, Yordam, Windows 8, Windows 8.1, EBYS (Elektronik Belge Yönetim Sistemi), Adobe Master Collection CS4, IP Log İmzalayıcı, GADS (Google Apps Directory Sync), GAPS (Google Apps Password Sync), Postgressql, Vcenter, Veeam, Matlab, AllPlan, Anket ve Form Sistemleri, Armürlü ve Jakarlı Doküman Programı, SolidWorks, Solid cam 3 Boyutlu Örgü Simülasyon Programı.

3.2- Bilgisayarlar

Masaüstü Bilgisayar Sayısı	: 2.322 Adet
Taşınabilir Bilgisayar Sayısı	: 760 Adet
Tablet	: 26 Adet

3.3- Kütüphane Kaynakları

3.3.1 Kitap Sayısı	: 50.995 Adet
- Merkezi Kütüphane	: 41.101
- Çorlu Müh. Fakültesi	: 3.076
- Çorlu MYO	: 2.500
- Çerkezköy MYO	: 2.350
- Güzel San., Tas. ve Mim. Fak.	: 70
- Hayrabolu MYO	: 220
- Malkara MYO	: 561
- Marmara Ereğlisi MYO	: 260

- Muratlı MYO : 361
- Saray MYO : 496

3.3.2 Basılı Periyodik Yayın Sayısı: 520 Adet

3.3.3 Elektronik Yayın Sayısı : 205.346 Adet

- Elektronik Kitap Yayın Sayısı : 165.224
- Elektronik Dergi Yayın Sayısı : 40.122

3.4- Diğer Bilgi ve Teknolojik Kaynaklar

Tablo 10: Diğer Bilgi ve Teknolojik Kaynaklar

Cinsi	İdari Amaçlı (Adet)	Eğitim Amaçlı (Adet)	Araştırma Amaçlı (Adet)
Projeksiyon	55	368	0
Slayt makinesi	0	4	0
Tepegöz	0	15	0
Episkop	0	5	0
Barkod Okuyucu	66	0	0
Baskı makinesi	4	6	0
Fotokopi makinesi	46	18	0
Faks	8	2	0
Yazıcı	565	50	9
Fotoğraf makinesi	13	20	18
Kameralar	123	17	5
Televizyonlar	216	36	0
Tarayıcılar	52	6	0
Müzik Setleri	3	22	0
Mikroskoplar	0	288	20
DVD ler	2	90	0
Kulaklıklar	29	6	0
Manyetik Güvenlik Kapısı	4	0	0
Optik Okuyucu	0	9	0
Faks-Fotokopi-Yazıcı Tek Makine	80	32	0
Barkod Yazıcı	107	0	0
Yükleme-Boşaltma Cihazı	6	0	0
Evrak İmha Makinesi	29	0	0

4- İnsan Kaynakları

Üniversitemiz insan kaynaklarına ilişkin tüm veriler 31.12.2017 tarihi itibarıyla verilmiştir. Kadrolu personel verileri Personel Daire Başkanlığı tarafından sağlanmıştır.

4.1- Akademik Personel

Tablo 11: Akademik Personel

Akademik Personel					
	Kadroların Doluluk Oranına Göre			Kadroların İstihdam Şekline Göre	
	Dolu	Boş	Toplam	Tam Zamanlı	Yarı Zamanlı
Profesör	117	27	144	144	-
Doçent	98	101	199	199	-
Yrd. Doçent	291	63	354	354	-
Öğretim Görevlisi	213	58	271	271	-
Okutman	54	42	96	96	-
Çevirici	-	1	1	1	-
Eğitim- Öğretim Planlamacısı	-	1	1	1	-
Araştırma Görevlisi	259	63	322	322	-
Uzman	15	17	32	32	-
Toplam	1.047	373	1.420	1.420	-

Kaynak: Personel Daire Başkanlığı

Şekil: 3 Akademik Personelin Unvan Göre Dağılım Grafiği



4.2- Yabancı Uyruklu Akademik Personel

Tablo 12: Yabancı Uyruklu Akademik Personel

Yabancı Uyruklu Öğretim Elemanları			
Unvan	Geldiği Ülke	Çalıştığı Bölüm	Sayı
Profesör	-	-	-
Doçent	Azerbaycan	Çevre-İnşaat Mühendisliği	2
Yrd. Doçent	İran	Tarımsal Biyoteknoloji	1
Öğretim Görevlisi	Almanya Suriye Rusya Almanya	Mimarlık Temelislam Bilimleri İngiliz Dili ve Edebiyatı Alman Dili ve Edebiyatı	5
Okutman	-	-	-
Çevirici	-	-	-
Eğitim-Öğretim Planlamacısı	-	-	-
Araştırma Görevlisi	-	-	-
Uzman	Azerbaycan	Cerrahi Tıp Bilimleri	1
TOPLAM			9

Kaynak: Personel Daire Başkanlığı

4.3- Diğer Üniversitelerde Görevlendirilen Akademik Personel

2547 sayılı Yükseköğretim Kanunu'nun 35 inci maddesinin değişik fıkraları gereğince diğer üniversitelerde görevlendirilen akademik personelin listesi aşağıda verilmiştir.

Tablo 13: Diğer Üniversitelerde Görevlendirilen Akademik Personel

Diğer Üniversitelerde Görevlendirilen Akademik Personel			
Unvan	Sayı	Bağlı Olduğu Birim	Görevlendirildiği Üniversite
Araştırma Görevlisi	63	Fen-Edebiyat Fakültesi Sağlık Yüksekokulu Çorlu Mühendislik Fakültesi Ziraat Fakültesi Beden Eğitimi ve Spor Yüksekokulu İktisadi ve İdari Bilimler Fakültesi Güzel Sanatlar Tasarım Ve Mimarlık Fakültesi Veteriner Fakültesi Tıp Fakültesi Rektörlük Hukuk Fakültesi	Gazi Üniversitesi Boğaziçi Üniversitesi Hacettepe Üniversitesi Marmara Üniversitesi Ankara Üniversitesi İstanbul Üniversitesi Uludağ Üniversitesi Yıldız Teknik Üniversitesi Ege Üniversitesi Orta Doğu Teknik Üniversitesi İstanbul Teknik Üniversitesi Anadolu Üniversitesi Celal Bayar Üniversitesi Galatasaray Üniversitesi
TOPLAM	63		

Kaynak: Personel Daire Başkanlığı

4.4- Başka Üniversitelerden Üniversitemizde Görevlendirilen Akademik Personel

Tablo 14: Başka Üniversitelerden Üniversitemizde Görevlendirilen Akademik Personel

Başka Üniversitelerden Üniversitemizde Görevlendirilen Akademik Personel			
Unvan	Sayı	Çalıştığı Bölüm	Geldiği Üniversite
Profesör	5	Sağlık Bilimleri Enstitüsü Veteriner Fakültesi Tıp Fakültesi	Ankara Yıldırım Beyazıt Üniversitesi Trakya Üniversitesi
Doçent	2	Tıp Fakültesi	Trakya Üniversitesi
Yrd. Doçent	2	Çorlu Mühendislik Fakültesi Tıp Fakültesi	Yıldız Teknik Üniversitesi Trakya Üniversitesi
Öğretim Görevlisi	1	Tıp Fakültesi	Trakya Üniversitesi
Okutman	-	-	-
Çevirici	-	-	-
Eğitim-Öğretim Planlamacısı	-	-	-
Araştırma Görevlisi	-	-	-
Uzman	-	-	-
TOPLAM	10		

Kaynak: Personel Daire Başkanlığı (40-d ile görevlendirme)

4.5- Sözleşmeli Akademik Personel

Tablo 15: Sözleşmeli Akademik Personel

Sözleşmeli Akademik Personel Sayısı	
Profesör	-
Doçent	2
Yrd. Doçent	1
Öğretim Görevlisi	5
Okutman	-
Uzman	1
Sanatçı Öğrt. Elm.	-
Sahne Uygulamacısı	-
TOPLAM	9

Kaynak: Personel Daire Başkanlığı

4.6- Akademik Personelin Yaş İtibariyle Dağılımı

Tablo 16: Akademik Personelin Yaş İtibariyle Dağılımı

Akademik Personelin Yaş İtibariyle Dağılımı						
	21-25 Yaş	26-30 Yaş	31-35 Yaş	36-40 Yaş	41-50 Yaş	51- Üzeri
Kişi Sayısı	26	157	195	216	306	147
Yüzde	2,48	14,99	18,63	20,63	29,22	14,05

Kaynak: Personel Daire Başkanlığı

Şekil: 3 Akademik Personelin Yaş Dağılım Grafiği

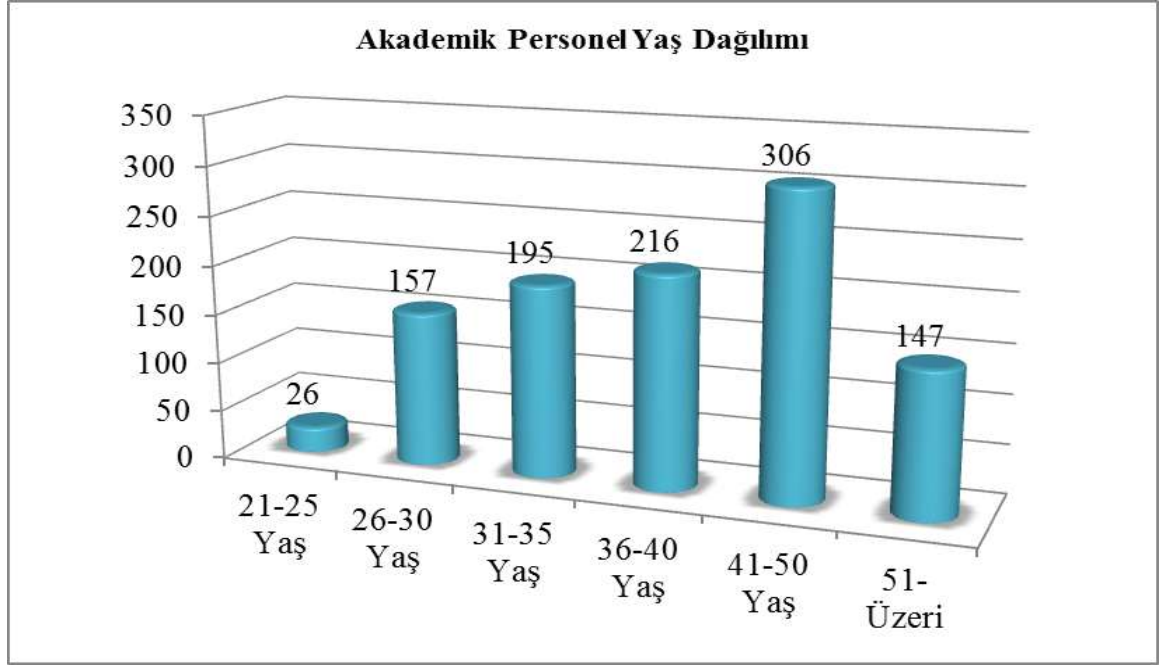

4.7- İdari Personel

Tablo 17: İdari Personel

İdari Personel (Kadroların Doluluk Oranına Göre)			
	Dolu	Boş	Toplam
Genel İdari Hizmetler	255	168	423
Sağlık Hizmetleri Sınıfı	170	100	270
Teknik Hizmetleri Sınıfı	51	45	96
Eğitim ve Öğretim Hizmetleri Sınıfı	-	-	-
Avukatlık Hizmetleri Sınıfı	1	2	3
Din Hizmetleri Sınıfı	1	-	1
Yardımcı Hizmetli	33	55	88
TOPLAM	511	370	881

Kaynak: Personel Daire Başkanlığı

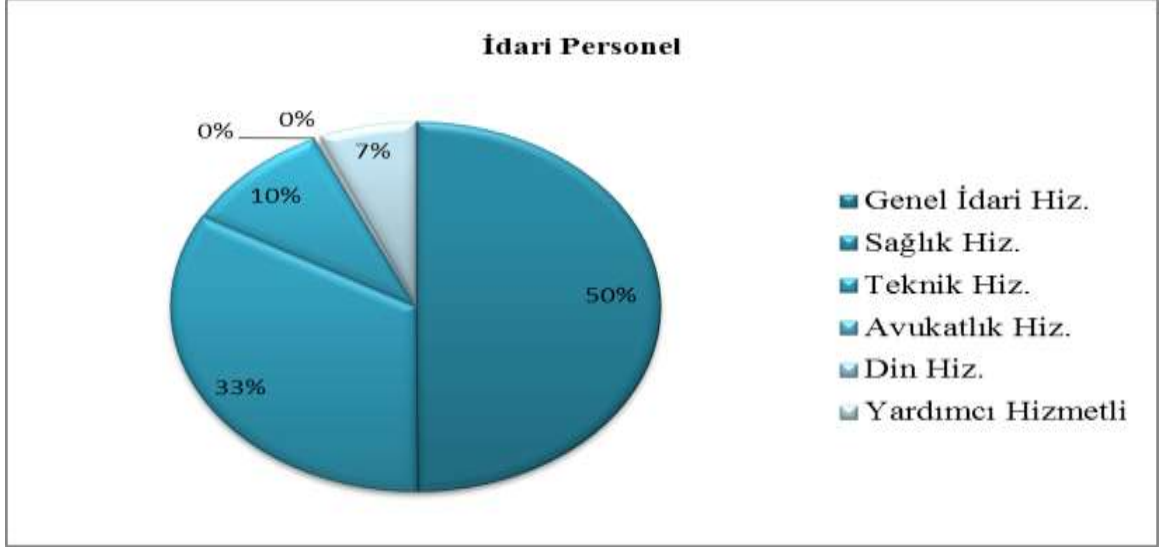
Şekil: 4 İdari Personelin Kadrolarına Göre Dağılım Grafiği**4.8- İdari Personelin Eğitim Durumu****Tablo 18: İdari Personelin Eğitim Durumu**

İdari Personelin Eğitim Durumu						
	İlköğretim	Lise	Ön Lisans	Lisans	Yüksek Lisans	Doktora
Kişi Sayısı	31	53	84	299	43	1
Yüzde	6,07	10,38	16,43	58,51	8,41	0,2

Kaynak: Personel Daire Başkanlığı

4.9- İdari Personelin Hizmet Süreleri**Tablo 19: İdari Personelin Hizmet Süreleri**

İdari Personelin Hizmet Süresi						
	1 – 3 Yıl	4 – 6 Yıl	7 – 10 Yıl	11 – 15 Yıl	16 – 20 Yıl	21 - Üzeri
Kişi Sayısı	85	168	71	49	58	80
Yüzde	16,63	32,88	13,89	9,59	11,36	15,65

Kaynak: Personel Daire Başkanlığı

4.10- İdari Personelin Yaş İtibariyle Dağılımı**Tablo 20: İdari Personelin Yaş İtibariyle Dağılımı**

İdari Personelin Yaş İtibariyle Dağılımı						
	21-25 Yaş	26-30 Yaş	31-35 Yaş	36-40 Yaş	41-50 Yaş	51- Üzeri
Kişi Sayısı	26	118	105	98	117	47
Yüzde	5,09	23,10	20,55	19,18	22,89	9,19

Kaynak: Personel Daire Başkanlığı

Şekil: 5 İdari Personelin Yaş Dağılım Grafiği

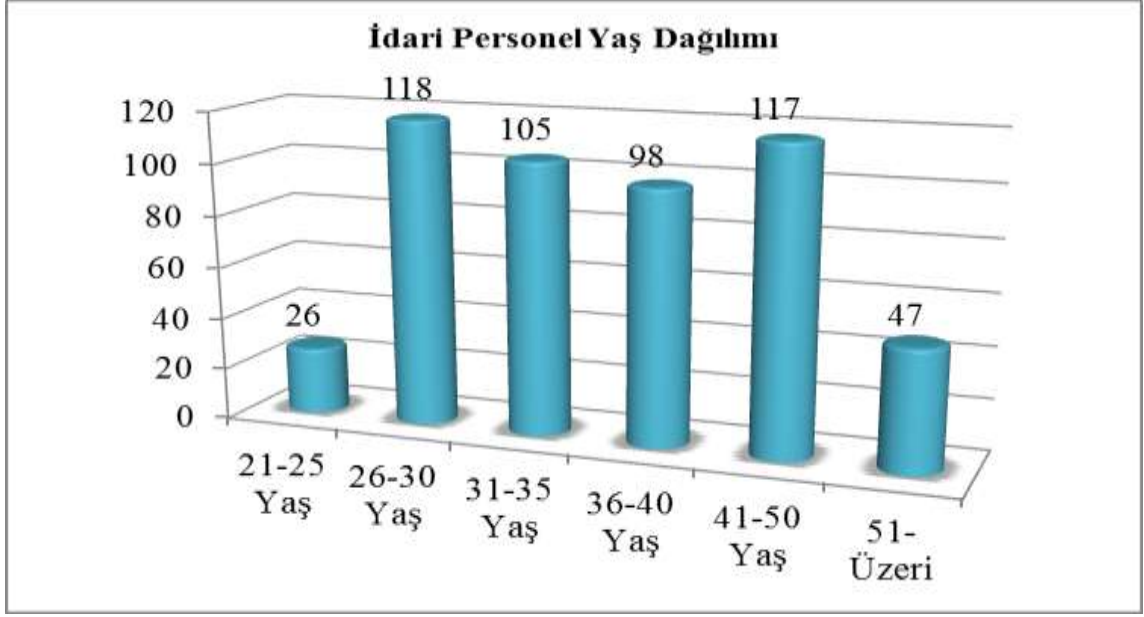

4.11- İşçiler

Tablo 21: İşçiler (Çalıştıkları Pozisyona Göre)

İşçiler (Çalıştıkları Pozisyonlara Göre)			
	Dolu	Boş	Toplam
Sürekli İşçiler	-	-	-
Vizeli Geçici İşçiler (adam/ay)	-	-	-
Vizesiz işçiler (3 Aylık)	-	-	-
Toplam	-	-	-

Kaynak: İdari ve Mali İşler Daire Başkanlığı

4.12- Sürekli İşçilerin Hizmet Süreleri

Tablo 22: Sürekli İşçilerin Hizmet Süreleri

Sürekli İşçilerin Hizmet Süresi						
	1 – 3 Yıl	4 – 6 Yıl	7 – 10 Yıl	11 – 15 Yıl	16 – 20 Yıl	21 - Üzeri
Kişi Sayısı	-	-	-	-	-	-
Yüzde	-	-	-	-	-	-

4.13- Sürekli İşçilerin Yaş İtibariyle Dağılımı**Tablo 23: Sürekli İşçilerin Yaş İtibariyle Dağılımı**

Sürekli İşçilerin Yaş İtibariyle Dağılımı						
	21-25 Yaş	26-30 Yaş	31-35 Yaş	36-40 Yaş	41-50 Yaş	51- Üzeri
Kişi Sayısı	-	-	-	-	-	-
Yüzde	-	-	-	-	-	-

5- Sunulan Hizmetler**5.1- Eğitim Hizmetleri**

Öğrenci sayıları 01.10.2017 tarihi ile alınmıştır. Veriler Öğrenci İşleri Daire Başkanlığı tarafından sağlanmıştır.

5.1.1- Öğrenci Sayıları**Tablo 24: 2017-2018 Öğretim Yılı Öğrenci Sayıları**

Öğrenci Sayıları									
Birim Adı	I. Öğretim			II. Öğretim			Toplam		Genel Toplam
	E	K	Top.	E	K	Top.	Erkek	Kız	
Fakülteler	5.031	4.406	9.437	1.331	573	1.904	6.362	4.979	11.341
Yüksekokullar	375	604	979	0	0	0	375	604	979
Enstitüler	1.400	1.204	2.604	409	116	525	1.809	1.320	3.129
Meslek Yüksekokulları	9.657	5.289	14.946	3.402	1.298	4.700	13.059	6.587	19.646
TOPLAM	16.463	11.503	27.966	5.142	1.987	7.129	21.605	13.490	35.095

Kaynak: Öğrenci İşleri Daire Başkanlığı

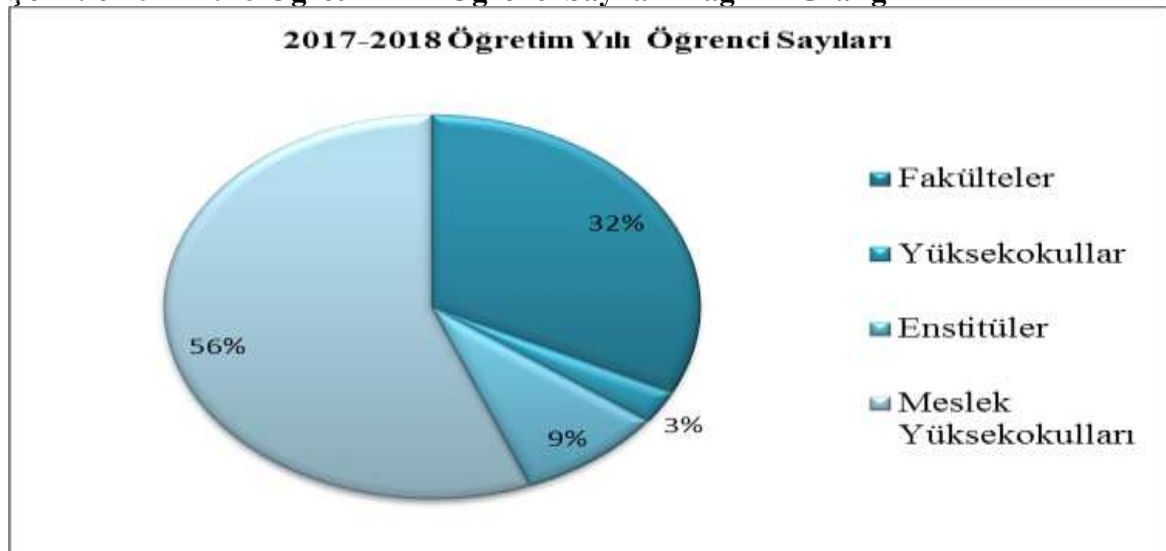
Şekil: 6 2017-2018 Öğretim Yılı Öğrenci Sayıları Dağılım Grafiği

5.1.2- Yabancı Dil Hazırlık Sınıfı Öğrenci Sayıları

Tablo 25: 2017-2018 Öğretim Yılı Yabancı Dil Eğitimi Gören Hazırlık Sınıfı Öğrenci Sayıları ve Toplam Öğrenci Sayısına Oranı

Yabancı Dil Eğitimi Gören Hazırlık Sınıfı Öğrenci Sayıları ve Toplam Öğrenci Sayısına Oranı (2017-2018 Öğretim Yılı)								
Birim Adı	I. Öğretim			II. Öğretim			I. ve II. Öğretim Toplamı(a)	Yüzde*
	E	K	Top.	E	K	Top.	Sayı	
Fakülteler	329	322	651	144	157	301	952	2,71
Yüksekokullar	2	10	12	-	-	-	12	0

*Yabancı dil eğitimi gören öğrenci sayısının toplam öğrenci sayısına oranı (Yabancı dil eğitimi gören öğrenci sayısı/Toplam öğrenci sayısı*100)

Kaynak: Öğrenci İşleri Daire Başkanlığı

5.1.3- Öğrenci Kontenjanları

Tablo 26: Öğrenci Kontenjanları ve Doluluk Oranları

Öğrenci Kontenjanları ve Doluluk Oranı				
Birim Adı	ÖSYS Kontenjanı	ÖSYS Sonucu Yerleşen	Boş Kalan	Doluluk Oranı
Fakülteler	2.169	2.136	33	98
Yüksekokullar	303	300	3	99
Meslek Yüksekokulları	4.285	2.279	2.006	53
TOPLAM	6.757	4.715	2.042	69

Kaynak: Öğrenci İşleri Daire Başkanlığı

5.1.4- Yüksek Lisans ve Doktora Programları

Tablo 27: 2017-2018 Öğretim Yılı Enstitülerdeki Öğrencilerin Yüksek Lisans (Tezli/Tezsiz) ve Doktora Programlarına Dağılımı

Enstitülerdeki Öğrencilerin Yüksek Lisans (Tezli/Tezsiz) ve Doktora Programlarına Dağılımı					
Birim Adı	Programı	Yüksek Lisans Yapan Sayısı		Doktora Yapan Sayısı	Toplam
		Tezli	Tezsiz		
Fen Bilimleri Enstitüsü	Bahçe Bitkileri	90	-	8	98
Fen Bilimleri Enstitüsü	Bitki Koruma	72	-	8	80
Fen Bilimleri Enstitüsü	Biyoloji	41	-	9	50
Fen Bilimleri Enstitüsü	Biyosistem Mühendisliği	182	-	19	201
Fen Bilimleri Enstitüsü	Çevre Bilimleri ve Teknolojileri	-	-	4	4
Fen Bilimleri Enstitüsü	Çevre Mühendisliği	113	-	3	116
Fen Bilimleri Enstitüsü	Elektronik ve Haberleşme Mühendisliği	35	-	-	35

Fen Bilimleri Enstitüsü	Endüstri Mühendisliği	18	-	-	18
Fen Bilimleri Enstitüsü	Fizik	34	-	-	34
Fen Bilimleri Enstitüsü	Gıda Mühendisliği	184	-	44	228
Fen Bilimleri Enstitüsü	İnşaat Mühendisliği	39	-	-	39
Fen Bilimleri Enstitüsü	Kimya	33	-	10	43
Fen Bilimleri Enstitüsü	Makine Mühendisliği	71	-	1	72
Fen Bilimleri Enstitüsü	Matematik	32	-	2	34
Fen Bilimleri Enstitüsü	Peyzaj Mimarlığı	57	-	7	64
Fen Bilimleri Enstitüsü	Tarım Ekonomisi	166	-	35	201
Fen Bilimleri Enstitüsü	Tarımsal Biyoteknoloji	79	-	26	105
Fen Bilimleri Enstitüsü	Tarla Bitkileri	131	-	29	160
Fen Bilimleri Enstitüsü	Taşınmaz Değerlendirme ve Geliştirme	-	-	-	-
Fen Bilimleri Enstitüsü	Tekstil Mühendisliği	75	-	17	92
Fen Bilimleri Enstitüsü	Toprak Bilimi Ve Bitki Besleme	36	-	5	41
Fen Bilimleri Enstitüsü	Zootekni	104	-	13	117
Sağlık Bilimleri Enstitüsü	Anatomi	14	-	14	28
Sağlık Bilimleri Enstitüsü	Beden Eğitimi ve Spor	11	-	-	11
Sağlık Bilimleri Enstitüsü	Beslenme ve Diyetetik	5	-	-	5
Sağlık Bilimleri Enstitüsü	Cerrahi Hastalıkları Hemşireliği	35	-	-	35
Sağlık Bilimleri Enstitüsü	Histoloji ve Embriyoloji	3	-	-	3
Sağlık Bilimleri Enstitüsü	İç Hastalıkları Hemşireliği	24	-	-	24
Sağlık Bilimleri Enstitüsü	Kardiyovasküler Fizyoloji	11	-	-	11
Sağlık Bilimleri Enstitüsü	Perfüzyon	1	-	-	1
Sağlık Bilimleri Enstitüsü	Tıbbi Biyokimya	21	-	7	28
Sağlık Bilimleri Enstitüsü	Tıbbi Mikrobiyoloji	8	-	-	8
Sağlık Bilimleri Enstitüsü	Tümör Biyolojisi ve İmmünoloji	7	-	5	12
Sosyal Bilimler Enstitüsü	Alman Dili ve Edebiyatı	15	-	7	22
Sosyal Bilimler Enstitüsü	Çalışma İktisadı	99	158	-	257
Sosyal Bilimler Enstitüsü	Fransız Dili ve Edebiyatı	30	-	-	30
Sosyal Bilimler Enstitüsü	İktisat	47	-	12	59
Sosyal Bilimler Enstitüsü	İngiliz Dili ve Edebiyatı	53	-	-	53
Sosyal Bilimler Enstitüsü	İşletme	52	124	12	188

Sosyal Bilimler Enstitüsü	Küreselleşme ve Uluslararası İlişkiler (Türkçe)	37	52	-	89
Sosyal Bilimler Enstitüsü	Küreselleşme ve Uluslararası İlişkiler (İngilizce)	16	-	-	16
Sosyal Bilimler Enstitüsü	Maliye	59	50	-	109
Sosyal Bilimler Enstitüsü	Resim	18	-	-	18
Sosyal Bilimler Enstitüsü	Sağlık Yönetimi	89	69	-	158
Sosyal Bilimler Enstitüsü	Tarih	14	-	-	14
Sosyal Bilimler Enstitüsü	Yeni Türk Edebiyatı	27	-	-	27
Sosyal Bilimler Enstitüsü	Yönetim ve Organizasyon	19	72	-	91
TOPLAM		2307	525	297	3129

5.1.5- Yabancı Uyruklu Öğrenciler

Tablo 28: Yabancı Uyruklu Öğrencilerin Sayısı ve Bölümleri

	Bölümü		
	Erkek	Kadın	Toplam
Fakülteler	294	137	431
Yüksekokullar	16	17	33
Enstitüler	14	13	27
Meslek Yüksekokulları	22	20	42
TOPLAM	346	187	533

Kaynak: Öğrenci İşleri Daire Başkanlığı

Şekil: 7 Yabancı Uyruklu Öğrenci Sayıları Dağılım Grafiği

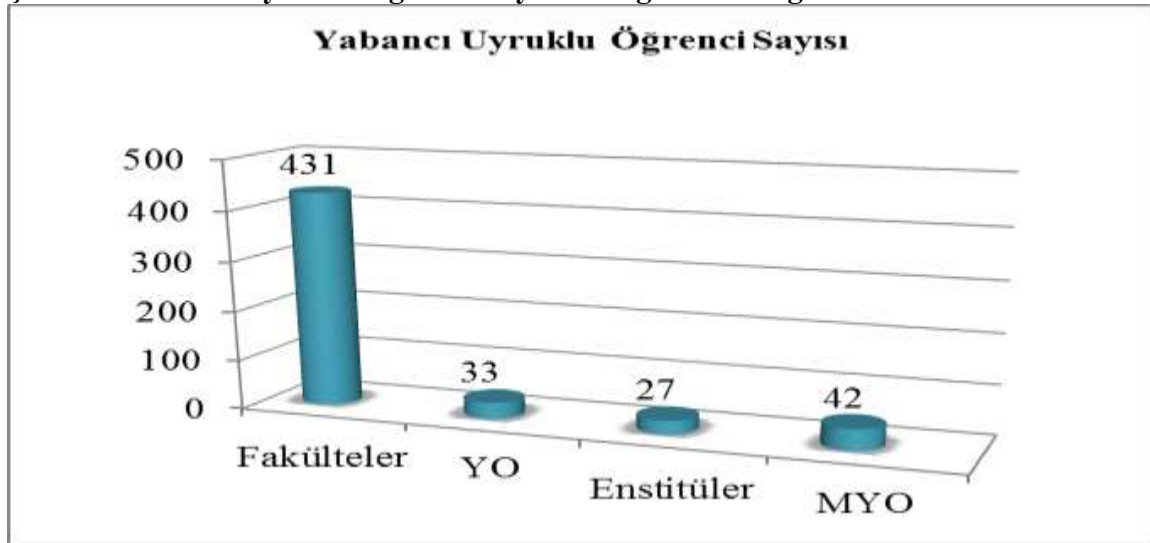

5.2- Sağlık Hizmetleri

Tablo 29: Sağlık Hizmetleri

	Yatak Sayısı	Hasta Sayısı	Tetkik Sayısı
Acil Servis Hizmetleri	37	13.584	33.597
Yoğun Bakım	79	3.361	163.722
Klinik	299	21.387	641.396
Ameliyat Sayısı	-	52.185	-
Poliklinik Hastası Sayısı	-	358.328	1.627.611
Laboratuvar Hizmetleri	-	71.142	2.466.326
Radyoloji Ünitesi Hizmetleri	-	99.318	201.086
Nükleer Tıp Bölümünde Verilen Hizmetler	-	-	-
Mediko Sosyal Poliklinik Hasta Sayısı	-	1.034	-

Kaynak: Sağlık Uygulama ve Araştırma Merkezi ile Sağlık, Kültür ve Spor Daire Başkanlığı

5.3-İdari Hizmetler

Genel Sekreterlik

Genel Sekreterlik, 2547 sayılı Yükseköğretim Kanunu'nun 51 inci maddesine ve Yükseköğretim Üst Kuruluşları ile Yükseköğretim Kurumlarının İdari Teşkilatı Hakkında 124 sayılı Kanun Hükmünde Kararname ile kurulmuş idari teşkilattir.

Kuruluş ve görevlerine ilişkin esasları yukarıda bildirilen Kanun ve Kanun Hükmünde Kararnamelerle belirlenen Genel Sekreterlik birimi Üniversite idari teşkilatının başı olup, bu teşkilatın çalışmasından Rektöre karşı sorumludur. Üniversite idari teşkilatının başı olarak genel sekreterlik, kendisine bağlı birimler aracılığı ile yasalarda belirlenen görevlerini yerine getirmektedir.

Genel Sekreterlik birimimiz 15/02/2008 tarihine kadar Tekirdağ Merkez Namık Kemal Caddesi No: 14'de bulunan Tekirdağ Belediyesi Su İşleri Müdürlüğüne ait geçici binada Rektörlüğümüzün diğer birimleriyle birlikte oldukça zor fiziki koşullar altında hizmet vermiş olup, bu tarihten itibaren Üniversitemizin Değirmenaltı Mevkiindeki Yerleşkesinde mevcut Ziraat Fakültesi Dekanlık binasında hizmet vermeye başlamıştır. Ocak 2010 tarihi itibariyle Değirmenaltı Mevkiindeki Merkezi Derslikler binasında hizmet vermiş, Haziran 2012 tarihinde Rektörlük binasında hizmet vermeye başlamıştır.

Üniversite Senatosu ile Üniversite Yönetim Kurulunda alınan kararların yazılması, korunması ve saklanmasını sağlamak, Üniversite Senatosu ile Üniversite Yönetim Kurulu'nun kararlarını Üniversite'ye bağlı birimlere ve ilgili yerlere iletmek, Rektörlüğün genel yazışmalarını yürütmek, Rektörlüğün gelen ve giden evraklarının akışını sağlamak, Rektörlüğün protokol, ziyaret ve tören işlerini düzenlemesine yardımcı olmak, Üniversite idari teşkilatında atanacak ve görevlendirilecek personel hakkında rektöre öneride bulunmak, Basın ve Halkla İlişkiler hizmetinin yürütülmesini sağlamak gibi görev ve sorumlulukları yerine getirir.

Genel Sekreterliğe bağlı birimlerimizin görevlerine aşağıda sırasıyla yer verilmiştir.

a) Basın ve Halkla İlişkiler Birimi

Basın ve Halkla İlişkiler Müdürlüğümüz Ağustos 2008 tarihinde kurulmuştur. Basın ve Halkla İlişkiler Müdürlüğü, 21.11.1983 tarihinde 18228 sayılı Resmi Gazetede yayımlanarak yürürlüğe giren, Yükseköğretim Üst Kuruluşları ile Yükseköğretim Kurumlarının İdari Teşkilatı Hakkında Kanun Hükmünde Kararname'nin 27 nci maddesindeki Genel Sekreterliğin görevleri arasında yer alan “Basın ve Halkla İlişkiler hizmetinin yürütülmesi” çerçevesinde Genel Sekreterliğe bağlı olarak kurulmuştur.

Basın ve Halkla İlişkiler Müdürlüğü'nün başlıca görevi, Üniversitenin çalışmaları ve çeşitli faaliyetleri hakkında kamuoyunu bilgilendirmek ve Üniversite kurum kimliğini tanıtıcı ve geliştirici çalışmalara katkı sağlamaktır. Öte yandan Basın ve Halkla İlişkiler Müdürlüğü, kurumumuzun sahip olduğu dinamizme uygun olarak kendisini sürekli revize ederek gerek iletişim ağını, gerek personel gelişimini gerekse teknolojik donanımını ihtiyaç doğrultusunda yapılandırmaktadır.

Basın ve Halkla İlişkiler birimimizin yıl içerisinde aşağıdaki çalışmalarda bulunmuştur.

1. Üniversitemiz bünyesinde yapılan bilimsel, kültürel ve sosyal etkinliklerin, basın-yayın organlarında değerlendirilmek üzere haberleri yapılarak Üniversitemiz sayfasında yayınlanmış ve basın-yayın organlarına ulaştırılmıştır.

2. Yazılı ve görsel medyada Üniversitemize ilişkin çıkan haberler derlenerek arşivlenmiş, Üniversitemiz sayfasında “Basında Üniversitemiz” başlığı altında yayımlanmış ayrıca Üniversite yönetimi bu haberler konusunda bilgilendirilmiştir.

3. Üniversitemiz bünyesi altında yapılan bilimsel, kültürel ve sosyal etkinliklere lojistik destek sağlanmıştır.

4. Üniversitemiz tanıtım broşür ve kataloglarında kullanılmak üzere birimlerin fotoğrafları çekilmiş ve bu konuda Müdürlüğümüz arşivinden destek sağlanmıştır.

5. Rektörlük adına düzenlenen basın toplantıları organize edilmiş ve bu konuda yazılı ve görsel medya temsilcileri ile koordinasyon gerçekleştirilmiştir.

6. Duyurulması zorunlu olan ve Üniversitemiz bünyesinde gerçekleştirilen faaliyetler internet sitesi aracılığıyla yayımlanmıştır.

b) Bilgi Edinme Birimi

4982 Sayılı Bilgi Edinme Hakkı Kanununa dayanan Bilgi Edinme Birimi 16.07.2010 tarihli 2010/16 toplantı sayılı ve 07 karar sayılı Üniversitemiz Yönetim Kurulu Kararı ile kurulmuştur.

Bilgi Edinme Birimi, 4982 Sayılı Bilgi Edinme Hakkı Kanuna göre;

1. Türk vatandaşları ile karşılıklılık ilkesi gözetilerek Türkiye’de ikamet eden yabancılar Bilgi Edinme Hakkı Kanunundan yararlanabilirler.
2. Vatandaşlarımız tüm kamu kurum ve kuruluşları ile kamu kurumu niteliğindeki tüm meslek kuruluşlarının faaliyetleri hakkında bilgi alabilirler. Türkiye’de ikamet eden yabancılar ve tüzel kişiler de kendi faaliyet alanlarıyla ilgili olarak bilgi isteyebilirler.

3. Başvurular dilekçeyle, bu Kanunla belirlenen matbu formu doldurmak suretiyle, ya da faks veya e-posta yoluyla da yapılabilir. Başvuruda, ad soyad, açık adres ve imza mutlaka olmalıdır.
4. Bilgi hangi kurumdan isteniyorsa, başvuru o kuruma yapılmalıdır.
5. Bilgi Edinme Hakkı Kanunundan yararlanmak için yapılan başvurular, 15 iş günü içinde cevaplandırılır.
6. Başvurunun reddedilmesi hâlinde, 15 gün içerisinde bu Kanun uyarınca kurulan Bilgi Edinme Değerlendirme Kurulu'na yazılı olarak itiraz edilebilir. Kurul, bu konudaki kararını 30 iş günü içinde verir.

Üniversitemiz Bilgi Edinme Birimi, 4982 Sayılı Bilgi Edinme Hakkı Kanunu'nda yer alan maddelere dayanarak, Üniversitemiz personeli ve öğrencilerine hizmet vermektedir. Üniversitemize, gerek mail yoluyla yapılan başvurular, gerekse kişilerin yazmış olduğu dilekçe başvuruları, Bilgi Edinme Birimi tarafından yasal süresi içinde dilekçenin ilgili olduğu birimlere resmi yazı ile gönderilmektedir. İlgili birim tarafından da kişilere cevap verilmektedir.

c) Veri Analiz ve Değerlendirme Birimi

Veri Analiz ve Değerlendirme Birimi 26.10.2011 tarihli 2346 sayılı Rektörlük oluruyla Namık Kemal Üniversitesi Genel Sekreterliği bünyesinde kurulmuştur.

Birim, Namık Kemal Üniversitesi'ne bağlı tüm birimlerin resmi istatistiklerinin üretimine ve organizasyonuna ilişkin belirlenmiş temel ilkeler ve standartların uygulanması, üniversite birimlerinin ihtiyaç duyduğu, kamu veya özel, tüzel kişi, kurum ve kuruluşları tarafından Namık Kemal Üniversitesi'nden talep edilen veri ve bilgilerin derlenmesi, değerlendirilmesi, gerekli istatistiklerin üretilmesi, yayımlanması ve dağıtımının sağlanması görevlerini yerine getirmekle yükümlüdür. Bunların yanı sıra, üniversite faaliyetlerinin istatistiklerinin tutulması ve üniversite hizmetlerinin kalitesinin geliştirilmesini sağlamak amacıyla istatistiklerin üretilmesi ve bu istatistiklerin gerçekleri yansıtmasının sağlanması görevlerini yerine getirmektedir.

d) Kurum Arşiv Birimi

11.12.2012 tarih 36204682-101.994884 sayılı rektörlük oluru ile Arşiv Müdürlüğü kurulmuş olup, 11.02.2013 tarih 36204682-101.99-1806 sayılı Rektörlük oluru ile Kurum Arşiv Birimi'ne dönüştürülerek Genel Sekreterliğe bağlı birim olarak faaliyete başlamıştır.

Kurum arşiv biriminin görevleri arasında aşağıdaki konuları sıralayabiliriz;

- Kurum Arşivleri ve Belge Yönetim Sistemleri ile ilgili mevzuatı uygulamak
- Kurum içi oryantasyon eğitimlerini vermek
- Birim arşivlerinin yönetimi
- Standart Dosyalama yapılmasını sağlamak
- Birim ve kurum arşivlerinde fiziksel evrakın yönetimini sağlamak
- Evrak Envanterlerini Hazırlamak

- Saklama planları ve sürelerinin belirlenmesi
- Arşiv yönetimi için gerekli iç yönergeleri hazırlamak
- Ayıklama İmha Komisyonu Kurmak
- Ayıklama İmha işlemlerini yapmak
- Dijital Arşiv Sistemi kurmak
- Elektronik Belge Yönetim Sistemini kurmak ve yönetmek

İdari ve Mali İşler Daire Başkanlığı

Namık Kemal Üniversitesi İdari ve Mali İşler Daire Başkanlığı 5467 sayılı yasa ile kurulan Namık Kemal Üniversitesi bünyesinde 7.10.1983 tarih ve 124 nolu Yükseköğretim Üst Kuruluşları ile Yükseköğretim Kurumlarının idari Teşkilatı Hakkında Kanun Hükmünde Kararname'nin 26 ncı maddesi uyarınca 2006 yılında faaliyete başlamıştır.

İdari ve Mali İşler Daire Başkanlığının görevleri arasında, Üniversitemiz bütçesinde yer alan Rektörlüğümüz birimlerine ait tüm personel giderleri ve mal ve hizmet alımlarına ait satın alma işlemleri ve yatırım bütçesinde yer alan makine teçhizat alımlarına ait iç ve dış satın alım işlemlerini yürürlükteki kanun ve yönetmelikler çerçevesinde gerçekleştirmektir. Üniversitemizin Taşınır Kayıt ve Kontrol Yetkilisi bulunmayan birimlerinin Taşınır Kayıt İşlemlerini yürütür. Taşınırların ihtiyacı olan birimlere dağıtımı, birimler arasındaki yer değişikliklerine ilişkin işlemler, kayıttan düşme ve hibe işlemlerini yapar. Yılsonunda Taşınır Yönetim Hesabı Cetveli Sayıştay'a gönderilmek üzere hazırlanır.

İdari ve Mali Daire İşler Başkanlığının görevlerini şöyle sıralayabiliriz:

1- Hizmet faaliyetlerinin ekonomik ve etkin bir şekilde yerine getirilmesi için insan ve malzeme gibi mevcut kaynakların en uygun ve en verimli şekilde kullanılmasını sağlamak,

2-Birimin işlerinin en az masrafla, tespit edilmiş kalite, miktar ve zaman standartları çerçevesinde gerçekleştirilmesini sağlamak üzere, bağlı personeli sürekli ve süreli olarak denetleme,

3- Birimin temel fonksiyonu olarak belirtilen ve doğrudan yöneltilen faaliyetlere ilişkin olarak yönetim düzeyinde genel politikalar ve grup politikaları ile uyumlu politikalar belirleme, bu hususta Genel Sekreter'e önerilerde bulunmak,

4-Astların belirlenen politikaları anlamlarını ve belirlenmiş faaliyetlerin uygulanmasını yerine getirilmesini sağlamak,

5-Birim faaliyetlerinin yürütülmesini yönlendirilmesi ve değerlendirilmesi için birimine tahsis edilen personel, yer, malzeme ve diğer kaynaklarla geleceğe yönelik olarak hedefler ve standartlar belirlemek,

6-Üniversite birimlerinin ihtiyacı olan ve birimlerce talep edilen taşınırların, araç, gereç ve hizmetlerin cari mevzuata göre satın alma, taşınmaz malların kiralama işlerini yürütmek,

7-Rektörlük ile ilgili birimlerin temizlik hizmetlerinin yürütülmesini ve denetlenmesini sağlamak, nöbet raporlarının incelenmesini ve değerlendirilmesini güvenlik görevlilerinin görev yer ve sürelerini belirten aylık nöbet listelerini hazırlanması ve kontrol edilmesini sağlamak,

- 8-Aylık bütçe harcamalarının kontrolü ve içinde bulunan günün mali incelenmesini gerektiğinde ilgili yerlere bilgi verilmesini sağlamak,
 9-Tahakkuk işlemlerinin ilgili mevzuata uygun olarak sağlıklı ve süratli düzenlenmesini sağlamak,
 10- Verilecek diğer benzeri görevleri yapmak,

İdari ve Mali İşler Daire Başkanlığının yetkileri ise;

- 1-Başkanlığa ilişkin görevleri Rektörlükçe uygun görülen programlar gereğince yürütülmesi için karar verme, tedbir alma, uygulama yetkisi,
 2-Başkanlığa bağlı personele mazeret izni verme, yıllık izin kullanım zamanlarını tespit etme, takdirname, ödül, yer değiştirme gibi işlemler için Genel Sekreter'e önerilerde bulunma,
 3-Rektörlük bütçe, satın alma, Bilimsel Araştırma Projelerine ait Satınalma, Taşınır işlemleri, bakım ve genel hizmetler, haberleşme ve evrak işlerinin yürütülmesinde ihtiyaç duyduğu yeni tedbirlerin ve yetkilerin alınması için önerilerde bulunma yetkisi

İdari ve Mali İşler Daire Başkanlığımız 31.12.2017 itibariyle 20 tane ihale edilmiş, bunların 7 tanesi iptal edilmiş, kalan 13 tane ihale gerçekleştirirken bunların 10 tanesi mal alımı, 3 tanesi hizmet alımına yönelik olmuştur. Doğrudan temin usulüyle ise 170 tane alım yapılmış olup bunların 102 tanesi mal alımı, 12 tanesi hizmet alımı, 24 tanesi makine, teçhizat ve bakım onarım ile 32 tanesi de gazete ilan ödemeleridir.

İdari ve Mali İşler Daire Başkanlığımızın 2017 yılında gerçekleştirdiği maaş ve tahakkuk ile ilgili verilerine ise aşağıda yer verilmiştir

Harcamanın Türü	Kişi Sayısı	Harcanan Tutar
Maaş	247	13.703.732,91
Geçici Görev Yolluğu	130	72.786,65
Sürekli Görev Yolluğu	4	8.582,63
Arazi Tazminatı	18	41.737,18
Giyim Yardımı	113	7.189,13
Jüri Üyeliği	134	41.143,56

Üniversitemizde toplam 46 adet hizmet aracı bulunmakta olup; 14 tanesi Rektörlük hizmetlerinde, 32 tanesi akademik ve idari birimlerin resmi hizmet işlerinde kullanılmaktadır. Ayrıca 2017 yılında 27 tane taşınmaz yerimiz kiraya verilmiş olup; kiraya verilen taşınmazların 6 tanesi kantin yeri, 5 tanesi ATM yeri ve 16 tanesi ise gıda otomatı yeri, fotoğrafçı yeri, seyahat acentesi gibi yerleri kapsamaktadır. Bunların yanı sıra İdari ve Mali İşler Daire Başkanlığının alt birimi olan genel evrak birimimizde 2017 yılında 7.612 adet evrak kaydı gerçekleştirilmiştir.

Personel Daire Başkanlığı

Üniversitemizin 17.03.2006 tarihinde 26111 sayılı Resmi Gazetede yayınlanan Yükseköğretim Kurumları Teşkilatı hakkında 41 sayılı Kanun Hükmünde Kararnamenin değiştirilerek kabulüne dair 2809 sayılı Yükseköğretim Kurumları Teşkilat Kanunu ile 78 ve 190 sayılı Kanun Hükmünde Kararnamelerde değişiklik yapılması hakkında 01.03.2006 tarihli ve 5467 sayılı kanunun 1 inci maddesiyle eklenen ek madde 62 uyarınca kurulmasıyla aynı anda Personel Daire Başkanlığı kurulmuştur.

124 sayılı Yükseköğretim Üst Kuruluşları ile Yükseköğretim Kurumlarının İdari Teşkilatı Hakkında Kanun Hükmünde Kararname hükümleri uyarınca görevleri:

- Üniversitenin insan gücü planlaması ve personel politikasıyla ilgili çalışmalar yapmak, personel sisteminin geliştirilmesiyle ilgili önerilerde bulunmak.
- Üniversite personelinin atama, özlük ve emeklilik işleriyle ilgili işlemleri yapmak.
- İdari personelin hizmet öncesi ve hizmet içi eğitim programlarını düzenlemek ve uygulamak.
- Verilecek benzeri görevleri yapmak.

Personel Daire Başkanlığımız 2017 yılında 17 idari personel ve 124 akademik personelin kurumumuza naklen atama, açıktan atama vb. durumlarla atamalarını gerçekleştirirken; 10 idari personel ile 84 akademik personelin kurumumuzdan emekli, istifa, naklen ayrılma gibi nedenlerle kurumumuzdan ayrılışlarını gerçekleştirmişdir.

Kütüphane ve Dokümantasyon Daire Başkanlığı

Kütüphane ve Dokümantasyon Daire Başkanlığı, Üniversitemizin 17.03.2006 tarihinde 26111 sayılı Resmi Gazetede yayınlanan Yükseköğretim Kurumları Teşkilatı hakkında 41 sayılı Kanun Hükmünde Kararnamenin değiştirilerek kabulüne dair 2809 sayılı Yükseköğretim Kurumları Teşkilat Kanunu ile 78 ve 190 sayılı Kanun Hükmünde Kararnamelerde değişiklik yapılması hakkında 01.03.2006 tarihli ve 5467 sayılı kanunun 1 inci maddesiyle eklenen ek madde 62 uyarınca kurulmasıyla aynı anda kurulmuştur.

Kütüphane ve Dokümantasyon Daire Başkanlığı, çalışmalarına 01.11.2007 tarihine kadar Tekirdağ Merkez Namık Kemal Caddesi No: 14'te bulunan ve Tekirdağ Belediyesine ait geçici binada başlamıştır. Bu tarihten sonra yapılan çalışmalar ise Üniversitemizin Değirmenaltı yerleşkesinde bulunan Ziraat Fakültesine ait Kütüphanede yaklaşık 150 m²'lik bir alanda sürdürülmüştür.

2008 yılının Ağustos ayı içerisinde Merkez Kütüphanenin adı geçen alanda kullanıcılarına daha iyi hizmet verebilmesi için gerekli olan Kütüphane Otomasyon Sistemine geçilmesi sağlanmış olup ayrıca bu yıl içerisinde Kütüphane ve Dokümantasyon Daire Başkanlığınca Namık Kemal Üniversitesi Kütüphane Yönergesini hazırlanarak Üniversite Senatosunu onayına sunulmuştur. Kütüphane Yönergemiz Üniversitemiz Senatosunca 03/03/2009 oybirliğiyle kabul edilerek yürürlüğe girmiştir.

2010 Yılı içerisinde Rektörlüğümüzce yaptırılan Merkezi Derslikler Binasında Merkez Kütüphane için ayrılan 753 m²'lik alanın modern bir kütüphane şeklinde düzenlenebilmesi için gerekli plan ve proje çalışmaları tamamlanmış, kütüphane için

gerekli demirbaşlar satın alma yoluyla temin edilerek 15 Mart 2010 tarihinde yeni yerine taşınmıştır.

Kütüphane ve Dokümantasyon Daire Başkanlığımız faaliyetlerini sürdürürken;

- 2547 Sayılı Yükseköğretim Kanunu ile diğer ilgili Kanun, yönetmelik vb. düzenlemeler,
- 657 Sayılı Devlet Memurları Kanunu ve ilgili Kanun, yönetmelik vb. düzenlemeler
- 4734 Sayılı Kamu İhale Kanunu ve ilgili kanun, yönetmelik vb düzenlemeler
- 5018 Sayılı Kamu Mali Yönetimi ve Kontrol Kanunu ve Taşınır Mal Yönetmeliği ile
- Namık Kemal Üniversitesi Kütüphane Yönergesinin ilgili maddeleri çerçevesinde kendisine verilen yetki ve sorumluluk dâhilinde belirlenen görevleri yerine getirir.

Merkez Kütüphanemizin 2017 yılında 41.101 basılı kitap sayısına ulaşırken; 2016 yılında 471 olan basılı süreli yayın sayısı 2017 yılında 520'ye ulaşmıştır. 2017 yılı içerisinde toplam 103.944 katalog tarama yapılmıştır. Merkez kütüphanemizin katalog tarama sayfasına <http://193.255.68.28/yordam.htm> adresinden erişilebilmektedir 2017 yılı sonu itibariyle toplam 215 adet dergi, 176 adet tez ciltlenmiştir. Toplam görsel-işitsel materyal sayısı 821, satın alından/abone olunan e-kitap sayısı 165.000'nin üzerinde olmuş, 40.000'nin üzerinde elektronik dergiye ulaşım sağlanmaktadır. Ayrıca ziyaretçi sayısı 450.000'i aşmış ve her geçen yıl bu sayılarımız katlanarak artmaktadır.

Sağlık, Kültür ve Spor Daire Başkanlığı

2547 sayılı Yükseköğretim Kanunu'nun 46 ncı ve 47 nci maddeleri, 124 sayılı Yükseköğretim Üst Kuruluşları ile Yükseköğretim Kurumlarının İdari Teşkilatı hakkında Kanun Hükmünde Kararnamenin 32 nci maddesi ile 03/02/1984 tarih ve 18311 sayılı Resmi Gazetede yayımlanarak yürürlüğe giren Yükseköğretim Kurumları Mediko-Sosyal Sağlık, Kültür ve Spor Tesisleri Dairesi Uygulama Yönetmeliği hükümleri çerçevesinde başkanlığın görevleri;

- Öğrencilerin ve personelin, sağlık işleri ve tedavileri ile ilgili hizmetleri yürütmek,
- Öğrencilerin ve personelin barınma, yemek ve benzeri ihtiyaçlarını karşılamak,
- Öğrencilerin ve personelin, spor, kültürel ve sosyal ihtiyaçlarını karşılayacak faaliyetleri düzenlemek şeklinde belirlenmiştir.

Bu yönetmeliğin 4 üncü maddesi ile Sağlık, Kültür ve Spor Daire Başkanlığının amacı; "Öğrencilerin beden ve ruh sağlığını korumak, hasta olanları tedavi etmek veya ettirmek, barınma, beslenme, çalışma, dinlenme ve ilgi alanlarına göre boş zamanlarını değerlendirmek, yeni ilgi alanları kazanmalarına imkan sağlayarak, gerek sağlık ve gerekse sosyal durumlarının iyileşmesine, yeteneklerinin ve kişiliklerinin sağlıklı bir şekilde gelişmesine imkan verecek hizmetler sunmak ve onları ruhsal ve bedensel sağlıklarına özen gösteren bireyler olarak yetiştirmek, birlikte düzenli ve disiplinli çalışma, dinlenme ve eğlenme alışkanlıkları kazandırmaktır." şeklinde belirlenmiştir.

Yukarıda belirtilen amacın gerçekleştirilmesine yönelik olarak bütçe imkanları nispetinde yerine getirilmesi gereken hizmetler ise aynı yönetmeliğin 5 inci maddesinde daire;

- Her türlü sağlık hizmetlerini yürütür, yataklı sağlık merkezleri açar,
- Güzel sanatlar ve spor alanlarında çalışmalar ve gösteriler düzenler,

- Öğrencilere burs ve kredi, beslenme, barınma, çalışma, dinlenme ve boş zamanlarını değerlendirme, ulaşım ve iş bulma alanlarında yardımcı olacak hizmetlerde bulunur,
- Psikolojik danışmanlık ve rehberlik hizmetleri yapar, öğrencilerin kişisel ve ailevi sorunlarını çözümlenmeye çalışır,
- Hizmet alanına giren konularda araştırma ve uygulamalar yapar veya yaptırır ve gerekli gördüklerini yayınlar,
- Hizmet veren meslek elemanlarının yetişme ve gelişmelerini sağlamak için hizmet içi eğitim programları düzenler,
- Bütün bu hizmetlerin görülmesi için gerekli olan öğrenci kantin ve lokantaları, okuma salonları ile öğrenci yurtları açar, toplantı, sinema ve tiyatro salonları, spor salonu ve sahaları, kamp yerleri sağlar, bu ve benzeri diğer tesisleri kurar, kiralar, işletir veya işletir. Bu amaca yönelik olarak üniversitenin diğer birimleri ve üniversite dışındaki kuruluşlarla işbirliği içinde çalışır, döner sermaye işletmeleri kurar.

şeklinde ifade edilmektedir.

Üniversitemizde 2017 yılında 78 kulüp faaliyet göstermekte olup kulüp sayılarımız her geçen gün artarak devam etmektedir. Ayrıca Sağlık, Kültür ve Spor Daire Başkanlığı spor merkezlerinde faaliyetlerine 2017 yılında da devam etmiştir. Merkez yerleşkede devam eden spor alanları ile ilgili bilgilere aşağıdaki tabloda yer verilmiştir.

	Sayısı (Adet)	Alan (m2)	Açıklamalar
Kapalı Spor Salonu	1	600	650 Kişi Kapasiteli
Fitness Merkezi	1	200	300 Kişi Kapasiteli
Yüzme Havuzu	1	500	Yarı Olimpik Standartlarda
Hamam-Sauna	1	500	Hijyenik Koşullara Uygun
Basketbol, Voleybol Sahaları	1	600	Federasyon Standartlarına Uygun
Pilates ve Squash Stüdyoları	1	-	Standartlara Uygun
Atletizm Pisti ve Futbol Sahası	1	-	Yapımı Tamamlandı

Bilgi İşlem Daire Başkanlığı

Bilgi İşlem Daire Başkanlığı 2547 sayılı Yükseköğretim Kanunu' nun 51 inci maddesine ve Yükseköğretim Üst Kuruluşları ile Yükseköğretim Kurumlarının İdari Teşkilatı Hakkında 124 sayılı Kanun Hükmünde Kararname ile kurulmuş idari teşkilattir.

Bilgi İşlem Daire Başkanlığının görevleri aşağıda belirtilmiştir;

- Başkanlığın üstlendiği web sayfası tasarlama, web programlama, web güvenliği, yazılım güvenliği hizmetlerini yürütmekle görevlidir.
- Üniversitemizin web sitesinin tasarımları ve web programlama etkinliklerini gerçekleştirir.

- Tüm birimlerimiz ve personelimizin bilgisayar ve çevre aygıtları ile ağ iletişimi konusunda yaşadığı teknik arıza, sistem bozukluğu çalışmama gibi sorunlara müdahale etmekle görevlidir. Bu arada elektronik aygıtların bakım işlemlerini de yürütür. Bilgisayar kurulum, güncelleme, virüs koruma, büro teknik destek, basit kablolama v.b. işlemlerini yürütür.
- Üniversitenin merkezi ana sunucularının ve genel ağının güvenlik önlemleri alınmış olarak kesintisiz ve sağlıklı işletilmesinden sorumludur. Tüm Üniversitenin ağ hizmetlerinin güvenli ve sağlıklı işletilmesinden sorumludur.
- Başkanlığımızda hizmet veren tüm bilgi sistemlerinin bulunduğu sunucularda kurulum, güncelleme, güvenlik, sistem yazılımı işlemlerini gerçekleştirmek ve 7/24 kesintisiz hizmet sunulmasından sorumludur.
- Kurum içi kullanılan IP tabanlı merkezi santralin yönetilmesini, guncellenmesi, güvenliğinin sağlanmasını, yeni telefon hattı taleplerinin gerçekleştirilerek kullanıcıların kullanım ayarlarının yapılması ve sistemin işletilmesinden sorumludur.
- Üniversitemiz bünyesinde çeşitli nedenlerle ortaya çıkan bilgisayar hatlarındaki; sonlandırma, kablolama ve yeni hat işlemlerini gerçekleştirir.
- Kurum içi veya ilişkide olduğumuz kurum ve kuruluşlarla (Şirketler, ULAKNET, Telekom, Birimler v.b.) birlikte yürütülen işlerde iletişimi sağlar, iş takibi ve sürecin sağlıklı sonlandırılması görevini yerine getirir.
- Akademik hizmetler için kullanılan, akademik personel e-posta ve web sayfaları için gerekli oluşturma, güncelleme, ayarlama, silme ve şifreleme gibi işlemleri yerine getirir. Başkanlığa ait ofis yazışmaları, sunum hazırlama ve benzeri işlemleri de yürütür.

Yapı İşleri ve Teknik Daire Başkanlığı

Yapı İşleri ve Teknik Daire Başkanlığı; 17 Mart 2006 tarih ve 26111 sayılı Resmi Gazetede yayınlanan 5467 Sayılı Yükseköğretim Kurumları Teşkilatı Kanunu, Yükseköğretim Kanunu, Kamu Malî Yönetimi ve Kontrol Kanunu, Telsiz Kanunu ile 78 ve 190 sayılı kanun hükmünde kararnamelerde değişiklik yapılması hakkında kanun ile kurulan Namık Kemal Üniversitesinin bir dairesi olarak 124 sayılı Kanun Hükmünde Kararnamenin 28 inci maddesinde belirtilen görevleri yapmak üzere faaliyete başlamıştır.

Yapı İşleri ve Teknik Daire Başkanlığı Üniversitemizin; kendi mülkiyetine, maliye hazinesine ve diğer mülkiyetlere kayıtlı arsa ve arazileri üzerindeki eğitim-öğretim, sağlık, beslenme, barınma, kültür ve spor hizmetlerinin ifasına yönelik;

- Yatırım programının hazırlanması,
- Tasdik edilen projelerin yaklaşık maliyet hesaplarını hazırlamak,
- İhale hazırlıkları ve ihale sürecinin gerçekleştirilmesi,
- Yatırım projeleri kapsamında bulunan bina ve tesislerin projelerini hazırlamak ve hazırlatmak,
- Bu projelerde kullanılacak malzemelerin tespitini yapmak ve gerekli detay çalışmalarını hazırlamak,
- Tadilatı yapılacak binaların rölelerini çıkarmak ve tadilat projelerini kullanıcı onaylı hazırlamak,

- Bünyesi dışında hazırlanmış projeleri kontrol ve tasdik etmek, gerekli revizyonları gerçekleştirmek,
- Üniversitemiz yatırım programları kapsamında bulunan bina ve tesislerin planlamasını yapmak,
- Geleceğe yönelik, açık alanların çevre düzenleme çalışmalarını belirlemek,
- Üniversitemiz taşınmazlarının kayıt ve takip işlemlerini yapmak,
- Yapıların ve tesislerin tekniğine uygulamanın inşa edilmesini sağlamak,
- İş ve işçi güvenliği tedbirlerinin tam olarak alınmasını denetlemek,
- Şantiye düzenini sağlamak,
- Yerleşke düzenini korumak için inşaat malzemelerinin ve atıklarının kontrollü stoklanmasını sağlamak,
- Yıllık ödenek doğrultusunda, yıllık ve aylık iş programlarını hazırlamak ve gerçekleşmesini sağlamak,
- Hizmete girmiş binalardaki tüm ısıtma, havalandırma, sıhhi tesisat, inşaat işleri, elektrik tesisatı, asansör sistemlerinin bakım ve onarımını gerçekleştirmek ve arızaları gidermek,
- Düzenli bakım ve kontrol gerektiren sistemlerin bu gereksinimlerini zamanında karşılamak,
- Yerleşkede bulunan ve yapımı devam eden tüm inşaatların ülke koordinatlarına uygulamalı olarak hali hazırını çıkarmak,
- Gerek ihale, gerekse doğrudan temin yoluyla yaptırılan bütün bu imalatların ve alınan hizmetlerin tamamının tekniğine uygulamanın hazırlanması için kontrollük ve denetim hizmetleri ile ara ve kesin hak edişleri, kesin hesapları, geçici ve kesin kabulleri, tahakkuk işlemleri ile ödeneklerin takibini yapmak,
- Üniversitemiz kampüslerinin imar uygulamalarının takibi ve sonuçlandırılması,
- Yerleşkede yapımına başlanacak olan tüm inşaatların, inşaat ruhsatlarının çıkarılması ve inşaat izinlerinin alınması, takibi ve sonuçlandırılması,
- Yerleşkemizin ilgili buldukları Belediyeler, Tapu Sicil Muhafızlıkları ve Defterdarlıklarla olan iş ve işlemleri yapmak ve takip etmek.

Yapı İşleri ve Teknik Daire Başkanlığımızın 2017 yılında gerçekleştirmiş olduğu faaliyetlere aşağıda yer verilmiştir.

1-Eğitim Sektörü

1- Etüt Proje: Ödenek Miktarı (200.000,00-TL)

Proje No:2017H035290

- Köseilyas 1183-1184 No lu parsellerin Mevzii İmar Planına Altlık olacak Halihazırlarının Yapılması İşi
- NKÜ Çok Amaçlı Spor Salonu Statik Projesi Hazırlanması Hizmet Alımı İşi
- NKÜ Teknik Bilimler MYO Ait Uygulama Projelerinin ve İhale Dosyasının Mevcut Avan Projesine Göre Hazırlanması İşi

Yapılan Harcama Toplamı: 171.100,00-TL

2-Kampüs Alt Yapı: Ödenek Miktarı (5.000.000,00+2.934.000,00-TL)

Proje No:2008H034090

- NKÜ İlahiyat Fakültesi Bina Arkasındaki Kanalizasyon Hattının Yenilenmesi İşİ
- NKÜ Muratlı M Y O-Saray MYO ve Marmara Ereğlisi MYO Enerji Kimlik Belgesi Hazırlanması İşİ
- NKÜ Araştırma ve Uygulama Hastanesi Kafeteryasının Doğalgaz Bağlantı Antlaşmasının Yapılması İşİ
- Karayolları Kamulaştırma Sahası İçinden Yeraltından, Enine Yatay Sondaj Metoduyla, Enerji Nakil Hattı Tesis Edilmesi İşİ Keşif Bedeli Ödenmesi
- NKÜ Rektörlüğü Seralar Bölgesi Altyapı Hatlarının Deplasmanı İşİ ile Kampüs İçİ Altyapı Hatlarının Temizliği İşİ
- NKÜ Ziraat Fakültesi Araştırma ve Uygulama Çiftliği Yolunun Düzeltilmesi ve Malzeme Serilmesi İşİ
- NKÜ Teknik Bilimler MYO ve Veteriner Fakültesi Zemin Etüdü Yapılması İşİ
- NKÜ Giriş Kapısı Çevresi Peyzaj ve Yol Düzenleme İşİ (3.396.332,65-TL)
- NKÜ Altyapı ve Çevre Düzenlemesi İşİ(2.291.489,22-TL)

Yapılan Harcama Toplamı:4.632.099,10-TL

3-Büyük Onarım (Ödenek Miktarı=Proje Ödeneği): (4.250.000,00-TL)

Proje No: 2017H035300

- NKÜ Muhtelif Birimlerde Arızalı Bulunan Motorların ve Pompaların Onarım İşİ
- NKÜ Değirmen altı Yerleşkesi Elektrik Tadilatları İşİ
- NKÜ Rektörlüğü M. Derslik ile Kapalı Spor Salonu İmalatları Yapım İşİ
- NKÜ Merkezi Derslikler Binası İle Rektörlük Binası Klima Santrallerinin Tadilatı İşİ
- NKÜ Merkez Kampüsü İle Muhtelif Mahallerde Alüminyum Doğrama ve Tesisatlarının Tadilatı İşİ
- NKÜ Muhtelif Yerlerde Çatı Tadilatı ile Yer Betonlarının Tadilatı İşİ
- NKÜ Bakım Onarım İşlerinde Kullanılmak Üzere
- NKÜ Rektörlük Binasında Muhtelif Yerlerde Bulunan Fotoselli Kapıların Tadilatı
- NKÜ Stadyum Tadilatları İle Kampüs İçİ Binalardaki Alüminyum Doğramaların ve Camların Tadilatı İşİ
- NKÜ Fen Edebiyat Fakültesi ve Veteriner Fakültesindeki Muhtelif Laboratuvarların Seramik Tadilatları İşİ
- NKÜ Saray MYO Kapısı Binasının İnce İşler Yapım İşİ
- NKÜ Rektörlük Binası Seksiyonel Garaj Kapısı Yapım İşİ
- NKÜ Merkez Kampüsünde Mahallerde Alüminyum Doğrama Tadilat ve Yapım İşİ
- NKÜ Muratlı ve Saray MYO ları Çatı İzolasyonu Yapılması İşİ
- NKÜ Sosyal Yaşam Merkezinde Alüminyum Bölme Duvar ve Asma Tavan Yapılması İşİ
- NKÜ Öğrenci Yaşam Merkezindeki Muhtelif Odaların Mekanik ve Elektrik Tesisatları Yapım İşİ
- NKÜ Sağlık Uygulama ve Araştırma Merkez Müdürlüğü Bünyesinde Yapılacak

Alüminyum ve PVC bölme ve sürgülü cam, acil çıkış kapısı bas bar, Dahiliye Yoğun Bakım İzole Oda İçin Alüminyum Bölme Otomatik Kapılı ve Derlenme Odası Jaluzi Perdeli Bölme İşİ

- NKÜ Piramit Salonu, Uygulama Oteli, Kreş ve 15 Temmuz Kültür Merkezi Elektrik Tadilatları İşİ
 - NKÜ Medico Sosyal ve Öğrenci Toplulukları Odalarının Hazırlanması Yapım İşİ
 - NKÜ Stadyum Su Deposunun Hidrofor Dairesi Mekanik ve Elektrik Tesisatları Bakım Onarım İşİ
 - NKÜ Bakım Onarım İşlerinde Kullanılmak Üzere 88 Kalem Malzeme Alımı İşİ
 - NKÜ Merkez ve İlçeler Muhtelif Tadilat ve Onarım İşİ (1.274.260,29-TL)
 - NKÜ Sosyal Yaşam Merkezi Muhtelif Tadilat Onarım İşİ (415.434,31-TL)
 - NKÜ Kampüs İçi Binaların Teraslarında Su Yalıtımı Yapılması (125.198,00-TL)
 - NKÜ Rektörlüğü Kampüs İçi ve Dışı Binaların İnşaat Tadilatı İşİ (496.579,00-TL)
- Yapılan Harcama Toplamı:3.047.149,70-TL

4-Derslik ve Merkezi Birimler:

(Ödenek Miktarı =16.000.000,00-TL+22.000.000,00-TL)

Proje No:2008H034100

- NKÜ Kütüphane Binası Yapım İşİ(16.198.851,86-TL)
- NKÜ Ziraat Çiftlik Araştırma ve Uygulama Laboratuvarları Yapım İşİ (2.235.324,52-TL)
- NKÜ Marmara Ereğlisi MYO İnce İşler Yapım İşİ (2.892.863,74-TL)
- NKÜ Veteriner Fakültesi Uygulama Hastanesi (3.356.847,17-TL)
- NKÜ EFGH Blokları Yapım İşİ (2.506.743,35-TL)

Yapılan Harcama Toplamı:27.190.630,64-TL

5-Açık ve Kapalı Spor Tesisleri: (Ödenek Miktarı = 502.000,00-TL)

Proje No:2008H050140

6- Muhtelif İşler Hastane Büyük Onarım: (Ödenek Miktarı=1.000.000,00-TL)

Proje No:2017I000420

- NKÜ Sağlık Uygulama ve Araştırma Merkezi Emniyet Filesı Yapılması İşİ
- NKÜ Araştırma ve Uygulama Hastanesi Enerji Kimlik Belgesinin Çıkarılması İşİ
- NKÜ Araştırma ve Uygulama Hastanesi Kompanzasyon Tadilat İşİ
- NKÜ Sağlık Uygulama ve Araştırma Merkezi Müdürlüğümüzdeki Bakım Onarım İşlerinde Kullanılmak Üzere Malzeme Alımı İşİ
- NKÜ Tıp Fakültesi A Blok -1.Kat ve Sağlık Uygulama ve Araştırma Merkezi 1.Blokta projede 3-1-12 Alanın Çift Taraflı Alçı Levha ile Kapatılarak Kapı Yeri Açma ve Kapı Yapım İşİ”
- NKÜ Değirmen altı Yerleşkesi Bina Asansör Kuyularının Su İzolasyonu Yapım İşİ
- NKÜ Sağlık Uygulama ve Araştırma Merkez Müdürlüğü Bünyesinde Yapılacak Alüminyum ve PVC bölme ve sürgülü cam, acil çıkış kapısı bas bar, Dahiliye Yoğun Bakım İzole Oda İçin Alüminyum Bölme Otomatik Kapılı ve Derlenme Odası Jaluzi Perdeli Bölme İşİ

Yapılan Harcama Toplamı:241.030,70-TL

Öğrenci İşleri Daire Başkanlığı

Öğrenci İşleri Daire Başkanlığı; 17 Mart 2006 tarih ve 26111 sayılı Resmi Gazetede yayınlanan 5467 sayılı Yükseköğretim Kurumları Teşkilatı Kanunu, Yükseköğretim Kanunu, Kamu Malî Yönetimi ve Kontrol Kanunu, Telsiz Kanunu ile 78 ve 190 sayılı Kanun Hükmünde Kararnamelerde değişiklik yapılması hakkında kanun ile kurulan Namık Kemal Üniversitesinin bir dairesi olarak 124 sayılı Kanun Hükmünde Kararnamenin 31 inci maddesinde belirtilen görevleri yapmak üzere faaliyete başlamıştır.

Öğrenci İşleri Daire Başkanlığının yetkilerini şöyle sıralayabiliriz:

- Başkanlığına ilişkin görevlerin, Rektörlükçe uygun görülen programlar gereğince yürütülmesi için karar verme, tedbir alma, uygulama yetkisi,
- Görevlerin daha sağlıklı, süratli ve verimli olarak yürütülmesi için ihtiyaç duyacağı yeni tedbirlerin ve yetkilerin alınması için Genel Sekretere önerilerde bulunma yetkisi,

Öğrenci İşleri Daire Başkanlığının 124 Sayılı Yükseköğretim Üst Kuruluşları ile Yükseköğretim Kurumlarının İdari Teşkilatı Hakkında Kanun Hükmünde Kararname hükümleri uyarınca görevleri:

- Öğrencilerin yeni kayıt, kabul ve ders durumları ile ilgili gerekli işleri yapmak,
- Mezuniyet, kimlik, burs, mezunların izlenmesi işlemlerini yürütmek,
- Verilecek diğer benzeri görevleri yerine getirmek. ,

Öğrenci İşleri Daire Başkanlığımız 2017 yılında üniversitemizi tercih eden 6.987 yeni öğrencimizin kaydını sağlarken; 4.513 öğrencimizin de mezuniyetini gerçekleştirmiştir.

Strateji Geliştirme Daire Başkanlığı

Strateji Geliştirme Daire Başkanlığının yetki, görev ve sorumlulukları 10.12.2003 tarihli ve 5018 sayılı Kamu Malî Yönetimi ve Kontrol Kanunu'nun 60 inci maddesi ile 22.12.2005 tarihli ve 5436 sayılı Kamu Mali Yönetimi ve Kontrol Kanunu ile bazı kanun ve Kanun Hükmünde Kararnamelerde Değişiklik Yapılması Hakkında Kanunun 15 inci maddesine dayanılarak hazırlanan Strateji Geliştirme Birimlerinin Çalışma Usul ve Esasları Hakkındaki Yönetmelik ile belirlenmiştir.

1. Strateji geliştirme birimlerinin görevleri, aşağıda belirtilen fonksiyonlar kapsamında yürütülür:

- a) Stratejik yönetim ve planlama: Misyon belirleme, kurumsal ve bireysel hedefler oluşturma, veri-analiz ve araştırma-geliştirme.
- b) Performans ve kalite ölçütleri geliştirme.
- c) Yönetim bilgi sistemi.
- d) Malî hizmetler: Bütçe ve performans programı, Muhasebe, kesin hesap ve raporlama, iç kontrol.

İdarelerin görev alanı ve teşkilat yapılarına göre bu fonksiyonlar alt birimler tarafından yürütülür. Bu fonksiyonlar birleştirilerek bir veya daha fazla alt birim tarafından yürütülebileceği gibi, bir fonksiyon birden fazla sayıda alt birim tarafından da yürütülebilir. Ancak malî hizmetler fonksiyonu kapsamında yürütülen iç kontrol

faaliyetinin, diğer faaliyetleri yürüten alt birim ve personelden ayrı bir alt birim ve personel tarafından yürütülmesi zorunludur. Genel bütçe kapsamı dışında kalan idarelerde, muhasebe yetkililiği görevi, strateji geliştirme biriminin muhasebe-kesin hesap ve raporlama fonksiyonunu yürüten alt birim yöneticisi tarafından yerine getirilir.

2. Aşağıda belirtilen görevler strateji geliştirme birimleri tarafından yürütülür:

a) Ulusal kalkınma strateji ve politikaları, yıllık program ve hükümet programı çerçevesinde idarenin orta ve uzun vadeli strateji ve politikalarını belirlemek, amaçlarını oluşturmak üzere gerekli çalışmaları yapmak.

b) İdarenin görev alanına giren konularda performans ve kalite ölçütleri geliştirmek ve bu kapsamda verilecek diğer görevleri yerine getirmek.

c) İdarenin yönetimi ile hizmetlerin geliştirilmesi ve performansla ilgili bilgi ve verileri toplamak, analiz etmek ve yorumlamak.

d) İdarenin görev alanına giren konularda, hizmetleri etkileyecek dış faktörleri incelemek, kurum içi kapasite araştırması yapmak, hizmetlerin etkililiğini ve tatmin düzeyini analiz etmek ve genel araştırmalar yapmak.

e) Yönetim bilgi sistemlerine ilişkin hizmetleri yerine getirmek.

f) İdarede kurulmuşsa Strateji Geliştirme Kurulunun sekreteryası hizmetlerini yürütmek.

g) İdarenin stratejik plan ve performans programının hazırlanmasını koordine etmek ve sonuçlarının konsolide edilmesi çalışmalarını yürütmek.

h) İzleyen iki yılın bütçe tahminlerini de içeren idare bütçesini, stratejik plan ve yıllık performans programına uygun olarak hazırlamak ve idare faaliyetlerinin bunlara uygunluğunu izlemek ve değerlendirmek.

i) Mevzuatı uyarınca belirlenecek bütçe ilke ve esasları çerçevesinde, ayrıntılı harcama programı hazırlamak ve hizmet gereksinimleri dikkate alınarak ödeneğin ilgili birimlere gönderilmesini sağlamak.

j) Bütçe kayıtlarını tutmak, bütçe uygulama sonuçlarına ilişkin verileri toplamak, değerlendirmek ve bütçe kesin hesabı ile malî istatistikleri hazırlamak.

k) İlgili mevzuatı çerçevesinde idare gelirlerini tahakkuk ettirmek, gelir ve alacaklarının takip ve tahsil işlemlerini yürütmek.

l) Genel bütçe kapsamı dışında kalan idarelerde muhasebe hizmetlerini yürütmek.

m) Harcama birimleri tarafından hazırlanan birim faaliyet raporlarını da esas alarak idarenin faaliyet raporunu hazırlamak.

n) İdarenin mülkiyetinde veya kullanımında bulunan taşınır ve taşınmazlara ilişkin icmal cetvellerini düzenlemek.

o) İdarenin yatırım programının hazırlanmasını koordine etmek, uygulama sonuçlarını izlemek ve yıllık yatırım değerlendirme raporunu hazırlamak.

p) İdarenin, diğer idareler nezdinde takibi gereken malî iş ve işlemlerini yürütmek ve sonuçlandırmak.

r) Malî kanunlarla ilgili diğer mevzuatın uygulanması konusunda üst yöneticiye ve harcama yetkililerine gerekli bilgileri sağlamak ve danışmanlık yapmak.

s) Ön malî kontrol faaliyetini yürütmek.

t) İç kontrol sisteminin kurulması, standartlarının uygulanması ve geliştirilmesi konularında çalışmalar yapmak; üst yönetimin iç denetime yönelik işlevinin etkililiğini ve verimliliğini artırmak için gerekli hazırlıkları yapmak.

u) Bakan ve/veya üst yönetici tarafından verilecek diğer görevleri yapmak.

3. Stratejik yönetim ve planlama fonksiyonu kapsamında yürütülecek görevler şunlardır:

a) İdarenin stratejik planlama çalışmalarına yönelik bir hazırlık programı oluşturmak, idarenin stratejik planlama sürecinde ihtiyaç duyulacak eğitim ve danışmanlık hizmetlerini vermek veya verilmesini sağlamak ve stratejik planlama

- çalışmalarını koordine etmek.
- b) Stratejik planlamaya ilişkin diğer destek hizmetlerini yürütmek.
- c) İdare faaliyet raporunu hazırlamak.
- d) İdarenin misyonunun belirlenmesi çalışmalarını yürütmek.
- e) İdarenin görev alanına giren konularda, hizmetleri etkileyecek dış faktörleri incelemek.
- f) Yeni hizmet fırsatlarını belirlemek, etkililik ve verimliliği önleyen tehditlere tedbirler almak.
- g) Kurum içi kapasite araştırması yapmak, hizmetlerin etkililiğini ve yararlanıcı memnuniyetini analiz etmek ve genel araştırmalar yapmak.
- h) İdarenin üstünlük ve zayıflıklarını tespit etmek.
- i) İdarenin görev alanıyla ilgili araştırma-geliştirme faaliyetlerini yürütmek.
- j) İdare faaliyetleri ile ilgili bilgi ve verileri toplamak, tasnif etmek, analiz etmek.
4. Performans ve kalite ölçütleri geliştirme fonksiyonu kapsamında yürütülecek görevler şunlardır:
- a) İdarenin görev alanına giren konularda performans ve kalite ölçütleri geliştirmek.
- b) İdarenin yönetimi ile hizmetlerin geliştirilmesi ve performansla ilgili bilgi ve verileri toplamak, analiz etmek ve yorumlamak.
- c) İdarenin ve/veya birimlerin belirlenen performans ve kalite ölçütlerine uyumunu değerlendirerek üst yöneticiye sunmak.
5. Yönetim bilgi sistemi fonksiyonu kapsamında yürütülecek görevler şunlardır:
- a) Yönetim bilgi sistemlerine ilişkin hizmetleri varsa ilgili birimlerle işbirliği içinde yerine getirmek.
- b) Yönetim bilgi sisteminin geliştirilmesi çalışmalarını yürütmek.
- c) İstatistikî kayıt ve kalite kontrol işlemlerini yapmak.
- o Malî hizmetler fonksiyonu kapsamında yürütülecek görevler şunlardır:
- a) Bütçe ve performans programı;
- 1) Performans programı hazırlıklarının koordinasyonunu sağlamak,
- 2) Bütçeyi hazırlamak,
- 3) Ayrıntılı harcama veya finansman programını hazırlamak,
- 4) Bütçe işlemlerini gerçekleştirmek ve kayıtlarını tutmak,
- 5) Ödenek gönderme belgesi düzenlemek,
- 6) Gelirlerin tahakkuku ile gelir ve alacakların takip işlemlerini yürütmek,
- 7) Yatırım programı hazırlıklarının koordinasyonunu sağlamak, uygulama sonuçlarını izlemek ve yıllık yatırım değerlendirme raporunu hazırlamak,
- 8) Bütçe uygulama sonuçlarını raporlamak; sorunları önleyici ve etkililiği artırıcı tedbirler üretmek,
- 9) İdare faaliyetlerinin stratejik plan, performans programı ve bütçeye uygunluğunu izlemek ve değerlendirmek.
- b) Muhasebe, kesin hesap ve raporlama;
- 1) Genel bütçe kapsamı dışındaki idarelerde muhasebe hizmetlerini yürütmek,
- 2) Bütçe kesin hesabını hazırlamak,
- 3) Mal yönetim dönemine ilişkin icmal cetvellerini hazırlamak,
- 4) Malî istatistikleri hazırlamak.
- c) İç kontrol;
- 1) İç kontrol sisteminin kurulması, standartlarının uygulanması ve geliştirilmesi konularında çalışmalar yapmak,

- 2) İdarenin görev alanına ilişkin konularda standartlar hazırlamak,
- 3) Ön malî kontrol görevini yürütmek,
- 4) Amaçlar ile sonuçlar arasındaki farklılığı giderici ve etkililiği artırıcı tedbirler önermek.

Bütçe ve Performans Şube Müdürlüğümüz çalışmaları kapsamında;

- Üniversitemiz 2017 yılı bütçesinde yer alan ödeneklerin 6767 sayılı 2017 Yılı Merkezi Yönetim Bütçe Kanunu ve Yılı Bütçe Uygulama Tebliği doğrultusunda harcama birimlerine dağılımı ve AFP'na göre ödenek göndermeleri yapılmıştır.
- 6767 sayılı 2017 Yılı Merkezi Yönetim Bütçe Kanunu'nun 6 ncı maddesinin 1 nci fıkrasına göre % 20 oranının altında kalan ve üst yöneticinin yetkisinde bulunan 4 adet aktarma işlemi yapılırken, % 20 oranının üstünde olan ve Maliye Bakanlığının yetkisinde bulunan 3 adet aktarma işlemi gerçekleştirilmiştir.
- 6767 sayılı 2017 Yılı Merkezi Yönetim Bütçe Kanun'unun 5 inci maddesinin 2 nci fıkrası kapsamında 2 adet ek ödenek talebinde bulunulmuştur. Bu talepler neticesinde personel giderleri, sosyal güvenlik kurumlarına devlet primi giderleri için 6.410.000,00-TL, mal ve hizmet alımları için 250.000,00-TL Maliye Bakanlığı' nın yedek ödeneğinden toplam 6.660.000,00-TL ek ödenek alınmış ve ilgili tertiplere ödenek kaydı yapılmıştır.
- Harcama birimlerinin ihtiyaçları gözönünde bulundurularak; 526 adet ödenek gönderme belgesi ve 49 adet tenkis işlemi yapılmıştır.
- İlgili mevzuatı gereğince yatırımlara ait birimimizce düzenlenmesi gereken her üç ayda bir dönem sonu gerçekleşme raporları düzenlenmiş ve Kalkınma Bakanlığı ile YÖK'na gönderilmiştir.
- 2018-2020 dönemi bütçe teklifleri konsolide edilerek sisteme girilmiştir.
- 2018-2020 dönemi bütçe teklifleri ilgili bakanlıklarda savunulmuştur ve nihai duruma getirilmiştir.
- Üniversitemiz 2018-2020 dönemi 3 yıllık bütçe tasarısı Milli Eğitim Bakanı'nın imzasına müteakip Maliye Bakanlığı'na teslim edilmiştir.

İç Kontrol ve Ön Mali Kontrol Şube Müdürlüğümüz çalışmaları kapsamında 2017 yılında İç Kontrol Eylem planımızda yer alan 79 genel şartın 53 tanesi sağlanmış, 14 tanesi çalışma kapsamında ve 12 tane göstergede de eksiklerimiz bulunmakta olup önümüzdeki dönemlerde tamamlanabilmesi için çalışmalar devam etmektedir.

Muhasebe, Kesin Hesap ve Raporlama Şube Müdürlüğümüz 2017 yılı çalışmaları kapsamında; yevmiye sayımız 14.354'e ulaşmıştır. Ayrıca 74 adet kişi borcu dosyası oluşturulurken; bunların 1 tanesi tahsil edilememiş, tahsil edilemeyen için Hukuk Müşavirliğine bilgi verilmiştir. Ayrıca 2017 yılında 23 kişiye çeşitli nedenlerden dolayı icra gelmiş ve 5 kişiden de nafaka kesintisi olmuştur. Bununla birlikte 2017 yılında da TÜBİTAK, SANTEZ, AB ve TAGEM gibi projelerin tüm muhasebesel işlemleri yapılmaya devam edilmiştir.

Stratejik Planlama ve Yönetim Şube Müdürlüğümüz çalışmaları kapsamında; 2015-2019 yıllarını kapsayarak hazırlanan Stratejik Planımız'da belirlenen hedeflerin 2017 yılı için gerçekleşme oranlarını tespit çalışmaları yapılmıştır. Gerçekleşme oranları düşük olan hedefleri yükseltme çalışmalarına önümüzdeki dönemlerde de devam edilecektir.

Hukuk Müşavirliği

Hukuk Müşavirliği 2547 sayılı Yükseköğretim Kanunu' nun 51 inci maddesine ve Yükseköğretim Üst Kuruluşları ile Yükseköğretim Kurumlarının İdari Teşkilatı Hakkında 124 sayılı Kanun Hükmünde Kararname ile kurulmuş idari teşkilattir.

Hukuk Müşavirliğinin görevlerini şöyle sıralayabiliriz:

1. İdarelerde muhakemat hizmetleri ile hukuk danışmanlığına ilişkin iş ve işlemleri yürütmekle görevli ve sorumludur.
2. Muhakemat hizmetleri kapsamında;
 - a) İdarenin taraf olduğu adli ve idari davalarda, iç ve dış tahkim yargılamasında, icra işlemlerinde ve yargıya intikal eden diğer her türlü hukuki uyuşmazlıklarda idareyi temsil eder, dava ve icra işlemlerini vekil sıfatı ile takip eder.
 - b) İdarece hizmet satın alma yoluyla temsil ettirilecek dava ve icra takipleri ve tahkim ile ilgili işlemleri koordine eder, izler ve denetler.
3. Hukuk danışmanlığı kapsamında;
 - a) İdare hizmetleriyle ilgili olarak diğer kamu kurum ve kuruluşları tarafından hazırlanan mevzuat taslaklarını, idare birimleri tarafından hazırlanan mevzuat taslakları ile düzenlenecek her türlü sözleşme ve şartname taslaklarını, idare ile üçüncü kişiler arasında çıkan uyuşmazlıklara ilişkin işleri ve idare birimlerince sorulacak diğer işleri inceleyip hukuki mütalaasını bildirir.
 - b) Anlaşmazlıkları önleyici hukuki tedbirleri zamanında alır, uyuşmazlıkların sulh yoluyla çözümü konusunda mütalaa verir.
 - c) İdarenin amaçlarını daha iyi gerçekleştirmek, mevzuata, plan ve programa uygun çalışmalarını temin etmek amacıyla gerekli hukuki teklifleri hazırlar.
4. Hukuki uyuşmazlık değerlendirme komisyonunun sekreteryaya hizmetlerini ve idaresince verilen diğer görevleri yürütür.
5. Başbakanlık ve Maliye Bakanlığı hukuk müşavirliğinin teşkilat kanunlarındaki hükümler saklıdır.
6. Teşkilat kanunlarına göre hukuk müşavirliği kurulmayan idarelerde, bu Kanun Hükmünde Kararnamede belirtilen hukuk hizmetleri, istihdam edilen avukatlar tarafından yerine getirilir. İdarelerin merkez birimlerinde istihdam edilen avukatlardan birisi, üst yönetici onayı ile hukuk müşavirliği amiri olarak görevlendirilir.

Hukuk Müşavirliğimizin 2017 yılında yürüttüğü davalara ve sonuçlara ilişkin bilgiler ile icra takiplerine ilişkin verilere aşağıda yer verilmiştir.

Davacılar	Devir	Açılan	Temyizde	Sonuçlanan
Akademik Personel	28	20	9	5
İdari Personel	13	8	9	4
Öğrenci	12	3	-	12
İşçi Davaları	37	12	15	17
Üniversite Dışı	44	9	12	24
Toplam	134	52	45	62

	Devir	Açılan	Sonuçlanan
İcra Takipleri	27	18	4

Döner Sermaye İşletmesi Müdürlüğü

Namık Kemal Üniversitesi 17 Mart 2006 tarih ve 26111 Sayılı Resmi Gazetede yayınlanan 5467 sayılı Kanun ile kurulmuş olup, 22 Ekim 2007 tarih ve 26678 Sayılı Resmi Gazete yayını ile Döner Sermaye İşletme Müdürlüğü faaliyetine başlamıştır.

Üniversiteler ve bunlara bağlı fakülte, enstitü, yüksekokul, konservatuvar ile üniversiteyi oluşturan ve kapsamına giren birimlerin çalışma alanları ile ilgili olarak tek başına veya bir arada oluşturulacak eğitim-öğretim, araştırma ve uygulama faaliyetleri için 2547 sayılı Yükseköğretim Kanunu'nun 58 inci maddesi hükümleri ve bu yönetmelik esasları çerçevesinde Döner Sermaye İşletmeleri kurulabilir.

Yükseköğretim üst kuruluşları da bu Yönetmelik hükümlerine uygun olarak kendi faaliyet alanlarının kapsamında kalmak ve Maliye Bakanlığının olumlu görüşü alınmak şartıyla Döner Sermaye İşletmeleri kurabilirler.

Üniversite rektörleri doğrudan; üniversiteler bünyesindeki fakülte, enstitü, yüksekokul ve öteki birimlerin yöneticileri, ilgili yönetim kurulunun önerisi üzerine rektörün olumlu görüşünü aldıktan sonra, rektörlük aracılığı ile ve bu esaslara uygun şekilde düzenlenmiş bir yönetmelikle, Yükseköğretim Kurulunun onayı ve Maliye Bakanlığının olumlu görüşü alındıktan sonra döner sermaye işletmesi kurabilirler. Özel yönetmeliklere sermayenin limiti, yönetim organları ile ilgili özel hükümlerle faaliyet alanları ve devir işlemleri dışında hüküm konulamaz.

Döner Sermaye İşletmelerinin oluşturulduğu üniversite, fakülte, enstitü ve yüksekokulları ve konservatuvar ile diğer birimlerin yönetim kurulları, ilgili döner sermaye işletmesinin yönetim kuruludur. Bu işletmelerin ita amiri, Rektördür. Rektör bu yetkisini uygun gördüğü ölçüde yardımcılarına, dekanlara, enstitü, yüksekokul müdürleri ve diğer birim yöneticilerine devredebilir.

İki ya da daha fazla birimin birlikte kuracakları döner sermaye işletmesinin yönetim kurulları, bu birimleri müştereken kapsayan üst kurumların yönetim kurullarıdır, ita amiri o üniversitenin rektörüdür.

Yönetim kurulları yetkilerini uygun gördükleri ölçüde kuracakları yürütme kurullarına devredebilirler. Döner Sermaye İşletmeleri, çalışmaları sırasında eğitim ve öğretim ile bunlara katkıda bulunan uygulamayı ön planda tutar.

Yükseköğretim üst kuruluşlarında döner sermayenin yönetim kurulu, yükseköğretim üst kuruluşları tarafından kendi kurul üyeleri dışında oluştururlar ve ita amirliği üst kuruluş başkanı veya onun yetkili kılacağı kişi tarafından yapılır.

Döner Sermaye İşletmesinin Faaliyet Alanları;

- 1) Bilimsel görüş vermek, proje hazırlamak, araştırma, uygulama ve benzeri hizmetler yapmak,
- 2) Belirli bilimsel sonuçların uygulamasını sağlamak,
- 3) Üniversite ve ona bağlı kurumlarda hasta muayene ve tedavisi yapmak ve bunlarla ilgili tahlil ve araştırmaları yürütmek,
- 4) Faaliyet alanları ile sınırlı olarak mal ve hizmet üretiminde bulunmak.

Engelli Öğrenci Birimi

14.08.2010 tarih ve 27672 sayılı Resmi Gazetede yayımlanarak yürürlüğe giren “Yükseköğretim Kurumları Özürlüler Danışma ve Koordinasyon Yönetmeliği’nin” 11 inci maddesi gereğince Üniversitemiz Rektörlüğüne bağlı olarak 12.02.2013 tarih ve 1833 sayılı Rektörlük oluru ile Özürlü Öğrenci Birimi kurulmuştur.

Üniversitemizdeki engelli bireylerin,

1. İlk kayıt tarihinden başlayarak belirlenmesi,
2. Namık Kemal Üniversitesinde başarılı ve aktif olabilme imkanı sunabilmek için, yöntemler geliştirmek.
3. Farklı gereksinimi olan kişilere kendileri için henüz uygun olmayan ortamlarda başarılı olabilmeleri için, 'beceri ve yaklaşım geliştirme' imkanı hazırlamak
4. Akademik personeli ile işbirliği yaparak örnek uygulamalar geliştirmek.
5. Eğitim, öğretim ve kültürel etkinliklerden, bağımsız olarak yararlanabilmeleri ve çalışma yaşamına en yüksek verimlilikle katılabilmelerini engelleyen ortak kullanıma ait binaları (kafeterya, kütüphane, sağlık merkezleri, yurtlar, derslikler vb.)
6. Ulaşım, yollar ve park yerlerini
7. Eğitim, öğretim ve sınav ortamlarını
8. Sosyal, kültürel ve sportif etkinlik alanlarını engellilere uygun hale getirmek,
9. Engellerinden kaynaklanan sorunlarını (fiziksel ve psikolojik rehabilitasyon, sosyal hizmetler vb) danışabilecekleri birimlere yönlendirmek,
10. Toplum temelli rehabilitasyon olanaklarından faydalanmalarını sağlamaktır.

Öncelikli görev ve sorumluluğu; engelli öğrencilerimizin akademik, idari, fiziksel, psikolojik, barınma ve sosyal alanlarla ilgili ihtiyaçlarını tespit etmek ve bu ihtiyaçların karşılanması için yapılması gerekenleri belirleyip, yapılacak çalışmalarını planlamak, uygulamak, geliştirmek ve yapılan çalışmaların sonuçlarını değerlendirmektir.

KOORDİNATÖRLÜKLER

Üniversite-Sanayi İşbirliği, Patent ve Lisans Destek Koordinatörlüğü

Bölgemizde ve ülkemizde lider konumda olacak bir ar-ge merkezi kurmak, bölgedeki firmalarda ar-ge farkındalığı oluşturarak ar-ge ürünlerinin katma değerini yüksekliğini ön plana çıkarmak, üniversite bünyesindeki mevcut birimler arasındaki organik bağları güçlendirmek, temel ve uygulamalı alanlarda araştırmalar yapmak ve sonuçların sanayiye aktarılabilmesi için gerekli tüm aşamalarda hizmet vermek ülke ve bölge ihtiyaçları doğrultusunda öncelikli araştırma projelerini desteklemek, Bilim ve Teknoloji Yüksek Kurulu’nun kararları da dikkate alınarak teknoloji yoğun alanlarda yatırım olanakları yaratmak, araştırmacı ve vasıflı kişilere iş imkanı yaratmak, teknoloji transferine yardımcı olmak ve yüksek/ileri teknoloji sağlayacak yabancı sermayenin ülkeye girişini hızlandıracak teknolojik altyapı sağlamak, üniversitede bilimsel bir atmosfer yaratmak ve bu ortamın devamını teşvik etmeyi amaçlamaktadır.

Proje Ofisi Koordinatörlüğü

Proje Ofisi Koordinatörlüğü; ilk olarak Namık Kemal Üniversitesi Rektörlüğüne bağlı AB 7. Çerçeve Koordinatörlüğü adıyla 2008 yılı Temmuz ayında kurulmuştur. Bu birim kuruluşundan itibaren Avrupa Birliği 7. Çerçeve Programları fon kaynakları konusunda Üniversitemizin araştırmacılarının bilgilendirilmesi ve Çerçeve Programlarından beklenen payın alınması hususunda çalışmalarını sürdürmüştür. 2012 yılı Temmuz ayı itibariyle Proje Ofisi Koordinatörlüğüne dönüştürülmüştür. Birimin temel işlevleri, Namık Kemal Üniversitesi adına araştırma ve bilimsel projeler yoluyla uluslararası ve ulusal işbirliğini, iletişim ve koordinasyonu sağlamak, kurumun uluslararası tanınırlığını artırıcı faaliyetlerin planlama ve organizasyonunda etkin görev almaktır.

Diğer Koordinatörlükler

Üniversitemizde, yukarıda sayılan koordinatörlüklere ek olarak Bologna Süreci ve ECTS Koordinatörlüğü, Öğretim Üyesi Yetiştirme Kurum Koordinatörlüğü kurulmuştur.

UYGULAMA VE ARAŞTIRMA MERKEZLERİ

Sağlık Uygulama ve Araştırma Merkezi

Namık Kemal Üniversitesi Araştırma ve Uygulama Hastanesi, 2809 sayılı ve 28.03.1983 tarihli Yükseköğretim Teşkilatı Kanunu'nun 5467 sayılı ve 01.03.2006 tarihli Kanun'un 1 inci maddesi ile değişik ek-62 nci maddesi uyarınca Tekirdağ ilinde kurulan Namık Kemal Üniversitesi'nin bir birimi olarak Sağlık Bakanlığı tarafından Göğüs Hastalıkları Hastanesi olarak faaliyet göstermekte iken geçici tahsis suretiyle, Üniversitemize tahsis edilen Üniversitemiz Sağlık Uygulama ve Araştırma Merkezi 2008 yılı sonunda faaliyete başlamıştır. Beş yıl süre ile geçici olarak Sağlık Bakanlığında devralınan Sağlık Bakanlığı'na ait Göğüs Hastalıkları Hastanesi binasında faaliyete başlayan Namık Kemal Üniversitesi Araştırma ve Uygulama Hastanesi halen aynı binada hizmet vermektedir.

Yataklı klinikler, ameliyathane, yenidoğan ve erişkin yoğun bakım üniteleri, doğumhane, koroner anjiyografi, merkezi sterilizasyon ünitesi oluşturulmuş ve ameliyathane ve yoğun bakımların bulunduğu alana merkezi havalandırma sistemi kurulmuş ve 2011 yılı içerisinde faaliyete geçirilmiştir. Ayrıca 112(ARMAKOM) entegrasyonu yapılmış ve 112 acil hastalarının kabulü de başlamıştır. Biyokimya, Patoloji ve Mikrobiyoloji Laboratuvarları tam olarak hizmet vermeye başlamış, hemen sonrasında Radyoloji ve Mikrobiyoloji laboratuvarı hizmete girmiştir.

2010 yılının Haziran ayında yataklı klinikler hizmete girmiş olup, hasta odalarında hasta başı tıbbi gaz paneli, hemşire çağrı sistemi, telefon, televizyon ve refakatçi koltuğu bulunmaktadır. 2010 Eylül ayında ise ameliyathanemiz faaliyete geçmiştir. 2011 yılında; erişkin yoğun bakım, doğumhane, koroner anjiyografi, kalp ve damar cerrahisi, kalp ve damar cerrahisi yoğun bakım, koroner yoğun bakım, ana yoğun bakım bölümlerinin hizmete girmiştir. Hastane bahçesi içerisinde bulunan eski tarihi binaların tadilat işleri 2012 yılında tamamlanmış ve Hastane idare birimleri ile bazı poliklinikler buralara taşınarak mevcut hastane binasında boşalan yerler yataklı servise dönüştürülmüştür. 2014 yılı sonuna kadar bu binada hizmet vermeye devam etmiştir.

Namık Kemal Üniversitesi merkez yerleşkesinde yapımı planlanan 200 Yataklı Araştırma ve Uygulama Hastanesi inşaatının 2011 yılında sözleşmesi yapılmış, inşaatına 2012 yılında başlanmış, sözleşme gereğince 2014 yılı Aralık ayında bitirilmesi planlanmıştır. Araştırma ve Uygulama Hastanemiz 57.640 m² alanda kurulmuş ve 112 (ARMAKOM) entegrasyonu yapılmış acil bölümü, poliklinik, yenidoğan ve erişkin yoğun bakım üniteleri, doğumhane, anjiyo odası, ameliyathane, yemekhane, konferans salonu ve kafeteryadan oluşmuş ve 2015 yılı Aralık ayında yapımı tamamlanmıştır. Araştırma ve Uygulama hastanemizin kapalı metrekaresinin detaylı şekline tablo 6'da yer verilmiş olup ilgili yıldaki yatak sayısı, hasta sayısı ve tetkik sayılarında tablo 29 da yerini almıştır.

Dış İlişkiler Uygulama ve Araştırma Merkezi

Birim ilk olarak, Dış İlişkiler Birimi adıyla 2547 sayılı Yükseköğretim Kanunu'nun 12. maddesinde yer alan Yükseköğretim Kurumlarının görevleri çerçevesinde Rektörlük bünyesinde bir birim olarak kurulmuştur. Bünyesinde genel uluslararası ilişkiler ve erasmus programı faaliyetlerini sürdüren Dış İlişkiler Birimi, 2015 yılında Dış İlişkiler Uygulama ve Araştırma Merkezi'nin kurulmasıyla birlikte, Uluslararası İlişkiler Ofisi, Erasmus Değişim Programı, Farabi Değişim Programı ve Mevlana Değişim Programı Koordinatörlüklerini bünyesine alan bir Merkez Müdürlüğü olarak yapılandırılmıştır.

Dış İlişkiler Uygulama ve Araştırma Merkezi, Üniversitemizin uluslararası platformlarda tanıtımını yapmak, kültürel ve bilimsel konularda uluslararası ilişkileri geliştirmek, öğrenciler ve akademik personelin entellektüel, kültürel, kişisel deneyimlerini zenginleştirmek ve geliştirmek amacıyla kurulmuştur. Merkez, belirtilen amaçları gerçekleştirmek üzere uluslararası işbirlikleri tesis ve üniversite personelinin uluslararası projeler üretmek için teşvik eder; Bireylerin Öğrenme Hareketliliği ve Avrupa Gönüllü Hizmeti gibi faaliyet alanlarını kapsayan Erasmus Plus Programı gibi Avrupa Birliği kaynaklı program ve projeleri yürütür. Yükseköğretim Kurulu'nun ulusal ve uluslararası alanda hareketlilik programları olan Farabi ve Mevlana Değişim Programları da Dış İlişkiler Uygulama ve Araştırma Merkezi bünyesinde faaliyetlerini yürütmektedir.

2017 yılı boyunca Erasmus faaliyetlerinden faydalanan öğrenci, öğretim elemanı ve idari personelin faaliyet türüne göre sayısal dağılımı aşağıdaki tabloda belirtilmektedir:

Erasmus Öğrenim Hareketliliği kapsamında, 01.01.2017-31.12.2017 tarihleri arasında yurt dışında eğitim gören öğrenci sayısı	48
Erasmus Öğrenim Hareketliliği kapsamında, 01.01.2017-31.12.2017 tarihleri arasında üniversitemizde öğrenim gören öğrenci sayısı	1
Erasmus Staj Hareketliliği kapsamında, 01.01.2017-31.12.2017 tarihleri arasında üniversitemizde staj yapan öğrenci sayısı	2
Erasmus Staj Hareketliliği kapsamında, 01.01.2017-31.12.2017 tarihleri arasında yurt dışına gönderilen öğrenci sayısı	4
Erasmus Ders Verme Hareketliliği kapsamında, 01.01.2017-31.12.2017 tarihleri arasında yurt dışına gönderilen öğretim elemanı sayısı	14
Erasmus Eğitim Alma Hareketliliği kapsamında, 01.01.2017-31.12.2017 tarihleri arasında yurt dışına gönderilen akademik/idari personel sayısı	5
Erasmus Ders Verme Hareketliliği kapsamında, 01.01.2017-31.12.2017 tarihleri arasında üniversitemize gelip ders veren yabancı uyruklu öğretim elemanı sayısı	14
Erasmus Eğitim Alma Hareketliliği kapsamında, 01.01.2017-31.12.2017 tarihleri arasında üniversitemize gelen yabancı uyruklu personel sayısı	3

Erasmus kapsamında 2017 yılı içerisinde gerek mevcut anlaşmaların sürdürülmesi, gerek yeni anlaşmaların imzalanması, gerekse süresi biten anlaşmaların yenilenmesi yoluyla, toplam 26 Avrupa ülkesinde, 116 farklı yükseköğretim kurumu ile 156 akademik konu alanında Erasmus ikili anlaşması yürürlüğe girmiş veya geçerliliğini sürdürmüştür. Erasmus İkili anlaşmalarının ülkelere ve yükseköğretim kurumlarına göre sayısal dağılımı aşağıda sunulmaktadır.

Ülke	Yükseköğretim Kurumu Sayısı	İkili Anlaşmaların Kapsadığı Konu Alanı Sayısı
Almanya	11	6
Arnavutluk	1	8
Avusturya	1	1
Azerbaycan	1	1
Bosna	1	5
Belçika	2	1
Bulgaristan	12	18
Cezayir	1	1
Çek Cumhuriyeti	1	1
Fransa	5	3
Hırvatistan	4	7
Hollanda	1	1
İrlanda	1	1
İspanya	4	6
İtalya	13	12
Kosova	1	1
Letonya	1	2
Litvanya	2	5
Macaristan	6	14
Makedonya	4	10
Polonya	15	15
Portekiz	7	8
Romanya	8	13
Slovakya	1	2
Slovenya	1	2
Yunanistan	11	12
TOPLAM	116	156

Yükseköğretim kuruluna bağlı olarak yürütülen Farabi Değişim Programı 2009 yılı itibariyle başlatılan bir uygulamadır. Bu bağlamda Üniversitemiz 2017 yılında Farabi Değişim Programı çerçevesinde 88 Yükseköğretim Kurumu ile Farabi Değişim Programı Protokol anlaşmamız devam etmiştir. Bu program kapsamında Koordinatörlüğümüz öğrenci değişimini sağlayarak, Değişim Programını uygulamak hususunda girişimlerini de sürdürmektedir.

Üniversitemiz Farabi Değişim Programı Koordinatörlüğü, 2017-2018 Eğitim-Öğretim yılı güz ve bahar döneminde anlaşma imzalanmış olan üniversitelerle toplam 8 gelen ve 10 giden olmak üzere 18 lisans öğrencisi değişimi gerçekleştirmiştir.

Bu program çerçevesinde, önümüzdeki yıllarda protokol anlaşması yapacağımız üniversite sayısının artırılmasının yanı sıra değişim programından yararlanacak öğrenci sayısının da artırılması planlanmaktadır.

2017 yılı içerisinde, Namık Kemal Üniversitesi ile yurtdışındaki çok sayıda yükseköğretim kurumu arasında Uluslararası Akademik İşbirliği Protokolü imzalanmış olup; yeni yürürlüğe girenler ve geçerliliği 2017 yılında da devam eden Uluslararası Akademik İşbirliği Protokolü sayısı 45'e ulaşmıştır. Söz konusu protokollerin ülkelere göre dağılım sayısı da 21'dir. Uluslararası Akademik İşbirliği Protokollerinin ülkelere göre dağılımı aşağıda gösterilmektedir.

Ülke	İmzalanan Protokol Sayısı
Amerika Birleşik Devletleri	3
Arnavutluk	2
Avusturya	1
Azerbeycan	1
Bosna-Hersek	3
Bulgaristan	8
İtalya	2
Kosova	2
Kuzey Kıbrıs Türk Cumhuriyeti	1
Letonya	1
Macaristan	1
Makedonya	3
Malezya	2
Pakistan	5
Polonya	1
Romanya	2
Rusya	1
Sırbistan	1
Ukrayna	1
Yeni Zelanda	1
Yunanistan	3
Toplam	45

Üniversitemizin yurtdışındaki yükseköğretim kurumlarıyla işbirliğini artırmak ve bu alanda sürdürülen gelişmeleri takip edebilmek amacıyla 2008 yılında başlatılmış olan ve her yıl yenilenen uluslararası kurumsal üyeliğe 2017 yılında da devam edilmiştir.

Kurumsal üyeliği yenilenen uluslararası kuruluş	Avrupa Üniversiteler Birliği (EUA)
---	------------------------------------

Mevlana Değişim Programı, yurtiçinde eğitim veren yükseköğretim kurumları ile yurtdışında eğitim veren yükseköğretim kurumları arasında öğrenci ve öğretim elemanı değişimini gerçekleştirmeyi amaçlayan bir programdır. 23 Ağustos 2011 tarih ve 28304 sayılı Resmi Gazete'de yayımlanan yönetmelik ile birlikte yurtdışındaki yükseköğretim kurumları ile ülkemizdeki yükseköğretim kurumları arasında öğrenci ve öğretim elemanı değişiminin önü açılmıştır.

Değişim programına katılmak isteyen öğrenciler en az bir en fazla iki yarıyıl eğitim için; öğretim elemanları ise en az 1 hafta en fazla 3 ay süreyle dünyadaki yükseköğretim

kurumlarında ders vermek üzere programdan faydalanabilirler. Benzer şekilde dünyanın bütün bölgelerinden de öğrenci ve öğretim elemanları Türkiye'deki yükseköğretim kurumlarına program kapsamında gelerek eğitim-öğretim faaliyetlerine katılabilirler. Mevlana Değişim Programı kapsamında İkili anlaşmalarının ülkelere ve yükseköğretim kurumlarına göre sayısal dağılımı aşağıda sunulmaktadır.

Kadın Sorunları Uygulama ve Araştırma Merkezi

Kadın Sorunları Uygulama ve Araştırma Merkezi 16.05.2012 tarih ve 28294 sayılı resmi gazetede yayınlanan yönetmelik ile kurulmuştur.

Üniversitenin ilgili bölüm ve birimlerinin işbirliği ile kadın sorunlarına ve cinsiyet ayrımcılığına karşı toplumsal duyarlılık geliştirmek,

Yurtiçinde ve dışında kadın sorunlarıyla ilgili her alanda yapılan araştırmaları, çalışmalarını izlemek, duyurmak ve hedeflerimiz çerçevesinde çeşitli alanlarda araştırma yapmak,

Kadınların güçlenmesine ve kadın-erkek eşitliğinin sağlanmasına yönelik genel bilinç ve zihniyet dönüşümü sürecine katkı sağlamak,

Kadın Sorunları Araştırma ve Uygulama Merkezi (NAKSAM) yurtiçi ve yurt dışında kadın sorunları ile ilgili bilimsel inceleme, araştırma ve eğitim çalışmaları yapmak sorunlara çözüm önerileri getirmek amacıyla faaliyet göstermektedir.

Sürekli Eğitim Merkezi

Sürekli Eğitim Merkezi 23.11.2008 tarih ve 27063 sayılı resmi gazetede yayınlanan yönetmelik ile kurulmuştur.

İlgili yönetmelikte merkezin amacı; Üniversitenin eğitim verdiği, araştırma yaptığı tüm alanlarda, eğitim ve sosyal etkinlik programları düzenleyerek kamu ve özel sektör ile uluslararası kuruluşlarla işbirliğinin gelişmesine katkıda bulunmaktır.

Merkezin faaliyet alanları şunlardır;

a) Merkezin amaçları doğrultusunda kamu ve özel sektör ile uluslararası kuruluş ve kişilere ihtiyaç duydukları alanlarda danışmanlık ve proje hizmeti vermek,

b) Ulusal ve uluslararası düzeyde eğitim programları, kurslar, seminerler, konferanslar düzenlemek,

c) Rehberlik ve psikolojik danışmanlık hizmetlerinde bulunmak ve bu faaliyetlerin koordinasyonunu sağlamak,

ç) Hizmetlerin yürütülmesi ile ilgili her türlü kanuni yayını ve bu alanlardaki Üniversite imkanlarının tanıtımını yapmak,

d) Sürekli eğitim kapsamında Rektörlükçe önerilen ve/veya Merkez Yönetim Kurulunca kararlaştırılan diğer faaliyetleri gerçekleştirmek.

Uzaktan Eğitim Uygulama ve Araştırma Merkezi

Uzaktan Eğitim Araştırma ve Uygulama Merkez Müdürlüğümüz; 2547 sayılı Kanunun 7-d- 2 bendinin 14. Maddesine göre açılmış ve 12/09/2013 tarih ve 28763 sayılı resmi gazetede yayınlanan yönetmelik ile faaliyetlerine başlamıştır.

İlgili yönetmelikte merkezin faaliyet alanları şöyle sıralanmaktadır:

a) Uzaktan eğitim konularında araştırma ve geliştirme çalışmaları yapmak.

b) Bilgi-iletişim teknolojilerine dayalı olarak uzaktan eğitim şeklinde yapılan önlisans, lisans ve lisansüstü programlar ile ders, kurs, seminer, konferans ve benzeri faaliyetlerde bulunmak.

c) Kurs, seminer, konferans ve benzeri faaliyetleri belirlemek, dersleri ve programları belirleyerek kredilendirmek, faaliyetlerle ilgili öğretim elemanlarını görevlendirmek, işbirliği ve koordinasyonu sağlamak; sertifika, katılım belgesi, ders geçme belgesi ve benzerlerini vermek.

ç) Uzaktan eğitim ile ilgili araştırma ve uygulamalarda yerli ve yabancı kuruluşlarla işbirliği yapmak

d) Uzaktan eğitimde internet, diğer veri iletişim ağları, radyo, televizyon, telefon ve posta gibi iletişim araçları ve basım, ses, görüntü, bilgisayar ve teknolojinin sunduğu gereçleri kullanmak ve bununla ilgili program ve yazılımlar geliştirmek.

e) Üniversite içi ve üniversite dışı projelerde ihtiyaç duyulan yazılım otomasyonlarını ve ders içeriklerini gerçekleştirmek, bu konularda danışmanlık yapmak ve gerekli koordinasyonu sağlamak.

f) Bilgi toplumuna geçiş sürecinde Türkiye'nin kalkınmasına ve gelişmesine yardımcı nitelikteki eğitimlerin e-öğrenme vasıtasıyla yaygınlaştırılması için bilimsel ve teknolojik araştırmalar yapmak ve önermek.

g) Kamu ve özel kuruluşlar ile kişilere uzaktan eğitim yoluyla verilecek yaşam boyu eğitim ve derslerin projelendirilmesini ve yürütülmesini sağlamak.

ğ) Uzaktan eğitim kapsamında Rektörlükçe verilen ve/veya Yönetim Kurulunca kararlaştırılan diğer faaliyetleri gerçekleştirmek.

Uzaktan Eğitim Uygulama ve Araştırma Merkezi Müdürlüğü bünyesinde okutulan ortak zorunlu derslerden Atatürk İlkeleri ve İnkılap Tarihi öğrenci sayısı 9.563, Türk Dili öğrenci sayısı 10.196 ve Yabancı Dil öğrenci sayısı 10.873'tür. Ortak zorunlu dersler için haftalık 111 adet sanal sınıf oluşturulmakta ve 111 adet canlı ders yapılmaktadır. Üniversitemiz bünyesindeki 34 öğretim elemanı uzaktan eğitim yoluyla ders vermektedir.

Balkan Araştırmaları Uygulama ve Araştırma Merkezi

Balkan Araştırmaları Uygulama ve Araştırma Merkezi 11.12.2013 tarih ve 28848 sayılı resmi gazetedeki yayınlanan yönetmelik ile kurulmuştur.

İlgili yönetmelikte merkezin faaliyet alanları şöyle sıralanmaktadır:

a) Balkan coğrafyasının tarihi ve kültürüyle ilgili bilimsel araştırmalar yapmak, projeler üretmek, bilimsel yayım yapmak, yapılan araştırmaları desteklemek.

b) Ulusal ve uluslararası düzeyde konferanslar, seminerler, sempozyumlar ve diğer bilimsel toplantılar düzenlemek.

c) Merkezin amaç ve görevleri arasına giren konularda Türkiye, Balkan ülkeleri ve diğer ülkelerde yapılan yayımları takip ve temin etmek.

ç) Yurt içi ve yurt dışında Türk bilim adamlarının bilimsel yayım yapmasını teşvik etmek.

d) Üniversitede konularla ilgili ödev, bitirme tezi, proje, araştırma, yüksek lisans ve doktora çalışmaları yapılmasını sağlamak.

e) Merkezin çalışmaları ve Türkiye ile Balkan ülkeleri arasındaki ilişkiler konusunda kamuoyunu bilgilendirmek.

f) Konuyla ilgili bir internet sitesi oluşturarak merkezin amaçları doğrultusunda akademik yayım yapmak, kitaplık ve arşiv oluşturmak.

g) Merkez bünyesinde bir ihtisas kitaplığı ve arşiv oluşturmak, oluşturulan bu arşiv ve kütüphaneye, özel ve kamu kuruluşu ile şahıslarda bulunan yazma ve matbu eserlerin bağış, satın alma ve kopyalama suretiyle akışını sağlamak.

ğ) Üniversitelerde yapılacak tezler ve diğer bilimsel araştırmalardan, Merkezin amacına uygun olanların yayımlanmasını sağlamak ve bu amaçla diğer kurum ve kuruluşlarla işbirliği yapmak.

h) Yurt içinde ve yurt dışında benzer faaliyetlerde bulunan akademik kuruluşlarla iş birliği yapmak.

1) Sivil toplum örgütlerine danışmanlık yapmak, işbirliğini geliştirmek.

i) Balkanlar ile ilgili yurt içi ve yurt dışındaki akademik kuruluşlar ve sivil toplum örgütleri ile iş birliğine gitmek.

Bilimsel ve Teknolojik Araştırmalar Uygulama ve Araştırma Merkezi

Bilimsel ve Teknolojik Araştırmalar Uygulama ve Araştırma Merkezi 24.10.2011 tarih ve 28094 sayılı resmi gazetede yayınlanan yönetmelik ile kurulmuştur.

İlgili yönetmelikte merkezin amacı ve faaliyet alanları şunlardır:

a) Üniversite bünyesinde mevcut her türlü araç, gereç, cihaz ile birlikte araştırma laboratuvarı, uygulama ve araştırma merkezi ve benzeri birimler arasındaki ilişkilerde koordinasyonu sağlamak, geliştirmek, güçlendirmek; AR-GE olanaklarının birimler arası kullanıma açılmasını sağlamak,

b) Üniversite birimlerinin ortak ihtiyacı olan ileri araştırma düzeneklerini temin ederek, Üniversite bünyesinde veya Merkeze bağlı olarak kurulan AR-GE birimlerinde ortak kullanıma sunmak,

c) AR-GE faaliyetlerinin ortak ihtiyaçlarını karşılamak amacıyla merkez laboratuvarlarında alet bakımı, onarım, yapım, ayar ve benzeri hizmetleri verebilecek altyapıyı oluşturmak,

ç) Bilim ve teknoloji alanında gelişmeye katkıda bulunmak ve endüstriye ilişkin temel bilim sorunlarını çözümlenmeye üzere araştırmalar yapmak, kalkınma planlarının öngördüğü alanlarda gelecekte karşılaşılabilecek araştırma sorunlarına çözüm yolları aramak,

d) Araştırma sonuçlarının uygulanmasına yardımcı olmak, araştırma sonuçlarını endüstriye duyurmak, gerektiğinde uygulama planları yapmak, yeni bir malzeme veya ürünün üretim aşamasına geçmesi için zorunlu teçhizat, sistem ve özelliklerini tespit etmek, pilot tesisler kurmak,

e) İmalat ve işletmede karşılaşılan teknolojik güçlüklerde danışmanlık yapmak, işlem zinciri, malzeme ve ürünlerdeki özelliklerin saptanmasına ve kontrolüne, hata nedenlerinin giderilmesine, malzeme ve ürünlerin programlama ve bilgi işlem çalışmalarına yardımcı olmak,

f) Merkezin çalışma alanına giren konularda konferans, kurs, seminer, sempozyum, kongre gibi ulusal ve uluslararası bilimsel toplantılar düzenlemek veya katkıda bulunmak,

g) Yurt içindeki ve dışındaki ilgili araştırma kuruluşları ve merkezler ile işbirliği yapmak, bilgi alışverişinde bulunmak, ileri teknoloji projeleri için finans kaynakları teminine çalışmak,

ğ) Ülke ve bölge ihtiyaçlarına yönelik sonuçlara ulaşacaklara öncelik vermek üzere etik kurallar içerisinde, temel ve uygulamalı bilimlerle ilgili araştırma projelerini desteklemek ve uygulamak,

h) Merkezi laboratuvar olanaklarından yararlanarak araştırma yapmak isteyen araştırmacılara gerekli desteği sağlamak,

1) Merkezin ihtiyacı olan elemanların yurt içinde ve dışında eğitimlerine yönelik çalışmalar yapmak, yurt içinden veya yurt dışından bu amaçlarla geleceklere/gönderileceklere olanak hazırlamak, öneriler geliştirmek,

i) Bilim ve teknoloji alanında başarılı çalışmalarını bulunan araştırmacıların Üniversite bünyesinde istihdam edilmesine yönelik çalışmalar yapmak.

2017 yılı faaliyet dönemi içerisinde farklı cihaz ve yöntemlerin kullanıldığı, üniversite içi ve dışından gelen toplam 179 analiz talebine cevap verilmiştir. Bu kapsamda toplam 49 projenin ileri analiz yöntemlerini içeren talepleri yerine getirilmiştir. Bu projelerin 17'si TÜBİTAK destekli, 32'si üniversitelerin BAP birimleri tarafından desteklenmiş, geri kalanları ise diğer kişi ve kurum bütçeleri tarafından karşılanmakta olan projelerdir. 2017 yılında analiz hizmeti kapsamında işlem yapılan proje gelirlerin 205.134,40-TL'dir.

Kariyer Uygulama ve Araştırma Merkezi

Kariyer Uygulama ve Araştırma Merkezi 08.10.2014 tarih ve 29139 sayılı resmi gazetede yayımlanan yönetmelik ile kurulmuştur.

İlgili yönetmelikte merkezin amaçları şunlardır:

a) Adaylara iş dünyasını tanıtıcı bilgiler sunarak, her adayın piyasa nitelik ve gereklerine göre meslekî ve kişisel becerilerini arttırabilmesi için faaliyet ve çalışmalar yürütmek.

b) Kariyer planlamasının etkin bir şekilde yapılabilmesi için adaylara danışmanlık ve bilgilendirme hizmeti vermek.

c) Merkezde yapılan çalışmaların sonuçlarını kurum ve kuruluşlarla paylaşarak bölgesel kalkınmaya katkıda bulunmak.

Merkezin faaliyetleri ise şöyledir:

a) Birim sorumlularının liderliğinde faaliyet ve etkinlikler planlamak.

b) Adaylar ile çeşitli sektörlerde hizmet veren kuruluşları biraraya getirerek bilgi ve tecrübe aktarımı sağlayacak etkinlikler düzenlemek.

c) Staj ve iş imkânları hakkında adayların faydalanabileceği bir ilan havuzu oluşturarak, adayların ve işverenlerin kullanımına sunmak.

ç) Adaylara iş hayatı üzerine yönlendirici bilgi ve belgeler sunmak.

Türkçe Öğretimi Uygulama ve Araştırma Merkezi

Türkçe Öğretimi Uygulama ve Araştırma Merkezi 12.08.2013 tarih ve 28733 sayılı resmi gazetede yayımlanan yönetmelik ile kurulmuştur.

Yönetmelikte merkezin amaçları şöyle tanımlanmaktadır:

a) Türkçeyi öğretmek, dil öğrenme ve öğretme yöntemleri ile tekniklerini geliştirerek bunları uygulamak.

b) Türk topluluklarının farklı coğrafyalarda oluşturdukları dil, tarih ve edebiyat eserleri gibi kültür eserlerini incelemek.

c) Türk kültürünün çevre kültürlerle olan dil ve edebiyat ilişkilerini araştırmak ve bu alanda bilimsel, kültürel ve sanatsal etkinliklerde bulunmak.

Deney Hayvanları Uygulama ve Araştırma Merkezi

Deney Hayvanları Uygulama ve Araştırma Merkezi 07.06.2015 tarih ve 29379 sayılı resmi gazatada yayınlanan yönetmelik ile kurulmuştur.

Yönetmelikte merkezin amacı ve faaliyet alanları şöyle tanımlanmaktadır:

Merkezin amacı; Merkez bünyesinde yapılacak olan deneysel araştırmalar için gerekli altyapıyı oluşturmak, geliştirmek ve işleyişi yürütmek, uluslararası standartlarda deney hayvanı üretimi ve bakımını sağlamak.

Merkezin faaliyet alanları şunlardır:

- a) Deney hayvanlarının üretimini ve bakımını yapmak.
- b) Deney hayvanlarına, yönetmeliğe ve uluslararası standartlara uygun bakım ve yaşam alanları sağlamak.
- c) Uygulamalar için gereken deney hayvanı, araştırma ortamı ve ekipman desteği sağlamak.
- ç) NKÜ-HADYEK ile işbirliği içinde çalışmak ve gerektiğinde Merkezde yapılacak çalışmaları birlikte denetlemek.
- d) İlgili araştırmalar ve uygulamalar için ulusal ve uluslararası kuruluşlar ile işbirliği yapmak.
- e) Deney hayvanı kullanımı ve bakımını evrensel etik ilkeler çerçevesinde yürütmek.
- f) Merkezin amacına ve ilgili mevzuata uygun diğer çalışmaları yapmak

Verimlilik Geliştirme Uygulama ve Araştırma Merkezi

Verimlilik Geliştirme Uygulama ve Araştırma Merkezi 31.10.2016 tarih ve 29874 sayılı resmi gazatada yayınlanan yönetmelik ile kurulmuştur.

Yönetmelikte merkezin amacı ve faaliyet alanları şöyle tanımlanmaktadır:

Merkezin amaçları;

- a) Üretim ve hizmet sektöründe faaliyet gösteren kurum ve kuruluşlar ile enerji ve üretim verimliliği ekseninde işbirliklerini geliştirmek, geliştirilen işbirliklerini sürdürülebilir kılmak, bu kapsamda akademik bilginin sanayi ve toplum ile entegrasyonunu sağlamak,
- b) Üniversite akademisyenlerinin, lisans ve lisansüstü öğrencilerinin üretim ve hizmet sektöründe katma değer yaratan, istihdama ve ülke ekonomisine katkı sağlamayı hedefleyen çalışmalar gerçekleştirmesini sağlamak,
- c) Verimlilik ekseninde ulusal ve uluslararası projeler üretmek için ulusal ve uluslar arası işbirlikleri tesis etmek,
- ç) Temiz üretim/eko-verimlilik, üretim ve hizmet sektöründe kaynak verimliliği, sürdürülebilir üretim alanlarında Üniversitenin ilgili paydaşlar ile işbirliği- güçbirliği yaparak ortak çalışmalar yürütmek,
- d) Üretim ve hizmet sektöründe faaliyet gösteren kurum ve kuruluşlara verimlilik ekseninde eğitim ve teknik danışmanlık hizmeti vermek,
- e) Merkezde yapılan çalışmaların sonuçlarını ilgili kurum ve kuruluşlarla paylaşarak bölgesel kalkınmaya katkıda bulunmak. Merkez bünyesinde yapılacak olan deneysel araştırmalar için gerekli altyapıyı oluşturmak, geliştirmek ve işleyişi yürütmek, uluslararası standartlarda deney hayvanı üretimi ve bakımını sağlamak.

Merkezin faaliyet alanları şunlardır:

Merkez, amaçları doğrultusunda aşağıdaki faaliyetlerde bulunur:

- a) Birim sorumlularının liderliğinde faaliyet ve etkinlikler planlamak,

- b) Bölgesel, ulusal ve sektörel bazda ulusal ve uluslararası kuruluşlarla sanayide enerji verimliliği ve üretimde verimlilik, eko-verimlilik ve sürdürülebilir üretim konularında saha araştırmaları yapmak ve eğitim/bilginin yaygınlaştırılması, proje geliştirme-uygulama, teknik destek/danışmanlık çalıştay vb. gibi faaliyetleri gerçekleştirmek,
- c) Sektöründe başarılı uygulamalar gerçekleştirmiş işletmelerin temsilcilerinin tecrübelerini paylaşmalarını sağlamak amacıyla toplantı ve çalıştaylar düzenlemek,
- ç) Verimliliği artırma ve geliştirme yolunda verimlilik alanında belgelendirme ve sertifikasyon yapmak, akreditasyon sağlayarak verimlilik belgelendirme ve sertifikasyon sistematüğını sürdürülebilir kılmak,
- d) Ülke, bölge ve sektör düzeyinde verimlilik artırma program ve projelerinin yaygınlaştırılması için sektör temsilcileri ile işbirliğı içerisinde olmak, verimliliğı artırma ve temiz üretim için, yurt içinden ve yurt dışından ilgili kurum ve kuruluşlarla işbirliğı sağlayarak, verimlilik ve temiz üretimle ilgili alanlarda etkinlik gösteren kişi, kurum ve kuruluşlar arasında uluslararası ve yurt içi ağlar oluşturmak,
- e) Seminer ve konferans gibi eğitim ve verimlilik ve sürdürülebilir üretim kültürü oluşturmaya yönelik bilgilendirme toplantıları ve amaca uygun kurslar düzenlemek,
- f) İlgili paydaşlar olarak belirlenecek sanayi, kamu ve ilgili diğerkurum ve kuruluşlar ile ortak çalışma grupları tanımlanarak, işbirliğı ekseninde projeler ve çalışmalar gerçekleştirmek iyi uygulamaların yaygınlaştırılması için bir platform oluşturmak,
- g) Akademik bilginin sanayi ve toplum ile entegrasyonunu sağlamak, üniversite akademisyenlerinin, lisans ve lisansüstü öğrencilerinin üretim ve hizmet sektöründe verimlilik ve sürdürülebilir üretim konusunda katma değer yaratan, istihdama ve ülke ekonomisine katkı sağlayacak çalışmalar gerçekleştirmek,
- ğ) Bölgede sürdürülebilir üretim modelini teşvik etmek için, disiplinler arası bilgi ve deneyim paylaşımı sağlayarak, küresel toplum için ilgili paydaşlar ile yakın işbirliğı içerisinde olmak ve bu kapsamda teknik destek sağlamak, bölgesel kalkınmaya yönelik bölgesel kalkınma ajansları işbirliğı ile yaygın etkiyi sağlamak.

6- Yönetim ve İç Kontrol Sistemi

2547 sayılı Yükseköğretim Kanunu'nun 13, 14 ve 15 inci maddelerinde Üniversitenin Yönetim organları; Rektör, Senato ve Üniversite Yönetim Kurulu olarak belirlenmiş olup, Rektöre yardımcı olmak üzere Üniversitenin aylıklı profesörleri arasından atanan üç Rektör Yardımcısı ile idari birimlerin bağılı bulunduğu Genel Sekreterlik de yönetim kadrosu içinde yer almaktadır.

Üniversite yönetim kademesi içinde yer alan Rektör, Rektör Yardımcıları ve Genel Sekreterin nitelikleri ve atama usulleri 2547 sayılı Yükseköğretim Kanunu'nun 13 ncü ve 52 nci maddeleri ile düzenlenmiştir.

Rektör; Üniversite öğretim üyelerince seçilecek profesör unvanına sahip adaylar arasından, 4 yıllık süre için Cumhurbaşkanı tarafından atanır. 2015 yılında Üniversitemiz de rektörlük seçimi yapılarak yeniden rektör olarak Prof.Dr.Osman ŞİMŞEK atanmıştır.

Rektör Yardımcıları; Üniversitenin aylıklı profesörleri arasından, 5 yıllık süre için Rektör tarafından atanmaktadır. Üniversitemizde 2017 yılında rektör yardımcısı olarak Prof.Dr.Şefik KURULTAY, Prof.Dr.Mehmet İhsan SOYSAL ve Prof.Dr.İsmail YILMAZ görevlerini sürdürmektedir.

Genel Sekreter; lisans diplomasına sahip kişiler arasından, 10 yıl kamu hizmeti yapmak koşuluyla yönetim kurulunun onayı ile Rektör tarafından atanmaktadır. Üniversitemizde Yrd.Doç.Dr.Abdullah YİNANÇ genel sekreterlik görevini yürütmektedir.

Türk kamu mali sisteminde reform sağlayan 5018 sayılı Kamu Mali Yönetimi ve Kontrol Kanunu ile oluşturulan yeni mali sistemde, merkeziyetçi bir yapılanmadan vazgeçilerek bütçe ve mali kontrol ile ilgili yetkinin kamu kurumlarına devredilmesi öngörülmüştür. Bütçe Daire Başkanlıkları ile Araştırma, Planlama ve Koordinasyon Daire Başkanlıkları kapatılmış ve her iki dairenin görev ve sorumlulukları ile mali yönetim reformunun tanımladığı yeni görevleri yerine getirmek üzere kamu kurum ve kuruluşlarının bünyesinde Strateji Geliştirme Başkanlık/Daire Başkanlık/Müdürlükleri kurulmuş ve kanun ile öngörülen mali yönetim ve kontrol sisteminin idari yapılanması tesis edilmiştir.

Kamu mali sistemi açısından reform niteliğinde olan 5018 sayılı Kamu Mali Yönetimi ve Kontrol Kanunu ile mali sisteme kazandırılan yeni aktörler, tanımlar ve süreçler ise aşağıda kısaca yer almaktadır.

Üst Yönetici Bakanlıklarda müsteşar, diğer kamu idarelerinde en üst yönetici, il özel idarelerinde vali ve belediyelerde belediye başkanı, Üniversitelerde ise rektörün üst yönetici olduğu belirtilmiştir. Üst yöneticilerin, idarelerinin stratejik planlarının ve bütçelerinin kalkınma planına, yıllık programlara, kurumun stratejik plan ve performans hedefleri ile hizmet gereklerine uygun olarak hazırlanması ve uygulanmasından, kaynakların etkili, ekonomik ve verimli şekilde elde edilmesi ve kullanımını sağlamaktan, kayıp ve kötüye kullanımının önlenmesinden sorumlu tutulmuştur. Malî yönetim ve kontrol sisteminin işleyişinin gözetilmesi, izlenmesi ve bu Kanunda belirtilen görev ve sorumlulukların yerine getirilmesinden Bakana; mahallî idarelerde ise meclislerine karşı sorumlu olduğu ile üst yöneticilerin, bu sorumluluğun gereklerini harcama yetkilileri, malî hizmetler birimi ve iç denetçiler aracılığıyla yerine getirecekleri düzenlenmiştir.

Mali Kontrol ifadesi ile anlatılmak istenen uluslararası kamu mali sistemine uygun olarak 5018 sayılı Kamu Mali Yönetimi ve Kontrol Kanunu ile tanımlanmış olup, anılan tanım gereğince mali kontrol; kamu kaynaklarının belirlenmiş amaçlar doğrultusunda, ilgili mevzuatla belirlenen kurallara uygun, etkili, ekonomik ve verimli bir şekilde kullanılmasını sağlamak için oluşturulan kontrol sistemi ile kurumsal yapı, yöntem ve süreçleri ifade etmektedir. Mali yönetim ve kontrol sistemlerinin kamu kurum ve kuruluşları düzeyinde idari yapılanmasına bakıldığında ise harcama birimleri, Strateji Geliştirme Daire Başkanlığı (mali hizmetler birimi) ve bu birimce sağlanan muhasebe ve ön mali kontrol hizmetleri ile iç denetimden oluştuğu görülmektedir. Mali kontrol sistemine ait resmi daha net görebilmek için harcama birimi ve harcama yetkilisi, gerçekleştirme görevlisi, iç denetim ve dış denetim mekanizması ön mali kontrol gibi süreçler ile bu süreçlerin oluşumuna katkısı bulunanların da ayrıca belirtilmesi gerekmektedir.

Harcama Birimi ödenek gönderme belgesi ile ödenek gönderilen birimler olarak tanımlamakta ve bu birimin en üst yöneticisi ise harcama yetkilisidir. Bütçe ödeneklerinin ilgili birimlere dağılımının planlanması, ödenek gönderme belgesine bağlanması ve kullanılmasına ilişkin usul ve esaslar Maliye Bakanlığı tarafından belirlenir. Harcama yetkilisi harcama talimatlarının bütçe ilke ve esaslarına, kanun, tüzük ve yönetmelikler ile diğer mevzuata uygun olmasından, ödeneklerin etkili, ekonomik ve verimli kullanılmasından ve 5018 sayılı Kamu Mali Yönetimi ve Kontrol Kanunu çerçevesinde yapmaları gereken diğer işlemlerden sorumlu kılınmıştır. “Harcama Yetkilisi” görevi 5018 sayılı Kamu Mali Yönetimi ve Kontrol Kanunu ile bu görevi yürütmekle görevlendirilen yetkililerce, “Gerçekleştirme Görevlisi” görevi ise Harcama Yetkilileri tarafından belirlenen görevlilerce yürütülmektedir.

Harcamalara ilişkin usul ve esaslar, 10.12.2003 tarih 5018 Sayılı “Kamu Mali Yönetimi ve Kontrol Kanunu’nun 33 üncü maddesi hükümlerine dayanılarak Maliye Bakanlığı’na hazırlanan “Merkezi Yönetim Harcama Belgeleri Yönetmeliği” ile düzenlenmiştir.

Harcama öncesi kontroller ve iç kontrol esasları ise, 5018 sayılı Kamu Mali Yönetimi ve Kontrol Kanunu’na dayanılarak çıkarılan, “İç Kontrol ve Ön Mali Kontrole İlişkin Usul ve Esaslar Hakkında Yönetmelik” hükümleri uyarınca ve yönetim sorumluluğu çerçevesinde ve “Namık Kemal Üniversitesi Ön Mali Kontrol İşlemlerine İlişkin Usul ve Esaslar” hükümleri çerçevesinde her yıl üst yöneticiden alınan onayla tespit edilen limitler dâhilinde gerçekleştirilmekte olup, limit üzeri taahhüt ve sözleşmeler ile ödeme emirleri ön mali kontrole tabi tutulmaktadır. Limit altında yer alan tüm sözleşme, harcamalar ve taahhütler ise ön mali kontrol gibi bir kontrol mekanizmasına tabi olmakla birlikte ödeme emri belgesi ve eklerinde ortaya çıkan hata ve noksanlıklar düzeltilmek üzere tutanakla ya da üst yazı ile ilgili harcama birimine iade edilmektedir.

İç kontrol sisteminin oluşturulması kapsamında iş akış şemaları ve görev tanımları hazırlanmış olup ön mali kontrole tabi tutulacak mali karar ve işlemleri belirleyen Üniversitemiz Strateji Geliştirme Daire Başkanlığınca hazırlanan, “Namık Kemal Üniversitesi Ön Mali Kontrol İşlemlerine İlişkin Usul ve Esaslar” Rektörlük Makamı Onayı ile uygulamaya konulmuştur.

Üniversitemiz Strateji Geliştirme Daire Başkanlığı koordinatörlüğünde ve katılımcı bir yöntemle gerçekleştirilen çalışmalar sonucunda hazırlanan Namık Kemal Üniversitesi Kamu İç Kontrol Standartlarına Uyum Eylem Planı ve Raporu üst yöneticinin onayına sunulmuş ve yürürlüğe girmiştir. 2017 yılında da iç kontrol sisteminin oluşturulması amacıyla hazırlanan Namık Kemal Üniversitesi Kamu İç Kontrol Standartlarına Uyum Eylem Planının uygulanması ile ilgili çalışmalar sürdürülmektedir.

Kurumsal kültürün yaygınlaştırılabilmesi amacıyla, Üniversitemiz öğrencileri ve çalışanlarının alınan kararlara katılımını sağlamak üzere şeffaf ve hesap verebilir bir yönetim anlayışını hayata geçirmiş bulunmaktayız. Ayrıca, yönetime ilişkin kararlar ile Üniversitemiz hakkındaki gelişmeler konusunda üst yönetim tarafından çalışanlara yönelik düzenli akademik, idari ve mali konularda bilgilendirme toplantıları yapılmak suretiyle yönetsel şeffaflığın temini ile devamlılığının sağlanmasını kurumsal değer olarak içselleştirmiş bulunmaktayız.

İç denetim, kamu idaresinin çalışmalarına değer katmak ve geliştirmek için kaynakların ekonomik, etkinlik ve verimlilik esaslarına göre yönetilip yönetilmediğini değerlendirmek ve rehberlik yapmak amacıyla yapılan bağımsız, nesnel güvence sağlama ve danışmanlık faaliyeti olduğu anılan Kanun ile tanımlanmış olup, İç denetimin üst yönetici tarafından atanan iç denetçiler tarafından yapılacağı belirtilmiştir.

Üniversitemizde İç Denetçilerin atamalarının tamamlanmasından sonra faaliyete geçirecek olan “İç Denetim Birimi”, 5018 sayılı Kamu Mali Yönetimi ve Kontrol Kanunu’nun 64 üncü maddesinde belirtilen görevleri yerine getirecektir. İç denetçilerin atanmamış olması Üniversitemizde iç kontrol sisteminin sağlıklı bir şekilde kurulması ve işletilmesine olumsuz etki yapmaktadır.

Dış denetim ise hesap verme sorumluluğu çerçevesinde, yönetimin mali faaliyet, karar ve işlemlerinin; kanunlara, kurumsal amaç, hedef ve planlara uygunluk yönünden incelenmesi ve sonuçlarının Türkiye Büyük Millet Meclisi’ne raporlanması olarak belirtilmiştir.

5018 sayılı Kamu Mali Yönetimi ve Kontrol Kanunu ve 6085 sayılı Sayıştay Kanunu çerçevesinde Üniversitemizde iç denetim iç denetçi olmadığından yapılamamakta; dış denetim ise Türkiye Büyük Millet Meclisi adına Sayıştay Başkanlığı tarafından gerçekleştirilmektedir.

İç kontrol ve ön mali kontrole ilişkin yapılan çalışmalar ve çıkarılan düzenlemeler her yıl Üniversitemiz Strateji Geliştirme Daire Başkanlığı tarafından gözden geçirilmekte ve güncellenerek geliştirilmesine çalışılmaktadır.

II- AMAÇ ve HEDEFLER

A.İdarenin Amaç ve Hedefleri

Namık Kemal Üniversitesi tarafından 2015-2019 yılları stratejik plan çalışmaları 2014 yılı Temmuz ayı itibariyle tamamlanmıştır. Bu stratejik değerlendirme çalışmasında yer alan amaçlar, hedefler, faaliyetler aşağıda tablo halinde YÖK tarafından hazırlanan Yükseköğretim Kurumları Faaliyet Raporu Hazırlama Rehberinde gösterilen şekilde verilmiştir. Her bir hedef ile ilgili stratejiler, performans göstergeleri ile performans değerleri tabloları ilgili stratejik plan çalışmasında yer almıştır. Bu çalışmalar birimlerin stratejik planlarının harmanlaması yolu ile yapılmıştır.

Tablo 30: Stratejik Amaç ve Hedefler

Stratejik Amaçlar	Stratejik Hedefler
Stratejik Amaç 1: Eğitim ve Öğretim Kalitesinin Geliştirilmesi	Hedef 1.1. Akademik personel performansının artırılması Hedef 1.2. Öğrencilerin üniversitemizi öncelikli olarak tercih etmelerini sağlamak Hedef 1.3. Eğitim ve öğretim altyapısının geliştirilmesi Hedef 1.4. Eğitim programları içinde lisans programlarının ağırlığının artırılması
Stratejik Amaç 2: Bilimsel Çalışmaların Nicelik ve Niteliğinin Arttırılması	Hedef 2.1. Araştırma altyapısının geliştirilmesi Hedef 2.2. Kurumsal, ulusal ve uluslararası proje sayısının artırılması Hedef 2.3. Öğretim elemanı başına düşen ulusal ve uluslararası yayın sayısının artırılması
Stratejik Amaç 3: Kurumsallaşmanın Geliştirilmesi	Hedef 3.1. Yönetim bilgi sisteminin iyileştirilmesi ve süreklilik sağlanması Hedef 3.2. Çalışanlara yönelik hizmet içi eğitim programlarının sistematik hale getirilmesi Hedef 3.3. Kalite kontrol sisteminin geliştirilmesi Hedef 3.4. Ortak kimliğin geliştirilmesi Hedef 3.5. Üniversitemiz fiziki alt yapısının geliştirilmesi
Stratejik Amaç 4: Paydaşlarla İlişkilerin Geliştirilmesi	Hedef 4.1. Paydaşlarla ortak akademik, idari ve teknik çalışmaların artırılması Hedef 4.2. Bölgedeki ve Balkan coğrafyasındaki ilgili paydaşlara yönelik hizmet ve projelerin geliştirilmesi Hedef 4.3. Engelli öğrencilerin eğitimine yönelik ihtiyaçların belirlenmesi ve karşılanması Hedef 4.4. İç paydaşların motivasyon ve verimliliğinin artırılması

B. Temel Politikalar ve Öncelikler

Üniversitemizin temel politika ve öncelikleri, Yükseköğretim Kurulu Başkanlığı tarafından hazırlanmış olan ulusal yükseköğretim stratejik planı, Hükümet programı, kalkınma planları ve yılı programı, orta vadeli program, orta vadeli mali plan ve Bilgi Toplumu Stratejisi ve eki eylem planında belirlenen temel politikalar ve öncelikler ile 2015-2019 yılları stratejik planımızda yer alan stratejik amaçlar ve hedefler ile bütçe imkanları çerçevesinde şekillendirilmiştir. Temel politika ve önceliklerimiz şu şekilde sıralanmıştır:

1. Tüm kademelerde sunmakta olduğumuz eğitim ve öğretimin kalitesini arttırmak
2. Bilimsel çalışmalarımızın nicelik ve niteliğini artırarak araştırma kapasitemizi geliştirmek
3. Kurumsallaşmayı geliştirmek
4. Paydaşlarla ilişkilerde süreklilik sağlamak

III- FAALİYETLERE İLİŞKİN BİLGİ VE DEĞERLENDİRMELER

A.Mali Bilgiler

Bu kısımda, bütçe uygulama sonuçları, temel mali tablolar ve mali denetim sonuçlarına yer verilmiştir.

1-Bütçe Uygulama Sonuçları

Bu kısımda Üniversitemizin 2017 mali yılı bütçe giderleri ve özetleri ilgili şablon tabloların doldurulması sureti ile verilmiştir. Aşağıdaki tabloda bütçe giderleri tablosu verilmiştir.

1.1-Bütçe Giderleri

Tablo 31: Bütçe Giderleri

	2016			2017		
	BÜTÇE ÖDENEĞİ	GERÇEKLEŞME MİKTARI	GERÇEKL. ORANI	BÜTÇE ÖDENEĞİ	GERÇEKLEŞME MİKTARI	GERÇEKL. ORANI
	TL	TL	%	TL	TL	%
BÜTÇE GİDER TOPLAMI	159.412.000,00	148.874.664,88	93	169.993.000,00	187.282.949,35	110
01 – Personel Giderleri	88.443.000,00	87.387.619,01	98	93.326.000,00	98.636.373,54	105
02 – Sosyal Güvenlik Kurumuna Devlet Primi Giderleri	12.749.000,00	12.981.149,66	101	13.828.000,00	14.445.436,49	104
03 – Mal ve Hizmet Alımları	21.967.000,00	24.282.026,32	110	23.350.000,00	27.481.185,98	117
05 – Cari Transferler	3.253.000,00	2.886.816,83	88	3.987.000,00	3.383.649,46	84
06 – Sermaye Giderleri	33.000.000,00	21.337.053,06	64	35.502.000,00	43.336.303,88	122
07-- Sermaye Transferleri	0,00	0,00	0	0,00	0,00	0

Üniversitemiz 2017 yılı gider bütçesi 169.993.000,00 TL. olarak kanunlaşmış ve Personel Giderleri 98.636.373,54-TL, Sosyal Güvenlik Kurumlarına Devlet Primi Giderleri 14.445.436,49-TL, Mal ve Hizmet Alımları Giderleri 27.481.185,98-TL, Cari Transferler 3.383.649,46-TL ve Sermaye Giderleri 43.336.303,88-TL harcama gerçekleşmiş ve toplamda 2017 yılı gider bütçesi **187.282.949,35-TL**'sı olarak gerçekleşmiştir. Üniversitemiz 2017 yılı bütçe giderleri bütçe başlangıç ödeneğine göre % 110 oranında gerçekleşmiştir. Bir önceki yıl ile karşılaştırıldığında bütçe giderleri toplam gerçekleşme oranında önceki yıla göre % 17'lik bir bütçe gerçekleşme oranı artışı gözlenmiştir.

1.2-Bütçe Gelirleri

Tablo 32: Bütçe Gelirleri

	2016			2017		
	GELİR TAHMİNİ	GERÇEKLEŞME MİKTARI	GERÇEKL. ORANI	GELİR TAHMİNİ	GERÇEKLEŞME MİKTARI	GERÇEKL. ORANI
	TL	TL	%	TL	TL	%
BÜTÇE GELİR TOPLAMI	159.412.000,00	146.360.236,26	91	169.993.000,00	210.662.295,42	123
03 – Teşebbüs ve Mülkiyet Gelirleri	6.706.000,00	8.993.279,61	134	7.014.000,00	9.024.438,13	128
04 - Alınan Bağış ve Yardımlar ile Özel Gelirler	148.734.000,00	129.849.175,91	87	158.894.000,00	192.448.467,09	121
05 - Diğer Gelirler	3.972.000,00	7.513.503,25	189	4.085.000,00	9.188.991,46	224
06 - Sermaye Gelirleri	0,00	4.277,49	0	0,00	398,74	0

Üniversitemiz 2017 yılı gelir bütçesi **169.993.000,00-TL**'sı olarak kanunlaşmış, bunun 7.014.000,00-TL'si Teşebbüs ve Mülkiyet Gelirleri, 158.894.000,00-TL'si Alınan Bağış ve Yardımlar ile Özel Gelirler,4.085.000,00-TL'si Diğer Gelirler olarak hedeflenmiştir. Bu hedeflerden Teşebbüs ve Mülkiyet Gelirleri 9.024.438,13-TL, Alınan Bağışlar ile Özel Gelirler 192.448.467,09-TL, Diğer Gelirler 9.188.991,46-TL ve Sermaye Gelirleri 398,74-TL olarak gerçekleşmiş ve toplam 2017 Bütçe Geliri **210.662.295,42-TL**'sı olarak gerçekleşmiştir.

Teşebbüs ve Mülkiyet Gelirleri (örgün öğretimden elde edilen gelirler, II. öğretimden elde edilen gelirler, doktora ve yüksek lisans gelirleri gibi) beklenen düzeyin üstünde gerçekleşmiştir. Bunun nedeni de tahminlerin üzerinde öğrenci sayısına ulaşılmasıdır. Bütçe gelirlerimiz 2017 Yılı Tahmini Gelir bütçesine göre % 123 oranında gerçekleşmiştir. Bir önceki yıl ile karşılaştırıldığında bütçe gelirlerinin 2017 yılı gelir tahminlerine göre toplam gerçekleşme oranında önceki yıla göre % 32'lik bir bütçe gerçekleşme oranı artışı gözlenmiştir.

2-Temel Mali Tablolara İlişkin Açıklamalar

Tablo 33: Ekonomik Sınıflandırmaya Göre Bütçe Gelirleri Cetveli

Ekonomik Kodlar				BÜTÇE GELİR TAHMİNİ	GERÇEKLEŞME TOPLAMI	GERÇEKL. ORANI (%)	
I	II	III	IV				
3				TEŞEBBÜS VE MÜLKİYET GELİRLERİ	7.014.000,00	9.024.438,13	128,66
	1			Mal ve Hizmet Satış Gelirleri	6.903.000,00	7.983.919,54	115,66
		1		Mal Satış Gelirleri	62.000,00	7.500,00	12,10
			1	Şartname, Basılı Evrak, Form Satış Gelir	62.000,00	7.500,00	12,10
		2		Hizmet Gelirleri	6.841.000,00	7.976.419,54	116,60
			29	Örgün ve Yayg. Öğret. Elde Edilen Gelirler	1.234.000,00	1.014.679,99	82,23
			31	İkinci Öğretimden Elde Edilen Gelirler	3.759.000,00	3.827.708,98	101,83
			33	Tezsiz Yüksek Lisans Gelirleri	792.000,00	551.148,54	69,59
			34	Tezli Yüksek Lisans Gelirleri	267.000,00	190.528,50	71,36
			35	Doktora Gelirleri	80.000,00	24.180,00	30,23
			36	Sosyal Tesis İşletme Gelirleri	0,00	307.823,00	0,00
			38	Yurt Yatak Ücreti Gelirleri	0,00	52.521,00	0,00
			98	657 Sayılı KHK Kapsamında	0,00	367.551,35	0,00
			99	Diğer Hizmet Gelirleri	709.000,00	1.640.278,18	231,35
	6			Kira Gelirleri	111.000,00	1.040.518,59	937,40
		1		Taşınmaz Kiraları	111.000,00	1.040.518,59	937,40
			99	Diğer Taşınmaz Kira Gelirleri	111.000,00	1.040.518,59	937,40
4				ALINAN BAĞIŞ VE YARDIMLAR İLE ÖZEL GELİRLER	158.894.000,00	192.482.467,09	121,14
	2			Merkezi Yön. Büt.Dahil İd. Al. Bağış ve Yard.	154.894.000,00	192.448.467,09	121,12
		1		Cari	124.081.000,00	140.489.288,00	113,22
			1	Hazine Yardımı	124.081.000,00	140.489.288,00	113,22
		2		Sermaye	34.813.000,00	51.959.179,09	149,25
			1	Hazine Yardımı	34.813.000,00	51.959.179,09	149,25
	5			Proje Yardımları	0,00	34.000,00	0,00
		1		Cari	0,00	34.000,00	0,00
			10	YÖK Öğretim Üyesi Yetiştirme	0,00	34.000,00	0,00
5				DİĞER GELİRLER	4.085.000,00	9.189.354,16	224,95
	1			Faiz Gelirleri	105.000,00	243.033,55	231,46
		9		Diğer Faizler	105.000,00	243.033,55	231,46
			1	Kişilerden Alacaklar Faizleri	1.000,00	572,23	57,22
			3	Mevduat Faizleri	103.000,00	233.061,55	226,27
			99	Diğer Faizler	1.000,00	9.399,77	939,98
	2			Kişi ve Kurum. Alınan Paylar	14.000,00	4.352.021,05	31.085,86
		6		Özel Bütçeli İdare. Ait Paylar	14.000,00	4.352.021,05	31.085,86
			16	Araş. Proj. ve Gelirleri Payları	14.000,00	4.352.021,05	31.085,86
	3			Para Cezaları	3.000,00	318.626,54	10.620,88
		2		İdari Para Cezaları	3.000,00	318.626,54	10.620,88

			99	Diğer İdari Para Cezaları	3.000,00	318.626,54	10.620,88
	9			Diğer Çeşitli Gelirler	3.963.000,00	4.275.673,02	107,89
		1		Diğer Çeşitli Gelirler	3.963.000,00	4.275.673,02	107,89
			1	İrat Kaydedilecek Nakdi Teminatlar	6.000,00	362,70	6,05
			6	Kişilerden Alacaklar	7.000,00	366.779,75	5.239,71
			19	Öğrenci Katkı Payı Telifi Gelirleri	3.950.000,00	3.751.846,00	94,98
			99	Yukarıda Tanımlanmayan Diğer Çeşitli Gelir.	0,00	156.684,57	0,00
6				SERMAYE GELİRLERİ	0,00	398,74	0,00
	02			Taşınır Satış Gelirleri	0,00	398,74	0,00
		09		Diğer Taşınır Satış Gelirleri	0,00	398,74	0,00
			99	Diğer Çeşitli Taşınır Satış Gelirleri	0,00	398,74	0,00
TOPLAM					169.993.000,00	210.696.658,12	123,94

2017 yılı Bütçe Gelirleri toplamı **210.696.658,12**-TL olarak gerçekleşmiştir. Yukarıdaki Tablo-33'te Ekonomik Ayrıma Göre Bütçe Gelirleri Uygulama Sonuçları Tablosunda ayrıntısı gösterilen bu gelirlerin 9.024.438,13-TL'si Teşebbüs ve Mülkiyet Gelirleri, 192.482.467,09-TL'si Alınan Bağış ve Yardımlar ile Özel Gelirleri 9.189.354,16-TL'si Diğer Gelirler ve 398,74-TL'si Sermaye Gelirleri şeklinde gerçekleşmiştir.

Tablo 34: Kurum Kesin Mizanı

HESAPLARIN		TUTARI		KALANI	
KODU	ADI	BORÇ	ALACAK	BORÇ	ALACAK
	AKTİF HESAPLAR	3.795.610.602,23	2.722.631.920,93	1.166.837.931,56	93.859.250,26
1	DÖNEN VARLIKLAR	2.479.781.748,19	2.435.188.202,58	44.593.545,61	0,00
10	HAZIR DEĞERLER	2.208.774.821,22	2.178.292.751,41	30.482.069,81	0,00
102	BANKA HESABI	2.012.103.588,47	1.982.582.392,50	29.521.195,97	0,00
103	VERİLEN ÇEKLER VE GÖNDERME HESABI	194.229.879,97	194.229.879,97	0,00	0,00
104	PROJE ÖZEL HESABI	1.828.718,65	867.844,81	960.873,84	0,00
106	DÖVİZ GÖNDERME EMİRLERİ HESABI	612.634,13	612.634,13	0,00	0,00
12	FAALİYET ALACAKLARI	243.932.324,53	237.361.322,18	6.571.002,35	0,00
120	GELİRLERDEN ALACAKLAR HESABI	243.771.322,18	237.361.322,18	6.410.000,00	0,00
126	VERİLEN DEPOZİTO VE TEMİNAT	161.002,35	0,00	161.002,35	0,00
14	DİĞER ALACAKLAR	1.077.697,50	502.406,64	575.290,86	0,00
140	KİŞİLERDEN ALACAKLAR	1.077.697,50	502.406,64	575.290,86	0,00

15	STOKLAR	13.868.434,18	11.237.791,00	2.630.643,18	0,00
150	İLK MADDE VE MALZEME HESABI	13.868.434,18	11.237.791,00	2.630.643,18	0,00
16	ÖN ÖDEMELER HESABI	12.110.291,74	7.775.752,33	4.334.539,41	0,00
160	İŞ AVANS VE KREDİLER HESABI	3.380.513,03	3.380.513,03	0,00	0,00
161	PERSONEL AVANSLARI HESABI	39.908,98	39.908,98	0,00	0,00
162	BÜTÇE DIŞI AVANS HESABI	8.138.619,74	3.804.080,33	4.334.539,41	0,00
164	AKREDİTİF HESABI	551.249,99	551.249,99	0,00	0,00
18	GELECEK AYLARA AİT GİDERLER	18.179,02	18.179,02	0,00	0,00
180	GELECEK AYLARA AİT GİDERLER	825,00	825,00	0,00	0,00
181	GELİR TAHAKKUK HESABI	17.354,02	17.354,02	0,00	0,00
2	DURAN VARLIKLAR	1.315.828.854,04	287.443.718,35	1.122.244.385,95	93.859.250,26
24	MALİ DURAN VARLIKLAR	4.697.000,00	0,00	4.697.000,00	0,00
241	MAL VE HİZMET ÜRETEN KURULUŞ	4.697.000,00	0,00	4.697.000,00	0,00
25	MADDİ DURAN VARLIKLAR	1.307.964.668,73	284.276.533,04	1.114.565.502,90	90.877.367,21
250	ARAZİ VE ARSALAR HESABI	885.768.710,02	158.249.240,00	727.519.470,02	0,00
251	YERALTI VE YERÜSTÜ DÜZENLERİ H.	798.323,39	0,00	798.323,39	0,00
252	BİNALAR HESABI	251.818.930,41	6.968.250,00	244.850.680,41	0,00
253	TESİS, MAKİNE VE CİHAZLAR HESABI	69.346.775,65	7.496.522,30	61.850.253,35	0,00
254	TAŞITLAR HESABI	1.579.591,96	8.522,17	1.571.069,79	0,00
255	DEMİRBAŞLAR HESABI	46.236.709,22	4.335.341,65	41.901.367,57	0,00
257	BİRİKMİŞ AMORTİSMANLAR H.	4.273.655,97	95.151.023,18	0,00	90.877.367,21
258	YAPILMAKTA OLAN YATIRIMLAR H.	48.141.972,11	12.067.633,74	36.074.338,37	0,00
26	MADDİ OLMAYAN DURAN VARLIKLAR	2.060.733,83	2.060.733,83	2.060.733,83	2.060.733,83
260	HAKLAR HESABI	2.060.733,83	0,00	2.060.733,83	0,00
268	BİRİKMİŞ AMORTİSMANLAR H.	0,00	2.060.733,83	0,00	2.060.733,83
29	DİĞER DURAN VARLIKLAR	1.106.451,48	1.106.451,48	921.149,22	921.149,22
294	ELDEN ÇIKARILACAK STOKLAR VE M.	1.013.800,35	92.651,13	921.149,22	0,00
299	BİRİKMİŞ AMORTİSMANLAR H.	92.651,13	1.013.800,35	0,00	921.149,22
	PASİF HESAPLAR	1.068.246.908,28	2.141.225.589,58	0,00	1.072.978.681,30

3	KISA VADELİ YABANCI KAYNAKLAR	65.715.010,76	70.058.525,59	0,00	4.343.514,83
32	FAALİYET BORÇLARI	2.283.853,19	3.322.470,73	0,00	1.038.617,54
320	BÜTÇE EMANETLERİ H.	2.283.853,19	3.322.470,73	0,00	1.038.617,54
33	EMANET YABANCI KAYNAKLAR	24.847.034,83	26.139.716,81	0,00	1.292.681,98
330	ALINAN DEPOZİTO VE TEMİNATLAR	1.279.335,22	1.829.068,47	0,00	549.733,25
333	EMANETLER HESABI	23.567.699,61	24.310.648,34	0,00	742.948,73
36	ÖDENECEK VERGİ VE DİĞER YÜKÜMLÜLÜKLER H.	38.269.327,47	40.180.953,25	0,00	1.911.625,78
360	ÖDENECEK VERGİ VE FONLAR H.	12.335.507,82	14.193.329,25	0,00	1.857.821,43
361	ÖDENECEK SOSYAL GÜVENLİK KESİN. H.	25.901.743,13	25.955.547,48	0,00	53.804,35
362	FONLAR VEYA DİĞER KAMU İDARELERİ H.	32.076,52	32.076,52	0,00	0,00
37	BORÇ VE GİDER KARŞILIKLARI	90.381,40	90.381,40	0,00	0,00
372	KIDEM TAZMİNATI KARŞILIĞI HESABI	90.381,40	90.381,40	0,00	0,00
38	GELECEK AYLARA AİT GELİRLER	224.413,87	325.003,40	0,00	100.589,53
380	GELECEK AYLARA AİT GELİRLER	224.413,87	325.003,40	0,00	100.589,53
4	UZUN VADELİ YABANCI KAYNAKLAR	162.921,82	2.946.258,48	0,00	2.783.336,66
43	DİĞER BORÇLAR	4.360,02	79.192,48	0,00	74.832,46
430	ALINAN DEPOZİTO VE TEMİNATLAR	4.360,02	79.192,48	0,00	74.832,46
47	BORÇ VE GİDER KARŞILIKLARI	95.664,44	2.804.168,64	0,00	2.708.504,20
472	KIDEM TAZMİNATI KARŞILIĞI HESABI	95.664,44	2.804.168,64	0,00	2.708.504,20
48	GELECEK YILLARA AİT GELİRLER	62.897,36	62.897,36	0,00	0,00
480	GELECEK YILLARA AİT GELİRLER	62.897,36	62.897,36	0,00	0,00
5	ÖZ KAYNAKLAR	1.002.368.975,70	2.068.220.805,51	0,00	1.065.851.829,81
50	NET DEĞERLER	23.246.060,62	521.823.454,14	0,00	498.577.393,52
500	NET DEĞER HESABI	23.246.060,62	521.823.454,14	0,00	498.577.393,52
57	GEÇMİŞ YILLAR OLUMLU FAALİYET	573.292.741,85	1.134.403.597,93	0,00	561.110.856,08
570	GEÇMİŞ YILLAR OLUMLU FAALİYET	573.292.741,85	1.134.403.597,93	0,00	561.110.856,08
59	DÖNEM FAALİYET SONUÇLARI	405.830.173,23	411.993.753,44	0,00	6.163.580,21

590	DÖNEM OLUMLU FAALİYET SONUCU	405.830.173,23	411.993.753,44	0,00	6.163.580,21
	FAALİYET VE BÜTÇE HESAPLARI	3.057.807.264,77	3.057.807.264,77	252.300.398,23	252.300.398,23
6	FAALİYET HESAPLARI	603.115.117,86	603.115.117,86	0,00	0,00
60	GELİR HESAPLARI	229.666.236,57	229.666.236,57	0,00	0,00
600	GELİRLER HESABI	229.666.236,57	229.666.236,57	0,00	0,00
63	GİDER HESABI	183.646.564,92	183.646.564,92	0,00	0,00
630	GİDERLER HESABI	183.646.564,92	183.646.564,92	0,00	0,00
69	FAALİYET SONUÇLARI	189.802.316,37	189.802.316,37	0,00	0,00
8	BÜTÇE HESAPLARI	1.261.569.407,90	1.261.569.407,90	0,00	0,00
80	BÜTÇE GELİRLERİ HESABI	489.006.985,97	489.006.985,97	0,00	0,00
800	BÜTÇE GELİRLERİ HESABI	244.504.060,93	244.504.060,93	0,00	0,00
805	GELİR YANSITMA HESABI	244.502.925,04	244.502.925,04	0,00	0,00
83	BÜTÇE GİDERLERİ HESA.	374.582.814,46	374.582.814,46	0,00	0,00
830	BÜTÇE GİDERLERİ HESABI	187.291.407,23	187.291.407,23	0,00	0,00
835	GİDER YANSITMA HESABI	187.291.407,23	187.291.407,23	0,00	0,00
89	BÜTÇE UYGULAMA SONUÇLARI	397.979.607,47	397.979.607,47	0,00	0,00
895	BÜTÇE UYGULAMA SONUÇLARI HESABI	397.979.607,47	397.979.607,47	0,00	0,00
9	NAZIM HESAPLARI	1.193.122.739,01	1.193.122.739,01	252.300.398,23	252.300.398,23
90	ÖDENEKLER HESABI	1.079.270.744,03	1.079.270.744,03	214.473.718,93	214.473.718,93
900	GÖNDERİLECEK BÜTÇE ÖDENEKLER	230.907.793,93	229.981.600,25	926.193,68	0,00
901	BÜTÇE ÖDENEKLERİ HESABI	14.432.400,00	228.906.118,93	0,00	214.473.718,93
902	BÜTÇE ÖDENEK HAREKETLERİ HESABI	215.549.200,25	2.001.675,00	213.547.525,25	0,00
903	KULLANILACAK ÖDENEKLER HESABI	215.549.200,25	215.549.200,25	0,00	0,00
904	ÖDENEKLER HESABI	215.549.200,25	215.549.200,25	0,00	0,00
905	ÖDENEKLİ GİDERLER HESABI	187.282.949,35	187.282.949,35	0,00	0,00
91	NAKİT DIŞI TEMİNAT VE KİŞİLERE	16.496.876,15	16.496.876,15	7.522.940,55	7.522.940,55
910	ALLINAN TEMİNAT MEKTUPLARI HESABI	11.179.652,35	4.486.967,80	6.692.684,55	0,00
911	ALINAN TEMİNAT MEKTUPLARI EMANETLERİ	4.486.967,80	11.179.652,35	0,00	6.692.684,55
914	VERİLEN TEMİNAT MEKTUPLARI HESABI	830.256,00	0,00	830.256,00	0,00
915	VERİLEN TEMİNAT MEKTUPLARI KARŞILIĞI	0,00	830.256,00	0,00	830.256,00

92	TAAHHÜT HESAPLARI	92.776.370,96	92.776.370,96	26.268.044,86	26.268.044,86
920	GİDER TAAHHÜTLERİ HESABI	59.522.207,91	33.254.163,05	26.268.044,86	0,00
921	GİDER TAAHHÜTLERİ KARŞILIĞI HESABI	33.254.163,05	59.522.207,91	0,00	26.268.044,86
94	DEĞERLİ KAĞIT VE ÖZEL TAHAKKUK	1.077.672,60	1.077.672,60	534.618,62	534.618,62
948	BAŞKA BİRİMLER ADINA İZLENEN	806.145,61	271.526,99	534.618,62	0,00
949	BAŞKA BİRİMLER ADINA İZLENEN	271.526,99	806.145,61	0,00	534.618,62
96	MENKUL KIYMETLER HESABI	3.501.075,27	3.501.075,27	3.501.075,27	3.501.075,27
962	BİLİMSEL PROJELER HESABI	3.501.075,27	0,00	3.501.075,27	0,00
963	BİLİMSEL PROJELER HESABI KARŞILIĞI	0,00	3.501.075,27	0,00	3.501.075,27
	GENEL TOPLAM	7.921.664.775,28	7.921.664.775,28	1.419.138.329,79	1.419.138.329,79

Yukarıda **Tablo-34**'te yer alan kurum kesin mizanına baktığımızda hesapların aktif ve pasif hesaplar olarak iki ana gruba ayrıldığını görmekteyiz. Aktif hesaplardaki Dönen Varlıklar ana hesap grubunun borcu **2.479.781.748,19-TL**, alacağı **2.435.188.202,58-TL** olarak gerçekleşmiştir. Dönen Varlık ana hesap grubunun kalanı **44.593.545,61-TL** borç bakiyesi vermiştir. 2017 yılında toplam **243.771.322,18-TL** hazine yardımı tahakkuku verilmiş, Hazine Müsteşarlığından **237.361.322,18-TL** hazine yardımı gelmiş, kalan **6.410.000,00-TL** tahakkuk 2018 yılına devretmiştir. 140 Kişilerden Alacaklar hesabında bulunan **1.077.697,50-TL**'lik alacağın **502.406,64-TL**'si tahsil edilmiş ve **575.290,86-TL**'si 2018 yılına devretmiştir.

Duran varlıklar ana hesap grubunun borç tutarı **1.315.828.854,04-TL**, alacak toplamı **287.443.718,35-TL** olarak gerçekleşmiştir. Duran varlıklar ana hesap grubunun borç bakiyesi **1.122.244.385,95-TL** toplam varlık tutarımızı gösterirken, alacak bakiyesi **93.859.250,26-TL** varlıklar için ayrılan amortisman tutarını göstermektedir.

Pasif hesaplardaki Kısa Vadeli Yabancı Kaynaklar ana hesap grubunun alacak tutarı olan **70.058.525,59-TL** kısa vadeli borç tutarımızı, borç tutarı olan **65.715.010,76-TL** ödediğimiz borç miktarını, kalan **4.343.514,83-TL** 2017 yılı sonu itibariyle toplam kısa vadeli borcumuzu göstermektedir. Pasif hesaplardaki Uzun Vadeli Yabancı Kaynaklar ana hesap grubunun alacak tutarı olan **2.946.258,48-TL** kısa vadeli borç tutarımızı, borç tutarı olan **162.921,82-TL** ödediğimiz borç miktarını, kalan **2.783.336,66-TL** 2017 yılı sonu itibariyle toplam uzun vadeli borcumuzu göstermektedir. Öz Kaynaklar ana hesap grubunun alacak bakiyesi olan **1.065.851.829,81-TL** varlıklar ile borçlar arasındaki olumlu farktır.

Nazım hesaplardaki 910 Teminat Mektupları hesabının borç bakiyesi olan **6.692.684,55-TL** vevnede bulunan teminat mektuplarının toplam tutarını göstermektedir.

Tablo-35'de Fonksiyonel ve Ekonomik sınıflandırmaya göre üniversitemiz harcamaları sunulmuş olup, giderler Fonksiyonel sınıflandırmaya göre;

Genel Kamu Hizmetleri 10.935.701,02-TL, Kamu Düzeni ve Güvenlik Hizmetleri 4.902.923,82- TL, Sağlık Hizmetleri 13.109.285,16-TL, Dinlenme, Kültür ve Din Hizmetleri 1.064.078,27-TL ve Eğitim Hizmetleri 157.270.961,08-TL olarak gerçekleşmiştir.

Ekonomik sınıflandırmaya göre üniversitemiz harcamaları;

Personel Giderleri 98.636.373,54-TL, Sosyal Güvenlik Kurumlarına Devlet Primi Giderleri 14.445.436,49-TL, Mal ve Hizmet Alım Giderleri 27.481.185,98-TL, Cari Transferler 3.383.649,46-TL, Sermaye Giderleri 43.336.303,88-TL olarak gerçekleşmiştir.

Tablo-36'da Kurumsal sınıflandırmaya göre üniversitemiz harcamaları içinde ilk üç sırayı 37.420.005,80-TL Yapı İşleri ve Teknik Daire Başkanlığı, 22.503.078,45-TL İdari ve Mali İşler Daire Başkanlığı ile 15.629.769,26-TL Tıp Fakültesi almıştır. En az harcama yapan birimler ise 213.698,70-TL ile Hukuk Müşavirliği, 331.573,52 ile Sağlık Bilimleri Enstitüsü ve 344.327,58-TL ile Hukuk Fakültesi olmuştur.

Tablo 37'de son üç yılın gelir gerçekleştirmeleri karşılaştırmalı olarak sunulmak suretiyle yıllara göre gelir gerçekleştirmelerinin kıyaslanmasına imkan sağlanmıştır.

Tablo 38'de de son üç yılın gider gerçekleştirmeleri karşılaştırmalı olarak sunulmak suretiyle yıllara göre gider gerçekleştirmelerinin kıyaslanmasına imkan sağlanmıştır.

Tablo 35: Fonksiyonel ve Ekonomik Sınıflandırmaya Göre Bütçe Giderleri İcmali

FONKSİYONEL KODU	AÇIKLAMA	EKONOMİK KODU									
		1		2		3		4		5	
		PERSONEL GİDERLERİ		SOSYAL GÜVENLİK DEVLET PRİMİ GİD.		MAL VE HİZMET GİDELERİ		FAİZ GİDERLERİ		CARİ TRANSFERLER	
	ÖDENEK TOPLAMI	GİDER	ÖDENEK TOPLAMI	GİDER	ÖDENEK TOPLAMI	GİDER	ÖDENEK TOPLAMI	GİDER	ÖDENEK TOPLAMI	GİDER	
1	GENEL KAMU HİZMETLERİ	5.972.800,00	5.969.490,66	1.012.200,00	1.008.013,80	1.983.000,00	1.769.547,10	0,00	0,00	2.781.000,00	2.188.649,46
3	KAMU DÜZENİ VE GÜVENLİK HİZMETLERİ	0,00	0,00	0,00	0,00	5.288.000,00	4.902.923,82	0,00	0,00	0,00	0,00
7	SAĞLIK HİZMETLERİ	5.626.000,00	5.624.570,50	1.162.000,00	1.158.343,53	346.000,00	340.662,46	0,00	0,00	1.195.000,00	1.195.000,00
8	DİNLENME, KÜLT. VE DİN HİZMETLERİ	369.000,00	368.586,37	61.000,00	60.369,66	40.000,00	35.133,42	0,00	0,00	0,00	0,00
9	EĞİTİM HİZMETLERİ	87.281.814,99	86.673.726,01	12.366.600,00	12.218.709,50	26.777.303,94	20.432.919,18	0,00	0,00	11.000,00	0,00
	TOPLAM	99.249.614,99	98.636.373,54	14.601.800,00	14.445.436,49	34.434.303,94	27.481.185,98	0,00	0,00	3.987.000,00	3.383.649,46

FONKSİYONEL KODU	AÇIKLAMA	EKONOMİK KODU									
		6		7		8		9		GENEL TOPLAM	
		SERMAYE GİDERLERİ		SERMAYE TRANSFERLERİ		BORÇ VERME		YEDEK ÖDENEKLER			
	ÖDENEK TOPLAMI	GİDER	ÖDENEK TOPLAMI	GİDER	ÖDENEK TOPLAMI	GİDER	ÖDENEK TOPLAMI	GİDER	ÖDENEK TOPLAMI	GİDER	
1	GENEL KAMU HİZMETLERİ	0,00	0,00	0,00	0,00	0,00	0,00	0,00	0,00	11.749.000,00	10.935.701,02
3	KAMU DÜZENİ VE GÜVENLİK HİZMETLERİ	0,00	0,00	0,00	0,00	0,00	0,00	0,00	0,00	5.288.000,00	4.902.923,82
7	SAĞLIK HİZMETLERİ	7.000.000,00	4.790.708,67	0,00	0,00	0,00	0,00	0,00	0,00	15.329.000,00	13.109.285,16
8	DİNLENME, KÜLTÜR VE DİN HİZMETLERİ	1.102.000,00	599.988,82	0,00	0,00	0,00	0,00	0,00	0,00	1.572.000,00	1.064.078,27
9	EĞİTİM HİZMETLERİ	54.099.000,00	37.945.606,39	0,00	0,00	0,00	0,00	0,00	0,00	180.535.718,93	157.270.961,08
	TOPLAM	62.201.000,00	43.336.303,88	0,00	0,00	0,00	0,00	0,00	0,00	214.473.718,93	187.282.949,35

Tablo 36: Harcama Birimlerine Göre Bütçe Giderleri

KURUM KODU	KURUM ADI	2017 YILI TOPLAM ÖDENEK MİKTARI	2017 YILI BÜTÇE GİDERİ	PERSONEL GİDERLERİ	SOSYAL GÜVENLİK DEVLET PRİMİ	MAL VE HİZMET ALIM GİDERLERİ	FAİZ GİDERLERİ	CARİ TRANSFERLER	SERMAYE GİDERLERİ	SERMAYE TRANSFERLERİ
38.61.00.01-200	Sağlık Bilimleri Enstitüsü	360.000,00	331.573,52	292.672,76	20.882,94	18.017,82	0,00	0,00	0,00	0,00
38.61.00.01-230	Tıp Fakültesi	12.922.000,00	15.629.769,26	13.203.685,89	1.976.164,71	449.918,66	0,00	0,00	0,00	0,00
38.61.00.01-239	Veteriner Fakültesi	2.135.000,00	2.696.680,56	2.240.257,30	325.092,16	131.331,10	0,00	0,00	0,00	0,00
38.61.00.01-276	Sağlık Yüksekokulu	1.982.000,00	2.187.438,66	1.795.880,78	274.052,95	117.504,93	0,00	0,00	0,00	0,00
38.61.00.01-300	Sağlık Hizmetleri Meslek Yüksekokulu	1.121.000,00	1.296.362,85	1.100.345,77	148.704,50	47.312,58	0,00	0,00	0,00	0,00
38.61.00.01-330	Uygulama ve Araştırma Hastanesi	5.992.000,00	8.318.576,49	5.624.570,50	1.158.343,53	340.662,46	0,00	1.195.000,00	0,00	0,00
38.61.00.01-400	Fen Bilimleri Enstitüsü	3.935.000,00	4.449.649,83	4.249.516,13	159.044,32	41.089,38	0,00	0,00	0,00	0,00
38.61.00.01-432	Fen-Edebiyat Fakültesi	8.836.000,00	9.997.986,92	8.441.165,15	1.170.144,02	386.677,75	0,00	0,00	0,00	0,00
38.61.00.01-443	Çorlu Mühendislik Fakültesi	9.947.000,00	10.963.133,04	8.837.186,53	1.284.463,05	841.483,46	0,00	0,00	0,00	0,00
38.61.00.01-447	Ziraat Fakültesi	14.735.000,00	15.512.726,78	12.725.576,43	2.022.026,97	765.123,38	0,00	0,00	0,00	0,00
38.61.00.01-455	Güzel Sanatlar Tasarım ve Mimarlık Fakültesi	2.078.000,00	2.402.569,61	2.039.387,39	266.122,38	97.059,84	0,00	0,00	0,00	0,00
38.61.00.01-500	Teknik Bilimler Meslek Yüksekokulu	5.424.000,00	5.327.112,04	4.314.593,49	694.585,24	317.933,31	0,00	0,00	0,00	0,00
38.61.00.01-502	Çorlu Meslek Yüksekokulu	3.594.000,00	3.859.569,81	3.045.581,12	533.914,43	280.074,26	0,00	0,00	0,00	0,00
38.61.00.01-503	Malkara Meslek Yüksekokulu	1.891.000,00	1.647.665,11	1.306.506,62	211.747,47	129.411,02	0,00	0,00	0,00	0,00
38.61.00.01-504	Hayrabolu Meslek Yüksekokulu	1.711.000,00	1.543.996,95	1.143.075,32	174.274,38	226.647,25	0,00	0,00	0,00	0,00
38.61.00.01-604	Sosyal Bilimler Enstitüsü	1.075.000,00	1.479.282,61	1.427.549,59	23.439,39	28.293,63	0,00	0,00	0,00	0,00
38.61.00.01-639	Hukuk Fakültesi	15.000,00	344.327,58	308.329,32	33.127,51	2.870,75	0,00	0,00	0,00	0,00
38.61.00.01-643	İktisadi ve İdari Bilimler Fakültesi	4.186.000,00	4.723.538,35	4.036.886,76	565.780,44	120.871,15	0,00	0,00	0,00	0,00
38.61.00.01-654	İlahiyat Fakültesi	2.048.000,00	2.346.492,09	1.956.333,53	286.820,70	103.337,86	0,00	0,00	0,00	0,00
38.61.00.01-672	Beden Eğitimi ve Spor Yüksekokulu	668.000,00	925.795,30	770.293,10	116.046,50	39.455,70	0,00	0,00	0,00	0,00
68.61.00.01-676	Türk Müziği Devlet Konservatuvarı	367.000,00	443.080,68	391.134,40	51.946,28	0,00	0,00	0,00	0,00	0,00

38.61.00.01-683	Yabancı Diller Yüksekokulu	316.000,00	381.210,47	274.731,05	28.400,88	78.078,54	0,00	0,00	0,00	0,00
38.61.00.01-700	Sosyal Bilimler Meslek Yüksekokulu	2.610.000,00	2.679.695,07	2.219.982,72	301.853,77	157.858,58	0,00	0,00	0,00	0,00
38.61.00.01-701	Saray Meslek Yüksekokulu	1.070.000,00	1.080.041,71	799.469,11	123.979,26	156.593,34	0,00	0,00	0,00	0,00
38.61.00.01-702	Çerkezköy Meslek Yüksekokulu	1.597.000,00	1.604.373,39	1.219.661,71	164.999,17	219.712,51	0,00	0,00	0,00	0,00
38.61.00.01-703	Muratlı Meslek Yüksekokulu	1.255.000,00	1.115.711,00	864.585,06	122.514,42	128.611,52	0,00	0,00	0,00	0,00
38.61.00.01-704	Şarköy Meslek Yüksekokulu	1.098.000,00	959.466,21	755.242,35	120.855,59	83.368,27	0,00	0,00	0,00	0,00
38.61.00.01-705	Marmara Ereğlisi Meslek Yüksekokulu	1.274.000,00	1.172.522,38	834.447,41	130.297,27	207.777,70	0,00	0,00	0,00	0,00
38.61.00.01-901	Özel Kalem (Rektörlük)	7.003.000,00	5.334.556,27	4.522.493,55	672.420,34	139.642,38	0,00	0,00	0,00	0,00
38.61.00.01-902	Özel Kalem (Genel Sekreterlik)	1.288.000,00	882.419,20	767.170,93	106.683,16	8.565,11	0,00	0,00	0,00	0,00
38.61.00.01-904	İdari ve Mali İşler Daire Başkanlığı	23.026.000,00	22.503.078,45	1.515.956,75	273.467,17	13.588.445,68	0,00	132.350,98	6.992.857,87	0,00
38.61.00.01-905	Personel Daire Başkanlığı	4.120.000,00	3.247.647,05	970.108,36	163.358,65	57.881,56	0,00	2.056.298,48	0,00	0,00
38.61.00.01-906	Kütüphane ve Dokümantasyon Daire Başkanlığı	1.446.000,00	1.064.078,27	368.586,37	60.369,66	35.133,42	0,00	0,00	599.988,82	0,00
38.61.00.01-907	Sağlık, Kültür ve Spor Daire Başkanlığı	7.986.000,00	9.087.247,33	919.959,28	116.563,14	7.779.384,05	0,00	0,00	271.340,86	0,00
38.61.00.01-908	Bilgi İşlem Daire Başkanlığı	1.041.000,00	715.884,99	372.926,68	66.125,21	86.726,91	0,00	0,00	190.106,19	0,00
38.61.00.01-909	Yapı İşleri ve Teknik Daire Başkanlığı	27.829.000,00	37.420.005,80	1.631.840,65	276.911,43	229.243,58	0,00	0,00	35.282.010,14	0,00
38.61.00.01-910	Öğrenci İşleri Daire Başkanlığı	758.000,00	592.122,21	507.956,69	81.833,44	2.332,08	0,00	0,00	0,00	0,00
38.61.00.01-911	Strateji Geliştirme Daire Başkanlığı	752.000,00	656.011,23	548.604,39	94.282,32	13.124,52	0,00	0,00	0,00	0,00
38.61.00.01-912	Hukuk Müşavirliği	369.000,00	213.698,70	162.882,90	27.185,86	23.629,94	0,00	0,00	0,00	0,00
38.61.00.01-970	Sağlık, Kültür ve Spor Daire Başkanlığı (öz.gel.-maas)	133.000,00	213.698,70	129.239,70	16.611,88	0,00	0,00	0,00	0,00	0,00
GENEL TOPLAM		169.993.000,00	187.282.949,35	98.636.373,54	14.445.436,49	27.481.185,98	0,00	3.383.649,46	43.336.303,88	0,00

Tablo 37: Karşılaştırmalı Bütçe Gelirleri Kesin Hesap Cetveli

1.000 TL

EKONOMİK KODU		AÇIKLAMA	2015 YILI			2016 YILI			2017 YILI		
			BÜTÇE GELİR TAHMİNİ	TOPLAM TAHAKKUK	NET TAHSİLAT	BÜTÇE GELİR TAHMİNİ	TOPLAM TAHAKKUK	NET TAHSİLAT	BÜTÇE GELİR TAHMİNİ	TOPLAM TAHAKKUK	NET TAHSİLAT
I	II										
3		TEŞEBBÜS VE MÜLKİYET GELİRLERİ	6.209	8.253	8.253	6.706	8.993	8.993	7.014	9.024	9.024
	1	MAL VE HİZMET SATIŞ GELİRLERİ	6.103	7.477	7.477	6.595	7.928	7.928	6.903	7.984	7.984
	6	KIRA GELİRLERİ	106	777	777	111	1.066	1.066	111	1.041	1.041
4		ALINAN BAĞIŞ VE YARDIMLAR İLE ÖZEL GELİRLER	132.181	163.828	149.480	148.734	163.582	129.849	158.894	198.892	192.482
	2	MERKEZİ YÖNETİM BÜTÇESİNE DAHİL İDARELERDEN ALINAN	132.181	163.828	149.480	148.734	163.582	129.849	158.894	198.892	192.482
	4	KURUMLARDAN VE KİŞİLERDEN ALINAN YARDIM VE BAĞIŞLAR	0,00	0,00	0,00	0,00	0,00	0,00	0,00	0,00	0,00
	5	PROJE YARDIMLARI	0,00	0,00	0,00	0,00	0,00	0,00	0,00	34	34
5		DİĞER GELİRLER	3.724	6.728	6.471	3.972	7.785	7.511	4.085	9.765	9.189
	1	FAİZ GELİRLERİ	95	150	149	100	681	675	105	246	243
	2	KİŞİ VE KURUMLARDAN ALINAN PAYLAR	58	2.250	2.250	94	2.721	2.721	14	4.352	4.352
	3	PARA CEZALARI	3	71	71	3	7	7	3	319	319
	9	DİĞER ÇEŞİTLİ GELİRLER	3.568	4.257	4.001	3.775	4.376	4.107	3.963	4.848	4.276
6		SERMAYE GELİRLERİ	0,00	0,00	0,00	0,00	4	4	0,00	0,00	0,00
	1	TAŞINMAZ SATIŞ GELİRLERİ	0,00	0,00	0,00	0,00	0,00	0,00	0,00	0,00	0,00
	2	TAŞINIR SATIŞ GELİRLERİ	0,00	0,00	0,00	0,00	4	4	0,00	0,00	0,00
		GENEL TOPLAM	142.114	178.810	164.204	159.412	180.365	146.358	169.993	217.682	210.697

Tablo 38: Karşılaştırmalı Bütçe Giderleri Kesin Hesap Cetveli

1.000 TL

EKONOMİK KODU		AÇIKLAMA	2015 YILI			2016 YILI			2017 YILI		
			BÜTÇE BAŞLANGIÇ ÖDENEĞİ	TOPLAM ÖDENEK	BÜTÇE GİDERLERİ	BÜTÇE BAŞLANGIÇ ÖDENEĞİ	TOPLAM ÖDENEK	BÜTÇE GİDERLERİ	BÜTÇE BAŞLANGIÇ ÖDENEĞİ	TOPLAM ÖDENEK	BÜTÇE GİDERLERİ
I	II										
1		Personel Giderleri	62.280	74.202	73.313	88.443	88.653	87.388	93.326	99.250	98.636
	1	Memurlar	61.062	72.759	72.081	86.677	86.169	85.213	90.614	96.331	95.929
	2	Sözleşmeli Personel	594	805	795	945	1.640	1.624	1.847	1.943	1.924
	4	Geçici Personel	560	491	292	585	585	292	600	587	395
	5	Diğer Personel	64	147	146	236	259	258	265	389	388
2		Sos. Güv. Kur. Dev. Prim Gid.	10.399	10.946	10.883	12.749	13.128	12.981	13.828	14.602	14.445
	1	Memurlar	10.172	10.541	10.533	12.376	12.504	12.427	13.263	13.897	13.841
	2	Sözleşmeli Personel	114	164	161	189	299	295	351	350	345
	4	Geçici Personel	110	238	187	176	310	244	198	326	231
	5	Diğer Personel	3	3	1	8	16	15	16	29	29
3		Mal ve Hizmet Alım Giderleri	18.099	24.192	20.920	21.967	27.661	24.282	23.350	34.434	27.481
	2	Tüketime Yönelik Mal ve Malz.	10.393	12.847	10.382	12.017	12.766	10.973	11.047	15.324	12.898
	3	Yolluklar	528	1.123	877	540	939	533	525	1.844	709
	4	Görev Giderleri	36	36	15	36	39	31	36	42	26
	5	Hizmet Alımları	6.431	8.289	7.989	8.645	11.819	11.042	11.039	14.785	12.766
	6	Temsil ve Tanıtma Giderleri	35	35	22	35	80	79	30	30	25
	7	Menkul Mal, Gayrimaddi Hak A.	581	1.693	1.538	597	1.410	1.086	576	2.192	890
	8	Gayrimenkul Mal ve Bakım On.	95	170	96	97	608	538	97	218	167
	9	Tedavi ve Cenaze Giderleri	0	0	0	0	0	0	0	0	0
5		Cari Transferler	2.336	2.356	2.298	3.253	3.262	2.887	3.987	3.987	3.384
	1	Görev Zararları	1.482	1.482	1.464	1.915	1.915	1.906	2.061	2.061	2.056
	2	Hazine Yardımları	401	401	401	853	853	853	1.195	1.195	1.195
	3	Kar Amacı Gütmeyen Kuruluş	447	447	418	475	475	109	720	720	132
	6	Yurtdışına Yapılan Transfer	6	26	14	10	19	19	11	11	
6		Sermaye Giderleri	49.000	58.520	48.111	33.000	45.500	21.337	35.502	62.201	43.336
	1	Mamul Mal Alımları	22.748	24.210	18.658	11.150	17.419	16.008	10.048	10.113	7.954
	3	Gayrimaddi Hak Alımları	150	90	41	150	150	86	250	200	100
	4	Gayrimenkul Alımları ve Kam.	2	2	0				2	2	
	5	Gayrimenkul Sermaye Üretim	24.100	32.218	28.372	18.700	24.568	3.188	21.202	46.636	31.994
	7	Gayrimenkul Büyük Onarım Gid.	2.000	2.000	1.040	3.000	3.413	2.056	4.000	5.250	3.288
7		Sermaye Transferleri	0	0	0	0	0	0	0	0	0
	1	Yurtiçi Sermaye Transferleri	0	0	0	0	0	0	0	0	0
		GENEL TOPLAM	142.114	170.216	155.525	159.412	178.254	148.875	169.993	214.474	187.283

3.Mali Denetim Sonuları

3.1- Dış Denetim

6085 sayılı Sayıştay Kanunu'nun 36 ncı, 5018 sayılı Kamu Mali Yönetimi ve Kontrol Kanunu'nun 68 inci maddeleri uyarınca; Sayıştay Başkanlığı tarafından Üniversitemizin (Strateji Geliştirme Daire Başkanlığı) mali iş ve işlemleri ile yönetim dönemi hesabı inceleme ve denetime tabi tutulmaktadır. 2017 mali yılına ait harcama belgeleri Sayıştay denetimine tabii tutulmak üzere Strateji Geliştirme Daire Başkanlığımız Muhasebe Biriminde muhafaza edilmektedir. 2017 Mali yılı iş ve işlemleri ile yönetim dönemi hesabı dış denetime tabi tutulmuştur.

3.2- İç Denetim

Üniversitemizin mali ve mali olmayan süreçler ile her türlü faaliyetleri, 5018 sayılı Kamu Mali Yönetimi ve Kontrol Kanunu'nun 63 üncü maddesi uyarınca İç Denetim Birim Başkanlığı tarafından denetime tabidir. Üniversitemizde henüz İç Denetçi ataması yapılmamış olması nedeniyle İç Denetim Birimi oluşturulamamıştır. Bu nedenle iç denetim yapılamamaktadır. İç Denetim Birimi Başkanlığımız kurulması durumunda; birim başkanlığı tarafından düzenlenecek denetim raporları neticesinde, tespit edilen bulgular ve ilgili birimlerin cevabı raporlarına dayanılarak eylem planı hazırlanacak ve olumsuzlukların giderilmesine çalışılacak ve sürekli bir izleme süreci yürütülecektir.

B.Performans Bilgileri

Bu bölümde sadece 2017 yılı faaliyet bilgileri sunulmaktadır. Bu veriler birimlerimizin hazırlamış oldukları 2017 yılı idare faaliyet raporundan alınmıştır.

1.Faaliyet ve Proje Bilgileri

1.1-Faaliyet Bilgileri

Tablo 39: Faaliyet Türü ve Sayısı

FAALİYET TÜRÜ	SAYISI
Sempozyum ve Kongre	9
Konferans	78
Panel	4
Seminer	9
Açık Oturum	-
Söyleşi	2
Tiyatro	8
Konser	19
Sergi	7
Turnuva	4
Teknik Gezi	60
Eğitim Seminerleri	23
Ulusal Toplantı	-
Diğer (Açık hava Etkinlikleri, Eğlence, Çay, Dj Partisi, Törenler, Ziyaretler, Geziler v.b.)	13
Çalıştay	3
Film Gösterimi	6
Bağış ve Yardım Kampanyası(Kan Bağışı)	-
Bilgilendirme ve Tanıtım Toplantısı	10
Anma Törenleri	4
Açılış ve Kapanış Törenleri	2
Öğrenci Oryantasyon Semineri	18
TOPLAM	279

1.2-Yayınlarla İlgili Faaliyet Bilgileri

Tablo 40: Yayın Türü ve Sayısı

YAYIN TÜRÜ	SAYISI
Uluslararası Makale	704
Ulusal Makale	155
Uluslararası Bildiri	1.463
Ulusal Bildiri	177
Uluslararası Kitap	3
Ulusal Kitap	18
Uluslararası Kitap Bölümü	57
Ulusal Kitap Bölümü	36

*31.12.2017 tarihinde AVES'ten alınmıştır.

1.3-Üniversiteler Arasında Yapılan İkili Anlaşmalar

Erasmus Programı, Farabi ve Mevlana Değişim Programları kapsamında 2017 yılı içerisinde yurtiçi ve yurtdışı Yükseköğretim Kurumları ile karşılıklı işbirliğini gerçekleştirmek üzere yeni imzalanan veya eskiden imzalanmış olup halen yürürlükte olan Erasmus Programı, Farabi ve Mevlana Değişim Programları ikili anlaşmalarının ayrıntıları aşağıdaki tablolarda sunulmaktadır:

Tablo 41: Erasmus Kapsamında Üniversiteler Arasında Yapılan İkili Anlaşmalar

Üniversite	Ülke	Bölüm
Friedrich Schiller University of Jena	Almanya	Alman Dili ve Edebiyatı
Eberhard-Karls-Universität Tübingen	Almanya	Alman Dili ve Edebiyatı
Philipps-Universität Marburg	Almanya	Alman Dili ve Edebiyatı
Universität Hamburg	Almanya	Alman Dili ve Edebiyatı
Julius-Maximilians-Universität Würzburg	Almanya	Alman Dili ve Edebiyatı
Christian Albrechts, Universität zu Kiel	Almanya	Alman Dili ve Edebiyatı
Ludwig-Maximilians-Universität München	Almanya	Alman Dili ve Edebiyatı
University of Passau	Almanya	İşletme
University of Kassel	Almanya	Peyzaj Mimarlığı, Ziraat
Albert-Ludwigs universitat Freiburg	Almanya	Alman Dili ve Edebiyatı, Türk Dili ve Edebiyatı, Kimya/Biyokimya
Johannes Gutenberg – Universität Mainz	Almanya	Türk Dili ve Edebiyatı

Aleksander Moisiu University	Arnavutluk	İktisat, Maliye, İşletme, Uluslararası İlişkiler, Elektronik ve Haberleşme Mühendisliği, Bilgisayar Mühendisliği, Hemşirelik, Terapi ve Rehabilitasyon
Johannes Kepler Universitat Linz	Avusturya	Çalışma Ekonomisi
Azerbaycan State Agricultural University	Azerbaycan	Ziraat
University of Sarajevo	Bosna	Zootekni, Gıda Mühendisliği, Tarım Ekonomisi, Bahçe Bitkileri, Tarla Bitkileri
Université de Namur Faculté de Philosophie et Lettres	Belçika	Fransız Dili ve Edebiyatı
Université de Liège	Belçika	Fransız Dili ve Edebiyatı
Konstantin Preslavsky University of Shumen	Bulgaristan	İşletme, Matematik, Bilgisayar Mühendisliği, Resim
Sofia University "Saint Kliment Ohridski"	Bulgaristan	Biyoloji
University of Ruse Angel Kanchev	Bulgaristan	Elektronik ve Haberleşme Mühendisliği, Hemşirelik, İşletme, Makine Mühendisliği, Tarım Makineleri
Agricultural University – Plovdiv	Bulgaristan	Gıda Mühendisliği, Peyzaj Mimarlığı, Ziraat, Zootekni
Trakia University - Stara Zagora	Bulgaristan	Hemşirelik, İktisat, İşletme, Tıp, Ziraat, Gıda Mühendisliği
University of Food Technology	Bulgaristan	Gıda Mühendisliği
St. Cyril and St. Methodius University of Veliko Turnovo	Bulgaristan	İngiliz Dili ve Edebiyatı
International University College of Albena	Bulgaristan	İşletme
Bulgarian Academy of Sciences	Bulgaristan	Tarih
Varna Free University "Chernorizets Hrabar" Faculty of Architecture	Bulgaristan	İnşaat Mühendisliği
University of Agribusiness and Rural Development	Bulgaristan	İktisat, İşletme
Medical University Pleven	Bulgaristan	Tıp, Hemşirelik
Université Mouloud Mammeri	Cezayir	Bağcılık
Tomas Bata University in Zlin	Çek Cumhuriyeti	Hemşirelik
Centre International d'Études Supérieures en Sciences Agronomiques-Montpellier SupAgro	Fransa	Bahçe Bitkileri, Şarap Üretim Teknolojisi
Université d'Artois	Fransa	Fransız Dili ve Edebiyatı

Institut National des Langues et Civilisations Orientales (INALCO)	Fransa	Fransız Dili ve Edebiyatı
University of Nice	Fransa	Fransız Dili ve Edebiyatı
Universite Sciences Humaines et Sociales - Lille 3	Fransa	Fransız Dili ve Edebiyatı
Josip Juraj Strossmayer University of Osijek-UNIOS	Hırvatistan	Gıda Mühendisliği
Sveuciliste u Zadru	Hırvatistan	İktisat, Maliye, İşletme
University of Rijeka	Hırvatistan	Fizik, İnşaat Mühendisliği
University of Zagreb	Hırvatistan	Mimarlık
Van Hall Larenstein University of Applied Sciences	Hollanda	Gıda Mühendisliği
Limerick Institute of Technology	İrlanda	Biyoloji
Universita Politecnica de Madrid	İspanya	Biyomedikal Mühendisliği, Elektronik ve Haberleşme Mühendisliği
Universidad de Santiago de Compostela	İspanya	Fransız Dili ve Edebiyatı
Universidad de Zaragoza	İspanya	Ziraat, Gıda Mühendisliği
Universidad de Valladolid	İspanya	İngiliz Dili ve Edebiyatı
Universita degli Studi di Salerno	İtalya	Çevre Mühendisliği
Universita degli Studi di Napoli Federico II	İtalya	Çevre Mühendisliği
Universita degli Studidella Tuscia	İtalya	Gıda Mühendisliği, Ziraat, Zootekni
Universita' degli Studi di Bari Aldo Moro	İtalya	Gıda Mühendisliği, Peyzaj Mimarlığı, Ziraat, Tıp
University of Pisa	İtalya	Veteriner Hekimliği
University of Sassari	İtalya	Veteriner Hekimliği
Universita degli Studi di Cassino e del Lazio Meridionale	İtalya	Beden Eğitimi ve Spor
Universita degli Studi di Perugia	İtalya	Tarla Bitkileri
University of Udine	İtalya	Gıda Mühendisliği
University of Genova	İtalya	Mimarlık
University of Cagliari	İtalya	Mimarlık
Universita delgi Studi di Modena e Reggio Emilia	İtalya	Endüstri Mühendisliği, Makine Mühendisliği
Alma Mater Studiorum – Universita di Bologna	İtalya	Ziraat
University of Prishtina "Hasan Prishtina"	Kosova	Bağcılık
University of Latvia	Letonya	Fransız Dili ve Edebiyatı, Türk Dili ve Edebiyatı
Panevezio Kolegija	Litvanya	Çevre Mühendisliği, İnşaat Mühendisliği, Hemşirelik
Vytautas Magnus University	Litvanya	Fransız Dili ve Edebiyatı, İngiliz Dili ve Edebiyatı

University of Debrecen Centre of Arts, Humanities and Sciences	Macaristan	Fransız Dili ve Edebiyatı
Szent Istvan University	Macaristan	İnşaat Mühendisliği, İşletme, Makine Mühendisliği, Ziraat
Szegedi Tudományegyetem University of Szeged	Macaristan	Alman Dili ve Edebiyatı
University of Pannonia	Macaristan	Tarımsal Biyoteknoloji, Çevre Mühendisliği
Esterhazy Karoly Foiscola	Macaristan	Biyoloji, Çevre Mühendisliği, Kimya, Matematik, Beden Eğitim ve Spor, İngiliz Dili ve Edebiyatı, Alman Dili ve Edebiyatı, İşletme, Uluslararası İlişkiler
Eötvös Lorand Tudományegyetem	Macaristan	Fransız Dili ve Edebiyatı
St. Kliment Ohridsky University Bitola	Makedonya	İktisat, İşletme, Maliye
State University of Tetova	Makedonya	İktisat, İşletme, Maliye
Goce Delcev University Stip	Makedonya	Tıp, İktisat, İşletme, Maliye
International Balkan University	Makedonya	Bilgisayar Mühendisliği, İktisat, Endüstri Mühendisliği, Elektronik ve Haberleşme Mühendisliği, Dini Çalışmalar, Yabancı Diller, Grafik Tasarım
Wroclaw Univeristy of Environmental and Life Sciences	Polonya	Gıda Mühendisliği
Powislanski College in Kwidzyn	Polonya	Hemşirelik
University of Zielona Gora	Polonya	İngiliz Dili ve Edebiyatı
Technical University of Lodz	Polonya	Tekstil Mühendisliği
Uniwersytet Mikolaja Kopernika w Toruniu	Polonya	Fransız Dili ve Edebiyatı, İngiliz Dili ve Edebiyatı
AGH University of Science and Technology	Polonya	Bilgisayar Mühendisliği, Biyomedikal Mühendisliği, Elektronik ve Haberleşme Mühendisliği
Uniwersytet Slaski w Katowicach	Polonya	Biyoloji
University of Life Sciences in Lublin	Polonya	Gıda Mühendisliği, Peyzaj Mimarlığı, Ziraat
Panstwowa Szkoła Wyzsza im. Papieża Jana Pawła II w Białej Podlaskiej	Polonya	İngiliz Dili ve Edebiyatı
Poznan University of Technology	Polonya	Makine Mühendisliği
Warsaw University of Life Sciences- SGGW	Polonya	Sosyoloji
Pedagogical University of Cracow	Polonya	Sosyoloji
Uniwersytet Rzeszowski	Polonya	Alman Dili ve Edebiyatı

University of Bielsko-Biala	Polonya	Hemşirelik
Uniwersytet Technologiczno Przyrodniczy w Bydgoszczy	Polonya	Çevre Mühendisliği
Polytechnic Institute of Leiria	Portekiz	Hemşirelik, Beslenme ve Diyetetik
Polytechnic Institute of Coimbra	Portekiz	İnşaat Mühendisliği, Makine Mühendisliği
Universidade Nova de Lisboa	Portekiz	Çevre Mühendisliği, İngiliz Dili ve Edebiyatı, Sosyoloji
Universidade Catolica Portuguesa - Escola Superior de Biotecnologia	Portekiz	Çevre Mühendisliği
Universidade Lisboa	Portekiz	Sosyoloji
Universidade do Minho	Portekiz	İngiliz Dili ve Edebiyatı, Tekstil Mühendisliği
Universidade de Porto	Portekiz	Sosyoloji
Gheorghe Asachi Technical University of Iasi	Romanya	Tekstil Mühendisliği
University of Agricultural Sciences and Veterinary Medicine of Cluj Napoca	Romanya	Tarımsal Biyoteknoloji, Bahçe Bitkileri
Transilvania University of Brasov	Romanya	Bilgisayar Mühendisliği, Biyomedikal Mühendisliği, Elektronik ve Haberleşme Mühendisliği, Makine Mühendisliği, Endüstri Mühendisliği, İnşaat Mühendisliği
University "Dunarea de Jos" of Galati	Romanya	Çevre Mühendisliği, Makine Mühendisliği, Tıp
Universitatea "Stefan Cel Mare" Suceava	Romanya	İngiliz Dili ve Edebiyatı
Ovidius University of Constanta	Romanya	İngiliz Dili ve Edebiyatı, Türk Dili ve Edebiyatı
Gr. T. Popa University of Medicine and Pharmacy of Iasi	Romanya	Tıp
University Oradea	Romanya	Bilgisayar Mühendisliği
Matej Bel University	Slovakya	Fransız Dili ve Edebiyatı, İngiliz Dili ve Edebiyatı
University of Ljubljana	Slovenya	Tekstil Mühendisliği, Biyomedikal Mühendisliği
University of Peloponnese	Yunanistan	Hemşirelik
Technical University of Crete	Yunanistan	Çevre Mühendisliği
University of Ioannina	Yunanistan	Çevre Mühendisliği
Technologiko Ekpaideftiko Idryma-Pirea T.E.I. Pirea	Yunanistan	Elektronik v Haberleşme Mühendisliği, İnşaat Mühendisliği, Tekstil Mühendisliği

Agricultural University of Athens	Yunanistan	Gıda Mühendisliği
Democritus University of Thrace	Yunanistan	Zootekni, Gıda Mühendisliği, Mimarlık
University of Thessaly	Yunanistan	Ziraat, Gıda Mühendisliği, Peyzaj Mimarlığı
Technological Education Institution of West Macedonia (TEI)	Yunanistan	Ziraat, Gıda Mühendisliği, Peyzaj Mimarlığı
University of the Aegean	Yunanistan	Sosyoloji
Aristotle University of Thessaloniki	Yunanistan	Ziraat, Biyosistem Mühendisliği, Tarımsal Biyoteknoloji
Technological Educational Institute (TEI) of Thessaly	Yunanistan	Ziraat

Tablo 42: Farabi Değişim Programı Kapsamında Üniversiteler Arasında Yapılan İkili Anlaşmalar

ÜNİVERSİTE ADI	ANLAŞMANIN İÇERİĞİ
Adana Bilim ve Teknoloji Üniversitesi	Öğrenci Değişim Programı
Adıyaman Üniversitesi	Öğrenci Değişim Programı
Abant İzzet Baysal Üniversitesi	Öğrenci Değişim Programı
Adnan Menderes Üniversitesi	Öğrenci Değişim Programı
Afyon Kocatepe Üniversitesi	Öğrenci Değişim Programı
Ağrı İbrahim Çeçen Üniversitesi	Öğrenci Değişim Programı
Ahi Evran Üniversitesi	Öğrenci Değişim Programı
Alanya Alaaddin Keykubat Üniversitesi	Öğrenci Değişim Programı
Amasya Üniversitesi	Öğrenci Değişim Programı
Ankara Üniversitesi	Öğrenci Değişim Programı
Akdeniz Üniversitesi	Öğrenci Değişim Programı
Anadolu Üniversitesi	Öğrenci Değişim Programı
Artvin Çoruh Üniversitesi	Öğrenci Değişim Programı
Atatürk Üniversitesi	Öğrenci Değişim Programı
Aksaray Üniversitesi	Öğrenci Değişim Programı
Avrasya Üniversitesi	Öğrenci Değişim Programı
Bandırma Onyediy Eylül Üniversitesi	Öğrenci Değişim Programı
Balıkesir Üniversitesi	Öğrenci Değişim Programı
Batman Üniversitesi	Öğrenci Değişim Programı
Bartın Üniversitesi	Öğrenci Değişim Programı
Bayburt Üniversitesi	Öğrenci Değişim Programı
Bilecik Şeyh Edebali Üniversitesi	Öğrenci Değişim Programı
Bingöl Üniversitesi	Öğrenci Değişim Programı
Bitlis Eren Üniversitesi	Öğrenci Değişim Programı
Bursa Teknik Üniversitesi	Öğrenci Değişim Programı
Bülent Ecevit Üniversitesi	Öğrenci Değişim Programı
Bozok Üniversitesi	Öğrenci Değişim Programı

Çanakkale Onsekiz Mart Üniversitesi	Öğrenci Değişim Programı
Çankırı Karatekin Üniversitesi	Öğrenci Değişim Programı
Celal Bayar Üniversitesi	Öğrenci Değişim Programı
Cumhuriyet Üniversitesi	Öğrenci Değişim Programı
Çukurova Üniversitesi	Öğrenci Değişim Programı
Dumlupınar Üniversitesi	Öğrenci Değişim Programı
Dicle Üniversitesi	Öğrenci Değişim Programı
Düzce Üniversitesi	Öğrenci Değişim Programı
Dokuz Eylül Üniversitesi	Öğrenci Değişim Programı
Ege Üniversitesi	Öğrenci Değişim Programı
Eskişehir Osmangazi Üniversitesi	Öğrenci Değişim Programı
Erciyes Üniversitesi	Öğrenci Değişim Programı
Erzincan Üniversitesi	Öğrenci Değişim Programı
Fırat Üniversitesi	Öğrenci Değişim Programı
Gazi Üniversitesi	Öğrenci Değişim Programı
Gaziantep Üniversitesi	Öğrenci Değişim Programı
Gaziosmanpaşa Üniversitesi	Öğrenci Değişim Programı
Giresun Üniversitesi	Öğrenci Değişim Programı
Gümüşhane Üniversitesi	Öğrenci Değişim Programı
Hacetepe Üniversitesi	Öğrenci Değişim Programı
Harran Üniversitesi	Öğrenci Değişim Programı
Hitit Üniversitesi	Öğrenci Değişim Programı
Iğdır Üniversitesi	Öğrenci Değişim Programı
İnönü Üniversitesi	Öğrenci Değişim Programı
İskenderun Teknik Üniversitesi	Öğrenci Değişim Programı
İstanbul Üniversitesi	Öğrenci Değişim Programı
Kafkas Üniversitesi	Öğrenci Değişim Programı
Kahramanmaraş Sütçü İmam Üniversitesi	Öğrenci Değişim Programı
Kastamonu Üniversitesi	Öğrenci Değişim Programı
Karabük Üniversitesi	Öğrenci Değişim Programı
Karamanoğlu Mehmet Bey Üniversitesi	Öğrenci Değişim Programı
Kocaeli Üniversitesi	Öğrenci Değişim Programı
Kırıkkale Üniversitesi	Öğrenci Değişim Programı
Kırklareli Üniversitesi	Öğrenci Değişim Programı
Kilis 7 Aralık Üniversitesi	Öğrenci Değişim Programı
Maltepe Üniversitesi	Öğrenci Değişim Programı
Marmara Üniversitesi	Öğrenci Değişim Programı
Mardin Artuklu Üniversitesi	Öğrenci Değişim Programı
Mersin Üniversitesi	Öğrenci Değişim Programı
Mehmet Akif Ersoy Üniversitesi	Öğrenci Değişim Programı
Muğla Sıtkı Koçman Üniversitesi	Öğrenci Değişim Programı
Mustafa Kemal Üniversitesi	Öğrenci Değişim Programı
Necmettin Erbakan Üniversitesi	Öğrenci Değişim Programı
Nevşehir Hacı Bektaş Veli Üniversitesi	Öğrenci Değişim Programı
Ondokuz Mayıs Üniversitesi	Öğrenci Değişim Programı
Ordu Üniversitesi	Öğrenci Değişim Programı

Ömer Halisdemir Üniversitesi	Öğrenci Değişim Programı
Pamukkale Üniversitesi	Öğrenci Değişim Programı
Recep Tayyip Erdoğan Üniversitesi	Öğrenci Değişim Programı
Sakarya Üniversitesi	Öğrenci Değişim Programı
Selçuk Üniversitesi	Öğrenci Değişim Programı
Siirt Üniversitesi	Öğrenci Değişim Programı
Sinop Üniversitesi	Öğrenci Değişim Programı
Süleyman Demirel Üniversitesi	Öğrenci Değişim Programı
Tunceli Üniversitesi	Öğrenci Değişim Programı
Trakya Üniversitesi	Öğrenci Değişim Programı
Uludağ Üniversitesi	Öğrenci Değişim Programı
Uşak Üniversitesi	Öğrenci Değişim Programı
Yalova Üniversitesi	Öğrenci Değişim Programı
Yıldız Teknik Üniversitesi	Öğrenci Değişim Programı
Yüzüncü Yıl Üniversitesi	Öğrenci Değişim Programı

Tablo 43: Mevlana Değişim Programı Kapsamında Üniversiteler Arasında Yapılan İkili Anlaşmalar

Üniversite	Ülke	Bölüm
FAİSALABAD TARIM ÜNİVERSİTESİ (UNIVERSITY OF AGRICULTURE, FAİSALABAD)	PAKİSTAN	Ziraat Bilimleri (giden/gelen dönem başı 3 öğrenci + 3 öğretim elemanı)
		Toprak Bilimi ve Bitki Beslenme (giden/gelen dönem başı 3 öğrenci+3 öğretim elemanı)
		Gıda Bilimi ve Teknolojileri (giden/gelen dönem başı 3 öğrenci + 3 öğretim elemanı)
		Bilimsel Tarım (giden/gelen dönem başı 3 öğrenci + 3 öğretim elemanı)
İÇ MİMARLIK YÜKSEKOKULU (HIGHER SCHOOL OF INTERIOR ARCHITECTURE)	FAS	Sosyoloji (giden/gelen dönem başı 2 öğrenci + 2 öğretim elemanı)
		Güzel Sanatlar ve Mimarlık (giden/gelen dönem başı 2 öğrenci + 2 öğretim elemanı)
		Sosyal ve Beşeri Bilimler (giden/gelen dönem başı 2 öğrenci + 2 öğretim elemanı)
		İnşaat Mühendisliği (giden/gelen dönem başı 2 öğrenci + 2 öğretim elemanı)

AHMET YESEVİ ÜNİVERSİTESİ	KAZAKİSTAN	İşletme (giden/gelen dönem başı 3 öğrenci + 3 öğretim elemanı)
		Tıp (giden/gelen dönem başı 3 öğrenci + 3 öğretim elemanı)
		Matematik (giden/gelen dönem başı 3 öğrenci + 3 öğretim elemanı)
		İktisat (giden/gelen dönem başı 3 öğrenci + 3 öğretim elemanı)
		Fen Bilimleri (Fizik ve Biyoloji) (giden/gelen dönem başı 3 öğrenci + 3 öğretim elemanı)
		Bilgisayar Bilimleri (giden/gelen dönem başı 3 öğrenci + 3 öğretim elemanı)
		Türk Dili ve Edebiyatı (giden/gelen dönem başı 3 öğrenci + 3 öğretim elemanı)
		İlahiyat (giden/gelen dönem başı 3 öğrenci + 3 öğretim elemanı)
		Uluslar arası İlişkiler (giden/gelen dönem başı 3 öğrenci + 3 öğretim elemanı)
		Arkeoloji (giden/gelen dönem başı 3 öğrenci + 3 öğretim elemanı)
UKSHİN HOTİ PRİZREN ÜNİVERSİTESİ	KOSOVA	Bilişim, Bilgisayar Bilimleri (giden/gelen dönem başı 3 öğrenci + 3 öğretim elemanı)
		Uluslar arası İlişkiler (giden/gelen dönem başı 3 öğrenci + 3 öğretim elemanı)
		İngiliz Dili ve Edebiyatı (giden/gelen dönem başı 3 öğrenci + 3 öğretim elemanı)
		Alman Dili ve Edebiyatı (giden/gelen dönem başı 3 öğrenci + 3 öğretim elemanı)
		Tarım Ekonomisi (giden/gelen dönem başı 3 öğrenci + 3 öğretim elemanı)
PRİŞTİNE ÜNİVERSİTESİ	KOSOVA	İnşaat Mühendisliği (giden/gelen dönem başı 3 öğrenci + 3 öğretim elemanı)
		Mimarlık (giden/gelen dönem başı 3 öğrenci + 3 öğretim elemanı)
		Felsefe (giden/gelen dönem başı 3 öğrenci + 3 öğretim elemanı)
		Sosyoloji (giden/gelen dönem başı 3 öğrenci + 3 öğretim elemanı)
		Kimya (giden/gelen dönem başı 3 öğrenci + 3 öğretim elemanı)
		İktisat (giden/gelen dönem başı 3 öğrenci + 3 öğretim elemanı)
		Bilgisayar Mühendisliği (giden/gelen dönem başı 3 öğrenci + 3 öğretim elemanı)
		Veteriner Hekimliği (giden/gelen dönem başı 3 öğrenci + 3 öğretim elemanı)
		Ziraat Bilimleri (giden/gelen dönem başı 3 öğrenci + 3 öğretim elemanı)

OS STATE ÜNİVERSİTESİ	KIRGISIZTAN	Tıp Bilimleri (giden/gelen dönem başı 2 öğrenci + 2 öğretim elemanı)
		Modern Avrupa Dilleri (giden/gelen dönem başı 2 öğrenci + 2 öğretim elemanı)
		Kimya (giden/gelen dönem başı 2 öğrenci + 2 öğretim elemanı)
		Güzel Sanatlar (giden/gelen dönem başı 2 öğrenci + 2 öğretim elemanı)
		Matematik (giden/gelen dönem başı 2 öğrenci + 2 öğretim elemanı)
		Bilgisayar Mühendisliği (giden/gelen dönem başı 2 öğrenci + 2 öğretim elemanı)
		İktisat (giden/gelen dönem başı 2 öğrenci + 2 öğretim elemanı)
		Tarih (giden/gelen dönem başı 2 öğrenci + 2 öğretim elemanı)
		İlahiyat (giden/gelen dönem başı 2 öğrenci + 2 öğretim elemanı)
		ALNEELAIN ÜNİVERSİTESİ
Matematik (giden/gelen dönem başı 2 öğrenci + 2 öğretim elemanı)		
Tıp (giden/gelen dönem başı 2 öğrenci + 2 öğretim elemanı)		
Hemşirelik, Ebelik, Psikoterapi (giden/gelen dönem başı 2 öğrenci + 2 öğretim elemanı)		
İktisat (giden/gelen dönem başı 2 öğrenci + 2 öğretim elemanı)		
DEVLET ZİRAAT ÜNİVERSİTESİ	AZERBAYCAN	Gıda Mühendisliği (giden/gelen dönem başı 2 öğrenci + 2 öğretim elemanı)
		Veterinerlik Mühendisliği (giden/gelen dönem başı 2 öğrenci + 2 öğretim elemanı)
		Zootekni Mühendisliği (giden/gelen dönem başı 2 öğrenci + 2 öğretim elemanı)
		İktisat (giden/gelen dönem başı 2 öğrenci + 2 öğretim elemanı)
		Ziraat Mühendisliği (giden/gelen dönem başı 2 öğrenci + 2 öğretim elemanı)
		Makine Mühendisliği (giden/gelen dönem başı 2 öğrenci + 2 öğretim elemanı)
TİRAN SPOR ÜNİVERSİTESİ	ARNAVUTLUK	

SANAA ÜNİVERSİTESİ	YEMEN	Modern Avrupa Dilleri (giden/gelen dönem başı 2 öğrenci + 2 öğretim elemanı)
		Linguistik (giden/gelen dönem başı 2 öğrenci + 2 öğretim elemanı)
		Avrupa Dilleri Dışındaki Diller (giden/gelen dönem başı 2 öğrenci + 2 öğretim elemanı)
		Gıda Bilimleri ve Teknolojisi (giden/gelen dönem başı 2 öğrenci + 2 öğretim elemanı)
		Ziraat Bilimleri (giden/gelen dönem başı 2 öğrenci + 2 öğretim elemanı)
TEKNOLOJİ ÜNİVERSİTESİ	MALEZYA	Mimarlık (giden/gelen dönem başı 2 öğrenci + 2 öğretim elemanı)
		İşletme (giden/gelen dönem başı 2 öğrenci + 2 öğretim elemanı)
		Çevre Mühendisliği (giden/gelen dönem başı 2 öğrenci + 2 öğretim elemanı)
		İlahiyat (giden/gelen dönem başı 2 öğrenci + 2 öğretim elemanı)
		Biyoteknoloji (giden/gelen dönem başı 2 öğrenci + 2 öğretim elemanı)
		Biyomedikal Mühendisliği (giden/gelen dönem başı 2 öğrenci + 2 öğretim elemanı)
		Uluslar arası İlişkiler (giden/gelen dönem başı 2 öğrenci + 2 öğretim elemanı)
ALEKSANDER MOISIU ÜNİVERSİTESİ	ARNAVUTLUK	İşletme (giden/gelen dönem başı 2 öğrenci + 2 öğretim elemanı)
		Bilişim, Bilgisayar Bilimleri (giden/gelen dönem başı 2 öğrenci + 2 öğretim elemanı)
		Hemşirelik, Ebelik, Fizyoterapi (giden/gelen dönem başı 2 öğrenci + 2 öğretim elemanı)
POLYTECHNIC UNIVERSITY OF TIRANA	ARNAVUTLUK	Elektronik Mühendisliği (giden/gelen dönem başı 2 öğrenci + 2 öğretim elemanı)
		Bilgisayar Mühendisliği (giden/gelen dönem başı 2 öğrenci + 2 öğretim elemanı)
		Çevre Mühendisliği (giden/gelen dönem başı 2 öğrenci + 2 öğretim elemanı)

Yabancı Yükseköğretim Kurumları ile İmzalanan İşbirliği Protokolleri

2017 yılı içerisinde Namık Kemal Üniversitesi ile yurtdışındaki çeşitli yükseköğretim kurumları ile imzalanan veya daha önceki yıllarda imzalanmış olup geçerlilik süresi devam eden toplam uluslararası akademik işbirliği protokollerine ilişkin ayrıntılar aşağıdaki tabloda sunulmuştur:

Tablo 44: Yabancı Yükseköğretim Kurumları ile İmzalanan İşbirliği Protokolleri

Sıra	Kurum Adı	Şehir / Ülke	İmzalandığı Yıl / Kapsamı
1	Florida Gıda Tarım Bilimleri Enstitüsü, Üniversite A.Ş.	Amerika Birleşik Devletleri	24.05.2012-5 yıl
2	St Cloud State Üniversitesi	Amerika Birleşik Devletleri	23.01.2013-3 yıl
3	Kansas State Üniversitesi	Amerika Birleşik Devletleri	20.10.2014-süresiz
4	Aleksander Moisiu Üniversitesi	Arnavutluk	19.11.2014-süresiz
5	Tiran Epoka Üniversitesi	Arnavutluk	18.03.2013-süresiz
6	Johannes Kepler Üniversitesi	Avusturya	01.01.2013-3 yıl
7	Azerbaycan Devlet Ziraat Üniversitesi	Azerbaycan	26.12.2013-süresiz
8	Uluslararası Saraybosna Üniversitesi	Bosna-Hersek	12.06.2014-5 yıl
9	Saraybosna Üniversitesi	Bosna-Hersek	19.06.2014-5 yıl
10	Zenica Üniversitesi	Bosna-Hersek	29.09.2014-süresiz
11	Trakia Üniversitesi, Stara Zagora	Bulgaristan	03.02.2012-süresiz
12	Kliment Ohridski Üniversitesi, Sofya	Bulgaristan	23.02.2010-süresiz
13	Angel Kanchev Üniversitesi, Ruse	Bulgaristan	14.09.2010-süresiz
14	University of Agribusiness and Rural Development, Plovdiv	Bulgaristan	23.09.2009-süresiz
15	Plovdiv Ziraat Üniversitesi	Bulgaristan	23.09.2009-süresiz
16	Varna Teknik Üniversitesi	Bulgaristan	29.01.2014-5 yıl
17	Sofya Teknik Üniversitesi	Bulgaristan	13.02.2015-5 yıl
18	Prof. Dr. Assen Zlatarov Üniversitesi	Bulgaristan	08.10.2015-5 yıl
19	Salerno Üniversitesi	İtalya	13.07.2011- 5yıl
20	Napoli Federico II Üniversitesi	İtalya	14.03.2012-5 yıl
21	Girne Amerikan Üniversitesi	Kuzey Kıbrıs Türk Cumhuriyeti	02.07.2012-5 yıl
22	"Ukshin Hoti" Prizren Üniversitesi	Kosova	05.12.2016- 5yıl
23	Priştine Üniversitesi	Kosova	07.12.2016-5yıl
24	BIFA Baltic Countries Int. Education	Letonya	07.12.2016-5 yıl
25	Miskolc Üniversitesi	Macaristan	18.05.2012-süresiz
26	Uluslararası Balkan Üniversitesi	Makedonya	20.04.2012-süresiz
27	Kliment Ohridski Üniversitesi, Bitola	Makedonya	04.06.2010-süresiz
28	Goce Delcev Üniversitesi	Makedonya	10.11.2014 - süresiz

29	Malezya Kebangsaan Üniversitesi	Malezya	11.10.2014-süresiz
30	Malezya Teknoloji Üniversitesi	Malezya	01.02.2015-3 yıl
31	Veteriner ve Hayvan Bilimleri Üniversitesi, Lahor	Pakistan	15.12.2011-süresiz
32	Şehid Benazir Butto Üniversitesi	Pakistan	24.09.2013-süresiz
33	COMSATS Bilgi Teknolojileri Enstitüsü (CIIT)	Pakistan	24.09.2013-süresiz
34	Bahawalpur İslam Üniversitesi (IUB)	Pakistan	24.09.2013-süresiz
35	İndus Üniversitesi	Pakistan	23.09.2013-5 yıl
36	Silesia Üniversitesi	Polonya	17.11.2017-5 yıl
37	Ulusal Sanat Üniversitesi	Romanya	22.11.2013-süresiz
38	Köstence Ovidius Üniversitesi	Romanya	20.10.2014-5 yıl
39	Nükleer Araştırma Müşterek Enstitüsü	Rusya	08.01.2010-süresiz
40	Belgrad Üniversitesi	Sırbistan	12.01.2015-süresiz
41	Su Yönetimi ve Tabii Kaynaklar Ulusal Üniversitesi	Ukrayna	12.06.2015-süresiz
42	Eastern Institute of Technology	Yeni Zelanda	23.01.2012-süresiz
43	Ioannina Üniversitesi	Yunanistan	29.04.2011-süresiz
44	Atina Ziraat Üniversitesi	Yunanistan	23.02.2010-süresiz
45	Selanik Aristotle Üniversitesi	Yunanistan	28.01.2014- 3 yıl

1.4-Proje Bilgileri

Tablo 45: Bilimsel Araştırma Proje Sayısı

Bilimsel Araştırma Proje Sayısı					
PROJELER	2017				
	Önceki Yılda Devreden Proje	Yıl İçinde Eklenen Proje	Toplam	Yıl İçinde Tamamlanan Proje	Toplam Ödenek TL
TÜBİTAK	17	7	24	4	5.967.693,15
SANTEZ	1	0	1	1	123.930,88
A.B.	5	2	7	2	7.979.082,04
BİLİMSEL ARAŞTIRMA PROJELERİ	98	53	151	79	1.968.543,69
TAGEM	5	0	5	1	993.990,00
KALKINMA AJANSI	2	0	2	0	997.057,44
Diğer Uluslararası Projeler	-	-	-	-	-
DİĞER	-	-	-	-	-
TOPLAM	128	62	190	87	18.030.297,20

2. Performans Sonuçları Tabloları

Tablo:46- Akademik Personel Sayısı Arttırılarak Akademik Personel Başına Düşen Öğrenci Sayısının Azaltılması.

İdare Adı		38.61 - NAMIK KEMAL ÜNİVERSİTESİ				
Amaç		Eğitim ve Öğretim Kalitesinin Geliştirilmesi.				
Hedef		Akademik Personel Performansının Arttırılması				
Performans Hedefi		Akademik Personel Sayısı Arttırılarak Akademik Personel Başına Düşen Öğrenci Sayısının Azaltılması				
Performans Göstergeleri		Ölçü Birimi	2016		2017	
			Hedef	Gerçekleşme	Hedef	Gerçekleşme
1	Kadrolu Öğretim Üyesi Başına Düşen Öğrenci Sayısı.	Adet	65	74	64	69,12
2	Kadrolu Öğretim Elemanı Başına Düşen Öğrenci Sayısı.	Adet	27	34	26	32,77

Tablo:47- Yurtiçi ve Yurtdışı Bilimsel Faaliyetlerinde Akademik Personelin Desteklenmesi.

İdare Adı		38.61 - NAMIK KEMAL ÜNİVERSİTESİ				
Amaç		Eğitim ve Öğretim Kalitesinin Geliştirilmesi.				
Hedef		Akademik Personel Performansının Arttırılması				
Performans Hedefi		Yurtiçi ve Yurtdışı Bilimsel Faaliyetlerinde Akademik Personelin Desteklenmesi				
Performans Göstergeleri		Ölçü Birimi	2016		2017	
			Hedef	Gerçekleşme	Hedef	Gerçekleşme
1	Yurtiçi ve Yurtdışı Bilimsel Faaliyetlere Gönderilen Akademik Personel Sayısı.	Adet	1.336	851	1.603	980
2	Kurum Bütçesinden Bilimsel Faaliyetlere Katılım İçin Ayrılan Destek Bütçesinin Toplam Bütçeye Oranı (onbinde)	Yüzde	0,0023	0,0019	0,0023	0,0019

Tablo:48- Araştırmaları İçin Akademik Personele Kurumsal Destek Verilmesi.

İdare Adı		38.61 - NAMIK KEMAL ÜNİVERSİTESİ				
Amaç		Eğitim ve Öğretim Kalitesinin Geliştirilmesi.				
Hedef		Akademik Personel Performansının Arttırılması				
Performans Hedefi		Araştırmaları İçin Akademik Personele Kurumsal Destek Verilmesi.				
Performans Göstergeleri		Ölçü Birimi	2016		2017	
			Hedef	Gerçekleşme	Hedef	Gerçekleşme
1	Diğer Kurumlarla İletişimi Sağlayacak Birim Kurulması.	Adet	-	0	-	0
2	YÖK Bursundan Faydalanan Akademik Personel Sayısı.	Adet	26	0	28	0
3	Üniversitemiz Kütüphanelerindeki Kitap Sayısı.	Adet	51.648	58.508	54.746	50.995
4	Basılı Periyodik Yayın Sayısı.	Adet	361	471	364	520
5	Elektronik Yayın Sayısı.	Adet	130.552	204.182	137.079	205.346
6	Kütüphanedeki Haftalık Ortalama Hizmet Süresi.	Saat	168	168	168	143,5

Tablo:49- Öğretim Elemanlarının Performanslarını Değerlendirmeye Yönelik Uygulamaların Geliştirilmesi.

İdare Adı		38.61 - NAMIK KEMAL ÜNİVERSİTESİ				
Amaç		Eğitim ve Öğretim Kalitesinin Geliştirilmesi.				
Hedef		Akademik Personel Performansının Arttırılması				
Performans Hedefi		Öğretim Elemanlarının Performanslarını Değerlendirmeye Yönelik Uygulamaların Geliştirilmesi.				
Performans Göstergeleri		Ölçü Birimi	2016		2017	
			Hedef	Gerçekleşme	Hedef	Gerçekleşme
1	Düzenlenen Öğrenci Anketleri Sayısı.	Adet	2	2	2	12

Tablo:50- Üniversitemiz Öğretim Üyeliği İçin İlan Edilen Kadrolara Başvuran Adayların Atanma ve Yükseltme Kriterlerinin Belirlenmesi.

İdare Adı		38.61 - NAMIK KEMAL ÜNİVERSİTESİ				
Amaç		Eğitim ve Öğretim Kalitesinin Geliştirilmesi.				
Hedef		Akademik Personel Performansının Arttırılması				
Performans Hedefi		Üniversitemiz Öğretim Üyeliği İçin İlan Edilen Kadrolara Başvuran Adayların Atanma ve Yükseltme Kriterlerinin Belirlenmesi.				
Performans Göstergeleri		Ölçü Birimi	2016		2017	
			Hedef	Gerçekleşme	Hedef	Gerçekleşme
1	Atanma ve Yükseltme Komisyonunun Kurulması.	Adet	-	-	-	-
2	Atanma ve Yükseltme İlkelerinin Belirlenmesi.	Adet	1	1	-	-
3	Atanma ve Yükseltme İlkelerinin Güncellenmesi.	Adet	-	1	1	0

Tablo:51- Üniversite Tanıtım Faaliyetlerinin Etkinleştirilmesi.

İdare Adı		38.61 - NAMIK KEMAL ÜNİVERSİTESİ				
Amaç		Eğitim ve Öğretim Kalitesinin Geliştirilmesi.				
Hedef		Öğrencilerin Üniversitemizi Öncelikli Olarak Tercih Etmelerinin Sağlanması				
Performans Hedefi		Üniversite Tanıtım Faaliyetlerinin Etkinleştirilmesi.				
Performans Göstergeleri		Ölçü Birimi	2016		2017	
			Hedef	Gerçekleşme	Hedef	Gerçekleşme
1	Ulusal ve Uluslararası Fuarlarda Kurulan Stand Sayısı.	Adet	7	1	9	5
2	Tercih Sıralamasında Üniversitemizin Ortalama Tercih Sırası.	Sayı	11,5	10,5	11	10,04
3	Tercih Sıralamasında Üniversitemizi İlk Üç Sırada Tercih Eden Öğrenci Sayısı	Adet	24.000	19.907	28.000	11.673
4	Üniversitemizin Tanıtımına Yönelik Yapılan Faaliyet Sayısı	Adet	19	24	21	56

Tablo:52- İstihdam, Burs ve Staj İmkanlarının Arttırılması.

İdare Adı		38.61 - NAMIK KEMAL ÜNİVERSİTESİ				
Amaç		Eğitim ve Öğretim Kalitesinin Geliştirilmesi.				
Hedef		Öğrencilerin Üniversitemizi Öncelikli Olarak Tercih Etmelerinin Sağlanması				
Performans Hedefi		İstihdam, Burs ve Staj İmkanlarının Arttırılması.				
Performans Göstergeleri		Ölçü Birimi	2016		2017	
			Hedef	Gerçekleşme	Hedef	Gerçekleşme
1	Çalışan Kısmi Zamanlı Öğrenci Sayısı	Adet	150	97	170	202
2	Üniversitemiz Birimlerindeki Staj Yapan Öğrenci Sayısı	Adet	120	133	140	177
3	Burs Verilen Öğrenci Sayısı	Adet	1.123	1.260	1.191	665

Tablo:53- Lisans Programlarında İngilizce Eğitim-Öğretimin Ağırlığının Arttırılması.

İdare Adı		38.61 - NAMIK KEMAL ÜNİVERSİTESİ				
Amaç		Eğitim ve Öğretim Kalitesinin Geliştirilmesi.				
Hedef		Öğrencilerin Üniversitemizi Öncelikli Olarak Tercih Etmelerinin Sağlanması				
Performans Hedefi		Lisans Programlarında İngilizce Eğitim-Öğretimin Ağırlığının Arttırılması.				
Performans Göstergeleri		Ölçü Birimi	2016		2017	
			Hedef	Gerçekleşme	Hedef	Gerçekleşme
1	% 100 veya %30 Yabancı Dil Eğitimi Veren Lisans Programı Sayısı	Adet	1	4	2	4

Tablo:54- Farklı Disiplinlerle Yan Dal ve Çift Ana Dal Programlarının Uygulanabilmesi İçin Gerekli Altyapının Oluşturulması.

İdare Adı		38.61 - NAMIK KEMAL ÜNİVERSİTESİ				
Amaç		Eğitim ve Öğretim Kalitesinin Geliştirilmesi.				
Hedef		Eğitim Öğretim Altyapısının Geliştirilmesi.				
Performans Hedefi		Farklı Disiplinlerle Yan Dal ve Çift Ana Dal Programlarının Uygulanabilmesi İçin Gerekli Altyapının Oluşturulması.				
Performans Göstergeleri		Ölçü Birimi	2016		2017	
			Hedef	Gerçekleşme	Hedef	Gerçekleşme
1	Yan Dal Eğitimi Veren Program Sayısı	Adet	16	0	17	0
2	Çift Ana Dal Eğitimi Veren Program Sayısı	Adet	4	0	6	0

Tablo:55- Öğrenciler İçin Serbest Çalışma Alanlarının Oluşturulması.

İdare Adı		38.61 - NAMIK KEMAL ÜNİVERSİTESİ				
Amaç		Eğitim ve Öğretim Kalitesinin Geliştirilmesi.				
Hedef		Eğitim Öğretim Altyapısının Geliştirilmesi.				
Performans Hedefi		Öğrenciler İçin Serbest Çalışma Alanlarının Oluşturulması.				
Performans Göstergeleri		Ölçü Birimi	2016		2017	
			Hedef	Gerçekleşme	Hedef	Gerçekleşme
1	Üniversitemizde Öğrencilere Ayrılan Serbest Çalışma Alanı Sayısı	Adet	10	9	12	25

Tablo:56- Öğrencilere Yönelik Sağlık, Sosyal, Spor Ve Kültürel Hizmetlerin Geliştirilmesi.

İdare Adı		38.61 - NAMIK KEMAL ÜNİVERSİTESİ				
Amaç		Eğitim ve Öğretim Kalitesinin Geliştirilmesi.				
Hedef		Eğitim Öğretim Altyapısının Geliştirilmesi.				
Performans Hedefi		Öğrencilere Yönelik Sağlık, Sosyal, Spor ve Kültürel Hizmetlerin Geliştirilmesi				
Performans Göstergeleri		Ölçü Birimi	2016		2017	
			Hedef	Gerçekleşme	Hedef	Gerçekleşme
1	Öğrencilere Yönelik Düzenlenen Etkinlik Sayısı	Adet	370	396	380	467
2	Öğrenci Kulüplerinin Sayısı	Adet	54	73	56	78

Tablo:57- Öğrenci ve Öğretim Elemanı Hareketliliğinin Arttırılması.

İdare Adı		38.61 - NAMIK KEMAL ÜNİVERSİTESİ				
Amaç		Eğitim ve Öğretim Kalitesinin Geliştirilmesi.				
Hedef		Eğitim Öğretim Altyapısının Geliştirilmesi.				
Performans Hedefi		Öğrenci ve Öğretim Elemanı Hareketliliğinin Arttırılması				
Performans Göstergeleri		Ölçü Birimi	2016		2017	
			Hedef	Gerçekleşme	Hedef	Gerçekleşme
1	Üniversitemize Değişim Programları İle Gelen Öğrenci Sayısı	Adet	32	14	38	21
2	Üniversitemizden Değişim Programları İle Giden Öğrenci Sayısı	Adet	84	52	103	69

3	Üniversitemize Değişim Programları İle Gelen Akademisyen Sayısı	Adet	23	7	29	17
4	Üniversitemizden Değişim Programları İle Giden Akademisyen Sayısı	Adet	63	8	69	17
5	Değişim Hareketliliği Protokolü Yapılan Ulusal ve Uluslararası Yükseköğretim Kurumu Sayısı	Adet	90	37	100	25
6	Yabancı Uyruklu Öğrenci Sayısının Toplam Öğrenci Sayısına Oranı (onbinde)	Yüzde	0,0185	0,0128	0,0223	0,0139

Tablo:58- Eğitim Öğretim Hizmetlerinde Kullanılan Makine-Teçhizatın İyileştirilmesi.

İdare Adı		38.61 - NAMIK KEMAL ÜNİVERSİTESİ				
Amaç		Eğitim ve Öğretim Kalitesinin Geliştirilmesi.				
Hedef		Eğitim Öğretim Altyapısının Geliştirilmesi.				
Performans Hedefi		Eğitim Öğretim Hizmetlerinde Kullanılan Makine-Teçhizatın İyileştirilmesi				
Performans Göstergeleri		Ölçü Birimi	2016		2017	
			Hedef	Gerçekleşme	Hedef	Gerçekleşme
1	Eğitim Öğretim Hizmetlerinde Kullanılan Makine-Teçhizat İçin Ayrılan Kaynak Miktarının Toplam Bütçeye Oranı (onbinde)	Yüzde	0,0166	0,0219	0,0167	0,0128

Tablo:59 Lisans Eğitimi Veren Program Sayısının Arttırılması.

İdare Adı		38.61 - NAMIK KEMAL ÜNİVERSİTESİ				
Amaç		Eğitim ve Öğretim Kalitesinin Geliştirilmesi.				
Hedef		Eğitim Programları İçinde Lisans Programlarının Ağırlığının Arttırılması.				
Performans Hedefi		Lisans Eğitimi Veren Program Sayısının Arttırılması				
Performans Göstergeleri		Ölçü Birimi	2016		2017	
			Hedef	Gerçekleşme	Hedef	Gerçekleşme
1	Lisans Programı Sayısı	Adet	48	48	50	52

Tablo:60- Kütüphanenin Veri Tabanı Aboneliklerinin Arttırılması.

İdare Adı		38.61 - NAMIK KEMAL ÜNİVERSİTESİ				
Amaç		Bilimsel Çalışmaların Nicelik ve Niteliğinin Arttırılması.				
Hedef		Araştırma Altyapısının Geliştirilmesi.				
Performans Hedefi		Kütüphanenin Veri Tabanı Aboneliklerinin Arttırılması				
Performans Göstergeleri		Ölçü Birimi	2016		2017	
			Hedef	Gerçekleşme	Hedef	Gerçekleşme
1	Abone Olunan Veri Tabanı Sayısı	Adet	12	15	14	14

Tablo:61- Kütüphane Bütçesinin Arttırılması.

İdare Adı		38.61 - NAMIK KEMAL ÜNİVERSİTESİ				
Amaç		Bilimsel Çalışmaların Nicelik ve Niteliğinin Arttırılması.				
Hedef		Araştırma Altyapısının Geliştirilmesi.				
Performans Hedefi		Kütüphane Bütçesinin Arttırılması				
Performans Göstergeleri		Ölçü Birimi	2016		2017	
			Hedef	Gerçekleşme	Hedef	Gerçekleşme
1	Kütüphane Yayın Alımı Bütçesinin Toplam Bütçeye Oranı (onbinde)	Yüzde	0,0025	0,0041	0,0025	0,0029

Tablo:62- Laboratuvar Sayılarının ve Kapasitelerinin Arttırılması, Laboratuvarların Teknik İmkanlarının Geliştirilmesi.

İdare Adı		38.61 - NAMIK KEMAL ÜNİVERSİTESİ				
Amaç		Bilimsel Çalışmaların Nicelik ve Niteliğinin Arttırılması				
Hedef		Araştırma Altyapısının Geliştirilmesi.				
Performans Hedefi		Laboratuvar Sayılarının ve Kapasitelerinin Arttırılması, Laboratuvarların Teknik İmkanlarının Geliştirilmesi				
Performans Göstergeleri		Ölçü Birimi	2016		2017	
			Hedef	Gerçekleşme	Hedef	Gerçekleşme
1	Merkezi Laboratuvardan Yararlanan Öğretim Elemanı Sayısının Toplam Öğretim Elemanı Sayısına Oranı	Yüzde	0,11	0,10	0,12	0,09
2	Öğrenci Başına Düşen Toplam Laboratuvar Alanı (m2)	Metrekare	0,80	1,00	0,85	0,47

Tablo:63- Kurumsal, Ulusal ve Uluslararası Proje sayılarının ve Finansal Desteklerin Arttırılması.

İdare Adı		38.61 - NAMIK KEMAL ÜNİVERSİTESİ				
Amaç		Bilimsel Çalışmaların Nicelik ve Niteliğinin Arttırılması.				
Hedef		Kurumsal, Ulusal ve Uluslararası Proje Sayısının Arttırılması.				
Performans Hedefi		Kurumsal, Ulusal ve Uluslararası Proje sayılarının ve Finansal Desteklerin Arttırılması				
Performans Göstergeleri		Ölçü Birimi	2016		2017	
			Hedef	Gerçekleşme	Hedef	Gerçekleşme
1	Ulusal Proje Sayısı	Adet	241	62	288	60
2	Uluslararası Proje Sayısı	Adet	10	2	11	2
3	Kurumsal Proje Sayısı	Adet	220	51	264	53
4	Öğretim Üyesi Başına Tamamlanan Doktora Tez Sayısı	Adet	0,072	0,028	0,086	0,02
5	Öğretim Üyesi Başına Tamamlanan Yüksek Lisans Tez Sayısı	Adet	0,26	0,29	0,31	0,29
6	Öğretim Üyesi Başına Düşen Araştırma Geliştirme Gelirleri	TL	13.419	10.516	13.698	11.795

Tablo:64- Ulusal ve Uluslararası Bilimsel Standartlardaki Yayınların Her Yıl Düzenli Olarak Arttırılması.

İdare Adı		38.61 - NAMIK KEMAL ÜNİVERSİTESİ				
Amaç		Bilimsel Çalışmaların Nicelik ve Niteliğinin Arttırılması.				
Hedef		Öğretim Elemanı Başına Düşen Ulusal ve Uluslararası Yayın Sayısının Arttırılması.				
Performans Hedefi		Ulusal ve Uluslararası Bilimsel Standartlardaki Yayınların Her Yıl Düzenli Olarak Arttırılması				
Performans Göstergeleri		Ölçü Birimi	2016		2017	
			Hedef	Gerçekleşme	Hedef	Gerçekleşme
1	Ulusal Hakemli Dergilerde Yayımlanan Makale Sayısı	Adet	254	181	304	155
2	Uluslararası Hakemli Dergilerde Yayımlanan Makale Sayısı	Adet	543	702	651	704
3	Öğretim Elemanı Başına Düşen Ulusal Hakemli Dergilerde Yayımlanan Makale Sayısı	Adet	0,20	0,18	0,22	0,13
4	Öğretim Elemanı Başına Düşen Uluslararası Hakemli Dergilerde Yayımlanan Makale Sayısı	Adet	0,43	0,70	0,48	0,67
5	Ulusal ve Uluslararası Bildiri Sayısı	Adet	837	1.186	1.000	1.640

Tablo:65- Kurum Tarafından Düzenlenen Ulusal ve Uluslararası Bilimsel ve Sanatsal Konferans, Seminer vb. Faaliyetlerin Sayısının Arttırılması.

İdare Adı		38.61 - NAMIK KEMAL ÜNİVERSİTESİ				
Amaç		Bilimsel Çalışmaların Nicelik ve Niteliğinin Arttırılması.				
Hedef		Öğretim Elemanı Başına Düşen Ulusal ve Uluslararası Yayın Sayısının Arttırılması.				
Performans Hedefi		Kurum Tarafından Düzenlenen Ulusal ve Uluslararası Bilimsel ve Sanatsal Konferans, Seminer vb. Faaliyetlerin Sayısının Arttırılması				
Performans Göstergeleri		Ölçü Birimi	2016		2017	
			Hedef	Gerçekleşme	Hedef	Gerçekleşme

1	Kurum Tarafından Düzenlenen Bilimsel ve Sanatsal Konferans ve Kongre Sayısı	Adet	10	23	12	24
2	Kurum Tarafından Düzenlenen Bilimsel ve Sanatsal Seminer Sayısı	Adet	29	14	30	42

Tablo:66- Yönetim Bilgi Sistemin İyileştirilmesi ve Süreklilik Sağlanması İçin Bütçeden Ayrılan Payın Arttırılması.

İdare Adı		38.61 - NAMIK KEMAL ÜNİVERSİTESİ				
Amaç		Kurumsallaşmanın Geliştirilmesi.				
Hedef		Yönetim Bilgi Sisteminin İyileştirilmesi ve Süreklilik Sağlanması.				
Performans Hedefi		Yönetim Bilgi Sistemin İyileştirilmesi ve Süreklilik Sağlanması İçin Bütçeden Ayrılan Payın Arttırılması.				
Performans Göstergeleri		Ölçü Birimi	2016		2017	
			Hedef	Gerçekleşme	Hedef	Gerçekleşme
1	Bilgi Teknolojileri İçin Bütçeden Ayrılan Kaynak Miktarının Toplam Bütçeye Oranı (onbinde)	Yüzde	0,0025	0,0024	0,0025	0,0012
2	Üniversite Yönetim Bilgi Sistemi Kapsamında Geliştirilen Yazılım Sayısı	Adet	12	5	15	17

Tablo:67- Çalışanlara Yönelik Hizmet İçi Eğitim Programlarının Düzenlenmesi.

İdare Adı		38.61 - NAMIK KEMAL ÜNİVERSİTESİ				
Amaç		Kurumsallaşmanın Geliştirilmesi.				
Hedef		Çalışanlara Yönelik Hizmet İçi Eğitim Programlarının Sistematik Hale Getirilmesi.				
Performans Hedefi		Çalışanlara Yönelik Hizmet İçi Eğitim Programlarının Düzenlenmesi.				
Performans Göstergeleri		Ölçü Birimi	2016		2017	
			Hedef	Gerçekleşme	Hedef	Gerçekleşme
1	Düzenlenen Hizmet İçi Eğitim Programı Sayısı	Adet	12	9	15	6

Tablo:68- Akreditasyon Süreçleriyle İlgili Gerekli Şartların Sağlanmasına Yönelik Çalışmaların Süreklileştirilmesi.

İdare Adı		38.61 - NAMIK KEMAL ÜNİVERSİTESİ				
Amaç		Kurumsallaşmanın Geliştirilmesi.				
Hedef		Kalite Kontrol Sisteminin Geliştirilmesi.				
Performans Hedefi		Akreditasyon Süreçleriyle İlgili Gerekli Şartların Sağlanmasına Yönelik Çalışmaların Süreklileştirilmesi				
Performans Göstergeleri		Ölçü Birimi	2016		2017	
			Hedef	Gerçekleşme	Hedef	Gerçekleşme
1	Alınan Kalite Kontrol Belgesi Sayısı	Adet	5	1	7	0
2	Kalite Yönetim Sistemleri İle İlgili Gerçekleştirilen Eğitim Sayısı	Adet	4	6	4	1
3	İç Kontrol Eylem Planlarının Güncellenmesi	Adet	1	1	1	1

Tablo:69- Kuruma Aidiyet Duygusunun Arttırılması ve Buna Yönelik Toplantılar Düzenlenmesi.

İdare Adı		38.61 - NAMIK KEMAL ÜNİVERSİTESİ				
Amaç		Kurumsallaşmanın Geliştirilmesi.				
Hedef		Ortak Kimliğin Geliştirilmesi.				
Performans Hedefi		Kuruma Aidiyet Duygusunun Arttırılması ve Buna Yönelik Toplantılar Düzenlenmesi.				
Performans Göstergeleri		Ölçü Birimi	2016		2017	
			Hedef	Gerçekleşme	Hedef	Gerçekleşme
1	Mezunlara Yönelik Düzenlenen Faaliyet Sayısı	Adet	4	5	6	3
2	Kurumdan Ayrılan Personele Yönelik Düzenlenen Etkinlik Sayısı	Adet	8	6	12	11

Tablo:70- Kampüs Alt Yapısı ve Çevre Düzeninin Geliştirilmesi.

İdare Adı		38.61 - NAMIK KEMAL ÜNİVERSİTESİ				
Amaç		Kurumsallaşmanın Geliştirilmesi.				
Hedef		Üniversitemiz Fiziki Altyapısının Geliştirilmesi.				
Performans Hedefi		Kampüs Alt Yapısı ve Çevre Düzeninin Geliştirilmesi				
Performans Göstergeleri		Ölçü Birimi	2016		2017	
			Hedef	Gerçekleşme	Hedef	Gerçekleşme
1	Kampüs Alt Yapısı İçin Ayrılan Kaynak Miktarının Toplam Bütçeye Oranı (onbinde)	Yüzde	0,0056	0,013	0,0057	0,0247

Tablo:71- Üniversitemiz Eğitim Hizmetleri İçin Gerekli Kapalı Alanların Oluşturulması.

İdare Adı		38.61 - NAMIK KEMAL ÜNİVERSİTESİ				
Amaç		Kurumsallaşmanın Geliştirilmesi.				
Hedef		Üniversitemiz Fiziki Altyapısının Geliştirilmesi.				
Performans Hedefi		Üniversitemiz Eğitim Hizmetleri İçin Gerekli Kapalı Alanların Oluşturulması.				
Performans Göstergeleri		Ölçü Birimi	2016		2017	
			Hedef	Gerçekleşme	Hedef	Gerçekleşme
1	Öğrenci Başına Düşen Derslik Miktarı (m2)	Metrekare	1,35	1,00	1,40	0,9

Tablo:72 Üniversitemiz Sağlık Hizmetleri İçin Gerekli Kapalı Alanların Oluşturulması.

İdare Adı		38.61 - NAMIK KEMAL ÜNİVERSİTESİ				
Amaç		Kurumsallaşmanın Geliştirilmesi.				
Hedef		Üniversitemiz Fiziki Altyapısının Geliştirilmesi.				
Performans Hedefi		Üniversitemiz Sağlık Hizmetleri İçin Gerekli Kapalı Alanların Oluşturulması				
Performans Göstergeleri		Ölçü Birimi	2016		2017	
			Hedef	Gerçekleşme	Hedef	Gerçekleşme
1	Poliklinik Hasta Sayısı	Adet	360.000	304.315	400.000	420.887
2	Hasta Kabul Edilen Yatak Sayısı	Adet	256	476	270	455

Tablo:73- Üniversitemiz Spor Alanlarının Geliştirilmesi..

İdare Adı		38.61 - NAMIK KEMAL ÜNİVERSİTESİ				
Amaç		Kurumsallaşmanın Geliştirilmesi.				
Hedef		Üniversitemiz Fiziki Altyapısının Geliştirilmesi.				
Performans Hedefi		Üniversitemiz Spor Alanlarının Geliştirilmesi.				
Performans Göstergeleri		Ölçü Birimi	2016		2017	
			Hedef	Gerçekleşme	Hedef	Gerçekleşme
1	Öğrenci Başına Düşen Spor Alanı Miktarı(m2)	Metrekare	0,42	0,54	0,43	0,54

Tablo:74- Üniversite-Sanayi İşbirliğinde Gerçekleşen Proje Sayısının Arttırılması.

İdare Adı		38.61 - NAMIK KEMAL ÜNİVERSİTESİ				
Amaç		Paydaşlarla İlişkilerin Geliştirilmesi.				
Hedef		Paydaşlarla Ortak Akademik, İdari ve Teknik Çalışmaların Arttırılması.				
Performans Hedefi		Üniversite-Sanayi İşbirliğinde Gerçekleşen Proje Sayısının Arttırılması.				
Performans Göstergeleri		Ölçü Birimi	2016		2017	
			Hedef	Gerçekleşme	Hedef	Gerçekleşme
1	Kabul Edilen SANTEZ Proje Sayısı	Adet	4	0	6	0
2	Teknolojik Transfer Ofisi İle Gelişen Proje Sayısı	Adet	15	1	20	4

Tablo:75- TEKNOPARK 'ta Faaliyet Gösterecek Firmaların Araştırma ve Geliştirme Çalışmaları İçin Özendirilerek Sayılarının Arttırılması.

İdare Adı		38.61 - NAMIK KEMAL ÜNİVERSİTESİ				
Amaç		Paydaşlarla İlişkilerin Geliştirilmesi.				
Hedef		Paydaşlarla Ortak Akademik, İdari ve Teknik Çalışmaların Arttırılması.				
Performans Hedefi		TEKNOPARK 'ta Faaliyet Gösterecek Firmaların Araştırma ve Geliştirme Çalışmaları İçin Özendirilerek Sayılarının Arttırılması.				
Performans Göstergeleri		Ölçü Birimi	2016		2017	
			Hedef	Gerçekleşme	Hedef	Gerçekleşme
1	TEKNOPARK'da Yer Alan Firma Sayısı	Adet	131	31	171	35

Tablo:76- Uluslararası Yükseköğretim Kurumları İle Ortak Çalışmaların Geliştirilmesi.

İdare Adı		38.61 - NAMIK KEMAL ÜNİVERSİTESİ				
Amaç		Paydaşlarla İlişkilerin Geliştirilmesi.				
Hedef		Paydaşlarla Ortak Akademik, İdari ve Teknik Çalışmaların Arttırılması.				
Performans Hedefi		Uluslararası Yükseköğretim Kurumları İle Ortak Çalışmaların Geliştirilmesi.				
Performans Göstergeleri		Ölçü Birimi	2016		2017	
			Hedef	Gerçekleşme	Hedef	Gerçekleşme
1	Yapılan Uluslararası İkili Anlaşma Sayısı	Adet	40	14	45	18

Tablo:77- Sağlık Alanında Ortak Projeler Geliştirilmesi.

İdare Adı		38.61 - NAMIK KEMAL ÜNİVERSİTESİ				
Amaç		Paydaşlarla İlişkilerin Geliştirilmesi.				
Hedef		Bölgedeki ve Balkan Coğrafyasındaki İlgili Paydaşlara Yönelik Hizmet ve Projelerin Geliştirilmesi.				
Performans Hedefi		Sağlık Alanında Ortak Projeler Geliştirilmesi.				
Performans Göstergeleri		Ölçü Birimi	2016		2017	
			Hedef	Gerçekleşme	Hedef	Gerçekleşme
1	Sağlık Alanındaki Proje Sayısı	Adet	37	23	48	15

Tablo:78- Paydaşlara Sunulan Sağlık Hizmetlerinin Nicelik ve Niteliğinin Arttırılması.

İdare Adı		38.61 - NAMIK KEMAL ÜNİVERSİTESİ				
Amaç		Paydaşlarla İlişkilerin Geliştirilmesi.				
Hedef		Bölgedeki ve Balkan Coğrafyasındaki İlgili Paydaşlara Yönelik Hizmet ve Projelerin Geliştirilmesi.				
Performans Hedefi		Paydaşlara Sunulan Sağlık Hizmetlerinin Nicelik ve Niteliğinin Arttırılması				
Performans Göstergeleri		Ölçü Birimi	2016		2017	
			Hedef	Gerçekleşme	Hedef	Gerçekleşme
1	Sağlık Hizmetinden Yararlanan Hasta Sayısı	Adet	380.000	324.815	415.000	459.431

2	Yatan Hasta Memnuniyet Oranı(%)	Yüzde	90	93	95	88,83
3	Ayaktan Hasta Memnuniyet Oranı(%)	Yüzde	75	89	80	83,16

Tablo:79- Paydaşlara Sunulan Diğer Toplum Hizmetlerinin Nicelik ve Niteliklerinin Arttırılması.

İdare Adı		38.61 - NAMIK KEMAL ÜNİVERSİTESİ				
Amaç		Paydaşlarla İlişkilerin Geliştirilmesi.				
Hedef		Bölgedeki ve Balkan Coğrafyasındaki İlgili Paydaşlara Yönelik Hizmet ve Projelerin Geliştirilmesi.				
Performans Hedefi		Paydaşlara Sunulan Diğer Toplum Hizmetlerinin Nicelik ve Niteliklerinin Arttırılması.				
Performans Göstergeleri		Ölçü Birimi	2016		2017	
			Hedef	Gerçekleşme	Hedef	Gerçekleşme
1	Diğer Toplum Hizmetlerine Ayrılan Kaynak Miktarının Toplam Bütçeye Oranı	Yüzde	0,37	0,12	0,37	0,067

Tablo:80- Engelli Hakları İle İlgili Seminer, Konferans vb. Düzenlenmesi.

İdare Adı		38.61 - NAMIK KEMAL ÜNİVERSİTESİ				
Amaç		Paydaşlarla İlişkilerin Geliştirilmesi.				
Hedef		Engelli Öğrencilerin Eğitimine Yönelik İhtiyaçların Belirlenmesi ve Karşlanması.				
Performans Hedefi		Engelli Hakları İle İlgili Seminer, Konferans vb. Düzenlenmesi.				
Performans Göstergeleri		Ölçü Birimi	2016		2017	
			Hedef	Gerçekleşme	Hedef	Gerçekleşme
1	Engelli Hakları İle İlgili Toplantı ve Etkinlik Sayısı	Adet	2	3	3	1

Tablo:81- Yerleşkelerin Engellilere Uygun Hale Getirilmesi.

İdare Adı		38.61 - NAMIK KEMAL ÜNİVERSİTESİ				
Amaç		Paydaşlarla İlişkilerin Geliştirilmesi.				
Hedef		Engelli Öğrencilerin Eğitimine Yönelik İhtiyaçların Belirlenmesi ve Karşlanması.				
Performans Hedefi		Yerleşkelerin Engellilere Uygun Hale Getirilmesi.				

Performans Göstergeleri	Ölçü Birimi	2016		2017	
		Hedef	Gerçekleşme	Hedef	Gerçekleşme
1 Bütçeden Engelli Hizmetlerine Yönelik Yapılan Harcama Miktarının Toplam Bütçeye Oranı (onbinde)	Yüzde	0,0149	0,0003	0,145	0,0012

Tablo:82- İç Paydaş Memnuniyet Anketlerinin Düzenlenmesi.

İdare Adı	38.61 - NAMIK KEMAL ÜNİVERSİTESİ				
Amaç	Paydaşlarla İlişkilerin Geliştirilmesi.				
Hedef	İç Paydaşların Motivasyon ve Verimliliğinin Arttırılması.				
Performans Hedefi	İç Paydaş Memnuniyet Anketlerinin Düzenlenmesi.				
Performans Göstergeleri	Ölçü Birimi	2016		2017	
		Hedef	Gerçekleşme	Hedef	Gerçekleşme
1 İç Paydaşlarımızın Memnuniyet Oranı(%)	Yüzde	79	72	81	62,12

Tablo:83- Karar Alma Süreçlerinde Paydaş Görüşlerinin Alınması.

İdare Adı	38.61 - NAMIK KEMAL ÜNİVERSİTESİ				
Amaç	Paydaşlarla İlişkilerin Geliştirilmesi.				
Hedef	İç Paydaşların Motivasyon ve Verimliliğinin Arttırılması.				
Performans Hedefi	Karar Alma Süreçlerinde Paydaş Görüşlerinin Alınması.				
Performans Göstergeleri	Ölçü Birimi	2016		2017	
		Hedef	Gerçekleşme	Hedef	Gerçekleşme
1 Öneri Kutusu Konulan Birim Sayısı	Adet	-	1	-	-

3. Performans Sonuçlarının Değerlendirilmesi (2017 Yılı)

Amaç 1: Eğitim Ve Öğretim Kalitesinin Geliştirilmesi

Amaç	Hedef	Performans Göstergesi	Ölçü Birimi	Hedeflenen	Gerçekleşen	Gerçekleşme Oranı
EĞİTİM VE ÖĞRETİM KALİTESİNİN GELİŞTİRİLMESİ	Akademik Personel Performansının Arttırılması	Kadroolu öğretim üyesi başına düşen öğrenci sayısı	Adet	64	69,12	%92
		Kadroolu öğretim elemanı başına düşen öğrenci sayısı	Adet	26	32,77	%79
		Yurtiçi ve yurtdışı bilimsel faaliyetlere gönderilen akademik personel sayısı	Adet	1.603	980	%61
		Kurum bütçesinden bilimsel faaliyetlere katılım için ayrılan destek bütçesinin toplam bütçeye oranı	Yüzde	0,0023	0,0019	%83
		Diğer kurumlarla iletişimi sağlayacak birim kurulması	Adet	-	-	-
		YÖK bursundan faydalanan akademik personel sayısı	Adet	28	0	%0
		Üniversitemiz kütüphanelerindeki kitap sayısı	Adet	54.476	50.995	%93
		Basılı periyodik yayın sayısı	Adet	364	520	%142
		Elektronik yayın sayısı	Adet	137.079	205.346	%150
		Kütüphanenin haftalık ortalama hizmet süresi(saat)	Saat	168	143,5	%85
		Düzenlenen öğrenci anketleri sayısı	Adet	2	12	%600
		Atanma ve yükseltme komisyonunun kurulması	Adet	-	-	-
		Atanma ve yükseltme ilkelerinin belirlenmesi	Adet	-	-	-
		Atanma ve yükseltme ilkelerinin güncellenmesi	Adet	1	-	%0
	Öğrencilerin Üniversitemizi Öncelikli Olarak Tercih Etmelerinin Sağlanması	Ulusal ve uluslararası fuarlarda kurulan stand sayısı	Adet	9	5	%55
		Tercih Sıralamasında üniversitemizin ortalama tercih sırası	Tercih Sırası	11	10,04	%91
		Tercih sıralamasında üniversitemizi ilk üç sırada tercih eden öğrenci sayısı	Adet	28.000	11.673	%42
		Üniversitemizin tanıtımına yönelik yapılan faaliyet sayısı	Adet	21	56	%266
		Çalışan kısmi zamanlı öğrenci sayısı	Adet	170	202	%118
		Üniversitemiz birimlerindeki staj yapan öğrenci sayısı	Adet	140	177	%126

EĞİTİM VE ÖĞRETİM KALİTESİNİN GELİŞTİRİLMESİ		Burs verilen öğrenci sayısı	Adet	1.191	665	%56
		%100 veya %30 yabancı dil eğitimi veren lisans programı sayısı	Adet	2	4	%200
	Eğitim-Öğretim Altyapısının Geliştirilmesi	Yan dal eğitimi veren programı sayısı	Adet	17	-	%0
		Çift ana dal eğitimi veren programı sayısı	Adet	6	-	%0
		Üniversitemizde öğrencilere ayrılan serbest çalışma alanı sayısı	Adet	12	25	%208
		Öğrencilere yönelik düzenlenen etkinlik sayısı	Adet	380	467	%122
		Öğrenci kulüplerinin sayısı	Adet	56	78	%139
		Üniversitemize değişim programları ile gelen öğrenci sayısı	Adet	38	21	%55
		Üniversitemizden değişim programları ile giden öğrenci sayısı	Adet	103	69	%67
		Üniversitemize değişim programları ile gelen akademisyen sayısı	Adet	29	17	%59
		Üniversitemizden değişim programları ile giden akademisyen sayısı	Adet	69	17	%25
		Değişim hareketliliği protokolü yapılan ulusal ve uluslararası yükseköğretim kurumu sayısı	Adet	100	25	%25
		Yabancı uyruklu öğrenci sayısının toplam öğrenci sayısına oranı	Yüzde	0,0223	0,0139	%62
		Eğitim öğretim hizmetlerinde kullanılan makine-teçhizat için ayrılan kaynak miktarının toplam bütçeye oranı	Yüzde	0,0167	0,0128	%77
Eğitim Programları İçinde Lisans Programlarının Ağırlığının Arttırılması	Lisans programı sayısı	Adet	50	52	%104	

Amaç 2: Bilimsel Çalışmaların Nicelik Ve Niteliğinin Arttırılması

Amaç	Hedef	Performans Göstergesi	Ölçü Birimi	Hedeflenen	Gerçekleşen	Gerçekleşme Oranı
BİLİMSEL ÇALIŞMALARIN NİCELİK VE NİTELİĞİNİN ARTTIRILMASI	Araştırma Altyapısının Geliştirilmesi	Abone olunan veri tabanı sayısı	Adet	14	14	% 100
		Kütüphane yayın alımı bütçesinin toplam bütçeye oranı	Yüzde	0,0025	0,0029	% 116
		Merkezi laboratuvardan yararlanan öğretim elemanı sayısının toplam öğretim elemanı sayısına oranı	Yüzde	0,12	0,09	% 75
		Öğrenci başına düşen toplam laboratuvar alanı(m ²)	M ²	0,85	0,47	% 55
	Kurumsal, Ulusal ve Uluslararası Proje Sayısının Arttırılması	Ulusal proje sayısı	Adet	288	60	% 21
		Uluslararası proje sayısı	Adet	11	2	% 18
		Kurumsal proje sayısı	Adet	264	53	% 20
		Öğretim üyesi başına tamamlanan doktora tez sayısı	Adet	0,086	0,02	% 23
		Öğretim üyesi başına tamamlanan yüksek lisans tez sayısı	Adet	0,31	0,29	% 93
		Öğretim üyesi başına düşen araştırma geliştirme gelirleri	TL	13.698	11.795	% 86
	Öğretim Elemanı Başına Düşen Ulusal ve Uluslararası Yayın Sayısının Arttırılması	Ulusal hakemli dergilerde yayımlanan makale sayısı	Adet	304	155	% 51
		Uluslararası hakemli dergilerde yayımlanan makale sayısı	Adet	651	704	% 108
		Öğretim elemanı başına düşen ulusal hakemli dergilerde yayımlanan makale sayısı	Adet	0,22	0,13	% 60
		Öğretim elemanı başına düşen uluslararası hakemli dergilerde yayımlanan makale sayısı	Adet	0,48	0,67	% 140
		Ulusal ve uluslararası bildiri sayısı	Adet	1.000	1.640	% 164
		Kurum tarafından düzenlenen bilimsel ve sanatsal konferans ve kongre sayısı	Adet	12	24	% 200
		Kurum tarafından düzenlenen bilimsel ve sanatsal seminer sayısı	Adet	30	42	% 140

Amaç 3: Kurumsallaşmanın Geliştirilmesi

Amaç	Hedef	Performans Göstergesi	Ölçü Birimi	Hedeflenen	Gerçekleşen	Gerçekleşme Oranı
KURUMSALLAŞMANIN GELİŞTİRİLMESİ	Yönetim Bilgi Sisteminin iyileştirilmesi ve süreklilik sağlanması	Bilgi teknolojileri için bütçeden ayrılan kaynak miktarının toplam bütçeye oranı	Yüzde	0,0025	0,0012	%48
		Üniversite yönetim bilgi sistemi kapsamında geliştirilen yazılım sayısı	Adet	15	17	%113
	Çalışanlara Yönelik Hizmet İçi Eğitim Programlarının Sistematik Hale Getirilmesi	Düzenlenen hizmet içi eğitim programı sayısı	Adet	15	6	%40
	Kalite Kontrol Sisteminin Geliştirilmesi	Alınan kalite kontrol belgesi sayısı	Adet	7	0	%0
		Kalite yönetim sistemleri ile ilgili gerçekleştirilen eğitim sayısı	Adet	4	1	%25
		İç kontrol eylem planlarının güncellenmesi	Adet	1	1	%100
	Ortak Kimliğin Geliştirilmesi	Mezunlara yönelik düzenlenen faaliyet sayısı	Adet	6	3	%50
		Kurumdan ayrılan personele yönelik düzenlenen etkinlik sayısı	Adet	12	11	%92
	Üniversitemiz Fiziki Altyapısının Geliştirilmesi	Kampüs alt yapısı için ayrılan kaynak miktarının toplam bütçeye oranı	Yüzde	0,0057	0,0247	%433
		Öğrenci başına düşen derslik miktarı(m ²)	M ²	1,40	0,9	%64
		Poliklinik hasta sayısı	Adet	400.000	420.887	%105
		Hasta kabul edilen yatak sayısı	Adet	270	455	%168
		Öğrenci başına düşen spor alanı miktarı(m ²)	M ²	0,43	0,54	%125

Amaç 4: Paydaşlarla İlişkilerin Geliştirilmesi

Amaç	Hedef	Performans Göstergesi	Ölçü Birimi	Hedeflenen	Gerçekleşen	Gerçekleşme Oranı
PAYDAŞLARLA İLİŞKİLERİN GELİŞTİRİLMESİ	Paydaşlarla Ortak Akademik, İdari ve Teknik Çalışmaların Artırılması	Kabul edilen SANTEZ proje sayısı	Adet	6	0	%0
		Teknolojik Transfer Ofisi ile gelişen proje sayısı	Adet	20	4	%20
		TEKNOPARK’da yer alan firma sayısı	Adet	171	35	%20
		Yapılan uluslararası ikili anlaşma sayısı	Adet	45	18	%40
	Bölgedeki ve Balkan Coğrafyasındaki İlgili Paydaşlara Yönelik Hizmet ve Projelerin Geliştirilmesi	Sağlık alanındaki proje sayısı	Adet	48	15	%31
		Sağlık hizmetinden yararlanan hasta sayısı	Adet	415.000	459.431	%110
		Yatan hasta memnuniyet oranı(%)	Yüzde	95	88,83	%93
		Ayaktan hasta memnuniyet oranı(%)	Yüzde	80	83,16	%104
		Diğer toplum hizmetlerine ayrılan kaynak miktarının toplam bütçeye oranı	Yüzde	0,37	0,067	%18
	Engelli Öğrencilerin Eğitimine Yönelik İhtiyaçların Belirlenmesi ve Karşlanması	Engelli hakları ile ilgili toplantı ve etkinlik sayısı	Adet	3	1	%33
		Bütçeden engelli hizmetlerine yönelik yapılan harcama miktarının toplam bütçeye oranı	Yüzde	0,0145	0,0012	%8
	İç Paydaşların Motivasyon ve Verimliliğinin Artırılması	İç paydaşlarımızın memnuniyet oranı(%)	Yüzde	81	62,12	%77
		Öneri kutusu konulan birim sayısı	Adet	-	-	-

4. Performans Bilgi Sisteminin Değerlendirilmesi

Üniversitemiz performans programına yönelik 2016 yılında Bilgi İşlem Daire Başkanlığı tarafından “ESAS” (Elektronik Stratejik Analiz Sistemi) geliştirilmiş olup ESAS ile Üniversitemizin tüm birimleri performans göstergelerine yönelik verileri sisteme işlemektedirler. 2017 yılında stratejik plan performans göstergelerimizin üçer aylık gerçekleşme oranlarına ESAS üzerinden erişilebilmektedir. Böylece belirli periyotlar halinde performans göstergelerimiz ile hedeflenen göstergelerin durumu hakkında bilgi sahibi olabilmekteyiz.

IV- KURUMSAL KABİLİYET ve KAPASİTENİN DEĞERLENDİRİLMESİ

Kurumun iç yapısının analizi (kurumun görev ve yetkilerinin, performansının, potansiyelinin, kurumsal kültürünün, insan kaynaklarının, teknolojik düzeyinin vb.) kapsamında, stratejik yönetim felsefesi olan katılımcılığı sağlamak amacıyla Üniversitemiz tüm birimlerinin değerlendirmeleri alınarak kurumun içsel olarak SWOT analizi yöntemiyle güçlü ve zayıf yönleri ortaya konulmaya çalışılmıştır.

2015-2019 stratejik planımızda yer alan SWOT analizi verilerinin güçlü yönler ve zayıf yönler bölümüne aşağıda yer verilmiştir.

A- ÜSTÜNLÜKLER

1- GÜÇLÜ YÖNLERİMİZ

- Öğrenci sayılarının ve niteliğinin beklenen düzeyde olması
- Akademik ve idari personel niteliğinin beklenen düzeyde olması
- Paydaşlar ile ilişkilerin beklenen düzeyde olması
- Öğrencilere sunulan rehberlik/danışmanlık hizmetlerinin yeterliliğinin beklenen düzeyde olması
- Üniversitemiz programlarının ulusal ve uluslararası programlarla uyumundaki yeterliliğinin beklenen düzeyde olması

- Araştırma ve geliştime çalışmalarının ulusal ve çevre ihtiyaçlarına uygunluğunun beklenen düzeyde olması
- Topluma sunulan hizmetlerin yeterliliğinin beklenen düzeye yakın olması
- İdari ve mali hizmetlerin beklenen düzeyde olması
- Organizasyonel yapı ile görev ve sorumluluk tanımlarının beklenen düzeyde olması
- Yönetim süreçlerine katılımcılığın ve kalite geliştime süreçlerinin yeterliliğinin beklenen düzeye yakın olması
- Akademik ve idari personel ile öğrenci memnuniyetinin yeterliliğinin beklenen düzeyde olması
- Eğitim-öğretim ile uygulama ve araştırma faaliyetlerinin sonuçlarının beklenen düzeyde olması
- Bölgede gerçekleştirilen tarımın teknolojik ve bilgi seviyesinin ülkemiz ortalamasının üstünde olması

2- FIRSATLAR

- AB ile eğitim programları (Erasmus / Socrates / Leonardo Da Vinci) proje çalışmalarının olumlu şekilde devam etmesi
- Avrupa Kredi Transfer Sistemi çalışmaları ile öğrencilerin yurt dışında da eğitim imkânına sahip olabilmesi
- Avrupa ülkelerine ve büyük bir kente(İstanbul) olan yakınlığın sağladığı olanaklar
- Mesleki eğitime verilen önemin gittikçe artması
- Şehir ve yöre halkı ile Yerel İdarenin yeni kurulan Üniversitemize olumlu yaklaşımları
- İnternetin yaygınlaşması sonucu bilimsel ve teknolojik gelişmelerin daha kolay takip edilebilmesi
- Bölgemizin, Türkiye'nin en büyük sanayi-üretim merkezlerinden biri olması
- Trakya bölgesinin tarıma uygun toprak ve iklim yapısı
- Trakya bölgesinin bazı tarımsal ürünlerde (ayçiçeği, buğday, çeltik, soğan, kanola, bağcılık) üretim üssü olması
- Trakya bölgesinin hayvan hastalıkları yönünden tampon bölge olması ve hayvan giriş ve çıkışlarının kontrole tabii olması

B- ZAYIFLIKLAR

1- ZAYIF YÖNLERİMİZ

- Mali kaynakların yeterliliğinin beklenen düzeyin altında olması
- İdari personel sayısının beklenen düzeyin altında olması
- Fiziksel altyapı (m²) yeterliliğinin beklenen düzeyin altında olması
- Uluslararası öğrenci ve değişimi programlarına öğrenci katılımının yeterliliğinin beklenen düzeyin altında olması
- Araştırma ve geliştirme olanak ve kaynaklarının yeterliliğinin beklenen düzeyin altında olması
- Uygulama ve hizmet faaliyetlerinin olanak ve kaynaklarının yeterliliğinin beklenen düzeyin altına yakın olması
- Uluslararası ofislerin hizmetlerinin yeterliliğinin beklenen düzeyin altında olması
- Öğrenci kariyer planlama hizmetlerinin yeterliliğinin beklenen düzeyin altında olması
- Finans kaynakları süreçlerinin yeterliliğinin beklenen düzeyin altında olması

2-TEHDİTLER

- Araştırma, geliştirme ve bilimsel çalışmaların maddi olarak desteklenmesinin önündeki engeller
- Personel yetersizliğinden kaynaklanan iş yoğunluğunun verimi ve motivasyonu düşürmesi
- Sınavsız geçiş ile kayıt yaptıran öğrencilerin beklenen düzeyde olmaması
- Yükseköğretim personelinin özlük haklarındaki yetersizlik
- Bazı mezunlarımızın mezuniyet alanlarıyla ilgili yetki yasalarının henüz çıkmamış olması nedeni ile çalışma alanlarının başka meslek disiplinlerince işgal edilmesi
- İlimizde yaşam koşullarının zor olması (en pahalı illerden) yüksek ev kiralalarının öğrenci ve çalışanlar için bir caydırıcı rol oynaması
- Konaklama (Yurt, otel, misafirhane) tesislerinin yetersiz oluşu
- Sanayileşme sayısı fazla olduğu halde eğitim-öğretim ve AR-GE çalışmalarına desteğin yok denecek kadar az olması
- Teknolojinin hızla yenilenmesi ve sık yenileme gerekliliği ile artan maliyetler
- Mevzuatın sık sık değişmesi

C- DEĞERLENDİRME

Namık Kemal Üniversitesi gerek 2547 sayılı Yükseköğretim Kanunu ve gerekse 5018 sayılı Kamu Mali Yönetim ve Kontrol Kanunu çerçevesinde idare faaliyet raporu, stratejik plan ve performans programı çalışmalarını tek bir örgütsel yapı içerisinde birimlerden gelen birim çalışmalarını esas alarak ilgili yönetmelik ve rehberler ışığında kuruluşundan bugüne kadarki yıllarda başarı ile yapmış olup aynı başarıyı 2017 yılında da göstermiştir.

Kurumumuz, 2017 yılında güçlü yönlerimizi artırma çalışmaları yaparken bir taraftan da fırsatları değerlendirerek zayıf yönlerimizi güçlendirme çalışmalarına önem vermiştir. Kurumumuz yeniliklere açık bir kurum olduğundan değişen koşullara ayak uydurma çabasını sürekli sürdürmektedir. Bunu da gerek yeni otomasyon sistemleri kurarak gerekse değişen koşullar ile ilgili sürekli eğitimler vererek sağlamaktadır.

Kurumumuz 2006 yılından bu yana edindiği bilgi birikimi ve tecrübeleri ile eğitim öğretim hayatında, azim ve kararlılık ile büyümeye devam edecektir.

V- ÖNERİ VE TEDBİRLER

- Fiziksel alan yetersizliği ile ilgili her yıl Kalkınma Bakanlığına ilave binalar için proje hazırlanması,
- Kurumumuzda iç kontrol sisteminin benimsenmesi için gerekli çalışmaların artırılması,
- Kurumumuzda Kalite Yönetim Sistemlerinin kurulması,
- AB projelerinden yararlanabilme imkanının sağlanması,
- Kredi Yurtlar Kurumu aracılığı ile öğrenci konaklama imkanının artırılması,
- Sürekli değişen mevzuatlara ilişkin hizmetiçi eğitimlerin artırılması,
- Dış paydaşlarla iletişimin artırılması,
- Ulusal ve uluslararası öğrenci ve personel değişimi programlarına katılımın artırılması,
- Uygulama ve hizmet faaliyetlerinin olanak ve kaynaklarının yeterliliğinin artırılmasına yönelik çalışmalar yapmak,

Ekler

Üst Yöneticinin İç Kontrol Güvence Beyanı

İÇ KONTROL GÜVENCE BEYANI

Üst yönetici olarak yetkim dâhilinde;

Bu raporda yer alan bilgilerin güvenilir, tam ve doğru olduğunu beyan ederim.

Bu raporda açıklanan faaliyetler için bütçe ile tahsis edilmiş kaynakların, planlanmış amaçlar doğrultusunda ve iyi mali yönetim ilkelerine uygun olarak kullanıldığını ve iç kontrol sisteminin işlemlerin yasallık ve düzenliliğine ilişkin yeterli güvenceyi sağladığını bildiririm.

Bu güvence, üst yönetici olarak sahip olduğum bilgi ve değerlendirmeler, iç kontroller, iç denetçi raporları ile Sayıştay raporları gibi bilgim dâhilindeki hususlara dayanmaktadır. Burada raporlanmayan, idarenin menfaatlerine zarar veren herhangi bir husus hakkında bilgim olmadığını beyan ederim. (Tekirdağ- Şubat 2018)

Prof. Dr. Osman ŞİMŞEK
Namık Kemal Üniversitesi Rektörü

Mali Hizmetler Birim Yöneticisinin Beyanı

MALİ HİZMETLER BİRİM YÖNETİCİSİNİN BEYANI

Mali hizmetler birim yöneticisi olarak yetkim dâhilinde;

Bu idarede, faaliyetlerin mali yönetim ve kontrol mevzuatı ile diğer mevzuata uygun olarak yürütüldüğünü, kamu kaynaklarının etkili, ekonomik ve verimli bir şekilde kullanılmasını temin etmek üzere iç kontrol süreçlerinin işletildiğini, izlendiğini ve gerekli tedbirlerin alınması için düşünce ve önerilerimin zamanında üst yöneticiye raporlandığını beyan ederim.

İdaremizin 2017 yılı Faaliyet Raporunun “III/A- Mali Bilgiler” bölümünde yer alan bilgilerin güvenilir, tam ve doğru olduğunu teyit ederim. (Tekirdağ- Şubat 2018)

Arzu ALKANAT
Namık Kemal Üniversitesi
Strateji Geliştirme Daire Başkanı