



**EGE ÜNİVERSİTESİ**

# **2013 YILI FAALİYET RAPORU**

Nisan 2014

Ege Üniversitesi  
Strateji Geliştirme Daire Başkanlığı



## İÇİNDEKİLER

TABLO DİZİNİ	5
ÜST YÖNETİCİ (REKTÖR) SUNUŞU	9
MİSYON	11
VİZYON	11
<b>1. AKADEMİK VE İDARİ BİRİMLERİMİZ</b>	
1.1. AKADEMİK BİRİMLER	17
1.2. İDARİ BİRİMLER	27
<b>2. GENEL BİLGİLER</b>	
2.1. YETKİ, GÖREV VE SORUMLULUKLAR	35
2.2. İDAREYE İLİŞKİN BİLGİLER	36
2.2.1. Fiziksel Yapı	36
2.2.2. Örgüt Yapısı	43
2.2.3. Bilgi ve Teknolojik Kaynaklar	45
2.2.4. İnsan Kaynakları	49
2.2.5. Sunulan Hizmetler	70
2.2.6. Yönetim ve İç Kontrol Sistemi	110
2.3. DİĞER HUSUSLAR	110
<b>3. AMAÇ VE HEDEFLER</b>	
3.1. TEMEL POLİTİKALAR VE ÖNCELİKLER	115
3.2. DİĞER HUSUSLAR	115
<b>4. FAALİYETLERE İLİŞKİN BİLGİ VE DEĞERLENDİRMELER</b>	
4.1. MALİ BİLGİLER	119
4.1.1. Bütçe Uygulama Sonuçları	119
4.1.2. Mali Denetim Sonuçları	122
4.1.3. Diğer Hususlar	122
4.2. PERFORMANS BİLGİLERİ	123
4.2.1. Faaliyet ve Proje Bilgileri	123
4.2.1.1. Faaliyet Bilgileri	123
4.2.1.2. Proje Bilgileri	124
4.2.2. Performans Sonuçlarının Değerlendirilmesi	125
4.2.3. Performans Sonuçları Tablosu	125
4.2.4. Performans Bilgi Sisteminin Değerlendirilmesi	125
4.2.5. Diğer Hususlar	125
<b>5. KURUMSAL KABİLİYET ve KAPASİTENİN DEĞERLENDİRİLMESİ</b>	
5.1. ÜSTÜNLÜKLER	129
5.2. ZAYIFLIKLAR	130
5.3. DEĞERLENDİRME	131
<b>6. ÖNERİ VE TEDBİRLER</b>	135



## TABLO DİZİNİ

<b>Tablo 1</b> - Ege Üniversitesi Açık Alanları	39
<b>Tablo 2</b> - Ege Üniversitesi Açık Alanları	40
<b>Tablo 3</b> - Ege Üniversitesi Kapalı Alanları	40
<b>Tablo 4</b> - Telefon ve Faks Sayıları	41
<b>Tablo 5</b> - Üniversitede Kullanılan Taşıtlar	42
<b>Tablo 6</b> - Bilgisayar Sayıları	47
<b>Tablo 7</b> - Kütüphane Kaynakları	48
<b>Tablo 8</b> - Kullanılan Otomasyon ve Programlar	48
<b>Tablo 9</b> - Kadrolu Akademik Personel Sayısı	50
<b>Tablo 10</b> - Akademik Personelin Yaş Dağılımı	51
<b>Tablo 11</b> - Akademik Personelin Hizmet Yıllarına Göre Dağılımı	52
<b>Tablo 12</b> - Ders Saat Ücreti Karşılığı Görevlendirilen Personel Sayısı (2547/31. Maddesi)	53
<b>Tablo 13</b> - Yurtdışında Eğitim Gören Araştırma Görevlisi Sayısı ( 33.Madde)	53
<b>Tablo 14</b> - Yabancı Uyruklu Öğretim Elemanları (2547/34. Madde)	54
<b>Tablo 15</b> - T.C. Vatandaşı Sözleşmeli Akademik Personel	54
<b>Tablo 16</b> - Akademik Personelin Yurtiçi Görevlendirmeleri (38. Madde)	54
<b>Tablo 17</b> - Yüksek Öğretim Kurumu (YÖK) Bursu İle Yurtdışına Giden Öğretim Elemanı Sayısı (2547/39. Madde)	55
<b>Tablo 18</b> - Akademik Personelin Yurtdışı ve Yurtiçi Görevlendirmeleri (39. Madde)	56
<b>Tablo 19</b> - Diğer Üniversitelerde Görevlendirilen Akademik Personel (35.Madde) (ÖYP hariç)	57
<b>Tablo 20</b> - Diğer Üniversitelerde Görevlendirilen Akademik Personel (40/A)	57
<b>Tablo 21</b> - Diğer Üniversitelerde Görevlendirilen Akademik Personel (40/B)	59
<b>Tablo 22</b> - Diğer Kurumlarda Görevlendirilen Akademik Personel (40/C)	59
<b>Tablo 23</b> - Başka Üniversitelerden Görevlendirilen Akademik Personel (35. Madde)(ÖYP Hariç)	60
<b>Tablo 24</b> - Başka Üniversitelerden Görevlendirilen Akademik Personel (40/A)	60
<b>Tablo 25</b> - Başka Üniversitelerden Görevlendirilen Akademik Personel (40/B)	61
<b>Tablo 26</b> - ÖYP Kapsamında Başka Üniversitelerden Görevlendirilen Personel	61
<b>Tablo 27</b> - Akademik Personelin Jüri Üyeliği	65
<b>Tablo 28</b> - İdari Personel Sayısı	65
<b>Tablo 29</b> - Eğitim Durumuna Göre İdari Çalışan Sayısı	66
<b>Tablo 30</b> - İdari Personelin Hizmet Yıllarına Göre Cinsiyet Dağılımı	67
<b>Tablo 31</b> - İdari Personelin Yaş Dağılımı	68
<b>Tablo 32</b> - İdari Personelin Yurt İçi ve Yurt Dışı Geçici Görevlendirme Bilgileri	68
<b>Tablo 33</b> - Personel Atanmasına / Ayrılmasına İlişkin Bilgiler (İdari - Akademik)	69
<b>Tablo 34</b> - İşçiler (Çalıştıkları Pozisyona Göre)	69
<b>Tablo 35</b> - Hizmet Alımı Sureti İle İstihdam Edilen Personel Sayıları (İhale Sureti ile Temin Edilen)	70
<b>Tablo 36</b> - Öğrenci Sayıları	76
<b>Tablo 37</b> - 2012-2013 Eğitim Öğretim Yılında Enstitülerdeki <i>Tezli Yüksek Lisans</i> Öğrencilerinin Dağılımı	78
<b>Tablo 38</b> - 2012-2013 Eğitim Öğretim Yılında Enstitülerdeki <i>Doktora</i> Öğrencilerinin Dağılımı	78
<b>Tablo 39</b> - 2012-2013 Eğitim Öğretim Yılında Enstitülerdeki <i>Tezsiz Yüksek Lisans</i> Öğrencilerinin Dağılımı	78
<b>Tablo 40</b> - 2012-2013 Eğitim Öğretim Yılına Ait Öğrenci Kontenjanları Ve Doluluk Oranı	79
<b>Tablo 41</b> - 2012-2013 Eğitim Öğretim Yılında Üniversiteden Ayrılan Öğrencilerin Sayısı	79
<b>Tablo 42</b> - Yatay Geçişle 2012-2013 Eğitim- Öğretim Yılında Gelen Öğrencilerin Sayısı	79
<b>Tablo 43</b> - 2012-2013 Eğitim Öğretim Yılında Disiplin Cezası Alan Öğrencilerin Sayısı ve Aldıkları Cezalar	80
<b>Tablo 44</b> - Çift Anadal ve Yandal Programına Katılan Öğrenci Sayıları	80
<b>Tablo 45</b> - 2013 Yılında Staj Yapan Öğrenci Sayısı	80
<b>Tablo 46</b> - Hayat Boyu Öğrenme - Erasmus Programı (Öğrenim Hareketliliği)	81
<b>Tablo 47</b> - Hayat Boyu Öğrenme - Erasmus Programı (Staj Hareketliliği)	82
<b>Tablo 48</b> - Hayat Boyu Öğrenme - Erasmus Programı (Akademik Personel Hareketliliği)	82
<b>Tablo 49</b> - Hayat Boyu Öğrenme - Erasmus Programı (İdari Personel Hareketliliği)	83

<b>Tablo 50</b> - Farabi Programı Çerçevesinde Diğer Üniversitelere Giden Öğrenci Tablosu Sayısı	83
<b>Tablo 51</b> - Farabi Programı Çerçevesinde Diğer Üniversitelerden Gelen Öğrenci Tablosu Sayısı	83
<b>Tablo 52</b> - Yayın Sayıları	84
<b>Tablo 53</b> - Uluslararası Endekslerce Tanınan Dergilerde Yayınlanan Yayın Sayısı	84
<b>Tablo 54</b> - Editörlük ve Hakemlik Yapan Öğretim Üyesi Sayısı	84
<b>Tablo 55</b> - Derslik Sayısı	85
<b>Tablo 56</b> - Eğitim, Araştırma vb. Amaçlar İçin Kullanılan Alanların Sayısı	85
<b>Tablo 57</b> - Eğitim- Öğretim vb. Amaçlar İçin Kullanılan Diğer Alanlar	85
<b>Tablo 58</b> - Rektörlük Tarafından EBİLTEM Aracılığı ile Öğretim Elemanlarına Yapılan Destekler	90
<b>Tablo 59</b> - Öğrenci Yurtları	94
<b>Tablo 60</b> - Öğrenci Spor Faaliyet Bilgileri	95
<b>Tablo 61</b> - Kültürel ve Sportif Öğrenci Toplulukları	96
<b>Tablo 62</b> - Sosyal Alanlar	98
<b>Tablo 63</b> - Açık - Kapalı Spor Tesisleri	98
<b>Tablo 64</b> - Sağlık Alanları	107
<b>Tablo 65</b> - Sağlık Hizmetleri	108
<b>Tablo 66</b> - Hizmet Verilen Hasta Sayıları	108
<b>Tablo 67</b> - 2012-2013 Eğitim Öğretim Yılı İçinde Düzenlenen Bilimsel Etkinlik Sayıları	108
<b>Tablo 68</b> - Yapılan Faaliyetlere Katılan Sayısı	109
<b>Tablo 69</b> - Ulusal ve Uluslararası Anlaşma / Protokol Sayıları	109
<b>Tablo 70</b> - Ege Üniversitesi 2013 Yılı Bütçe Ödenek Ve Harcama Bilgileri (TL)	119
<b>Tablo 71</b> - Ege Üniversitesi 2013 Yılı Bütçe Gelirleri (TL)	120
<b>Tablo 72</b> - 2013 Yılı Döner Sermaye Faaliyet Ve Gelirleri	121
<b>Tablo 73</b> - Yayın Komisyonu Kararları Doğrultusunda Basılan Eserler	123
<b>Tablo 74</b> - Araştırma Projeleri Sayısı	124
<b>Tablo 75</b> - Araştırma Projeleri Harcama Tablosu	124

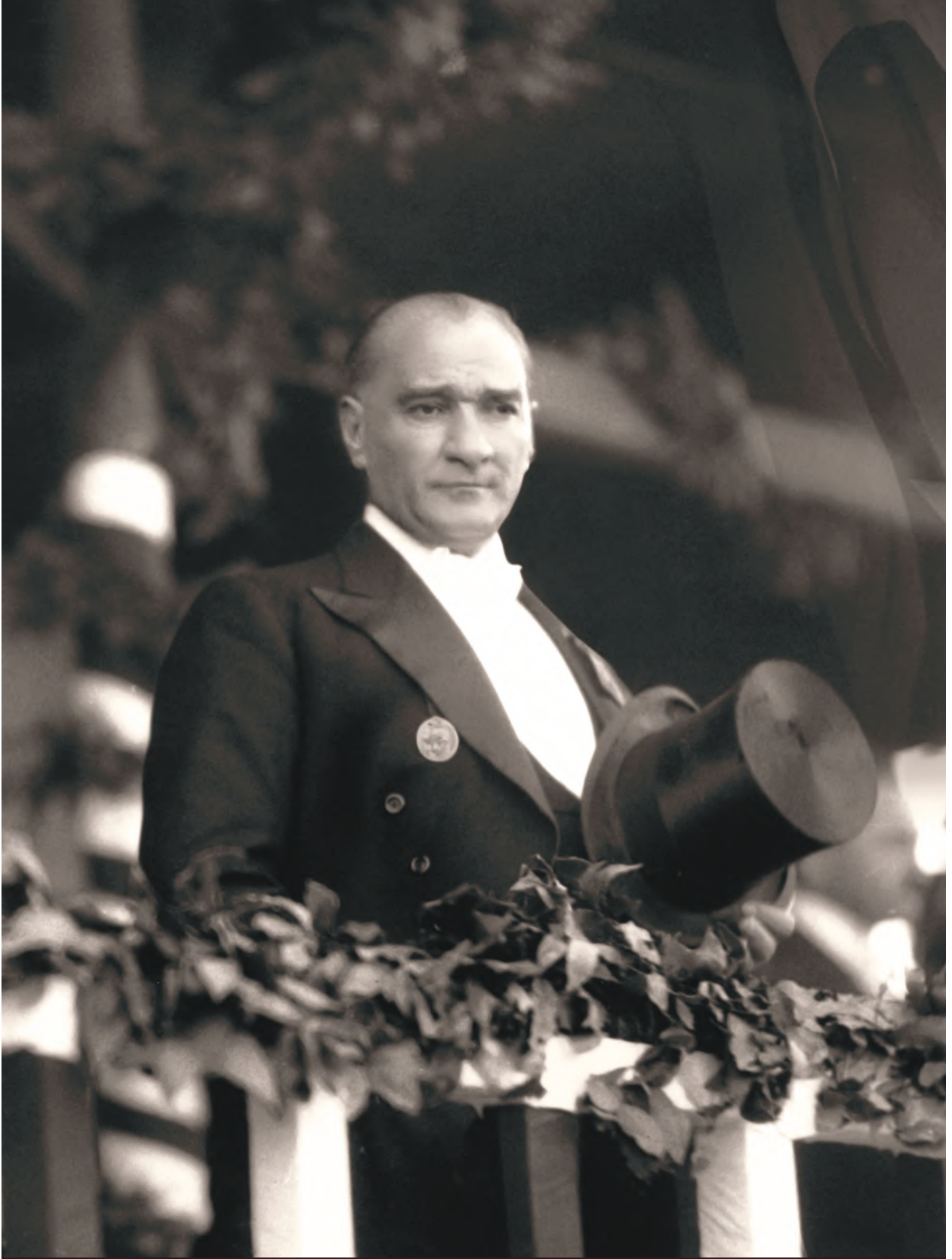

"Gençler; cesaretimizi güçlendiren ve sürdüren sizlersiniz.  
Siz, almakta olduğunuz terbiye ve kültür ile insanlık değerinin, vatan sevgisinin en değerli örneği olacaksınız"

*K. Atatürk*





## ÜST YÖNETİCİ (REKTÖR) SUNUŞU

5018 sayılı Kamu Mali Yönetimi ve Kontrol Kanunu ile kamu kaynaklarının etkili, ekonomik ve verimli bir şekilde elde edilmesi ve kullanılmasını, hesap verilebilirliği ve mali saydamlığı sağlamak amacıyla yeni düzenlemeler getirilmiştir. Kanununun 41. maddesinde idarenin faaliyet sonuçlarını gösteren idare faaliyet raporunun, yılsonunda harcama birimlerinden gelen birim faaliyet raporları esas alınarak hazırlanması, Sayıştay ve Maliye Bakanlığı'na gönderilmesi ve kamuoyuna duyurulması gerektiği belirtilmiştir.

Bu amaçla yayınlanan 17.03.2006 tarihli "Kamu İdarelerince Hazırlanacak Faaliyet Raporları Hakkında Yönetmelik" gereğince, birim faaliyet raporları doğrultusunda Üniversitemizin 2013 yılı faaliyet raporu hazırlanmıştır. Bu raporda, üniversitemizin mevcut durumuna, yapılan çalışmalara, eğitim ve araştırma faaliyetleri çıktıklarına yer verilmiştir.

Ege Üniversitesi, 1955 yılından bu yana, evrensel ölçekte bilgi üreterek bilim dünyasına katkıda bulunan, ülke ve dünya gerçeklerine duyarlı, kültürel olarak donanımlı araştırmacı ve üretici bireyler yetiştirmektedir. Türkiye'nin dördüncü, bölgenin ilk ve en köklü üniversitesi olan Ege Üniversitesi, bölge üniversitelerinin kurulmasında öncü ve garantör olmuş, dinamik, girişimci üçüncü nesil bir üniversitedir.

Türkiye'nin en iyi üniversitelerini belirlemek için ODTÜ Enformatik Enstitüsü bünyesinde kurulan URAP (University Ranking by Academic Performance) Laboratuvarı tarafından, "Üniversitelerin Akademik Performansa Dayalı Genel Sıralaması" çalışması yapılmıştır. Üniversitemiz bu çalışmada, tüm üniversitelerin Genel Puan Tablosu'nda beşinci (5.), Mühendislik ve Tıp alanında dördüncü (4.) olurken; Ziraat - Çevre alanında ikinci (2.) olarak yer almıştır.

Ayrıca Üniversite, TÜBİTAK ARDEB istatistiklerine göre; 298 proje ile TÜBİTAK'a en fazla proje önerisinde bulunan ikinci (2.), 11.118.600 TL TÜBİTAK araştırma fonu desteği ile toplam proje bütçesi açısından beşinci (5.), 78 desteklenen proje ile projeleri en fazla desteklenen ikinci (2.), TÜBİTAK proje değerlendirmelerinde görev alan panelist, hakem ve dış uzman sayısı bakımından üçüncü (3.) ve TÜBİTAK-BİDEB Yurda Dönüş ve Konuk Bilim İnsanı Destekleme Programı kapsamında 103 başvuru ve 60 kabul ile programdan en fazla yararlanan ikinci (2.) üniversite olmuştur.

Üniversite 2013 yılı sonu itibari ile; 14 Fakülte, 7 Yüksekokul, 8 Meslek Yüksekokulu, 9 Enstitü, 28 Uygulama ve Araştırma Merkezi, 5 Bölüm ile eğitim ve araştırma faaliyetlerini sürdürmektedir.

Bu kapsamda, 2013 yılı içerisinde **3210** akademik, **3694** idari personeli (4/b, 4/c, geçici işçi ve sürekli işçiler dahil) ile faaliyet, hizmet ve amaçlarını etkin bir şekilde yürütmüş olup, toplam **54.454** öğrenciye (Önlisans, Lisans, Lisansüstü, Doktora, Tıp İhtisas) eğitim hizmeti verilmiştir.

Bunun yanısıra eğitim ve araştırma alt yapısının yenilenmesi ve geliştirilmesi çalışmaları hızlı bir şekilde devam etmekte olup, eğitim ve araştırma birimlerimizin bir kısmının akreditasyonu tamamlanmış, diğerlerinde ise çalışmalar devam etmektedir.

Toplumsal ve sosyal sorumluluk çalışmaları kapsamında kurumsal faaliyetleri ilgilendiren her alanda kongre, konferans, sempozyum, seminer, çalıştay ve benzeri 3.262 etkinlik düzenlenmiştir.

Dünyadaki nitelikli üniversiteler ile eşdeğer bir eğitim ve araştırma kurumu olma vizyonu ile hareket eden Üniversitemiz, katkı koyduğu her alanda yüksek düzeyde bir performans sergileyerek çalışmalarını güçlü bir ekiple devam ettirmektedir.

**Prof. Dr. Candeğer YILMAZ**  
Rektör





## MİSYON

Eđitim ve arařtırma alanında bölgesel, ulusal ve evrensel gereksinimleri karřılayan; zeki ve kltrel olarak donanımlı, deđiřime aık, bilimsel dřnceyi yařam biimi olarak benimsemiř bireyler yetiřtiren; elde ettiđi bilgi birikimini toplumun yararına sunan ve temel deđerlerine bađlı bir niversite olmak.

## VİZYON

Ulusal ve uluslararası bilim ve teknoloji dnyası ile rgtsel bađları geliřmiř, kurumsal kltr ve kimliđi gl, rgtsel bađlılık ve aidiyetin yksek olduđu, dnyadaki nitelikli niversiteler ile eřdeđer bir eđitim ve arařtırma kurumu olmak.





# EGE ÜNİVERSİTESİ TEŞKİLAT ŞEMASI

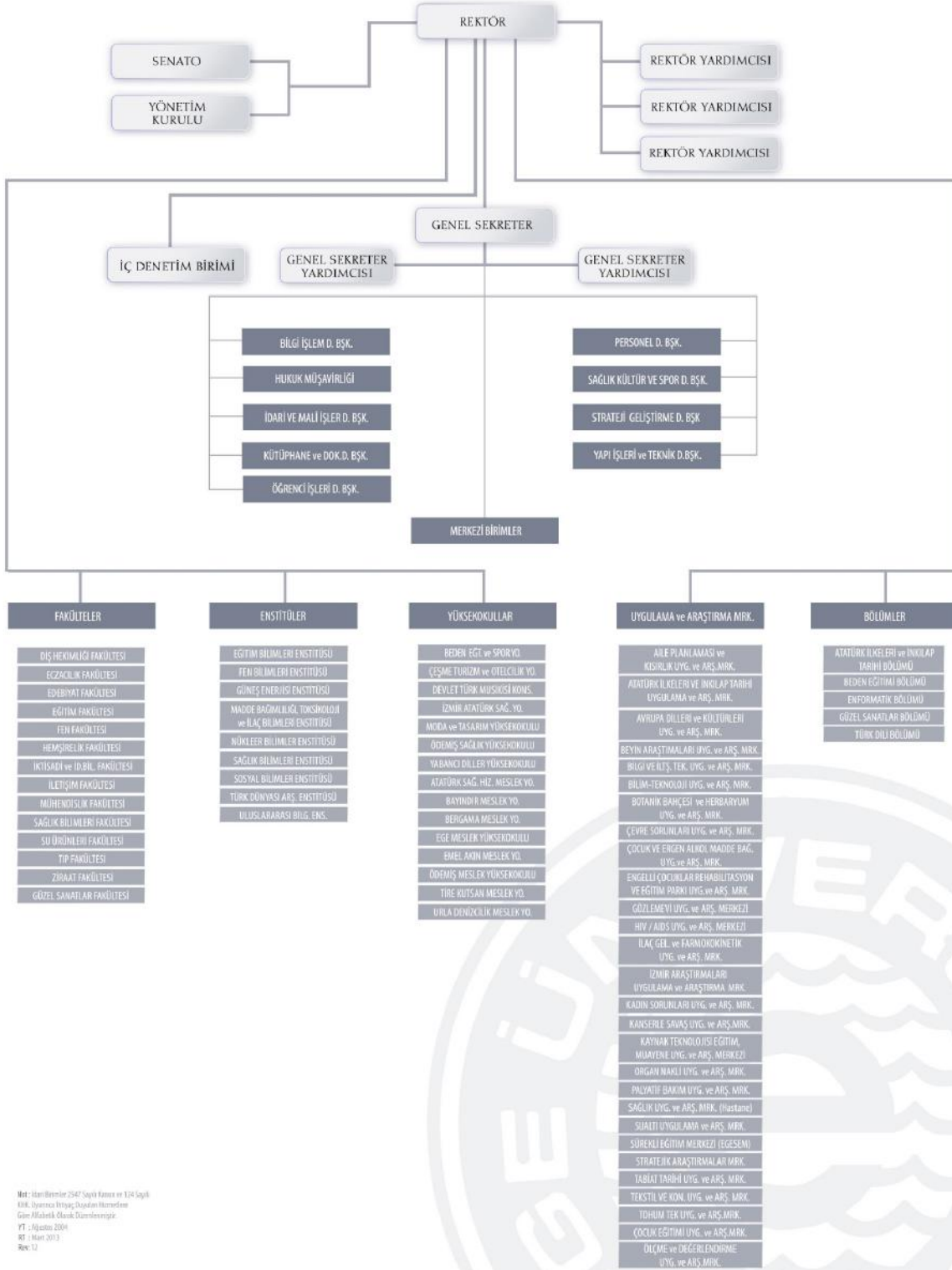

Mülk İdarisi Kanunu 2547 Sayılı Kanun ve 134 Sayılı  
EMK, Dışişleri Bakanlığı, Dışişleri Bakanlığı  
Gün Akademi Kurum Kurumları  
Y1 - Ağustos 2004  
07 - Mart 2013  
Revizyon

**Tıp Fakültesi**  
**Hemşirelik Yüksekokulu**  
(2011 yılında Hemşirelik Fakültesi Adını almıştır)  
**Ziraat Fakültesi**

1955

**Fen Fakültesi**

1961

1968

**İletişim Fakültesi**

1969

**Diş Hekimliği Fakültesi**

1975

**Eczacılık Fakültesi**

1976

**Edebiyat Fakültesi**

1978

**Güneş Enerjisi Enstitüsü**

1982

**Su Ürünleri Fakültesi**  
**Mühendislik Fakültesi**  
**Fen Bilimleri Enstitüsü**  
**Sağlık Bilimleri Enstitüsü**  
**Sosyal Bilimler Enstitüsü**

**Devlet Türk Musikisi Konservatuvarı**  
**Nükleer Bilimler Enstitüsü**

1983

**Ege Meslek Yüksekokulu**

1984







2013  
**Urla Denizcilik Yüksekokulu**

2010  
**Yabancı Diller Yüksekokulu**

2001  
**Madde Bağımlılığı,  
Toksikoloji ve İlaç Bilimleri Enstitüsü**

1991  
**Bayındır Meslek Yüksekokulu**

1996  
**Emel Akın Meslek Yüksekokulu  
İzmir Atatürk Sağlık Yüksekokulu  
Ödemiş Sağlık Yüksekokulu**

1994  
**Bergama Meslek Yüksekokulu  
Tire Kutsan Meslek Yüksekokulu  
Ödemiş Meslek Yüksekokulu**

1992  
**İktisadi ve İdari Bilimler Fakültesi  
Beden Eğitimi ve Spor Yüksekokulu  
Türk Dünyası Araştırmaları Enstitüsü  
Uluslararası Bilgisayar Enstitüsü**

1980  
**Atatürk Sağlık Hizmetleri  
Meslek Yüksekokulu**

1988  
**Eğitim Fakültesi**

1987  
**Çeşme Meslek Yüksekokulu**  
(2004 yılında Çeşme Turizm ve Otelcilik Yüksekokulu  
adını almıştır.)





## 1.1. AKADEMİK BİRİMLER

## FAKÜLTELER

**Diş Hekimliği Fakültesi;** 1968-1969 ders yılında eğitim öğretime başlayan fakülte, 1969 yılında resmen kurulmuştur. 1968-69 eğitim ve öğretim yılından bu yana eğitim, bilimsel araştırmalar ve topluma sağladığı sağlık hizmeti ile Ege Bölgesi'nde tek ve alanında lider fakültelerden biridir. Ayrıca Ege Ağız - Diş Sağlığı ve Diş Hekimleri Derneği ile ortaklaşa yapılan çalışmalar kapsamında engelli vatandaşlara ağız ve diş sağlığı hizmeti sunan fakültede 82 öğretim üyesi, 57 araştırma görevlisi ve 94 adet idari personel görev yapmaktadır. Fakültede 2012 - 2013 eğitim ve öğretim yılı başındaki mevcut öğrenci sayısı 836 olmakla beraber yılsonunda 90 öğrenci mezun olmuştur.

Fakülte; Pedontonti, Ortodonti, Periodontoloji, Restoratif Diş Tedavisi, Endodonti, Ağız-Diş ve Çene Cerrahisi, Ağız Diş ve Çene Radyolojisi, Protetik Diş Tedavisi olmak üzere toplam sekiz adet anabilim dalı ile Patoloji - Fizyoloji birimlerinden oluşmaktadır.

**Eczacılık Fakültesi;** 1975 yılında kurulmuştur. 2012-2013 eğitim öğretim yılında bütün sınıflarda toplam 748 öğrenci ile başlamış ve yılsonunda 111 öğrenci mezun olmuştur. 120 akademik ve 47 idari personel ile hizmet vermektedir.

Fakültede; Analitik Kimya AD, Biyokimya AD, Farmasötik Mikrobiyoloji AD, Farmasötik Botanik AD, Farmasötik Teknoloji AD, Farmasötik Biyoteknoloji AD, Radyofarmasi AD, Farmakoloji AD, Farmasötik Toksikoloji AD, Farmasötik Kimya AD, Farmakognozi AD ve Eczacılık İşletmeciliği AD olmak üzere 12 Anabilim Dalı ve Genel Kimya, Kozmetoloji, Biyofarmasötik Farmakokinetik olmak üzere 3 Bilim Dalı bulunmaktadır.

**Edebiyat Fakültesi;** 1976 yılında Sosyal Bilimler Fakültesi adı ile kurulan Edebiyat Fakültesi, Ege Üniversitesinin kuruluş sırasına göre yedinci fakültesidir. 2012 - 2013 eğitim - öğretim yılı başındaki mevcut öğrenci sayısı 4563 ve yılsonunda mezun olan öğrenci sayısı 645 dir. Kadrolu akademik personel ile üniversite içi veya dışından toplam 160 akademik personel faaliyette bulunmaktadır. Ayrıca 43 idari personel mevcuttur. Fakültede, 14 Bölüm ve 41 Ana Bilim Dalı bulunmaktadır.

**Eğitim Fakültesi;** 1988 yılında kurulmuştur. Daha önce Fen Fakültesi'ne bağlı bir bölüm olarak 27.01.1998 tarihinden itibaren öğrenci alan Bilgisayar ve Öğretim Teknolojileri Eğitimi Bölümü de Eğitim Fakültesi'nin bünyesine katılmıştır. Fakülte, 1999-2000 öğretim yılında Çeşme Batı Yerleşkesinde faaliyete geçmiştir. İki öğretim yılı Çeşme'de eğitim veren fakülte, 2001 yılında Bornova Yerleşkesi'ne taşınmış ve 2001-2002 öğretim yılından itibaren burada faaliyetlerini sürdürmektedir.

Kuruluşunda sekiz öğretim elemanı, Bilgisayar ve Öğretim Teknolojileri Eğitimi Bölümünün 12 öğrencisiyle eğitime başlayan Fakültede 2013 yılı sonu itibariyle 75 öğretim elemanı, 1733 lisans öğrencisi bulunmaktadır. Yılsonu itibari ile 227 öğrenci mezun olmuştur.

Fen, Sağlık ve Sosyal Bilimler Enstitülerinin doktora öğrencilerine "Öğretimde Planlama ve Değerlendirme" ile "Gelişim ve Öğrenme" dersleri sunulmaktadır. Fakültenin altı bilim dalında yüksek lisans, üç bilim dalında ise doktora eğitimi verilmektedir. Fakülte, mezunlara yönelik Pedagojik Formasyon Eğitimi Sertifika Programını yürütmektedir. Ayrıca, kuruluşundan 2010-2011 eğitim-öğretim yılına kadar İngilizce Öğretmenliği Sertifika Programını başarıyla yürütmüş, yaklaşık 3000 öğrenciye İngilizce Öğretmenliği Sertifikası vererek, ülkemizde İngilizce öğretmeni gereksiniminin karşılanmasına katkıda bulunmuştur.

Yeni derslikler binasında eğitim-öğretim etkinliklerini daha çağdaş ve teknoloji donanımlı bir eğitim ortamında sürdürmeye başlayan Fakülte, yeni yönetim ve ofisler binalarının tamamlanmasıyla 2009-2010 eğitim-öğretim yılından itibaren son derece modern derslikler, laboratuvarlar, yönetim ve ofis alanlarına sahip olmuştur. Zaman içerisinde derslik ihtiyacının artmasıyla, 2012-2013 eğitim-öğretim yılında derslikler binasının teras katına yapılan altı adet yeni derslikle daha nitelikli eğitim-öğretim hizmeti sunulmaya başlanmıştır.

**Fen Fakültesi;** 1961 yılında kurulmuş olan Fen Fakültesi faaliyetleri; Bölümler (Astronomi ve Uzay Bilimleri, Biyokimya, Biyoloji, Fizik, İstatistik, Kimya, Matematik) ve genel olarak Dekanlık faaliyetlerinden oluşmaktadır.

Fakültede 2012-2013 eğitim-öğretim yılında Birinci Öğretimde 3341, İkinci Öğretimde 2354 olmak üzere toplam **5695** öğrenci eğitim-öğretim yapmış, yılsonunda **939** öğrenci mezun olmuştur.

Fakültede 2012-2013 eğitim-öğretim yılında kayıt yaptıran öğrencilerin giriş puan ortalaması Birinci Öğretimde tavan puanı **354,512**, taban puanı **259,108**; İkinci Öğretimde ise tavan puanı **297,400**, taban puanı **221,210**'dur.

Fakültede 2013 Yılı sonu itibarıyla 72 Profesör, 35 Doçent, 40 Yardımcı Doçent, 11 Öğretim Görevlisi, 65 Araştırma Görevlisi, 5 Uzman ile birlikte **228** akademik personelle eğitim-öğretim yapılmıştır. Genel ve İdari Hizmetler Sınıfında 34, Teknik Hizmetler Sınıfında 41, Sağlık Hizmetleri Sınıfında 3, Yardımcı Hizmetler Sınıfında 15 olmak üzere toplam **93** personel bulunmaktadır. Fakültede 7 bölüm tarafından yürütülen 14 öğretim programı ayrıca 26 Anabilim Dalı bulunmaktadır.

**Hemşirelik Fakültesi;** 1955 yılında Hemşirelik Yüksekokulu olarak kurulan fakülte, 2011 yılında Hemşirelik Fakültesi olarak faaliyet göstermeye başlamıştır. 2012-2013 Eğitim Öğretim Yılı mevcut öğrenci sayısı 1212' dir. Yılsonunda **218** öğrenci mezun olmuştur. Fakültede 13 Profesör, 13 Doçent, 28 Yardımcı Doçent, 8 Öğretim Görevlisi, 22 Araştırma Görevlisi olmak üzere toplam akademik personel sayısı 84 olup idari personel sayısı 17'dir. Fakültede bulunan 8 Anabilim dalında yüksek lisans ve doktora programları yürütülmektedir. Gelişmekte olan üniversitelere Öğretim Üyesi yetiştirmek amacı ile ÖYP ve 35. madde ile görevlendirilmiş 18 Araştırma Görevlisi çalışmaktadır.

Fakültede; Hemşirelik Esasları AD, İç Hastalıkları Hemşireliği AD, Cerrahi Hastalıkları Hemşireliği AD, Çocuk Sağlığı ve Hastalıkları Hemşireliği AD, Kadın Sağlığı ve Hastalıkları Hemşireliği AD, Ruh Sağlığı ve Hastalıkları Hemşireliği AD, Halk Sağlığı Hemşireliği AD, Hemşirelikte Öğretim AD, Hemşirelikte Yönetim AD olmak üzere toplam 9 anabilim dalı ve bölüm olarak Hemşirelik Bölümü bulunmaktadır.

**İktisadi ve İdari Bilimler Fakültesi;** 3 Haziran 1992 tarihinde, ülkemizin ve dünyanın değişen koşulları da dikkate alınarak, İktisadi ve İdari Bilimler alanında nitelikli, geniş bir perspektife sahip ve gerek özel gerekse kamu kesimleri için problem çözücü bireyler yetiştirmek amacıyla kurulmuştur. Lisans eğitimine, 1994-1995 akademik yılında, Türkçe olarak başlanmış olup, 1995-1996 akademik yılından itibaren lisans programlarında verilen eğitimin kısmen İngilizce olması kararlaştırılmıştır. Bu kararın paralelinde, öğrencilerin İngilizce yeterlilik sınavında başarılı olmaları şartı getirilmiştir. Bu sınavda başarılı olmayan öğrencilerin İngilizce hazırlık sınıfına devam etmeleri gereklidir. Fakülte; İşletme Bölümü, İktisat Bölümü, Uluslararası İlişkiler Bölümü olmak üzere üç bölümden oluşmakta ve ayrıca her üç bölümde ikinci öğretim programları bulunmaktadır.

2012-2013 öğretim yılında toplam 3247 öğrenci ile eğitim öğretim yapılmıştır. Yılsonunda 428 öğrenci mezun olmuştur. 3 Bölüme bağlı toplam 17 Anabilim Dalı mevcuttur. Fakültede 53 öğretim üyesi, 3 Öğretim Görevlisi, 21 Araştırma Görevlisi, 9 ÖYP/35. madde kapsamında Araştırma Görevlisi, 22 İdari personelimiz bulunmaktadır.

**İletişim Fakültesi;** 1968 yılında yüksekokul olarak kurulmuş olup; 1992 yılında "İletişim Fakültesi" adını almıştır. İletişim Fakültesi'nin amacı; gazetecilik, halkla ilişkiler, radyo-televizyon-sinema, reklamcılık ve görsel iletişim tasarımı dallarında özel sektöre nitelikli eleman yetiştirmektir. Ege Üniversitesi İletişim Fakültesi Gazetecilik Bölümü'nün temeli, 1968 yılında kurulmuş olan İzmir Karataş Özel Gazetecilik Yüksekokulu'na dayanır. Okulun Basın Yayın Yüksekokulu olarak faaliyet gösterdiği dönemde, "Gazetecilik ve Halkla İlişkiler Bölümü" adı altında varlığını devam ettirmiştir. Daha sonraki yıllarda gelişen şartlar ve ihtiyaçlar nedeniyle tek bölüm ayrılmış ve "Gazetecilik Bölümü" ve "Halkla İlişkiler" bölümü olmak üzere iki bağımsız bölüm haline gelmiştir. Öğrencilerin entelektüel gelişimlerine olanak sağlayacak teorik ve uygulamalı dersler verilen Fakültede akademik faaliyetlerini yürüten 5 bölüm bulunmaktadır.

Fakültede faaliyet gösteren *Radyo-Televizyon ve Sinema Bölümü*; Radyo-Televizyon, İletişim Bilimleri, Sinema, Fotoğrafçılık ve Grafik Anabilim Dallarından oluşmaktadır. Radyo TV Sinema Bölümü'nün amacı, öğrencilerin kitle iletişim araçları hakkındaki kuramsal yaklaşımları öğrenmelerini sağlamak ve bunları pratikte uygulamaya geçirebilecekleri ortamları yaratabilmek, sektöre nitelikli işgücü kazandırabilmektir.

*Gazetecilik Bölümü'nde* Genel Gazetecilik, Basın Ekonomisi ve İşletmeciliği, Basın-Yayın Tekniği, Bilgisayar Teknolojisi ve İletişim (Bilişim) Anabilim Dalları bulunmaktadır. Fakülte bünyesinde yer alan "Ege Ajans Haber Merkezi", fakülte öğrencilerinin kuramsal bilgilerini pratikte uygulamalarına olanak sağlamaktadır. Gazetecilik Bölümü'nden lisans diplomasıyla mezun olan öğrenciler, yerel ve ulusal basında iş olanağı bulabilmektedir.

*Halkla İlişkiler ve Tanıtım Bölümü*; Halkla İlişkiler, Kişilerarası İletişim, Araştırma Yöntemleri, Kurumsal İletişim Anabilim Dallarından oluşmaktadır. Halkla İlişkiler ve Tanıtım Bölümü, ilgili meslek dalının, dünyada olduğu gibi, Türkiye’de de popülaritesinin yükselmesi ve bu alanda akademik eğitim almış işgücü talebinin artması üzerine 1989 yılında kurulmuştur. Diğer fakültelerdeki benzer bölümlerden farklı olarak, kuruluşundan itibaren Halkla İlişkiler alanına pazarlama açısından yaklaşan bir perspektifi savunan bölüm, bu anlamda bir ekol yaratmış ve diğer fakültelerin benzer bölümleri ile kıyaslandığında, mezunları, reel sektör tarafından en fazla tercih edilen bölüm niteliği kazanmıştır.

*Reklamcılık Bölümü’nde* Genel Reklamcılık Anabilim Dalı mevcuttur. Reklamcılık Bölümü 2008 yılında kurulmuştur. Bölüm 2009/2010 eğitim-öğretim yılından itibaren ÖSS Sözel Puan türünden öğrenci almaya başlamıştır. Gelişen ülke koşulları bağlamında, reklam sektörünün nitelikli eleman açığının karşılanması ve reklam, medya planlama, yaratıcılık, reklam kampanyası, ajans işletmeciliği ve yönetimi, tüketici davranışları, kişilerarası iletişim vb. alanlarda eğitim verilmesi ve uluslararası standartlara uygun, nitelikli üretim yapacak bilgi ve donanıma sahip elemanların yetiştirilmesi amacı hedeflenmektedir.

*Görsel İletişim Tasarımı Bölümü*; 2004 yılında kurulmuştur. Bölüme kayıtlanacak ilk öğrenciler 2010 öğrenim yılında, yetenek sınavı esas alınarak tespit edilmiştir. Bölümde toplam 2 öğretim üyesi, 1 öğretim görevlisi ve 3 öğretim elemanı görev yapmaktadır. İdari personel kadrosunda 1 bölüm sekreteri görevlidir.

Fakültede 2012-2013 eğitim öğretim yılında 2176 öğrenci bulunmakla birlikte, yıl sonunda 202 öğrenci mezun olmuştur.

Fakültede akademik personel sayımız toplam 80 olup bu sayı; 23 profesör, 7 doçent, 28 yardımcı doçent, 2 öğretim görevlisi, 16 araştırma görevlisi ve 4 uzman olarak dağılmaktadır.

**Mühendislik Fakültesi**; 1982 yılında kurulmuştur. 2012 - 2013 Eğitim - Öğretim Yılı itibariyle öğrenci sayısı 4523 ‘dür. Yıl sonunda 778 öğrenci mezun olmuştur. Fakültede, 286 akademik personel ve 110 idari personel görev yapmaktadır.

Kimya Mühendisliği Bölümü’nde eğitimin tamamı İngilizce, Bilgisayar, Biyomühendislik, Elektrik - Elektronik, Gıda, İnşaat ve Makine Mühendisliği Bölümlerinde ise %30’u İngilizce dilinde sürdürülmektedir. Bu bölümlere kabul edilen öğrencilerin yabancı dil düzeyleri yeterli olmadığı durumda bir yıl İngilizce hazırlıktan sonra bölümlerindeki eğitimlerine başlamaktadırlar.

Mühendislik Fakültesi bölümlerinde uygulanan eğitim programlarının akreditasyonu MÜDEK (Mühendislik Eğitim Programları Değerlendirme ve Akreditasyon Derneği) tarafından gerçekleştirilmektedir. Bilgisayar, Gıda, İnşaat, Kimya, Makine ve Tekstil Mühendisliği Bölüm programları MÜDEK tarafından akredite edilmiştir ve bu programlara EUR-ACE (European Accreditation of Engineering Programmes) Etiketleri verilmiştir. Mühendislik Programları için Avrupa Akreditasyonu anlamına gelen EUR-ACE Etiketleri, bölüm programının “Lisans Düzeyinde Avrupa’dan Akredite Olmuş Mühendislik Programı” anlamını taşımaktadır.

**Su Ürünleri Fakültesi**; 1982 yılında Türkiye’de ilk Su Ürünleri Yüksek Okulu olarak kurulmuş ve daha sonra 11.7.1992 tarihinde kabul edilen 3837 Sayılı Kanunla Su Ürünleri Fakültesi ve 1967 yılından itibaren EÜ Fen Fakültesinin içinde Biyolojik Oseanografi ve Hidrobiyoloji alanda en eski kurumlardan birisi olarak eğitimi veren birimlerin de birleşmesi ile oluşmuş köklü bir kurumdur. Fakültenin başlıca amacı deniz ve iç su bilimleri, balıkçılık, su ürünleri işleme teknolojisi ve su ürünleri yetiştiriciliği alanlarında teknolojik bilgilere sahip teknik eleman (Su Ürünleri Mühendisi) yetiştirmek üzere gerekli bilgiler ile donatmak ve uygulamaları yaptırmaktır.

2012-2013 eğitim - öğretim yılı itibariyle birinci öğretimde 640 ve ikinci öğretimde 457 olmak üzere toplam öğrenci sayısı 1.097 ve yılsonu mezun olan öğrenci sayısı 164’tür.

**Tıp Fakültesi**; 20 Mayıs 1955 günü Türkiye Büyük Millet Meclisinde kabul edilen “Ege Üniversitesi” adıyla İzmir’de bir Üniversite kurulması hakkındaki 6595 sayılı kanun ve Milli Eğitim Bakanlığı kararı gereğince kurulan Tıp Fakültesi, Ege Üniversitesi’ nin ilk iki fakültesinden birisidir. 2012 - 2013 eğitim - öğretim yılı başındaki mevcut öğrenci sayısı 2031 ve yılsonunda mezun olan öğrenci sayısı 264’tür. Öğrencilerin tümü % 1’lik dilimin içinde yer almaktadır ve giriş puan ortalaması 519,74’tür.

Fakültede 353 Profesör, 95 Doçent, 36 Yrd. Doçent, 10 Öğretim görevlisi, 46 Uzman, 443 Araştırma Görevlisi,, 13 657 Sayılı Kanuna tabi Uzman, 66 Sağlık Bakanlığı Kadrosunda Tıpta Uzmanlık Öğrencisi, 15 Sağlık Bakanlığı

Kadrosunda Yandal Uzmanlık Öğrencisi, 72 Yabancı Uyruklu Tıpta Uzmanlık Öğrencisi ve 104, idari personel bulunmaktadır.

Ayrıca, her yıl yaklaşık 300 yeni öğrenciye kapılarını açan Fakülte, Ulusal Tıp Eğitimi Akreditasyon Kurumu (UTEAK) tarafından programlanan ve sürdürülen akreditasyon sürecini başarıyla tamamlamış ve eğitimde 2017 yılına kadar akredite edilmiştir. Ülkemizde bulunan tıp fakülteleri içinde akredite olan ilk sekiz fakülte arasında, gerek öğrenci ve öğretim üyesi sayısı, gerekse de uygulama-araştırma merkezi (hastanesi) açısından en büyük Fakülteyi, Ege Üniversitesi Tıp Fakültesi oluşturmaktadır.

**Ziraat Fakültesi;** 1955 yılında kurulmuş ve 1956 yılında eğitim - öğretim hayatına başlamıştır. 2012-2013 eğitim - öğretim yılı başındaki mevcut öğrenci sayısı 2076 olup, yılsonunda mezun olan öğrenci sayısı 393'tür. Öğrenci profiline bakıldığında bölümlerimizin giriş puan ortalamaları; Bahçe Bitkileri 283.71, Bitki Koruma 320.87, Peyzaj Mimarlığı 279.26, Süt Teknolojisi 231.86, Tarım Ekonomisi 298.9, Tarım Makineleri 227.58, Tarımsal Yapılar ve Sulama 222.32, Tarla Bitkileri 269.04, Toprak Bilimi ve Bitki Besleme 250.28, Zootekni 251.53'tür. İlk %10 dilimden giren 64 öğrenci mevcuttur.

Fakültede kadrolu akademik personel ile üniversite içi veya dışından birimizde faaliyette bulunan akademik personel sayımız 224'dür. Ayrıca 37 şirket elemanı, 5 güvenlik görevlisi ve 158 idari, personel görev yapmaktadır.

Fakültede Bahçe Bitkileri (Bahçe Bitkileri ABD.), Bitki Koruma (Entomoloji, Fitopatoloji ABD.), Peyzaj Mimarlığı (Peyzaj Mimarlığı ABD.), Süt Teknolojisi (Süt Teknolojisi ABD.), Tarım Ekonomisi (Tarım İşletmeciliği, Tarım Politikası ve Yayım ABD.), Tarım Makinaları (Tarım Makineleri ABD.), Tarımsal Yapılar ve Sulama (Tarımsal Yapılar ve Sulama ABD.), Tarla Bitkileri (Tarla Bitkileri ABD.), Toprak Bilimi ve Bitki Besleme (Toprak Bilimi ve Bitki Besleme ABD.), Zootekni (Hayvan Yetiştirme, Yemler ve Hayvan Besleme, Biyometri-Genetik ABD.) Bölümleri olmak üzere 10 bölüm ve bunlara bağlı olmak üzere 14 Ana Bilim Dalı bulunmaktadır. Ayrıca Bahçe Bitkileri, Bitki Koruma, Deri Teknolojisi, Peyzaj Mimarlığı, Tarım Ekonomisi, Tarım Makinaları, Tarla Bitkileri, Toprak ve Zootekni olmak üzere 9 eski bölüm ve 10 yeni program dahilinde fakülte öğrencilerine eğitim verilmektedir.

## MESLEK YÜKSEKOKULLARI

**Atatürk Sağlık Hizmetleri Meslek Yüksekokulu;** Yüksek Öğretim Kurumu'nun 29.06.1989 tarihli toplantısında aldığı kararla kurulmuş ve 1989-1990 öğretim yılında eğitim ve öğretime başlamıştır.

2012 - 2013 eğitim - öğretim yılı başındaki öğrenci sayısı 974, yılsonunda mezun olan öğrenci sayısı 272'dir. Ameliyathane Hizmetleri, Anestezi, Çocuk gelişimi (Örgün ve İkinci Öğretim), Diş Protez Teknolojisi, Diyaliz, Eczane Hizmetleri (Örgün ve İkinci Öğretim), Odiyometri, Optisyenlik, İlk ve Acil Yardım, Tıbbi Laboratuvar, Tıbbi Görüntüleme, Tıbbi Dokümantasyon ve Sekreterlik bölümleri ile eğitim verilmektedir.

**Bayındır Meslek Yüksekokulu;** 1997-1998 Eğitim-Öğretim yılında hizmet vermeye başlamıştır. Başlangıçta Konfeksiyon ve Seracılık programlarıyla hizmet vermeye başlayan meslek yüksekokulu 2000-2001 Eğitim-Öğretim yılından itibaren Bayındır Belediyesi'nce Üniversitemize bağışlanan 42 dekar arazi üzerine yapılan 1.420 m<sup>2</sup> kapalı alana sahip binasına taşınmıştır.

2012-2013 eğitim-öğretim yılında kayıtlı 296 öğrenciye 11 akademik, 4 idari ve Rektörlüğün hizmet alımı ile sağladığı 9 personel ile hizmet verilmiştir. Yılsonunda 88 öğrenci mezun olmuştur.

**Bergama Meslek Yüksekokulu;** 1994 yılında kurulmuştur. Halen Bergama Yusuf Perin ve Aliağa Yerleşkelerinde 18 programla eğitim ve öğretime devam etmektedir. 2012-2013 Eğitim-Öğretim yılı öğrenci sayısı 2642 olup, yılsonunda 542 mezun vermiştir.

Meslek Yüksekokulunda 1 Doçent, 5 Yardımcı Doçent ve 18 Öğretim Görevlisi ve 3 Araştırma Görevlisi bulunmaktadır. Üniversite içinden 13 ve 31. Madde kapsamında 59 öğretim elemanı birimde faaliyet vermektedir. İdari personel olarak 1 Yüksekokul Sekreteri, 16 memur görev yapmaktadır.

Meslek Yüksekokulunda; Seracılık, Mantarcılık, Eser Koruma, Turizm ve Otel İşletmeciliği, Giyim Üretim Teknolojisi, İklimlendirme ve Soğutma Teknolojisi, Kontrol ve Otomasyon Teknolojisi, Bilgisayar Programcılığı, Kimya Teknolojisi, Elektrik, Makine, Metalurji, Turizm Animasyonu, Elektronik Teknolojisi (İÖ), Muhasebe ve Vergi Uygulamaları (İÖ), Elektrik (İÖ), Kimya Teknolojisi (İÖ), Makine (İÖ), Giyim Üretim Teknolojisi (İÖ), Seracılık (İÖ) Programları bulunmaktadır.

**Ege Meslek Yüksekokulu;** Ege Üniversitesi Senatosu'nun 13.12.1983 tarih ve 35 sayılı toplantı kararı ve Yükseköğretim Kurulu Başkanlığı'nın 18 Şubat 1984 tarih ve 01618 sayılı onayı ile kurulmuştur. Yüksekokul bünyesinde yer alan programlar sanayi ve hizmet sektörünün beklentileri ve talepleri doğrultusunda kısmen Endüstriyel Eğitim Projesi desteği ile kısmen de üniversite sanayii işbirliği çerçevesinde sanayi kuruluşlarının desteği ile açılmıştır. 2002-2003 eğitim - öğretim yılından itibaren MEB ve YÖK işbirliği ile yapılan çalışmalar sonucu yeni programlar açılmasına karar verilen Ege Meslek Yüksekokulu'nda halen 31 program faaliyet göstermektedir.

Meslek Yüksekokulunda, 2012 - 2013 eğitim - öğretim yılında, birinci öğretimde 4230 ve ikinci öğretimde 2847 olmak üzere toplam **7077** kayıtlı öğrenci bulunmakla birlikte, mezun sayısı 1260'dır. Ayrıca birimde 35 personel görev yapmaktadır.

**Emel Akın Meslek Yüksekokulu;** Yükseköğretim kurumunun 15 Mart 1996 tarihli kararı ile Bornova Meslek Yüksekokulunun adı okulun binalarını inşa ettiren Rüştü Akın Vakfı'nın istekleri doğrultusunda Emel Akın Meslek Yüksekokulu olarak değiştirilmiştir ve yeni binasında eğitime başlamıştır. 2012-2013 öğretim yılı öğrenci sayısı 855 kişi, yılsonunda mezun olan öğrenci sayısı 242 kişidir.

Okulda; 1 Profesör, 2 Doçent, 6 yardımcı doçent, 16 öğretim görevlisi, 6 araştırma görevlisi ve 13 okutman olmak üzere 39 akademik ve 5 adet idari personel görev yapmaktadır.

Emel Akın Meslek Yüksekokulu'na Meslek Liseleri'nin Tekstil Teknolojisi, Giyim Üretimi ve Moda Tasarımı bölümlerinden sınavsız geçiş ile öğrenci alınmaktadır.

2012-2013 eğitim-öğretim yılında Tekstil Teknolojisi, Moda Tasarımı ve Giyim Üretim Teknolojisi adı altında toplam 3 programda eğitim-öğretim faaliyetleri sürdürülmüştür.

**Ödemiş Meslek Yüksekokulu;** 1994-1995 eğitim-öğretim yılında "Fidan Yetiştirme" ve "Sebze Üretimi" ile "İşletme Organizasyonu ve Çiftlik Yönetimi" adlı 3 programa öğrenci olarak eğitim-öğretim faaliyetlerine başlamıştır. Meslek Yüksekokulu, 1995-1996 akademik yılında "Besicilik", 1996-1997 akademik yılında da "Tohumculuk" Programlarını açarak program sayısını 5'e çıkarmıştır. 2003-2004 eğitim-öğretim yılında, "İşletme Organizasyonu ve Çiftlik Yönetimi" Programı "Tarımsal İşletmecilik" adını almış, 2008-2009 eğitim-öğretim yılında ise bu program kapatılmıştır. Ancak, aynı yıl "Organik Tarım Programı" adı ile yeni bir programın açılmasıyla toplam program sayısı değişmemiş, 5 olarak kalmıştır.

2009-2010 eğitim-öğretim yılı başlamadan önce YÖK'ün kararıyla "Besicilik" Programının adı "Büyük ve Küçük Baş Hayvan Yetiştiriciliği", "Fidan Yetiştirme" Programının adı ise "Bahçe Tarımı" olarak değiştirilmiştir. Bahçe Tarımı Programı, sebze üretimi ile ilgili dersleri de içerdiğinden, 2009-2010 akademik yılı sonunda "Sebze Üretimi" Programı kapatılarak, 2010-2011 akademik yılında "Süt ve Ürünleri Teknolojisi" Programı açılmıştır. 2012-2013 akademik yılı başlamadan önce YÖK, aldığı yeni bir karar ile ülke çapındaki "Büyük ve Küçük Baş Hayvan Yetiştiriciliği" programlarının adını "Süt ve Besi Hayvancılığı" olarak değiştirmiştir. Meslek Yüksekokulu, 2012-2013 akademik yılında yeni bir program olarak "Tıbbi ve Aromatik Bitkiler Programı"na açmış ve ek kontenjan ile öğrenci almıştır. Halen "Organik Tarım", "Tohumculuk", "Tıbbi ve Aromatik Bitkiler", "Bahçe Tarımı", "Süt ve Besi Hayvancılığı" ile "Süt ve Ürünleri Teknolojisi" adlarındaki 6 program ile eğitim-öğretime devam etmektedir.

2012-2013 akademik yılında tüm programlardaki toplam öğrenci sayısı 385'dir. Yılsonunda Meslek Yüksekokulundan 72 öğrenci mezun olmuştur.

2012-2013 akademik yılında Organik Tarım, Tohumculuk, Bahçe Tarımı, Süt ve Besi Hayvancılığı ile Süt ve Ürünleri Teknolojisi programlarının her birinde 30 olmak üzere 5 programda toplam 150 kontenjan açılmıştır. Aynı yıl yeni olarak açılan ve program açma prosedürü nedeniyle ancak ek kontenjan kılavuzunda yer alabilen Tıbbi ve Aromatik Bitkiler Programı'na ise yine 30 öğrenci kontenjanı ayrılmıştır. Böylece 2012-2013 akademik yılı kontenjanı toplam 180 olarak belirlenmiştir. 2012 LYS ile Organik Tarım, Tohumculuk, Tıbbi ve Aromatik Bitkiler, Bahçe Tarımı ile Süt ve Ürünleri Teknolojisi Programına YGS-6 puan türü ile Süt ve Besi Hayvancılığı Programına ise YGS-2 puan türü ile öğrenci alınmıştır. Her programın 1. ve 2. sınıfları yanında, kapatılan programların öğrencileri ile birlikte 2012-2013 akademik yılında toplam 157 yeni öğrenci kayıtlanmıştır. 2012 YGS sonuçlarına göre yeni kayıtlanan öğrencilerin sayıları dikkate alındığında doluluk oranımız %87,22 olarak gerçekleşmiştir.

Yüksekokulda 13 kadrolu akademik personel bulunmakta olup, 2012-2013 akademik yılında yer alan bazı dersleri vermek üzere Ege Üniversitesi'nin diğer birimlerinden 1 doçent, 1 yardımcı doçent ve 2 okutman ile üniversite dışından 1 ziraat mühendisi ve 1 öğretim elemanı da görevlendirilmiştir. Ayrıca Meslek Yüksekokulda kadrolu olarak çalışan 3 ziraat mühendisinden de bazı derslerde destek sağlanmıştır.



2012-2013 akademik yılı itibariyle Meslek Yüksekokulunda 13 idari personel görev yapmakta olup; 1 yüksekokul sekreteri, 3 ziraat mühendisi, 2 şef, 2 bilgisayar işletmeni, 1 memur, 1 teknisyen ve 3 teknisyen yardımcısı hizmet vermiştir.

Meslek Yüksekokulunda 2012-2013 akademik yılında; Bahçe Tarımı, Tohumculuk, Organik Tarım, Tıbbi ve Aromatik Bitkiler, Süt ve Besi Hayvancılığı ve Süt ve Ürünleri Teknolojisi Programları olmak üzere 6 programda eğitim-öğretim yürütülmüştür.

**Tire Kutsan Meslek Yüksekokulu;** 25.02.1994 tarihinde İzmir'in Tire ilçesinde kurulmuştur. 1998-1999 öğretim yılında Cumhuriyet Meydanı'nda bulunan ve Tire Kutsan Oluklu Mukavva Kutu ve Kağıt San. A.Ş.'nin desteğiyle restore edilen Tekel binasına geçilmiş ve yüksekokulun 'Ege Üniversitesi Tire Meslek Yüksekokulu' olan ismi 'Ege Üniversitesi Tire Kutsan Meslek Yüksekokulu' olarak değiştirilmiştir.

Eğitim-öğretim faaliyetlerine ilk olarak 1994-1995 öğretim yılında 'Bilgisayar Programcılığı' ve 'Gıda Teknolojisi' programları ile başlamıştır. 1998-1999 yılında 'Tekstil Teknolojisi' programı, 1999-2000 yılında 'Kağıt Teknolojisi' ve 'Su Ürünleri' programları eğitim sistemine dahil edilmiştir. 2002-2003 yılında ise 'Muhasebe ve Vergi Uygulamaları' programı (ikinci öğretim) açılmıştır. 17.03.2010 tarihinde Tekstil programı kapatılmıştır. 13.07.2011 tarihinde Yüksek Öğretim Kurulu'ndan gelen yazı ile 2011-2012 dönemi ÖSS tercih kılavuzunda Kağıt Teknolojisi programına yer verilmeyeceği bildirilmiştir. 2012-2013 eğitim öğretim yılında ise Bilgisayar Programcılığı ve Gıda Teknolojisi İkinci Öğretim programları açılmıştır. Yüksekokul 6 program ve 632 öğrenci ile eğitim hizmetlerine devam etmektedir. Eğitim-öğretim faaliyetleri 9 adet derslik, 1 adet konferans salonu, 3 adet bilgisayar, 1 adet kimyasal analiz, 1 adet mikrobiyoloji ve 1 adet cihaz laboratuvarında sürdürülmektedir. Bunun yanı sıra Yüksekokul bünyesinde su ürünleri uygulamalarının yapıldığı pilot araştırma tesisi mevcuttur.

Eğitim ve öğretim süresi 4 yarıyıl (2 yıl) olan Meslek Yüksekokulu kadrosunda 4 öğretim üyesi, 6 öğretim görevlisi, 1 uzman, 8 idari personel, 3 güvenlik görevlisi ve 4 hizmetli olmak üzere toplam 26 akademik ve idari personel görev yapmaktadır. Bun yanı sıra eğitim hizmetlerinin sürdürülmesinde kurum dışından üniversite ve özel sektörden toplam 20 adet öğretim elemanı hizmet vermektedir. Kurumda 'Bilgisayar Programcılığı', 'Gıda Teknolojisi' ve 'Muhasebe ve Vergi Uygulamaları' (ikinci eğitim) programlarına sınavsız geçiş ile öğrenci kabul edilmekte iken, 'Su Ürünleri' programlarına sınav ile öğrenci kabul edilmektedir. 2011-12 Eğitim-Öğretim yılında ilk defa yüksekokul Bilgisayar Programcılığı programına 32, Bilgisayar Programcılığı (İÖ) programına 31, Gıda Teknolojisi programına 31, Gıda Teknolojisi (İÖ) 30, ve Muhasebe ve Vergi Uygulamaları programına 85 öğrenci olmak üzere toplam 231 öğrenci kaydolmuştur. Yüksekokul 632 öğrenci ile eğitim hizmetlerine devam etmektedir. Bununla birlikte eğitim-öğretim döneminin sonunda yüksekokuldan toplam 138 öğrenci mezun olmuştur.

**Urla Denizcilik Meslek Yüksekokulu:** Yükseköğretim Kurulu Başkanlığının 75850160-101.02.05-1948 sayı ve 21.03.2013 tarihli yazıları ile Ege Üniversitesi Rektörlüğü'nün, Çeşme Meslek Yüksekokulu adının Urla Denizcilik Meslek Yüksekokulu olarak değiştirilmesi ve Deniz Ulaştırma ve İşletme Programı'na 2013/2014 eğitim-öğretim yılında 20 öğrenci alınması konusundaki teklifi 01/03/2013 tarihli Yükseköğretim Genel Kurul toplantısında incelenmiş ve 2547 Sayılı Kanun'un 2880 Sayılı Kanun'la değişik 7/d-2 ve 7/h maddeleri uyarınca, söz konusu teklif uygun görülerek kurulmuştur.

Yüksekokul Deniz Ulaştırma ve İşletme Programı (kontenjan: 20 öğrenci), Su Ürünleri Programı (kontenjan: 20 öğrenci) ve Su Ürünleri Programı (kontenjan: 40 öğrenci) olmak üzere üç programdan oluşmaktadır.

Deniz Ulaştırma ve İşletme Programı öğrencileri vardiya zabiti, Su Ürünleri Programı öğrencileri profesyonel balıkadam, Su Ürünleri Programı öğrencileri ise su ürünleri sektöründe tekniker olarak görev almaktadırlar.

## YÜKSEKOKULLAR

**Beden Eğitimi ve Spor Yüksekokulu:** 1992 yılında kurulmuştur. 2012-2013 Eğitim-Öğretim yılında birinci öğretimde 962 ve ikinci öğretimde 523 olmak üzere toplam 1485 öğrencisi vardır. Yılsonunda mezun öğrenci sayısı ise 240'dır.

36 kadrolu akademik personel ve 13 idari personel bulunmaktadır. Yüksekokul, Beden Eğitimi Öğretmenliği, Spor Yöneticiliği ve Antrönörlük Eğitimi Bölümü olmak üzere 3 bölümden oluşmaktadır. Bu bölümlere bağlı 5 anabilim dalı bulunmaktadır.

**Çeşme Turizm ve Otelcilik Yüksekokulu;** Yükseköğretim Kurulu'nun 04 Şubat 1987 tarihli toplantısında aldığı kararla Ege Üniversitesi Çeşme Meslek Yüksekokulu kurulmuştur. EÜ Senatosunun 25.03.2003 tarih ve 7/2 sayılı kararı ile yürütülmekte olan 2 yıllık Çeşme Meslek Yüksekokulunun kapatılarak 4 yıllık Çeşme Turizm ve Otelcilik Yüksekokulu kurulmasına karar verilmiş ve 02 Temmuz 2004 tarihli Resmi Gazetede yayımlanarak yürürlüğe giren Bakanlar Kurulu Kararı ile de "Çeşme Turizm ve Otelcilik Yüksekokulu" kurulmuştur.

Yüksekokul, Turizm Rehberliği, Konaklama İşletmeciliği, Seyahat İşletmeciliği, Animasyon olmak üzere dört bölümden oluşmaktadır. Daimi kadronun yanısıra, 2547 Sayılı Kanunun 40/A ve 31. Maddesi uyarınca görevlendirilen toplam 37 akademik personel ve 6 idari personel tarafından eğitim ve öğretim faaliyetleri yürütülmektedir.

2012-2013 eğitim - öğretim yılı mevcut öğrenci sayısı 564 ve yılsonu mezun öğrenci sayısı 139'dur.

**Devlet Türk Musikisi Konservatuvarı;** 1983 yılında Rektörlüğe bağlı olarak kurulmuş olup, 1984 - 1985 öğretim yılında 50 Temel Bilimler Bölümü öğrencisi ile eğitime başlamıştır. 2012- 2013 eğitim-öğretim yılı başında 714 öğrenci ile eğitime başlamış ve 91 öğrenci mezun vermiştir. Yüksekokul ön kayıt ve yetenek sınavı ile öğrenci almaktadır.

Konservatuvarda, 4 profesör, 2 doçent, 5 yardımcı doçent, 44 öğretim görevlisi, 16 okutman, 14 araştırma görevlisi ve üniversite içinden 12 akademik personel görev yapmaktadır. İdari kadroda ise, 1 yüksekokul sekreteri, 8 genel idari hizmetler, 1 teknik hizmetler, 4 yardımcı hizmetler ve 3 adet 657 Sayılı Kanunun 4/b maddesinde görevli personel bulunmaktadır.

Konservatuvar, Temel Bilimler Bölümü, Ses Eğitimi Bölümü, Türk Halk Oyunları Bölümü ve Çalgı Yapım Bölümü olmak üzere dört bölümden oluşmaktadır.

**İzmir Atatürk Sağlık Yüksekokulu;** "Sağlık Eğitimini Yeniden Yapılandırma Projesi" kapsamında (10.10.1996 tarih ve 96/8655 sayılı) Bakanlar Kurulu kararı ile 2.11.1996 tarih ve 22805 sayılı Resmi Gazetede yayınlanarak kurulmuştur. 2012 - 2013 eğitim ve öğretim yılı başındaki mevcut öğrenci sayısı 964 ve yıl sonunda mezun olan öğrenci sayısı 155'dir. Ebelik Bölümü ve Beslenme ve Diyetetik Bölümü mevcuttur.

2011 yılında Hemşirelik Fakültesi'nin açılmasından sonra 2012 Ekim ayı itibari ile Hemşirelik Bölümü öğretim üye ve elemanlarının kadroları Hemşirelik Fakültesine aktarılmıştır ancak yüksekokulda Hemşirelik eğitimi (2, 3 ve 4. Sınıflar) sürdürdüğü için görevlendirmeler yapılmaktadır.

Kadrolu akademik personel sayısı 32' dir. 11 adet "657 Sayılı Devlet Memurları Kanunu'na tabi memur bulunmaktadır.

**Ödemiş Sağlık Yüksekokulu:** Toplumun sağlık düzeyi ve yaşam kalitesini yükseltmek için kişisel ve mesleki gelişimine önem veren, hizmet verdiği birey, aile, toplumun değerleri ve gereksinimlerine duyarlı nitelikli lisans düzeyinde hemşireler yetiştirmek amacıyla 1996 yılında kurulmuş olup, 1997-1998 Eğitim -Öğretim yılında eğitime başlamıştır. 2012-2013 Eğitim Öğretim yılında 264 öğrenciyle eğitimini sürdürmektedir. Kaliteli bakım verebilecek eğitimi almış, donanımlı, kültürlü ve topluma karşı duyarlı hemşireler yetiştirmek için eğitim yapan Yüksekokul, 2012 yılında Yükseköğretim Kararı ile EÜ Hemşirelik Fakültesi ile birleştirilmiş olup, artık öğrenci alınmamaktadır. Var olan öğrencilerin mezun olması ile tüm Akademik Kadro, Fakülte bünyesinde eğitim-öğretim faaliyetlerine devam edecektir.

**Yabancı Diller Yüksekokulu;** 26.04.1983 - 20.04.2010 tarihleri arasında Bölüm olarak hizmet vermiş ve 01.02.2010 tarih ve 2010/103 sayılı Bakanlar Kurulu Kararı ile Yabancı Diller Yüksekokulu olması uygun görülmüştür.

2012-2013 öğretim yılında kayıtlı 3102 öğrenci eğitime devam etmiş ve 619 öğrenci Yaz Kursuna katılmışlardır.

Yüksekokulda 2012-2013 eğitim-öğretim yılında akademik kadroda görevli 2 öğretim görevlisi ve 135 okutmanın (2'si 2547 sayılı kanunun 13/b-4 maddesine göre görevli) yanı sıra 2547 sayılı kanunun 31. maddesi kapsamında da 76 okutman görevlendirilmiştir. 657 sayılı kanun kapsamında görev yapan 11 (3'ü 2547 sayılı kanunun 13/b-4 maddesine göre görevli) idari personel bulunmaktadır.

## ENSTİTÜLER

**Güneş Enerjisi Enstitüsü;** Yeni ve yenilenebilir enerji kaynakları konusunda araştırma ve geliştirme faaliyetleri ve lisansüstü eğitim amaçlarıyla 1978 yılında kurulmuş olup, 1978-1979 eğitim- öğretim yılında lisansüstü eğitimine başlamıştır. 2012-2013 Eğitim-Öğretim yılında mevcut öğrenci sayısı 59 yüksek lisans, 68 doktora olmak üzere 127 öğrencidir. 8 yüksek lisans, 3 doktora öğrencisi mezun olmuştur. Yüksek lisans programlarına kabul edilen öğrencilerin ALES puan ortalaması güz döneminde 82.408, bahar döneminde 77.017, Doktora programlarına kabul edilen öğrencilerin ALES puan ortalaması güz döneminde 74.48, bahar döneminde 71.391'dir.

Akademik personel sayısı 4 Profesör, 4 Doçent, 9 Yardımcı Doçent, 8 Araştırma Görevlisi, 2 Uzman olmak üzere 27'dir. Ayrıca 1 Yabancı Uzman Doktor 2013 yılında da görevine devam etmiştir. 2547 sayılı kanunun 40/a maddesine göre üniversite içinden 1 Profesör, 1 Doçent, 3 Yardımcı Doçent Enstitü'de görevlendirilmiş, Enstitü'den de 1 Profesör Üniversitenin diğer biriminde görevlendirilmiştir. İdari personel sayısı ise; 5 Genel idari, 3 Teknik Hizmetler sınıfı, 1 Yardımcı hizmetler sınıfında olmak üzere 9'dur. Şef kadrosunda 657 sayılı 1 personel 13/b-4 maddesine göre Enstitüde görevlendirilmiştir. Ayrıca, Enerji Anabilim Dalı ve Enerji Teknolojisi Anabilim Dalı olmak üzere 2 Anabilim dalı mevcuttur.

**Madde Bağımlılığı, Toksikoloji ve İlaç Bilimleri Enstitüsü;** Türkiye'nin madde bağımlılığı alanında çalışan ilk Enstitüsü'dür. 30 Kasım 2007 tarihinde Bakanlar Kurulunun 2007/12957 sayılı kararı ile kurulmuştur.

Sağlık Bakanlığı, Adalet Bakanlığı, Milli Eğitim Bakanlığı, Emniyet Genel Müdürlüğü, Üniversiteler gibi kamu kurum ve kuruluşları ile işbirliği içinde olan BATI Enstitüsü, Trafikte Alkol ve Madde Kullanımı; Madde Bağımlılığı ve Denetimli Serbestlik Olgularında Tedavi; Madde Kullanımında Toksikolojik Analizler konularında çalışmalar yapmaktadır.

**Nükleer Bilimler Enstitüsü;** 1983 yılında kurulan Enstitü, 2012-2013 Eğitim-Öğretim yılına 94 öğrenci üzerine 13 yeni kayıtlı öğrenci olarak toplam 107 öğrenci ile başlamıştır. 2013 yılında mezun olan öğrenci sayımız, 19'u yüksek lisans, 10'u doktora olmak üzere toplam 29 olmuştur.

Enstitünün yüksek lisans ve doktora programlarına ağırlıklı olarak Fen ve Eğitim Fakültelerinin Fizik, Kimya, Biyoloji, Biyokimya, Eczacılık, Su Ürünleri ve Fen Bilgisi Bölümlerinden, Mühendislik Fakültelerinin de Fizik Mühendisliği, Kimya Mühendisliği, Metalurji ve Malzeme Mühendisliği, Ziraat Mühendisliği, Biyomühendislik, Çevre Mühendisliği, ve Nükleer Mühendisliği Bölümlerinden mezun öğrenciler başvurmaktadır. Enstitüde, Nükleer Bilimler Anabilim Dalı, Nükleer Teknoloji Anabilim Dalı ve Nükleer Uygulamalar Anabilim Dalı olmak üzere 3 Anabilim Dalı bulunmaktadır.

Enstitünün 2013 yılında akademik personel sayısı 33 olup, idari personel sayısı 7'dir.

Enstitüde, Nükleer Bilimler Anabilim Dalı, Nükleer Teknoloji Anabilim Dalı ve Nükleer Uygulamalar Anabilim Dalı olmak üzere 3 Anabilim Dalımız bulunmaktadır.

**Türk Dünyası Enstitüsü;** Türk Dünyasının tarihi gelişimini ve günümüzdeki kültürel, sosyal ve ekonomik durumunu incelemek, Türk Dünyasının çeşitli problemleri ve kültürel yapılarıyla ilgili araştırmalar yapmak, yüksek lisans ve doktora programları açmak, Türkiye'nin dünya konjonktürü içindeki yerinin kuvvetlendirilmesi için Türk Dünyasının potansiyel gücünün kullanılmasıyla ilgili öneriler sunmak ve çözümler üretmek, Türkiye Türkçesi'nin Türk Dünyasında yaygınlaştırılması ve ortak yazı dilinin kurulması konusunda kurslar açmak ve yayınlar yapmak gibi amaçlarla, faaliyetlerini sürdüren Türk Dünyası Araştırmaları Enstitüsü'nde halen 8 Profesör, 3 Doçent, 9 Yardımcı Doçent, 6 Araştırma Görevlisi, 2 Uzman, 7 Okutman ve 11 İdari Personel görev yapmaktadır.

Enstitü bünyesinde 6 anabilim dalı bulunmaktadır. Bunlar; Türk Halk Bilimi Anabilim Dalı, Türk Dünyası Edebiyatları Anabilim Dalı, Türk Dili ve Lehçeleri Anabilim Dalı, Türk Tarihi Anabilim Dalı, Türk Sanatı Anabilim Dalı, Türk Dünyası Sosyal, Ekonomik ve Siyasal ilişkiler Anabilim Dalıdır. Türk Dünyası Araştırmaları Enstitüsü'nde 2012-2013 öğretim yılında 7 Öğrenci yüksek lisansını, 9 Öğrenci doktora eğitimini tamamlamıştır. Ayrıca 83 Öğrenci yüksek lisans, 88 Öğrenci doktora eğitimini sürdürmektedir.



Türk Dünyası Araştırmaları Enstitüsü'nün bünyesinde kuruluşundan bu yana verilmeye başlanan Türkiye Türkçesi kurslarında başta Türk Dünyası Devlet ve Toplulukları olmak üzere dünyanın birçok ülkesinden gelen öğrenci, Türkiye Türkçesi öğrenimini görerek diploma ve sertifika alabilmektedir. Enstitünün süreli yayını olan "Türk Dünyası İncelemeleri Dergisi", 5. Sayısından itibaren "ulusal hakemli" bir dergi olarak yılda iki kez yayınlanmaktadır.

**Uluslararası Bilgisayar Enstitüsü;** 03 Temmuz 1992 tarih ve 3837 sayılı Kanununun 8.maddesinin (d) fıkrası ile kurulmuştur. 2012-2013 eğitim-öğretim yılı mevcut öğrenci sayısı 148 olup 9 öğrenci mezun olmuştur. Kadrolu akademik personel ile üniversite içi veya dışından birimde faaliyette bulunan toplam 21 akademik personel ve 16 idari personel bulunmaktadır. Enstitüde, Bilgisayar Bilimleri ve Bilgi Teknolojileri olmak üzere 2 anabilim dalı mevcuttur. Yüksek lisans ve doktora düzeylerinde Bilgi Teknolojileri Programı uygulanmaktadır. Ayrıca 2. Öğretimde "Bilgi Teknolojileri ve İnternet Güvenliği" Tezsiz Yüksek Lisans Programı güz döneminde açılmış ve devam etmektedir.

**Fen Bilimleri Enstitüsü;** 1982 yılında kurulmuştur. 2012- 2013 eğitim - öğretim yılı başındaki öğrenci sayısı 2928 olup, mezun olan öğrenci sayısı 406'dır. Yüksek lisans programlarına kabul edilen öğrencilerin ALES ortalaması: 75,885, Lisans mezuniyet not ortalaması: 74.07'dir. Doktora programlarına kabul edilen öğrencilerinin ALES ortalaması: 77,746, Lisans mezuniyet not ortalaması: 76,47, Yüksek Lisans Mezuniyet Ortalaması: 87.88'dir. Kadrolu akademik personel ile üniversite içi veya dışından birimde faaliyette bulunan 9 akademik ve 9 idari personel ile hizmet vermektedir.

**Sağlık Bilimleri Enstitüsü;** 20 Temmuz 1982 tarihinde yürürlüğe giren Yükseköğretim Kurumları Teşkilatı hakkındaki 41. Kanun Hükmünde Kararname ile kurulmuştur. Enstitünün amacı; Sağlık Bilimlerine dayalı Yüksek Lisans ve Doktora öğretimini, 2547 Sayılı Yükseköğretim Kanununun amaç ve ilkeleri doğrultusunda ve Lisansüstü Eğitim-Öğretim Enstitülerinin Teşkilat ve İşleyiş Yönetmeliği ile Lisansüstü Eğitim ve Öğretim Yönetmeliği hükümleri çerçevesinde yürütmektir.

Yukarıda anılan teşkilat yönetmeliğinin 5.madde (a) fıkrasına göre Tıp Fakültesi, Diş Hekimliği Fakültesi, Eczacılık Fakültesi, Madde Bağımlılığı - Toksikoloji ve İlaç Bilimleri Enstitüsü, Hemşirelik Fakültesi, Beden Eğitimi ve Spor Yüksek Okulu ve İzmir Atatürk Sağlık Yüksek Okulu'nun anabilim dalları lisansüstü öğretim bakımından Sağlık Bilimleri Enstitüsünün anabilim dallarıdır.

Sağlık Bilimleri Enstitüsünün bünyesinde toplam 57 anabilim dalında; 45 doktora, 51 tezli yüksek lisans, 7 tezsiz yüksek lisans olmak üzere toplam 103 programda lisansüstü eğitim yapılmaktadır. 758 lisansüstü öğrencisi bulunan Enstitü, 2013 yılında 89 mezun vermiştir.

**Sosyal Bilimler Enstitüsü;** 1982 yılında kurulan enstitüde, sosyal ve insani bilimlere dayalı 29 Anabilim Dalında 61 programda yüksek lisans, 51 programda doktora, 16 programda tezsiz yüksek lisans (ikinci öğretim) öğretimleri yürütülmektedir. 3352 lisansüstü öğrencisi bulunan enstitü, 2013 yılında 385 mezun vermiştir. Eğitim-öğretim faaliyetleri Enstitü dışından sağlanan 261 öğretim üyesi ile idari işler de 9 idari personelle yürütülmektedir.

## UYGULAMA VE ARAŞTIRMA MERKEZLERİ

Üniversitede 28 adet Uygulama ve Araştırma Merkezi bulunmakta olup söz konusu merkezleri aşağıda listelenmiştir.

1. Aile Planlaması ve Kısırlık (İnfertilite) Uygulama ve Araştırma Merkezi
2. Atatürk İlkeleri ve İnkılap Tarihi Uygulama ve Araştırma Merkezi
3. Avrupa Dilleri ve Kültürleri Uygulama ve Araştırma Merkezi
4. Beyin Araştırmaları Uygulama ve Araştırma Merkezi
5. Bilgi ve İletişim Teknolojileri Uygulama ve Araştırma Merkezi
6. Bilim Teknoloji Uygulama ve Araştırma Merkezi
7. Botanik Bahçesi ve Herbaryum Uygulama ve Araştırma Merkezi
8. Çevre Sorunları Uygulama ve Araştırma Merkezi
9. Çocuk ve Ergen Alkol Madde Bağımlılığı Uygulama ve Araştırma Merkezi
10. Engelli Çocuklar Rehabilitasyon ve Eğitim Parkı Uygulama ve Araştırma Merkezi
11. Gözlemevi Uygulama ve Araştırma Merkezi
12. HIV / AIDS Uygulama ve Araştırma Merkezi
13. İlaç Geliştirme ve Farmakokinetik Uygulama ve Araştırma Merkezi
14. İzmir Araştırmaları Uygulama ve Araştırma Merkezi
15. Kadın Sorunları Uygulama ve Araştırma Merkezi
16. Kanserle Savaş Uygulama ve Araştırma Merkezi
17. Kaynak Teknolojisi Eğitim, Muayene Uygulama ve Araştırma Merkezi
18. Organ Nakli Uygulama ve Araştırma Merkezi
19. Palyatif Bakım Uygulama ve Araştırma Merkezi
20. Sağlık Uygulama ve Araştırma Merkezi (Hastane)
21. Sualtı Uygulama ve Araştırma Merkezi
22. Sürekli Eğitim Merkezi
23. Stratejik Araştırmalar Merkezi
24. Tabiat Tarihi Uygulama ve Araştırma Merkezi
25. Tekstil ve Konfeksiyon Uygulama ve Araştırma Merkezi
26. Tohum Teknolojisi Uygulama ve Araştırma Merkezi
27. Çocuk Eğitimi Uygulama ve Araştırma Merkezi
28. Ölçme ve Değerlendirme Uygulama ve Araştırma Merkezi

Yukarıda belirtilen merkezleri, üniversitede halen faaliyet gösteren bölümler ve bu bölümlerde uygulanmakta olan lisans ve/veya lisansüstü programlara akademik destek sağlamakla birlikte, gerek laboratuvarları gerek akademik alt yapıları ile özelde üniversiteye genelde ise topluma yönelik hizmet ve faaliyetlerde bulunmaktadır.

## BÖLÜMLER

**Atatürk İlkeleri ve İnkılap Tarihi Bölümü:** Üniversitenin birinci sınıflarında 2547 Sayılı Yüksek Öğretim Kanunu'nun 5/i maddesi uyarınca okutulması zorunlu ortak derslerden biri olan Atatürk İlkeleri ve İnkılap Tarihi Dersi'nin yürütülmesi ve Atatürkçü düşüncüyü, Atatürk İlke ve İnkılaplarını bilimsel yollardan araştırmak, yaymak ve tanıtmak amacıyla konferans, seminer ve paneller düzenlenmesi ve bilimsel yayınlar yapılması amacı ile 1983 yılında kurulmuştur.

**Türk Dili Bölümü:** 2547 sayılı yasanın 5/i maddesine göre okutulması zorunlu görülen "Türk Dili" dersinin üniversiteye bağlı tüm fakülte ve yüksekokul öğrencilerine okutmak amacıyla 1983 yılında, Ege Üniversitesi Rektörlüğü'ne bağlı bir birim olarak kurulmuştur.

Üniversitede faaliyet gösteren diğer bölümler ise; Güzel Sanatlar Bölümü, Beden Eğitimi Bölümü ve Enformatik Bölümü'dür.

## 1.2. İDARİ BİRİMLER

Üniversitenin idari birimleri; Genel Sekreterlik, 8 adet Daire Başkanlığı, Hukuk Müşavirliği, Döner Sermaye İşletme Müdürlüğü, Üniversite Hastanesi Baş Müdürlüğü, merkez hizmetlerin yürütüldüğü 4 adet şube müdürlüğü ile eğitim birimleri yönetim organları içinde yer alan fakülte, yüksekokul ve enstitü sekreterliklerinden oluşmakta ve idari hizmetlerimiz bu birimler tarafından yerine getirilmektedir.

Denetim birimi olarak da İç Denetim Birimi, idari birimler içerisinde yer almaktadır.

**Genel Sekreterlik;** Üniversite idari teşkilatının en üst yapılanmasıdır. Üniversitede Genel Sekretere yardımcı olmak üzere 2 genel sekreter yardımcısı görev yapmaktadır. Genel Sekreter, Üniversite idari teşkilatında bulunan birimlerin verimli, düzenli ve uyumlu şekilde çalışmasını sağlamak, Üniversite Senatosu ve Yönetim Kuruluna raportörlük yapmak, Rektörlüğün basın, halkla ilişkiler, protokol, tören işlerini düzenlemek ve Rektörlük yazışmalarını yapmakla görevlidir.

**Bilgi İşlem Daire Başkanlığı;** 13 idari, 1 akademik, 5 teknik hizmetler ve 1 yardımcı hizmetler olma üzere toplam 21 personelle hizmet veren başkanlık, Üniversitenin tüm akademik ve idari birimlerinin yazılım, donanım, bilgisayar arızaları ve ağ bağlantısı ile ilgili talep ve isteklerini yerine getirmektedir.

**Hukuk Müşavirliği;** Üniversitenin çalışanlar, öğrenciler, diğer kişi ve kurumlarla olan anlaşmazlık ve uyuşmazlıklarında adli ve idari mercilerde Üniversitenin haklarını savunmak, alacaklarını tahsil etmek, Üniversitemizin tasarruflarının yürürlükteki kanunlara uygun olarak icrasında ve diğer benzeri işlerde hukuki danışmanlığını yapmak, disiplin ve ceza soruşturmaları ile ilgili işlem ve yazımları yapmak, hukuki mütalaa vermekle görevli bir birimdir. Hukuk Müşavirliğinde 2013 yılında Genel İdari Hizmetler kadrosu sınıfında 1 Hukuk Müşaviri Vekili, Avukatlık Hizmetleri Sınıfında toplam 10 avukat, Genel İdari Hizmetler Sınıfında 6 Memur, 5 Bilgisayar İşletmeni, 1 Teknisyen, 2 Hizmetli bulunmaktadır.

**İdari ve Mali İşler Daire Başkanlığı;** Rektörlük ve bağlı birimler ile Merkezler ve Daire Başkanlıklarının ihtiyacı olan malzeme ve hizmetlerin satın alınması, temizlik, ısıtma, güvenlik, ulaştırma, elektrik, su vb. destek hizmetlerinin sağlanması, taşınır kayıt ve kontrol işlemlerinin yapılması, BAP, DPT, TÜBİTAK, AB ve SANTEZ projelerine ilişkin işlemlerin yürütülmesi, üniversiteye gelen ve birimler tarafından cevaplandırılması gereken yazılarla, bilgilendirme yazılarının ilgili birimlere resmi yazı ile iletilmesi ayrıca üniversite genel evrak kayıt işlemlerinin ve Üniversite Sivil Savunma İşlerinin yürütülmesi Başkanlığın görevidir. Birimde 57 idari personel görev yapmaktadır.

**Kütüphane ve Dokümantasyon Daire Başkanlığı;** Daire Başkanlığı; zengin bilgi kaynakları ve elektronik kaynaklardan yararlanma imkanları ile birlikte kütüphaneler arası belge sağlama ve diğer gelişmiş kütüphanecilik hizmetlerini, üniversitemiz ve taleplilerin kitap, belge vb. her türlü baskı materyali üretme ve yayinevi belgesi sayesinde tüm Türkiye’de talep edenlere ulaştırmada görevlidir.

Türkiye’deki büyük üniversite kütüphanelerinden biri olan Ege Üniversitesi Merkez Kütüphanesi’nde 200,688 basılı kitap, 103,896 elektronik kitap, 23.653 elektronik derginin yanında 42 adet veri tabanı bulunmaktadır. Hizmete sunulan yayınlar açık raf sistemi ile düzenlenmiş kütüphane araştırmacılarının kullanımına sunulmuştur. Aynı anda 1.800 kişinin yararlanabildiği kütüphane, 600 internet erişim noktasının yanı sıra kablosuz erişim (wireless) olanaklarına da sahiptir. Grup çalışma odası, bilgisayar salonu, 198 kişisel çalışma bölümü, 3 adet serbest okuma salonu, 6 kişisel kabinin bulunduğu multi-medya salonu, sesli kitap okuma stüdyosu ve 2 adet Multimedya Dil Eğitimi Laboratuvarının bulunduğu kütüphanede, görsel-işitsel materyaller koleksiyonu ve görme engellilere yönelik tarama-çevirme-braille çıktı verme-sesli kitap koleksiyonu hizmetleri de yer almaktadır. Ayrıca nadir eserler koleksiyonunda bulunan el yazması eserler dijital ortama aktarılmaktadır. Üniversite öğretim elemanları ve öğrencileri, elektronik bilgi kaynaklarına üniversite dışından da erişim sağlayabilmekte ve kaynakları tarayabilmektedir.

Başkanlığa bağlı basımevi atölyesinde ofset ve dijital tek renk ve renkli baskı cihazları ile her türlü kitap, poster ve belgeler üretilmektedir. Bu Hizmetlerimiz 23 İdari Personel, 2 Uzman Personel, 9 Teknik Personel, 8 Yardımcı Hizmetler sınıfında personel, 3 G. İşçi/1 İşçi, 27 Şirket Elemanı olarak toplam 73 personel ile yürütülmektedir.

**Öğrenci İşleri Daire Başkanlığı;** Ege Üniversitesi öğrencilerinin ilk kayıt, kayıt yenileme, kayıt dondurma, dosya hazırlama, kimlik, notların bilgisayara aktarılması, transkript, ders kayıt formu ve sınav listesi hazırlanması, katkı payı, harç, askerlik, kayıt silme ve mezuniyet işlemlerini yürütmekle görevlidir. Birimde 30 idari personel bulunmaktadır.

**Personel Daire Başkanlığı;** Resmi Gazetede 21.11.1983 tarihinde yayınlanan 124 sayılı Kanun Hükmünde Kararname ile birlikte aynı isimle kurulmuştur. Üniversitenin insan gücü planlaması ve personel politikasıyla ilgili çalışmalar yapmak, personel sisteminin geliştirilmesiyle ilgili önerilerde bulunmak, üniversite personelinin atama, özlük ve emeklilik işleriyle ilgili işlemleri yapmak, idari personelin hizmet öncesi ve hizmet içi eğitimi programlarını düzenlemek ve uygulamak, verilecek benzeri görevleri yapmakla görevlidir. Birimde 56 idari personel bulunmaktadır.

**Sağlık, Kültür ve Spor Daire Başkanlığı;** Üniversite öğrencilerinin, beden ve ruh sağlığını korumak, barınma, beslenme, çalışma, dinlenme ve ilgi alanlarına göre boş zamanlarını değerlendirmek, yeni ilgi alanları kazanmalarına imkan sağlayarak, gerek sağlık ve gerekse sosyal durumlarının iyileşmesine yeteneklerinin ve kişiliklerinin sağlıklı bir şekilde gelişmesine imkan verecek hizmetler sunmak ve onları ruhsal ve bedensel sağlıklarına özen gösteren bireyler olarak yetiştirmek, birlikte düzenli ve disiplinli çalışma, dinlenme ve eğlenme alışkanlıkları kazandırmakla görevlidir. Birimimizde 8 akademik, 67 idari ve 127(4/b, 4/c, işçi) diğer idari personel bulunmaktadır.

**Strateji Geliştirme Daire Başkanlığı;** 5018 sayılı Kamu Mali Yönetimi ve Kontrol Kanunu ile Bazı Kanun ve Kanun Hükmünde Kararnelerde Değişiklik Yapılmasına İlişkin 5436 sayılı Kanunun 15 inci maddesi gereğince 2006 yılında kurulmuş ve faaliyetlerine başlamıştır.

5018 sayılı Kamu Mali Yönetim ve Kontrol Kanunu'nun 60. Maddesinde ve ikincil mevzuatlarda yazılı görevler ile yönetim tarafından daire başkanlığına tevdi edilen diğer iş ve işlemleri yapmak ve yürütmekle görevlidir.

Daire başkanlığının görevleri ana hatları ile şöyledir;

Ege Üniversitesi'nin stratejik planını ve performans programını hazırlamak, performans ve kalite ölçütlerini geliştirmek, stratejik plan ve yıllık performans programına uygun olarak üniversite bütçesini ve yatırım programını koordine etmek, hazırlamak, finans programlarını hazırlamak, bütçe ve ödenek işlemlerini yürütmek ve sonuçlandırmak, üniversite gelirlerini tahakkuk ettirmek, gelir ve alacakların takip ve tahsil işlemlerini yürütmek, üniversite bütçesinden yapılacak her türlü muhasebe hizmetlerini yerine getirmek ve yürütülmesini sağlamak, üniversitenin faaliyet raporunu hazırlamak, üniversite mülkiyetinde ve kullanımında bulunan taşınır ve taşınmazlara ilişkin icmal cetvellerini düzenlemek, ön mali kontrol faaliyetlerini yürütmek, iç kontrol sisteminin kurulması, standartlarının uygulanması ve geliştirilmesi konularında çalışmalar yapmak, bilgi yönetim sistemi fonksiyonunun gerektirdiği işlemleri yapmak, çeşitli kurul ve komisyonların sekretarya işlerini yapmak, üniversite özdeğerlendirme raporunu hazırlamak, görev alanına giren konularda danışmanlık yapmak ve verilen diğer görevleri yürütmek.

**Yapı İşleri ve Teknik Daire Başkanlığı;** Üniversitenin tüm yerleşkesinde alt ve üst yapı ile ilgili faaliyetleri yürütmektedir. Bu faaliyetleri, misyon ve vizyonumuzda belirtilen kriterler göz önünde tutularak her dönemde daha da geliştirmeye çalışmaktadır. İdari Personel sayısı 74 kişidir.

**Döner Sermaye İşletme Müdürlüğü;** Bilimsel görüş vermek, proje hazırlamak, araştırma ve uygulama gibi hizmetlerde bulunmak, belirli bilimsel sonuçların uygulanmasını sağlamak, üniversite ile ona bağlı kurumlarda hasta muayene ve tedavisini, bunlarla ilgili tahlil ve araştırmaları yürütmek, faaliyet alanları ile sınırlı olarak mal ve hizmet üretiminde bulunmakla görevlidir.

**Üniversite Hastanesi Baş Müdürlüğü;** 1964 yılında kurulmuş olup, halen 187'si yoğun bakım olmak üzere 1816 yatağı ile sağlık hizmeti vermektedir. Verdiği sağlık hizmetinin büyüklüğü, SGK verilerine göre Türkiye'nin en büyük sağlık kurumu olmasını sağlamaktadır. Verdiği sağlık hizmeti, %25'i ayaktan %75'i ise yatan hasta geliri olarak bütçeye yansımıştır. Bu dağılım hastanemizin gerçek 3. basamak hizmetlerini vermekte olduğunun bir kanıtıdır.

Verdiği poliklinik hizmetlerinden yılda yaklaşık 1 milyon hasta yararlanmaktadır. Yatan hasta hizmetlerinden yararlanan hastaların sayısı ise yaklaşık yetmiş bin kişidir. Bu sağlık hizmetini veren Hastanemizi, başta Tıp Fakültesi öğrencileri ve asistanları olmak üzere, birçok Hemşirelik Fakültesi ve benzeri Meslek Yüksekokul öğrencileri de eğitim alanı olarak kullanmaktadır. Bunu da çok başarılı olarak yürütmektedir.

Tüm bu sağlık hizmetleri 500'ü öğretim üyesi olmak üzere 1000 doktor, 1400 hemşire ile yapılmaktadır. Hastanede toplam çalışan sayısı veri kayıt dahil 1500 işçi olmak üzere 5400 kişidir.

Teknolojisini geliştirmeye çalışan hastane tüm işlemlerini bilişim teknolojilerini kullanarak yapmaya çalışmaktadır. Bir çok süreç bilgisayar üzerine alınmıştır. Bunların başında yatan hastaların ilaç, malzeme isteğinin yapılması, tetkik isteği, malzeme yönetim sistemi, radyoloji görüntülerinin dağıtımı gelmektedir. Ayrıca, verilen sağlık hizmetinin kalitesini arttırmak ve vizyon ve misyona uyumlu halde devam ettirmek için uluslararası akredite olmak yönünde gerekli çalışmalar hızla devam etmektedir.

**İç Denetim Birimi:** Üniversitenin çalışmalarına değer katmak ve geliştirmek için kaynakların ekonomiklik, etkililik ve verimlilik esaslarına göre yönetilip yönetilmediğini değerlendirmek ve rehberlik yapmak, bağımsız nesnel güvence sağlamak ve danışmanlık faaliyetinde bulunmakla görevlidir. İç denetim biriminde 7 iç denetçi görev yapmaktadır

## MERKEZ BİRİMLER

**Basın ve Halkla İlişkiler Şube Müdürlüğü;** Ege Üniversitesi'nde halkla ilişkiler birimi ilk olarak 1994 yılında kurulmuş ve 2002 yılına kadar çalışmalarını bir çalışan ile yürütmüştür. Ancak üniversitenin giderek büyümesi, iç ve dış paydaşlar ile etkin, doğru ve çift yönlü iletişim kurulmasına yönelik gereksinimler, daha etkin çalışan bir halkla ilişkiler birimi ihtiyacını doğurmuştur. Bu doğrultuda Ege Üniversitesi Rektörlüğü Basın ve Halkla İlişkiler Müdürlüğü, Haziran 2002 tarihinde yeniden yapılandırılmıştır.

Ege Üniversitesi Basın ve Halkla İlişkiler Müdürlüğü, kurum içi ve dışı olmak üzere faaliyetlerini iki temel hedef kitleye yönelik yürütmektedir. Müdürlüğün iç hedef kitlesi; Ege Üniversitesi öğrencileri, akademik ve idari personelden oluşmaktadır. Basın ve Halkla İlişkiler Müdürlüğü'nün kurum içi çalışmalarda ön planda tutmakta olduğu hedef "Ege Üniversiteli olma bilinci" nin ve "aidiyet" duygusunun geliştirilmesidir. Kurum dışı hedef kitleye yönelik çalışmalarda ise Ege Üniversitesi'nin "olumlu imajını güçlendirme" ilkesinden hareket edilmektedir.

Müdürlük, misyonunu en etkin biçimde gerçekleştirmek üzere üç ana bölümde çalışmalarını yürütmektedir. Bu ana bölümler Halkla İlişkiler ve Tanıtım, Medya ile İlişkiler, Bilgi Edinme ve Lojistik Hizmetleri olup, bunlarla ilgili faaliyetler alanlarında uzmanlaşmış toplam yedi kişiden oluşan ekiple yürütülmektedir.

Halkla İlişkiler ve Tanıtım alanında kurumsal aidiyeti geliştirmeye yönelik çok sayıda törensel ve geleneksel etkinlik gerçekleştirmekte, resmi tören ve programların yanı sıra söyleşi, konferans, konser ve benzeri sosyal-kültürel etkinlikler düzenlemekte, Üniversitemizin periyodik ve ses getiren büyük etkinliklerinden EgeArt Sanat Günleri, Ar-Ge ve Teknoloji Günleri gibi etkinlikleri ilgili birimlerle işbirliğinde düzenlemekte, üniversite tanıtım materyalleri hazırlamakta, elektronik posta sistemi ve LED ekran aracılığı ile kurum içi iletişim sağlanmakta, çeşitli sosyal sorumluluk kampanyalarını gerçekleştirilmekte, farklı birimler tarafından düzenlenen faaliyetlere destek verilmekte, enformasyon hizmetleri ve protokol takibi sağlanmaktadır.

Medya ile ilişkiler alanında Ege Üniversitesi'nin görsel arşivi oluşturulmakta, Ege Üniversitesi'nin haber/iletişim portalı yönetilmekte, "Egeden" dergisini yayına hazırlayan birimlerden biri olarak çalışılmakta, Üniversitenin medya takibi gerçekleştirilmekte, basın toplantıları düzenlenmekte ve basın bildirimleri hazırlanmaktadır.

Bilgi Edinme ve Lojistik Hizmetleri alanında ise Bilgi Edinme ve BİMER başvuruları yanıtlanmakta ve tüm lojistik hizmetler yürütülmektedir.

**Koruma ve Güvenlik Şube Müdürlüğü:** 5188 sayılı Özel Güvenlik Hizmetlerine Dair Kanun ve Yönetmeliği'nin verdiği görevleri ve Ege Üniversitesi Rektörlüğünce verilen diğer görevleri yapmakla yükümlü olan Koruma ve Güvenlik Şube Müdürlüğü, sorumluluk bölgesi olan Ege Üniversitesi Kampüsü ve diğer Ege Üniversitesi tesislerinde Türk Ceza Kanunu'na göre suç sayılan tüm olaylara müdahale etmek ve genel kolluğa bildirmekle yükümlüdür.

**Özel Kalem Şube Müdürlüğü:** Rektörün gerek telefon, gerekse yazışma ile ilgili verdiği emirleri yerine getirmekte; Rektöre gelen yazışmaları ilgili yerlere dağıtmakta ve koordinasyonu sağlamaktadır. Ayrıca; kurum içinden ve kurum dışından gelen misafir ve görevlilerin randevularını düzenleyerek aksaklıklara meydan verilmemesini sağlamaktadır.

Rektörün katılacağı Üniversite bünyesinde, il içinde, yurtiçi ve yurt dışında yapılacak olan toplantıları koordine etmek, Özel Kalem Müdürlüğünün görevleri arasındadır.

**Dış İlişkiler ve Avrupa Birliği Şube Müdürlüğü;** Kuruluşundan bu yana yurtdışı üniversiteleri ile işbirliği yapmaya başlayan Ege Üniversitesi uluslararası ilişkilerin geliştirilmesine ve çeşitlendirilmesine büyük önem vermektedir. Bu ilişkilerin daha düzenli yürütülebilmesi için 1992 yılında Genel Sekreterliğe doğrudan bağlı olup bir rektör yardımcısının sorumluluğunda çalışan “Dış İlişkiler Ofisi” olarak kurulmuştur.

Avrupa Birliği ile bütünleşme sürecinde Ege Üniversitesi olarak özellikle eğitim alanında üzerimize düşen yükümlülükler ve görevleri yerine getirmek ve Avrupa Birliği proje çalışmalarında Üniversite adına gerekli eşgüdüm ve koordinasyonu sağlamak, değişim programlarını yürütmek amacıyla Dış İlişkiler Bürosu; Kasım 2003 tarihinde Dış İlişkiler ve Avrupa Birliği Şube Müdürlüğü olarak yeniden örgütlenmiştir. Üniversitenin uluslararası ilişkileri 2003 yılından sonra Türkiye'nin Avrupa Birliği Eğitim ve Gençlik Programlarına katılımı ile yeni bir yön ve ivme kazanmıştır. Faaliyet alanı, ERASMUS programı üzerine yoğunlaşmıştır.

Dış İlişkiler ve AB Şube Müdürlüğünde 2 akademik, 8 idari personel görev yapmaktadır.





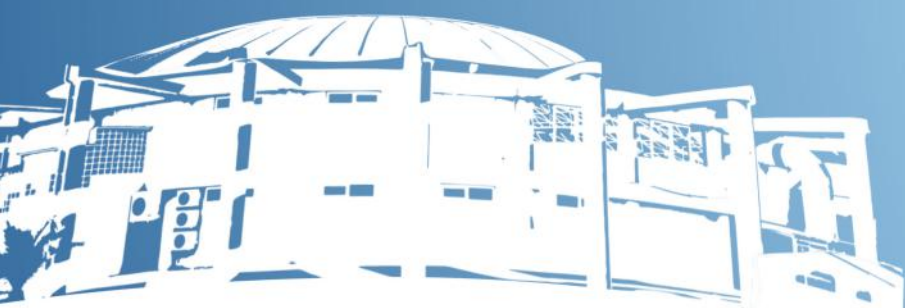



# GENEL BİLGİLER





## 2.1. YETKİ, GÖREV VE SORUMLULUKLAR

Ege Üniversitesi, 20 Mayıs 1955 tarihinde yayınlanan 6595 sayılı kanunla 9 Mart 1956 tarihinde, eğitim-öğretim hayatına başlamıştır.

Ülkemizdeki yükseköğretim kurumlarının yetki görev ve sorumlulukları öncelikle Anayasamızın 130'uncu maddesi ile hüküm altına alınmıştır. Anayasamızın bu maddesi ile Yükseköğretim Kurumlarının kuruluş ve organları, işleyişleri ve bunların seçimleri, görev, yetki ve sorumlulukları, denetimi vb. hususlar genel hatları ile düzenlenmiştir.

2547 sayılı Yükseköğretim Kanunu' nun 12'inci maddesinde ise, yükseköğretim kurumlarının görevleri ;

- Çağdaş uygarlık ve eğitim-öğretim esaslarına dayanan bir düzen içinde, toplumun ihtiyaçları ve kalkınma planları ilke ve hedeflerine uygun ve ortaöğretime dayalı çeşitli düzeylerde eğitim-öğretim, bilimsel araştırma, yayım ve danışmanlık yapmak,
- Kendi ihtisas gücü maddi kaynaklarını rasyonel, verimli ve ekonomik şekilde kullanarak, milli eğitim politikası ve kalkınma planları ilke ve hedefleri ile Yükseköğretim Kurulu tarafından yapılan plan ve programlar doğrultusunda, ülkenin ihtiyacı olan dallarda ve sayıda insan gücü yetiştirmek,
- Türk toplumunun yaşam düzeyini yükseltici ve kamu oyunu aydınlatıcı bilim verilerini söz, yazı ve diğer araçlarla yaymak,
- Örgün, yaygın, sürekli ve açık eğitimiMYOluya toplumun özellikle sanayileşme ve tarımda modernleşme alanlarında eğitilmesini sağlamak,
- Ülkenin bilimsel, kültürel, sosyal ve ekonomik yönlerde ilerlemesini ve gelişmesini ilgilendiren sorunlarını, diğer kuruluşlarla işbirliği yaparak, kamu kuruluşlarına önerilerde bulunmak suretiyle öğretim ve araştırma konusu yapmak, sonuçlarını toplumun yararına sunmak ve kamu kuruluşlarınca istenecek inceleme ve araştırmaları sonuçlandırarak düşüncelerini ve önerilerini bildirmek,
- Eğitim-öğretim seferberliği için de örgün, yaygın, sürekli ve açık eğitim hizmetini üstlenen kurumlara katkıda bulunacak önlemleri almak,
- Yörelerindeki tarım ve sanayinin gelişmesine ve ihtiyaçlarına uygun meslek elemanlarının yetişmesine ve bilgilerinin gelişmesine katkıda bulunmak, sanayi, tarım ve sağlık hizmetleri ile diğer hizmetleri ile hizmetlerde modernleşmeyi, üretimde artışı sağlayacak çalışma ve programlar yapmak, uygulamak ve yapılanlara katılmak, bununla ilgili kurumlarla işbirliği yapmak ve çevre sorunlarına çözüm getirici önerilerde bulunmak,
- Eğitim teknolojisini üretmek, geliştirmek, kullanmak, yaygınlaştırmak,
- Yükseköğretimin uygulamalı yapılmasına ait eğitim-öğretim esaslarını geliştirmek, döner sermaye işletmelerini kurmak, verimli çalıştırmak ve bu faaliyetlerin geliştirilmesine ilişkin gerekli düzenlemeleri yapmaktır,

şeklinde sayılmıştır.

Diğer yandan çeşitli mevzuatlarda yükseköğretim kurumlarına hükmedilen görev yetki ve sorumluluklar yerine getirilmektedir.

## 2.2. İDAREYE İLİŞKİN BİLGİLER

### 2.2.1. Fiziksel Yapı

Üniversite; 1 merkez, 7 çevre kampüsü ve diğer alanlar olmak üzere toplam **27.282.231** m<sup>2</sup> alana sahiptir. Bu alanların **21.621.486** m<sup>2</sup>'si Maliye Hazinesi, **86.545** m<sup>2</sup>'si Orman Bakanlığı, **3.114** m<sup>2</sup>'si Karşıyaka Belediyesi, **22.709** m<sup>2</sup>'si Kredi Yurtlar Kurumu, **3.620** m<sup>2</sup>'si ise Gaziemir Belediyesi tarafından tahsis edilmiş olmakla birlikte 2012 yılı içerisinde 1.964 m<sup>2</sup>'lik bir alanda Menemen Belediyesi tarafından üniversitemize tahsis edilmiştir. Ege Üniversitesi mülkiyetindeki alan ise **5.497.520** m<sup>2</sup>'dir.

Üniversite, Rektörlük ve bağlı birimler **64.773** m<sup>2</sup>, fakülteler **492.710** m<sup>2</sup>, enstitüler **15.214** m<sup>2</sup>, yüksek okullar **76.040** m<sup>2</sup>, kapalı spor alanları **27.962** m<sup>2</sup>, sosyal ve kültürel alanlar **59.326** m<sup>2</sup> olmak üzere toplam **736.025** m<sup>2</sup> kapalı alana sahiptir.

Üniversite kampüsünde; en son teknoloji ile donatılmış modern bir kütüphane ile kapalı yüzme havuzu, kapalı spor salonu, futbol, basketbol, mini-futbol, tenis kortları gibi spor tesisleri, sergi salonu ve 750 kişilik kapasiteyle Prof. Dr. Yusuf VARDAR - MÖTBE - Kültür Merkezi, büyük bir kısmı hizmete açılmış ve öğrencilerin barınma ihtiyaçlarını karşılayabilecekleri Öğrenci Köyü, kafeteryalar, öğrenci çarşısı, hipermarket, akademik personel ve öğrenciler için lokaller ve konukevi mevcuttur

Ayrıca merkez kampüsü dışında; Konak'ta Atatürk Kültür Merkezi, Çeşme, Urla ve Ödemiş' te yüksekokulları, Tire, Bergama, Bayındır ve Ödemiş'te meslek yüksekokulları, Urla, Menemen, Mordoğan, Çiğli ve Özdere'de uygulama ve eğitim merkezleri, Çeşme' de Ege Üniversitesi Çeşme Eğitim ve Dinlenme Tesisi, Kurudağ' da Rasathane, Özdere'de hem öğrencilerin hem personelin faydalandığı Yaz Kampi bulunmaktadır.

## 2013 Yılı Kamu Yatırım Projeleri Gerçekleşme ve Uygulama Sonuçları

### Eğitim Sektörü

#### 1) Çeşitli Ünitelerin Etüd Projesi

##### Uygulama Sonuçları:

Çeşitli Birimlerin Etüd Projesi kapsamında aşağıdaki projelerin ihaleleri yapılmıştır.

- EÜ Hemşirelik Fakültesi kompleksi mimari proje hizmet alımı işi (16.400 m<sup>2</sup> yeni bina)
- EÜ Elektrik Mühendisliği bölümü proje hizmet alımı işi (5.965 m<sup>2</sup> yeni bina)
- EÜ İktisadi ve İdari Bilimler Fakültesi proje hizmet alım işi (5800 m<sup>2</sup> yeni bina)

##### Gerçekleşmeler:

2014 yılında yapım ihalesi planlanan Hemşirelik Fakültesi, İktisadi ve İdari Bilimler Fakültesi ile Elektrik Mühendisliği bölümü yeni binalarının projeleri yapılmıştır.

#### 2) Derslikler

##### Uygulama Sonuçları:

Derslik ve Merkezi Birimler kapsamında, EÜ Derslikler ve Merkezi Birimler İnşaatı (Edebiyat Fakültesi, İletişim Fakültesi, Resim-İş Atölyesi, Su Ürünleri Fakültesi kısmı ile Merkezi Araştırma Laboratuvarı, Diş Hekimliği Fak. Ek Derslik Binası kısmı) 2012'de ihalesi yapılmıştır.

##### Gerçekleşmeler:

Derslikler ve Merkezi Birimler İnşaatı devam etmekte olup 3750 m<sup>2</sup> Su Ürünleri Fakültesi ek binası, 7000 m<sup>2</sup> toplam alana sahip Dericilik Mühendisliği+ Su Ürünleri Fakültesi binası tamamlanarak hizmete girmiştir.

### 3) Kampüs Altyapı

#### Uygulama Sonuçları:

2012 yılında I. Etap ve 2013 yılında II. Etap Kampus Alt Yapı İhaleleri yapılmıştır.

#### Gerçekleşmeler:

2012 yılında I. Etap ve 2013 yılında II. Etap yapılan ihaleler ile kampüs, hastane ve lojmanlar bölgesinde yapılan çalışmalar sonucunda yaklaşık 47.500 m<sup>2</sup> yollar ve otoparklar, 23.000 m<sup>2</sup> yaya yolları, 150.000 m<sup>2</sup> peyzaj alanları ve 2300m bisiklet yolu, Doğalgaz 4. Etabı, Kimya Mühendisliği kızgın yağ kazanları, kampüs çevre aydınlatması, trafolar, yağmursuyu drenaj, kampüs ve hastane kampüsü bölgelerinde pıssu-kanalizasyon bağlantıları, kazan daireleri işleri yapılmıştır.

### 4) Büyük Onarım

#### Uygulama Sonuçları:

2013 yılında büyük onarım kapsamında aşağıdaki onarımlar yapılmıştır;

Çeşitli Birimlerin Tadilat ve Onarımı kapsamında Rektörlük yeni güvenlik binası(21m<sup>2</sup>), İletişim Fakültesi C-D Blokların 4160 m<sup>2</sup> tadilat ve onarımı, Yabancı Diller YO'na biri yeni bina olmak üzere bay-bayan ve engelli WC'leri (toplam 130 m<sup>2</sup>) yapılmıştır.

Merkezi Birimler Tadilat ve Onarımı kapsamında Su Ürünleri Fakültesi Yeni Bina Ek imalatlar, Deney Hayvanları Lab. Binası (3155 m<sup>2</sup>) yapılmıştır.

Çeşitli Fakültelerin Laboratuvarlarının Tadilat ve Onarımı kapsamında yeni Su Ürünleri Fak-Deri Mühendisliği binası lab banko ve tezgahları ve tesisatının yapılması, Fen Fak. B blok lab. Banko ve tezgahları ve tesisatlarının yapılması yer almaktadır.

Rektörlüğe Bağlı Çeşitli Birimlerin tadilat ve onarımı kapsamında Kağıt Müzesi'nin bakım ve onarımı (650 m<sup>2</sup>), Bayındır MYO'ya yeni güvenlik binası (12m<sup>2</sup>) ve Ziraat Fakültesi Tohum Teknolojisi Laboratuvarının tadilatı (400m<sup>2</sup>) bulunmaktadır.

Eğitim ve İletişim Fakülteleri Tadilat ve Onarımı kapsamında, İletişim Fakültesi 4160 m<sup>2</sup> onarım işi, Eğitim Fakültesi'ne 512m<sup>2</sup> çelik çatı ile yeni kapalı alan ve G-H-I Bloklarda 6135m<sup>2</sup> alanda tadilat yapılmıştır.

Rektörlüğe Bağlı Muhtelif Birimlerin Tadilat ve Onarımı kapsamında, Rasathanede bir toplantı salonu(52m<sup>2</sup>), Fen Fak. Biyoloji Lab (49m<sup>2</sup>) tezgah ve bankoları, Süper İletken Sensör Lab. (47m<sup>2</sup>) tezgâh ve bankoları düzenlenmiştir.

Tıp Fakültesi'nde Mikrobiyoloji A.B.D. (1600kg'lık) yeni sedye asansörü, Tıbbi Mikrobiyoloji A.B.D.'na (650m<sup>2</sup>lik) yeni alan ve 1 no'lu öğrenci amfisi (210m<sup>2</sup>), Beyin ve Sinir Cerrahisi A.B.D. 1. ve 2. Katları (700m<sup>2</sup>), Dermatoloji A.B.D. muayene odaları (140m<sup>2</sup>) ve Halk Sağlığı A.B.D. 1. Ve 2. Kat (530m<sup>2</sup>) tadilatı yapılmıştır.

Gıda Mühendisliği Şarapçılık Pilot Tesisleri (97m<sup>2</sup>), Konservatuvar Çalgı-2 Cila Merkezi (19m<sup>2</sup>) ve Öğrenci İşleri (40m<sup>2</sup>), Ege MYO Uçak Teknolojisi Uçak Teknolojisi Programı Ahmet Eroğlu Tesisinde (56m<sup>2</sup>'lik) yeni Radyografi Laboratuvarı, Urla Denizcilik MYO'nda (1208m<sup>2</sup>) tadilat yapılmıştır.

Ayrıca Büyük Onarım kapsamında 4 ihale içinde toplam 18.588m<sup>2</sup> çatı tadilatı yapılmış ve Üniversitemize bağlı akademik ve idari birimlerin talepleri değerlendirmeye alınmıştır.

#### Gerçekleşmeler:

İhaleler kapsamında tüm işler tamamlanarak hizmete sunulmuştur.

## Spor Sektörü

### 1) Açık ve Kapalı Spor Tesisleri

#### Uygulama Sonuçları:

Açık ve Kapalı Spor Tesisleri iz proje olarak devam etmektedir.

#### Gerçekleşmeler:

Spor Tesisleri Tadilat ve Onarımı İşi kapsamında; Tıp Fakültesi bölgesinde (1296m<sup>2</sup>) Kapalı Tenis Kortu yapılmıştır. Ayrıca 3 adet açık tenis kortu (bir adeti duvar tenisi) yapılmıştır. Kampüs spor yapılarının çevre düzenlemeleri yapılmıştır.

## Sağlık Sektörü

### 1) Merkezi Ameliyathaneler Binası

#### Uygulama Sonuçları:

2012 yılında ihalesi yapılarak sözleşmeye bağlanmıştır.

#### Gerçekleşmeler:

EÜ Merkezi Ameliyathaneler Binasında ince inşaat imalatları devam etmektedir.

## Kültür Sektörü

### 1) Kadın Sorunları Araştırma Merkezi Onarımı

#### Uygulama Sonuçları:

Kadın Sorunları Araştırma Merkezi Onarımı kapsamında 2012 yılında ihalesine çıkmıştır. Ancak binanın inşaat yapım süreci 2013 yılına sarkmış ve tamamlanmıştır. Kadın Sorunları Merkezi ek binası ve müştemilatının onarımı 2014 yılında devam edecektir. Aynı proje numarası Kalkınma Bakanlığı ile yapılan görüşmeler sonucunda "Sarı Köşk Onarımı" adı altında 2014-2015 yılları arasında devam edecektir.

#### Gerçekleşmeler:

EÜ Kadın Sorunları Araştırma Merkezi Binası Tadilat ve Onarım İşi 2013 yılında tamamlanmıştır. Sarı Köşk için restorasyon projesi yapılmıştır.

Tüm birimlerdeki altyapı ve fiziksel olanakların standartlarla karşılaştırılması yapılarak önceliklere göre 2014-2018 dönemini kapsayan bir mekân iyileştirme ve dönüştürme planı oluşturularak Akademik ve İdari personelin çalışma mekânlarının çağdaş ve fiziksel standartlara ulaşması sağlanacaktır.

TABLO 1

## EGE ÜNİVERSİTESİ AÇIK ALANLARI

## EGE ÜNİVERSİTESİ BORNOVA KAMPÜSÜ YERLEŞİM SAHALARININ MÜLKİYET DURUMUNA GÖRE YÜZÖLÇÜMLERİ

YERLEŞİM SAHALARI	EGE ÜNİVERSİTESİ MÜL. TOPLAM ALAN (M <sup>2</sup> )	MALİYE HAZİNESİ MÜL. TOPLAM ALAN (M <sup>2</sup> )	KARŞIYAKA BELEDİYESİ TARAFINDAN TAHSİS EDİLEN ALAN (M <sup>2</sup> )	MENEMEN BELEDİYESİ TARAFINDAN TAHSİS EDİLEN ALAN (M <sup>2</sup> )	ORMAN BAKANLIĞI TARAFINDAN TAHSİS EDİLEN ALAN (M <sup>2</sup> )	KREDİ YURTLAR KURUMU TARAFINDAN TAHSİS EDİLEN ALAN (M <sup>2</sup> )	EGE ÜNİVERSİTESİ MÜLKİYETİNDE OLUŞAN KURUMUNUN TAHSİS EDİLEN ALAN (M <sup>2</sup> )	GAZİEMİR BELEDİYESİ TARAFINDAN TAHSİS EDİLEN ALAN (M <sup>2</sup> )	TOPLAM (M <sup>2</sup> )
BORNOVA-KAZIMDIRİK	587.091	240.768	-	-	-	-	-	-	827.859
BORNOVA-ERZENE	922.741	984.456	-	-	-	22.709	-	-	1.929.906
LOJMANLAR SAHASI (ERZENE)	536.838	-	-	-	-	-	-	-	536.838
BORNOVA-ERZENE	-	-	-	-	-	-	45.273	-	45.273
<b>TOPLAM (A)</b>	<b>2.046.670</b>	<b>1.225.224</b>	<b>-</b>	<b>-</b>	<b>-</b>	<b>22.709</b>	<b>45.273</b>	<b>-</b>	<b>3.339.876</b>
<b>EGE ÜNİVERSİTESİ BORNOVA KAMPÜSÜ DIŞINDAKİ YERLEŞİM SAHALARININ MÜLKİYET DURUMUNA GÖRE YÜZÖLÇÜMLERİ</b>									
ÇEŞME MESLEK YÜKSEKOKULU	-	207.018	-	-	-	-	-	-	207.018
ÇEŞME ÇİFTLİK	-	3.434	-	-	-	-	-	-	3.434
MORDOĞAN	7.746	279.040	-	-	-	-	-	-	286.786
MENEMEN	3.375.412	19.428.603	-	1.964	-	-	-	-	22.805.979
URLA-İSKELE	8.840	4.489	-	-	-	-	-	-	13.329
URLA-ÖZBEK	-	57.800	-	-	-	-	-	-	57.800
ÖZDERE-KURUKEMER	-	30.000	-	-	-	-	-	-	30.000
BERGAMA MESLEK YÜKSEKOKULU	-	139.662	-	-	-	-	-	-	139.662
TİRE KUTSAN MESLEK YÜKSEKOKULU	2.453	5.680	-	-	-	-	-	-	8.133
ÖDEMiŞ MESLEK YÜKSEKOKULU	4.708	203.138	-	-	-	-	-	-	207.846
ÖDEMiŞ BOZDAĞ	6.110	-	-	-	-	-	-	-	6.110
ALIAĞA (BERGAMA MESLEK YÜKSEKOKULU)	-	33.117	-	-	-	-	-	-	33.117
AKSARAY-EREĞLİ KAPI	-	4.281	-	-	-	-	-	-	4.281
ATATÜRK KÜLTÜR MERKEZİ	1.936	-	-	-	-	-	-	-	1.936
BAYINDIR MESLEK YÜKSEKOKULU	41.925	-	-	-	-	-	-	-	41.925
MANİSA TURGUTALP YAYLASI	1.720	-	-	-	-	-	-	-	1.720
EGEBAM	-	-	3.114	-	-	-	-	-	3.114
RASATHANE (PINARBAŞI)	-	-	-	-	86.545	-	-	-	86.545
GAZİEMİR (EGE MYO- HAVACILIK)	-	-	-	-	-	-	-	3.620	3.620
<b>TOPLAM (B)</b>	<b>3.450.850</b>	<b>20.396.262</b>	<b>3.114</b>	<b>1.964</b>	<b>86.545</b>	<b>0,00</b>	<b>45.273</b>	<b>3.620</b>	<b>23.942.355</b>
<b>GENEL TOPLAM (A+B)</b>	<b>5.497.520</b>	<b>21.621.486</b>	<b>3.114</b>	<b>1.964</b>	<b>86.545</b>	<b>22.709</b>	<b>45.273</b>	<b>3.620</b>	<b>27.282.231</b>

TABLO 2

## EGE ÜNİVERSİTESİ AÇIK ALANLARI

## EGE ÜNİVERSİTESİ BORNOVA KAMPÜSÜ YERLEŞİM SAHASI İÇERİSİNDEKİ DİĞER KURUMLARA AİT TAŞINMAZLARIN MÜLKİYET DURUMUNA GÖRE YÜZÖLÇÜMLERİ

YERLEŞİM SAHALARI	KRD.YUR.KUR MÜLKİYETİNDEKİ TOPLAM ALAN (m <sup>2</sup> )	MALİYE HAZİNESİ MÜLKİYETİNDEKİ TOPLAM ALAN (m <sup>2</sup> )	EÜ YARDIM DERNEĞİNE AİT TAŞINMAZLAR (m <sup>2</sup> )	ETİBANK MÜLKİYETİNDEKİ TOPLAM ALAN (m <sup>2</sup> )	BORNOVA BELEDİYESİ MÜLKİYETİNDEKİ TOPLAM ALAN (m <sup>2</sup> )	TOPLAM (m <sup>2</sup> )
BORNOVA-ERZENE	160.735		574			161.309
LOJMANLAR SAHASI (ERZENE)		668		200	135	1.003
<b>TOPLAM</b>	<b>160.735</b>	<b>668</b>	<b>574</b>	<b>200</b>	<b>135</b>	<b>162.312</b>

TABLO 3

## EGE ÜNİVERSİTESİ KAPALI ALANLARI

BİRİM	ALAN (m <sup>2</sup> )
REKTÖRLÜK VE BAĞLI BİRİMLER (Rektörlük, Genel Sekreterlik, Daire Başkanlıkları, Merkez Birimler, Hastane hariç Uygulama ve Araştırma Merkezleri, Rektörlüğe Bağlı Bölümler ve bu birimlere ait atölye, matbaa vb. yerler)	64.773
FAKÜLTELER	492.710
YÜKSEKOKULLAR	76.040
ENSTİTÜLER	15.214
KAPALI SPOR ALANLARI	27.962
SOSYAL VE KÜLTÜREL ALANLAR	59.326
<b>TOPLAM</b>	<b>736.025</b>



## KAPALI ALANLARIN ORANSAL DAĞILIMI

- Rektörlük ve Bağlı Birimler
- Yüksekokullar
- Kapalı Spor Alanları
- Fakülteler
- Enstitüler
- Sosyal ve Kültürel Alanlar

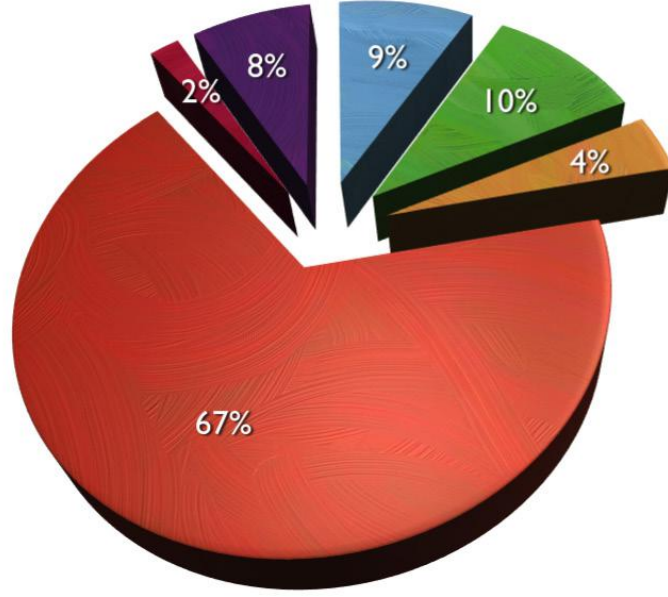

TABLO 4

### TELEFON VE FAKS SAYILARI

TEL HAT SAYISI	ABONELİK ŞEKLİ*			KULLANIM YERİ			FATURANIN ÖDENME ŞEKLİ		
	TELEFON	TELEFON+FAKS	FAKS	ŞEHİR İÇİ	ŞEHİRLER ARASI	MİLLETLER ARASI	BÜTÇE	DÖNER SERMAYE	DİĞER
450	334	35	81	450	264	186	292	73	85

\*Türk Telekom faturasında geçen abonelik şekli



## 2.2.2. Örgüt Yapısı

Ege Üniversitesinin yönetim ve organizasyonu 2547 sayılı Yükseköğretim Kanunu hükümlerine göre belirlenmiştir. Üniversitenin yönetim organları Rektör, Üniversite Senatosu ve Üniversite Yönetim Kurulu'ndan oluşur.

### Rektör

Devlet üniversitelerinde rektör, profesör akademik unvanına sahip kişiler arasından görevdeki rektörün çağrısı ile toplanacak üniversite öğretim üyeleri tarafından seçilecek adaylar arasından Cumhurbaşkanınca atanır. Rektörün süresi 4 yıldır. Süresi sona erenler aynı yöntemle yeniden atanabilirler. Ancak iki dönemden fazla rektörlük yapılamaz. Rektör, üniversite veya yüksek teknoloji enstitüsü tüzel kişiliğini temsil eder. Rektör adayı seçimleri gizli oyla yapılır. Oy veren her öğretim üyesi oy pusulasına yalnız bir isim yazabilir. Birinci toplantıda öğretim üyelerinin en az yarısının hazır bulunması şarttır. Bu sağlanmadığı takdirde toplantı 48 saat ertelenir ve nisap aranmaksızın seçime geçilir. Bu toplantıda en çok oy alan 6 kişi aday olarak seçilmiş sayılır. Yükseköğretim Genel Kurulunun bu adaylar arasından seçeceği üç kişi Cumhurbaşkanlığına sunulur. Cumhurbaşkanı, bunlar arasından birini seçer ve rektör olarak atar. Yeni kurulan üniversitelere rektör adayı olarak başvuran profesörler arasından Yükseköğretim Genel Kurulunun seçeceği üç aday Cumhurbaşkanlığına sunulur. Cumhurbaşkanı, bunlar arasından birini seçer ve rektör olarak atar. Vakıflarca kurulan üniversitelerde rektör adaylarının seçimi ve rektörün atanması ilgili mütevelli heyet tarafından yapılır.

Rektörlerin yaş haddi 67 yaşdır. Ancak rektör olarak atanmış olanlara görev süreleri bitinceye kadar yaş haddi aranmaz.

Rektör, çalışmalarında kendisine yardım etmek üzere, üniversitesinin aylıklı profesörleri arasından en çok üç kişiyi rektör yardımcısı olarak seçer.

Rektör yardımcıları, rektör tarafından beş yıl için atanır.

Rektör, görevi başında olmadığı zaman yardımcılarının birisini yerine vekil bırakır. Rektör görevi başından iki haftadan fazla uzaklaştığında Yükseköğretim Kuruluna bilgi verir. Göreve vekâlet altı aydan fazla sürerse yeni bir rektör atanır.

### Görev, yetki ve sorumlulukları:

- Üniversite kurullarına başkanlık etmek, yükseköğretim üst kuruluşlarının kararlarını uygulamak, üniversite kurullarının önerilerini inceleyerek karara bağlamak ve üniversiteye bağlı kuruluşlar arasında düzenli çalışmayı sağlamak,
- Her eğitim-öğretim yılı sonunda ve gerektiğinde üniversitesinin eğitim-öğretim, bilimsel araştırma ve yayım faaliyetleri hakkında Üniversitelerarası Kurula bilgi vermek,
- Üniversitenin yatırım programlarını, bütçesini ve kadro ihtiyaçlarını, bağlı birimlerinin ve üniversite yönetim kurulu ile senatonun görüş ve önerilerini aldıktan sonra hazırlamak ve Yükseköğretim Kuruluna sunmak,
- Gerekli gördüğü hallerde üniversiteyi oluşturan kuruluş ve birimlerde görevli öğretim elemanlarının ve diğer personelin görev yerlerini değiştirmek veya bunlara yeni görevler vermek,
- Üniversitenin birimleri ve her düzeydeki personeli üzerinde genel gözetim ve denetim görevini yapmak,
- Bu kanun ile kendisine verilen diğer görevleri yapmaktır.

Üniversitenin ve bağlı birimlerin öğretim kapasitesinin rasyonel bir şekilde kullanılmasında ve geliştirilmesinde, öğrencilere gerekli sosyal hizmetlerin sağlanmasında, gerektiği zaman güvenlik önlemlerinin alınmasında, eğitim-öğretim, bilimsel araştırma ve yayım faaliyetlerinin devlet kalkınma planı, ilke ve hedefleri doğrultusunda planlanıp yürütülmesinde, bilimsel ve idari gözetim ve denetimin yapılmasında ve bu görevlerin alt birimlere aktarılmasında, takip ve kontrol edilmesinde ve sonuçlarının alınmasında birinci derecede yetkili ve sorumludur.

## Senato

Ege Üniversitesi'nin en yüksek karar verme organı Üniversite Senatosu'dur. Üniversite'nin yapılanmasında Senato önemli bir görev üstlenmektedir.

Rektör, üniversitenin genel şartları ve gelişiminden sorumlu olsa da ve üniversite içinde en fazla yetkiye sahip bulunsa da senato ve YÖK önünde nihai sorumluluk taşımaktadır. Üniversite Senatosu'na bağlı Bilimsel Araştırmalar, Mevzuat, Eğitim olmak üzere üç komisyon bulunmaktadır. Gerekli gördüğü alanlarda Senato'nun komisyon oluşturma yetkisi bulunmaktadır.

### **Kuruluş ve işleyişi:**

Senato, rektörün başkanlığında, rektör yardımcıları, dekanlar ve her fakülteden fakülte kurullarınca üç yıl için seçilecek birer öğretim üyesi ile rektörlüğe bağlı enstitü ve yüksekokul müdürlerinden teşekkül eder.

Senato, her eğitim-öğretim yılı başında ve sonunda olmak üzere yılda en az iki defa toplanır.

Rektör gerekli gördüğü hallerde senatoyu toplantıya çağırır.

### **Görevleri:**

Senato, Üniversitenin akademik organı olup aşağıdaki görevleri yapar:

- Üniversitenin eğitim-öğretim, bilimsel araştırma ve yayım faaliyetlerinin esasları hakkında karar almak,
- Üniversitenin bütününe ilgilendiren kanun ve yönetmelik taslaklarını hazırlamak veya görüş bildirmek,
- Rektörün onayından sonra Resmi Gazete'de yayımlanarak yürürlüğe girecek olan üniversite veya üniversitenin birimleri ile ilgili yönetmelikleri hazırlamak,
- Üniversitenin yıllık eğitim-öğretim programını ve takvimini inceleyerek karar bağlamak,
- Bir sınava bağlı olmayan fahri akademik unvanlar vermek ve fakülte kurumlarının bu konudaki önerilerini karara bağlamak,
- Fakülte kurulları ile rektörlüğe bağlı enstitü ve yüksekokul kurullarının kararlarına yapılacak itirazları inceleyerek karara bağlamak,
- Üniversite yönetim kuruluna üye seçmek,
- Bu kanunla kendisine verilen diğer görevleri yapmaktır.

## Üniversite Yönetim Kurulu

Üniversite Senatosu ile yatay organizasyonda yer alan Üniversite Yönetim Kurulu, Üniversite'nin ikinci üst düzey karar organını oluşturmaktadır.

### **Kuruluş ve işleyişi:**

Üniversite yönetim kurulu; rektörün başkanlığında dekanlardan, üniversiteye bağlı değişik öğretim birim ve alanlarını temsil edecek şekilde senatoca dört yıl için seçilecek üç profesörden oluşur.

Rektör gerektiğinde yönetim kurulunu toplantıya çağırır.

Rektör yardımcıları oy hakkı olmaksızın yönetim kurulu toplantılarına katılabilirler.

### **Görevleri:**

Üniversite yönetim kurulu idari faaliyetlerde rektöre yardımcı bir organ olup aşağıdaki görevleri yapar.

- Yükseköğretim üst kuruluşları ile senato kararlarının uygulanmasında belirlenen plan ve programlar doğrultusunda rektöre yardım etmek,
- Faaliyet plan ve programlarının uygulanmasını sağlamak; üniversiteye bağlı birimlerin önerilerini dikkate alarak yatırım programını, bütçe tasarısı taslağını incelemek ve kendi önerileri ile birlikte rektörlüğe sunmak,
- Üniversite yönetimi ile ilgili Rektörün getireceği konularda karar almak,
- Fakülte, enstitü ve yüksekokul yönetim kurullarının kararlarına yapılacak itirazları inceleyerek kesin karara bağlamak.
- Bu kanun ile verilen diğer görevleri yapmaktır.

Ayrıca Ege Üniversitesi'nde 14 Fakülte, 7 Yüksek Okul, 8 Meslek Yüksek Okulu, 9 Enstitü, 28 Uygulama ve Araştırma Merkezi ve 5 Bölüm bulunmaktadır.

**Fakülte Organları;** Dekan, Fakülte Kurulu ve Fakülte Yönetim Kurulundan,

**Enstitü Organları;** Enstitü Müdürü, Enstitü Kurulu ve Enstitü Yönetim Kurulundan,

**Yüksekokul Organları;** Yüksekokul Müdürü, Yüksekokul Kurulu ve Yüksekokul Yönetim Kurulundan oluşur.

Üniversite idari yapısı ise, rektöre bağlı bir genel sekreter, daire başkanlıkları, hukuk müşavirliği, müdürlükler ve eğitim birimlerinde fakülte/yüksekokul/enstitü sekreterlikleri şeklinde teşkilatlandırılmıştır. Hizmet ve görevin özelliğine göre, 657 sayılı Devlet Memurları Kanun hükümleri gereğince çeşitli sınıf ve niteliklerde memur kadroları ile işçi kadrolarından oluşan personel istihdam edilmektedir.

### **2.2.3. Bilgi ve Teknolojik Kaynaklar**

Üniversitenin Bilgi İşlem Daire Başkanlığı tarafından, network bağlantıları, e-devlet kapsamındaki internet programlarının kurulumunun sağlanması, Üniversitenin tüm personeline e-posta adresi verilmesi ve takibi, Rektörlük ve bağlı birimlerin web sayfalarının hazırlanması ve güncellenmesi işlemleri yapılmaktadır.

Ege Üniversitesi, bilgisayar altyapısı bakımından uzun yıllardan beri yeni teknolojileri uygulamakta öncü olmuştur. Ege Üniversitesi kampüs ağı gigabit ethernet teknolojisi ile bağlıdır 10.000 'i aşkın bilgisayarı barındıran bu ağda, bilgi teknolojilerini kullanan birçok uygulama bulunmaktadır. Kampüs ağ alt yapısı, kampüs kullanıcılarının çeşitli bilgi sistemlerine ve internete ulaşmasını sağlamaktadır.

Evrak kayıt otomasyon, maaş otomasyon, taşınır kayıt otomasyonu, özlük otomasyon programlarıyla resmi yazışma ve personel işlemleri faaliyetleri gerçekleştirilmekte olup hız ve minimum hata sağlanmaktadır. Arşivleme konusunda bilişim sistemi oluşturulması planlanmaktadır.

Üniversitenin bütçe ve muhasebe işlemleri "e-bütçe" ve "say2000i" otomasyon sistemi üzerinden yürütülmekte olup tüm birimlerimizin yaptığı hizmet ve faaliyetlerin elektronik ortama alınması konusundaki çalışmalarımız yoğun bir şekilde devam etmektedir.

Öğretim süreçleri, öğrenci otomasyon sistemi ile desteklenmekte ve bu süreçlerde öğrenci memnuniyeti yüksek bir düzeye çıkarılmaya çalışılmaktadır. Öğrencilerin kayıt yenileme, harç işlemleri, notları ve diğer tüm şahsi bilgileri bu sistem üzerinden takip ve kontrol edilmektedir. Otomasyonda ihtiyaç duyulan yeni veri ve programlar sisteme eklenerek hizmete sunulmaktadır.

Lisansüstü öğretime yönelik olarak hazırlanan bilişim sistemi (Enstitü Bilgi Sistemi), lisansüstü öğrencilerin ve danışman öğretim üyelerinin yapmakla yükümlü oldukları birçok işlemi internet ortamında kolaylıkla yapmalarını sağlamıştır.

Ege Üniversitesi Bilgi ve İletişim Teknolojileri Uygulama ve Araştırma Merkezi (BİTAM), Odyovizüel Merkez, Network Yönetim Grubu, Uzaktan Eğitim Grubu ve Ege Üniversitesi Televizyonu olmak üzere dört bölümden oluşmaktadır. Ayrıca Ege Üniversitesi Radyosu (Radyo Ege Kampüsü)'nun faaliyetlerinin yürütülmesinde teknik ve idari yönden koordinasyonun sağlanmasından sorumludur.

Ege Üniversitesi'nde üretilen bilgiyi kamuoyu ile paylaşmak ve Ege Üniversitesi'ni tanıtmak amacıyla kurulan Radyo Ege Kampüsü ve Ege Üniversitesi Televizyonu 2013 yılında da yayınlarını kesintisiz sürdürmüştür. Her geçen gün bilinirliği artan bu yayın kuruluşlarının yayın kalitesini hem teknik hem de içerik açısından yükseltmek amacıyla çalışmalar sürdürülmektedir.

Ege Üniversitesi'nde uzaktan eğitim çalışmaları başlatan ilk birim olan BİTAM, Ege Üniversitesi Sosyal Bilimler Enstitüsü ile birlikte açtığı e-MBA, Lojistik Yönetimi, İktisat programlarına ek olarak Eğitim Programları ve Öğretim yüksek lisans programının da uzaktan eğitim altyapısının yürütülmesini üstlenmiş bulunmaktadır. Ege Üniversitesi'nin uzaktan eğitim sistemlerinin yönetilmesinden sorumlu birim olarak BİTAM, mevcut sistemlerin sağlıklı çalışması ve geliştirilmesi konusundaki çalışmalarına 2013 yılında devam etmiştir.

Ege Üniversitesi network altyapısının geliştirilmesi, network güvenliğinin sağlanması ve elektronik posta hizmetlerinin sağlanması alanlarında çalışan BİTAM Network Yönetim Grubu; 2013 yılında network altyapısının yenilenmesi, kablosuz ağ altyapısının yenilenmesi ve tek noktadan yönetilmesi için gerekli yatırımların yapılması, bant genişliğinin artırılması, network güvenliği alanında yatırımların yapılması ve elektronik posta hizmetleri için yeni bir sistem üzerinde çalışılması konularındaki çalışmalarına devam etmiştir.

Ege Üniversitesi Bilim Teknoloji Uygulama ve Araştırma Merkezi (EBİLTEM) tarafından, TTO projesi performans ölçütleri olan ve "Proje Performans Göstergeleri-PPG" listesinde yer verilen 53 PPG' nin anlık takibi ve raporlanması için özel bir program satın alınmıştır. Bu programlar sayesinde her bir PPG kapsamında yapılan faaliyetler anlık olarak sisteme rapor edilmekte, ilgili faaliyetlerin dokümantasyonu sağlanarak tüm çalışanlar bilgi sahibi olmakta ve raporlamanın da etkin, hızlı ve doğru bir şekilde yapılması sağlanabilmektedir. Yazılım ve program sayesinde performans göstergeleri kalem bazında, modül bazında ve bütün olarak görülebilmekte ve değerlendirme yapılabilmektedir. EÜ EBİLTEM-TTO aynı zamanda online bir proje yönetim sistemi kullanarak yapılan çalışmaların izlenmesini ve takibini sağlayarak birimler arasındaki iletişimi ve işbirliğini arttırmaktadır. Kullanılan sistem ile oluşturulan yapıda, bütün TTO süreçleri online olarak kurgulanmıştır. "Waterfall" yaklaşımı kullanılarak yapılandırılan sistemde araştırmacı toplantılarından başlanarak her aşamada ilgili veriler güncellenmekte ve süreç uzman personellerin ortak çalışmalarına olanak tanıyacak şekilde takip edilmektedir. Ayrıca bu yazılımlar sayesinde ilgili personele iş ataması yapılmakta ve bu atama tüm personel tarafından da takip edilebilmektedir.

Üniversitede, tüm öğrenci ve akademik personelin kullanımında 89 bilgisayar laboratuvarı, 384 bilimsel araştırma laboratuvarı ve 149 öğrenci laboratuvarı bulunmaktadır.

EÜ Tıp Fakültesi Hastanesinde, günlük hastane işlemleri (provizyon, kayıt, poliklinik hizmetleri, yataklı kurum işlemleri, tıbbi malzeme ve ilaç takibi, muhasebe vb.) Hastane Bilgi Yönetim Sistemi (HBYS) ve AYESA programları kullanılarak yürütülmektedir. Ayrıca, epikriz ve raporlama işlemlerinin idamesi için Hastane Bilgi İşlem Merkezi tarafından geliştirilen Hasta ve Rapor Takip Programı kullanılmaktadır. Bu iki sistem birbiri ile entegre ve uyum içinde çalışmaktadır. Bu sistem tüm Türkiye'de geçilen elektronik faturalama sistemine (MEDULA) uyumlu çalışmaktadır.

Ege Üniversitesi Merkez Kütüphanesi; zengin bilgi kaynakları, CD-ROM kütüphanesi, elektronik kaynaklardan yararlanma imkanları, kütüphaneler arası belge sağlama ve gelişmiş kütüphanecilik hizmetleri ile ülkemizin önemli üniversite kütüphanelerinden biridir.

Türkiye'deki büyük üniversite kütüphanelerinden biri olan Ege Üniversitesi Merkez Kütüphanesi'nde 200.688 basılı kitap, 103.896 elektronik kitap, 23.653 elektronik derginin yanında 42 adet veri tabanı bulunmaktadır. Hizmete sunulan yayınlar açık raf sistemi ile düzenlenmiş kütüphane araştırmacılarının kullanımına sunulmuştur. Aynı anda 1.800 kişinin yararlanabildiği kütüphane, 600 internet erişim noktasının yanı sıra kablosuz erişim (wireless) olanaklarına da sahiptir. Grup çalışma odası, bilgisayar salonu, 198 kişisel çalışma bölümü, 3 adet serbest okuma salonu, 6 kişisel kabinin bulunduğu multi-medya salonu, sesli kitap okuma stüdyosu ve 2 adet Multimedia Dil Eğitimi Laboratuvarının bulunduğu kütüphanede, görsel-ışitsel materyaller koleksiyonu ve görme engellilere yönelik tarama-çevirme-braille çıktı verme-sesli kitap koleksiyonu hizmetleri de yer almaktadır. Ayrıca nadir eserler koleksiyonunda bulunan el yazması eserler dijital ortama aktarılmaktadır. Üniversitemizin öğretim elemanları ve öğrencileri, elektronik bilgi kaynaklarına üniversite dışından da erişim sağlayabilmekte ve kaynakları tarayabilmektedir.

Kütüphanede, 2013 yılında **594.156** kullanıcıya hizmet verilmiştir. Ayrıca RFID (*Radyo dalgalarını kullanarak materyal takip etme*) süreli yayınlar ile kitaplık bölümü birleştirilerek yeni bir okuma salonu daha kazanılmıştır. Ege Üniversitesi dergilerinin tek bir yazılım (OJC) altında toplanarak Editöryal süreçlerinin online olarak yapılması sağlanmıştır.

Ege Üniversitesi Merkez Kütüphanede kayıt, ödünç verme ve kataloglama işlemleri Innopac kütüphane yazılımı kullanılarak elektronik ortamda yapılmaktadır. Üye kayıtlarımız da aynı server üzerindedir. Üyelerimiz kendi üyelik kayıtlarına web üzerinden erişebilmekte, yayın ayırtma ve süre uzatma işlemlerini yapabilmektedirler. Bu işlemlere ayrılmış bir Unix server mevcuttur. Katalog tarama işlemleri için okuyucular kütüphane içinde Java tabanlı tarama bilgisayarlarını veya kütüphane dışından online erişim olanaklarını kullanmaktadır.

CD Kütüphanesi ise iris adlı paket yazılım üzerinden abstract veritabanlarına erişim sağlamada kullanılmaktadır. Ancak fulltext erişime imkan veren online veritabanlarının hızla yaygınlaşması ve bu ürünlere abone olunması nedeniyle sistem üzerindeki veritabanları olduğu haliyle korunmakta, güncellenmemektedir.

Bilgiye en hızlı şekilde ulaşmanın ve bu bilgiyi paylaşmanın önemini farkında olan Üniversitemizde network ağ altyapısı, Gigabit Ethernet teknolojisi ile kurulmuştur. Her bölüm ve fakülte, Gigabit bağlantılarla omurgaya bağlı olup, bu sistem 365 gün, 24 saat kesintisiz hizmet vermektedir.

Ayrıca; Çeşme, Tire, Ödemiş, Bergama, Bayındır ve Urla ilçelerindeki yüksekokul/meslek yüksekokulları ile Konak'ta bulunan AKM, Metro Ethernet teknolojisi, Pınarbaşı'nda bulunan Ege Üniversitesi Gözlem Evi de Wireless Teknolojisi ile kampüsün altyapısına doğrudan bağlıdır.

Üniversitenin geniş kampüs alanı çok sayıda öğrencisi ve çalışanı göz önünde bulundurularak bilgi teknolojileri imkanları yönünden sürekli bir gelişim içerisinde olması sağlanmaya çalışılmaktadır.

TABLO 6

BİLGİSAYAR SAYILARI				
	Eğitim Amaçlı (Adet)	Araştırma Amaçlı (Adet)	İdari Amaçlı (Adet)	TOPLAM
Masa Üstü Bilgisayarlar	2.862	1.810	4.474	9.146
Taşınabilir Bilgisayarlar	404	479	503	1.386
<b>TOPLAM</b>	<b>3.266</b>	<b>2.289</b>	<b>4.977</b>	<b>10.532</b>

### BİLGİSAYAR SAYILARI

● Eğitim Amaçlı ● Araştırma Amaçlı ● İdari Amaçlı

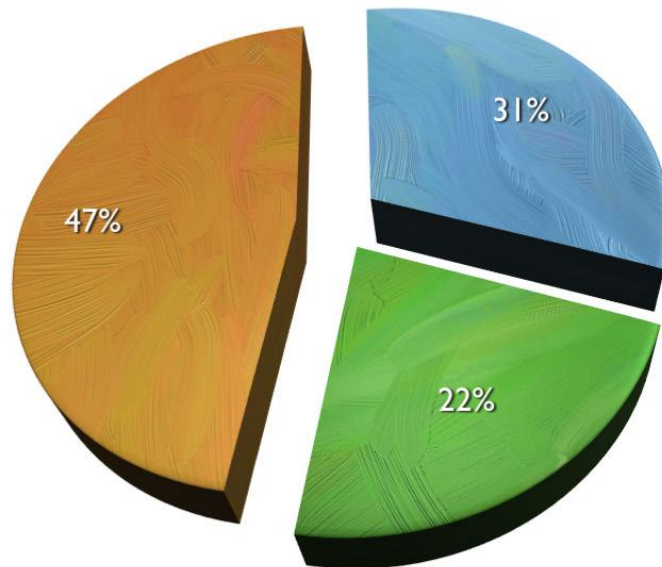



TABLO 7

KÜTÜPHANE KAYNAKLARI	
	Toplam
Kütüphane Mobilyaları	140
Kitap	200.688
Elektronik Kitap	103.896
Elektronik Dergi	23.653
Ciltli Dergi	19.240
Görsel ve İşitsel Materyal	2.106
Veri Tabanı Sayısı	42
Tez (Elektronik +Basılı)	17.750

TABLO 8

KULLANILAN OTOMASYON ve PROGRAMLAR	
	Ege Üniversitesi Bilgi Yönetim Sistemi
1.	SAY2000i
2.	E- Bütçe
3.	Hasta Yönetim Bilgi Sistemi (HBYS)
4.	Hastane Otomasyonu (Hasta Kayıt ve Tedavi Takibi)
5.	Rehberlik Otomasyon (Öğrenci Burs Kontrol Takibi)
6.	NETSİS (Muhasebe Takibi)
7.	YÖKSİS
8.	FİDELİO Otel Otomasyonu ( Kayıt- Otel Giriş Çıkış Takibi)
9.	Yemekhane (Kredi Satış ve Yemek Kontrol Takibi)
10.	Sosyal Tesis Satış Stok (Ürün Satış ev Stok Kontrol Takibi)
11.	Öğrenci Köyü Konaklayan Öğrenci Kayıt Takibi
12.	Öğrenci Köyü Misafir Giriş Çıkış Kontrol
13.	Kütüphane Otomasyonu
14.	Turnikeli Geçiş Sistemi ve Programı
15.	Stok ve Satış Programı
16.	Dijital Tarama Programı
17.	Bilgisayar Salonu Kullanım Denetleme Programı
18.	Açık Arşiv Erişim Programı
19.	RFID (Radio Frequency Identification) Programı
20.	Web Tabanlı İngilizce Dil Eğitim Sistemi
21.	Türkiye Belge Sağlama ve Ödünç Verme Sistemi ( TÜBESS)
22.	e-OSKA hak ediş ve yaklaşık maliyet hazırlama programı
23.	Depo (Depo Giriş Çıkış Takibi) Otomasyonu
24.	Kamu Bilgilendirme Yönetim Sistemi ( KBYS )
25.	Kamu Harcamaları ve Muhasebe Bilişim Sistemi (KBS)
26.	Kamu İç Denetim yazılımı
27.	Kamu Personel Harcamaları Yönetim Sistemi ( HYS )
28.	Web Tabanlı Hastane Bilgi Yönetim Sistemi (MEDAPP)
29.	Laboratuvar Bilgi Yönetim Sistemi (LBYS)
30.	Radyoloji Bilgi Yönetim Sistemi (RBYS)
31.	Kamu İhale Süreç Yönetim Sistemi ( KİKSYS)

32.	Devlet Planlama Başkanlığı Bilgi Giriş Sistemi
33.	Kira Kayıt ve Takip Programı
34.	Taşınır Kayıt ve Yönetim Sistemi ( TKYS )
35.	Kalite Yönetim Sistemi Yazılımı ( QDMS )
36.	WEB Tabanlı Hasta Randevu Sistemi
37.	Cihaz Takip Sistemi
38.	Dijital Görüntü Aktarım ve Arşivleme Sistemi ( ENDOCAM )
39.	AMEDUS (Biletleme)
40.	SEJUR (Seyahat İşletmeciliği Programı)
41.	GERBER Programı
42.	Emeklilik Hizmet Bilgileri Aktarımı ( HİTAP )
43.	Araştırma Fon Saymanlığı-Geliştirme Ortamı
44.	Döner Sermaye Merkez Saymanlığı Muhasebe Yazılımı
45.	Kütüphaneler Arası İşbirliği ve Takip Sistemi ( KİTS )
46.	e- DEPO Malzeme İzleme Programı
47.	Optik Okuma Otomasyonu
48.	PACS Sistemi
49.	BAP Proje Takip Sistemi
50.	Proje Yönetim Aracı ( PMT )
51.	Proje Raporlama Aracı ( IMT )
52.	Entegre Öğrenci Takip Programı
53.	Kamera Yönetim Yazılımı ( VİDOS )
54.	Alarm Kontrol Yazılımı (SecoLink AMS START)
55.	Devriye Kontrol Yazılımı (Yur Yönetim Yazılımı)
56.	Plaka Tanıma Sistemi ( PTS )
57.	ARGİS
58.	Sterilizasyon Bilgi Yönetim Sistemi

#### 2.2.4. İnsan Kaynakları

Üniversite, akademik personeli 2914 sayılı Yüksek Öğretim Personel Kanunu, idari personeli 657 sayılı Devlet Memurları Kanunu, işçi statüsünde görev yapan personelimiz ise 4857 sayılı İş Kanunu hükümleri gereğince görev yapmaktadır. Bunun yanısıra çeşitli hizmetlerimizi gerçekleştirmek için, ihale sureti ile hizmet alımı şeklinde personel de istihdam edilmektedir.

Üniversitede **3210** akademik, **3.366** idari, 657 Sayılı Kanunun ek 4/B maddesine göre **148**, 4/c maddesine göre **36**, geçici işçi kadrosunda **96** ve sürekli işçi kadrosunda **48** personel olmak üzere toplam **6.904** personel görev yapmaktadır.

Merkezi yapı ve sınav sistemi nedeni ile üniversiteler personel seçimi ve kontenjanları konusunda çeşitli güçlükler ve sınırlılıklar yaşamaktadır.

Mevcut personel kanunları ile üniversiteler norm kadro uygulamasını hayata geçiremediklerinden insan kaynaklarının etkin ve verimli bir şekilde kullanımı sağlanamamaktadır.

Üniversite personelinin kadro durumu, istihdam şekli, cinsiyeti, görevlendirme türü, eğitim durumu, yaş dağılımı, personel ayrılma/atama bilgileri aşağıdaki tablolarda yer almıştır.

TABLO 9

KADROLU AKADEMİK PERSONEL SAYISI			
	Akademik Personel Sayısı	Cinsiyete Göre	
		K	E
Profesör	872	365	507
Doçent	324	180	144
Yrd. Doçent	454	231	223
Öğretim Görevlisi	206	92	114
Okutman	195	141	54
Eğitim- Öğretim Planlamacısı	1		1
Araştırma Görevlisi	1045	597	448
Uzman	113	58	55
<b>TOPLAM</b>	<b>3210</b>	<b>1664</b>	<b>1546</b>

KADROLU AKADEMİK PERSONEL SAYISI

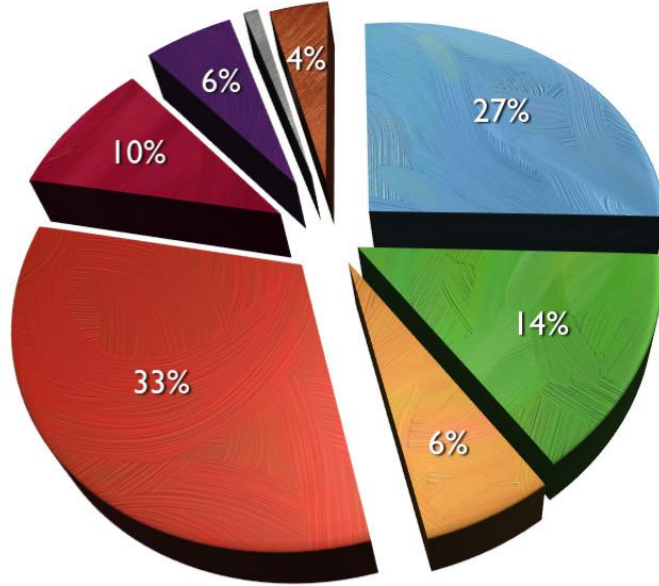
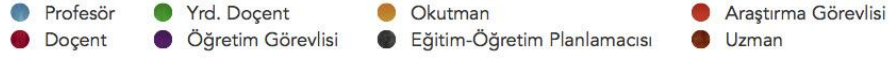

TABLO 10

AKADEMİK PERSONELİN YAŞ DAĞILIMI									
	Profesör	Doçent	Yrd. Doçent	Öğretim Görevlisi	Okutman	Eğitim-Öğretim Planlamacı	Araştırma Görevlisi	Uzman	Toplam
21 - 25 Yaş							58		58
26 - 30 Yaş			1	12	17	1	451	5	487
31 - 35 Yaş		3	57	41	31		332	26	490
36 - 40 Yaş	1	71	135	32	44		140	47	470
41 - 45 Yaş	55	113	110	47	35		40	19	419
46 - 50 Yaş	201	83	77	30	36		15	11	453
51 - 55 Yaş	250	35	38	25	23		6	1	378
56 - 60 Yaş	175	13	23	15	5		2	3	236
61 - 65 Yaş	111	5	11	4	4		1	1	137
66 + Yaş	79	1	2						82
<b>TOPLAM</b>	<b>872</b>	<b>324</b>	<b>454</b>	<b>206</b>	<b>195</b>	<b>1</b>	<b>1045</b>	<b>113</b>	<b>3210</b>

AKADEMİK PERSONELİN YAŞ DAĞILIMI

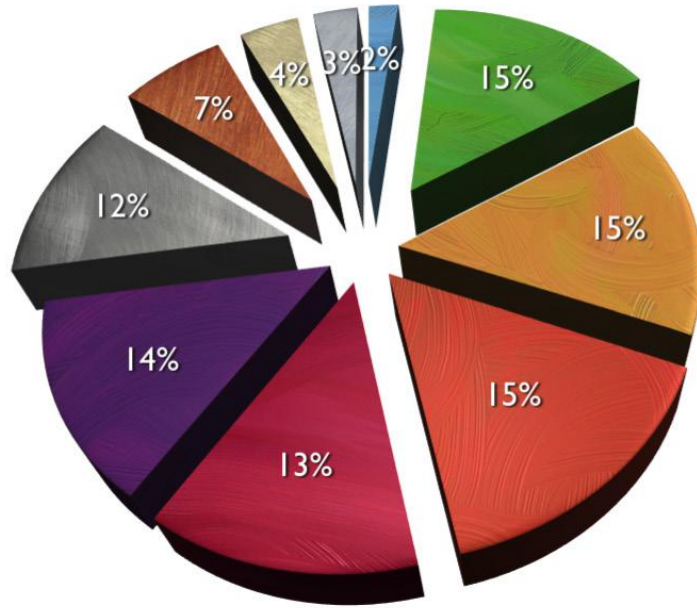
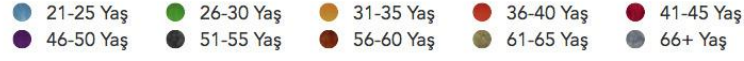

TABLO 11

AKADEMİK PERSONELİN HİZMET YILLARINA GÖRE DAĞILIMI								
	1 Yıdan Az	1 - 5 Yıl Arası	6 - 10 Yıl Arası	11 - 15 Yıl Arası	16 - 20 Yıl Arası	21 - 25 Yıl Arası	26 - 30 Yıl Arası	31 Yıl Üzeri
Profesör			1	12	103	202	244	310
Doçent		1	10	92	122	59	28	12
Yrd. Doçent	1	12	60	165	95	63	36	22
Öğretim Görevlisi	10	23	36	59	22	25	21	10
Okutman	10	26	28	45	53	16	13	4
Eğitim- Öğretim Planlamacısı		1						
Araştırma Görevlisi	84	575	219	126	33	6	1	1
Uzman	2	13	37	35	16	7	3	
<b>TOPLAM</b>	<b>107</b>	<b>651</b>	<b>391</b>	<b>534</b>	<b>444</b>	<b>378</b>	<b>346</b>	<b>359</b>

## AKADEMİK PERSONELİN HİZMET YILLARINA GÖRE DAĞILIMI

- 1 Yıdan Az
- 1-5 Yıl Arası
- 6-10 Yıl Arası
- 11-15 Yıl Arası
- 16-20 Yıl Arası
- 21-25 Yıl Arası
- 26-30 Yıl Arası
- 26-30 Yıl Arası 31 Yıl Üzeri

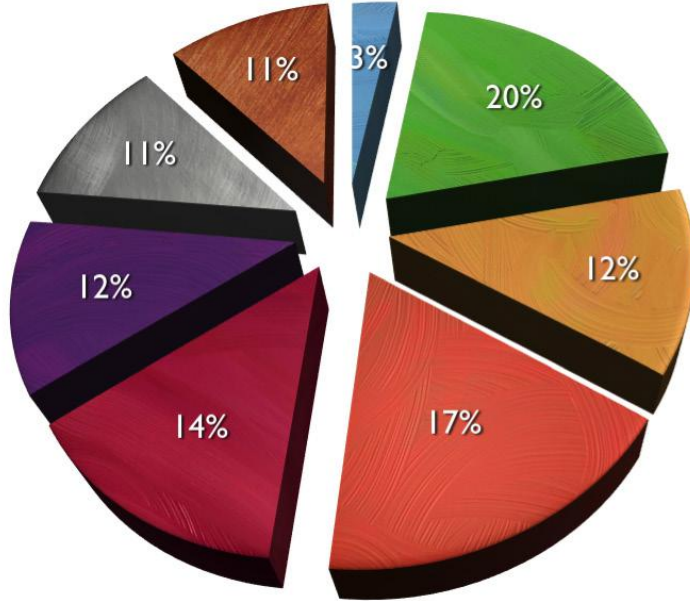

TABLO 12

DERS SAAT ÜCRETİ KARŞILIĞI GÖREVLENDİRİLEN PERSONEL SAYISI (2547/31. MADDESİ)	
Görev Yaptığı Yer	Sayısı
Yabancı Diller Yüksekokulu	71
Hemşirelik Yüksekokulu	57
Edebiyat Fakültesi	3
Ege Meslek Yüksekokulu	70
Devlet Türk Musikisi Konservatuvarı	13
Ödemiş Meslek Yüksekokulu	4
Emel Akın Meslek Yüksekokulu	1
Ödemiş Sağlık Yüksekokulu	5
Mühendislik Fakültesi	21
İletişim Fakültesi	4
İktisadi ve İdari Bilimler Fakültesi	5
Bergama Meslek Yüksekokulu	59
Sosyal Bilimler Enstitüsü	2
Tire Kutsan Meslek Yüksekokulu	11
İzmir Atatürk Sağlık Yüksekokulu	77
Atatürk Sağlık Hizmetleri Meslek Yüksekokulu	13
Fen Fakültesi	1
Türk Dünyası Enstitüsü	1
Çeşme Turizm ve Otelcilik Yüksekokulu	19
<b>TOPLAM</b>	<b>437</b>

TABLO 13

YURTDIŞINDA EĞİTİM GÖREN ARAŞTIRMA GÖREVLİSİ SAYISI ( 33.MADDE)		
Üniversitemizde Çalıştığı Birim	Görevlendirildiği Ülke	Sayısı
Eczacılık Fakültesi	İngiltere	1
Uluslararası Bilgisayar Enstitüsü	Almanya	1
<b>TOPLAM</b>		<b>2</b>

TABLO 14

YABANCI UYUKLU ÖĞRETİM ELEMANLARI ( 2547 / 34. Madde)			
Unvan	Geldiği Ülke	Çalıştığı Bölüm	Pozisyon Sözleşmeli
Profesör	Azerbaycan	Matematik	1
Profesör	İtalya	İngiliz Dili ve Edebiyatı	1
Doçent	Özbekistan	Türk Dili Edebiyatı Bölümü	1
Yrd. Doçent	Almanya	Alman Dili ve Edebiyatı Bölümü	1
Öğretim Görevlisi	ABD	Kimya Mühendisliği Bölümü	1
Öğretim Görevlisi	Almanya	Alman Dili ve Edebiyatı Bölümü	1
Öğretim Görevlisi	ABD	Yabancı Diller Yüksekokulu	2
Öğretim Görevlisi	İngiltere	Yabancı Diller Yüksekokulu	1
Uzman	Rusya Federasyonu	Deri Mühendisliği Bölümü	1
Uzman	Azerbaycan	Plastik Rekonstrüktif ve Estetik Cerrahi	1
<b>TOPLAM</b>			<b>11</b>

TABLO 15

T.C. VATANDAŞI SÖZLEŞMELİ AKADEMİK PERSONEL	
Unvan	Sayısı
Sanatçı Öğrt. Elm.	13
<b>TOPLAM</b>	<b>13</b>

TABLO 16

AKADEMİK PERSONELİN YURTIÇİ GÖREVLENDİRMELERİ (38. MADDE)		
Ünvanı	Görevlendirildiği Yer	Sayısı
Yrd. Doçent	Milli Eğitim Bakanlığı	1
Araştırma Görevlisi	İzmir Yüksek Teknoloji Enstitüsü	1
<b>TOPLAM</b>		<b>2</b>



TABLO 17

YÜKSEK ÖĞRETİM KURUMU (YÖK) BURSU İLE YURTDIŞINA GİDEN ÖĞRETİM ELEMANI SAYISI (2547 / 39. Madde)					
Ünvanı	Birimi / Bölümü	Görevlendirildiği Ülke	Sayısı	Görevlendirilme Süresi	Burs Tutarı(TL)
Profesör	Edebiyat Fakültesi	İtalya	1	3 ay	17.383
Profesör	Eczacılık Fakültesi	İngiltere	1	2 ay 29 gün	15.886
Profesör	Mühendislik Fakültesi	Almanya	1	2 ay 29 gün	17.753
Profesör	Eczacılık Fakültesi	ABD	1	1 ay 29 gün	13.422
Profesör	Ziraat Fakültesi	İngiltere	1	2 ay 25 gün	15.052
Profesör	Mühendislik Fakültesi	Hollanda	1	1 ay 1 gün	8.027
Profesör	Tıp Fakültesi	Fransa	1	1 ay	7.555
Profesör	Eczacılık Fakültesi	ABD	1	1 ay 29 gün	13.316
Profesör	Fen Fakültesi	ABD	1	2 ay 29 gün	17.758
Profesör	Nükleer Bilimler Enstitüsü	Almanya	1	3 ay	17.826
Profesör	Eğitim Fakültesi	Avusturya	1	2 ay 28 gün	16.129
Profesör	Ege Meslek Yüksekokulu	İspanya	1	3 ay	19.768
Profesör	Tıp Fakültesi	ABD	1	2 ay 10 gün	14.710
Profesör	Tıp Fakültesi	ABD	1	2 ay	13.029
Profesör	Tıp Fakültesi	Kanada	1	2 ay 9 gün	11.294
Doçent	Fen Fakültesi	Almanya	1	2 ay 29 gün	17.538
Doçent	Fen Fakültesi	ABD	1	2 ay 29 gün	17.539
Doçent	Edebiyat Fakültesi	ABD	1	2 ay 2 gün	13.941
Doçent	Mühendislik Fakültesi	İngiltere	1	2 ay 13 gün	13.553
Doçent	Su Ürünleri Fakültesi	ABD	1	2 ay	13.531
Doçent	Edebiyat Fakültesi	Almanya	1	1 ay	7.803
Doçent	Fen Fakültesi	ABD	1	2 ay 18 gün	16.254
Doçent	Diş Hekimliği Fakültesi	Finlandiya	1	2 ay 14 gün	12.183
Doçent	Eğitim Fakültesi	İspanya	1	2 ay 27 gün	18.250
Yrd. Doçent	Edebiyat Fakültesi	ABD	1	1 yıl	35.536
Yrd. Doçent	Fen Fakültesi	İsveç	1	5 ay 28 gün	14.271
Yrd. Doçent	Çeşme Turizm ve Otelcilik Yüksekokulu	ABD	1	2 ay 29 gün	17.439
Yrd. Doçent	Beden Eğitimi Yüksekokulu	ABD	1	3 ay 3 gün	18.116
Yrd. Doçent	Edebiyat Fakültesi	ABD	1	2 ay	13.859
Yrd. Doçent	Edebiyat Fakültesi	ABD	1	2 ay	13.859
Yrd. Doçent	Edebiyat Fakültesi	ABD	1	2 ay 2 gün	13.859
Yrd. Doçent	Mühendislik Fakültesi	Kanada	1	2 ay 29 gün	15.833
Yrd. Doçent	Mühendislik Fakültesi.	Belçika	1	2 ay 29 gün	16.938
Yrd. Doçent	Eğitim Fakültesi	ABD	1	2 ay 28 gün	17.780
Yrd. Doçent	Mühendislik Fakültesi	İngiltere	1	2 ay 29 gün	11.630
Yrd. Doçent	Türk Dünyası Araştırmaları Enstitüsü	Kazakistan	1	3 ay	7.476
Yrd. Doçent	Fen Fakültesi	ABD	1	2 ay 18 gün	6.890
Yrd. Doçent	Eğitim Fakültesi	ABD	1	2 ay 28 gün	17.666
Yrd. Doçent	Edebiyat Fakültesi	ABD	1	2 ay 27 gün	17.521
Yrd. Doçent	Edebiyat Fakültesi	Almanya	1	2 ay 3 gün	13.044

Yrd. Doçent	Eğitim Fakültesi	Hollanda	1	2 ay 28 gün	19.880
Yrd. Doçent	Ege Meslek Yüksekokulu	Almanya	1	3 ay	17.596
Araştırma Görevlisi	Fen Bilimleri Enstitüsü	Avustralya	1	1 yıl 6 ay	37.464
Araştırma Görevlisi	Sosyal Bilimler Enstitüsü	Almanya	1	1 yıl	33.976
Araştırma Görevlisi	Mühendislik Fakültesi	Almanya	1	8 ay	27.545
Araştırma Görevlisi	Edebiyat Fakültesi	ABD	1	1 yıl	34.174
Araştırma Görevlisi	Mühendislik Fakültesi	Almanya	1	9 ay	27.780
Araştırma Görevlisi	Edebiyat Fakültesi	Avustralya	1	6 ay	24.758
Araştırma Görevlisi	İktisadi ve İdari Bilimler Fakültesi	ABD	1	9 ay	2.915
Araştırma Görevlisi	Fen Fakültesi	ABD	1	1 yıl	33.414
Araştırma Görevlisi	Sosyal Bilimler Enstitüsü	İngiltere	1	11 ay 23 gün	35.447
Araştırma Görevlisi	Sosyal Bilimler Enstitüsü	ABD	1	1 yıl	35.464
Araştırma Görevlisi	Fen Bilimleri Enstitüsü	Kanada	1	1 yıl	36.610
Araştırma Görevlisi	Mühendislik Fakültesi	ABD	1	3 ay 6 gün	13.908
Araştırma Görevlisi	Eğitim Fakültesi	ABD	1	5 ay 3 gün	18.856
Araştırma Görevlisi	Sosyal Bilimler Enstitüsü	Tataristan	1	10 ay 3 gün	1.154.407
Araştırma Görevlisi	Sosyal Bilimler Enstitüsü	ABD	1	1 yıl	35.464
Araştırma Görevlisi	Mühendislik Fakültesi	ABD	1	12 gün	5.670
Araştırma Görevlisi	Tıp Fakültesi	ABD	1	1 ay 29 gün	10.067
Araştırma Görevlisi	Fen Bilimleri Enstitüsü	ABD	1	2 ay 28 gün	12.860
Araştırma Görevlisi	Fen Fakültesi	ABD	1	3 ay 2 gün	18.711
Araştırma Görevlisi	Mühendislik Fakültesi	İtalya	1	6 ay	15.415
<b>TOPLAM</b>			<b>62</b>		<b>2.059.014</b>

TABLO 18

AKADEMİK PERSONELİN YURTDIŞI VE YURTIÇİ GÖREVLİNDİRMELERİ (*) (39. MADDE)				
Ünvanı	Yurtdışı		Yurtiçi	
	Görevlendirme Süresi 7 Günden Fazla Olanların Sayısı	Görevlendirilme Süresi 7 Günden Az Olanların Sayısı	Görevlendirme Süresi 7 Günden Fazla Olanların Sayısı	Görevlendirilme Süresi 7 Günden Az Olanların Sayısı
Profesör	675	491	1908	463
Doçent	200	131	448	125
Yrd. Doçent	142	51	435	194
Öğretim Görevlisi	24	26	66	131
Araştırma Görevlisi	239	89	903	523
Okutman	10	9	7	47
Uzman	50	32	151	19
Eğitim Öğretim Planlamacısı	2		1	
<b>TOPLAM</b>	<b>1342</b>	<b>829</b>	<b>3919</b>	<b>1502</b>

(\*)Yüksek Öğretim Kurumu(YÖK) Bursu İle Yurtdışına Giden Öğretim Elemanı Sayısı dikkate alınmamıştır.

TABLO 19

DİĞER ÜNİVERSİTELERDE GÖREVLENDİRİLEN AKADEMİK PERSONEL (35. MADDE) ( ÖYP HARİÇ)			
Unvan	Bağlı Olduğu Birim	Görevlendirildiği Üniversite	Sayısı
Araştırma Görevlisi	İktisadi ve İdari Bilimler Fakültesi	Ankara Üniversitesi	1
Araştırma Görevlisi	Eğitim Fakültesi	Ankara Üniversitesi	2
<b>TOPLAM</b>			<b>3</b>

TABLO 20

DİĞER ÜNİVERSİTELERDE GÖREVLENDİRİLEN AKADEMİK PERSONEL (40/A)			
Unvan	Bağlı Olduğu Bölüm	Görevlendirildiği Üniversite	Sayı
Profesör	Türk Dünyası Araştırmaları Enstitüsü	Uşak Üniversitesi	4
Profesör	Tıp Fakültesi	Yaşar Üniversitesi	1
Profesör	Mühendislik Fakültesi	Celal Bayar Üniversitesi	1
Profesör	Fen Fakültesi	Celal Bayar Üniversitesi	2
Profesör	Eczacılık Fakültesi	Yeditepe Üniversitesi	1
Profesör	Mühendislik Fakültesi	İzmir Üniversitesi	1
Profesör	Mühendislik Fakültesi	İzmir Ekonomi Üniversitesi	2
Profesör	Uluslararası Bilgisayar Enstitüsü	İzmir Ekonomi Üniversitesi	2
Profesör	Edebiyat Fakültesi	18 Mart Üniversitesi	2
Profesör	İletişim Fakültesi	İzmir Ekonomi Üniversitesi	3
Profesör	İletişim Fakültesi	Gediz Üniversitesi	4
Profesör	Diş Hekimliği Fakültesi	İzmir Katip Çelebi Üniversitesi	21
Profesör	Mühendislik Fakültesi	Dokuz Eylül Üniversitesi	1
Profesör	İktisadi ve İdari Bilimler Fakültesi	Dokuz Eylül Üniversitesi	2
Profesör	İletişim Fakültesi	Dokuz Eylül Üniversitesi	2
Profesör	Mühendislik Fakültesi	Gediz Üniversitesi	1
Profesör	Devlet Türk Musikisi Konservatuarı	Afyon Kocatepe Üniversitesi	1
Profesör	Devlet Türk Musikisi Konservatuarı	Dokuz Eylül Üniversitesi	3
Profesör	Fen Fakültesi	Gediz Üniversitesi	1
Profesör	Tıp Fakültesi	Gediz Üniversitesi	1
Profesör	Mühendislik Fakültesi	İstanbul Teknik Üniversitesi	1
Profesör	İktisadi ve İdari Bilimler Fakültesi	İzmir Ekonomi Üniversitesi	1
Profesör	Edebiyat Fakültesi	İzmir Kâtip Çelebi Üniversitesi	2
Profesör	İktisadi ve İdari Bilimler Fakültesi	İzmir Kâtip Çelebi Üniversitesi	1
Profesör	Edebiyat Fakültesi	İzmir Üniversitesi	1
Profesör	Hemşirelik Fakültesi	İzmir Üniversitesi	1
Profesör	Tıp Fakültesi	İzmir Üniversitesi	6
Profesör	Ziraat Fakültesi	Okan Üniversitesi	1
Profesör	Edebiyat Fakültesi	Süleyman Demirel Üniversitesi	3
Profesör	Tıp Fakültesi	Şifa Üniversitesi	2
Profesör	Fen Fakültesi	Yaşar Üniversitesi	1

Profesör	Mühendislik Fakültesi	Yaşar Üniversitesi	1
Doçent	Mühendislik Fakültesi	Celal Bayar Üniversitesi	2
Doçent	Tire Kutsan Meslek Yüksekokulu	Celal Bayar Üniversitesi	1
Doçent	Ziraat Fakültesi	Celal Bayar Üniversitesi	2
Doçent	Ege Meslek Yüksekokulu	Dokuz Eylül Üniversitesi	1
Doçent	Su Ürünleri Fakültesi	Dokuz Eylül Üniversitesi	1
Doçent	Türk Dünyası Araştırmaları Enstitüsü	Dokuz Eylül Üniversitesi	1
Doçent	Mühendislik Fakültesi	Gediz Üniversitesi	1
Doçent	Fen Fakültesi	İstanbul Teknik Üniversitesi	1
Doçent	Edebiyat Fakültesi	İzmir Ekonomi Üniversitesi	1
Doçent	Fen Fakültesi	İzmir Ekonomi Üniversitesi	2
Doçent	İktisadi ve İdari Bilimler Fakültesi	İzmir Ekonomi Üniversitesi	1
Doçent	Diş Hekimliği Fakültesi	İzmir Kâtip Çelebi Üniversitesi	6
Doçent	Edebiyat Fakültesi	İzmir Üniversitesi	2
Doçent	Tıp Fakültesi	İzmir Üniversitesi	2
Doçent	Tıp Fakültesi	Şifa Üniversitesi	1
Doçent	İktisadi ve İdari Bilimler Fakültesi	Yaşar Üniversitesi	1
Yrd. Doçent	Devlet Türk Musikisi Konservatuarı	Afyon Kocatepe Üniversitesi	1
Yrd. Doçent	Edebiyat Fakültesi	Dokuz Eylül Üniversitesi	1
Yrd. Doçent	Eğitim Fakültesi	Dokuz Eylül Üniversitesi	2
Yrd. Doçent	Mühendislik Fakültesi	Dokuz Eylül Üniversitesi	6
Yrd. Doçent	İktisadi ve İdari Bilimler Fakültesi	Dokuz Eylül Üniversitesi	2
Yrd. Doçent	Edebiyat Fakültesi	Gediz Üniversitesi	2
Yrd. Doçent	Mühendislik Fakültesi	Gediz Üniversitesi	3
Yrd. Doçent	Uluslararası Bilgisayar Enstitüsü	Gediz Üniversitesi	1
Yrd. Doçent	Edebiyat Fakültesi	İzmir Ekonomi Üniversitesi	2
Yrd. Doçent	Fen Fakültesi	İzmir Ekonomi Üniversitesi	1
Yrd. Doçent	İktisadi ve İdari Bilimler Fakültesi	İzmir Ekonomi Üniversitesi	1
Yrd. Doçent	Hemşirelik Fakültesi	İzmir Kâtip Çelebi Üniversitesi	2
Yrd. Doçent	Su Ürünleri Fakültesi	İzmir Kâtip Çelebi Üniversitesi	1
Yrd. Doçent	Edebiyat Fakültesi	İzmir Üniversitesi	1
Yrd. Doçent	Eğitim Fakültesi	İzmir Üniversitesi	1
Yrd. Doçent	Fen Fakültesi	İzmir Üniversitesi	2
Yrd. Doçent	Tıp Fakültesi	İzmir Üniversitesi	2
Yrd. Doçent	Hemşirelik Yüksekokulu	Şifa Üniversitesi	1
Yrd. Doçent	Tıp Fakültesi	Yaşar Üniversitesi	2
Öğretim Görevlisi	Mühendislik Fakültesi	Celal Bayar Üniversitesi	2
Öğretim Görevlisi	Tıp Fakültesi	Dokuz Eylül Üniversitesi	1
Öğretim Görevlisi	Mühendislik Fakültesi	Gediz Üniversitesi	1
Öğretim Görevlisi	Uluslararası Bilgisayar Enstitüsü	İzmir Ekonomi Üniversitesi	2
Öğretim Görevlisi	Eğitim Fakültesi	İzmir Üniversitesi	1
Araştırma Görevlisi	Nükleer Bilimler Enstitüsü	Şifa Üniversitesi	1
Araştırma Görevlisi	Fen Fakültesi	Yaşar Üniversitesi	1
Uzman	Tıp Fakültesi	Şifa Üniversitesi	1
<b>TOPLAM</b>			<b>147</b>

TABLO 21

DİĞER ÜNİVERSİTELERDE GÖREVLENDİRİLEN AKADEMİK PERSONEL (40/B)			
Unvan	Bağlı Olduğu Birim	Görevlendirildiği Üniversite	Sayısı
Yrd. Doçent	Mühendislik Fakültesi	Gediz Üniversitesi	1
Doçent	Hemşirelik Fakültesi	İzmir Ekonomi Üniversitesi	1
Doçent	Edebiyat Fakültesi	İstanbul Üniversitesi	1
Profesör	Tıp Fakültesi	Ankara Üniversitesi	1
Profesör	Tıp Fakültesi	İzmir Ekonomi Üniversitesi	1
<b>TOPLAM</b>			<b>5</b>

TABLO 22

DİĞER KURUMLARDA GÖREVLENDİRİLEN AKADEMİK PERSONEL (40/C)			
Unvan	Bağlı Olduğu Birim	Görevlendirildiği Kurum	Sayısı
Profesör	Fen Fakültesi	Hava Kuvvetleri Komutanlığı Hava Teknik Okullar Komutanlığı Gaziemir	3
Profesör	Mühendislik Fakültesi	Hava Kuvvetleri Komutanlığı Hava Teknik Okullar Komutanlığı Gaziemir	1
Doçent	İletişim Fakültesi	Hava Kuvvetleri Komutanlığı Hava Teknik Okullar Komutanlığı Gaziemir	5
Doçent	Mühendislik Fakültesi	Hava Kuvvetleri Komutanlığı Hava Teknik Okullar Komutanlığı Gaziemir	3
Doçent	Ege Meslek Yüksekokulu	Hava Kuvvetleri Komutanlığı Hava Teknik Okullar Komutanlığı Gaziemir	2
Yrd. Doçent	İktisadi ve İdari Bilimler Fakültesi	Hava Kuvvetleri Komutanlığı Hava Teknik Okullar Komutanlığı Gaziemir	2
Yrd. Doçent	İletişim Fakültesi	Hava Kuvvetleri Komutanlığı Hava Teknik Okullar Komutanlığı Gaziemir	4
Yrd. Doçent	İletişim Fakültesi	Hava Kuvvetleri Komutanlığı Hava Teknik Okullar Komutanlığı Çiğli	2
Yrd. Doçent	Mühendislik Fakültesi	Hava Kuvvetleri Komutanlığı Hava Teknik Okullar Komutanlığı Gaziemir	1
Öğretim Görevlisi	Ege Meslek Yüksekokulu	Hava Kuvvetleri Komutanlığı Hava Teknik Okullar Komutanlığı Gaziemir	1
<b>TOPLAM</b>			<b>24</b>

TABLO 23

BAŞKA ÜNİVERSİTELERDEN GÖREVLENDİRİLEN AKADEMİK PERSONEL (35. MADDE) (ÖYP Hariç)			
Unvan	Geldiği Üniversite	Üniversitemizde Görevlendirildiği Birim	Sayısı
Araştırma Görevlisi	Uludağ Üniversitesi	Sosyal Bilimler Enstitüsü	1
Araştırma Görevlisi	Trakya Üniversitesi	Sosyal Bilimler Enstitüsü	1
Araştırma Görevlisi	Kastamonu Üniversitesi	Fen Bilimleri Enstitüsü	1
Araştırma Görevlisi	Adana Bilim ve Teknik Üniversitesi	Fen Bilimleri Enstitüsü	1
Araştırma Görevlisi	Niğde Üniversitesi	Sosyal Bilimler Enstitüsü	1
Araştırma Görevlisi	Ordu Üniversitesi	Fen Bilimleri Enstitüsü	1
Araştırma Görevlisi	Selçuk Üniversitesi	Sosyal Bilimler Enstitüsü	1
Araştırma Görevlisi	Batman Üniversitesi	Sosyal Bilimler Enstitüsü	1
Araştırma Görevlisi	Pamukkale Üniversitesi	Fen Bilimleri Enstitüsü	1
Araştırma Görevlisi	Dumlupınar Üniversitesi	Sosyal Bilimler Enstitüsü	1
<b>TOPLAM</b>			<b>10</b>

TABLO 24

BAŞKA ÜNİVERSİTELERDEN GÖREVLENDİRİLEN AKADEMİK PERSONEL (40/A)			
Unvan	Çalıştığı Birim	Geldiği Üniversite	Sayısı
Profesör	Ege Meslek Yüksekokulu	Dokuz Eylül Üniversitesi	2
Profesör	Eğitim Bilimleri	Dokuz Eylül Üniversitesi	1
Profesör	Eğitim Fakültesi	Dokuz Eylül Üniversitesi	1
Profesör	Fen Bilimleri Enstitüsü	Dokuz Eylül Üniversitesi	1
Profesör	Sağlık Bilimleri Enstitüsü	Dokuz Eylül Üniversitesi	1
Profesör	Sosyal Bilimler Enstitüsü	Dokuz Eylül Üniversitesi	1
Profesör	Türk Dili ve Lehçeleri	Dokuz Eylül Üniversitesi	1
Profesör	Ziraat Fakültesi	Dokuz Eylül Üniversitesi	1
Profesör	Türk Tarihi	Uşak Üniversitesi	1
Doçent	Mühendislik Fakültesi	Dokuz Eylül Üniversitesi	1
Doçent	Radyo, Sinema ve Televizyon	Dokuz Eylül Üniversitesi	1
Doçent	İşletme	İzmir Ekonomi Üniversitesi	1
Doçent	İktisadi ve İdari Bilimler Fakültesi	Yaşar Üniversitesi	3
Yardımcı Doçent	Edebiyat Fakültesi	Dokuz Eylül Üniversitesi	2
Yardımcı Doçent	İktisadi ve İdari Bilimler Fakültesi	Dokuz Eylül Üniversitesi	1
Yardımcı Doçent	İngiliz Dili ve Edebiyatı	Dokuz Eylül Üniversitesi	1
Yardımcı Doçent	İzmir Atatürk Sağlık Yüksekokulu	Dokuz Eylül Üniversitesi	1
Yardımcı Doçent	Mühendislik Fakültesi	Dokuz Eylül Üniversitesi	1
Yardımcı Doçent	Sosyal Bilimler Enstitüsü	Dokuz Eylül Üniversitesi	1
Yardımcı Doçent	Fen Fakültesi	Gediz Üniversitesi	1
Yardımcı Doçent	Sosyal Bilimler Enstitüsü	Gediz Üniversitesi	1
Yardımcı Doçent	Beden Eğitimi ve Spor Yüksekokulu	İzmir Ekonomi Üniversitesi	1

Yardımcı Doçent	Edebiyat Fakültesi	İzmir Katip Çelebi Üniversitesi	4
Yardımcı Doçent	Fen Bilimleri Enstitüsü	İzmir Katip Çelebi Üniversitesi	1
Yardımcı Doçent	Beden Eğitimi ve Spor Yüksekokulu	İzmir Üniversitesi	1
Yardımcı Doçent	İktisadi ve İdari Bilimler Fakültesi	İzmir Üniversitesi	1
Öğretim Görevlisi	Eğitim Fakültesi	Dokuz Eylül Üniversitesi	1
Öğretim Görevlisi	İktisadi ve İdari Bilimler Fakültesi	Dokuz Eylül Üniversitesi	1
Öğretim Görevlisi	Urla Denizcilik Meslek Yüksekokulu	Dokuz Eylül Üniversitesi	5
Öğretim Görevlisi	İzmir Atatürk Sağlık Yüksekokulu	İzmir Üniversitesi	1
Emekli	Eğitim Fakültesi	Dokuz Eylül Üniversitesi	1
Emekli	Edebiyat Fakültesi	İzmir Katip Çelebi Üniversitesi	1
<b>TOPLAM</b>			<b>43</b>

TABLO 25

BAŞKA ÜNİVERSİTELERDEN GÖREVLİNDİRİLEN AKADEMİK PERSONEL (40/B)			
Unvan	Çalıştığı Birim	Geldiği Üniversite	Sayısı
Profesör	Mühendislik Fakültesi	Dokuz Eylül Üniversitesi	1
Doçent	İktisadi ve İdari Bilimler Fakültesi	Ankara Üniversitesi	1
Yardımcı Doçent	Edebiyat Fakültesi	Ağrı İbrahim Çeçen Üniversitesi	1
Yardımcı Doçent	İletişim Fakültesi	Anadolu Üniversitesi	1
<b>TOPLAM</b>			<b>4</b>

TABLO 26

ÖYP KAPSAMINDA BAŞKA ÜNİVERSİTELERDEN GÖREVLİNDİRİLEN PERSONEL			
Unvan	Geldiği Üniversite	Üniversitemizde Görevlendirildiği Birim	Sayısı
Araştırma Görevlisi	Celal Bayar Üniversitesi	Biyomühendislik	1
Araştırma Görevlisi	Celal Bayar Üniversitesi	Bilgisayar Mühendisliği	2
Araştırma Görevlisi	Erzurum Teknik Üniversitesi	Bilgisayar Mühendisliği	1
Araştırma Görevlisi	Mustafa Kemal Üniversitesi	Makine Mühendisliği	1
Araştırma Görevlisi	Hakkari Üniversitesi	Elektrik Elektronik Mühendisliği	2
Araştırma Görevlisi	İğdır Üniversitesi	İnşaat Mühendisliği	1
Araştırma Görevlisi	Adnan Menderes Üniversitesi	Elektrik Elektronik Mühendisliği	1
Araştırma Görevlisi	Erciyes Üniversitesi	Astronomi ve Uzay Bilimleri	1
Araştırma Görevlisi	Balıkesir Üniversitesi	Mekatronik	1
Araştırma Görevlisi	Ağrı İbrahim Çeçen Üniversitesi	Cebir ve Sayısal Teorisi	1
Araştırma Görevlisi	Hakkari Üniversitesi	Bilgisayar Mühendisliği	1
Araştırma Görevlisi	Batman Üniversitesi	Bilgisayar Mühendisliği	1
Araştırma Görevlisi	İğdır Üniversitesi	Elektrik Elektronik Mühendisliği	2
Araştırma Görevlisi	Dicle Üniversitesi	Zootekni	1



Araştırma Görevlisi	Pamukkale Üniversitesi	Reklamcılık	1
Araştırma Görevlisi	Bartın Üniversitesi	Felsefe Tarihi	1
Araştırma Görevlisi	Çankırı Karatekin Üniversitesi	İngiliz Dili ve Edebiyatı	1
Araştırma Görevlisi	Adnan Menderes Üniversitesi	Radio Televizyon ve Sinema	1
Araştırma Görevlisi	Pamukkale Üniversitesi	Halkla İlişkiler ve Tanıtım	1
Araştırma Görevlisi	Muş Alparslan Üniversitesi	İşletme	1
Araştırma Görevlisi	Afyon Kocatepe Üniversitesi	Arkeoloji	1
Araştırma Görevlisi	Batman Üniversitesi	İngiliz Dili ve Edebiyatı	1
Araştırma Görevlisi	Karadeniz Teknik Üniversitesi	Klinik Psikoloji	1
Araştırma Görevlisi	Eskişehir Osmangazi Üniversitesi	Psikometri	1
Araştırma Görevlisi	Bozok Üniversitesi	Radio Televizyon ve Sinema	2
Araştırma Görevlisi	Mustafa Kemal Üniversitesi	İngiliz Dili ve Edebiyatı	1
Araştırma Görevlisi	Marmara Üniversitesi	Türk Dili ve Edebiyatı	1
Araştırma Görevlisi	Hakkari Üniversitesi	Radio Televizyon ve Sinema	1
Araştırma Görevlisi	Karamanoğlu Mehmetbey Üniversitesi	Felsefe Tarihi	1
Araştırma Görevlisi	Afyon Kocatepe Üniversitesi	Psikoloji	1
Araştırma Görevlisi	Trakya Üniversitesi	Halkla İlişkiler ve Tanıtım	1
Araştırma Görevlisi	Bingöl Üniversitesi	İngiliz Dili ve Edebiyatı	1
Araştırma Görevlisi	Artvin Çoruh Üniversitesi	İngiliz Dili ve Edebiyatı	1
Araştırma Görevlisi	Ondokuz Mayıs Üniversitesi	Psikoloji	2
Araştırma Görevlisi	İzmir Kâtip Çelebi Üniversitesi	Farmasötik Biyoteknoloji	1
Araştırma Görevlisi	Mardin Artuklu Üniversitesi	Ebelik	3
Araştırma Görevlisi	Mardin Artuklu Üniversitesi	Hemşirelik Esasları	1
Araştırma Görevlisi	Adnan Menderes Üniversitesi	Tıbbi Biyoloji	1
Araştırma Görevlisi	Ahi Evran Üniversitesi	Ebelik	1
Araştırma Görevlisi	Celal Bayar Üniversitesi	Hemşirelik Esasları	1
Araştırma Görevlisi	Ağrı İbrahim Çeçen Üniversitesi	Matematik	1
Araştırma Görevlisi	Kafkas Üniversitesi	Anatomi	1
Araştırma Görevlisi	İzmir Kâtip Çelebi Üniversitesi	Farmasötik Mikrobiyoloji	1
Araştırma Görevlisi	Karadeniz Teknik Üniversitesi	Kadın Sağlığı ve Hastalıkları Hemşireliği	1
Araştırma Görevlisi	Yüzüncü Yıl Üniversitesi	Histoloji ve Embriyoloji	1
Araştırma Görevlisi	İzmir Kâtip Çelebi Üniversitesi	Parazitoloji	1
Araştırma Görevlisi	Adıyaman Üniversitesi	Arkeoloji	1
Araştırma Görevlisi	Adıyaman Üniversitesi	Cerrahi Hastalıkları Hemşireliği	1
Araştırma Görevlisi	Ahi Evran Üniversitesi	Fiziki Coğrafya	1
Araştırma Görevlisi	Ahi Evran Üniversitesi	Kurumlar Sosyolojisi	1
Araştırma Görevlisi	Balıkesir Üniversitesi	Bilgisayar Mühendisliği	1
Araştırma Görevlisi	Bartın Üniversitesi	Bilgisayar Mühendisliği	1
Araştırma Görevlisi	Bartın Üniversitesi	Elektrik Elektronik Mühendisliği	1
Araştırma Görevlisi	Bartın Üniversitesi	Tekstil Teknolojisi	1
Araştırma Görevlisi	Bayburt Üniversitesi	Gıda Mühendisliği	1
Araştırma Görevlisi	Bayburt Üniversitesi	İnşaat Mühendisliği	1
Araştırma Görevlisi	Bingöl Üniversitesi	Uygulamalı Psikoloji	1
Araştırma Görevlisi	Bitlis Eren Üniversitesi	İktisat	1
Araştırma Görevlisi	Bitlis Eren Üniversitesi	Matematik	1

Araştırma Görevlisi	Bitlis Eren Üniversitesi	Tekstil Teknolojisi	1
Araştırma Görevlisi	Celal Bayar Üniversitesi	Bilgisayar ve Öğretim Teknolojileri Eğitimi	1
Araştırma Görevlisi	Celal Bayar Üniversitesi	Biyoloji	1
Araştırma Görevlisi	Celal Bayar Üniversitesi	Cerrahi Hastalıkları Hemşireliği	1
Araştırma Görevlisi	Celal Bayar Üniversitesi	Halk Sağlığı Hemşireliği	1
Araştırma Görevlisi	Çanakkale Onsekiz Mart Üniversitesi	İngiliz Dili ve Edebiyatı	1
Araştırma Görevlisi	Çankırı Karatekin Üniversitesi	Fizikokimya	1
Araştırma Görevlisi	Çankırı Karatekin Üniversitesi	Kimya Mühendisliği	1
Araştırma Görevlisi	Çankırı Karatekin Üniversitesi	Radyo Televizyon ve Sinema	1
Araştırma Görevlisi	Çukurova Üniversitesi	Parazitoloji	1
Araştırma Görevlisi	Dicle Üniversitesi	Klasik Arkeoloji	1
Araştırma Görevlisi	Dokuz Eylül Üniversitesi	Rehberlik ve Psikolojik Danışmanlık	1
Araştırma Görevlisi	Düzce Üniversitesi	Elektrik Elektronik Mühendisliği	1
Araştırma Görevlisi	Erzincan Üniversitesi	Analitik Kimya	1
Araştırma Görevlisi	Gaziantep Üniversitesi	Çocuk Sağlığı ve Hastalıkları Hemşireliği	1
Araştırma Görevlisi	Gaziantep Üniversitesi	Gazetecilik	1
Araştırma Görevlisi	Gaziantep Üniversitesi	Kadın Sağlığı ve Hastalıkları Hemşireliği	1
Araştırma Görevlisi	Giresun Üniversitesi	Biyoloji	1
Araştırma Görevlisi	Giresun Üniversitesi	Tıbbi Biyoloji	1
Araştırma Görevlisi	Giresun Üniversitesi	Türk Dili ve Edebiyatı	1
Araştırma Görevlisi	Gümüşhane Üniversitesi	Biyomühendislik	1
Araştırma Görevlisi	Giresun Üniversitesi	Gıda Mühendisliği	1
Araştırma Görevlisi	Hakkari Üniversitesi	Eğitim Programları ve Öğretim	1
Araştırma Görevlisi	Hakkari Üniversitesi	Gıda Mühendisliği	1
Araştırma Görevlisi	Hakkari Üniversitesi	İktisat	1
Araştırma Görevlisi	Hitit Üniversitesi	Gıda Mühendisliği	1
Araştırma Görevlisi	Iğdır Üniversitesi	Bitki Koruma	1
Araştırma Görevlisi	Iğdır Üniversitesi	Gıda Teknolojisi	1
Araştırma Görevlisi	Iğdır Üniversitesi	Zootekni	1
Araştırma Görevlisi	İstanbul Medeniyet Üniversitesi	Biyomühendislik	1
Araştırma Görevlisi	İstanbul Medeniyet Üniversitesi	Matematik	1
Araştırma Görevlisi	İzmir Kâtip Çelebi Üniversitesi	Botanik	1
Araştırma Görevlisi	İzmir Kâtip Çelebi Üniversitesi	Eczacılık Meslek Bilimleri	1
Araştırma Görevlisi	İzmir Kâtip Çelebi Üniversitesi	Farmasötik Teknoloji	1
Araştırma Görevlisi	İzmir Kâtip Çelebi Üniversitesi	Fizyoloji	1
Araştırma Görevlisi	İzmir Kâtip Çelebi Üniversitesi	Hemşirelik Esasları	1
Araştırma Görevlisi	Karabük Üniversitesi	Uygulamalı Matematik	1
Araştırma Görevlisi	Kastamonu Üniversitesi	Cerrahi Hastalıkları Hemşireliği	1
Araştırma Görevlisi	Kastamonu Üniversitesi	İç Hastalıkları Hemşireliği	1
Araştırma Görevlisi	Kırklareli Üniversitesi	Eski Çağ Tarihi	1
Araştırma Görevlisi	Kırklareli Üniversitesi	İktisadi Gelişme Uluslararası İktisat	1
Araştırma Görevlisi	Kırklareli Üniversitesi	Türkiye Cumhuriyeti Tarihi	1
Araştırma Görevlisi	Kilis 7 Aralık Üniversitesi	Kurumlar Sosyolojisi	1
Araştırma Görevlisi	Kilis 7 Aralık Üniversitesi	Sosyoloji	1
Araştırma Görevlisi	Mardin Artuklu Üniversitesi	İç Hastalıkları Hemşireliği	1

Araştırma Görevlisi	Mardin Artuklu Üniversitesi	İşletme	1
Araştırma Görevlisi	Mehmet Akif Ersoy Üniversitesi	Hemşirelik Esasları	1
Araştırma Görevlisi	Mehmet Akif Ersoy Üniversitesi	İç Hastalıkları Hemşireliği	1
Araştırma Görevlisi	Muğla Sıtkı Koçman Üniversitesi	Bilgisayar Mühendisliği	1
Araştırma Görevlisi	Muğla Sıtkı Koçman Üniversitesi	Histoloji	1
Araştırma Görevlisi	Muğla Sıtkı Koçman Üniversitesi	Psikoloji	1
Araştırma Görevlisi	Muş Alparslan Üniversitesi	Uygulamalı Matematik	1
Araştırma Görevlisi	Namık Kemal Üniversitesi	Bilgisayar Mühendisliği	1
Araştırma Görevlisi	Namık Kemal Üniversitesi	Elektrik Elektronik Mühendisliği	1
Araştırma Görevlisi	Namık Kemal Üniversitesi	İktisat Teorisi	1
Araştırma Görevlisi	Namık Kemal Üniversitesi	Matematik	1
Araştırma Görevlisi	Nevşehir Üniversitesi	Protohistorya ve Ön Asya Arkeolojisi	1
Araştırma Görevlisi	Nevşehir Üniversitesi	Türk Dili ve Lehçeleri	1
Araştırma Görevlisi	Niğde Üniversitesi	Gazetecilik	1
Araştırma Görevlisi	Ordu Üniversitesi	Eğitim Programları ve Öğretim	1
Araştırma Görevlisi	Ordu Üniversitesi	Moleküler Biyoloji	1
Araştırma Görevlisi	Osmaniye Korkut Ata Üniversitesi	Temel İşlemler ve Termodinamik	1
Araştırma Görevlisi	Pamukkale Üniversitesi	Alman Dili ve Edebiyatı	1
Araştırma Görevlisi	Pamukkale Üniversitesi	Bilgisayar Mühendisliği	1
Araştırma Görevlisi	Pamukkale Üniversitesi	Elektrik Elektronik Mühendisliği	1
Araştırma Görevlisi	Pamukkale Üniversitesi	Sanat Tarihi	1
Araştırma Görevlisi	Sakarya Üniversitesi	Biyoloji	1
Araştırma Görevlisi	Siirt Üniversitesi	Eğitim Programları ve Öğretim	1
Araştırma Görevlisi	Siirt Üniversitesi	Sosyoloji	1
Araştırma Görevlisi	Pamukkale Üniversitesi	Gazetecilik	1
Araştırma Görevlisi	Sinop Üniversitesi	Halk Sağlığı Hemşireliği	1
Araştırma Görevlisi	Sinop Üniversitesi	Kadın Sağlığı ve Hastalıkları Hemşireliği	1
Araştırma Görevlisi	Sinop Üniversitesi	Türk Dili ve Edebiyatı	1
Araştırma Görevlisi	Şırnak Üniversitesi	Makine Mühendisliği	1
Araştırma Görevlisi	Tunceli Üniversitesi	Felsefe	1
Araştırma Görevlisi	Tunceli Üniversitesi	Gıda Bilimleri	1
Araştırma Görevlisi	Uşak Üniversitesi	Elektronik	1
Araştırma Görevlisi	Uşak Üniversitesi	Telekomünikasyon	1
Araştırma Görevlisi	Uşak Üniversitesi	Termodinamik	1
Araştırma Görevlisi	Adıyaman Üniversitesi	Coğrafya	2
Araştırma Görevlisi	Adıyaman Üniversitesi	Felsefe	2
Araştırma Görevlisi	Hakkari Üniversitesi	Eğitim Yönetimi, Teftişi, Planlaması ve Ekonomisi	2
Araştırma Görevlisi	Muğla Sıtkı Koçman Üniversitesi	Beden Eğitimi ve Spor Yüksekokulu	2
Araştırma Görevlisi	Namık Kemal Üniversitesi	Ziraat Fakültesi	2
Araştırma Görevlisi	Şırnak Üniversitesi	İktisat	2
Araştırma Görevlisi	Pamukkale Üniversitesi	Psikoloji	3
Araştırma Görevlisi	Tunceli Üniversitesi	Gıda Mühendisliği	3
Araştırma Görevlisi	Konya Üniversitesi	Bilgisayar Mühendisliği	1
<b>TOPLAM</b>			<b>164</b>
<b>2013 Yılı ÖYP Bütçesinden Yapılan Harcama</b>			<b>580.890</b>

TABLO 27

AKADEMİK PERSONELİN JÜRİ ÜYELİĞİ			
Unvan	Yardımcı Doçentliğe Başvurma ve Atanma	Doçentliğe Yükseltme ve Atanma	Profesörlüğe Yükseltme ve Atanma
Profesör	300	375	420
Doçent	36		
<b>TOPLAM</b>	<b>336</b>	<b>375</b>	<b>420</b>

TABLO 28

İDARİ PERSONEL SAYISI						
Sınıflara Göre	Kadroların Doluluk Oranına Göre		Toplam	Cinsiyete Göre		Toplam
	Dolu	Boş		K	E	
Genel İdari Hizmetler	1151	939	2090	495	656	1151
Sağlık Hizmetleri Sınıfı	1503	779	2282	1221	282	1503
Teknik Hizmetleri Sınıfı	438	231	669	98	340	438
Avukatlık Hizmetleri Sınıfı	9	1	10	5	4	9
Din Hizmetleri Sınıfı	1		1		1	1
Yardımcı Hizmetler	264	460	724	47	217	264
<b>TOPLAM</b>	<b>3366</b>	<b>2410</b>	<b>5776</b>	<b>1866</b>	<b>1500</b>	<b>3366</b>

## İDARİ PERSONEL SAYISININ DAĞILIMI

- Genel İdari Hizmetler
- Sağlık Hizmetleri Sınıfı
- Teknik Hizmetleri Sınıfı
- Avukatlık Hizmetleri Sınıfı
- Din Hizmetleri Sınıfı
- Yardımcı Hizmetler

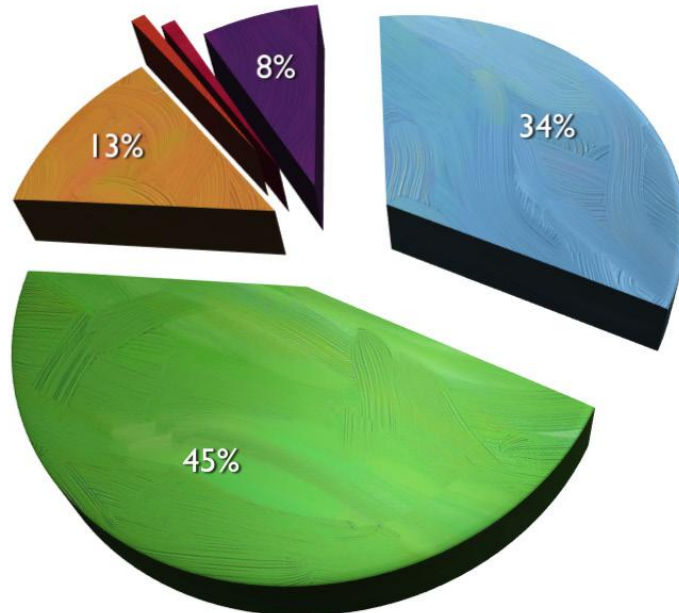

TABLO 29

EĞİTİM DURUMUNA GÖRE İDARİ ÇALIŞAN SAYISI			
Eğitim Durumu	Sayısı	Kadın	Erkek
İlkokul	73	6	67
Orta ve Dengi	166	21	145
Lise ve Dengi	585	179	406
2 Yıllık YO	801	403	398
3 Yıllık YO	1	0	1
4 Yıl ve Üstü	1514	1112	402
Yüksek Lisans	171	116	55
Doktora	55	29	26
<b>TOPLAM</b>	<b>3366</b>	<b>1866</b>	<b>1500</b>

## EĞİTİM DURUMUNA GÖRE İDARİ ÇALIŞAN SAYISININ DAĞILIMI

● İlkokul    ● Orta ve Dengi    ● Lise ve Dengi    ● 2 Yıllık YO    ● 3 Yıllık YO  
● 4 Yıl ve Üstü    ● Yüksek Lisans    ● Doktora

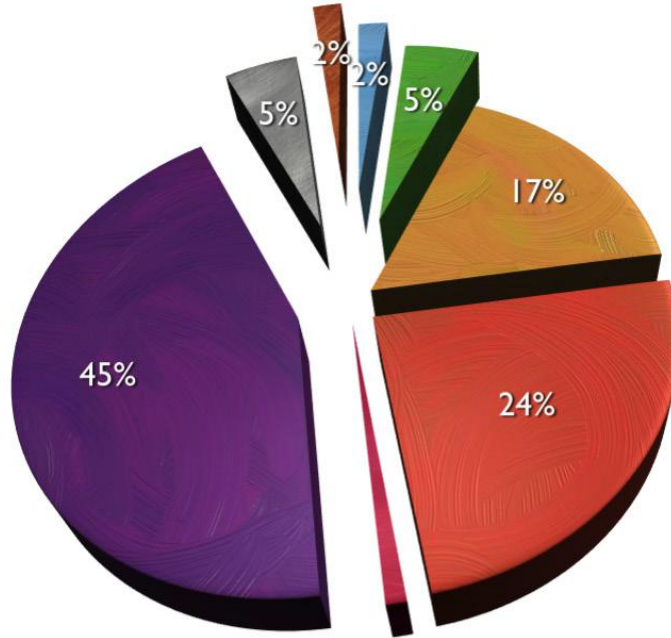

TABLO 30

## İDARİ PERSONELİN HİZMET YILLARINA GÖRE CİNSİYET DAĞILIMI

Hizmet Yılı	Kadın	Erkek	Toplam
1 Yılda Az	47	12	59
1 - 5 Yıl Arası	214	75	289
6 - 10 Yıl Arası	207	91	298
11 - 15 Yıl Arası	241	151	392
16 - 20 Yıl Arası	381	241	622
21 - 25 Yıl Arası	429	368	797
26 - 30 Yıl Arası	228	326	554
31 Yıl Üzeri	119	236	355
<b>TOPLAM</b>	<b>1866</b>	<b>1500</b>	<b>3366</b>

## İDARİ PERSONELİN CİNSİYET DAĞILIMI

● Kadın

● Erkek

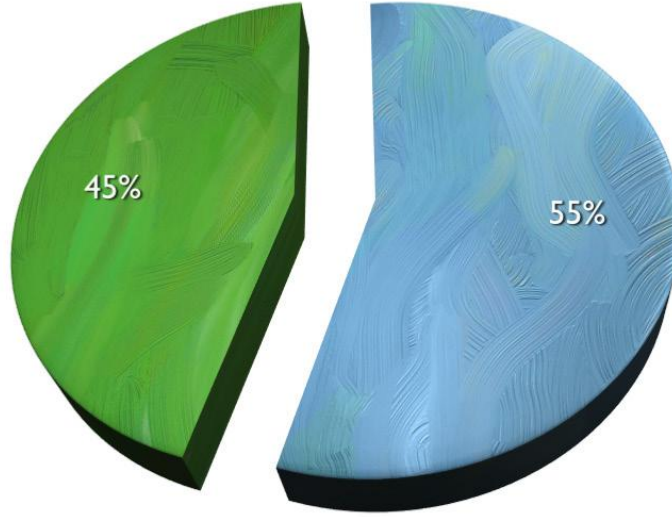

TABLO 31

İDARİ PERSONELİN YAŞ DAĞILIMI		
Yaş	Sayı	Yüzde ( % )
21 - 25	107	3.2
26 - 30	276	8.1
31 - 35	324	9.7
36 - 40	570	17.0
41 - 45	716	21.2
46 - 50	771	23.0
51 - 55	384	11.4
56 +	218	6.4
<b>TOPLAM</b>	<b>3366</b>	<b>100.0</b>

İDARİ PERSONELİN YAŞ DAĞILIMI

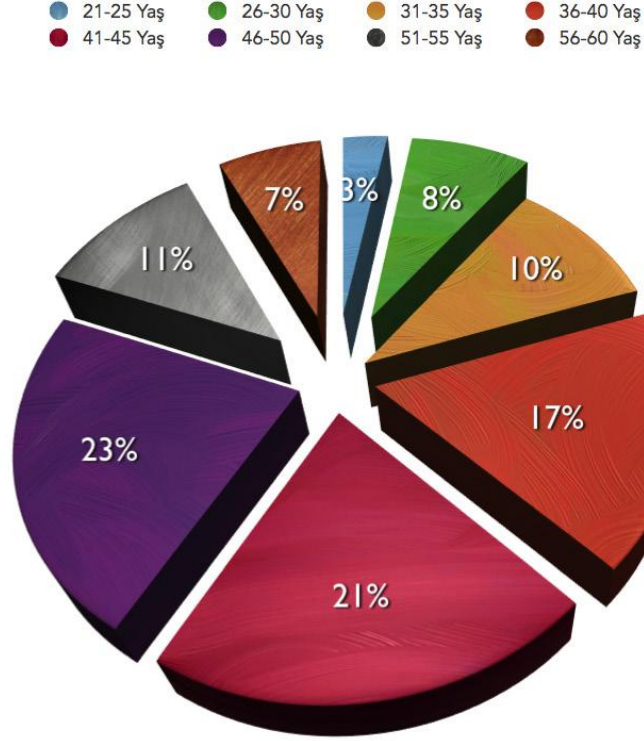

TABLO 32

İDARİ PERSONELİN YURT İÇİ VE YURT DIŞI GEÇİCİ GÖREVLENDİRME BİLGİLERİ		
	Yurt İçi Geçici Görevlendirme Sayısı	Yurt Dışı Geçici Görevlendirme Sayısı
<b>TOPLAM</b>	<b>674</b>	<b>58</b>



TABLO 33

PERSONEL ATANMASINA / AYRILMASINA İLİŞKİN BİLGİLER (İDARİ - AKADEMİK)			
	2013 yılında Ataması ve Yükseltmesi Yapılan Personel Sayısı	2013 Yılında Ayrılan Personel Sayısı	
		Emekli	Diğer
Akademik Personel	534	41	168
İdari Personel	184	71	65
<b>TOPLAM</b>	<b>718</b>	<b>112</b>	<b>233</b>

TABLO 34

İŞÇİLER (ÇALIŞTIKLARI POZİSYONA GÖRE)			
Kadro	Toplam	Cinsiyete Göre	
		K	E
Sözleşmeli (4B ve diğerleri) - Özel Bütçe	56	40	16
Sözleşmeli (4B ve diğerleri) - Döner Sermaye	92	68	24
4/C Özel Bütçe	36	16	20
Geçici İşçi- Özel Bütçe	18	6	12
Geçici İşçi-SKS	78	30	48
Sürekli İşçi	48	0	48
<b>TOPLAM</b>	<b>328</b>	<b>160</b>	<b>168</b>

## İŞÇİLERİN ORANSAL DAĞILIMI

- 4/B Sözleşmeli-Özel Bütçe
- 4/B Sözleşmeli-Döner Sermaye
- 4/C Özel Bütçe
- Geçici İşçi-Özel Bütçe
- Geçici İşçi-SKS
- Sürekli İşçi

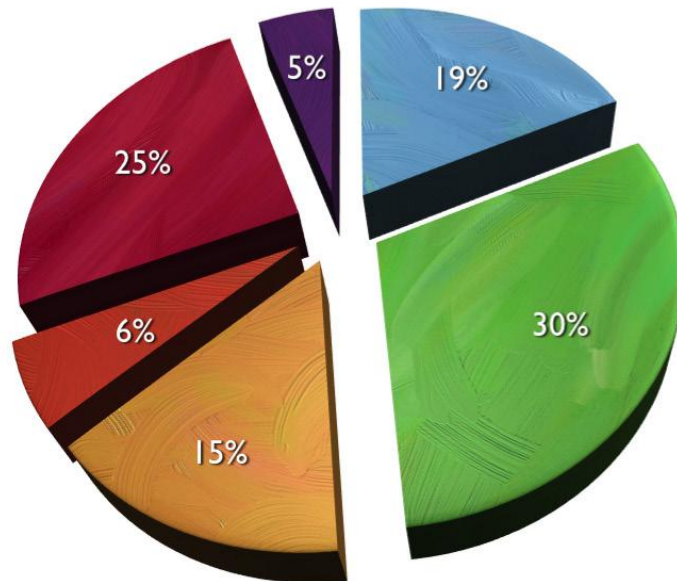

TABLO 35

HİZMET ALIMI SURETİ İLE İSTİHDAM EDİLEN PERSONEL SAYILARI (İHALE SURETİ İLE TEMİN EDİLEN)*	
	Sayısı
Hizmet Elemanı - (Özel Bütçe)	908
Hizmet Elemanı - (Sosyal Tesis Bütçesi)	141
Güvenlik Hizmet Elemanı - (Özel Bütçe)	208
Hastane Hizmet Elemanı-( Döner Sermaye Bütçesi)	1.657
<b>TOPLAM</b>	<b>2.914</b>

\*Bir yıl içerisinde istihdam edilen toplam personel sayısına göre aylık ortalama alınmıştır. Aralık ayı itibari ile fiilen çalıştırılan personel sayısı dikkate alınmıştır.

## 2.2.5. Sunulan Hizmetler

### AKADEMİK HİZMETLER

Ege Üniversitesi, 20 Mayıs 1955 tarihinde yayınlanan 6595 sayılı kanunla 9 Mart 1956 tarihinde, eğitim-öğretim hayatına başlamıştır.

Ege Üniversitesi'nin ilk fakülteleri, 1955 yılında kurulan Tıp ve Ziraat Fakülteleridir. Aynı öğretim yılı içinde Yüksek Hemşirelik Okulu açılmıştır.

Sonraki yıllarda hızlı bir gelişim gösteren Ege Üniversitesi, 1961 yılında Fen Fakültesini, 1968'de Mühendislik Fakültesi ve Diş Hekimliği Fakültesi'ni çağdaş bilimin hizmetine sunmuştur. Bu dönem içerisinde İktisadi ve Ticari İlimler Akademisi, İktisadi ve Ticari Bilimler Fakültesi adı altında Ege Üniversitesi'ne bağlanmıştır.

Güzel Sanatlar Fakültesi, Eczacılık Fakültesi ve Sosyal Bilimler Fakültesi 1976 yılında eğitime başlamıştır. 1977 yılında Gıda Fakültesi, Ege Üniversitesi'nin ikinci tıp fakültesi olarak İzmir Tıp Fakültesi ve Hukuk Fakültesi kurulmuştur. Bu dönemde İktisadi ve Ticari Bilimler Fakültesi ikiye ayrılarak İşletme ve İktisat Fakülteleri haline dönüştürülmüştür.

Yaklaşık yirmi yıllık bir zaman diliminde kuruluş sürecini tamamlayan Ege Üniversitesi'nde, değişik tarihlerde birçok yüksekokul ve enstitü açılmıştır. Ege Üniversitesi'nin bazı bölümlerinin genişletilmesiyle Tekstil, Makine, Kimya ve Yer Bilimleri Fakülteleri kurulmuştur.

41 sayılı kanun hükmündeki kararname ile 1982 yılında, o güne kadar bölgenin tek üniversitesi olan Ege Üniversitesi'nin içinden Dokuz Eylül Üniversitesi doğmuş, Ege Üniversitesi'nin kampüs alanı dışındaki fakülte ve yüksekokulları bu üniversiteye devredilmiştir.

Ayrıca, Ege Üniversitesi'nin Ege Bölgesi'nin çeşitli il ve ilçelerine yayılan fakülte ve yüksekokulları, bu illerde kurulan Denizli Pamukkale, Manisa Celal Bayar, Aydın Adnan Menderes Üniversitelerinin ilk fakülte ve yüksekokullarını oluşturmuştur.

Üniversitenin; Diş Hekimliği, Eczacılık, Edebiyat, Eğitim, Fen, Güzel Sanatlar, Hemşirelik, İktisadi ve İdari Bilimler, İletişim, Mühendislik, Su Ürünleri, Sağlık Bilimleri, Tıp ve Ziraat Fakülteleri olmak üzere 14 Fakültesi, 9 Enstitü, Konservatuvarın da içinde bulunduğu 7 adet dört yıllık yüksekokulu, 8 adet iki yıllık Meslek Yüksekokulu ve 28 adet Uygulama ve Araştırma Merkezi (Hastanemiz, merkezler içerisinde Sağlık Uygulama ve Araştırma Merkezi adı altında yer almaktadır) ve 5 adet Bölüm'ü bulunmaktadır. Sağlık Bilimleri Fakültesi, Güzel Sanatlar Fakültesi, Eğitim Bilimleri Enstitüsü ve Moda ve Tasarım Yüksek Okulu kurulması için YÖK'ten izin alınmış olup kuruluş çalışmaları devam etmektedir.

Uzaktan Eğitim alanında BİTAM tarafından başlatılan girişimlerin bir sonucu olarak 2010 yılı içinde Ege Üniversitesi, YÖK'ün verdiği onayla, tarihinde ilk kez uzaktan eğitim yöntemiyle eğitim verecek bir yüksek lisans programı açmıştır. Uzaktan eğitim kapsamında; eMBA, Lojistik Yönetimi, Finans Ekonomisi ve Yönetimi, İktisat, Eğitim Programları ve Öğretim Programı alanlarında Uzaktan Eğitim Yüksek Lisans Programları yürütülmektedir.

Ayrıca Ege Üniversitesi nitelikli eleman ihtiyacını gidermeye katkıda bulunmak amacıyla Migros Grubu ile 16.05.2013 tarihinde bir protokol imzalamış ve imzalanan protokol ile "Perakendecilik Okulu" projesinin ilk adımı atılmıştır.

2012- 2013 öğretim yılı itibari ile **12.606** ön lisans, **34.248** lisans, **3.906** yüksek lisans, **515** tıp ihtisas ve **3.179** doktora öğrencisi olmak üzere toplam **54.454** öğrencisi olan Ege Üniversitesi'nde **3.210** öğretim elemanı ve **3.694** idari personeli (4/b, 4/c, geçici işçi ve sürekli işçiler dahil) bulunmaktadır.

Üniversitede, Fen, Su Ürünleri, İletişim, İktisadi ve İdari Bilimler Fakülteleri, Çeşme Turizm ve Otelcilik YO, Beden Eğitimi ve Spor Yüksek Okulu ile Atatürk Sağlık Hizmetleri, Ege, Emel Akın, Bergama, Tire ve Bayındır Meslek Yüksek Okullarımızda örgün öğretimin yanısıra ikinci öğretim faaliyeti de yürütülmektedir. İkinci öğretimde toplam **10.151** öğrenci eğitim görmektedir.

Öğrencilerin toplumsal boyutta sorumluluk alabilmeleri adına Üniversite bünyesinde oluşturulan Sosyal Sorumluluk dersi ile birlikte bu yönde sürdürülen faaliyetler daha da yaygınlaşarak artmıştır. Öğrencilerin önceden gönüllük esasına bağlı olarak yürüttükleri çalışmalar bu ders ile beraber bir üst boyuta taşınmıştır.

Üniversitede anadal lisans programını üstün başarıyla yürüten öğrencilerin, aynı zamanda ikinci bir dalda lisans eğitimi almak üzere öğrenim görmelerini sağlamak amacı ile Çift Anadal Programı uygulanmaktadır. Bu kapsamda **57** öğrenci Çift Anadal Programı'nda eğitimini yürütmektedir. Bunun yanısıra anadal lisans programlarını başarıyla yürüten öğrencilerin ilgi duydukları başka bir dalda bilgilenmelerini sağlamak amacı ile **62** öğrenciye Yandal Programı'nda eğitim görmektedirler.

Ege Üniversitesi, küreselleşmenin eğitim alanında getirdiği değişimlerin bilinci ile uluslararası ilişkilerin geliştirilmesine ve çeşitlendirilmesine büyük önem vermektedir.

Dış İlişkiler ve Avrupa Birliği Şube Müdürlüğü; uluslararası ilişkiler faaliyetlerinin ivme kazanmasını sağlayarak Ege Üniversitesinin uluslararası tanınırlığının ve diploma değerinin artmasına katkı sağlamaktadır.

Avrupa Birliği Eğitim ve Gençlik Programlarından en aktif olan Hayat Boyu Öğrenme Programı/ Erasmus kapsamında özellikle öğrenci ve öğretim elemanı değişimi açısından başarılı çalışmalar gerçekleştirilmiştir ve Türkiye'nin en çok öğrenci ve öğretim üyesi değişimi yapan üniversitelerinden bir tanesi olmuştur. Program 2013 yılı itibariyle sona ermiştir. Avrupa Komisyonu tarafından 2007-2013 yılları arasında yürütülen Hayat Boyu Öğrenme Programı (LLP=Lifelong Learning Program) kapsamında yükseköğretim alanında sağlanan hibe destekleri 2014-2020 yılları arasında Erasmus+ Programı altında devam edecektir. Erasmus+ Programı, eğitim, gençlik ve spor alanlarında yeni ihtiyaçlara yönelik Avrupa 2020 Stratejisi hedeflerine uygun olarak farklı sektörler arasında işbirliğini teşvik eden daha etkili araçlar sunmayı amaçlamaktadır. Yükseköğretim alanına özel olarak ise, yükseköğretimde kaliteyi artırmayı, yükseköğretim kurumlarının birbirleri ve iş dünyası ile işbirliğini güçlendirmeyi amaçlamaktadır. Ege Üniversitesi olarak Erasmus+'dan tam katılımla yararlanabilmemiz için Avrupa Komisyonu'na Erasmus University Charter (Erasmus Üniversite Beyannamesi) sunulmuştur. Bu belgenin Avrupa Komisyonu tarafından onaylanması sonucunda, programa 2020 yılına kadar dahil olma hakkı elde edilmiştir, öğrenci ve öğretim elemanı değişimi faaliyetlerimiz yeni program çerçevesinde devam edecektir.

Bunun yanı sıra, Ege Üniversitesi'nin yabancı ülkelerdeki üniversitelerle 68 akademik işbirliği protokolü bulunmaktadır.

Farabi Değişim Programı kapsamında öğrenci ve öğretim elemanı değişimi 2009-2010 akademik yılından itibaren gerçekleştirilmeye başlamıştır ve bu alanda imzalanmış 85 değişim protokolü bulunmaktadır. Kısaca "Farabi Değişim Programı" olarak adlandırılan Yükseköğretim Kurumları Arasında Öğrenci ve Öğretim Üyesi Değişim Programı, Türkiye'de üniversite ve yüksek teknoloji enstitüleri bünyesinde ön lisans, lisans, yüksek lisans ve doktora düzeyinde eğitim-öğretim yapan yükseköğretim kurumları arasında öğrenci ve öğretim üyesi değişim programıdır.

Ege Üniversitesi'nin eğitimde kalite güvencesi ve sürdürülebilir gelişme kültürünün yerleştirilmesi çalışmalarına Bologna Süreci önemli bir ivme kazandırmıştır. Bologna Süreci, Avrupa Ülkeleri'nde kendi içinde uyumlu, birbirlerini karşılıklı olarak anlayan, tamamlayan ve rekabet gücü yüksek bir "Avrupa Yüksek Öğretim Alanı" oluşturulmasını hedeflemektedir. Sürekli geliştirilen ve dinamik bir özellik taşıyan bu süreç, yeni bir sistemin uyarlaması değil, var olan sistemlerin ortak bir paydada buluşturulmasından ibaret olan bir "eğitimde yenilenme" hareketidir.

Bologna Süreci'nin uygulanması aşamasında önemli bir çalışma alanı olan "Avrupa Kredi Transfer Sistemi, AKTS (ECTS)", üniversite düzeyinde yer alan tüm programların genel bilgilerini ve ders tanımlarını içeren Bilgi Paketi'nin hazırlanmasını gerektirmektedir. Bu vesileyle hem Ege Üniversitesi öğrencilerine, hem de Ege Üniversitesi'ne

ilgi gösteren yurtiçi ve yurt dışındaki kurumların öğrenci ve öğretim üyelerine derslerde ne okutulduğu, nasıl okutulduğu ve değerlendirilmenin ne şekilde yapıldığı sunulmaktadır. Bu hususların yerine getirilmesi ile mezunların yeterlilikleri şeffaf ve karşılaştırılabilir bir şekilde tanımlanmakta ve böylece mezunların istihdam edilebilirliğine objektif ve olumlu yansımalar sağlanmaktadır. Bu kapsamda Ege Üniversitesi'nde yaklaşık olarak lisans düzeyinde 8000, lisansüstü düzeyinde 8700 ve ön lisans düzeyinde 4300 olmak üzere toplam 21000 dersin tanımı öğrenme çıktılarına bağlı olarak hazırlanmış ve veri tabanına aktarılmıştır.

Bologna Süreci'nin diğer bir çalışma alanı olan "Öğrenci Hareketliliği" ise, uluslararası bir üniversite olma yolunda kararlı adımlarla yürüyen Ege Üniversitesi'nin stratejik planında çok önemli bir yere sahiptir. Hareketliliğin gerçekleştirilmesinde AKTS araçlarının doğru kullanılması son derece önemlidir.

Eğitimde kalite güvencesi kapsamında hazırlanan bilgi paketi ve gerçekleştirilen öğrenci hareketliliği çalışmalarının uygun bir şekilde yapılıp yapılmadığının değerlendirilmesi ve etiketlenmesi önce ulusal, sonra uluslararası değerlendirme aşamaları sonucunda gerçekleştirilmektedir. Bu kalite değerlendirmesi "AKTS ETİKETİ (ECTS Label)" ödülü olarak bilinmektedir. Bu amaçla bilgi paketini hazırlayan Ege Üniversitesi, 15 Mayıs 2011 tarihinde öğrenci hareketliliğinde kullanılan belgelerle birlikte Türkiye Ulusal Ajansı'na başvuruda bulunmuştur. Ulusal düzeydeki değerlendirmede başarılı bulunan Ege Üniversitesi, Avrupa Komisyonu'nda uluslararası uzmanların yapmış olduğu değerlendirmede de başarılı bulunmuştur. AKTS prensiplerini gerek kurum web sayfasında yayınladığı bilgi paketinde, gerekse öğrenci hareketliliğinde mükemmel uygulaması nedeniyle Ege Üniversitesi eğitimde verilen bu onursal kalite ödülünü kazanmıştır.

Ege Üniversitesi'nde Lisans, Yüksek Lisans eğitimlerini başarıyla tamamlayan tüm öğrencilere mezuniyetlerinde Avrupa Komisyonu, Avrupa Konseyi ve UNESCO / CEPES tarafından geliştirilmiş modele göre hazırlanan Diploma Eki otomatik olarak, İngilizce dilinde ve ücretsiz olarak verilmektedir. Ege Üniversitesi, 2005, 2009 ve 2013 yıllarında Avrupa Komisyonu tarafından 3 kez Diploma Eki Etiketini ödülüne layık görülmüştür.

Uluslararası alanda tanınan bir üniversite olma yolunda kararlı adımlarla yürüyen Ege Üniversitesi, evrenselleşme çalışmaları ile tanınan üniversitelerle ortak akademik çalışmalar, değişim programları ve çift diploma programları yürütmek için ikili anlaşmalar yapmaktadır. Çift diploma programlarına katılan öğrenciler, programı başarı ile tamamlamaları halinde, hem Ege Üniversitesi'nin hem de değişimde buldukları üniversitenin diploma derecesini almaya hak kazanmaktadır.

FARABİ programı çerçevesinde diğer üniversitelerden 48 öğrenci üniversitemize gelmiştir.

Çağdaş eğitimin, teori ve uygulamanın birleşmesiyle oluştuğunun bilincinde olan üniversitemiz, öğrencilerine uygulamalı öğrenme olanakları sunmaktadır. 89 genel amaçlı bilgisayar laboratuvarı, 384 bilimsel araştırma laboratuvarı ve 149 öğrenci laboratuvarı, 24 saat kesintisiz internete ulaşabilmeyi sağlayan teknolojik alt yapısı, klinikleri, deneme istasyonları, atölyeleri ve çiftliklerinde gerçekleştirilen uygulama ve stajlarla, öğrencilerin deneyim kazanmalarını sağlamaktadır. Öğrencilerimiz aldıkları eğitimi, fakülte ve yüksekokulların bünyesinde kurulmuş olan bu laboratuvarlarda yaptıkları uygulamalarla geliştirebilmektedir.

2012- 2013 eğitim öğretim yılı içerisinde 1 Meslek Yüksek Okulu (Urla MYO), 2 Araştırma ve Uygulama Merkezi (Ölçme ve Değerlendirme AUM, Çocuk Eğitimi AUM), 14 Önlisans / Lisans Programı, 34 Yüksek Lisans / Doktora Programı, 5 Uzaktan Eğitim, 1 Müze (Kitap ve Kağıt Sanatları Müzesi) açılmıştır.

*Fen Fakültesi'* nin bazı bölümlerinde kamu kurum ve kuruluşları ile özel işletmelere analiz, danışmanlık ve birliktirlik hizmetleri sunulmaktadır. Fakülte Ziraat, Mühendislik, Eczacılık, Diş Hekimliği, İletişim, Su Ürünleri Fakülteleri ile Hemşirelik, Sağlık Hizmetleri, Çeşme vb. Meslek Yüksekokullarına mensup ortalama iki binin üstünde öğrenciye ders ve laboratuvar servis hizmeti vermektedir.

Hemşirelik Fakültesi' nde görevli bir Araştırma Görevlisi ve üç öğrenci "Intensive Program 2013" için Hollanda'ya giderek fakülteyi temsil etmişlerdir. Fakülteden bir öğretim üyesi European Society of Cardiology tarafından Glasgow'da düzenlenen "Euro Heart Care" Kongresinin Düzenleme Kurulu üyeliğini yapmıştır. Ayrıca Prof.Dr.İsmet EŞER ve Araş.Gör. Dr. Elem KOCAÇAL GÜLER tarafından 2013 yılında "Göz kurumasına karşı polietilen örtü" (2008/0057) konulu 20 yıl süre ile incelemeli patent alınmıştır.

İktisadi ve İdari Bilimler Fakültesi tarafından, fakültenin eğitim - öğretim - araştırma alt yapısını geliştirmek olarak belirlenen stratejik amacı alt hedeflerinden biri olan "AB eğitim programlarına entegre olma" hedefine ulaşmak için her dönem öğretim üyelerince hazırlanıp dersin amaçları, kaynakları ve dersin haftalık planını kapsayan ders

içerik formları üniversitemizin de içinde bulunduğu Bologna Süreci kapsamında gözden geçirilmiş ve ders içerikleri güncellenmiştir. Bu güncelleme yanında Berlin Ekonomi ve Politika Üniversitesi (HWR Berlin) ile devam etmekte olan çift diploma programı çerçevesinde ilgili üniversitedeki program değişikliği nedeniyle gerekli güncellemeler de yapılmıştır.

Mühendislik Fakültesi, bölümleri arasında ve diğer fakülte ve üniversiteler ile karşılıklı etkileşim içerisinde çok disiplinli /disiplinlerarası ilişkilerin geliştirilmesi, öğretim ve araştırmada işbirliğinin oluşturulmasını hedeflemektedir. Biyomühendislik, Gıda, Kimya, Tekstil ve Makine Mühendisliği Bölümlerinde Cift Anadal ve Yan Dal Programları mevcut olup bu bölümlerde okuyan başarılı öğrencilerin ikinci bir alanda lisans diploması alma veya ikinci bir dalda sertifika alma imkanları bulunmaktadır. Uluslararasılaşma, Mühendislik Fakültesi'nin önem verdiği konulardan birisidir. Gerek Avrupa Birliği Eğitim ve Gençlik Programları'ndan olan ERASMUS Programı ile gerekse ikili işbirliği anlaşmaları kapsamında öğrenci değişimi gerçekleştirilmektedir. Mühendislik Fakültesi, Ege Üniversitesi'nde ERASMUS programı ile en fazla öğrenci gönderen fakültedir. Yine IAESTE olarak bilinen uluslararası staj programı ile Mühendislik Fakültesi'nin öğrencileri yurt dışındaki endüstri kuruluşlarına staj için gönderilmekte ve yurt dışından bu programla öğrenci kabul edilmektedir.

Su Ürünleri Fakültesi tarafından, "WWF-Türkiye (Doğal Hayatı Koruma Vakfı) ve Coca-Cola Hayata Artı Vakfı İşbirliği ile Büyük Menderes Havzası'nda yürütülen Yaşayan Nehirler, Yaşayan Ege Projesi'ne katılım sağlanmıştır. Ege Üniversitesi, ÇEVMER, EÜ Su Ürünleri Fakültesi, EÜ Fen Fakültesi ve Akdeniz Koruma Derneği işbirliğiyle hazırlanan Sucul Ekosistemlerde Biyoçeşitlilik paneli düzenlenmiş ve 1. Uluslararası Kuzey Kıbrıs Balıkçılık Sempozyumu'na katılım sağlanmıştır. Ayrıca Su Ürünleri Fakültesi ve Ziraat Mühendisleri Odası İzmir Şubesiyle ortaklaşa düzenlenen "Su Ürünleri Mühendislerinin Sektördeki Rolü ve Mesleki Sorunlar" konulu çalıştay organize edilmiş, Foça Belediyesi ve Ege Üniversitesi işbirliği ile gerçekleştirilen "Ege Denizi Balıkçılığı ve Balıklarımız Çalıştayı"na, İzmir Büyükşehir Belediyesi, Türkiye Su Ürünleri Kooperatifleri Merkez Birliği ile İzmir ve Foça Su Ürünleri Kooperatifleri de destek verilmiş ve "II.Uluslararası Gıda Ar-Ge Proje Pazarı"nda İşleme Teknolojisi Anabilim Dalınca yapılan 4 proje başvurusu etkinlikte yer almaya ve sergilenmeye değerlendirme kurulunca layık görülmüştür.

2013 yılı içerisinde Organizasyonu Su Ürünleri Fakültesi tarafından yapılan 10. Uluslararası Yapay Resif Konferansı (CARAH) gerçekleştirilmiştir. T.C. Gıda ve Hayvancılık Bakanlığı ve TAGEM'in (Tarımsal Araştırmalar ve Politikalar Genel Müdürlüğü) organizasyonunda düzenlenen, 1. Balıkçılık Çalıştayı'na ve Pamukkale Üniversitesi, Fen Edebiyat Fakültesi Biyoloji Bölümü, Orman ve Su İşleri Bakanlığı Doğa Koruma ve Milli Parklar Genel Müdürlüğü, Denizli Şube Müdürlüğü ve Denizli Valiliği'nin katkılarıyla organize edilen Denizli'nin Biyoçeşitliliği ve Önemi Çalıştayı'na katılım sağlanmıştır.

14.05.2013 tarihinde, Ege Üniversitesi Türk Dili Bölümü ve Türk Dünyası Araştırmaları Enstitüsü öncülüğünde, Kültür ve Turizm Bakanlığı ve UNESCO Türkiye Milli Komisyonu'nun destekleriyle hazırlanan "Kent ve Seyyah: Evliya Çelebi'nin Gözüyle İzmir ve Çevresi Projesi" kapsamında hazırlanan belgesel ve kitabın tanıtımı Türk Dünyası Araştırmaları Enstitüsü'nde gerçekleştirilmiştir.

THY Teknik ile Üniversitemiz arasında Tahribatsız Muayene Laboratuvarında yetkin eleman yetiştirilmek ve eğitimlerinin THY Teknik tarafından verilmesi üzerine bir protokol imzalanmıştır. Bu protokol kapsamında Ege Meslek Yüksekokulundan öğretim elemanlarına eğitim verilerek daha sonra bu elemanların belgelendirilmesi gerçekleştirilecektir.

Tahribatsız muayenede esas, bir parçanın benzerinin değil kendisinin tahrip edilmeden muayenesidir. Havacılıkta çok kullanılmakta olan tahribatsız muayenede, numune alma, alınan numunenin bütün kütleyi ne derecede temsil ettiği ile ilgili tereddütler ortadan kalkar. Savunma Sanayii Müsteşarlığının (SSM) destekleri ile Türk Havacılık ve Uzay Sanayii A.Ş. (TUSAŞ) tarafından Ege Meslek Yüksekokulu Ahmet Eroğlu Eğitim tesisinde "TUSAŞ Tahribatsız Muayene Laboratuvarı" oluşturulmuştur. Bu laboratuvarında Penetrant Muayenesi, Manyetik Parçacık Muayenesi, Ultrasonik Muayene, Eddy Current Muayenesi ve ayrıca TAEK tarafından projelendirilen bir alanda Radyografik Muayene yapılabilmektedir. 29 Kasım 2013 de Laboratuvarının, Rektörümüz, Hava Eğitim Komutanı, SSM liği temsilcileri, TUSAŞ temsilcileri ve geniş bir katılımcı kitlesi ile açılışı gerçekleştirilmiştir.

Ege Üniversitesi Tıp Fakültesi Klinik Araştırmalar Etik Kurulu ve Ege Üniversitesi Tıp Fakültesi Biyoyararlanım - Biyoçeşitlilik Araştırmaları Etik Kurulu aktif olarak çalışmalarına devam etmektedir. Bu dönemde Klinik Araştırmalar Etik Kurulu'na 37'si ilaç, 344'ü ilaç dışı olmak üzere toplam 381 araştırma başvurusu yapılmış ve bunlardan 279'u onaylanmıştır. Ayrıca 2013 yılında toplam 5 adet biyoçeşitlilik/biyoyararlanım araştırması başvurusu yapılmış ve onaylanmıştır.



Araştırma ve Eğitim Laboratuvarı (AREL) bilimsel araştırma ve eğitim faaliyetlerine devam etmektedir. Fakültenin bilimsel araştırma olanaklarının artırılması ve daha verimli hale getirilebilmesi amacıyla yapılan çalışmalar sonucunda, Fakülte'deki araştırma amaçlı kullanılmakta olan laboratuvarların AREL çatısı altında yapılandırılmasına karar verilmiştir.

Araştırma Projeleri Alt Komisyonu (APAK) çalışmaları kapsamında araştırma görevlilerinin tez çalışmalarını hızlandırabilmek için bütçesi 10.000 TL altında olan tez çalışmalarına ait projelerin hakemlere gönderilmemesine, APAK raportörü tarafından yapılan ön değerlendirmeden sonra komisyonda değerlendirilmesi uygulamasına devam edilmektedir. 2013 yılı içinde APAK kapsamında başvurusu yapılan ve hakemler tarafından onaylanan 40'ı tez, 48'i araştırma ve 25'i altyapı olmak üzere toplam 113 bilimsel araştırma projesi desteklenmiştir.

Tıp Fakültesi tarafından, Ayın Kitabı serisinin basımına devam edilmektedir. 2013 yılında değişik konularda 5 adet Ayın Kitabı'nın (Cumhuriyetten Önce ve Sonra Ülkemizde Hastaneler, Çocuk Hastaneleri ve Tıp Eğitimi, Kan Yolu İle Bulaşan İnfeksiyöz Etkenler, Diş Hekimliğinde Anestezi ve Analjezi, Başarı Yolunda Rüzgarını Kendin Yarat, Ötanazi) isimli kitapların basımı gerçekleştirilmiştir. Ayrıca 1 adet Ayın Kitabı (Sağlıkta Şiddet Sorunu) basım aşamasındadır.

Halkın çeşitli sağlık konularında bilinçlendirilmesine yönelik olarak 2010 yılında basımına başlanan Halk Kitapları serisinin basım ve dağıtımına da devam edilmektedir. 2013 yılında, 15 Halk Kitabının (Uyku Bozuklukları ve Tedavi Yaklaşımları, Şaşılık ve Tedavisi, Kadınlarda İdrar Kaçırma Şikayeti ve Tedavi Yöntemleri, Genetiği Değiştirilmiş Organizmalar, Sjögren Sendromu Nedir? (Kuru Göz-Kuru Ağız), İşitme Kayıpları, Sağlık İçin Vazgeçilmez Kaynak: SU, Sağlık İçin Süt İçin, İnsanoğlunun Evrimsel Sağlık Sorunu: Çölyak Hastalığı, Ses Kısıklığı ve Nedenleri, Vertigo (Baş Dönmesi), Çocukluk Çağında Epilepsi, Kefir Sağlığına Kefil, Akciğer Kanseri, Doğum Sonrasında Anne ve Bebek Sağlığı) basımı ve dağıtımı gerçekleştirilmiştir. Ayrıca, Çocukluk Çağında Epilepsi, Osteoporoz, Meme Kanseri Cerrahisine Bağlı Lenfödem, Guatr ve Tiroid Hastalıkları kitaplarının 2. baskısı yapılmıştır. Halk Kitaplarının sayısının artırılması ve daha geniş kitlelere ulaştırılabilmesine yönelik çalışmalar yoğun olarak sürdürülmektedir. Ayrıca 6-7 Eylül 2013 tarihlerinde Sanofi-Aventis işbirliği ile "Akademika Temel İyi Klinik Uygulamalar Eğitimi" toplantısı düzenlenmiştir.

Ege Üniversitesi Tıp Fakültesi'nin Entegre Eğitim-Öğretim Yönergesi güncellenerek, Ege Üniversitesi Senatosu'nun 25.06.2013 tarih ve 14/14 sayılı kararı ile 2013-2014 Eğitim-Öğretim yılından itibaren tüm sınıflarda uygulanmak üzere yürürlüğe girmiştir.

Ulusal Tıp Eğitimi Akreditasyon Kurulu (UTEAK) tarafından 2010 yılında akredite edilen Tıp Fakültesi'ne 22-25 Aralık 2013 tarihleri arasında mezuniyet öncesi eğitim programının ara değerlendirme ziyareti yapılmıştır.

Tıp Fakültesi Dekanlığı, Tıp Sağlık Bilimleri Eğitim Konseyi toplantılarına düzenli olarak katılmıştır. Tıp Dekanları Konseyi tarafından, ilk olarak 2002 yılında oluşturulmuş olan "Ulusal Çekirdek Eğitim Programının (ÇEP)" güncellenmesi amacıyla oluşturulan çalışma grubunun 12 Nisan 2013 tarihinde Hacettepe Üniversitesi'nde yapılan "1. Çekirdek Eğitim Programı (ÇEP) Güncelleme Çalıştayında" Fakültemiz, eğitimden sorumlu dekan yardımcısı tarafından temsil edilmiştir. Değişik tarihlerde yapılan komisyon toplantılarına da Dekan, Dekan Yardımcısı ve Eğitim Koordinatörü düzeyinde katkı sağlanmıştır. Ulusal ÇEP programı (2001) ve EÜTF eğitim programının yenileme-iyileştirilmesine ilişkin program geliştirme çalışmaları eş zamanlı olarak yürütülmüştür. Her iki ana metnin de ortaya çıkmasından sonra yapılan değerlendirmelerde uyumun oldukça yüksek olduğu belirlenmiştir. 2013 yılında Tıp Dekanları Konseyi'nin bir alt komisyonu olarak Ulusal ÇEP hazırlama komisyonu oluşturulmuş ve Ulusal ÇEP'in revizyonu üzerinde çalışmalar yapılmıştır. Bununla ilgili 6. Çalıştay 8-9 Kasım 2013 tarihleri arasında Fakültenin ev sahipliğinde gerçekleştirilmiştir.

Tıp Fakültesi eğitim programının 2012 yılında tamamlanan yatay-dikey entegrasyonu 2013 yılında da sürdürülmüştür. İlk üç yıl blok kılavuzu ile dördüncü - beşinci sınıf staj blokları kılavuzu güncellenmiştir. Kılavuz, basılı olarak öğrenci ve öğretim üyelerine dağıtıldığı gibi dekanlık web sitesine de yerleştirilmiştir.

2013-2014 eğitim öğretim yılı intörn hekimlik dönemindeki seçmeli staj uygulamasında değişiklik yapılarak daha önceki yıllarda aynı dönemde yapılan seçmeli stajlar, bir yıla dağıtılmıştır.

Tıp Fakültesi'nde yapılan yazılı sınavların geçerlilik güvenilirlik çalışmaları başlatılmıştır. 2012 yılında oluşturulan Öğrenci Sınav Sonuç Modülü' ne Özel Çalışma Modülleri (ÖÇM) ile ilgili bir ara yüz eklenmiştir. Böylece ÖÇM uygulamaları için öğretim üyelerinin öneri sunma ve öğrencinin ÖÇM seçimi kolaylaşmıştır. 2013 yılında 140 Öğretim Üyesi tarafından Toplam 161 ÖÇM önerisi verilmiştir. Haziran-Kasım 2012 tarihleri arasında yürütülen çalışmalar ile yeni bir optik okuyucu yazılımı yaptırılmış ve buna uyumlu olarak "öğrenci sınav sonuç modülü

kullanıma açılmıştır. Bu modül sayesinde öğrenciler sınavlarının notlarını sınav günü öğrenme fırsatı yakalamıştır. 2012 -2013 eğitim öğretim yılında yapılan sınavlarının tamamının sonuçları en geç iki gün içinde öğrenci sınav sonuç modülüne konulmuş ve öğrenciler bilgilendirilmiştir.

2013 sonu itibarı ile Ege Üniversitesi Tıp Fakültesi Mezuniyet Öncesi Eğitimde tüm çoktan seçmeli yazılı sınavlar soru bankası aracılığı ile yapılmaktadır. Ege Üniversitesi Tıp Fakültesi'nde kullanılan Soru Bankası ile ilk beş yılın sınavlarının (İç Hastalıkları Staj Bloğu sınavları dışında) soru setleri hazırlanmıştır. Soru bankasındaki toplam soru sayısı 17 bine yaklaşmıştır. Sınav soru kağıtlarının daha kısa sürede basılması için yeni bir fotokopi cihazı alınmış ve kullanıma açılmıştır.

Tıp Fakültesi'nde 6. sınıf öğrencilerinin stresle baş etmelerini kolaylaştırmak, mezuniyet sonrası kariyer planları için farkındalık kazanarak daha doğru seçimler yapabilmeleri sağlamak için 6. sınıf koordinatörlüğü ve staj temsilcisi intörner tarafından düzenlenen 'Kariyer Günleri' 23-24 Ocak 2013 ve 21-22 Kasım 2013 tarihlerinde çok sayıda bilgilendirici hekimin katılımı ile gerçekleştirilmiştir.

17-19 Nisan 2013 tarihlerinde onuncusu düzenlenen Reçete Günleri Programında kapsamlı bir değişiklik yapılarak başlangıcından beri iki gün olarak düzenlenen program üç güne çıkarılmıştır. Özellikle birinci basamakta çalışacak hekimlere yönelik reçete yazma yaklaşımlarının ele alındığı iki günlük programda, farklı alanlarda konu başlıkları ele alınmış ve ilgili öğretim üyeleri tarafından temel yaklaşımlar etkili bir biçimde açıklanmıştır. Acil servis oturumu, çocuk sağlığı ve hastalıkları oturumları, hekimlik pratiğinde sık görülen durumlar oturumları, kardiyovasküler hastalıklar oturumları, ödüllü yarışmalar gibi yeni uygulamalar yapılmış ve intörn hekimleri tarafından, bugüne kadar en beğenilen Reçete Günleri aktivasyonu olarak değerlendirilmiştir.

İntörn hekimlere yönelik olarak 10 Mayıs 2013 tarihinde "Psikiatri Günü" ve "Adli Tıp Günü" düzenlenmiştir.

2012-2013 eğitim öğretim dönemi Ege Üniversitesi Tıp Fakültesi 53. Dönem Mezuniyet Töreni EÜ Sağlık, Kültür ve Spor Daire Başkanlığı ile işbirliği ile planlanmış ve 13 Haziran 2013 tarihinde Bornova Aşık Veysel Rekreasyon alanında gerçekleştirilmiştir.

Ege Tıp Asistan Komisyonu aktif olarak çalışmakta olup, yeni gelen asistanlar için başlatılmış olan uyum programı başarıyla sürdürülmektedir. Asistanlara yönelik uyum eğitimi 8-9 Mayıs 2013 tarihinde yapılmıştır. Romatoloji, İmmünoloji, Meslek Hastalıkları yan dal uzmanlığı için ilgili anabilim dallarınca protokollar oluşturulmuş ve Kasım 2013 tarihinde yapılmış olan yan dal uzmanlık sınavında Meslek Hastalıkları dışındaki bölümlere kadro tahsisi yapılmıştır.

Tıp Fakültesi Temel Eğitim Gelişim Programı, 2010-2011 yılından itibaren düzenli olarak uygulanmaktadır. Bugüne kadar 180'in üzerindeki öğretim üyesi bu kursa katılmıştır.

Ege Tıbbiyeliler Derneği aracılığı ile Tıp Fakültesi öğrencilerine burs vermeye devam edilmiştir. Bursun miktarının ve burs verilen öğrenci sayısının artması için gelir arttırıcı çalışmalar yapılmaktadır. Diğer vakıf, dernek ve hayırseverler ile irtibat kurularak daha fazla öğrencinin burslardan yararlanması sağlanmıştır.

Ege Üniversitesi Tıp Fakültesi'nin tanıtım faaliyetlerine Tıp Fakültesi Tanıtım Komisyonu tarafından aktif bir şekilde devam edilmektedir. Yıl içinde toplam 15 lise tanıtım amacıyla fakülteyi ziyaret etmiş olup, ayrıca 11 lise de fakülte tarafından ziyaret edilmiştir. 11-12 Temmuz 2013 tarihlerinde Tercih Günleri kapsamında fakültenin tanıtımı yapılmıştır. Lise son sınıf öğrencilerine yönelik liselerde ve fakültede tanıtım faaliyetleri sürdürülmektedir.

2013 Kasım ayında uluslararası EDEXCEL Akreditasyon Kurumu tarafından Yabancı Diller Yüksekokulu İngilizce Hazırlık Eğitimi akredite olmuştur.

Akademik birimler tarafından, öğrenci ve akademik personele yönelik 3.098 adet ulusal ve 164 uluslararası bilimsel toplantı düzenlenmiş ve ulusal ve uluslararası düzenlenen etkinliklere yaklaşık 54.154 kişi katılmıştır.

2013 yılında çeşitli kaynaklardan finanse edilen 2.573 araştırma projesinden 479 proje tamamlanmıştır.

Öğrenci sayıları, üniversite eğitim birimleri tarafından verilen dersler ve bunlara ilişkin detay bilgiler aşağıdaki tablolarda yer almıştır.



TABLO 36

ÖĞRENCİ SAYILARI (2012-2013 ÖĞRETİM YILI (Mayıs ayı verileri))													
FAKÜLTE	Yeni Kayıt Olan Öğrenci Sayısı				Okumakta Olan Öğrenci Sayısı				Mezun Öğrenci Sayısı				
	(Yeni Kayıt Dahil)												
YÜKSEKOKUL	Türk		Yabancı		Türk		Yabancı		Türk		Yabancı		
	K	E	K	E	K	E	K	E	K	E	K	E	

## LİSANS ÖĞRENCİ SAYILARI

Tıp Fakültesi	142	166	3		807	1082	40	102	106	145		13
Diş Hek. Fak.	83	64	2	1	419	349	26	42	40	45	2	3
Eczacılık Fak.	74	44	1	1	388	319	20	21	66	43	1	1
Fen Fakültesi	344	217	7	10	1832	1436	32	41	342	232		2
Fen Fak.(İÖ)	166	172	5	1	1316	1025	9	4	263	97	3	
Mühendislik Fak.	384	416	2	3	1944	2389	26	164	368	394	5	11
Ziraat Fak.	163	221	2	7	806	1213	15	42	143	248	1	1
Edebiyat Fak.	571	366	5	3	2732	1715	55	61	412	218	10	5
İletişim Fak.	133	173	2	3	691	959	10	32	92	108		2
İletişim Fak. (İÖ)	92	154	2		176	306	2					
Su Ürün. Fak.	6	29		2	158	464		18	45	65		
Su Ürünleri Fak.(İÖ)					144	310	3		22	32		
İkt. İd. Bil. Fak.	166	131		4	792	745	35	102	119	113	5	9
İkt. İd.Bil.F. (İÖ)	162	139	2	2	762	807	2	2	92	90		
Eğitim Fak.	274	162		1	1110	597	11	15	150	73		4
Hemşirelik Fak.	344	66			352	65	2					
İzmir Atatürk Sağlık YO	126	8	4		831	118	15		133	20	2	
Ödemiş S. YO					196	67	1		49	5		
Çeşme Tür.Ve Otelcilik YO	75	101	1	1	315	504	5	2	59	78		
Çeşme Tur.Ve Otelcilik YO (İÖ)	21	37			21	37						
Beden Eğ.Ve S. YO	37	103			288	671		3	56	108		
Beden Eğitimi ve S. YO (İÖ)	21	69			117	406			25	51		
Dev. Türk .Mus. Kons.	30	65			231	482		1	30	60		1
Hemşirelik YO					615	169	8	1	203	14	1	
<b>LİSANS TOPLAM</b>	<b>3414</b>	<b>2903</b>	<b>38</b>	<b>39</b>	<b>17043</b>	<b>16235</b>	<b>317</b>	<b>653</b>	<b>2815</b>	<b>2239</b>	<b>30</b>	<b>52</b>

## ÖNLİSANS ÖĞRENCİ SAYILARI

At. S H MYO	242	34			668	130	9	6	174	38	5	5
At. S H MYO (İÖ)	56	14			136	25			50			
Çeşme MYO					11	5			2			
Bayındır MYO	83	39			203	88			65	23		
Bayındır MYO (İÖ)					4	1						
Bergama MYO	150	335		1	443	1096	1	3	111	211		1
Bergama MYO (İÖ)	96	229			294	805			64	155		

Ege Meslek YO	263	832			981	3230	5	14	296	495	2	3
Ege MYO (İÖ)	140	614			519	2328			134	330		
Emel Akın MYO	78	2			274	34	1		111	18		
Emel Akın (İÖ)	78	2			255	43			91	22		
Ödemiş MYO	66	87	2		147	236	2		32	39	1	
Tire MYO	45	37			168	149			35	32		
Tire MYO (İÖ)	77	64			171	121			50	21		
<b>ÖNLİSANS TOPLAM</b>	<b>1374</b>	<b>2289</b>	<b>2</b>	<b>1</b>	<b>4274</b>	<b>8291</b>	<b>18</b>	<b>23</b>	<b>1215</b>	<b>1384</b>	<b>8</b>	<b>9</b>
<b>TIP İHTİSAS</b>	<b>52</b>	<b>29</b>	<b>11</b>	<b>7</b>	<b>240</b>	<b>203</b>	<b>38</b>	<b>34</b>	<b>54</b>	<b>38</b>	<b>4</b>	<b>8</b>

#### GENEL TOPLAMLAR

	Yeni Kayıt Olan Öğrenci Sayısı				Okumakta Olan Öğrenci Sayısı				Mezun Öğrenci Sayısı			
	TÜRK		YABANCI		TÜRK		YABANCI		TÜRK		YABANCI	
	K	E	K	E	K	E	K	E	K	E	K	E
	<b>ÖNLİSANS</b>	<b>1374</b>	<b>2289</b>	<b>2</b>	<b>1</b>	<b>4274</b>	<b>8291</b>	<b>18</b>	<b>23</b>	<b>1215</b>	<b>1384</b>	<b>8</b>
<b>LİSANS</b>	<b>3414</b>	<b>2903</b>	<b>38</b>	<b>39</b>	<b>17043</b>	<b>16235</b>	<b>317</b>	<b>653</b>	<b>2815</b>	<b>2239</b>	<b>30</b>	<b>52</b>
<b>ARA TOPLAM</b>	<b>4788</b>	<b>5192</b>	<b>40</b>	<b>40</b>	<b>21317</b>	<b>24526</b>	<b>335</b>	<b>676</b>	<b>4030</b>	<b>3623</b>	<b>38</b>	<b>61</b>
<b>ÖNLİSANS</b>						<b>12.606</b>						
<b>LİSANS</b>						<b>34.248</b>						
<b>YÜKSEKLİSANS</b>						<b>3.906</b>						
<b>DOKTORA</b>						<b>3.179</b>						
<b>TIP İHTİSAS</b>						<b>515</b>						
<b>GENEL TOPLAM</b>						<b>54.454</b>						

#### ÖĞRENCİLERİN ORANSAL DAĞILIMI

● Önlisans ● Lisans ● Yüksek lisans ● Doktora ● Tıp İhtisas

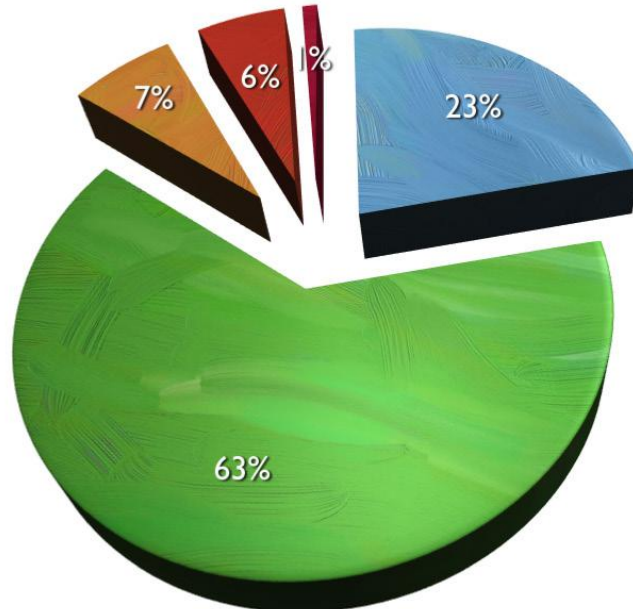

TABLO 37

2012-2013 EĞİTİM ÖĞRETİM YILINDA ENSTİTÜLERDEKİ TEZLİ YÜKSEK LİSANS ÖĞRENCİLERİNİN DAĞILIMI								
Enstitü Adı	Üniversite Kadrosunda Olanlar	Başka Üniversite Kadrosunda Olanlar	Başka Üniversite Kadrosunda Olup da Üniversitemizde Eğitim Görenler (35. Madde) (ÖYP dahil)	Yabancı Uyruklu Burslu	Yabancı Uyruklu Burssuz	Diğer	Toplam Öğrenci Sayısı	2013 Yılı Mezun Öğrenci Sayısı
Fen Bil. Ens.	23	1	20	20	86	1527	1.677	298
Sağlık Bil. Ens.	2	11	13	4	12	371	413	41
Sosyal Bil. Ens.			27	27	94	871	1.019	199
<b>TOPLAM</b>	<b>25</b>	<b>12</b>	<b>60</b>	<b>51</b>	<b>192</b>	<b>2.769</b>	<b>3.109</b>	<b>538</b>

TABLO 38

2012-2013 EĞİTİM ÖĞRETİM YILINDA ENSTİTÜLERDEKİ DOKTORA ÖĞRENCİLERİNİN DAĞILIMI								
Enstitü Adı	Üniversite Kadrosunda Olanlar	Başka Üniversite Kadrosunda Olanlar	Başka Üniversite Kadrosunda Olup da Üniversitemizde Eğitim Görenler (35. Madde)(ÖYP dahil)	Yabancı Uyruklu Burslu	Yabancı Uyruklu Burssuz	Diğer	Toplam Öğrenci Sayısı	2013 Yılı Mezun Öğrenci Sayısı
Fen Bil. Ens.	108	3	70	30	41	886	1.138	96
Sağlık Bil. Ens.	7	13	22	6	6	303	357	48
Sosyal Bil. Ens.				14	21	1.649	1.684	87
<b>TOPLAM</b>	<b>115</b>	<b>16</b>	<b>92</b>	<b>50</b>	<b>68</b>	<b>2.838</b>	<b>3.179</b>	<b>231</b>

TABLO 39

2012-2013 EĞİTİM ÖĞRETİM YILINDA ENSTİTÜLERDEKİ TEZSİZ YÜKSEK LİSANS ÖĞRENCİLERİNİN DAĞILIMI					
Enstitü Adı	İkinci Öğretim	Uzaktan Eğitim	Gündüz Tezsiz	Toplam Öğrenci Sayısı	2013 Yılında Mezun Sayısı
Fen Bil. Ens.	29		84	113	12
Sosyal Bil. Ens.	632	50	2	684	99
<b>TOPLAM</b>	<b>661</b>	<b>50</b>	<b>86</b>	<b>797</b>	<b>111</b>

TABLO 40

2012-2013 EĞİTİM ÖĞRETİM YILINA AİT ÖĞRENCİ KONTENJANLARI VE DOLULUK ORANI				
Birimin Adı	ÖSS Kontenjanı	ÖSS sonucu Yerleşen	Boş Kalan	Doluluk Oranı ( % )
Tıp Fakültesi	308	308		100
Ziraat Fakültesi	391	373	18	95
Fen Fakültesi	1.294	864	430	68
Mühendislik Fakültesi	844	782	62	92
Diş Hekimliği Fakültesi	149	147	2	98
Edebiyat Fakültesi	953	911	42	95
Eczacılık Fakültesi	118	118		100
İktisadi ve İd.Bil. Fakültesi	608	593	15	97
Su Ürünleri Fakültesi	77	27	50	35
İletişim Fakültesi	559	546	13	97
Eğitim Fakültesi	444	412	32	92
Hemşirelik Fakültesi	410	408	2	99
Çeşme Turizm ve Otelcilik YO	258	219	39	84
İzmir Atatürk Sağ. YO	135	133	2	98
Ege Meslek YO	1.860	1.704	156	91
Emel Akın Meslek YO	160	152	8	95
Bergama Meslek YO	865	712	153	82
Tire Kutsan Meslek YO	240	196	44	81
Ödemiş Meslek YO	180	136	44	75
Bayındır Meslek YO	150	101	49	67
Atatürk Sağ. Hiz. Meslek YO	345	326	19	94
Beden Eğt. ve Spor YO	230	230		100
Devlet Türk Musikisi Konservatuvarı	138	95	43	68
<b>TOPLAM</b>	<b>10.716</b>	<b>9.493</b>	<b>1.223</b>	<b>88</b>

TABLO 41

2012-2013 EĞİTİM ÖĞRETİM YILINDA ÜNİVERSİTEDEN AYRILAN ÖĞRENCİLERİN SAYISI							
	Kendi İsteği ile	Öğrenim Ücreti Ve Katkı Payı Yatırmayanlar	Başarısızlık (Azami Süre)	Yük. Öğ. Çıkarma	Yatay Geçişle Ayrılan	Diğer	TOPLAM
Toplam	1.400	0	0	0	36	0	1.436

TABLO 42

YATAY GEÇİŞLE 2012-2013 EĞİTİM- ÖĞRETİM YILINDA GELEN ÖĞRENCİLERİN SAYISI	
	Gelen Öğrenci Sayısı
<b>TOPLAM</b>	<b>267</b>

TABLO 43

2012-2013 EĞİTİM ÖĞRETİM YILINDA DİSİPLİN CEZASI ALAN ÖĞRENCİLERİN SAYISI VE ALDIKLARI CEZALAR							
	Yük. Öğ. Çıkarma	2 Y. Yıl Uzakl.	1 Y. Yıl Uzakl.	1 Hafta-1 Ay Arası Uzakl.	Kınama	Uyarma	TOPLAM
Toplam	1	0	5	42	20	9	77

TABLO 44

ÇİFT ANADAL VE YANDAL PROGRAMINA KATILAN ÖĞRENCİ SAYILARI			
BİRİMİN ADI	Çift Anadal Programına Katılan Öğrenci Sayıları	Yandal Programına Katılan Öğrenci Sayıları	Toplam
Fen Fakültesi	17	9	26
Edebiyat Fakültesi	6	7	13
İktisadi ve İdari Bilimler Fakültesi	0	1	1
İletişim Fakültesi	0	25	25
Beden Eğitimi ve Spor YO	12	0	12
Mühendislik Fak.	22	18	40
Ziraat Fak.	0	2	2
<b>TOPLAM</b>	<b>57</b>	<b>62</b>	<b>119</b>

TABLO 45

2013 YILINDA STAJ YAPAN ÖĞRENCİ SAYISI			
Birimi	Öğrenci Sayısı		Toplam
	Kurum İçi	Kurum Dışı	
Eczacılık Fakültesi		547	547
Fen Fakültesi	111	330	441
İktisadi ve İdari Bilimler Fakültesi		265	265
İletişim Fakültesi	27	310	337
Mühendislik Fakültesi	109	945	1.054
Su Ürünleri Fakültesi	5	301	306
Tıp Fakültesi	10	16	26
Ziraat Fakültesi	362	394	756
İzmir Atatürk Sağlık Yüksekokulu	553		553
Atatürk Sağlık Hizmetleri MYO	350		350
Ödemiş Sağlık Yüksek Okulu	252		252
Bayındır MYO	35	65	100
Bergama MYO	1	689	690
Ege MYO		1.875	1.875
Emel Akın MYO		170	170
Ödemiş MYO	11	125	136
Tire Kutsan MYO		356	356
<b>TOPLAM</b>	<b>1.826</b>	<b>6.388</b>	<b>8.214</b>

TABLO 46

## HAYAT BOYU ÖĞRENME - ERASMUS PROGRAMI

## ÖĞRENİM HAREKETLİLİĞİ (2012-2013 Eğitim Öğretim Yılı)

GELDİĞİ ÜLKE	Gelen Öğrenci Sayısı	GİDİLEN ÜLKE	Giden Öğrenci Sayısı	2013 Yılı Harcaması (Euro)
Almanya	54	Almanya	121	394.825
Avustralya		Avusturya	4	8.211
Belçika	5	Belçika	9	18.256
Bulgaristan	5	Bulgaristan	3	3.442
Çek Cumhuriyeti	12	Çek Cumhuriyeti	19	36.004
Danimarka	1	Danimarka	4	15.326
Estonya	1	Estonya	7	12.289
Finlandiya	1	Finlandiya	5	12.171
Fransa	16	Fransa	27	74.230
Hollanda	18	Hollanda	20	46.251
İspanya	12	İspanya	41	123.144
İsveç		İsveç	5	12.346
İtalya	5	İtalya	47	159.318
Letonya	2	Letonya	6	12.654
Litvanya	10	Litvanya	22	45.663
Macaristan	3	Macaristan	16	25.915
Polonya	22	Polonya	54	100.481
Portekiz	1	Portekiz	28	69.056
Romanya	3	Romanya	8	11.076
Slovakya		Slovakya	8	15.573
Slovenya	1	Slovenya	11	23.258
Yunanistan	2	Yunanistan	14	31.450
<b>TOPLAM</b>	<b>174</b>		<b>479</b>	<b>1.250.937</b>

TABLO 47

HAYAT BOYU ÖĞRENME - ERASMUS PROGRAMI				
STAJ HAREKETLİLİĞİ (2012-2013 Eğitim Öğretim Yılı)				
GELDİĞİ ÜLKE	Gelen Öğrenci Sayısı	GİDİLEN ÜLKE	Giden Öğrenci Sayısı	2013 Yılı Harcaması (Euro)
Almanya		Almanya	11	14.238
Avusturya		Avusturya	1	1.428
Belçika		Belçika	3	4.368
Finlandiya		Finlandiya	1	1.605
Hollanda	1	Hollanda	3	4.194
İngiltere		İngiltere	3	5.569
İrlanda		İrlanda	1	1.467
İspanya		İspanya	2	2.738
İsveç		İsveç	1	1.593
İtalya		İtalya	7	10.733
Litvanya		Litvanya	1	1.056
Polonya	1	Polonya	2	2.156
Romanya	1	Romanya	2	1.872
Yunanistan		Yunanistan	1	1.275
<b>TOPLAM</b>	<b>3</b>		<b>39</b>	<b>54.291</b>

TABLO 48

HAYAT BOYU ÖĞRENME - ERASMUS PROGRAMI				
AKADEMİK PERSONEL HAREKETLİLİĞİ				
GELDİĞİ ÜLKE	Gelen Personel Sayısı	GİDİLEN ÜLKE	Giden Personel Sayısı	2013 Yılı Harcaması (Euro)
Almanya	5	Almanya	5	4.070
Avusturya		Avusturya	1	454
Belçika		Belçika	2	1.728
Bulgaristan		Bulgaristan	1	643
Çek Cumhuriyeti	5	Çek Cumhuriyeti	1	769
Fransa	1	Fransa	4	4.004
Hollanda	2	Hollanda	1	869
İspanya	1	İspanya	5	5.979
İtalya	2	İtalya	9	8.476
Letonya		Letonya	1	697
Litvanya	3	Litvanya		
Macaristan		Macaristan	2	1.485
Polonya	10	Polonya	7	5.442
Portekiz		Portekiz	5	4.788
Romanya	2	Romanya		
Slovenya		Slovenya	1	855
Yunanistan	1	Yunanistan	6	4.756
<b>TOPLAM</b>	<b>32</b>		<b>51</b>	<b>45.014</b>



TABLO 49

## HAYAT BOYU ÖĞRENME - ERASMUS PROGRAMI

## İDARİ PERSONEL HAREKETLİLİĞİ

GELDİĞİ ÜLKE	Gelen Personel Sayısı	GİDİLEN ÜLKE	Giden Personel Sayısı	2013 Yılı Harcaması (Euro)
Almanya	1	Almanya	1	998
Belçika	2	Belçika	0	
Çek Cumhuriyeti		Çek Cumhuriyeti	1	1.013
Hollanda		Hollanda	1	1.037
Polonya	2	Polonya	2	1.596
Yunanistan		Yunanistan	1	933
<b>TOPLAM</b>	<b>5</b>		<b>6</b>	<b>5.578</b>

TABLO 50

## FARABİ PROGRAMI ÇERÇEVESİNDE DİĞER ÜNİVERSİTELERE GİDEN ÖĞRENCİ SAYISI

GİDİLEN ÜNİVERSİTE	Giden Öğrenci Sayısı	2013 Yılı Harcaması (TL)
Anadolu Üniversitesi	1	1.560
İstanbul Üniversitesi	1	3.120
Dicle Üniversitesi	1	3.120
Hacettepe Üniversitesi	2	6.240
Uludağ Üniversitesi	1	3.120
Kocaeli Üniversitesi	1	3.120
Eskişehir Osmangazi Üniversitesi	1	3.120
Gazi Üniversitesi	1	1.560
Selçuk Üniversitesi	1	3.120
Süleyman Demirel Üniversitesi	2	6.240
<b>TOPLAM</b>	<b>12</b>	<b>34.320</b>

TABLO 51

## FARABİ PROGRAMI ÇERÇEVESİNDE DİĞER ÜNİVERSİTELERDEN GELEN ÖĞRENCİ SAYISI

GELDİĞİ ÜNİVERSİTE	Gelen Öğrenci Sayısı
Gazi Üniversitesi	4
İstanbul Üniversitesi	1
Kocaeli Üniversitesi	1
Mustafa Kemal Üniversitesi	2
Muğla Üniversitesi	2
Ordu Üniversitesi	2
Pamukkale Üniversitesi	1
Süleyman Demirel Üniversitesi	2
Trakya Üniversitesi	1
Uludağ Üniversitesi	1

Adnan Menderes Üniversitesi	6
Anadolu Üniversitesi	2
Afyon Kocatepe Üniversitesi	4
Balıkesir Üniversitesi	1
Bingöl Üniversitesi	2
Zonguldak Karaelmas Üniversitesi	1
Cumhuriyet Üniversitesi	1
Çanakkale Onsekiz Mart Üniversitesi	2
Çukurova Üniversitesi	3
Dumlupınar Üniversitesi	2
Eskişehir Osmangazi Üniversitesi	1
Gaziosmanpaşa Üniversitesi	3
Hacettepe Üniversitesi	3
<b>TOPLAM</b>	<b>48</b>

TABLO 52

YAYIN SAYILARI <sup>(*)</sup>							
	Uluslararası Makale	Ulusal Makale	Uluslararası Bildiri		Ulusal Bildiri		TOPLAM
			Sözlü	Poster	Sözlü	Poster	
Toplam	2.014	809	867	1.063	1.307	1.600	<b>7.660</b>

<sup>(\*)</sup>Birden çok akademisyen tarafından çıkarılan yayın sayıları hesaplanırken her yazarın kendi payına düşen oran dikkate alınmıştır. Örneğin; İki akademisyen tarafından çıkarılan yayın sayısı hesaplanırken bir akademisyenin payına düşen yayın sayısı "0,5" olarak alınmıştır.

TABLO 53

ULUSLARARASI ENDEKSLERCE TANINAN DERGİLERDE YAYINLANAN YAYIN SAYISI				
	SCI	SSCI	AHCI	TOPLAM
Toplam	1.149	64	12	<b>1.225</b>

TABLO 54

EDİTÖRLÜK VE HAKEMLİK			
Editörlük ve Hakemlik Yapan Öğretim Üyesi Sayısı	Editörlük ve Hakemlik Yapılan Kitap Sayısı	Dergi Hakemliği Yapan Öğretim Üyesi Sayısı	Hakemliği Yapılan Dergi Sayısı
<b>713</b>	<b>271</b>	<b>837</b>	<b>2.086</b>

TABLO 55

DERSLİK SAYISI						
Kullanım Amacı	0-50 Kişilik	51-75 Kişilik	76-100 Kişilik	101-150 Kişilik	151-250 Kişilik	TOPLAM
Derslik Sayısı	420	89	55	15	17	596

TABLO 56

EĞİTİM, ARAŞTIRMA VB. AMAÇLAR İÇİN KULLANILAN ALANLARIN SAYISI							
Kullanım Amacı	0-50 Kişilik	51-75 Kişilik	76-100 Kişilik	101-150 Kişilik	151-250 Kişilik	251 ve Üzeri	TOPLAM
Anfi Sayısı	5	2	2	10	6	5	30
Bilgisayar Laboratuvarı	81	8					89
Öğrenci Laboratuvarı	138	10			1		149
Bilimsel Araştırma Laboratuvarı	378	6					384
Konferans Salonu	16	3	9	5	8	2	43
Seminer Odası	79	11	1		1		92
Çalışma Salonu	8						8
Öğrenme Kaynakları Merkezi	2				1		3
Okuma Salonu	14		1	2	1		18

TABLO 57

EĞİTİM- ÖĞRETİM VB. AMAÇLAR İÇİN KULLANILAN DİĞER ALANLAR	
Kullanım Amacı	Sayısı/Adet
Araştırma, Uygulama ve Üretim Tesisleri	33
Araştırma, Uygulama ve Üretim Çiftlikleri	2
Dalyan	1
Sera	42
Bahçe	36
Yayın Odası	3
Stüdyo	11
Kütüphane	23
Hangar	0
Diğer	28

## ÜNİVERSİTE SANAYİ İLİŞKİLERİ

**Bilim Teknoloji Uygulama ve Araştırma Merkezi (EBİLTEM)**, Ege Üniversitesi'nin Ar-Ge çalışmalarını desteklemek ve özellikle Üniversite-Sanayi işbirliğini güçlendirmek amacı ile 1994 yılında kurulmuştur. Merkez, bir taraftan Üniversitenin sanayi ile ilişkilerini koordine ederek Üniversite - Sanayi işbirliğini yaygınlaştırma çabası göstermekte, diğer taraftan da Üniversite içinde Ar-Ge' ye yönelik birçok hizmetin daha etkin yürütülmesinde görev almaktadır.

TÜBİTAK 1513 Teknoloji Transferi Ofisleri Destek programı kapsamında, Üniversite-Sanayi işbirliğinin geliştirilmesi, teknolojinin ticarileşme sürecinin desteklenmesi, akademik araştırmalara lojistik destek sağlanması amacıyla bir ara yüz kuruluşu olarak EÜ EBİLTEM-TTO, Türkiye Üniversiteleri içinde 10 Üniversiteden birisi olarak 10 yıl süre ile desteklenmeye layık görülmüştür.

Üniversitede geliştirilen bilgi ve teknolojinin uygulamaya dönüştürülerek ticarileştirilmesi, Üniversite ile sanayi kuruluşları arasında işbirlikleri oluşturulması ve bölge sanayinin ihtiyaç duyduğu bilgi ve teknolojinin üniversitede geliştirilmesine yardımcı olunması amacıyla yönelik hizmetlerin etkin bir şekilde yürütülebilmesi amacıyla TÜBİTAK Başkanı ve Ege Üniversitesi Rektörü tarafından 09 Nisan 2013 tarihinde imzalanan TÜBİTAK Teknoloji Transfer Ofisi Sözleşmesi ile EÜ EBİLTEM-TTO görevlendirilerek yetkilendirilmiştir.

Faaliyetlerini kurumsal ve bölgesel ihtiyaçlara dayandıran EÜ EBİLTEM-TTO, akademisyen, araştırmacı, özel sektör ve sivil toplum kuruluşlarına çok farklı konularda bölgesel, ulusal ve uluslararası düzeyde hizmet vermek üzere aşağıdaki ana amaçlar doğrultusunda çalışmalarını sürdürmektedir.

- Ege Üniversitesi'nde temel ve uygulamalı alanlardaki Ar-Ge faaliyetlerini merkezi bir organizasyon çerçevesinde düzenlemek,
- Rekabete dayalı, yaratıcı ve verimli bir araştırma ortamı oluşturmak,
- Üniversite-Sanayi işbirliğini güçlendirmek ve uygulanabilir sonuçların sanayiye aktarımını hızlandırmak,
- Üniversite'deki bilimsel faaliyetleri nitelik ve nicelik yönünden artırmak
- Akademik Birimler arası ortak çalışmalarını arttırmak
- Sanayi ile iletişim ağını güçlendirmek,
- Sanayi ile işbirliğini geliştirmek ve profesyonel düzeyde danışmanlık hizmeti vermek, kurumlara yönelik projeler üretmek ve yeni projeleri hayata geçirmek,
- Sanayi kuruluşlarının analiz ihtiyacını tümüyle karşılayabilecek düzeye gelmek,
- Sanayiye uygun proje destek programlarının, tanıtımını yapmak ve bölge sanayinin öncelikli alanlarına yönlendirmek,
- Bölge sanayicilerinin araştırma geliştirme potansiyelini geliştirmek için AB projeleri ile ilgili bir bilgi ağı oluşturmak,
- Sanayi kuruluşu ve/veya firmalarla patent ve faydalı model başvurusu için ortak proje çalışmaları yapmak,
- Bölgesel kalkınmaya katkıda bulunacak proje ve araştırmaları teşvik etmek,
- Proje pazarları organize ederek, sanayiciyi ilgilendirecek fikirlere yatırımcı aramak.

EÜ EBİLTEM-TTO, ekosisteminde yer alan Ege Üniversitesi akademisyen, araştırmacı ve öğrencileri, sanayiciler, kurum ve kuruluşlara bazıları aşağıda verilen alanlarda uzmanlaşmış 40 kişilik profesyonel kadrosu ile "Tek Durak Merkez" olarak hizmet vermektedir.

Bölge firmalarının Ar-Ge ve inovasyon çalışmalarına yönlendirilerek gelişmelerinin desteklenmesi amacıyla Ege Üniversitesi'nin bilimsel potansiyeli ve araştırma altyapısından etkin yararlanmalarının sağlanması, bölge inovasyon ekosisteminin güçlendirilmesi yönündeki çalışmalar sürdürülmektedir. Bu çalışmaların temel amaçları;

- Araştırmacılara, sanayicilerle buluşturulması, çalışmalarının ticarileştirilmesi için destek vermektedir,
- Firmalara fikirden son ürüne her süreçte hizmet verilerek Ar-Ge çalışmaları desteklemektedir,
- Girişimcilere fikir ve projelerinin ön değerlendirmelerinin yapılması, iş planının netleştirilmesi, Ar-Ge içeriği oluşturulması ve hızla hayata geçirilmesi için destek vermektedir.

Fikri Mülkiyet Hakları çalışmaları kapsamında başta Ege Üniversitesi araştırmacıları, akademisyenleri ve öğrencileri olmak üzere tüm Türkiye'deki araştırmacılar, şirketler, girişimciler ve öğrenciler için;

- Yenilikçi projelerin ön değerlendirmesi,
- Kapsamlı patent araştırmalarının yapılması,
- Patent bilgisi ve patent araştırması konusunda üniversiteler ve diğer kurum/kuruluşlarda eğitimler ve seminerler düzenleyerek patent farkındalığının artırılması,
- Teknoloji lisanslama konularında hizmet sağlanmasıdır.

EÜ EBİLTEM-TTO, Ege Üniversitesi öğretim elemanı ve öğrencilerinin ticarileştirme ve girişimcilik faaliyetlerinin ana koordinasyonunu sağlamaktadır. Ticarileştirme servisi kapsamında ticari potansiyel taşıyan fikri mülkiyet haklarının ve teknik bilginin ticari bir değere dönüşmesi süreci yönetilmektedir. Bu servis;

- Ticarileştirme stratejisinin belirlenmesi,
- Lisans dosyalarının hazırlanması,
- Potansiyel lisansörlerle temasa geçilerek müzakerelerin yönetilmesi,
- Spin-off süreçleri gibi teknik uzmanlıkların araştırmacı, akademisyen ve sanayicilere sunularak her türlü desteğin sağlanmasını içermektedir.

Tanıtım ve Halkla İlişkiler çalışmaları kapsamında, EÜ EBİLTEM-TTO faaliyetlerinin araştırmacılara, akademisyenlere, öğrencilere ve iş dünyasına duyurulması ve tüm paydaşların bu faaliyetlerden yararlanabilmelerinin sağlanması ve işbirliği olanaklarının artırılabilmesi için farkındalık yaratılmaktadır.

1601 kodlu TÜBİTAK Yenilik ve Girişimcilik Alanlarında Kapasite Arttırılmasına Yönelik Destek Programı için Ege Üniversitesi adına EÜ EBİLTEM-TTO ve İktisadi İdari Bilimler Fakültesi ortaklığında hazırlanan "Girişimcilik Sertifika Programı" projesi, 48 üniversitenin başvurusu arasından desteklenmeye hak kazanmıştır.

2+1 yıl devam edecek proje kapsamında Ege Üniversitesi öğrenci ve öğretim elemanlarına özel Girişimcilik Sertifika Programları düzenlenecektir. Adını 'meristem dokusu'ndan alan "meristemEGE Girişimcilik Sertifika Programı" Ege Üniversitesi öğrenci ve öğretim elemanlarının yenilik tabanlı girişim farkındalıkları ve yeteneklerinin iyileştirilerek sürdürülebilir start-up (filiz işletme) kurma süreçlerinin desteklenmesini hedeflemektedir.

Yıl içinde 3 kez tekrarlanması öngörülen meristemEGE Girişimcilik Sertifika Programı için eğitimlik yapmak üzere; girişimcilik ekosisteminde aktif olarak rol alan, mentorlük yapan, girişimcilik deneyimine sahip yerli ve yabancı birçok paydaş önümüzdeki süreçte Ege Üniversitesi kampüsünde potansiyel girişimcilerle bir araya gelecek, girişimcilerin eğitimlerine destek olacaktır. Ege Üniversitesi EBİLTEM Teknoloji Transfer Ofisi ile koordineli olarak çalışacak meristemEGE Girişimcilik Sertifika Programı, Ege Üniversitesi Girişimcilik Ekosisteminin gelişimine önemli katkı sağlayacaktır.

EBİLTEM, 2013 yılında hak kazandığı TÜBİTAK 1513 Teknoloji Transferi Ofisleri Destek programı ile servislerini güçlendirmiş, eklediği birey bazındaki profesyonel servisleri ile ilgili süreçlerin işlerliği için önemli adımlar artmıştır. Yine, 2013 yılında kazandığı 1601 TÜBİTAK Girişimcilik Sertifika Programı, üniversitenin 3. nesil üniversite yaklaşımı ile ticari fayda yaratabilecekleri uygun bir ortam yaratarak önümüzdeki yıllarda üniversitenin girişimcilik ve yenilik endeksinde üst sıralara çıkmasını sağlayacaktır.

EÜ EBİLTEM-TTO bahsedilen bu hizmetlerin tümünde teknoloji ve ihtiyaçlardaki değişimleri yakından izleyerek kendini yenilemeyi ve kendisi ile rekabet ederek verimliliğini arttırmayı ana hedef olarak benimsemiştir.

EBİLTEM kuruluşundan beri geldiği noktada Ege Üniversitesi'nde TTO çağrısında söz konusu olan modüller kapsamında "tek durak ofis" olarak çalışmakta ve tanınmaktadır. Buna paralel olarak TTO projesi kapsamında da faaliyetlerinin büyük bir çoğunluğunu yeterli bilgi birikimi, deneyime sahip kendi personeli ve altyapı imkânları ile yürütmeye devam etmiş ve yeni istihdam ettiği personel ile hizmetlerini ve geliştirilerek ve genişleterek sürdürmüştür.

EÜ EBİLTEM-TTO, 1513 çağrısı ile çalışma ilkeleri ve yöntemleri, geçmiş 18 yılın da deneyimi ile daha da geliştirilip iyileştirilerek uygulamaya başlamıştır. TTO Projesi kapsamında 11 adet yeni personel istihdam edilmiş, iş tanımları ve personel sözleşmeleri hazırlanmış, hizmet içi eğitimler verilmiş ve görevlendirmeler yapılmıştır.





**Bu kapsamda 5 modül altında verilen hizmetler:**

### **MODÜL 1: Farkındalık, Tanıtım, Bilgilendirme ve Eğitim Hizmetleri**

TTO hizmetlerinin ilk adımını oluşturduğundan, öncelikle taraflar arasında köprü vazifesi görmesi, tarafları ihtiyaca göre bir araya getirilmesi amaç ve hizmetlerini hem üniversite içinde hem de bulunduğu bölgede tanıtması hedeflenmiştir.

TTO faaliyetlerini ve hizmetlerini tanıtmak; öğretim elemanlarının ve sanayicilerin sorularını yanıtlayabilmek için Haziran ayından itibaren her ayın üçüncü Çarşambası "açık gün" ler düzenlenmiştir. Açık Günler' de öğretim elemanlarının ve sanayicilerin katılımını arttırmak için öğle arasında açık büfe öğle yemeği ikramı yapılmış ve toplam 600 katılımın gerçekleştiği toplantılarda öğretim elemanlarının randevu almaya gerek kalmadan EBİLTEM-TTO uzmanlarından birebir bilgi almaları sağlanmıştır.

Tüm etkinlikler, eğitimler ve hibe çağrılarının üniversitede bulunan her öğretim üyesine duyurulabilmesi için; Ege Üniversitesi Rektörlüğü üzerinden yapılan Ege Üniversitesi Genel Duyuru Sistemi'nin özel kullanımı için yetki alınmıştır. Ege Üniversitesi'nde sadece EBİLTEM-TTO' ya verilen bu yetki ile tüm duyurular direkt olarak TTO üzerinden tüm Ege Üniversitesi akademisyenlerine geçilmektedir.

Öğretim üyeleri, öğrenciler, sektör temsilcileri ve TTO çalışanlarının bilgi düzeylerinin yükseltilmesine yönelik 9 eğitim faaliyeti düzenlenmiş, başka kurum ve kuruluşlar tarafından düzenlenen 5 eğitim faaliyetine de katkı konmuştur.

### **MODÜL 2: Destek Programlarından Yararlanmaya Yönelik Hizmetler**

Akademisyen ve sanayi temsilcilerine, Ar-Ge ve yeniliğin finansmanı konusunda ulusal/uluslararası fon sağlayan kuruluşların proje çağrıları ve takvimlerin duyurulması, ortaklıkların oluşturulması, proje oluşturma, proje hazırlama ve başvuru, proje izleme ile proje yürütme konularında destek hizmetleri verilmiştir. Bu modüldeki çalışmaların tek bir noktada koordineli bir şekilde yürütülmesi ile verilen Proje Destek hizmetleri, öğretim üyelerinin bürokratik yüklerini de bir miktar azaltmıştır.

Ege Üniversitesi'nde başvurusu yapılan projelerin daha etkin bir şekilde takibi için "Proje Kimlik Numarası" uygulaması başlatılmış olup, akademisyenlerin tüm proje başvuruları öncesi "Proje Kimlik Numarası" alması zorunlu hale getirilmiştir. Bu uygulama ile hangi öğretim elemanının ne tür projeye başvurduğu, hangi projeleri yürüttüğü izlenebilmekte ve olası dar boğazlar ve sorunlar konusunda yardım teklif edilmektedir.

Öncelikle kariyerlerinin başlarında olan akademisyenler ve lisansüstü öğrenciler olmak üzere diğer ilgili araştırmacılara yönelik bir kısmında TÜBİTAK ve Sanayi Bakanlığı gibi resmi kurumların da desteği ile 13 eğitim verilmiştir. Tamamen proje yazma bilgi ve becerileri geliştirmeye yönelik olan bu eğitimlere 2013 yılında 1176 kişi katılmıştır.

### **MODÜL 3: Proje Geliştirme/Yönetim Hizmetleri (Üniversite Sanayi İşbirliği Faaliyetleri)**

Çeşitli iletişim araçları kullanılarak firmaların Ar-Ge projelerinin belirlenmesi, belirlenen projelere destek verebilecek araştırmacıların bulunması, eşleştirilmesi, özel sektör kuruluşları ve araştırmacılar arasında proje işbirlikleri geliştirmeye yönelik kontratların oluşturulması ve yürütülmesi ile ilgili desteklerin verilmesi ve koordinasyonu sağlanmıştır. Yürütülmüş faaliyetler talep yaratma, yetkinliklerin belirlenmesi, proje ve teknoloji portföyü hazırlanması, eşleştirme ve projelendirme olarak sınıflandırılabilir.

Firma, araştırmacı ve kurum ziyaretleri TTO tanıtımını da arttırmıştır. Bu dönemde toplam (75) akademisyen görüşmesi , (88) sanayici görüşmesi gerçekleştirilmiştir.

Sektörün TTO'ya ulaşımını kolaylaştırmak için Organize Sanayi Bölgelerinde kurulan EBİLTEM-TTO irtibat ofislerinden yararlanılmıştır. İliki İzmir Atatürk Organize Sanayi Bölgesi içinde gerçekleştirilmiş bu uygulama 19 Aralık 2013 tarihinde imzalanan bir işbirliği protokolü ile Kemalpaşa Organize Bölgesi'nde de başlatılmıştır.

Farklı sektörlerdeki mevcut ve yeni gelişmeleri takip etmek, tartışmak akademi sanayici buluşmalarına zemin hazırlamak EBİLTEM-TTO tarafından düzenlenen 6 "Firma Araştırmacı Buluşma Günü"nde araştırmacılar ile sanayiciler bir araya getirilerek proje oluşturma ve geliştirme süreci hızlandırılmaya çalışılmıştır.

## MODÜL 4: Fikri ve Sınai Hakların Yönetimi ve Lisanslama Hizmetleri

Bu kapsamda üniversitede elde edilen araştırma sonuçlarının topluma aktarılmasını mümkün kılacak FSMH yönetim sürecinin tüm basamaklarını kolaylaştırıcı faaliyetler ile üniversitelerde FSMH portföy yönetimi kapsamındaki tüm hizmetler gerçekleştirilecektir. 4. Modül kapsamında önerilen faaliyetler farkındalık ve bilgilendirme, patent ön araştırmaları, kurumsal FSMH politikası oluşturulması, yürütülmesi, FSMH portföy yönetimi olmak üzere sınıflanabilir.

Üniversite bünyesinde öğretim elemanları ve öğrencilerin fikri mülkiyet hakları konusundaki bilgi seviyelerinin artırılması amacıyla düzenli olarak buluş yönetimi, yenilikçi fikir kaynakları, patent genel bilgisi, başvuru süreç bilgisi ve temel patent araştırmaları tekniklerini içeren eğitimler verilmekte ve çalıştaylar düzenlenmektedir. Bu kapsamda genel katılımlı 10, sadece öğrencilere yönelik 8 etkinlik düzenlenmiş, farklı kurum ve kuruluşların düzenlediği 12 etkinliğe de aktif katkı konmuştur.

Patent araştırması hizmeti, TTO çalışanları tarafından Avrupa Patent Ofisi (EPO) tarafından başlatılan "Reorienting of Patent Information Centers" pilot projesi için Avrupa'nın çeşitli ülkelerinden seçilen 17 PATLIB pilot merkezden biri (Türkiye'den seçilen tek kurum) olan EÜ EBİLTEM-TTO'ya sağlanan ücretsiz veri tabanı (Global Patent Index) ve satın alınan profesyonel veri tabanı (PatBase) aracılığıyla verilmektedir.

Bu dönem içinde 109 Akademisyen, 47 Sanayi olmak üzere toplam 156 patent ön araştırması yapılmıştır.

## MODÜL 5: Şirketleşme ve Girişimcilik Hizmetleri

"Sürdürülebilir Ekosistem", "Eğitim", "Ticarileştirme/Uygulama Desteği" bileşenlerini kullanarak uygun bir ekosistem yaratmak üzere çalışmalar yürütmektedir.

- **Sürdürülebilir Ekosistem:** EÜ EBİLTEM-TTO Modül 5 hizmetleri çıktılarının uzun dönemlerde alındığı ve sürdürülebilirliğin büyük önem taşıdığı görüşü ile süreklilik arz eden programlara önem vermektedir. Periyodik olarak düzenlenen etkinliklerle hem networking ortamı oluşturulmakta hem de kişisel gelişim ve girişimcilik vb. konularda sürekli bir bilgi ve deneyim paylaşımı sağlanmaktadır.

Ege Üniversitesi girişimcilik ekosisteminin ana koordinasyonunu sağlayan, özellikle öğrenci toplulukları, akademisyenler, girişimciler, mentorlar ve ağlar ile yakın ilişkide olmak üzere Girişimcilik Elçileri Programı kurgulanmıştır. Üniversite içinde yaklaşık bir yıldır sürdürülen "Girişimcilik Elçileri Programı", öğrenci toplulukları, öğretim elemanları, girişimciler, mentorlar ve ağlar ile yakın ilişki kuran bir çatı programdır. EÜ EBİLTEM-TTO'nun tasarladığı ve yönettiği bu program Üniversite içindeki potansiyel girişimcilere ulaşmak üzere kurulmuş bir ağ olarak görev yapmaktadır. Paralel şekilde bu ağ 1601 TÜBİTAK Sertifika Programına katılımın yaygınlaşmasını da destekleyecektir.

- **Uygulama & Fikir Ticarileştirme:** Girişimciler, fikirlerini hayata geçirebilecekleri ve yatırımcılara kolay erişebilecekleri uygun ortamlara ihtiyaç duyduklarından Ege Üniversitesinde ortam oluşturma hedefli birçok etkinlik düzenlenmektedir. Periyodik olarak tekrarlanan bu programlar öğrenci ve öğretim elemanları için öğrendiklerini uygulama yönünden önemli fırsatlar sağlamakta, iş fikri olan bireylerin fikirlerini hayata geçirebilecek takım üyelerine ulaşabilecekleri ve bu süreçte mentorluk desteği alabilecekleri bir ortam sunmaktadırlar. E-Tohum, Viveka, BIC Angels, Venturro, 222 Venture ağları ile işbirliği içerisinde çalışılmış olan bu etkinlikler, Girişimcilerin fikirlerini uygulayarak geliştirebildiklerini ve yatırımcılar ile buluşturabilmelerine fırsat yaratmaktadır.
- **Eğitim:** Ege Üniversitesi öğretim elemanlarına ve öğrencilerine yönelik uzun dönem sertifika ve eğitimler düzenlenerek yetkin bir kitle oluşturulması amaçlanmaktadır. Eğitim süreçleri iş fikirlerine ait iş modellerini hazırlamaları ve doğrulamalarına yönelik olarak gerçekleştirilmektedir.

Ege Üniversitesi İzmir'de bulunan İzmir Teknoloji Geliştirme Bölgesinin bir ortağıdır ancak kendi kampüsü içerisinde bir Teknopark bulunmamaktadır. Akademisyenlerin ise girişimcilik konusunda yaşadığı en önemli problemlerden birisi mevcut teknoloji geliştirme bölgesinin çok uzak olmasıdır. Bu nedenle EBİLTEM-TTO 2013 yılında bir Ege Üniversitesi, kampüsünde bir "kuluçkalık" oluşturulması ve Teknoloji Geliştirme Bölgesi'nin kurulması çalışmaları başlatılmıştır. Rektörlüğün resmi görevlendirilmesi ile başlayan Teknokent kurulması süreci EBİLTEM-TTO koordinasyonunda devam etmektedir. 2014 yılında faaliyete geçmesi öngörülen "Ege-Teknopark" ile Akademisyen



ve üniversite öğrencilerinin kurdukları firmalara iş geliştirme ve pazarlama konularında danışmanlık verilmesi ve bu firmaların kuluçkalık hizmetlerinden ve iş rehberliği hizmetlerinden yararlanmasının sağlanmasına yönelik hizmetler gerçekleştirilecektir.

Faaliyetlerini kurumsal ve bölgesel ihtiyaçlara dayandıran EBİLTEM, akademisyen, özel sektör ve sivil toplum kuruluşlarına çok farklı konularda yerel, ulusal ve uluslararası düzeyde hizmet vermektedir. Kurumsal gelişimini, Ar-Ge ve yenilik ekosistemindeki hızlı değişimleri yakından izleyerek, üniversitenin ve sanayinin sadece güncel değil, gelecekteki talep ve ihtiyaçları üzerine kurgulamaktadır. Ar-Ge faaliyetlerini kolaylaştıran, yönlendiren ve teşvik eden uygulama mekanizmaları ile yeni, özgün yaklaşımlar sunarak, Üniversite - Sanayi ilişkilerini tamamen kurumsallaştırmıştır.

Buna ek olarak aşağıdaki tabloda belirtilen faaliyetler kapsamında EBİLTEM destekleri ile öğretim elemanlarının akademik faaliyetleri desteklenmektedir.

TABLO 58

REKTÖRLÜK TARAFINDAN EBİLTEM ARACILIĞI İLE ÖĞRETİM ELEMANLARINA YAPILAN DESTEKLER			
DESTEK PROGRAMLARI	2013 YILI		
	Tahsis edilen	HARCANAN	KALAN
Teknik Destek			
Proje Ek Kaynak	4.000	3.500	500
Proje Oluşturma Geliştirme	2.000	0	2.000
Bilimsel Toplantı Düzenleme	15.000	5.500	9.500
Bilim Adamı Davet	30.000	15.391	14.609
Bilimsel Eğitime Destek	190.000	163.589	26.411
Ölçek Büyütme Destek	0	0	0
Proje Ödül Programı	0	0	0
Bilimsel Yayın Destekleme	2.000	0	2.000
Yayın Ödül Programı	200.000	194.164	5.836
Üniversite Sanayi İşbirliği	0	0	0
Hizmet Desteği Programı	0	0	0
Yurt Dışı Bilimsel İlişk. Oluşturma	14.000	6.825	7.175
Proje Asistanı Desteği	0	0	0
Sınai Mülkiyet Hak. Desteği	25.000	0	25.000
Sosyal Bilimler Proje Öneri	0	0	0
Öğrenci Proje Destek	3.000	2.600	400
Bilimsel Etkinlikler Teşvik	0	0	0
Uydu Laboratuvarı Programı	0	0	0
Yurt Dışından Öğretim Üyesi Desteği	0	0	0
Uygulamalı Eğitim Desteği	0	0	0
Alt Yapı Destekleme	0	0	0
AB Toplantı Katılım Desteği	5.000	0	5.000
Kargo Desteği	10.000	0	10.000
Ödünç Verilebilir Fon Programı	0	0	0
Akredite Laboratuvar Oluşturma	0	0	0
EBİC - EGE Projesi Katkı Payı	100.000	0	100.000
<b>TOPLAM</b>	<b>600.000</b>	<b>391.569</b>	<b>208.431</b>

**İlaç Geliştirme ve Farmakokinetik Araştırma - Uygulama Merkezi (ARGEFAR)**, ilacı beşeri, zirai ve veteriner ilaçlar alanında değerlendirmektedir. İlaç konusundaki Araştırma ve Uygulamaya ilişkin hizmetlerini akademinin ve sanayinin istekleri doğrultusunda yenilikçi bir yaklaşım ile sürdürmektedir.

Ulusal Bilim, Teknoloji ve Yenilik Stratejisi (UBTYS) 2011-2016'nın stratejik bir biçimde uygulanması ve izlenmesi, bilim, teknoloji ve yenilik atılımının sürdürülebilirliğinin sağlanması konusunda ülkemize liderlik eden TÜBİTAK, Kalkınma Bakanlığı ve T.C. Sanayi Bakanlığı gibi kuruluşların ön gördüğü şekilde, Merkez çok ortaklı ve çok disiplinli Ar-Ge ve yenilik işbirlikleriyle üniversite, sanayi, kamu, STK'ların ortaklıkları ile gerçekleştirilecek projeler oluşturmaktadır.

"Ülke ve toplum yararını" gözeterek İlaç Sektörünün gösterdiği gelişim ve gereksinimleri doğrultusunda Biyoteknolojik ve Biyobenzer ürünler üzerine çok uluslu firmalar, ulusal kuruluşlar ve ARGEFAR birlikteliği ile Biyoteknolojik ürünler kapsamında hizmetlerini genişletmektedir.

Merkez, çalışma alanı kapsamında olması nedeni ile, T.C. Sağlık Bakanlığı, T.C. Gıda, Tarım ve Hayvancılık Bakanlığı, T.C. Ekonomi Bakanlığı, Ege İhracatçı Birlikleri (EİB) vb. kamu kurum ve kuruluşları ile iletişim ve işbirliklerini etkin şekilde sürdürmektedir. 2013 yılı içerisinde 7 bilim merkezi ile iletişime geçilmiş ve 4 toplantı yapılmıştır.

ARGEFAR'da yürütülen klinik araştırmalar (Klinik ve Biyoanalitik Laboratuvar'nda gerçekleştirilmekte olan Biyoyararlanım/Biyoeşdeğerlik çalışmaları ile Faz I çalışmaları) ve ürün geliştirme çalışmaları bilimsel ve ekonomik açıdan ülkemiz için büyük önem taşımaktadır. Biyoyararlanım/ biyoeşdeğerlik çalışmaları ile (tüm AB ülkelerinde olduğu gibi) sağlık harcamalarında en büyük kalemi oluşturan ilaç giderleri yeni jenerik ürünlerin piyasaya çıkması ile azalmakta ve jenerik ilaçların uygunluğu saptanmaktadır. Biyosidal Ürünler ve T.C. Gıda, Tarım ve Hayvancılık Bakanlığı'na bağlı ruhsatlandırma çalışmaları da benzer şekilde yeni ürünlerin uygunluğunu saptayarak piyasaya çıkmasını sağlamak ve getirdiği rekabet dolayısı ile ilaç giderleri genelde azalmaktadır. Üniversite - Sanayi İşbirliği çerçevesinde gerçekleştirdiği çalışmalar ve projelerin sağladığı çıktılar ülke gelişmesini sağlayacak doğrudan doğruya ilgili sektörün ihtiyacı olan verilerdir ve sonuçta ürün kalitesinin artması yanında ortaya çıkan yeni ürünler dolaylı olarak istihdam yaratmaktadır.

ARGEFAR'ın araştırma geliştirme yönünde insan kaynaklarını güçlendirmeyi sağlamak üzere bir okul olarak kabul edilebilecek; 5 (beş) ayrı laboratuvarı (Biyoanalitik Laboratuvarı, Biyosidal Ürünler Laboratuvarı, Biyobenzer Ürünler Laboratuvarı, Ürün Geliştirme & Kalite Kontrol Laboratuvarı, Çevre & Gıda Analizleri Laboratuvarları), klinikleri ve klinik araştırma süreçlerini uygulamalı öğretebilecek birimleri etkin olarak çalışmaktadır. Üniversitemiz ve bölgemizde araştırmalar için ortam sağlayacak "Faz Öncesi Araştırmalar Birimi" nin tadilat çalışmaları 2013 yılı ilk aylarında tamamlanmış, 680 m<sup>2</sup> olarak kapsama alınmış 24.05.2013 tarihinde, T.C. Gıda, Tarım ve Hayvancılık Bakanlığı'ndan çalışma izni alarak faaliyetlerine başlamıştır. Araştırma - geliştirme çalışmaları ve hizmetler için ileri teknoloji olarak tanımlanan cihazların kullanıldığı ARGEFAR Laboratuvarları mevcut araştırma alt yapısı Üniversite - Sanayi İşbirliği kapsamında ARGEFAR' da gerçekleştirilen projeler ile ve yıllık hedefler doğrultusunda geliştirilerek güçlendirilmiştir. "ÇEG Laboratuvarları" Mikrobiyoloji Laboratuvarı için 05.03.2013 tarihinde T.C. Gıda, Tarım ve Hayvancılık Bakanlığı'ndan çalışma izni alarak faaliyetlerine başlamıştır.

ARGEFAR'ın Üniversite-Sanayi işbirliği kapsamında yürüttüğü çalışmalar ve projeler doğrudan uygulamaya geçmesi nedeni ile sanayinin desteğini almakta, uluslararası kabul görmektedir. Beşeri ilaç sektörü için; T.C. Sağlık Bakanlığı yönetmeliklerinin ve kılavuzların izin verdiği ölçüde gerçekleştirilen (ürün geliştirme evresine ilişkin) ön formülasyonların, çalışma alanının genişletilmesi ile tüm evreleri kapsayacak şekilde genişletilmesi hedeflenmektedir. Tarım ve Veteriner İlaç Sektörü' nde ise; benzeri şekilde hizmet üretilmekte ve sanayi kuruluşlarının yanı sıra T.C. Ekonomi Bakanlığı, Ege İhracatçıları Birliği, T.C. Gıda, Tarım ve Hayvancılık Bakanlığı gibi çeşitli kamu ve kuruluşlarından gelen isteklere her yıl artan analiz sayısı ve çeşidi ile cevap verilmektedir.

Sanayi sektörü ile çeşitli kamu ve kuruluşlarından gelen analiz isteklerini karşılamak üzere; ÇEG Laboratuvarlarında 60'ı akredite olmak üzere 84 analiz yapılmaktadır. Bunların yanında çeşitli sanayi veya akademik çevrelerden gelen talepler doğrultusunda Ar&Ge faaliyetleri de gerçekleştirilmektedir. Yine 2013 yılı içerisinde ARGEFAR laboratuvarlarında sanayi kuruluşları için yapılan analiz sayısı 48 047'dir.

Üniversite-Sanayi İşbirliği Çerçevesinde; uygulama ve araştırma merkezleri için iyi bir örnek olan ARGEFAR' ın bu kapsamda gerçekleştirdiği projeler ilaç sanayinin gelişmesi için gerekli olan CTD dosyası oluşturulmasında kullandığı verileri ve ruhsatlandırma için gerekli olan biyoyararlanım biyoeşdeğerlik parametrelerini içermesi nedeni ile doğrudan sanayi desteğini almaktadır.

Sanayi ve üretici firmalarla işbirliği kapsamında ve “çalışma süreçlerindeki kalitenin artırılması ve sorunların giderilmesi amacı ile çalışma alanlarında ilgili her sektörle (Tarım ve Köy İşleri ve Sağlık Bakanlığı, Veteriner Araştırma Enstitüsü, Ege İhracatçılar Birliği vb.) bir ortak proje ve seminer yapılması” hedefi doğrultusunda ARGEFAR’ ın işbirliği örnekleri aşağıda verilmiştir:

- Ege İhracatçılar Birliği tarafından kurulmuş olan Ege Denetim Kalite Hizmetleri San. ve Tic. A.Ş. (EDEKATAŞ) ile Ege Üniversitesi - ARGEFAR arasında üniversite - sanayi işbirliğinin başarılı bir örneği olan İşbirliği Protokolü 2008 yılından bu yana yürürlüktedir.
- Özel sektörde geliştirilen nano teknoloji ürünü gümüş preparatını standardize etmek üzere Teknobim Nano Teknolojileri Araştırma Geliştirme Dezenfektan San. Tic. Ltd. Şti. ile EÜ Rektörlüğü - ARGEFAR arasında 2010 yılında imzalanan İşbirliği Protokolü yürürlüktedir.
- Araştırma niteliğinin geliştirilmesi, son teknoloji ile donatılması ve kapasitesinin artırılması amacı ile Sanofi Aventis ve ARGEFAR - EÜ Rektörlüğü arasında “İnovasyon İşbirliği Sözleşmesi” 21 Mart 2011 tarihinde karşılıklı imzalanmıştır, yürürlüktedir.
- 2012 yılında ek olarak sanayi ile iki ayrı işbirliği protokolü imzalanarak yürürlüğe girmiştir. Söz konusu işbirliği protokollerinin amacı: “Bitkisel Kaynaklı Farmasötik Şekillerin Avrupa İlaç Ajansı (EMA) ve Sağlık Bakanlığı Standartlarında tasarımı, bu standartlarda üretim yapabilecek pilot üretim laboratuvarının oluşturulması ve formülasyonların/ ürünlerin Geliştirilmesi” Fitofarmasötiklerin araştırma basamakları ve pilot üretimi, “enjeksiyon amacı ile kullanılacak biomedikal ürün(ler)in geliştirilmesi”dir.
- Bir sanayi kuruluşu ile “Araştırma Geliştirme” yi içeren “Hizmet ve Danışmanlık Sözleşmesi” imzalanmıştır (07 Kasım 2013).

Sürekli vurgulandığı gibi ARGEFAR’ ın Üniversite - Sanayi işbirliği çerçevesinde gerçekleştirdiği proje çıktıları farklı sektör kuruluşlarının kullandığı verileri (girdileri) içermektedir. Bu nedenle doğrudan alınan sanayi desteği kaynak sorununun giderilmesinde kullanılmaktadır.

T.C. Sağlık Bakanlığı Türkiye İlaç ve Tıbbi Cihaz Kurumu’nun yayınlamış olduğu gerek “beşeri ürünler ruhsatlandırma yönetmeliği” gerekse “geleneksel bitkisel tıbbi ürünler yönetmeliği” doğrultusunda AR-GE kuruluşları ürün geliştirme çalışmalarının ARGEFAR’ da olduğu gibi ancak belli bölümlerini gerçekleştirebilmektedir. ARGEFAR, araştırmayı yapan sanayi kuruluşu ile çalışmalarını araştırmanın tamamını kapsayacak şekilde projeler yapmakta ve ürün geliştirme çalışmalarının devamlılığını sağlamaktadır. Bu doğrultuda 2013 yılı içerisinde Ürün Geliştirme & Kalite Kontrol Laboratuvarı sorumluluğunda 1 sanayi kuruluşu ve 3 adet ürün için geliştirme ve kalite kontrol çalışmaları gerçekleştirilmiştir.

Endüstri kurum ve kuruluşları tarafından desteklenmiş olan; T.C. Sağlık Bakanlığı Türkiye İlaç ve Tıbbi Cihaz Kurumu onayları ile yürütülen ve Merkezin kuruluş ve varlık nedeni olan ilaca ilişkin çalışma alanı kapsamında klinik çalışmaların her biri ayrı proje ve tasarımı gerektirmektedir. Bu Kapsamda, Klinik Araştırmalar Birimi sorumluluğunda yürütülmüş ve klinik, biyoanalitik, değerlendirme ve raporlandırma olmak üzere tüm süreçleri ARGEFAR’da tamamlanmış olan (ARGEFAR Klinik & ARGEFAR Biyoanalitik Laboratuvarı & ARGEFAR Veri Yönetimi & Biyoistatistik Birimi & ARGEFAR Farmakokinetik Araştırma & Değerlendirme Birimi) 3 çalışma yürütülerek raporlandırılmıştır. Ayrıca, ARGEFAR Biyoanalitik Laboratuvarı’ nda, 2013 yılında, 2 çalışma KAB sorumluluğunda yürütülen ve tüm süreçleri ARGEFAR’ da tamamlanan çalışmalar kapsamında olmak üzere (ARGEFAR Klinik & ARGEFAR Veri Yönetimi & Biyoistatistik Birimi & ARGEFAR Farmakokinetik Araştırma & Değerlendirme Birimi) 4 adet çalışma (proje) yürütülerek raporlandırılmıştır.

Fiziksel, kimyasal, biyolojik analizler, stabilite testleri, akut toksisite ve iritasyon testleri için T.C. Sağlık Bakanlığı’ndan onaylı olarak (“Biyosidal Ürün Analiz Yetki Belgesi”) Biyosidal Ürünler Laboratuvarı sorumluluğunda sürdürülen çalışmalar ile 2013 yılı içerisinde her biri ayrı proje olarak değerlendirilen 191 ayrı biyosidal ürün için çalışma yapılmıştır. Yine bitkisel ilaçların ruhsatlandırılması ve tarımda doğru kullanılması açısından önemi olan 16 adet ruhsatlandırma çalışması AR-GE Laboratuvarları çalışmaları olarak gerçekleştirilmiştir.

ARGEFAR’ ın sanayi ile gerçekleştirdiği projeler ve ulusal ve uluslararası işbirliği protokolleri çerçevesinde sağladığı destekler ile oluşturduğu alt yapı ve sanayinin ihtiyaçlarına ve çağdaş bilimsel çalışmalara yönelik gerçekleştirilen projeler üniversitemizin web ortamında duyurulmakta, çağdaş ve çağ üstü bilimsel çalışmalara yönelik araştırmaların yapılması özendirilmektedir.

2013 yılı itibarı ile; 5 ayrı işbirliği protokolü yürürlüktedir,1 yeni protokol de imzalanarak yürürlüğe girmiştir.

ARGEFAR' ın yürüttüğü projeler ve çalışmaları ile bugün geldiği gelişme noktasının AR-GE ve temel araştırma çalışmalarını özendirme açısından örnek olduğu düşünülmektedir.

ARGEFAR' ın üniversiteler/ sanayi kuruluşları ile etkin ilişkileri 2013 yılında artarak sürdürülmüş, yıl içerisinde toplam 57 toplantı gerçekleştirilmiştir.

Yine Üniversite öncelikli olmak üzere ilaç konusunda (beşeri, zirai ve veteriner) üniversitelerarası işbirliğinin sağlanmasına yönelik 7 ayrı bilim merkezi ile iletişim sağlanmıştır.

ARGEFAR' ın çalışma alanını ilgili sektör talepleri doğrultusunda düzenlemesi ve genişletmesi nedeni ile uygulama ve hizmetler gereksinimleri birebir karşılamaktadır.

Bu doğrultuda ARGEFAR' ın uygulama ve hizmetlerine ilişkin öncelikleri (Biyoanalitik Laboratuvarı, Çevre & Gıda Analizleri Laboratuvarları ve Klinik Araştırmalar Birimi özelinde) ilgili sektör istekleri dikkate alınarak her yılın başında hedefler olarak belirlenmekte, "Yıllık Hedef İzlem Tabloları" nda kayıt altına alınmakta, yıl içerisinde sürekli izlenerek gerekli ise güncellenmektedir.

## **SOSYAL VE KÜLTÜREL HİZMETLER**

2012-2013 eğitim öğretim döneminde kültürel ve sanatsal anlamda tiyatro, film gösterimi, konser, sergi, söyleşi, konferans, sempozyum, seminer gibi 20 farklı türde 669 etkinlik düzenlemiştir. Bu etkinlikler içerisinde; "34. Kültür, Sanat ve Spor Şenliği" kapsamında 23 kategoride 242 etkinlik; "Ege Kitap Günleri" 8 kapsamında 33 etkinlik; "Egeli Kültür Etkinlikleri" kapsamında altı ay boyunca kampüste ve ilçe okullarda 253 etkinlik düzenlenmiştir. İlçe okullarda da kültürel ve sanatsal etkinlik düzenleme çalışmaları çerçevesinde konser türü 5 etkinlik öğrencilerle buluşturulmuştur. 8132 aktif üyeye sahip 70 öğrenci topluluğu konser, tiyatro, konferans, dans gösterisi, film gösterimi, eğitim, araştırma, doğa gezisi, teknik gezi gibi 20 farklı türde 374 etkinlik gerçekleştirmişlerdir. Topluluklar diğer üniversite ve kurumlar tarafından düzenlenen 96 etkinliğe de katılım göstermişler; katıldıkları ulusal yarışmalarda Türk Halk müziğinde 5 farklı dalda birincilik, Türk Halk danslarında 2 kategoride 2 birincilik, Oryantiringde 1 birincilik, 2 ikincilik, 3 üçüncülük, Briçte 1 üçüncülük, Go'da 2 ikincilik, yelkende 3 birincilik, 1 üçüncülük kazanmışlardır. "Tiyatro Topluluğu" tarafından düzenlenen 17. Tiyatro Günleri'ne 13 üniversiteden 24 farklı topluluk ile 5 tiyatro grubu katılmış ve 28 oyun sergilemişlerdir. Konusunda ülkemizin ilk öğrenci kongresi olan ve "Uluslararası İlişkiler Topluluğu" tarafından düzenlenen 12. Uluslararası İlişkiler Öğrenci Kongresi kapsamında 6 konuk tarafından 6 konferans verilmiş ve 27 öğrenci sunumunun yer aldığı 9 oturum gerçekleştirilmiştir. Üniversite tanıtım çalışmaları kapsamında, yıl boyunca randevulu tanıtım çalışması olarak İzmir dışından gelen 124 liseden 7042 öğrenciye seminerler verilmiştir. 25-26 Nisan 2013 tarihleri arasında düzenlenen 16. Tanıtım Günleri'ne 111 liseden 3891 öğrenci; 11-12 Temmuz 2013 tarihleri arasında tercih aşamasındaki öğrencilere yönelik yapılan tanıtım günlerine 800 öğrenci katılmıştır. Üniversitenin tanıtımını yapmak üzere oluşturulan tanıtım ekipleri Manisa, Antalya ve İzmir'de 3 eğitim fuarına katılmıştır. Ayrıca üniversite yeni başlayan 3690 öğrenciye 3-4 Ekim 2013 tarihleri arasında günde 3 seminer şeklinde üniversitemizin imkanları ve nasıl yararlanabilecekleri hakkında bilgiler içeren tanıtım ve uyum seminerleri verilmiştir.

2012-2013 eğitim öğretim döneminde 13 öğrenci bloğundan oluşan Öğrenci Köyü'nde 1710 yatak kapasitesi ve tam doluluk oranı ile barınma hizmeti verilmiştir. Ayrıca 66 yatak kapasiteli bir organizasyon katı mevcuttur.

2012-2013 eğitim öğretim döneminde 667 öğrenci ve personele klinik açıdan psikolojik danışmanlık hizmeti verilmiş olup, bu kişilerle toplam 2325 psikolojik görüşme yapılmıştır. Öğrenci ve personelimizin kişisel gelişimlerine katkı sağlamak amacıyla 2 psikoloji semineri 1 konferans, 2 grup terapisi ve 13 uyum semineri olmak üzere 18 adet çalışma yapılmıştır.

2013 Ocak-Aralık mali yılında kampus ve kampus dışı yemekhanelerimizde öğrencilere 1.123.465 öğün yemek ve personele 93.491 öğün yemek olmak üzere 1.216.956 öğün yemek hizmeti verilmiştir.

2012-2013 eğitim öğretim döneminde Üniversitemiz Türkiye Üniversitelerarası Spor Müsabakalarına spor takımları ve ferdi sporcuları ile 28 üniversitelerarası müsabakaya, 38 farklı kategoride katılmıştır. Müsabakalar sonucunda takımlarımız Türkiye Üniversiteleri sıralamasında 3 defa Türkiye Birinciliği, 2 defa Türkiye İkinciliği, 3 defa Türkiye Üçüncülüğü ve 1 defa Türkiye Dördüncülüğü sıralamalarında yer almıştır. Ayrıca spor takımlarımız lig ve grup müsabakalarında 4 defa birincilik sıralamasında yer almıştır. Üniversitemiz sporcuları Türkiye Şampiyonlarında ferdi olarak 5 farklı kategoride ilk 5 derece sıralamasında yer almıştır. Müsabakalar takım halinde ve ferdi olarak yaklaşık 400 kişilik sporcu kafitemiz (129 bayan-272 erkek olmak üzere toplam 401 sporcu) katılmıştır. Üniversite içi düzenlenen Fakülte/Yüksekokullar arası öğrenci spor müsabakaları 7 spor branşında 18 farklı kategoride düzenlenmiş; müsabakalara 154 takım ve toplam 1799 öğrencimiz katılmıştır. Üniversite İçi özel Spor faaliyetleri adı altında düzenlenen Rektörlük Kupası Müsabakaları kapsamında 4 ayrı spor branşında 7 farklı kategoride düzenlenen müsabakalara toplam 172 sporcu katılmıştır. Ayrıca personel turnuvalarında 4 ayrı spor branşında, 6 farklı kategoride müsabakalar düzenlenmiş ve toplam 377 personel müsabakalara katılım göstermiştir.

Uluslararası müsabakalarda; Dünya Teakwondo Federasyonu tarafından 2013 yılında Chisinou'da düzenlenen Avrupa Gençler Teakwondo Şampiyonasında Beden Eğitimi ve Spor Yüksekokulu öğrencilerimizden Ensar UĞUZ 87+kg kategorisinde Avrupa üçüncüsü olmuştur. Ayrıca Akdeniz Oyunları Komitesi ( UAOK) tarafından 2013 yılında Mersin'de düzenlenen 17. Akdeniz Oyunlarında Beden Eğitimi ve Spor Yüksekokulu öğrencilerimizden Ferhat ARICAN Artistik Jimnastik Paralel Aleti dalında üçüncü, Serhat BİRİNCİ Atletizm Yüksek Atlama dalında dördüncü, Yağız YILMAZ Okçuluk dalında dördüncü olmuştur.

2012-2013 eğitim öğretim döneminde 200 öğrencinin yemek yardımından ve 111 öğrencinin giysi yardımından faydalanması sağlanmıştır. Ayrıca 7944 öğrenci Kredi ve Yurtlar Kurumu burslarından ve özel dernek ve vakıf burslarından faydalandırılmıştır. Öğrencilere yönelik 128 part-time iş ilanı yapılmış ve 413 öğrenci part-time işlere yönlendirilmiştir. Özdere Eğitim ve Dinlenme Tesisinde 10 Haziran-1 Eylül 2013 tarihleri arasında 2801 öğrenci ve personelimize dönemlik konaklamalı, 710 personel ve öğrencimize de gününbirlik hizmet verilmiştir. Çeşme Eğitim ve Dinlenme. Tesisimizde 25 Mayıs-22 Eylül 2013 döneminde 7883 personel ve personel yakını konaklamalı, 10366 personel ve öğrenci de günlük giriş yaparak tesisten faydalanmıştır.

Sosyal Tesislerimizden; Atatürk Kültür Merkezi'nde 1283 etkinlik gerçekleştirilmiş ve 311903 kişi katılmış, KİT- VAK Hasta ve Hasta Yakınları Konukevi'nde 13071 kişi konaklamış ve 9125 kişi kafeteryadan yararlanmış, Konukevi'nde 19709 kişi konaklamış, restorandan 27744 kişi yararlanmış, Lokal' de 36840 kişiye, Yeşil Köşk' te 49560 kişiye , Kış Bahçesi'nde 33096 kişiye, Murat Köşkü'nde 12500 kişiye, Ziraat Fakültesi Menemen Araştırma Uygulama ve Üretim Çiftliği Restoranında 2000 kişiye, Etnografya Müzesi Kafeteryası ve Hediyelik Eşya Satış Biriminde 250 kişiye hizmet verilmiştir. Rektörlük kreşinde 72, Kampüs Anaokulunda 90, Tıp Fakültesi Anaokulu' nda 135 çocuğa bakım ve okul öncesi eğitim hizmeti sağlanmıştır.

Prof. Dr. Sermed AĞÜN Olimpik Kapalı Yüzme Havuzu'nda Ege Üniversitesi mensubu toplam 13146 ve dışarıdan 5229 Kişi günlük giriş 4605 kursiyer ve 1083 abone kaydı yapılmış ve toplam 24063 kişi hizmetlerden yararlandırılmıştır.

Yüzme Kulübü Şubesi 49450, Spor Kulübü Özel Sporcular 4784, Spor Kulübü Sualtı Ragbi 7800, İzmir Büyükşehir Spor Kulübü Sualtı Ragbi 3640, ESTİ Ege Sualtı Sporları 19708, Fakülte ve Yüksekokullar 6000, Atlama Milli Takımı 1300 kişi ile tesisimiz hizmetlerinden yararlanmıştır.

TABLO 59

ÖĞRENCİ YURTLARI			
	Blok/Bina Sayısı	Kapalı Alanı/m <sup>2</sup>	Kapasitesi/Kişi
Kız	8	16.958	1066
Erkek	5	10.666	710
<b>TOPLAM</b>	<b>13</b>	<b>27.624</b>	<b>1.776</b>

TABLO 60

ÖĞRENCİ SPOR FAALİYET BİLGİLERİ			
Katılan Spor Faaliyeti Adı	Müsabakalara Katılan Sporcu Sayısı	Kazanılan Müsabakanın Derecesi	
		Takım	Ferdi
Badminton Süper Lig Şampiyonası	8		
Bilardo Türkiye Şampiyonası	4		
Briç Türkiye Şampiyonası	8	Üçüncülük( Erkek)	
Futbol 1. Lig Grup Birinciliği	22	Birincilik (Erkek)	
Futbol Süper Lige Yükselme Müsabakaları	22		
Halk Oyunları Şenliği Ve Yarışmaları	32	Birincilik	
Kadir Has Üniversitesi Yol Koşusu	3		
Kayak Alp Disiplini Şampiyonası	7		
Koç Fest Spor Oyunları Atletizm Müsabakaları	17		
Koç Fest Spor Oyunları Basketbol Müsabakaları	30	Üçüncülük (Bayan)	
Koç Fest Spor Oyunları Cimnastik Müsabakaları	27	Birincilik, İkincilik, Üçüncülük	
Koç Fest Spor Oyunları Hentbol Müsabakaları	16		
Koç Fest Spor Oyunları Spor Tırmanış Müsabakaları	4		Dördüncülük(Bayan) Beşincilik(Bayan)
Koç Fest Spor Oyunları Sutopu Müsabakaları	10		
Koç Fest Spor Oyunları Voleybol Müsabakaları	15		
Koç Fest Spor Oyunları Yüzme Müsabakaları	15		
Korfbol Türkiye Şampiyonası	14		
Korumalı futbol 1. Lig müsabakaları	26		
Oryantring Türkiye Şampiyonası	11	Dördüncülük (Erkek)	İkincilik(Bayan) Üçüncülük(Erkek)
Salon Futbolu Grup Müsabakaları	28	Birincilik (Bayan ve Erkek)	
Salon Futbolu Süper Final Müsabakaları	16	İkincilik (Bayan)	
Salon Futbolu Süper Finale Yükselme Müsabakaları	28	Birincilik (Bayan)	
Taekwondo Türkiye Şampiyonası	4		
Tenis 1. Lig Grup Birinciliği Ve Süper Lig Şampiyonası	9		
Türkiye Masa Tenisi Şampiyonası	6	Birincilik (Bayan)	İkincilik ( Bayan)
Türkiye Satranç Şampiyonası	5		
<b>TOPLAM</b>	<b>387</b>		

TABLO 61

KÜLTÜREL VE SPORİF ÖĞRENCİ TOPLULUKLARI		
Topluluk Adı	2013 Yılı Etkinlik Sayısı	Üye Sayısı
1. AEGEE	5	76
2. Amerikan Futbolu	2	35
3. Arama Kurtarma		40
4. Arkeoloji ve Kültürel Miras	7	61
5. Atatürkçü Düşünce	10	802
6. Bağımlı Olma Bilgili Ol	1	35
7. Best-İzmir	12	255
8. Bilim ve Teknoloji	1	80
9. Bisiklet	20	280
10. Briç	1	29
11. Caporeia	1	12
12. Çevre	4	30
13. Doğa Gözlem	3	50
14. Doğa ve Dağcılık	41	302
15. Düşünce ve Sanat		5
16. Ebru Sanatı	6	47
17. Edebiyat		30
18. Egeli Gezginler	5	206
19. Eka mor		5
20. Erasmus		58
21. Expo 2020		15
22. Fantezi Ve Bilim Kurgu		34
23. Fotoğraf	11	556
24. Fütürizm	7	23
25. Gateway	22	212
26. Genç Girişimciler	5	79
27. Genç Tema	3	24
28. Gençlik Festivali		56
29. Go	1	27
30. Havacılık	22	235
31. Hayvan Severler		15
32. Hip Hop		162
33. İletişim ve Sosyal Medya	3	99
34. Karikatür ve Mizah	17	525
35. Kaya Tırmanışı	44	93
36. Kızılay		5
37. Kitap	1	18
38. Klasik Türk Müziği	1	10
39. Kültür	6	5



40.	Latin Dansları	2	450
41.	Lösev Gönüllüleri	15	167
42.	Mağara Araştırma	3	135
43.	Modern Dans Ve Dans Tiyatrosu	2	33
44.	Motor Sporları		48
45.	Münazara		74
46.	Müzikal		25
47.	Organ Bağışı Gönüllüleri	3	15
48.	Oryantring		35
49.	Psikolojik Danışma		5
50.	Radyo Ve Televizyon	2	366
51.	Resim	6	100
52.	Rock	2	256
53.	Sanat Tarihi		155
54.	Satranç	35	15
55.	Sinema	3	39
56.	Sosyal Araştırmalar	13	5
57.	Sualtı	1	131
58.	Sualtı Ragbisi		25
59.	Sutopu		15
60.	Şiir	17	10
61.	Tiyatro	8	110
62.	Toplum Gönüllüleri		650
63.	Türk Halk Dansları	4	350
64.	Türk Halk Müziği	2	35
65.	Uluslararası İlişkiler	7	98
66.	Viyana Valsi	5	90
67.	Yaratıcı Drama Ve Doğaçlama Tiyatro	11	25
68.	Yelken	1	14
69.	Yenilenebilir Enerji	1	25
<b>TOPLAM</b>		<b>405</b>	<b>8.132</b>

TABLO 62

SOSYAL ALANLAR		
BÖLÜMLER	Sayısı/Adet	Kapalı Alanı/m <sup>2</sup>
Personel Yemekhanesi*	6	3.536
Öğrenci Yemekhanesi*	3	5.718
Kültür - Kongre Merkezi	4	11.737
Kreş	1	740
Anaokulu	2	2.056
Lokal	6	3.224
Lojman	146	14.738
Eğitim ve Dinlenme Tesisi (Kamp)	2	4.459
Konukevi (Misafirhane)	1	3.300
Müze	5	6.791
Hasta Yakınları Konukevi	1	2.136
<b>TOPLAM</b>	<b>177</b>	<b>58.435</b>

\*Merkezi yemekhaneler dikkate alınmıştır.

TABLO 63

AÇIK - KAPALI SPOR TESİSLERİ			
BÖLÜMLER	Sayısı/Adet	Kapalı Alanı/m <sup>2</sup>	Açık Alanı/m <sup>2</sup>
Kapalı Olimpik Yüzme Havuzu	1	4.166	
Tenis Kortu	11	1.296	8.013
Futbol Sahası ve Atletizm Pisti	5	450	37.095
Voleybol Sahası	4		3.156
Basketbol Sahası	5		4.334
Kapalı Spor Salonu	4	21.510	
Açık Yüzme Havuzu	1	210	325
Tören - Şölen Alanı	2	330	5.170
<b>TOPLAM</b>	<b>33</b>	<b>27.962</b>	<b>58.093</b>

## TOPLUMA YÖNELİK HİZMETLER

Ege Üniversitesi; Çağdaş kaliteli eğitim ile teorik ve uygulamalı araştırma faaliyetlerinin yanında, sanayi ile üniversiteyi Ar-Ge, inovasyon, bilgi ve teknoloji transferi konularında buluşturan, hedefleyen üçüncü nesil üniversitenin ülkemizdeki ilk örneklerinden birisidir.

Üniversitenin, yürüttüğü araştırmalar ve projeler kapsamında birçok sanayi sektörüyle ilişkilerini yoğun bir şekilde sürdürmektedir. Bu kapsamda, Çevre, peyzaj ve sulama sistemlerinin projelendirmesi ve teknik bilgi desteğinin sağlanması için Batı Anadolu Çimento Sanayi A.Ş. (BATIÇİM) ile 26.06.2013 tarihinde protokol imzalanmıştır. Ayrıca Kooperatifçilik çalışmalarının devamlılığı ve geliştirilmesine bilimsel destek verilmesi amacıyla da Ege Üniversitesi ile Bademler Köyü Tarımsal Kalkınma Kooperatifi arasında 11.07.2013 tarihinde işbirliği protokolü imzalanmıştır.

Tıp Fakültesi Hastanesi ve Diş Hekimliği Fakültesi eğitim öğretimin bir uygulama alanı ve çıktısı da olarak halka yönelik koruyucu ve tedavi edici sağlık hizmeti sunmaktadır. Bunun yanısıra, üniversitenin topluma önderlik etmesi ve /veya var olan sorunların çözümü anlamında lisans/yükseklisans/doktora başta olmak üzere tüm akademik kadrosuyla hizmetler de üretmektedir. Fen, Ziraat, Gıda, Su Ürünleri ve Mühendislik Fakülteleri öğrenci uygulamalarına dayalı çıktılar olarak kimyasal analizler, ürün satışları, bitki temini ve benzeri mal ve hizmet sunumları ile topluma önemli hizmetler sunmaktadır.

Tıp Fakültesi ve Hastanesi, Türkiye'nin 3. büyük sağlık hizmetini sağlayan kurumudur. Özelde Ege Bölgesi' nin genelde ise Türkiye'nin her yerinden gelen hastalara hizmet vermektedir. Özellikle organ nakli, çocuk cerrahisi, nöroşurji, ve tüp bebek hizmetleri konusunda oldukça iddialıdır.

Türkiye'de 2004 yılında faaliyetine başlayan "Ege Üniversitesi Kordon Kanı Bankası" ile 1992 yılından beri faaliyetlerini sürdüren "Ege Üniversitesi Homograft Bankası" güçlerini ve tecrübelerini birleştirmiş ve Türkiye'nin ilk Doku ve Hücre Merkezi olma özelliğine sahip olan Ege Üniversitesi Kordon Kanı Hücre ve Doku Merkezi 28.05.2013 tarihinde açılmıştır.

Üniversite Hastanesinde 2013 yılı içinde; 210 Kornea Nakli, 20 Kalp Transplantasyonu, 55 Yapay Kalp Nakli, 113 Böbrek Nakli, 92 Erişkin Kemik İliği Nakli, 53 Çocuk Kemik İliği ve 19 Karaciğer Nakli yapılmıştır. Tüp bebek uygulaması yapılan hasta sayısı ise 1.182' dir.

Ege Üniversitesi Tıp Fakültesi Pediatrik KİT Ünitesi 2007 yılında Avrupa Transplantasyon Birliği'nce akredite edilmiş ve 2013 yılı içerisinde 53 Transplantasyon yapılmıştır.

Ayrıca, Ege Üniversitesi Tıp Fakültesi Hastanesi Çocuk Sağlığı ve Hastalıkları Anabilim Dalı Çocuk Nörolojisi Bilim Dalı'nda, çocuk epilepsi hastalarına "Epilepsi pili" takılarak sara nöbetlerinin daha uzun aralıklarla ve daha rahat geçmesi sağlanmaktadır. Ege Bölgesinde çocuk epilepsi hastalarına epilepsi pili takılan tek merkez olan Ege Üniversitesi'nin dışında Türkiye'de 2 merkez daha vardır. Ege'de başarı oranı yüzde 70 civarındadır.

**Diş Hekimliği Fakültesi**, 1968-69 eğitim ve öğretim yılından bu yana eğitim, bilimsel araştırmalar ve topluma sağladığı sağlık hizmeti ile Ege Bölgesi'nde tek ve alanında lider fakültelerden biridir. Fakülte, Avrupa Diş Hekimliği Eğitimi Birliği'ne de üyedir.

Ege Ağız - Diş Sağlığı ve Diş Hekimleri Derneği ile ortaklaşa yapılan çalışmalar kapsamında özürü vatandaşlara ağız ve diş sağlığı hizmeti sunulmaktadır. Hizmete giren "Enfeksiyon Kliniği" AIDS ve Hepatitli hastalara burada tedavi olanağı sağlamıştır. Sistemik rahatsızlığı olan ya da kemoterapi gören hastalarımıza farklı bir randevu sistemi getirilmiştir. Fakülte kliniklerinde yine aynı yıl itibari ile **174.316** hastanın tedavisi yapılmıştır. 2010 yılında klinik yapılandırma çalışmaları kapsamında dijital görüntüleme sistemine geçilmiş ve üç boyutlu röntgen görüntüleme sisteminin alt yapısı hazırlanmıştır. "Çene-Yüz Protezi Kliniği" ve "Eğitim Kliniği" hem hasta tedavisi hem de eğitim amaçlı kullanılmak üzere dizayn edilerek hizmete sunulmuş ve 2013 yılında da bu eğitim ve hasta kliniği hizmetine devam edilmiştir. Ayrıca Diş Hekimliği Tarihi Müzesi'ni yıl içerisinde 1500 hasta ve öğrencimiz ziyaret etmiştir. fakülte bu çalışmalara stajyer, asistan, hemşire ve öğretim elemanları ile katkıda bulunmaktadır. Bu alan çalışmalarında tarama, tedavi ve eğitim çalışmaları yapılmaktadır.

**Eğitim Fakültesi** tarafından, Kardeş Okullar Projesi kapsamında, bahar yarıyılında Nihat Gündüz İ.O., Halil Atilla İ.O. ve Muharrem Candaş İ.O. ile Fakültemiz arasında işbirliği yapılmış, Ege Çağdaş Eğitim Vakfı (EÇEV) tarafından düzenlenen 10. Yaratıcı, Yenilikçi Öğretmen Semineri'nde Fakülte, Danışma Kurulu'nda temsil edilmiş, Güz yarıyılında, Ege'den Eğitime Bakış 2013- Eğitim Sisteminde 4+4+4 Düzenlemesine İlişkin Değerlendirmeler-

konulu gün boyu süren bir bilimsel etkinlik düzenlenmiş, Uluslararası Rotary 2440. Bölge Federasyonu Gündoğdu Rotary Kulübü işbirliği ile öğrencilere yönelik Ufuk Geliştirme ve Liderlik Eğitimi Seminerleri yapılmış, Bahar yarıyılında Köy Enstitülerinin 73. kuruluş yıldönümü nedeniyle Atatürk, Cumhuriyet ve Köy Enstitüleri konulu bilimsel bir toplantı düzenlenmiş, Dr. Minkee KİM tarafından Yapısal Eşitlik Modeli hakkında bir çalıştay yapılmış, Kızılay Kan Merkezi işbirliğiyle iki defa kan bağıışı eğitimi yapılmış, Kurşunkalem Eğitim Vakfı ile işbirliği kapsamında, Hürriyet Gazetesi yazarı Özgür BOLAT tarafından Başarı Mutluluk Getirir mi? konulu söyleşi gerçekleştirilmiş, Eğitim Bilimleri Bölümü'nün katkısıyla Anı Yayıncılık tarafından Nitel Veri Analiz Programı NVİVO tanıtım toplantısı yapılmış, EgeArt etkinlikleri kapsamında yapılan Yaratıcı Çocuk Çalıştayı' nda Güzel Sanatlar Eğitimi Bölümü Resim-İş Eğitimi AD ve İlköğretim Bölümü Okulöncesi Eğitimi AD etkin rol almış, İzmir Büyükşehir Belediyesi ile işbirliği kapsamında Abla-Ağabey Projesi tanıtım toplantısı gerçekleştirilmiş, Akademik ve idari personele İZGEP tarafından Atık Yönetimi konusunda eğitim verilmiş ve İlköğretim Bölümünün katkısıyla, TRT 35. Uluslararası 23 Nisan Çocuk Şenliği kapsamında gerçekleştirilen Ege Üniversitesi Bilim Haftası 5 Etkinlikleri kapsamında, Sınıf Öğretmenliği AD Öğretim Materyalleri Standı açılmıştır.

**Fen Fakültesi** tarafından, sanayi ve topluma hizmet açısından önemli olan döner sermaye analizlerine 2013 genelinde Petrol Analiz Laboratuvarı (EGE-PAL) çalışmalarını artırarak devam ettirmiştir. EGE-PAL laboratuvarında 2013 yılında 500 analiz yapılmıştır. Ayrıca 17 Mayıs 2011 tarihinde açılan Ege Üniversitesi Mikrobiyoloji Akredite Laboratuvarı' nın akredite olması için çalışmalar devam etmektedir. Bu laboratuvarında da 2013 yılında toplam 122 adet analiz yapılmıştır. Üniversitemiz için örnek bir laboratuvar olması amaçlanmaktadır. Ayrıca, fakülte topluma hizmet kapsamında, ortaöğretim kurumları ile toplantılar düzenleyerek, bilim olimpiyatlarına hazırlık ve liseler arası proje yarışmalarında danışmanlık desteği vermektedir.

**Hemşirelik Fakültesi** tarafından, topluma yönelik olan 20 sosyal sorumluluk projesi yapılmıştır.

**İktisadi ve İdari Bilimler Fakültesi** tarafından, öğrencilerin toplumsal boyutta sorumluluk alabilmeleri adına Üniversite bünyesinde oluşturulan Sosyal Sorumluluk dersi ile birlikte bu yönde sürdürülen faaliyetler daha da yaygınlaşarak artmıştır. Öğrencilerin önceden gönüllük esasına bağlı olarak yürüttükleri çalışmalar bu ders ile beraber bir üst boyuta taşınmıştır. Fakültede çeşitli konularda ücretsiz eğitim seminerleri de düzenlenmekte ve bu şekilde fakültenin eğitim alanı kapsamında yetişmiş insan gücü oluşturulması hedeflenmektedir.

Ayrıca, sanayi ile işbirliğini geliştirmek doğrultusunda fakültede yürütülen doktora ve yüksek lisans tez çalışmaları sanayi ile ortaklıklar doğrultusunda yönlendirilmektedir. Bu kapsamda bölge kamu ve yerel yönetimler, odalar ve özel sektör kuruluşları bazında işbirliği protokolleri yapılmış ve bu kapsamda çalışmalar gerçekleştirilmiştir. Bu çerçevede İzmir Kalkınma Ajansı ile "İzmir Kümelenme Ve Yenilik Portalının Oluşturulması Ve Yönetilmesi", Marmaris Ticaret Odası ile "Marmaris Yarımadası'nın Stratejik Planının Hazırlanması", Ege İhracatçı Birlikleri ile "Yetkinlik Bilgi Sistemleri Ve Dengeli Kartlar Temelli İnsan Kaynakları Performans Yönetim Sistemi Kurma Ve Uygulamaya Geçirme Ve Örgütsel Tasarım", BATIÇİM A.Ş. ile "Performans Değerlendirme Ve Yazılım Geliştirme", TİM ile "Bilgisayar Destekli Performans Değerlendirme, Karar Destek Sistemi Geliştirme Ve Kurulumu", İzmir Büyükşehir Belediyesi ile "İzmir Sosyal Doku Çalışması" projeleri gerçekleştirilmektedir. Bununla birlikte İZKA ile "Araştırma Yöntemleri Eğitimi", BATIÇİM A.Ş. ile "Kurum İçi İşletme Yönetimi Sertifika Programı", EBİLTEM ile "Girişimcilik Ve İş Planı Hazırlama Eğitimi", Global Kariyer ile "Dış Ticaret Uzmanlık Eğitimi" protokolleri imzalanmıştır. Üniversite-Toplum işbirliği çerçevesinde 2013 yılı içerisinde topluma katkı sağlama amacıyla LÖSEV, TEGEV, İzmir Büyükşehir Belediyesi, Kızılay, TEMA, Toplum Gönülleri Vakfı, Aşık Veysel Görme Engelliler Okulu, Ege Üniversitesi Kütüphanesi ile ortak sosyal sorumluluk projeleri düzenlenmiş olup projelerde yaklaşık 450 öğrenci görev almıştır.

**İletişim Fakültesi**, İzmir Büyükşehir Belediyesi öncülüğünde yürütülen Engelsiz Ege Projesi' ne öğretim üyeleri ile katkıda bulunmuş "Abla-Abi-Kardeş" ve "Gençler-Yaşlılar El Ele" gibi sosyal sorumluluk projelerine destek verilmiş. Çeşitli sivil toplum kuruluşlarının gönüllülük faaliyetlerine katılım sağlanmıştır. Ayrıca, 13.05.2013 tarihinde üçüncüsü yapılan "Kuşan Kitaplar" isimli proje gerçekleştirilmiştir. Ankara Milli Kütüphane Kuşan Kitaplık Bölümü'nde bulunmayan kitaplar arasından seçilen kitapların bir bölümü fakülte öğrencileri tarafından, bir bölümü ise projeye destek veren gönüllüler tarafından seslendirilmiştir. Projenin içinde yer alan 2 kitap ise ilköğretim çağındaki görme engelliler için hazırlanmıştır. Bu kitaplar Türk Alman Kültür ve Eğitim Vakfı (TAKEV) İlköğretim Okulu ve Bahçeşehir Koleji İlköğretim Okulu öğrencileri tarafından yazılan öykülerden oluşmaktadır.

**Mühendislik Fakültesi**, sürekli gelişen ve yenilikçi bir anlayışla küresel anlamda bir mühendislik öğretimi gerçekleştirmeyi, araştırma çalışmalarını etkinlikle sürdürmeyi, sanayi ile ilişkilerini canlı tutmayı ve zenginleştirmeyi, yenilik girişimleri için fırsatlar ve destekler sağlamayı, öğrencilerine çok yönlü bir formasyonla toplumsal, çevresel ve entellektüel sorumluluklar kazandırmayı amaçlamaktadır. Fakültede, üniversite ile sanayi işbirliği çerçevesinde gerçekleştirilen çalışmalar önemli bir yer tutmaktadır. Bu kapsamda gerçekleştirilen çalışmalara öğrenciler eğitim

planlarının son yılında yer alan "Bitirme Projesi" dersi ile dahil edilmekte böylece somut ve hayata dönük projelerle daha mezun olmadan aşına edilmektedirler.

**Su Ürünleri Fakültesi** tarafından; Topluma hizmet uygulamaları dersi kapsamında, İzmir Büyük Şehir Belediyesi ile ortak "Denize Uzanan Kardeşlik" etkinliği yapılmıştır. "Van Gölü'nde Gülen Yüzler" projesi kapsamında toplanan kalem ve defterler Vangölü İlköğretim Okulu'na ulaştırıldı. Bir Sosyal Sorumluluk dersi olan "Topluma Hizmet Uygulamaları Dersi" kapsamında fakültemizin her yıl Mayıs ayında Urla İskele'de düzenlediği ve sloganı "Daha Temiz Deniz" etkinliği yapılmıştır. Ayrıca, Homa Lagünü 2012 yılından itibaren avcılığa kapatılmış olup tüm balıklar körfeze bırakılmış, bu sayede körfezdeki olta balıkçılığı desteklenmiştir.

**Tıp Fakültesi** tarafından; 11-15 Mart 2013 haftasındaki Tıp Bayramı Ege Bölgesi etkinlikleri, Ege bölgesindeki tüm sağlık birimleri adına Dokuz Eylül Üniversitesi ev sahipliğinde gerçekleştirilmiştir. Dokuz Eylül Üniversitesi ile İzmir'deki diğer sağlık birimlerinin (Ege Üniversitesi, İzmir Katip Çelebi Üniversitesi, Şifa Üniversitesi, İl Sağlık Müdürlüğü ve İzmir Tabib Odası) işbirliği ile Tıp Bayramı kutlamaları yapılmıştır. Bu kapsamda çeşitli sosyal, kültürel ve sportif etkinlikler yapılmıştır. Muhiddin Erel Amfisi'nde yapılan bir törenle Fakültemizin 1964 yılı 4. mezunlarına plaketleri sunulmuştur.

Halkın çeşitli sağlık konularında bilinçlendirilmesine yönelik olarak 2010 yılında basımına başlanan Halk Kitapları serisinin basım ve dağıtımına da devam edilmektedir. 2013 yılında, 15 Halk kitabının (Uyku Bozuklukları ve Tedavi Yaklaşımları, Şaşılık ve Tedavisi, Kadınlarda İdrar Kaçırma Şikayeti ve Tedavi, Yöntemleri, Genetiği Değiştirilmiş Organizmalar, Sjögren Sendromu Nedir? (Kuru Göz- Kuru Ağız), İşitme Kayıpları, Sağlık İçin Vazgeçilmez Kaynak: SU, Sağlık İçin Süt İçin, İnsanoğlunun Evrimsel Sağlık Sorunu: Çölyak Hastalığı, Ses Kısıklığı ve Nedenleri, Vertigo (Baş Dönmesi), Çocukluk Çağında Epilepsi, Kefir Sağlığına Kefil, Akciğer Kanseri, Doğum Sonrasında Anne ve Bebek Sağlığı) basımı ve dağıtımı gerçekleştirilmiştir. Ayrıca, Çocukluk Çağında Epilepsi, Osteoporoz, Meme Kanseri Cerrahisine Bağlı Lenfödem, Guatr ve Tiroid Hastalıkları kitaplarının 2. baskısı yapılmıştır. Halk Kitaplarının sayısının artırılması ve daha geniş kitlelere ulaştırılabilmesine yönelik çalışmalar yoğun olarak sürdürülmektedir.

Sağlıklı olmak ve sağlıklı kalabilmek bilincini yerleştirmek ve yaygınlaştırmak amacıyla ile Ege Üniversitesi Tıp Fakültesi Endokrinoloji ve Metabolizma Hastalıkları Bilim Dalı tarafından düzenlenen Sağlık Kongresi 11. yılına ulaşmıştır.

İsmi "Halkın Üniversitesi" olarak akıllarda yer eden Ege Üniversitesi'nin 11. defa düzenlediği "Sağlık Halk Kongresi" ile toplumda sık rastlanan pek çok hastalığa ve sağlıklı yaşam açısından önemli olan organik gıda, konserve ve salça tüketimine kadar birçok konuya değinilmiştir. 7-8 Mart 2013 tarihlerinde Ege Üniversitesi Tıp Fakültesi Muhittin Erel Anfisi'nde gerçekleştirilen kongre halka açık ve ücretsiz yapılmıştır. "Herkes İçin Sağlık EXPO 2020'ye Doğru" ana başlığıyla yapılan kongreye İzmir Valiliği ve İzmir Halk Sağlığı Müdürlüğü de destek vermiştir.

Her oturumu halkın katılımına açık olarak gerçekleştirilen etkinlikte, "Değişen yaşam tarzına göre beslenme ve fiziksel aktivite" konusu örneklerle açıklanmış, Obezite tedavisinde yeni yöntemler, ilaç tedavisinde ve cerrahideki uygulamalar, balon tedavisi konuları ele alınmıştır. "Alternatif Tıp" konusuna da değinilmiş ve günümüzün sorunu olarak ilaç-ilaç etkileşimi, ilaç-besin etkileşimi tartışılmıştır. Ayrıca hangi besinlerin kan şekerini düşürdüğü, tiroid ilaçları-besin ilişkisi, kan yağlarını azaltan ilaç ve besin maddeleriyle ilişkiler, suyun etkileri, ilk yardım konuları tartışılmıştır.

**Ziraat Fakültesi** müracaat eden yöremiz çiftçileri her konuda bilgilendirilmiş ayrıca Fakülte laboratuvarlarından faydalanmak isteyenlere istenilen hizmetler verilmiştir.

**Güneş Enerjisi Enstitüsü** tarafından; Üniversite- Sanayi işbirliği çerçevesinde danışmanlık hizmetleri verilmekte, ölçüm ve analizler yapılmaktadır.

Üniversitelerde, İlk ve Ortaöğretim okulları ile Meslek odaları ve sivil toplum kuruluşlarında konferans ve seminerler ile Öğretim Elemanlarımız tarafından bilgilendirme yapılmakta ve yine bu kurumlardan, ilgili özel sektörlerden Enstitüye yapılan ziyaretlerde konu ile ilgili görevlendirilen Enstitü Öğretim Elemanlarından oluşan ekip tarafından çalışma konuları hakkında bilgiler verilmekte ve laboratuvarlar gezdirilmektedir.

Enstitü bünyesinde, lisansüstü eğitiminin yanı sıra, ülkemiz açısından oldukça önemli olan araştırma projeleri de yürütülmektedir. Bu kapsamda Enstitü; Ege Üniversitesi, TÜBİTAK, Kalkınma Bakanlığı, Bilim, Sanayi ve Teknoloji Bakanlığı, Tarım Bakanlığı, Enerji ve Tabii Kaynaklar Bakanlığı, Çalışma ve Sosyal Güvenlik Bakanlığı, Kalkınma Ajansları ve Avrupa Birliği tarafından desteklenen projelerle çalışmalarına devam etmektedir. Ayrıca, yenilenebilir

enerjiler konusunda şirketlere, Meslek Odaları ve Sivil Toplum Örgütlerine, Yerel Yönetim ile Kamu Kurumlarına danışmanlık hizmeti verilmekte, bu amaç doğrultusunda protokoller gerçekleştirilmekte ve Yenilenebilir Enerji Kaynakları ile Enerji verimliliği konularında sertifikalı eğitimler verilmektedir. Yenilenebilir Enerjiler konusunda farkındalık yaratmak amacıyla sempozyum, konferans ve seminerler düzenlenmektedir. Enstitü, temel misyonu olan Güneş, Biyokütle, Rüzgar ve Jeotermal Enerji kaynakları ile Enerji verimliliği konularında araştırma - geliştirme ve uygulamaya yönelik çalışmalarına ulusal ve uluslararası platformda devam etmektedir. Güneş Enerjisi Enstitüsü'nün çok disiplinli yapısı gereği oluşturulan altyapı olanakları, Temel Bilimler, Mühendislik Bilimleri gibi pek çok alandaki Ar-Ge faaliyetlerine destek oluşturabilecek niteliktedir. Enstitü'de üniversite-üniversite, üniversite-sanayi işbirliği çerçevesinde mevcut altyapı olanakları ile yenilenebilir enerji teknolojileri konusunda sistem tasarımı, danışmanlık, ön fizibilite ve fizibilite çalışmaları, kurulu sistemlerin performans analizleri, sistem optimizasyonu, enerji danışmanlığı hizmetleri sunulmaktadır. Bunların yanı sıra enstitü bünyesindeki laboratuvarlarda bulunan gelişmiş cihazlarla çeşitli analiz hizmetleri verilmektedir. Ayrıca Döner Sermaye çerçevesinde Akhisar Belediyesi ve İzmir İl Özel İdaresi ile yapılan protokol devam etmiş, Kar-el Demir Tel San. ve Tic. Ltd. Şti., Northel Enerji San. Tic. A.Ş., Dinamik Isı Makine Yalıtım Malzemeleri San. Tic. A.Ş., Selçuk Belediyesi, Karabağlar Belediyesi, Bornova Belediyesi, Öztuğ Metal San. Tic. A.Ş., Tekpa Mühendislik Teknik Malzeme San. Paz. Ltd. Şti., Karaburun Belediyesi, Ege Orman Vakfı, Atafen Veteriner Malz. Hayvancılık San. Paz. Ltd. Şti., Tire Belediyesi, Tire Organize Sanayi Bölge Müdürlüğü, İzmir Kemalpaşa Organize Sanayi Bölgesi, İzmir Kalkınma Ajansı, RMC Mühendislik Ltd. Şti., HSE Hitit Solar Enerji A.Ş., Mavi İda Enerji Madencilik San. ve Tic. Ltd. Şti. ile protokol yapılmıştır. İzmir Kalkınma Ajansı (İZKA) tarafından desteklenen "Biyokütle Enerji Teknolojileri Merkezi (BESTMER)" projesi kapsamında; Enstitü, Ege Bölgesi Sanayi Odası, İzmir Kalkınma Ajansı, Devlet Planlama Teşkilatı, Enerji ve Tabii Kaynaklar Bakanlığı, İzmir İl Özel İdaresi, ilgili meslek odaları ve sivil toplum kuruluşlarında sunum ve toplantılar gerçekleştirilmiştir. Yenilenebilir enerji teknolojileri ile ilgili ulusal ve uluslararası eğitim programları düzenlenmiştir. Bu kapsamda Uluslararası Türk İşbirliği ve Koordinasyon Ajansı (TİKA) ve Küba Sanayi Başkanlığı arasında gerçekleştirilen işbirliği protokolü çerçevesinde Kübalı uzmanlara Enstitüde güneş enerjisi teknolojileri ve sistemleri hakkında eğitim verilmiştir. Ayrıca Elektrik Mühendisleri Odası (EMO) ile işbirliği kapsamında "Güneş Enerjisi Sistemleri Tesisatı Eğitimi düzenlenmiştir. Enstitü, diğer üniversiteler ve AR-GE çalışmaları yürüten kamu kurum ve kuruluşları, sanayi kuruluşları, meslek odaları, belediyeler, sivil toplum örgütleri ile işbirliği ve eğitim çalışmalarını devam ettirmektedir. Yapılan tüm bu çalışmalarda, bölgesel ve ulusal gelişme stratejilerine ve ülkemiz önceliklerine dikkat edilmektedir.

**Madde Bağımlılığı, Toksikoloji ve İlaç Bilimleri Enstitüsü** tarafından; Polis Okulu Sigara Bırakma Eğitimi, Kardeş Okul Projesi, Öğrenci Bağımlılık Eğitimleri, Şakran T Tipi Cezaevi Madde Bağımlılığı Eğitimi, Dokuz Eylül Üniversitesi Sigara Bağımlılığı Eğitimi, Sky TV Bağımlılık ve Toksikoloji konulu Programı ve Ege Üniversitesi TV "Ege'nin Aynası" Programı yapılmıştır.

**Nükleer Bilimler Enstitüsü tarafından;** İzmir ve çevre illerde, çeşitli resmi ve özel kuruluşlardan gelen talepler doğrultusunda çeşitli gıda, su, endüstriyel ürünler ve her türlü çevresel örneklerde doğal ve yapay radyoaktivite ölçümleri yapılmıştır. Ayrıca, Radyofarmasötiklerin kalite kontrolleri, eğitim kurumlarının, üniversitelerin ve halkın nükleer konularda (Radyoaktivite, Radyasyondan Korunma ve Nükleer Enerji vb.) bilgilendirilmeleri yapılmış ve Lise öğrencileri projelerine bilimsel destek verilmiştir.

**Türk Dünyası Enstitüsü** tarafından Nevruz ve Karagöz Öğreniyorum projesi gerçekleştirilmiştir.

**Ödemiş Sağlık Yüksekokulu** tarafından uygulamalı dersler 300 yataklı Ödemiş Devlet Hastanesi, ilçedeki Toplum Sağlığı ve Aile Sağlığı Merkezleri, belediyeye ait huzurevi ve uygulamaların niteliğine uygun diğer kurumlarda yürütülmektedir.

**Yabancı Diller Yüksekokulu** tarafından, Kızılay ve Ege Üniversitesi Hastanesi Kan Merkezinin ortaklaşa düzenlediği Kan Bağışı Kampanyası gerçekleştirilmiştir.

**Bergama Meslek Yüksekokulu** tarafından; Topluma Hizmet Uygulamaları/Sosyal Sorumluluk dersleri kapsamında yapılan projeler ile; Ağız ve Diş Sağlığı Eğitimi, Hayat Yeşille Güzel, Her Kalem Bir Umut Olur, Onlar Bizim Geleceğimiz, Down Bir Engel Değildir, Engellere Çare Sizsiniz, Arama Kurtarma Gönüllüleri, İstedik, Boyadık, Başardık, Hayatı Paylaşmak İçin Engel Yok, Özgür Sokak Hayvanları, Siz De Gezerdiniz Biz Gibi, Biz De Geleceğiz Siz Gibi, Küçük Yürekler Bizden de Bir Adım, Mavi Gözler Yolunda, Uçurtmayı Vurmasınlar, konularında faaliyetlerde bulunulmuştur.

**Ege Meslek Yüksekokulu,** Hava Teknik Okullar Komutanlığı ile 29-30 Kasım 2013 tarihleri arasında "2.Ulusal Havacılık Teknolojisi ve Uygulamaları Kongresi (UHAT) 2013" düzenlenmiştir. Ayrıca, yüksekokul ile Cummins Sınai ve Otomotiv Ürünleri Sanayi ve Ticaret LTD. ŞTİ. arasında yapılan işbirliği kapsamında yüksekokul tarafından



Cummins personeline 22.09.2012 - 25.07.2013 tarihlerinde "Genel ve Mesleki İngilizce" eğitimi verilmiştir. Seramik, Cam ve Çinicilik Programı tarafından "EGEART" sanat günleri kapsamında 07 Mayıs 2013 tarihinde "İzini Bırak" etkinliği ve Menemen Eğitim Tesisi' nde 04-14 Haziran 2013 tarihlerinde Ege Üniversitesi Uluslararası EGEART Sanat Günleri kapsamında "Uluslararası Alternatif Pişirme ve Bezeme Yöntemleri Çalıştayı" düzenlenmiştir. Atatürk Haftası kapsamında 21.10.2013 tarihinde PROF.DR. ERGÜN AYBARS'IN konuşmacı olarak katıldığı "Atatürk, Cumhuriyet ve 21.Y.Y' a Bakış" konulu konferans ve 11-15 Mart 2013 ve 04-08 Kasım 2013 tarihlerinde "kan bağıışı can bağıışı" kampanyası düzenlenmiştir. Yine yüksekokul tarafından, öğrencilerimizi ve mezunlarımızı sektörle tanıştırmak amacıyla periyodik olarak konferans günleri düzenlenmiştir. Bu kapsamda, 16 konferans düzenlenerek firmalardan üst düzey yöneticileri ve uzmanlar davet edilmiştir.

**Ödemiş Meslek Yüksekokulu**, önemli tarım havzası olan Küçük Menderes'te yer almasından dolayı, bünyesindeki programların tamamının tarım ve hayvancılıkla ilgili olması ve son yıllarda tarımın öneminin azalması nedeniyle üreticilere tohumculuk, fidan ve sebze yetiştiriciliği, alternatif tarım ürünleri, besicilik, süt sığırcılığı, organik bitkisel ve organik hayvansal üretim konularında bilgi aktarmak amacıyla her yıl çeşitli panel ve konferanslar düzenlemektedir. Ayrıca, yöre çiftçisi, sivil toplum kuruluşları ve kamu kurumları ile işbirliği çalışmaları devam etmiştir. 2013 yılında Ödemiş Kızılay'ı ile ortaklaşa olarak MYO yerleşkesinde "Kan Bağıışı Kampanyası" düzenlenmiştir.

**Tire Kutsan Meslek Yüksek Okulu** tarafından, 2013 yılı içerisinde topluma yönelik toplam 21 adet radyo ve televizyon konuşması yapılmıştır. Ayrıca toplumu bilinçlendirmek amacıyla 40 adet gazetede makale yayınlanmıştır.

**Aile Planlaması ve Kısırlık Uygulama ve Araştırma Merkezi** hekimleri zaman zaman gerek halka yönelik toplantılarda çeşitli sosyal derneklerce organize edilen toplantılarda, gerekse de radyo ve televizyon konuşmalarında infertilite konusunda ve çözümleri hakkında konferanslar ve röportajlar yapmaktadır. Merkezde hastalara yönelik infertilite incelemeleri ve tedavileri hakkında bir kitapçık yazılmış ve basılmıştır. Ayrıca Merkezin mevcut internet adresinden hastalarımız infertilite hakkındaki tüm sorularını hekimlere sorabilmektedir.

**Beyin Araştırmaları ve Uygulama Merkezinde** yapılan çalışmaların amacı, temel bilime ve halk sağlığına katkıda bulunmaktır. Bu çerçevede, yürütülen araştırma projelerinden çıkan sonuçlar bilimsel toplantı ve kongrelerde sunularak ayrıca yayınlanarak paylaşılmakta ve bu şekilde sonuçların doğrudan veya dolaylı olarak toplum sağlığına katkıda bulunması hedeflenmektedir. Diğer yandan, gerekli durumlarda halka açık konferanslar düzenlenerek veya basına yapılan açıklamalar ile toplumun bilgilendirilmesi sağlanmaktadır.

**Bilgi ve İletişim Teknolojileri Uygulama ve Araştırma Merkezinde**, Ege Üniversitesi'nde üretilen bilgiyi kamuoyu ile paylaşmak ve Ege Üniversitesi'ni tanıtmak amacıyla kurulan Radyo Ege Kampüs ve Ege Üniversitesi Televizyonu 2013'te de kesintisiz yayınlarını sürdürmüştür. Ege Üniversitesi TV'de 2012-2013 yayın döneminde 24 program hazırlanmış, toplamda 222 bölüm çekmiştir. 2013-2014 yayın döneminde ise 28 Şubat tarihi itibarıyla 16 program hazırlanmış ve 165 bölüm çekilmiştir. Ege Üniversitesi TV Haber merkezi toplam 963 adet haberi Aralık 2013 itibarıyla servis etmiş ve yayınlamıştır.

Ayrıca Merkezde, sosyal sorumluluk faaliyetleri kapsamında son iki yıldır önemli etkinlikler gerçekleştirilmektedir. 2012 yılında kamuoyunun alternatif enerji kaynakları konusunda bilgilendirilmesi amacıyla Seferihisar Belediyesi ile işbirliği yapılmak suretiyle "Jeotermal Kongresi" düzenlenmiştir. 7 Haziran 2013 tarihinde Ege Üniversitesi Mühendislik Fakültesi Turgut Yazıcıoğlu Konferans Salonu'nda düzenlenen "Ege'de Su Paneli" sosyal sorumluluk projeleri kapsamında BİTAM tarafından gerçekleştirilen bir diğer projedir.

**Botanik Bahçesi ve Herbaryum Uygulama ve Araştırma Merkezi** ile Milli Eğitim Bakanlığı Bornova İlçe Milli Eğitim Müdürlüğü, Halk Eğitim Merkezi arasında 24 Kasım 2011 tarihinde kurs açılmasına yönelik, karşılıklı protokol imzalanmıştır. Bu protokole göre Aralık 2011 de başlanan bitki çizim kursu kapsamında üniversitemiz öğrencilerinden ve dışarıdan toplam 25 öğrenciyeye, teknik çizim ve suluboya eğitimi verilmektedir. 2013 yılı ocak ayında da bir adet kurs düzenlenmiş ve tamamlanmış olup kurs kapsamında sergi, eğitim gezileri vb. etkinliklerde düzenlenmiştir. Yine Merkezi Ödemiş- Bozdağ- Gölcük'te bulunan "Bengisu Uydu Bahçesi" alt yapı çalışmaları ihale sonucunda başlamış istinat duvarları ve yürüme yolları tamamlanmıştır.

**Çevre Sorunları Araştırma ve Uygulama Merkezi**, Üniversitemizin birikimi harekete geçirmek vizyonu ile toplum için atık farkındalığını yaratmak adına "Atık ve Sanat" yarışması düzenlemiştir. Bu amaçla Merkez, BİTAM'la işbirliği içerisinde bir çevre programı sürdürmektedir. Ayrıca Merkez tarafından, "İlköğretim Okullarında Çevre Bilincini Geliştirme"ye yönelik olarak Bornova Belediyesi işbirliğiyle 2012-2013 tarihlerinde "ENERJİ VERİMLİLİĞİ" başlığı altında Bornova'daki 6 ilköğretim okulunda seminerler düzenlenmiştir. Yine, Ege Çevre programı, EÜ Çevre Sorunları Uygulama ve Araştırma Merkezi'nin hazırlamış olduğu bir çevre programıdır. Yeşil Üniversite ve Yeşil



Kent hedefi ile yola çıkan programın amacı önce üniversitemizde daha sonra kentimizde ve ülkemiz boyutunda halka ulaşarak, bilgi birikimini aktarmak ve çevre bilinci oluşturmaktır. Program; atıklardan ekolojiye, hava-su-toprak kirliliğinden enerjiye kadar çevre kavramının içinde olan tüm konularda uzman konuklarıyla seyirciye ulaşmaktadır.

**Çocuk Eğitimi Araştırma ve Uygulama Merkezi**, 13 Şubat 2012 tarihinde 6-18, yaş aralığındaki öğrencilere üniversite öğretim elemanları tarafından çeşitli alanlarda eğitimler vermek böylece üniversite toplum işbirliğine katkıda bulunmak amacı ile kurulmuştur. Bu kapsamda yaklaşık 400 öğrenciye eğitimler verilmiştir. Ayrıca İzmir Büyükşehir Belediyesi tarafından organize edilen Abla-Ağabey-Kardeş Projesine 1 yıl boyunca etkinlik hazırlama desteği verilmesi ile ilgili protokol imzalanmıştır.

**İlaç Geliştirme ve Farmakokinetik Uygulama ve Araştırma Merkezi'nin** (ARGEFAR) varlık amacı doğrultusunda yürüttüğü hizmetlerin hemen hemen tamamı doğrudan ülke ekonomisi ve toplum yararına olmaktadır. Bilgi ve deneyimin toplumsal yarara dönüştürülebilmesi için ilgili sektörler ile paylaşım/ işbirliği olanakları değerlendirilmektedir. Bu doğrultuda 2013 yılı içerisinde sanayi/ üniversiteler ile gerçekleştirilen toplantı sayısı 57'dir.

**İzmir Uygulama ve Araştırma Merkezi** amacı, İzmir ve yakın çevresiyle ilgili her alanda, her türlü ulusal ve uluslararası düzeyde akademik faaliyet yapmaktır. Merkezin bir başka görevi ise, İzmir ile ilgili projeler yapmak, ulusal ve uluslararası bilim kuruluşlarıyla işbirliği yapmak, kitap-dergi vs. yayımlamak, kitap-dergi vs. gibi materyaller toplamak ve bunları muhafaza etmek, bilimsel toplantılar düzenlemek, yürüttüğü proje veya araştırmalar çerçevesinde akademik ve teknik personel istihdam etmektir. Şimdiye kadar, Kaymakamlıklarla ve Belediyelerle işbirliği yapılarak, Kemalpaşa, Kula, Bergama Sempozyumları düzenlenmiş ve bildiriler kitap halinde yayınlanmıştır. Bunlara ilave olarak, 2013 yılında Uluslararası 3. Bodrum Sempozyumu düzenlenmiştir.

**Kadın Sorunları Araştırma ve Uygulama Merkezi**, 2012-2013 yılları arasında, bilimsel ve toplumsal alanlardaki çalışmalarına ağırlık vererek, "şiddet" konusunu tarihsel, kültürel, sosyal, politik vs. bağlamlarda ele almış ve açıklamaya çalışmıştır. Düzenlenen konferans ve sempozyumlarla bu konuya açıklık getirilmeye çalışılmış, yapılan sunumlarla toplumdaki "şiddet" unsuruna dikkat çekmek amaçlanmıştır. Ayrıca, bu konuyla ilgili bir bilimsel araştırma projesi ve Şakran Cezaevi'ndeki kadın ve çocuklar için bir sosyal sorumluluk eğitimleri düzenlenmiştir.

2011-2013 tarihleri arasında, merkez tarafından; Kadın Sığınma Evlerinde Barınan Kadınların Şiddet Yaşama Durumu ve Eşlerinde Alkol-Madde Kullanımı Yaygınlığı Projesi yürütülmüş ve Proje sürecinde Madde Bağımlılığı, Toksikoloji ve İlaç Bilimleri Enstitüsü'nden (BATI) de katkı ve danışmanlık alınmıştır. Bu çalışmada, İzmir ilindeki kadın sığınma evlerinde barınan kadınların aile içi şiddet yaşama durumlarının ve eşlerindeki alkol-madde kullanımı yaygınlığı ile şiddet arasındaki ilişkinin araştırılması amaçlanmıştır.

Film Gösterimleri projesi, Mart-Temmuz 2013 döneminde, Şakran Cezaevi Kapalı Kadın Biriminde yürütülmüş bir projedir. EKAM Çalışma Grubu her hafta uygun olan günlerde, cezaevindeki kapalı kadınlara film gösterimi faaliyetleri gerçekleştirmiştir. Filmlerin birey olma, kadın ve birey bilincini ve farkındalığını geliştirme, aile-çocuk-gençlik sorunlarına, moral ve motivasyon arttırmaya yönelik eğitici ve eğlendirici içerikli olması planlanmıştır. Ayrıca, Duvarların Ardından Gelen 'Merhaba! Projesi Kasım 2012-Mayıs 2013 döneminde Cezaevi Kapalı Kadın ve Kapalı Çocuk Birimlerinde yürütülmüştür. EKAM Çalışma Grubu her Cuma günü cezaevindeki kapalı kadınlarla ve çocuk ve gençlerle eğitim ve film gösterimi faaliyetleri gerçekleştirmişlerdir. Projenin amacı, kadın ve çocuk mahkumların toplumsal ve sosyal kazanımlar elde edebilmeleri olmuştur.

**Kanserle Savaş Uygulama ve Araştırma Merkezi** tarafından; 04 Nisan 2013 tarihinde, Türk Kanser Araştırma Savaş Kurumu Derneği, D.E.U. Onkoloji Enstitüsü, İzmir Meme Hastalıkları Derneği, İzmir Üniversitesi Medicalpark Hastanesi, Dr. Behçet Uz Çocuk Hastanesi ve Meme Kanser ile birlikte Kanserli Hasta Yakınlarına Destek Uzmanınız Yanıtıyor" toplantısı düzenlenmiştir. Ayrıca, 09 Nisan 2013 tarihinde kanser haftası etkinliği kapsamında, Şirinyer Anadolu Lisesi öğrencilerine Prof. Dr. Ayfer Haydaroğlu tarafından "Sigarasız Yaşam" ve "Kanser ve Beslenme" konulu konferanslar verilmiş, çocuklara müzik eşliğinde dans gösterisi sunulmuştur.

**Stratejik Araştırmalar Merkezi**, bölgesel kalkınmaya katkıda bulunacak proje ve araştırmaları teşvik etmek amacı ile ülkemiz ve bölgemizde öncelik taşıyan alanlarda daha derin bilgi üretimini ve analiz düzeyini sağlayabilmek için; Batı Avrupa, Balkanlar, Ortadoğu, Kıbrıs ve Türk-Yunan Çalışma Masaları oluşturmuştur.

**Sualtı Uygulama ve Araştırma Merkezi** tarafından, toplumun bilinçlendirilmesi amacı ile düzenlenen konferanslarda sunumlar yapılmış ve ayrıca halka tanıtım dalışları yaptırılmıştır. Kurumsal işbirliği çerçevesinde Gıda Tarım ve Hayvancılık Bakanlığı ile "Altınoluk Yapay Resiflerini İzleme Projesi Protokolü" yapılmış izleme çalışmaları devam etmektedir. Urla İlçe Emniyet Müdürlüğü ile sualtı kayalıklarının kayıp ağlardan temizlenmesi amacıyla ortak tespit çalışması yapılmıştır. Ankara Üniversitesi Arkeolojik Sualtı Araştırma ve Uygulama Merkezi ile ortak çalışmaları ve danışmanlıkları devam etmektedir.

**Sürekli Eğitim Merkezi (EGESEM)**, eğitim uygulama süreçlerinde kalite sistemlerinin uygulanmasına yönelik çalışmalarını tamamlamış 27 Kasım 2013 tarihinde **TSE EN ISO 9001 Kalite Yönetim Sistemi** belgesini almaya hak kazanmıştır. Bununla birlikte 26 Aralık 2013 tarihinde TSE ile işbirliği protokolü imzalanmıştır.

**Merkez tarafından 2013 yılı içerisinde gerçekleştirilen Eğitim Programları şunlardır:**

### **1. Mesleki eğitim programları**

- Dış Ticaret Mevzuatı ve E -Ticaret Uygulamaları İle Potansiyel Alıcılara Ulaşma Sistemi
- Protokol İletişim ve Yönetimi
- Sofralık Zeytin Üretim Teknikleri
- Şarap Üretim Teknikleri
- Sirke Üretim Teknikleri
- Turşu Üretim Teknikleri
- TS EN ISO 15189 ve Klinik Laboratuvarlarda Akreditasyon
- Sağlık ve Tıp Bilimleri Eğiticileri İçin Temel Eğitici Gelişim Programı
- Üretim Maliyetleri İndirgeme
- Endüstriyel Uygulamalarla Isı Entegrasyonu Ve Termal Pinch
- Kanıta Dayalı Tıp ve Laboratuvar Tıbbi Uygulamaları Sistematiği: Tanısal Doğruluk Çalışmaları Kursu
- Etkin İletişim Yönetimi Sertifika Programı

### **2. Beceri kazandırma programları**

- İlk Yardım Eğitimi
- Konuşmanın Ötesinde/Beden Dili

### **3. Bilgisayar-Bilişim programları**

- Yazılım & Veritabanı Uzmanlığı (MCPD)
- Sistem & Ağ Uzmanlığı (MCITP + Cisco CCNA)
- PLC İle Otomasyon
- C / C++ İle Programlama
- Java & Oracle Uzmanlığı
- Grafik Tasarım Uzmanlığı
- Web Tasarım Uzmanlığı
- AutoCAD İle Çizim & 3D Modelleme
- 3D Studio MAX ile Modelleme & Render
- NETSİS Bilgisayarlı Muhasebe
- Bilgisayar İşletmenlik
- Solidworks İle Çizim & 3D Modelleme
- CNC Programlama & CAM
- İleri Düzey PLC İle Otomasyon
- PLC ile Endüstriyel Haberleşme

### **4. Dil eğitim programları**

- İngilizce Konuşma Kulübü
- Erasmus Öğrencilerine İngilizce Konuşma Kulübü ve IELTS Hazırlık
- İspanyolca Dil Eğitimi
- Fransızca Dil Eğitimi
- İtalyanca Dil Eğitimi
- Kids Club - Çocuk Kulübü
- İngilizceden Türkçe'ye Tıbbi Çeviri
- İngilizce Sunum Yapmak

## 5. Meslek edindirme programları

- İnsan Kaynakları Uzmanlık Sertifika Programı
- Evde Yaşlı Bakıcı Destek Personeli Eğitimi Sertifika Programı
- Yönetici Asistanlığı ve Büro Yönetimi Eğitim Programı
- Ergenlere Yönelik Kariyer Planlama
- Temel Oyunculuk Atölyesi

## 6. Kültür, sanat ve kişisel gelişim programları

- Hafıza Güçlendirme Teknikleri Eğitimi
- Anlayarak Hızlı Okuma
- Senaryo Yazarlığı
- Belgesel Film Yapım Tekniği
- Egesem Klasik Türk Müziği Korosu
- Fotoğraf Atölyesi
- Güzel ve Etkili Konuşma
- İletişim Kodları ve Duygusal Zeka Yönetimi
- Doğum Öncesi Eğitim ve Hazırlık
- 14-18 Yaş Grubuna Özel Kişisel Gelişim Okulu
- Şarap Tadım Teknikleri (Uygulamalı)
- Yaratıcı Drama
- Öğretim Süreçlerinde Yaratıcı Drama
- Gökyüzünün Söyledikleri
- Ne Düşündüğünü Biliyorum
- Öğretim Süreçlerinde Yaratıcı Drama

## 7. Spor eğitim programları

- Serbest Dalış ve Zıpkınla Balık Avcılığı
- Amatör Olta Balıkçılığı Eğitimi

Merkez tarafından, Dış Kuruluşlar İle İlişkiler kapsamında; 7 Mayıs 2013 tarihinde Kemalpaşa Halk Eğitim Merkezi'nde Medya Okuryazarlığı Semineri ve ESHOT Halkla İlişkiler Birimi çalışanlarına özel İnsan İlişkileri ve İletişim eğitimi verilmiş, 25 Aralık 2013 tarihinde Türk Standartları Enstitüsü ile ortak çalışmalar gerçekleştirmek üzere Protokol imzalanmıştır.

EGESEM sosyal sorumluluk aktiviteleri kapsamında, 2013 yılında 16 ücretsiz eğitim semineri gerçekleştirilmiştir. 2014 yılının ilk 6 ayında 14 ücretsiz seminer daha gerçekleştirilmesi planlanmıştır. 2013 yılında katılımcıların %80'i programlardan memnuniyet düzeylerinin yüksek olduğunu ve programları yararlı bulduklarını belirtmişlerdir. Doğaçlama Tiyatro Erdem EREM ve EYDOT ekibi tarafından açılış tiyatral gösterisi gerçekleştirilmiş, İşkur tarafından Europass CV hakkında, EGESEM tarafından Eurodesk ve Avrupa Fırsatları hakkında bilgiler verilmiş, Garanti Bankası İşe Alım Uzmanı Melis ÖZÇALDIRAN tarafından "Bankacılıkta İş Ve Staj Olanakları" konulu seminer düzenlenmiş ve 11 Nisan 2013 tarihinde Fevzi Önder Konferans Salonunda "**Hedefin ve Sen: Soru ve Cevaplarla Kariyer**" Konulu interaktif konferans gerçekleştirilmiştir.

EGESEM, EURODESK temas noktasıdır. Bu kapsamda, BEST Öğrenci Topluluğu Avrupa Fırsatları Semineri'nde Eurodesk Bilgilendirmesi yapılmış, 13 Aralık 2013 tarihinde İzmir Eurodesk Temas Noktaları olarak Ulusal Ajans'ın İzmir Movenpick Otelde gerçekleştirdiği bilgilendirme toplantısına aktif katılım sağlanmış ve 24 Aralık 2013 tarihinde Ege Üniversitesi Mühendislik Fakültesi öğrencilerine yönelik ÇASGEM Eurodesk Temas Noktası işbirliği ile bilgilendirme yapılmıştır. Avrupa Gençlik Haftası kapsamında İzmir Eurodesk Temas Noktalarının ortaklaşa düzenlediği oryantiring etkinliği 30 Mayıs 2013 tarihinde Fuar alanında gerçekleştirilmiştir.

Türkiye'deki 102 Temas Noktası arasından seçilen 7 Temas Noktasından biri olan EGESEM Almanya'da gerçekleştirilen Eurodesk çalışmalarını görmek ve Gençlik Çalışmaları hakkında bilgi alabilmek için Almanya Çalışma Ziyaretine katılmaya hak kazanmış ve 2 - 7 Temmuz 2013 tarihleri arasında Bonn - Köln ve Düsseldorf Temas Noktalarını ziyaret etmiştir.

EGESEM tarafından, 5 - 6 Mart 2013 Proje Yazma Eğitimi, 8 - 10 Mart 2013 Proje Yazma Eğitimi ve 14 - 15 Nisan 2013 Proje Yazma Eğitimi ücretsiz olarak verilmiştir.

Ayrıca, EGESEM, Mart 2013 tarihinde iki eğitim programını EDEXCEL ile ortaklaşa gerçekleştirebilmek için sözleşme imzalamıştır. İnsan Kaynakları Uzmanlık Sertifika Programı ile Dış Ticaret Mevzuatı ve E-Ticaret Uygulamaları ile

Potansiyel Alıcılara Ulaşma Sistemi eğitim programlarının uluslararası standartlara uygun yeniden tasarlanması ile katılımcılar aldıkları sertifikaları yurtdışındaki iş hayatında da aktif olarak kullanabileceklerdir. 30 yılı aşkın süredir uygulanan **BTEC/EDEXCEL** Programları Dünya çapında 100'den fazla ülkede üniversiteler, profesyonel meslek kurumları ve işverenler tarafından kabul edilen **EDEXCEL** Sertifikası sağlamaktadır. BTEC Programlarının tamamı işveren temsilcileri tarafından hazırlanmış olup temel amaç eğitimi alan katılımcıların iş dünyasında kolaylıkla iş bulmalarını sağlamaktır.

**Tabiat Tarihi Uygulama ve Araştırma Merkezi**, içinde yer alan Tabiat Tarihi Müzesi ilk kuruluşundan beri, toplumun her kesiminin ziyaretine açık tutulmuş olup, Doğa'ya ait tüm zenginlikler ve onların evrimleri ile ilgili konularda, toplumun aydınlatılmasına görsel olarak katkı sağlanmaktadır. Müze ziyaretçilerine Doğal zenginliklerimiz, nesli tükenmekte olan canlılar, günümüzde yaşayan canlıların atasal formları olan fosiller, jeolojik miras kapsamında oluşan objeler hakkında bilgiler, çeşitli konferanslar, slayt ve bilgisayar ortamında aktarılmaktadır. Canlıların geçmişten günümüze nasıl bir değişim gösterdikleri çeşitli panolarla açıklanmaktadır. Müzede yeniden oluşturulan sergileme yöntemi, yeni panolar ve yeni etiketleme sistemi ziyaretçilerin ilgisini çekmektedir. Tabiat Tarihi Müzesi'nde alçıdan yapılmış flamingo yumurtası, *Triceratops* örneği ile Müze'de sergilenen bazı objelere ilişkin resimli posta kartları (Anadolu panteri, Kızıl akbaba, Flamingo, Kuvars kristali) satılmaktadır. Merkez, her yıl Üniversitemiz tarafından düzenlenen Bilim Şenliklerine katılarak Müzede bulunan materyallerin bir stand yerinde düzenlenmesini gerçekleştirmektedir. Bu kapsamda, şenliğe gelenlere bilgi akışı sağlanmaktadır. Merkez paleontologları her yıl Paleontoloji Çalışma grubu, Jeoloji Kurultayı ve Jeolojik Miras toplantılarına katılarak, paleontoloji ve jeoloji konusunda son gelişmeleri paydaşlarla tartışmaktadır.

İzmir Kuş Cenneti, Merkez elemanlarından Prof. Dr. Mehmet Sıkı'nın 1980 yılından beri çalışmalarıyla ortaya çıkarılmış, bilim dünyasına ve topluma tanıtılmıştır. Ayrıca leyleklerin korunması, baştankaralar ve flamingoların korunmasıyla ilgili belediyelerle ortak projeler yapılmaktadır. Leyleklerin korunmasıyla ilgili elektrik telleri üzerindeki yuvalar yapay platform leylek yuvası haline getirilmektedir. Bu konuda 1 Nisan 2013 tarihinde Orman ve Su İşleri Bakanlığı ile Ege Üniversitesi Rektörlüğü arasında 3 yıl geçerli protokol imzalanmıştır. Ayrıca nesli küresel ölçekte tehlike altında olan tepeli pelikanın göçlerinin araştırılması için bacalarına halka takılması ilk defa 1987 yılında, kanadına uydu vericisi takılması çalışması da ilk defa 2013 yılında gerçekleştirilmiştir.

TABLO 64

SAĞLIK ALANLARI		
BÖLÜMLER	Sayısı/Adet	Kapalı Alanı/m <sup>2</sup>
Acil Servis	2	5000
Yoğun Bakım	22	4.008
Klinik	17	11.182
Ameliyathane	16	1.436
Poliklinik	34	2.000
Laboratuvar	203	4.788
Radyoloji	2	2.400
Mutfak	1	1000
Nükleer Tıp	1	2.060
Sterilizasyon	1	500
Eczane	1	1500
Çamaşırhane	1	500
Kan Merkezi	1	418
Kan Örnek Alma	1	665
Diğer		216.760
<b>TOPLAM</b>	<b>303</b>	<b>254.217</b>

TABLO 65

SAĞLIK HİZMETLERİ			
BİRİM	Yatak Sayısı	Hasta Sayısı	Tetkik Sayısı
Acil Servis		121.988	378.241
Yoğun Bakım	187	7.781	52.689
Klinik	1.816	991.876	21.189.715
Ameliyathane	41	71.505	
Poliklinik		930.907	11.831.267
Laboratuvar		757.420	11.251.572
Radyoloji Ünitesi		159.574	406.858
Nükleer Tıp Bölümü	4	14.188	
Mediko Sosyal Poliklinik		17.450	

TABLO 66

ÜNİVERSİTEDE HİZMET VERİLEN HASTA SAYILARI					
	Erişkin Hastanesi	Çocuk Hastanesi	Diş Hekimliği Fakültesi	Kampüs Poliklinik Hasta Sayısı	Toplam
Yatan Hasta	52.543	8.426			60.969
Ayaktan Hasta	826.927	103.980	174.316	1.745	1.106.968
<b>TOPLAM</b>	<b>879.470</b>	<b>112.406</b>	<b>174.316</b>	<b>1.745</b>	<b>1.167.937</b>

TABLO 67

2012-2013 EĞİTİM ÖĞRETİM YILI İÇİNDE DÜZENLENEN BİLİMSEL ETKİNLİK SAYILARI			
Etkinlik	Ulusal Etkinlik	Uluslararası Etkinlik	Toplam
Kongre	75	31	106
Sempozyum	51	27	78
Panel	75	2	77
Konferans	578	16	594
Komite	34	2	36
Seminer	873	21	894
Kurs	227	13	240
Çalıştay	42	21	63
Atölye Çalışması	30	7	37
Diyabetik Çocuk Kampı	1		1
Festival	4	2	6
Bölgesel Bilimsel Toplantı	106	3	109
Proje Toplantısı	217	9	226
Eğitim Toplantısı	418	8	426
Diğer	367	2	369
<b>TOPLAM</b>	<b>3.098</b>	<b>164</b>	<b>3.262</b>

TABLO 68

YAPILAN FAALİYETLERE KATILAN SAYISI	
Etkinlik	Katılan Sayısı
Kongre	6.026
Sempozyum	3.806
Panel	1.823
Konferans	5.217
Komite	244
Seminer	14.087
Kurs	4.096
Çalıştay	1.093
Atölye Çalışması	220
Diyabetik Çocuk Kampı	13
Festival	375
Bölgesel Bilimsel Toplantı	786
Proje Toplantısı	1.017
Eğitim Toplantısı	10.751
Diğer	4.600
<b>TOPLAM</b>	<b>54.154</b>

TABLO 69

ULUSAL VE ULUSLARARASI ANLAŞMA/ PROTOKOL SAYILARI		
Ulusal	Uluslararası	TOPLAM
542	68	610

### 2.2.6. Yönetim ve İç Kontrol Sistemi

5018 sayılı Kamu Mali Yönetimi ve Kontrol Kanunu ile kamu mali yönetim sistemimiz düzenlenirken etkin bir iç kontrol sisteminin oluşturulması da amaçlanmış ve iç kontrolün tanımı, amacı, yapısı ve işleyişi kanunun ilgili maddelerinde birincil mevzuat olarak düzenlenmiştir.

Ayrıca Maliye Bakanlığı tarafından ikincil mevzuat düzenlemeleri de yapılmıştır.

Ege Üniversitesi'nde iç kontrol sistemine yönelik çalışmalara 2013 yılında da devam edilmiştir. Sistemin önemli sacayaklarından biri olan faaliyet raporunun ve stratejik planın yazılım programlarının oluşturulması için çalışmalar yürütülmüş ve tamamlanan yazılım programlarının tanıtım ve eğitimi yapılarak tüm birimlerde uygulamaya alınmıştır. Bunun yanı sıra yine sisteme ait standartlardan biri olan etik ilkelerin duyurulması yönündeki çalışmanın gerçekleştirilmesi için etik ilkeler kitapçığı hazırlanarak tüm birimlere gönderilmiştir. Aynı zamanda özdeğerlendirme çalışmaları başlatılmış ve tüm birimlerden alınan veriler analiz edilmiş, derlenmiş ve EÜ-ADEK onayından sonra özdeğerlendirme raporu hazırlanmıştır. Ayrıca Üniversitenin Faaliyet raporu ve performans programı hazırlanmış ve ilgili kurumlara gönderilmiş ve en önemlisi Üniversitenin yeni stratejik planı hazırlanarak yürürlüğe alınmıştır.

Diğer yandan, yine iç kontrol sisteminin standartları kapsamında Üniversitemizin mali işleyişine ilişkin olarak KBS, HYS, TKYS otomasyon sistemlerinin eğitimleri verilerek tüm harcama birimlerimizde uygulamaya alınmıştır.

### 2.3. DİĞER HUSUSLAR









# AMAÇ VE HEDEFLER





Ege Üniversitesinin, Kalkınma Bakanlığı tarafından 26.05.2006 tarihli resmi gazetede yayınlanan, "Kamu İdarelerinde Stratejik Planlamaya İlişkin Usul Ve Esaslar Hakkında Yönetmelik" gereği hazırlanan 2008 - 2012 yıllarını kapsayan Stratejik Planı, 2012 yılında son bulmuştur. Üniversitemize ait yeni stratejik plan 2014-2018 yıllarını kapsayacak şekilde hazırlamıştır. 2013 yılının geçiş yılı olması nedeni ile bu döneme ait stratejik amaç ve hedefler bulunmamaktadır.

### 3.1. TEMEL POLİTİKALAR VE ÖNCELİKLER

Yarım asırdan fazla deneyime sahip olan üniversitemiz, ülkemizdeki yüksek öğrenim kurumları içerisinde her zaman yenilikçi, öncü ve örnek bir üniversite olmuş ve olmaya da devam etmektedir. Hazırlamış olduğu Stratejik Planında, bilimsel ve eğitsel alanlarda Üniversitemiz için önemli yapı taşları olabilecek konular stratejik amaçlarımız olarak belirlenmiş, bu amaçların gerçekleştirilmesine yönelik hedef ve faaliyetler özenle seçilmiştir. Kurumsal ilişkilerini geliştirmeyi, gelişimini sürekli kılmayı ve alt yapısını bu doğrultuda dönüştürmeyi amaçlayan Üniversite bu alanlarda da önemli hedefler belirlemiştir. Bu kapsamda;

- Üniversite genel olarak, beş alanda kümelenme çalışmalarını sürdürmeyi planlamıştır. Bu alanlar; Havacılık, Sağlık, Yenilenebilir Enerji, Tekstil ve Nano Teknoloji' dir.
- Araştırma faaliyetlerini geliştirmek ve etkin bir şekilde yürütmek amacı ile, yurt içi ve yurt dışı fonlardan daha fazla yararlanmak, proje ve yayınların sayı ve niteliğini arttırmak, yapılan bilimsel etkinlik ve toplantı sayılarını sistemli olarak arttırarak daha fazla katılım imkanları sağlamak,
- Eğitim kalitesini geliştirmeye yönelik olarak; uygulamalı eğitime ağırlık vermek, ders içeriklerini ulusal ve uluslararası eğitim programlarına uygun hale getirmek, uzaktan eğitim sistemini kurmak ve geliştirmek, lisans üstü eğitime ağırlık vermek, lisans üstü program ve öğrenci sayısını ve öğrencilere verilen proje desteğini arttırmak, meslek yüksek okulları eğitim programlarını sanayi kuruluşlarının ihtiyacına göre yenilemek, öğrencilere yönelik eğitim danışmanlığı ve rehberlik hizmetlerine ağırlık vermek, öğrencilerimizi donanımlı, eğitilmiş ve duyarlı yurttaşlar olarak topluma hazırlamak,
- Nitelikli öğretim elemanı yetiştirmek amacı ile öğretim elemanlarını kısa süreli araştırma, kurs, seminer ve kongrelere katılım v.b amaçlarla yurt içi ve yurtdışı etkinliklere katılmalarını sağlamak, akademik yükselme kriterlerini AB üniversiteleri ile uyumlu hale getirmek, yurt içi ve yurt dışı üniversiteler ve bilim adamları ile bilgi alışverişini arttırmak,
- Sanayi ile iletişim ağını güçlendirmek, sanayi kuruluşları ile ortak olarak düzenlenen kurs, seminer v.b. sayılarını arttırmak, laboratuvar alt yapılarını geliştirerek bölgedeki sanayi kuruluşlarının analiz ihtiyaçlarını karşılamak, ulusal sanayinin öncelikli alanlarında bölgesel kalkınmaya katkıda bulunacak faaliyetleri arttırmak,
- Toplumun beden ve ruh sağlığının geliştirilmesine yönelik resmi ve özel kuruluşlarla yapılan projelerin sayısını arttırmak, meslek odaları, sivil toplum örgütleri ve yerel yönetimlerle gerçekleştirilen karşılıklı desteği arttırmak, toplum ihtiyacına yönelik etkinlikler düzenlemek, tüm sağlık uygulamaları alanlarında halka doğrudan hizmet götürmek,
- Üniversite stratejik yönetim anlayış ve uygulamalarını etkin bir şekilde yerine getirmek, Yönetim Bilgi Sistemini kurmak,
- Öncelikli hedefler olarak belirlenmiştir.

### 3.2. DİĞER HUSUSLAR



# FAALİYETLERE İLİŞKİN BİLGİ VE DEĞERLENDİRMELER







## 4.1. MALİ BİLGİLER

## 4.1.1. Bütçe Uygulama Sonuçları

Ege Üniversitesi'nin 2013 yılına ilişkin gelir ve gider tabloları aşağıda sunulmuştur. Üniversitemizin 2013 yılı bütçe başlangıç ödenekleri toplamı **443.461.000TL**'dir. Yıl içerisinde ek ödenek, likit, gelir fazlası karşılığı ödenek vb. uygulamalar sonucunda yıl sonu ödenek toplamımız **487.649.107TL**'ye ulaşmıştır. Bu ödeneklerin **466.987.300TL**'si harcanmıştır.

TABLO 70

## EGE ÜNİVERSİTESİ 2013 YILI BÜTÇE GELİRLERİ (TL)

GELİRLER				AÇIKLAMA	2013	
I	II	III	IV		BÜTÇE BAŞLANGIÇ TAHMİNİ	YIL İÇİNDE YAPILAN NET TAHSİLAT
03	1	1	01	Şartname, Basılı Evrak, Form Satış Gelirleri	10.000	18.560
03	1	1	02	Kitap,Yayın vb. Satış Gelirleri	5.000	0
03	1	1	99	Diğer Mal Satış Gelirleri	5.000	0
03	1	2	29	Örgün ve Yaygın Öğretim. Elde Edilen Gelirler	3.186.000	1.632.423
03	1	2	31	İkinci Öğretimden Elde Edilen Gelirler	7.123.000	7.849.729
03	1	2	32	Yaz Okulu Gelirleri	812.000	829.881
03	1	2	33	Tezsiz Yüksek Lisans Gelirleri	464.000	1.110.835
03	1	2	36	Sosyal Tesis İşletme Gelirleri	1.100.000	1185923
03	1	2	38	Yurt Yatak Ücreti Gelirleri	4.638.000	6.609.836
03	1	2	45	Uzaktan Eğitim Gelirleri	51.000	326.400
03	1	2	99	Diğer hizmet gelirleri	4.500.000	4.888.897
03	6	1	01	Lojman Kira Gelirleri	305.000	332.570
03	6	1	99	Diğer Taşınmaz Kira Gelirleri	3.961.000	9.810.101
04	2	1	01	Hazine yardımı	341.477.000	343.477.000
04	2	2	01	Hazine yardımı	54.043.000	61.288.100
04	4	1	03	Kurumlardan Alınan Şartlı Bağış ve Yardımlar	0	3.247.813
04	5	1	10	YÖK Öğretim Üyesi Değişirme Programı	0	2.445.701
04	5	1	11	YÖK Yurtdışı Destekleri	0	521.970
05	1	9	01	Kişilerden Alacaklar Faizleri	5.000	9.264
05	1	9	03	Mevduat Faizleri	0	2.382.764
05	1	9	99	Diğer Faizler	0	1.321.074
05	2	6	16	Araştırma Projeleri Gelirleri Payı	9.167.000	16.038.398
05	9	1	01	İrat Kaydedilecek Nakdi Teminatlar	2.500	18.768
05	9	1	03	İrat Kaydedilecek Teminat Mektupları	2.500	0
05	9	1	06	Kişilerden Alacaklar	0	485.622
05	9	1	19	Öğrenci Katkı Payı Telafi Gelirleri	12.604.000	10.415.317
05	9	1	99	Yukarıda Tanımlanmayan Diğer Çeşitli Gelirler	0	211.769
06	2	9	99	Diğer Çeşitli Taşınır Satış Gelirleri	0	11.972
<b>TOPLAM</b>					<b>443.461.000</b>	<b>476.470.687</b>

TABLO 71

## EGE ÜNİVERSİTESİ 2013 YILI BÜTÇE ÖDENEK VE HARCAMA BİLGİLERİ (TL)

	GİDERİN TÜRÜ	BÜTÇE BAŞLANGIÇ ÖDENEĞİ	YIL İÇİNDE		YIL SONU	
			EKLENEN ÖDENEK	DÜŞÜLEN ÖDENEK	ÖDENEK TOPLAMI	HARCAMA TOPLAMI
01	PERSONEL GİDERLERİ	264.193.000	6.922.581	4.335.100	266.780.481	256.743.586
01.1	MEMURLAR	249.166.000	4.082.581	3.042.600	250.205.981	244.522.282
01.2	SÖZLEŞMELİ PERSONEL	1.692.000	1.508.000		3.200.000	2.755.828
01.3	İŞÇİLER	7.833.000	300.000	365.500	7.767.500	5.662.775
01.4	GEÇİCİ PERSONEL	4.550.000			4.550.000	2.766.823
01.5	DİĞER PERSONEL	952.000	1.032.000	927000	1.057.000	1.035.879
02	SOSYAL.GÜV.KUR.DEV.PRİM.GİD.	50.467.000	568.800	151.500	50.884.300	49105425
02.1	MEMURLAR	48.054.000	282.500	151.500	48.185.000	47.332.848
02.2	SÖZLEŞMELİ PERSONEL	173.000	138.000		311.000	168.534
02.3	İŞÇİLER	1.324.000	100.000		1.424.000	1.074.903
02.4	GEÇİCİ PERSONEL	888.000	46.800		934.800	501.133
02.5	DİĞER PERSONEL	28.000	1.500	0	29.500	28.008
03	MAL VE HİZMET ALIM GİDERLERİ	54.940.000	23.443.934	2.798.850	75.585.084	69.988.931
03.2	TÜKETİME YÖN.MAL VE MLZ.ALIM.	23.452.000	7.934.867	2.282.000	29.104.867	27.591.968
03.3	YOLLUKLAR	1.225.000	2.896.412	2.000	4.119.412	2.616.187
03.4	GÖREV GİDERLERİ	61.000	154.704		215.704	164.397
03.5	HİZMET ALIMLARI	24.759.000	4.265.727	511.850	28.512.877	27.836.558
03.6	TEMSİL VE TANITMA GİDERLERİ	68.000	18.156		86.156	18.044
03.7	MENKUL MAL ALIM,BAK.VE ON.GİD.	3.229.000	5234681	3.000	8.460.681	7.369.023
03.8	GAYRİMENKUL MAL BAK.VE ON.GİD.	2.146.000	2.639.387		4.785.387	4.376.084
03.9	TEDAVİ VE CENAZE GİDERLERİ		300.000		300.000	16.670
05	CARİ TRANSFERLER	9.861.000	593.904		10.454.904	10.431.998
05.1	GÖREV ZARARLARI	7.454.000			7454000	7440000
05.3	KAR AMACI GÜT.KUR.YAP.TRANS.	2.400.000	588.004		2.988.004	2.985.932
05.6	YURTDIŞINA YAPILAN TRANSFERLER	7.000	5.900		12.900	6.066
06	SERMAYE GİDERLERİ	64.000.000	20164338	220000	83944338	80717360
06.1	MAMUL MAL ALIMLARI	17.123.000	3260338		20383338	17846422
06.2	MENKUL SERMAYE ÜRETİM GİDER.	1.407.000			1407000	1407000
06.3	GAYRİMADDİ HAK ALIMLARI	1.350.000			1350000	1341020
06.5	GAYRİMENKUL SERMAYE ÜRETİM GİD.	39.350.000	7650000	80000	46920000	46899397
06.6	MENKUL MALLARIN BÜYÜK ONARIM GİDERLERİ	50.000	0	0	50.000	0
06.7	GAYRİMENKUL BÜYÜK ONARIM GİD.	3.250.000	9.254.000	140.000	12.364.000	11.753.522
06.9	DİĞER SERMAYE GİDERLERİ	1.470.000			1.470.000	1.470.000
<b>GİDERLER TOPLAMI:</b>		<b>443.461.000</b>	<b>51.693.557</b>	<b>7.505.450</b>	<b>487.649.107</b>	<b>466.987.300</b>

## 2013 YILI BÜTÇE HARCAMALARININ ORANSAL DAĞILIMI

● Personel Giderleri ● Sosyal Güv. Kur. Dev. Prim. Gid. ● Mal ve Hizmet Alım Giderleri  
● Cari Transferler ● Sermaye Giderleri

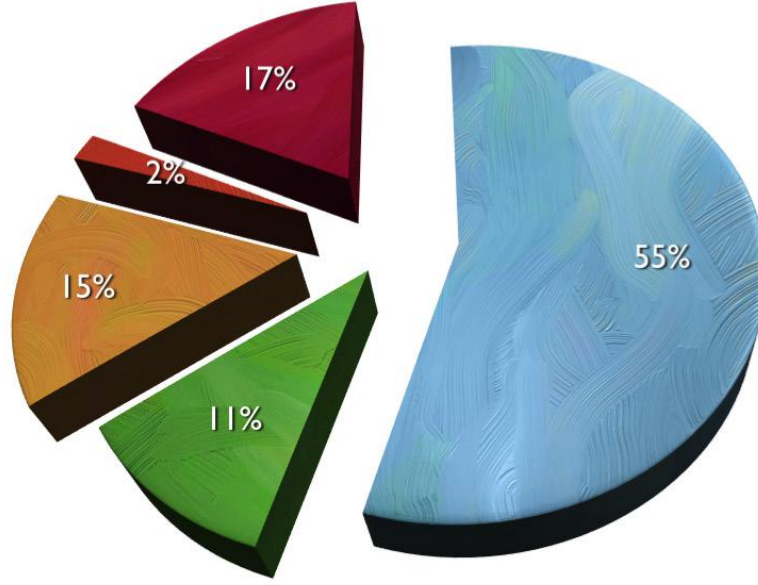

TABLO 72

### 2013 YILI DÖNER SERMAYE FAALİYET VE GELİRLERİ

Faaliyet / Gelir Adı	2013 Yılı Geliri (Fiilen Tahsil Edilen)
Sağlık hizmeti	311.041.979
Tarım ve hayvancılık	4.002.669
Proje, araştırma ve geliştirme	760.725
Eğitim ve danışmanlık	4.707.567
Muayene, ölçüm, kontrol ve denetim	5.604.448
İmalat, yenileştirme, bakım ve onarım, kurtarma	1.765.332
<b>TOPLAM</b>	<b>327.882.720</b>

## 4.1.2. Mali Denetim Sonuçları

### Dış Denetim

2013 yılında Üniversite, Sayıştay Başkanlığı tarafından dış denetime tabi tutulmuştur. Yapılan denetime ilişkin olarak, faaliyet raporunun hazırlanma sürecinde herhangi bir denetim raporu üniversitemize intikal ettirilmemiştir.

### İç Denetim

Ege Üniversitesi İç Denetim Birimi; Üniversitemiz kaynaklarının ekonomik, etkili ve verimli kullanılması yönünde Üniversitemizin faaliyet ve çalışmalarına değer katmayı amaç edinmektedir.

İç Denetim Biriminde biri başkan olmak üzere altı iç denetçi görev yapmaktadır.

Mevcut iç denetçilerin ikisi (A-1), beşi (A-2) ve bir iç denetçi de aynı zamanda Uluslararası Kamu İç Denetim Sertifikasına CGAP (Certified Government Auditing Professional) sahip bulunmaktadır.

2013 yılında, birimimizin İç Denetim Programı hazırlanmış ve program kapsamında Kaynak Teknolojisi Eğitim, Muayene Uygulama Araştırma Merkezi Müdürlüğü işlemlerinin, Çevre Sorunları Uygulama Araştırma Merkezi Müdürlüğü işlemlerinin, Botanik Herbaryum Uygulama Araştırma Merkezi Müdürlüğü işlemlerinin, Sualtı Uygulama Araştırma Merkezi Müdürlüğü işlemlerinin, Engelli Çocuklar Rehabilitasyon ve Eğitim Parkı Uygulama Araştırma Merkezi Müdürlüğü işlemlerinin, Türk Dünyası Araştırmaları Enstitüsü Müdürlüğü Hizmetleri, Strateji Geliştirme Daire Başkanlığı Muhasebe Hizmetleri, Ege Sürekli Eğitim Merkezi Müdürlüğü Hizmetleri işlemlerinin süreçlerine ilişkin denetimler tamamlanmıştır.

Ayrıca danışmanlık faaliyeti kapsamında; Strateji Geliştirme Daire Başkanlığına bağlı Strateji Planlama Şube Müdürlüğü'nün yürüttüğü faaliyet raporları işlemlerinin incelemesi yapılmıştır.

İzleme faaliyetleri kapsamında; Kaynak Teknolojisi Eğitim, Muayene Uygulama Araştırma Merkezi Müdürlüğü işlemleri, Çevre Sorunları Uygulama Araştırma Merkezi Müdürlüğü işlemleri, Botanik Herbaryum Uygulama Araştırma Merkezi Müdürlüğü işlemleri, Sualtı Uygulama Araştırma Merkezi Müdürlüğü işlemleri, Engelli Çocuklar Rehabilitasyon ve Eğitim Parkı Uygulama Araştırma Merkezi Müdürlüğü işlemleri, Yapı İşleri Daire Başkanlığı Atölye işlemleri, Koruma ve Güvenlik Şube Müdürlüğü işlemleri, SKS Daire Başkanlığı Öğrenci Köyü işlemlerine ilişkin yapılmış olan denetim sonuçlarının izleme faaliyetleri gerçekleştirilmiştir.

Ege Üniversitesi İç Denetim Birimi Kalite Güvence ve Geliştirme Programı ve 2013 Yılı İç Denetim Programı gereğince, Ege Üniversitesi İç Denetim Birimi faaliyetleri iç değerlendirmeye (dönemsel gözden geçirme) tabi tutulmuş olup, İç Denetçi Ozan GÜNEŞTEK tarafından 31.12.2013 tarih ve 2013/1335-2 sayılı İç Değerlendirme Raporu (Dönemsel Gözden Geçirme) düzenlenmiştir.

İDKK'nın 15.03.2012 tarihli ve 2775 sayılı yazısı ve Maliye Bakanlığı İç Denetim Koordinasyon Kurulu'nun 30.11.2012 tarih ve 11 sayılı kararıyla; idarelerin iç denetim faaliyetlerinin dış değerlendirmesini yapmak üzere "Dış Değerlendirme Uzmanı" olarak uluslararası geçerliliğe haiz sertifika sahibi olan Rektörlüğümüz İç Denetçisi M. Murat ÇOŞKUN'un belirlenmesi ve yetkilendirilmesine karar verilmesi ile İç Denetçi M. Murat ÇOŞKUN tarafından Yükseköğretim Kurulu İç Denetim faaliyetlerinin dış değerlendirilmesi yapılmıştır.

### Ön Mali Kontrol

5018 sayılı Kamu Mali Yönetimi ve Kontrol Kanunu ve bu kanuna dayanılarak yayınlanan, İç Kontrol ve Ön Mali Kontrolle İlişkin Usul ve Esaslar'a ilişkin Yönetmelik gereğince Üniversitemizde ön mali kontrolün uygulamasına yönelik olarak 2006 yılında Üniversite genelini kapsayan ön mali kontrol uygulama talimatı hazırlanarak yürürlüğe alınmıştır. Söz konusu talimatta belirtilen esaslar kapsamında Strateji Geliştirme Daire Başkanlığımız tarafından 2013 yılında da mali karar ve işlemlere yönelik olarak ön mali kontrol işlemleri yürütülmüştür.

## 4.1.3. Diğer Hususlar

## 4.2. PERFORMANS BİLGİLERİ

2008 - 2012 yıllarını kapsayacak şekilde hazırlanmış olan Stratejik Planımız 2012 yılında son bulmuştur. Üniversitemize ait yeni stratejik plan 2014-2018 yıllarını kapsayacak şekilde hazırlanmıştır. 2013 yılının geçiş yılı olması nedeni ile bu döneme ait stratejik amaç ve hedefler bulunmamaktadır.

### 4.2.1. Faaliyet ve Proje Bilgileri

#### 4.2.1.1. Faaliyet Bilgileri

Raporun diğer maddelerinde yer almayan faaliyetlere ilişkin bilgilere aşağıda yer verilmiştir.

TABLO 73

YAYIN KOMİSYONU KARARLARI DOĞRULTUSUNDA BASILAN ESERLER	
ESERLER	SAYI
Ders Kitabı	23
Yardımcı Ders Kitabı	11
Kaynak Kitap	7
Ayın Kitabı	6
Dergi Sayısı	38
Diğer	23
<b>TOPLAM</b>	<b>108</b>

#### 4.2.1.2. Proje Bilgileri

TABLO 74

PROJELER	A.B		TÜBİTAK	BİLİMSEL ARAŞTIRMA PROJELERİ	KALKINMA BAKANLIĞI	SANTEZ	FARABI	TAGEM	TEYDEP	KOSGEB	TOPLAM
	Döner Sermaye Tarafından Yürütülen	Rektörlük Tarafından Yürütülen									
2012 Yılından Devreden Proje Sayıları	8	30	118	1673	5	18		2		1	1.855
2013 Yılında Eklenen Proje Sayıları		4	75	626		6	1	3	3		718
<b>Toplam Yürütülen Proje</b>	<b>8</b>	<b>34</b>	<b>193</b>	<b>2299</b>	<b>5</b>	<b>24</b>	<b>1</b>	<b>5</b>	<b>3</b>	<b>1</b>	<b>2.573</b>
2013 Yılında Tamamlanan Proje Sayıları		2	52	416	1	5	1		1	1	479
2014 Yılına Devreden Proje Sayısı	8	32	141	1883	4	19		5	2		2.094

TABLO 75

PROJELER	A.B		TÜBİTAK	BİLİMSEL ARAŞTIRMA PROJELERİ	KALKINMA BAKANLIĞI	SANTEZ	FARABI	TAGEM	TEYDEP	KOSGEB	TOPLAM
	Döner Sermaye Tarafından Yürütülen	Rektörlük Tarafından Yürütülen									
Toplam Proje Bütçesi	50.695	9.140.537	31.009.241	17.917.396	14.779.370	7.979.377	17.635	872.273	1.143.410	130.000	83.039.934
2013 Yılı Proje Ödenek Miktarı(TL)	50.695	7.708.018	13.107.916	16.656.273	5.243.000	2.816.507	17.635	485.416	1.140.020	130.000	47.355.480
2013 Yılı Proje Harcamaları Miktarı (TL)	44.293	5.919.959	11.663.053	10.852.510	6.919.662	2.166.905	17.635	291.809	1.031.365	130.000	39.037.191



#### **4.2.2. Performans Sonuçlarının Değerlendirilmesi**

2008 - 2012 yıllarını kapsayan Stratejik Planı 2012 yılında son bulmuştur. Üniversiteye ait yeni stratejik plan 2014-2018 yıllarını kapsayacak şekilde hazırlamıştır. 2013 yılının geçiş yılı olması nedeni ile bu döneme ait stratejik amaç ve hedefler bulunmamaktadır.

#### **4.2.3. Performans Sonuçları Tablosu**

2013 yılı Stratejik Plan açısından geçiş yılı olduğundan Performans Programına ilişkin sonuçlar bulunmamaktadır.

#### **4.2.4. Performans Bilgi Sisteminin Değerlendirilmesi**

Performans programı hazırlık çalışmaları ve performans bilgi sistemi oluşturulması çalışmaları devam etmektedir.

#### **4.2.5. Diğer Hususlar**



# KURUMSAL KABİLİYET ve KAPASİTENİN DEĞERLENDİRİLMESİ





Ege Üniversitesi Stratejik Planı SWOT analizi kapsamında yer alan tespitler aşağıda belirtilmiştir.

## 5.1. ÜSTÜNLÜKLER

### GÜÇLÜ YÖNLER

#### I. Yönetim

- Katılımcı yönetim anlayışı
- Yönetimle iletişim kolaylığı
- Çalışanların yönetime güven duygusu
- Yönetimin yeniliklere açıklığı

#### II. Eğitim-Öğretim ve Akademik Kadro

- Kaliteli eğitim
- Eğitim-Öğretim yapılan alan/program çeşitliliği
- Eğitimde disiplinler arası anlayış
- Yabancı dil hazırlık sınıfının bulunması
- ÖYP (Öğretim Üyesi Yetiştirme Programı) yürütme
- Eğitimde başarı düzeyinin yüksekliği
- Akademik kadronun gücü/kalitesi
- Akademisyenlerin kurumsal bağlılıkları
- Yurtiçi ve yurtdışı kaynaklardan destekli bilimsel projelerdeki artış
- Ege Üniversitesi'nin 50 yıllık deneyim ve birikimi

#### III. Altyapı, Çalışma Ortamı ve Koşulları

- Altyapı ve bina ihtiyaçlarının büyük oranda karşılanmış olması
- Sağlık ve spor tesislerinin zenginliği
- İki büyük kültür merkezi ve çok sayıda konferans salonu bulunması
- Bilgi erişim olanaklarının ve elektronik bilgi kaynaklarının zenginliği
- Çalışanlar arasında ilişki ve iletişimin niteliği
- Çalışma mekânlarında fiziksel koşulların uygunluğu

#### IV. Üniversite-Sanayi-Toplum İlişkileri

- Kamu kuruluşları ve özel sektörle ilişkilerin niteliği
- Yerel yönetimler ve STK'larla yakın ilişki ve işbirliği
- Halk eğitim programları düzenlenmesi ve yürütülmesi
- Kültür Merkezlerimizin İzmir'in kültürel hayatına katkısı

#### V. Avrupa Birliği ve Diğer Ülkelerle İlişkiler

- Türk üniversiteleri arasında AB ülkeleriyle öğrenci değişiminde liderlik
- LLP/ERASMUS kapsamındaki ilişkilerde canlılık
- AB projelerinde mevcut deneyim, bilgi birikimi ve yüksek başarı düzeyi
- Yurt dışı üniversitelerle ilişkide kurumsal anlamda uzmanlaşmış ilk kurum olma

## VI. Ege Üniversitesi'nin İmaja ve Paydaşların Memnuniyeti

- Dış kurum ve kuruluşlar gözünde olumlu imaja sahip olma
- Toplumca tanınırlık
- Öğrencilerin Ege Üniversitesi'nde olmaktan memnuniyetinin yüksekliği
- Akademisyenlerin üniversite, fakülte ve bölümlerinden memnuniyeti
- Çalışanların yaptıkları işten ve yönetimden memnuniyeti

### FIRSATLAR

- Türkiye'nin AB'ye üyelik sürecinin işlemesi
- Kamu yönetimi alanında reform çalışmalarının başlatılmış olması
- Üniversitenin bulunduğu şehir ve şehrin sunduğu olanaklar
- Sanayi ve hizmet sektöründe diplomalı ve sertifikalı iş gücüne olan gereksinimin giderek artması
- Üniversite sanayi işbirliğine yönelik eğilimlerin güçlenmesi
- Sanayi Ar-Ge projelerine verilen ulusal desteklerin artması
- Dış kaynaklı projelerde multidisipliner yaklaşımların beklenmesi

## 5.2. ZAYIFLIKLAR

### ZAYIF YÖNLER

#### I. Yönetim

- Bürokratik işleyişin yavaşlığı
- Üniversite makro planının ve uzun süreli planlama kültürünün eksikliği
- Paydaşlara yönelik sistematik bir geri bildirim olmaması
- Performans değerlendirme sisteminin bulunmaması
- Norm kadro uygulamasına geçilememesi
- Üniversite personeline yönelik hizmet içi eğitim imkânlarının azlığı
- Kurum kültürünün tüm birimlerde hayata geçirilememesi

#### II. Kaynak ve Olanakların Düzeyi ve Kullanımları

- Üniversitenin mali kaynaklarının yetersizliği
- Araştırma ve kongrelere katılıma yönelik parasal desteklerin yetersizliği
- Öğrencilerin sağlık, beslenme ve spor hizmetlerinden yararlanma düzeyinin düşüklüğü
- Bilimsel kitap ve periyodik alımının sınırlılığı

#### III. Eğitim-Öğretim ve Akademik Kadro

- Öğrencilerin yabancı dil düzeylerinin düşüklüğü
- Rehberlik ve danışmanlık hizmetlerinin yetersizliği
- Akademik kadro ihtiyacının büyük ölçüde kendi öğrencilerinden karşılanması
- Genç akademisyenlerin yurtdışı deneyimlerinin olmaması ve onlara bu fırsatın yeterince sağlanamaması
- Yardımcı öğretim elemanı sayısının görece azlığı
- Bazı birimlerde, üniversite dışı kaynaklardan proje desteği sağlamaya yönelik çabalarının yetersizliği

#### IV. Toplum ve Paydaşlarla İlişkiler

- Üniversitenin dışa açılma anlayışının tüm birimlere yansımamış olması
- Mezunlarla düzenli ve sürekli ilişkilerin bulunmaması
- Üniversitenin geniş topluma ve ilgili kesimlere tüm yönleriyle yeterince tanıtılmamış olması

## TEHDİTLER

- Üniversite sayısının hızla artması nedeniyle mali kaynaklarda azalma
- Üniversitelerin mali ve idari açıdan özerk olmaması
- Ortaöğretimde kalitenin düşmesi
- Bilimsel ilerleme ölçütlerinin gerçekçi ve yeterli olmaması
- Kurumlarda kolaycılığın yerleşmesi, bireysel çıkarıcılığın öne çıkması
- Üniversite-Sanayi işbirliğini sağlayan ara kurumların bulunmaması
- Kamu bütçe sisteminin zorlukları
- Üniversiteyi doğrudan veya dolaylı olarak ilgilendiren hazırlıksız yasal düzenlemeler

### 5.3. DEĞERLENDİRME





# ÖNERİ VE TEDBİRLER





Üniversitemizde kısıtlı bütçe imkanları ve az miktarda özel gelirlerle kaynak yaratılmaya çalışılmaktadır. Ancak üniversitenin ve toplumun beklentileri daha üst seviyelerdedir. Özellikle AB'ye entegrasyon sürecinde Üniversitemizin yerini alabilmesi daha geniş imkanlarla mümkün olabilecektir. Bu nedenle Üniversitemiz, kendi içerisinde koyduğu hedeflere ve Stratejik Plana uymaya, bağlı birimlerin de bu hedefleri yerine getirirken mali olanaklarını verimli olarak kullanmasını sağlamaya çalışmaktadır. Diğer yandan, gerek hazine desteğinin artırılması için girişimlerin yapılması, gerekse özel gelirlerin artırılması yönünde çalışmalara hız verilmesi planlanmaktadır. Stratejik plan hedeflerine ulaşmak için, sağlanacak bağışlar ve özellikle sanayi kesimi ile yapılacak işbirlikleri bu noktada önem kazanmaktadır.

## İÇ KONTROL GÜVENCE BEYANI

Üst yönetici olarak yetkim dahilinde;

Bu raporda yer alan bilgilerin güvenilir, tam ve doğru olduğunu beyan ederim.

Bu raporda açıklanan faaliyetler için bütçe ile tahsis edilmiş kaynakların, planlanmış amaçlar doğrultusunda ve iyi mali yönetim ilkelerine uygun olarak kullanıldığını ve iç kontrol sisteminin işlemlerin yasallık ve düzenliliğine ilişkin yeterli güvenceyi sağladığını bildiririm.

Bu güvence, harcama yetkilisi olarak sahip olduğum bilgi ve değerlendirmeler, iç kontroller, iç denetçi raporları ile Sayıştay raporları gibi bilgim dahilindeki hususlara dayanmaktadır.

Burada raporlanmayan, idarenin menfaatlerine zarar veren herhangi bir husus hakkında bilgim olmadığını beyan ederim.

**İZMİR - 30.04.2014**

**Prof. Dr. Candeğer YILMAZ**  
Rektör

## MALİ HİZMETLER BİRİM YÖNETİCİSİNİN BEYANI

Mali hizmetler birim yöneticisi olarak yetkim dahilinde;

Bu idarede, faaliyetlerin mali yönetim ve kontrol mevzuatı ile diğer mevzuata uygun olarak yürütüldüğünü, kamu kaynaklarının etkili, ekonomik ve verimli bir şekilde kullanılmasını temin etmek üzere iç kontrol süreçlerinin işletildiğini, izlendiğini ve gerekli tedbirlerin alınması için düşünce ve önerilerimin zamanında üst yöneticiye raporlandığını beyan ederim.

İdaremizin 2013 yılı Faaliyet Raporunun "4.1- Mali Bilgiler" bölümünde yer alan bilgilerin güvenilir, tam ve doğru olduğunu teyit ederim.

**İZMİR - 30.04.2014**

**Ahmet ACAR**  
**Strateji Geliştirme Daire Başkanı**

## NOTLAR

A series of horizontal dotted lines for taking notes.

