



T.C.  
MERSİN ÜNİVERSİTESİ  
2008 YILI FAALİYET RAPORU



## ÜST YÖNETİCİ SUNUŞU

Mersin Üniversitesi, üstlendiği görevleri, geleceğimizin güvencesi gençlerimize çağdaş bir eğitim vererek yerine getirmekte, aklın ve bilimin ışığında; çalışkan, üretken, yaratıcı ve nitelikli bireyler yetiştirmektedir.

Üniversitemiz, bulunduğu konum itibarıyla kendisine hedef kitle olarak tüm toplumu seçmiştir. Toplumun ve üniversitelerin de kurumsal aynı zamanda, insan merkezli bir anlayışla örgütlenmesi fikrinden hareketle, her alanda kamu yararı ilkesini gözeterek hizmet üretmeye çalışmaktadır. Eğitim-öğretimin yanı sıra araştırma ve uygulama faaliyetleri ile uluslararası alanda ülkemizi başarıyla temsil eden Mersin Üniversitesi, sosyal, kültürel ve bilimsel anlamda da bölgemize yeni ve sürekli açılımlar sunmaktadır.

Kentiyle ve toplumuyla bütünleşmeyi, bilimsel faaliyetlerinin ürününü halka kaliteli hizmet olarak yansıtmayı, ülkemizin daha çağdaş seviyelere ulaştırılması için öncülük etmeyi görev edinen Üniversitemiz, yeni ve dinamik bir neslin gelişimi için çalışmalarını tüm hızıyla sürdürmektedir.

Hedeflerine varma yolunda kendini sürekli yenileyen ve modern dünyanın gerektirdiği yönetsel yapıya kavuşan Mersin Üniversitesi'nin geldiği nokta, yerel ve ulusal kamuoyu tarafından da takdirle ve memnuniyetle karşılanmaktadır.

Mersin Üniversitesi, öğrencisi, idari personeli ve akademisyenleriyle büyük bir aile kimliğine bürünmüş, kentimiz ve ülkemiz nezdinde başarılı bir kurumsal kimlik oluşturmuş ve gerek bilimsel çalışmalarıyla, gerekse de topluma verdiği kaliteli hizmetle saygınlığını giderek arttıran bir bilim yuvası olmayı başarmıştır.

Atatürk ilke ve devrimlerini rehber edinen; çağdaş, değişime ayak uydurabilen ve akademik yaşamda toplam kalite felsefesini benimsemiş olan Üniversitemiz, 2008 yılında da kısıtlı bütçe olanaklarına rağmen, bilgiyi üreten, paylaşan ve hayata dönüştürebilen bireyler yetiştirmek için gösterdiği çabayı arttırarak sürdürmüştür.

**Prof. Dr. K. Suha AYDIN**  
**Rektör**

## İÇİNDEKİLER

ÜST YÖNETİCİ SUNUŞU.....	I
I- GENEL BİLGİLER.....	1
A. Misyon ve Vizyon .....	1
B. Yetki, Görev ve Sorumluluklar .....	2
C. İdareye İlişkin Bilgiler.....	4
1- Fiziksel Yapı.....	4
1.1- Eğitim Alanları Derslikler.....	6
1.2- Ofis Alanları.....	6
1.3- Sosyal Alanlar .....	6
1.4- Ambar Alanları .....	7
1.5- Arşiv Alanları.....	7
1.6- Hastane Alanları.....	8
2- Örgüt Yapısı .....	10
3- Bilgi ve Teknolojik Kaynaklar.....	13
3.1- Bilgi Teknolojisi Yazılımları .....	13
3.2- Bilgi Teknolojisi Donanımları .....	13
3.3- Kütüphane Kaynakları .....	15
3.4- Diğer Bilgi ve Teknolojik Kaynaklar .....	18
4- İnsan Kaynakları.....	20
4.1- Akademik Personel .....	20
4.2- Yabancı Uyruklu Akademik Personel .....	20
4.3- Diğer Üniversitelerde Görevlendirilen Akademik Personel .....	20
4.4- Başka Üniversitelerden Kurumda Görevlendirilen Akademik Personel .....	21
4.5- Sözleşmeli Akademik Personel.....	21
4.6- Akademik Personelin Yaş İtibariyle Dağılımı .....	21
4.7- İdari Personel .....	21
4.8- İdari Personelin Eğitim Durumu .....	22
4.9- İdari Personelin Hizmet Süreleri.....	22
4.10- İdari Personelin Yaş İtibariyle Dağılımı .....	22
4.11- İşçiler.....	22
4.12- Sözleşmeli Personel .....	22
5- Sunulan Hizmetler .....	23
5.1- Eğitim Hizmetleri.....	23
5.2- Sağlık Hizmetleri .....	24
5.3- Sosyal ve Kültürel Hizmetler.....	26
5.4- Öğrencilere Sunulan Hizmetler.....	27
5.5- Kütüphane Hizmetleri.....	33
6- Yönetim ve İç Kontrol Sistemi.....	35
II- AMAÇ ve HEDEFLER.....	37
A. İdarenin Amaç ve Hedefleri .....	37
B. Temel Politikalar ve Öncelikler.....	44
III- FAALİYETLERE İLİŞKİN BİLGİ VE DEĞERLENDİRMELER .....	47
A- Mali Bilgiler.....	47
1- Bütçe Uygulama Sonuçları .....	47
1.1-Bütçe Giderleri.....	47
1.2-Bütçe Gelirleri.....	51
1.3- Finansman .....	54
2- Temel Mali Tablolara İlişkin Açıklamalar.....	56

3. Mali Denetim Sonuçları.....	59
B- Performans Bilgileri .....	60
1. Faaliyet Bilgileri.....	60
1.1. Faaliyet Bilgileri.....	60
1.2. Yayınlarla İlgili Faaliyet Bilgileri.....	60
1.3. Üniversiteler Arasında Yapılan İkili Anlaşmalar.....	61
1.4. Diğer Faaliyetler.....	67
2. Proje Bilgileri .....	70
3- Performans Sonuçları ve Performans Sonuçlarının Değerlendirilmesi.....	80
4- Performans Bilgi Sisteminin Değerlendirilmesi.....	86
IV- KURUMSAL KABİLİYET ve KAPASİTENİN DEĞERLENDİRİLMESİ .....	87
A- Üstünlükler – Değerlendirme.....	87
B- Zayıflıklar – Değerlendirme.....	92
V- ÖNERİ VE TEDBİRLER.....	97

# I- GENEL BİLGİLER

## A. Misyon ve Vizyon

### Misyon

Atatürk ilke ve devrimlerine bağlı, laiklik ve Cumhuriyet ilkelerinden ödün vermeyen, çalışkan, bilgi ve birikimlerini tüm insanlık yararına kullanan, topluma yararlı, evrensel değerler ışığında, modern, yaratıcı ve pozitif düşünen, katılımcı, üretken ve yarattığı değerlerle ülkesini tüm dünyada temsil eden üstün nitelikli bireyler yetiştirmek, yüksek düzeyde bilimsel çalışma ve araştırma yapmak, bilgi ve teknoloji üretmek, üretimini toplum yararına sunarak bölgesel ve ulusal alanda gelişme ve sürdürülebilir kalkınmaya katkı sağlamaktır.

### Vizyon

Bilimin ışığında, vereceği eğitim-öğretim ve yapacağı bilimsel araştırmalar ile Ülkemizin teknolojik, ekonomik ve sosyal alanda çağdaş uygarlık düzeyine çıkmasına katkıda bulunmak.

## B. Yetki, Görev ve Sorumluluklar

Türkiye’de yükseköğretim T.C. Anayasası’nın 130 ve 131. maddeleri ile 2547 sayılı Yükseköğretim Kanunu ile düzenlenmektedir.

2547 sayılı Yükseköğretim Kanununun 12. Maddesi uyarınca;

“kanundaki amaç ve ana ilkelere uygun olarak yükseköğretim kurumlarının görevleri;

- ✓ Çağdaş uygarlık ve eğitim-öğretim esaslarına dayanan bir düzen içinde, toplumun ihtiyaçları ve kalkınma planları ilke ve hedeflerine uygun ve ortaöğretime dayalı çeşitli düzeylerde eğitim-öğretim, bilimsel araştırma, yayım ve danışmanlık yapmak,
- ✓ Kendi ihtisas gücü ve maddi kaynaklarını rasyonel, verimli ve ekonomik şekilde kullanarak, milli eğitim politikası ve kalkınma planları ilke ve hedefleri ile Yükseköğretim Kurulu tarafından yapılan plan ve programlar doğrultusunda, ülkenin ihtiyacı olan dallarda ve sayıda insan gücü yetiştirmek,
- ✓ Türk toplumunun yaşam düzeyini yükseltici ve kamuoyunu aydınlatıcı bilim verilerini söz, yazı ve diğer araçlarla yaymak,
- ✓ Örgün, yaygın, sürekli ve açık eğitim yoluyla toplumun özellikle sanayileşme ve tarımda modernleşme alanlarında eğitilmesini sağlamak,
- ✓ Ülkenin bilimsel, kültürel, sosyal ve ekonomik yönlerden ilerlemesini ve gelişmesini ilgilendiren sorunlarını, diğer kuruluşlarla işbirliği yaparak, kamu kuruluşlarına önerilerde bulunmak suretiyle öğretim ve araştırma konusu yapmak, sonuçlarını toplumun yararına sunmak ve kamu kuruluşlarınca istenecek inceleme ve araştırmaları sonuçlandırarak düşüncelerini ve önerilerini bildirmek,
- ✓ Eğitim-öğretim seferberliği içinde, örgün, yaygın, sürekli ve açık eğitim hizmetini üstlenen kurumlara katkıda bulunacak önlemleri almak,
- ✓ Yörelereindeki tarım ve sanayinin gelişmesine ve ihtiyaçlarına uygun meslek elemanlarının yetişmesine ve bilgilerinin gelişmesine katkıda bulunmak, sanayi, tarım ve sağlık hizmetleri ile diğer hizmetlerde modernleşmeyi, üretimde artışı sağlayacak çalışma ve programlar yapmak, uygulamak ve yapılanlara katılmak, bununla ilgili kurumlarla işbirliği yapmak ve çevre sorunlarına çözüm getirici önerilerde bulunmak,
- ✓ Eğitim teknolojisini üretmek, geliştirmek, kullanmak, yaygınlaştırmak,
- ✓ Yükseköğretimin uygulamalı yapılmasına ait eğitim-öğretim esaslarını geliştirmek, döner sermaye işletmelerini kurmak, verimli çalıştırmak ve bu faaliyetlerin geliştirilmesine ilişkin gerekli düzenlemeleri yapmak.”

olarak belirlenmiştir.

Bir yükseköğretim kurumu olan Üniversitemiz de bu görevleri yerine getirmek amacıyla; TBMM’nin 3 Temmuz 1992 tarihinde kabul ettiği ve 11 Temmuz 1992 tarihli ve 21281 sayılı Resmi Gazete’de yayımlanan 3837 sayılı “Yükseköğretim Kurumları Teşkilatı Hakkında 41 sayılı Kanun Hükmünde Kararnamenin Değiştirilerek Kabulüne Dair 2809 sayılı Kanun ile 71 ve 190 sayılı Kanun Hükmünde Kararnamelerde Değişiklik Yapılması Hakkında Kanun” ile kurulmuştur.

Hedef kitlelerine ulařmaktan öte onlarla bütünleşme yolunda ilerlemeye çalışan Üniversitemizde, sosyal sorumluluk ilkesi doğrultusunda ve bölge üniversitesi anlayışımız kapsamında Üniversitemizin kent ve bölgeye katkılarını;

- Halka Açık Dersler Programı
- Radyo Mersin Üniversitesi
- Doęu Akdeniz Üniversiteleri İşbirlięi Programı
- Sağlık Araştırma ve Uygulama Merkezi'nin (Hastane) Katkıları
- Çevre Bilincine Katkı
- Yerel Yönetimlerle İşbirlięi
- Danışmanlık Hizmetleri
- Toplumsal Kültüre Katkı
- Kurslar
- Sanata Katkı
- Sosyo-Ekonomik Katkılar
- Mersin Üniversitesi Yayınları

şeklinde sıralayabiliriz.

Üniversitemiz eğitim-öğretim, araştırma ve uygulama, kültürel faaliyetlerin devamlılıęını sağlamak için öğrencilerine ve öğretim üyelerine, ileri düzey teknoloji ile donatılmış laboratuvarlarda, uluslararası düzeyde araştırma ve geliştirme imkânları sağlamak için, mevcut olanaklarını etkin bir şekilde kullanmaya çaba gösterilmektedir.



## C. İdareye İlişkin Bilgiler

### 1- Fiziksel Yapı

Mersin Üniversitesi'nin fiziksel yapılanması, Çukurova Üniversitesi'ne bağlı Mersin Meslek Yüksekokulu'nun Üniversitemize devriyle Çiftlikköy'de 1.500 m<sup>2</sup> alanda başlamıştır.

Mevcut alan, kuruluş aşamasında kamulaştırma ve tahsislerle 325.000 m<sup>2</sup>'ye çıkarılmış ve Mersin Üniversitesi Çiftlikköy ana yerleşkesi olarak planlanmıştır. Ana yerleşkede ilk önce kapalı alanı 10.300 m<sup>2</sup> olan Mersin Meslek Yüksekokulu'nun 2 blokluk derslik ve laboratuvarları içeren binası tamamlanarak eğitim-öğretime başlanmıştır. Ana yerleşkemiz bugün itibariyle 4.040.970 m<sup>2</sup> ye ulaşmıştır. Ana yerleşkede 1994 yılında Mersin Meslek Yüksekokulu bina ve laboratuvarları, 1997 yılında Mühendislik Fakültesi derslik binası ile Rektörlük binası ve Cumhuriyet Alanı, 1998 yılında Fen-Edebiyat Fakültesi binası, 1999 yılında Güzel Sanatlar Fakültesi binası ile Çarşı Kompleksi, 2001 yılında Amfi Tiyatro, 2003 yılında İktisadi ve İdari Bilimler Fakültesi binası, 2004 yılında Vadi Spor Kompleksleri, 2005 yılında Merkez Yemekhane ve 2006 yılında Stadyum ile Kültür Merkezi hizmete açılmıştır.

Çiftlikköy Ana Yerleşkemizde; Fen-Edebiyat, İktisadi ve İdari Bilimler, Güzel Sanatlar, İletişim ve Mühendislik Fakültelerinin yanı sıra Fen Bilimleri Enstitüsü, Sosyal Bilimler Enstitüsü, Beden Eğitimi ve Spor Yüksekokulu, Yabancı Diller Yüksekokulu, Mersin Meslek Yüksekokulu, Teknik Bilimler Meslek Yüksekokulu ve Devlet Konservatuarı, Rektörlük ve bağlı idari birimler ile sosyal, kültürel ve sportif amaçlı pek çok tesis yer almaktadır.

Üniversitemizin Yenişehir yerleşkesi, 34.544 m<sup>2</sup> alan üzerine kurulu olup 19.483 m<sup>2</sup> kapalı alana sahip 4 bloktan oluşmaktadır. Bu yerleşkemizde Tıp, Mimarlık, Eğitim, Su Ürünleri, Eczacılık Fakülteleri; Sağlık Bilimleri Enstitüsü; Sağlık Yüksekokulu ile Eğitim Fakültesi Uygulama Kreşi ve Ana Okulu yer almaktadır.

Üniversitemizin Tece yerleşkesi Mersin-Antalya yolu sahil bandında yer almakta olup toplam 57.607 m<sup>2</sup> alana sahiptir. Bu yerleşkemizde öğrenci yurdu ve sosyal tesis olarak kullanılan binalar, 8 dairelik lojman, 2004 yılında yapımı tamamlanan Turizm İşletmeciliği ve Otelcilik Yüksekokulu Uygulama Oteli yer almaktadır.

**Üniversitemiz Sağlık Araştırma ve Uygulama Merkezi (Hastanesi)**, 1998 yılında Sağlık Liselerinin Sağlık Yüksekokulu'na dönüştürülmesi ile Sağlık Bakanlığı'ndan Üniversitemize tahsis edilen Mersin şehir merkezindeki Sağlık Yüksekokulu binası tadil edilerek, 1999 yılında 200 yataklı Tıp Fakültesi Araştırma ve Uygulama Hastanesi olarak 1.200 m<sup>2</sup> kapalı alanla hizmete açılmıştır. Bu binaya ek olarak yapılan binalarla hastanenin kapalı alanı 25.241 m<sup>2</sup>'ye çıkarılmış, hasta yatak sayısı ise 405'e ulaşmıştır.

**Sağlık Hizmetleri Meslek Yüksekokulu**, Mersin'in Karaduvar Mahallesi'ndeki Köy Hizmetleri Genel Müdürlüğü Eğitim Tesisleri'ne ait 10.000 m<sup>2</sup> alan ve üzerindeki 4.000 m<sup>2</sup> kapalı alanın 2002 yılında Üniversitemize tahsisini takiben tadil edilerek 2004 yılında hizmete açılmıştır.

Mersin Merkez ilçeye bağlı Kuyuluk beldesinde Halk Kütüphanesi olarak inşa edilen ve 1999 yılında Kültür ve Turizm Bakanlığı'ndan Üniversitemize tahsisi sağlanan 1.350 m<sup>2</sup> kapalı alana sahip binada, Mersin Üniversitesi **Takı Teknolojisi ve Tasarımı Yüksekokulu** eğitim-öğretimini sürdürmektedir.



**Sosyal Bilimler Meslek Yüksekokulu**, Mezitli Beldesinde bulunan ve Milli Eğitim Bakanlığı tarafından Üniversitemize tahsis edilen 5 katlı 3.000 m<sup>2</sup> kapalı alana sahip bina, gerekli tadilatları yapılarak eğitim ve öğretim hizmetlerine açılmıştır.

Ayrıca Mersin'in Anamur ilçesinde 24.841 m<sup>2</sup> alan üzerinde kurulu **Anamur Meslek Yüksekokulu**, Aydıncık ilçesinde 7.500 m<sup>2</sup> alan üzerinde kurulu **Aydıncık Meslek Yüksekokulu**, Tarsus ilçesinde 150.974 m<sup>2</sup> alan üzerinde kurulu **Tarsus Teknik Eğitim Fakültesi**, **Tarsus Uygulamalı Teknoloji ve İşletmecilik Yüksekokulu** ve **Tarsus Meslek Yüksekokulu**, Silifke ilçesinde 17.220 m<sup>2</sup> alan üzerinde kurulu **Silifke Uygulamalı Teknoloji ve İşletmecilik Yüksekokulu** ve **Silifke Meslek Yüksekokulu**, Erdemli ilçesinde 73.690 m<sup>2</sup> alan üzerinde kurulu **Erdemli Uygulamalı Teknoloji ve İşletmecilik Yüksekokulu** ve **Erdemli Meslek Yüksekokulu**, Mut ilçesinde 53.228 m<sup>2</sup> alan üzerinde kurulu **Mut Meslek Yüksekokulu** ve Gülnar ilçesinde de 13.084 m<sup>2</sup> alan üzerinde kurulu **Gülnar Meslek Yüksekokulu** bulunmaktadır.

Üniversitemiz birimlerinin faaliyette bulunduğu taşınmazlarla ilgili arazi durumu ve sahip olduğu kapalı alanlara ilişkin bilgiler aşağıdaki tablolarda gösterilmiştir.

#### Mersin Üniversitesi Taşınmazlarının Dağılımı

Yerleşke Adı	Mülkiyeti Durumuna Göre Taşınmaz Alanı (m <sup>2</sup> )			Toplam (m <sup>2</sup> )	Açıklama
	Üniversite	Maliye Haz.	Diğer		
Çiftlikköy Yerleşkesi	826.700	1.902.505	1.311.765	4.040.970	Üniversite+Maliye+Orman Bakanlığı (187.640 m <sup>2</sup> Maliye'den tahsis olup, 1.629.318 m <sup>2</sup> 'de tahsisi istenmiştir. 85.547 m <sup>2</sup> 'de kamulaştırılacak)
Yenişehir Yerleşkesi	27.885	6.659	0	34.544	Üniversite+Maliye
Tece Yerleşkesi	15.547	42.060	0	57.607	Üniversite+Maliye
Tarsus Teknik Eğitim Fakültesi	0	150.974	0	150.974	Maliye
Araştırma Uygulama Hastanesi	2.631	7.958	0	10.589	Üniversite+Maliye
Takı Tek.Y.Okulu Kuyuluk	0	0	3.300	3.300	Kültür Bakanlığı Tahsis
Sosyal Bil. MYO	0	0	2.890	2.890	Milli Eğitim Bakanlığı Tahsis
Anamur MYO	0	20.251	4.590	24.841	Milli Eğitim+Kültür Bakanlığı Tahsis+ Maliye
Erdemli MYO	0	68.629	0	68.629	Hazine
Erdemli Uy.Tek.ve İşl.Y.Ok.	0	0	5.061	5.061	Erdemli Belediyesi
Gülnar MYO	13.084	0	0	13.084	Üniversite
Mut MYO	0	53.228	0	53.228	Üniversite
Silifke MYO	0	0	17.220	17.220	Silifke Belediyesi Tahsis
Sağlık Hiz. MYO	0	10.000	0	10.000	Maliye
<b>TOPLAM</b>	<b>885.847</b>	<b>2.262.264</b>	<b>1.352.326</b>	<b>4.500.437</b>	

## Mersin Üniversitesi Kapalı Alanlar Dağılımı

Yerleşke Adı	Toplam Proje Alanı (m <sup>2</sup> )	Biten Kapalı Alanlar (m <sup>2</sup> )	Biten İnşaat Alanları (m <sup>2</sup> )	Biten toplam Proje Alanları (m <sup>2</sup> )
Çiftlikköy Yerleşkesi (Merkez)	304.430	104.658	48.711	153.369
Yenişehir Yerleşkesi	19.783	19.783	0	19.783
Tece Yerleşkesi	21.400	21.400	0	21.400
Araştırma Uygulama Hastanesi	25.241	25.241	0	25.241
Sosyal Bilimler MYO	2.890	2.890	0	2.890
Takı Tek.Y.Okulu Kuyuluk	1.350	1.350	0	1.350
Anamur MYO	6.090	6.090	0	6.090
Erdemli Uyg.Tek.İşl.YO	6.300	6.300	0	6.300
Silifke MYO	1.652	1.652	0	1.652
Gülınar MYO	8.000	8.000	0	8.000
Mut MYO	8.000	8.000	0	8.000
Tarsus Tek. Eğ. F.–Tarsus MYO	10.000	10.000	0	10.000
Sağlık Hizmetleri MYO	4.000	4.000	0	4.000
<b>TOPLAM</b>	<b>420.446</b>	<b>220.674</b>	<b>48.711</b>	<b>269.385</b>

Üniversitemiz mekânlarının üniversitede yürütülen faaliyetler ve hizmet alanları açısından dağılımı aşağıdaki tabloda özetlenmiştir.

## Kapalı Mekânların Hizmet Alanlarına Göre Dağılımı

HİZMET ALANI	ÇİFTLİKKÖY YERLEŞKESİ	YENİŞEHİR YERLEŞKESİ	DİĞER	TOPLAM (m <sup>2</sup> )
EĞİTİM	73.444	14.573	50.346	138.363
SAĞLIK	1.500	0	25.241	26.741
BARINMA	0	0	9.696	9.696
BESLENME	8.960	1.100	1.500	11.560
KÜLTÜR	4.547	0	3.450	7.997
SPOR	10.907	500	1.000	12.407
DİĞER (İDARİ, TESİS, DEPO)	5.300	3.610	5.000	13.910
<b>TOPLAM</b>	<b>104.658</b>	<b>19.783</b>	<b>96.233</b>	<b>220.674</b>

### 1.1- Eğitim Alanları Derslikler

Eğitim Alanı	Kapasitesi 0–50	Kapasitesi 51–75	Kapasitesi 76–100	Kapasitesi 101–150	Kapasitesi 151–250	Kapasitesi 251–Üzeri
Anfi /Sınıf	395	26	2	-	1	-
Bilgisayar Lab.	36	1	-	-	-	-
Diğer Lab.	212	-	-	-	-	-
Atölye	22	11	-	-	-	-
<b>Toplam</b>	<b>649</b>	<b>29</b>	<b>2</b>	<b>-</b>	<b>1</b>	<b>-</b>

### 1.2- Ofis Alanları

	Ofis Sayısı	m <sup>2</sup>
Akademik Personel Ofis Alanları	738	14431
İdari Personel Ofis Alanları	328	8341
<b>Toplam</b>	<b>1066</b>	<b>22772</b>

### 1.3- Sosyal Alanlar

#### 1.3.1. Kantinler ve Kafeteryalar

Kantin Sayısı: 15 Adet  
Kantin Alanı: 3.053 m<sup>2</sup>

### 1.3.2. Yemekhaneler

Öğrenci ve Personel Yemekhane Sayısı: 14 Adet  
Öğrenci ve Personel Yemekhane Alanı: 13.210 m<sup>2</sup>  
Öğrenci ve Personel Yemekhane Kapasitesi: 1385 Kişi

### 1.3.3. Lojmanlar

Lojman Sayısı: 8 Adet  
Lojman Bürüt Alanı: 960 m<sup>2</sup>  
Dolu Lojman Sayısı: 3 Adet  
Boş Lojman Sayısı: 5 Adet

### 1.3.4. Spor Tesisleri

Açık Spor Tesisleri Sayısı: 17 Adet  
Açık Spor Tesisleri Alanı: 42.500 m<sup>2</sup>  
Kapalı Spor Tesisleri Sayısı: 2 Adet  
Kapalı Spor Tesisleri Alanı: 7.286 m<sup>2</sup>

### 1.3.5. Konferans Salonları

	Kapasitesi 76-100	Kapasitesi 101-150	Kapasitesi 151-250	Kapasitesi 251-Üzeri
Konferans Salonu	6	1	5	2

### 1.3.6. Öğrenci Toplulukları

Öğrenci Toplulukları Sayısı: 57 Adet  
Öğrenci Toplulukları Alanı: 120 m<sup>2</sup>

### 1.3.7. Okul Öncesi ve İlköğretim Okulu Alanları

Anaokulu Sayısı: 1 Adet  
Anaokulu Alanı: 1.300 m<sup>2</sup>  
Anaokulu Kapasitesi: 100 Kişi

### 1.3.8. Yurt Alanları

Yeri	Oda Sayısı	Kapasite	m <sup>2</sup>
Tece Yerleşkesi	40	84	1000
Gülner MYO	14	200	1000

### 1.3.9. Alışveriş Merkezi Alanları

Üniversitemiz Çiftlikköy Merkez Yerleşkesi alanında 10 yıllık süre ile yap-işlet-devret usulü ile 2000 yılında bir çarşı merkezi yaptırılmıştır. Çarşı merkezinde restoranlar, kafeterya, bilardo ve oyun salonları, 1 adet kitapevi, 1 market, 2 banka şubesi, 2 adet PTT şubesi (Bu şubelerden her türlü posta hizmeti sunulmaktadır.) mevcuttur. Bunlar yap-işlet-devret modeli ile alan işletmeciler tarafından işletilmektedir. Ayrıca Üniversite yerleşkelerinin tamamı GSM operatörlerinin servis alanındadır. Bunun dışında Üniversitemiz Kütüphane ve Dokümantasyon Daire Başkanlığına bağlı olarak biri 40 diğeri 201 bilgisayar bulunan 2 adet İnternet Kafe öğrencilerimize hizmet vermektedir.

### 1.4- Ambar Alanları

Ambar Sayısı: 38 Adet  
Ambar Alanı: 1.140 m<sup>2</sup>

### 1.5- Arşiv Alanları

Arşiv Sayısı: 70 Adet  
Arşiv Alanı: 2650 m<sup>2</sup>

## 1.6- Hastane Alanları

Hastanemiz fiziki mekan olarak 26.536 m<sup>2</sup> toplam kapalı alana sahip 11 blok 1 küçük yapıdan oluşmaktadır:

### **A BLOK: BAŞHEKİMLİK VE YATAKLI SERVİSLER (12.100 m<sup>2</sup>)**

B BLOK: KAFETERYA, DERSLİK VE KONFERANS SALONU BİNASI (2.200 m<sup>2</sup>)

C BLOK: ACİL BİNASI (1.500 m<sup>2</sup>)

D BLOK: BİYOKİMYA LABORATUVAR BİNASI (400 m<sup>2</sup>)

E BLOK: POLİKLİNİK BİNASI (1.350 m<sup>2</sup>)

F BLOK: İDARİ BİNA (1.034 m<sup>2</sup>)

G BLOK: MTSO KADIN DOĞUM VE ÇOCUK HASTANESİ BİNASI (1.352 m<sup>2</sup>)

H BLOK: EK SERVİS BİNASI (KİRA KARŞILIĞI KULLANILMAKTA) (1.035 m<sup>2</sup>)

I BLOK: NECDET ÜLGER POLİKLİNİK VE ÖĞRETİM ÜYELERİ BİNASI (2.640 m<sup>2</sup>)

J BLOK: NÜKLEER TIP BİNASI (450 m<sup>2</sup>)

K BLOK: MUSTAFA ARSLAN LABORATUVAR VE SERVİS BİNASI (2.175 m<sup>2</sup>)

L BLOK: ÇOCUK PSİKİYATRİSİ POLİKLİNİĞİ VE OYUN ODASI (300 m<sup>2</sup>)

2003 Eylül ayına kadar Ana Bina, Poliklinik Binası, Acil Servis, İdari Bina ve Kadın Doğum ve Çocuk Servisi Binası ile toplam 17.000m<sup>2</sup> kapalı alanda hizmet vermiş, 2003 Eylül ayında tamamlanan Kafeterya ve Derslik Bloğu ile kapalı hizmet alanı 21.000m<sup>2</sup>'ye, Mayıs 2005 ayında ayniyat deposu için kafeterya binamızın üzerine yaptırılan 300 m<sup>2</sup> kapalı alan ile birlikte 21.300m<sup>2</sup>'ye çıkmıştır.

2005 yılı Aralık ayında Çocuk Psikiyatri Polikliniği ve çocuk oyun odası amaçlı kullanılmak üzere hastane bahçesinde 300 m<sup>2</sup> kapalı alana sahip küçük bir bina hizmete açılmıştır.

Yetersiz kalan yataklı tedavi ünitelerinin genişletilmesi ve artan hasta taleplerinin karşılanabilmesi amacıyla Hastanemizin hemen yanında bulunan 1.035m<sup>2</sup> kapalı alana sahip bina 15.07.2005 tarihi itibarıyla kiralanmış ve klinik koşullara uygun hale getirilerek 68 yatak kapasitesi ile Şubat 2006'da hizmete girmiştir. Hastanemiz bahçesinde, Mersinli hayırsever Necdet ÜLGER tarafından şartlı bağış karşılığında yapılan ve 26 adet poliklinik 89 adet öğretim üyesi odasının yer aldığı "Necdet Ülger Poliklinik Binası" inşaatı Aralık 2006'da tamamlanmış, servislerin yer aldığı ana binada öğretim üyelerince boşaltılan odaların bulunduğu iki kat yataklı servis haline getirilerek "Dahiliye Servisi 2", "Cerrahi Servisi 2" olarak 2007 yılı Nisan ayında hizmete açılmıştır. Yapılan bu düzenleme ile yataklı servisler bir araya toplanmış ve Ek Bina ayaktan tedavi ünitelerine tahsis edilmiştir.

Yine Nisan 2007'de Hastane bahçesinde yapılan 450m<sup>2</sup>'lik Nükleer Tıp binasının inşaatı tamamlanmıştır.

09.05.2007 tarihinde European Tobacco Sigara ve Tütüncülük San. ve Tic. A.Ş. ile imzalanan protokol gereği 5 katlı toplam 2.175 m<sup>2</sup> kapalı alana sahip "Mahmut Arslan Laboratuar ve Servis Binası" bloğu adı geçen şirket tarafından Hastanemizin bulunduğu yerleşkede inşa edilmiştir. Bu blokta 36 adet tek kişilik hasta odası ile Mikrobiyoloji ve Patoloji laboratuarları, Acil Gözlem, Acil Görüntüleme üniteleri yer almaktadır.

## **Mersin Üniversitesi Sağlık Araştırma ve Uygulama Merkezi İnşaatı**

MEÜ Tıp Fakültesinin Çiftlikköy Kampusu alanında yer alan 400 yataklı 100.000 m<sup>2</sup> alana sahip Araştırma ve Uygulama Hastanesinin etüt projesi yapılmış, Sayıştay Vizesi alınmıştır. Ancak DPT önerisi gereği, alan yüzeyi 60.000m<sup>2</sup>'ye düşürülmüştür. 60.000 m<sup>2</sup> Hastane inşaatının Maliye Bakanlığı vizesi ile Sayıştay Tescili yapılarak, 26.06.2000 tarihinde ihalesi yapılmıştır. 10 milyon 300 bin YTL. keşif bedelli inşaatın 12.07.2000 tarihinde ihale

sözleşmesi yapılarak 19.07.2000 tarihinde de müteahhide yer teslimi yapılmış, 08 Kasım 2000 tarihinde inşaatın temeli atılmıştır. Toplam on kombine bloktan oluşan binanın üç bloğunun kaba inşaatı bitmiş olup diğer blokların hafriyat çalışmaları ve temel inşaatları devam etmektedir.

## 2- Örgüt Yapısı

Mersin Üniversitesi'nin yönetim ve organizasyonu 2547 sayılı yasa hükümlerine göre belirlenmiştir. Üniversitenin yönetim organları Rektör, Üniversite Senatosu ve Üniversite Yönetim Kuruludur.

**Rektör**, profesör akademik unvanına sahip kişiler arasından görevdeki rektörün çağrısı ile toplanacak üniversite öğretim üyeleri tarafından seçilecek altı aday arasından Yükseköğretim Kurulunca belirlenen üç aday içinden Cumhurbaşkanınca dört yıl süre ile atanır. İki dönemden fazla rektörlük yapılamaz. Rektör, üniversitenin tüzel kişiliğini temsil eder ve üniversitenin en üst yöneticisidir. Rektör, çalışmalarında kendisine yardım etmek üzere, üniversitenin aylıklı profesörleri arasından en çok üç kişiyi rektör yardımcısı olarak seçer.

**Senato**, rektörün başkanlığında, rektör yardımcıları, dekanlar ve her fakülteden fakülte kurullarınca üç yıl için seçilecek birer öğretim üyesi ile rektörlüğe bağlı enstitü ve yüksekokul müdürlerinden oluşur. Senato, üniversitenin akademik organı olarak işlev görür. Bu kapsamda üniversitenin eğitim - öğretim, bilimsel araştırma ve yayım faaliyetlerinin esasları hakkında karar almak ve Üniversite Yönetim Kuruluna üye seçmek temel görevleri arasındadır.

**Üniversite Yönetim Kurulu**; rektörün başkanlığında dekanlardan, üniversiteye bağlı değişik öğretim birim ve alanlarını temsil edecek şekilde senato tarafınca dört yıl için seçilecek üç profesörden oluşur. Üniversite Yönetim Kurulu idari faaliyetlerde rektöre yardımcı bir organ olarak işlev görmektedir.

Fakülte, Enstitü ve Yüksekokul düzeyinde yönetim organları aşağıdaki gibidir:

**Fakülte Organları**; Dekan, Fakülte Kurulu ve Fakülte Yönetim Kurulundan oluşur.

**Enstitü Organları**; Enstitü Müdürü, Enstitü Kurulu ve Enstitü Yönetim Kurulundan oluşur.

**Yüksekokul Organları**; Yüksekokul Müdürü, Yüksekokul Kurulu ve Yüksekokul Yönetim Kurulundan oluşur.

Rektörlük idari yönetim örgütünün başında bir genel sekreter ve genel sekretere bağlı genel sekreter yardımcısı, daire başkanları, müdürler, hukuk müşavirleri, uzmanlar, 657 sayılı Devlet Memurları Kanununa tabi memurlar ve diğer görevliler bulunmaktadır.

Fakülte ve yüksekokullar bölüm, anabilim dalı ve bilim dalı olarak, enstitüler ise Fakülte ve lisans eğitimi veren Yüksekokullardaki anabilim dalları olarak yapılırlar. Her fakültede dekana bağlı ve fakülte idari örgütünün başında bir fakülte sekreteri, enstitü veya yüksekokullarda ise müdüre bağlı yüksekokul sekreteri bulunur.

Üniversitemizin akademik organizasyon yapısı **sayfa 9**, idari yapısı ise **sayfa 10** da gösterilmiştir.

MERSİN ÜNİVERSİTESİ AKADEMİK TEŞKİLAT ŞEMASI

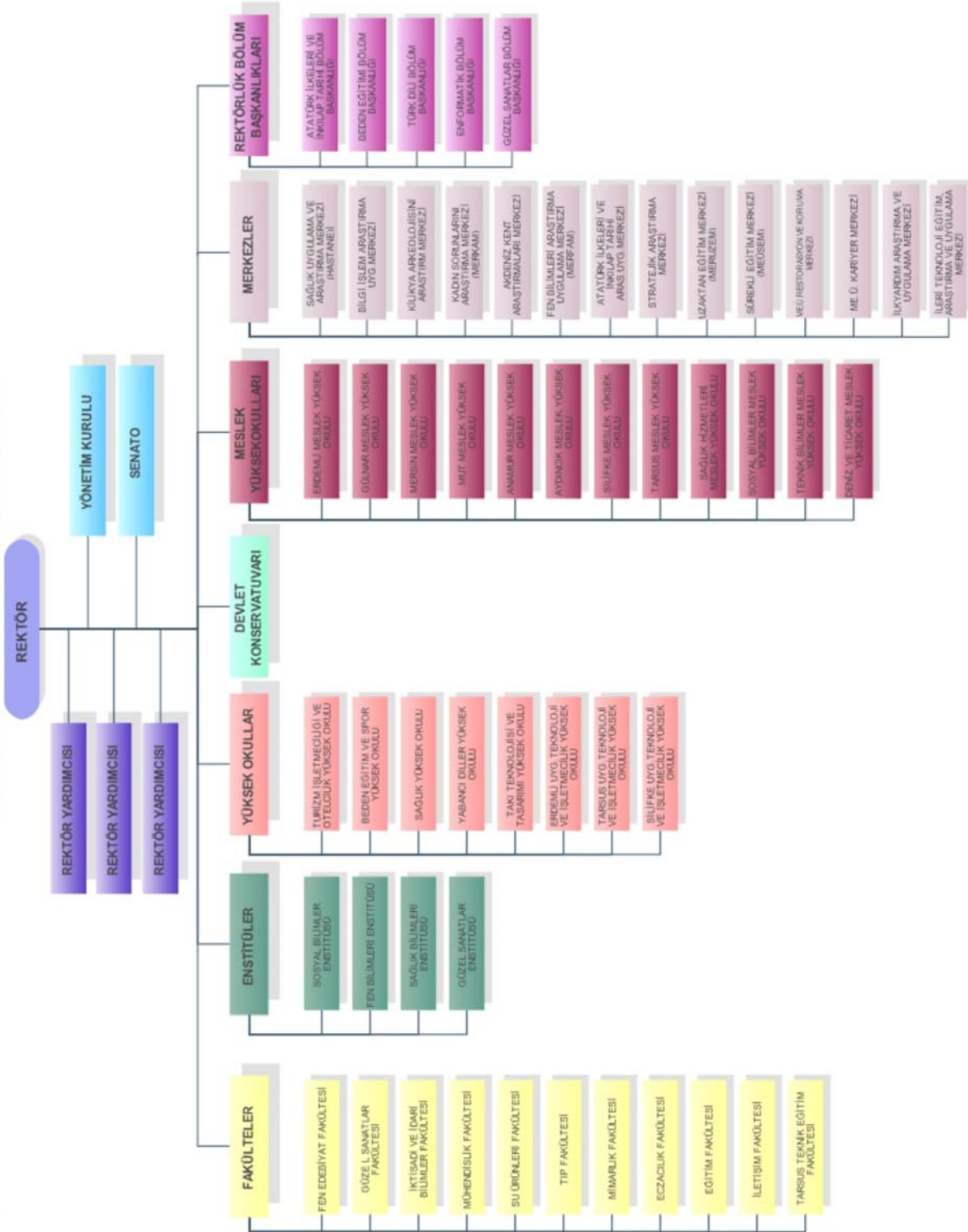



MERSİN ÜNİVERSİTESİ İDARİ TEŞKİLAT ŞEMASI

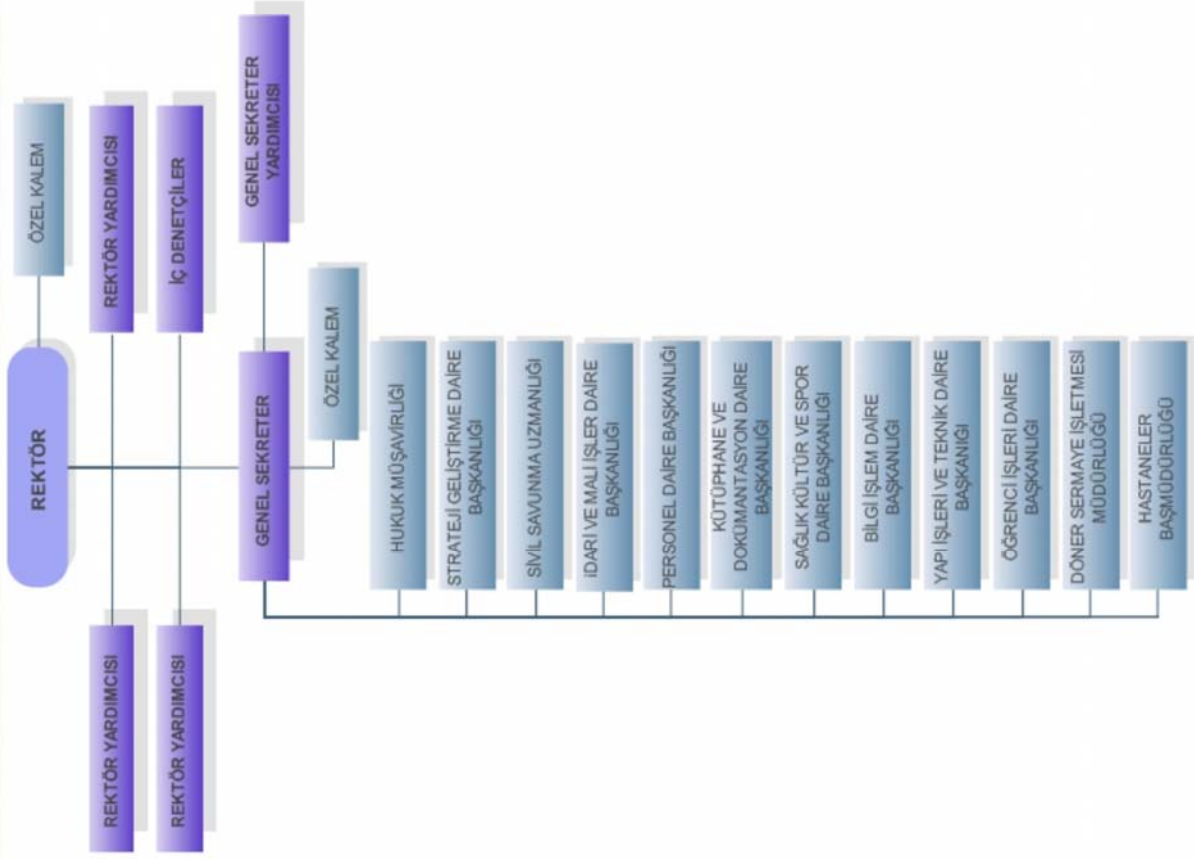

### 3- Bilgi ve Teknolojik Kaynaklar

#### 3.1- Bilgi Teknolojisi Yazılımları

2008 yılında aşağıdaki programlarda geliştirme ve güncelleme çalışmaları yapılmıştır.

- ✓ Sağlık Kültür Daire Başkanlığı Mediko Sağlık Sosyal Ünitesi için Mediko Bilgi ve Yönetim Sistemi
- ✓ Strateji Geliştirme Daire Başkanlığı için Web Portalı (Web Sayfası ve Web Yönetim Paneli)
- ✓ MEÜ Kitap Satış Merkezi için Online Kitap Satış Portalı (Web sayfası ve Web yönetim paneli)
- ✓ MEÜ Webmail için Web Admin (Yönetim) Portalı
- ✓ Güzel Sanatlar Özel Yetenek Sınav Değerlendirme Programı Güncellemeleri
- ✓ Takı Teknolojisi ve Tasarımı Yüksekokulu Özel Yetenek Sınav Değerlendirme Programı
- ✓ MEÜ Subdomain ve DNS Yönetim Paneli için ara yüz tasarımı ve güncellemeler
- ✓ MEÜ İnternet Cafe İstemci/Sunucu Yönetim Programı
- ✓ Maaş ve Eködemeler için hazırlanan Dosya programı
- ✓ Personel Takip Programı
- ✓ OFMA Öbs Sistemi
- ✓ Emekli Sandığı Dosya Programı
- ✓ Mersin Üniversitesi Portal (www.mersin.edu.tr adresinden yayın yapan üniversitemiz web sitesinin üzerinde yapılan değişiklikler, güncellemeler, yedeklenmesi ve sistemin korunması.)
- ✓ BAP Otomasyon Yazılımı

#### 3.2- Bilgi Teknolojisi Donanımları

##### İnternet Bant Genişlikleri

Yerleşke	İnternet Hızı
Çiftlikköy Yerleşkesi	42 MBit/s
Yenişehir Yerleşkesi	8 MBit/s
Tıp Fakültesi Hastanesi	10 MBit/s
Tarsus Teknik Eğitim Fakültesi	128 KBit/s
Tece-Turizm Otelcilik YO	1 MBit/s
Kuyuluk - Takı Teknolojisi YO	1 MBit/s
Anamur Meslek Yüksekokulu	1 MBit/s
Erdemli Meslek Yüksekokulu	1 MBit/s
Gülnar Meslek Yüksekokulu	1 MBit/s
Mut Meslek Yüksekokulu	1 MBit/s
Silifke Meslek Yüksekokulu	1 MBit/s
Karaduvar - Sağlık Hizmetleri Yüksekokulu	1 MBit/s
Sosyal Bilimler Meslek Yüksek Okulu	1 MBit/s

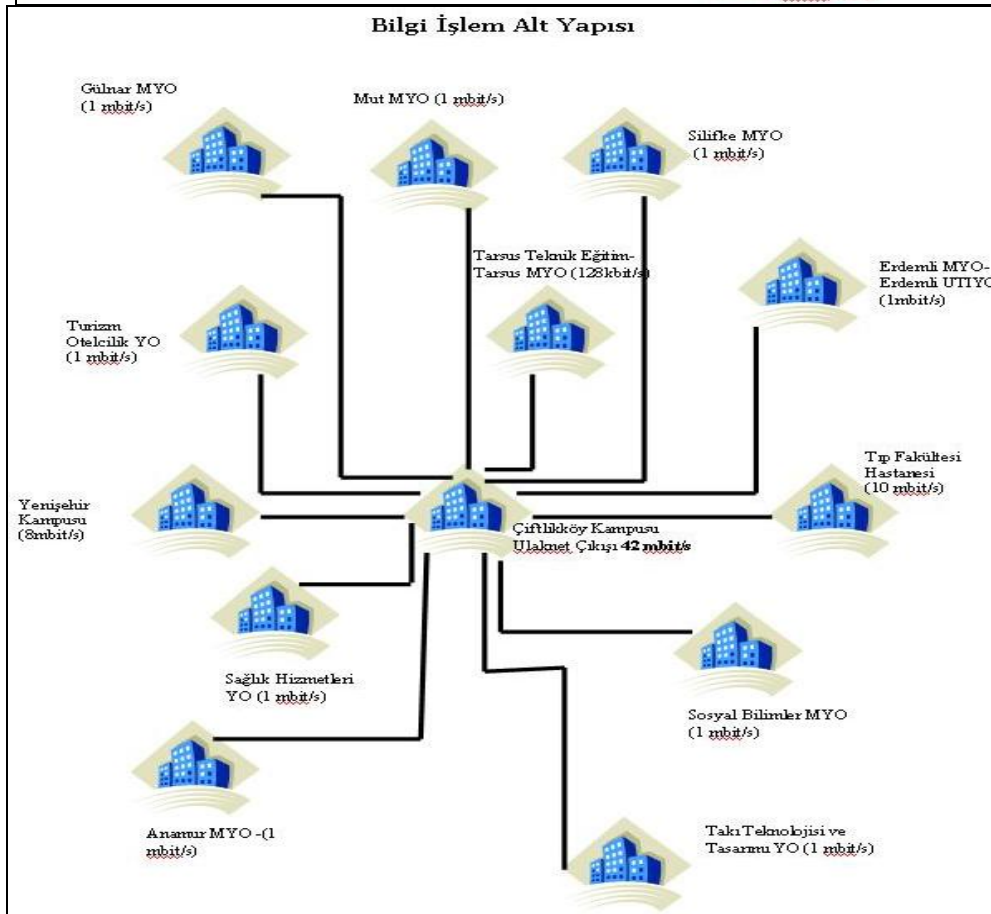
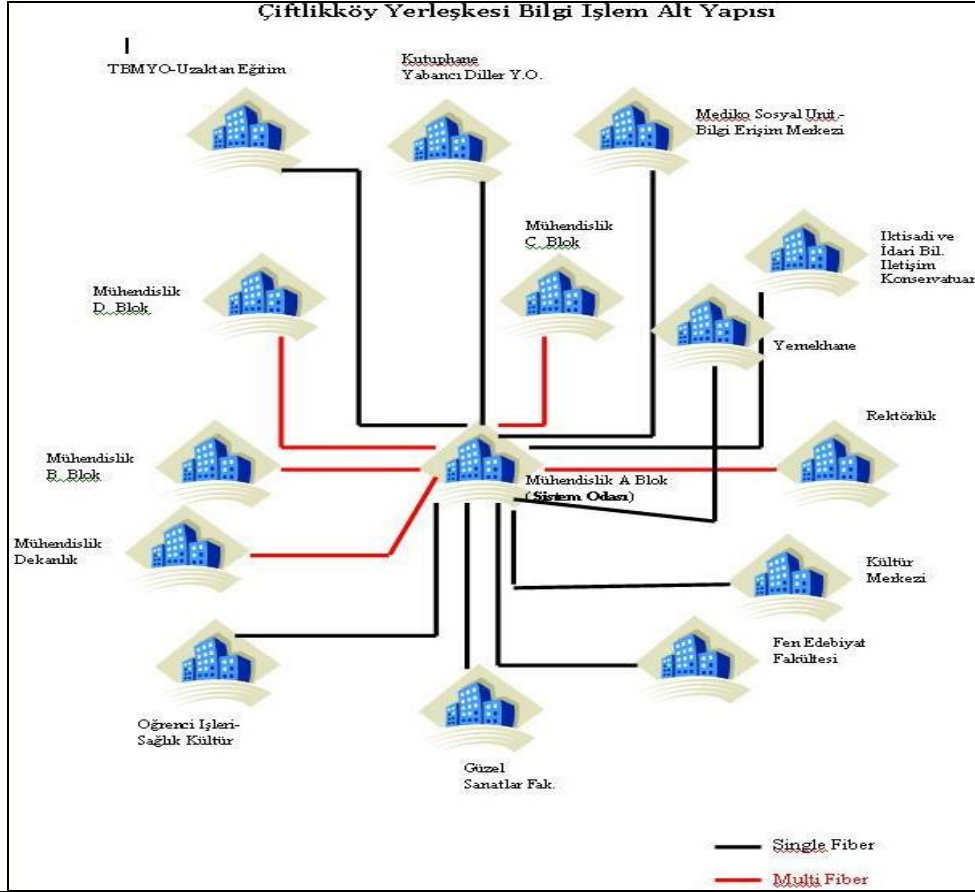

## Sunucular

- ✓ AntiKor Web Filtreleme ve Güvenlik Sunucusu
- ✓ Alan Adı Sunucusu
- ✓ Bilgi İşlem Daire Başkanlığı Veritabanı Sunucusu
- ✓ Posta Sunucusu
- ✓ Web Sunucusu
- ✓ Öğrenci Bilgi Sistemi Sunucusu
- ✓ Yerleşkelerdeki AntiKor Web Filtreleme ve Güvenlik Sunucuları (12 Adet)
- ✓ Kütüphane Sunucusu
- ✓ Strateji Taşınır Mal Otomasyon Sunucusu

### 3.3- Kütüphane Kaynakları

Kütüphanemiz 2002 yılından itibaren elektronik veritabanlarına abone olmaya başlamış, bu tarihten itibaren çeşitli veritabanları deneme amaçlı üniversitemiz kullanımına açılmıştır.

Bunların içerisinde 4 veritabanına 2002 yılında abone olunmuş, 2005 yılında 10, 2006 yılı 17, 2007 yılında; 19, 2008 yılında 4 adet Türkçe, 28 adet yabancı dilde olmak üzere toplam 32 adet veritabanına abonelik sağlanmıştır.

Ayrıca; abone olduğumuz veritabanları için tüm öğrencilerimiz ile öğretim elemanlarımıza verdiğimiz şifrelerle uzaktan erişim hizmeti de sağlanmaktadır.

Veritabanlarımız;

1. Serials Solutions A to Z
2. Wiley Interscience
3. Blackwell's Synergy
4. Springerlink
5. Ebrary
6. MD Consult
7. Oxford Journals Online
8. Oxford Scholarship Online
9. Annual Reviews
10. Sage Premier Journals Online
11. JSTOR
12. ALPSP-ALJC
13. APA PsycArticles
14. The Cochrane Library (Wiley)
15. Ebrary Sheet Music
16. Science Online
17. Uptodate
18. ACS (American Chemical Society)
19. Web Of Science (WOS)
20. Science Direct
21. EbscoHost
22. IEEE Xplore
23. Engineering Village 2
24. Taylor & Francis
25. Ovid LWW
26. BMJ Journals
27. BMJ Clinical Evidence
28. Başbakanlık Mevzuat Bilgi Sistemi

29. Mevbank (Lebib Yalkın Yayınları)  
 30. Kazancı Bilişim  
 31. Türk Standardları Enstitüsü Veritabanı  
 32. INIS Nükleer Araştırmalar

2008 Yılı Veritabanları:

ANKOS	ULAKBİM	Türkiye Atom Enerjisi Kurumu Aracılığı	Direkt Abone Olunan Veritabanları
Serials Solutions A to Z	Web Of Science (WOS)	INIS Nükleer Araştırmalar Veritabanı	Türk Standardları Enstitüsü Standard.Net Veritabanı
Wiley Interscience	ScienceDirect		Kazancı Bilişim (Mevzuat Veritabanı)
Blackwell's Synergy	Ebscohost		Başbakanlık Mevzuat Bilgi Sistemi
Springerlink	IEEE Xplore		Lebib Yalkın Mevbank Veritabanı
Ebrary	Engineering Village2		
MD Consult	Taylor & Francis		
Oxford Journals Online	Ovid LWW		
Oxford Scholarship Online	BMJ Journals		
Annual Reviews	BMJ Clinical Evidence		
Sage Premier Journals Online			
JSTOR			
ALPSP-ALJC			
APA PsycArticles			
The Cochrane Library (Wiley)			
Ebrary Sheet Music			
Science Online			
Uptodate			
ACS (American Chemical Society)			

2008 Yılı Veritabanları Tammetin Dergi Ve E- Kitap Sayıları:

VERİTABANI ADI	İÇERİK	DERGİ SAYISI
Serials Solutions A to Z	Index	----
Wiley Interscience	Tammetin	222
Blackwell's Synergy	Tammetin	797
Springerlink	Tammetin	1.270
Ebrary	E-Kitap	37.759
MD Consult	Tammetin Dergi e-Kitap	96 51
Oxford Journals Online	Tammetin	196
Oxford Scholarship Online	e-Kitap	700
Annual Reviews	Tammetin	32
Sage Premier Journals Online	Tammetin	483
JSTOR	Tammetin	353
ALPSP-ALJC	Tammetin	729
APA PsycArticles	Tammetin	61
The Cochrane Library (Wiley)	Kanıtı Dayalı Referans	----
Ebrary Sheet Music	Müzik Notası	8.386
Science Online	Tammetin	1
Uptodate	Kanıtı Dayalı Referans	----
ACS (American Chemical Society)	Tammetin	34
Web Of Science (WOS)	Bibliyografik/Atıf	----
ScienceDirect	Tammetin	2.034
Ebscohost	Tammetin	9.331

IEEE Xplore	Tammetin	242
Engineering Village2	Bibliyografik	----
Taylor & Francis	Tammetin	1.165
Ovid LWW	Tammetin	271
BMJ Journals	Tammetin	27
BMJ Clinical Evidence	Kanıtı Dayalı Referans	-----
Türk Standartları Enstitüsü Veritabanı	Tammetin Standard Sayısı	41.514
Tammetin Dergi Toplamı		17.344
E-Kitap Toplamı		46.896
Tammetin Standard Toplamı		41.514
GENEL TOPLAM		105.754

### Yıllara Göre Kitap Sayıları

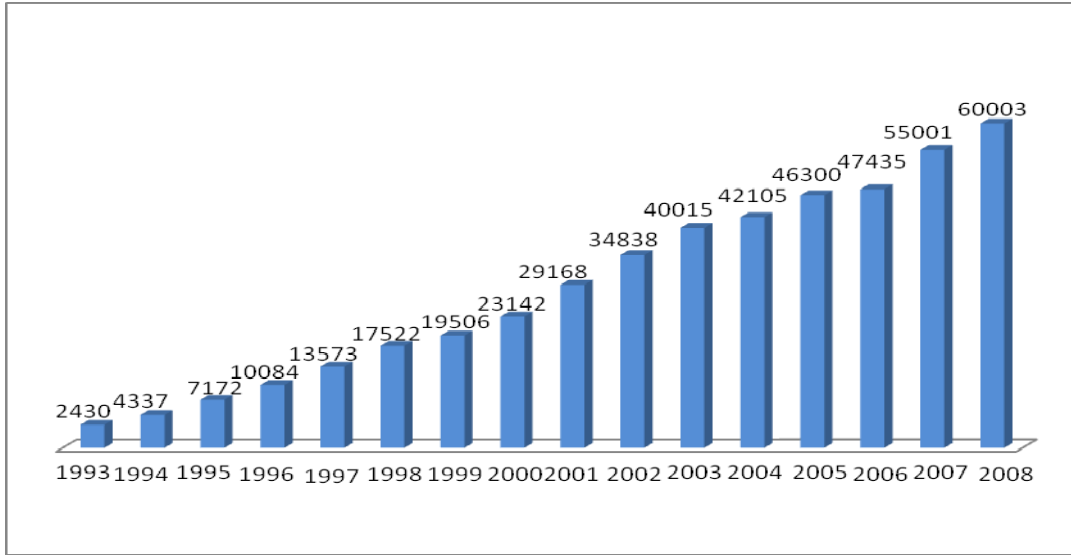

### Yıllara Göre Basılı Süreli Yayın Sayıları

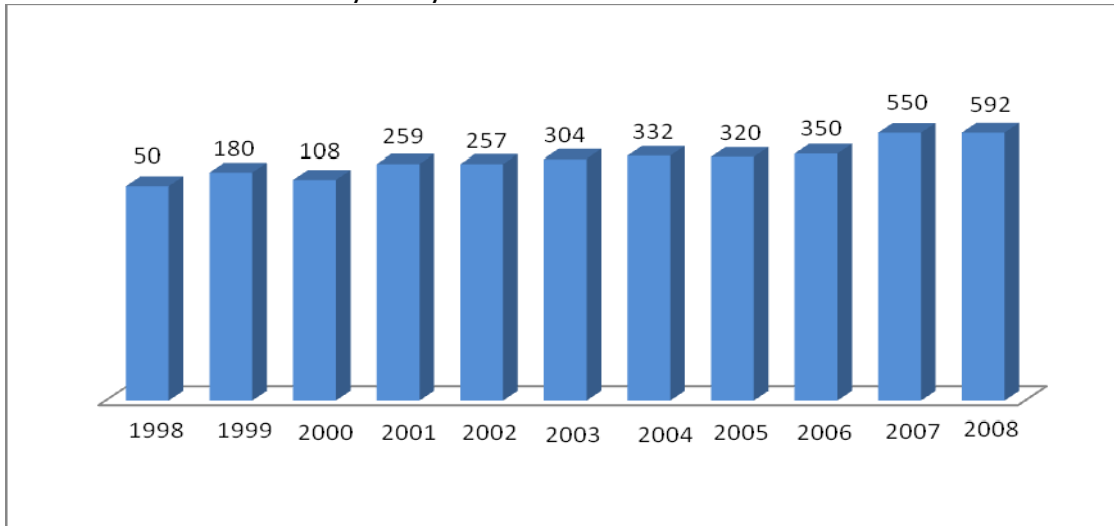

### Kütüphane Kaynakları

Bölüm	Kitap	Periyodik Yayın	Elektronik Yayın	Toplam
Tıp	5230	107	6	5343
Fen	11570	78	10	11658
Sosyal	23071	143	10	34882
Diğerler	20132	264	6	20402
Toplam	60003	592	32	72285

### Kütüphane Kaynaklarının Dağılımı

Kitap Sayımız	60.003
Sürelî Yayın Sayımız Satın= 250 Bağış=342	592
Abone Olduğumuz= 21 Ulakbim Aracılığı ile Abonelik=9 Türkiye Atom Enerjisi Kurumu Aracılığı ile=1 Başbakanlık Mevzuat Sistemi=1	32
Tez Sayımız	926
Broşür Sayımız	300
CD Sayımız	441

### Kütüphanemizce Takip Edilen Periyodik (Basılı - Elektronik Yayın Sayısı)

Kütüphanede takip edilen periyodik (basılı ve elektronik) yayın sayısı	Sayılacak	Mutlak Sayı
Kütüphanemiz Kitap Sayısı	60003	60003
Takip Edilen Basılı Periyodik Sayısı	592	592
Takip Edilen Elektronik yayın Sayısı (32 Adet Veritabanı)	105.754	105.754
<b>TOPLAM</b>	<b>166.349</b>	<b>166.349</b>

### 3.4- Diğer Bilgi ve Teknolojik Kaynaklar

TAŞINIR MALZEME LİSTESİ (1)					
Hesap Kodu	I. Düzey Kodu	II. Düzey Kodu	DAYANIKLI TAŞINIRLAR	Ölçü Birimi	Miktar
253			Tesis, Makine ve Cihazlar		
253	02		Makineler ve Aletler Grubu		
253	02	01	Tarım ve Ormanlık Makineleri ve Aletleri	Adet	56
253	02	02	İnşaat Makineleri ve Aletleri	Adet	66
253	02	03	Atölye Makineleri ve Aletleri	Takım	8
253	02	03	Atölye Makineleri ve Aletleri	Adet	454
253	02	04	İş Makineleri ve Aletleri	Adet	12
253	02	05	Güç Elektroniği ve Basıncılı Makineler ile Aletleri	Adet	280
253	02	07	Paketleme Makineleri	Adet	3
253	02	08	Etiketleme ve Numaralandırma Makineleri	Adet	2
253	02	09	Ayırma, Sınıflandırma Makineleri	Adet	2
253	02	10	Matbaacılıkta Kullanılan Makina ve Aletler	Adet	113
253	03		Cihazlar ve Aletler Grubu		
253	03	01	Yıkama, Temizleme ve Ütöleme Cihaz ve Araçları	Adet	173
253	03	02	Beslenme/Gıda ve Mutfak Cihaz ve Aletleri	Adet	757
253	03	04	Ölçüm, Tartı, Çizim Cihazları ve Aletleri	Adet	548
253	03	05	Tıbbi ve Biyolojik Amaçlı Kullanılan Cihazlar ve Aletler	Adet	7792
253	03	06	Araştırma ve Üretim Amaçlı Cihazları ve Aletleri	Adet	1533
253	03	07	Müzik Aletleri ve Aksesuarları	Adet	339
253	03	08	Spor Amaçlı Kullanılan Cihaz ve Aletler	Adet	4
254			Taşıtlar Grubu		
254	01		Karayolu Taşıtları Grubu		
254	01	01	Otomobiller	Adet	18
254	01	02	Yolcu Taşıma Araçları	Adet	5
254	01	03	Yük Taşıma Araçları	Adet	2
254	01	05	Özel Amaçlı Taşıtlar	Adet	5
254	01	06	Mopet ve Motosikletler	Adet	2
254	01	07	Motorsuz Kara Araçları	Adet	6
254	02		Su ve Deniz Taşıtları Grubu		
254	02	06	Tekneler	Adet	1



TAŞINIR MALZEME LİSTESİ (2)					
Hesap Kodu	I. Düzey Kodu	II. Düzey Kodu	DAYANIKLI TAŞINIRLAR	Ölçü Birimi	Miktar
255			Demirbaşlar Grubu		
255	01		Döşeme ve Mefruşat Grubu		
255	01	01	Döşeme Demirbaşları	Takım	33
255	01	01	Döşeme Demirbaşları	Adet	603
255	01	02	Temsil ve Tören Demirbaşları	Adet	455
255	01	03	Koruyucu Giysi ve Malzemeler	Adet	17
255	01	04	Seyahat, Muhafaza ve Taşıma Amaçlı Demirbaş	Adet	79
255	01	05	Hastanede Kullanılan Demirbaş Niteliğindeki Taşınırlar	Adet	1673
255	02		Büro Makineleri Grubu		
255	02	01	Bilgisayarlar ve Sunucular	Adet	3949
255	02	02	Bilgisayar Çevre Birimleri	Adet	1117
255	02	03	Teksir ve Çoğaltma Makineleri	Adet	102
255	02	04	Haberleşme Cihazları	Adet	1825
255	02	05	Ses, Görüntü ve Sunum Cihazları	Takım	1
255	02	05	Ses, Görüntü ve Sunum Cihazları	Ünite	1
255	02	05	Ses, Görüntü ve Sunum Cihazları	Adet	1547
255	02	06	Aydınlatma Cihazları	Adet	29
255	02	99	Diğer Büro Makineleri ve Aletleri Grubu	Adet	1379
255	03		Mobilyalar Grubu		
255	03	01	Büro Mobilyaları	Takım	27
255	03	01	Büro Mobilyaları	Adet	38844
255	03	02	Misafirhane, Konaklama ve Barınma Amaçlı Mobilyalar	Adet	1345
255	03	03	Kafeterya ve Yemekhane Mobilyaları	Adet	260
255	03	05	Seminer ve Sunum Amaçlı Ürünler	Adet	760
255	04		Beslenme/Gıda ve Mutfak Demirbaşları Grubu		
255	04	01	Yemek Hazırlama Ekipmanları	Adet	131
255	06		Tarihi ve Sanat Değeri Olan Demirbaşlar grubu		
255	06	04	Güzel Sanat Eserleri	Adet	34
255	07		Kütüphane Demirbaşları Grubu		
255	07	01	Kütüphane Mobilyaları	Adet	406
255	07	02	Basılı Yayınlar	Adet	57204
255	07	03	Görsel ve İşitsel Kaynaklar	Adet	28
255	08		Eğitim Demirbaşları Grubu		
255	08	01	Eğitim Mobilyaları ve Donanımları	Adet	8374
255	08	02	Öğrenmeyi Kolaylaştırıcı Ekipmanlar	Adet	201
255	09		Spor Amaçlı Kullanılan Demirbaşlar Grubu		
255	09	01	Doğa Sporlarında Kullanılan Demirbaşlar	Adet	13
255	09	02	Salon Sporlarında Kullanılan Demirbaşlar	Adet	86
255	09	03	Saha Sporlarında Kullanılan Demirbaşlar	Adet	87
255	09	99	Diğer Spor Amaçlı Kullanılan Demirbaşlar	Adet	9
255	10		Güvenlik, Kontrol ve Tedbir Amaçlı Demirbaşlar Grubu		
255	10	01	Güvenlik ve Korunma Amaçlı Araçlar	Adet	10
255	10	02	Kontrol ve Güvenlik Sistemleri	Adet	18
255	10	03	Yangın Söndürme ve Tedbir Cihaz ve Araçları	Adet	563
255	11		Demirbaş Niteliğindeki Süs Eşyaları		
255	11	02	Duvarda Sergilenen Süs Eşyaları	Adet	139
255	12		Kullanımda Olan Demirbaş Niteliğindeki Değerli Eşyalar		
255	99		Diğer Demirbaşlar Grubu		
255	99	01	Seyyar Kulübe, Kabin, Büfe, Sandık ve Kafesler	Adet	234
255	99	02	Seyyar Tanklar ve Tüpler	Adet	81
255	99	03	Sergileme ve Tanıtım Amaçlı Taşınırlar	Adet	10

## 4- İnsan Kaynakları

### 4.1- Akademik Personel

Akademik Personel					
	Kadroların Doluluk Oranına Göre			Kadroların İstihdam Şekline Göre	
	Dolu	Boş	Toplam	Tam Zamanlı	Yarı Zamanlı
Profesör	80	32	112	74	6
Doçent	137	70	207	137	-
Yrd. Doçent	277	76	353	-	277
Öğretim Görevlisi	180	22	202	-	180
Okutman	125	23	148	-	125
Araştırma Görevlisi	449	151	600	-	449
Uzman	41	12	53	-	41
<b>Toplam</b>	<b>1289</b>	<b>386</b>	<b>1675</b>	<b>211</b>	<b>1078</b>

### 4.2- Yabancı Uyruklu Akademik Personel

Yabancı Uyruklu Öğretim Elemanları		
Unvan	Geldiği Ülke	Çalıştığı Bölüm
Profesör	Azerbaycan (2)	Matematik
Doçent	Gürcistan	Müzik
Yrd. Doçent	Gürcistan	Müzik
	Gürcistan	Müzik
	Almanya	Çeviri
Öğretim Görevlisi	Almanya	Çeviri
	İspanya	Heykel
	Gürcistan	Müzik
	Gürcistan	Müzik
	Gürcistan	Müzik
	Gürcistan	Müzik
Uzman	Gürcistan	Çocuk Sağlığı ve Hastalıkları
<b>Toplam</b>	<b>5 Ülke / 14 Kişi</b>	<b>5 Bölüm</b>

### 4.3- Diğer Üniversitelerde Görevlendirilen Akademik Personel

Diğer Üniversitelerde Görevlendirilen Akademik Personel (2547 Sayılı Kanununun 35 inci Maddesine Göre)		
Unvan	Bağlı Olduğu Bölüm	Görevlendirildiği Üniversite
Araştırma Görevlisi	Beden Eğitimi ve Spor Y.O.	Çukurova Üniversitesi
		Anadolu Üniversitesi (2 Kişi)
	Eğitim Fakültesi	Orta Doğu Teknik Üniversitesi (8 Kişi)
		Boğaziçi Üniversitesi
	Fen Bilimleri Enstitüsü	Ankara Üniversitesi (7 Kişi)
		Gazi Üniversitesi
		Hacettepe Üniversitesi
	Fen Edebiyat Fakültesi	Dokuz Eylül Üniversitesi (3 Kişi)
		Hacettepe Üniversitesi
	Güzel Sanatlar Fakültesi	Ankara Üniversitesi
		Anadolu Üniversitesi
		Çukurova Üniversitesi
		Gazi Üniversitesi
	İktisadi ve İdari Bilimler Fakültesi	Orta Doğu Teknik Üniversitesi
		Ankara Üniversitesi
Anadolu Üniversitesi (4 Kişi)		
Dokuz Eylül Üniversitesi		
Orta Doğu Teknik Üniversitesi		
İletişim Fakültesi	Ankara Üniversitesi	
	Anadolu Üniversitesi (4 Kişi)	
	Dokuz Eylül Üniversitesi	
	Orta Doğu Teknik Üniversitesi	

	Mimarlık Fakültesi	İstanbul Teknik Üniversitesi Orta Doğu Teknik Üniversitesi (11 Kişi)	
	Mühendislik Fakültesi	Hacettepe Üniversitesi İstanbul Teknik Üniversitesi Orta Doğu Teknik Üniversitesi (12 Kişi)	
		Sosyal Bilimler Enstitüsü	Ankara Üniversitesi (2 Kişi) Çukurova Üniversitesi (2 Kişi) Dokuz Eylül Üniversitesi (2 Kişi) Ege Üniversitesi Hacettepe Üniversitesi Orta Doğu Teknik Üniversitesi
			Tarsus Teknik Eğitim Fakültesi
	Turizm İşletmeciliği ve Otelcilik Y.O.		Çukurova Üniversitesi (2 Kişi)
	<b>Toplam</b>		<b>12 Birim</b>
			<b>11 Üniversite / 76 Kişi</b>

#### 4.4- Başka Üniversitelerden Kurumda Görevlendirilen Akademik Personel

Başka Üniversitelerden Üniversitemizde Görevlendirilen Akademik Personel		
Unvan	Çalıştığı Bölüm	Geldiği Üniversite
Doçent	Su Ürünleri Fakültesi	Ege Üniversitesi
Araştırma Görevlisi	Fen Bilimleri Enstitüsü	Selçuk Üniversitesi
		Trakya Üniversitesi
<b>Toplam</b>	<b>2 Bölüm</b>	<b>3 Üniversite</b>

#### 4.5- Sözleşmeli Akademik Personel

Sözleşmeli Akademik Personel Sayısı	
Öğretim Görevlisi	3
<b>Toplam</b>	<b>3</b>

#### 4.6- Akademik Personelin Yaş İtibariyle Dağılımı

Akademik Personelin Yaş İtibariyle Dağılımı						
	18-23 Yaş	24-30 Yaş	31-35 Yaş	36-40 Yaş	41-50 Yaş	51- Üzeri
Kişi Sayısı	2	313	272	308	323	71
Yüzde	0,16	24,28	21,10	23,89	25,06	5,51

#### 4.7- İdari Personel

İdari Personel (Kadroların Doluluk Oranına Göre)				
	Dolu	Boş	Toplam	Doluluk Oranı (%)
Genel İdari Hizmetler	451	308	759	59
Sağlık Hizmetleri Sınıfı	196	86	282	70
Teknik Hizmetleri Sınıfı	86	56	142	61
Eğitim ve Öğretim Hizmetleri Sınıfı	-	2	2	-
Avukatlık Hizmetleri Sınıfı	1	2	3	33
Din Hizmetleri Sınıfı	1	1	2	50
Yardımcı Hizmetli	76	27	103	74
<b>Toplam</b>	<b>811</b>	<b>482</b>	<b>1293</b>	<b>63</b>

#### 4.8- İdari Personelin Eğitim Durumu

İdari Personelin Eğitim Durumu							
	İlköğretim	Orta Okul	Lise	Ön Lisans	Lisans	Yüksek Lisans	Doktora
Kişi Sayısı	5	25	240	282	240	16	3
Yüzde	0,62	3,09	29,59	34,77	29,59	1,97	0,37

#### 4.9- İdari Personelin Hizmet Süreleri

İdari Personelin Hizmet Süresi						
	1 – 3 Yıl	4 – 6 Yıl	7 – 10 Yıl	11 – 15 Yıl	16 – 20 Yıl	21 - Üzeri
Kişi Sayısı	76	44	183	278	112	118
Yüzde	9,37	5,43	22,56	34,28	13,81	14,55

#### 4.10- İdari Personelin Yaş İtibariyle Dağılımı

İdari Personelin Yaş İtibariyle Dağılımı						
	21-25 Yaş	26-30 Yaş	31-35 Yaş	36-40 Yaş	41-50 Yaş	51- Üzeri
Kişi Sayısı	12	108	218	190	244	39
Yüzde	1,48	13,32	26,88	23,43	30,08	4,81

#### 4.11- İşçiler

İşçiler (Çalıştıkları Pozisyonlara Göre)	
	Dolu
Vizeli Geçici İşçiler (adam/ay)	6
Vizesiz işçiler (3 Aylık)	7
<b>Toplam</b>	<b>13</b>

#### 4.12- Sözleşmeli Personel

657 ye 4/b Kapsamında Sözleşmeli Personel Sayısı	
4/b'li Personel Sayısı	68

## 5- Sunulan Hizmetler

### 5.1- Eğitim Hizmetleri

Üniversitemizde 2008 yılında 494'ü öğretim üyesi olmak üzere toplam 1.289 öğretim elemanı ile 22.876 öğrenciye 12 Meslek Yüksekokulunda ön lisans, 11 Fakülte ve 8 Yüksekokulda lisans ve 3 Enstitü de ise yüksek lisans ve doktora düzeyinde eğitim-öğretim verilmiştir.

#### 5.1.1- Öğrenci Sayıları

Öğrenci Sayıları									
Birimin Adı	I. Öğretim			II. Öğretim			Toplam		Genel Toplam
	K	E	Top.	K	E	Top.	Kız	Erkek	
Fakülteler	3.272	4.718	7.990	468	271	739	3.740	4.989	8.729
Yüksekokullar	1.048	812	1.860	76	133	209	1.124	945	2.069
Enstitüler	440	374	814	0	0	0	440	374	814
Meslek Yüksekokulları	2.894	5.524	8.418	800	2.046	2.846	3.694	7.570	11.264
<b>Toplam</b>	<b>7.654</b>	<b>11.428</b>	<b>19.082</b>	<b>1.344</b>	<b>2.450</b>	<b>3.794</b>	<b>8.998</b>	<b>13.878</b>	<b>22.876</b>

#### 5.1.2- Yabancı Dil Hazırlık Sınıfı Öğrenci Sayıları

Yabancı Dil Eğitimi Gören Hazırlık Sınıfı Öğrenci Sayıları ve Toplam Öğrenci Sayısına Oranı								
Birimin Adı	I. Öğretim			II. Öğretim			I. ve II. Öğretim Toplamı(a)	Yüzde <sup>1</sup>
	K	E	Top.	K	E	Top.	Sayı	
Fakülteler	491	507	998	28	15	43	1041	4,21%
Yüksekokullar	76	96	172	37	44	81	253	1,02%

#### 5.1.3- Öğrenci Kontenjanları

Öğrenci Kontenjanları ve Doluluk Oranı				
Birimin Adı	ÖSS Kontenjanı	ÖSS Sonucu Yerleşen	Boş	Doluluk
Fakülteler	2.304	2.275	29	98,74%
Yüksekokullar	501	475	26	94,81%
Meslek Yüksekokulları	6.060	4.725	1.335	77,97%
<b>Toplam</b>	<b>8.865</b>	<b>7.475</b>	<b>1.390</b>	<b>84,32%</b>

#### 5.1.4- Yüksek Lisans ve Doktora Programları

Enstitülerdeki Öğrencilerin Yüksek Lisans (Tezli/ Tezsiz) ve Doktora Programlarına Dağılımı					
Birimin Adı	Programı	Yüksek Lisans Yapan Sayısı		Doktora Yapan Sayısı	Toplam
		Tezli	Tezsiz		
Fen Bilimleri Enstitüsü	13	222	0	85	307
Sağlık Bilimleri Enstitüsü	21	98	0	43	141
Sosyal Bilimler Enstitüsü	29	235	115	40	390
<b>Toplam</b>	<b>63</b>	<b>525</b>	<b>158</b>	<b>131</b>	<b>838</b>

<sup>1</sup> Yabancı dil eğitimi gören öğrenci sayısının toplam öğrenci sayısına oranı (Yabancı dil eğitimi gören öğrenci sayısı/Toplam öğrenci sayısı\*100)

### 5.1.5- Tıpta Uzmanlık

Birim Adı	Tıpta Uzmanlık Eğitimi Veren Bölüm Sayısı	Tıpta Uzmanlık Eğitimi Alan Öğrenci Sayısı
Tıp Fakültesi	33	195

### 5.1.6- Yabancı Uyruklu Öğrenciler

Yabancı Uyruklu Öğrencilerin Sayısı ve Bölümleri			
	Bölümü		
	Kadın	Erkek	Toplam
Fakülteler	23	76	99
Yüksekokullar	3	6	9
Enstitüler	1	0	1
Meslek Yüksekokulları	0	0	0
Toplam	27	82	109

### 5.2- Sağlık Hizmetleri

#### Sağlık Araştırma ve Uygulama Merkezi (Hastane):

İhsaniye Mahallesi Metropol civarında yer alan Mersin Üniversitesi Araştırma ve Uygulama Merkezi (Hastanesi) 9'ü özel oda, 55'i yoğun bakım yatağı olmak üzere toplam 365 hasta yatağı, 16 acil servis yatağı ve 46 gününbirlik tedavi yatağı, 33 poliklinik ve 28 tıbbi müdahale ve tetkik birimi ile eğitim ve sağlık hizmeti vermekte, fiziki mekan olarak 11 bloktan oluşmaktadır.

Hastanemiz bir araştırma ve uygulama hastanesi olup hastanemizde hasta hizmetlerinin yanı sıra Tıp Fakültesi Dönem-III, IV, V ve VI öğrencileri ile tıpta uzmanlık öğrencilerine eğitim hizmeti verilmektedir. Hastanemiz, Mersin ili içerisindeki tek üçüncü basamak sağlık kuruluşu olması nedeniyle diğer merkezlerde karşılaşılan çözümü güç olguların da sevk edildiği kurum olma özelliğini taşımaktadır.

15.03.1999 tarihinde kurulan Hastanemiz, 30.10.2003 tarihinde aldığı TSE-EN ISO 9001-2000 belgesi ile verdiği sağlık hizmetinin kalitesini onaylatmış, o günden bu yana hizmet kalitesinden ödün vermeyerek kalite belgesinin sürekliliğini sağlayarak kalite politikamızın öngördüğü şekilde, hastaya hizmette bilimsel verilerin ışığı ve etik kuralların benimsendiği hekimlik anlayışı ile sürekli iyileştirmelerle gelişmeyi ana hedef olarak almıştır.

Teknolojinin ve bilimin en son gelişmeleri ışığında ve modern hastane gerekleri göz önünde tutularak yapılandırılan Hastanemizde, sıcak-soğuk merkezi iklimlendirme sistemi, hasta odalarında merkezi oksijen ve vakum sistemi ile bunlara ek olarak gerekli yerlerde basınçlı hava sistemleri bulunmaktadır. Hastanemizin iç donanımının yanı sıra tıbbi donanımı da en son teknolojik gelişmeler göz önünde bulundurularak hazırlanmıştır. Bilgisayar otomasyon sistemi ile tüm polikliniklerde hizmet veren hastanemizde, her türlü ileri tetkik ve tedavi başarıyla yürütülmektedir.

33 adet poliklinik ile hizmeti veren ve 427 yatak kapasitesine sahip olan Hastanemizde, açık kalp ameliyatları ve böbrek nakli ameliyatları dâhil her türlü cerrahi operasyon başarıyla gerçekleştirilmektedir.

Hastanemizde; böbrek, karaciğer ve kornea nakli ile açık kalp ameliyatları yapılabilmesi yanı sıra Radyasyon Onkolojisi dışında diğer tüm alanlarda kaliteli sağlık ve eğitim hizmeti

verilmektedir. Nükleer Tıp Ünitesi 2007 yılında hizmete 20 girmiş olup Radyasyon Onkolojisi için özel bir fiziki mekân gerektiğinden yeni hastane binamızın hizmete açılması beklenmektedir.

Hizmet türleri ve sayılarının dağılımı:

Sağlık Hizmetleri			
Birim	Yatak Sayısı	Hasta Sayısı	Tetkik Sayısı
Acil Servis Hizmetleri	16	76.958	-
Yoğun Bakım	55	-	-
Klinik	365	22.607	-
Ameliyat Sayısı	-	12.648	-
Poliklinik Hastası Sayısı	-	533.766	-
Laboratuvar Hizmetleri	-	-	2.568.580
Radyoloji Ünitesi Hizmetleri	-	-	166.294
Nükleer Tıp Bölümünde Verilen Hiz.	-	-	5.561
<b>Toplam</b>	<b>436</b>	<b>645.979</b>	<b>2.740.435</b>

Üniversitemizde Hizmet Verilen Hasta Sayıları	
	Hizmet Birimi
	Sağlık Araştırma ve Uygulama Merkezi (Hastanesi)
Yatan Hasta	22.607
Ayaktan Hasta	533.766

### Mediko Sosyal Merkezi:

Sağlık Kültür ve Spor Daire Başkanlığına bağlı olarak faaliyet gösteren Mediko Sosyal Merkezinde, 1 uzman hekim tarafından "Aile Hekimliği" hizmetinin yanı sıra, 1 uzman hekim, 3 pratisyen hekim, 3 diş hekimi, 2 hemşire, 1 laboratuvar teknisyeni ile Üniversitemiz öğrenci, personel, eş ve çocuklarına sağlık hizmeti verilmektedir. İçerisinde tam kapasiteli 3 diş tedavi ünitesinin de bulunduğu Merkezde, her türlü teşhis ve tıbbi tahlil yapabilecek nitelikte 1 adet laboratuvar bulunmaktadır. Ayrıca, Üniversitemiz Yenişehir Kampusunda bir mediko sosyal ünitesi mevcut olup, öğrenci ve personelimize sağlık hizmeti sunmaktadır.

Mediko-Sosyal Merkezinde sunulan sağlık hizmeti kapsamında aşağıda belirtilen görevler gerçekleştirilmektedir:

- Üniversitenin bütün öğrencileri ile çalışanları, emeklileri ve çalışanların bakmakla yükümlü olduğu bireyleri için sağlık dosyası düzenlemek,
- Üniversitedeki bütün öğrencileri imkânlar ölçüsünde her yıl bir defa zorunlu olarak sağlık kontrolünden geçirmek ve tespit edilen bulguları sağlık dosyasına işlemek,
- Öğrencilere, gerektiği zamanlarda koruyucu aşılar uygulamak,
- Öğrencilerle, üniversitede görevli diğer personel için, sağlıklarını korumak, bu konuda bilgilerini arttırmak ve eğitmek amacıyla konferanslar düzenlemek, ilgili filmleri göstermek ve gerekirse broşür dağıtmak,
- Öğrencilerle diğer personelin muayeneleri ile ayakta tedavilerini yapmak,
- Yatırılarak inceleme tedavisi gereken hastaların, ilgili sağlık kuruluşuna gönderme işlemleri ile her türlü laboratuvar tahlilleri ve radyolojik incelemelerini yapmak veya yaptırmak,
- Öğrencilerin, bütçe imkânları ölçüsünde görevli hekimlerce saptanacak ilaç, gözlük, ortopedik cihaz vb. ihtiyaçlarını sağlamak.



### Mediko-Sosyal Ünitesi 2008 Yılı Çalışmaları:

AYLAR		Muayene	Tıp Sevk	Kurum Dışı Sevk	Dış Muayene	Dış Sevk	Laboratuvar	Acil Müdahale	Harici Muayene	Ambulans	TOPLAM
OCAK 2008	Memur	538	369	-	55	24	716	194	8	6	1910
	Öğrenci	62	78	-	21	2	85	-	-	-	248
ŞUBAT 2008	Memur	315	326	-	93	21	487	173	20	3	1438
	Öğrenci	81	111	-	47	8	225	-	-	-	472
MART 2008	Memur	352	332	3	104	28	362	275	10	16	1482
	Öğrenci	114	146	-	100	18	313	-	-	-	691
NİSAN 2008	Memur	284	-	357	79	32	601	240	5	15	1613
	Öğrenci	86	-	112	73	12	270	-	-	-	553
MAYIS 2008	Memur	344	-	362	79	32	581	200	9	10	1617
	Öğrenci	108	-	132	95	11	176	-	-	-	522
HAZİRAN 2008	Memur	308	-	388	84	29	397	64	6	6	1282
	Öğrenci	53	-	102	56	14	45	-	-	-	270
TEMMUZ 2008	Memur	352	-	430	108	25	567	85	4	-	1571
	Öğrenci	18	-	57	41	4	10	-	-	-	130
AĞUSTOS 2008	Memur	272	-	316	71	14	328	83	3	6	1093
	Öğrenci	15	-	35	6	10	1	-	-	-	67
EYLÜL 2008	Memur	440	-	329	166	50	519	108	5	8	1625
	Öğrenci	30	-	44	12	15	117	-	-	-	218
EKİM 2008	Memur	386	-	357	83	45	493	214	7	14	1599
	Öğrenci	100	-	67	24	8	183	-	-	-	382
KASIM 2008	Memur	378	-	329	69	53	561	286	-	11	1687
	Öğrenci	96	-	105	67	8	454	-	-	-	730
ARALIK 2008	Memur	425	-	263	75	59	511	223	-	5	1561
	Öğrenci	122	-	98	55	19	230	-	-	-	524
<b>TOPLAM</b>	Memur	4394	1027	3134	1066	412	6123	2145	77	100	18478
	Öğrenci	885	335	752	597	129	2109	-	-	-	4807

### 5.3- Sosyal ve Kültürel Hizmetler

#### Sürekli Eğitim

Eğitim Fakültesince İl Milli Eğitim Müdürlüğü bünyesindeki resmi ve özel, ilk ve ortaöğretim okullarına, özel dersanelere, resmi kurumlara, yerel yönetimlere, sanayi kuruluşlarına, gönüllü kuruluşlara çeşitli konularda hizmet içi eğitim seminerleri, konferanslar, paneller vb. verilmektedir.

#### Halka Açık Dersler Programı

"Halka Açık Dersler" programı, okur-yazar olan her yaş ve eğitim düzeyindeki vatandaşlarımızın katılımına açıktır. Programa katılım ücretsiz olmakta ve katılanlara sunulan derslerden istedikleri sayıda alabilmeleri imkanı sağlanmaktadır.

#### Toplumsal Kültüre Katkı

Ülkenin önde gelen bilim adamları, siyasetçileri, sanatçıları ve gazetecilerinin sık sık kente gelmeleri ve konferans vermeleri sağlanmış ve bu konferansları tüm halkın izleyebilmesine

imkan tanınmıştır. Böylece kamuoyunda önemli kanaat önderleri olan bu kişilerin uzmanlık ve bilgi birikimlerinin, bölge halkına ve öğrencilere aktarılması sağlanmış ve toplum bilincinin oluşmasına katkı yapılmıştır.

Ayrıca Kadın Sorunlarını Araştırma Merkezi, Akdeniz Kent Araştırmaları Merkezi gibi merkezlerimizin daha aktif sosyal çalışmalar yürütebilmesi için gereken imkanlar yaratılmıştır. Halk eğitime verilen önem doğrultusunda Sürekli Eğitim Merkezi adıyla ayrı bir merkez kurulmuştur. Ayrıca Eğitim Fakültesi bünyesinde bulunan anaokulu gibi çalışmalar yoluyla da topluma hizmet için tüm imkanlar seferber edilmektedir.

### **Sanata Katkı**

Üretmek ve üretilenleri topluma yaymak amacıyla hareket eden Mersin Üniversitesi, gerek eğitim-öğretim çalışmaları kapsamında gerekse sosyal ve kültürel çalışmalar kapsamında sanata ve sanatçıya son derece yakın durmaktadır. Sanatın geniş kitlelere iletilmesi amacıyla her türlü desteği vermeyi amaçlayan Mersin Üniversitesi, bu doğrultuda Mersin Oda Orkestrası'nı kurumsallaştırarak kendisine bağlı bir birim haline getirmiştir. 2001 yılından itibaren çalışmalarını Mersin Üniversitesi Oda Orkestrası olarak yürüten orkestra, verdiği konserlerle evrensel müziği Mersinlilere taşımaya devam etmektedir.

### **Radyo Mersin Üniversitesi**

İnternet üzerinden dinlenebilen Radyo Mersin Üniversitesi, Yayınonline'a bağlı olarak yayın yapmaktadır. Temmuz 2002 tarihinde yayın hayatına başlayan Radyo Mersin Üniversitesi'nde, yerli ve yabancı müzikler kesintisiz olarak dinlenebilmektedir.

### **Yerel Yönetimlerle İşbirliği**

Bölgedeki yerel yönetimler ile etkin bir işbirliği ve dayanışma ortamı sağlanmış, uygulanan projelere teknik danışmanlık ve planlama desteği verilmiştir. Bu yolla kamu hizmetinde önemli bir unsur olan yerel yönetim kuruluşlarının bölgenin fiziki ve sosyal gelişmesine yaptıkları katkıların artırılması sağlanmıştır.

### **Çevre Bilincine Katkı**

Orman Bakanlığı Doğu Akdeniz Bölge Müdürlüğü ile bir işbirliği protokolü imzalanmış ve bu protokol çerçevesinde üniversite yerleşke alanlarında hatıra ormanları kurulmasına imkan sağlanmıştır. Bu yolla hem genç bir üniversite olan Mersin Üniversitesi'nin yerleşke alanlarının daha çabuk ve sağlıklı yeşillendirilmesi sağlanmış, hem de genç nesillerimize ağaç sevgisi ve çevre bilinci kazandırılması amaçlanmıştır.

## **5.4- Öğrencilere Sunulan Hizmetler**

### **5.4.1. Sosyal Hizmetler**

Öğrencilerin barınma, beslenme, burs ve kredi gibi temel ihtiyaçlarının karşılanması için gerekli hizmetler sağlanmakta, öğrenci kantin ve kafeteryalarının en iyi şekilde hizmet vermesi için çaba gösterilmektedir.

Okuma, toplantı, sinema, tiyatro salonları, spor salon ve sahaları açılarak, öğrencilerin ilgi alanlarına göre ders dışı zamanlarını değerlendirmeleri ve yeni ilgi alanları kazanmaları özendirilmektedir.

Öğrencilerin ve çalışanlara sunulan ulaşım hizmetlerinin iyi şekilde yürütülmesi sağlanmaya çalışılmaktadır

Üniversitede çalışanların okul öncesi ve okul çağındaki çocuklarının çalışma saatleri içinde bakımları ve eğitimlerine yardımcı olmak üzere, kreş, yuva vb. birimler kurmak gibi sosyal hizmetleri yürütmekle görevli Sağlık Kültür ve Spor Daire Başkanlığımız, gerek kendi imkanları, gerekse bu hizmetleri sunan kuruluşlarla işbirliği yapmak, yeni alanlar oluşturmak, mevcut fiziki alanları geliştirmek, donanımlarını yeni teknolojik imkanlarla iyileştirmek suretiyle, çağdaş ve modern donanımlı tesislerle kaliteli hizmet sunmak ve bunlardan öğrencilerin en iyi şekilde yararlanmaları için gerekli önlemleri almak için çaba göstermektedir.

#### **5.4.1.1. Beslenme Hizmetleri:**

Beslenme hizmeti, il merkezindeki okullarımızda öğrenim gören öğrencilerimize, Çiftlikköy Kampusunda 13.000 yemek üretim kapasiteli mutfaka sahip Merkezi Yemekhanede verilmektedir. Yemek üretim ve dağıtım hizmetleri, OHSAS, HACCP, İSO 9001- 2000, TSE kalite belgeli mutfakta, modern teknolojiye sahip ekipmanlar ile gıda mühendisi denetimindeki deneyimli aşçılar ve personellerle yürütülmektedir.

Merkezi yemekhanede üretilen yemeklerin diğer yerleşkelere dağıtımı sağlanmakta, ilçelerde bulunan eğitim birimlerimizde ise, yerinde yemek üretimi yapılarak servis edilmektedir.

Üniversitemiz merkez ve taşra teşkilatında her gün aynı menü çıkarılmaktadır. Yemekler, çift ana yemek olarak servis edilmekte böylece seçim imkanı sunulmaktadır.

Yemek hizmeti maliyeti ile bu hizmetlerden yararlananlardan alınan katkı payı arasındaki fark, bütçe kaynaklarından karşılanmaktadır. Öğrencilerimize kaliteli, sağlıklı ve ucuz yemek hizmeti sunmayı amaçlayan Üniversitemiz, bu bağlamda öğrencilerden alınan katkı payına son iki yılda ücret artışı uygulamamıştır.

Ancak, özellikle 2008 yılının ikinci yarısında gıda maddelerine uygulanan yaklaşık %100 oranındaki fiyat artışı, yemek maliyetinin artmasına yol açmış, bunun doğal sonucu olarak yemek hizmetinden yararlanan öğrencilerden alınan katkı payının artırılması kaçınılmaz olmuştur.

2008-2009 Eğitim-öğretim yılında bir adet öğle yemeği 4,30.-(Dört)TL, (Otuz) Kr + KDV birim fiyat ile satın alınmakta, öğrencilerden alınan yemek katkı payı ise günlük 1,50.-(Bir)TL, (Elli)Kr. olarak belirlenmiştir.

2008 Yılında 813.599 adet öğrenci öğle yemeği satın alınmıştır.

Ayrıca, 2008-2009 eğitim-öğretim yılında Üniversitemizde öğrenim gören ihtiyaç sahibi öğrencilere, hafta içi her gün 07.30 – 08.30 saatleri arasında, farklı çeşitlerde çorba servisi olarak "**Kahvaltı Bursu**" verilmiştir.

"Kahvaltı Bursu" kapsamındaki çorba servisi, Çiftlikköy Kampusu, Yenişehir Kampusu, Tarsus, Erdemli, Silifke, Anamur, Mut ve Gülnar Meslek Yüksekokulu Yemekhanelerinde yapılmıştır.

#### **5.4.1.2. Barınma Hizmeti:**

Üniversitemiz Sağlık Kültür ve Spor Daire Başkanlığına bağlı olarak faaliyet gösteren Tece Öğrenci Yurdu 12.08.2003 tarihinde kurulmuş olup, öğrencilerimizin bir kısmının barınma ihtiyacını karşılamaktadır. Kız ve erkek öğrenci yurdunda ikişer kişilik odalar, her odada telefon, tv, klima, sıcak su bulunmakta sabah kahvaltısı ve akşam yemeği servisinin yanı sıra Üniversitemiz kampuslarına ücretsiz ulaşım hizmeti verilmektedir.

Yurt, yaz aylarında sosyal tesis olarak kullanılmaktadır. Yurt olarak kullanılanların dışındaki odalar Üniversitemize davet edilen konukların barınmalarında kullanılmaktadır.

Gülнар Meslek Yüksekokulu öğrenci yurdu, her biri 10 yataklı 14 oda olmak üzere 140 yatak kapasitesine sahiptir. 2008 Yılında Gülнар Meslek Yüksekokulu öğrenci yurdunda 73 kız, 25 erkek olmak üzere toplam 98 öğrenci barınmıştır.

Tece öğrenci yurdunda ise 2008 yılında 50 öğrenciye barınma hizmeti verilmiş olup, 2008-2009 eğitim-öğretim yılında öğrenci alınmamıştır.

#### **5.4.1.3. Diğer Sosyal Hizmetler:**

Daire Başkanlığımızın 45 kişilik 1 adet otobüs, 30 kişilik 1 adet minibüs, 1 adet binek otomobil ve 1 adet kamyonet, öğrencilerimizin her türlü sosyal ve kültürel faaliyetleri kapsamında gerçekleştirdikleri eğitim, inceleme ve araştırma gezileri için tahsis edilmektedir.

Bu araçlarla, hem öğrenci topluluklarına hem de fakülte ve yüksekokullara hizmet verilmekte, ayrıca Tece öğrenci yurdunda kalan öğrencilerin kampuslara ulaşımını sağlamak amacıyla servis aracı olarak da kullanılmaktadır.

#### **5.4.2. Kültür Hizmetleri**

Üniversitemiz, kültür hizmetlerini 21.01.2003 tarihi "Mersin Üniversitesi Öğrencileri, Bilimsel, Kültürel, Sosyal ve Sportif Etkinlikleri Yönergesi" kapsamında kurulan öğrenci toplulukları ile yürütmektedir. Bu toplulukların düzenlediği etkinlikler desteklenmekte, etkinliğin gerçekleştirilmesinde ihtiyaç duyulan her türlü araç-gereç ve donanım malzemeleri, mekan ve taşıt ihtiyacı, imkanlar dahilinde karşılanmaktadır.

Ayrıca, etkinlikler kapsamında Üniversitemize davet edilen konukların konaklama, ulaşım ve diğer giderleri ile öğrencilerimizin diğer kurum, kuruluş ve Üniversitelerin düzenledikleri etkinliklere katılımlarının sağlanması, yol ve gündelik giderlerinin karşılanmaktadır.

Öğrencilerin ilgi alanlarına göre ders dışı zamanlarını değerlendirmek, yeni ilgi alanlarına yöneltmek, dinlenme ve eğlenme alışkanlığı kazanmalarını sağlamak, sosyal, kültürel ve sportif etkinliklere katılımlarını sağlamak amacıyla, aşağıda belirtilen kültür hizmetleri gerçekleştirilmektedir:

- ✚ Resim ve fotoğraf sergileri açılmakta, tiyatro, konser, konferans vb. sanat ve kültür alanlarında faaliyetler düzenlenmekte ve bu maksatla bu çeşit faaliyetlerde bulunan kuruluşlarla işbirliği yapılarak, öğrencilerin daha geniş ölçüde sanat ve kültür faaliyetlerinden yararlanmaları sağlanmaktadır.
- ✚ İlgi ve yeteneklerine göre sanat ve kültür çalışmaları yapmaları için resim, fotoğraf, el sanatları, halk dansları, klasik dans, müzik vb. faaliyet alanlarında kurslar, çalışma grupları, korolar oluşturulmakta, bu grup ve koroların, üniversite içinde ve dışında konser, gösteri, sergi ve karşılaşma gibi faaliyetlerde bulunmaları veya karşılaşmalarına katılımları sağlanmaktadır.

Öğrencilerimizin ders dışı zamanlarını ilgi ve yeteneklerine göre değerlendirebilecekleri etkinlikler düzenleyerek, birlikte eğlenme, dinlenme alışkanlığı kazanmalarına, Atatürk İlkeleri doğrultusunda toplumsal ve kültürel gelişmelerine yardımcı olmak, araştırmacı ve yaratıcı kişiler olarak yetişmelerine katkı sağlamak, tüm topluluklarımızın genel ilkeleridir.

Bu ilkeler ışığında kurulan ve faaliyet gösteren öğrenci topluluklarımız şunlardır:

1. Atatürkçü Düşünce Topluluğu
2. Arkeoloji Topluluğu
3. Avrupa Öğrencileri Genel Forumu AEGEE Mersin Topluluğu
4. Anamur MYO Atatürkçü Düşünce Topluluğu
5. Aydıncık MYO Atatürkçü Düşünce Topluluğu
6. Anamur MYO Sinema Topluluğu
7. Bilim ve Teknoloji Topluluğu
8. Cimnastik Topluluğu
9. Çevre Topluluğu
10. Doğa ve Kültür Varlıklarını Koruma Topluluğu
11. Doğa Sporları Topluluğu
12. Dilbilim Topluluğu
13. Eczacılık Fakültesi Öğrencileri Topluluğu
14. Elektrik Elektronik ve Bilgisayar Mühendisliği (IEEE) Topluluğu
15. Erdemli Yüksekokullar Sosyal ve Kültürel Etkinlikler Topluluğu
16. Felsefe Topluluğu
17. Genç Tema Topluluğu
18. Gıda Topluluğu
19. Gülnar MYO Sosyal ve Kültürel Etkinlikler Topluluğu
20. Hava Sporları Topluluğu
21. İktisadi ve İdari Bilimler Topluluğu
22. İlköğretim Okullarına Yardım (İlkyar) Topluluğu
23. Kan Bağışı Gönüllüleri Topluluğu
24. Kültür ve Edebiyat Topluluğu
25. MEÜ. Tıp Fakültesi Bilimsel Araştırma Topluluğu
26. Madde Bağımlılığı İle Mücadele Öğrenci Topluluğu
27. Mersin Üniversitesi Kültürel ve Sanatsal Etkinlikler Topluluğu
28. Mersin Üniversitesi Çok Sesli Müzik Topluluğu
29. Plastik Sanatlar Topluluğu
30. Psikoloji Topluluğu
31. Radyo Topluluğu
32. Satranç Topluluğu
33. Sağlıkla Yaşam Topluluğu
34. Sinema Topluluğu
35. Silifke MYO Kültürel ve Sportif Etkinlikler Topluluğu
36. Su Sporları Topluluğu
37. Tarih Topluluğu
38. Türk Halk Müziği Topluluğu
39. Tiyatro Topluluğu
40. TurkMSIC Türk Tıp Öğrencileri Uluslararası Komitesi Mersin Yerel Kurulu Topluluğu
41. Türk Sanat Müziği Topluluğu
42. Turizm Topluluğu
43. Tarsus MYO Atatürkçü Düşünce Topluluğu
44. Tarsus MYO Kültürel ve Sanat Etkinlikleri Topluluğu
45. Tarsus Teknik Eğitim Fakültesi Sanat Etkinlikleri Topluluğu
46. Türkçe Eğitimi Topluluğu
47. MEÜ. Tasarım Topluluğu

### 5.4.3. Psikolojik Danışma ve Rehberlik Hizmetleri

Çiftlikköy Kampusunda bulunan Psikolojik Danışma ve Rehberlik Merkezinde bir Öğretim Üyesi Başkanlığında 1 Araştırma Görevlisi, 2 Yüksek Lisans Öğrencisinden oluşan bir ekip tarafından danışmanlık hizmeti verilmektedir.

Öğrencilerin karşılaştıkları duygusal, sosyal, eğitime ve iş seçimine ilişkin sorunların çözümünde onlara danışmanlık ve rehberlik yapar ve amacını gerçekleştirmek için aşağıdaki hizmetleri yürütür:

- ✚ Yeni başlayan öğrencilere, üniversite, kurallar ve yakın çevre hakkında tanıtıcı ve aydınlatıcı bilgiler vermek, öğrencinin çevreye ve üniversiteye alışmasını sağlamak.
- ✚ Öğrencilerin sorunlarını saptamak ve çözümü için ilgili kurumlarla işbirliği yapmak.
- ✚ Buldukları bölümü değiştirmek isteyen öğrencilerin kendi ilgi ve yeteneklerini tanımasına ve uygun seçimler yapmasına yardımcı olmak.
- ✚ Öğrencilere ileride sahip olacakları mesleğe ilişkin bilgiler vermek ve onları çevredeki iş İmkânlarından haberdar etmek. Özel kamu kuruluşları ile işbirliği yaparak, mezunlara iş bulmaya yardımcı olmak ve işe yerleştirilen mezunları imkânları ölçüsünde izlemek.
- ✚ Duygusal sorunları olan öğrencilere, istek ve ihtiyaçlarına göre bireysel veya grupla psikolojik danışma yapmak. Bireyin önemli kararlar almasına, kendisini daha iyi tanımasına, çevresindeki insanlarla daha etkili ilişkiler kurmasına yardımcı olmak.
- ✚ Öğrencilerle ilgili olarak havale edilen vakalarda yetkililerce ön görüşme yapılmasını ve gerektiğinde onlara psikolojik testler uygulanmasını sağlamak. Yapılan değerlendirme sonucuna göre öğrenciyi ilgili hizmet birimine göndermek.

Mersin Üniversitesi Psikolojik Danışma ve Rehberlik Merkezi, Üniversitemizin stratejik planı, öncelikleri ve öğrencilerimizin ihtiyaçları doğrultusunda çalışmalarını planlayarak aşağıda sırasıyla verilen hizmet alanlarında etkinliklerini sürdürmekte ve geliştirmeye çalışmaktadır.

- a. Bireysel Psikolojik Danışmanlık
- b. Grupla Psikolojik Danışma
- c. Yönlendirme (Sevk)
- d. Önleyici/Gelişimsel Programlar (Söyleşi, çalışma grubu, oryantasyon, broşürler)
- e. Krize Müdahale ve Acil Durum Hizmetleri
- f. Müşavirlik
- g. Program Değerlendirme
- h. Eğitim
- i. Araştırma

Psikolojik Danışma ve Rehberlik Merkezi 2008 Yılı Etkinlik Dökümleri Tablosu

	Bireysel Psikolojik Danışma	Grupla Psikolojik Danışma	Söyleşi	Tanıtım Toplantısı	Söyleşi ÜYG101	Diğer	<b>TOPLAM</b>
Öğrenci Sayısı	267	50	349	114	1900	116	<b>2796</b>
Görüşme (Oturum)	748	50	6	2	19	3	<b>828</b>

Not: 6 oturumda, üniversitemize yeni katılan 2500 öğrencimize, ÜYG101 dersi kapsamında "Tanıtım Programı" sunulmuştur.

#### 5.4.4. Spor Hizmetleri

Üniversitemizde spor hizmetleri olarak öğrencilerin ve çalışanların beden sağlığını korumak geliştirmek, onlara disiplinle çalışma alışkanlığı kazandırmak, spora ilgi duymalarını sağlamak, enerjilerini bu olumlu yöne yöneltmek, ders dışı zamanlarını değerlendirmek için ilgi duydukları spor dalında çalışmalarını sağlamak amacıyla sunulan spor hizmetleri, 15.05.2001 tarihli Spor Birliği Yönergesi çerçevesinde yürütülmektedir.

2547 sayılı kanununun 47.maddesi ve Yükseköğretim Kurumları Mediko Sosyal Sağlık, Sosyal ve Spor İşleri Dairesi Uygulama Yönetmeliği'nin 17.maddesinin (a) bendi gereği, sosyal ve ekonomik kalkınmanın temel unsuru olan insan gücünün beden ve ruh sağlığı yönünden geliştirilmesi, yükseköğrenim gençliğinin spor ihtiyaçlarının karşılanması, sportif faaliyetlerin düzenlenmesi ve ders dışı zamanlarını değerlendirmek için ilgi duydukları spor dalında çalışmalarını sağlamak üzere Spor Birliği kurulmuştur.

Spor Birliği Başkanı bu amaçlarla;

- ✚ Mersin Üniversitesi Spor Faaliyet ve hizmetlerini düzenlemek,
- ✚ Aynı bölgede bulunan diğer üniversitelerin spor faaliyetlerinden sorumlu birimleriyle işbirliği yaparak, dostluk ve bilgi alışverişi amaçlı bilimsel toplantılar, sportif karşılaşmalar düzenlemek,
- ✚ Üniversitenin tüm spor, tesis ve malzemelerinin tek elden kullanılmasını, elemanların planlı bir şekilde çalışmalarını ve bir merkezden yönetilmelerini sağlamak,
- ✚ İlimizde diğer kurumlarla işbirliği yaparak Mersin Halkı yararına sağlık ve rekreasyon amaçlı sportif faaliyetlerin düzenlenmesini sağlamak,
- ✚ Üniversitemizin ihtiyacı olabilecek spor ve tesisler hakkında yürütme kuruluna sunulmak üzere çalışmalar yapmak, proje önerileri hazırlamak,
- ✚ Her öğretim yılı başında faaliyet gösterilecek spor branşlarını Üniversitenin imkânlarına göre tespit etmek ve yürütme kuruluna bildirmek,
- ✚ Mersin Üniversitesine ait tüm spor tesislerini en iyi şekilde işletmek, korunması ve emniyetini sağlamak,
- ✚ Gerekli görülen spor dallarında faaliyet gösterecek tertip komitelerini kurmak ve bunları denetlemek,
- ✚ Tertip komitelerinin kararına yapılacak itirazları inceleyerek karar vermek üzere yürütme Kuruluna sunmak,
- ✚ Sporcu öğrenciye teşvik edici ödüller sunmak ve organizasyon tertiplemek,
- ✚ Kurum içi ve özel karşılaşmalarda uygulanacak yönerge tekliflerini hazırlayarak yürütme kuruluna sunmak,
- ✚ Grup çalışmaları ve karşılaşmalar düzenlemek.

#### SPORCU BİLGİLERİ

(Üniversiteler Arası Spor Federasyonu tarafından düzenlenen müsabakalar)

Sporcular	Spor Dalı	Müsabakalara Katılan Kişi/Takım	Kazanılan Derece
Öğrenci	Boks	Hakan YILMAZ	Türkiye Birincisi
Öğrenci	Voleybol	Voleybol Kız	-
Öğrenci	Voleybol	Voleybol Erkek	-
Öğrenci	Badminton	Badminton	-
Öğrenci	Basketbol	Basketbol Kız	-
Öğrenci	Hentbol	Hentbol	-
Öğrenci	Futbol	Futbol Erkek	-
Öğrenci	Taekwando	Taekwando Kız	-
Öğrenci	Taekwando	Taekwando Erkek	-
Öğrenci	Atletizm	Atletizm Kız	-



Öğrenci	Atletizm	Atletizm Erkek	-
Öğrenci	Masa Tenisi		
Öğrenci	Cimnastik	Cimnastik Kız	-
Öğrenci	Cimnastik	Cimnastik Erkek	-
Öğrenci	Hentbol	Hentbol	Türkiye Üçüncüsü (Üniversitelerarası B Kategorisi Hentbol)
Öğrenci	Basketbol	Basketbol Kız	Grup Birincisi (Üniversitelerarası B Kategorisi)
Öğrenci	Voleybol	Voleybol Erkek	-

## 5.5- Kütüphane Hizmetleri

Üniversitemiz Kütüphanesi, kurulumu ve gelişimi uzun bir süreç isteyen çağdaş kütüphanecilik hizmetleri açısından önemli adımlar atmıştır. Kütüphanecilik çalışmalarında her noktada otomasyon uygulamalarına geçilerek, ödünç verme, kaynak tarama ve koleksiyon bilgileri, bilgisayar ortamına yüklenmiştir.

Kütüphane Otomasyon Sistemi'nin seçilmesindeki etkenlerden biri olan sistemin, kütüphane koleksiyonunun internet ortamında sunulabilmesi, kütüphanemiz koleksiyonuna internet ortamından erişimini sağlamaktır.

Öğrenci, akademik ve idari personelin istek ve gereksinimleri doğrultusunda, yurt içi ile yurt dışından satın, bağış, devir vb. yoluyla sağlanan yayınlar, Anglo American Kataloqlama Kuralları II (AACL-II)'ye göre kataloglanarak, Kongre sistemine (LC Library of Classification) göre de sınıflandırılmakta ve açık raf anlayışına uygun olarak salonlarımızda okuyucunun kullanımına sunulmaktadır.

Ayrıca, Kütüphanemiz 2002 yılından itibaren elektronik veritabanlarına abone olmaya başlamış, bu tarihten itibaren çeşitli veritabanları deneme amaçlı üniversitemiz kullanımına açılmıştır. Bunların içerisinde 4 veritabanına 2002 yılında abone olunmuş, 2005 yılında 10, 2006 'da 17'ye ve 2007 yılında ise bu sayı 20'ye ve 2008 yılında ise bu sayı 32'ye yükselmiştir.

### Başlıklar Halinde Kütüphanemizde Verilen Hizmetler

- ✓ Akademik Personel ve Öğrenciler İçin Gerekli Yayınların Sağlanması

Üniversitemiz eğitim-öğretimi destekleyecek ve araştırmalarda yardımcı olacak yayınlar ile benzeri koleksiyonu oluşturmak için satın alma ve bağış yoluyla temin edilmesini sağlar.

- ✓ Sağlanan Yayınların Sistematik Bir Düzen İçerisinde Hizmete Sunulması

Bütün Kütüphanenin materyallerinin (kitap, süreli yayın, tez, broşür, görsel işitsel araç, elektronik bilgi sistemleri ve benzeri) seçiminden okuyucuya sunulacak duruma getirilişine (Kütüphaneye sağlanan materyallerin kataloglama ve sınıflamasını yaparak, verilerin bilgisayar ortamına aktarılması) kadar geçirdiği işlemleri yürütmek.

- ✓ Elektronik Veritabanları Hizmeti

Kütüphanemizde abone olunan on-line veri tabanları ile ilgili tüm işlemlerle birlikte kütüphanemizin elektronik ortamda verdiği tüm hizmetlerin aksaksız yürütmesini sağlar.

- ✓ Ödünç Verme Hizmeti

Mersin Üniversitesi öğrencileri, akademik ve idari personeline, Kütüphaneye üye olmak kaydıyla, belirli aralıklarla Kütüphanede bulunan kaynaklar ödünç verilmektedir.

- ✓ Süreli Yayın Hizmetleri

Üniversitemizde eğitim ve öğretim destekleyecek bilimsel araştırmalarda yardımcı olacak

sürelî yayınları belirleyecek çalışmalar yaparak, sağlanmasına yardımcı olmak, Ayrıca Kütüphane tarafından abone olunan sürelî yayınlara ilişkin tüm bilgilerin bilgisayar ortamına aktararak kullanıcılarla bağlantıyı gerçekleştirmek için gerekli duyuruları yapmak, sürelî yayınlara ilişkin, gerekli arşivleme çalışmaları yapmak.

✓ Danışma, Rehberlik Ve Referans Hizmeti

Okuyucuların kütüphane ve bilgi kaynaklarından en verimli şekilde yararlanabilmeleri için tanıtıcı çalışmalar yapmak, ayrıca araştırmacı ve kullanıcılara Kütüphaneden yararlanma, kaynak sağlama, bibliyografya ve abstraklardan yayın tarama işlemlerinde yardımcı olunmakta, Kütüphane kullanıcılarına birebir veya gruplar halinde rehberlik hizmeti vermektedir.

✓ Cilt, Bakım-Onarım ve Fotokopi Hizmeti

Kullanımdan dolayı yıpranmış yayınların ayıklamasını yaparak, gerekli cilt, bakım ve onarım işlemlerini gerçekleştirmek ve kütüphane kaynaklarından fotokopi yoluyla yararlanmak isteyen okuyuculara, gerekli fotokopi hizmetlerini vermek.

✓ Kütüphaneler Arası Ödünç Verme Hizmeti

Diğer Üniversitelerde bulunan yayınların ( kitap yada makale fotokopilerinin) istekler doğrultusunda araştırılarak, Kütüphaneler arası ödünç verme sistemiyle getirilmesi ya da gönderilmesi biçiminde olmaktadır.

✓ Üniversitemiz Yayınlarına ISBN ve ISSN Numaralarının Alınması

Üniversitemizde yayınlanan kitap ve dergiler için, Kütüphaneler Genel Müdürlüğünden ISBN ve ISSN numaraları sağlanmaktadır.

✓ Bilgi Erişim Salonları ve İnternet Tarama

Çiftlikköy Yerleşkesi Merkez Kütüphane binası içerisinde, Bilgi Erişim ve İletişim Merkezinde, Fen-Edebiyat Fakültesi binasında ve Yenişehir Kampüsü Şube Kütüphanemiz içerisinde oluşturulan, 306 adet bilgisayar kapasiteli internet salonları mevcut olup, kullanıcılarımıza istedikleri an yayın tarama, tez, disket veya CD'den çıktı alma hizmetleri verilmektedir.

✓ Görme Engelliler Hizmeti

Daire Başkanlığımız, görme engelli kullanıcılarının kütüphane ve bilgi teknolojilerinden yararlanmaları amacıyla, Merkez Kütüphanesi Görme Engelliler Bölümü'nü oluşturmuştur. Görme Engelliler Bölümü, Merkez Kütüphane içerisindeki Bilgi Erişim Salonu'nda, Bilgi Erişim ve İletişim Merkezi'nde ve Yenişehir Kampüsü Şube Kütüphanesi'nde olmak üzere üç ayrı yerde 25 Nisan 2008 tarihinden itibaren hizmet vermeye başlamıştır.

✓ Uzaktan Erişim Hizmeti

Üniversitemiz akademik personel ve öğrencileri kütüphanemiz katalogundan ve veritabanlarından uzaktan erişim sistemiyle yararlanabilmektedirler.

✓ Kültürel Hizmetler

Kütüphane çalışanlarına hizmet içi eğitimler verilerek niteliklerinin yükseltilmesine çalışılmakta, çeşitli kültürel toplantılara katılmaları sağlanarak, mesleki bilgilerinin yükseltilmesine özen gösterilmektedir.

Ayrıca, kütüphane kullanıcılarına yönelik çeşitli başlıklar altında, konferans, panel, seminer, vb. kültürel etkinlikler düzenlenmektedir.

## 6- Yönetim ve İç Kontrol Sistemi

Üniversitemiz "Özel Bütçeli İdare" olarak 5018 Sayılı Kamu Mali Yönetimi ve Kontrol Kanununun, 5436 sayılı Kanununun 12 inci maddesi ile değiştirilmiş (II) sayılı cetvelinin (A) bölümünde sayılan Yükseköğretim Kurulu, Üniversiteler ve Yüksek Teknoloji Enstitüleri içerisinde yer almaktadır.

5018 sayılı Kamu Mali Yönetimi ve Kontrol Kanununun 11.Maddesinde üst yöneticilerin, 31. ve 32. Maddesinde harcama yetkisi ve yetkilisini 33. Maddesinde giderin gerçekleştirilmesine ilişkin yöntemler açıkça belirlenmiştir. Üniversitemiz yönetim ve iç kontrol sistemini Kanuna uygun olarak oluşturabilmek için teşkilat yapısını düzenlemiş, 5018 sayılı Kanuna ve Kanunun ilgili maddelerine istinaden çıkartılan Yönetmelik, Tebliğ ve diğer mevzuatlara uygun olarak işlemlerini yürütmüştür.

5018 Sayılı Kanununun 11. Maddesinde "Üst yöneticilerin idarelerinin stratejik planlarının ve bütçelerinin kalkınma planına, yıllık programlara, kurumun stratejik plan ve performans hedefleri ile hizmet gereklerine uygun olarak hazırlanması ve uygulanmasından, sorumlulukları altındaki kaynakların etkili, ekonomik ve verimli şekilde elde edilmesi ve kullanımını sağlamaktan, kayıp ve kötüye kullanımının önlenmesinden mali yönetim ve kontrol sisteminin işleyişinin gözetilmesi, izlenmesi ve bu Kanunda belirtilen görev ve sorumlulukların yerine getirilmesinden Bakana; mahalli idarelerde ise meclislerine karşı sorumludurlar. "Üst yöneticiler, bu sorumluluğun gereklerini harcama yetkilileri, mali hizmetler birimi ve iç denetçiler aracılığıyla yerine getirirler." (5436 sayılı Kanununun 10 uncu maddesinin c/1 fıkrası ile değişen fıkra) denilerek Kanunda görevliler ve sorumlular açıkça belirlenmiştir.

Üniversitemizde gelir, gider, varlık ve yükümlülüklerinin etkili, ekonomik ve verimli bir şekilde yönetilmesi, kanunlara ve düzenlemelere uygun olarak faaliyet gösterilmesi, her türlü mali karar ve işlemlerde usulsüzlük ve yolsuzluğun önlenmesi, karar oluşturmak ve izlemek için düzenli, zamanında ve güvenilir rapor ve bilgi edinilmesi, varlıkların kötüye kullanılması ve israfını önlemek ve kayıplara karşı korunmasını, sağlamak amacı ile harcama Birimleri ve Strateji Geliştirme Daire Başkanlığı tarafından 2008 yılında yürütülen ön mali kontrol için aşağıdaki düzenlemeler yapılmıştır:

5436 sayılı Kamu Mali Yönetimi ve Kontrol Kanunu ile Bazı Kanun ve Kanun Hükmünde Kararnamelerde Değişiklik Yapılması Hakkında kanununun 15 inci maddesi, 5018 sayılı Kamu Mali Yönetim ve Kontrol Kanununun 58 inci ve 60 ıncı maddesi ile 31.12.2005 tarihli ve 26040 sayılı 3 üncü Mükerrer Resmi Gazetede yayımlanan İç Kontrol ve Ön Mali Kontrole İlişkin Usul ve Esaslara göre hazırlanan ve Üniversitemiz Yönetim Kurulunun 11.05.2006 tarihli toplantısında alınan 2006/97 no'lu kararı ile kabul edilen **"Mersin Üniversitesi Ön Mali Kontrol İşlemlerine İlişkin Usul ve Esaslar"** belirlenmiş, **"Mersin Üniversitesi Süreç Akım Şeması"** 02.06.2006 tarih ve 165-6324 sayılı Rektörlük onayı ile yürürlüğe girmiştir. Ayrıca 04.04.2007 tarih ve 298-4348 sayılı Rektörlük Oluru ile **İç Kontrol ve Ön Mali Kontrol Şube Müdürlüğü Çalışma Usul ve Esasları Hakkında Yönerge** yayımlanmıştır. Harcama birimlerindeki gider işlemlerine ilişkin süreçler belirlenmiş olup, **süreç kontrolünde, her bir işlem daha önceki işlemlerin kontrolünü içerecek şekilde tasarlanarak uygulanması sağlanmıştır.** Buna göre, malî işlemlerin yürütülmesinde görev alanlar, yapacakları işlemten önceki işlemleri de kontrol etmektedirler.

**2008 yılında yapılacak ön mali kontrol işlemlerine ilişkin esaslar ve parasal sınırlar** 04.01.2008 tarih ve 05-128 sayılı Rektörlük Oluru ile belirlenmiştir.

Rektörlük oluru geređi, Strateji Geliřtirme Daire Bařkanlıđınca, su ve elektrik alımları ile haberleřme giderleri ve tarifeye bađlı ödemelerin dıřındaki mal ve hizmet alımlarında KDV hariç 100.000,00 YTL'yi, yapım iřlerinde 250.000,00 YTL'yi ařan giderlerde, her türlü taahhüt ve sözleşme tasarılarının taahhüde giriřilmeden (sözleşme imzalanmadan önce) ön mali kontrolü yapılmakta olup; bu tutarların altında kalanlar ise uygunluk denetimine tabi tutulmuřtur.

Strateji Geliřtirme Daire Bařkanlıđınca Ön mali Kontrole Tabi Mali Karar ve İřlemler Ařađıda Belirtilmiřtir:

- 1- Taahhüt evrakı ve sözleşme tasarıları,
- 2- Ödenek aktarma iřlemleri,
- 3- Kadro dađılım cetvelleri,
- 4- Geçici iřçi pozisyonları,
- 5- Yan ödeme cetvelleri,
- 6- Sözleşmeli personel sayı ve sözleşmeleri.

Gelir, gider, varlık ve yükümlölüklere iliřkin mali karar ve iřlemler, harcama birimleri ve mali hizmetler birimi tarafından idarenin bütçesi, bütçe tertibi, kullanılabilir ödenek tutarı, ayrıntılı harcama veya finansman programları, merkezi yönetim bütçe kanunu ve diđer mali mevzuat hükümlerine uygunluk yönlerinden kontrol edilmekte, Harcama birimlerimizce mali karar ve iřlemler; kaynakların etkili, ekonomik ve verimli bir şekilde kullanılması ađısından deđerlendirilmektedir.

## II- AMAÇ ve HEDEFLER

### A. İdarenin Amaç ve Hedefleri

#### **STRATEJİK AMAÇ 1**

#### **Eğitim ve Öğretim Niteliği ve Alt Yapısının Geliştirilmesi.**

Eğitim-öğretim süreç ve metodlarının belirlenmesi, eğitim-öğretim kadrolarının, araç ve gereçlerin sağlanması, uygun fiziksel mekânların geliştirilmesi ile çağdaş bir eğitim-öğretim gerçekleştirilebilir.

Üniversitemizin söylemi olan, "bilim ve çağdaşlığın ışığında bir dünya üniversitesi" olabilmek için, eğitim öğretim altyapısını geliştirerek niteliğinin artırılması gereğine inanan Mersin Üniversitesi bütün kaynaklarını çağdaş eğitim-öğretim gereklerine uygun olarak seferber etmeyi amaç edinmiştir.

#### **Stratejik Hedef 1**

Önlisans, lisans ve lisansüstü programları ve ders içerikleri bilimsel gelişmeler ışığında güncelleştirilerek ders tanımları **2012 yılı sonuna kadar** uluslararası standartlara uygun hale getirilecektir.

#### **Stratejik Hedef 2**

Üniversitemizde eğitim-öğretim faaliyeti olan her anabilim dalı, doktora programı açabilecek düzeye ulaştırılacak, toplumun ve sanayinin ihtiyaç duyduğu nitelikte işgücü ve girişimci yetiştirme çabaları **2012 yılı sonuna kadar** arttırılacaktır.

#### **Stratejik Hedef 3**

Eğitim-öğretimle ilgili altyapıyı güçlendirmek için 2007 itibariyle 19.691 m<sup>2</sup> olan mevcut derslik alanları **2012 yılı sonuna kadar %40 arttırılacaktır.**

#### **Stratejik Hedef 4**

Eğitim-öğretimle ilgili altyapıyı güçlendirmek için 2007 itibariyle 14.731 m<sup>2</sup> olan mevcut uygulama alanları **2012 yılı sonuna kadar %40 arttırılacaktır.**

#### **Stratejik Hedef 5**

Öğrenci uygulama alanları ve dersliklerin en az **%80'i 2012 yılı sonuna kadar** çağdaş eğitimin gerektirdiği eğitim-öğretim teknolojileri standartlarına kavuşturulacaktır.

#### **Stratejik Hedef 6**

Sağlık alanında eğitim-öğretim veren akademik birimlerimizdeki öğrenci uygulama alanları durumundaki Sağlık Araştırma ve Uygulama Merkezi'nin (Hastanesi) halen inşaatı devam eden Merkez yerleşkedeki binaları tam donanımlı olarak **2012 yılı sonuna kadar** hizmete açılacaktır.

#### **Stratejik Hedef 7**

Üniversite Merkez Kütüphanesini; eğitim-öğretim-araştırmaya yönelik olarak güçlendirmek amacıyla, projesi yapılmış 7.000 m<sup>2</sup> toplam kapalı alanı olacak şekilde, içerisinde 100.000 kitap bulunan ve çeşitli veri tabanına abone olan bir yapının **2012 yılına kadar** tamamlanacaktır.

### **Stratejik Hedef 8**

Günümüz bilim dünyası ile rekabet edebilecek donanıma sahip merkez laboratuvarı kurularak profesyonel anlamda işletilmesi sağlanacak, tüm araştırmacıların ve sanayinin hizmetine **2012 yılı sonuna kadar** sunulacaktır.

### **Stratejik Hedef 9**

Akademik personel sayısının 1440'a, idari personel sayısının 950'ye ulaşacağı varsayımı üzerinden; 2007 yılı itibarıyla 13.587 m<sup>2</sup> olan akademik personel ofis alanı ve 8.145 m<sup>2</sup> olan idari personel ofis alanının **2012 yılı sonuna kadar toplam 23.440 m<sup>2</sup>'ye** ulaştırılması hedeflenmektedir.

### **Stratejik Hedef 10**

Üniversitemizin tanıtımının yapılması ve Üniversitemizi tercih eden öğrencilerin niteliğinin artırılmasının sağlanması amacıyla **yılda en az 3 kez** eğitim-öğretim fuarına katılım yapılması hedeflenmektedir.

## **STRATEJİK AMAC 2**

### **Üniversitemiz Gelirlerinin Arttırılması, Çeşitlendirilmesi ve Kaynak Kullanım Etkinliğinin Sağlanması.**

Üniversitemizin öğrenci sayısı açısından devlet üniversiteleri arasında 25 inci sırada olmasına rağmen öğrenci başına ödenek sıralamasında 35 inci sırada olduğu; Üniversitemizin yatırım sürecinin halen devam ettiği de göz önüne alınırsa gelir kaynaklarının yetersiz olduğu açıktır. Bu kaynakların çeşitlendirilerek arttırılması ve kaynak kullanımında etkinliğin sağlanması yaşamsaldır.

### **Stratejik Hedef 1**

Üniversite Bütçesine genel bütçeden sağlanacak katkının arttırılabilmesi amacıyla ilgili kuruluşlar nezdinde temasların yoğunlaştırılarak; Üniversitemiz Bütçesine Genel Bütçeden sağlanan katkıya **her yıl en az %15 oranında artış sağlanması** için gerekli çalışmalar yapılacaktır.

### **Stratejik Hedef 2**

İkinci öğretimde mevcut öğrenci sayısının **2012 yılı sonuna kadar** arttırılarak toplam öğrenci sayısının %30'una çıkarılması sağlanacaktır.

### **Stratejik Hedef 3**

Yılda 2.000 öğrenci kapasitesi olan uzaktan eğitim programının yaygınlaştırılması ve kontenjanın **2012 yılının sonuna kadar** tamamen kullanılmasının sağlanması konusunda tanıtım çalışmaları yapılacaktır.

### **Stratejik Hedef 4**

2007-2008 eğitim-öğretim yılında toplam 120 olan özel statülü ve yabancı uyruklu öğrenci sayısının, **2012 yılı sonunda, özel statülü öğrenci sayısının 250'ye ulaştırılması** ve yüksek lisans/doktora programlarına yabancı uyruklu öğrenci alımı ile özel statülü ve **yabancı uyruklu öğrenci sayısının 500'ü bulması** hedeflenmektedir.

### **Stratejik Hedef 5**

Döner Sermaye çerçevesinde gerekli akreditasyon/sertifikasyon belgelerinin alınarak, ileri teknolojinin kullanıldığı test ve analiz yapan laboratuvarların kurularak döner sermaye gelirlerinde **her yıl %10 oranında artış** sağlanacaktır.

### **Stratejik Hedef 6**

Öğretim elemanlarınca kamu ve özel sektör kuruluşlarına verilen hizmet içi eğitim ve danışmanlık hizmetleri, birimlerce gerçekleştirilen proje üretimi ve sertifika programlarının çeşitlendirilerek çoğaltılması sağlanacaktır.

### **Stratejik Hedef 7**

Yap-işlet-devret modeliyle yapılan ve 2008-2012 plan döneminde üniversiteye devredilecek alanlardaki işletmelerden, kiralama ve kurulacak işletmeler yoluyla gelir elde edilmesi yoluna gidilecektir.

### **Stratejik Hedef 8**

Üniversitemizde mevcut kreş, spor tesisleri ve sosyal tesislerinin sayısı ile etkinliği ve hizmet kalitesi artırılarak, belirlenmiş zamanlarda bölge halkının kullanımına açılarak daha fazla gelir elde edilecektir.

### **Stratejik Hedef 9**

Üniversiteye destek sağlayan vakıf, dernek ve diğer sivil toplum kuruluşlarından sağlanan kaynakların artırılması sağlanacaktır.

### **Stratejik Hedef 10**

Üniversite dışı kaynaklardan alınan toplam araştırma projesi bütçesi **2012 yılına kadar** en az iki katına çıkarılacaktır. Bu nedenle yurtiçi (DPT, TÜBİTAK, kamu ve özel kurumlar vb.) ve özellikle yurtdışı araştırma fonlarından kaynak sağlanacaktır.

## **STRATEJİK AMAC 3**

### **Üniversitemiz Yerleşkelerinin Fiziki Altyapılarının Geliştirilmesi ve Etkin Kullanımının Sağlanması.**

Çağdaş eğitim-öğretimin sürdürülebilmesi için uygun fiziki alt yapının sağlanması ve etkin kullanımının sürdürülmesi gereklidir.

### **Stratejik Hedef 1**

Yerleşkeler ve diğer birimlerin yollarının ve kaldırımlarının yapılması, yağmur suyu drenajı, aydınlatma, trafik işaretleri, bisiklet yolları ve park yerlerinin yapılması, otopark alanlarının genişletilmesi ve bedensel engellilerin kullanımına elverişli hale getirilmesi **2012 yılı sonuna kadar** tamamlanacaktır.

### **Stratejik Hedef 2**

Üniversitemizin enerji ihtiyacının alternatif enerji kaynaklarından karşılanması için gereken planlama **2012 yılı sonuna kadar** yapılacaktır.

### **Stratejik Hedef 3**

Teknik bakım ve onarım atölyeleri **2012 yılı sonuna kadar** yapılacaktır.

### **Stratejik Hedef 4**

Üniversiteye ait tüm birimlerin internet altyapısı ile birbirine bağlanması, kablosuz internet kullanım olanağının üniversitenin tüm birimlerinde oluşturularak verimli bir biçimde çalışması **2012 yılı sonuna kadar** sağlanacaktır.

### **Stratejik Hedef 5**

Üniversitemiz tüm birimlerine ait girişlerde elektronik tanıtım kartlı geçiş sistemi, sabit detektör sistemi ve kameralı sistemin kurularak fiziki ve teknik önlemlerle güvenlik altyapısı **2012 yılı sonuna kadar** tamamlanacaktır.

### **Stratejik Hedef 6**

2007 yılı itibariyle 49.786 m<sup>2</sup> olan spor alanının %50, 45.214 m<sup>2</sup> olan rekreasyon alanlarının %50 artırılması ve 3.500 m<sup>2</sup> ek yemekhane alanı ve 2.500 m<sup>2</sup>'de ek kantin-kafeterya alanının **2012 yılı sonuna kadar** tamamlanması hedeflenmektedir.

### **Stratejik Hedef 7**

Programları açık ancak binası olmayan birimlerin fiziki yapıya kavuşma oranı **2012 yılı sonuna kadar** %50 arttırılacaktır.

## **STRATEJİK AMAÇ 4**

**Ulusal ve Uluslararası Eğitim, Araştırma ve Diğer Kuruluşlar ile İşbirliğinin Artırılması.**

### **Stratejik Hedef 1**

Ulusal ve uluslararası eğitim kurumları ile işbirliği yapılarak öğrenci ve öğretim elemanı değişim programları geliştirilerek, **2012 yılı sonunda değişimden faydalanan öğrenci sayısının yılda 1000, öğretim elemanı sayısının yılda 100'e, ikili anlaşma sayısının ise 75'e çıkarılması** hedeflenmektedir.

### **Stratejik Hedef 2**

Ön lisans, lisans ve yüksek lisans/doktora ders programlarının sanayi sektörü temsilcileri ile birlikte ihtiyaçlar ölçüsünde güncellenmesi ve ihtiyaç duyulan programlarda **2012 yılında toplam uygulama ders saatinin %25'inin** yerinde uygulanarak gerçekleştirilmesi hedeflenmektedir.

### **Stratejik Hedef 3**

Bölgelerin ve firmaların birbirlerini daha iyi tanıyacağı "**Proje Pazarları**" yılda bir kez düzenlenecektir.

### **Stratejik Hedef 4**

Tanıtım, iş birliği ve iletişime yönelik tüm işlevlerin yerine getirilmesi amacıyla üniversite birimlerinin geçmişte ve halen ilişkide oldukları ve/veya işbirliği yaptıkları kuruluşlara ait bilgiler **2012 yılına kadar** web tabanlı bir veritabanında toplanacaktır.

### **Stratejik Hedef 5**

Ulusal ve uluslararası akreditasyona yönelik faaliyetlerde bulunularak, **2012 yılı sonuna kadar en az 3 bölümün akredite olması** sağlanacaktır.

### **Stratejik Hedef 6**

Üniversitemiz uluslararası kuruluşlardan EUA'ya üyedir. **2012 yılı sonuna kadar en az 2 uluslararası kuruluşa daha üye olunması** hedeflenmektedir.

### **Stratejik Hedef 7**

**Her yıl en az bir üniversite ile ortak sosyal, sportif ve/veya kültürel etkinlik** düzenlenecektir.

### **Stratejik Hedef 8**

Üniversitemiz mezun öğrencileri ile ilgili sektörleri **2 yılda en az bir kez** bir araya getirilmesini sağlayacak çeşitli etkinlikler (çalıştay, seminer, konferans vb.) düzenlenecektir.



## **STRATEJİK AMAÇ 5**

**İnsan Kaynaklarının Nicelik ve Nitelik Olarak Etkinliğini ve Çalışanların Kurum İçi Memnuniyetini Yükselterek Motivasyonlarını Arttırmak.**

Kurum mensupları dışarıda kendi aidiyetlerini kurumları ile ifade ederler. Bilindiği gibi stratejik planlama sürecinde, başta misyon ve vizyon olmak üzere, tüm stratejik politikalar ve programlar bütün kurum mensuplarınca paylaşılmak zorundadır.

### **Stratejik Hedef 1**

Personelin bilgi teknolojisi kullanım becerilerinin geliştirilmesine yönelik olarak **yılda 1 kez hizmet içi eğitim programları** düzenlenecektir.

### **Stratejik Hedef 2**

Öğretim elemanlarının eğitim ve öğretim becerilerini destekleyici hizmet içi eğitim programları düzenlenecektir.

### **Stratejik Hedef 3**

Öğretim elemanlarının ulusal ve uluslararası toplantılara, yurtiçi ve yurtdışı eğitim ve araştırma programlarına katılımlarının desteklenerek motivasyonlarının artırılması için gerekli çalışmalar yapılacaktır.

### **Stratejik Hedef 4**

İdari personelin kariyer olanaklarının geliştirilmesi, görevde yükselme sınavları gibi idari personelin motivasyonunun artırılmasına yönelik çalışmalar yapılacaktır.

### **Stratejik Hedef 5**

Döner sermaye ve/veya II. öğretim gelirlerinden, çalışan personelin tamamının **2012 yılı sonuna kadar** yararlanmasının sağlanması suretiyle personel memnuniyeti arttırılacaktır.

### **Stratejik Hedef 6**

Mersin Üniversitesi personelinin kurum kimliğinden **memnuniyet oranı 2012 yılı sonuna kadar en az %80 seviyesine** ulaştırılacaktır.

### **Stratejik Hedef 7**

Rektörlük birimleri ve akademik birimlerdeki tüm farklı idari görevler için iş analizleri ve ölçümleri yapılması, bu ölçümlere göre oluşturulan görev tanımları ve iş gerekleri doğrultusunda ihtiyaç duyulan idari norm kadro sayılarının belirlenmesi gibi çalışmalar yapılacaktır.

## **STRATEJİK AMAÇ 6**

**Mezunlarımızın ve Öğrencilerimizin Kurum Aidiyet Duygusunun Geliştirilmesi.**

### **Stratejik Hedef 1**

Üniversite genelinde her türlü öğrenci dilek ve şikâyetlerinin düzenli ve sürekli olarak toplandığı ve değerlendirildiği bir sistem oluşturulacaktır.

### **Stratejik Hedef 2**

Öğrencilerin, mezunların, akademik ve idari personelin birlikte katılımını sağlayacak sosyal, kültürel ve sportif etkinliklerin düzenlenmesi, bu tür etkinliklerin özendirilmesi ve desteklenmesi için gerekli düzenlemeler yapılacaktır.

### **Stratejik Hedef 3**

Öğrencilerin geleceğe yönelik kariyerleri konusunda onlara rehberlik edecek, staj yapma vb. konularında yardımcı olmak üzere çeşitli seminer, panel ve konferanslar düzenlenecektir.

### **Stratejik Hedef 4**

Mezunlarımıza ait tüm bilgilerin yer alacağı bir veri tabanı oluşturulması ve bu veri tabanına tüm mezunların erişiminin sağlanması **2011 yılı sonuna kadar** tamamlanacaktır.

### **Stratejik Hedef 5**

Öğrenci topluluklarının faaliyetlerinin desteklenmesi ve fiziksel çalışma ortamlarının iyileştirilmesi için gerekli çalışmalar yapılacaktır.

### **Stratejik Hedef 6**

Öğrenci Konseyi'nin daha etkin çalışabilmesi için, gereken mekân ve sekreteryaya oluşturulacak; öğrencilerin Üniversitemiz birimlerinin karar alma sürecine daha etkin katılımları sağlanacaktır.

### **Stratejik Hedef 7**

Öğrencilere sunulan eğitim-öğretim ve sosyal hizmetlerin iyileştirilmesi ve memnuniyet düzeyinin **2012 yılı sonuna kadar** en az %70 oranına ulaşması sağlanacaktır.

## **STRATEJİK AMAC 7**

**Ülkemizin ve Dünyanın Değişen Şartlarını Dikkate Alarak, Araştırma Kalitesini Arttırmak Suretiyle, Bölgesel, Ulusal ve Uluslararası Sorunların Çözümüne Bilgi ve Teknolojik Katkı Sağlamak.**

### **Stratejik Hedef 1**

Bölgenin sağlık, sosyal, çevre ve ekonomik sorunlarının çözümüne ve taleplerinin karşılanmasına yönelik **2007 yılı itibariyle 40 olan bilimsel proje sayısının 2012 yılı sonunda birikimli olarak 100'e ulaşması** hedeflenmektedir.

### **Stratejik Hedef 2**

Üniversite-sanayi işbirliği ile oluşturulacak projeler teşvik edilecek, elde edilen bilginin uygulamaya geçirilerek ekonomiye kazandırılması sağlanacaktır.

### **Stratejik Hedef 3**

Üniversitemiz bilimsel araştırma projeleri değerlendirilerek, Kalkınma Planlarında yer alan hedeflere ulaşılmasını sağlayacak projelerin desteklenmesine öncelik verilecektir. Öz gelirlerimizden desteklenecek Bilimsel Araştırma Projelerin **her yıl %30'unun Kalkınma Planlarında yer alan hedeflere yönelik** olması hedeflenmektedir.

### **Stratejik Hedef 4**

Üniversitemizde araştırma potansiyelinin arttırılabilmesi için, Üniversite dışı kaynaklardan elde edilen araştırma projesi finansmanının **her yıl %10** düzeyinde arttırılması için gerekli çalışmalar yapılacaktır.

### **Stratejik Hedef 5**

Yapılan bilimsel çalışmaların teknolojik uygulanabilirliğinin göstergesi alınacak patent sayısıdır. Bu bağlamda, Üniversitemiz öğretim elemanlarının bilimsel çalışmalar sonucunda ürettikleri bilgi ve ürünün korunması için Üniversitemiz bünyesinde bir patent ofisinin **2011 yılı sonuna kadar** oluşturulması sağlanacak ve Üniversitemizde yapılan çalışmaların özgün ve uygulanabilir sonuçlar elde etmesi amacıyla **2011 yılından itibaren her yıl 5 adet patent** başvurusu desteklenecektir.

### **Stratejik Hedef 6**

Çevre bilincini geliřtirmeye yönelik yılda **en az bir kez proje yarışması** düzenlenecektir.

### **Stratejik Hedef 7**

Proje oluřturma süreçleri ve bilimsel etik konularında **yılda en az iki kez** hizmet içi eğitim, seminer, panel ve konferanslar düzenlenecektir.

### **Stratejik Hedef 8**

Son beř yıl (2002-2006) için öğretim üyesi başına ortalama 0,60 olan SCI, SSCI ve AHCI indekslerine giren Mersin Üniversitesi adresli bilimsel yayın sayısı oranı, **2012 yılı sonuna kadar 0,8'e** çıkarılacaktır.

## B. Temel Politikalar ve Öncelikler

### 2009-2011 Dönemi Orta Vadeli Programda;

#### “Ar-Ge ve Yenilikçiliğin Geliştirilmesi” başlığı altında;

1. Özel sektör ile üniversiteler ve araştırma kurumları arasındaki işbirliğini geliştirmeye yönelik desteklerin artırılacağı ve etkinleştirileceği,
2. Öncelikli teknoloji alanlarında araştırmacı insan gücü yetiştirilmesine yönelik programlar üniversitelerin ve özel sektörün ihtiyaçları doğrultusunda çeşitlendirilerek uygulanacağı,
3. Üniversite ve araştırma kurumlarında Ar-Ge çalışmalarının artırılacağı ve piyasa talebi doğrultusunda yönlendirilmesi için gerekli düzenlemelerin yapılacağı,
4. AB başta olmak üzere Ar-Ge alanında yetkinleşmiş ülkeler ve bu alanda faaliyet gösteren uluslar arası kuruluşlarla işbirliğinin artırılacağı,
5. Bilim, araştırma, teknoloji ve yenilik alanlarında toplumsal farkındalığın artırılacağı,

#### “Eğitimin İşgücü Talebine Duyarlılığının Artırılması” başlığı altında;

Eğitimin işgücü talebine olan duyarlılığının artırılması amacıyla ekonominin talep ettiği alanlarda insan gücü yetiştirilmesi ve eğitimin daha esnek bir yapıya kavuşturulmasının hedeflendiği belirtilmektedir. Bu çerçevede;

1. İş dünyasının talep ettiği nitelikteki işgücünün yetiştirilmesi amacıyla eğitim ile işgücü arasındaki işbirliğini güçlendirecek mekanizmaların oluşturulacağı,
2. Yaşam boyu eğitim stratejisinin hazırlanacağı,
3. Bilgi toplumuna dönüşüm süreci ile bölgesel, ulusal ve uluslar arası gelişme ve ihtiyaçlar göz önünde tutularak yüksek öğretim kurumlarının birim ve programlarının güncelleneceği,
4. Nitelikli işgücü yetiştirmeye yönelik faaliyetlerin finansmanında özel sektörün katkısının artırılmasının özendirileceği,

#### “Eğitim Sisteminin Geliştirilmesi” başlığı altında;

Düşünme, algılama ve problem çözme yeteneği gelişmiş, yeni fikirlere açık, özgüven ve sorumluluk duygusuna sahip, Atatürk ilkelerine bağlı, demokratik değerleri benimsemiş, milli kültürü özümsemiş, farklı kültürleri yorumlayabilen bilgi toplumu insanını yetiştirmenin eğitim politikasının temel amacı olduğu belirtilmektedir. Bu çerçevede;

1. Eğitimde kalite, rekabet, verimlilik ve fırsat eşitliğini artırmaya yönelik olarak idari yapının yeniden düzenleneceği,
2. Eğitim müfredatı gözden geçirilerek gerekli güncellemelere devam edileceği, ihtiyaç duyulan alanlarda hizmetiçi eğitim faaliyetlerinin yapılacağı,
3. Eğitimde etkin bir yönlendirme sistemi kurulacağı,
4. Eğitimin tüm kademelerinde okullaşma oranlarının artırılacağı, donanım ihtiyacının karşılanacağı, fiziki altyapının geliştirileceği,
5. İhtiyaç duyulan alanlarda ve bölgelerde öğretmen ve öğretim elemanı eksikliğinin giderileceği,
6. Eğitimde bilgi teknolojilerinin kullanımı yaygınlaştırılacağı ve etkin hale getirileceği,
7. Her kademedeki kaliteli eğitime erişimin önündeki engeller kaldırılacağı; bölgesel ve cinsiyet farklılıklarının giderileceği,
8. Eğitimin her kademesinde alternatif finansman modellerinin geliştirileceği,
9. Başta şiddet olmak üzere eğitim kurumlarında disiplin sorunlarının giderilmesine yönelik uygulamaların artırılacağı belirtilmektedir.

### **“Sağlık Sisteminin Geliştirilmesi”** başlığı altında;

Sağlık politikasının temel amacının vatandaşların ekonomik ve sosyal hayata sağlıklı bireyler olarak katılımını sağlamak ve yaşam kalitelerini yükseltmeye katkıda bulunmak olduğu belirtilmektedir. Bu çerçevede;

1. Koruyucu sağlık hizmetleri güçlendirilerek yaygınlaştırılacağı,
2. Başta birinci basamak sağlık hizmetleri olmak üzere, sağlık hizmetlerine erişim olanakları iyileştirileceği,
3. İlaç ve tıbbi cihaz kullanımının etkinliğinin artırılacağı,
4. Sağlık Bakanlığı yeniden yapılandırılarak, planlama, düzenleme ve denetleme rolü güçlendirilecektir.
5. Sağlık hizmet sunumunda hasta hakları ve hasta memnuniyetinin esas alınacağı,
6. Sağlık hizmetlerinin etkinliğinin ve kalitesinin artırılması amacıyla hastane yönetimlerinin idari ve mali açıdan özerk bir yapıya kavuşturulacağı, sağlık kurumlarının akreditasyonuna ilişkin bir sistem geliştirileceği,
7. Ulusal Sağlık Bilgi Sistemi etkin hale getirileceği belirtilmektedir.

### **“Gelir Dağılımının İyileştirilmesi, Sosyal İçerme ve Yoksullukla Mücadele”** başlığı altında;

1. Eğitim, sağlık, istihdam ve sosyal güvenlik gibi temel hizmetler, dezavantajlı gruplar için daha erişilebilir ve eşit olarak yararlanılabilir hale getirileceği belirtilmektedir.

### **“Bölgesel Gelişme Politikasının Merkezi Düzeyde Etkinleştirilmesi”** başlığı altında;

1. Yoğun göç baskısı altında olan kentlerin göçten kaynaklanan temel sorunları tespit edilerek en çok etkilenen alanlarda sosyal uyuma yönelik çalışmalarla birlikte fiziki, sosyal ve ekonomik altyapı iyileştirileceği belirtilmektedir.

### **“Yerel Dinamiklere ve İçsel Potansiyele Dayalı Gelişmenin Sağlanması”** başlığı altında;

1. Üniversite-sanayi işbirliğine ve yerel uzmanlaşmaya dayalı üretimi desteklemek üzere uygun bölgelerde sektörel organize sanayi bölgeleri uygulaması yapılacağı, belirtilmektedir.

### **“Politika Oluşturma ve Uygulama Kapasitesinin Artırılması”** başlığı altında;

1. Kamu idarelerinin uygulayacakları politikaların maliyeti, etkilediği kesimler ve fırsat maliyeti göz önüne alınarak, bütçenin, uygulanacak politikaların maliyetini ve kamu idarelerinin performansını gösterecek bir yapıya kavuşturulmasının sağlanacağı,
2. Kamu idarelerinde yönetim kararlarının stratejik planlara dayanan orta ve uzun vadeli bakış açısı ile şekillendirilmesinin sağlanacağı,
3. Kamu mali yönetimi reformu çerçevesinde yürütülen kuruluş düzeyinde stratejik planlama ve performansa dayalı bütçeleme çalışmalarına geçiş programına uygun şekilde devam edilerek kamu idarelerinin ilk stratejik plan ve performans programlarının tamamlanacağı,
4. Kamu kuruluşlarında ölçme, izleme ve değerlendirme süreçlerinin geliştirileceği,
5. Kamu idarelerinde mevcut idari ve beşeri kapasite, nitelik ve nicelik olarak stratejik yönetim anlayışı doğrultusunda geliştirileceği, yönetim kültürünün yeni yapıya uyarlanmasına dönük programlar düzenleneceği belirtilmektedir.

### **“e-Devlet Uygulamalarının Yaygınlaştırılması”** başlığı altında;

e-Devlet yapısının; etkin kamu yönetimi anlayışı çerçevesinde vatandaş ve iş dünyasının ihtiyaçlarına odaklanmış, birlikte işler ve bütünleşik hizmetlerin sunulacağı, katılımçılık, şeffaflık ve hesap verebilirlik ilkeleri gözetilerek, teknik, idari ve yasal düzenlemeleri içerecek şekilde oluşturulmasının temel amaç olduğu belirtilerek bu kapsamda;

1. e-Devlet uygulamalarının bütüncül bir yaklaşımla ele alınacağı, kamuya ait Bilgi ve İletişim Teknolojileri (BİT) yatırım projeleri kurumlar arası koordinasyon ve güvenli elektronik ortamlarda bilgi paylaşımını esas alan bir anlayışla yürütüleceği,
2. e-Devlet hizmetlerinin sunumunda; vatandaş ve iş dünyasının ihtiyaçları ile yaşam evreleri ve iş süreçlerinin temel alınacağı, kamu iş süreçlerinin; mükerrerliklerin giderilmesi ve birlikte çalışabilirliğin sağlanması yönünde basitleştirileceği ve iyileştirileceği,
3. e-Devlete geçiş sürecinde, hizmet verimliliğinin, bilgi ve iletişim teknolojileri etkin şekilde kullanılarak ve kaynak kullanımında etkinlik sağlanarak artırılmasının esas olacağı, hızlı kazanım ve tasarruf sağlayacak uygulamalara öncelik verileceği,
4. e-Devlet uygulamalarında tek kapıdan, kesintisiz, güvenli, çoklu ortamlardan erişilebilir nitelikte ve bütünleşik hizmet sunumu sağlanacağı,
5. Bilgi güvenliği ve kişisel bilgilerin mahremiyeti ilkeleri gözetileceği, e-devlet hizmetleri kullanımının yaygınlaşması için gerekli tedbirler alınacağı,
6. Kamu kurum ve kuruluşlarında BİT ve e-Devlet projelerinin etkin yönetimine ilişkin eğitim programları oluşturulacağı, bu projelerde görev alan personelin yetkinliklerinin artırılması sağlanacağı, belirtilmektedir.

**Üniversitemiz de bu öncelikler doğrultusunda, faaliyetlerini özellikle ar-ge alanında bilim ve sanayiye katkı sağlayacak yatırım ve projelere yönelmeyi hedeflemektedir.**

### III- FAALİYETLERE İLİŞKİN BİLGİ VE DEĞERLENDİRMELER

#### A- Mali Bilgiler

##### 1- Bütçe Uygulama Sonuçları

###### 1.1-Bütçe Giderleri

Üniversitemiz 2008 yılı içerisinde, yüklenmiş olduğu görev ve sorumlulukları yerine getirebilmek için, aşağıdaki tabloda fonksiyonel kodlar itibariyle belirtilen harcamaları gerçekleştirmiştir.

2008 YILI FONKSİYONEL DÜZEYDE 12 AYLIK ÖDENEK KULLANIM DURUMU				
FONKSİYONEL KOD	GİDERLER	ÖDENEK	HARCAMA	ÖDENEK KULLANMA ORANI %
01	GENEL KAMU HİZMETLERİ	6.854.349,00	6.512.850,16	95,02
02	SAVUNMA HİZMETLERİ	27.700,00	23.701,29	85,56
03	KAMU DÜZENİ VE GÜVENLİK HİZMETLERİ	1.627.150,00	1.544.283,35	94,91
07	SAĞLIK HİZMETLERİ	19.733.800,00	19.444.491,57	98,53
08	DİNLENME KÜLTÜR VE DİN HİZMETLERİ	3.010.900,00	2.998.638,74	99,59
09	EĞİTİM HİZMETLERİ	79.732.279,80	71.029.114,40	89,08
	<b>GENEL TOPLAM</b>	<b>110.986.178,80</b>	<b>101.553.079,51</b>	<b>91,50</b>

Üniversitemiz 2008 yılı içerisinde, yüklenmiş olduğu görev ve sorumlulukları yerine getirebilmek için, aşağıdaki tabloda ekonomik kodlar itibariyle belirtilen harcamaları gerçekleştirmiştir.

2008 YILI EKONOMİK DÜZEYDE 12 AYLIK ÖDENEK KULLANIM DURUMU				
EKONOMİK KOD	BÜTÇE GİDERLERİ	ÖDENEK TUTARI	HARCAMA TUTARI	ÖDENEK KULLANMA ORANI %
1	PERSONEL GİDERLERİ	49.715.434,00	47.998.128,76	96,55
2	SOSYAL GÜVENLİK KURUMLARINA DEVLET PRİMİ GİDERLERİ	6.481.310,00	6.295.744,01	97,14
3	MAL VE HİZMET ALIM GİDERLERİ	19.257.477,00	13.949.664,93	72,44
5	CARİ TRANSFERLER	595.000,00	461.621,49	77,58
6	SERMAYE GİDERLERİ	34.936.957,80	32.847.920,32	94,02
	<b>GENEL TOPLAM</b>	<b>110.986.178,80</b>	<b>101.553.079,51</b>	<b>91,50</b>

**BÜTÇE GİDERLERİ TABLOSUNA İLİŞKİN AÇIKLAMALAR**

- 1 **Personel Giderleri** ekonomik kodunda 47.923.000,00 YTL. başlangıç ödeneği öngörülmüş, yıl içerisinde kurum içi aktarma ile 1.695.562,00 YTL; finansman fazlasından 310.816,00 YTL. likit karşılığı ödenek, Gelir Fazlasından 110.368,00 YTL. eklenmiştir. Kurum içi aktarma ile 1.695.712,00 YTL ödenek düşülmüştür. Maliye Bakanlığı yedek ödenek tertibinden 1.371.250,00 YTL. ödenek eklenmiştir. Toplam ödenek 49.715.434,00 YTL.'ye ulaşmıştır. Aralık 2008 sonu itibariyle harcama 47.998.128,76 YTL. olarak gerçekleşmiştir.
- 1.1 **Personel Giderleri (Memurlar)** ekonomik kodunda 45.801.000,00 YTL. başlangıç ödeneği öngörülmüş, yıl içerisinde yapılan kurum içi aktarmalar ile 1.674.562,00 YTL; eklenmiş ve yine kurum içi aktarma ile 1.608.642,00 YTL.ödenek düşülmüştür. Maliye Bakanlığı Yedek ödenek tertibinden 1.371.250,00 YTL ödenek aktarılmıştır. Finansman Fazlasından 15.816,00 YTL ödenek kaydı yapılmıştır. 110.368,00 YTL. likit karşılığı ödenek eklenmiştir ve toplam ödenek 47.364.354,00 YTL.'ye ulaşmıştır. Aralık 2008 sonu itibariyle harcama 46.083.396,45 YTL. olarak gerçekleşmiştir.
- 1.2 **Personel Giderleri (Sözleşmeli Personel)** ekonomik kodunda 1.430.000,00 YTL. başlangıç ödeneği öngörülmüş, yıl içerisinde kurum içi aktarma ile 21.000,00 YTL ödenek eklenmiş, 16.070,00 YTL ödenek düşülmüştür. Finansman fazlasından da 246.000,00 YTL. likit karşılığı ödenek eklenmiştir. Maliye Bakanlığı Yedek Ödenek tertibinden 312.000,00 YTL ödenek aktarılmıştır. Toplam ödenek 1.680.930,00 YTL.'ye ulaşmıştır. Aralık 2008 sonu itibariyle harcama 1.600.802,91 YTL. olarak gerçekleşmiştir.
- 1.3 **Personel Giderleri (İşçiler)** ekonomik kodunda 174.000,00 YTL. başlangıç ödeneği öngörülmüş, yıl içerisinde kurum içi aktarma ile 150,00 YTL. Eklenmiştir. Finansman Fazlasından 8.000,00 YTL ödenek eklenmiştir. Toplam ödenek 182.150,00 YTL. olmuştur. Aralık 2008 sonu itibariyle harcama 75.167,76 YTL. olarak gerçekleşmiştir.
- 1.4 **Personel Giderleri (Geçici Personel)** ekonomik kodunda 448.000,00YTL. başlangıç ödeneği öngörülmüş, yıl içerisinde kurum içi aktarma ile 19.000,00 YTL. düşülmüştür. Finansman Fazlasından 41.000,00 YTL ödenek eklenmiştir. Toplam ödenek 470.000,00 YTL olmuştur. Aralık 2008 sonu itibariyle harcama 223.157,81 YTL. olarak gerçekleşmiştir.
- 1.5 **Personel Giderleri (Diğer Personel)** ekonomik kodunda 70.000,00 YTL. başlangıç ödeneği öngörülmüş, yıl içerisinde kurum içi aktarma ile 52.000,00 YTL. Düşülmüştür. Toplam ödenek 18.000,00 YTL.'ye inmiştir. Aralık 2008 sonu itibariyle harcama 15.603,83 YTL. olarak gerçekleşmiştir.
- 2 **Sosyal Güvenlik Kurumlarına Devlet Primi Giderleri** ekonomik kodunda 6.098.000,00 YTL. başlangıç ödeneği öngörülmüş, yılı içerisinde kurum içi aktarma ile 154.210,00 YTL ödenek eklenmiş ;154.210,00 YTL ödenek düşülmüş, Maliye Bakanlığı Yedek Ödenek Tertibinden 344.100,00 YTL ödenek eklenmiştir. Finansman Fazlasından 39.210,00 YTL ödenek eklenmiştir. Yapılan aktarmanın düşülmesi ile kalan ödenek 6.481.310,00 YTL olmuştur. Aralık 2008 sonu itibariyle harcama 6.295.744,01 YTL. olarak gerçekleşmiştir.
- 2.1 **Sosyal Güvenlik Kurumlarına Devlet Primi Giderleri (Memurlar)** ekonomik kodunda 5.723.000,00 YTL. başlangıç ödeneği öngörülmüş, yılı içerisinde kurum içi aktarma ile 150.682,00 YTL ödenek eklenmiş, 137.810,00 YTL ödenek düşülmüştür. Maliye Bakanlığı yedek ödenek tertibinden 312.000,00 YTL ödenek eklenmiştir. Toplam ödenek 6.047.872,00 YTL' olmuştur. Aralık sonu itibariyle harcama 5.999.301,45 YTL. olarak gerçekleşmiştir.
- 2.2 **Sosyal Güvenlik Kurumlarına Devlet Primi Giderleri (Sözleşmeli Personel)** ekonomik kodunda 287.000,00 YTL. başlangıç ödeneği öngörülmüş, yılı içerisinde kurum içi aktarma ile 2.178,00 YTL eklenmiş; 10.800,00 YTL ödenek düşülmüştür.Maliye Bakanlığı Yedek ödenek tertibinden 32.100,00 YTL ödenek eklenmiştir. Finansman Fazlasından 29.000,00 YTL ödenek eklenmiş toplam ödenek 339.478,00 YTL olmuştur. Aralık 2008 sonu itibariyle harcama 251.600,19 YTL. olarak gerçekleşmiştir.



- 2.3 **Sosyal Güvenlik Kurumlarına Devlet Primi Giderleri (İşçiler)** ekonomik kodunda 42.000,00 YTL. başlangıç ödeneği öngörülmüş, yıl içerisinde kurum içi aktarma ile 600,00 YTL. ödenek düşülmüş, Finansman Fazlasından 2.000,00 YTL ödenek eklenmiştir. Toplam ödenek 43.400,00 YTL olmuştur. Aralık 2008 sonu itibariyle harcama 12.414,68 YTL. olarak gerçekleşmiştir.
- 2.4 **Sosyal Güvenlik Kurumlarına Devlet Primi Giderleri (Geçici Personel)** ekonomik kodunda 46.000,00 YTL. başlangıç ödeneği öngörülmüş, yılı içerisinde Kurum içi aktarma ile 1.350,00 YTL ödenek eklenmiş, 5.000,00 YTL ödenek düşülmüştür. Finansman Fazlasından 8.210,00 YTL ödenek eklenmiştir. Yıl sonu toplam ödenek 50.560,00 YTL olmuştur. Aralık 2008 sonu itibariyle harcama 32.427,69 YTL. olarak gerçekleşmiştir.
- 3 **Mal ve Hizmet Alım Giderleri** ekonomik kodunda 15.404.000,00 YTL. başlangıç ödeneği öngörülmüş, yıl içerisinde kurum içi aktarma ile 558.145,00 YTL ödenek eklenmiş, 320.145,00 YTL ödenek düşülmüştür. Maliye Bakanlığı yedek ödenek tertibinden 558.145,00 YTL ödenek eklenmiştir. Finansman Fazlasından 3.480.570,00 YTL ödenek eklenmiştir. Gelir Fazlasından 62.907,00 YTL ödenek eklenmiştir. Yapılan eklemeler ve düşmeler sonucunda toplam ödenek 19.257.477,00 YTL.'ye yükselmiştir. Aralık 2008 sonu itibariyle harcama 13.949.664,93 YTL. olarak gerçekleşmiştir.
- 3.2 **Mal ve Hizmet Alım Giderleri (Tüketime Yönelik Mal ve Malzeme Alımları)** ekonomik kodunda 7.739.560,00 YTL. başlangıç ödeneği öngörülmüş, yıl içerisinde kurum içi aktarma ile 88.887,00 YTL ödenek eklenmiş; 75.017,00 YTL ödenek düşülmüştür. Maliye Bakanlığı Yedek ödenek tertibinden 280.000,00YTL ödenek eklenmiştir. Finansman Fazlasından 1.149.993,00 YTL ve Gelir Fazlasından 10.000,00 YTL ödenek kaydı yapılmıştır. Yapılan eklemeler ve düşmeler sonucunda toplam ödenek 9.193.423,00 YTL'ye ulaşmıştır. Aralık 2008 sonu itibariyle harcama 6.900.840,37 YTL. olarak gerçekleşmiştir.
- 3.3 **Mal ve Hizmet Alım Giderleri (Yolluklar)** ekonomik kodunda 332.155,00 YTL. başlangıç ödeneği öngörülmüş, yıl içerisinde kurum içi aktarma ile 102.437,00 YTL ödenek eklenmiş, 26.162,00 YTL ödenek düşülmüştür. finansman fazlasından 82.818,00 YTL.ödenek eklenmiştir. Yapılan eklemeler ve düşmeler sonucunda toplam ödenek 491.248,00 YTL'ye ulaşmıştır. Aralık 2008 sonu itibariyle harcama 409.217,49 YTL. olarak gerçekleşmiştir.
- 3.4 **Mal ve Hizmet Alım Giderleri (Görev Giderleri)** ekonomik kodunda 8.600,00 YTL. başlangıç ödeneği öngörülmüş, yıl içerisinde Maliye Bakanlığı Yedek ödenek Tertibinden 30.000,00 YTL ödenek eklenmiştir. Finansman Fazlasından 5.673,00 YTL ödenek eklenmiştir. Toplam ödenek 44.273,00 YTL. ye ulaşmıştır. Aralık 2008 sonu itibariyle harcama 40.787,57 YTL. olarak gerçekleşmiştir.
- 3.5 **Mal ve Hizmet Alım Giderleri (Hizmet Alımları)** ekonomik kodunda 2.364.040,00 YTL. başlangıç ödeneği öngörülmüş, yıl içerisinde kurum içi aktarma ile 7.815,00 YTL; finansman fazlasından 667.659,00 YTL; likit karşılığı ödenek eklenmiştir. Kurum içi aktarma ile 170.487,00 YTL ödenek düşülmüştür. Yapılan eklemeler ve düşmeler sonucunda toplam ödenek 2.869.027,00 YTL olarak gerçekleşmiştir. Aralık 2008 sonu itibariyle harcama 2.136.263,08 YTL. olarak gerçekleşmiştir.
- 3.6 **Mal ve Hizmet Alım Giderleri (Temsil-Tanıtma Giderleri)** ekonomik kodunda 5.600,00 YTL. başlangıç ödeneği öngörülmüş, Aralık 2008 sonu itibariyle harcama 5.566,40 YTL. olarak gerçekleşmiştir.
- 3.7 **Mal ve Hizmet Alım Giderleri (Menkul Mal Alım Bakım ve Onarım Giderleri)** ekonomik kodunda 1.083.920,00 YTL. başlangıç ödeneği öngörülmüş, yıl içerisinde kurum içi aktarma ile 55.286,00 YTL ödenek ekleme, 20.113,00 YTL ödenek düşme ve Finansman Fazlasından 598.693,00 YTL ödenek kaydı, Gelir Fazlasından 7.907,00 YTL ödenek kaydı yapılmıştır. Yapılan eklemeler ve düşmeler sonucunda toplam ödenek 1.725.693,00 YTL'ye ulaşmıştır. Aralık 2008 sonu itibariyle harcama 1.031.390,96 YTL. olarak gerçekleşmiştir.
- 3.8 **Mal ve Hizmet Alım Giderleri (Gayrimenkul Mal Bakım ve Onarım Giderleri)** ekonomik kodunda 325.125,00 YTL. başlangıç ödeneği öngörülmüş, yıl içerisinde Finansman Fazlasından 815.734,00 YTL Gelir Fazlasından 45.000,00YTL Kurum içi aktarma ile 65.720,00 YTL ödenek eklenmiştir. Kurum içi aktarma ile 28.366,00 YTL ödenek düşülmüştür. Yapılan eklemeler ve düşme sonucunda toplam ödenek 1.223.213,00 YTL'ye ulaşmıştır. Aralık 2008 sonu itibariyle harcama 1.007.748,14 YTL. olarak gerçekleşmiştir.

- 3.9 **Mal ve Hizmet Alım Giderleri (Tedavi Giderleri)** ekonomik kodunda 3.545.000,00 YTL başlangıç ödeneği öngörülmüş olup, yıl içerisinde Finansman Fazlasından 160.000,00 YTL. ödenek eklenmiştir. Yapılan eklemeler sonucunda toplam ödenek 3.705.000,00 YTL.'ye yükselmiştir. Aralık 2008 sonu itibariyle harcama 2.417.850,92 YTL. olarak gerçekleşmiştir.
- 5 **Cari Transferler** ekonomik kodunda 595.000,00 YTL. başlangıç ödeneği öngörülmüş, Aralık 2008 sonu itibariyle harcama 461.621,49 YTL. olarak gerçekleşmiştir.
- 5.1 **Cari Transferler (Görev Zararları)** ekonomik kodunda 214.000,00 YTL. başlangıç ödeneği öngörülmüş, Aralık 2008 sonu itibariyle harcama 213.986,26 YTL. olarak gerçekleşmiştir.
- 5.3 **Cari Transferler (Kar Amacı Gütmeyen kuruluşlara Yapılan Transferler)** ekonomik kodunda 198.000,00 YTL. başlangıç ödeneği öngörülmüş, Aralık 2008 sonu itibariyle harcama 198.000,00 YTL. olarak gerçekleşmiştir.
- 5.4 **Cari Transferler (Hane Halkına Yapılan Transferler)** ekonomik kodunda 177.000,00 YTL. başlangıç ödeneği öngörülmüş, Aralık 2008 sonu itibariyle 44.258,40 YTL harcama gerçekleşmiştir.
- 5.6 **Cari Transferler (Yurt Dışına Yapılan Transferler)** ekonomik kodunda 6.000,00 YTL. başlangıç ödeneği öngörülmüş, Aralık 2008 sonu itibariyle harcama 5.376,83 YTL. olarak gerçekleşmiştir.
- 6 **Sermaye Giderleri** ekonomik kodunda 28.702.000,00 YTL. başlangıç ödeneği öngörülmüş, yıl içinde finansman fazlasından 3.234.957,80 YTL. likit karşılığı ödenek kaydı yapılmıştır. Maliye Bakanlığı Yedek ödenek tertibinden aktarma ile 3.000.000,00 YTL; ödenek düşülmüştür. Yapılan eklemeler sonucunda toplam ödenek 34.936.957,80 YTL.'ye yükselmiştir. Aralık 2008 sonu itibariyle harcama 32.847.920,32 YTL. olarak gerçekleşmiştir.
- 6.1 **Sermaye Giderleri (Mamul Mal Alımları)** ekonomik kodunda 3.724.000,00 YTL. başlangıç ödeneği öngörülmüş, yıl içerisinde finansman fazlasından 2.150.957,80 YTL. likit karşılığı ödenek eklenmiştir. Toplam ödenek 5.874.957,80 YTL.'ye yükselmiştir. Aralık 2008 sonu itibariyle harcama 4.455.265,15 YTL. olarak gerçekleşmiştir. Bu tertipten Multidedektör Bilgisayarlı Tomografi Cihazı alımı için yapılan ihale sonucu açılan 1.284.517,80 YTL tutarındaki akreditifin yıl içinde mahsubu yapılmadığı için ödeneği tenkis edilmiştir.
- 6.3 **Sermaye Giderleri (Gayri Maddi Hak Alımları)** ekonomik kodunda başlangıç ödeneği ön görülmemiş olup, yıl içerisinde finansman fazlasından 34.000,00 YTL. ödenek eklenmiştir. Toplam ödenek 34.000,00 YTL.'e olmuştur. Aralık 2008 sonu itibariyle harcama 32.034,38 YTL. Olarak gerçekleşmiştir.
- 6.5 **Sermaye Giderleri (Gayri Menkul Sermaye Üretim Giderleri)** ekonomik kodunda 24.671.000,00 YTL. başlangıç ödeneği öngörülmüş, yıl içerisinde finansman fazlasından 80.000,00 YTL. likit karşılığı ödenek eklenmiştir. Maliye Bakanlığı yedek ödenek tertibinden aktarma 3.000.000,00 ödenek eklenmiştir. Yapılan eklemeler ve düşmeler sonucunda toplam ödenek 27.751.000,00 YTL.'ye inmiştir. Aralık 2008 sonu itibariyle harcama 27.335.345,81 YTL. olarak gerçekleşmiştir.
- 6.7 **Sermaye Giderleri (Gayri Menkul Büyük Onarım Giderleri)** ekonomik kodunda 307.000,00 YTL. başlangıç ödeneği öngörülmüş, yıl içerisinde Finansman Fazlasından 970.000,00 YTL. ödenek eklenmiştir. Toplam ödenek 1.277.000,00 YTL.'ye yükselmiştir. Aralık 2008 sonu itibariyle harcama 1.025.274,98 YTL. olarak gerçekleşmiştir.

## 1.2-Bütçe Gelirleri

### 2008 Yılı Ekonomik Düzeyde 12 Aylık Gelir Gerçekleşmeleri (Net)

EKONOMİK KOD				GELİRLER	TAHMİN	GERÇEKLEŞME	Gerçekleşme Oranı (%)	
03	1	1	01	Şartname,Basılı Evrak, Form Satış Gelirleri	30.000,00	15.235,00	50,78	
		1	02	Kitap,yayın vb.satış geliri	1.000,00	0,00	0	
			29	Örgün ve Yaygın Öğretimden Elde Edilen Gelirler	5.655.630,00	3.944.514,00	69,74	
			31	İkinci Öğretimden Elde Edilen Gelirler	2.983.970,00	2.571.642,00	86,18	
			32	Yaz Okulu Gelirleri	260.000,00	433.392,22	166,69	
			38	Yurt Yatak Ücreti Gelirleri	160.000,00	76.437,90	47,77	
			53	Eğitim hizmetine ilişkin gelirler	40.000,00	34.500,00	86,25	
			56	Sağlık hizmetlerine ilişkin gelirler	8.000,00	440,00	5,50	
			99	Diğer Hizmet Gelirleri	2.100.000,00	1.180.134,21	56,20	
6	1		03	Sosyal Tesis Kira Gelirleri	55.000,00	26.639,91	48,44	
			04	Spor Tesis Kira Gelirleri	6.000,00	0	0	
			99	Diğer Taşınmaz Kira Gelirleri	103.500,00	100.908,89	97,5	
6	1		01	Lojman Kira Gelirleri	15.000,00	6.092,02	40,61	
04	2	1	01	Hazine Yardımı (Cari)	57.854.000,00	54.559.000,00	94,30	
		2	01	Hazine Yardımı (Sermaye)	26.147.000,00	27.925.004,07	106,8	
		5	1	02	Özel Bütçeli İdarelerden Alınan Proje Yardımları (Aynı)	0,00	0	-
05	1	9	01	Kişilerden Alacaklar Faizi	20.000,00	14.911,47	74,56	
			99	Diğer Faizler	0	23,88	23,88	
	2	6	16	Araştırma Projeleri Gelirleri Payı	2.348.900,00	3.300.863,44	140,53	
	3	2	99	Diğer İdari Para Cezaları	1.000,00	0	-	
05	9	1	05	Para farkları	1.000,00	0	0	
			06	Kişilerden Alacaklar	100.000,00	260.112,81	260,11	
05	9	1	99	Yukarıda Tanımlanmayan Diğer Çeşitli Gelirler	0	90.883,02	-	
06	1	4	01	Arazi satışı	1.000,00	0	-	
06	2	1	01	Taşınır Satış Gelirleri	1.000,00	0	-	
		2	01	Taşıt Satış Gelirleri	30.000,00	0	-	
				<b>TOPLAM</b>	<b>97.922.000,00</b>	<b>94.540.734,84</b>	<b>96,55</b>	

### 1.2.1. Bütçe Gelirleri Tablosuna İlişkin Açıklamalar

5018 sayılı Kamu Mali Yönetimi ve Kontrol Kanununun 15 ve 16. maddesinde 2008 Mali yılından itibaren üç yıllık bir dönemi kapsayan çok yıllık bütçeleme sistemine geçilmesini öngörmekte, 12. maddesinde genel yönetim kapsamındaki kamu idarelerine bütçelerinin, merkezi yönetim bütçesi olarak hazırlanacağı belirtilerek kamu idarelerince bunların dışında herhangi bir ad altında bütçe oluşturulamayacağı, 13. maddesinde, tüm gelir ve giderlerin gayrisafi olarak bütçelerde gösterileceği hükümleri yer almaktadır.

2008 yılı Bütçe Kanunu ile öngörülen gelirlerimiz;

Hazine Yardımı : 84.001.000,00 YTL;  
Öz Gelirler : 13.921.000,00 YTL;

2008 Yılı Aralık sonu itibariyle gelirlerimiz;

Hazine Yardımı : 82.484.004,07 YTL;  
Öz Gelirler : 12.056.730,77 YTL;

**TOPLAM : 94.540.734,84 YTL;** olarak gerçekleşmiştir.

Maliye bakanlığınca 29.02.2008 tarihli Resmi Gazete’de yayımlanan 5 Sıra no’lu 2008 Yılı Merkezi Bütçe Uygulama Tebliği’nde “Hazine yardımı alan özel bütçeli idareler, önceki yıla mahsuben gönderilen hazine yardımı tutarları için de likit karşılığı ödenek kayıt yapabileceklerdir.” denilmektedir. Bu doğrultuda 2008 yılında “Önceki Yıla Mahsuben Gönderilen Hazine Yardımından” 3.750.000,00 YTL; tahakkuk ve tahsilat gerçekleşmiştir.

2008 yılı bütçesi B cetvelinde 13.921.000,00 YTL gelir gerçekleşeceği öngörülmüş olup, 2008 Yılı Aralık Ayı sonu itibariyle 12.056.730,77 YTL öz gelir gerçekleşmiştir. Aralık 2008 sonu itibariyle gerçekleşen öz gelir 2007 yılının aynı dönemine göre %12 oranında azalmıştır.

### 1.2.2. Bütçe Gelirleri<sup>1</sup>

**Teşebbüs ve Mülkiyet Gelirleri (03)** I. düzey gelir kodunda 11.418.100,00 YTL gelir elde edileceği öngörülmüş olup, Aralık 2008 sonu itibariyle 10.729.091,25 YTL gelir gerçekleşmiştir. Bütçe tahminine göre %94 oranında gelir gerçekleşmiştir.

**Mal ve Hizmet Satış Gelirleri (03-1)** II. düzey gelir kodunda 11.238.600,00 YTL gelir elde edileceği öngörülmüş olup, Aralık 2008 sonu itibariyle 10.595.450,43 YTL gelir gerçekleşmiştir. Bütçe tahminine göre %94,01 oranında gelir gerçekleşmiştir.

**Kira Gelirleri (03-6)** II. düzey gelir kodunda 179.500,00 YTL gelir elde edileceği öngörülmüş olup, Aralık 2008 sonu itibariyle 133.640,82 YTL gelir gerçekleşmiştir. Bütçe tahminine göre %74,45 oranında gelir gerçekleşmiştir.

**Alınan Bağışlar ve Yardımlar İle Özel Gelirler (04)** I. düzey gelir kodunda 84.001.000,00 YTL gelir elde edileceği öngörülmüş olup, Aralık 2008 sonu itibariyle 82.484.004,07 YTL gelir gerçekleşmiştir. Bütçe tahminine göre %98,19 oranında gelir gerçekleşmiştir.

**Merkezi Yönetim Bütçelerine Dahil İdarelerden Alınan Bağış ve Yardım (04-2)** II. düzey gelir kodunda Cari ve Sermaye toplamı 84.001.000,00 YTL gelir elde edileceği öngörülmüş olup, Aralık 2008 sonu itibariyle 82.484.004,07 YTL gelir gerçekleşmiştir. Bütçe tahminine göre %98,19 oranında gelir gerçekleşmiştir.

**Diğer Gelirler (05)** I. düzey gelir kodunda 2.470.900,00 YTL gelir elde edileceği öngörülmüş olup, Aralık 2008 sonu itibariyle 3.667.020,67 YTL gelir gerçekleşmiştir. Bütçe tahminine göre %148,41 oranında gelir gerçekleşmiştir.

**Faiz Gelirleri (05-1)** II. düzey gelir kodunda 20.000,00 YTL gelir elde edileceği öngörülmüş olup, Aralık 2008 sonu itibariyle 14.935,35 YTL gelir gerçekleşmiştir. Bütçe tahminine göre %74,68 oranında gelir gerçekleşmiştir.

**Kişi ve Kurumlardan Alınan Paylar (05-2)** II. düzey gelir kodunda 2.348.900,00 YTL gelir elde edileceği öngörülmüş olup, Aralık 2008 sonu itibariyle 3.300.863,44 YTL gelir gerçekleşmiştir. Bütçe tahminine göre %140,53 oranında gelir gerçekleşmiştir.

**Para Cezaları (05-3)** II. düzey gelir kodunda 1.000,00 YTL gelir elde edileceği öngörülmüş olup, Aralık 2008 sonu itibariyle gelir gerçekleşmemiştir.

**Diğer Çeşitli Gelirler (05-9)** II. düzey gelir kodunda 101.000,00 YTL gelir elde edileceği öngörülmüş olup, Aralık 2008 sonu itibariyle 351.221,88 YTL gelir gerçekleşmiştir. Bütçe tahminine göre %347,74 oranında gelir gerçekleşmiştir.

**Sermaye Gelirleri (06)** I. düzey gelir kodunda 32.000,00 YTL gelir elde edileceği öngörülmüş olup, Aralık 2008 sonu itibariyle gelir gerçekleşmemiştir.

**Taşınmaz Satış Gelirleri (06-1)** II. düzey gelir kodunda 1.000,00 YTL gelir elde edileceği öngörülmüş olup, Aralık 2008 sonu itibariyle gelir gerçekleşmemiştir.

**Taşınır Satış Gelirleri (06-2)** II. düzey gelir kodunda 31.000,00 YTL gelir elde edileceği öngörülmüş olup, Aralık 2008 sonu itibariyle gelir gerçekleşmemiştir.

---

<sup>1</sup> Ret ve İadeler de dahil

### 1.2.3. Bütçe Gelirlerden Red ve İadeler

**Ret ve İadeler (810.03)** 2.339.155,10 YTL ret ve iade gerçekleşmiştir.

**Diğer Ret ve İadeler (810.05)** 226,05 YTL ret ve iade gerçekleşmiştir.

### 1.3- Finansman

Üniversitemiz Strateji Geliştirme Daire Başkanlığınca hazırlanan 31.12.2008 tarihli bilânçoya göre, finansman devri 8.035.809,13 YTL olarak gerçekleşmiş, aynı dönemde 2009 yılına Hazine Yardımından 8.285.995,93 YTL tahakkuk devri gerçekleşmiştir. Devreden finansmanın 1.000.000,00 YTL'si yılı bütçesi ile ilişkilendirildiğinden, finansman fazlası 7.035.809,13 YTL olarak gerçekleşmiştir.

2008 yılında, Üniversitemize önceki yıla mahsuben gönderilen Hazine Yardımı 3.750.000,00 YTL olarak gerçekleşmiştir.

2007 yılından 8.292.318,49 YTL olarak devreden finansman fazlasından 2008 yılında 7.065.553,80 YTL likit karşılığı ödenek kaydı yapılmıştır.

Ocak-Aralık döneminde;

Finansman fazlasından likit karşılığı yapılan ödenek kayıtları aşağıda sunulmaktadır:

**Personel Giderleri :** Sağlık Kültür ve Spor Daire Başkanlığının ve 3 adet fakültemizin kurumsal kodları altında yer alan 01.1, 01.2, 01.3 ve 01.4 tertiplerine toplam 310.816 YTL. likit karşılığı ödenek eklenmiştir.

**Sosyal Güvenlik Kurumlarına Devlet Primi Giderleri :** Sağlık Kültür ve Spor Daire Başkanlığının kurumsal kodu altında yer alan 02.2, 02.3 ve 02.4 tertiplerine toplam 39.210 YTL. ödenek eklenmiştir.

**Mal ve Hizmet Alımları:** Üniversitemiz öğretim elemanları tarafından hazırlanan ve Bilimsel Araştırma projeleri Komisyonu tarafından desteklenmesi uygun bulunan projelerin finansmanı için 03.2, 03.3, 03.5 ve 03.7 tertiplerine toplam 527.474,00 YTL likit karşılığı ödenek eklenmiştir. Yapı İşleri ve Teknik Daire Başkanlığı kurumsal kodu altında, 03.2 ve 03.8 tertiplerine 882.124,00 YTL, İdari ve Mali İşler Daire Başkanlığı kurumsal kodu altındaki 03.2, 03.3, 03.5, 03.7 ve 03.8 tertiplerine toplam 1.097.791,00 YTL, Sağlık Kültür ve Spor Daire Başkanlığı kurumsal kodu altında 03.2, 03,3, 03,5 ve 03.9 tertiplerine toplam 550.000 YTL., fakülte ve yüksekokulların 03.2, 03.3, 03.4, 03.5, 03.7 ve 03.8 tertiplerine toplam 423.181,00 YTL. likit karşılığı ödenek eklenmiştir.

Mal ve Hizmet Alım Giderleri için likit karşılığı eklenen ödenek miktarı toplam 3.480.570,00 YTL'dir.

**Sermaye Giderleri:** Üniversitemiz öğretim elemanları tarafından hazırlanan ve Bilimsel Araştırma projeleri Komisyonu tarafından desteklenmesi uygun bulunan projelerin finansmanı için 06.1 tertibine 1.284.517,80 YTL., Üniversitemiz Araştırma ve Uygulama Hastanesinde Mersin ve çevre illerden başvuruda bulunan hastalara kaliteli hizmet sunabilmek için acil ihtiyaç duyulan donanım malzemelerinin temini için, 06.1 tertibine 401.000,00 YTL likit karşılığı ödenek eklenmiştir. Ayrıca, Yapı İşleri Daire Başkanlığı 06.5 tertibine 65.000 YTL. ve 06.7 tertibine 845.000 YTL. ödenek kaydı yapılmıştır. İdari ve Mali İşler Daire Başkanlığı kurumsal kodu altındaki 06.1 tertibine 465.440,00YTL, 06.3 tertibine 34.000,00 YTL. Sağlık

Kültür ve Spor Daire Başkanlığı kurumsal kodu altında 06.5 tertibine 15.000,00 YTL, 06.7 tertibine 125.000,00 YTL olmak üzere Sermaye Giderleri tertibine toplam 3.234.957,80 YTL likit karşılığı ödenek eklenmiştir.

Ocak-Aralık döneminde gelir fazlası karşılığı olmak üzere, yaz okulu bulunan fakülte ve yüksekokullarımız bütçelerine, ayrıca Rektörlük kadrosundaki okutmanlarımızın personel giderleri için personel giderleri tertiplerine ve İdari Mali İşler Daire Başkanlığımız kurumsal kodu altındaki mal ve hizmet alım giderleri tertiplerine toplam 173.275 YTL. ödenek kaydı gerçekleştirilmiştir.

## 2- Temel Mali Tablolara İlişkin Açıklamalar

### MERSİN ÜNİVERSİTESİ 2008 YILI BİLANÇOSU

<b>1-DÖNEN VARLIKLAR</b>		<b>6.650.558,66</b>	<b>3-KISA VADELİ YABANCI KAYNAKLAR</b>		<b>4.218.634,48</b>
<b>10 HAZIR DEĞERLER</b>	<b>3.953.914,69</b>		<b>32 FAALİYET BORÇLARI</b>	<b>333.956,30</b>	
100 Kasa Hesabı	1.856,18		320 Bütçe Emanetleri Hesabı	333.956,30	
102 Banka Hesabı	3.712.413,74		<b>33 EMANET YABANCI KAYNAKLAR</b>	<b>2.792.973,82</b>	
104 Proje Özel Hesabı	239.644,77		330 Alınan Depozito ve Teminatlar Hes.	87.182,87	
<b>14 DİĞER ALACAKLAR</b>	<b>295.617,32</b>		333 Emanetler Hesabı	2.705.790,95	
140 Kişilerden Alacaklar Hesabı	295.617,32		<b>36 ÖDENECEK DİĞER YÜKÜMLÜLÜKLER</b>	<b>1.091.704,36</b>	
<b>15 STOKLAR</b>	<b>505.173,35</b>		360 Ödenecek Vergi ve Fonlar Hesabı	999.942,99	
150 İlk Madde ve Malzeme Hesabı	505.173,35		361 Ödenecek Sosyal Güvenlik Primleri	90.971,14	
<b>16 ÖN ÖDEMELER</b>	<b>1.895.853,30</b>		362 Fonlar ve Diğer Kamu İdarl. Adına Yap. Tahs.	790,23	
162 Bütçe Dışı Avans ve Krediler	1.895.853,30		<b>5-ÖZ KAYNAKLAR</b>	<b>186.559.158,52</b>	
<b>2-DURAN VARLIKLAR</b>	<b>184.127.234,34</b>		<b>50 NET DEĞER</b>	<b>120.653.598,27</b>	
<b>22 FAALİYET ALACAKLARI</b>	<b>8.330.696,96</b>		500 Net Değer Hesabı	120.653.598,27	
220 Gelirlenen Alacaklar Hesabı	8.330.696,96		<b>57 GEÇMİŞ YILLAR OLUMLU FAAL.SON.</b>	<b>43.367.516,54</b>	
<b>24 MALİ DURAN VARLIKLAR</b>	<b>70.000,00</b>		570 Geç.Yıl.Olumlu Faal.Son.Hesabı	43.367.516,54	
241 Mal ve Hiz.Üreten Kurluşl.Yat.Sermayeler	70.000,00		<b>58 DÖNEM OLUMLU FAALİYET SONUÇLARI</b>	<b>4.573.573,74 (-)</b>	
<b>25 MADDİ DURAN VARLIKLAR</b>	<b>175.726.537,38</b>		580 Dönem Olumsuz Faaliyet Sonucu Hesabı (-)	4.573.573,74 (-)	
250 Arazi ve Arsalar Hesabı	716.123,66		<b>59 DÖNEM OLUMLU FAALİYET SONUÇLARI</b>	<b>27.111.617,45</b>	
251 Yer altı ve Yerüstü Düzenleri Hesabı	537.914,21		590 Dönem Olumlu Faaliyet Sonucu Hesabı	27.111.617,45	
252 Binalar Hesabı	86.972.743,81				
253 Tesis Makine ve Cihazlar Hesabı	24.698.934,94				
254 Taşıtlar Hesabı	724.377,42				
255 Demirbaşlar Hesabı	14.137.564,74				
257 Birikmiş Amortismanlar Hesabı(-)	39.318.932,85 (-)				
258 Yapılmakta Olan Yatırımlar Hesabı	87.257.811,45				
<b>26 MADDİ OLMAYAN DURAN VARLIKLAR</b>	<b>0,00</b>				
260 Haklar Hesabı	207.544,20				
268 Birikmiş Amortismanlar Hesabı (-)	207.544,20 (-)				
<b>AKTİF TOPLAMI</b>	<b>190.777.793,00</b>		<b>PASİF TOPLAMI</b>	<b>190.777.793,00</b>	
<b>9-NAZIM HESAPLAR</b>	<b>23.730.617,32</b>		<b>9-NAZIM HESAPLAR</b>	<b>23.730.617,32</b>	
<b>91 NAKİTDIŞI TEM.VE KİŞ.ÂİT MEN.KIY.H.</b>	<b>6.434.690,31</b>		<b>91 NAKİTDIŞI TEM.VE KİŞ.ÂİT MEN.KIY.</b>	<b>6.434.690,31</b>	
910 Teminat Mektupları	6.434.690,31		911 Teminat Mektupları Emanetleri	6.434.690,31	
<b>92 TAAHHÜT HESAPLARI</b>	<b>16.493.644,91</b>		<b>92 TAAHHÜT HESAPLARI</b>	<b>16.493.644,91</b>	
920 Gider Taahhütleri	16.493.644,91		921 Gider Taahhütleri Karşılığı	16.493.644,91	
<b>94 ÖZEL TAHAKKUK HESAPLARI</b>	<b>281.788,35</b>		<b>94 ÖZEL TAHAKKUK HESAPLARI</b>	<b>281.788,35</b>	
948 Başka Birimler Adına İzlenen Alacaklar	281.788,35		949 Başka Birimler Adına İzlenen Alacak Emanetleri	281.788,35	
<b>96 DİĞER NAZIM HESAPLAR</b>	<b>520.493,75</b>		<b>96-DİĞER NAZIM HESAPLAR</b>	<b>520.493,75</b>	
962 Bilimsel Projeler	520.493,75		963 Bilimsel Projeler Karşılığı	520.493,75	
<b>TOPLAM</b>	<b>23.730.617,32</b>		<b>TOPLAM</b>	<b>23.730.617,32</b>	



**MERSİN ÜNİVERSİTESİ 2008 YILI FAALİYET SONUÇLARI TABLOSU**

<b>630</b>	<b>GİDERLER HESABI</b>	<b>76.918.196,95</b>	<b>600</b>	<b>GELİRLER HESABI</b>	<b>104.029.814,40</b>
<b>630-01</b>	<b>Personel Giderleri</b>	<b>48.108.831,12</b>	<b>600-03</b>	<b>Teşebbüs ve Mülkiyet Gelirleri</b>	<b>10.744.332,34</b>
630-01-01	Memurlar	46.194.098,81	600-03-01	Mal ve Hizmet Satış Gelirleri	10.595.450,43
630-01-02	Sözleşmeli Personel	1.600.802,91	600-03-06	Kira Gelirleri	148.881,91
630-01-03	İşçiler	75.167,76	<b>600-04</b>	<b>Bağış ve Yardımlar</b>	<b>89.314.604,02</b>
630-01-04	Geçici Personel	223.157,81	600-04-01	Yurtdışından Alınan Bağış ve Yardımlar	620.488,47
630-01-05	Diğer Personel	15.603,83	600-04-02	Merk. Yön. Kaps.daki İdr. Alın. Bağ.Yrd.	87.020.000,00
<b>630-02</b>	<b>Sosyal Güvenlik Kurumları Devlet Primi Giderleri</b>	<b>6.295.744,01</b>	600-04-04	Kurumlar. ve Kişiler. Alınan Bağış ve Yrd.	1.447.629,30
630-02-01	Memurlar	5.999.301,45	600-04-05	Proje Yardımları	226.486,25
630-02-02	Sözleşmeli Personel	251.600,19	<b>600-05</b>	<b>Diğer Gelirler</b>	<b>3.802.774,75</b>
630-02-03	İşçiler	12.414,68	600-05-01	Faiz Gelirleri	54.399,55
630-02-04	Geçici Personel	32.427,69	600-05-02	Kişi ve Kurumlardan Alınan Paylar	3.300.863,44
<b>630-03</b>	<b>Mal ve Hizmet Alım Giderleri</b>	<b>12.846.906,87</b>	600-05-09	Diğer Çeşitli Gelirler	447.511,76
630-03-02	Tüketime Yönelik Mal ve Malzeme Alımları	6.019.855,76	<b>600-11</b>	<b>Değer ve Miktar Değişimleri Gelirleri</b>	<b>168.103,29</b>
630-03-03	Yolluklar	782.223,37	600-11-99	Diğer Değer ve Miktar Değişimleri Gelirleri	168.103,29
630-03-04	Görev Giderleri	40.787,57		<b>Dönem Olumlu Faaliyet Sonucu</b>	<b>27.111.617,45</b>
630-03-05	Hizmet Alımları	2.149.433,02			
630-03-07	Menkul Mal,G.Maddi Hak Alım,Bak.Onr.Gid	353.077,17			
630-03-08	Gayrimenkul Mal Bakım ve Onarım Giderleri	1.083.679,06			
630-03-09	Diğer Mal ve Hizmet Giderleri	2.417.850,92			
<b>630-05</b>	<b>Cari Transferler</b>	<b>461.621,49</b>			
630-05-01	Görev Zararları	213.986,26			
630-05-03	Kar Amacı Gütmeyen Kuruluşlara Yapılan Transferler	198.000,00			
630-05-04	Diğer Transferler	44.258,40			
630-05-06	Yurtdışına Yapılan Transferler	5.376,83			
<b>630-11</b>	<b>Değer ve Miktar Değişimi Giderleri</b>	<b>225.726,83</b>			
630-11-08	Kur Değişikliği Dışındaki Değer Değişimleri	154.383,83			
630-11-99	Diğer Değer ve Miktar Değişimleri	71.343,00			
<b>630-12</b>	<b>Gelirlerin Ret ve İadesinden Kay. Giderler</b>	<b>2.340.182,43</b>			
630-12-03	Teşebbüs ve Mülkiyet Gelirlerinden	2.339.155,10			
630-12-05	Diğer Gelirler	1.027,33			
<b>630-13</b>	<b>Amortisman Giderleri</b>	<b>5.249.873,48</b>			
630-13-01	Maddi Duran Varlıklar Amortisman Giderleri	5.197.341,15			
630-13-02	Maddi Olmayan Duran Varlıklar Amortisman Giderleri	52.532,33			
<b>630-14</b>	<b>İlk Madde ve Malzeme Giderleri</b>	<b>1.130.210,24</b>			
630-14-01	İlk Madde ve Malzeme Alım Giderleri	324.880,74			
630-14-03	Tıbbi ve Laboratuar Sarf Malzemeleri	72.217,45			
630-14-04	Yakıtlar, Yakıt Katkıları ve Katkı Yağlar	1.820,15			
630-14-05	Temizleme Ekipmanları	126.269,19			
630-14-06	Giyecek, Mefruşat ve Tuhafiye Malzemeleri	89.655,51			
630-14-08	İçecek	4.474,35			
630-14-10	Zirai Maddeler	13.811,87			
630-14-11	Yem	901,80			
630-14-12	Bakım Onarım ve Üretim Giderleri	332.050,76			
630-14-13	Yedek Parçalar	96.865,49			
630-14-15	Değişim, Satış ve Bağış Amaçlı Yayınlar	7.934,00			
630-14-16	Spor Malzemeleri Grubu	29.161,98			
630-14-17	Basınçlı Ekipmanlar	17.556,04			
630-14-99	Diğer Tüketim Amaçlı Malzemeler	12.610,91			
<b>630-30</b>	<b>Proje Kapsamında Yapılan Cari Giderler</b>	<b>259.040,46</b>			
630-30-6	İlk Madde ve Malzeme Alım Giderleri	259.040,46			
<b>630-99</b>	<b>Diğer Giderler</b>	<b>60,02</b>			
630-99-99	Yukarıda Tanımlanmayan Diğer Giderler	60,02			

## Mersin Üniversitesi 2008 Yılı Bütçe Uygulama Sonuçları

<b>A- 830</b>	<b>BÜTÇE GİDERLERİ HESABI</b>	<b>101.553.079,51</b>
<b>830-01</b>	<b>Personel Giderleri</b>	<b>47.998.128,76</b>
830-01-01	Memurlar	46.083.396,45
830-01-02	Sözleşmeli Personel	1.600.802,91
830-01-03	İşçiler	75.167,76
830-01-04	Geçici Personel	223.157,81
830-01-05	Diğer Personel	15.603,83
<b>830-02</b>	<b>Sosyal Güvenlik Kurumları Devlet Primi Giderleri</b>	<b>6.295.744,01</b>
830-02-01	Memurlar	5.999.301,45
830-02-02	Sözleşmeli Personel	251.600,19
830-02-03	İşçiler	12.414,68
830-02-04	Geçici Personel	32.427,69
<b>830-03</b>	<b>Mal ve Hizmet Alım Giderleri</b>	<b>13.949.664,93</b>
830-03-02	Tüketime Yönelik Mal ve Malzeme Alımları	6.900.840,37
830-03-03	Yolluklar	409.217,49
830-03-04	Görev Giderleri	40.787,57
830-03-05	Hizmet Alımları	2.136.263,08
830-03-06	Temsil ve Tanıtma Giderleri	5.566,40
830-03-07	Menkul Mal,G.Maddi Hak Alım,Bak.Onr.Gid	1.031.390,96
830-03-08	Gayrimenkul Mal Bakım ve Onarım Giderleri	1.007.748,14
830-03-09	Tedavi ve Cenaze Giderleri	2.417.850,92
<b>830-05</b>	<b>Cari Transferler</b>	<b>461.621,49</b>
830-05-01	Görev Zararları	213.986,26
830-05-03	Kar Amacı Gütmeyen Kuruluşlara Yardımlar	198.000,00
830-05-04	Hane Halkına Yapılan Transferler	44.258,40
830-05-06	Yurt Dışına Yapılan Transferler	5.376,83
<b>830-06</b>	<b>Sermaye Giderleri</b>	<b>32.847.920,32</b>
830-06-01	Mamul Mal Alımları	4.455.265,15
830-06-03	Gayri Maddi Hak Alımları	32.034,38
830-06-05	Gayrimenkul Sermaye Üretim Giderleri	27.335.345,81
830-06-07	Gayrimenkul Büyük Onarım Giderleri	1.025.274,98

<b>B-800</b>	<b>BÜTÇE GELİRLERİ HESABI</b>	<b>96.880.115,99</b>
<b>800-03</b>	<b>Teşebbüs ve Mülkiyet Gelirleri</b>	<b>10.729.091,25</b>
800-03-01	Mal ve Hizmet Satış Gelirleri	10.595.450,43
800-03-06	Kira Gelirleri	133.640,82
<b>800-04</b>	<b>Alınan Bağış ve Yardımlar</b>	<b>82.484.004,07</b>
800-04-02	Merk.Yön. Kaps. İdarel. Alın.Bağ.Yrd.	82.484.004,07
<b>800-05</b>	<b>Diğer Gelirler</b>	<b>3.667.020,67</b>
800-05-01	Faiz Gelirleri	14.935,35
800-05-02	Kişi ve Kurumlardan Alınan Paylar	3.300.863,44
800-05-09	Diğer Çeşitli Gelirler	351.221,88
<b>C-810</b>	<b>BÜTÇE GELİRLERİNDEN RED VE İADELER</b>	<b>2.339.381,15</b>
<b>810-03</b>	<b>Teşebbüs ve Mülkiyet Gelirleri</b>	<b>2.339.155,10</b>
810-03-01	Mal ve Hizmet Satış Gelirleri	2.339.155,10
<b>810-05</b>	<b>Diğer Gelirler</b>	<b>226,05</b>
810-05-09	Diğer Çeşitli Gelirler	226,05
	<b>D-Net Gelir Toplam (B-C)</b>	<b>94.540.734,84</b>
	<b>E-GELİR-GİDER FARKI (D-A)</b>	<b>-7.012.344,67</b>

### 3. Mali Denetim Sonuçları

Sorgu Madde No	İlgili Birim	Sorgu Miktarı (TL)	Sorgu Konusu	Yapılan İşlem	Tahsilat Miktarı (TL)
1	Strateji Geliştirme Dairesi Başkanlığı	3107,96	2005 Mali Yılı İlam'ının tahsil edilmesi hakkında	Tahsilâtın yasal sürede yapıldığına ilişkin savunma hazırlandı. (Yasal faizi ile birlikte tahsil edilmiştir.)	3.107,96
2	Gülнар Meslek Yüksekokulu	4.671,23	Öğrenci Yurdu Gelirinin Bütçeye dahil edilmesi hakkında	Sorgu gereği yapıldı. Tahsilât	4.671,23
3,4,5,6	Beden Eğitimi ve Spor Yüksekokulu, Devlet Konservatuarı, Güzel Sanatlar Fakültesi, Takı Teknolojisi ve tasarımı Yüksek Okulu	86.200,00	Özel Yetenek Sınavı Gelirlerinin bütçeye dahil edilmesi hakkında	Mevcut uygulamada yasal bir sorun olmadığı yönünde savunma yapıldı	0
7,8,9,10,22,23,24	Mersin Üniversitesi Rektörlüğü, Sağlık Kültür Spor Daire Başkanlığı, Devlet Konservatuarı	8.748,61	Tip Sözleşmelerden Damga Vergisi Kesilmediği	Tahsilat yapıldı	8.748,61
11	İletişim Fakültesi	505,76	Vekalet Ücreti'nin yersiz ödendiği hakkında	Tahsilat yapıldı	505,76
12,13,14	Bilgi İşlem Daire Başkanlığı, Tıp Fakültesi Araştırma Uygulama Hastanesi Başmüdürlüğü, Sağlık Hizmetleri Meslek Yüksek Okulu	9.448,20	Vekalet Ücreti'nin yersiz ödendiği hakkında	Savunma yapıldı	0
15,16,17,18	Fen Bilimleri Enstitüsü, Sağlık Bilimleri Enstitüsü ve Sosyal Bilimler Enstitüsü	10.361,15	Ek Ders Ücreti	Savunma yapıldı	0
19	İdari ve Mali İşler Daire Başkanlığı	189.000,00	Yemek Servis Kurulu	Savunma yapıldı	0
20	Sağlık Kültür Spor Daire Başkanlığı, Sosyal Bilimler Meslek Yüksek Okulu ve Takı Teknolojisi ve Tasarımı Yüksekokulu, Yapı İşleri Teknik Daire Başkanlığı,	376.748,47	Temizlik işi	Savunma yapıldı	0
21	İdari ve Mali İşler Daire Başkanlığı	2.440,62	Hizmet Binalarının Temizlik işi	Savunma yapıldı	0
25,26,27,28,29	İdari ve Mali İşler Daire Başkanlığı, Mut Meslek Yüksekokulu,Sosyal Bilimler Meslek Yüksekokulu,Takı Teknolojileri ve Tasarım Yüksek okulu	12.195,19	Elektrik Faturalarında Reaktif bedeli ödenmesi	Savunma yapıldı	0
30	Sağlık Yüksek Okulu	493,45	Sınav Ücreti	Tahsilat yapıldı	493,45
31	Fen Edebiyat Fakültesi	479,65	Sınav Ücreti	Savunma yapıldı	0
32	Mersin Üniversitesi Rektörlüğü	1.113,59	Sınav Ücreti	Savunma yapıldı	0
33	Sosyal Bilimler Meslek Yüksek Okulu	549,67	Sınav Ücreti	Savunma yapıldı	0
34	Takı Teknolojisi ve Tasarımı Yüksekokulu	394,69	Sınav Ücreti	Savunma yapıldı	0
35	Tarsus Teknik Eğitim Fakültesi	126,9	Sınav Ücreti	Tahsilat yapıldı	126,9
36,37,38,39	Güzel Sanatlar Fakültesi, Fen Edebiyat Fakültesi,Mühendislik Fakültesi,Teknik Bilimler Meslek Yüksek Okulu	4.909,98	Döner Sermaye Katkı payı ödemesi yapılan personele Görev tazminatlarının tamamının ödendiği	Tahsilat yapıldı	4.051,92
40,41,42,43,44,45,46,47,48,49,50,51,52,53,54,55,56,57,58,59,60,61,62	Tarsus Meslek Yüksekokulu, Beden Eğitimi ve Spor Yüksekokulu, Sosyal Bilimler Enstitüsü, Fen Edebiyat Fakültesi, Rektörlük Okutmanları, Yabancı Diller Yüksekokulu, Eğitim Fakültesi, Teknik Bilimler Meslek Yüksekokulu, Devlet Konservatuarı, Mühendislik Fakültesi, Mersin Meslek Yüksekokulu, Sosyal Bilimler Meslek Yüksekokulu, İdari ve Mali İşler Daire Başkanlığı, Araştırma ve Uygulama Hastanesi, Güzel Sanatlar Fakültesi, Erdemli Meslek Yüksekokulu, Erdemli Uygulamalı Teknoloji ve İşletmecilik Yüksekokulu, Öğrenci İşleri Daire Başkanlığı, Tıp Fakültesi, Su Ürünleri Fakültesi, Takı Teknolojileri ve Tasarımı Yüksekokulu	45.007,41	Döner Sermaye Katkı payı ödemesi yapılan personele Denge tazminatlarının tamamının ödendiği	Tahsilat Savunma Kalan	40.117,35 700,42 4.189,64

## B- Performans Bilgileri

### 1. Faaliyet Bilgileri

#### 1.1. Faaliyet Bilgileri

##### Düzenlenen Ulusal ve Uluslar Arası Bilimsel Toplantı Sayısı<sup>1</sup>

FAALİYET TÜRÜ	Fakülte	Enstitüler ve Yüksekokullar	İdari Birimler	TOPLAM
Sempozyum ve Kongre	8	15	4	27
Konferans	10	8	15	33
Panel	5	10	5	20
Eğitim Semineri	6	40	5	51
Seminer	21	8	7	36
Söyleşi	7	6	1	14
Tiyatro	1	9	10	20
Konser		37	14	51
Sergi	10	6	6	22
Turnuva	2	12	1	15
Teknik Gezi	23	26	10	59
<b>Toplam</b>	<b>93</b>	<b>177</b>	<b>78</b>	<b>348</b>

##### Ulusal ve Uluslar Arası Bilimsel Toplantılara Katılan Sayısı<sup>2</sup>

FAALİYET TÜRÜ	Fakülte	Enstitüler ve Yüksekokullar	İdari Birimler	TOPLAM
Sempozyum ve Kongre	551	89	1	641
Konferans	84	21	0	105
Panel	73	4	0	77
Eğitim Semineri	109	36	4	149
Seminer	24	53	1	78
Söyleşi	7	2	1	10
Tiyatro	3	0	0	3
Konser	9	2	0	11
Sergi	30	8	0	38
Turnuva	7	0	0	7
Çalıştay	4	2	0	6
Teknik Gezi	44	6	0	50
<b>Toplam</b>	<b>945</b>	<b>223</b>	<b>7</b>	<b>1175</b>

#### 1.2. Yayınlarla İlgili Faaliyet Bilgileri<sup>3</sup>

2008 yılı içerisinde ISI Web of Science tarafından taranan indeksli dergilerde Üniversitemiz öğretim elemanları tarafından yayımlanan 254 makale yer almıştır. Mersin Üniversitesi adresli makalelere 01 Nisan 2009 tarihi itibarıyla 7.588 atıfta bulunulmuştur. Makale başına düşen ortalama atıf oranı 3,91'dir.

Published Items in Each Year

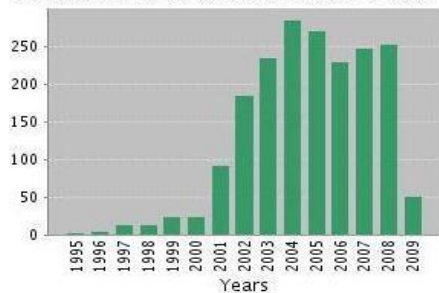

Citations in Each Year

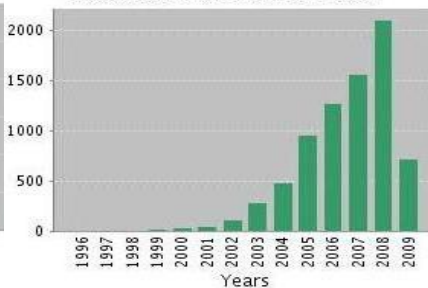

Results found: 1,940  
Sum of the Times Cited [?]: 7,588  
View Citing Articles  
View without self-citations  
Average Citations per Item [?]: 3.91  
h-index [?]: 30

<sup>1</sup> Birim Faaliyet Raporlarından Derlenmiştir.

<sup>2</sup> Birim Faaliyet Raporlarından Derlenmiştir.

<sup>3</sup> ISI Web Of Science'dan Alınmıştır.

### İndeksle Giren Hakemli Dergilerde Yapılan Yayınlar<sup>1</sup>

Uluslar Arası Makale	Ulusal Makale	Uluslar Arası Bildiri	Ulusal Bildiri	Kitap	Toplam
332	296	177	375	42	1222

### Editörlük ve Hakemlik Yapan Öğretim Üyesi Sayısı / Dergi Sayısı<sup>2</sup>

Editörlük/Hakemlik Yapan Öğretim Üyesi Sayısı	Editörlük/Hakemlik Yapılan Kitap Sayısı	Dergi Hakemliği Yapan Öğretim Üyesi Sayısı	Hakemliği Yapılan Dergi Sayısı
62	30	92	189

### 1.3. Üniversiteler Arasında Yapılan İkili Anlaşmalar

Mersin Üniversitesi öğrencileri, Üniversitemiz ile yurt dışındaki çeşitli üniversiteler arasında sürdürülen işbirliği çalışmalarından ve uluslararası eğitim programlarından yararlanmaktadır. Ayrıca öğretim üyelerimize, projelerini eşleştirme, ortak bulma ve proje sahibine Araştırma-Geliştirme (AR-GE) konularında destek verilmektedir. Mersin Üniversitesi, uluslararası alanda pek çok üniversite ile işbirliği protokolü imzalamış ayrıca Erasmus kapsamında yurt dışındaki çeşitli üniversiteler ile fakülte ve bölüm bazında ikili anlaşmalar yaparak eğitimde ortaklık ve işbirliği sağlanmıştır.

Üniversitemiz, Avrupa Birliği Yükseköğretim sözleşmesi olan "Erasmus Beyannamesi"ni 2004 yılında imzalamış ve öğrencilerine "Avrupalı" kimliği kazandırmıştır. Böylece öğrencilerimiz, Erasmus eğitim programı ile çok kültürlü değişim programına ülkemizde ve/veya yurt dışında katılabilmekte, Avrupalı ortak üniversitede eğitim görebilmekte ve uluslararası bir projede yer alabilmektedirler. 2008–2009 eğitim-öğretim yılında 57 öğrencimiz Erasmus öğrenci değişimi programı kapsamında yurt dışındaki çeşitli üniversitelerde birer dönem eğitim olanağına sahip olmuşlardır. Yine aynı dönemde yurt dışından gelen 8 öğrenci, Üniversitemizde eğitim görmüşlerdir.

Yurt dışı hizmetleri kapsamında yürütülen bir diğer program Leonardo da Vinci Mesleki Eğitim Programıdır. Mesleki eğitime yönelik faaliyet gösteren Leonardo da Vinci programı ile Üniversitemiz öğrencileri tarafından hazırlanan 8 proje, Avrupa Komisyonu tarafından fonlanmak üzere kabul edilmiştir.

Mersin Üniversitesi'nin yaptığı uluslararası işbirliği anlaşmaları aşağıdaki gibidir:

1. Avrupa Birliği Yüksek Öğretim Sözleşmesi (Erasmus Üniversite Sözleşmesi)
2. Almanya Federal Cumhuriyeti Paderborn Üniversitesi
3. Özbekistan Cumhuriyeti Taşkent Tıp Fakültesi - Mersin Üniversitesi Tıp Fakültesi
4. Tel-Aviv Üniversitesi
5. Kazakistan Cumhuriyeti Devlet Tıp Fakültesi - Mersin Üniversitesi Tıp Fakültesi
6. Ukrayna Milli Bilimler Akademisi Uygulamalı Matematik ve Mekanik Enstitüsü
7. Ukrayna Milli Bilimler Akademisi Matematik Enstitüsü
8. Ukrayna Ulusal Taras Schevchenko Üniversitesi
9. Almanya Federal Cumhuriyeti Oldenburg Üniversitesi

#### 1.3.1. Erasmus Programı

Avrupa Birliği Komisyonu'nun, üye ve aday ülkelerle, AB'ye üye ya da aday olmayan Avrupa Serbest Ticaret Birliği (EFTA) ülkeleri (Norveç, İzlanda ve Lihtenştayn) arasında eğitimle ilgili

<sup>1</sup> Birim Faaliyet Raporlarından Derlenmiştir.

<sup>2</sup> Birim Faaliyet Raporlarından Derlenmiştir.

konularda kurumsal işbirliklerini teşvik etmek suretiyle, ülkeler arasında karşılıklı tanımayı, mevcut eğitim potansiyellerini daha iyi kullanmayı ve geliştirmeyi amaçlayan Erasmus, yüksek öğretim düzeyindeki işbirliğini öngören ve düzenleyen programdır. Avrupa Birliği ülkelerinde 1987'den beri uygulanmakta olup 1995'te Sokrates programları kapsamına alınmıştır. 2003 yılı itibarıyla 1 milyon 100 bin civarında öğrenci değişimi yapılmış olması bakımından da AB Eğitim ve Gençlik Programlarının en cazibeli programı olduğu söylenebilir. 2007 yılında Sokrates programları sona ererek 2013 yılına kadar sürecek olan Yaşam Boyu Öğrenme Programı (Lifelong Learning Programme) öğrenci staj hareketliliği de eklenerek Erasmus programı kapsamına alınmıştır.

Erasmus programının amacı, Avrupa'da yüksek öğretimin kalitesini artırmak ve eğitimde Avrupa boyutunu güçlendirmektir. Bu hedef, Avrupa'nın değişik ülkelerindeki iyi uygulamaları Avrupa'nın bütününün istifadesine sunmak olarak özetlenebilir. Erasmus programı, belirtilen amaçları; üniversiteler arasında ülkelerarası işbirliğini teşvik ederek, öğrencilerin ve eğitimcilerin Avrupa'da karşılıklı değişimini sağlayarak ve programa katılan ülkelerdeki çalışmaların ve alınan derecelerin akademik olarak tanınması ve şeffaflığın gelişmesine katkıda bulunarak gerçekleştirilmeye çalışmaktadır.

#### **01/01/2008 – 31/12/2008 tarihleri arasında:**

116 öğrenci ve 5 öğretim elemanı Erasmus programından faydalanmıştır.

#### **Erasmus Kapsamında İmzalanan İkili Anlaşmalar**

1. Ludwig-Maximilians Üniversitesi, Münih, ALMANYA / [www.uni-muenchen.de](http://www.uni-muenchen.de)  
Fen Edebiyat Fakültesi, Arkeoloji Bölümü
2. Hamburg Ekonomi ve Sosyal Bilimler Üniversitesi, Hamburg, ALMANYA/  
[www.hwp-hamburg.de](http://www.hwp-hamburg.de)  
İktisadi ve İdari Bilimler Fakültesi, İşletme Bölümü
3. Hildesheim Üniversitesi, Hildesheim, ALMANYA / [www.uni-hildesheim.de](http://www.uni-hildesheim.de)  
Fen Edebiyat Fakültesi, Çeviri Bölümü  
Eğitim Fakültesi, İlköğretim Bölümü  
Eğitim Fakültesi. Yabancı Diller Bölümü
4. Haagse Hogeschool, Lahey, HOLLANDA / [www.hhs.nl](http://www.hhs.nl)  
Eğitim Fakültesi, İlköğretim Bölümü
5. Hogeschool Rotterdam, Rotterdam, HOLLANDA / [www.hro.nl](http://www.hro.nl)  
Eğitim Fakültesi, İlköğretim Bölümü
6. Albert-Ludwigs Üniversitesi, Freiburg, ALMANYA / [www.verwaltung.uni-freiburg.de](http://www.verwaltung.uni-freiburg.de)  
Fen Edebiyat Fakültesi, Arkeoloji Bölümü  
Fen Edebiyat Fakültesi, Tarih Bölümü
7. KATHO (Katholieke Hogeschool Zuid-West-Vlaanderen), Kortrijk, BELÇİKA/ [www.katho.be](http://www.katho.be)  
Eğitim Fakültesi, İlköğretim Bölümü  
Beden Eğitimi ve Spor Yüksek Okulu  
Sağlık Yüksekokulu, Hemşirelik Bölümü
8. Hannover Üniversitesi, Hannover, ALMANYA / [www.uni-hannover.de](http://www.uni-hannover.de)  
Sosyal Bilimler Enstitüsü, Tarih ABD  
Mühendislik Fakültesi, Jeoloji Bölümü
9. Valencia Politeknik Üniversitesi, Valencia, İSPANYA / [www.upv.es](http://www.upv.es)  
Turizm İşletmeciliği ve Otelcilik Yüksek Okulu- (Gandia kampusu)  
Mühendislik Fakültesi, Çevre Mühendisliği Bölümü- (Gandia kampusu)  
Mühendislik Fakültesi, Elektrik-Elektronik Mühendisliği Bölümü,  
Mühendislik Fakültesi, Makine Mühendisliği Bölümü  
Mühendislik Fakültesi, Gıda Mühendisliği Bölümü
10. Paderborn Üniversitesi, Paderborn, ALMANYA / [www.upb.de](http://www.upb.de)



- Fen Edebiyat Fakültesi, Kimya Bölümü  
Fen Edebiyat Fakültesi, Matematik Bölümü  
Mühendislik Fakültesi, Makine Mühendisliği Bölümü
11. Berlin Freie Üniversitesi, Berlin, ALMANYA / [www.fu-berlin.de](http://www.fu-berlin.de)  
Fen Edebiyat Fakültesi, Türk Dili ve Edebiyatı Bölümü  
Fen Edebiyat Fakültesi, Biyoloji
  12. Jagiellonian Üniversitesi, Krakow, POLONYA / [www.uj.edu.pl](http://www.uj.edu.pl)  
Eczacılık Fakültesi
  13. Plantijn Üniversitesi, Antwerpen, BELÇİKA / [www.plantijn.be](http://www.plantijn.be)  
İktisadi ve İdari Bilimler Fakültesi, İşletme Bölümü,  
Turizm İşletmeciliği ve Otelcilik Y.O.  
İletişim Fakültesi
  14. Institute of Chemical Technology, Prag, ÇEK CUMHURİYETİ / [www.vscht.cz](http://www.vscht.cz)  
Mühendislik Fakültesi, Gıda Mühendisliği Bölümü
  15. Algarve Üniversitesi, Faro, PORTEKİZ / [www.ualg.pt](http://www.ualg.pt)  
Mühendislik Fakültesi, Gıda Mühendisliği Bölümü
  16. University of Applied Sciences Cologne, Köln, ALMANYA / [www.fh-koeln.de](http://www.fh-koeln.de)  
Fen Edebiyat Fakültesi, Çeviri Bölümü
  17. Universität Stuttgart, Stuttgart, ALMANYA / [www.uni-stuttgart.de](http://www.uni-stuttgart.de)  
Fen Edebiyat Fakültesi, Matematik Bölümü  
Mimarlık Fakültesi
  18. Ghent University, Ghent, BELÇİKA / [www.ughent.be](http://www.ughent.be)  
Eczacılık Fakültesi
  19. Universidad Zaragoza, İSPANYA / [www.unizar.es](http://www.unizar.es)  
Mühendislik Fakültesi, Çevre Mühendisliği  
Mühendislik Fakültesi, Bilgisayar Mühendisliği  
İktisadi ve İdari Bilimler Fakültesi, İşletme Bölümü  
İktisadi ve İdari Bilimler Fakültesi, İktisat Bölümü
  20. Catholic University of Eichstatt-Ingolstadt / ALMANYA / [www.ku-eichstaett.de](http://www.ku-eichstaett.de)  
Fen Edebiyat Fakültesi- Matematik Bölümü
  21. Hame Polytechnic University of Applied Sciences /FİNLANDİYA / [www.hamk.fi](http://www.hamk.fi)  
Mühendislik Fakültesi, Elektrik Elektronik Mühendisliği Bölümü  
Mühendislik Fakültesi, Bilgisayar Mühendisliği Bölümü
  22. Holbaek College of Education / DANİMARKA / [www.holsem.dk](http://www.holsem.dk)  
Eğitim Fakültesi, Sınıf Öğretmenliği Bölümü  
Eğitim Fakültesi, Yabancı Diller Bölümü
  23. Institut D'Ingénierie Informatique de Limoges /FRANSA / [www.3il.fr](http://www.3il.fr)  
Mühendislik Fakültesi, Elektrik Elektronik Mühendisliği Bölümü  
Mühendislik Fakültesi, Bilgisayar Mühendisliği Bölümü
  24. Bayerische Julius Maximilians Universtat Würzburg /ALMANYA/  
[www.uni-wuerzburg.de](http://www.uni-wuerzburg.de)  
Fen Edebiyat Fakültesi, Arkeoloji Bölümü
  25. University of Gavle / İSVEÇ / [www.hig.se](http://www.hig.se)  
Mühendislik Fakültesi, Elektrik Elektronik Mühendisliği Bölümü
  26. University of Kuopio (Kuopien Yliopisto) / FİNLANDİYA / [www.uku.fi](http://www.uku.fi)  
Su Ürünleri Fakültesi  
Mühendislik Fakültesi, Çevre Mühendisliği Bölümü
  27. Oldenburg University / ALMANYA / [www.uni-oldenburg.de](http://www.uni-oldenburg.de)  
Fen Edebiyat Fakültesi, Biyoloji Bölümü
  28. Humboldt-Universität zu Berlin / ALMANYA / [www.hu-berlin.de](http://www.hu-berlin.de)  
Fen Edebiyat Fakültesi, Arkeoloji Bölümü
  29. Friedrich Alexander Universität Erlangen Nürnberg / ALMANYA /  
[www.uni-erlangen.de](http://www.uni-erlangen.de)

- Mühendislik Fakültesi, Jeoloji Mühendisliği Bölümü
30. University of Crete / YUNANİSTAN / [www.uoc.gr](http://www.uoc.gr)  
Fen-Edebiyat Fakültesi, Tarih Bölümü
  31. Universität der Künste Berlin / ALMANYA / [www.udk-berlin.de](http://www.udk-berlin.de)  
Güzel Sanatlar Fakültesi, Resim Bölümü
  32. University of Salerno / İTALYA / [www.unisa.it](http://www.unisa.it)  
Mühendislik Fakültesi, Gıda Mühendisliği Bölümü
  33. University of Applied Sciences Dortmund / ALMANYA / [www.fh-dortmund.de](http://www.fh-dortmund.de)  
Mimarlık Fakültesi
  34. Universidad de Sevilla / İSPANYA / [www.us.es](http://www.us.es)  
Güzel Sanatlar Fakültesi, Resim Bölümü  
Devlet Konservatuarı
  35. Hochschule für Musik Freiburg / ALMANYA/ [www.mh-freiburg.de](http://www.mh-freiburg.de)  
Devlet Konservatuarı
  36. Adam Mickiewicz University / POLONYA /  
Fen Edebiyat Fakültesi, Tarih Bölümü
  37. Accademia di Belle Arti di Frosinone / İTALYA / [www.accademiabellearti.fr.it](http://www.accademiabellearti.fr.it)  
Güzel Sanatlar Fakültesi, Heykel Bölümü  
Güzel Sanatlar Fakültesi, Resim Bölümü  
Güzel Sanatlar Fakültesi, Grafik Bölümü  
Güzel Sanatlar Fakültesi, Tasarım Bölümü
  38. North Karelia Polytechnic Fine Arts and Design / FİNLANDİYA/ [www.ncp.fi](http://www.ncp.fi)  
Güzel Sanatlar Fakültesi, Tekstil Bölümü  
İletişim Fakültesi  
Mühendislik Fakültesi, Çevre Mühendisliği Bölümü
  39. Fontys University of Applied Sciences / HOLLANDA / [www.fontys.nl](http://www.fontys.nl)  
Mühendislik Fakültesi, Elektrik Elektronik Mühendisliği Bölümü  
Mühendislik Fakültesi, Bilgisayar Mühendisliği Bölümü
  40. Vorarlberger Landeskonservatorium / AVUSTURYA / [www.vlk.ac.at](http://www.vlk.ac.at)  
Devlet Konservatuarı
  41. University of Würzburg /ALMANYA / [www.uni-wuerzburg.de](http://www.uni-wuerzburg.de)  
Fen Edebiyat Fakültesi, Arkeoloji Bölümü
  42. Staatliche Hochschule für Musik Trossingen / ALMANYA /  
[www.mh-trossingen.de](http://www.mh-trossingen.de)  
Devlet Konservatuarı
  43. University College of Borås / İSVEÇ / [www.hb.se](http://www.hb.se)  
Mühendislik Fakültesi, Çevre Mühendisliği Bölümü
  44. Osnabrück Univeritität / ALMANYA / [www.uni-osnabruck.de](http://www.uni-osnabruck.de)  
Güzel Sanatlar Fakültesi, Tekstil Bölümü
  45. Conservatorio di Musica "Giacomo Puccini" / İTALYA /  
Devlet Konservatuarı
  46. Bayerische Julius – Maximilians –Universität Würzburg /ALMANYA/  
[www.zv.uni-wuerzburg.de](http://www.zv.uni-wuerzburg.de)  
Fen Edebiyat Fakültesi, Biyoloji Bölümü
  47. Univarsidad de Alcalá /İSPANYA / [www.uah.es](http://www.uah.es)  
Eğitim Fakültesi, İlköğretim Bölümü
  48. Università Delgi Studi SUOR ORSOLA BENINCASA/ İTALYA  
Fen Edebiyat Fakültesi, Arkeoloji Bölümü
  49. Lithuanian University of Agriculture / LİTVANYA  
Mühendislik Fakültesi, Makine Mühendisliği  
İktisadi ve İdari Bilimler Fakültesi, İşletme Bölümü
  50. Mediterranean Agronomic Institute of Chania /YUNANİSTAN/  
Mühendislik Fakültesi, Gıda Mühendisliği Bölümü



51. Baltic International Academy /LETONYA / [www.bsa.edu.lv](http://www.bsa.edu.lv)  
İktisadi ve İdari Bilimler Fakültesi, İşletme Bölümü  
Güzel Sanatlar Fakültesi  
Eğitim Fakültesi Yabancı Diller Bölümü
52. Ecole regionale Superieure d'Expression Plastique de Tourcoing / FRANSA /  
[www.ersep-tourcoing.net](http://www.ersep-tourcoing.net)  
Güzel Sanatlar Fakültesi
53. Accademia di Belle Arti di L'aquila / İTALYA / [www.accademiabellearti.laquila.it](http://www.accademiabellearti.laquila.it)  
Güzel Sanatlar Fakültesi
54. Universita Delgi Studi di Napoli FedericoII / İTALYA / [www.unina.it](http://www.unina.it)  
Eczacılık Fakültesi
55. Academy of Fine Arts in Gransk / POLONYA  
Güzel Sanatlar Fakültesi, Heykel Bölümü
56. Sapienza-University Rome / İTALYA / [www.uniroma1.it](http://www.uniroma1.it)  
Eczacılık Fakültesi
57. Westfaelische Wilhelms-Universitaet Münster /ALMANYA  
Fen Edebiyat Fakültesi Arkeoloji Bölümü
58. Panstwowa Wyzsza Szkola Zawodowa w Konine / POLONYA  
İktisadi ve İdari Bilimler Fakültesi- Kamu Yönetimi  
Eğitim Fakültesi Yabancı Diller Bölümü
59. University of Coimbra / PORTEKİZ  
İletişim Fakültesi, Gazetecilik Bölümü
60. Kaunas University of Technology / LİTVANYA  
Mühendislik Fakültesi, Makine Müh. Bölümü
61. Universitat Rovira i Virgili / İSPANYA / [www.urv.es](http://www.urv.es)  
Mühendislik Fakültesi, Kimya Müh. Bölümü
62. Universitat zu Köln / ALMANYA / [www.uni-koeln.de](http://www.uni-koeln.de)  
Tıp Fakültesi
63. University of Castilla – La Mancha / İSPANYA / [www.uclm.es](http://www.uclm.es)  
Mühendislik Fakültesi, Kimya Müh. Bölümü
64. Constantine the Philosopher University / SLOVAKYA / [www.en.ukf.sk](http://www.en.ukf.sk)  
İletişim Fakültesi, Gazetecilik Bölümü  
Eğitim Fakültesi, Yabancı Diller Bölümü
65. Berufsakademie Ravensburg - Staatliche Studienakademie / ALMANYA /  
[www.ba-ravensburg.de](http://www.ba-ravensburg.de)  
İktisadi ve İdari Bilimler Fakültesi, İşletme Bölümü

### **1.3.2. Leonardo Da Vinci Mesleki Eğitim Programı**

Organizasyon ve içeriği Avrupa Birliği'ne üye ülkelerin sorumluluğunda olan Leonardo da Vinci programı; AB'ye üye ve aday ülkelerin mesleki eğitime yönelik politikalarını desteklemek ve geliştirmek için yürütülen bir programdır.

Bu program; ülkeler arası işbirliği vasıtasıyla üye ve aday ülkelerin mesleki eğitim sistemleri ile uygulamalarında kalitenin geliştirilmesini, yeniliklerin teşvik edilmesini ve Avrupa boyutunun yükseltilmesini amaç edinmiştir.

Program, Üye Devletlerin mesleki eğitimin kapsamı ve organizasyonu konusundaki sorumluluğuna, kültürel çeşitlilik ve dil çeşitliliğini de dikkate alarak gerçekleştirdikleri eylemlere destek olmaya çalışılmaktadır. Bunun için mesleki eğitim alanında ülkeler arası işbirliği projeleri finanse edilmektedir.

## Hedefler

- a) Kişilerin, özellikle gençlerin, temel mesleki eğitim içinde tüm düzeylerde beceri ve yeterliliklerinin artırılması; Bu hedef, istihdamın artırılması ve mesleki entegrasyonun/yeniden entegrasyonun kolaylaştırılması amacıyla diğerleriyle birlikte iş-bağlantılı mesleki eğitim ve çıraklık yoluyla gerçekleştirilebilir.
- b) Özellikle teknolojik ve örgütsel değişimi güçlendirmek üzere uyum sağlayabilmeyi artırıp geliştirmeye yönelik sürekli-mesleki eğitimde ve hayat-boyu beceri ve yeterlilikler kazanmada kalitenin yükseltilmesi, bunlara erişimin iyileştirilmesi.
- c) Rekabet edebilmeyi ve girişimciliği, yeni istihdam fırsatları açısından da geliştirmek üzere mesleki eğitimin yenileşme sürecine katılımını destekleyip artırmak. Bu çerçevede, üniversiteler dahil mesleki eğitim kurumları ile işletmeler (özellikle KOBİ'ler) arasında işbirliğinin artırılmasına özel önem verilmektedir.

## Sağlanan İmkanlar

- Programa katılan ülkelerde mesleki eğitim sistemlerinin ve uygulamalarının kalitesinin artırılması, yenilikler geliştirmek ve ulusal mesleki eğitim politikalarına katma değer sağlanması.
- Her düzeydeki mesleki eğitimde Avrupa boyutunun teşvik edilmesi, ülkeler arası çalışma şartlarına uyumun geliştirilmesi.
- Sürekli mesleki eğitimin teşvik edilmesi ve ülkeler arası çalışma şartlarına uyumun geliştirilmesi.
- Sürekli mesleki eğitim ve ömür boyu öğrenme isteğinin güçlendirilmesi, yarının mesleklerine hazırlanma ve teknolojik değişimlere uyumun teşvik edilmesi.
- Modern teknolojiler alanında eğitim ve müteakip eğitimde; yüksek okullar, mesleki eğitim tesisleri ve işletmelerin daha fazla karşılıklı etkileşiminin sağlanması.
- Mesleki eğitim alanında dil yeterliliklerinin geliştirilmesi ve ortak terminolojinin oluşturulması.
- Özellikle gençler için temel mesleki eğitimin desteklenmesi ve teşvik edilmesi.
- Mali, sosyal veya fiziksel nedenlerle eğitimden yararlanamamış kişiler için temel mesleki eğitimi veya ileri düzeydeki eğitimlere erişimin kolaylaştırılması.
- Mesleki eğitimde bayanların fırsat eşitliğinin teşvik edilmesinin sağlanması,
- Mesleki danışmanlık sistemlerinin kurulmasının teşvik edilmesi, bağımsız sürekli eğitim ve açık öğrenim yöntemlerinin gelişmesine katkı sağlanması.

### 01/01/2008 – 31/12/2008 tarihleri arasında:

10 Öğrenci ve 5 öğretim elamanı Leonardo da Vinci programından faydalanmıştır.

### 1.3.3. YOUTH (Avrupa Birliği Gençlik Programı)

Dış İlişkiler Şube Müdürlüğü faaliyet alanlarından biri olan Avrupa Birliği Eğitim Programlarına bağlı olarak yapılan çalışmalar arasında Gençlik Programı (Youth) ve Avrupa-Akdeniz Gençlik Eylem Programı (Euro-Med) bulunmaktadır.

Youth ve Euro-Med Programları, Avrupa Birliği üyesi ülkeler ve programa dahil olan diğer ülkelerde resmi olarak ikamet eden, 18-30 yaş arasındaki bütün gençleri kapsar.

Bu programlardan;

- Avrupa Gönüllük Hizmetinde bulunmak isteyen genç insanlar,
- Kendi deneyimlerini geliştirmek isteyen geçmiş gönüllüler,
- Gençlik Organizasyonları,
- Gençlik Liderleri,
- Gençlik Çalışanları,
- Proje yöneticileri ve yaygın eğitim kurumlarında çalışanlar,

- Diğer kâr amacı gütmeyen organizasyonlar ve örgütler, yararlanabilecektir.

YOUTH Programı'ndan yararlanabilecek katılımcı ülkeler;

- 15 Avrupa Birliği Üyesi Ülkesi
- Avrupa Ekonomik Alanı (AEA) üyesi olan 3 Avrupa Serbest Ticaret Birliği (ASTB) ülkesi (İzlanda, Liechtenstein, Norveç)
- Avrupa Birliği'ne katılmaya aday 12 ülke (Katılım sürecindeki ülkeler)

#### 01/08/2008- 31/12/2008 tarihleri arasında:

Üniversitemizin Dış İlişkiler Şube Müdürlüğü'nün 2007 yılında akredite kurum olup, uygulamaya devam ettiği Avrupa Birliği Gençlik Programı, 2008 akademik yılında da uygulanmaya devam etmektedir. Bu kapsamda, programın ikinci eylemi olan Avrupa Gönüllü Hizmeti projelerinin belirtilen tarihler arasında tanıtımı yapılmış ve Erasmus Bölüm Koordinatörleri de program ile ilgili olarak bilgilendirilmiştir. Bu tarihler arasında 3'ü Almanca Çeviri Bölümü'nden 1'i de Mustafa Kemal Üniversitesi'nden olmak üzere 4 öğrenci Gençlik Programı'ndan faydalanmıştır. Böylece, Mersin bölgesinde tek akredite kurum olan Üniversitemizin Gençlik Programlarını Mersin yereline de ulaştırma misyonu da yerine getirilmiş olmaktadır.

#### 1.4. Diğer Faaliyetler

Kütüphane Kullanım Sayısı:

Merkez Kütüphane Kullanım Sayısı	199862
Şube Kütüphane Kullanım Sayısı	93648
TOPLAM	293510

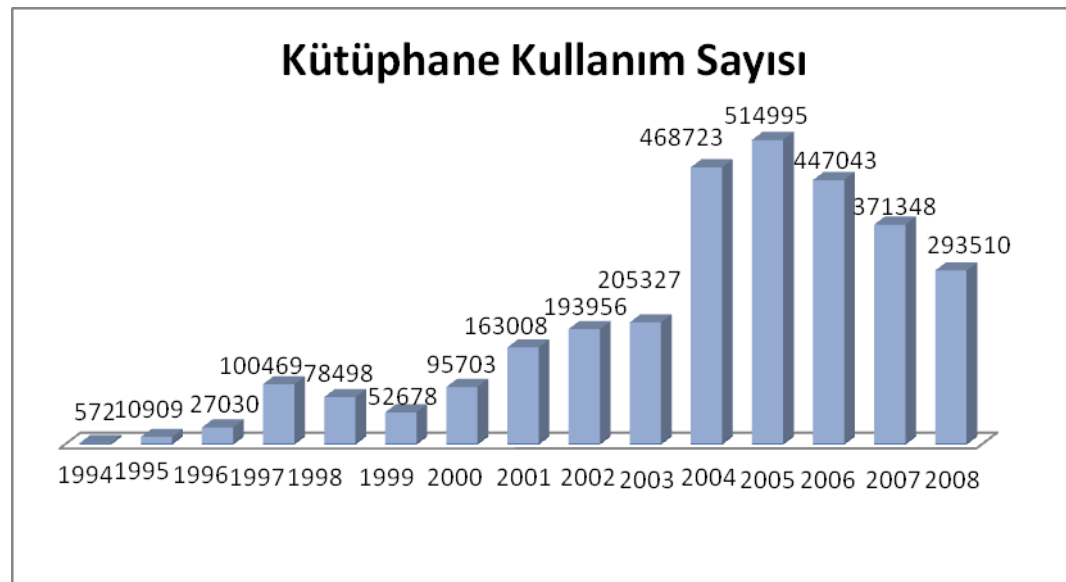

Ödünç Verilen Kitap Sayısı:

Akademik Personel	2840
İdari Personel	725
Öğrenci	26922
TOPLAM	30487

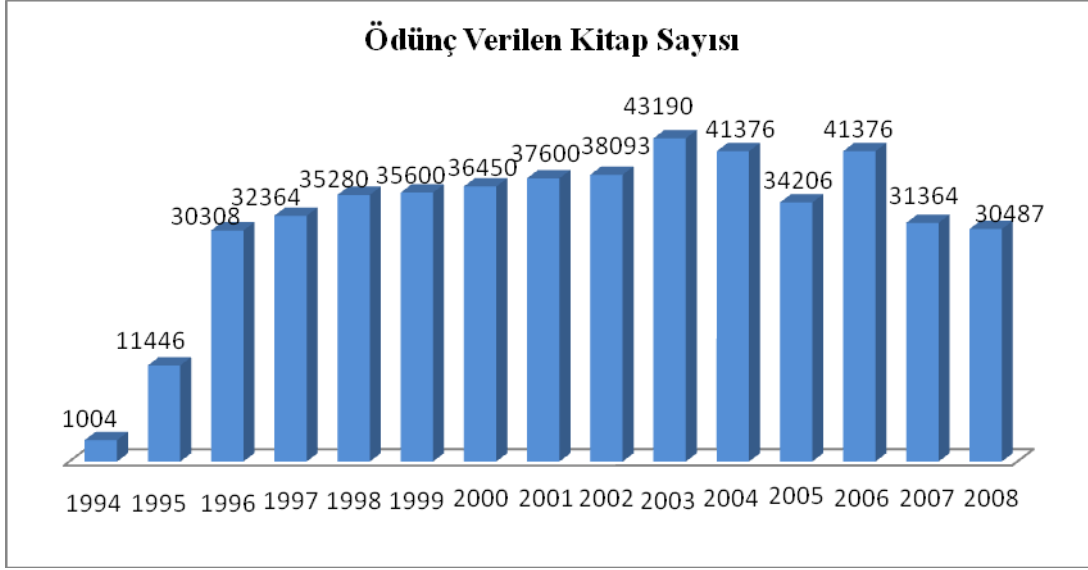

Üye Olan Okuyucu Sayısı:

Akademik Personel	31
İdari Personel	14
Öğrenci	2379
TOPLAM	2421

Toplam Üye Sayısı:

Akademik Personel	1389
İdari Personel	435
Öğrenci	19400
TOPLAM	21224

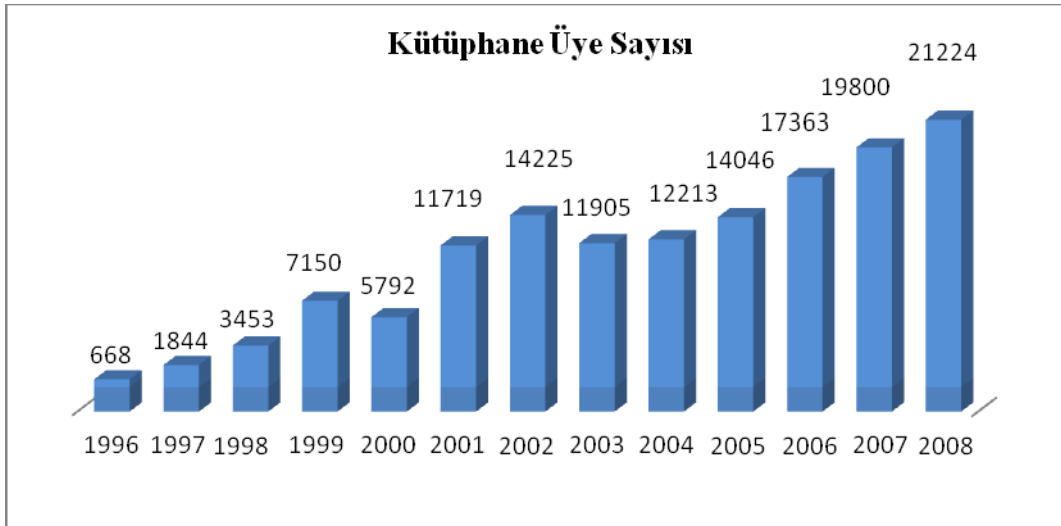

Elektronik Bilgi Erişim Salonları Kullanıcı Sayısı:

Merkez Kütüphane Elektronik Bilgi Erişimi Sağlayan Kullanıcı Sayısı	52222
Bilgi Erişim ve İletişim Merkezi	20720
Fen-Edebiyat Fakültesi Elektronik Bilgi Erişim Sağlayan Kullanıcı Sayısı	82360
Yenişehir Şube Kütüphane Elektronik Bilgi Erişim Sağlayan Kullanıcı Sayısı	74144
TOPLAM	229446

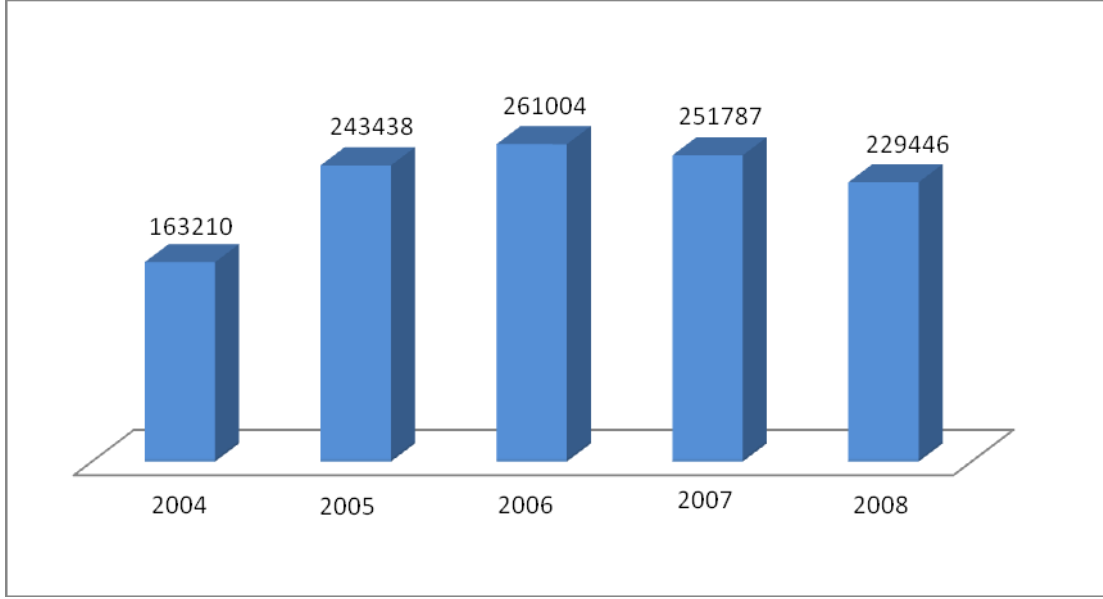

#### Danışma, Rehberlik ve Referans Hizmeti:

Üniversitemiz Birimlerine	350
Üniversitemiz Dışına	230
<b>Toplam</b>	<b>580</b>

#### Kütüphaneler Arası Ödünç Kitap Hizmeti:

Kütüphaneler Arası Ödünç Kitap Hizmeti	
Üniversitelerden İstenilen	74
Üniversitemizden İstene	4
<b>TOPLAM</b>	<b>78</b>

#### Bilgisayarların Onarım Durumu

İşlem Türü	Adet
Bakım ve Onarım Talep Sayısı (Formlu)	134
Bakım ve Onarım Talep Sayısı (Formsuz)	460
<b>İşlem Yapılan Toplam Bilgisayar Sayısı</b>	<b>1402</b>
<b>Onarılan Toplam Bilgisayar Sayısı</b>	<b>1180</b>
Bakımı Yapılan Bilgisayar Sayısı	145
Onarılamayan Toplam Bilgisayar Sayısı	53
Malzeme Bekleyen Bilgisayar Sayısı	24

## 2. Proje Bilgileri

2008 YILI HARCAMALARI DÖNEM GERÇEKLEŞTİRME RAPORU																		
Kuruluş Adı : MERSİN ÜNİVERSİTESİ																	DÖNEM =4	
Sektör Adı : EĞİTİM																		
2008 Yılı 4. Dönem Sonu Yıl İçi Kümülatif Nakdi (1000TL.)																		
Bim No (1)	YSK (2)	Proje No (3)	Proje Adı (4)	Bütçe Türü (5)	Bitiş Yılı (6)	Yeri (7)	Proje Tutarı Dış (8)	Proje Tutarı Toplam (9)	2007 Kümülatif Harcama (10)	Ödenek Dış Kredi (11)	Ödenek Dış Özkaynak (12)	Ödenek Toplam (13)	+/- (14)	Aktarma Miktarı (15)	Harcama Dış Kredi (16)	Harcama Dış Özkaynak (17)	Harcama Toplam (18)	
23970	460	2008H033700	Çeşitli Ünit.Et.Pro.	Özel Bütçe	2008	Mersin	0	100	0	0	0	100		0			0	
23972	460	1993H031900	Kam. Alt Yapı Tevsii	Özel Bütçe	2009	Mersin	0	7.000	5.703	0	0	<del>130</del> 195	+	65			195	
23971	460	1994H032070	Fen-Edebiyat Fak.	Özel Bütçe	2008	Mersin	0	19.939	17.439	0	0	2.500		0			2.500	
23973	460	1994H032080	Mühendislik Fak.	Özel Bütçe	2009	Mersin	0	26.290	18.577	0	0	2.000		0			2.000	
23974	460	1994H032060	Mrk.Dersl.+Küt.+Bil.işl.	Özel Bütçe	2010	Mersin	0	23.093	14.993	0	0	<del>3.000</del> 5.200	+	2.200			5.200	
23975	460	2008H033780	Büyük Onarım	Özel Bütçe	2008	Mersin	0	<del>307</del> 1.277 (1)(107) <sup>(1)</sup> (232)	0	0	0	<del>307</del> 1.277 (1)(107) (1)(232)	+	970 (1)(125)			1.025 (1)(99)	
23976	460	2008H033790	Makine ve Teçhizat Al.	Özel Bütçe	2008	Mersin	0	<del>1.008</del> 1.402 (1)(282)	0	0	0	<del>1.008</del> 1.402 (1)(282)	+	394			1.120	
23977	460	2008H033800	Yayın Alımı	Özel Bütçe	2008	Mersin	0	450	0	0	0	450		0			448	
23978	460	2008H033810	Bilgi Tekn.	Özel Bütçe	2008	Mersin	0	<del>411</del> 516 (1)(55)	0	0	0	<del>411</del> 516 (1)(55)	+	105			469 (1)(18)	
22843	460	1997H050190	Açık ve Kapalı Spor Tesisleri	Özel Bütçe	2009	Mersin	0	16.740	9.240	0	0	<del>1.941</del> 2.756 (1)(350) (1)(365)	+	815 (1)(15)			2.442 (1)(51)	
23979	460	2008H033820	Taşıt Alımı	Özel Bütçe	2008	Mersin	0	152 (2)(58)	0	0	0	94		0			94	
<b>TOPLAM</b>								<b>95.490</b>	<b>96.959</b>	<b>65.952</b>			<b>11.941</b> <b>16.490</b>		<b>4.549</b>			<b>15.493</b>

(1) Parantez içindeki tutarlar Öğrenci Sosyal Hizmetler Bütçesinden karşılanmak üzere öngörülmüş olup, toplama dahil edilmiştir.

(2) Parantez içindeki tutar hibe olarak öngörülmüş olup, toplama dahil edilmiştir.

## 2008 YILI HARCAMALARI DÖNEM GERÇEKLEŞTİRME RAPORU

<b>Kuruluş Adı</b>		<b>MERSİN ÜNİVERSİTESİ</b>																
<b>Sektör Adı</b>		<b>DKHS-TEKNOLOJİK ARAŞTIRMA</b>																
2008 Yılı 4. Dönem Sonu Yıl İçi Kümülatif Nakdi (1000TL.)																		
Bim No (1)	YSK (2)	Proje No (3)	Proje Adı (4)	Bütçe Türü (5)	Bitiş Yılı (6)	Yeri (7)	Proje Tutarı Dış (8)	Proje Tutarı Toplam (9)	2007 Kümülatif Harcama (10)	Ödenek Dış Kredi (11)	Ödenek Dış Özkaynak (12)	Ödenek Toplam (13)	+/- (14)	Aktarma Miktarı (15)	Harcama Dış Kredi (16)	Harcama Dış Özkaynak (17)	Harcama Toplam (18)	
22473	460	2008K120820	Rektörlük Bilimsel Araştırma Projeleri	Özel Bütçe	2008	Mersin	0	<sup>(3)</sup> 1761	0	0	0	1.761 3.046	+	1.285			1.957	

<sup>(3)</sup> Bilimsel Araştırma Projeleri Yönetmeliğinin 11. maddesi gereği, Öz gelir karşılığı kaydedilen ödeneklerden karşılanacaktır.

<b>Kuruluş Adı</b>		<b>MERSİN ÜNİVERSİTESİ</b>																
<b>Sektör Adı</b>		<b>SAĞLIK</b>																
2008 Yılı 4. Dönem Sonu Yıl İçi Kümülatif Nakdi (1000TL.)																		
Bim No (1)	YSK (2)	Proje No (3)	Proje Adı (4)	Bütçe Türü (5)	Bitiş Yılı (6)	Yeri (7)	Proje Tutarı Dış (8)	Proje Tutarı Toplam (9)	2007 Kümülatif Harcama (10)	Ödenek Dış Kredi (11)	Ödenek Dış Özkaynak (12)	Ödenek Toplam (13)	+/- (14)	Aktarma Miktarı (15)	Harcama Dış Kredi (16)	Harcama Dış Özkaynak (17)	Harcama Toplam (18)	
25221	460	2008I001040	Makine ve Techizat Alımı	Özel Bütçe	2008	Mersin	0	401	0	0	0	401	+	401			399	
23106	460	1994I000960	Hastane İnşaatı	Özel Bütçe	2010	Mersin	0	89.440	59.418	0	0	15.000		0			15.000	
23107	460	1994I000960	Hastane İnşaatı	Döner Sermaye	2010	Mersin	0	0	0	0	0	<sup>(1)</sup> (1.600)		0			0	
<b>TOPLAM</b>								<b>89.440</b>	<b>89.841</b>	<b>59.418</b>	<b>0,00</b>	<b>0,00</b>	<b>15.000</b>	<b>15.401</b>	<b>401</b>			<b>15.399</b>

<sup>(1)</sup> Döner Sermaye İşletmesi gelirlerinden karşılanmak üzere öngörülmüş olup, toplama dahil edilmemiştir.

## **Mersin Üniversitesi 2008 Yılı Yatırım Proje Ödenekleri İle Sektörler İtibariyle Gerçekleştirilen İşler**

### **1. Eğitim Sektörü**

**PROJE NO** : 2008H033770  
**PROJE ADI** : Çeşitli Ünitelerin Etüt-Projesi  
**BAŞLAMA/BİTİŞ YILI** : 2008-2008

4.100 hektar üzerinde kurulu bulunan Mersin Üniversitesi Çiftlikköy Kampusunun, kampus planlaması yapılarak işe başlanmıştır. Bu planlama kapsamında 3.300 m<sup>2</sup> kapalı alanlı Fen Edebiyat Fakültesi binaları, 24.680 m<sup>2</sup> kapalı alanlı Mühendislik Fakültesi binaları, 14.327 m<sup>2</sup> kapalı alanlı İktisadi ve İdari Bilimler Fakültesi binaları, 5.900 m<sup>2</sup> Rektörlük binası, 7.000 m<sup>2</sup> Merkezi Kafeterya binası, 13.500 m<sup>2</sup> kapalı alanlı Kapalı Spor Salonu binaları, 85.000 m<sup>2</sup> kapalı alanlı Üniversitemiz Araştırma ve Uygulama Hastanesi binaları, 2.500 m<sup>2</sup> kapalı alanlı Mediko Sosyal Sağlık Ünitesi(Güzel Sanatlar) binası, 10.000 m<sup>2</sup> kapalı alanlı Konservatuvar binası, 3.950 m<sup>2</sup> kapalı alanlı Amfi binası, çarşı binaları, konferans salonu binaları ile açık spor tesisleri binalarının, Mimarlık ve Mühendislik Etüt-Proje işleri yapılmıştır. Mimari ve İnşaat Mühendisliği Etüt-Proje hizmetleri tamamlanan projelerin Makine Mühendisliği ve Elektrik Mühendisliği Projeleri de ödenek durumu da göz önüne alınarak yapılmaktadır.

2008 yılı proje tutarı ve ödeneği 100.000,00.-TL dir. 2008 yılında mimari projelerin hazırlanmaması sebebiyle Çeşitli Ünitelerin Etüt-Projesi kapsamında proje hizmeti yapılmamıştır.

**PROJE NO** : 1993H031900  
**PROJE ADI** : Kampus Altyapısı  
**BAŞLAMA/BİTİŞ YILI** : 1993-2009

Kampus alanı içinde bulunan binaların blokları arası galeri hatları, binaların kanalizasyon hatları, temiz su hatları, derin kuyu açılması, 1.000 Ton'luk su deposu yapılması, kampus arazisinin belirli bir bölümünün çevre çitinin yapılması, ısı merkezi yapılması, ısı merkezi ile Mersin Meslek Yüksekokulu binası ve 6 adet atölye binalarının bağlantı galerilerinin yapılması, 1.000 Ton'luk su deposu ile Mersin Meslek yüksekokulu ve Merkezi Derslik binaları ile sabit saha sulaması için hidrofor sistemi kurulması, Isı Merkezi ile Mersin Meslek Yüksekokulu 6 adet Atölye ve Merkezi Derslik binalarının ısıtılması için sıcak su hatlarının çekilmesi, Trafo merkezlerinin yapılması, Mevcut binaların çevresine sabit saha sulama sisteminin yapılması, İktisadi ve İdari Bilimler Fakültesi, Mühendislik Fakültesi, Rektörlük Binası ile Fen Edebiyat Fakültesi binalarını birbirine bağlayacak olan ana galeri hattının yapılması, ana foseptik ile çiftlikköy kanalizasyon hattının birbirine bağlanması, Açık ve kapalı spor tesisleri kanalizasyon hattının ana hatta bağlanması işleri yapılmış olup; çalışmalar devam etmektedir. Ödenek durumu ve işin önemine göre çalışmalar yapılmaktadır.

2008 yılı ödeneği 130.000,00.-TL'dir. Yıl içinde Üniversitemiz 2008 yılı finansman fazlasından karşılanmak üzere toplam 65.000,00.-TL. likit karşılığı ödenek eklenerek yılı revize ödeneği 195.000,00.-TL. olmuştur. Söz konusu revize işlemi, 06.08.2008 tarihli ve B.30.2.MEÜ.0.70.82.01/795-10218 sayılı yazı ile Devlet Planlama Teşkilatı Müsteşarlığına bildirilmiştir. Bu ödenek ile Çiftlikköy Kampusu Çevre Çiti ile Yol ve Çevre Aydınlatma Yapım İş'i ile (115.000,00.-TL+KDV) ile Çiftlikköy Kampusu Mimarlık Fakültesinden Elektrik ve Su Hattı Çekilmesi Yapım İş'i (49.000,00.-TL.+KDV) yaptırılmıştır. Nakdi gerçekleşme %100 fiziki gerçekleşme %83'tür.



**PROJE NO** : 1994H032070  
**PROJE ADI** : Fen Edebiyat Fakültesi (33.000 m<sup>2</sup>)  
**BAŞLAMA/BİTİŞ YILI** : 1994-2008

A1 Derslik Bloğu, B1 Öğretim Elemanları Ofis Bloğu, C1 Bölüm Başkanlığı Bloğu, D1 ve E1 Laboratuar Blokları, F1 Kafeterya Blokları ile A2 Derslik Bloğu tamamlanarak hizmete açılmıştır. A5, A6 ve Dekanlık Bloğunda çalışmalar devam etmektedir.

2008 yılı ödeneği 2.500.000,00.-TL.'dir. Bu ödenek A5,B2 ve Dekanlık Bloklarının yapımında kullanılmıştır. İnşaat devam etmektedir. Halihazırda kullanılabilen kapalı alan 15.000 m<sup>2</sup> dir. Nakdi gerçekleşme %100 fiziki gerçekleşme %95'tir.

**PROJE NO** : 1994H032080  
**PROJE ADI** : Mühendislik Fakültesi (24.680 m<sup>2</sup>)  
**BAŞLAMA/BİTİŞ YILI** : 1994-2009

24.680 m<sup>2</sup> kapalı alanlı ve toplam 6 bloktan oluşan Mühendislik Fakültesinin derslik bloğu, dekanlık bloğu, Makine Mühendisliği (Sektör 1), Çevre ve Gıda Mühendisliği (Sektör 2) binaları tamamlanmış ve hizmete açılmıştır. Sektör (3) ve Sektör (4) adlandırılan İnşaat Mühendisliği bölümü ile Elektrik, Elektronik, Bilgisayar bölümlerinin ihaleleri 2007 yılında yapılmış ve 2008 yılında sonuçlandırılmıştır.

2008 yılı ödeneği 2.000.000,00.-TL. olup toplam kapalı alanı 24.680 m<sup>2</sup> dir. Bu ödenek ile Gıda Bölümü Laboratuar Bloğu tamamlanarak hizmete açılmıştır. Geriye kalan ödenek ile 3. ve 4. Sektörün temelleri atılmış olup inşaat devam etmektedir. Bugüne kadar tamamlanan kapalı alan 15.250m<sup>2</sup> dir. Mühendislik Fakültesi Binalarının 2008 yılı toplam proje tutarı 26.290,000,00TL. Nakdi gerçekleşme %100 Fiziki gerçekleşme %78 dir.

**PROJE NO** : 1994H032060  
**PROJE ADI** : Merkezi Derslik+Kütüphane+Bilgi İşlem  
**BAŞLAMA/BİTİŞ YILI** : 1994-2010

2008 yılı ödeneği 3.000.000,00.-TL'dir. Yüksek Planlama Kurulu'nun 30.06.2008 tarihli ve 2008/30 sayılı Kararına göre, 5763 sayılı Kanunla tahsis edilen 2.200.000,00.-TL. ek ödenek eklenerek, 2008 yılı revize ödeneği 5.200.000,00.-TL. olmuştur. Aynı proje kapsamında Mimarlık ve Güzel Sanatlar Fakültesi inşaatı ihalesi yapılmış ve sonuçlandırılmıştır. Bu proje kapsamında 10.000 m<sup>2</sup> kapalı alanlı Merkezi Derslik ve 4950 m<sup>2</sup> kapalı alanlı Amfi Bloğu tamamlanarak hizmete açılmıştır. Nakdi gerçekleşme %100 fiziki gerçekleşme %87'dir.

**PROJE NO** : 2008H033780  
**PROJE ADI** : Büyük Onarım  
**BAŞLAMA/BİTİŞ YILI** : 2008-2008

2008 yılı yatırım ödeneği 307.000,00.-TL. olup; 200.000,00.-TL'si Hazine Yardımından, 107.000,00.-TL'si Öz Gelirden öngörülmüştür. Yıl içinde Üniversitemiz 2008 yılı finansman fazlasından karşılanmak üzere; hazine yardımından öngörülen ödeneye 845.000,00.-TL, öz gelirden öngörülen ödeneye 125.000,00.-TL. olmak üzere, toplam 970.000,00.-TL. likit karşılığı ödenek eklenerek yılı revize ödeneği 1.277.000,00.-TL. olmuştur. Söz konusu revize işlemlerine ilişkin, Devlet Planlama Teşkilatı Müsteşarlığına gönderilen yazılar ve revize tutarları aşağıda yer almaktadır.

**Revize Yazısının Tarih ve Sayısı**

14.07.2008 tarihili ve B.30.2.MEÜ.0.70.82.01/701-9229 sayılı yazı  
06.08.2008 tarihili ve B.30.2.MEÜ.0.70.82.01/795-10218 sayılı yazı  
16.12.2008 tarihili ve B.30.2.MEÜ.0.70.82.01/1491-16426 sayılı yazı

**Revize Tutarı**

550.000,00.-TL.  
295.000,00.-TL.  
125.000,00.-TL.

**Toplam: 970.000,00.-TL.**

Proje kapsamında hazine yardımından öngörülen ödenekten; Kütüphane ve Dokümantasyon Daire Başkanlığı ile Yabancı Diller Yüksekokulu Binaları Tadilat ve Onarımı Yapım İşi için **121.320,55.-TL.+KDV**, Yenişehir Kampusu Öğrenci Kafeteryası Tadilat ve Onarımı Yapım İşi için, **154.750,00.-TL.+KDV**, Sosyal Bilimler Meslek Yüksekokulu Binası Tadilat ve Onarımı Yapım İşi için, **87.886,80.-TL.+KDV**, Yenişehir Kampusu Çatı ve Laboratuvar Tadilat ve Onarımı Yapım İşi için, **420.885,52.-TL.+KDV** kullanılmıştır. Nakdi gerçekleşme %89 fiziki gerçekleşme %100'dür.

Proje kapsamında öz gelirden öngörülen ödenekten; spor sahası onarımı için 99.161,30.-TL. harcama gerçekleşmiştir.

**PROJE NO : 2008H033790**  
**PROJE ADI : Makine-Teçhizat Alımları**  
**BAŞLAMA/BİTİŞ YILI : 2008-2008**

2008 yılı yatırım ödeneği 1.008.000,00.-TL. olup; 726.000,00.-TL'si Hazine Yardımından, 282.000,00.-TL'si Öz Gelirden öngörülmüştür. Yıl içinde Üniversitemiz 2008 yılı finansman fazlasından karşılanmak üzere; hazine yardımından öngörülen ödeneye 394.390,00.-TL. likit karşılığı ödenek eklenerek yılı revize ödeneği 1.402.000,00.-TL. olmuş ve hazine yardımından öngörülen 1.120.390,00.-TL. ödeneğin tamamı harcanmıştır. Söz konusu revize işlemlerine ilişkin, Devlet Planlama Teşkilatı Müsteşarlığına gönderilen yazılar ve revize tutarları aşağıda yer almaktadır.

**Revize Yazısının Tarih ve Sayısı**

28.03.2008 tarihili ve B.30.2.MEÜ.0.70.82.01/288-4307 sayılı yazı  
12.08.2008 tarihili ve B.30.2.MEÜ.0.70.82.01/833-10503 sayılı yazı  
13.11.2008 tarihili ve B.30.2.MEÜ.0.70.82.01/1362-15167 sayılı yazı

**Revize Tutarı**

264.300,00.-TL.  
100.000,00.-TL.  
30.090,00.-TL.

**Toplam: 394.390,00.-TL.**

Bu proje kapsamında ilgili bütçe tertibinde öngörülen ödenekten eğitim-öğretim için gerekli sınıf donanı gereksinimlerinin giderilmesine öncelik verilerek; Üniversitemiz Rektörlüğü, Fakülteleri, Yüksekokulları ve Meslek Yüksekokullarında ihtiyaç duyulan makine-teçhizat alımları karşılanmıştır.

**PROJE NO : 2008H033800**  
**PROJE ADI : Yayın Alımı**  
**BAŞLAMA/BİTİŞ YILI : 2008-2008**

Üniversitemiz 2008 yılı yayın alımları projesi için, 2008 yılı bütçesinde 450.000,00.-TL. ödenek öngörülmüştür. Eğitim-öğretim ve araştırma faaliyetlerinde kullanılmak üzere yurt dışından 1.250 adet yabancı yayın, 1.595 adet türkçe yayın, 250 adet dergi aboneliği gerçekleştirilerek bedeli ödenmiştir. Ayrıca aşağıdaki listede belirtilen elektronik veritabanlarına abonelikler gerçekleştirilerek bedeli ödenmiştir. 2008 yılında söz konusu proje kapsamında yapılan harcamaların toplamı 447.840,64.-TL' dir.

**PROJE NO : 2008H33810**  
**PROJE ADI : Bilgi Teknolojileri**  
**BAŞLAMA/BİTİŞ YILI : 2008-2008**

2008 yılı yatırım ödeneği 411.000,00.-TL. olup; 356.000,00.-TL'si Hazine Yardımından, 55.000,00.-TL'si Öz Gelirden öngörülmüştür. Yıl içinde Üniversitemiz 2008 yılı finansman fazlasından karşılanmak üzere; hazine yardımından öngörülen ödeneğe 105.000,00.-TL. likit karşılığı ödenek eklenerek yılı revize ödeneği 516.000,00.-TL. olmuştur. . Söz konusu revize işlemlerine ilişkin, Devlet Planlama Teşkilatı Müsteşarlığına gönderilen yazılar ve revize tutarları aşağıda yer almaktadır.

<b>Revize Yazısının Tarih ve Sayısı</b>	<b>Revize Tutarı</b>
09.07.2008 tarihili ve B.30.2.MEÜ.0.70.82.01/669-9004 sayılı yazı	71.050,00.-TL.
07.11.2008 tarihili ve B.30.2.MEÜ.0.70.82.01/1316-14798 sayılı yazı	<u>34.000,00.-TL.</u>
<b>Toplam:</b>	<b>105.050,00.-TL.</b>

Bu proje kapsamında öngörülen ödenekten eğitim-öğretim için gerekli bilgi teknolojilerine ilişkin donanım malzemelerinin alımları karşılanmış olup, 451.000,00.-TL'si hazine yardımından, 18.000,00.-TL'si öz gelirden öngörülen ödenekten olmak üzere, toplam 469.000,00.-TL. harcama gerçekleşmiştir.

**PROJE NO : 1997H050190**  
**PROJE ADI : Açık ve Kapalı Spor Tesisleri**  
**BAŞLAMA/BİTİŞ YILI : 1997-2009**

2008 yılı yatırım ödeneği 1.941.000,00.-TL. olup, 1.591.000,00.-TL'si Hazine Yardımından, 350.000,00.-TL'si Öz Gelirlerden öngörülmüştür. Yıl içinde hazine yardımından öngörülen ödeneğe, Yüksek Planlama Kurulu'nun 30.06.2008 tarihli ve 2008/30 sayılı Kararına göre; 5763 sayılı Kanunla tahsis edilen 800.000,00.-TL. ek ödenek, Üniversitemiz 2008 yılı finansman fazlasından karşılanmak üzere; öz gelirlerden öngörülen ödeneğe 15.000,00.-TL. likit karşılığı ödenek eklenerek yılı revize ödeneği 2.756.000,00.-TL. olmuştur.

Proje kapsamında hazine yardımından öngörülen ödenekten; 750 kişi kapasiteli olan binanın A Bloğunun inşaatı tamamlanmıştır. Kapalı Spor Salonu Bölümü I. Kısım İhalesi 2005 yılında yapılmış olup, 2007 yılı sonunda tamamlanarak hizmete açık hale getirilmiştir. 2. kısmın ihalesi 2008 yılında yapılmış ve sonuçlandırılmıştır. Nakdi gerçekleşme %100 fiziki gerçekleşme %69'dur.

Proje kapsamında öz gelirden öngörülen ödenekten; Silifke Meslek Yüksekokulu ve Sağlık Hizmetleri Meslek Yüksekokulu spor sahası yapımı için 50.858,00.-TL. harcama gerçekleşmiştir.

**PROJE NO : 2008H033820**  
**PROJE ADI : Taşıt Alımı**  
**BAŞLAMA/BİTİŞ YILI : 2008-2008**

Taşıt Alımı Projesinin, proje tutarı toplam 152.000,00.-TL. olup; 94.000,00.-TL'si Hazine Yardımından, 58.000,00.-TL'si hibe olarak öngörülmüştür. Proje kapsamında 1 adet İtfaiye Arazözü ve 2 adet binek otomobil alınarak ödeneğin tamamı kullanılmıştır.

## 2. DKHS-Teknolojik Araştırma Sektörü

**PROJE NO** : 2008K120820  
**PROJE ADI** : Rektörlük Bilimsel Araştırma Projeleri  
**BAŞLAMA/BİTİŞ YILI** : 2008-2008

DKHS-Teknolojik araştırma sektöründe, Rektörlük Bilimsel Araştırma Projeleri 2008 yılı proje tutarı 1.761.000,00-TL'dir. Yıl içinde 2007 yılında açılmış akreditife ilişkin 1.284.517,80.-TL. devreden kredi artığı, yılı bütçesinin ilgili tertibine ödenek kaydı işlemi yapılarak, 2008 yılı Revize Ödeneği 3.045.517,80.-TL. olarak gerçekleşmiştir. Söz konusu revize işlemi, 22.01.2008 tarihli ve B.30.2.MEÜ.0.70.82.01/56-895 sayılı yazı ile Devlet Planlama Teşkilatı Müsteşarlığına bildirilmiştir.

Ödenekten Rektörlüğümüz Bilimsel Araştırma Projeleri komisyonunca desteklenmesi öngörülen aşağıda sayılan projelerin gerçekleştirilebilmesi için ihtiyaç duyulan makine-teçhizat ve donanım malzemeleri satın alınmış olup, toplam harcama 1.957.294,69.-TL. olarak gerçekleşmiştir.

## 3. Sağlık Sektörü

**PROJE NO** : 1994I000960  
**PROJE ADI** : Hastane İnşaatı (85.000 m<sup>2</sup>)  
**BAŞLAMA/BİTİŞ YILI** : 1994-2010

400 yataklı olarak projelendirilen hastane inşaatı; İdari ve Destek Birimleri, Acil Servis, Ameliyathane ve Yoğun Bakım Kompleksi, Merkezi Laboratuvarlar ve Teşhis Bilimleri, Tedavi Birimleri, Çocuk Hastalıkları Polikliniği, Erişkinler Polikliniği, Hasta Yatak Katları Üniteleri, Yemekhane, Mutfak ve Isı Merkezi gibi ana bölümlerden oluşmaktadır.26/06/2000 tarihinde ihale edilmiştir.

Söz konusu projenin, proje tutarı toplamı 89.440.000,00.-TL'dir. 2008 yılında hazine yardımından karşılanmak üzere öngörülen ödeneği 15.000.000,00.-TL, Üniversitemiz Döner Sermaye bütçesinden karşılanmak üzere öngörülen tutarı ise 1.600.000,00.-TL'dir.

Hazine yardımından öngörülen ödenekten; ameliyathane, hasta yatak blokları, poliklinikler, laboratuvar ve diğer bloklar ile bağlantı bloklarının kaba inşaatı tamamlanmıştır. Duvar imalatı devam etmektedir. Nakdi gerçekleşme %100 fiziki gerçekleşme %83'tür. Döner Sermaye bütçesinden harcama yapılmamıştır.

**PROJE NO** : 2008I001040  
**PROJE ADI** : MAKİNE TEÇHİZAT ALIMI  
**Başlama – Bitiş Yılı** : 2008-2008

Söz konusu proje, Üniversitemiz 2008 yılı finansman fazlasından 401.000,00.-TL. likit karşılığı ödenek eklenerek 2008 yılı yatırım programına yıl içinde eklenmiştir. 2008 yılı yatırım programına proje alınmasına ilişkin işlem, 06.08.2008 tarihli ve B.30.2.MEÜ.0. 70.82.01/795-10218 sayılı yazı ile Devlet Planlama Teşkilatı Müsteşarlığına bildirilmiştir.

Anılan proje kapsamında öngörülen ödenek, Üniversitemiz Sağlık Araştırma ve Uygulama Merkezinde(Hastane) inşaa edilen patoloji, mikrobiyoloji laboratuvarı ile acil servis ve radyoloji servisi ek ünitelerinde bulunan 36 adet hasta odasının donanımı için kullanılmıştır. Nakdi gerçekleşme %100 fiziki gerçekleşme %100'dür.

## Bilimsel Araştırma Projeleri

Bilimsel araştırma projeleri birimi 2008 Yılı Bütçesinde Hazine Yardımı 18.800,00 YTL., olup Hazine Yardımından Harcanan 18.076,83 YTL.dir.

2008 yılı bütçesinde öz gelirden öngörülen ödenek 2.548.900,00 YTL ve finansman 79.882,00 YTL'dir. Yıl içerisinde finansman fazlasından 1.811.991,80 YTL ödenek kaydı yapılmıştır. 2008 yılında toplam 3.300.863,44 YTL döner sermaye gelirinden öz gelir aktarılmış, bundan 2.469.018,00 YTL ödenek gönderme işlemi gerçekleştirilmiştir. Toplam harcama 2.674.129,96 YTL olarak gerçekleşmiş, 1.686.761,84 YTL öz gelir kalarak 2009 yılına devretmiştir.

Bilimsel Araştırma Projeleri Birimi, bu dönemde başvuruda bulunan **36** Yüksek Lisans, **17** Doktora , **13** Tıpta Uzmanlık, **1** Araştırma, **169** Yayın ve Sanatsal Etkinlik / Kongre katılım Projesine **632.244,19 YTL.** Devam etmekte olan 2006 yılına ait **2** Araştırma Projesine **13.000,00 YTL.,** 2007 yılına ait **4** Araştırma Projesine **116.150,00 YTL.** Ek Bütçe verilerek **Toplam: 761.394,09 YTL.** destek sağlanmıştır.

Ayrıca, Devlet Planlama Teşkilatı, Türkiye Bilimsel ve Teknolojik Araştırma Kurumu ve Sanayi ve Ticaret Bakanlığı'nca desteklenen Araştırma Projelerinin Malzeme, ekipman, hizmet alımları ve benzeri ihtiyaçlarının karşılanması ve bunlara ilişkin İşlemler Bilimsel Araştırma Projeleri Birimince yapılmaktadır.

2008 yılında **TUBİTAK** tarafından desteklenen **7** adet Araştırma Projesi olmuştur. (toplam **7** adet) TUBİTAK Projesine 2008 yılı için **toplam 657.361,00 YTL.** destek sağlanmıştır.

2008 yılında **SANAYİ VE TİCARET BAKANLIĞI** tarafından desteklenen **1** adet Sanayi Tez Projesi olmuştur. (toplam **1** adet) SAN-TEZ Projesine 2008 yılı için **toplam 994.255,02 YTL.** destek sağlanmıştır.

### 1.1. Desteklenen Projeler (2008 Dönemi)

DÖNEMİ (YTL.)					
2008-1 DÖNEMİ	SAYISI	BÜTÇESİ	EK BÜTÇE	HARCANAN	KALAN
YÜKSEK LİSANS TEZ	-	-	-	-	-
DOKTORA / TIPTA UZM.	1	10.000,00	-	8.125,15	1.874,85
ARAŞTIRMA PROJELERİ	-	-	-	-	-
YAYIN VE SANATSAL ETKİNLİK / KONGRE KATILIM PROJELERİ	88	35.863,00	-	18.812,70	17.050,30
<b>TOPLAM</b>	<b>89</b>	<b>45.863,00</b>	<b>-</b>	<b>26.937,85</b>	<b>18.925,15</b>

DÖNEMİ (YTL.)					
2008-2 DÖNEMİ	SAYISI	BÜTÇESİ	EK BÜTÇE	HARCANAN	KALAN
YÜKSEK LİSANS TEZ	6	35.990,40	-	33.155,14	2.835,26
DOKTORA / TIPTA UZM.	3	29.995,00	-	3.711,10	26.283,90
ARAŞTIRMA PROJELERİ	-	-	-	-	-
YAYIN VE SANATSAL ETKİNLİK / KONGRE KATILIM PROJELERİ	53	16.769,00	-	4.503,54	12.265,46
<b>TOPLAM</b>	<b>62</b>	<b>82.754,40</b>	<b>-</b>	<b>41.369,78</b>	<b>41.384,62</b>

**DÖNEMİ**

(YTL.)

<b>2008-3 DÖNEMİ</b>	<b>SAYISI</b>	<b>BÜTÇESİ</b>	<b>EK BÜTÇE</b>	<b>HARCANAN</b>	<b>KALAN</b>
YÜKSEK LİSANS TEZ	7	40.000,00	-	35.383,32	4.616,68
DOKTORA / TIPTA UZM.	5	49.800,00	-	46.671,57	3.128,43
ARAŞTIRMA PROJELERİ	-	-	-	-	-
YAYIN VE SANATSAL ETKİNLİK / KONGRE KATILIM PROJELERİ	24	6.031,00	-	449,58	5.581,42
<b>TOPLAM</b>	<b>36</b>	<b>95.831,00</b>	<b>-</b>	<b>82.504,47</b>	<b>13.326,53</b>

**DÖNEMİ**

(YTL.)

<b>2008-4 DÖNEMİ</b>	<b>SAYISI</b>	<b>BÜTÇESİ</b>	<b>EK BÜTÇE</b>	<b>HARCANAN</b>	<b>KALAN</b>
YÜKSEK LİSANS TEZ	1	6.000,00	-	5.251,00	749,00
DOKTORA / TIPTA UZM.	3	25.256,45	-	21.054,18	4.202,27
ARAŞTIRMA PROJELERİ	-	-	-	-	-
YAYIN VE SANATSAL ETKİNLİK / KONGRE KATILIM PROJELERİ	4	1.500,00	-	1.250,00	250,00
<b>TOPLAM</b>	<b>8</b>	<b>32.756,45</b>	<b>-</b>	<b>27.555,18</b>	<b>5.201,27</b>

**DÖNEMİ**

(YTL.)

<b>2008-5 DÖNEMİ</b>	<b>SAYISI</b>	<b>BÜTÇESİ</b>	<b>EK BÜTÇE</b>	<b>HARCANAN</b>	<b>KALAN</b>
YÜKSEK LİSANS TEZ	1	6.000,00	-	4.757,00	1.243,00
DOKTORA / TIPTA UZM.	3	29.922,34	-	24.025,14	5.897,20
ARAŞTIRMA PROJELERİ	-	-	-	-	-
YAYIN VE SANATSAL ETKİNLİK / KONGRE KATILIM PROJELERİ	-	-	-	-	-
<b>TOPLAM</b>	<b>4</b>	<b>35.922,34</b>	<b>-</b>	<b>-</b>	<b>35.922,34</b>

**DÖNEMİ**

(YTL.)

<b>2008-6 DÖNEMİ</b>	<b>SAYISI</b>	<b>BÜTÇESİ</b>	<b>EK BÜTÇE</b>	<b>HARCANAN</b>	<b>KALAN</b>
YÜKSEK LİSANS TEZ	3	17.996,00	-	11.384,61	6.611,39
DOKTORA / TIPTA UZM.	2	19.995,00	-	19.977,96	17,04
ARAŞTIRMA PROJELERİ	-	-	-	-	-
YAYIN VE SANATSAL ETKİNLİK / KONGRE KATILIM PROJELERİ	-	-	-	-	-
<b>TOPLAM</b>	<b>5</b>	<b>37.991,00</b>	<b>-</b>	<b>-</b>	<b>37.991,00</b>

**DÖNEMİ**

(YTL.)

<b>2008-7 DÖNEMİ</b>	<b>SAYISI</b>	<b>BÜTÇESİ</b>	<b>EK BÜTÇE</b>	<b>HARCANAN</b>	<b>KALAN</b>
YÜKSEK LİSANS TEZ	-	-	-	-	-
DOKTORA / TIPTA UZM.	-	-	-	-	-
ARAŞTIRMA PROJELERİ	1	82.255,00	-	25.903,00	56.352,00
YAYIN VE SANATSAL ETKİNLİK / KONGRE KATILIM PROJELERİ	-	-	-	-	-
<b>TOPLAM</b>	<b>1</b>	<b>82.255,00</b>	<b>-</b>	<b>25.903,00</b>	<b>56.352,00</b>

**DÖNEMİ**

(YTL.)

<b>2008-8 DÖNEMİ</b>	<b>SAYISI</b>	<b>BÜTÇESİ</b>	<b>EK BÜTÇE</b>	<b>HARCANAN</b>	<b>KALAN</b>
YÜKSEK LİSANS TEZ	3	18.000,00	-	15.320,47	2.679,53
DOKTORA / TIPTA UZM.	2	19.912,00	-	19.191,52	720,48
ARAŞTIRMA PROJELERİ	-	-	-	-	-
YAYIN VE SANATSAL ETKİNLİK / KONGRE KATILIM PROJELERİ	-	-	-	-	-
<b>TOPLAM</b>	<b>5</b>	<b>37.912,00</b>	<b>-</b>	<b>-</b>	<b>37.912,00</b>

**DÖNEMİ**

(YTL.)

<b>2008-9 DÖNEMİ</b>	<b>SAYISI</b>	<b>BÜTÇESİ</b>	<b>EK BÜTÇE</b>	<b>HARCANAN</b>	<b>KALAN</b>
YÜKSEK LİSANS TEZ	10	59.538,00	-	5.941,32	53.596,68
DOKTORA / TIPTA UZM.	7	59.072,00	-	-	59.072,00
ARAŞTIRMA PROJELERİ	-	-	-	-	-
YAYIN VE SANATSAL ETKİNLİK / KONGRE KATILIM PROJELERİ	-	-	-	-	-
<b>TOPLAM</b>	<b>17</b>	<b>118.610,00</b>	<b>-</b>	<b>-</b>	<b>118.610,00</b>

**DÖNEMİ**

(YTL.)

<b>2008-10 DÖNEMİ</b>	<b>SAYISI</b>	<b>BÜTÇESİ</b>	<b>EK BÜTÇE</b>	<b>HARCANAN</b>	<b>KALAN</b>
YÜKSEK LİSANS TEZ	5	29.784,00	-	-	29.784,00
DOKTORA / TIPTA UZM.	4	32.565,00	-	-	32.565,00
ARAŞTIRMA PROJELERİ	-	-	-	-	-
YAYIN VE SANATSAL ETKİNLİK / KONGRE KATILIM PROJELERİ	-	-	-	-	-
<b>TOPLAM</b>	<b>9</b>	<b>62.349,00</b>	<b>-</b>	<b>-</b>	<b>62.349,00</b>

**Genel Tablo (1+10. Dönem)****DESTEKLENER PROJELER DÖNEMİ**

(YTL.)

<b>2008 -YILI TOPLAM</b>	<b>SAYISI</b>	<b>BÜTÇESİ</b>	<b>EK BÜTÇE</b>	<b>HARCANAN</b>	<b>KALAN</b>
YÜKSEK LİSANS TEZ	36	213.308,40	-	111.192,86	102.115,54
DOKTORA / TIPTA UZM.	30	276.517,79	-	142.756,62	133.761,17
ARAŞTIRMA PROJELERİ	1	82.255,00	-	25.903,00	56.352,00
YAYIN VE SANATSAL ETKİNLİK / KONGRE KATILIM PROJELERİ	169	60.163,00	-	25.015,82	35.147,18
<b>GENEL TOPLAM</b>	<b>236</b>	<b>632.244,19</b>	<b>-</b>	<b>304.868,30</b>	<b>327.375,89</b>

**1.2. Proje Bilgileri****Bilimsel Araştırma Proje Sayısı**

<b>PROJELER</b>	<b>2008</b>				
	<b>Önceki Yılda Devreden Proje</b>	<b>Yıl İçinde Eklenen Proje</b>	<b>Toplam</b>	<b>Yıl İçinde Tamamlanan Proje</b>	<b>Toplam Ödenek YTL</b>
<b>DPT</b>	-	-	-	-	-
<b>TÜBİTAK</b>	18	7	25	-	2.584.680,00
<b>SAN-TEZ</b>	-	1	1	-	994.255,02
<b>A.B.</b>	-	-	-	-	-
<b>BİLİMSEL ARAŞTIRMA PROJELERİ</b>	133	236	369	3	3.775.899,23
<b>DİĞER</b>	-	-	-	-	-
<b>TOPLAM</b>	<b>151</b>	<b>236</b>	<b>395</b>	<b>3</b>	<b>7.354.834,25</b>

### 3- Performans Sonuçları ve Performans Sonuçlarının Değerlendirilmesi

Stratejik Amaçlar	Stratejik Hedefler	Performans Hedefi	Gerçekleşme Durumu	Açıklama
Stratejik Amaç 1: Eğitim ve Öğretimin Niteliği ve Alt Yapısının Geliştirilmesi	<b>Stratejik Hedef 1.1.</b> Önlisans, lisans ve lisansüstü programları ve ders içerikleri bilimsel gelişmeler ışığında güncelleştirilerek ders tanımları <b>2012 yılı sonuna kadar</b> uluslararası standartlara uygun hale getirilecektir.	2008 yılında ön lisans, lisans ve lisansüstü programları ve ders içeriklerinin %10'u güncelleştirilecek, ders tanımlarının %70'i uluslararası standartlara uygun hale getirilecektir.	%100	Üniversitemizde yer alan tüm bölümler ders tanımlarının tamamını ECTS'ye uygun hale getirmişlerdir.
	<b>Stratejik Hedef 1.2.</b> Üniversitemizde eğitim-öğretim faaliyeti olan her anabilim dalı, doktora programı açabilecek düzeye ulaştırılacak, toplumun ve sanayinin ihtiyaç duyduğu nitelikte işgücü ve girişimci yetiştirme çabaları <b>2012 yılı sonuna kadar</b> arttırılacaktır.	<b>Performans Hedefi 1.2.1.</b> 2008 yılında 260.000 saat ön lisans ve lisans eğitimi verilecektir. <b>Performans Hedefi 1.2.2.</b> 2008 yılında 6.000 saat yüksek lisans ve doktora eğitimi verilecektir.	VY	2008 yılı içerisinde performans hedefleri içerisinde çıkarıldığından veri elde edilmemiştir.
	<b>Stratejik Hedef 1.3.</b> Eğitim-öğretimle ilgili altyapıyı güçlendirmek için 2007 itibariyle 19.691 m2 olan mevcut derslik alanları <b>2012 yılı sonuna kadar %40 arttırılacaktır.</b>	<b>Performans Hedefi 1.3.1.</b> 2008 yılında 2000 m2 derslik alanı yapılarak öğrenci başına düşen derslik alanının 0,82 m2'ye çıkarılması hedeflenmektedir. (2007 sonu itibariyle 0,75 m2)	Toplam derslik alanı/ Toplam öğrenci sayısı (Kontenjanlara göre) %98	2008 yılı içerisinde 1456 m2 derslik alanının inşaatı tamamlanarak hizmete girmiştir. 21147/26375=0,80 m2
	<b>Stratejik Hedef 1.4.</b> Eğitim-öğretimle ilgili altyapıyı güçlendirmek için 2007 itibariyle 14.731 m2 olan mevcut uygulama alanları <b>2012 yılı sonuna kadar %40 arttırılacaktır.</b>	<b>Performans Hedefi 1.4.1.</b> 2008 yılında 1.000 m2 uygulama alanı (atölye, laboratuvar vb.) yapılarak öğrenci başına düşen uygulama alanının 0,60 m2'ye çıkarılması hedeflenmektedir. (2007 sonu itibariyle 0,56 m2)	Toplam uygulama alanı/ Toplam öğrenci sayısı (Kontenjanlara göre) %100	2008 yılı içerisinde 900 m2 uygulama alanının inşaatı tamamlanarak hizmete girmiştir. 15631/26375=0,60 m2
	<b>Stratejik Hedef 1.5.</b> Öğrenci uygulama alanları ve dersliklerin en az <b>%80'i 2012 yılı sonuna</b> kadar çağdaş eğitimin gerektirdiği eğitim-öğretim teknolojileri standartlarına kavuşturulacaktır.	<b>Performans Hedefi 1.5.1.</b> 2008 yılında uygulama alanları ve dersliklerin %25'inin çağdaş eğitimin gerektirdiği eğitim teknolojileri (cihaz, makine ve demirbaş) yönünden eksiklerinin tamamıyla giderilmesi hedeflenmektedir.	%20	2008 yılı içerisinde ihtiyaç duyulan eğitim teknolojilerinin %20'si karşılanmış olup, eksikliklerin giderilmesi için çalışmalar sürdürülmektedir.



Stratejik Amaçlar	Stratejik Hedefler	Performans Hedefi	Gerçekleşme Durumu	Açıklama
Stratejik Amaç 1: Eğitim ve Öğretimin Niteliği ve Alt Yapısının Geliştirilmesi	<b>Stratejik Hedef 1.6.</b> Sağlık alanında eğitim-öğretim veren akademik birimlerimizdeki öğrenci uygulama alanları durumundaki Sağlık Araştırma ve Uygulama Merkezi'nin (Hastanesi) halen inşaatı devam eden Merkez yerleşkedeki binaları tam donanımlı olarak <b>2010 yılı sonuna kadar</b> hizmete açılacaktır.	<b>Performans Hedefi 1.6.1.</b> 2008 yılında kaba inşaatının %65'i bitirilmesi hedeflenen hizmet binasının iç ve dış tesisat altyapısı ile tesisat galeri inşaatı yapımı gerçekleştirilecektir.	%83	Ameliyathane, hasta yatak blokları, poliklinikler, laboratuvarlar ve diğer bloklar ile bağlantı bloklarının kaba inşaatı tamamlanmıştır.
	<b>Stratejik Hedef 1.7.</b> Üniversite Merkez Kütüphanesini; eğitim-öğretim-araştırmaya yönelik olarak güçlendirmek amacıyla, projesi yapılmış 7.000 m2 toplam kapalı alanı olacak şekilde, içerisinde 100.000 kitap bulunan ve çeşitli veri tabanına abone olan bir yapının <b>2012 yılına kadar</b> tamamlanacaktır.	<b>Performans Hedefi 1.7.1.</b> İdari ofislerle birlikte toplam 7000 m2 kapalı alana sahip kütüphane binasının 2010 yılı içerisinde başlanması hedeflenmektedir.	%43	2008 yılı sonu itibarıyla 3000 m <sup>2</sup> kütüphane alanı inşaatı tamamlanmıştır.
		<b>Performans Hedefi 1.7.2.</b> 2008 yılında 6 adet yeni veritabanı ile toplam 25 veritabanı aboneliğine ulaşılması hedeflenmektedir	%100	2008 yılında 4 adet Türkçe, 28 adet yabancı dilde olmak üzere toplam 32 adet veritabanına abonelik sağlanmıştır.
	<b>Stratejik Hedef 1.9.</b> Akademik personel sayısının 1440'a, idari personel sayısının 950'ye ulaşacağı varsayımı üzerinden; 2007 yılı itibarıyla 13.587 m2 olan akademik personel ofis alanı ve 8.145 m2 olan idari personel ofis alanının <b>2012 yılı sonuna kadar toplam 23.440 m2'ye</b> ulaştırılması hedeflenmektedir.	<b>Performans Hedefi 1.9.1.</b> 2008 yılında Fen-Edebiyat Fakültesinin yapımı süren A5 bloğu hizmete açılacaktır. Mühendislik Fakültesi sektör 3 ve sektör 4 inşaatının %40'ı betonarme karkas yapımı, duvarlar ve sıva imalatları tamamlanarak personel başına düşen ofis alanının 10,60 m2'ye ulaştırılması hedeflenmektedir. (2007 sonu itibarıyla 10,21 m2)	Toplam ofis alanı / Toplam personel sayısı %100	2008 yılı içerisinde 1040 m2 ofis alanı inşaatı tamamlanarak hizmete açılmıştır. 22772/2129=10,70 m <sup>2</sup>
	<b>Stratejik Hedef 1.10.</b> Çeşitli platformlarda düzenlenen etkinliklere katılmak suretiyle Üniversitemizin tanıtımının yapılması ve Üniversitemizi tercih eden öğrencilerin niteliğinin artırılması sağlanacaktır.	<b>Performans Hedefi 1.10.1.</b> 2008 yılında 3 adet tanıtım etkinliğine katılması hedeflenmektedir.	%100	Üniversitemiz Basın ve Halkla İlişkiler Şube Müdürlüğü 2008 yılı içerisinde 3 adet tanıtım fuarında Üniversitemizi temsil etmiştir.

Stratejik Amaçlar	Stratejik Hedefler	Performans Hedefi	Gerçekleşme Durumu	Açıklama
<b>Stratejik Amaç 2:</b> Üniversitemiz Gelirlerinin Arttırılması, Çeşitlendirilmesi ve Kaynak Kullanım Etkinliğinin Sağlanması.	<b>Stratejik Hedef 2.10.</b> Üniversite dışı kaynaklardan alınan toplam araştırma projesi bütçesi 2012 yılına kadar en az iki katına çıkarılacaktır. Bu nedenle yurtiçi (DPT, TÜBİTAK, kamu ve özel kurumlar vb.) ve özellikle yurtdışı araştırma fonlarından kaynak sağlanacaktır.	<b>Performans Hedefi 2.10.1.</b> 2008 yılında çeşitli kuruluşlarla toplantı ve ziyaretler düzenlenmesi hedeflenmektedir.	DPT, TÜBİTAK vb Proje sayısı: 25  DPT, TÜBİTAK vb Proje ödeneği: 2.584.680,00 TL.  KOBİ destekli araştırma projesi sayısı: 1	2008 yılı içerisinde DPT, TÜBİTAK vb kamu finanslı projelerin sayısı 25'e ulaşmış olup 2.584.680,00 TL ödeneye sahiptir. Öğretim üyesi başına düşen ödenek miktarı ise 5.232,00 TL dir

Stratejik Amaçlar	Stratejik Hedefler	Performans Hedefi	Gerçekleşme Durumu	Açıklama
<b>Stratejik Amaç 3: Eğitim ve Öğretimin Niteliği ve Alt Yapısının Geliştirilmesi</b>	<b>Stratejik Hedef 3.1.</b> Yerleşkeler ve diğer birimlerin yollarının ve kaldırımlarının yapılması, yağmur suyu drenajı, aydınlatma, trafik işaretleri, bisiklet yolları ve park yerlerinin yapılması, otopark alanlarının genişletilmesi ve bedensel engellilerin kullanımına elverişli hale getirilmesi <b>2012 yılı sonuna kadar</b> tamamlanacaktır.	<b>Performans Hedefi 3.1.1.</b> 2008 yılında kampus çevre çiti, yol ve yeşil alan yağmur suyu islahı, yapımı tamamlanan binaların bağlantı galerilerinin yapılması planlanmıştır.	%83	Kampus altyapısı fiziki gerçekleşme oranı %83'tür. Çevre çiti yapılmıştır.
	<b>Stratejik Hedef 3.4.</b> Üniversiteye ait tüm birimlerin internet altyapısı ile birbirine bağlanması, kablosuz internet kullanım olanağının üniversitenin tüm birimlerinde oluşturularak verimli bir biçimde çalışması <b>2012 yılı sonuna kadar</b> sağlanacaktır.	<b>Performans Hedefi 3.4.1.</b> 2008 yılında internet altyapısının fiziki gerçekleşme oranının %75 düzeyine ulaşması hedeflenmektedir.	Kablolu internet altyapısı %99 Kablosuz internet altyapısı %20	Kablolu internet altyapısı %99 oranında tamamlanmıştır. Kampus alanlarımızın yaklaşık %20 lik kısmı kablosuz internet erişimine sahiptir.
	<b>Stratejik Hedef 3.5.</b> Üniversitemiz tüm birimlerine ait girişlerde elektronik tanıtım kartlı geçiş sistemi, sabit detektör sistemi ve kameralı sistemin kurularak fiziki ve teknik önlemlerle güvenlik altyapısı <b>2012 yılı sonuna kadar</b> tamamlanacaktır.	<b>Performans Hedefi 3.5.1.</b> Güvenlik altyapısının fiziki gerçekleşme oranının %40 düzeyine ulaşması hedeflenmektedir.	%95	Yerleşkelerimizin tamamında güvenlik alt yapısı tamamlanmıştır.

Stratejik Amaçlar	Stratejik Hedefler	Performans Hedefi	Gerçekleşme Durumu	Açıklama
Stratejik Amaç 3: Eğitim ve Öğretimin Niteliği ve Alt Yapısının Geliştirilmesi	<b>Stratejik Hedef 3.6.</b> 2007 yılı itibariyle 49.786 m <sup>2</sup> olan spor alanının %50, 45.214 m <sup>2</sup> olan rekreasyon alanlarının %50 artırılması ve 3.500 m <sup>2</sup> ek yemekhane alanı ve 2.500 m <sup>2</sup> 'de ek kantin-kafeterya alanının <b>2012 yılı sonuna kadar</b> tamamlanması hedeflenmektedir.	<b>Performans Hedefi 3.6.1.</b> 2008 yılında 6500 m <sup>2</sup> kapalı alanı bulunan kapalı spor salonu B Bloğunun inşaatına başlanması hedeflenmektedir.	Projenin fiziki gerçekleşme oranı %69'dur.	2. kısmın ihalesi 2008 yılında yapılmış ve sonuçlandırılmıştır. Yüzme havuzunun temel hazırlıkları tamamlanmıştır.

Stratejik Amaçlar	Stratejik Hedefler	Performans Hedefi	Gerçekleşme Durumu	Açıklama
Stratejik Amaç 4: Ulusal ve Uluslararası Eğitim, Araştırma ve Diğer Kuruluşlar İle İşbirliğinin Artırılması	<b>Stratejik Hedef 4.1.</b> Ulusal ve uluslararası eğitim kurumları ile işbirliği yapılarak öğrenci ve öğretim elemanı değişim programları geliştirilerek, <b>2012 yılı sonunda değişimden faydalanan öğrenci sayısının yılda 1000, öğretim elemanı sayısının yılda 100'e, ikili anlaşma sayısının ise 75'e çıkarılması</b> hedeflenmektedir.	<b>Performans Hedefi 4.1.1.</b> 2008 yılında değişimden yararlanan öğrenci sayısının 100'e, öğretim elemanı sayısının 30'a, işbirliği anlaşma sayısının ise 60'a yükseltilmesi hedeflenmektedir.	%100 %33 %100	117 öğrenci, 10 öğretim elemanı değişim ve proje geliştirme programlarından yararlanmış, toplam 65 adet ikili anlaşma imzalanmıştır.
	<b>Stratejik Hedef 4.6.</b> Üniversitemiz uluslararası kuruluşlardan EUA'ya üyedir. <b>2012 yılı sonuna kadar en az 2 uluslararası kuruluşu daha üye olunması</b> hedeflenmektedir.	<b>Performans Hedefi 4.6.1.</b> 2008 yılında mevcut üyeliklerin devam ettirilmesi hedeflenmektedir.	%100	Üniversitemiz 2 uluslararası kuruluşu üyedir.

Stratejik Amaçlar	Stratejik Hedefler	Performans Hedefi	Gerçekleşme Durumu	Açıklama
<b>Stratejik Amaç 5: İnsan Kaynaklarının Nicelik ve Nitelik Olarak Etkinliğini ve Çalışanların Kurum İçi Memnuniyetini Yükseltmek</b>	<b>Stratejik Hedef 5.1.</b> Personelin bilgi teknolojisi kullanım becerilerinin geliştirilmesine yönelik olarak <b>yılda 1 kez hizmet içi eğitim programları</b> düzenlenecektir.	<b>Performans Hedefi 5.1.1.</b> 2008 yılında bir kez hizmet içi semineri düzenlenecektir.	%100	2008 yılı içerisinde göreve yeni başlayan idari personele yönelik olarak 60 saat süreli hizmet içi eğitim semineri düzenlenmiştir.
	<b>Stratejik Hedef 5.2.</b> Öğretim elemanlarının eğitim ve öğretim becerilerini destekleyici hizmet içi eğitim programları düzenlenecektir.	<b>Performans Hedefi 5.2.1.</b> 2008 yılında öğretim elemanlarına yönelik 1 kez hizmet içi seminer düzenlenecektir.	%200	2008 yılı içerisinde akademik personele yönelik 2 adet hizmet içi eğitim semineri düzenlenmiştir.
	<b>Stratejik Hedef 5.3.</b> Öğretim elemanlarının ulusal ve uluslararası toplantılara, yurtiçi ve yurtdışı eğitim ve araştırma programlarına katılımlarının desteklenerek motivasyonlarının artırılması için gerekli çalışmalar yapılacaktır.	<b>Performans Hedefi 5.3.1.</b> 2008 yılında 20 öğretim elemanının ulusal ve uluslararası toplantılara katılması sağlanacaktır.	V.Y.	2008 yılı içerisinde performans hedefleri içerisinde çıkarıldığından veri elde edilmemiştir
	<b>Stratejik Hedef 5.4.</b> İdari personelin kariyer olanaklarının geliştirilmesi, görevde yükselme sınavları gibi idari personelin motivasyonunun artırılmasına yönelik çalışmalar yapılacaktır.	<b>Performans Hedefi 5.4.1.</b> 2008 yılında idari personel için görevde yükselme sınavı gibi kariyer olanakları sağlanacaktır.	1	2008 yılında bir kez görevde yükselme ve unvan değişikliği sınavı düzenlenmiştir.

Stratejik Amaçlar	Stratejik Hedefler	Performans Hedefi	Gerçekleşme Durumu	Açıklama
<b>Stratejik Amaç 6: Mezunlarımızın ve Öğrencilerimizin Kurum Aidiyet Duygusunun Geliştirilmesi.</b>	<b>Stratejik Hedef 6.2.</b> Öğrencilerin, mezunların, akademik ve idari personelin birlikte katılımını sağlayacak sosyal, kültürel ve sportif etkinliklerin düzenlenmesi, bu tür etkinliklerin özendirilmesi ve desteklenmesi için gerekli düzenlemeler yapılacaktır.	<b>Performans Hedefi 6.2.1.</b> 2008 yılında 20 adet sosyal, 10 adet kültürel ve 5 adet sportif etkinlik düzenlenmesi hedeflenmektedir.	%100	2008 yılında toplam 219 adet sosyal, kültürel ve sportif etkinlik düzenlenmiştir.
	<b>Stratejik Hedef 6.7.</b> Öğrencilere sunulan eğitim-öğretim ve sosyal hizmetlerin iyileştirilmesi ve memnuniyet düzeyinin <b>2012 yılı sonuna kadar</b> en az %70 oranına ulaşması sağlanacaktır.	<b>Performans Hedefi 6.7.1.</b> 2008 yılında 60 öğrenciye barınma hizmeti verilecek.	%100	2008 yılında 148 öğrenci yurt hizmetinden yararlanmıştır.
		<b>Performans Hedefi 6.7.2.</b> 2008 yılında günde 6000 öğrenciye yemek hizmeti verilecek.	%68	2008 yılında günde ortalama 4068 öğrencimiz yemek hizmetinden yararlanmıştır.
	<b>Performans Hedefi 6.7.3.</b> 2008 yılında toplam 1500 öğrenciye sağlık hizmeti verilecek.	%98,80	Toplam 1482 öğrencimiz mediko sosyal sağlık hizmetlerinden yararlanmıştır. Ayrıca 1216 öğrenci mediko sosyal birimimizden 2.ve3.basamak sağlık kuruluşlarına sevk almıştır.	

Stratejik Amaçlar	Stratejik Hedefler	Performans Hedefi	Gerçekleşme Durumu	Açıklama
Stratejik Amaç 7: Ülkemizin ve Dünyanın Değişen Şartlarını Dikkate Alarak, Araştırma Kalitesini Arttırmak Suretiyle, Bölgesel, Ulusal ve Uluslararası Sorunların Çözümüne Bilgi ve Teknolojik Katkı Sağlamak.	<b>Stratejik Hedef 7.1.</b> Bölgenin sağlık, sosyal, çevre ve ekonomik sorunlarının çözümüne ve taleplerinin karşılanmasına yönelik <b>2007 yılı itibariyle 40 olan bilimsel proje sayısının 2012 yılı sonunda birikimli olarak 100'e ulaşması</b> hedeflenmektedir.	<b>Performans Hedefi 7.1.1.</b> 2008 yılında bölgesel sorunların çözümüne ve taleplerinin karşılanmasına yönelik 10 yeni proje geliştirilmesi hedeflenmektedir.	%60	2008 yılında bölgesel sorunların çözümüne ve taleplerinin karşılanmasına yönelik 6 yeni proje çalışması başlatılmıştır.
	<b>Stratejik Hedef 7.3.</b> Üniversitemiz bilimsel araştırma projeleri değerlendirilerek, Kalkınma Planlarında yer alan hedeflere ulaşılmasını sağlayacak projelerin desteklenmesine öncelik verilecektir. Öz gelirlerimizden desteklenecek Bilimsel Araştırma Projelerin <b>her yıl %30'unun Kalkınma Planlarında yer alan hedeflere yönelik olması</b> hedeflenmektedir.	<b>Performans Hedefi 7.3.1.</b> 2008 yılında bilimsel araştırma projelerinin %5'inin kalkınma planında yer alan hedeflere yönelik olması hedeflenmektedir.	%18	2008 yılında açılan bilimsel araştırma projelerinden 23 adedi kalkınma planında yer alan hedeflere yöneliktir.
	<b>Stratejik Hedef 7.7.</b> Proje oluşturma süreçleri ve bilimsel etik konularında <b>yılda en az iki kez</b> hizmet içi eğitim, seminer, panel ve konferanslar düzenlenecektir.	<b>Performans Hedefi 7.7.1.</b> 2008 yılında bir kez seminer düzenlenmesi hedeflenmektedir.	V.Y.	Veri yok
	<b>Stratejik Hedef 7.8.</b> Son beş yıl (2002-2006) için öğretim üyesi başına ortalama 0,60 olan SCI, SSCI ve AHCI indekslerine giren Mersin Üniversitesi adresli bilimsel yayın sayısı oranı, <b>2012 yılı sonuna kadar 0,8'e</b> çıkarılacaktır.	<b>Performans Hedefi 7.8.1.</b> 2008 yılında SCI, SSCI ve AHCI indekslerine giren Mersin Üniversitesi adresli bilimsel yayın sayısının 0,625'e çıkarılması hedeflenmektedir.	% 82,24	<b>2008 yılında</b> SCI, SSCI ve AHCI indekslerine giren Mersin Üniversitesi adresli bilimsel yayın sayısı 254, oranı ise 0,514 olarak gerçekleşmiştir.

#### 4- Performans Bilgi Sisteminin Deęerlendirilmesi

Performans sonuçları tablosundan da görüldüęü gibi bazı hedeflerin gerçekleşme durumlarının verileri bulunmamaktadır. Neden olarak bazı verilere ulaşılabil­dięi, bazı verilere ulaşamadıęı veya ulaşılsa bile sağlıklı olmadığı belirtilebilir.

Performans esaslı bütçeleme bilgiye dayalı bir teknik olduğundan verileri toplayacak, analiz edecek, raporlayacak, deęerlendirecek, kontrol edecek bir bilgi sistemine ihtiyaç vardır. Bu ihtiyacın giderilmesine yönelik 2008 yılı içerisinde Yönetim Bilgi Sisteminin temelini oluşturacak bir proje üzerinde Bilgi İşlem Daire Başkanlığı ile ortaklaşa çalışılmaya başlanmıştır.

Bütçe hazırlıklarında ve başta faaliyet raporları olmak üzere Üniversitemiz genelinde ve harcama birimleri bazında hazırlanan dięer raporlar için ihtiyaç duyulan verileri toplayacak, analiz edecek, raporlayacak bir bilgi sistemine sahip olmanın hedeflendięi bu projede, deęişik birimler tarafından farklı veritabanlarında tutulan lokal bilgilerden öneme sahip olanlar merkezi veritabanına aktarılacak, bazı birimler için de yetki seviyelerine göre veri girişi yapacakları modüller oluşturulacaktır. Elde edilen bilgilerden performans programı çalışmalarında da yararlanılacak, performans göstergelerinin takibi yapılarak performans izleme ve deęerlendirme sisteminin de proje dahilinde yer alması sağlanacaktır.

## IV- KURUMSAL KABİLİYET ve KAPASİTENİN DEĞERLENDİRİLMESİ

Üniversitemizin üstünlükleri ve zayıf yönleri aşağıda verilmiştir.

### A- Üstünlükler – Değerlendirme

#### 1. Üniversitemizin, Misyonu Çerçevesinde Eğitim-Öğretim Faaliyetlerini Sürdürmesi

Türkiye Cumhuriyeti'nin en büyük kazanımlarının başında üniversiteler gelmektedir. Üniversiteler Türkiye'nin aydınlık yüzüdür. Bu sorumluluk ve misyon çerçevesinde Mersin Üniversitesi; ülkenin bölünmez bütünlüğüne, Cumhuriyetimizin temel niteliklerine, Türk Ulusu'nun bağımsızlığına, ülkenin, bölgenin ve kentin sosyal ve ekonomik sorunlarına her zaman duyarlı olmuştur. Bu amaçla Üniversitemizin en yüksek makamı olan Mersin Üniversitesi Senatosu gerektiğinde bu konulardaki görüşlerini kamuoyuna duyurmuş ve de duyurmaya devam edecektir.

Mersin Üniversitesi misyonu gereğince çağdaş bir üniversite olma yolunda Atatürk İlke ve Devrimleri'nin sonuna kadar takipçisi olmak, eğitim-öğretimde evrensel düzeyi yakalamak, araştırma-geliştirme faaliyetlerine önem vermek, **Bilim ve Çağdaşlığın Işığında bir Dünya Üniversitesi** söylemiyle hedeflerine dev adımlar atarak ilerleyecektir.

#### 2. Üniversitemizin Şeffaf, Paylaşımçı ve Değişime Açık Bir Yönetim Anlayışını Benimsemiş Olması

Üniversitemizin her kademesindeki yönetim anlayışında; şeffaf, paylaşımçı ve değişime açık olma gibi en önemli temel değerler yer almaktadır. Bireylerin akademik ve etik değerlerine saygılı, çalışanların ve öğrencilerin fikirlerini önemseyen, evrensel bir üniversiteden beklenen tüm işlevleri yerine getirebilmek için kendini sorgulayan, sürekli ilerleme yönünde büyük çaba sarf eden ve bireylerinin çalıştıkları, okudukları veya mezun oldukları üniversiteleri ile gurur duydukları bir kurum olma yolunda hızlı adımlarla ilerlemektedir.

#### 3. Hızla Gelişen Dinamik Bir Üniversite Olarak Gelişen Üniversiteler Arasında Yer Alması

Üniversitemiz genç bir üniversite olmasına karşın, akademik birim, akademik personel ile öğrenci sayısı, bilimsel etkinlik ve yayın sayısı ile fiziksel alanlarının büyüklüğü bakımından hızla gelişen bir üniversite olma yolundadır.

#### 4. Ülkemizin Önemli Turizm, Tarım ve Ticaret Merkezi Olan Bir Kentinde Bulunması

Mersin; Akdeniz Bölgesi sahil şeridinde yer alan ve nüfusu bir milyonun üstünde bulunan bir kenttir. Kentin en önemli ekonomik özelliklerinin başında limanı, narenciye üretimi, turizm ve tarihi kültürel alanlar gelmektedir. Bu sektörlerle bağlı olarak da serbest bölge, organize sanayi, turizm faaliyetleri hızlı bir şekilde artmakta ve bu sektörler ile Üniversitemiz arasında araştırma-uygulama, danışmanlık ve sağlık hizmetleri açısından önemli işbirliği fırsatlarının oluşturulmasını beraberinde getirmektedir.

## **5. Üniversitemiz Çiftlikköy Yerleşkesinin Mimari ve İnşaat Kalitesi Açısından Beğenilir Bir Yerleşkeye Sahip Olması**

Mersin Üniversitesi kuruluşundan sonra kısa bir sürede fiziksel altyapısını tamamlamış olup, öğrencilerine eğitim-öğretim, akademik personeline ise araştırma hizmetini sunmaktadır. Son yıllarda özellikle yatırım harcamalarında önemli derecelerde kısıtlamalar olmasına rağmen, üniversitemizde inşaat yatırımları hızlı bir şekilde tamamlanarak; 1999 yılında 85.000 m<sup>2</sup> olan kapalı alan miktarı 2008 yılında 220.674m<sup>2</sup>'ye ulaşmıştır. Böylece birçok fakülte ve yüksekokul kendi binalarına taşınmıştır. Önümüzdeki yıllarda bütün birimlerin merkez yerleşkesine taşınması ve kapalı alan miktarının 450.000 m<sup>2</sup>'ye ulaşması hedeflenmektedir. Merkez yerleşkesinde yer alan binalar gerek mimari gerekse inşaat kalitesi açısından büyük bir takdir toplamaktadır. Üniversitemizde binalar ile uyumlu çevre düzenlemesine büyük bir önem verilmekte yaklaşık 350.000 m<sup>2</sup>'lik çim alan oluşturulmuş, vadi spor ve peyzaj düzenleme projesi tamamlanmıştır. Diğer birimlerdeki çalışmalar da büyük bir hızla devam etmektedir.

## **6. Lisans Düzeyinde Bölüm Çeşitliliği ve Özgün Yüksekokullar Yanında Ön Lisans Düzeyinde Uzaktan Eğitim Veren Programlara Sahip Olma**

1992 yılında kurulan Mersin Üniversitesi kuruluş kanununda mevcut 6 adet Fakültesine, 1999 yılında Eğitim ve Mimarlık Fakültelerini, 2000 yılında Eczacılık Fakültesi'ni, 2001 yılında Tarsus Teknik Eğitim ve İletişim Fakültelerini ekleyerek fakülte sayısını 11'e, 4 yıllık lisans eğitimi veren Yüksekokul sayısını ise 9'a çıkarmıştır. Halen bu fakülte ve Yüksekokullara bağlı toplam 73 bölümde Lisans düzeyinde eğitim-öğretim yapılmaktadır.

Mersin Üniversitesi olarak "Gelecek, teknolojiyi en iyi kullananındır" sözünden hareket ederek, bilgi teknolojilerini olabildiğince geniş çevrelere yayıp kolayca erişimi mümkün kılacak deneyimli, dinamik, teknolojiyi takip eden, bilişim sektöründe yazılım ve donanım bakımından ihtiyaç duyulan nitelikli elemanları yetiştirmek amacı ile Türkiye'deki Devlet Üniversitelerinde bir ilk olarak Üniversitemize bağlı 3 adet Uygulamalı Teknoloji ve İşletmecilik Yüksekokulu kurulmuştur. Bu Yüksekokullarımızın bünyesinde Bilgisayar Teknolojisi ve Bilişim Sistemleri Bölümü ile İşletme Bilgi Yönetimi Bölümü yer almaktadır.

Üniversitemizin kuruluşunda 4 olan Meslek Yüksekokulları sayısına yeni Meslek Yüksekokullarının açılması ile bu sayı 12'ye ulaşmıştır. Bu yüksekokullara bağlı 95 programda eğitim-öğretim faaliyeti sürdürülmektedir.

Mersin Meslek Yüksekokulu bünyesinde Türkiye'deki Üniversitelerimizde Teknik Programlar bazında nadir olan sadece 4 adet uzaktan eğitim programı yer almaktadır. Bu programlardan Endüstriyel Elektronik Programı'na 2002 yılında 500 kontenjanla öğrenci alınarak ilk uzaktan eğitim-öğretime başlanmıştır. Halen 4 programda toplam 2.250 kontenjanla eğitim-öğretim faaliyetleri sürdürülmektedir. Uzaktan Eğitimin önümüzdeki yıllarda yaygınlaşacağı ve geleceğin eğitim programlarından biri olacağı düşüncesiyle Üniversitemiz buna ayrı bir önem vermektedir.

## **7. Lisans ve Lisansüstü Eğitim-Öğretim Düzeyinde Hazırlık Sınıfı Eğitimi Sunabilme**

Üniversitemiz yabancı dil eğitimine büyük bir önem vermektedir. Bu amaçla; Rektörlük bünyesinde bulunan Yabancı Diller Bölümü 2001 yılında **Yabancı Diller Yüksekokulu'na** dönüştürülmüş ve Üniversitemiz bünyesinde yer alan Fakülte, Enstitü ve Yüksekokullara bağlı bölüm, anabilim dalı veya programlarda yabancı dil eğitimi, bu yüksekokulumuzda verilmeye



başlanmıştır. Fakülte/yüksekokullarımızda 38 bölümde zorunlu 10 bölümde isteğe bağlı olarak toplam 48 bölümde yabancı dil hazırlık sınıfı bulunmaktadır.

## **8. Bilişim Sistemleri Altyapısının Tamamlanmış ve İnternet Erişiminin Yaygınlaştırılmış Olması**

Mersin Üniversitesi Çiftlikköy, Yenişehir, Tece yerleşkeleri ve Araştırma ve Uygulama Hastanesi ile ilçelerdeki birimlerin internet ve intranet erişimi, hosting ve domain hizmetleri tamamlanmıştır Ayrıca İnternet üzerinden radyo yayını, IP üzerinden ses iletimi ve diğer yerleşkelerin bilgisayar ağı, merkez yerleşke bilgisayar ağına dahil edilmiştir. Eğitim-öğretim birimlerine, araştırmacılara, öğrencilere, personele ve yönetim birimlerine bilişim hizmetleri sunulması, üniversitenin bilgi işlem sistemini işletmek, eğitim-öğretim ve araştırmalara destek olmak, üniversite içi otomasyonu sağlamak, üniversitenin ihtiyaç duyduğu diğer bilgi işlem hizmetlerini yerine getirmek amacı ile Bilgi İşlem Birimi kurulmuş ve yapısında;

- Yazılım Geliştirme ve buna bağlı Web Tasarımı
- İnternet Hizmetleri Hosting İşlemleri
- Ağ Hizmetleri
- Donanım ve Sürekli Bakım gibi alt birimler bulunmaktadır.

Üniversitemiz öğretim elemanlarının danışmanlık hizmetlerinin ve ders notlarının girilmesi, öğrenciler tarafından derslerin alımı ve notların öğrenilmesi gibi işlemler Üniversitemizin web sayfasındaki Öğrenci Bilgi Sistemi (ÖBS) ile hızlı, kolay ve güvenilir bir şekilde yapılabilmektedir. Ayrıca personel bilgi sistemi tamamlanmış ve yakın bir süre içerisinde faaliyete geçecektir.

Patenti Mersin Üniversitesine ait olan, metal muhafazalı, duvara monteli 50 internet erişim noktasında öğrenci ve öğretim elemanlarımıza süresiz ve ücretsiz İnternet erişim hizmeti verilmektedir. Ayrıca, Çiftlikköy Yerleşkesinin ve Yenişehir Yerleşkesinin tamamında ücretsiz olarak kablosuz internet hizmeti sunulmaktadır. Yerleşke alanlarımızın %99'da kablolu internet %20'sinde ise kablosuz internet alt yapısı tamamlanmıştır.

## **9. Lisansüstü Eğitime Önem Vermek**

2008 yılı sonu itibariyle Fen Bilimleri Enstitüsünde 14, Sosyal Bilimler Enstitüsünde 27 ve Sağlık Bilimleri Enstitüsünde de 19 programda olmak üzere toplam 60 anabilim dalında yüksek lisans, Fen Bilimleri Enstitüsünde 8, Sosyal Bilimler Enstitüsünde 8 ve Sağlık Bilimleri Enstitüsünde de 13 programda olmak üzere toplam 29 programda doktora eğitimi verilmektedir. Sağlık Araştırma ve Uygulama Hastanesine bağlı 33 anabilim dalında da Tıpta Uzmanlık eğitimi verilmektedir.

## **10. Avrupa Birliği Eğitim Programlarına Dahil Olmak**

Üniversitemiz, Avrupa Komisyonu'na yapılan başvuru neticesinde Mayıs 2004 tarihinde Erasmus Üniversite Beyannamesi almaya hak kazanmış ve **Erasmus Üniversitesi** olmuştur. Bu beyanname ile Mersin Üniversitesi Socrates (Avrupa Genel Eğitim Programı) dahilinde yapılan tüm etkinliklerden faydalanabilir duruma gelmiştir. Üniversitemizde, öğrencilerimizin ve öğretim elemanlarımızın değişimlerden faydalanabilmeleri için gerekli olan ikili anlaşma sayısı 65'e çıkarılmıştır. Almanya, Hollanda, İspanya, Portekiz, Fransa, Finlandiya, Danimarka, İsveç, Polonya, Yunanistan, Avusturya, Letonya, Litvanya, Belçika, Çek Cumhuriyeti, Slovakya ve İtalya'da çeşitli üniversitelerle ve çeşitli bölümlerle anlaşmalarımız bulunmaktadır.

Mersin Üniversitesindeki tüm lisans, yüksek lisans ve doktora programları **Avrupa Kredi Transfer Sistemi**'ne (ECTS) uygun hale getirilmiştir. Erasmus öğrenci değişimi ile Üniversitemize gelecek öğrencilere ECTS kredisi verilebilmektedir. Diploma Eki, Mersin Üniversitesi öğrencilerine kurumdan alacakları diplomaları yanında verilen uluslararası geçerliliği olan bir dokümandır. Diploma eki 2005-2006 eğitim-öğretim döneminden itibaren mezun olan tüm öğrencilere verilmektedir.

### **11. Yenilikçi ve Yeniliğe Açık Eğitim Anlayışı**

Eğitim-öğretim ile ilgili yönetmelik ve yönergelerde sürekli iyileştirmeler yapılmaktadır. Üniversitemizdeki eğitimin kalitesini geliştirmek ve öğrenciler arasındaki rekabeti arttırarak daha üst düzeyde başarılı olmalarını sağlamak amacıyla her yarıyıl sonunda öğrencilerin yarıyıl not ortalamaları hesaplanarak **Yarıyıl Performanslarının Değerlendirilmesine Dayalı Baraj Sistemi** getirilmiştir. 2003-2004 eğitim öğretim yılı başından itibaren çok başarılı öğrencilerimizi onurlandırmak amacıyla bir yarıyıl sonunda not ortalaması 3.00-3.50 arası olan öğrencilere **Onur Belgesi**, 3.51-4.00 arası olan öğrencilere ise **Yüksek Onur Belgesi** verilmektedir. Eğitim-öğretimin veriminin arttırılmasının sağlanması amacıyla Yaz Dönemi Eğitimi'ne başlanmıştır. 2005-2006 eğitim-öğretim yılından itibaren Üniversitemiz lisans programlarını (Anadal) üstün başarıyla yürüten öğrencilerin, aynı zamanda ikinci bir dalda lisans diploması almak üzere **Çift Anadal Programı** ile ilgi duydukları başka bir dalda bilgilenmelerini sağlamak üzere **Yandal Programı** sağlanmaktadır.

### **12. Bölgenin Kültürel ve Sosyal Yapısına Katkı Sağlayacak Araştırma ve Uygulama Merkezlerinin Bulunması**

**Araştırma ve Uygulama Hastanemizin** kalitesi belgelenmiş ve sağlık hizmetleri ve eğitim faaliyetlerinde aldığı **TS-EN-ISO 9001:2000 Kalite Yönetim Sistem Belgesi**, kaliteye verdiğimiz değerlerin bir göstergesidir. 1998 Yılında kurulan ve kurulduğu günden bu yana faaliyetlerini modern yönetim teknikleri ile sürdüren Üniversitemiz Tıp Fakültesi, bir ilke imza atmıştır. Her branşta yürüttüğü sağlık hizmeti ve eğitimde kalite anlayışı sonucu Kalite Yönetim Sistem Belgesi alan Üniversitemiz Araştırma ve Uygulama Merkezi (Hastanesi), bu alanda belgelendirilen ilk Devlet Üniversitesi Tıp Fakültesi'dir.

Mersin ve bölgesinde gerek arkeolojik ve gerekse mimari açıdan önemli alanlar ve yapılar bulunmaktadır. Bu kültür değerlerinin ortaya çıkarılmasında gerekli araştırma, inceleme ve yapılan çalışmaların belgelendirilmesi ile hizmete sunulmasına yardımcı olmak üzere, Üniversite bünyesinde **Kilikia Arkeolojisini Araştırma Merkezi, Akdeniz Kent Araştırmaları Merkezi** gibi merkezler bulunmaktadır.

### **13. Genç ve Dinamik Akademik Personel Sayısında ve Niteliğinde Sürekliliğin Sağlanması**

Üniversitemizin eğitim-öğretim ve araştırmalarda görev yapan öğretim elemanı sayısı hızlı bir şekilde artış göstermiştir. Öğretim elemanı sayısı 2008 yılında 1289'a ulaşmıştır. Öğretim Üye sayısının öğretim elemanları sayısı içerisindeki oranı ise % 38'dir. Üniversitemizde doktora programlarının açılması ile nitelikli öğretim üyesi yetiştirilmektedir. Ancak, halen açık bulunan fakat yeteri kadar öğretim üyesi olmayan bölümlerimizi faaliyete geçirmek amacıyla, çeşitli üniversiteler ile işbirliği çerçeve protokolü imzalanmış ve Üniversitemiz Öğretim Üyesi Yetiştirme Programlarına dahil edilmiştir.

#### **14. Ulusal ve Uluslararası Sempozyum ve Kongrelere Ev Sahipliđi Yapabilmek**

Mersin Üniversitesi genç yaşına rağmen gerek ulusal gerekse de uluslararası düzeyde birçok sempozyum ve kongrelere ev sahipliđi yapacak gerekli altyapı ve yetişmiş insan gücüne sahiptir. Bu amaçla 2004 yılında temeli atılan ve 2006 yılında hizmete giren ileri teknoloji ile donatılmış 6400 m<sup>2</sup> kapalı alanı olan Kültür Merkezi kompleksi (4 adet konferans, 3 adet sergi salonu ve 5 adet toplantı salonu) gerek üniversitemiz ve gerekse de bölgede önemli bir açığı kapatmış durumdadır. Böylece ülke içinden ve dışından gelen misafirlerimizin ülkemizin ve Mersin'in doğal ve kültür zenginliklerinin en iyi şekilde tanıtılmasına katkı sağlanmaktadır. Mersin Üniversitesi olarak; Mersin'in, ulusal ve uluslararası toplantıların yapılabileceđi en iyi bölgelerden birisi olduđu ve sempozyum-kongre turizminin gelişeceđine olan inancımızla, bu yöndeki çalışmalara da büyük önem vermekteyiz.

## **B- Zayıflıklar – Değerlendirme**

### **1. Üniversitemiz Akademik Birimlerimizin Farklı Yerleşkelerde Yer Alması**

Üniversitemizde Merkez yerleşke olarak Çiftlikköy Yerleşkesinin yanında Yenişehir ve Tece Yerleşkeleri bulunmaktadır. Merkez yerleşkede; Fen-Edebiyat, İktisadi ve İdari Bilimler, Güzel Sanatlar, İletişim ve Mühendislik Fakültelerinin yanı sıra Fen bilimleri Enstitüsü, Sosyal Bilimler Enstitüsü, Beden Eğitimi ve Spor Yüksekokulu, Mersin Meslek Yüksekokulu, Teknik Bilimler Meslek Yüksekokulu, Yabancı Diller Yüksekokulu ve Devlet Konservatuarı, Rektörlük ve Rektörlüğe bağlı idari birimler, sosyal, kültürel ve sportif amaçlı pek çok tesis yer almaktadır. Yenişehir Yerleşkesinde; Tıp Fakültesi, Mimarlık Fakültesi, Eğitim Fakültesi, Su Ürünleri Fakültesi, Eczacılık Fakültesi, Sağlık Yüksekokulu, Sağlık Bilimleri Enstitüsü ile Eğitim Fakültesi Uygulama Kreşi ve Ana Okulu yer almaktadır. Tece Yerleşkesinde ise Turizm İşletmeciliği ve Otelcilik Yüksekokulu binası, Uygulama Oteli ve Öğrenci Yurdu yer almaktadır. Yerleşkelerin birbirinden uzak olması; sosyal, güvenlik, altyapı ve sportif alanları ile ilgili hizmetlerin etkin ve verimli bir şekilde sunulmasını zorlaştırmaktadır.

### **2. Akreditasyon Çalışmalarının Bütün Akademik Birimlere Yaygınlaştırılmaması**

Üniversitemiz Sağlık Araştırma ve Uygulama Hastanesi ile Mersin Meslek Yüksekokulu dışındaki diğer akademik birimlerimizde akreditasyon çalışmalarına başlanılmasına rağmen henüz tamamlanamamıştır. Özellikle Mühendislik Fakültesine bağlı bölümlerin Accreditation Board for Engineering and Technology (ABET) kapsamında akredite olmalarını hızlandırarak diğer birimlere yaygınlaştırılması hedeflenmektedir.

### **3. Mezunlar ile Etkileşim ve İletişimin Sağlanamaması**

Mezunlarımızla iletişim kurabilmek amacıyla "Mersin Üniversitesi Mezunlar Derneği"nin kurulmasına karşın derneğin aktif olarak çalışması sağlanamamıştır. Üniversitemizin web sitesinde mezun olan öğrencilerimizin bilgilerinin alınması amacı ile veri girişi yapılmakta, ancak gerekli iletişimin sağlanması için bir birimin oluşturulması ve bu birimin Kariyer Merkezi ile ilişkilendirilerek etkin bir iletişim ağının kurulması hedeflenmektedir.

### **4. Bazı Alanlarda Akademik ve İdari Personel Yetersizliği**

Yeni açılan Yüksekokullarımızda, Mühendislik, Teknik Eğitim, Eğitim ve İletişim Fakültelerindeki bazı bölümlerimizde akademik personel yetersizliği yaşanmaktadır. Ayrıca üniversitemiz akademik birim sayılarının hızlı bir şekilde artması nedeni ile idari personel sayısında da ciddi oranda sıkıntılar yaşanmaktadır. Ancak, yeterli derecede idari ve sağlık personeli için kadro tahsis edilmemesi bu sorunun devam etmesine neden olmaktadır.

### **5. Sosyal, Kültürel, Sportif ve Sanatsal Etkinliklere Katılımın Yeterli Düzeyde Olmaması**

"Bir üniversitenin işlevi sadece eğitim değildir" fikrinden hareketle tüm sosyal aktivite ve girişimlere gereken destek ve önem verilmektedir. Üniversitemiz daima "öğrenci odaklı bir üniversite" olma çabası ve gayreti içinde olmuştur. Öğrencilerimizin kurdukları toplulukların büyük gayret ve emekleri ile gerçekleştirilen ve her yıl geleneksel olarak düzenlenen "Kültür ve Spor Şenliği"ne yurtiçi ve yurt dışındaki üniversitelerden misafir öğrenci toplulukları da katılmaktadır. Eğitim-öğretim yılı içerisinde birçok sosyal, kültürel, sportif ve sanatsal etkinlikler düzenlenmesine rağmen gerek personel ve gerekse öğrencinin katılımı yeteri düzeyde olmamaktadır. Bu amaçla gerekli tanıtım ve özendirilmelerin yapılması gerekmektedir.

## 6. Lisansüstü Öğrenci Sayısının Yeterli Düzeyde Olmaması

Üniversitemiz bünyesinde 29 anabilim dalında doktora, 33 anabilim dalında tıpta uzmanlık ve 60 anabilim dalında da yüksek lisans eğitimi bulunmasına rağmen 2008 yılı sonu verilerine göre lisansüstü öğrenci sayısı yaklaşık 1050'dir. Bu sayının arttırılması için hâlihazırda doktora programı bulunmayan bölümlerin öğretim üye sayısının arttırılması ve lisansüstü eğitim yapan öğrencilere araştırma görevlisi kadro temini gerekmektedir.

## 7. Merkez Kütüphane Binasının Olmaması

Üniversitemiz, eğitim-öğretim ve araştırma faaliyetleri ile öğrencilerin, akademik ve idari personelin genel kültür doğrultusunda gereksinim duydukları kütüphane materyallerini sağlamayı ve bilgiye erişim alt yapılarını kurmayı amaçlamaktadır. Bir üniversitenin en önemli birimlerinin başında kütüphane gelmektedir. 1998-2006 yılları arasında, çağdaş kütüphanecilik anlayışına uygun hizmet üretilebilmesi yönünde çok önemli çalışmalar yapılmıştır. Ancak hızla gelişen Üniversitemize, çağdaş anlamda kütüphanecilik hizmetinin verilebilmesi için gerekli fiziki alana duyulan gereksinim doğrultusunda 2003 yılında yapılan genişletme çalışmalarıyla Merkez Kütüphanenin kullanım alanı 1000 m<sup>2</sup>'ye yükseltilmiştir. 2002 tarihinde 600 m<sup>2</sup>'lik bir alanda hizmete giren Yenişehir Yerleşkesi Şube Kütüphanesi'yle birlikte toplam 1600 m<sup>2</sup>'lik kullanım alanıyla hizmetlerini sürdürmektedir. Kütüphane otomasyon sistemine kayıtlı 2008 yılı sonu itibarıyla 60.003 cilt kitap, 592 adet basılı süreli yayın aboneliği ile 105.754 adet tam metin dergi ve e-kitap içeren ve bir milyondan fazla makale, kitap vb. yayınların bibliyografik bilgiye erişimini sağlayan 32 adet veritabanı aboneliği bulunmaktadır. Akademik takvim içerisinde hafta içi her gün 08.00–20.00 saatleri arasında haftada toplam 60 saat ve akademik takvim dışında ise haftada 45 saatlik hizmet verilmektedir. Kütüphanecilik hizmetlerinin etkin ve verimli bir şekilde sunulması amacıyla yaklaşık 7000 m<sup>2</sup>'lik kapalı alana ihtiyaç duyulan **Kütüphane Binasının** 3000 m<sup>2</sup>'lik bölümü tamamlanmıştır.

## 8. Merkez Laboratuvarın Olmaması

Üniversitemizde ileri düzeyde analiz yapılan cihazların sayısı yeterli düzeyde değildir. Mevcut cihazlar ise akademik birimlerde bulunmakta ve ortak kullanım konusunda bazı problemler ortaya çıkmaktadır. Bu amaçla bir Merkez laboratuvarının kurulması planlanmaktadır. Bu amaçla 2008 yılında Maliye Bakanlığı ve DPT Müsteşarlığı nezdinde yapılan girişimler sonucunda Maliye Bakanlığı bütçesinden ek ödenek olarak 2.200.000.-TL'lik proje ödeneği sağlanmıştır. Diğer taraftan son beş yılında üniversitemiz öğretim elemanları tarafından uluslararası indekslerce taranan dergilerdeki yayın sayısı artmasına karşın öğretim üyesi başına düşen yayın oranı yaklaşık 0.514'dür. Merkez laboratuvarının tamamlanması ve öğretim üyelerinin proje destekleri ile diğer desteklerin sağlanması durumunda, yayın sayılarının da artması hedeflenmektedir.

## 9. Yabancı Uyruklu Öğrenci Sayısının Düşük Olması

Üniversitemize yabancı uyruklu öğrenci alımına ancak 2006-2007 öğretim yılında başlanmıştır. Halihazırda yaklaşık 109 öğrenci fakülte ve yüksekokullarımızda eğitim-öğretim görmektedir. Üniversitemizin tanıtımının yapılarak daha fazla yabancı uyruklu öğrenci alınması hedeflenmektedir.

## **10.Üniversitemiz Bölümlerine Yerleştirilen Öğrencilerin Tercih Sıralamasının Düşüklüğü**

ÖSYM tarafından Üniversitemize yerleştirilen öğrencilerin bölümleri tercih sıraları incelendiğinde; Üniversitemizdeki gelişmelere paralel olarak son yıllarda Üniversitemiz üst sıralarda tercih edilmeye başlanmıştır. 2008 eğitim-öğretim yılında öğrencilerin yerleştirdikleri bölümleri 1. sırada tercih edenler % 21,99, ilk üç içerisinde tercih edenler % 40,71, ilk beş içerisinde tercih edenler % 52,35 ve ilk on içerisinde tercih edenler ise % 70,89'dur. 2008 ÖSYS örgün lisans programlarına yerleşen adayların başarı sırasına göre dağılımına bakıldığında ilk on bin içerisinde Mersin Üniversitesini tercih eden öğrenci sayısının 533 yani % 5,33 olduğu görülmektedir.

## **11.Çift Anadal ve Yandal Programlarına Kayıtlı Öğrenci Sayısının İstenen Düzeyde Olmaması**

Üniversitemizde 2005-2006 eğitim-öğretim yılında çift anadal ve yandal programları açılmıştır. Ancak bu programlara devam eden öğrenci sayısı yaklaşık **30** olup yeterli bir sayı olarak görülmemektedir. Bu sayının artırılması için lisans düzeyde eğitim-öğretim yapan bütün akademik birimlerin her dönem başında kontenjan açmalarının sağlanması ve öğrencilerimizin özendirilmesi hedeflenmektedir.

## **12.Araştırmaya Yeterli Düzeyde Kaynak Sağlanamaması**

Üniversitemiz bünyesinde araştırma yapan öğretim elemanlarının araştırmalarında altyapıyı desteklemek amacı ile Rektörlük Bilimsel Araştırmalar Proje Birimi ve diğer Kuruluşlar tarafından aktarılan kaynaklar yeterli düzeyde olmamaktadır. Bu amaçla özellikle döner sermaye gelirlerinin çeşitlendirilerek artırılması, öğretim üyelerinin başta AB projeleri olmak üzere TÜBİTAK ve benzeri kuruluşlar tarafından verilen proje desteklerinden yararlanmaları amacı ile gerekli bilgilendirme ve özendirme çalışmalarının yapılması hedeflenmektedir.

## **13.Bazı Birimlerin Fiziki Altyapılarının Yetersiz Olması**

Merkez yerleşkemizde birçok fakültenin projelendirilmiş binalarının büyük bir kısmının tamamlanmış olmasına karşın İletişim Fakültesi, Güzel Sanatlar Fakültesi ve Beden Eğitimi ve Spor Yüksekokulu'nda fiziksel yetersizlikler devam etmektedir. Ayrıca Yenisehir Yerleşkemizde bulunan Enstitüler, Mimarlık Fakültesi, Tıp Fakültesinin merkez yerleşkemizde orta vadede yapılacak binalar ile fiziki sorunlarının çözülmesi hedeflenmektedir.

Mersin şehir merkezinde bulunan Tıp Fakültesi Araştırma ve Uygulama Hastanesi 1999 yılında 200 hasta yatak kapasitesi ile hizmete sunulmuştur. Yeni yaptırılan binalarla kapalı hizmet alanı 26.536 m<sup>2</sup>'ye çıkmıştır. Ancak istenen düzeyde etkin ve verimli bir sağlık hizmeti sunulamamaktadır. Hastanenin fiziki yapısının iyileştirilmesi amacıyla; Çiftlikköy Yerleşkesi içerisinde yer alan Sağlık Araştırma ve Uygulama Hastanesi projesi toplam 96.000 m<sup>2</sup> kapalı proje alanına sahip ve 400 yatak kapasiteli olup 2000 yılında temeli atılmıştır. Bünyesinde 32 poliklinik servisi, idari ofisler, döner sermaye, eczane, morg ve tıbbi gazlar laboratuvarı, biyokimya ve mikrobiyoloji laboratuvarı, fotoğrafhane, ağrı ve yanık ünitesi, bilgi işlem ve tıbbi kayıtlar büroları, radyoloji, nükleer tıp, acil, kan merkezi, patoloji üniteleri, 14 ameliyat salonu, reanimasyon ünitesi, öğretim üyeleri ofisleri, 7 katlı klinikler bloğu, doğumhane, yemek salonu ve mutfak yer almaktadır. Hastanenin orta vadede hizmete açılması planlanmaktadır.

#### **14.Yönetim Bilişim Sisteminin Henüz Kurulmamış Olması**

Üniversitemizde öğrenci bilgi sisteminin yanında personel bilgi sistemine yeni başlanmıştır. Hızla gelişen teknolojiye adapte olmak için e-üniversite olma yönündeki yönetim bilişim sistemlerinin tamamlanması, paylaşımına açılması ve hizmetin etkin ve verimli bir şekilde yürütülmesi gerekmektedir. Bu ihtiyacın giderilmesine yönelik 2008 yılı içerisinde Yönetim Bilgi Sisteminin temelini oluşturacak bir proje üzerinde Bilgi İşlem Daire Başkanlığı ile ortaklaşa çalışılmaya başlanmıştır.

#### **15.Eğitimde Düzenli Akademik ve İdari Ölçme ve Değerlendirme Sisteminin Bulunmaması**

Eğitim-öğretimin kalitesinin iyileştirilmesi amacı ile sürekli bir şekilde öğrenci ve öğretim elemanlarının görüşlerinin alınarak gerekli düzenlemelerin yapılması gerekmektedir. Bu amaçla öğrenci, akademik ve idari personel memnuniyet anketleri düzenlenmiş ve değerlendirme süreci başlatılmıştır.

#### **16.Eğitim Teknolojisi Olanaklarının Yaygınlaştırılmaması**

Bilgisayar teknolojisinin hızla gelişmesi ile birlikte eğitim teknolojileri de hızla kullanılmaya başlanılmıştır. Üniversitemizde bilişim altyapısı tamamlanmasına karşın etkin ve verimli bir şekilde kullanılamamaktadır. Bu amaçla başta ders araç-gereçlerindeki eksikliklerin hızlı bir şekilde tamamlanması ve bu amaçla üretilen teknolojilerin bütün akademik birimlere yaygınlaştırılması hedeflenmektedir.

#### **17.Üniversite-Kent ve Üniversite-Sanayi İşbirliğinin Yeterli Düzeyde Olmaması**

Bölgemiz için büyük bir önem arz edecek olan Mersin Teknopark'ın (TechnoScope) kuruluş çalışmaları Mersin Üniversitesi, Mersin Valiliği, MTSO ve OSB (Organize Sanayi Bölgesi) tarafından ortak olarak kurulmuş ve 2006 yılında Teknopark Yönetim Kurulu oluşturularak faaliyete geçmiştir. Mersin Kalkınma İşbirliği Konseyi'nde (MEKİK) Mersin Üniversitesi Rektörü tarafından temsil edilmektedir. MEKİK tarafından oluşturulan ekonomi, altyapı ve çevre, eğitim ve sağlık, sosyal ve kültürel faaliyetler gibi komisyonlara bağlı alt komitelerde öğretim üyelerimiz görev yapmaktadır. Mersin Üniversitesi Rektörü başta olmak üzere Fakülte Dekanları ve Yüksekokul Müdürleri Yerel Gündem 21 Konseyinin daimi üyeleri arasında bulunmaktadır. KOSGEB ve yörede bulunan sanayi kuruluşları ile ortaklaşa birçok proje yapılmış ve önemli sonuçlar alınmıştır. Ancak üniversite-sanayi ve üniversite-kent işbirliğinin daha da artması için gerekli işbirliği antlaşmalarının artan bir şekilde devam etmesine ihtiyaç duyulmaktadır.

#### **18.Üniversitemizin (Döner Sermaye vb.) Kendi Gelirlerinin Yeterli Düzeyde Olmaması**

Üniversitemiz döner sermaye gelirlerinin hemen hemen tamamı Araştırma ve Uygulama Hastane hizmetlerinden elde edilmekte ve bu hizmetlerden elde edilen gelirler de yeterli düzeyde olmamaktadır. Daha fazla hizmetin üretilmesi amacı ile yüksek teknolojinin yaygın kullanılmasına yönelik fiziki alt yapısının geliştirilmesi ve diğer akademik birimlerinde hizmet ve üretim faaliyetlerinin yaygınlaştırılması gerekmektedir.

#### **19.Sosyal ve Sportif Tesislerin Tamamlanmamış Olması**

Merkez yerleşkemizde öğrencilerimizin sosyal faaliyetlerini geliştirmek amacı ile uluslararası standartlara uygun 1 stadyum (yaklaşık 5000 kişilik tribün, jimnastik salonu, sauna, soyunma

odaları, toplantı odası, kafeteryalar ile birlikte her türlü atletizm sporlarının yapılabileceği (özellikle pist), 6 tenis kortu (4 sentetik pist, 2 beton), 2 mini futbol sahası (1 çim ve 1 halı döşemeli), 3 basketbol ve voleybol sahası (1 sentetik pist), 2 jimnastik salonu ve 1 mini golf sahası bulunmaktadır. Gerçekleşmesi hedeflenen projelerden kapalı spor salonunun yapımı tamamlanmış, kapalı yüzme havuzu projesinin temeli atılmış ve inşaatın 2009 yılı sonuna kadar tamamlanması planlanmıştır. Merkez yerleşkimizde spor tesislerinin yeterli sayılabilecek bir düzeye gelmesine karşın özellikle ilçelerde yer alan okullarımızın spor tesis alanları yeterli görülmemektedir bu nedenle diğer yerleşkelerimizde de bazı spor tesislerinin yapılması gerekmektedir.



## V- ÖNERİ VE TEDBİRLER

- ✚ Üniversite bütçelerinde hazine yardımlarından karşılanacak ödenekler belirlenirken, üniversitelerin gerçek ihtiyaçları göz önünde bulundurulmamakta, bu durum ise eğitim-öğretim, araştırma ve diğer hizmetlerin zamanında yerine getirilmesini güçleştirmektedir. Üniversiteler için ön görülen hazine yardımının gerçek ihtiyaca göre belirlenmesi veya yıl içinde doğan ödenek ihtiyacının karşılanması, eğitim-öğretim, araştırma ve diğer hizmetlerin zamanında yerine getirilmesini ve istenilen düzeye ulaşmasını sağlayacaktır.
- ✚ Çağdaş eğitim-öğretim ancak nitelikli personel ile sağlanabilmektedir. Her yıl istenen sayıda öğretim elemanı ve idari personel kadrolarının sağlanamaması birçok hizmetin etkin ve verimli bir şekilde sunulmasını zorlaştırmaktadır. İhtiyaca göre personel istihdamının sağlanması halinde çağdaş eğitim-öğretim hizmetinin daha etkin ve verimli bir şekilde sunulması sağlanacaktır.
- ✚ Üniversitelerin mali ve idari açıdan yeterince özerk olmaması, sunulacak hizmetlerin gecikmesine neden olmaktadır. Ücret politikasının performansa dayalı olmaması, nitelikli personelin Üniversitemizden ayrılmasına vakıf veya yurt dışındaki üniversitelere beyin göçüne neden olmakta, iyi donanımlı öğrencilerin de lisansüstü eğitim yapmak yerine, yüksek maaşla sanayide çalışma isteğinin artmasına neden olmaktadır. Üniversitelerin mali ve idari açıdan özerk bir yapıya kavuşturulması ile bu sorunların giderilmesinin sağlanacağı varsayılmaktadır.
- ✚ Ortaöğretim ve yükseköğretimde sağlıklı ve kalıcı bir eğitim modelinin oluşturulamaması, öğrenci kontenjanlarının kurum inisiyatifi dışında belirlenmesi ve bölümlere alınan öğrenci sayısının çok fazla olması, sınavsız geçiş gibi faktörler Üniversitemize kabul edilen veya mezun olan öğrencilerimizin niteliğine de yansımaktadır. Ortaöğretim ve yükseköğretimde sağlıklı ve kalıcı bir eğitim modelinin oluşturulması, öğrenci kontenjanlarının kurum inisiyatifi ile belirlenmesi bu sorunun giderilmesine yardımcı olacaktır.
- ✚ Eğitim, sağlık, mali vb. konularda mevzuatın sık sık değişmesi Üniversiteler tarafından sunulan hizmetlerin etkin ve verimli bir şekilde yerine getirilmesini güçleştirmektedir. Mali Mevzuatın çağın ihtiyaçlarını karşılayacak ve gelecekte çıkabilecek sorunlara çözüm üretebilecek şekilde düzenlenmesi, uzun süre yürürlükte kalması bu sorunu çözeceğine inanmaktayız.

## **Ek-1: Üst Yöneticinin İç Kontrol Güvence Beyanı**

### **İÇ KONTROL GÜVENCE BEYANI**

Üst yönetici olarak yetkim dâhilinde;

Bu raporda yer alan bilgilerin güvenilir, tam ve doğru olduğunu beyan ederim.

Bu raporda açıklanan faaliyetler için bütçe ile tahsis edilmiş kaynakların, planlanmış amaçlar doğrultusunda ve iyi mali yönetim ilkelerine uygun olarak kullanıldığını ve iç kontrol sisteminin işlemlerin yasallık ve düzenliliğine ilişkin yeterli güvenceyi sağladığını bildiririm.

Bu güvence, benden önceki yöneticiden almış olduğum bilgiler ile üst yönetici olarak sahip olduğum bilgi ve değerlendirmeler, iç kontroller, iç denetçi raporları ile Sayıştay raporları gibi bilgim dâhilindeki hususlara dayanmaktadır.

Burada raporlanmayan, idarenin menfaatlerine zarar veren herhangi bir husus hakkında bilgim olmadığını beyan ederim. (Mersin – 29/04/2009)

Prof. Dr. K. Suha AYDIN  
Rektör

## **Ek-2: Mali Hizmetler Birim Yöneticisinin Beyanı**

### **MALİ HİZMETLER BİRİM YÖNETİCİSİNİN BEYANI**

Mali hizmetler birim yöneticisi olarak yetkim dâhilinde;

Bu idarede, faaliyetlerin mali yönetim ve kontrol mevzuatı ile diğer mevzuata uygun olarak yürütüldüğünü, kamu kaynaklarının etkili, ekonomik ve verimli bir şekilde kullanılmasını temin etmek üzere iç kontrol süreçlerinin işletildiğini, izlendiğini ve gerekli tedbirlerin alınması için düşünce ve önerilerimin zamanında üst yöneticiye raporlandığını beyan ederim.

İdaremizin 2008 yılı Faaliyet Raporunun "III/A- Mali Bilgiler" bölümünde yer alan bilgilerin güvenilir, tam ve doğru olduğunu teyit ederim. (Mersin – 29/04/2009)

Zeki ÜNSAL  
Strateji Geliştirme Daire Başkanı