

TC.
KIRKLARELİ
İL ÖZEL İDARESİ

PERFORMANS
PROGRAMI
2017



T.C.
KIRKLARELİ
İL ÖZEL İDARESİ



İÇİNDEKİLER

SUNUŞ.....	1
I.GENEL BİLGİLER.....	2-9
A.YETKİ, GÖREV VE SORUMLULUKLAR.....	2-9
1.Tarihçe.....	2-6
2.Vali.....	7
3.İl Genel Meclisi.....	8
4.İl Encümeni.....	9
B. TEŞKİLAT YAPISI.....	10-12
C. FİZİKSEL KAYNAKLAR.....	13-24
1.Resmi Bina ve Tesislerin Durumu.....	25-32
2.Araçların Durumu.....	26-30
3.Bilişim Sistemi.....	33
4.Ulusal Adres Veri Tabanı Servisi.....	33
5.Bilgi Edinme Birimi.....	33
6. Teknolojik Malzeme Listesi.....	34
D. İNSAN KAYNAKLARI.....	35-44
1.Kadro ve Personel Durumu.....	35-36
2.Hukuk Müşavirliği.....	37
3.Norm Kadrolar.....	38
4.İl Özel İdaresi Personeli Eğitim Durumu Tablosu.....	39
5.İl Özel İdaresi Memur Kadro Kütüğü.....	40-42
6.İl Özel İdaresi Sürekli İşçi Kadro Kütüğü.....	43
7.Kırklareli İl Özel İdaresi Teşkilat Kadrosu.....	44
8.Dolu Kadrolar.....	44
E. DİĞER HUSUSLAR.....	45
II. PERFORMANS BİLGİLERİ.....	46-54
A. TEMEL POLİTİKA VE ÖNCELİKLER.....	44
1. Kurumsal Yapının Geliştirilmesi Politikaları.....	46
2. Kırsal Kalkınma ve Kırsal Altyapı Politikaları.....	46
Su ve Kanal Hizmetleri.....	47
Yol ve Ulaşım Hizmetleri.....	47-48
Bayındırlık Hizmetleri.....	48
3. Tarım Politikaları.....	48-49
Tarım Hizmetleri.....	48-49
4. Sosyal Refah Politikaları.....	49
Mikro Kredi ve Yoksullukla Mücadele Hizmetleri.....	49
Sağlık Hizmetleri.....	50
Sosyal Hizmetler.....	51
Eğitim Hizmetleri.....	51-52
Gençlik ve Spor Hizmetleri.....	52
Emniyet Hizmetleri.....	52
Yüksek Öğretim Hizmetler.....	52
5.Çevresel ve Mekânsal Gelişme Politikaları.....	52
Çevre Hizmetleri.....	52-53
Sanayi Hizmetleri.....	53
Sivil Savunma Hizmetleri.....	53

6.Kültür ve Turizm Politikaları.....	53-54
Kültür ve Turizm Hizmetleri.....	53-54
B. AMAÇ VE HEDEFLER.....	55
Misyonumuz.....	55-56
Vizyonumuz.....	55
Temel Değerler ve İlkelerimiz.....	56
C. PERFORMANS HEDEF VE GÖSTERGELERİ İLE FAALİYETLER.....	57-111
Performans Hedefi.....	57-111
Faaliyet Maliyetleri.....	112-131
D. İDARENİN TOPLAM KAYNAK İHTİYACI.....	132-149
İdare Performans Tablosu.....	132-148
Toplam Kaynak İhtiyacı.....	149
E. DİĞER HUSUSLAR.....	150
III. EKLER	151-154
A. MALİ BİLGİLER.....	155-164
▪ 2014 Yılı Gider-Gelir Bütçesi.....	155
▪ Bütçe Uygulama Sonuçları.....	156
▪ 2014 Yılı İl Özel İdaresi Yatırımları.....	157
▪ 2014 Yılı Bütçe Gelirleri.....	158
▪ 2015 Yılı Gider-Gelir Bütçesi.....	159
▪ Bütçe Uygulama Sonuçları.....	160
▪ 2015 Yılı İl Özel İdaresi Yatırımları.....	161
▪ 2015Yılı Bütçe Gelirleri.....	162
▪ 2016 Yılı Bütçesi.....	163

SUNUŞ

Bilindiđi üzere, 24/12/2003 tarihli ve 25326 sayılı Resmi Gazetede yayımlanan 5018 sayılı Kamu Mali Yönetim ve Kontrol Kanununun 9 uncu maddesinde, kamu idarelerinin bütçelerini stratejik planda yer alan misyon, vizyon, stratejik amaç ve hedeflere uyumlu ve performans esasına dayalı olarak hazırlayacakları belirtilmiş ve performans esaslı bütçelemeye ilişkin hususların Maliye Bakanlığı tarafından belirleneceđi hükme bağlanmıştır.

Bu kapsamda, alınan Kanunun 9 uncu maddesi uyarınca Bakanlıđımızca hazırlanan ve performans esaslı bütçeleme sisteminin temel amaçlarından biri olan performans programlarının; hazırlanması, ilgili idarelere gönderilmesi ve kamuoyuna açıklanması ile değerlendirilmesine ilişkin hususları içeren “Kamu İdarelerince Hazırlanacak Performans Programları Hakkında Yönetmelik”, 15/07/2009 tarihli ve 27289 sayılı Resmi Gazete’de yayımlanan Kamu İdarelerince Hazırlanacak Performans Programları Hakkında Yönetmelikte Deđişiklik Yapılmasına Dair Yönetmelik” ile deđiştirilmiştir.

5018 sayılı Kamu Mali Yönetimi ve Kontrol Kanunu ile kamu kaynaklarının etkili, ekonomik ve verimli kullanımının yanı sıra mali saydamlık ve hesap verilebilirlik ilkeleri ön plana çıkmıştır. Bu ilkelerin uygulamaya konulmasını sağlamak üzere kamu mali yönetim sistemimize dâhil edilen temel yöntem ve araçlardan biri de performans esaslı bütçeleme sistemidir.

Performans esaslı bütçeleme sisteminin temel unsurlarını stratejik plan, performans programı ve faaliyet raporları oluşturmaktadır. Performans Programları, Stratejik Planlarla bütçeler arasında daha güçlü bir bağ kurulmasını sağlayan araçlardır. Bu kapsamda, performans programlarında, Stratejik Planlarda yer alan orta ve uzun vadeli amaç ve hedeflere ilişkin yıllık hedefler, söz konusu hedefleri gerçekleştirmek üzere belirlenen faaliyetler ile bunların kaynak ihtiyaçları yer almaktadır.

Kırklareli İl Özel İdaresinin 2015-2019 yıllarını kapsayan Stratejik Planı, İl Genel Meclisinin **11/11/2014 tarih ve 277** sayılı kararı ile incelenerek uygun görülmüştür. 2017 yılı Performans Programı; Stratejik Plan ve 2017 yılı Bütçesi göz önünde bulundurularak, Maliye Bakanlığı Bütçe ve Mali Kontrol Genel Müdürlüğü’nün en son deđişikliklerini içeren *Performans Programı Hazırlama Rehberi* ışığında hazırlanarak Kırklareli’nin değerli halkına sunulmuştur.

Bu performans programının hazırlanmasında emeđi geçenlere katkıları ölçüsünde içtenlikle teşekkür ederiz.

Programda yer alan uygulamaların 2017 yılında hayata geçirilmesi temennisiyle, hayırlı olmasını dileriz.

I- GENEL BİLGİLER

A-YETKİ, GÖREV VE SORUMLULUKLAR

1- TARİHÇE

Anayasamızın 127. maddesine göre mahalli idareler; İl Özel İdaresi, belediyeler ve köylerden oluşmaktadır. Bu üç mahalli idare arasında daha eski bir geçmişe sahip olan İl Özel İdareleri, kamuoyu tarafından pek bilinmemektedir. İl Özel İdarelerinin tarihi Osmanlı İmparatorluğu'na dayanmaktadır.

İl Özel İdareleri, 1913 tarihli "İdare-i Umumiye-i Vilayet Kanunu Muvakkatı" ile kurulmuş ve bu Kanunun adı, 16/05/1987 gün ve 3360 sayılı Kanun ile "İl Özel İdaresi Kanunu" olarak değiştirilmiştir. Bazı maddelerinde zaman içinde değişiklikler olan bu kanun bir asra yakın uygulanmıştır.

Ülkemizde 1990'dan sonra kamu yönetiminin yeniden yapılanması konusu daha yüksek sesle konuşulmaya başlanılmış ve 2000'den sonra da Avrupa Birliği'ne üyelik süreci ile kamu yönetimi reform çalışmaları hızlanmıştır.

Bu kapsamda ve mahalli idarelerin yeniden yapılanması çerçevesinde İl Özel İdareleri de sıkça gündeme gelmiştir. 3360 sayılı İl Özel İdaresi Kanunu'nun temelini oluşturan İdare-i Umumiye-i Vilayet Kanunu Muvakkatı'nın zaman içinde dilinin eskimesi nedeniyle, sade bir dille yeniden yazılmasının bile bir reform olacağı söylenmiştir.

İl Özel İdarelerinin görev, yetki ve sorumluluklarını yeniden düzenleyen ve TBMM'nde 24/04/2004 tarihinde kabul edilen 5197 sayılı İl Özel İdaresi Kanunu, Cumhurbaşkanlığı Makamı'nca bir defa daha görüşülmek üzere TBMM'ne iade edilmiştir. TBMM, Cumhurbaşkanınca iade edilen bu kanunu ikinci defa görüşerek 22/02/2005 tarihinde yeniden kabul etmiş ve 5302 sayılı İl Özel İdaresi Kanunu, 04/03/2005 gün ve 25745 sayılı Resmi Gazetede yayımlanarak yürürlüğe girmiştir.

5302 sayılı İl Özel İdaresi Kanunu bir asırlık bir düzenlemeyi ve uygulamayı ortadan kaldırmış; ayrıca, son yıllarda yapılan diğer mevzuat düzenlemeleri ile kamu idarelerinin yeniden yapılanması çerçevesinde İl Özel İdarelerinin tabii olduğu ihale ve personel mevzuatı ile mali yönetim sisteminde de kapsamlı bir değişiklik olmuştur.

5302 Sayılı İl Özel İdaresi Kanunu'nun 35 nci maddesi gereğince, İl Özel İdaresi teşkilatı; genel sekreterlik, mali işler, sağlık, tarım, imar, insan kaynakları ve hukuk işleri birimlerinden oluşur. İlin nüfusu, fiziki ve coğrafi yapısı, ekonomik, sosyal, kültürel özellikleri ile gelişme potansiyeli dikkate alınarak norm kadro sistemine ve ihtiyaca göre oluşturulacak diğer birimlerin kurulması, kaldırılması veya birleştirilmesi İl Genel Meclisinin kararıyla olur. Bu birimler Büyükşehir belediyesi olan illerde daire başkanlığı ve müdürlük, diğer illerde müdürlük şeklinde kurulur.

Genel Sekreter, İl Özel İdaresi hizmetlerini Vali adına ve onun emirleri yönünde, mevzuat hükümlerine, il genel meclisi ve il encümeni kararlarına, İl Özel İdaresinin amaç ve politikalarına, stratejik plan ve yıllık çalışma programına göre düzenler ve yürütür. Bu amaçla il özel idaresi kuruluşlarına gereken emirleri ve bunların uygulanmasını gözetir ve sağlar.

Genel Sekreter yukarıda belirtilen hizmetlerinin yürütülmesinden Valiye karşı sorumludur.

Toplam nüfusu 3.000.000'ne kadar olan illerde, ihtiyaca göre en fazla iki, nüfusu bunun üzerinde olan illerde en fazla dört genel sekreter yardımcılığı kadrosu ihdas edilebilir.

İlçelerde, özel idare işlerini yürütmek amacıyla Kaymakama bağlı ilçe özel idare teşkilatı oluşturulabilir.

İlin nüfusu, fiziki ve coğrafi yapısı, ekonomik, sosyal, kültürel özellikleri ile gelişme potansiyeli dikkate alınarak norm kadro sistemine ve ihtiyaca göre oluşturulacak diğer birimlerin kurulması, kaldırılması veya birleştirilmesi İl Genel Meclisinin kararıyla olur. Bu birimler Büyükşehir belediyesi olan illerde daire başkanlığı ve müdürlük, diğer illerde müdürlük şeklinde kurulur.

**KIRKLARELİ İL ÖZEL İDARESİ MEVZUATI VE BU MEVZUAT
GEREĞİ GÖREVLERİ**

Sıra No	Yasal Yükümlülük Alanı	İl Sınırları İçi	Belediye Sınırları Dışı	Yasal Dayanak
1	Eğitim (İlk ve orta öğreti kurumlarının arsa temini, binalarının yapım, bakım ve onarımı ile diğer ihtiyaçların karşılanmasına ilişkin hizmetleri)	X		5302 Sayılı Yasanın 6.Madde a.fıkrası
2	Sağlık	X		
3	Tarım	X		
4	Sanayi ve Ticaret	X		
5	İl Çevre Düzeni Planı	X		
6	Bayındırlık ve İskan	X		
7	Toprağın Korunması	X		
8	Gençlik ve Spor	X		
9	Erozyonun önlenmesi	X		
10	Sosyal Hizmet ve Yardımlar	X		
11	Yoksullara Mikro Kredi Verilmesi	X		
12	Çocuk Yuvaları ve Yetiştirme Yurtları Yapılması	X		
13	Kültür	X		
14	Sanat	X		
15	Turizm	X		
16	İmar		X	
17	Yol		X	
18	Su		X	
19	Kanalizasyon		X	
20	Katı Atık		X	
21	Acil Yardım ve Kurtarma		X	
22	Orman Köylerinin Desteklenmesi		X	
23	Ağaçlandırma		X	
24	Park ve Bahçe Tesisi		X	
25	Çevre		X	
26	Emniyet (Teçhizat)	X		5538 S.K/26 a. Mad
27	1. Devlet ve İl yolları dışında köylerin yol ağını tespit etmek, bu yollarla köy içi yollarını, üzerindeki köprü ve sanat yapılarını yapmak, mevcutlarını geliştirmek, istikamet ve km. levhalarını düzenlemek.			5286 Sayılı Kanun

<p>2. Doğal afetlerle (kar, sel, vb.) mücadele,</p> <p>3. Tarım arazileri ve hayvanlar için gölet yapmak,</p> <p>4. Sanayide 500 litre'ye kadar olan suların sulama tesislerini kurmak, işletilmelerini sağlamak,</p> <p>5. Arazi tapulaştırma ve tarla içi geliştirme hizmetlerini yapmak,</p> <p>6. Tarım arazilerinin ıslahı, imarı ve toprak erozyonunu önleyici çalışmalar yapmak,</p> <p>7. Tarımsal sulama ve toprak muhafaza konularında proje yaparak çiftçinin kredi almasını sağlamak,</p> <p>8. İçme suyu, sulama suyu tahlilleri, toprak analizleri, sınıflandırmaları ve toprak harita raporlarını yapmak ve yaptırmak,</p> <p>9. Köy ve bağlı yerleşme birimleriyle askeri garnizonlara sağlıklı ve yeterli içme suyu temin etmek, sondaj kuyuları açmak,</p> <p>10. Terfili içme ve kullanma suyu inşaatlarının enerji nakil hatlarını (ENH) yapmak ve yaptırmak,</p> <p>11. Kanalizasyon, arıtma tesisi, sosyal ve ekonomik tesislerin proje, ihale, denetim ve yapımı,</p> <p>12. Kendi Evini Yapana Yardım (KEYY) metodu ile konut ve tarımsal işletme kredileri vermek, denetlemek,</p> <p>13. Serbest göçmen işlerini yürütmek, iskânlı göçmen kabul etmek,</p> <p>14. Kamulaştırmalar nedeniyle taşınmaz mallarını kısmen veya tamamen terk etmek zorunda kalanlar ile göçebe ve gezgincilerin iskânını sağlamak,</p> <p>15. Yerinde kalkındırılmayan köylerin nakli, dağınık mahallelerin toplulaştırılması amacıyla yeni yerleşim yerlerinin oluşturulması, (2510 Sayılı Kanun)</p> <p>16. Köy geliş alanlarının tespitini yapmak ve yerleşme planlarını hazırlamak, (3367 Sayılı Kanun)</p> <p>17. Evvelce dağıtılan arazilerdeki tahsis ve ıslah işlemlerini yapmak.</p> <p>18. Müdürlüğe ait her türlü bina tesislerin yapım, bakım ve onarım işlerini yapmak,</p>	
---	--

KIRKLARELİ İL ÖZEL İDARESİ YETKİLERİ VE İMTİYAZLARI

1	Gerçek ve tüzel kişilerin faaliyetleri için izin ve ruhsat vermek,	5302 Sayılı Yasanın 7.Madde
2	Gerçek ve tüzel kişilerin faaliyetlerini denetlemek,	
3	Yetki çerçevesinde yönetmelik çıkarmak, emir vermek, yasak koymak, uygulamak,	
4	Kanunlarda belirtilen cezaları vermek,	
5	Hizmet amacıyla taşınır/taşınmaz mal almak, satmak, kiralamak,kiraya vermek,takas etmek, sınırlı aynı hak tesis etmek,	
6	Borç almak,	
7	Bağış kabul etmek,	
8	25 milyar TL'ye kadar olan dava konusu uyuşmazlıkların anlaşmayla tasfiyesine karar vermek,	
9	Kırklareli İl Özel İdaresine ait vergi, resim, harçların tarh, tahakkuk tahsilini yapmak,	
10	Hizmetleri ile ilgili olarak halkın görüş ve düşüncelerini belirlemek amacıyla kamuoyu yoklaması ve araştırması yapmak,	
11	Belediye sınırları dışındaki Gayri Sıhhi Müesseseler ile umuma açık istirahat ve eğlence yerlerine ruhsat vermek ve denetlemek,	
12	Kendisine verilen görev ve hizmet alanlarında, mevzuata göre sermaye şirketleri kurmak,	5302 Sayılı Yasanın 52.Madde
13	Görev alanıyla ilgili konularda faaliyet gösteren uluslar arası teşekkül ve organizasyonlara kurucu üye ya da üye olmak, bu faaliyet ve organizasyonlarda ortak faaliyet ve hizmet projeleri gerçekleştirmek,	5302 Sayılı Yasanın 62.Madde
14	Diğer kamu kurum ve kuruluşlarına ait yapım, bakım, onarım ve taşıma işlerini bedelli/bedelsiz üstlenmek; bu kuruluşlar ile ortak hizmet projeleri gerçekleştirmek; bu amaçla kaynak aktarımında bulunmak	5302 Sayılı Yasanın 64/a.Madde
15	Merkezi idareye ait asli görev ve hizmetlerin yerine getirilmesi için gerekli bina ve tesisler ile aynı ihtiyaçları karşılamak, geçici olarak araç ve personel görevlendirmek,	5302 Sayılı Yasanın 64/b.Madde
16	Kamu kurumu niteliğindeki meslek kuruluşları, dernekler, vakıflar ve 507 Sayılı Kanun kapsamındaki meslek odaları ile hizmet projeleri geliştirmek,	5302 Sayılı Yasanın 64/c.Madde
17	Kendisine ait taşınmazları asli görev ve hizmetlerinde kullanılmak ve süresi 25 yılı geçmemek üzere diğer kamu kurum/kuruluşlarına tahsis etmek/kiraya vermek,	5302 Sayılı Yasanın 64/d.Madde

2- VALİ:

Valinin görev ve yetkileri şunlardır:

- a) İl özel idaresi teşkilatının en üst amiri olarak il özel idaresini sevk ve idare etmek, il özel idaresinin hak ve menfaatlerini korumak.
- b) İl özel idaresini stratejik plana uygun olarak yönetmek, il özel idaresinin kurumsal stratejilerini oluşturmak, bu stratejilere uygun olarak bütçeyi, il özel idaresi faaliyetlerinin ve personelinin performans ölçütlerini hazırlamak ve uygulamak, izlemek ve değerlendirmek, bunlarla ilgili raporları meclise sunmak.
- c) İl özel idaresini Devlet dairelerinde ve törenlerde, davacı veya davalı olarak da yargı yerlerinde temsil etmek veya vekil tayin etmek.
- d) İl encümenine başkanlık etmek.
- e) İl özel idaresinin taşınır ve taşınmaz mallarını idare etmek.
- f) İl özel idaresinin gelir ve alacaklarını takip ve tahsil etmek.
- g) Yetkili organların kararını almak şartıyla sözleşme yapmak.
- h) İl genel meclisi ve encümen kararlarını onaylamak.
- i) Bütçeyi uygulamak, bütçede encümen ve meclisin yetkisi dışında kalan aktarmaları yapmak.
- j) İl özel idaresi personelini atamak.
- k) İl özel idaresi, bağlı kuruluşlarını ve işletmelerini denetlemek.
- l) Şartsız bağışları kabul etmek.
- m) İl halkının huzur, esenlik, sağlık ve mutluluğu için gereken önlemleri almak.
- n) Bütçede yoksul ve muhtaçlar için ayrılan ödeneği kullanmak.
- o) Kanunlarla il özel idaresine verilen ve il genel meclisi veya il encümeni kararını gerektirmeyen görevleri yapmak ve yetkileri kullanmak.

3- İL GENEL MECLİSİ:

İl genel meclisinin görev ve yetkileri şunlardır:

- a) Stratejik plân ile yatırım ve çalışma programını, il özel idaresi faaliyetlerini ve personelinin performans ölçütlerini görüşmek ve karara bağlamak.
- b) Bütçe ve kesin hesabı kabul etmek, bütçede kurumsal kodlama yapılan birimler ile fonksiyonel sınıflandırmanın birinci düzeyleri arasında aktarma yapmak.
- c) İl çevre düzeni plânı ile belediye sınırları dışındaki alanların imar plânlarını görüşmek ve karara bağlamak.
- d) Borçlanmaya karar vermek.
- e) Bütçe içi işlemler ile Türk Ticaret Kanununa tâbi ortaklıklar kurulmasına veya bu ortaklıklardan ayrılmaya, sermaye artışına ve gayrimenkul yatırım ortaklığı kurulmasına karar vermek.
- f) Taşınmaz mal alımına, satımına, trampa edilmesine, tahsisine, tahsis şeklinin değiştirilmesine veya tahsisli bir taşınmazın akar haline getirilmesine izin; üç yıldan fazla kiralanmasına ve süresi yirmi beş yılı geçmemek kaydıyla bunlar üzerinde aynı hak tesisine karar vermek.
- g) Şartlı bağışları kabul etmek.
- h) Vergi, resim ve harç dışında kalan miktarı beş milyardan yirmi beş milyar Türk Lirasına kadar ihtilaf konusu olan özel idare alacaklarının anlaşma ve tasfiyesine karar vermek.
- i) İl özel idaresi adına imtiyaz verilmesine ve il özel idaresi yatırımlarının yap-işlet veya yap-işlet-devret modeli ile yapılmasına, il özel idaresine ait şirket, işletme ve işbirliklerin özelleştirilmesine karar vermek.
- j) Encümen üyeleri ile ihtisas komisyon üyelerini seçmek.
- k) İl özel idaresi tarafından çıkarılacak yönetmelikleri kabul etmek.
- l) Norm kadro çerçevesinde il özel idaresinin ve bağlı kuruluşlarının kadrolarını ihdas, iptal ve değiştirilmesine karar vermek.
- m) Yurt içindeki ve yurt dışındaki mahallî idareler ve mahallî idare birlikleriyle karşılıklı iş birliği yapılmasına karar vermek.
- n) Diğer mahallî idarelerle birlik kurulmasına, kurulmuş birliklerine katılmaya veya ayrılmaya karar vermek.
- o) İl özel idaresine kanunlarla verilen görev ve hizmetler dışında kalan ve ilgililerin isteğine bağlı hizmetler için uygulanacak ücret tarifelerini belirlemek.

4- İL ENCÜMENİ:

Encümenin görev ve yetkileri şunlardır:

- a) Stratejik plân ve yıllık çalışma programı ile bütçe ve kesin hesabı inceleyip il genel meclisine görüş bildirmek.
- b) Yıllık çalışma programına alınan işlerle ilgili kamulaştırma kararlarını almak ve uygulamak.
- c) Öngörülmeven giderler ödeneğinin harcama yerlerini belirlemek.
- d) Bütçede fonksiyonel sınıflandırmanın ikinci düzeyler arasında aktarma yapmak.
- e) Kanunlarda öngörülen cezaları vermek.
- f) Vergi, resim ve harçlar dışında kalan ve miktarı beş milyar Türk Lirasına kadar olan ihtilafların sulhen halline karar vermek.
- g) Taşınmaz mal satımına, trampa edilmesine ve tahsisine ilişkin kararlar uygulamak, süresi üç yılı geçmemek üzere kiralanmasına karar vermek.
- h) Belediye sınırları dışındaki umuma açık yerlerin açılış ve kapanış saatlerini belirlemek.
- i) Vali tarafından havale edilen konularda görüş bildirmek.
- j) Kanunlarla verilen diğer görevleri yapmak.

B-TEŞKİLAT YAPISI

5302 Sayılı İl Özel İdaresi Kanunu'nun 35. maddesine istinaden, İl Özel İdaresi teşkilatımız;

- Genel Sekreter,
- Genel Sekreter Yardımcısı (İdari)
- Genel Sekreter Yardımcısı (Teknik)
- Hukuk Müşavirliği
- Mali Hizmetler Müdürlüğü,
- İnsan Kaynakları ve Eğitim Müdürlüğü,
- İmar ve Kentsel İyileştirme Müdürlüğü,
- Yazı İşleri Müdürlüğü,
- Plan Proje Yatırım ve İnşaat Müdürlüğü,
- Su ve Kanal Hizmetleri Müdürlüğü,
- Yol ve Ulaşım Hizmetleri Müdürlüğü,
- Destek Hizmetleri Müdürlüğü,
- Strateji Geliştirme Müdürlüğü,
- Ruhsat ve Denetim Müdürlüğü,
- İşletme Müdürlüğü,
- Bilgi İşlem Müdürlüğü,
- Emlak ve İstimlak Müdürlüğü,
- Sağlık İşleri Müdürlüğü,
- Basın Yayın ve Halkla İlişkiler Müdürlüğü,
- İlçe Özel İdare Müdürlüğü,

İlin nüfusu, fiziki ve coğrafi yapısı, ekonomik, sosyal, kültürel özellikleri ile gelişme potansiyeli dikkate alınarak norm kadro sistemine ve ihtiyaca göre oluşturulacak diğer birimlerin kurulması, kaldırılması veya birleştirilmesi İl Genel Meclisinin kararıyla olur. Bu birimler Büyükşehir belediyesi olan illerde daire başkanlığı ve müdürlük, diğer illerde müdürlük şeklinde kurulur. İl Genel Meclisinin 07.09.2016 tarih ve 258 sayılı kararı ile Sağlık İşleri Müdürlüğü ve Basın Yayın ve Halkla İlişkiler Müdürlüğü kadroları ihdas edilmiş olup, henüz bu müdürlüklere atama yapılmamıştır.

İlimiz Özel İdaresi, 5302 sayılı Kanununun 36. maddesine dayanılarak, 10.06.2007 tarih ve 26548 sayılı Resmi Gazete'de yayımlanarak yürürlüğe giren, İl Özel İdareleri Norm Kadro İlke ve Standartlarına İlişkin Yönetmeliğinin B-4 Grubunda yer alan memur ve sürekli işçi kadrosu dahilinde, söz konusu Yönetmeliğin 10. maddesine istinaden, İl Genel Meclisinin 03.08.2007 tarih ve 112 sayılı, 11.11.2008 tarih ve 112 sayılı, 23.11.2011 tarih ve 201 sayılı, 23.11.2011 tarih ve 202 sayılı, 08.05.2012 tarih ve 108 sayılı, 09.01.2014 tarih ve 22 sayılı, İl Genel Meclisinin 07.09.2016 tarih ve 258 sayılı kararları, ile İdaremizde 3 adet İç Denetçi kadrosu ihdas edilmesine ilişkin Bakanlar Kurulunun 06.05.2013 tarih ve 2013/4747 sayılı kararı ile teşkilat yapımız oluşturulmuştur.

İlimizde;

Lüleburgaz, Vize ve Babaeski İlçelerinde Özel İdare teşkilatı bulunmakta olup, Pınarhisar, Demirköy, Kofçaz ve Pehlivanköy İlçelerimizde ise Özel İdare teşkilatımız bulunmamaktadır.

KIRKLARELİ İL ÖZEL İDARESİ TEŞKİLAT ŞEMASI

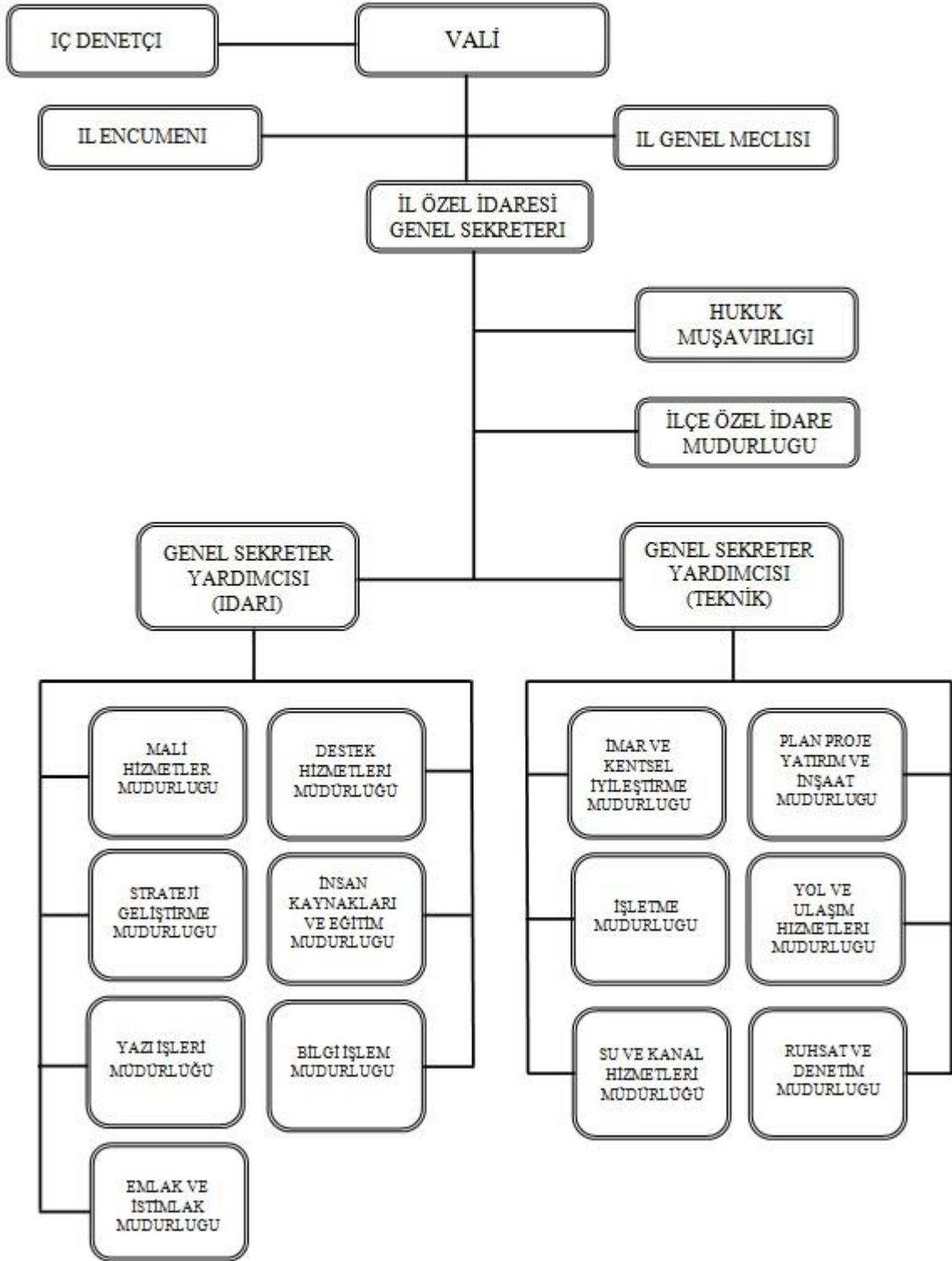

C-FİZİKSEL KAYNAKLAR

RESMİ BİNA VE TESİSLERİN DURUMU

1- İL ÖZEL İDARE BİNASI (İDARİ):

İlimiz Merkez İlçesi Karakaş Mahallesi 100. Yıl Caddesi 241 ada 24 parsel numaralı 639 m² yüzölçümlü taşınmaz üzerinde bulunan bodrum+3 kattan oluşan bina, İl Özel İdaresi İdari Binası olarak kullanılmaktadır.

2- İL ÖZEL İDARE BİNASI (HİZMET):

İlimiz Merkez İlçesi Karacaibrahim Mahallesi Mecidiye Sokak 278 ada 1 parsel numaralı 19.520,20 m² yüzölçümlü taşınmaz üzerinde bulunan binalar ve atölyelerden oluşan alan, İl Özel İdaresi Hizmet Birimleri olarak kullanılmaktadır.

3- İŞHANI BİNASI:

İlimiz Merkez İlçesi Karakaş Mahallesi İstiklal Caddesi 60 ada 23 parsel numaralı 1.339,00 m² yüzölçümlü taşınmaz üzerinde bulunan bodrum+6 kattan oluşan bina, 1990 yılından beri işhanı olarak hizmet vermektedir. Bina oturma alanı 1.071,24 m² olup, toplam yapı inşaat alanı 7.499,00 m²'dir. Binanın 5. katında 6 odadan oluşan 11 yataklı İl Özel İdare Misafirhanesi mevcuttur.

4- MEMUR LOJMANLARI:

İlimiz Merkez İlçesi Karacaibrahim Mahallesinde; Kurtuluş Caddesi 277 ada 69 parsel numaralı 2.807,00 m² yüzölçümlü taşınmaz üzerinde bulunan bodrum+5 kattan oluşan 2 bloklu 22 dairelik binalar ve Nüşet Somay Caddesi 497 ada 3 ve 4 parsel numaralı toplam 642,00 yüzölçümlü taşınmazlar üzerinde bulunan 5 kattan oluşan 10 dairelik bina, İl Özel İdare Memur Lojmanları olarak kullanılmaktadır.

5- ESKİ TÜRK OCAĞI BİNASI :

İlimiz Merkez İlçesi Camikebir Mahallesinde bulunan 87 ada 41 parsel numaralı 375,00 m² yüzölçümlü "Korunması Gerekli Kültür ve Tabiat Varlığı" olarak tescilli "Eski Türk Ocağı Binası" olan taşınmaz "Kültür Evi" olarak kullanılmak üzere yapılan çalışmalar tamamlanmıştır.

6- ÇAM FİDANLIĞI (DEMİRCİHALİL KÖYÜ):

İlimiz Merkez İlçesi Demircihalil Köyü Ada Mevkiinde bulunan 145 ada 75 parsel numaralı 39.200 m² yüzölçümlü orman vasıflı çam fidanlığı bulunmaktadır.

7- 216 KİŞİLİK ÖĞRENCİ YURDU:

İlimiz Merkez İlçesi Camikebir Mahallesinde bulunan 321 ada 12 parsel numaralı 2.979,79 m² yüzölçümlü taşınmaz üzerinde bulunan bodrum+4 kattan oluşan 216 Kişilik Öğrenci Yurdu binası ve Müştemilatı bulunmakta olup, İl Encümeninin 19/08/2015 tarih ve 198 sayılı kararı ile 5 yıl süre ile Türkiye Gençlik Vakfına kiraya verilmiştir.

8- ESKİ VALİ KONAĞI VE BAHÇESİ:

İlimiz Merkez İlçesi Yapraklı Mahallesiinde bulunan 152 ada 7 parsel ve 152 ada 19 parsel numaralı toplam 1.432,00 m² yüzölçümlü “Korunması Gerekli Kültür ve Tabiat Varlığı” olarak tescilli “Eski Vali Konağı ve Bahçesi” olan taşınmaz, İl Genel meclisinin 05/06/2014 tarih ve 144 sayılı kararı ile İl Milli Eğitim Müdürlüğüne tahsis edilmiş olup, Yayla Ayçiçeği Anaokulu olarak kullanılmaktadır.

9- KAVAKLI BELDESİ/ATÖLYE YERİ:

İlimiz Merkez İlçesi Kavaklı Beldesi Göçmen Evleri Mevkiinde bulunan 0 ada 7860 parsel numaralı 4.674,00 m² yüzölçümlü taşınmaz üzerinde bulunan fabrika binası, Aress Mümessillik şirketine kiraya verilmiştir.

10- ESKİ VALİ FAİK ÜSTÜN İ.Ö.O.:

İlimiz Merkez İlçesi Yapraklı Mahallesi Yayla Meydanında bulunan 728 ada 19 parsel numaralı 1.612,00 m² yüzölçümlü “Korunması Gerekli Kültür ve Tabiat Varlığı” olarak tescilli “Eski Vali Faik Üstün İlköğretim Okulu” olan taşınmaz, butik otel olarak kullanılmak üzere restore edilmektedir.

11- ESKİ KIRKLARELİ DEFTERDAR EVİ:

Mülkiyeti Maliye Hazineye ait, İlimiz Merkez İlçesi Yapraklı Mahallesi Yayla Meydanında bulunan 728 ada 28 parsel numaralı 126.00 m² yüzölçümlü “Korunması Gerekli Kültür ve Tabiat Varlığı” olarak tescilli “Eski Kırklareli Defterdar Evi” olan taşınmaz, butik otelin idari binası ve müştemilatı olarak kullanılmak üzere 30 yıl süreli irtifak hakkı İdaremize verilmiş olup, restorasyon çalışmaları devam etmektedir.

12- SOSYAL VE KÜLTÜREL AMAÇLI TAŞINMAZ (İLİM YAYMA CEMİYETİ):

İlimiz Merkez İlçesi Yayla Mahallesiinde bulunan 728 ada 40 parsel numaralı 242,00 m² yüzölçümlü “Korunması Gerekli Kültür ve Tabiat Varlığı” olarak tescilli bina eğitim, kültürel, sosyal, ve turizm nitelikli olarak kullanılması amacıyla satın alma suretiyle kamulaştırılmış olup, İdaremiz adına tescil edilmiştir. Taşınmaz ile ilgili projelerin uygulanması için Taşınmaz Kültür Varlıklarını Koruma Kurulundan gerekli izinlerin alınması ile restorasyon çalışmalarına başlanılacaktır.

13- SOSYAL VE KÜLTÜREL AMAÇLI TAŞINMAZ (GÜLTAÇ ÖZBAY)

İlimiz Merkez İlçesi Yapraklı Mahallesiinde bulunan 252 ada 11 parsel numaralı 270,00 m² yüzölçümlü “Kentsel Sit Alanı” içinde yer alan taşınmaz, İlimiz gençleri ve çocuklarına çağdaş eğitim ve kültürel faaliyetlerde kullanılmak üzere Gültaç ÖZBAY tarafından İdaremize hibe edilmiştir. İdaremizce restore edilerek kullanıma açılmıştır.

14- ALPULLU ŞEKER DEPOLARI:

İlimiz merkez Karakaş mahallesiinde bulunan Mülkiyeti hazineye ait 245 ada, 31 parsel numaralı 6.650,00m² yüzölçümlü taşınmazın 2.090,00 m² lik kısmı üzerinde İdaremiz lehine irtifak hakkı tesis edilmiştir. Söz konusu 2.090,00m² lik alan üzerinde bulunan taşınmazlar ihale edilerek kiraya verilmiştir. Taşınmazların 1.110,00 m² kısmında kafeterya ve bahçesi , 352,00 m² üzerinde Restaurant , 310,00 m² üzerinde Bowling Salonu , 318,00m² üzerinde cafe yapılmış olup tüm işyerleri faaliyetlerine devam etmektedir.

15- FUAR VE KONGRE MERKEZİ:

Mülkiyeti Maliye Hazinesine ait, İlimiz Merkez İlçesi Camiikebir Mahallesinde bulunan 353 ada 11 parsel numaralı 35.854,00 m² yüzölçümlü taşınmazın 35.817,00 m² lik kısmının Fuar ve Kongre Merkezi olarak kullanılmak üzere 30 yıl süreli irtifak hakkı tesisine esas olmak üzere, 1+1 yıllık ön izin sözleşmesi kapsamında irtifak hakkı tesisi işlemleri için çalışmalar devam etmektedir.

16- 112 ACİL DURUM MÜDÜRLÜĞÜ:

İlimiz Merkez İlçesi Camiikebir Mahallesi Kofçaz Asfaltı Mevkiinde bulunan 353 ada 104 parsel numaralı 8.170,65 m² yüzölçümlü tarla vasıflı taşınmaz, İl Genel Meclisinin 07/10/2015 tarihli ve 235 sayılı kararı gereğince 112 Acil Çağrı Merkezi Hizmet Binası yapılmak üzere İçişleri Bakanlığı Kırklareli 112 Acil Çağrı Merkezi Müdürlüğü adına 25 (yirmibeş) yıl süre ile tahsis edilmiş olup, Kırklareli İl Özel İdaresi ile Kırklareli 112 Acil Çağrı Merkezi Müdürlüğü arasında protokol imzalanmıştır. İhale yoluyla yapım işine başlanılmıştır.

17- KAVAKLI BELDESİ ÇOCUK PARKI:

İlimiz Merkez İlçesi Kavaklı Beldesinde bulunan 0 ada 6745 parsel numaralı 3.405,00 m² yüzölçümlü taşınmaz üzerinde bulunan Eski Namık Kemal İlkokul Binası yıkılmış olup, Kavaklı Belediye Başkanlığı'na sosyal amaçlı olarak kullanılmak üzere 25 yıl süre ile tahsis edilmiştir.

1- DEMİRKÖY İLÇESİNDEKİ TAŞINMAZLAR:

1- İŞHANI BİNASI:

Demirköy İlçesinde 1.076,49 m² yüzölçümlü İşhanı Binası bulunmaktadır. İşhanı binası bodrum+zemin+2 kattan oluşmaktadır. Binada 2 adet lojman bulunmaktadır. Taşınmazın tamamı binanın bakım ve onarımı karşılığında 10 yıllığına Demirköy Belediye Başkanlığına tahsis edilmiştir.

2- ESKİ KAYMAKAM EVİ LOJMANI :

Demirköy İlçesi, Orhaniye Mahallesi, Kırklareli caddesinde 134 ada, 6 parsel no'lu 553,63 m² yüzölçümlü boş bulunan bahçeli eski kaymakam evi lojmanı, İl Genel Meclisinin 07/05/2012 tarihli ve 100 sayılı kararı gereğince, Demirköy İlçesi Belediye Başkanlığı ve Doğal Yaşamı Koruma Vakfı (DAYKO) adına en geç 1 yıl içerisinde onarımının yapılması şartı ile 10 yıl süre ile bedelsiz olarak tahsis edilmiştir.

3- MOTEL BİNASI VE MÜŞTEMİLATI :

Demirköy İlçesi İğneada Beldesi Limanköy yolu üzerinde bulunan 11.680 m² yüzölçümlü arazi üzerinde 2 katlı motel binası ve müştemilatı bulunmakta olup, ihale yoluyla kiraya verilmiştir.

4- DUPNİSA MAĞARASI:

İlimiz Demirköy İlçesi Sarpdere köyü hudutlarında bulunan Dupnisa Mağarası 2003 yılından bu yana turizme açılmış olan doğal zenginliklerimizden biridir.

5- DUPNİSA MAĞARASI MEVKİİNDEKİ ARAZİ:

Demirköy İlçesi Sarpdere Köyü Dupnisa Mağarası mevki 14.354,69 m²'lik yerde tarla niteliğinde arazimiz bulunmaktadır.

6- İĞNEADA EĞİTİM ve DİNLENME TESİSLERİ (1):

İğneada Eğitim ve Dinlenme Tesisleri; İlimiz Demirköy İlçesine bağlı İğneada Kasabası Limanköy Mevkiinde, Mülkiyeti Orman Genel Müdürlüğüne ait 66.360,00 m² yüzölçümlü orman alanının 15.750 m² kısmının kullanım hakkı ORÜS A.Ş ile Kırklareli Valiliği arasında imzalanan protokol gereğince idaremize verilmiş olup, kesin izin taahhüt senedi iptal edildiğinden idaremizin kullanım hakkı Orman İşletme Müdürlüğüne kabul edilmemektedir. Bu nedenle söz konusu alanda irtifak hakkı tesis edilmek üzere açmış olduğumuz dava devam etmektedir.

7- İĞNEADA SOSYAL DİNLENME TESİSLERİ (2):

İlimiz Demirköy İlçesine bağlı İğneada Kasabası Hurşitağa Caddesinde bulunan 15.200,00 m² yüzölçümlü Dinlenme Tesisleri İğneada Belediyesi tarafından 99 yıllığına İdaremize tahsis edilmiştir.

2- PINARHISAR İLÇESİNDEKİ TAŞINMAZLAR:

1- KAYMAKAM LOJMANI:

İl Özel İdaresine ait Kırklareli Pınarhisar İlçesi Koloğlu sokak adresinde bulunan 1.621 m² yüzölçümlü alan içerisinde 1 adet kaymakam lojmanı bulunmaktadır.

2- SOSYAL TESİS ALANI:

İl Özel İdaresine ait, Pınarhisar İlçesi Dere Mahallesi Eski Burgaz yolu üzerinde bulunan 189 ada 3 parselde kayıtlı 17.931,00m² ve 190 ada 11 parselde kayıtlı 22.402,00m² yüzölçümlü alan “çok amaçlı sosyal tesis alanı” olarak kullanılmak üzere Pınarhisar Belediye Başkanlığına 25 yıllığına tahsis edilmiştir.

3- LÜLEBURGAZ İLÇESİNDEKİ TAŞINMAZLAR:

1- HİZMET BİNASI VE LOJMAN:

İl Özel İdaresine ait Lüleburgaz İlçesi Merkezinde Zemin+1 kattan oluşan 391 m² yüzölçümlü 1 adet Hizmet Binası ve Lojman bulunmaktadır.

2- KAYMAKAM LOJMANI:

İl Özel İdaresine ait Lüleburgaz İlçesinde bulunan 771 m² yüzölçümlü arsa üzerinde bulunan taşınmaz, Kaymakam lojmanı olarak kullanılmaktadır.

3- FİDANLIK(KORULUK):

İl Özel İdaresine ait Lüleburgaz İlçesi Büyükkarıştıran Belediyesi sınırları içinde bulunan 5 pafta 782 parsel sayılı 52.752 m² ve 5 pafta 783 parsel sayılı 41.050 m² yüzölçümlü Fidanlık vasıflı 2 adet taşınmaz Büyükkarıştıran Belediye Başkanlığı adına (10 Yıl müddetle) kiraya verilmiştir. 5 pafta 783 parselin içinden geçen 1.600 m²'lik alandaki Doğalgaz Boru hattı sahasının kullanma hakkı Türkiye Petrolleri A.Ş.'ne (5 Yıl müddetle) kiraya verilmiştir.

4- SPOR TESİSLERİ VE MÜŞTEMİLATI:

İl Özel İdaresine ait, 1280 ada, 2 parselde kayıtlı 39.820,14m² yüzölçümlü taşınmaz “Spor Tesisleri Alanı” olarak kullanılmak üzere 25 yıl müddetle Lüleburgaz Belediye Başkanlığına tahsis edilmiştir.

4- KOFCUZ İLÇESİNDEKİ TAŞINMAZLAR:

1- KAYMAKAM LOJMANI:

İl Özel İdaresine ait Kofçaz İlçesi Yeni mahalle adresinde bulunan 712.23 m² yüzölçümlü arsada 108 m² kaymakam lojmanı bulunmaktadır.

2- ESKİ KAYMAKAM LOJMANI :

İl Özel İdaresine ait Kofçaz İlçesi Yeni mahalle adresinde depo yolu üzerinde bulunan 336,35 m² yüzölçümlü arsada 90 m² lik eski kaymakam lojmanı bulunmaktadır.

3- İLÇE ÖZEL İDARE LOJMANI:

İl Özel İdaresine ait Kofçaz İlçesinde bulunan 406.66 m² yüzölçümlü arsada 90 m² Özel İdare lojmanı bulunmaktadır.

5- BABAESKİ İLÇESİNDEKİ TAŞINMAZLAR:

1- KAYMAKAM LOJMANI :

İl Özel İdaresine ait Babaeski İlçesinde 884,66 m²'lik arsada kaymakam lojmanı olarak kullanılan bina mevcuttur.

2- ATATÜRK İ.Ö.O. YERİ:

İl Özel İdaresine ait Kırklareli Babaeski ilçesi, Dindoğru mahallesi, Fatih Caddesi, 37 pafta, 490 ada, 2 parselde kayıtlı 2.704 m² yüzölçümlü Atatürk İ.Ö.O. Babaeski Belediye Başkanlığına bedelsiz 25 yıllığına tahsis edilmiştir.

3- ESKİ ÖZEL İDARE HİZMET BİNASI:

Mülkiyeti İl Özel İdaresine ait, Kırklareli İli, Babaeski İlçesi, Gazi Kemal Mahallesi, Fevziye Caddesi, 30 pafta, 84 ada, 7 sayılı parselde kayıtlı, "Korunması gerekli Kültür ve Tabiat Varlığı" olarak tescilli, 652,91 m² yüzölçümlü arsa üzerinde dükkan vasıflı iki katlı mevcut, Babaeski Özel İdare Eski Hizmet Binası bulunmaktadır.

Söz konusu taşınmaz 11.02.2011 tarihli ve 33 sayılı İl Genel Meclis Kararı gereğince; Babaeski Belediye Başkanlığına sosyal ve kültürel amaçlı kullanılmak üzere 25 yıl süreli bedelsiz tahsis edilmiştir.

4- BABAESKİ 30 PAFTA 84 ADA SOSYAL AMAÇLI TESİS:

Mülkiyeti İl Özel İdaresine ait, Kırklareli İli, Babaeski İlçesi Gazi Kemal Mahallesi, 30 pafta, 84 ada, 7 parselde kayıtlı taşınmaz Koruma Yüksek Kurulunun ilke kararlarına uygun projelerin hazırlanmasını ve Bölge Müdürlüğünce onaylanmasını takiben gerekli onarımların yapılarak sosyal ve kültürel amaçlı olarak kullanılmak üzere Babaeski Belediye Başkanlığına 25 yıl süre ile tahsis edilmiştir. Çalışmaların 3(üç) yıl içinde tamamlanması şartının yerine getirilememesi nedeni ile 08/01/2014 tarih ve 14 sayılı İl Genel Meclisi Kararı ile 3(üç) yıllık ek süre verilmiştir.

6-PEHLİVANKÖY İLÇESİNDEKİ TAŞINMAZLAR

1- KAYMAKAM LOJMANI:

İl Özel İdaresine ait Pehlivanköy İlçesinde 724 m²'lik arsa üzerinde bulunan taşınmaz, kaymakam lojmanı olarak kullanılmaktadır.

7-VİZE İLÇESİNDEKİ TAŞINMAZLAR

1- KÜTÜPHANE BİNASI:

İl Özel İdaresine ait Vize İlçesinde bulunan 1981m²+677m² toplam= 2658 m² yüzölçümlü arsada Zemin kat+ 1 kattan oluşan Misafirhane ile Kütüphane Binası Köylere Hizmet Götürme Birliğine tahsis edilmiş bulunmaktadır.

2- KIYIKÖY PTT BİNASI:

Mülkiyeti Posta İşletme Genel Müdürlüğüne ait, Kırklareli İli, Vize İlçesi, Kıyıköy Kasabası, Cumhuriyet Mahallesi, 200 ada, 10 parselde İdaremizce Kültür Evine Dönüştürülmesi Projesi gerçekleştirilen taşınmazımız bulunmaktadır.

RESMİ BİNA VE TESİSLER

Sıra No	Yapı Cinsi	Kat Adedi	Oda Sayısı	Kesit Alanı (m ²)	Ne İçin Kullanıldığı	Adresi
1	Özel İdare Hizmet Binası (A BLOK)	Bodrum + 3	22	639,00	Özel İdare Hizmet Binası	Karakaş Mahallesi 100. Yıl Caddesi No:25 KIRKLARELİ
2.	Bodrum Zemin ve Normal 5 Katlı Bina	Bodrum + 6	28	1.339,00	Özel İdare İşhanı	Karakaş Mahallesi İkbal Sokak KIRKLARELİ
3	Kargir Garaj ve Lojman (B BLOK)	3	21	19.520,00	İl Özel İdaresi Hizmet Birimleri Binası	Karacaibrahim Mh. Pınarhisar Yolu KIRKLARELİ
4	Üzerinde Fabrika Binası Olan Arsa	1	-	4.674,00	Konfeksiyon Atölyesi (Kirada)	<u>Kavaklı /</u> KIRKLARELİ
5	Arsa	Bodrum + 2	-	1.297,50	Vali Konutu	Karakaş Mah. İstasyon Cad. KIRKLARELİ
6	Arsa	-	-	971,00	Vali Konutu Bahçesi	Karakaş Mahallesi İstasyon Cad. KIRKLARELİ
7	İki bloklu beşer katlı kargir bina ve arsası	2 Blok Bodrum + 5	3 Oda 1 Salon Daireler	2.807,00	Özel İdare Memur Lojmanları	Karacaibrahim Mh. Kurtuluş Cad. KIRKLARELİ
8	Kargir Ortaokul	-	-	1.612,00	Butik Otel olarak	Yapraklı Mah. Yayla Meydanı KIRKLARELİ

9	Ev	-	-	375,00	Korunması Gereken Kltr Varlıđı (Eski Trk Ocađı Binası)	Yayla Mahallesi Yayla Cad. KIRKLARELİ
10	Kargir Ev	-	-	890,00	Gkkuřađı zel Eđt.Uyg.Mrk. (M.E.B.na tahsisli Eski Tekel Binası)	Karacaibrahim Mahallesi Kurupařa eřme mev. KIRKLARELİ
11	Arsa	Bodrum+Zemin+3	-	2.979,79	216 Kiřilik đrenci Yurdu (Kirada)	Camiikebir Mahallesi elebađları Mevkii KIRKLARELİ
12	Tarla ve Pilon Yeri	-	-	8.170,65	112 Acil ađrı Merkezi Mdrlđ	Merkez, Hacızekeriya Mah. KIRKLARELİ
13	Depo	-	-	270,00	Glta ZBAY Sergi Salonu	Yapraklı Mah. Namazgah Mev. KIRKLARELİ
14	zerinde depo olan arsa	-	-	7.597,85	Mezbahane (Belediyenin kullanımında)	Karacaibrahim Mah. KIRKLARELİ

15	Kargir Depo	-	-	242,00	Korunması gereken kültür varlığı	Merkez İlçe Yayla Mah. 35 pafta,28 ada, 40 parsel KIRKLARELİ
16	4 Kargir Bina	-	-	6.650 m ² 'nin 2.090 m ² lik kısmı	Bowling Salonu,Kafe yeri, Restaurant, Kafeterya ve bahçesi	Karakaş mah. Karaomur Meydanı KIRKLARELİ
17	Ahşap Ev	-	-	126,00	Butik Otelin İdari Binası ve Müştemilatı (İdaremize irtifak hakkı verilmiştir.)	Yapraklı Mah. KIRKLARELİ
18	Bina	Bodrum+ 5	3 Oda 1 Salon	642,00 (306+336) Daire.120	Özel İdare Memur Lojmanları (İdaremize tahsisli)	Karacaibrahim Mah. Nüşet Somay Cad. KIRKLARELİ
19	Devlet Ormanı	-	-	390.000,0	Orman Bak.dan 49 yıllığına tahsisli yer (Göçmen Misafirhanesi)	Kavaklı Beldesi Kuru civar mevki KIRKLARELİ
20	Tarla	-	-	39.384,00	Fuar ve Kongre Merkezi (İdaremize 30 yıl irtifak hakkı verilmiştir.)	Camikebir Mah. KIRKLARELİ
21	Kargir hane ve dükkan	2	6	652,91	İşyeri (Bld.Bşk.na tahsisli-eski hizmet binamız)	Gazi Kemal Mah. / BABAESKİ
22	Ev ve avlu	Zemin +1 kat	-	337,33 232,75 1.835,00	Mes.Eğt.Mrk.ve İlçe M.E.M. Binası	Hacı Hasan Mah. BABAESKİ

23	Öğretmenevi ve Akşam Sanat Okulu	4	13	2.704,00	Öğretmenevi ve Akşam Sanat Okulu	Dindođru Mah. BABAESKİ
24	Bina ve yol			1.832,76	Bir kısmı sađlık ocađı ve yol	G.osmanpařa Mah. BABAESKİ
25	Kaymakam Lojmanı	2	7	884,66	Kaymakam Konutu	Dindođru Mah. BABAESKİ
26	Türbe			8,90	Türbe	HacıHasan Mah. BABAESKİ
27	Bina ve bahçesi			10,08	Mes.Eđt.Mer.ve İlçe M.E.M.Bahçesi	HacıHasan Mah. BABAESKİ
28	Bina ve bahçesi			67,85	Mes.Eđt.Mer.ve İlçe M.E.M.Bahçesi	HacıHasan Mah. Akarca Sok. BABAESKİ
29	Bahçeli Kargir Kaymakam Evi	2	6	771,78	Kaymakam Lojmanı	Yeni Mah. LÜLEBURGAZ
30	Kargir İki Katlı Hizmet Binası	2	5	391,22	İlçe Özel İdare Hizmet Binası ve Lojmanı	Kocasinan Mah.Eski Edirne cad. Ara sok / LÜLEBURGAZ
31	Arsa	-	-	39.820,14	Spor Tesisi- (L.burgaz Belediyesine 25 yıllıđına tahsis edilmiřtir.)	Kocasinan Mahallesi LÜLEBURGAZ
32	2 Kat Kaymakamlık Binası	2	5	712,23	Kaymakam Konutu	Yeni Mahalle KOFAZ
33	Özel İdare Binası ve Arsası	1	3	406,66	Özel İdare Binası ve Lojmanı	Yeni Mahalle KOFAZ

34	Kargir Lojman ve Arsası	1	4	336,35	Lojman (dolu)	Yeni Mah. KOFÇAZ
35	Bahçeli Kargir Ev	-	-	724,00	Kaymakam Lojmanı (P.köy)	Kazım Dirik Mah. Yeşil Bahçe Sok. PEHLİVANKÖY
36	Bahçeli Kargir İki Katlı Kaymakamlık Lojmanı	2	6	1621,00	Kaymakam Lojmanı (P.hisar)	Camikebir Mah. Koloğlu Sokak PINARHİSAR
37	İki katlı Kargir Bina kerpiç garaj ve bahçesi	-	-	17.931,00	Günübirlük Tesis ve Rekreasyon Alanı (Bld.Bşk.n tahsisli)	Dere Mah. Eski Burgaz Yolu Mevkii. PINARHİSAR
38	Tarla			22.402,00	Günübirlük Tesis ve Rekreasyon Alanı	Dere Mah. Eski Burgaz Yolu Mevkii. PINARHİSAR
39	Bahçeli kargir kaymakamlık lojmanı	-	-	553,63	Kaymakam Lojmanı (Bld.Bşk.na tahsisli)	Orhaniye Mahallesi DEMİRKÖY
40	Altında bodrumu olan iki katlı kargir bina ve arsası	Bodrum + 2	28	1.076,49	İşhanı Binası ve Lojmanı	Hamdibey Mah. DEMİRKÖY
41	Bina ve bahçe	2 kat	10	11.680,00	İki katlı motel binası ve müştemilatı	Limanköy Yolu Üzeri İğneada/ DEMİRKÖY

42	Dinlenme Tesisi(2)			15.200,00	İğneada Belediyesinden İdaremiz adına 99 yıllığına devredilmiştir.	İğneada/Hurşitağa Cd. DEMİRKÖY
43	İğneada Eğitim ve Dinlenme Tesisi(1)	-	-	66.360,00 m ² yüzölçümlü yerin 15,750,00 m ² lik kısmı	Kullanım hakkıyla ilgili dava süreci devam etmektedir.	Limanköy Yolu Bulanıkdere Mevki İğneada/ DEMİRKÖY
44	Bahçeli iki katlı kargir özel idare binası ve lojmanı	-	-	677,00	Halk kütüphanesi	Evren Mah. Atatürk Cad. VİZE
45	Bina	2	-	190,00	Eski PTT Binası	Kıyıköy VİZE

ARAÇLARIN DURUMU

İlimiz Valilik ve Özel İdaresi Hizmetlerinde kullanılan araçlar ile makine parkında bulunan araçların listesi aşağıda düzenlenmiştir.

İL ÖZEL İDARESİ MALİ HİZMETLER MÜDÜRLÜĞÜ ENVANTERİNE KAYITLI TAŞIT LİSTESİ

	PLAKA NO	AİT OLDUĞU BİRİM	MODELİ	CİNSİ	KULLANILDIĞI BİRİM
1	39 DS 039	İl Özel İdaresi	2004	Mercedes-Benz S 350 L	Vali Makam aracı
2	39 EL 039	İl Özel İdaresi	2007	Mercedes Viano Kamyonet	Valilik Makam Hizmetleri
3	39 DS 001	İl Özel İdaresi	2011	Grand Cherokee Jeep Limited	Valilik Makam Hizmetleri
4	39 DE 978	İl Özel İdaresi	2005	Dacia	İl Basın ve Halkla İlişkiler Müdürlüğü
5	39 DE 986	İl Özel İdaresi	2005	Dacia	Vali Yardımcısı
6	39 EV 001	İl Özel İdaresi	2007	Chevrolet captiva	İl Özel İdare Hizmetleri
7	39 AV 001	İl Özel İdaresi	2006	Renault-Megane	Vali Yardımcısı
8	39 EY 119	İl Özel İdaresi	2012	Toyota Avansis	Vali Yardımcısı
9	39 AN 800	İl Özel İdaresi	2012	Toyota Avansis	İl Genel Meclis Başkanlığı
10	39 BB 006	İl Özel İdaresi	2015	Renault Fluence	İl Özel İdare Hizmetleri
11	39 EK 757	İl Özel İdaresi	2007	Renault Mekkane	Valilik Makam Hizmetleri
12	39 DU 313	İl Özel İdaresi	2010	Hyundai	Valilik Makam Hizmetleri
13	39 BE 339	İl Özel İdaresi	2016	Volkswagen Passat	İl Özel İdare Hizmetleri
14	39 BE 239	İl Özel İdaresi	2016	Volkswagen Passat	Valilik Makam Hizmetleri

ARAÇLARIN DURUMU

Sıra No	Kapı/Plaka No	Ait Olduğu Birim	Modeli	Marka Ve Cinsi
SERVİS ARAÇLARI				
1	39 ES 313	İl Özel İdaresi	2000	Renault 19 Binek Otomobil
2	39 FD 800	İl Özel İdaresi	2011	Renault Binek oto
3	39 EV 800	İl Özel İdaresi	2010	Renault Binek oto
4	39 DF 337	İl Özel İdaresi	2005	Dacia binek oto
5	39 AK 866	İl Özel İdaresi	1994	Tofaş Station Wagon
6	39 AR 687	İl Özel İdaresi	2007	Renault binek oto
7	39 AR 688	İl Özel İdaresi	2007	Renault binek oto
8	39 AK 111	İl Özel İdaresi		Tofaş Station Wagon
9	39 DS 468	İl Özel İdaresi	2003	Renault Station Wagon
10	39 DK 973	İl Özel İdaresi	2006	Isuzu D-Max ÇŞM pikap
11	39 DK 974	İl Özel İdaresi	2006	Isuzu D-Max ÇŞM pikap (İl Sağlık Müd. görevli)
12	39 DK 975	İl Özel İdaresi	2006	Isuzu D-Max ÇŞM pikap
13	39 ES 444	İl Özel İdaresi	2008	Isuzu D-Max ÇŞM pikap
14	39 AZ 666	İl Özel İdaresi	2008	Isuzu D-Max ÇŞM pikap
15	39 AY 270	İl Özel İdaresi	2002	Isuzu 4JA1 ÇŞM pikap
16	39 AY 271	İl Özel İdaresi	2002	Isuzu 4JA1 ÇŞM pikap
17	39 AY 272	İl Özel İdaresi	2002	Isuzu 4JA1 ÇŞM pikap
18	39 AY 273	İl Özel İdaresi	2002	Isuzu 4JA1 ÇŞM pikap
19	39 AY 274	İl Özel İdaresi	2002	Isuzu 4JA1 ÇŞM pikap
20	39 AY 275	İl Özel İdaresi	2002	Isuzu 4JA1 ÇŞM pikap
21	39 DE 825	İl Özel İdaresi	2005	Ford 350M D/C ÇŞM pikap

22	39 AB 202	İl Özel İdaresi	1997	Desoto ÇŞM pikap
23	39 EE 388	İl Özel İdaresi	2008	Ford Connect Kombi
24	39 EV 056	İl Özel İdaresi	2008	Ford 350L Minibüs
25	39 EV 057	İl Özel İdaresi	2008	Ford 350L Minibüs
26	39 AG 044	İl Özel İdaresi	2014	Ford Minibüs
27	39 ET 396	İl Özel İdaresi	2000	Otoyol M-23 Otobüs
28	39 AV 697	İl Özel İdaresi	2002	Otoyol M-23 Otobüs
29	39 AP 969	İl Özel İdaresi	1998	Otoyol Otobüs
30	39 FD 791	İl Özel İdaresi	2008	Prestij Otobüs
DAMPERLİ KAMYONLAR				
31	39 EN 575	İl Özel İdaresi	1975	Mercedes LK-1513 TŞM Damperli Kamyon
32	39 DC 375	İl Özel İdaresi	1977	“ “ “
33	39 DN 846	İl Özel İdaresi	1978	“ “ “
34	39 EF 116	İl Özel İdaresi	1990	Fatih 162/25 “
35	39 AD 023	İl Özel İdaresi	1994	Fatih 220/26 “
36	39 AT 983	İl Özel İdaresi	1999	Man 26/270 DFK “
37	39 AT 984	İl Özel İdaresi	1999	Man 26/270 DFK “
38	39 AT 985	İl Özel İdaresi	1999	Man 26/270 DFK “
39	39 ET 423	İl Özel İdaresi	2000	Mercedes 3031-K “
40	39 ET 689	İl Özel İdaresi	2000	“ “ “
41	39 ET 690	İl Özel İdaresi	2000	“ “ “
42	39 ET 853	İl Özel İdaresi	2001	“ “ “
43	39 ET 854	İl Özel İdaresi	2001	“ “ “
44	39 ET 913	İl Özel İdaresi	2001	“ “ “

45	39 ET 914	İl Özel İdaresi	2001	“ “ “
46	39 EL 337	İl Özel İdaresi	2009	BMC “
47	39 EL 344	İl Özel İdaresi	2009	BMC “
48	39 EE 375	İl Özel İdaresi	2007	BMC PRO 827 ÇŞM damperli kamyon
49	39 EE 376	İl Özel İdaresi	2007	“ “ “
50	39 AU 757	İl Özel İdaresi	2008	“ “ “
51	39 AB 003	İl Özel İdaresi	1998	DODGE Damperli kamyon (Sakızköy)
52	39 DS 851	İl Özel İdaresi	2001	DESOTO Damperli kamyon (Yenice)
53	39 DK 742	İl Özel İdaresi	1992	FARGO Damperli kamyon (Kırıkköy)
54	39 FD 938	İl Özel İdaresi	1998	DODGE Damperli kamyon (Sinanlı)
55	39 DC 918	İl Özel İdaresi	1977	Volvo N-1033 Düz kasa kamyon
56	39 AG 672	İl Özel İdaresi	2014	Man kar bıçaklı tuz sericili damperli kamyon
57	39 AG 673	İl Özel İdaresi	2014	Man kar bıçaklı tuz sericili damperli kamyon
58	39 AG 674	İl Özel İdaresi	2014	Man hidrolik sıkıştırılmalı baba çakma aparatlı damperli kamyon
59	39 EC 968	İl Özel İdaresi	2016	Mercedes Atego 1518 damperli kamyon
TANKER VE VİDANJÖRLER				
60	39 ET 233	İl Özel İdaresi	1999	Fatih 170-25 Vidanjör
61	39 AD 370	İl Özel İdaresi	2008	BMC 180-25 Vidanjör
62	39 FC 642	İl Özel İdaresi	2013	FORD Vidanjör
63	39 AP 565	İl Özel İdaresi	2009	Isuzu NQR 3D Akaryakıt Tankeri
DOZER				
64	85-25034	İl Özel İdaresi	1985	Fiat Allis FD-20 Dozer (GAYRİ FAAL)
65	86-25361	İl Özel İdaresi	1986	Caterpillar D7-G Dozer
66	86-25980	İl Özel İdaresi	1986	Caterpillar D7-G Dozer
67	86-25379	İl Özel İdaresi	1986	Caterpillar D7-G Dozer

68	86-25982	İl Özel İdaresi	1986	Caterpillar D7-G Dozer
GREYDER				
69	86-21352	İl Özel İdaresi	1986	Komatsu GD-655A-5 yapım greyderi
70	86-21607	İl Özel İdaresi	1986	Komatsu GD-655A-5 yapım greyderi
71	86-21700	İl Özel İdaresi	1986	Komatsu GD-655A-5 yapım greyderi
72	86-21701	İl Özel İdaresi	1986	Komatsu GD-655A-5 yapım greyderi
73	99-21001	İl Özel İdaresi	1999	Komatsu GD-661A-1 yapım greyderi
74	00-21005	İl Özel İdaresi	2000	Champion VHP 720-A yapım greyderi
75	00-21006	İl Özel İdaresi	2000	Champion VHP 720-A yapım greyderi
76	00-21106	İl Özel İdaresi	2000	Mitsubishi MG-530 yapım greyderi
77	00-21204	İl Özel İdaresi	2000	Mitsubishi MG-530 yapım greyderi
78	00-21402	İl Özel İdaresi	2000	Mitsubishi MG-530 yapım greyderi
79	14-21039	İl Özel İdaresi	2014	Volvo greyder
PALETLİ VE LASTİK TEKERLEKLİ YÜKLEYİCİ				
80	81-30003	İl Özel İdaresi	1981	Fiat Allis FL-10C Paletli loder (GAYRİ FAAL)
81	82-30041	İl Özel İdaresi	1982	Fiat Allis FL-10C Paletli loder (GAYRİ FAAL)
82	86-30123	İl Özel İdaresi	1986	Fiat Allis FL-14E Paletli loder
83	94-31043	İl Özel İdaresi	1994	PI makine PI-1061 Lastik tekerlekli yükleyici
84	00-31135	İl Özel İdaresi	2000	Komatsu WA 320-3 Lastik tekerlekli yükleyici
85	00-31244	İl Özel İdaresi	2000	Komatsu WA 320-3 Lastik tekerlekli yükleyici
EXCAVATÖR				
86	06-40002	İl Özel İdaresi	2006	Hidromek HMK-220LC-2KT Paletli excavatör
87	15-40039	İl Özel İdaresi	2015	Hidromek paletli excavatör

KANAL KAZICI YÜKLEYİCİ				
88	84-42001	İl Özel İdaresi	1984	Stayer 768 Kanal kazma makinesi (GAYRİ FAAL)
89	98-42015	İl Özel İdaresi	1998	Hidromek HMK-100S Kanal kazma makinesi
90	99-42005	İl Özel İdaresi	1999	Hidromek HMK-100S Kanal kazma makinesi
91	15-42006	İl Özel İdaresi	2015	Hidromek HMK
ASFALT ARAÇLARI				
92	39 EC 278	İl Özel İdaresi	1988	Fatih 145/22 Asfalt yapım distribütörü
93	39 AU 548	İl Özel İdaresi	2001	BMC PRO 822 Asfalt yapım distribütörü
94	39 AN 417	İl Özel İdaresi	1993	BMC 220/26 Asfalt yapım distribütörü
95	39 ER 616	İl Özel İdaresi	1993	Fatih 220/26 Roley tanker
96	85-62039	İl Özel İdaresi	1985	Asmak Çekilir tip seyyar asfalt distribütörü
97	88-62046	İl Özel İdaresi	1988	Efe Çekilir tip seyyar asfalt distribütörü
TREYLER ÇEKİCİLER				
98	39 AT 231	İl Özel İdaresi	1999	Man 33.372 DFS Treyler çekici
99	39 AG 670	İl Özel İdaresi	2014	Man Treyler çekici
TREYLER				
100	39 AT 232	İl Özel İdaresi	1999	GÜRELLER LOW-BED semi treyler
101	39 EC 042	İl Özel İdaresi	1977	Pacton 2530DA kasalı treyler
102	39 AD 416	İl Özel İdaresi	1987	Aksoylu kasalı treyler
103	39 BB 281	İl Özel İdaresi	2015	Çuhadar çekilir tip asfalt treyleri
104	39 AG 671	İl Özel İdaresi	2015	Çuhadar semi treyler
KAYNAK MAKİNASI				
105	93-93047	İl Özel İdaresi	1993	Miller Big-blue Seyyar kaynak makinesi

SİLİNDİR				
107	87-88091	İl Özel İdaresi	1987	Komatsu JV-100 Vibrasyonlu Silindir
108	87-88095	İl Özel İdaresi	1987	Komatsu JV-100 Vibrasyonlu Silindir
109	00-88083	İl Özel İdaresi	2000	Hamm 2420-D Vibrasyonlu Silindir
110	00-88146	İl Özel İdaresi	2000	Hamm 2420-D Vibrasyonlu Silindir
111	90-89025	İl Özel İdaresi	1990	Sermak bakım silindiri
KAMPTREYLER				
112	85-82131	İl Özel İdaresi	1985	MKE Özel tip kamp treyler
113	85-82037	İl Özel İdaresi	1985	MKE Özel tip kamp treyler
114	84-82035	İl Özel İdaresi	1984	MKE Özel tip kamp treyler
115	83-82253	İl Özel İdaresi	1983	MKE Özel tip kamp treyler
116	83-82252	İl Özel İdaresi	1983	MKE Özel tip kamp treyler
117	88-82041	İl Özel İdaresi	1988	TEK Özel tip kamp treyler
118	88-82040	İl Özel İdaresi	1988	TEK Özel tip kamp treyler
119	87-82144	İl Özel İdaresi	1987	TEK Özel tip kamp treyler
120	87-82143	İl Özel İdaresi	1987	TEK Özel tip kamp treyler
121	87-82142	İl Özel İdaresi	1987	TEK Özel tip kamp treyler
JENERATÖR				
122	77-94003	İl Özel İdaresi	1977	Ford Jeneratör
ÇÖP KAMYONLARI				
123	39 ES 925	İl Özel İdaresi	1999	Fatih çöp kamyonu
124	39 ES 926	İl Özel İdaresi	1999	Fatih çöp kamyonu
125	39 FC 643	İl Özel İdaresi	2013	Iveco çöp kamyonu
126	39 AJ 088	İl Özel İdaresi	2015	Ford çöp kamyonu
127	39 AJ 089	İl Özel İdaresi	2015	Ford çöp kamyonu

128	39 AJ 090	İl Özel İdaresi	2015	Ford çöp kamyonu
KAR MAKİNASI				
129	79-70003	İl Özel İdaresi	1979	Rolba R-400 kar makinesi
130	02-70043	İl Özel İdaresi	2002	Schimtd Supra-4000 kar makinesi
KAPALI KASA KAMYONET				
131	39 AU 112	İl Özel İdaresi	2004	Mercedes kamyonet
TRAKTÖR				
132	39 AH 212	İl Özel İdaresi	1997	Ford SP 5000 Traktör

13- BİLİŞİM SİSTEMİ

1- BİLGİ İŞLEM:

- 1-BİLGİ Edinme ve BİMER başvurularını takip etmek,
- 2-Gerekli yazışmaları en kısa zamanda yapmak,
- 3-Yasa gereği yıl sonunda evrak hareketleri ile ilgili rapor hazırlamak,
- 4-İnternet üzerinden oluşturulmuş öneri, şikayet ve talepleri almak ve değerlendirilmesini sağlamak,
- 5- İl Özel İdaresi'nin tüm faaliyet ve etkinlikleriyle yatırım projelerini halka duyurmak amacıyla web sayfasında yayınlamak, bilgileri güncel tutmaktır.
- 6-E-İçişleri Projesi doğrultusunda iş ve işlemlerin elektronik ortamda yürütmek, diğer birimleri yönlendirmektir.

2- EVRAK KAYIT:

- 1- İdareye gelen ve giden tüm evrakları “e-içişleri” Projesi dahilinde kayıt altına almak,
- 2-İlgili birim ve kurumlara dağıtımını, posta işlemlerini yapmak,
- 3- İdareye teslim edilen veya İdarenin göndereceği “gizli”, “çok gizli”, “kişiyeye özel”, “hizmete özel”, evrakların teslimini azami dikkat çerçevesinde gerçekleştirmek,
- 4-3071 Sayılı Dilekçe Kanunu gereği, dilekçe sahiplerine alındı belgesi vererek, evrakın yerine ulaşacağı konusunda vatandaşa güven verecek tedbirleri almaktır.

14- ULUSAL ADRES VERİ TABANI SERVİSİ

İl Özel İdaremiz bünyesinde görev yetki ve sorumluluk alanımızda bulunan 176 köy ve 3 mahallenin bina dış kapı numara levhalarının numaralama ile ilgili tüm işlemleri yapılmıştır. Ulusal Adres Veri Tabanına yeni kayıt ve veri güncelleme işlemleri halen Müdürlüğümüz tarafından yürütülmektedir.

15- BİLGİ EDİNME BİRİMİ

Bilgi edinme hakkının kullanılması konusunda yapılan başvuruları, Kanunda belirtilen sınırlar dahilinde, süresi içinde cevaplandırarak, bilgi veya belgeye erişimde gereken kolaylıklar sağlanmıştır.

Bir önceki yıla ait, olumlu cevaplanan, reddedilen başvuru sayısı gibi istatistik bilgileri her yıl Şubat ayının sonuna kadar Bilgi Edinme Değerlendirme Kuruluna iletilmek üzere İl Basın ve Halkla İlişkiler Müdürlüğüne gönderilmiştir.

TEKNOLOJİK MALZEME LİSTESİ

	İLÇE	MERKEZ	TOPLAM	
TELEFON SANTRALİ	0	2	2	
FAKS	0	5	5	
FOTOKOPİ	0	8	8	
SERVER	0	1	1	
BİLGİSAYAR	Dizüstü	1	26	148
	Masaüstü	8	113	
YAZICI	Renkli	0	8	73
	Siyah-Beyaz	1	64	
TARAYICI	0	15	15	
ÇOK FONKSİYONLU (Yazıcı, Tarayıcı, Fotokopi, Faks)	3	9	12	
GÜÇ KAYNAĞI	5	4	9	
PROJEKSİYON	0	4	4	

D-İNSAN KAYNAKLARI

GÖREVİN KISA TANIMI:

Kırklareli İl Özel İdaresi'nin insan kaynaklarına ilişkin görevlerinin planlanması, yürütülmesi, koordine edilmesi ve denetlenmesidir

KADRO VE PERSONEL DURUMU :

İlimiz Özel İdaresinde, 5302 Sayılı Kanununun 36. maddesine istinaden, 10.06.2007 tarih ve 26548 sayılı Resmi Gazete'de yayımlanarak yürürlüğe giren "İl Özel İdareleri Norm Kadro İlke ve Standartlarına İlişkin Yönetmelik'in 10. maddesi gereğince, İl Genel Meclisi'nin 03.08.2007 tarih ve 112 sayılı kararı ile norm kadro olarak 172 memur kadrosu, İl Genel Meclisinin 11.11.2008 tarih ve 112 sayılı kararı ile 1 adet Strateji Geliştirme Müdürü kadrosu, İl Genel Meclisinin 23.11.2011 tarih ve 201 sayılı kararı ile 1 adet İşletme Müdürü ile 1 adet Ruhsat ve Denetim Müdürü kadrosu, 09.01.2014 tarih ve 22 sayılı kararı ile 1 adet Emlak ve İstimlak Müdürü kadrosu,

10.04.2012 tarih ve 28260 sayılı Resmi Gazete'de yayımlanarak yürürlüğe giren "İl Özel İdareleri Norm Kadro İlke ve Standartlarına İlişkin Yönetmelikte Değişiklik Yapılmasına İlişkin Yönetmelik" gereğince, İl Genel Meclisinin 08.05.2012 tarih ve 108 Sayılı Kararı ile ihdas edilen 19 memur kadrosu,

22.05.2016 tarih ve 29719 sayılı Resmi Gazete'de yayımlanarak yürürlüğe giren "İl Özel İdareleri Norm Kadro İlke ve Standartlarına İlişkin Yönetmelikte Değişiklik Yapılmasına İlişkin Yönetmelik" gereğince, İl Genel Meclisinin 07.09.2016 tarih ve 258 Sayılı Kararı ile ihdas edilen 43 memur kadrosu, olmak üzere toplam **238 memur kadrosu ihdas** edilmiştir.

Ayrıca, Bakanlar Kurulunun 06.05.2013 tarih ve 2013-4747 sayılı kararı ile 3 adet İç Denetçi kadrosu ilave edilerek toplamda **241 memur kadrosu ihdas** edilmiştir.

İdareimizde 31.12.2016 tarihi itibarıyla, norm kadrolara atanmış **72 memur, 1 norm kadro fazlası memur ve 11 sözleşmeli memur ile birlikte toplam 84 memur personel çalışmakta olup**, 158 adet boş memur kadrosu bulunmaktadır.

İl Özel İdareleri Norm Kadro İlke ve Standartlarına İlişkin Yönetmelik gereğince, İl Genel Meclisinin 03.08.2007 tarih ve 112 sayılı kararı ile **85 adet sürekli işçi norm kadrosu ihdas** edilmiştir.

10.04.2012 tarih ve 28260 tarih ve sayılı Resmi Gazete'de yayımlanarak yürürlüğe giren "İl Özel İdareleri Norm Kadro İlke ve Standartlarına İlişkin Yönetmelikte Değişiklik Yapılmasına İlişkin Yönetmelik" gereğince, İl Genel Meclisinin 08.05.2012 tarih ve 108 Sayılı Kararı ile ihdas edilen **9 işçi kadrosu**,

22.05.2016 tarih ve 29719 sayılı Resmi Gazete’de yayımlanarak yürürlüğe giren “İl Özel İdareleri Norm Kadro İlke ve Standartlarına İlişkin Yönetmelikte Değişiklik Yapılmasına İlişkin Yönetmelik" gereğince, İl Genel Meclisinin 07.09.2016 tarih ve 258 Sayılı Kararı ile ihdas edilen **22 işçi kadrosu**, olmak üzere toplam **116 işçi kadrosu ihdas** edilmiştir.

21.04.2007 tarih ve 26500 sayılı Resmi Gazete’de yayımlanan 5620 Sayılı “Kamuda Geçici İş Pozisyonlarında Çalışanların Sürekli İşçi Kadrolarına veya Sözleşmeli Personel Statüsüne Geçirilmeleri, Geçici İşçi Çalıştırılması ile Bazı Kanunlarda Değişiklik yapılması Hakkında Kanun’un gereğince de, sürekli işçi kadrosuna geçirilen ve **halen çalışmakta** olan 55 işçi norm kadroya ilave edilmek suretiyle, **toplam norm işçi kadro sayımız 171 olarak belirlenmiştir.**

İdaremizde, 4857 Sayılı İş Kanunu’na tabii olarak Sürekli İşçi kadrosunda **171 kişi çalışmaktadır.**

İl Genel Meclis kararına istinaden İdaremizde toplam 42 geçici işçi istihdam edilmiştir.2016 yılı içerisinde, 5 ay 29 gün süre ile farklı dönemlerde çalıştırılmıştır.

İdaremizde Halen Genel Sekreter, Genel Sekreter Yardımcıları, Birim Müdürleri, Sözleşmeli Personel dahil olmak üzere **72 memur, 11 sözleşmeli personel, 171 sürekli işçi 11 geçici işçi personel ile 83 taşeron personel olmak üzere toplam 349 personel görev yapmaktadır.**

İ- HUKUK MÜŞAVİRLİĞİ

Görev Tanımı: İl Makamı, İl Özel İdaresi ve bağılı müdürlüklerce yapılan hizmetlerin hukuki gerekleri hakkında görüş ve kanaat belirtmek, leh ve aleyhte açılmış ve açılacak her türlü hukuki icra ve idari davalar ile işlerine ait mahkeme hakem ve mercii kararlarının takip, savunma ve gereklerini yapmak,

NORM KADROLAR	
Sınıfı	Norm Kadro
Genel Sekreter	1
Genel Sekreter Yardımcısı	2
Hukuk Müşaviri	1
Avukat	2
Müdür	13
İlçe Özel İdare Müdürü	7
Şef	26
Uzman	6
Sivil Savunma Uzmanı	2
Mali Hizmetler Uzmanı	2
Mali Hizmetler Uzman Yardımcısı	1
İdari Personel	52
Teknik Personel	45
Sağlık Personeli	14
Yardımcı Hizmetler Personeli	21
İç Denetçi	3
Norm Kadro Memur Toplamı	198
Norm Kadro Sürekli İşçi Toplamı	149

İL ÖZEL İDARESİ PERSONEL EĞİTİM DURUMU

Kadrosu	Doktora	Yüksek Lisans	Lisans	İki Yıllık	Lise	Ortaokul	İlkokul	Okur Yazar	TOPLAM
Memur	-	2	45	12	9	3	1	-	72
İşçi	-	1	25	11	45	28	78	-	188
Söz. Ekonomist	-	-	1	-	-	-	-	-	1
Söz. Fizikçi	-	-	1	-	-	-	-	-	1
Söz.Şehir Plancısı	-	-	1	-	-	-	-	-	1
Söz. Eğitimci	-	-	1	-	-	-	-	-	1
Söz. Arkeolog	-	-	-	-	-	-	-	-	-
Söz. Mimar	-	-	1	-	-	-	-	-	1
Söz. Mühendis	-	-	4	-	-	-	-	-	4
Söz.Sanat Tarihçisi	-	-	-	-	-	-	-	-	-
Söz.Tekniker	-	-	1	-	-	-	-	-	1
Geçici İşçi	-	-	-	2	19	5	5	-	31
TOPLAM	-	3	80	25	73	36	84	-	301

KIRKLARELİ İL ÖZEL İDARESİ MEMUR KADRO KÜTÜĞÜ

UNVAN KODU	İHDAS EDİLEN KADRO UNVANLARI	SINIFI	DERECE	ADEDİ	İL GENEL MECLİS KARARI
1125	Genel Sekreter	GİH	1	1	03.08.2007 - 112
1150	Genel Sekreter Yardımcısı	GİH	1	1	03.08.2007 - 112
1150	Genel Sekreter Yardımcısı	GİH	1	1	08.05.2012 - 108
1180	Hukuk Müşaviri	GİH	5	1	10.01.2014 - 26
11123	Mali Hizmetler Müdürü	GİH	1	1	03.08.2007 - 112
4600	Yazı İşleri Müdürü	GİH	1	1	03.08.2007 - 112
11085	İnsan Kaynakları ve Eğitim Müdürü	GİH	1	1	03.08.2007 - 112
11083	İmar ve Kentsel İyileştirme Müdürü	GİH	1	1	03.08.2007 - 112
11143	Plan Proje Yatırım ve İnşaat Müdürü	GİH	1	1	23.11.2011 - 202
11183	Yol ve Ulaşım Hizmetleri Müdürü	GİH	1	1	03.08.2007 - 112
11157	Su ve Kanal Hizmetleri Müdürü	GİH	1	1	03.08.2007 - 112
4234	Destek Hizmetleri Müdürü	GİH	1	1	03.08.2007 - 112
11153	Strateji Geliştirme Müdürü	GİH	1	1	11.11.2008 - 112
4135	Bilgi İşlem Müdürü	GİH	1	1	08.05.2012 - 108
3970	İşletme Müdürü	GİH	1	1	23.11.2011 - 201
11144	Ruhsat ve Denetim Müdürü	GİH	1	1	23.11.2011 - 201
11040	Emlak ve İstimlak Müdürü	GİH	3	1	09.01.2014 -22
6175	Uzman	GİH	1	4	03.08.2007 - 112
6175	Uzman	GİH	1	2	08.05.2012 - 108
6835	Şef	GİH	3	4	03.08.2007 - 112
6835	Şef	GİH	3	1	08.05.2012 - 108
6835	Şef	GİH	4	1	08.05.2012 - 108
6835	Şef	GİH	4	5	03.08.2007 - 112
6835	Şef	GİH	5	5	03.08.2007 - 112
6835	Şef	GİH	6	5	03.08.2007 - 112
6835	Şef	GİH	7	5	03.08.2007 - 112
6188	Mali Hizmetler Uzmanı	GİH	1	1	03.08.2007 - 112
6188	Mali Hizmetler Uzmanı	GİH	6	1	03.08.2007 - 112
6285	Mali Hizmetler Uzman Yardımcısı	GİH	6	1	03.08.2007 - 112
7825	Veri Hazırlama ve Kontrol İşletmeni	GİH	3	5	03.08.2007 - 112
7825	Veri Hazırlama ve Kontrol İşletmeni	GİH	3	1	10.01.2014 - 25
7825	Veri Hazırlama ve Kontrol İşletmeni	GİH	3	1	06.11.2012 - 202
7825	Veri Hazırlama ve Kontrol İşletmeni	GİH	4	5	03.08.2007 - 112
7825	Veri Hazırlama ve Kontrol İşletmeni	GİH	5	1	10.01.2014 - 25
7825	Veri Hazırlama ve Kontrol İşletmeni	GİH	5	2	08.05.2012 - 108
7825	Veri Hazırlama ve Kontrol İşletmeni	GİH	6	1	10.01.2014-25
7825	Veri Hazırlama ve Kontrol İşletmeni	GİH	7	1	03.08.2007 - 112
7825	Veri Hazırlama ve Kontrol İşletmeni	GİH	8	4	03.08.2007 - 112
7825	Veri Hazırlama ve Kontrol İşletmeni	GİH	11	1	04.11.2014 - 264
7820	Bilgisayar İşletmeni	GİH	3	1	03.08.2007 - 112
7820	Bilgisayar İşletmeni	GİH	5	1	08.05.2012 - 108

7820	Bilgisayar İşletmeni	GİH	7	1	03.08.2007 - 112
7575	Ambar Memuru	GİH	5	1	03.08.2007 - 112
7525	Ayniyat Saymanı	GİH	1	1	03.08.2007 - 112
7580	Ayniyat Memuru	GİH	5	1	03.08.2007 - 112
7580	Ayniyat Memuru	GİH	9	1	03.08.2007 - 112
7560	Kontrol Memuru	GİH	1	1	03.08.2007 - 112
6540	Çözümleyici	GİH	1	2	06.08.2013-198
6410	Muhasebeci	GİH	1	1	03.08.2007 - 112
6410	Muhasebeci	GİH	3	1	06.11.2012 - 202
6410	Muhasebeci	GİH	7	1	03.08.2007 - 112
6410	Muhasebeci	GİH	8	1	03.08.2007 - 112
6535	Programcı	GİH	4	1	03.08.2007 - 112
6535	Programcı	GİH	9	1	03.08.2007 - 112
7555	Memur	GİH	5	2	03.08.2007 - 112
7555	Memur	GİH	5	1	07.04.2010 - 36
7555	Memur	GİH	5	1	03.08.2007 - 112
7555	Memur	GİH	5	2	10.01.2014-25
7555	Memur	GİH	6	1	09.05.2014 - 117
7555	Memur	GİH	8	1	07.04.2010 - 36
7555	Memur	GİH	8	1	08.05.2012 - 108
7555	Memur	GİH	11	2	03.08.2007 - 112
7555	Memur (Özürlü Kadrosu)	GİH	11	1	03.08.2007 - 112
9880	Eğitmen	GİH	3	1	12.11.2013 - 260
6270	Sivil Savunma Uzmanı	GİH	1	1	03.08.2007 - 112
6270	Sivil Savunma Uzmanı	GİH	3	1	03.08.2007 - 112
3110	İç Denetçi	GİH	1	1	31.05.2013 tarih ve 28663sayılı Resmi Gazete (06.05.2013/2013-4747 Sayılı B.K.K)
3110	İç Denetçi	GİH	3	1	
3110	İç Denetçi	GİH	5	1	
11077	İLÇE ÖZEL İDARE MÜDÜRÜ	GİH	1	1	03.08.2007 - 112
11077	İLÇE ÖZEL İDARE MÜDÜRÜ	GİH	3	2	03.08.2007 - 112
11077	İLÇE ÖZEL İDARE MÜDÜRÜ	GİH	1-4	4	03.08.2007 - 112
5935	Avukat	AH	5	1	06.08.2013-197
5935	Avukat	AH	4	1	03.08.2007 - 112
8560	Fizikçi	TH	5	1	05.06.2013 - 151
8505	Mimar	TH	3	1	10.01.2014 - 25
8505	Mimar	TH	3	1	08.05.2012 - 108
8505	Mimar	TH	5	1	03.08.2007 - 112
8505	Mimar	TH	5	1	23.11.2011 - 203
13500	Peyzaj Mimarı	TH	1	1	12.11.2008 - 113
8500	Mühendis	TH	1	5	03.08.2007 - 112
8500	Mühendis	TH	1	1	02.09.2008 - 76
8500	Mühendis	TH	2	1	06.01.2011 - 16

8500	Mühendis	TH	3	2	08.05.2012 - 108
8500	Mühendis	TH	3	2	04.11.2014 - 264
8500	Mühendis	TH	5	1	23.11.2011 - 203
8500	Mühendis	TH	5	3	03.08.2007 - 112
8500	Mühendis	TH	5	2	08.05.2012 - 108
8500	Mühendis	TH	5	4	06.08.2013-197
6485	Arkeolog	TH	5	1	03.08.2007 - 112
13600	Sanat Tarihçisi	TH	5	1	03.08.2007 - 112
8535	Şehir Plancısı	TH	5	1	06.08.2013-197
8790	Teknisyen	TH	9	1	03.08.2007 - 112
8855	Topograf	TH	9	1	03.08.2007 - 112
8750	Tekniker	TH	1	1	03.08.2007 - 112
8750	Tekniker	TH	1	1	07.01.2008 - 15
8750	Tekniker	TH	1	1	12.11.2013 - 260
8750	Tekniker	TH	2	1	08.10.2008 - 96
8750	Tekniker	TH	3	1	09.05.2014 - 117
8750	Tekniker	TH	5	1	06.08.2013-197
8750	Tekniker	TH	7	3	03.08.2007 - 112
8750	Tekniker	TH	7	1	08.05.2012 - 108
8570	İstatistikçi	TH	1	1	06.09.2013 - 227
8595	Ekonomist	TH	1	1	12.11.2013 - 260
8105	Uzman Tabip	SH	1	1	03.08.2007 - 112
8105	Uzman Tabip	SH	6	1	03.08.2007 - 112
8110	Tabip	SH	1	1	03.08.2007 - 112
8110	Tabip	SH	5	2	03.08.2007 - 112
8155	Psikolog	SH	5	1	03.08.2007 - 112
8200	Eczacı	SH	1	1	03.08.2007 - 112
8200	Eczacı	SH	5	1	03.08.2007 - 112
8400	Hemşire	SH	1	1	03.08.2007 - 112
8400	Hemşire	SH	8	1	03.08.2007 - 112
8410	Sağlık Memuru	SH	3	1	03.08.2007 - 112
8410	Sağlık Memuru	SH	5	1	03.08.2007 - 112
8410	Sağlık Memuru	SH	9	1	03.08.2007 - 112
6340	Sosyal Çalışmacı	SH	8	1	03.08.2007 - 112
9485	Dağıtıcı	YH	10	3	03.08.2007 - 112
9400	Hizmetli	YH	5	3	03.08.2007 - 112
9400	Hizmetli	YH	5	1	07.04.2010 - 36
9400	Hizmetli	YH	7	1	03.08.2007 - 112
9400	Hizmetli	YH	11	6	03.08.2007 - 112
9435	Kaloriferci	YH	11	3	03.08.2007 - 112
9465	Bekçi	YH	11	4	03.08.2007 - 112
	TOPLAM			198	

İL ÖZEL İDARELERİ SÜREKLİ İŞÇİ KADRO KÜTÜĞÜ		
SÜREKLİ İŞÇİ UNVAN KODU	SÜREKLİ İŞÇİ KADRO UNVANI	ADEDİ
1160	Aşçı	3
25700	Ustabaşı	5
25560	Usta	16
10820	İşçi	28
17840	Operatör	26
26320	Yağcı	4
22580	Şoför	34
0	İşçi (5620 Sayılı Kanun Kapsamında Kadroya Alınanlar)	55
	TOPLAM	171

KIRKLARELİ İL ÖZEL İDARESİ
TEŞKİLAT KADROSU

KADRO :

Toplam Memur Kadrosu :241 + 1 = 242 (1 Norm Kadro Fazlası - Nail BAYMAN)
Dolu Memur Kadrosu : 72 + 1 = 73 (1 Norm Kadro Fazlası - Nail BAYMAN)
Sözleşmeli Memur : 11
Boş Memur Kadrosu : 158

Sürekli İşçi Kadrosu : 97+13+61 =171 (K.H.Dev.:97+ 6360 S.K. : 13 + 5620
S.K.:55+4Özürlü+2Eski Hükümlü)
Geçici İşçi Kadrosu : 11 (41 Dolu- 1 Boş –Çalışan 11)

Şirket Çalışanı (Hizmet Alımı) : 83
Toplam Çalışan Memur – Sözleşmeli : 84
Toplam Çalışan İşçi Personel : 171
Toplam Çalışan Geçici İşçi Personel : 11
GENEL TOPLAM : 349

DOLU KADROLAR

İLÇELER	G.İ.H		T.H		A.H	Y.H	Daimi İşçi	Geçici İşçi	TOPLAM
	Memur	Sözleşmeli	Memur	Sözleşmeli					
Merkez	41	1	27	9	-	2	155	11	246
Babaeski	-	-	-	-	-	1	2	-	3
Demirköy	-	-	-	-	-	-	4	-	4
Koçaz	-	-	-	-	-	-	1	-	1
Lüleburgaz	1	-	-	-	-	-	7	-	8
Vize	1	-	-	1	-	-	2	-	4
TOPLAM	43	1	27	10	-	3	171	11	266

E-DİĞER HUSUSLAR

II- PERFORMANS BİLGİLERİ

A- TEMEL POLİTİKA VE ÖNCELİKLER

Kırklareli İl Özel İdaresi İl Genel Meclisinin 11/11/2014 tarih ve 277 sayılı kararı ile kabul edilen 2015-2019 Yıllarını kapsayan Orta Vadeli (5 yıllık) Stratejik Plan'da belirtilen stratejik konular aşağıda gösterildiği gibi sıralanmıştır.

İl Özel İdaresi'nin Temel Politika ve Öncelikleri belirtilen stratejik konular çerçevesinde belirlenmiştir.

I- KURUMSAL YAPININ GELİŞTİRİLMESİ POLİTİKALARI

Kırklareli İl Özel İdaresi'ni; İlin ihtiyaçlarının belirlenmesinde ve kaynak kullanımında diğer resmi ve özel kurumlarla işbirliği ve koordinasyon içerisinde bulunularak, toplumun görüş ve katkılarına açık, katılımcı, objektif bir yaklaşımla halkına hizmet sunmayı kendine görev edinmiş, çağdaş bir idari yapı haline getirmektedir.

- Köy yerleşim alanlarını planlı, düzenli, yaşanabilir ve altyapısı hazır yeni yerleşim yerleri haline getirmek.
- İlimizin Kalkınma plan ve programlarında yer alan ilke ve politikalara uygun şekilde, toprak ve su kaynaklarını köylerde yaşayan halkımızın hizmetine sunarak, halkın gelişmişlik seviyesini yükseltmek amacıyla yeni etüt ve projeler üretmek.
- 5302 sayılı yasa ve diğer kanunlarla İl Özel İdaresine verilen görev ve sorumlulukların daha etkin yürütülebilmesi için imkanlar ölçüsünde kullanılacak her türlü kaynağı açık, katılımcı, saydam ve hesap verebilir bir anlayışla hizmete sunmak.
- 5302 Sayılı İl Özel İdaresi kanununda öngörülen faaliyetler ve kurumsal yapı dikkate alınarak hizmetlerin etkili, verimli ve koordineli bir çalışma ortamı sağlamak için personele fiziki ortam sağlanacaktır.
- Personelin, norm kadro çalışmaları çerçevesinde performans, kariyer ve liyakatine göre istihdamı sağlanarak, özlük hakları iyileştirilmek suretiyle iş verimliliği ile çalışma ve yaşama standartlarını yükseltmektir.
- Kırklareli İl Genel Meclisi Üyeleri, Muhtarlar ve İl Özel İdaresi çalışanlarına öncelikle oluşturulacak yeni kurumsal yapının etkinliğini ve yerinden yönetim anlayışının güçlendirilmesini sağlamaya yönelik(Stratejik Plan, Performans Programı, 5018 ve 4734 sayılı kanunlar vb. konularda) planlama döneminde

hizmet içi eğitim verilecek ve hizmet içi eğitimde süreklilik sağlanacak, personelin performansını arttırmaya yönelik teşvik mekanizmalar geliştirilecektir.

- Kırklareli İl Özel İdaresinin düzenlemiş olduğu Kamu İç Kontrol Eylem Planına uygun olarak hareket edilmesi sağlanacaktır.
- Devletin hüküm ve tasarrufu altında veya özel mülkiyetinde bulunan makilik alanların alt yapı tesislerini imar, ıslah ve ihya etmek için gerekli olan projeleri hazırlanması veya hazırlatılması sağlanacaktır.

II- KIRSAL KALKINMA VE KIRSAL ALTYAPI POLİTİKALARI

Kent-kır ayırımı yapmadan, sosyo-ekonomik gruplar arasındaki hizmet farklılıklarını azaltan, çağdaş yaşamın gerekleriyle uyumlu, halkın ihtiyaç ve beklentilerine cevap veren bir anlayışla, fiziki ve sosyal altyapı çalışmalarına önem verilecektir.

SU VE KANAL HİZMETLERİ:

- Çevre sağlığı açısından risk taşıyan yöreler ile nüfusu fazla olan köyler öncelikli olmak üzere kırsal kanalizasyon şebekeleri ile atık su tesislerinin yaygınlaştırılması çalışmalarına hız verilecektir.
- Tüm köylerin yeterli ve sağlıklı içme suyuna kavuşturulması, çağdaş yaşamın gerekleriyle uyumlu, halkın ihtiyaç ve beklentilerine cevap veren bir anlayışla yürütülmesi sağlanacaktır.
- Mevcut su sağlama tesislerinde kayıp ve kaçaklar azaltılarak ülke su kaynaklarının etkin kullanılması sağlanacaktır. İlimizde su kaynaklarının tahsisi, kullanılması, geliştirilmesi ve kirlenmeye karşı korunmasıyla ilgili çalışmalar tamamlanacaktır.
- Yer altı ve yerüstü su kaynaklarının kirlenmeden korunması sağlanacak ve atık suların arıtıldıktan sonra tarım ve sanayide kullanılması teşvik edilecektir.

YOL VE ULAŞIM HİZMETLERİ:

- Ulaştırma türlerinin teknik ve ekonomik açıdan en uygun yerlerde kullanıldığı dengeli, akılcı ve etkin bir ulaşım altyapısının oluşturulmasında, sistem, bütüncül bir yaklaşımla ele alınacak; yük taşımalarının demiryollarına kaydırılmasını, önemli limanların lojistik merkezler olarak geliştirilmesini sağlayan, taşıma modlarında güvenliği öne çıkaran politikalar izlenecektir. Yük taşımalarının demiryolu ağırlıklı yapılması ulaşım sektöründe stratejik bir amaçtır.

- Başta karayolu olmak üzere ulaştırmanın tüm modlarında trafik güvenliğinin artırılmasına, mevcut altyapının korunmasına, verimli kullanımının sağlanmasına ve bilgi ve iletişim teknolojilerinden en üst düzeyde yararlanılmasına önem ve öncelik verilecektir.
- Tüm köy yolları, her mevsim emniyetli bir şekilde ulaşılabilen, köy yolu standardına uygun bir biçimde yapılarak, köy ve bağlularının ulaşım sorunu çözülecektir.

BAYINDIRLIK HİZMETLERİ:

- Yatırım programlarında yer alan hizmetlerin yerine getirilebilmesi için ihtiyaç duyulan araç, gereç, makine ve ekipmanlar temin edilerek bunların bakım-onarım ve ikmalleri yapılacaktır.

III- TARIM POLİTİKALARI

TARIM HİZMETLERİ:

Ulusal tarım politikalarını göz önünde bulundurarak insan sağlığına öncelik veren dengeli çevreyle uyumlu, sürdürülebilir, rekabet gücü olan ve ihracatı ön planda tutan bir tarımsal kalkınma gerçekleştirilmesi amacıyla kırsal altyapıyı katılımcı bir yaklaşımla geliştirmektedir.

- Gıda güvencesinin ve güvenliğinin sağlanması ile doğal kaynakların sürdürülebilir kullanımı gözetilerek, örgütlü ve rekabet gücü yüksek bir tarımsal yapı oluşturulacaktır.
- Yüksek verimli tarım alanlarının tarımsal üretim amacıyla kullanılması, tarım topraklarından, tahlillerle belirlenecek kabiliyetleri doğrultusunda ve doğru tarım teknikleri ile faydalanılması; ayrıca, arazi kullanım planlaması ve yaygın erozyonun önlenmesi suretiyle toprak kaynaklarının etkin kullanımı esas alınacaktır.
- Tarımsal üretimin rekabet gücüne doğrudan katkıda bulunacak şekilde; yüksek üretim değeri bulunan tarım ürünleri üretiminin artırılması amacıyla maliyet etkin bir biçimde sulama yatırımları ve tarım işletmelerinde gözlenen arazi parçalılığı sorununun hafifletilmesine yönelik olarak toplulaştırma yatırımları yaygınlaştırılacaktır.
- Tarım Kanunuyla çerçevesi belirlenen tarım destekleme politikaları, üretimde verimliliği artırmaya yönelik yeni uygulama unsurlarıyla zenginleştirilecektir.
- Verimliliğin ve üretici gelirlerinin istikrarlı bir şekilde artırılması amacıyla, çiftlikten sofraya gıda güvenliğinin sağlanması yönünde tarımsal üretim ve pazarlama aşamalarında başta ilaç ve gübre ile nitelikli tohumluk kullanımı, sulama, bitki ve hayvan sağlığı ile gıda hijyeni olmak üzere çeşitli konularda eğitim ve yayım hizmetleri artırılabilecektir. Söz konusu hizmetlerin genç ve

kadın çiftçileri de kapsayacak şekilde ve yapıları güçlendirilmiş üretici örgütleri tarafından yürütülmesine ağırlık verilecektir.

- Görece katma değeri yüksek ürünler elde edilen hayvancılık faaliyetlerinde; hayvan ıslahına, hayvan hastalık ve zararlılarıyla mücadeleye, meraların ıslahının ve kullanımının düzenlenmesine, kaliteli yem bitkileri üretiminin artırılmasına ve yayım hizmetlerine ağırlık verilerek, AB'ye katılım öncesi rekabet gücünün artırılması hedeflenecektir. Sınırlarımızdaki yasal olmayan hayvan hareketleri engellenecektir. Hayvancılık ve hayvansal ürünler üretimi geliştirilerek, yetiştiricinin gelir seviyesi yükseltilecektir.
- Öncelikle çölleşme ve toplum sağlığı dikkate alınarak, havza bazında endüstriyel ve toprak muhafaza ağaçlandırmaları, rehabilitasyon çalışmaları, kent ormancılığı ve tarımsal ormancılık yapılmasıyla arazilerin daha iyi değerlendirilmesi, özel ağaçlandırmaların geliştirilmesi ve toplumun bu konularda bilinçlendirilmesi önem arz etmektedir.
- Gelecek kuşakların ihtiyaçlarını gözeterek, doğal kaynakların koruma ve kullanma koşulları belirlenecek ve bu kaynaklardan herkesin adil biçimde yararlanmasını sağlayacak şekilde çevre yönetim sistemleri oluşturulacaktır.
- Kırsal kesimin ekonomik yönden güçlendirilmesi için tarımsal amaçlı kooperatifler ve şirketler, üretici birlikleri ve kooperatif üst birlikleri kurulması özendirilecek ve kooperatifler teknik ve mali yönden desteklenecektir.

IV- SOSYAL REFAH POLİTİKALARI

MİKRO KREDİ VE YOKSULLUKLA MÜCADELE HİZMETLERİ:

- Gelirleri düşük, sermaye birikimleri yetersiz, küçük girişimcilerin ve dezavantajlı grupların, mesleki, sanatsal birikimlerini ve yeteneklerini, gelirlerini arttırıcı faaliyetlere kanalize etmek amacıyla mikro kredilerle desteklenmesini sağlamak ve işsizliğin azaltılmasına katkıda bulunmaktır.
- Ekonomik, sosyal ve sağlık yönünden yoksunluk içinde bulunan kişi, aile ve grupların (kimsesizler, yoksullar, yaşlılar, engelliler, şiddete maruz kalmış kadınlar, sokakta yaşayan/çalışan çocuklar v.b.) envanteri çıkarılacak, gereksinimleri belirlenerek gerekli yardımlardan yararlanmaları sağlanacak ve kendi kendilerine yeterli duruma gelmeleri için gerekli çalışmalar yapılacaktır.

SAĞLIK HİZMETLERİ:

- Sağlık hizmetlerinde kalitenin yükseltilebilmesi için sağlık kurumlarının fiziki alt yapı, donanımı ve personel ihtiyaçları optimal düzeyde karşılanacaktır.
- Hasta odaklı bir sağlık sistemi oluşturulacak, tıptaki kötü uygulamaları önlemeye yönelik hukuki düzenlemeler yapılacaktır. Ayrıca, vatandaşların ve sağlık personelinin hasta hakları konusunda bilinçlendirilmesi sağlanacak ve sağlık kuruluşlarında hasta haklarına ilişkin birimler kurularak uygulamalar yaygınlaştırılacaktır.
- Daha verimli işletmelerinin sağlanması ve hizmet kalitelerinin artırılması amacıyla, hastaneler idari ve mali açıdan kademeli olarak özerkleştirilecektir. Hizmet kalitesinin artırılması amacıyla hizmet sunumuna ve personele ilişkin ulusal standartlar belirlenecek, sağlık birimlerinin akreditasyonu için gerekli sistem oluşturulacaktır.
- Önleme tedaviden önce gelir ilkesine uyarak kaynakların tahsisinde, başta bulaşıcı hastalıklar ve anne-çocuk sağlığı olmak üzere önlenebilir hastalıklar, gıda, tüketici ve çevre sağlığı alanlarına yönelik koruyucu sağlık hizmetlerine öncelik verilecektir.
- Sevk zincirinin etkin işletilmesi ve bilgi sistemlerinin yaygın olarak kullanılması ile hastanelerde hizmet verilmesi kolaylaştırılacak ve sağlık harcamalarının kontrolü sağlanacaktır.
- İlacın akılcı kullanımının sağlanması için sağlık personelinin ve halkın bilinçlendirilmesi sağlanacaktır. İlaç ve tıbbi cihazların kalitesini, kullanımını ve bunlara yönelik harcamaların etkinliğini kontrol edecek mekanizmalar oluşturulacaktır.
- Koruyucu sağlık alanında çalışan personelin sayısı ve niteliği artırılacak, gerekli altyapı ihtiyacı karşılanacak ve halkın koruyucu sağlık hizmetleri ile sağlıklı yaşam biçimleri hakkında bilinçlendirilmesi sağlanacaktır.
- İldeki sağlık kurumları ve hizmet basamakları arasında koordinasyon işbirliği güçlendirilecektir.

SOSYAL HİZMETLER:

- Ekonomik ve sosyal yoksunluk nedeni ile kurum bakımına verilmek istenilen çocukların kurum bakımı yerine sosyal çevrelerinden ayrılmadan kendi aile bireyleri veya yakın akrabalarının yanında bakımlarının sağlanması amacı ile alternatif hizmet modellerinin belirlenmesi ve uygulanması sağlanacaktır.
- Halk eğitiminde toplumun tüm kesimlerini beceri, yaş, öğrenim düzeyi ve ihtiyaçlarına uygun biçimde eğitim, öğretim ve rehberlik ve uygulama faaliyetleri yoluyla eğitilecek ve bilinçlendirilecektir.
- İlimizde yaşayan kadınların kadın hakları konusunda bilinçlenmeleri, örgütlenmeleri ve ekonomik özgürlüklerini kazanmaları için çalışmalar yapılacaktır.
- İlimizde yaşayan çocukların ve yetişkinlerin çocuk hakları konusunda bilinçlenmeleri ve çocuk haklarının korunması için çalışmalar yapılacaktır.

EĞİTİM HİZMETLERİ:

Toplumsal gelişmenin sağlanması amacıyla; düşünme, algılama ve sorun çözme yeteneği gelişmiş, Atatürk ilkelerine bağlı, demokratik, özgürlükçü, milli ve manevi değerleri özümsemiş, yeni fikirlere açık, kişisel sorumluluk duygusuna sahip, çağdaş uygarlığa katkıda bulunabilen, bilim ve teknoloji kullanımına ve üretimine yatkın, sanata değer veren, beceri düzeyi yüksek, üretken ve yaratıcı, bilgi çağı insanı yetiştirilecektir.

- Eğitim sistemi, insan kaynaklarının geliştirilmesini desteklemek üzere, yaşam boyu eğitim yaklaşımıyla ve bütüncül olarak ele alınacak; sistemin etkinliği, erişilebilirliği ve fırsat eşitliğine dayalı yapısı güçlendirilecektir. Okulöncesi eğitimin yaygınlaştırılması amacıyla öğretmen ve fiziki altyapı ihtiyacı karşılanacak, eğitim hizmetleri çeşitlendirilecek, toplumsal farkındalık düzeyi yükseltilecek, erken çocukluk ve ebeveyn eğitimleri artırılacaktır. İlköğretimde okul terklerinin azaltılması için başta kırsal kesime ve kız çocuklarına yönelik olmak üzere gerekli tedbirler alınacak ve ortaöğretime geçiş oranları yükseltilecektir.
- Eğitimin yaygınlaştırılmasında merkezi idarenin yanı sıra mahalli idareler, gönüllü kuruluşlar ve özel sektörün katkısı artırılacaktır. Okul yapılması amacıyla, İl ve İlçe Merkezlerinde bulunan özel ve tüzel kişilere ait arazilerin bir program dahilinde kamulaştırılması yapılacaktır.
- Kalabalık sınıf mevcutları düşürülecek, ikili eğitim uygulaması azaltılacaktır. Her kademedeki eğitim tesislerinin etkin kullanılabilmesi için standartlar ve ortak kullanım imkanları geliştirilecektir. Okulların bilgi ve iletişim teknolojileri altyapısı, eğitim yazılımları öncelikli olmak üzere güçlendirilecek, yenilenen müfredatın gerektirdiği ortamlar ve donanım sağlanacaktır.

- Toplumda yaşam boyu eğitim anlayışının benimsenmesi amacıyla e-öğrenme dahil, yaygın eğitim imkanları geliştirilecek, eğitim çağı dışına çıkmış kişilerin açık öğretim fırsatlarından yararlanmaları teşvik edilecek, beceri kazandırma ve meslek edindirme faaliyetleri artırılacaktır. Özel eğitim gerektiren öğrencilerin eğitiminde kaynaştırma yöntemine öncelik verilecek ve mevcut okulların fiziki koşulları uygun hale getirilecektir. Kaliteli eğitim imkanlarının yaygınlaştırılması amacıyla eğitim kurumlarında kalite güvence sistemi kurulacak, kalite standartları belirlenerek yaygınlaştırılacak, eğitim kurumlarının yetkileri ve kurumsal kapasiteleri artırılacak, performans ölçümüne dayalı bir model geliştirilecektir.
- Ortaöğretim kurumlarında eğitim düzeyini yükseltmek, öğrenimde fırsat eşitliği sağlamak amacı ile yeni derslikler yaptırılacak ve mevcut altyapının standardı yükseltilecektir.

GENCLİK VE SPOR HİZMETLERİ:

- Spor alt yapısının İl genelinde dengeli dağılımı sağlanarak, halka, özellikle gençlere yönelik spor hizmetlerini yaygınlaştırmak, sporu halkın vazgeçilmez tutkusu ve yaşam biçimi haline getirmektir.

EMNİYET HİZMETLERİ:

- İl ve İlçelerde trafik, asayiş ve güvenlikle ilgili hizmetlerin sağlıklı bir şekilde verilebilmesi amacıyla, mobil kameralarla takibini esas alan Kent Güvenlik Yönetim Sisteminin (yaygınlaştırılarak altyapısının geliştirilmesini sağlamak.)

YÜKSEKÖĞRETİM HİZMETLERİ:

- İlimizde yeni kurulan üniversitemizin toplumla ve iş dünyasıyla tam bir etkileşim içinde yerel uzmanlaşma alanlarına yönelik eğitim, araştırma ve hizmet faaliyetlerinde yoğunlaşması sağlanacaktır.

V- ÇEVRESEL VE MEKÂNSAL GELİŞME POLİTİKALARI

ÇEVRE HİZMETLERİ:

- İl genelinde mekansal gelişmeyi yönlendirecek, yaşam kalitesini yükseltecek, uygulanabilir üst ve alt ölçekli planların yapılması ve uygulanmasını sağlamaktır.
- Çevre ile ilgili veri ve bilgi iletişim sistemleri oluşturmak, çevrenin korunması ve iyileştirilmesine yönelik tedbirleri almak ve uygulamak suretiyle İlin çevre ve yaşam standartlarını yükseltmektir.
- Tarım ve turizm başta olmak üzere, çevreye duyarlı sektörlerde ekolojik potansiyel değerlendirilecek, koruma-kullanma dengesi gözetilecektir.

- Eysel nitelikli katı atık yönetiminde kaynakta ayrıştırma, toplama, taşıma, geri kazanım ve bertaraf safhaları teknik ve mali yönden bir bütün olarak değerlendirilecek; yatırım ve işletme maliyetleri düşük ve ülke şartlarına en uygun katı atık bertaraf teknolojisi olan düzenli depolama yöntemi tercih edilecektir.

SANAYİ HİZMETLERİ:

- Trakya Çevre Düzeni Planı doğrultusunda, sanayinin uygun görülen alanlarda yapılanmasını sağlamak, kentleşmeyi yönlendirmek, çevre sorunlarını önlemek, bilgi ve bilişim teknolojilerinden yararlanmak, imalat sanayi türlerinin belirli bir plan dahilinde yerleştirilmeleri ve geliştirilmeleri amacıyla, gerekli alt yapı hizmetleriyle ihtiyaca göre tayin edilecek sosyal tesisler ve teknoparklar donatmaktır.

SİVİL SAVUNMA HİZMETLERİ:

- İlimizde meydana gelebilecek olası doğal afetlerin yol açacağı can ve mal kayıplarını en aza indirmek için afet bilinci, teknik bilgi, donanım ve koordinasyonun kent kültüründe alt yapısını hazırlamaktır.
- Gelecek kuşakların ihtiyaçlarını gözeterek, doğal kaynakların koruma ve kullanma koşulları belirlenecek ve bu kaynaklardan herkesin adil biçimde yararlanmasını sağlayacak şekilde çevre yönetim sistemleri oluşturulacaktır.
- Halkın can ve mal kaybı en az düzeye indirilecektir. Hayati önemi olan her türlü resmi ve özel kurum ve kuruluşlar korunacaktır. Bu kurum ve kuruluşların etkinliklerinin sürdürülmesi için ivedi onarım ve yenileştirmenin yapılması sağlanacaktır. Savunma çabalarının sivil halk tarafından en geniş ölçüde desteklenmesi çabaları sürdürülecektir.

VI- KÜLTÜR VE TURİZM POLİTİKALARI

KÜLTÜR VE TURİZM HİZMETLERİ:

İlimizdeki kültürel değerleri yaşatmak, geliştirmek, yaymak, tanıtmak, değerlendirmek ve benimsetmek, tarihî ve kültürel varlıkların tahribini ve yok edilmesini önleyerek gelecek kuşaklara aktarılmasını sağlamak.

- İlimizdeki turizm potansiyelini harekete geçirmek, alternatif turizm türlerini geliştirmek, İlin turizm kaynaklarının ulusal ve uluslararası düzeyde tanıtımını yapmak ve sürdürülebilir kullanımla yılın her mevsiminde turizme hizmet verilmesini ve yerli yabancı turist sayısının arttırılmasını sağlamaktır.

- İlimizdeki amatör tiyatro gruplarının köy ve kasabalardaki okullarda çocuk oyunlarına yönelik gösteriler yapmalarına, şair ve yazarlar ile ressamların çalışmalarına destek sağlanacaktır.
- İlimizin turizm değerlerini (tarihi ve doğal) tanıtmak amacıyla, belediyelerin, sivil toplum kuruluşlarının, turizm sektörünün ve ilgili diğer kurumların katılımı ile etkin bir tanıtım ve pazarlama faaliyeti yürütülecektir.
- İlimize gelen turistlere hizmet verebilmek için Tur Operatörlüğü, Turizm Acenteliği ve Turizm Rehberliği faaliyetleri geliştirilip yeterli hale getirilecek, turizm belgeli otel ve restoranlar ile turizm seyahat acenteleri etkin bir şekilde denetlenecektir.
- Turistlerin harcama düzeyini arttırabilmek için satın alabilecekleri ürünlerin üretilmesi, çeşitlendirilmesi ve pazarlanması faaliyetlerine destek sağlanacaktır.
- İlimize gelen turistlerin ziyaret edebilecekleri mağaralardan, hizmete açılan Dupnisa Mağarasına özel turlar düzenlenmesi için gerekli tanıtım çalışmaları yapılarak ziyaretçi sayısı arttırılacak, alt yapı eksiklikleri tamamlanacaktır.
- İlimizde alternatif turizm geliştirilecektir. Bu çerçevede, yeni geliştirilmesi planlanan varış noktalarında konaklama kapasitesi arttırılacak ve ulaşımın niteliği iyileştirilerek varış noktaları arasındaki seyahat olanaklarının geliştirilmesi sağlanacaktır.
- İç turizm payının ve gelirlerinin arttırılması için farklı turistik ürün, tesis ve program alternatifleri oluşturularak ilimizin turistik değerlerinin tanıtılması sağlanacaktır.

B- AMAÇ VE HEDEFLER

MİSYON VE VİZYONUMUZ

MİSYONUMUZ

Kırklareli İlinde yaşayanların refah ve mutluluğunu hedef olarak yasal düzenlemeler ve etik ilkeler çerçevesinde kaynakların rasyonel ve etkin kullanılmasını sağlamak.

VİZYONUMUZ

Çevresel sürdürülebilirlik-Eko turizm, tarım, hayvancılık ve çevre dostu sanayi ekseninde kalkınan, yenilenebilir enerji potansiyelini değerlendirmiş ve hizmet sunumunda markalaşmış kurum olmak.

TEMEL DEĞERLER VE İLKELERİMİZ

- Çağdaş, laik ve Atatürk ilkelerine bağlı olmak
- Yenilikçi ve üretken olmak
- Bütüncül ve katılımcı bir anlayış sergilemek
- İnsan, çevre, hayvan, doğa sorunları ve haklarına duyarlı olmak
- Bilimsel ve evrensel doğrulara saygılı olmak
- Sosyal devlet anlayışını benimsemek
- Hizmetlerde eşitlik anlayışı içinde kaliteli hizmet sunmak
- Sorumluluk duygusuyla hareket ederek hesap verebilir olmak
- Halkın refah, mutluluk ve memnuniyetini sağlamak
- Güler yüzlü ve şeffaf bir yönetim sağlamak
- Doğal ve kültürel zenginliklerimiz ile çevrenin korunarak gelecek nesillere aktarılmasını sağlamak.

C-PERFORMANS HEDEF VE GÖSTERGELERİ İLE FAALİYETLER

PERFORMANS HEDEFİ TABLOSU

TABLO 1

İdare Adı	KIRKLARELİ İL ÖZEL İDARESİ			
Amaç 1	Makine parkında bulunan araçların bakım ve onarımlarının yapılarak yedek parçalarının temin edilmesi işlemlerini yürütmek. Köy yolları ve köy içme suları yapım ve bakım işlerinde araçların tam verimli olarak çalışmasını ve kış aylarında kapanan köy yollarının ulaşımına açılmasını sağlamak.			
Hedef 1.1	Makine parkında bulunan araçların bakım ve onarımlarının yapılarak yedek parçalarının satın alınarak temini.			
Performans Hedefi	Makine araç parkında bulunan araçlardan arızalı olanların bakım ve onarımı yapılarak bir an önce faaliyete geçmesi sağlanacak, ihtiyaç duyulduğunda yedek parça temini yapılacaktır.			
Açıklamalar: 2017 Yılı Yatırım ve Çalışma Programı Kapsamında;				
<ul style="list-style-type: none"> - Hareketli İş Alımı Makinesi, -Patlamadan konuma dokümanı alımı, -Kişisel Koruyucu ve donanım alımı, -Büyük endüstriyel kaza önleme politika belgesi veya güvenlik raporu, -ADR Dönüşümleri ve Akaryakıt testleri alınması sağlanacaktır. 				
Performans Göstergeleri	2015	2016	2017	
1	Araçlara Yedek Parça Alınması ve Bakım Onarımlarının Yapılması.	400.000,00	825.000,00	560.000,00
Açıklama:				
2	Akaryakıt (kırsal motorin) Alımı.	1.100.000,00	1.075.000,00	2.620.000,00
Açıklama:				
3	Hizmet Alımları -Taşıma Giderleri.	27.500,00	42.500,00	140.000,00
Açıklama:				
4	Araç sigorta poliçe, ruhsat, muayene harç, Görev Giderleri vs.	17.500,00	25.000,00	70.000,00
Açıklama:				
5	Hareketli İş Makinesi Alımı. (İtfaiye Aparatlı Tanker Alımı	-----	-----	70.000,00
Açıklama:				

Faaliyetler		Kaynak İhtiyacı (2017) (₺)		
		Bütçe	Bütçe Dışı	Toplam
1	Araçlara Yedek Parça Alınması ve Bakım Onarımlarının Yapılması.	560.000,00		560.000,00
2	Akaryakıt Alımı.	2.620.000,00		2.620.000,00
3	Hizmet Alımları -Taşıma Giderleri.	140.000,00		140.000,00
4	Araç sigorta poliçe, ruhsat, muayene harç, Görev Giderleri vs.	70.000,00		70.000,00
5	Araç Alımı	70.000,00		70.000,00
GENEL TOPLAM		3.490.000,00		3.490.000,00

PERFORMANS HEDEFİ TABLOSU

TABLO 1

İdare Adı	KIRKLARELİ İL ÖZEL İDARESİ
Amaç 1	Köy yerleşim alanlarını planlı, düzenli, yaşanabilir ve alt yapısı hazır yeni yerleşim yerleri haline getirmek.
Hedef 1.1	Belediye ve mücavir alan sınırları dışında yapılacak her türlü yapının 3194 sayılı İmar Kanununa ve ilgili yönetmeliklere uygun planlı ve ruhsatlı yapılanmasını sağlamaktır.
Performans Hedefi	Yapılacak olan yapıların İmar Kanununa ve ilgili yönetmeliklere uygun olarak planlı ve ruhsatlı yapılanması sağlanacaktır.
Açıklamalar : İlimizde ihtiyaç dahilinde serbest kişi, Özel ve Tüzel Kuruluşlara; inşaat ruhsatları, Yapı Kullanma İzin Belgesi düzenlenecek, ifraz, tevhit, ihdas, terk işlemleri ve planlama çalışmaları yapılacak, Umuma Açık İstirahat ve Eğlence Yerleri, Sıhhi ve Gayrisıhhi Müesseselere ruhsat verilmesi sağlanacaktır.	

Performans Göstergeleri		2015	2016	2017
1	İnşaat İzin Belgeleri (inşaat ruhsatları) verilecektir.			
Açıklama:				
2	Bina Kullanım İzin Belgeleri (Yapı kullanma izin belgeleri)verilecektir.			
Açıklama:				
3	İfraz, Tevhit, İhdas, Terk işlemleri yapılacaktır.			
Açıklama:				
4	3194 sayılı imar Kanunu ve 1/100.000 ölçekli Trakya alt bölgesi Ergene Havzası Çevre Düzeni Planı Uygulama Hükümleri doğrultusunda gelişme gösteren (ihtiyaç duyulan) köylere komisyon kurularak Köy Gelişme Alanları çalışması yapılacaktır.			
Açıklama:				
5	Sıhhi Müessesesi, Gayri Sıhhi Müessese, umuma açık istirahat ve eğlence yerlerine ruhsat verilmesi sağlanacaktır.			
Açıklama:				
6	Belediye sınırları ve mücavir alanlar dışında kalan yerlerde gayri sıhhi müessese, sıhhi müessese ile umuma açık istirahat ve eğlence yerlerine ruhsat verilmesi sağlanacaktır.			
Açıklama:				

7	5490 Sayılı Nüfus Hizmetleri Kanununa göre hazırlanan ve adres standartlarının belirlendiği 31.07.2006 tarih ve 26245 sayılı Resmi Gazete’de yayımlanarak yürürlüğe giren Adres ve Numaralamaya İlişkin Yönetmeliğe göre işlemleri yaptırmak.			
Açıklama:				
8	Adres ve Numaralamaya İlişkin Yönetmeliğe göre işlemleri yapılacaktır.			
Açıklama:				
9	2863 Sayılı Kültür ve Tabiat Varlıklarını Koruma Kanununa göre taşınmaz kültür ve tabiat varlıkları ile ilgili işlemler ve uygulamalar yürütülüp, denetimleri yapılacaktır.			
Açıklama:				
10	Taşınmaz kültür ve tabiat varlıkları ile ilgili işlemler ve uygulamalar yürütülüp, denetimleri yapılacaktır.			
Açıklama:				

Faaliyetler		Kaynak İhtiyacı (2017) (₺)		
		Bütçe	Bütçe Dışı	Toplam
1				
Açıklama:				
Genel Toplam				

PERFORMANS HEDEFİ TABLOSU

TABLO 1

İdare Adı	KIRKLARELİ İL ÖZEL İDARESİ
Amaç 1	5302 Sayılı İl Özel İdaresi Kanunu ve İşyeri Açma ve Çalışma Ruhsatlarına İlişkin Yönetmelik hükümlerine göre Belediye sınırları ve mücavir alan sınırları dışında; İşyeri Açma ve Çalışma Ruhsatlarının verilmesi ve denetlenmesi, 3213 Sayılı Maden Kanununa göre 1 (a) Grubu (Kum, Çakıl, Ariyet Malzemesi) Maden ruhsatlarının verilmesi ve denetlenmesi, ruhsata aykırı hareket eden kişi ve kuruluşlara idari yaptırım iş ve işlemlerinin yürütülmesi. 5686 Sayılı Jeotermal Kaynaklar ve Doğal Mineralli Sular Kanunu kapsamında İl Özel İdaresine ait görevleri yürütmek.
Hedef 1.1	Belediye ve mücavir alan sınırları dışında kalan bütün işyerlerinin ruhsatlandırılması ve denetlenmesi.
Performans Hedefi	Belediye ve mücavir alan sınırları dışında kalan bütün işyerlerinin ruhsatlandırılması ve denetlenmesi sağlayarak tüm kontrollerin yapılması.
Açıklamalar :	

Performans Göstergeleri		2015	2016	2017
1	1. Sınıf Gayri Sıhhi Müessese Ruhsatları verilmesine ve denetlenmesine devam edilecektir.			
Açıklama:				
2	Sıhhi Müessese ruhsatları verilmesine ve denetlenmesine devam edilecektir.			
Açıklama:				
3	Kamu kurum ve kuruluşlarına hammadde üretim izin belgesi vermek.			
Açıklama:				
4	5686 sayılı Jeotermal Kaynaklar ve Doğal Mineralli Sular Kanun kapsamında ruhsatlandırma iş ve işlemlerini yapmak.			
Açıklama:				
5	5302 Sayılı Kanunda belirtilen çevre koruma ve kontrolü ile ilgili İl Özel İdaresi'ne verilen yetkiler çerçevesinde gerekli kontrolleri yapmak.			
Açıklama:				
6	Maden Kanunu ve Polis Vazife ve Salahiyeti Kanunu kapsamına giren cezai işlemlerle ilgili Kabahatler Kanunu'na			

	göre işlem ve cezai işlemleri gerekli organlara bildirmek.			
Açıklama:				

Faaliyetler		Kaynak İhtiyacı (2017) (₺)		
		Bütçe	Bütçe Dışı	Toplam
1				
Açıklama:				
GENEL TOPLAM				

PERFORMANS HEDEFİ TABLOSU

TABLO 1

İdare Adı	KIRKLARELİ İL ÖZEL İDARESİ		
Amaç 1	Kırklareli İl Özel İdaresi Emlak ve İstimlak Müdürlüğünün sorumluluk alanlarındaki arsa ve arazi düzenlemelerini yaparak, İl Özel İdaresine ait mülklerinin etkin ve rasyonel kullanımını sağlamayı amaçlamaktadır.		
Hedef 1.1	Kırklareli İl Özel İdaresi mülkiyetinde bulunan taşınmazlar ile ilgili kayıt ve cetvellerin oluşturularak güncel takibin yapılması ile taşınmazların kullanımını etkin ve verimli kılmak.		
Performans Hedefi	İl Özel İdaresine ait mülklerinin etkin ve rasyonel kullanımını sağlamayı amaçlamaktadır.		
Açıklamalar :			
Performans Göstergeleri			
	2015	2016	2017
1	Taşınmazların yerinde tespit yöntemiyle güncel bilgilerine ulaşma çalışmaları yaparak kayıt ve takip işlerini canlı ve aktif tutmak için bilgisayar, yazıcı, tarayıcı, fotoğraf makinesi gibi donanım ihtiyaçlarını temin etmek.		
Açıklama:			
2	Kırklareli İl Özel İdaresi mülkiyetindeki taşınmazların akar hale getirilmesi amacıyla istatistiki çalışmalar yapmak.		
Açıklama:			
3	Birim çalışanlarının mevzuat bilgisini arttırmak amacıyla basılı mevzuat, bilgisayar programı temin etmek ve eğitim seminerlere katılımlarını sağlamak.		
Açıklama:			

Faaliyetler		Kaynak İhtiyacı (2017) (₺)		
		Bütçe	Bütçe Dışı	Toplam
1				
Açıklama:				
GENEL TOPLAM				

PERFORMANS HEDEFİ TABLOSU

TABLO 1

İdare Adı	KIRKLARELİ İL ÖZEL İDARESİ			
Amaç 1	Kırklareli İli toprak ve su kaynaklarının dengeli, çevreye uyumlu ve sürdürülebilir gelişmesini ve korunmasını sağlamak, tarımsal altyapıyı geliştirerek verimli ve üreticinin gelir düzeyini artırmak ve sürekli kılmaktır. Tesislerin sıhhi, yeterli şebekeli içme suyu tesisini hizmetine sunarak, insanlarımızın kentsel yaşamın olmazsa olmazlarından, temel ihtiyaç olan sağlıklı içme suyuna kavuşturulmasını, yol ve ulaşımını sağlamaktır. Kırsal kesimde yaşayan insanlarımızın sağlığı ve çevre kirlenmesine sebep olan evsel atık sularının uzaklaştırılması ve bu suları doğal arıtma veya biyolojik arıtma tesisleri inşa etmek suretiyle sulama amaçlı kullanılması amaçlanmaktadır.			
Hedef 1.1	Halkımızın gelişmişlik seviyesini yükseltmek amacıyla yeni etüt ve projeler üretmek, ihale ve inşaatlarını yapmak ve yaptırmak.			
Performans Hedefi	Halkımızın gelişmişlik seviyesini yükseltmek amacıyla yeni etüt ve projeler üretmek.			
Açıklamalar :				
Performans Göstergeleri				
		2015	2016	2017
1	Özel İdare Mülkiyetindeki Taşınmazların Büyük Onarım Giderleri Projesi.	318.708,00	500.000,00	300.000,00
Açıklama:				
2	Köy yolu ağını güncel tutmak ve standartlarını belirlenmesi, bu yolları standart hale getirmek maksadıyla projelerin yapılması veya yaptırılması, köy içi yolların projelerinin yapılması veya yaptırılması, bu yollar üzerinde yapılacak olan köprülerin ve sanat yapılarının etüt ve projelerinin yapılması ve yaptırılmasını sağlamak.			
Açıklama:				
3	Kalkınma plan programlarında yer alan ilke ve politikalara uygun şekilde toprak ve su kaynaklarını çiftçilerin hizmetine götürmek amacıyla gerekli etüt ve projelerin yapılması ve yaptırılmasını sağlamak.			
Açıklama:				
4	Köy ve bağlı yerleşim birimlerinde içme suyu ihtiyacı için gerekli tesislerin yapılması veya yaptırılması, var olan tesislerin geliştirilmesi amacıyla ikmal onarım projelerin yapılması veya yaptırılmasını sağlar.			

Açıklama:				
5	Köy ve bağlı yerleşim birimlerinde terfili içme suyu tesislerinde enerji nakil hattı projelerinin yapılması veya yaptırılması sağlanacaktır.			
Açıklama:				
6	Büyük ve Küçük Onarımlar- Yeni Hizmet Binası Yapılması.			
Açıklama:				
7	Tapu Kadastro Sistemi Online Servis Entegrasyon Adres Bilgi Sistemi Uygulaması Numarataj, Sorgu Araçları ve NETCAD Modüllerinin Güncellenmesi İsale Hattı ENH Hesaplama ile Coğrafi Bilgi sistemi için veri toplama ve veri girişi yapılarak sistemin aktif kullanılmasının sağlanması amacıyla yazılım ve donanım desteği sağlanması.			
Açıklama:				

Faaliyetler		Kaynak İhtiyacı (2017) (₺)		
		Bütçe	Bütçe Dışı	Toplam
1	Özel İdare Mülkiyetindeki Taşınmazların Büyük Onarım Giderleri Projesi.	300.000,00		300.000,00
2	Gayrimenkul Mal Bakım ve Onarım Giderleri ve ilan giderleri.	262.000,00		262.000,00
3	Kırklareli Fuar ve Kongre Merkezi Projelendirme İşi	1.000.000,00		1.000.000,00
GENEL TOPLAM		1.562.000,00		1.562.000,00

PERFORMANS HEDEFİ TABLOSU

TABLO 1

İdare Adı	KIRKLARELİ İL ÖZEL İDARESİ			
Amaç 1	5302 sayılı yasa ve diğer kanunlarla İl Özel İdaresine verilen görev ve sorumlulukların daha etkin yürütülebilmesi için imkanlar ölçüsünde kullanılacak her türlü kaynağı açık, katılımcı, saydam ve hesap verebilir bir anlayışla hizmete sunmak.			
Hedef 1.1	5302 Sayılı İl Özel İdaresi kanununda öngörülen faaliyetler ve kurumsal yapı dikkate alınarak hizmetlerin etkili, verimli ve koordineli bir çalışma ortamı sağlamak için personele fiziki ortam sağlanacaktır.			
Performans Hedefi	Faaliyetler ve kurumsal yapı dikkate alınarak hizmetlerin etkili, verimli ve koordineli bir çalışma ortamı sağlamak.			
Açıklamalar :				
Performans Göstergeleri				
		2015	2016	2017
1	Kırklareli İl Özel İdaresinin düzenlemiş olduğu Kamu İç Kontrol Eylem Planına uygun olarak hareket edilmesi sağlanacaktır.			
Açıklama:				
3	Üst yönetimin ile İdarenin 5302 sayılı kanununla verilen görevleri yerine getirirken yapılması gerekli tüm harcamaları bütçe ödenekleri doğrultusunda karşılanması sağlanacaktır.			
Açıklama:				
4	Yıllık Performans programı ile bütçenin hazırlanması ve faaliyet raporunun düzenlenmesi sağlanarak, gerçekleştirmeleri takip edilecektir.			
Açıklama:				
5	Her uygulama yılında bütçenin uygulanmasına yönelik ödenek gönderme belgeleri, aktarma ve tenkis, ek ödenek işlemleri ile yıl sonlarında tenkis, devir ve iptal işlemleri yönetmeliğe uygun olarak yapılacaktır.			
Açıklama:				
6	İl Özel İdaresinin, güvenilir, açık, saydam, hesap verme yükümlülüğü olan, verimli, etkili ve kaliteli hizmet sunan bir yerel yönetim birimi olarak halktaki tanınırlık			

	oranını planlama dönemi sonuna kadar tamamlamak.			
Açıklama:				
7	Diğer kamu kurum ve kuruluşlarının İlimiz için önem arz eden projelerinin yapım, bakım, onarım ve taşıma işlerini bedelli veya bedelsiz üstlenmek veya bu kuruluşlar ile ortak hizmet projeleri gerçekleştirmek amacıyla kaynak aktarımı yapmak.			
Açıklama:				
8	İl Özel İdaresince ayrılması zorunlu olan yasal paylar ve katılım payları ayrılarak yasal süreleri içinde ödenmesi sağlanacaktır.			
Açıklama:				
9	Kiraya verilen İl Özel İdaresi mallarının yasal artışlar gözetilerek tahsilatlarının takip edilmesi sağlanacaktır.			
Açıklama:				

Faaliyetler		Kaynak İhtiyacı (2017) (₺)		
		Bütçe	Bütçe Dışı	Toplam
1				
Açıklama:				
GENEL TOPLAM				

PERFORMANS HEDEFİ TABLOSU

TABLO 1

İdare Adı	KIRKLARELİ İL ÖZEL İDARESİ
Amaç 1	Personelin, norm kadro çalışmaları çerçevesinde performans, kariyer ve liyakatine göre istihdamı sağlanarak, özlük hakları iyileştirilmek suretiyle iş verimliliği ile çalışma ve yaşama standartlarını yükseltmektir.
Hedef 1.1	Kırklareli İl Genel Meclisi Üyeleri, Muhtarlar ve İl Özel İdaresi çalışanlarına öncelikle oluşturulacak yeni kurumsal yapının etkinliğini ve yerinden yönetim anlayışının güçlendirilmesini sağlamaya yönelik(Stratejik Plan, Performans Programı, 5018 ve 4734 sayılı kanunlar vb. konularda) planlama döneminde hizmet içi eğitim verilecek ve hizmet içi eğitimde süreklilik sağlanacak, personelin performansını arttırmaya yönelik teşvik mekanizmaları geliştirilecektir.
Performans Hedefi	Özlük Haklarının iyileştirilmek suretiyle iş verimliliği ile çalışma ve yaşama standartlarını yükseltmektir
Açıklamalar :	

Performans Göstergeleri		2015	2016	2017
1	İl Özel İdaresi personelinin her yıl %10'una performansına göre ikramiye verilecektir.			
Açıklama :				
2	Planlama Dönemi içinde yasal mevzuat ve yeni düzenlemelerle ilgili hizmet içi eğitim verilecektir.			
Açıklama:				
3	Norm Kadro esaslarına göre, ilin yerel özelliklerini de gözeten personel planlaması tamamlanacaktır.			
Açıklama:				

Faaliyetler		Kaynak İhtiyacı (2017) (₺)		
		Bütçe	Bütçe Dışı	Toplam
1	İl Özel İdaresi personelinin her yıl %10'una performansına göre ikramiye verilecektir.			
2	Planlama Dönemi içinde yasal mevzuat ve yeni düzenlemelerle ilgili hizmet içi eğitim verilecektir.			
3	Norm Kadro esaslarına göre, ilin yerel özelliklerini de gözeten personel planlaması tamamlanacaktır.			
GENEL TOPLAM				

PERFORMANS HEDEFİ TABLOSU

TABLO 1

İdare Adı	KIRKLARELİ İL ÖZEL İDARESİ
Amaç 1	Personelin, norm kadro çalışmaları çerçevesinde performans, kariyer ve liyakatine göre istihdamı sağlanarak, özlük hakları iyileştirilmek suretiyle iş verimliliği ile çalışma ve yaşama standartlarını yükseltmektir.
Hedef 1.1	Kırklareli İl Genel Meclisi Üyeleri, Muhtarlar ve İl Özel İdaresi çalışanlarına öncelikle oluşturulacak yeni kurumsal yapının etkinliğini ve yerinden yönetim anlayışının güçlendirilmesini sağlamak.
Performans Hedefi	Özlük Haklarının Ödenmesi sağlanacaktır.
Açıklamalar	: Üst Yönetim (Vali yardımcıları-Kaymakamlar), İl Genel Meclisi, İl Encümeni, İhtisas Komisyonlarının ödenek, yolluk vb. özlük haklarına ait harcamalar, İl Özel İdaresi personelinin maaş, yolluk ve SGK ödemeleri vb. giderlerine ait harcamalar öncelikli olarak sağlanacaktır.

Performans Göstergeleri		2015	2016	2017
1	İl Genel Meclis Üyelerine yapılan ödemeler.	797.965,00	995.720,00	883.161,00
Açıklama:				
2	Personel Giderleri (Memurlar-işçiler-sözleşmeliler)	9.386.276,00	12.182.729,00	12.655.656,00
Açıklama:				
3	SGK Devlet Primi Giderleri.	1.873.232,00	2.462.720,00	2.655.656,00
Açıklama:				

Faaliyetler		Kaynak İhtiyacı (2017) (₺)		
		Bütçe	Bütçe Dışı	Toplam
1	İl Genel Meclis Üyelerine yapılan ödemeler.	883.161,00		883.161,00
2	Personel Giderleri (Memurlar-İşçiler-Sözleşmeli Personel Ödemeleri)	12.655.656,00		12.655.656,00
3	SGK Devlet Primi Giderleri.	2.655.656,00		2.655.656,00
GENEL TOPLAM		16.194.473,00		16.194.473,00

PERFORMANS HEDEFİ TABLOSU

TABLO 1

İdare Adı	KIRKLARELİ İL ÖZEL İDARESİ
------------------	----------------------------

Amaç 1	5302 sayılı yasa ve diğer kanunlarla İl Özel İdaresine verilen görev ve sorumlulukların daha etkin yürütülebilmesi için imkanlar ölçüsünde kullanılacak her türlü kaynağı açık, katılımcı, saydam ve hesap verebilir bir anlayışla hizmete sunmak.
Hedef 1.1	5302 Sayılı İl Özel İdaresi kanununda öngörülen faaliyetler ve kurumsal yapı dikkate alınarak hizmetlerin etkili, verimli ve koordineli bir çalışma ortamı sağlamak için personele fiziki ortam sağlanacaktır.

Performans Hedefi	Kanunları gereğince 2017 Yılı Bütçesiyle kurumlara ayrılan kanuni payların 2017 yılı içinde yatırılması sağlanacaktır.
Açıklamalar :	

Performans Göstergeleri		2015	2016	2017
1	Yasal Paylar(Yurt Dışına Yapılan Transferler dahil)	441.094,00	756.491,00	865.358,00
Açıklama:				
2	Yedek Ödenekler.	1.450.000,00	2.250.000,00	2.250.000,00
Açıklama:				
5	AB Faaliyetleri -İç Borç Faiz Giderleri	470.000,00	520.000,00	70.000,00
Açıklama:				

Faaliyetler		Kaynak İhtiyacı (2017) (₺)		
		Bütçe	Bütçe Dışı	Toplam
1	Trakya Kalkınma Ajansına Yapılan Ödemeler	432.679,00		432.679,00
2	Vilayetler Hizmet Birliğine Katılım Payı	432.679,00		432.679,00
3	Yedek Ödenekler.	2.250.000,00		2.250.000,00
4	İç Borç Faiz Giderleri	75.000,00		75.000,00
GENEL TOPLAM		3.140.358,00		3.140.358,00

PERFORMANS HEDEFİ TABLOSU

TABLO 1

İdare Adı	KIRKLARELİ İL ÖZEL İDARESİ
Amaç 1	5302 Sayılı yasa ve diğer kanunlarla İl Özel İdaresine verilen görev ve sorumlulukların daha etkin yürütülebilmesi için imkanlar ölçüsünde kullanılacak her türlü kaynağı açık, katılımcı, saydam ve hesap verebilir bir anlayışla hizmete sunmak.
Hedef 1.1	5302 Sayılı İl Özel İdaresi kanununda öngörülen faaliyetler ve kurumsal yapı dikkate alınarak hizmetlerin etkili, verimli ve koordineli bir çalışma ortamı sağlamak için personele fiziki ortam sağlanacaktır.
Performans Hedefi	5302 Sayılı İl Özel İdaresi Kanunu'nun 43. Maddesine istinaden İl Genel Meclisi'nin İl Encümeni'ne verdiği yetkiye dayanılarak talebi ve uygun görüldüğü hallerde parasal yardımların (köylere, birliklere, vakıf ve kamu yararına çalışan derneklere) yapılmasını sağlanacaktır.
Açıklamalar : İlimizde ihtiyaç dahilinde köylere, birliklere, vakıf ve kamu yararına çalışan derneklere maddi yardım yapılması.	

Performans Göstergeleri		2015	2016	2017
1	Köylere Yardım Yapılması Sağlanacaktır.	150.000,00	175.000,00	200.000,00
Açıklama:				
2	Birliklere vakıf ve kamu yararına çalışan derneklere yardım yapılması sağlanacaktır.	2.537.000,00	5.849.000,00	200.000,00
Açıklama:				

Faaliyetler		Kaynak İhtiyacı (2017) (₺)		
		Bütçe	Bütçe Dışı	Toplam
1	Köylere Yardım Yapılması Sağlanacaktır.	200.000,00		200.000,00
2	Birliklere vakıf ve kamu yararına çalışan derneklere yardım yapılması sağlanacaktır.	200.000,00		200.000,00
GENEL TOPLAM		400.000,00		400.000,00

PERFORMANS HEDEFİ TABLOSU

TABLO 1

İdare Adı	KIRKLARELİ İL ÖZEL İDARESİ
Amaç 1	5302 sayılı yasa ve diğer kanunlarla İl Özel İdaresine verilen görev ve sorumlulukların daha etkin yürütülebilmesi için imkanlar ölçüsünde kullanılacak her türlü kaynağı açık, katılımcı, saydam ve hesap verebilir bir anlayışla hizmete sunmak.
Hedef 1.1	5302 Sayılı İl Özel İdaresi kanununda öngörülen faaliyetler ve kurumsal yapı dikkate alınarak hizmetlerin etkili, verimli ve koordineli bir çalışma ortamı sağlamak için personele fiziki ortam sağlanacaktır.
Performans Hedefi	Üst yönetimin ve idarenin gerekli tüm harcamaları bütçe ödenekleri doğrultusunda karşılanması sağlanacaktır.
Açıklamalar : Üst yönetimin ile İdarenin 5302 Sayılı kanununla verilen görevleri yerine getirirken yapılması gerekli tüm harcamaları bütçe ödenekleri doğrultusunda karşılanması sağlanacaktır.	

Performans Göstergeleri		2015	2016	2017
1	Mal ve Hizmet Alım Giderleri.	3.276.677,00	4.178.734,00	3.193.323,00
Açıklama: Genel yönetimin tüm cari harcamaları.				
2	TR21-IPA ve Sosyal Diğer Projelerde kullanılmak üzere eşfinans katkısı sağlanması.	85.000,00	125.000,00	350.000,00
Açıklama:				

Faaliyetler		Kaynak İhtiyacı (2017) (₺)		
		Bütçe	Bütçe Dışı	Toplam
1	Mal ve Hizmet Alım Giderleri.	3.193.323,00		3.193.323,00
2	TR21-IPA ve Sosyal Diğer Projelerde kullanılmak üzere eş-finans katkısı sağlanması.	350.000,00		350.000,00
GENEL TOPLAM		3.543.323,00		3.543.323,00

PERFORMANS HEDEFİ TABLOSU

TABLO 1

İdare Adı	KIRKLARELİ İL ÖZEL İDARESİ
Amaç 1	Dünyadaki yeniliklerin gerisinde kalmamak için en güncel, en iyi ve en performanslı uygulamaları karşılayacak bilgisayarlara ve donanıma sahip olmak.
Hedef 1.1	Personelin ihtiyacını karşılayacak bilgisayar ve donanım malzemesi satın almak.
Performans Hedefi	Sistemin daha etkin ve güvenli kullanılabilmesini sağlamak.
Açıklamalar :	Kullanıcıların sistem, güvenlik ve teknolojik alt yapı olarak sifıra yakın hata ile çalışabilmelerini sağlamak.

Performans Göstergeleri		2015	2016	2017
1	Malzeme ve Teçhizat Alımı.	103.000,00	190.000,00	165.000,00
Açıklama:				

Faaliyetler		Kaynak İhtiyacı (2017) (₺)		
		Bütçe	Bütçe Dışı	Toplam
1	Malzeme ve Teçhizat Alımı.	165.000,00		165.000,00
GENEL TOPLAM		165.000,00		165.000,00

PERFORMANS HEDEFİ TABLOSU

TABLO 1

İdare Adı	KIRKLARELİ İL ÖZEL İDARESİ		
Amaç 1	Kırklareli İl Özel İdaresinin kurumsal gelişiminin sürekliliğini sağlayarak hizmetlerde etkinlik ve verimliliği artırmak.		
Hedef 1.1	Kırklareli İl Özel İdaresi Yazı İşleri Müdürlüğü'nün görev alanı içinde yer alan iş ve işlemler ile hizmetlerde etkin ve verimli olmak.		
Performans Hedefi	Kurum arşivindeki evrak klasörlerin dijital tarama işleminin yapılması.		
Açıklamalar :			
Performans Göstergeleri	2015	2016	2017
1	Birim çalışanlarının mevzuatla ilgili bilgi ve görgüleri ile motivasyonlarını artırmak.		
Açıklama:			
2	Fiziki ve teknolojik alt yapıyı geliştirmek amacıyla, bilgisayar, yazıcı, tarayıcı, ses kayıt cihazı ve donanım ihtiyaçlarını karşılamak.		
Açıklama:			
3	Kurum içi evrak akışında koordinasyonu ve iletişimi güçlendirmek.		
Açıklama:			
4	Yazı İşleri Müdürlüğüne tahsis edilen ödeneği en uygun ve doğru biçimde kullanmak, verimliliği arttırmak.		82.000,00
Açıklama:			
5	Kurum faaliyetlerinin anlatıldığı Kırklareli İl Özel İdaresi adlı dergi veya 2 ay süreli bülten yayınlamak. Logomuzun yer aldığı kalem, bloknot, ajanda gibi tanıtıcı ürünler hazırlamak.		
Açıklama:			
6	Kurum arşivindeki evrak klasörlerinin dijital tarama işleminin yapılması.		
Açıklama:			

Faaliyetler		Kaynak İhtiyacı (2017) (₺)		
		Bütçe	Bütçe Dışı	Toplam
1	Kurum faaliyetlerinin anlatıldığı Kırklareli İl Özel İdaresi adlı dergi veya 2 ay süreli bülten yayınlamak. Logomuzun yer aldığı kalem, bloknot, ajanda gibi tanıtıcı ürünler hazırlamak, posta ve telgraf giderleri.	82.000,00		82.000,00
GENEL TOPLAM		82.000,00		82.000,00

PERFORMANS HEDEFİ TABLOSU

TABLO 1

İdare Adı	KIRKLARELİ İL ÖZEL İDARESİ		
Amaç 1	5302 Sayılı Kanun gereğince İl Özel İdaresi'nin görev alanına giren konularda mal hizmet ve danışmanlık hizmet alımı ihalelerini 4734 Sayılı Kamu İhale Kanunu, 4735 Sayılı Kamu İhale Sözleşmesi Kanunu Muayene ve Kabul yönetmelikleri ve diğer ilgili mevzuat hükümlerine göre gerçekleştirmek.		
Hedef 1.1	Kanunlar çerçevesinde ihale iş ve işlemlerini yapmak.		
Performans Hedefi	Mal, hizmet ve danışmanlık hizmeti alımlarını Kanunlar çerçevesinde ihale iş ve işlemlerini gerçekleştirmek.		
Açıklamalar :			
Performans Göstergeleri	2015	2016	2017
1	İhalesi yapılmak üzere gönderilen dosyaların 4734 Sayılı Kanun uyarınca ihale işlemlerini gerçekleştirmek ve Elektronik Kamu Alımları Platformu'na aktarmak.		
Açıklama:			
2	Valilik Makamınca verilen harcama yetkisi çerçevesinde belirlenen limitler dahilinde mal hizmet ve danışmanlık hizmeti alımları için yüklenicilerle sözleşme imzalamak.		
Açıklama:			
	5510 Sosyal Sigortalar ve Genel sigortası kanununun ilişiksizlik belgesinin aranması başlıklı 90 maddesinin uygulanması, 6183 Sayılı Amme Alacaklarının Tahsil Usulü Hakkında kanunun uygulama gereklerini yerine getirmek.		
Açıklama:			

Faaliyetler		Kaynak İhtiyacı (2017) (₺)		
		Bütçe	Bütçe Dışı	Toplam
1	Mal ve Hizmet Alım Giderleri.	342.000,00		342.000,00
GENEL TOPLAM		342.000,00		342.000,00

PERFORMANS HEDEFİ TABLOSU

TABLO 1

İdare Adı	KIRKLARELİ İL ÖZEL İDARESİ
Amaç 1	Kırklareli İlinde kırsal alanda yaşayan halkın ulaşım standartlarını arttırarak, Fiziki ve sosyal alt yapı çalışmaları ile kent-kır ve sosyo-ekonomik gruplar arasındaki hizmet farklılıklarını azaltan, çağdaş yaşamın gerekleriyle uyumlu, halkın ihtiyaç ve beklentilerine cevap veren bir anlayışla yürütülecektir
Hedef 1.1	Tüm köy yolları, her mevsim emniyetli bir şekilde ulaşılabilen, köy yolu standardına uygun biçimde yapılarak, köy ve bağlularının ulaşım sorunu çözülecektir.

Performans Hedefi	Toplam 40 km stabilize kaplama 25 km, I.kat asfalt kaplama, 100 km II.kat asfalt kaplama yapılacaktır.
2017 Yılı Yatırım Programı Kapsamında; Stabilize Kaplama : Merkez ve İlçeler dahil olmak üzere toplam 132 KM, Bitümlü Sıcak Kaplama : Merkez ve İlçeler dahil olmak üzere toplam 100 KM, I.Kat Asfalt Kaplama: Merkez ve İlçeler dahil olmak üzere toplam 228 KM, II.Kat Asfalt Kaplama: Merkez ve İlçeler dahil olmak üzere toplam 1045,5 KM, yolların yapılması sağlanacaktır.	

Performans Göstergeleri		2015	2016	2017
1	Köy Yolları Asfalt Yapımı ve Onarımının Yapımı.	700.000,00	-----	4.539.740,00
<p>Açıklama : Mevcut asfalt kaplama köy yollarımızın yama ve onarımı - ihtiyaç duyulacak yerlerde muhtelif çap ve ebatta sanat yapısı tesisi - Mevcut köy yollarında kış sezonu boyunca kar mücadele çalışması-stabilize kaplamalı köy yollarında malzemeli bakım çalışması –köy yolu ağındaki yolların hendek ve yol reglajı – Köy yolu ağımızda bulunan grup ve münferit köy yollarının trafik işaret levhalarının düzenlemesi, yol çizgilerinin yenilenmesi yapılacaktır.</p>				
2	Köy Yolları Yapım Projesi		1.000.000,00	
Açıklama:				

Faaliyetler		Kaynak İhtiyacı (2017) (₺)		
		Bütçe	Bütçe Dışı	Toplam
1	Stablize Kaplama Projeleri		7.735.170,96	
2	Birinci Kat Asfalt Kaplama Projeleri		34.869.100,20	
3	İkinci Kat Asfalt Kaplama Projeleri		56.964.963,20	
4	Bitümlü Sıcak Kaplama (BSK)		25.000.000,00	
5	Köy Yolları Yapım Projesi+İlan	4.539.740,00	-----	
GENEL TOPLAM		4.539.740,00	124.569.234,36	129.108.974,36

PERFORMANS HEDEFİ TABLOSU

TABLO 1

İdare Adı	KIRKLARELİ İL ÖZEL İDARESİ
Amaç 1	Kırklareli ili toprak ve su kaynaklarının dengeli, çevreye uyumlu ve sürdürülebilir gelişmesini ve korunmasını sağlamak, tarımsal altyapıyı geliştirerek verimli ve üreticinin gelir düzeyini artırmak ve sürekli kılmaktır. Tesislerin sıhhi, yeterli şebekeli içme suyu hizmetine sunarak, insanların kentsel yaşamın olmazsa olmazlarından, temel ihtiyaç olan ve hijyen ortamda depolanan içme suyuna kavuşturulmasını sağlamaktır. Kırsal kesimde yaşanan, insanların sağlığı ve çevre kirlenmesine sebep olan evsel atık sularının uzaklaştırılması ve bu suları doğal arıtma veya biyolojik arıtma tesisleri inşa etmek suretiyle sulama amaçlı kullanılması amaçlanmaktadır.
Hedef 1.1	İnsanlarımızın bulunduğu ortamdan evsel atık suların uzaklaştırılması için plan dönemi boyunca her yıl en az 5 adet köyde; Şebeke, Fosseptik ve Doğal Arıtmadan oluşan Kanalizasyon Tesisi yapmaktır.
Performans Hedefi	Kırklareli ili toprak ve su kaynaklarının dengeli, çevreye uyumlu ve sürdürülebilir gelişmesini ve korunmasını sağlamaktır.

Performans Göstergeleri		2015	2016	2017
1	Köy İçme Suları Yapım Bakım Onarım Projeleri.	100.000,00	150.000,00	1.365.000,00
Açıklama :				
2	Sakızköy dolgu savak onarım projesi.	100.000,00		
Açıklama :				
3	Eskimiş içme suyu depolarının onarmak ve yeni içme suyu depoları yapmak.Yeni içme suyu sondaj kuyuları açmak, ENH yapmak, içme suyu arıtma tesisleri yapmak.			
Açıklama :				

Faaliyetler		Kaynak İhtiyacı (2017) (₺)		
		Bütçe	Bütçe Dışı	Toplam
1	Köy İçme Suları İkmal ve Onarım Projesi.	1.365.000,00		1.365.000,00
GENEL TOPLAM		1.365.000,00		1.365.000,00

PERFORMANS HEDEFİ TABLOSU

TABLO 1

İdare Adı	KIRKLARELİ İL ÖZEL İDARESİ
Amaç 1	<p>Kırklareli ili toprak ve su kaynaklarının dengeli, çevreye uyumlu ve sürdürülebilir gelişmesini ve korunmasını sağlamak, tarımsal altyapıyı geliştirerek verimli ve üreticinin gelir düzeyini artırmak ve sürekli kılmaktır.</p> <p>Tesislerin sıhhi, yeterli şebekeli içme suyu hizmetine sunarak, insanlarımızın kentsel yaşamın olmazsa olmazlarından, temel ihtiyaç olan ve hijyen ortamda depolanan içme suyuna kavuşturulmasını sağlamaktır.</p> <p>Kırsal kesimde yaşanan, insanlarımızın sağlığı ve çevre kirlenmesine sebep olan evsel atık sularının uzaklaştırılması ve bu suları doğal arıtma veya biyolojik arıtma tesisleri inşa etmek suretiyle sulama amaçlı kullanılması amaçlanmaktadır.</p>
Hedef 1.1	<p>Özellikle gölet gibi depolama tesislerinin yapımına öncelik verilerek sulamaya elverişli olup, halen kuru tarım yapılan arazilerden her yıl 100 ha. alanın suya kavuşturulması, mevcut açık şebeke sulama sistemine sahip sulama göletlerinin kapalı şebeke sulama sistemlerine dönüştürülmesi, hayvanlar için her yıl 10 adet H.İ.S. (Hayvan İçme suyu Gölet'i) yapılması</p>
Performans Hedefi	<p>Toplam en az 10 adet Hayvan İçme suyu Gölet'inin yapılması gerçekleştirilecektir. Büyük ve Küçükbaş hayvanların susuz kalmaması için önlemler alınacaktır.</p> <p>Sulama kanallarının tamirat ve bakımını yapıp, kanalların temizlenmesi sağlanacaktır.</p>

Performans Göstergeleri		2015	2016	2017
1	Merkez ve İlçe Köyleri Gölet ve Arazi Sulama Projeleri.	100.000,00	135.000,00	840.000,00
Açıklama : Hayvan içme suyu göleti yapılacaktır.				
2	Poyralı Derivasyon Kanalı (Karaağaç Köyü Sulama Gölet'i ve Ertuğrul Köy Sulama Göletleri Besleme Kanalları) Bakım ve Onarım İşi		100.000,00	
Açıklama :				

Faaliyetler		Kaynak İhtiyacı (2017) (₺)		
		Bütçe	Bütçe Dışı	Toplam
1	Merkez ve İlçe Köyleri Gölet ve Arazi Sulama Projeleri. (Hayvan İçme Suyu Göleti)	840.000,00		840.000,00
GENEL TOPLAM		840.000,00		840.000,00

PERFORMANS HEDEFİ TABLOSU

TABLO 1

İdare Adı	KIRKLARELİ İL ÖZEL İDARESİ
Amaç 1	Kırlareli ili toprak ve su kaynaklarının dengeli, çevreye uyumlu ve sürdürülebilir gelişmesini ve korunmasını sağlamak, tarımsal altyapıyı geliştirerek verimli ve üreticinin gelir düzeyini artırmak ve sürekli kılmaktır. Tesislerin sıhhi, yeterli şebekeli içme suyu hizmetine sunarak, insanlarımızın kentsel yaşamın olmazsa olmazlarından, temel ihtiyaç olan ve hijyen ortamda depolanan içme suyuna kavuşturulmasını sağlamaktır. Kırsal kesimde yaşanan, insanlarımızın sağlığı ve çevre kirlenmesine sebep olan evsel atık sularının uzaklaştırılması ve bu suları doğal arıtma veya biyolojik arıtma tesisleri inşa etmek suretiyle sulama amaçlı kullanılması amaçlanmaktadır.
Hedef 1.1	Yeterli ve sağlıklı içme suyu olmayan köy veya ünitemiz bulunmamaktadır. Yeterli ve sağlıklı olan içme suyu tesislerinin bakım-onarım, yenileme ve ıslah çalışmalarının yapılması. (Depo bakım-onarım, arıtma, uzaktan kontrol sistemlerinin kurulması, sondaj kuyularının yenilenmesi, pompa değişimleri vs.)
Performans Hedefi	2017 Yılında Toplam her yıl 8 köyümüzün kanalizasyon sorunlarının çözülmesi hedeflenmiştir.
Açıklamalar: 2017 Yılı Yatırım Programı çerçevesinde kanalizasyon yapım işlerinin yapılması sağlanacaktır.	

Performans Göstergeleri		2015	2016	2017
1	Merkez ve İlçelerin Kanalizasyon Doğal Arıtma Projeleri.	100.000,00	150.000,00	1.521.000,00
Açıklama :				

Faaliyetler	Kaynak İhtiyacı (2017) (₺)		
	Bütçe	Bütçe Dışı	Toplam
1 Köy Kanalizasyon Projesi.	1.521.000,00		1.521.000,00
GENEL TOPLAM	1.521.000,00		1.521.000,00

PERFORMANS HEDEFİ TABLOSU

TABLO 1

İdare Adı	KIRKLARELİ İL ÖZEL İDARESİ
Amaç 1	Bitkisel ve Hayvansal Üretimi geliştirmek.
Hedef 1.1	Örtü altı sebze üretimi geliştirilecektir. Gelir seviyesi düşük ve projeyi uygulayabilecek üreticilere destek sağlanarak örtü altı üretime yönelik projeler uygulanacak, birim alandan yüksek verim, yüksek gelir elde edilmesi, bu üreticilerin istihdamları ve gelir seviyelerini arttırılarak geçimleri sağlanacaktır.

Performans Hedefi	Örtü altı sebze üretimi geliştirmek.
<p>Açıklamalar: 2017 Yılı Yatırım Programı çerçevesinde ;</p> <p>1-Gıdaların tüketiminde farkındalık oluşturma projesi (Merkez ve İlçe İlkokulları)</p> <p>2-Telli Terbiye Sistemi Bağcılık Projesi (Merkez ve İlçeler)</p> <p>3-Çilek Yetiştiriciliği Projesi (Merkez ve İlçeler)</p> <p>4-Kayın Mantarı Yetiştiriciliği Projesi (Merkez)</p> <p>5-Yüksek Tünel Sera Tesisinin Kurulması Projesi (Merkez ve İlçeler)</p> <p>6-Modern Kovanlar ile Arıcılık Projesi (Merkez ve İlçeler)</p> <p>7-Hindi Yetiştiriciliği Projesi (Merkez ve İlçeler)</p> <p>8-Tıbbi Aromatik Bitkiler ve Modern Bahçe Tesisi (Merkez ve İlçeler)- (Lavanta, böğürtlen vb.)</p> <p>9-Çilek, Kayın Mantarı ve Yüksek Tünel Sera Tesislerinin Kurulması Projesi</p>	

Performans Göstergeleri		2015	2016	2017
1	Bitkisel ve Hayvansal Üretimi Geliştirme Projeleri.(Sokak Hayvanlarının Bakım ve Rehabilitasyon Projesi)	15.000,00	152.000,00	200.000,00
Açıklama:				
2	Gıdaların tüketiminde farkındalık oluşturma projesi (Merkez ve İlçe İlkokulları)			
Açıklama:				
3	Tarımsal alanlarda çiftçiler eğitilerek, bilgilendirileceklerdir.	-----		
Açıklama:				
4	Tahmini erken uyarı sisteminin modernizasyonu ve bakımının yapılması.	-----		
Açıklama:				
5	Aile çiftliklerine yönelik çilek üretimi geliştirilecektir.	-----		
Açıklama:				

Faaliyetler		Kaynak İhtiyacı (2017) (₺)		
		Bütçe	Bütçe Dışı	Toplam
1	İl Genelinde Bitkisel ve Hayvansal Üretimi Geliştirme Projeleri.	200.000,00	52.000,00	252.000,00
GENEL TOPLAM		200.000,00	52.000,00	252.000,00

PERFORMANS HEDEFİ TABLOSU

TABLO 1

İdare Adı	KIRKLARELİ İL ÖZEL İDARESİ
Amaç 1	5302 Sayılı yasa ve diğer kanunlarla İl Özel İdaresine verilen görev ve sorumlulukların daha etkin yürütülebilmesi için imkanlar ölçüsünde kullanılacak her türlü kaynağı açık katılımcı saydam ve hesap verilebilir bir anlayışla hizmete sunmak.
Hedef 1.1	Üst yönetimin ile İdarenin 5302 sayılı kanununla verilen görevleri yerine getirirken yapılması gerekli tüm harcamaları bütçe ödenekleri doğrultusunda karşılanması sağlanacaktır
Performans Hedefi	Yoksullara mikro kredi verilmesi amacıyla ilgili yönetmeliğin çıkartılması sağlanarak, İlimizde ihtiyaç sahipleri belirlenip mikro kredi verilerek ekonomik seviyeleri yükseltilmesini sağlamak. Muhtaç asker ailelerine yardım verilmesini sağlamak.
Açıklamalar :	

Performans Göstergeleri		2015	2016	2017
1	Yoksullara Mikro Kredi verilmesi sağlanacaktır.	-----	20.000,00	-----
Açıklama :				
2	Muhtaç Asker Ailelerine Yardım verilmesi.	15.000,00	15.000,00	-----
Açıklama:				

Faaliyetler	Kaynak İhtiyacı (2017) (₺)		
	Bütçe	Bütçe Dışı	Toplam
1	Yoksullara Mikro Kredi verilmesi	-----	-----
2	Muhtaç Asker Ailelerine Yardım verilmesi.	-----	-----
GENEL TOPLAM		-----	-----

PERFORMANS HEDEFİ TABLOSU

TABLO 1

İdare Adı	KIRKLARELİ İL ÖZEL İDARESİ
Amaç 1	Halkın ihtiyaç ve beklentilerine uygun çağdaş yaşamın gerekçeleriyle uyumlu kıır-kent arasındaki hizmet farklılıklarını azaltıcı, ulaşılabilir, verimli, kaliteli sağlık hizmeti sunmak.
Hedef 1.2	Sağlık hizmetlerindeki kalitenin yükseltilmesi için sağlık kurumlarının altyapı ve donanım ihtiyaçlarını uyumlu düzeyde karşılamak, değişen nüfus ve hizmet gereksinimlerine göre plan yapılmış olan sağlık tesisleri inşaat edilmesi ve mevcutların modernizasyonunu sağlamak.

Performans Hedefi	Sağlık hizmetlerini idari, yapısal ve fonksiyonel olarak geliştirmek. Teşhis ve tedavi hizmetlerinin kalitesini ve güvenliğini iyileştirmek. Rehabilitasyon hizmetlerinin kalitesini ve güvenliğini iyileştirmek.
<p>Açıklamalar:2017 Yılı Yatırım Programı çerçevesinde ödenekli işler statüsünde uygulama yapılacaktır.</p> <ul style="list-style-type: none"> - Sağlık Birimlerine Ambulans Alımı (İl Geneli), - 2 adet 112 ASHİ olarak kullanılmak üzere bina yapımı (Merkez), -2 adet 112 ASHİ olarak kullanılmak üzere bina yapımı (Lüleburgaz), -112 ASHİ olarak kullanılmak üzere bina yapımı (Vize), -112 ASHİ olarak kullanılmak üzere bina yapımı (Pınarhisar), -112 ASHİ olarak kullanılmak üzere bina yapımı (Babaeski), -Heliport Alanı Yapımı (ambulans helikopter iniş kalkış al.) (Merkez), -Heliport Alanı Yapımı (ambulans helikopter iniş kalkış al.) (Lüleburgaz), -Sağlık Müdürlüğü 1 adet denetim hizmet aracı alımı. 	

Performans Göstergeleri		2015	2016	2017
1	112 Acil Sağlık Hizmetleri İstasyonu Olarak Kullanılmak Üzere Yeni Binalar Yapımı.(Babaeski İlçesi 112 ASHİ Binası Yapımı, Kırklareli Merkeze 2 Adet 112 ASHİ Binası Yapımı , Lüleburgaz İlçesi 2 Adet 112 ASHİ Binası Yapımı, Vize İlçesi 112 ASHİ Binası Yapımı, Pınarhisar İlçesi 112 ASHİ Binası Yapımı)	-----	-----	-----
Açıklama:				
2	Kırklareli Merkez, Lüleburgaz, Babaeski, Vize ve Pınarhisar İlçelerine Helikopter Ambulans Acil –İniş Kalkış Alanı Yapımı.	-----	-----	-----
Açıklama:				

3	Muhtelif Tıbbi Cihaz Alımı.	-----	-----	
Açıklama: Tomografi, Mamografi, Otoklav, Defibilatör Alımı				

Faaliyetler		Kaynak İhtiyacı (2017) (₺)		
		Bütçe	Bütçe Dışı	Toplam
1	Sağlık Hizmetleri iyileştirmek ve ihtiyaçlarının giderilmesi. (İnsani Tüketim Amaçlı Suların Analiz Giderleri)	250.000,00		250.000,00
GENEL TOPLAM		250.000,00		250.000,00

PERFORMANS HEDEFİ TABLOSU

TABLO 1

İdare Adı	KIRKLARELİ İL ÖZEL İDARESİ
Amaç 1	Birey ve topluma erişilebilir, uygun, etkili ve etkin sağlık hizmeti sunmak için sistemin kapasitesini güçlendirmek, kalitesini ve güvenliğini iyileştirmek. Bu kapsamda koruyucu, acil, tedavi ve rehabilite edici hizmetler, geleneksel ve tamamlayıcı tıbbi uygulamaları da içine alacak şekilde entegre etmek. Entegrasyon, sağlık insan kaynağı iyileştirilerek, ilaç ve biyolojik ürünlerin akılcı kullanımını sağlayarak, sağlık teknolojileri ve bilgi sistemlerini geliştirerek desteklemek. Kanıta dayalı kararlar almak için hizmet sunumu düzenli izlemek ve değerlendirmek.
Hedef 1.1	Sağlık hizmetlerinin bina ihtiyaçları sağlanacaktır.

Performans Hedefi	Yeni Sağlık Hizmetleri binaları yapımı.
Açıklamalar: 2017 Yılı Yatırım Programı kapsamında gerçekleştirilmesini sağlamak.	

Performans Göstergeleri		2015	2016	2017
1	Sağlık hizmetlerini idari, yapısal ve fonksiyonel olarak geliştirmek. Teşhis ve tedavi hizmetlerinin kalitesini ve güvenliğini iyileştirmek. Rehabilitasyon hizmetlerinin kalitesini ve güvenliğini iyileştirmek.	-----	-----	
Açıklama:				
2	Bulaşıcı olmayan hastalıkların komplikasyonların önemi konusunda farkındalık oluşturmak. Kronik hastalıklara verilen sağlık hizmetlerinin kalitesini iyileştirmek.		-----	
Açıklama:				
3	Sağlık insan kaynağı dağılımını iyileştirmek. Sağlık insan gücünün yetkinliğini artırmak. Sağlık insan gücünün motivasyonunu iyileştirmek. Sağlık insan gücünün sürdürülebilirliğini sağlamak.		-----	
Açıklama:				
4	Sağlık kurumlarının altyapısını, kapasitesini, kalitesini ve dağılımını		-----	

	geliřtirmek. Saęlık teknolojisinin kapasitesini, kalitesini ve daęılımını geliřtirmek.			
Açıklama:				

Faaliyetler		Kaynak İhtiyacı (2017) (₺)		
		Bütçe	Bütçe Dışı	Toplam
1	Yeni Saęlık Hizmetleri binaları yapımı.		13.934.000,00	13.934.000,00
GENEL TOPLAM		-----	13.934.000,00	13.934.000,00

PERFORMANS HEDEFİ TABLOSU

TABLO 1

İdare Adı	KIRKLARELİ İL ÖZEL İDARESİ
Amaç 1	Birey ve topluma erişilebilir, uygun, etkili ve etkin sağlık hizmetleri sunmak.
Hedef 1.1	Anne çocuk ve ergen sağlığını korumak ve geliştirmek.
Performans Hedefi	Güvenli annelik hizmetleri kapsamında mevcut bakım yönetim rehberlerini iyileştirmek ve uygulamak.
Açıklamalar :	

Performans Göstergeleri		2015	2016	2017
1	15-49 yaş kadın izlemlerine yönelik hizmet sunumunu arttırmak.			
Açıklama:				
2	Hamile ve emziren kadınlara D vitamini ve Demir desteğini sağlamak.			
Açıklama:				
3	Misafir anne programını takip ederek daveti kabul eden gebelere destek sağlamak.			
Açıklama:				
4	Acil obstetrik bakım programları yaygınlaştırmak ve konu ile ilgili eğitimler düzenlemek.			
Açıklama:				

Faaliyetler	Kaynak İhtiyacı (2017) (₺)			
	Bütçe	Bütçe Dışı	Toplam	
1				
Açıklama:				
GENEL TOPLAM		-----	-----	-----

PERFORMANS HEDEFİ TABLOSU

TABLO 1

İdare Adı	KIRKLARELİ İL ÖZEL İDARESİ		
Amaç 1	Her Türk vatandaşının iyi bir vatandaş olabilmesi için ruhsal, bedensel ve zihinsel yönden sağlıklı ve dengeli yetişmesini; insan haklarına saygılı, demokrasi kültürü ve değerlerini benimsemiş; Atatürk İlkelerine bağlı bilimsel düşüncüyü rehber edinmiş; çevreye duyarlı ve özgüveni gelişmiş bireyler olma fırsat ve imkan eşitliğinde bir ilköğretim eğitimi sunmak.		
Hedef 1.1	İlköğretim okulu bulunmayan, çeşitli nedenlerle eğitim ve öğretime kapalı veya birleştirilmiş sınıf uygulaması yapan ilköğretim okullarındaki öğrenciler için taşıma merkezi ilköğretim okullarına yapılan taşıma hizmetini daha kaliteli hale getirmek		
Performans Hedefi	Eğitimde fırsat eşitliği yaratmak, eğitim kalitesini arttırarak derslik başına 23 olan öğrenci sayısını 20'ye düşürmek ve okullaşma oranını arttırmak için gerekli olan fiziki altyapıyı hazırlanması hedeflenmiştir.		
Açıklamalar:	2017 Yılı Yatırım Programına; 1-Lüleburgaz Hacı Ahmet Azman İHO yapımı, 2-Lüleburgaz İstiklal Mah. İlkokul Yapımı, 3-Lüleburgaz Zafer Mah. Ortaokulu 16 Drs. Yapım işi 4-Demirköy Anaokulu Yapım İşİ, projelerin ödenek sağlandığı takdirde gerçekleşmesi sağlanacaktır.		
Performans Göstergeleri	2015	2016	2017
1 Okul Yapım Bakım ve Onarım Giderleri.	1.700.000,00	1.650.000,00	5.500.000,00
Açıklama :			

Faaliyetler		Kaynak İhtiyacı (2017) (₺)		
		Bütçe	Bütçe Dışı	Toplam
1	Okul Yapım Bakım ve Onarım Giderleri.	5.500.000,00		5.500.000,00
GENEL TOPLAM		5.500.000,00		5.500.000,00

PERFORMANS HEDEFİ TABLOSU

TABLO 1

İdare Adı	KIRKLARELİ İL ÖZEL İDARESİ
Amaç 1	Globalleşen dünyada rekabetçi ortama uygun nitelikli ara eleman yetiştirebilmek için sektörle işbirliği yaparak teknolojik altyapısı güçlü ve daha fazla tercih edilen bir mesleki teknik eğitim yapısına ulaşmak.
Hedef 1.1	Toplumda mesleki teknik eğitim farkındalık yaratmak mevcutta okullaşma oranı %52'yi %70'e çıkarmak.

Performans Hedefi	Mesleki Teknik Eğitim ihtiyacı olan ortamlar için gerekli fiziki alt yapıyı oluşturma hedeflenmiştir.
Açıklamalar: 2017 Yılı Yatırım Programına alınan projelerin ödenek sağlandığı takdirde gerçekleşmesi sağlanacaktır.	

Performans Göstergeleri		2015	2016	2017
1	Babaeski İmam Hatip Lisesi			
Açıklama:				
2	Pınarhisar Öğrenci Pansiyonu			
Açıklama:				
3	Lüleburgaz Mesleki Eğitim Merkezi			
Açıklama:				
4	Lüleburgaz Mesleki ve Teknik Anadolu Lisesi			
Açıklama:				
5	Merkez Özel Eğitim Okulu			
Açıklama:				
6	Demirköy Atölye (Demirköy ÇPAL)			
Açıklama:				
7	Merkez OSB İçerisinde Meslek Lisesi Yapımı			
Açıklama:				
8	Babaeski Atatürk Anadolu Lisesi Bahçesine Çok Amaçlı Spor Salonu ve Konferans Salonu Yapımı.			
Açıklama:				
9	Vize Mesleki ve Teknik Lise Yapımı.			
Açıklama:				
10	Lüleburgaz Düvenciler Anadolu Lisesi Spor Salonu Yapımı.			
Açıklama:				

Faaliyetler		Kaynak İhtiyacı (2017) (₺)		
		Bütçe	Bütçe Dışı	Toplam
1	Babaeski İmam Hatip Lisesi		7.000.000,00	
2	Pınarhisar Öğrenci Pansiyonu		4.000.000,00	
3	Lüleburgaz Mesleki Eğitim Merkezi		3.500.000,00	
4	Lüleburgaz Mesleki ve Teknik Anadolu Lisesi		15.750.000,00	
5	Merkez Özel Eğitim Okulu		4.000.000,00	
6	Demirköy Atölye (Demirköy ÇPAL)		2.250.000,00	
7	Merkez OSB İçerisinde Meslek Lisesi Yapımı		9.250.000,00	
8	Babaeski Atatürk Anadolu Lisesi Bahçesine Çok Amaçlı Spor Salonu ve Konferans Salonu Yapımı.		2.000.000,00	
9	Temel Eğitim Okulları Büyük Onarım Giderleri	2.253.562,00		
GENEL TOPLAM		2.253.562,00	47.750.000,00	50.003.562,00

PERFORMANS HEDEFİ TABLOSU

TABLO 1

İdare Adı	KIRKLARELİ İL ÖZEL İDARESİ
Amaç 1	Dünyadaki ve ülkemizdeki ekonomik, sosyal, endüstriyel ve teknolojik gelişmeler doğrultusunda, Türk eğitim sisteminin fiziksel kapasitesinin artırılması ve nitelikli eğitim-öğretim ortamının hazırlaması için kaynakların çeşitliliğini artırarak etkin kullanılmasını sağlamak.
Hedef 1.1	Kırklareli ilinde tüm eğitim kurumlarımıza çağın gereklerine uygun, teknoloji en üst seviyede kullanabilen, dünya standartlarında bir donanımına sahip, kaliteli bir eğitim vermek için ihtiyaçları karşılayan bir birim olmak, Tüm okullarımızın donanım ihtiyaçlarını %100 karşılamak.
Performans Hedefi	İl Milli Eğitim Müdürlüğünün rutin mal ve hizmetlerinin alınması hedeflenmiştir.
Açıklamalar:	

Performans Göstergeleri		2015	2016	2017
1	İl Milli Eğitim Müdürlüğünün rutin mal ve hizmet alımlarını gerçekleştirmek.	550.396,00	3.671.279,00	900.000,00
Açıklama:				
2	Okul Onarımları.	405.000,00	1.650.000,00	5.500.000,00
Açıklama:				
3	İl Milli Eğitim Müdürlüğünün yakacak ve kırtasiye masrafları.	560.000,00	1.000.000,00	
Açıklama:				
4	İl Milli Eğitim Müdürlüğünün teknik cihazların sürekli bakımının yapılması.	50.000,00	15.000,00	
Açıklama:				
5	Okulların donanımlarındaki eksikliklerinin giderilmesi.	650.000,00	1.200.000,00	
Açıklama:				

Faaliyetler		Kaynak İhtiyacı (2017) (₺)		
		Bütçe	Bütçe Dışı	Toplam
1	İl Milli Eğitim Müdürlüğünün rutin mal ve hizmet alımlarını gerçekleştirmek.	900.000,00		900.000,00
2	Okul Onarımları.	5.500.000,00		5.500.000,00
GENEL TOPLAM		6.400.000,00		6.400.000,00

PERFORMANS HEDEFİ TABLOSU

TABLO 1

İdare Adı	KIRKLARELİ İL ÖZEL İDARESİ
Amaç 1	Vatandaşların yetenekleri doğrultusunda sportif etkinliklere katılabilmeleri için fiziki ortamın hazırlanarak halkın hizmetine sunulması sağlanacaktır.
Hedef 1.1	İlimizde başarılı sporcuların yetişmesi, sporun yaygınlaştırılması için her türlü destek sağlanacaktır.
Performans Hedefi	Resmi kuruluşlar, sivil toplum örgütleri ile işbirliği içerisinde bireylerin spora katılımlarını teşvik eden kampanyalar, değişik branşlarda turnuvalar düzenlenecek, kulüp ve sporcu sayılarını arttırmak için yeni tesisler yapılacak, branşlarında ihtisaslaşmış eğitici spor adamları ile çalışarak kaliteli sporcuların yetişmesi sağlanacaktır. Ayrıca iş adamlarımıza spora yaptıkları hizmetlerin belli bir kısmını vergiden düşebilecekleri sponsorluk yasasının tanıtılması konusunda çeşitli bilgilendirme seminer ve toplantılar yapılacaktır.
Açıklamalar: 2017 Yılı Yatırım Programı çerçevesinde uygulamalar; Sentetik Çim Yüzeyle Futbol Sahasına Soyunma Odaları ve Aydınlatma Yapımı (PINARHİSAR) Pınarhisar Kapalı Spor Salon Çatı ve Genel Bakım Onarım Yapılması (PINARHİSAR) Pehlivan köyü Spor Salonu Yapımı (PEHLİVANKÖY) Lüleburgaz Stadyumu Tribün Altı Soyunma Odaları Yapımı (LÜLEBURGAZ) Atış Poligonu Yapımı (KIRKLARELİ Merkez) Babaeski Stadyumu Yeni Tribün ve Çim Yapımı (BABAESKİ) Sentetik Çim Yüzeyle Futbol Sahası Soyunma Odaları ve Aydınlatma Yapımı (BABAESKİ) İğneada Futbol Sahası Soyunma Odası Yapımı (DEMİRKÖY) Sentetik Çim Yüzeyle Futbol Sahası Soyunma Odaları 500 kişilik Portatif Tribün ve Aydınlatma Yapımı (KOFÇAZ) Spor Salonu Fuayesinin Yapımı (MERKEZ) Spor Salonu Yapımı (DEMİRKÖY) Sentetik Çim Yüzeyle Futbol Sahasına Soyunma Odaları, 500 kişilik Portatif Tribün ve Aydınlatma Yapımı (VİZE) Kırklareli Merkez Yeni Spor Salonu Yapımı (MERKEZ) Kavaklı Beldesi Sentetik Çim Yüzeyle Futbol Sahası Soyunma Odaları, 500 kişilik portatif Tribün ve Aydınlatma Yapımı (MERKEZ) Amatör Spor faaliyetlerinde kullanılmak üzere Gençlik Hizmetleri ve Spor İl Müdürlüğünü ödenek ayrılması, Kırklareli Merkez Spor Lisesine Spor Salonu Yapımı Lüleburgaz İlçesi Turgutbey Köyü Soyunma Kabinlerinin yapımı Lüleburgaz İlçesi Turgutbey Köyü Stadinin etrafının tel örgü ile çevrilmesi. Pınarhisar İlçesi Futbol sahasında bulunan soyunma odalarına ilave olarak tribün üstüne yağmurdan korumak için çatı yapılması ve ilave tribün yapımı	

Performans Göstergeleri		2015	2016	2017
1	Atış Poligonu Yapımı Projesi.	50.000,00		
Açıklama:				
2	Sentetik Çim Yüzeyle Futbol Sahasına Soyunma Odaları ve Aydınlatma Yapımı (PINARHİSAR)	-----		
Açıklama:				
3	Pınarhisar Kapalı Spor Salon Çatı ve Genel Bakım Onarım Yapılması			
Açıklama:				
4	Pehlivan köy Spor Salonu Yapımı (PEHLİVANKÖY)			
Açıklama:				
5	Lüleburgaz Stadyumu Tribün Altı Soyunma Odaları Yapımı (LÜLEBURGAZ)			
Açıklama:				
6	Babaeski Stadyumu Yeni Tribün ve Çim Yapımı (BABAESKİ)			
Açıklama:				

Faaliyetler	Kaynak İhtiyacı (2017) (₺)			
	Bütçe	Bütçe Dışı	Toplam	
1	İl Genelinde mevcut spor faaliyetlerinin desteklenmesi ve yeni tesisler yapılması.	100.000,00		100.000,00
GENEL TOPLAM		100.000,00		100.000,00

PERFORMANS HEDEFİ TABLOSU

İdare Adı	KIRKLARELİ İL ÖZEL İDARESİ
------------------	----------------------------

Amaç 1	Suç ve suçlularla mücadele kapsamında etkin ve verimli hizmet verilebilmesini; halkla ilişkilerinin üst seviyeye çıkartılmasını yazılı ve baskılı materyallerle gerekli bilgilendirme ve tanıtım yapılarak suçun önlenmesini sağlamak.
Hedef 1.1	Kırklareli halkının can ve mal güvenliğinin tam ve etkin olarak güçlü bir şekilde korunması.

Performans Hedefi	Hizmetlerin kullanılmak üzere gerekli araç gereç ve büro malzemeleri alınacaktır, ihtiyaç duyulduğunda kırtasiye ihtiyaçları karşılanacaktır.
Açıklamalar : 2017 Yılı Yatırım Programı çerçevesinde (Emniyet Hizmetleri) uygulamalar;	
İl Genelinde belirli gün ve haftalarda tanıtım materyalleri ve hediye alımı, İl Genelinde bilgilendirme ve bilinçlendirme için broşür, afiş vb. alımı.	

Performans Göstergeleri		2015	2016	2017
1	Polislik hizmetlerinde kullanılmak üzere gerekli araç gereç ve büro malzemeleri alınacaktır. (Bilgisayar, kırtasiye, makine teçhizat ve alımları.)	20.000,00	30.000,00	
Açıklama :				
2	İl Jandarma Komutanlığı makine teçhizat alımları.	20.000,00	30.000,00	
Açıklama:				
3	İl Jandarma Komutanlığının Mobesa Sistemi Kurulması Projesi.	-----	100.000,00	
Açıklama:				
4	İl Sahil Güvenlik Komutanlığına makine teçhizat alımları.	20.000,00	25.000,00	
Açıklama:				

Faaliyetler		Kaynak İhtiyacı (2017) (₺)		
		Bütçe	Bütçe Dışı	Toplam
1	Polislik hizmetlerinde kullanılmak üzere gerekli araç gereç ve büro malzemeleri alınacaktır. (Bilgisayar, kırtasiye, makine teçhizat ve alımları.)			
GENEL TOPLAM				

PERFORMANS HEDEFİ TABLOSU

TABLO 1

İdare Adı	KIRKLARELİ İL ÖZEL İDARESİ		
Amaç 1	Kırklareli İlinin Afetlere karşı direncini arttırmak.		
Hedef 1.1	Risk azaltma faaliyetlerini %20 arttırmak.		
Performans Hedefi	Kırklareli İlinin Afetlere karşı direncini arttırarak tehlike ve risk haritalarının üretilmesini sağlamak.		
Açıklamalar : 2017 Yılı Yatırım Programı çerçevesinde uygulamalar; <ul style="list-style-type: none"> - Hafif arama ve kurtarma aracı alımı (tam donanımlı) -Yazılım Donanım alımı - Binek Tipi hizmet aracı alımı yapılacaktır. (Merkez) - Arama ve kurtarma malzemesi satın alınması, 			
Performans Göstergeleri	2015	2016	2017
1	Tehlike ve risk haritalarının üretilmesi.		
Açıklama:			
2	Basın yayın faaliyetlerini gerçekleştirmek.		
Açıklama:			
3	Afet Sergisinin oluşturulması.		
Açıklama:			
4	Müdahale kapasitesini arttırma amaçlı Arama Kurtarma ve KBRN malzemesi alımı.		
Açıklama:			
5	Afet ve Acil Durum Yönetim Merkezi kapasitesinin geliştirme amaçlı donanım, onarım ve büro malzemesi alımı.		
Açıklama:			

Faaliyetler		Kaynak İhtiyacı (2017) (₺)		
		Bütçe	Bütçe Dışı	Toplam
1	Afet Acil Kurtarma ve Yatırım Hizmetleri Projesi.	299.544,00		299.544,00
GENEL TOPLAM		299.544,00		299.544,00

PERFORMANS HEDEFİ TABLOSU

TABLO 1

İdare Adı	KIRKLARELİ İL KÜLTÜR VE TURİZM MÜDÜRLÜĞÜ
Amaç 5	Kırklareli’nde tüm vatandaşlarımıza ulaşacak seviyede sanatsal etkinliklerin gerçekleştirilmesi ve geliştirilmesi.
Hedef 5.1	Mahalli ressamlarımızın, şair ve yazarlarımızın resim ve kitap üretimlerini teşvik etmek.

Performans Hedefi	Mahalli Ressamlarımızın Desteklenmesi Tanıtma, ağırlama, tören ve organizasyon giderlerinin karşılanması. Kırklarelili Şair ve Yazarların Desteklenmesi.Bolluk ve bereket şenliklerine katılım sağlanması.
Açıklamalar : İl Genelinde Sanatsal ve Kültürel Faaliyetlerin Desteklenmesi sağlanacaktır.	

Performans Göstergeleri		2015	2016	2017
1	İl Geneli Tanıtma, ağırlama, fuar, tören organizasyonları projesi.			
Açıklama:				
2	Fuar Sergi ve Stand Malzemesi yapımı.			
Açıklama:				
3	Kırklareli’ni Tanıtma ve Tanıtım Filminin Yapım ve Çoğaltımı.			
Açıklama:				
4	Kırklareli Tanıtım Broşürleri Hazırlanması.			
Açıklama:				
5	Eko Turizm Bölgesel Koruma ve Gelişim Yol, Parkur, Kamp, Standardizasyon Yön ve Tabelaların Yapımı ve Aplikasyonu (Demirköy-İğneada-Vize-Kıyıköy-Pınarhisar)			
Açıklama:				
6	Eko Turizm Bölgesinde yöreye has ürünler tespit tanıtım ve pazarlama eğitim ve desteklenmesi projesi.			
Açıklama:				
7	Kütüphanelere Güncel Kitap Alınması Projesi.			
Açıklama:				
8	Ertuğrul Köyü Kültür evi Restorasyon ve Onarım Projesi.	10.000,00	5.000,00	
Açıklama:				

9	Poyralı Köyü Kültürevi Restorasyon Çalışması.	10.000,00	5.000,00	
Açıklama:				
10	Ataköy Keşkek Şenlikleri.	10.000,00	5.000,00	
Açıklama:				
11	Topçu Baba Şenlikleri.	10.000,00	17.500,00	
Açıklama:				
12	Bolca Nine Şenlikleri.	10.000,00	5.000,00	
Açıklama:				
13	Istrancalar Bölgesinde yapılan çalışmalar	30.000,00		
Açıklama:				
14	Demirköy Top Dökümhanesi. (Güvenlik Hizmeti Alımı)	10.000,00		200.000,00
Açıklama:				
15	Vize İlçesi Kazı Çalışmaları Projesi	10.000,00	7.500,00	
Açıklama:				
16	Koyunbaba Türbe Bakım ve Onarım Projesi.	5.000,00		
Açıklama:				
17	Demirköy Halk Eğitim Müdürlüğü Cari Harcamaları Projesi.	7.000,00	5.000,00	
Açıklama:				
18	Kırklareli şair ve yazarların desteklenmesi projesi. (Kitap basımı ve anma gecelerinin düzenlenmesi İl Geneli)			
Açıklama:				
19	Mahalli tiyatro ve müzik dernek (sanatçılara) destek projesi.			
Açıklama:				
20	Kütüphanelere güncel kitap alınması projesi.			
Açıklama:				
21	Mahalli Etkinlikler ve Etkinlik Alanlarını Düzenleme Projesi			
Açıklama:				
22	Kültür Evlerine Destek Projesi			
Açıklama:				
23	Kırklareli Geleneksel Kültürünün Tespit Çalışmaları			
Açıklama:				
24	Kuzulu Köyü Manastır Şelalelerinin turizme açılması.			
Açıklama:				

25	Balkaya Köyünde bulunan mağaranın turizme açılması.			
Açıklama:				

Faaliyetler		Kaynak İhtiyacı (2017(₺))		
		Bütçe	Bütçe Dışı	Toplam
1	İl Genelinde Kültür ve Turizm faaliyetlerinin desteklenmesi.	-----		-----
GENEL TOPLAM		-----		-----

FAALİYET MALİYETLERİ TABLOSU

TABLO 2

İdarenin Adı	KIRKLARELİ İL ÖZEL İDARESİ
Performans Hedefi	Makine araç parkında bulunan araçlardan arızalı olanların bakım ve onarımı yapılarak bir an önce faaliyete geçmesi sağlanacak, ihtiyaç duyulduğunda yedek parça temini yapılacaktır.
Faaliyet Adı	Yedek Parça ve Akaryakıt Alım ve Giderleri.
Sorumlu Harcama Birimi veya Birimleri	İl Özel İdaresi (İşletme Müdürlüğü)
Açıklamalar :	

Ekonomik Kod		(2017)
01	Personel Giderleri	
02	SGK Devlet Primi giderleri	
03	Mal ve Hizmet Alımları	3.490.000,00
04	Faiz Giderleri	
05	Cari Transferler	
06	Sermaye Giderleri	
07	Sermaye Transferleri	
08	Borç Verme	
Toplam Bütçe Kaynak İhtiyacı		3.490.000,00
Bütçe Dışı Kaynak İhtiyacı	Döner Sermaye	
	Diğer Yurt İçi	
	Yurt Dışı	
Toplam Bütçe Dışı Kaynak İhtiyacı		
Toplam Kaynak İhtiyacı		3.490.000,00

FAALİYET MALİYETLERİ TABLOSU

TABLO 2

İdarenin Adı	KIRKLARELİ İL ÖZEL İDARESİ
Performans Hedefi	Halkımız gelişmişlik seviyesini yükseltmek amacıyla yeni etüt ve projeler üretmek, ihale ve inşaatını yapmak ve yaptırmak.
Faaliyet Adı	Yeni etüt ve projeler üretmek,
Sorumlu Harcama Birimi veya Birimleri	İl Özel İdaresi (Plan Proje Yatırım ve İnşaat Müdürlüğü).
Açıklamalar :	

Ekonomik Kod		(2017)
01	Personel Giderleri	
02	SGK Devlet Primi giderleri	
03	Mal ve Hizmet Alımları	1.562.000,00
04	Faiz Giderleri	
05	Cari Transferler	
06	Sermaye Giderleri	
07	Sermaye Transferleri	
08	Borç Verme	
Toplam Bütçe Kaynak İhtiyacı		1.562.000,00
Bütçe Dışı Kaynak İhtiyacı	Döner Sermaye	
	Diğer Yurt İçi	
	Yurt Dışı	
Toplam Bütçe Dışı Kaynak İhtiyacı		1.562.000,00

FAALİYET MALİYETLERİ TABLOSU

TABLO 2

İdarenin Adı	KIRKLARELİ İL ÖZEL İDARESİ
Performans Hedefi	Özlük Haklarının Ödenmesi sağlanacaktır.
Faaliyet Adı	Özlük Hakları.
Sorumlu Harcama Birimi veya Birimleri	İl Özel İdaresi (Genel Sekreterliği)
Açıklamalar : Üst Yönetim (Vali yardımcıları-Kaymakamlar), İl Genel Meclisi, İl Encümeni, İhtisas Komisyonlarının ödenek, yolluk vb. özlük haklarına ait harcamalar, İl Özel İdaresi memur ve işçi personelinin maaş, yolluk ve SGK ödemeleri, sosyal yardımları vb. giderlerine ait harcamalar öncelikli olarak sağlanacaktır.	

Ekonomik Kod		(2017)
01	Personel Giderleri	13.538.817,00
02	SGK Devlet Primi giderleri	2.655.656,00
03	Mal ve Hizmet Alımları	
04	Faiz Giderleri	
05	Cari Transferler	
06	Sermaye Giderleri	
07	Sermaye Transferleri	
08	Borç Verme	
Toplam Bütçe Kaynak İhtiyacı		16.194.473,00
Bütçe Dışı Kaynak İhtiyacı	Döner Sermaye	
	Diğer Yurt İçi	
	Yurt Dışı	
Toplam Bütçe Dışı Kaynak İhtiyacı		
Toplam Kaynak İhtiyacı		16.194.473,00

FAALİYET MALİYETLERİ TABLOSU

TABLO 2

İdarenin Adı	KIRKLARELİ İL ÖZEL İDARESİ
Performans Hedefi	Kanunları gereğince 2017 yılı Bütçesiyle kurumlara ayrılan kanuni payların 2017 yılı içinde yatırılması sağlanacaktır.
Faaliyet Adı	Yasal Paylar.
Sorumlu Harcama Birimi veya Birimleri	İl Özel İdaresi (Genel Sekreterliği)
Açıklamalar : CPMR Üyelik Aidatı, İller Bankasına İştirak Payı, Trakya Kalkınma Birliği payı, Trakya Kalkınma Ajansına verilen Pay ve SGK'ya ödenen devlet primleri ile Vilayetler Hizmet Birliği'ne yatırılacak paylar ve yedek ödenekleri.	

Ekonomik Kod		(2017)
01	Personel Giderleri	
02	SGK Devlet Primi giderleri	
03	Mal ve Hizmet Alımları	
04	Faiz Giderleri	75.000,00
05	Cari Transferler	
06	Sermaye Giderleri	
07	Sermaye Transferleri	835.358,00
08	Borç Verme	
09	Yedek Ödenekler	2.250.000,00
Toplam Bütçe Kaynak İhtiyacı		3.140.358,00
Bütçe Dışı Kaynak İhtiyacı	Döner Sermaye	
	Diğer Yurt İçi	
	Yurt Dışı	
Toplam Bütçe Dışı Kaynak İhtiyacı		
Toplam Kaynak İhtiyacı		3.140.358,00

FAALİYET MALİYETLERİ TABLOSU

TABLO 2

İdarenin Adı	KIRKLARELİ İL ÖZEL İDARESİ
Performans Hedefi	5302 Sayılı İl Özel İdaresi Kanunu'nun 43.maddesine istinaden İl Genel Meclisi'nin İl Encümeni'ne verdiği yetkiye dayanılarak talebi ve uygun görüldüğü hallerde parasal yardımların (köylere, birliklere, vakıf ve kamu yararına çalışan derneklere) yapılmasını sağlayacaktır.
Faaliyet Adı	Köylere Yardım-Birliklere Yardım.
Sorumlu Harcama Birimi veya Birimleri	İl Özel İdaresi (Genel Sekreterliği)
Açıklamalar :	

Ekonomik Kod		(2017)
01	Personel Giderleri	
02	SGK Devlet Primi giderleri	
03	Mal ve Hizmet Alımları	
04	Faiz Giderleri	
05	Cari Transferler	
06	Sermaye Giderleri	
07	Sermaye Transferleri	400.000,00
08	Borç Verme	
Toplam Bütçe Kaynak İhtiyacı		400.000,00
Bütçe Dışı Kaynak İhtiyacı	Döner Sermaye	
	Diğer Yurt İçi	
	Yurt Dışı	
Toplam Bütçe Dışı Kaynak İhtiyacı		
Toplam Kaynak İhtiyacı		400.000,00

FAALİYET MALİYETLERİ TABLOSU

TABLO 2

İdarenin Adı	KIRKLARELİ İL ÖZEL İDARESİ
Performans Hedefi	5302 Sayılı İl Özel İdaresi kanununda öngörülen faaliyetler ve kurumsal yapı dikkate alınarak hizmetlerin etkili, verimli ve koordineli bir çalışma ortamı sağlamak için personele fiziki ortam sağlanacaktır.
Faaliyet Adı	Üst yönetimin ve idarenin gerekli tüm harcamaları bütçe ödenekleri doğrultusunda karşılanmasını sağlamaktır.
Sorumlu Harcama Birimi veya Birimleri	İl Özel İdaresi (Genel Sekreterliği)
Açıklamalar :Üst yönetimin ile İdarenin 5302 Sayılı Kanununla verilen görevleri yerine getirirken yapılması gerekli tüm harcamaları bütçe ödenekleri doğrultusunda karşılanması sağlanacaktır.	

Ekonomik Kod		(2017)
01	Personel Giderleri	
02	SGK Devlet Primi giderleri	
03	Mal ve Hizmet Alımları	3.193.323,00
04	Faiz Giderleri	
05	Cari Transferler	
06	Sermaye Giderleri	
07	Sermaye Transferleri	350.000,00
08	Borç Verme	
Toplam Bütçe Kaynak İhtiyacı		3.543.323,00
Bütçe Dışı Kaynak İhtiyacı	Döner Sermaye	
	Diğer Yurt İçi	
	Yurt Dışı	
Toplam Bütçe Dışı Kaynak İhtiyacı		
Toplam Kaynak İhtiyacı		3.543.323,00

FAALİYET MALİYETLERİ TABLOSU

TABLO 2

İdarenin Adı	KIRKLARELİ İL ÖZEL İDARESİ
Performans Hedefi	Sistemin daha etkin ve güvenli kullanılabilmesi.
Faaliyet Adı	Bilişim Teknolojisi alt yapısını güçlendirmek.
Sorumlu Harcama Birimi veya Birimleri	İl Özel İdaresi (Bilgi İşlem Müdürlüğü)
Açıklamalar :	

Ekonomik Kod		(2017)
01	Personel Giderleri	
02	SGK Devlet Primi giderleri	
03	Mal ve Hizmet Alımları	165.000,00
04	Faiz Giderleri	
05	Cari Transferler	
06	Sermaye Giderleri	
07	Sermaye Transferleri	
08	Borç Verme	
Toplam Bütçe Kaynak İhtiyacı		165.000,00
Bütçe Dışı Kaynak İhtiyacı	Döner Sermaye	
	Diğer Yurt İçi	
	Yurt Dışı	
Toplam Bütçe Dışı Kaynak İhtiyacı		
Toplam Kaynak İhtiyacı		165.000,00

FAALİYET MALİYETLERİ TABLOSU

TABLO 2

İdarenin Adı	KIRKLARELİ İL ÖZEL İDARESİ
Performans Hedefi	Dijital Arşivleme ve Bilgi Belge Yönetim Merkezi kurmak, geliştirme çalışmaları yapmak.
Faaliyet Adı	Dijital Arşivleme ve Bilgi Belge Yönetim Merkezi Kurmak, geliştirme çalışmaları yapmak.
Sorumlu Harcama Birimi veya Birimleri	İl Özel İdaresi (Yazı İşleri Müdürlüğü)
Açıklamalar :	

Ekonomik Kod		(2017)
01	Personel Giderleri	
02	SGK Devlet Primi giderleri	
03	Mal ve Hizmet Alımları	82.000,00
04	Faiz Giderleri	
05	Cari Transferler	
06	Sermaye Giderleri	
07	Sermaye Transferleri	
08	Borç Verme	
Toplam Bütçe Kaynak İhtiyacı		82.000,00
Bütçe Dışı Kaynak İhtiyacı	Döner Sermaye	
	Diğer Yurt İçi	
	Yurt Dışı	
Toplam Bütçe Dışı Kaynak İhtiyacı		
Toplam Kaynak İhtiyacı		82.000,00

FAALİYET MALİYETLERİ TABLOSU

TABLO 2

İdarenin Adı	KIRKLARELİ İL ÖZEL İDARESİ
Performans Hedefi	Mal, hizmet ve danışmanlık hizmeti alımlarını Kanunlar çerçevesinde ihale iş ve işlemlerini yapmak.
Faaliyet Adı	Mal, hizmet ve danışmanlık hizmeti alımları.
Sorumlu Harcama Birimi veya Birimleri	İl Özel İdaresi (Destek Hizmetleri)
Açıklamalar : 2017 Yılı Yatırım Programı çerçevesinde yeni projeler yapılacaktır.	

Ekonomik Kod		(2017)
01	Personel Giderleri	
02	SGK Devlet Primi giderleri	
03	Mal ve Hizmet Alımları	342.000,00
04	Faiz Giderleri	
05	Cari Transferler	
06	Sermaye Giderleri	
07	Sermaye Transferleri	
08	Borç Verme	
Toplam Bütçe Kaynak İhtiyacı		342.000,00
Bütçe Dışı Kaynak İhtiyacı	Döner Sermaye	
	Diğer Yurt İçi	
	Yurt Dışı	
Toplam Bütçe Dışı Kaynak İhtiyacı		342.000,00

FAALİYET MALİYETLERİ TABLOSU

TABLO 2

İdarenin Adı	KIRKLARELİ İL ÖZEL İDARESİ
Performans Hedefi	Tüm Köy yolları her mevsim emniyetli bir şekilde ulaşılabilen, köy yolu standardına uygun biçimde yapılarak, köy ve bağlularının ulaşım sorunu çözülecektir.
Faaliyet Adı	Köy Yolları Yapım ve Onarım Projesi.
Sorumlu Harcama Birimi veya Birimleri	İl Özel İdaresi (Yol ve Ulaşım Hizmetleri Müdürlüğü)
Açıklamalar : 2017 Yılı Yatırım Programı çerçevesinde yeni projeler yapılacaktır.	

Ekonomik Kod		(2017)
01	Personel Giderleri	
02	SGK Devlet Primi giderleri	
03	Mal ve Hizmet Alımları	4.539.740,00
04	Faiz Giderleri	
05	Cari Transferler	
06	Sermaye Giderleri	
07	Sermaye Transferleri	
08	Borç Verme	
Toplam Bütçe Kaynak İhtiyacı		4.539.740,00
Bütçe Dışı Kaynak İhtiyacı	Döner Sermaye	
	Diğer Yurt İçi	124.569.234,36
	Yurt Dışı	
Toplam Bütçe Dışı Kaynak İhtiyacı		
Toplam Kaynak İhtiyacı		129.108.974,36

FAALİYET MALİYETLERİ TABLOSU

TABLO 2

İdarenin Adı	KIRKLARELİ İL ÖZEL İDARESİ
Performans Hedefi	Kırklareli İli toprak ve su kaynaklarının dengeli çevreye uyumlu ve sürdürülebilir gelişmesini ve korunmasını sağlamaktır.
Faaliyet Adı	Köy İçme Suları Yapım ve Onarım Projesi.
Sorumlu Harcama Birimi veya Birimleri	İl Özel İdaresi (Su ve Kanal Hizmetleri Müdürlüğü)
Açıklamalar : 2017 Yılı Yatırım Programı çerçevesinde yeni projeler yapılacaktır.	

Ekonomik Kod		(2017)
01	Personel Giderleri	
02	SGK Devlet Primi giderleri	
03	Mal ve Hizmet Alımları	1.365.000,00
04	Faiz Giderleri	
05	Cari Transferler	
06	Sermaye Giderleri	
07	Sermaye Transferleri	
08	Borç Verme	
Toplam Bütçe Kaynak İhtiyacı		1.365.000,00
Bütçe Dışı Kaynak İhtiyacı	Döner Sermaye	
	Diğer Yurt İçi	
	Yurt Dışı	
Toplam Bütçe Dışı Kaynak İhtiyacı		
Toplam Kaynak İhtiyacı		1.365.000,00

FAALİYET MALİYETLERİ TABLOSU

TABLO 2

İdarenin Adı	KIRKLARELİ İL ÖZEL İDARESİ
Performans Hedefi	Özellikle gölet gibi depolama tesislerinin yapımına öncelik verilerek sulamaya elverişli olup, halen kuru tarım yapılan arazilerden her yıl 100 ha. Alanın suyu kavuşturulması, mevcut açık şebeke sulama sistemine sahip sulama göletlerinin kapalı şebeke sulama sistemlerine dönüştürülmesi, hayvanlar için her yıl 10 adet H.İ.S. (Hayvan İçme suyu Gölet'i) yapılması.
Faaliyet Adı	Gölet ve Arazi Sulama Projeleri.
Sorumlu Harcama Birimi veya Birimleri	İl Özel İdaresi (Su ve Kanal Hizmetleri Müdürlüğü)
Açıklamalar : 2017 Yılı Yatırım Programı çerçevesinde yeni projeler yapılacaktır.	

Ekonomik Kod		(2017)
01	Personel Giderleri	
02	SGK Devlet Primi giderleri	
03	Mal ve Hizmet Alımları	840.000,00
04	Faiz Giderleri	
05	Cari Transferler	
06	Sermaye Giderleri	
07	Sermaye Transferleri	
08	Borç Verme	
Toplam Bütçe Kaynak İhtiyacı		840.000,00
Bütçe Dışı Kaynak İhtiyacı	Döner Sermaye	
	Diğer Yurt İçi	
	Yurt Dışı	
Toplam Bütçe Dışı Kaynak İhtiyacı		
Toplam Kaynak İhtiyacı		840.000,00

FAALİYET MALİYETLERİ TABLOSU

TABLO 2

İdarenin Adı	KIRKLARELİ İL ÖZEL İDARESİ
Performans Hedefi	Yeterli ve sağlıklı içme suyu olmayan köy veya ünitemiz bulunmamaktadır. Yeterli ve sağlıklı olan içme suyu tesislerinin bakım-onarım, yenileme ve ıslah çalışmalarının yapılması.(Depo bakım-onarım, arıtma, uzaktan kontrol sisteminin kurulması, sondaj kuyularının yenilenmesi, pompa değişimleri vs.)
Faaliyet Adı	Kanalizasyon, Parke Taşı Yapımı ve Doğal Arıtma Projesi.
Sorumlu Harcama Birimi veya Birimleri	İl Özel İdaresi (Su ve Kanal Hizmetleri Müdürlüğü)
Açıklamalar : 2017 Yılı Yatırım Programı çerçevesinde yeni projeler yapılacaktır.	

Ekonomik Kod		(2017)
01	Personel Giderleri	
02	SGK Devlet Primi giderleri	
03	Mal ve Hizmet Alımları	1.521.000,00
04	Faiz Giderleri	
05	Cari Transferler	
06	Sermaye Giderleri	
07	Sermaye Transferleri	
08	Borç Verme	
Toplam Bütçe Kaynak İhtiyacı		1.521.000,00
Bütçe Dışı Kaynak İhtiyacı	Döner Sermaye	
	Diğer Yurt İçi	
	Yurt Dışı	
Toplam Bütçe Dışı Kaynak İhtiyacı		
Toplam Kaynak İhtiyacı		1.521.000,00

FAALİYET MALİYETLERİ TABLOSU

TABLO 2

İdarenin Adı	KIRKLARELİ İL ÖZEL İDARESİ
Performans Hedefi	Örtü altı Meyveciliği Üretimi Geliştirme Projesi.
Faaliyet Adı	Bitkisel ve Hayvansal Üretimi Geliştirme Projesi.
Sorumlu Harcama Birimi veya Birimleri	İl Özel İdaresi (İl Gıda Tarım ve Hayvancılık Müdürlüğü)
Açıklamalar : İlimiz merkez ve ilçelerinde iklim şartlarına uygun Bitkisel ve Hayvansal Üretimi Geliştirilmesi ilimize kazandırılması hedeflenmektedir.	

Ekonomik Kod		(2017)
01	Personel Giderleri	
02	SGK Devlet Primi giderleri	
03	Mal ve Hizmet Alımları	200.000,00
04	Faiz Giderleri	
05	Cari Transferler	
06	Sermaye Giderleri	
07	Sermaye Transferleri	
08	Borç Verme	
Toplam Bütçe Kaynak İhtiyacı		
Bütçe Dışı Kaynak İhtiyacı	Döner Sermaye	
	Diğer Yurt İçi	52.000,00
	Yurt Dışı	
Toplam Bütçe Dışı Kaynak İhtiyacı		
Toplam Kaynak İhtiyacı		252.000,00

FAALİYET MALİYETLERİ TABLOSU

TABLO 2

İdarenin Adı	KIRKLARELİ İL ÖZEL İDARESİ
Performans Hedefi	Sağlık Hizmetlerindeki kalitenin yükseltilmesi için sağlık kurumlarının altyapı ve donanım ihtiyaçlarını uyumlu düzeyde karşılamak değişen nüfus ve hizmet gereksinimlerine göre plan yapılmış olan sağlık tesisleri inşaat edilmesi ve mevcutların modernizasyonunu sağlamak.
Faaliyet Adı	Sağlık Kurumlarının iyileştirilmesi ve Ambulans alınması.
Sorumlu Harcama Birimi veya Birimleri	İl Özel İdaresi (Sağlık Müdürlüğü-Kamu Hastaneleri Birliği Genel Sekreterliği- Halk Sağlığı Müdürlüğü)
Açıklamalar :	

Ekonomik Kod		(2017)
01	Personel Giderleri	
02	SGK Devlet Primi giderleri	
03	Mal ve Hizmet Alımları	250.000,00
04	Faiz Giderleri	
05	Cari Transferler	
06	Sermaye Giderleri	
07	Sermaye Transferleri	
08	Borç Verme	
Toplam Bütçe Kaynak İhtiyacı		250.000,00
Bütçe Dışı Kaynak İhtiyacı	Döner Sermaye	
	Diğer Yurt İçi	13.934.000,00
	Yurt Dışı	
Toplam Bütçe Dışı Kaynak İhtiyacı		13.934.000,00
Toplam Kaynak İhtiyacı		250.000,00

FAALİYET MALİYETLERİ TABLOSU

TABLO 2

İdarenin Adı	KIRKLARELİ İL ÖZEL İDARESİ
Performans Hedefi	Eğitimde fırsat eşitliği yaratmak, eğitim kalitesini artırarak derslik başına 23 olan öğrenci sayısını 20'ye düşürmek ve okullaşma oranını arttırmak için gerekli olan fiziki altyapıyı hazırlanması hedeflenmiştir.
Faaliyet Adı	Eğitim Hizmetleri.
Sorumlu Harcama Birimi veya Birimleri	İl Özel İdaresi (İl Millî Eğitim Müdürlüğü).
Açıklamalar : Eğitimde fırsat eşitliği yaratmak, eğitim kalitesini artırarak derslik başına 23 olan öğrenci sayısını 20'ye düşürmek ve okullaşma oranını arttırmak için gerekli olan fiziki altyapıyı hazırlanması hedeflenmiştir.	

Ekonomik Kod		(2017)
01	Personel Giderleri	
02	SGK Devlet Primi giderleri	
03	Mal ve Hizmet Alımları	5.500.000,00
04	Faiz Giderleri	
05	Cari Transferler	
06	Sermaye Giderleri	
07	Sermaye Transferleri	
08	Borç Verme	
Toplam Bütçe Kaynak İhtiyacı		5.500.000,00
Bütçe Dışı Kaynak İhtiyacı	Döner Sermaye	
	Diğer Yurt İçi	
	Yurt Dışı	
Toplam Bütçe Dışı Kaynak İhtiyacı		
Toplam Kaynak İhtiyacı		5.500.000,00

FAALİYET MALİYETLERİ TABLOSU

TABLO 2

İdarenin Adı	KIRKLARELİ İL ÖZEL İDARESİ
Performans Hedefi	Mesleki Teknik Eğitim ihtiyacı olan ortamlar için gerekli fiziki alt yapıyı oluşturulması hedeflenmiştir.
Faaliyet Adı	Eğitim Hizmetleri.
Sorumlu Harcama Birimi veya Birimleri	İl Özel idaresi (İl Milli Eğitim Müdürlüğü)
Açıklamalar : İl Milli Eğitimin rutin mal ve hizmetlerinin alınması hedeflenmiştir.	

Ekonomik Kod		(2017)
01	Personel Giderleri	
02	SGK Devlet Primi giderleri	
03	Mal ve Hizmet Alımları	2.253.562,00
04	Faiz Giderleri	
05	Cari Transferler	
06	Sermaye Giderleri	
07	Sermaye Transferleri	
08	Borç Verme	
Toplam Bütçe Kaynak İhtiyacı		2.253.562,00
Bütçe Dışı Kaynak İhtiyacı	Döner Sermaye	
	Diğer Yurt İçi	47.750.000,00
	Yurt Dışı	
Toplam Bütçe Dışı Kaynak İhtiyacı		
Toplam Kaynak İhtiyacı		50.003.562,00

FAALİYET MALİYETLERİ TABLOSU

TABLO 2

İdarenin Adı	KIRKLARELİ İL ÖZEL İDARESİ
Performans Hedefi	İl Milli Eğitimin rutin mal ve hizmetlerinin alınması hedeflenmiştir.
Faaliyet Adı	Eğitim Hizmetleri.
Sorumlu Harcama Birimi veya Birimleri	İl Özel idaresi (İl Milli Eğitim Müdürlüğü)
Açıklamalar : İl Milli Eğitimin rutin mal ve hizmetlerinin alınması hedeflenmiştir.	

Ekonomik Kod		(2017)
01	Personel Giderleri	
02	SGK Devlet Primi giderleri	
03	Mal ve Hizmet Alımları	6.400.000,00
04	Faiz Giderleri	
05	Cari Transferler	
06	Sermaye Giderleri	
07	Sermaye Transferleri	
08	Borç Verme	
Toplam Bütçe Kaynak İhtiyacı		6.400.000,00
Bütçe Dışı Kaynak İhtiyacı	Döner Sermaye	
	Diğer Yurt İçi	
	Yurt Dışı	
Toplam Bütçe Dışı Kaynak İhtiyacı		
Toplam Kaynak İhtiyacı		6.400.000,00

FAALİYET MALİYETLERİ TABLOSU

TABLO 2

İdarenin Adı	KIRKLARELİ İL ÖZEL İDARESİ
Performans Hedefi	Resmi kuruluşlar, sivil toplum örgütleri ile işbirliği içerisinde bireylerin spora katılımlarını teşvik eden kampanyalar, değişik branşlarda turnuvalar düzenlenecek, kulüp ve sporcu sayılarını arttırmak için yeni tesisler yapılacak, branşlarında ihtisaslaşmış eğitici spor adamları ile çalışarak kaliteli sporcuların yetişmesi sağlanacaktır. Ayrıca iş adamlarımıza spora yaptıkları hizmetlerin belli bir kısmını vergiden düşebilecekleri sponsorluk yasaının tanıtılması konusunda çeşitli bilgilendirme seminer ve toplantılar yapılacaktır.
Faaliyet Adı	Spor Tesisleri Yapım Projesi.
Sorumlu Harcama Birimi veya Birimleri	İl Özel İdaresi (Gençlik Hizmetleri ve Spor İl Müdürlüğü)
Açıklamalar : Spor tesislerinin onarımları yapılacaktır.	

Ekonomik Kod		(2017)
01	Personel Giderleri	
02	SGK Devlet Primi giderleri	
03	Mal ve Hizmet Alımları	100.000,00
04	Faiz Giderleri	
05	Cari Transferler	
06	Sermaye Giderleri	
07	Sermaye Transferleri	
08	Borç Verme	
Toplam Bütçe Kaynak İhtiyacı		100.000,00
Bütçe Dışı Kaynak İhtiyacı	Döner Sermaye	
	Diğer Yurt İçi	
	Yurt Dışı	
Toplam Bütçe Dışı Kaynak İhtiyacı		
Toplam Kaynak İhtiyacı		100.000,00

FAALİYET MALİYETLERİ TABLOSU

TABLO 2

İdarenin Adı	KIRKLARELİ İL ÖZEL İDARESİ
Performans Hedefi	Afet Bilincinin Oluşturulması.
Faaliyet Adı	Mal ve Hizmet Alımları ve Yatırımları.
Sorumlu Harcama Birimi veya Birimleri	İl Özel İdaresi (İl Afet ve Acil Durum Müdürlüğü)
Açıklamalar : 2017 yılında hizmet ihtiyaçları ve hizmet binası ile araç-gereç sağlanmak.	

Ekonomik Kod		(2017)
01	Personel Giderleri	
02	SGK Devlet Primi giderleri	
03	Mal ve Hizmet Alımları	299.544,00
04	Faiz Giderleri	
05	Cari Transferler	
06	Sermaye Giderleri	
07	Sermaye Transferleri	
08	Borç Verme	
Toplam Bütçe Kaynak İhtiyacı		299.544,00
Bütçe Dışı Kaynak İhtiyacı	Döner Sermaye	
	Diğer Yurt İçi	
	Yurt Dışı	
Toplam Bütçe Dışı Kaynak İhtiyacı		
Toplam Kaynak İhtiyacı		299.544,00

D-İDARENİN TOPLAM KAYNAK İHTİYACI

İDARE PERFORMANS TABLOSU

TABLO 3

İdarenin Adı	KIRKLARELİ İL ÖZEL İDARESİ
---------------------	----------------------------

Performans Hedefi	Faaliyet		BÜTÇE İÇİ		BÜTÇE DIŞI		TOPLAM	
			₺	PAY (%)	₺	PAY (%)	₺	PAY (%)
1.1	1.1.1	Araçlara Yedek Parça Alınması ve Bakım Onarımlarının Yapılması	560.000,00				560.000,00	
	1.1.2	Akaryakıt Alımı (kırsal motorin)	2.620.000,00				2.620.000,00	
	1.1.3	Taşıma Giderleri	140.000,00				140.000,00	
	1.1.4	Araç sigorta poliçe, ruhsat muayene harç ücretleri	70.000,00				70.000,00	
	1.1.5	Araç Alımı	70.000,00				70.000,00	
Performans Hedefi Maliyetleri Toplamı			3.490.000,00				3.490.000,00	
Genel Yönetim Giderleri								
Diğer İdarelere Transfer edilecek kaynaklar Toplamı								
Genel Toplam			3.490.000,00				3.490.000,00	

İDARE PERFORMANS TABLOSU

TABLO 3

İdarenin Adı		KIRKLARELİ İL ÖZEL İDARESİ						
Performans Hedefi	Faaliyet		BÜTÇE İÇİ		BÜTÇE DIŞI		TOPLAM	
			₺	PAY (%)	₺	PAY (%)	₺	PAY (%)
1.1	1.1.1	Özel İdare Mülkiyetindeki Taşınmazların Büyük Onarım Giderleri Projesi	300.000,00				300.000,00	
	1.1.2	Gayrimenkul Mal Bakım ve Onarım Projesi	262.000,00				262.000,00	
	1.1.3	Kırklareli Fuar ve Kongre Merkezi Projelendirme İşi	1.000.000,00				1.000.000,00	
Performans Hedefi Maliyetleri Toplamı			1.562.000,00				1.562.000,00	
Genel Yönetim Giderleri								
Diğer İdarelere Transfer edilecek kaynaklar Toplamı								
Genel Toplam			1.562.000,00				1.562.000,00	

İDARE PERFORMANS TABLOSU

TABLO 3

İdarenin Adı		KIRKLARELİ İL ÖZEL İDARESİ						
Performans Hedefi	Faaliyet		BÜTÇE İÇİ		BÜTÇE DIŞI		TOPLAM	
			₺	PAY (%)	₺	PAY (%)	₺	PAY (%)
1.1	1.1.1	İl Genel Meclis Üyelerine yapılan ödemeler	883.161,00				883.161,00	
	1.1.2	Personel Giderleri (Memurlar-işçiler-sözleşmeliler-Mülga köy hizmetleri personeli)	12.655.656,00				12.655.656,00	
	1.1.3	SGK Devlet Primi Giderleri	2.655.656,00				2.655.656,00	
Performans Hedefi Maliyetleri Toplamı			16.194.473,00				16.194.473,00	
Genel Yönetim Giderleri								
Diğer İdarelere Transfer edilecek kaynaklar Toplamı								
Genel Toplam			16.194.473,00				16.194.473,00	

İDARE PERFORMANS TABLOSU

TABLO 3

İdarenin Adı		KIRKLARELİ İL ÖZEL İDARESİ						
Performans Hedefi	Faaliyet		BÜTÇE İÇİ		BÜTÇE DIŞI		TOPLAM	
			₺	PAY (%)	₺	PAY (%)	₺	PAY (%)
1.1	1.1.1	Trakya Kalkınma Ajansına Yapılan Ödemeler	432.679,00				432.679,00	
	1.1.2	Vilayetler Hizmet Birliğine Katılım Payı	432.679,00				432.679,00	
	1.1.3	Yedek Ödenek	2.250.000,00				2.250.000,00	
	1.1.4	AB Faaliyetleri- İç Borç Faiz Giderleri	70.000,00				70.000,00	
Performans Hedefi Maliyetleri Toplamı			3.140.358,00				3.140.358,00	
Genel Yönetim Giderleri								
Diğer İdarelere Transfer edilecek kaynaklar Toplamı								
Genel Toplam			3.140.358,00				3.140.358,00	

İDARE PERFORMANS TABLOSU

TABLO 3

İdarenin Adı		KIRKLARELİ İL ÖZEL İDARESİ						
Performans Hedefi	Faaliyet		BÜTÇE İÇİ		BÜTÇE DIŞI		TOPLAM	
			₺	PAY (%)	₺	PAY (%)	₺	PAY (%)
1.1	1.1.1	Köylere Yardım Yapılması Sağlanacaktır.	200.000,00				200.000,00	
	1.1.2	Birliklere vakıf ve kamu yararına çalışan derneklere yardım yapılması	200.000,00				200.000,00	
Performans Hedefi Maliyetleri Toplamı			400.000,00				400.000,00	
Genel Yönetim Giderleri								
Diğer İdarelere Transfer edilecek kaynaklar Toplamı								
Genel Toplam			400.000,00				400.000,00	

İDARE PERFORMANS TABLOSU

TABLO 3

İdarenin Adı		KIRKLARELİ İL ÖZEL İDARESİ						
Performans Hedefi	Faaliyet		BÜTÇE İÇİ		BÜTÇE DIŞI		TOPLAM	
			₺	PAY (%)	₺	PAY (%)	₺	PAY (%)
1.1	1.1.1	Mal ve Hizmet Alım Giderleri.	3.193.323,00				3.193.323,00	
	1.1.2	TR21-IPA ve Sosyal Diğer Projelerde kullanılmak üzere eş-finansman katkısı sağlanması.	350.000,00				350.000,00	
Performans Hedefi Maliyetleri Toplamı			3.543.323,00				3.543.323,00	
Genel Yönetim Giderleri								
Diğer İdarelere Transfer edilecek kaynaklar Toplamı								
Genel Toplam			3.543.323,00				3.543.323,00	

İDARE PERFORMANS TABLOSU

TABLO 3

İdarenin Adı	KIRKLARELİ İL ÖZEL İDARESİ
---------------------	----------------------------

Performans Hedefi	Faaliyet		BÜTÇE İÇİ		BÜTÇE DIŞI		TOPLAM	
			₺	PAY (%)	₺	PAY (%)	₺	PAY (%)
1.1	1.1.1	Malzeme ve Teçhizat Alımı.	165.000,00				165.000,00	
Performans Hedefi Maliyetleri Toplamı			165.000,00				165.000,00	
Genel Yönetim Giderleri								
Diğer İdarelere Transfer edilecek kaynaklar Toplamı								
Genel Toplam			165.000,00				165.000,00	

İDARE PERFORMANS TABLOSU

TABLO 3

İdarenin Adı	KIRKLARELİ İL ÖZEL İDARESİ
---------------------	----------------------------

Performans Hedefi	Faaliyet		BÜTÇE İÇİ		BÜTÇE DIŞI		TOPLAM	
			₺	PAY (%)	₺	PAY (%)	₺	PAY (%)
1.1	1.1.1	Mal ve Hizmet Alım Giderleri	82.000,00				82.000,00	
Performans Hedefi Maliyetleri Toplamı			82.000,00				82.000,00	
Genel Yönetim Giderleri								
Diğer İdarelere Transfer edilecek kaynaklar Toplamı								
Genel Toplam			82.000,00				82.000,00	

İDARE PERFORMANS TABLOSU

TABLO 3

İdarenin Adı	KIRKLARELİ İL ÖZEL İDARESİ
---------------------	----------------------------

Performans Hedefi	Faaliyet		BÜTÇE İÇİ		BÜTÇE DIŞI		TOPLAM	
			₺	PAY (%)	₺	PAY (%)	₺	PAY (%)
1.1	1.1.1	Mal ve Hizmet Alım Giderleri	342.000,00				342.000,00	
Performans Hedefi Maliyetleri Toplamı			342.000,00				342.000,00	
Genel Yönetim Giderleri								
Diğer İdarelere Transfer edilecek kaynaklar Toplamı								
Genel Toplam			342.000,00				342.000,00	

İDARE PERFORMANS TABLOSU

TABLO 3

İdarenin Adı	KIRKLARELİ İL ÖZEL İDARESİ
---------------------	----------------------------

Performans Hedefi	Faaliyet		BÜTÇE İÇİ		BÜTÇE DIŞI		TOPLAM	
			₺	PAY (%)	₺	PAY (%)	₺	PAY (%)
1.1	1.1.1	Köy Yolları Yapım Projesi	4.539.740,00		124.569.234,36		129.108.974,36	
Performans Hedefi Maliyetleri Toplamı			4.539.740,00		124.569.234,36		129.108.974,36	
Genel Yönetim Giderleri								
Diğer İdarelere Transfer edilecek kaynaklar Toplamı								
Genel Toplam			4.539.740,00		124.569.234,36		129.108.974,36	

İDARE PERFORMANS TABLOSU

TABLO 3

İdarenin Adı	KIRKLARELİ İL ÖZEL İDARESİ
---------------------	----------------------------

Performans Hedefi	Faaliyet		BÜTÇE İÇİ		BÜTÇE DIŞI		TOPLAM	
			₺	PAY (%)	₺	PAY (%)	₺	PAY (%)
1.1	1.1.1	Köy İçme suları İkmal ve Onarım Projesi	1.365.000,00				1.365.000,00	
	1.1.2	Merkez ve İlçe Köyleri Gölet ve Arazi Sulama Projeleri	840.000,00				840.000,00	
	1.1.3	Köy Kanalizasyon Projesi	1.521.000,00				1.521.000,00	
Performans Hedefi Maliyetleri Toplamı			3.726.000,00				3.726.000,00	
Genel Yönetim Giderleri								
Diğer İdarelere Transfer edilecek kaynaklar Toplamı								
Genel Toplam			3.726.000,00				3.726.000,00	

İDARE PERFORMANS TABLOSU

TABLO 3

İdarenin Adı	KIRKLARELİ İL ÖZEL İDARESİ
---------------------	----------------------------

Performans Hedefi	Faaliyet		BÜTÇE İÇİ		BÜTÇE DIŞI		TOPLAM	
			₺	PAY (%)	₺	PAY (%)	₺	PAY (%)
1.1	1.1.1	Bitkisel ve Hayvansal Üretimi Geliştirme Projeleri.	200.000,00		52.000,00		252.000,00	
Performans Hedefi Maliyetleri Toplamı			200.000,00		52.000,00		252.000,00	
Genel Yönetim Giderleri								
Diğer İdarelere Transfer edilecek kaynaklar Toplamı								
Genel Toplam			200.000,00		52.000,00		252.000,00	

İDARE PERFORMANS TABLOSU

TABLO 3

İdarenin Adı		KIRKLARELİ İL ÖZEL İDARESİ						
Performans Hedefi	Faaliyet		BÜTÇE İÇİ		BÜTÇE DIŞI		TOPLAM	
			₺	PAY (%)	₺	PAY (%)	₺	PAY (%)
1.1	1.1.1	Sağlık Hizmetleri İdari, yapısal ve Fonksiyonel olarak geliştirmek. (İnsani Tüketim Amaçlı Suların Analiz Giderleri)	250.000,00				250.000,00	
	1.1.2	Yeni Sağlık Hizmetleri binaları yapımı			13.934.000,00		13.934.000,00	
Performans Hedefi Maliyetleri Toplamı			250.000,00		13.934.000,00		14.184.000,00	
Genel Yönetim Giderleri								
Diğer İdarelere Transfer edilecek kaynaklar Toplamı								
Genel Toplam			250.000,00		13.934.000,00		14.184.000,00	

İDARE PERFORMANS TABLOSU

TABLO 3

İdarenin Adı		KIRKLARELİ İL ÖZEL İDARESİ						
Performans Hedefi	Faaliyet		BÜTÇE İÇİ		BÜTÇE DIŞI		TOPLAM	
			₺	PAY (%)	₺	PAY (%)	₺	PAY (%)
1.1	1.1.1	Okul Yapım Bakım ve Onarım Giderleri	5.500.000,00				5.500.000,00	
	1.1.2	Mesleki Teknik Eğitim Giderleri	2.253.562,00		47.750.000,00		50.003.562,00	
	1.1.3	İl Milli Eğitim Müdürlüğün ün rutin mal ve hizmet alımlarını gerçekleştirmek.	900.000,00				900.000,00	
Performans Hedefi Maliyetleri Toplamı			8.653.562,00		47.750.000,00		56.403.562,00	
Genel Yönetim Giderleri								
Diğer İdarelere Transfer edilecek kaynaklar Toplamı								
Genel Toplam			8.653.562,00		47.750.000,00		56.403.562,00	

İDARE PERFORMANS TABLOSU

TABLO 3

İdarenin Adı		KIRKLARELİ İL ÖZEL İDARESİ							
Performans Hedefi	Faaliyet		BÜTÇE İÇİ		BÜTÇE DIŞI		TOPLAM		
			₺	PAY (%)	₺	PAY (%)	₺	PAY (%)	
1.1	1.1.1	İl Genelinde Mevcut spor faaliyetlerinin desteklenmesi ve yeni tesislerin yapılması	100.000,00				100.000,00		
Performans Hedefi Maliyetleri Toplamı			100.000,00				100.000,00		
Genel Yönetim Giderleri									
Diğer İdarelere Transfer edilecek kaynaklar Toplamı									
Genel Toplam			100.000,00				100.000,00		

İDARE PERFORMANS TABLOSU

TABLO 3

İdarenin Adı	KIRKLARELİ İL ÖZEL İDARESİ
---------------------	----------------------------

Performans Hedefi	Faaliyet		BÜTÇE İÇİ		BÜTÇE DIŞI		TOPLAM	
			₺	PAY (%)	₺	PAY (%)	₺	PAY (%)
1.1	1.1.1	Afet Acil Kurtarama ve Yatırım Hizmetleri.	299.544,00				299.544,00	
Performans Hedefi Maliyetleri Toplamı			299.544,00				299.544,00	
Genel Yönetim Giderleri								
Diğer İdarelere Transfer edilecek kaynaklar Toplamı								
Genel Toplam			299.544,00				299.544,00	

D-TOPLAM KAYNAK İHTİYACI

TABLO 4

İdarenin Adı	KIRKLARELİ İL ÖZEL İDARESİ
---------------------	-----------------------------------

	Ekonomik Kod		Faaliyet Toplamı	Genel Yönetim Giderleri Top.	Diğer İdarelere Transfer Edilecek Kaynaklar Top.	Genel Toplam
Bütçe Kaynak İhtiyacı	01	Personel Giderleri				13.223.084,00
	02	SGK Devlet Primi Giderleri				2.655.656,00
	03	Mal ve Hizmet Alımları				9.409.249,00
	04	Faiz Giderleri				50.000,00
	05	Cari Transferler				1.314.807,00
	06	Sermaye Giderleri				20.481.846,00
	07	Sermaye Transferleri				1.215.358,00
	08	Borç verme				-----
	09	Yedek ödenek				2.650.000,00
	Toplam Bütçe Kaynak ihtiyacı-Bütçe					
(Özel İdare İmkanlarıyla Karşlanması Beklenen)						
Bütçe Dışı Kaynak	Döner Sermaye					
	Diğer Yurt içi					189.632.158,31
	Yurt Dışı					
	Toplam Bütçe Dışı Kaynak ihtiyacı					
Toplam Kaynak İhtiyacı						291.632.158,31

E-DİĞER HUSUSLAR

III- EKLER

FAALİYETLERDEN SORUMLU HARCAMA BİRİMLERİNE İLİŞKİN TABLO

TABLO 5

İdare Adı	KIRKLARELİ İL ÖZEL İDARESİ	
	FAALİYETLER	SORUMLU BİRİMLER
Makine araç parkında bulunan araçlardan arızalı olanların bakım ve onarımı yapılarak bir an önce faaliyete geçmesi sağlanacak, ihtiyaç duyulduğunda yedek parça temini yapılacaktır. Makine araç parkında bulunan araçlardan en verimli şekilde yararlanılması sağlanacaktır.	ARAÇLARIN SİGORTA GİDERLERİ	İL ÖZEL İDARESİ (İŞLETME HİZMETLERİ MÜDÜRLÜĞÜ)
	YEDEK PARÇA ALIM VE GİDERLERİ	
	TAŞIMA GİDERLERİ	
	AKARYAKIT ALIM VE GİDERLERİ	
Belediye ve mücavir alan sınırları dışında kalan bütün işyerlerinin ruhsatlandırılması ve denetlenmesi.	RUHSAT İŞLEMLERİ	İL ÖZEL İDARESİ (RUHSAT VE DENETİM MÜDÜRLÜĞÜ)
Yapılacak olan yapıların İmar Kanununa ve ilgili yönetmeliklere uygun olarak planlı ve ruhsatlı yapılanması sağlanacaktır.	İMAR İŞLEMLERİ	İL ÖZEL İDARESİ (İMAR VE KENTSEL İYİLEŞTİRME MÜDÜRLÜĞÜ)
Kırklareli İl Özel İdaresi mülkiyetinde bulunan taşınmazlar ile ilgili kayıt ve cetvellerin oluşturulması ve güncel takibin yapılması ile taşınmazların kullanımını etkin ve verimin sağlanması.	EMLAK İŞLEMLERİ	İL ÖZEL İDARESİ (EMLAK VE İSTİMLAK MÜDÜRLÜĞÜ)
Halkımızın gelişmişlik seviyesini yükseltmek amacıyla yeni etüt ve projeler üretmek ve toprak ve su kaynaklarının verimli kullanılmasını sağlamak amacıyla yeni etüt ve projeler üretmek.	PLAN VE PROJE İŞLEMLERİ	İL ÖZEL İDARESİ (PLAN PROJE YATIRIM VE İNŞAAT MÜDÜRLÜĞÜ)
Kırklareli İl Özel İdaresinin kurumsal gelişiminin sürekliliğini sağlayarak hizmetlerde etkin ve verimliliği sağlamak.	YAZI İŞLERİ	İL ÖZEL İDARESİ (YAZI İŞLERİ MÜDÜRLÜĞÜ)
En güncel, en iyi ve en performanslı uygulamaları karşılayacak bilgisayara ve donanıma sahip olmak.	BİLGİ VE TEKNOLOJİ	İL ÖZEL İDARESİ (BİLGİ İŞLEM MÜDÜRLÜĞÜ)
Kurumsal yapının etkinliği geliştirilerek, hizmetlerde verimliliği arttırmak için personel eğitimine ağırlık verilecektir.	GENEL GİDERLER	İL ÖZEL İDARESİ (İNSAN KAYNAKLARI MÜDÜRLÜĞÜ)

Özlük Haklarının Ödenmesi sağlanacaktır.	ÖZLÜK HAKLARININ ÖDENMESİ	İL ÖZEL İDARESİ (İNSAN KAYNAKLARI MÜDÜRLÜĞÜ)
Üst yönetimin ve idarenin gerekli tüm harcamaları bütçe ödenekleri doğrultusunda karşılanması sağlanacaktır.	KÖYLERE YARDIM	İL ÖZEL İDARESİ (MALİ HİZMETLER MÜDÜRLÜĞÜ STRATEJİ GELİŞTİRME MÜDÜRLÜĞÜ)
	BİRLİKLERE YARDIM	
	MAL VE HİZMET ALIM VE GİDERLERİ	
	BORÇ GİDERLERİ	
Kanunları gereğince 2017 yılı Bütçesiyle kurumlara ayrılan kanuni payların 2017 yılı içinde yatırılması sağlanacaktır.	YASAL PAYLAR	İL ÖZEL İDARESİ (MALİ HİZMETLER MÜDÜRLÜĞÜ)
5302 Sayılı Kanun gereğince İl Özel İdaresi'nin görev alanına giren konularda mal hizmet ve danışmanlık hizmet alımı ihaleleri yapmak.	İHALE İŞ VE İŞLEMLERİ	İL ÖZEL İDARESİ (DESTEK HİZMETLERİ MÜDÜRLÜĞÜ)
Tüm köy yolları, her mevsim emniyetli bir şekilde ulaşılabilen, köy yolu standardına uygun biçimde yapmak, köy ve bağlantılarının sorunu çözülmesinin sağlamak.	KÖY YOLLARI YAPIM VE ONARIM PROJESİ	İL ÖZEL İDARESİ (YOL VE ULAŞIM MÜDÜRLÜĞÜ)
Toplam 40 km stablize kaplama, 25 km I.kat asfalt kaplama,100 km II.kat asfalt kaplama yapılacaktır.	KÖY YOLLARI YAPIM VE ONARIM PROJESİ	İL ÖZEL İDARESİ (YOL VE ULAŞIM MÜDÜRLÜĞÜ)
İnsanlarımızın bulunduğu ortamdaki evsel artık suların uzaklaştırılması için plan dönemi boyunca her yıl en az 5 adet köyde; şebeke , fosseptik ve Doğal arıtmadan oluşan kanalizasyon tesislerinin yapılması.	KÖY İÇME SULARI YAPIM VE ONARIM PROJESİ	İL ÖZEL İDARESİ (SU VE KANAL HİZMETLERİ MÜDÜRLÜĞÜ)
Toplam 2 köyde yeni içme suyu ikmal onarım projesi, beş köyde yeni sondaj kuyusu açılması inşaatları yapılacaktır. Bakım onarıma ihtiyaç olan su kaptajlarının onarımlarının yapılması sağlanacaktır. Elektromotopomp ve içme suyu elektrik trafolarında beklenmedik arızalara karşı gerekli önlemler alınacaktır.	KÖY İÇME SULARI YAPIM VE ONARIM PROJESİ	İL ÖZEL İDARESİ (SU VE KANAL HİZMETLERİ MÜDÜRLÜĞÜ)

Yeterli ve sağlıklı olan içme suyu tesislerinin bakım onarım, yenileme ve ıslah çalışmalarının yapılması.	KÖY İÇME SULARI YAPIM VE ONARIM PROJESİ	İL ÖZEL İDARESİ (SU VE KANAL HİZMETLERİ MÜDÜRLÜĞÜ)
Gölet gibi depolama tesislerinin yapımına öncelik verilerek sulamaya elverişli, kuru tarım yapılan arazilerden her yıl 100 ha alanın suya kavuşturulması mevcut açık şebeke sulama sistemine sahip sulama göletlerinin kapalı şebeke sulama sistemlerine dönüştürülmesi , hayvanlar için her yıl 10 adet H.İ.S. yapılması.	GÖLET VE ARAZİ SULAMA PROJELERİ	İL ÖZEL İDARESİ (SU VE KANAL HİZMETLERİ MÜDÜRLÜĞÜ)
2017 yılında toplam 8 köye kanalizasyon yapım projesi uygulanması planlanmaktadır.	KÖY İÇME SULARI YAPIM VE ONARIM PROJESİ	İL ÖZEL İDARESİ (SU VE KANAL HİZMETLERİ MÜDÜRLÜĞÜ)
Örtü altı sebze üretimi geliştirilerek, gelir seviyesi düşük ve projeleri uygulayabilecek üreticilere destek sağlanarak örtü altı üretime yönelik projelerin üretilmesini sağlamak.	BİTKİSEL ÜRETİMİ GELİŞTİRMEK	İL ÖZEL İDARESİ (İL GIDA TARIM VE HAYVANCILIK MÜDÜRLÜĞÜ)
Hayvansal üretimi geliştirmek amacıyla ilimizde mevcut hayvanların Döl Kontrolü, soy kütüğü, ön soy kütüğü çalışmaları faaliyetlerini yürütmek ve hijyen kontrolünü yapmak, istihdamı artırmak amacıyla projeler uygulamak	HAYVANSAL ÜRETİMİ GELİŞTİRMEK	İL ÖZEL İDARESİ (İL GIDA TARIM VE HAYVANCILIK MÜDÜRLÜĞÜ)
İlimizde merkez ve ilçelerinde iklim şartlarına uygun sertifikalı meyve fidan dağıtımını yaparak kaliteli ürün elde etmek için meyve üretimini geliştirme projeleri uygulamak ve ihtiyaç duyulan yerlerde tarımsal tesisler kurmak.	MEYVE ÜRETİMİ GELİŞTİRMEK	İL ÖZEL İDARESİ (İL GIDA TARIM VE HAYVANCILIK MÜDÜRLÜĞÜ)
İlimizdeki muhtaç asker ailelerine yardım verilmesi.	YOKSULLARA MİKRO KREDİ SAĞLANMASI VE MUHTAÇ ASKER AİLELERİNE YARDIM VERİLMESİ.	İL ÖZEL İDARESİ (STRATEJİ GELİŞTİRME MÜDÜRLÜĞÜ)
Eğitim kalitesini ve okullaşma oranını arttırmak için gerekli olan fiziki altyapıyı hazırlamak hedeflenmiştir.	EĞİTİM HİZMETLERİ	İL ÖZEL İDARESİ (İL MİLLİ EĞİTİM MÜDÜRLÜĞÜ)
Eğitimde fırsat eşitliği yaratmak, eğitim kalitesini arttırarak derslik başına 23 olan öğrenci sayısını 20'ye düşürmek ve okullaşma oranının arttırmak için gerekli olan fiziki altyapıyı hazırlanması hedeflenmiştir.	EĞİTİM HİZMETLERİ	İL ÖZEL İDARESİ (İL MİLLİ EĞİTİM MÜDÜRLÜĞÜ)

Eğitimde AB standartlarına ulaşmak için sportif ve pansiyon hizmet kalitesinin arttırılmasını sağlamak ve bu alandaki ihtiyaç olan fiziki alt yapı iyileştirilmesi hedeflenmiştir.	EĞİTİM HİZMETLERİ	İL ÖZEL İDARESİ (İL MİLLİ EĞİTİM MÜDÜRLÜĞÜ)
Mesleki Teknik Eğitimin ihtiyacı olan ortamlar için gerekli fiziki alt yapıyı oluşturma hedeflenmiştir.	EĞİTİM HİZMETLERİ	İL ÖZEL İDARESİ (İL MİLLİ EĞİTİM MÜDÜRLÜĞÜ)
İL Milli Eğitimin rutin mal ve hizmetlerinin alınması hedeflenmiştir.	EĞİTİM HİZMETLERİ	İL ÖZEL İDARESİ (İL MİLLİ EĞİTİM MÜDÜRLÜĞÜ)
Resmi kuruluşlar, sivil toplum örgütleri ile işbirliği içerisinde bireylerin spora katılımlarını teşvik eden kampanyalar, değişik branşlarda turnuvalar düzenlenecek, kulüp ve sporcu sayılarını arttırmak için yeni tesisler yapılacak, branşlarında ihtisaslaşmış eğitici spor adamları ile çalışarak kaliteli sporcuların yetişmesi sağlanacaktır. Ayrıca iş adamlarımıza spora yaptıkları hizmetlerin belli bir kısmını vergiden düşebilecekleri sponsorluk yasaının tanıtılması konusunda çeşitli bilgilendirme seminer ve toplantılar yapılacaktır.	SPOR TESİSLERİ YAPIM PROJESİ	İL ÖZEL İDARESİ (GENÇLİK HİZMETLERİ VE SPOR İL MÜDÜRLÜĞÜ)
Her yaştan halkın yetenekleri doğrultusunda sportif etkinliklere katılabilmeleri için merkez ilçe, ilçeler belde ve köylerimize spor tesisi yapılarak halkın hizmetine sunulmasının sağlanması.	SPOR TESİSLERİ YAPIM PROJESİ	İL ÖZEL İDARESİ (GENÇLİK HİZMETLERİ VE SPOR İL MÜDÜRLÜĞÜ)
Kırklareli ve bağlı ilçelerinde güvenliği üst seviyeye çıkartmak ve suçun oluşmasına karşı gerekli önemleri almak ve halkı suçtan uzaklaştırmak.	MAL VE HİZMET ALIMLARI	İL ÖZEL İDARESİ (EMNİYET, JANDARMA, SAHİL GÜVENLİK)
Kırklareli İlinin Afetlere karşı direncini arttırmak.	İL AFET VE ACİL DURUM YÖNETİMİ GENEL GİDERLERİ	İL ÖZEL İDARESİ (AFET ACİL DURUM MÜDÜRLÜĞÜ)
Mahalli Ressamlarımız Desteklenmesi Tanıtma, ağırlama, tören ve organizasyon giderlerinin karşılanması. Kırklareli Şair ve Yazarların Desteklenmesi, Bolluk ve bereket şenliklerine katılım sağlanması.	SANATSAL FAALİYETLERİN DESTEKLENMESİ	İL ÖZEL İDARESİ (İL KÜLTÜR VE TURİZM MÜDÜRLÜĞÜ)

A- MALİ BİLGİLER:

1- Bütçe Uygulama Sonuçları

2014 YILI BÜTÇESİ

Kırklareli İl Özel İdaresinin 2014 Yılı Gelir-Gider Bütçesi; İl Genel Meclisinin 29/11/2013 tarih ve (279) sayılı kararı ile 24.000.000,00-TL (Yirmidörtmilyon) olarak onaylanmıştır.

İl Genel Meclisimizin 08/08/2014 tarih ve (197) sayılı kararı ile 3.650.000,00-TL Ek Bütçe yapılmıştır. 2014 yılı toplam bütçemiz 27.650.000,00-TL olmuştur.

2014 Mali Yılı Gider Bütçesinde;

Personel Giderleri için	8.542.003,00-TL
Devlet Primi Giderleri için	1.704.222,00-TL
Mal ve Hiz.Alım Gid. İçin	7.851.210,00- TL
Faiz Giderleri için	25.000,00-TL
Cari Transferler için	2.496.775,00 -TL
Sermaye Giderleri İçin	4.641.604,00 -TL
Sermaye Transferleri için	950.186,00- TL
Yedek Ödenek için	1.439.000,00 -TL
	ödenek ayrılmış olup, toplam Gider Bütçesi 27.650.000,00

GELİR BÜTÇESİ

03 Teşebbüs ve Mülkiyet Gelirleri	1.510.000,00-TL
04 Alınan Bağış ve Yardımlar ile Özel Gelirler	-
05 Diğer Gelirler	26.140.000,00-TL
06 Sermaye Gelirleri	
Toplam	27.650.000,00-TL olarak Gider Bütçemize denk bağlanmıştır.

2014 Yılı Gelir ve Gider Bütçemiz 27.650.000,00-TL olmuştur.

2014 Yılı Bütçemizden	Ayrılan Ödenek	Ödenen	Ödenecek Olan
%20 İlköğretim payı	3.517.066,00	3.517.066,00	-
Vilayetler Hiz.Bir.Kat. Pay.	175.853,00	175.853,00	-
Trakya Kalkınma Ajansına	175.853,00	175.853,00	-
CPMR	10.400,00	10.400,00	-
Trakya Kalkınma Birliği	35.171,00	35.171,00	-
Afet Acil Durum Müd.Pay	240.000,00	240.000,00	-
TOPLAM	4.154.343,00	4.154.343,00	-

BÜTÇE UYGULAMA SONUÇLARI

Kanunen ödenmesi gereken diğer paylar ayrılmış olup, ilgili kurumlara yatırılması sağlanmıştır.

2014 Mali yılı içinde; 2013 yılından devreden 47.778.734,42-TL ödeneğe 2014 yılı Bütçesiyle 27.650.000,00-TL ödenek ilave edilerek, yılı içinde Bakanlıklardan ve diğer kurumlardan gönderilen 56.068.826,79 -TL ile toplam ödenek 131.497.561,21-TL olmuştur. Bunun 86.378.831,72-TL bütçe gideri olarak gerçekleştiğinden kalan 45.118.729,49-TL'nin 426.305,63'si imha edilerek 44.692.423,86-TL 2015 Yılına devir olmuştur. 2014 Yılı Bütçe ödeneğine göre harcama oranı % 66 olmuştur.

İl Özel İdaresinin 2014 yılı bütçesi 27.650.000,00'-TLdir.

Yıl sonu itibarıyla genel bütçeden gönderilen ödeneklerle birlikte 86.378.831,72-TL harcama yapılmıştır. Bu harcamaların yüzde 44'ü (38.191.456,72) sermaye giderleri, yüzde 27'si (23.184.754,17) personel giderleri, yüzde 20'si (17.375.752,45) mal ve hizmet alımları, yüzde 9'u (7.626.868,38) ise diğer giderlere harcanmıştır. İl Özel İdaresine 2014 yılında çeşitli bakanlık ve kuruluşlardan 56.068.826,79 -TL ödenek aktarılmıştır.

İl Özel İdaresi tarafından 2014 yılında (38.191.456,72) yatırım harcaması yapılmıştır. İl Özel İdaresinin 2014 yılı sonu itibarıyla banka bakiyeleri toplamı (merkez ve ilçeler olarak) 54.635.071,33-TL olmuştur.

İl Özel İdaresi Yatırımları

KURULUŞ ADI	YATIRIM MİKTARI (TL)
Genel İdare Yatırımları	4.464.937,46
İl Özel İdare (Akaryakıt Parça Alım,Yol ve Su Hizmet) Yatırımları	9.162.106,81
İl Milli Eğitim Müdürlüğü	14.928.362,95
İl Kültür ve Turizm Müdürlüğü	786.762,11
İl Sağlık Müdürlüğü	4.823.342,60
İl Emniyet Müdürlüğü	1.222.702,55
Aile ve Sosyal Politikalar İl Müdürlüğü	159.124,68
Gençlik Hizmetleri ve Spor İl Müdürlüğü	2.127.988,00
İl Jandarma Komutanlığı	227.072,13
Afet Acil Durum Müdürlüğü	289.057,43
GENEL TOPLAM	38.191.456,72

Finans Kodu	FİNANSAL AYRIM	2014 Yılı
5	MAHALLİ İDARELER	30.560.640,90
8	BAĞIŞ VE YARDIMLAR	55.818.190,82
TOPLAM		86.378.831,72

BÜTÇE GELİRLERİ AÇIKLAMA	2014 YILI TAHSİLAT (TL)
TEŞEBBÜS VE MÜLKİYET GELİRİ	2.228.734,76
- Mal ve Hizmet Satış Gelirleri	1.416.010,23
- Malların Kullanma veya Faaliyette Bulunma İzni Gelirleri	51.219,97
- Kira Gelirleri	761.504,56
ALINAN BAĞIŞ VE YARDIMLAR İLE ÖZEL GELİRLER	46.680.068,53
- Merkezi Yönetim Bütçesine Dahil İdarelerden Alınan Bağış ve Yardımlar	32.727.904,48
- Diğer İdarelerden Alınan Bağış ve Yardımlar	203.087,54
- Proje Yardımları	13.249.076,51
DİĞER GELİRLER	37.258.896,47
- Faiz Gelirleri	3.674.203,99
- Kişi ve Kurumlardan Alınan Paylar	33.074.771,65
-Para Cezaları	199.227,20
-Diğer Çeşitli Gelirler	310.693,63
TOPLAM	86.167.699,76

2015 YILI BÜTÇESİ

1- Bütçe Uygulama Sonuçları

Kırklareli İl Özel İdaresinin 2015 Yılı Gelir-Gider Bütçesi; İl Genel Meclisinin 28/11/2014 tarih ve (296) sayılı kararı ile 29.000.000,00-TL (yirmi dokuz milyon) olarak onaylanmıştır.

İl Genel Meclisimizin 07/08/2015 tarih ve 196 sayılı kararı ile 2015 yılı gelirinde yıl sonuna kadar tahsil edilmesi beklenen 10.000.000,00-TL'lik gelir fazlalığından, ek bütçe yapılarak bütçemiz 39.000.000,00-TL'ye ulaşmıştır.

2015 Mali Yılı Gider Bütçesinde;

Personel Giderleri için	11.764.241,00-TL
Devlet Primi Giderleri için	1.873.232,00-TL
Mal ve Hiz.Alım Gid. İçin	8.310.725,00- TL
Faiz Giderleri için	450.000,00-TL
Cari Transferler için	4.774.400,00 -TL
Sermaye Giderleri İçin	8.753.708,00 -TL
Sermaye Transferleri için	973.694,00- TL
Yedek Ödenek için	2.100.000,00 -TL
	ödenek ayrılmış olup, toplam Gider Bütçesi 39.000.000,00

GELİR BÜTÇESİ

03 Teşebbüs ve Mülkiyet Gelirleri	1.500.000,00-TL
04 Alınan Bağış ve Yardımlar ile Özel Gelirler	-
05 Diğer Gelirler	37.500.000,00-TL
06 Sermaye Gelirleri	
Toplam	39.000.000,00-TL olarak Gider Bütçemize denk bağlanmıştır.

2015 Yılı Gelir ve Gider Bütçemiz 39.000.000,00-TL olmuştur.

2015 Yılı Bütçemizden	Ayrılan Ödenek	Ödenen	Ödenecek Olan
%20 İlköğretim payı	3.915.396,00	3.915.396,00	-
Vilayetler Hiz.Bir.Kat. Pay.	195.770,00	195.770,00	-
Trakya Kalkınma Ajansına	195.770,00	195.770,00	-
Trakya Kalkınma Birliği	39.154,00	39.154,00	-
Afet Acil Durum Müd.Pay	290.000,00	290.000,00	-
TOPLAM	4.636.090,00	4.636.090,00	-

BÜTÇE UYGULAMA SONUÇLARI

Kanunen ödenmesi gereken diğer paylar ayrılmış olup, ilgili kurumlara yatırılması sağlanmıştır.

2015 Mali yılı içinde; 2014 yılından devreden 44.692.423,86-TL ödeneğe 2015 yılı Bütçesiyle 29.000.000,00-TL ödenek ilave edilerek, yılı içinde Bakanlıklardan ve diğer kurumlardan gönderilen 72.047.039,02 -TL ile toplam ödenek 145.739.462,88-TL olmuştur. Bunun 95.557.211,83-TL bütçe gideri olarak gerçekleştiğinden kalan 50.182.251,05-TL'nin 1.674.126,78'si imha edilerek 48.508.124,27-TL 2016 Yılına devir olmuştur. 2015 Yılı Bütçe ödeneğine göre harcama oranı % 66 olmuştur.

İl Özel İdaresinin 2015 yılı bütçesi 39.000.000,00'-TLdir.

Yıl sonu itibarıyla genel bütçeden gönderilen ödeneklerle birlikte 95.557.211,83-TL harcama yapılmıştır. Bu harcamaların yüzde 50'si (48.025.419,97) sermaye giderleri, yüzde 25'si (23.909.142,16) personel giderleri, yüzde 14'si (13.247.591,77) mal ve hizmet alımları, yüzde 11'i (10.375.057,92) ise diğer giderlere harcanmıştır. İl Özel İdaresine 2015 yılında çeşitli bakanlık ve kuruluşlardan 72.047.039,02 -TL ödenek aktarılmıştır.

İl Özel İdaresi tarafından 2015 yılında (48.025.419,97) yatırım harcaması yapılmıştır. İl Özel İdaresinin 2015 yılı sonu itibarıyla banka bakiyeleri toplamı (merkez ve ilçeler olarak) 68.939.654,87-TL olmuştur.

İl Özel İdaresi Yatırımları

KURULUŞ ADI	YATIRIM MİKTARI (TL)
Genel İdare Yatırımları	15.001.356,66
İl Özel İdare (Akaryakıt Parça Alım, Yol ve Su Hizmet) Yatırımları	11.461.274,67
İl Milli Eğitim Müdürlüğü	17.512.507,83
İl Kültür ve Turizm Müdürlüğü	349.430,20
İl Sağlık Müdürlüğü	883.819,24
İl Emniyet Müdürlüğü	1.466.716,52
Aile ve Sosyal Politikalar İl Müdürlüğü	168.496,12
Gençlik Hizmetleri ve Spor İl Müdürlüğü	95.691,07
İl Jandarma Komutanlığı	893.729,90
Afet Acil Durum Müdürlüğü	192.397,76
GENEL TOPLAM	48.025.419,97

Finans Kodu	FİNANSAL AYRIM	2015 Yılı
5	MAHALLİ İDARELER	32.521.210,22
8	BAĞIŞ VE YARDIMLAR	63.036.001,61
TOPLAM		95.557.211,83

BÜTÇE GELİRLERİ AÇIKLAMA	2015 YILI TAHSİLAT (TL)
TEŞEBBÜS VE MÜLKİYET GELİRİ	2.628.787,16
- Mal ve Hizmet Satış Gelirleri	1.394.160,19
- Malların Kullanma veya Faaliyette Bulunma İzni Gelirleri	15.000,00
- Kira Gelirleri	1.219.626,97
ALINAN BAĞIŞ VE YARDIMLAR İLE ÖZEL GELİRLER	61.462.390,63
- Merkezi Yönetim Bütçesine Dahil İdarelerden Alınan Bağış ve Yardımlar	38.750.220,89
- Diğer İdarelerden Alınan Bağış ve Yardımlar	326.807,93
- Proje Yardımları	22.385.361,81
DİĞER GELİRLER	43.600.445,19
- Faiz Gelirleri	4.775.327,01
- Kişi ve Kurumlardan Alınan Paylar	37.158.557,51
-Para Cezaları	146.360,40
-Diğer Çeşitli Gelirler	1.520.200,27
TOPLAM	107.691.622,98

2016 YILI BÜTÇESİ

Kırklareli İl Özel İdaresinin 2016 Yılı Gelir-Gider Bütçesi; İl Genel Meclisinin 27/11/2015 tarih ve (286) sayılı kararı ile 45.000.000,00-TL (kırkbeşmilyon) olarak onaylanmıştır.

İl Genel Meclisinin 07/06/2016 tarih ve (197) sayılı kararı ile 2.150.000,00-TL ek bütçe yapılmıştır.

İl Genel Meclisinin 04/08/2016 tarih ve (224) sayılı kararı ile 3.914.484,00-TL'lik ek bütçe ile toplam bütçemiz **51.064.484,00-TL**'ye ulaşmıştır.

08/10/2016 tarihi itibariyle,

2015 yılından devreden 48.508.124,27-TL ödenekle beraber toplam yılı içerisinde gelir kaydı yapılan ek ödeneklerle 33.546.243,07-TL olmak üzere toplam 127.054.367,34-TL net bütçe ödeneği olmuştur. Bu ödeneğin 65.308.413,97-TL'si gider olmuştur.

08/10/2016 tarihi itibariyle, İl Özel İdaresi olarak öz gelirler ile Bakanlık ve Kamu Kurum ve Kuruluşlarından gönderilen tahsisli ödeneklerle beraber toplam gelir tahsilatı 67.347.075,85-TL yapılmıştır

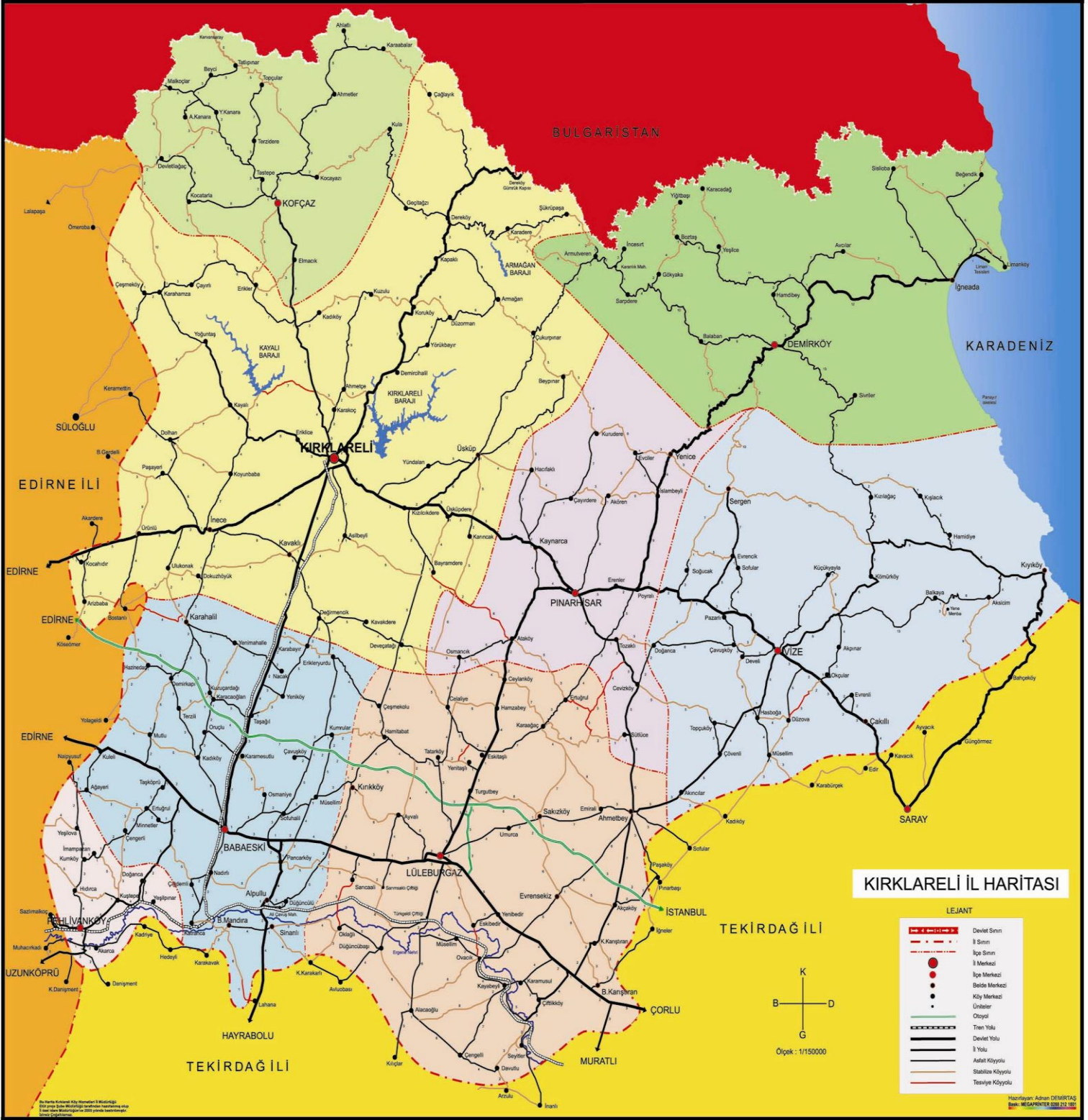

KIRKLARELİ İL HARİTASI

LEJANT

	Devlet Sınırı
	İl Sınırı
	İlçe Sınırı
	İl Merkezi
	İlçe Merkezi
	Bölge Merkezi
	Köy Merkezi
	Üniversite
	Otoyol
	Tren Yolu
	Devlet Yolu
	İl Yolu
	Astıl Köy Yolu
	Stabilize Köy Yolu
	Tesisize Köy Yolu

