

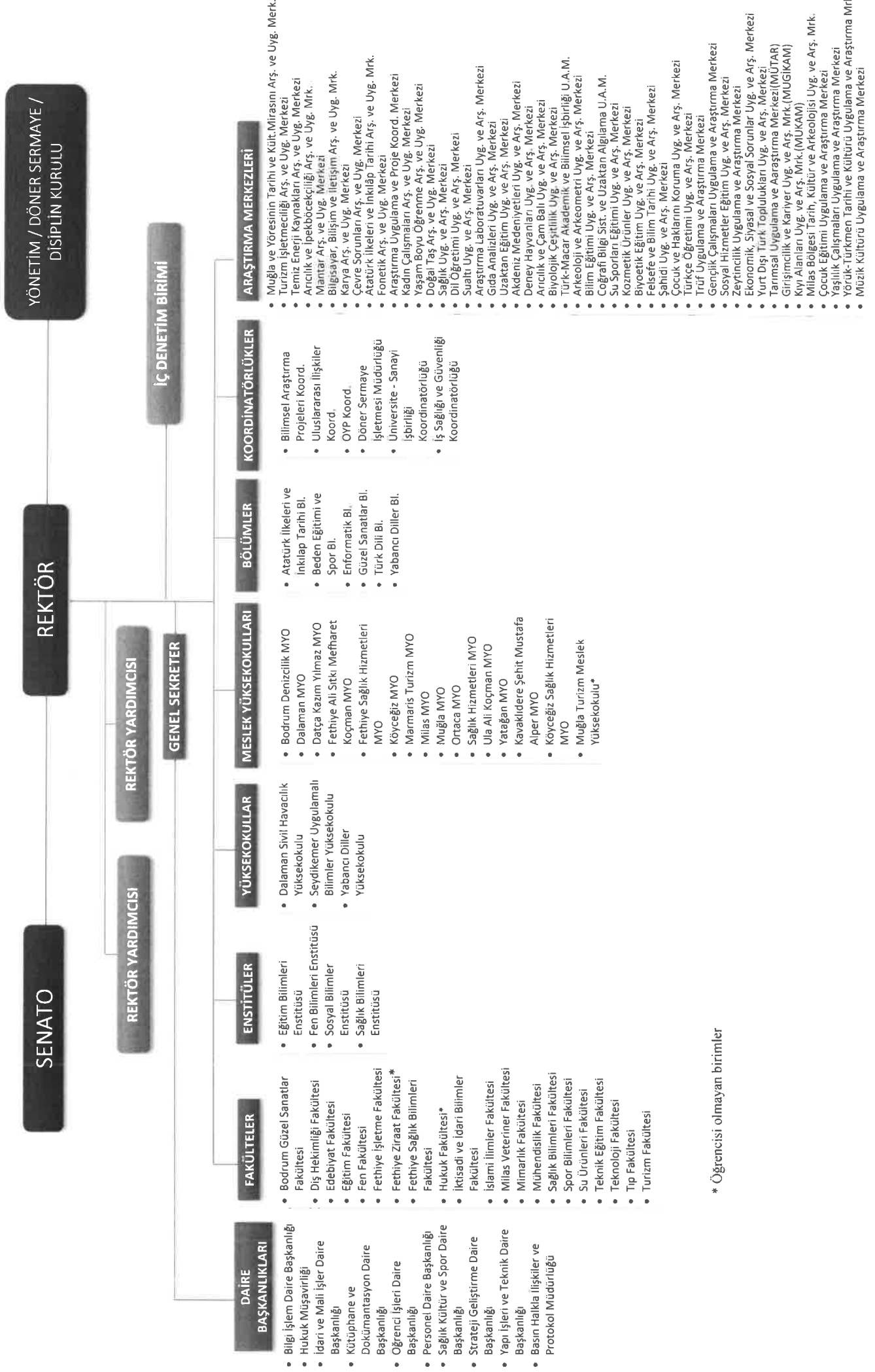

**2020 YILI
PERFORMANS PROGRAMI**

MUĞLA Sİ. İ. Kİ KOÇMAN ÜNİVERSİTESİ TEŞKİLAT ŞEMASI



HİZMET GEREKÇESİ VE HEDEFLERİ

| | |
|-----------|-------------------------------------------------------|
| Yılı | 2020 |
| Kurum Adı | 38.50 - MUĞLA SITKI KOÇMAN ÜNİVERSİTESİ |
| Birim Adı | 38.50.00.01 - ÜST YÖNETİM, AKADEMİK VE İDARI BİRİMLER |

1.İDARE HAKKINDA GENEL BİLGİLER

1.1.Kuruluş ve Gelişim

Üniversitemiz 3 Temmuz 1992 tarih ve 3837 Sayılı Kanun'la kurulmuş, 24 Kasım 1992 tarihinde kurucu Rektör'ün göreve başlamasıyla tüzel kişilik kazanmıştır.

Üniversiteler yerel, bölgesel, ulusal ve uluslararası ölçekte eğitim-öğretimin yanı sıra bilime ve teknolojiye katkıda bulunma ve toplumsal hizmet alanlarında sorumluluklar yüklenmiş yükseköğretim kurumlarıdır. Bu sorumlulukları gereği üniversiteler, her yıl değişen fiziki mekân, öğrenci sayısı ve buna bağlı olarak idari ve akademik personel sayısı açısından büyüme gereksinimlerini karşılama konusunda rasyonel planlar yapabilmeye gayretli içersindedir. Üniversitemiz büyüme sürecinde, devlet olanakları ile uzun yıllar alabilecek büyüme hedeflerini ve ulaşacağı fiziki mekân yatırımlarını, hayırsever işadamları Sayın Sıtkı KOÇMAN'ın yardımlarıyla on yılda önemli ölçüde gerçekleştirmeyi başarmıştır. Sayın Sıtkı KOÇMAN'ın Üniversitemize yaptığı yardımlar sayesinde fiziki kapalı alanımız 1999 yılında 87.488 m² iken, bugün 380.240 m²'ye ulaşmıştır. Bu genişleme sonucunda İl merkezi ve Kötekli yerleşkesinin yanı sıra ilçelerde de birçok yeni okul, bölüm ve program açılarak faaliyet geçmiştir. Üniversitemizin gerçekleştirdiği olumlu büyümenin sonucunda eğitim ve diğer faaliyetlerin sürdürülebilmesi için personel, kırtasiye, telefon, yakacak, elektrik, su ve temizlik gibi zorunlu giderlerde büyük artışlar meydana gelmiştir.

1.2.Fiziksel Kaynaklar ve İnsan Kaynakları

Fiziki Alanlar

Üniversitemizin kurulduğunda, Dokuz Eylül Üniversitesi'nden Üniversitemize devredilen Muğla İşletmecilik Yüksekokulu'nun bulunduğu 4.200 m²'lik binadan başka bir taşınmazı bulunmamakta iken, hayırsever işadamları Sayın Sıtkı KOÇMAN'ın bağışlarıyla ve devlet imkanlarıyla yapılan binaların hizmete girmesiyle fiziki kapalı alanımız aşağıdaki tabloda da görüleceği gibi 380.240 m²'ye ulaşmıştır. Üniversitemizde kullanılan gayrimenkul durumumuz aşağıda gösterilmiştir.

A) ÜNİVERSİTEMİZİN SAHİP OLDUĞU BİNALAR

| | m ² |
|-------------------------------------------------------------|----------------|
| 1-Tıp Fakültesi Morfoloji Binası | 21.400 |
| 2-İktisadi ve İdari Bilimler Fakültesi+Ek Bina | 10.299 |
| 3-Fen Fakültesi+Ek Bina | 10.561 |
| 4-Fen Fakültesi Laboratuvarlar | 8.055 |
| 5-Edebiyat Fakültesi | 7.560 |
| 6-Fen-Edebiyat Fakülteleri Amfi Binası | 1.000 |
| 7-Teknoloji Fakültesi+Atölye | 7.159 |
| 8-Eğitim Fakültesi | 16.283 |
| 9-Eğitim Fakültesi Güzel Sanatlar Bölümü | 4.650 |
| 10-Spor Bilimleri Fakültesi | 6.046 |
| 11-Mühendislik Fakültesi | 12.591 |
| 12-Bodrum Güzel Sanatlar Fakültesi | 5.106 |
| 13-Su Ürünleri Fakültesi | 6.450 |
| 14-Su Ürünleri Fakültesi Milas Ören Ar-Ge Merkezi | 1.011 |
| 15-İslami İlimler Fakültesi-Mimarlık Fakültesi | 3.872 |
| 16-Sağlık Bilimleri Fakültesi | 7.500 |
| 17-Fethiye Sağlık Bilimleri Fakültesi | 3.071 |
| 18-Fethiye İşletme Fakültesi A-C-D Blok | 11.500 |
| 19-Yabancı Diller Yüksekokulu+Ek Bina | 6.805 |
| 20-Muğla Meslek Yüksekokulu | 11.565 |
| 21-Muğla MYO Turizm Uygulama Birimi (Konukevi) | 1.833 |
| 22-Ortaça Meslek Yüksekokulu | 5.560 |
| 23-Ula Ali Koçman Meslek Yüksekokulu+Atölye | 2.510 |
| 24-Fethiye ASMK Meslek Yüksekokulu | 3.547 |
| 25-Milas Meslek Yüksekokulu | 4.360 |
| 26-Milas Meslek Yüksekokulu Atölyesi | 3.100 |
| 27-Milas Meslek Yüksekokulu Öğrenci Kafeteryası | 656 |
| 28-Dalaman Meslek Yüksekokulu | 2.071 |
| 29-Datça Kazım Yılmaz Meslek Yüksekokulu | 3.071 |
| 30-Datça Kazım Yılmaz Meslek Yüksekokulu Lojmanları | 1.440 |
| 31-Sosyal Bilimler Enstitüsü | 454 |
| 32-Eğitim Bilimleri Enstitüsü | 387 |
| 33-Fen Bilimleri Enstitüsü | 434 |
| 34-Araştırma Laboratuvarları Merkezi A-C Blok | 8.013 |
| 35-Araştırma Laboratuvarları Merkezi B Blok | 9.000 |
| 36-Rektörlük Binası | 8.400 |
| 37-İdari ve Mali İşler Dairesi Başkanlığı | 1.031 |
| 38-Sağlık, Kültür ve Spor Dairesi Başkanlığı | 745 |
| 39-Yapı İşleri ve Teknik Dairesi Başkanlığı | 925 |
| 40-Merkezi Kütüphane+Bilgi İşlem Dai.Bşk. | 6.950 |
| 41-Atatürk Kültür Merkezi | 7.780 |
| 42-Şükran Rauf Nasıhoğlu Araştırma Eğitim ve Kültür Merkezi | 3.500 |

A) ÜNİVERSİTEMİZİN SAHİP OLDUĞU BİNALAR

| | |
|-----------------------------------------------------------|----------------|
| 43-Mefharet Koçman Sağlık Merkezi (Mediko Sosyal Merkezi) | 900 |
| 44-Gündüz Bakım Evi | 1.320 |
| 45-Sıtkı Koçman Öğrenci Sarayı | 8.088 |
| 46-Sıtkı Koçman Spor Tesisleri + Yüzme Havuzu | 11.660 |
| 47-Kötekli Spor Salonu+Taşıt Garajı | 3.700 |
| 48-Spor Tesisleri (Stad) İdari ve Sosyal Bina | 1.200 |
| 49-Kapalı Tenis Kortları ve Ofis Binası | 1.440 |
| 50-Muğla Meslek Yüksekokulu Kapalı Spor Salonu | 9.280 |
| 51-Isı Merkezi | 1.070 |
| 52-Merkezi Atölye+Matbaa | 1.478 |
| 53-Mavi Çatı Öğrenci Topluluğu Merkezi | 1.500 |
| 54-Geçit Kafe | 420 |
| 55-Karya Kapı Öğrenci Kafeteryası | 1.428 |
| 56-Türkevi Öğrenci Kafeteryası | 720 |
| 57-Kötekli Lojmanları (23 Adet) | 2.225 |
| 58-Merkez Lojmanlar (55 Adet) | 7.345 |
| 59-Stüdyo Tipi Lojmanlar (20 Adet) | 1.852 |
| 60-Kampüs Lojmanları (80+9 Adet) | 11.490 |
| 61-Turizm Fakültesi | 6.000 |
| 62-Seydikemer Uygulamalı Bilimler Yüksekokulu | 4.200 |
| 63-Yatağan Meslek Yüksekokulu | 5.740 |
| Toplam : | 321.307 |

B) TAHSİSLİ BİNALAR

| | m ² |
|--------------------------------------------------------|----------------|
| 1-Köyceğiz Meslek Yüksekokulu | 1.320 |
| 2-Köyceğiz Sağlık Meslek Yüksekokulu | 844 |
| 3-Yaşam Boyu Araştırma ve Uygulama Merkezi Bodrum | 367 |
| 4-Dış Hekimliği Fakültesi | 4.185 |
| 5-Sağlık Hizmetleri Meslek Yüksekokulu | 835 |
| 6-Ula Ali Koçman Meslek Yüksekokulu Ek Bina | 500 |
| 7-Marmaris Turizm Meslek Yüksekokulu + Uygulama Birimi | 12.617 |
| 8-Vakıf Lojmanları (54 Adet) | 9.134 |
| 9-Kavaklıdere Şehit Mustafa Alper Meslek Yüksekokulu | 741 |
| 10-Milas Veteriner Fakültesi | 10.840 |
| Toplam : | 41.383 |

C) YENİ EKLENECEK BİNALAR

| | m ² |
|------------------------------------------------------|----------------|
| 1-Dalaman Sivil Havacılık Yüksekokulu | 6.000 |
| 2-Fethiye İşletme Fakültesi B Blok | 4.500 |
| 3-Muğla Turizm Meslek Yüksekokulu | 4.550 |
| 4-Kavaklıdere Şehit Mustafa Alper Meslek Yüksekokulu | 2.500 |
| Toplam : | 17.550 |
| Genel Toplam : | 380.240 |

Üniversitemizin kendi malı veya çeşitli kuruluşlarca yapılan tahsisler suretiyle kullandığı alanın toplamı 380.240 m²'dir.

Öğrenci Sayıları

| | Ön Lisans | | | Lisans | | | Lisansüstü | | | Toplam | | | |
|-----------|-----------|----------------|-----------------|--------|----------------|-----------------|------------|----------------|-----------------|--------|----------------|-----------------|--------------|
| | Örgün | İkinci Öğretim | Uzaktan Öğretim | Örgün | İkinci Öğretim | Uzaktan Öğretim | Örgün | İkinci Öğretim | Uzaktan Öğretim | Örgün | İkinci Öğretim | Uzaktan Öğretim | Genel Toplam |
| 2018-2019 | 9.437 | 5.157 | 192 | 19.005 | 5.394 | 85 | 2.715 | 191 | 108 | 31.157 | 10.742 | 385 | 42.284 |
| 2019-2020 | 10.612 | 5.022 | 161 | 20.693 | 5.207 | 63 | 2.691 | 37 | 40 | 33.996 | 10.266 | 264 | 44.526 |

Personel Sayıları

Üniversitemizde 819 memur, 21 sözleşmeli personel, 362 sürekli işçi kadrosunda olmak üzere toplam 1.202 idari personel; 193 Profesör, 187 Doçent, 405 Doktor Öğretim Üyesi, 488 Öğretim Görevlisi, 392 Araştırma Görevlisi, 8 Yabancı Uyumlu Sözleşmeli Personel olmak üzere toplam 1.673 akademik personel bulunmaktadır. Akademik ve idari toplam personel sayımız 2.875 kişidir.

Yukarıda belirtilen idari personel sayısına, Döner Sermaye kadrosunda çalışan 3 memur, 5 sürekli işçi olmak üzere 8 kişi dahildir.

2. FONKSİYONEL GEREKÇE

2.1. Eğitim Hizmetleri (09)

En üst seviyede bilim üreten kurumlar olan üniversitelerin ana faaliyet konuları bu fonksiyon altında toplanmaktadır. Üniversitemizde bu fonksiyonu yerine getiren 21 Fakülte, 3 Yüksekokul, 16 Meslek Yüksekokulu, 4 Enstitü, 6 Bölüm Başkanlığı ve 49 Araştırma ve Uygulama Merkezi bulunmaktadır. Sağlık, Kültür ve Spor Daire Başkanlığı ve Öğrenci İşleri Daire Başkanlığı faaliyetleri de bu fonksiyon altında yoğunlaşmaktadır. 2020 yılı bütçe tekliflerinde bu birimlerimizin her türlü giderleri için ödenek talebinde bulunulmuştur.

2.1.1. Akademik Eğitimin Niteliği ve Kalitesine İlişkin Hizmetler (09.4)

Üniversitemizde her yıl, akademik ve idari personel ile okul ve öğrenci sayılarında artışlar yaşanmaktadır. Bu doğal gelişmeye paralel olarak uluslararası düzeyde rekabetçi, istihdam ve kariyer odaklı bir eğitim verilebilmesi için ödenek teklif edilmekte olup, yıllar itibarıyla cari ve yatırım ödeneklerinin beklenen düzeyde olması durumunda hedeflerimize ulaşılması mümkün olacaktır.

2.1.1.1. Öğrencilerin Niteliğinin ve Gelişiminin Desteklenmesi

2020 yılı için teklif edilen ödenekler, ara insan gücü yetiştirilmesi, yabancı dil eğitimi, fakülte ve yüksekokullarda sunulan lisans programlarının kalitesinin artırılması, uzaktan öğretim, ulusal ve uluslararası öğrenci değişim programlarına yönelik hizmet ve faaliyetlerin desteklenmesinde kullanılacaktır.

2.1.1.2. Eğitim Öğretim Teknikleri ve Altyapısının Geliştirilmesi

2020 yılı için teklif edilen ödeneklerin tahsis edilmesi, derslikler ve laboratuvarların etkin kullanımının sağlanması, bilgi iletişim sistemlerinin ve öğretim teknolojilerinin geliştirilmesi, eğitim ve ders materyallerinin geliştirilmesine katkı sağlayacaktır.

2.1.1.3. Akademik Altyapısının Güçlendirilmesi

2020 yılı bütçesi için ödenek teklifleri yapılırken, ÖYP kapsamında görevlendirilenler dahil, araştırmacı insan gücü yetiştirilmesi, ulusal ve uluslararası öğretim elemanı değişim programlarına yönelik hizmet ve faaliyetler de göz önünde bulundurulmuştur.

2.1.2. AR-GE Faaliyetlerinin Geliştirilmesi

Sanayi ile işbirliği çerçevesinde teknolojik üretimi ve ar-ge faaliyetlerini teşvik etmek, temel ve sosyal bilimlerde yetkin araştırmacılar yetiştirmek, yenilikçi araştırmalar yaparak sonuçlarını toplumun yararına sunmak amacıyla aşağıda belirtilen başlıklar altında faaliyetler yürütülmekte olup, bu kapsamda ödenek tekliflerinde bulunulmuştur.

2.1.2.1. Araştırmayı Destekleyecek Alternatif Kaynak Yaratılması

Bu amaçla yürütülen 24 adet TÜBİTAK, 5 adet Avrupa Birliği, 1 adet TAGEM projesi bulunmaktadır.

2.1.2.2. Araştırma Altyapısının Geliştirilmesi

Üniversitemizde, hem kendi birimlerimizin bilimsel araştırma ve inceleme çalışmalarına, hem de Türkiye çapında üniversiteler ve çeşitli endüstri dallarının araştırma ve inceleme faaliyetlerine destek sağlamak amacıyla Araştırma Laboratuvarları Merkezi oluşturulmuştur.

2.1.2.3. Araştırma Faaliyetleri ve Projelerinin Yürütülmesi

Üniversitemizde halen 274 adet Bilimsel Araştırma Projesine destek sağlanmaktadır.

2.1.3. Öğrenciye Sağlanan Yardım ve Hizmetler (Öğrenci Yaşamı) (09.6)

Gelişmiş sportif, sanatsal ve kültürel aktiviteler, beslenme ve barınma hizmetleri ve eğitim ortamı ile ruhsal ve fiziksel olarak sağlıklı, becerileri artmış öğrenciler yetiştirilmesi amacıyla aşağıda belirtilen başlıklar altında faaliyetler yürütülmekte olup, bu kapsamda ödenek tekliflerinde bulunulmuştur.

2.1.3.1. Kısmi Zamanlı Öğrenci Çalıştırılması

Üniversitemizde 270 kısmi zamanlı öğrenci çalıştırılmaktadır.

2.1.3.2. Öğrencilere Sağlanan Beslenme ve Spor Olanaklarının İyileştirilmesi

Kafeterya ve yemekhane hizmetlerinin, öğrencilerin memnuniyetlerini artıracak, sağlıklı ve dengeli beslenmeyi teşvik edecek şekilde geliştirilmesi, spor tesis ve salonlarının kapasitesinin ve olanaklarının iyileştirilmesine yönelik faaliyetler için ödenek teklifinde bulunulmuştur.

2.1.3.3. Yurt Hizmetlerinin İyileştirilmesi

Merkez kampüste 15.818,50 m²'lik arazi üzerinde özel bir firma adına 33 yıllığına irtifak hakkı tesis edilerek 1.000 öğrenci kapasiteli bir yurt inşa edilmiştir.

2.2. Kütüphane ve Yayın Hizmetleri (08.2)

Üniversitemizin bulunduğu Muğla İli ve çevresi bilimsel araştırma merkezlerine ve bilimsel çalışmalara kaynak sağlayacak merkezlere uzak olduğundan akademik personelimiz ile öğrencilerimizin yararlanabileceği kapsamlı bir kütüphane 2003-2004 Eğitim-Öğretim Yılında hizmete açılmıştır. Üniversitemiz kütüphanesinin basılı yayın, periyodik yayın, elektronik ortamda yayın ve diğer yayın alımları için ödenek teklifiinde bulunulmuştur.

2.2.1. Kütüphane Altyapısı ve Hizmetlerinin Geliştirilmesi

Akademik birimlerimizin yeni ve aboneliğinin devamını talep ettikleri veri tabanlarının aboneliklerinin gerçekleştirilmesi, süreli yayın aboneliği taleplerinin karşılanması, görsel işitsel materyal ile basılı yayın taleplerinin en üst düzeyde karşılanması, kullanıcıların ödünç alma ve iade işlemlerini kendilerinin yapmasına imkân sağlayan otomat sistemlerinin temini ve kurulması planlanmaktadır.

2.2.2. Bilimsel Eserlerin Yayınlanması

Üniversitemiz Yayın Komisyonu Başkanlığı kararı ile basımına karar verilen ders kitabı, yardımcı ders kitabı ve diğer materyallerin basım işlemlerinin gerçekleştirilmesi planlanmaktadır. Üniversitemiz süreli yayınlarında yer alan bilimsel makalelere açık erişim kanalıyla hizmete sunulması maksadıyla kurumsal akademik açık erişim arşiv sisteminin kurulma çalışmalarına devam edilecektir.

2.3. Hastane Hizmetleri (07.3)

Kendi hastane binası bulunmayan Üniversitemiz ile Sağlık Bakanlığı arasında Muğla Devlet Hastanesinin ortak kullanımına ilişkin protokol düzenlenmiştir.

ALT PROGRAM HEDEFLERİ VE STRATEJİK PLAN İLİŞKİSİ

Kurum: MUĞLA SITKI KOÇMAN ÜNİVERSİTESİ

Yıl: 2020

| PROGRAM ADI | ALT PROGRAM ADI | ALT PROGRAM HEDEFLERİ | İLİŞKİLİ OLDUĞU STRATEJİK AMAÇ |
|----------------------------------|--------------------------------------------------------|--------------------------------------------------------------------------------------------------------------------------------------------------------------------------------------------|-----------------------------------------------------------------------------------------------------------------------------|
| ARAŞTIRMA, GELİŞTİRME VE YENİLİK | ARAŞTIRMA ALTYAPILARI | Ülkemizin bilgi birikiminin artırılmasına ve teknolojik gelişimine katkıda bulunmak üzere yükseköğretim kurumlarında araştırma altyapılarının kurulması ve kapasitelerinin güçlendirilmesi | Araştırma ve İnovasyona Dönük Süreçlerin ve Kapasitenin Geliştirilmesi. |
| | YÜKSEKÖĞRETİMDE BİLİMSEL ARAŞTIRMA VE GELİŞTİRME | Yükseköğretim kurumlarında inovasyon amaçlı bilimsel çalışmaların artırılması | Araştırma ve İnovasyona Dönük Süreçlerin ve Kapasitenin Geliştirilmesi. |
| HAYAT BOYU ÖĞRENME | YÜKSEKÖĞRETİM KURUMLARI SÜREKLİ EĞİTİM FAALİYETLERİ | Toplumun tüm kesimlerine ihtiyaç duyduğu alanlarda eğitimler verilmesi, kamu kurum ve kuruluşları, özel sektör ve uluslararası kuruluşlarla işbirliğinin gelişmesine katkıda bulunulması | Kurumsal Yönetim ve Kalite Güvence Destek Sistemlerinin Geliştirilmesi |
| TEDAVİ EDİCİ SAĞLIK | TEDAVİ EDİCİ SAĞLIK | Tedavi edici sağlık hizmetinin erişilebilir ve etkili olarak sunulmasının sağlanması | Çağdaş Kampüs Gelişiminin Sürdürülebilirliğinin Sağlanması |
| YÜKSEKÖĞRETİM HİZMETLERİ | ÖĞRETİM ELEMANLARININ MESLEKİ GELİŞİMİ | Alanında yetkin, araştırmacı, bilgi üreten ve aktaran akademisyenler yetiştirilmesi | Eğitim ve Öğretim Süreçlerinin Ulusal ve Uluslararası Standartlar ve Üniversitelerden Beklentiler Temelinde İyileştirilmesi |
| | ÖN LİSANS EĞİTİMİ, LİSANS EĞİTİMİ VE LİSANSÜSTÜ EĞİTİM | Mesleki yeterlilik sahibi ve gelişime açık mezunlar yetiştirilmesi | Eğitim ve Öğretim Süreçlerinin Ulusal ve Uluslararası Standartlar ve Üniversitelerden Beklentiler Temelinde İyileştirilmesi |
| | YÜKSEKÖĞRETİMDE ÖĞRENCİ YAŞAMI | Yükseköğretim öğrencilerine sunulan beslenme ve barınma hizmetlerinin kalitesinin artırılması; öğrencilerin kişisel ve sosyal gelişimi desteklenerek yaşam kalitesinin yükseltilmesi | Çağdaş Kampüs Gelişiminin Sürdürülebilirliğinin Sağlanması |

MUĞLA SITKI KOÇMAN ÜNİVERSİTESİ PERFORMANS BİLGİSİ

| | |
|---------------------------|---------------------------------------------------------------------------------------------------------------------------|
| Program Adı: | ARAŞTIRMA, GELİŞTİRME VE YENİLİK |
| Programın Amacı: | Türkiye'nin Bilimsel ve Teknolojik Ekosistemine Katkı Sağlanması |
| Programın Kapsamı: | Ar-Ge ve Yenilik Faaliyetleri ile Türkiye'nin Bilimsel ve Teknolojik Ekosistemi ve Sosyoekonomik Gelişimine Katkı Sağlama |

Anahtar Göstergeler

- 1- Ar-ge harcamasının GSYH'ye oranı
- 2- Küresel inovasyon endeksi
- 3- Tam zamanlı eşdeğer araştırmacı sayısı
- 4- Türkiye kaynaklı bilimsel yayın sayısı

| | |
|-------------------------------|---------------------------------------------------------------------------------------------------------------------------------------|
| Alt Program Adı: | YÜKSEKÖĞRETİMDE BİLİMSEL ARAŞTIRMA VE GELİŞTİRME |
| Alt Programın Kapsamı: | Akademik personele bilimsel araştırma projeleri hususunda gerekli destek sağlanmakta olup konuya ilişkin bilgilendirme yapılmaktadır. |

Alt Program Hedefi: Yükseköğretim kurumlarında inovasyon amaçlı bilimsel çalışmaların artırılması

Performans Göstergeleri

| Performans Göstergesi | Ölçü Birimi | 2018 | 2019 Planlanan | 2019 YS Gerç. Tahmini | 2020 Hedef | 2021 Tahmin | 2022 Tahmin |
|----------------------------------------------------|-------------|------|----------------|-----------------------|------------|-------------|-------------|
| 1- Ar-ge'ye harcanan bütçenin toplam bütçeye oranı | Oran | 0,9 | 0,9 | 0,9 | 1 | 1 | 1 |

Göstergeye İlişkin Açıklama:

Hesaplama Yöntemi:

2018 yılı itibarı ile Bilimsel Araştırma Projeleri kapsamında yapılan Bütçe İçi ve Bütçe Dışı Harcamalar/Üniversite Toplam Bütçesi

Verinin Kaynağı:

YÖK Karne

Sorumlu İdare:

| Performans Göstergesi | Ölçü Birimi | 2018 | 2019 Planlanan | 2019 YS Gerç. Tahmini | 2020 Hedef | 2021 Tahmin | 2022 Tahmin |
|--------------------------------------------------------------------|-------------|------|----------------|-----------------------|------------|-------------|-------------|
| 2- Ar-ge sonucu ortaya çıkan ürünlere ilişkin alınan patent sayısı | Sayı | 0 | 0 | 0 | 1 | 2 | 3 |

Göstergeye İlişkin Açıklama:

Hesaplama Yöntemi:

Üniversite Teknoloji Transfer Ofisi yeni kurulmuş olup henüz alınmış patent mevcut değildir.

Verinin Kaynağı:

Teknoloji Transfer Ofisi

Sorumlu İdare:

| Performans Göstergesi | Ölçü Birimi | 2018 | 2019 Planlanan | 2019 YS Gerç. Tahmini | 2020 Hedef | 2021 Tahmin | 2022 Tahmin |
|----------------------------------------------|-------------|------|----------------|-----------------------|------------|-------------|-------------|
| 3- Ar-ge sonucu ticarileştirilen ürün sayısı | Sayı | 0 | 0 | 0 | 1 | 2 | 3 |

Göstergeye İlişkin Açıklama:

Hesaplama Yöntemi:

Üniversite Teknoloji Transfer Ofisi yeni kurulmuş olup henüz ticarileştirilmiş ürün bulunmamaktadır.

Verinin Kaynağı:

Teknoloji Transfer Ofisi

Sorumlu İdare:

| Performans Göstergesi | Ölçü Birimi | 2018 | 2019 Planlanan | 2019 YS Gerç. Tahmini | 2020 Hedef | 2021 Tahmin | 2022 Tahmin |
|---------------------------------------|-------------|------------|----------------|-----------------------|------------|-------------|-------------|
| 4- Araştırma merkezleri gelir miktarı | TL | 420.964,02 | 500.000 | 420.964,02 | 600.000 | 700.000 | 800.000 |

Göstergeye İlişkin Açıklama:

Hesaplama Yöntemi:

2018 Yılı Üniversitemiz Araştırma Merkezlerinden elde edilen gelirler toplamı 420.964,02 TL dir.

Verinin Kaynağı:

Üniversite Döner Sermaye İşletmesi Müdürlüğü

Sorumlu İdare:

| Performans Göstergesi | Ölçü Birimi | 2018 | 2019 Planlanan | 2019 YS Gerç. Tahmini | 2020 Hedef | 2021 Tahmin | 2022 Tahmin |
|------------------------------------------------------------|-------------|------|----------------|-----------------------|------------|-------------|-------------|
| 5- Araştırma merkezlerinin sanayi ile yaptığı proje sayısı | Sayı | 1 | 1 | 1 | 2 | 3 | 4 |

Göstergeye İlişkin Açıklama:

Hesaplama Yöntemi:

2018 Yılı itibarıyla Endüstri ile ortak 1 proje sayısı yürütülmektedir.

Verinin Kaynağı:

Yök Karne

Sorumlu İdare:

| Performans Göstergesi | Ölçü Birimi | 2018 | 2019 Planlanan | 2019 YS Gerç. Tahmini | 2020 Hedef | 2021 Tahmin | 2022 Tahmin |
|----------------------------------------------------------|-------------|------|----------------|-----------------------|------------|-------------|-------------|
| 6- BAP kapsamında desteklenen araştırma projeleri sayısı | Sayı | 288 | 288 | 288 | 320 | 340 | 360 |

Göstergeye İlişkin Açıklama:**Hesaplama Yöntemi:****Verinin Kaynağı:****Sorumlu İdare:**

BAP kapsamında yürütülen toplam proje sayısı esas alınmıştır.
Bilimsel Araştırma Projeleri Koordinatörlüğü

| Performans Göstergesi | Ölçü Birimi | 2018 | 2019 Planlanan | 2019 YS Gerç. Tahmini | 2020 Hedef | 2021 Tahmin | 2022 Tahmin |
|----------------------------------------------------|-------------|------|----------------|-----------------------|------------|-------------|-------------|
| 7- Öğretim elemanı başına düşen ar-ge proje sayısı | Sayı | 0,2 | 0,2 | 0,2 | 0,3 | 0,4 | 0,5 |

Göstergeye İlişkin Açıklama:**Hesaplama Yöntemi:****Verinin Kaynağı:****Sorumlu İdare:**

Toplam proje sayısı/Öğretim elemanı sayısı esas alınmış olup,
2018 Yılı gerçekleşmesi $320/1608 = 0,20$ olarak gerçekleşmiştir.
2018 Yılı Kurum Faaliyet Raporu

| Performans Göstergesi | Ölçü Birimi | 2018 | 2019 Planlanan | 2019 YS Gerç. Tahmini | 2020 Hedef | 2021 Tahmin | 2022 Tahmin |
|----------------------------------------------------------------|-------------|------|----------------|-----------------------|------------|-------------|-------------|
| 8- Patent, faydalı model ve endüstriyel tasarım başvuru sayısı | Sayı | 0 | 0 | 0 | 1 | 2 | 3 |

Göstergeye İlişkin Açıklama:**Hesaplama Yöntemi:****Verinin Kaynağı:****Sorumlu İdare:**

Teknoloji Transfer Ofisi yeni kurulmuş olup henüz anlamlı bir veri mevcut değildir.

Teknoloji Transfer Ofisi

| Performans Göstergesi | Ölçü Birimi | 2018 | 2019 Planlanan | 2019 YS Gerç. Tahmini | 2020 Hedef | 2021 Tahmin | 2022 Tahmin |
|----------------------------------------------------------------------------------|-------------|------|----------------|-----------------------|------------|-------------|-------------|
| 9- Ulusal ve uluslararası kuruluşlar tarafından desteklenen ar-ge projesi sayısı | Sayı | 32 | 32 | 32 | 35 | 40 | 45 |

Göstergeye İlişkin Açıklama:**Hesaplama Yöntemi:****Verinin Kaynağı:****Sorumlu İdare:**

2018 Yılı ulusal ve uluslararası kurumlarca desteklenen proje sayısı 32 olarak gerçekleşmiştir.
BAP kapsamında yürütülen projeler haricinde yürütülen diğer projeler
Kurum Faaliyet Raporu

| Performans Göstergesi | Ölçü Birimi | 2018 | 2019 Planlanan | 2019 YS Gerç. Tahmini | 2020 Hedef | 2021 Tahmin | 2022 Tahmin |
|-------------------------------------------------------------|-------------|------|----------------|-----------------------|------------|-------------|-------------|
| 10- Uluslararası endekslerde yer alan bilimsel yayın sayısı | Sayı | 822 | 822 | 822 | 850 | 900 | 950 |

Göstergeye İlişkin Açıklama:**Hesaplama Yöntemi:****Verinin Kaynağı:****Sorumlu İdare:**

2018 Yılı itibari ile Web of Science ve diğer endekslerde yayımlanan bilimsel yayın sayısı 822 olarak gerçekleşmiştir.

Web of Science ve diğer endeksler

Alt Program Kapsamında Yürütülecek Faaliyet Maliyetleri

| Faaliyetler | 2019 Bütçe | 2019 Harcama | 2020 Bütçe | 2021 Tahmin | 2022 Tahmin |
|----------------------------------------------------------------|------------------|------------------|------------------|------------------|------------------|
| Yükseköğretim Kurumlarının Bilimsel Araştırma Projeleri | 4.271.877 | 2.850.000 | 4.558.445 | 4.903.100 | 5.228.800 |
| Bütçe İçi | 1.284.000 | 0 | 1.255.300 | 1.309.800 | 1.378.800 |
| Bütçe Dışı | 2.987.877 | 2.850.000 | 3.303.145 | 3.593.300 | 3.850.000 |
| T O P L A M | 4.271.877 | 2.850.000 | 4.558.445 | 4.903.100 | 5.228.800 |
| Bütçe İçi | 1.284.000 | 0 | 1.255.300 | 1.309.800 | 1.378.800 |
| Bütçe Dışı | 2.987.877 | 2.850.000 | 3.303.145 | 3.593.300 | 3.850.000 |

Faaliyetlere İlişkin Açıklamalar:

Yükseköğretim Kurumları Temel Araştırma Hizmetleri

24.10.2018 tarih ve 548 Sayılı Muğla Sıtkı Koçman Üniversitesi Bilimsel Araştırma Projeleri Yönergesinin 8 inci maddesinin (1) fıkrasına gereğince; doktora, tıpta ve dış hekimliğinde uzmanlık ya da sanatta yeterlik eğitimini tamamlamış Üniversite öğretim elemanları tarafından sunulan, tamamladığında sonuçları ile alanında bilime katkı yapması, ülkenin teknolojik, ekonomik, sosyal ve kültürel kalkınmasına katkı sağlaması beklenen bilimsel içerikli veya Üniversitenin teknolojik rekabet edebilirliğini geliştirmek; patent/faydalı model almaya, fikri ve sınai ürün geliştirmeye/iyleştirmeye, endüstriyel tasarım yapmaya, marka geliştirme veya üretmeye veya bir fikri ticarileştirmeye veya bunların TPE'ye yapılacak başvuruda mali destek almaya yönelik amaçlar için Temel Araştırmalara yönelik projelere destek sağlamaktadır.

Yükseköğretim Kurumlarının Bilimsel Araştırma Projeleri

26/11/2016 tarih ve 29900 sayılı Resmî Gazete'de yayımlanan "Yükseköğretim Kurumları Bilimsel Araştırma Projeleri Hakkında Yönetmelik" ile Bütçe ve Mali Kontrol Genel Müdürlüğü'nce 13/01/2009 tarihinde yayımlanan "Yükseköğretim Kurumları Bütçelerinde Bilimsel Araştırma Projeleri İçin Tefrik Edilen Ödeneklerin Özel Hesaba Aktararak Kullanımı Muhasebeleştirilmesi İle Özel Hesabın İşleyişine İlişkin Esas ve Usuller" gereğince;

* Bilimsel Araştırma Projeleri Komisyonunun sekreteryaya hizmetlerinin yürütülmesi,

* Bütçe ödeneklerinin özel hesaba aktarılması,

* Özel hesaba ilişkin iş ve işlemlerin yürütülmesi,

* Yükseköğretim kurumu arařtırmacılarının görev aldığı ulusal ve uluslararası organizasyonlarca desteklenen projelerin ilgili mevzuatla belirlenen süreçlerinin yürütülmesi, izlenmesi, teşvik ve koordine edilmesi,
* Yükseköğretim kurumu arařtırma performansının ölçülmesi, değerlendirilmesi ve arařtırma politikalarının belirlenmesiyle ilgili faaliyetlerin yürütülmesi iş ve işlemlerini kapsar.

Alt Program Adı:
Alt Programın Kapsamı:

ARAřTIRMA ALTYAPILARI
Universite bünyesinde arařtırma geliştirme alt yapısının güçlendirilmesi ve fiziki şartların bilimsel arařtırmaya elverişli hale getirilmesi hususunda çalışmalar yürütülmektedir.

Alt Program Hedefi:

Ülkemizin bilgi birikiminin artırılmasına ve teknolojik gelişimine katkıda bulunmak üzere yükseköğretim kurumlarında arařtırma altyapılarının kurulması ve kapasitelerinin güçlendirilmesi

Performans Göstergeleri

| Performans Göstergesi | Ölçü Birimi | 2018 | 2019 Planlanan | 2019 YS Gerç. Tahmini | 2020 Hedef | 2021 Tahmin | 2022 Tahmin |
|-------------------------------------------------|-------------|------|----------------|-----------------------|------------|-------------|-------------|
| 1- Arařtırma altyapısı projesi tamamlanma oranı | Oran | 85 | 85 | 85 | 100 | 100 | 100 |

Göstergeye İlişkin Açıklama:

Hesaplama Yöntemi:

Verinin Kaynağı:

Sorumlu İdare:

Tamamlanan Proje Sayısı/Tamamlanan & Devam Eden Proje Sayısı 6/7=%85
Bilimsel Arařtırma Projeleri Koordinatörlüğü

Alt Program Kapsamında Yürütülecek Faaliyet Maliyetleri

| Faaliyetler | 2019 Bütçe | 2019 Harcama | 2020 Bütçe | 2021 Tahmin | 2022 Tahmin |
|--------------------------------------------------------------------------------|---------------|--------------|---------------|---------------|---------------|
| Yükseköğretim Kurumları Arařtırma Altyapısı Kurulması ve Geliştirilmesi | 10.000 | 0 | 10.700 | 12.200 | 12.200 |
| Bütçe İçi | 10.000 | 0 | 10.700 | 12.200 | 12.200 |
| Bütçe Dışı | 0 | 0 | 0 | 0 | 0 |
| TOPLAM | 10.000 | 0 | 10.700 | 12.200 | 12.200 |
| Bütçe İçi | 10.000 | 0 | 10.700 | 12.200 | 12.200 |
| Bütçe Dışı | 0 | 0 | 0 | 0 | 0 |

Faaliyetlere İlişkin Açıklamalar:

Yükseköğretim Kurumları Arařtırma Altyapısı Kurulması ve Geliştirilmesi

24.10.2018 tarih ve 548 Sayılı Muğla Sıtkı Koçman Üniversitesi Bilimsel Arařtırma Projeleri Yönergesinin 8 inci maddesinin (2) fıkrasına gereğince; bilimsel arařtırma, teknoloji, topluma hizmet ve sosyal altyapıyı güçlendirmeye ya da geliştirmeye yönelik amaçlar çerçevesinde Üniversitede yer alan akademik birimlerin başlıca hedefleri ve gereksinimlerini dikkate alarak belirlenen, arařtırma altyapısının kurulması veya güçlendirilmesi amacıyla altyapı projelerine destek sağlanmaktadır.

MUĞLA SITKI KOÇMAN ÜNİVERSİTESİ PERFORMANS BİLGİSİ

Program Adı: HAYAT BOYU ÖĞRENME

Programın Amacı: Hayat Boyu Öğrenme Programlarına Yönelik Nitelik ve Erişimin Artırılması

Programın Kapsamı: Hayat boyu öğrenme: bireysel, toplumsal ve istihdam ile ilgili bir yaklaşımla bireyin bilgi, beceri ve yetkinliklerini geliştirmek amacıyla örgün eğitimin dışında hayatı boyunca katıldığı her türlü öğrenme etkinlikleri olarak kabul edilmekte olup bu kapsamda halk eğitimi merkezleri tarafından okuma-yazma, genel ve mesleki-teknik yaygın eğitim kursları düzenlenmekte; Örgün eğitim çağı dışında olan vatandaşlarımızın eğitim seviyelerini yükseltmek amacıyla açık ortaokul ve açık lise eğitim öğretim faaliyetleri sunulmakta; Ayrıca ülkemizde geçici koruma altında bulunan bireylerin eğitim sistemimize entegrasyonlarını sağlamak amacıyla öncelikle Türkçe olmak üzere eğitim öğretim faaliyetleri sürdürülmektedir.

Anahtar Göstergeler

1- Hayat boyu öğrenmeye katılım oranı

Alt Program Adı:

YÜKSEKÖĞRETİM KURUMLARI SÜREKLİ EĞİTİM FAALİYETLERİ

Alt Programın Kapsamı:

Üniversite bünyesinde meslek edindirme, mesleki ya da disiplinler arası alanlarda uzmanlık, kariyer geliştirme gibi kişisel kapasite artırıcı eğitim programları düzenlenmekte olup, tazelenme üniversitesi kurularak 60 yaş üzeri bireylere teorik ve uygulamalı eğitim-öğretim hizmeti verilmektedir

Alt Program Hedefi:

Toplumun tüm kesimlerine ihtiyaç duyduğu alanlarda eğitimler verilmesi, kamu kurum ve kuruluşları, özel sektör ve uluslararası kuruluşlarla işbirliğinin gelişmesine katkıda bulunulması

Performans Göstergeleri

| Performans Göstergesi | Ölçü Birimi | 2018 | 2019 Planlanan | 2019 YS Gerç. Tahmini | 2020 Hedef | 2021 Tahmin | 2022 Tahmin |
|------------------------------------------------------------------------------------------------------|-------------|------|----------------|-----------------------|------------|-------------|-------------|
| 1- Dezavantajlı gruplara yönelik sosyal entegrasyon ve kapsayıcılığa ilişkin yapılan faaliyet sayısı | Sayı | 7 | 7 | 7 | 8 | 10 | 12 |

Göstergeye İlişkin Açıklama:

Hesaplama Yöntemi:

2019 Yılı içinde dezavantajlı gruplara yönelik 7 etkinlik düzenlenmiş olup bu etkinliklere 171 kişi katılım göstermiştir.

Verinin Kaynağı:

Yaşam Boyu Öğrenme Araştırma ve Uygulama Merkezi

Sorumlu İdare:

| Performans Göstergesi | Ölçü Birimi | 2018 | 2019 Planlanan | 2019 YS Gerç. Tahmini | 2020 Hedef | 2021 Tahmin | 2022 Tahmin |
|----------------------------------------------|-------------|------|----------------|-----------------------|------------|-------------|-------------|
| 2- Eğitim programlarına başvuran kişi sayısı | Sayı | 171 | 171 | 171 | 200 | 150 | 300 |

Göstergeye İlişkin Açıklama:

Hesaplama Yöntemi:

2019 Yılı içinde dezavantajlı gruplara yönelik 7 etkinlik düzenlenmiş olup bu etkinliklere 171 kişi katılım göstermiştir.

Verinin Kaynağı:

Yaşam Boyu Öğrenme Araştırma ve Uygulama Merkezi

Sorumlu İdare:

| Performans Göstergesi | Ölçü Birimi | 2018 | 2019 Planlanan | 2019 YS Gerç. Tahmini | 2020 Hedef | 2021 Tahmin | 2022 Tahmin |
|-------------------------------------------------------|-------------|------|----------------|-----------------------|------------|-------------|-------------|
| 3- Mezunlara yönelik gerçekleştirilen faaliyet sayısı | Sayı | 70 | 70 | 70 | 80 | 90 | 100 |

Göstergeye İlişkin Açıklama:

Hesaplama Yöntemi:

2018 Yılı Üniversite birimlerince mezunlara yönelik 70 adet faaliyet gerçekleştirilmiştir.

Verinin Kaynağı:

Kurum Faaliyet Raporu

Sorumlu İdare:

| Performans Göstergesi | Ölçü Birimi | 2018 | 2019 Planlanan | 2019 YS Gerç. Tahmini | 2020 Hedef | 2021 Tahmin | 2022 Tahmin |
|---------------------------------------------------------------------------------------------------------------------|-------------|------|----------------|-----------------------|------------|-------------|-------------|
| 4- Sürekli Eğitim Merkezi (SEM) ve Dil Merkezi (DİLMER) tarafından mesleki eğitime yönelik verilen sertifika sayısı | Sayı | 26 | 30 | 26 | 50 | 75 | 100 |

Göstergeye İlişkin Açıklama:

Hesaplama Yöntemi:

2018 Yılı itibariyle Türkçe Öğretimi Uygulama ve Araştırma Merkezi Müdürlüğü tarafından 26 kişiye sertifika verilmiştir.

Verinin Kaynağı:

YOK Karne

Sorumlu İdare:

| Performans Göstergesi | Ölçü Birimi | 2018 | 2019 Planlanan | 2019 YS Gerç. Tahmini | 2020 Hedef | 2021 Tahmin | 2022 Tahmin |
|--------------------------------------------------|-------------|------|----------------|-----------------------|------------|-------------|-------------|
| 5- Tamamlanan sosyal sorumluluk projeleri sayısı | Sayı | 3 | 5 | 3 | 5 | 8 | 10 |

Göstergeye İlişkin Açıklama:**Hesaplama Yöntemi:****Verinin Kaynağı:****Sorumlu İdare:**

2018 Yılı itibarıyla 5 sosyal sorumluluk projesi gerçekleştirilmiştir.
YOK Karne

| Performans Göstergesi | Ölçü Birimi | 2018 | 2019 Planlanan | 2019 YS Gerç. Tahmini | 2020 Hedef | 2021 Tahmin | 2022 Tahmin |
|------------------------------------------------------------|-------------|------|----------------|-----------------------|------------|-------------|-------------|
| 6- Üniversitenin çevrecilik alanlarında aldığı ödül sayısı | Sayı | 0 | 0 | 0 | 1 | 2 | 3 |

Göstergeye İlişkin Açıklama:**Hesaplama Yöntemi:****Verinin Kaynağı:****Sorumlu İdare:**

Üniversitenin çevrecilik alanında aldığı ödül bulunmamaktadır.
YOK Karne

Alt Program Kapsamında Yürütülecek Faaliyet Maliyetleri

| Faaliyetler | 2019 Bütçe | 2019 Harcama | 2020 Bütçe | 2021 Tahmin | 2022 Tahmin |
|---------------|------------|--------------|------------|-------------|-------------|
| TOPLAM | 0 | 0 | 0 | 0 | 0 |
| Bütçe İçi | 0 | 0 | 0 | 0 | 0 |
| Bütçe Dışı | 0 | 0 | 0 | 0 | 0 |

Faaliyetlere İlişkin Açıklamalar:

Toplum Hizmetine Sunulan Eğitim Programları, Kurs ve Seminerler
Yükseköğretim Kurumları Sosyal Sorumluluk Projeleri

Muğla genelinde bulunan kurum ve kuruluşların ihtiyaçları doğrultusunda talep ettikleri Eğitim Semineri, Sertifikalı – Sertifikasız kursların yapılması.
Muğla genelinde bulunan kurum ve kuruluşların ihtiyaçları doğrultusunda talep ettikleri Eğitim Semineri, Sertifikalı – Sertifikasız kursların yapılması.

MUĞLA SITKI KOÇMAN ÜNİVERSİTESİ PERFORMANS BİLGİSİ

| | |
|---------------------------|-----------------------------------------------------------------------------------------------------------------------------------------------------------------------------------------------------------------------------------------------------------------------------------------------------------------------------------------------------------------------------------------------------------------------------------------------------------------------------------------------------------------------------------------------------------------------------------------------------------------------------------------------------------------------------------------------------------------------------------------------------------------------------------------------------------------------------------------------------------------------------------------------------------------------------------------------------------------------------------------------------------------------------------------------------------------------------------------------------------------------------------------------------------------------------------------------------------------------------------------------------------------------------------------------------------------------------------|
| Program Adı: | TEDAVİ EDİCİ SAĞLIK |
| Programın Amacı: | Tedavi Edici Sağlık Hizmetlerinin Yürütülmesi ve Sağlık Araştırma Faaliyetlerinin Geliştirilmesi |
| Programın Kapsamı: | <p>Sağlık tesislerinin her türlü koruyucu, teşhis, tedavi ve rehabilite edici sağlık hizmetlerinin yürütülmesinin sağlanması, faaliyetlerin izlenmesi ve değerlendirilmesi, iyi uygulama örneklerinin yaygınlaştırılması.</p> <p>Nitelikli sağlık personelinin ülke genelinde dengeli dağılımının sağlanması</p> <p>Sağlık alanında kullanılan bilişim sistemleri ve iletişim teknolojileri ile ilgili ülke çapında politika, strateji ve standartların belirlenmesi amacıyla çalışmalar yapılması, kişisel sağlık verileri ile ülke düzeyinde sağlık durumu ve sağlık hizmetlerine ilişkin veri ve bilgi akışını içeren her türden bilgi sistemleri ve projelerinin yapılması ve yaptırılması, sağlık bilişimi ve teknoloji alanında çalışacak kamu ve özel hukuk tüzel kişileri ile gerçek kişilerin uyacakları kuralların belirlenmesi, uygulanması, gerektiğinde bunların yazılım ve ürünlerinin uygunluğuna karar verilmesi ve müelliflerinin yetkilendirilmesi</p> <p>Acil sağlık hizmetlerinin daha etkili ve kısa sürede sunulabilmesi amacıyla acil sağlık talebine yönelik cevaplama ve müdahale süreleri kısaltılarak kaynak etkinliği sağlanması. İlgili birimler arasındaki koordinasyon ve iş birliği güçlendirilerek, bu alanda vatandaş farkındalığının ve bilincinin artırılması için eğitimler düzenlenmesi</p> |

Anahtar Göstergeler

- 1- 100.000 kişiye düşen hemşire sayısı
- 2- 100.000 kişiye düşen toplam hekim sayısı
- 3- Nitelikli yatak oranı (Yoğun bakım yatakları hariç, Sağlık Bakanlığı)

| | |
|-------------------------------|-----------------------------------------------------------------------------------------------------------------------------------------------------------------------------------------------------------------------------------------------------------------------------------------------------|
| Alt Program Adı: | TEDAVİ EDİCİ SAĞLIK |
| Alt Programın Kapsamı: | Üniversitemize bağlı hastanemiz bulunmamakta olup Sağlık Bakanlığı ile yapılan protokol kapsamında Sağlık Uygulama ve Araştırma Merkezi kapsamında Eczacı, Sağlık Memuru ve Hemşire kadrolarındaki personelimiz Muğla Sıtkı Koçman Üniversitesi Eğitim ve Araştırma Hastanesinde görev yapmaktadır. |

Alt Program Kapsamında Yürütülecek Faaliyet Maliyetleri

| Faaliyetler | 2019 Bütçe | 2019 Harcama | 2020 Bütçe | 2021 Tahmin | 2022 Tahmin |
|--------------------------------------------|------------------|------------------|------------------|------------------|------------------|
| Üniversite Genel Hastane Hizmetleri | 1.615.000 | 1.196.449 | 1.825.000 | 1.962.000 | 2.089.000 |
| Bütçe İçi | 1.615.000 | 1.196.449 | 1.825.000 | 1.962.000 | 2.089.000 |
| Bütçe Dışı | 0 | 0 | 0 | 0 | 0 |
| TOPLAM | 1.615.000 | 1.196.449 | 1.825.000 | 1.962.000 | 2.089.000 |
| Bütçe İçi | 1.615.000 | 1.196.449 | 1.825.000 | 1.962.000 | 2.089.000 |
| Bütçe Dışı | 0 | 0 | 0 | 0 | 0 |

MUĞLA SITKI KOÇMAN ÜNİVERSİTESİ PERFORMANS BİLGİSİ

Program Adı: YÜKSEKÖĞRETİM HİZMETLERİ

Programın Amacı: Uluslararası Standartlarda, Bilimsel Temelli Yükseköğretim Hizmeti Sunulması

Programın Kapsamı:

Anahtar Göstergeler

- 1- Yüksek öğretimde öğretim elemanı başına düşen öğrenci sayısı
- 2- Yükseköğretim kontenjan doluluk oranı
- 3- Yükseköğretim mezunlarının işgücüne katılım oranı
- 4- Yükseköğretimde okullaşma oranı

Alt Program Adı: ON LİSANS EĞİTİMİ, LİSANS EĞİTİMİ VE LİSANSÜSTÜ EĞİTİM

Alt Programın Kapsamı: Üniversite bünyesindeki tüm programlarda öğrencilerin sosyal, kültürel ve mesleki bilgi ve becerilerinin gelişimine yönelik uluslararası düzeyde eğitim faaliyetleri sürdürülmektedir.

Alt Program Hedefi: Mesleki yeterlilik sahibi ve gelişime açık mezunlar yetiştirilmesi

Performans Göstergeleri

| Performans Göstergesi | Ölçü Birimi | 2018 | 2019 Planlanan | 2019 YS Gerç. Tahmini | 2020 Hedef | 2021 Tahmin | 2022 Tahmin |
|---------------------------------------------|-------------|------|----------------|-----------------------|------------|-------------|-------------|
| 1- Doktora eğitimini tamamlayanların sayısı | Sayı | 38 | 38 | 38 | 40 | 45 | 50 |

Göstergeye İlişkin Açıklama: 2017-2018 Eğitim-Öğretim Yılı itibarı ile doktora programlarından mezun olan öğrenci sayısı 38 olarak gerçekleşmiştir.

Hesaplama Yöntemi:
Verinin Kaynağı: Kurum Faaliyet Raporu

| Performans Göstergesi | Ölçü Birimi | 2018 | 2019 Planlanan | 2019 YS Gerç. Tahmini | 2020 Hedef | 2021 Tahmin | 2022 Tahmin |
|---------------------------------------------|-------------|------|----------------|-----------------------|------------|-------------|-------------|
| 2- Eğitim bilimleri kontenjan doluluk oranı | Oran | 91 | 100 | 91 | 100 | 100 | 100 |

Göstergeye İlişkin Açıklama: 2018-2019 Eğitim -Öğretim Yılı Eğitim Bilimleri Kapsamındaki Fakülte ve Yüksekokullarında Mevcut Öğrenci Sayıları Toplamı/Kontenjan Sayıları Toplamı % 91 olarak gerçekleşmiştir.

Verinin Kaynağı: Öğrenci İşleri Daire Başkanlığı (Öğrenci Bilgi Sistemi Raporları)

| Performans Göstergesi | Ölçü Birimi | 2018 | 2019 Planlanan | 2019 YS Gerç. Tahmini | 2020 Hedef | 2021 Tahmin | 2022 Tahmin |
|------------------------------------------|-------------|------|----------------|-----------------------|------------|-------------|-------------|
| 4- Fen bilimleri kontenjan doluluk oranı | Oran | 88 | 100 | 88 | 100 | 100 | 100 |

Göstergeye İlişkin Açıklama: 2018-2019 Eğitim -Öğretim Yılı Fen Bilimleri kapsamındaki Fakülte ve Yüksekokullarındaki Mevcut Öğrenci Sayıları Toplamı/Kontenjan Sayıları Toplamı % 88 olarak gerçekleşmiştir.

Verinin Kaynağı: Öğrenci İşleri Daire Başkanlığı (Öğrenci Bilgi Sistemi Raporları)

| Performans Göstergesi | Ölçü Birimi | 2018 | 2019 Planlanan | 2019 YS Gerç. Tahmini | 2020 Hedef | 2021 Tahmin | 2022 Tahmin |
|-----------------------------------------------------------|-------------|-----------|----------------|-----------------------|------------|-------------|-------------|
| 5- Kütüphanede bulunan basılı ve elektronik kaynak sayısı | Sayı | 2.655.090 | 2.655.090 | 2.655.090 | 2.660.000 | 2.665.000 | 2.670.000 |

Göstergeye İlişkin Açıklama: 2018 Yılı itibarı ile Üniversite Merkez Kütüphanesi basılı ve elektronik yayın sayısı toplamı 2.655.090 adettir.

Hesaplama Yöntemi:
Verinin Kaynağı: Kurum Faaliyet Raporu

| Performans Göstergesi | Ölçü Birimi | 2018 | 2019 Planlanan | 2019 YS Gerç. Tahmini | 2020 Hedef | 2021 Tahmin | 2022 Tahmin |
|--------------------------------------------------------------------------------|-------------|--------|----------------|-----------------------|------------|-------------|-------------|
| 6- Kütüphanede bulunan öğrenci başına düşen basılı ve elektronik kaynak sayısı | Sayı | 62.791 | 62.791 | 62.791 | 62.800 | 62.850 | 62.900 |

Göstergeye İlişkin Açıklama: 2018 Yılı itibarı ile Üniversite Merkez Kütüphanesi öğrenci başına düşen basılı ve elektronik yayın sayısı $2.655.090/42.284 = 62,791$ adettir.

Verinin Kaynağı: Kurum Faaliyet Raporu

| Performans Göstergesi | Ölçü Birimi | 2018 | 2019 Planlanan | 2019 YS Gerç. Tahmini | 2020 Hedef | 2021 Tahmin | 2022 Tahmin |
|----------------------------------------|-------------|--------|----------------|-----------------------|------------|-------------|-------------|
| 7- Kütüphaneden yararlanan kişi sayısı | Sayı | 17.291 | 20.000 | 17.291 | 22.000 | 24.000 | 26.000 |

Göstergeye İlişkin Açıklama:
Hesaplama Yöntemi:
Verinin Kaynağı:

2018 Yılı itibari ile Üniversite Merkez Kütüphanesinden yararlanan kişi sayısı 17.294 kişidir.
Kurum Faaliyet Raporu

| Performans Göstergesi | Ölçü Birimi | 2018 | 2019 Planlanan | 2019 YS Gerç. Tahmini | 2020 Hedef | 2021 Tahmin | 2022 Tahmin |
|------------------------------------------------------------|-------------|------|----------------|-----------------------|------------|-------------|-------------|
| 8- Lisansüstü öğrencilerin toplam öğrenciler içindeki payı | Oran | 0,07 | 0,07 | 0,07 | 0,08 | 0,09 | 0,1 |

Göstergeye İlişkin Açıklama:
Hesaplama Yöntemi:
Verinin Kaynağı:

Lisansüstü Öğrenim Gören Öğrenci Sayıları/Toplam Öğrenci Sayısı 3.014/42.284100=0,07
Kurum Faaliyet Raporu

| Performans Göstergesi | Ölçü Birimi | 2018 | 2019 Planlanan | 2019 YS Gerç. Tahmini | 2020 Hedef | 2021 Tahmin | 2022 Tahmin |
|--------------------------------------|-------------|------|----------------|-----------------------|------------|-------------|-------------|
| 9- Öğrenci başına düşen eğitim alanı | Metrekare | 2,73 | 3 | 2,73 | 3,2 | 3,4 | 3,6 |

Göstergeye İlişkin Açıklama:
Hesaplama Yöntemi:
Verinin Kaynağı:

Toplam Eğitim Alanı/Toplam Öğrenci Sayısı 115.564/42.284=2,73
Kurum Faaliyet Raporu

| Performans Göstergesi | Ölçü Birimi | 2018 | 2019 Planlanan | 2019 YS Gerç. Tahmini | 2020 Hedef | 2021 Tahmin | 2022 Tahmin |
|--------------------------------------|-------------|------|----------------|-----------------------|------------|-------------|-------------|
| 10- Öğrenci başına düşen kapalı alan | Metrekare | 8,36 | 10 | 8,36 | 11 | 11 | 11 |

Göstergeye İlişkin Açıklama:
Hesaplama Yöntemi:
Verinin Kaynağı:

2018 Yılı Toplam Kapalı Alan/Toplam Öğrenci Sayısı 353.585/42.284=8,36
Kurum Faaliyet Raporu

| Performans Göstergesi | Ölçü Birimi | 2018 | 2019 Planlanan | 2019 YS Gerç. Tahmini | 2020 Hedef | 2021 Tahmin | 2022 Tahmin |
|-------------------------------------------------------------------|-------------|------|----------------|-----------------------|------------|-------------|-------------|
| 11- Öğrenci değişim programlarından yararlanan öğrencilerin oranı | Oran | 0,66 | 0,1 | 0,66 | 0,1 | 0,12 | 0,14 |

Göstergeye İlişkin Açıklama:
Hesaplama Yöntemi:
Verinin Kaynağı:

Oran yüzde olarak alınmıştır.
2018 Yılı Öğrenci Değişim Programından Yararlanan Öğrenci Sayısı/Toplam Öğrenci Sayısı 282/42.284*100=0,66
Kurum Faaliyet Raporu

| Performans Göstergesi | Ölçü Birimi | 2018 | 2019 Planlanan | 2019 YS Gerç. Tahmini | 2020 Hedef | 2021 Tahmin | 2022 Tahmin |
|-----------------------------------------------|-------------|------|----------------|-----------------------|------------|-------------|-------------|
| 12- Öğretim üyesi başına düşen öğrenci sayısı | Sayı | 26,9 | 25 | 26,9 | 25 | 25 | 25 |

Göstergeye İlişkin Açıklama:
Hesaplama Yöntemi:
Verinin Kaynağı:

2018-2019 Eğitim-Öğretim Yılı Öğretim Üyesi Başına Düşen Öğrenci Sayısı 26,9'dur.
Kurum Faaliyet Raporu

| Performans Göstergesi | Ölçü Birimi | 2018 | 2019 Planlanan | 2019 YS Gerç. Tahmini | 2020 Hedef | 2021 Tahmin | 2022 Tahmin |
|----------------------------------------------|-------------|------|----------------|-----------------------|------------|-------------|-------------|
| 13- Sağlık bilimleri kontenjan doluluk oranı | Oran | 98 | 100 | 98 | 100 | 100 | 100 |

Göstergeye İlişkin Açıklama:
Hesaplama Yöntemi:
Verinin Kaynağı:

2018-2019 Eğitim -Öğretim Yılı Sağlık Bilimleri kapsamındaki Fakülte ve Yüksekokullarındaki Mevcut Öğrenci Sayıları Toplamı/Kontenjan Sayıları Toplamı % 98 olarak gerçekleşmiştir.
Öğrenci İşleri Daire Başkanlığı (Öğrenci Bilgi Sistemi Raporları)

| Performans Göstergesi | Ölçü Birimi | 2018 | 2019 Planlanan | 2019 YS Gerç. Tahmini | 2020 Hedef | 2021 Tahmin | 2022 Tahmin |
|---------------------------------------------|-------------|------|----------------|-----------------------|------------|-------------|-------------|
| 14- Sosyal bilimler kontenjan doluluk oranı | Oran | 84 | 100 | 84 | 100 | 100 | 100 |

Göstergeye İlişkin Açıklama:
Hesaplama Yöntemi:
Verinin Kaynağı:

2018-2019 Eğitim -Öğretim Yılı Sosyal Bilimler kapsamındaki Fakülte ve Yüksekokullarındaki Mevcut Öğrenci Sayıları Toplamı/Kontenjan Sayıları Toplamı % 84 olarak gerçekleşmiştir.
Öğrenci İşleri Daire Başkanlığı (Öğrenci Bilgi Sistemi Raporları)

| Performans Göstergesi | Ölçü Birimi | 2018 | 2019 Planlanan | 2019 YS Gerç. Tahmini | 2020 Hedef | 2021 Tahmin | 2022 Tahmin |
|---------------------------------------------|-------------|------|----------------|-----------------------|------------|-------------|-------------|
| 14- Sosyal bilimler kontenjan doluluk oranı | Oran | 84 | 100 | 84 | 100 | 100 | 100 |

Göstergeye İlişkin Açıklama:**Hesaplama Yöntemi:**

2018-2019 Eğitim -Öğretim Yılı Sosyal Bilimler kapsamındaki Fakülte ve Yüksekokullarındaki Mevcut Öğrenci Sayıları Toplamı/Kontenjan Sayıları Toplamı % 84 olarak gerçekleşmiştir.

Verinin Kaynağı:**Sorumlu İdare:**

Öğrenci İşleri Daire Başkanlığı (Öğrenci Bilgi Sistemi Raporları)

| Performans Göstergesi | Ölçü Birimi | 2018 | 2019 Planlanan | 2019 YS Gerç. Tahmini | 2020 Hedef | 2021 Tahmin | 2022 Tahmin |
|--------------------------------------------------------------------------------------|-------------|------|----------------|-----------------------|------------|-------------|-------------|
| 15- Teknokent veya Teknoloji Transfer Ofisi (TTO) projelerine katılan öğrenci sayısı | Sayı | 0 | 0 | 0 | 10 | 15 | 20 |

Göstergeye İlişkin Açıklama:**Hesaplama Yöntemi:**

Teknokent ve Teknoloji Transfer Ofisi yeni kurulmuş olup henüz anlamlı bir veri mevcut değildir.

Verinin Kaynağı:**Sorumlu İdare:**

Teknoloji Transfer Ofisi

| Performans Göstergesi | Ölçü Birimi | 2018 | 2019 Planlanan | 2019 YS Gerç. Tahmini | 2020 Hedef | 2021 Tahmin | 2022 Tahmin |
|----------------------------------------------------------------------|-------------|------|----------------|-----------------------|------------|-------------|-------------|
| 16- Uluslararası kuruluşlarla ortak uygulanan eğitim programı sayısı | Sayı | 172 | 172 | 172 | 190 | 200 | 210 |

Göstergeye İlişkin Açıklama:**Hesaplama Yöntemi:**

Erasmus+ Öğrenci ve Personel Hareketliliği Programı ve Mevlana Değişim Programı kapsamında uluslararası kuruluşlarla yapılan protokol sayısı esas alınmıştır.

Verinin Kaynağı:**Sorumlu İdare:**

Kurum Faaliyet Raporu

| Performans Göstergesi | Ölçü Birimi | 2018 | 2019 Planlanan | 2019 YS Gerç. Tahmini | 2020 Hedef | 2021 Tahmin | 2022 Tahmin |
|-----------------------------------------------|-------------|------|----------------|-----------------------|------------|-------------|-------------|
| 17- Yabancı dilde eğitim veren program sayısı | Sayı | 26 | 26 | 26 | 30 | 34 | 38 |

Göstergeye İlişkin Açıklama:**Hesaplama Yöntemi:**

2018-2019 Eğitim Öğretim Yılında yabancı dilde eğitim veren program sayısı 26 dir.

Verinin Kaynağı:**Sorumlu İdare:**

Kurum Faaliyet Raporu

| Performans Göstergesi | Ölçü Birimi | 2018 | 2019 Planlanan | 2019 YS Gerç. Tahmini | 2020 Hedef | 2021 Tahmin | 2022 Tahmin |
|----------------------------------------|-------------|------|----------------|-----------------------|------------|-------------|-------------|
| 18- Yabancı uyruklu akademisyen sayısı | Sayı | 10 | 10 | 10 | 10 | 10 | 10 |

Göstergeye İlişkin Açıklama:**Hesaplama Yöntemi:**

2018-2019 Eğitim-Öğretim Yılında Üniversitemizde yabancı uyruklu 10 personel görev yapmaktadır.

Verinin Kaynağı:**Sorumlu İdare:**

Kurum Faaliyet Raporu

| Performans Göstergesi | Ölçü Birimi | 2018 | 2019 Planlanan | 2019 YS Gerç. Tahmini | 2020 Hedef | 2021 Tahmin | 2022 Tahmin |
|------------------------------------|-------------|-------|----------------|-----------------------|------------|-------------|-------------|
| 19- Yabancı uyruklu öğrenci sayısı | Sayı | 1.220 | 1.300 | 1.220 | 1.300 | 1.400 | 1.500 |

Göstergeye İlişkin Açıklama:**Hesaplama Yöntemi:**

2018-2019 Eğitim-Öğretim Yılında Üniversitemizde yabancı uyruklu 1220 öğrenci bulunmaktadır.

Verinin Kaynağı:**Sorumlu İdare:**

Kurum Faaliyet Raporu

| Performans Göstergesi | Ölçü Birimi | 2018 | 2019 Planlanan | 2019 YS Gerç. Tahmini | 2020 Hedef | 2021 Tahmin | 2022 Tahmin |
|--------------------------------------------------------------------------------------|-------------|------|----------------|-----------------------|------------|-------------|-------------|
| 20- Yan dal ve çift ana dal programından mezun olanların toplam mezun sayısına oranı | Oran | 0 | 0 | 0 | 0 | 0 | 0 |

Göstergeye İlişkin Açıklama:**Hesaplama Yöntemi:**

Lütfen detay ekranından kaynak ve yayınlama sıklığı bilgilerini giriniz!

Verinin Kaynağı:**Sorumlu İdare:****Alt Program Kapsamında Yürütülecek Faaliyet Maliyetleri**

| Faaliyetler | 2019 Bütçe | 2019 Harcama | 2020 Bütçe | 2021 Tahmin | 2022 Tahmin |
|-------------------------------------------------------------------------------------------------------------|-------------------|------------------|-------------------|-------------------|-------------------|
| Doktora ve Tıpta Uzmanlık Eğitimi | 17.833.000 | 8.591.594 | 18.368.000 | 19.738.000 | 21.012.000 |
| Bütçe İçi | 17.833.000 | 8.591.594 | 18.368.000 | 19.738.000 | 21.012.000 |
| Bütçe Dışı | 0 | 0 | 0 | 0 | 0 |
| Yükseköğretim Kurumları Bilgi ve Kültürel Kaynaklarının Geliştirilmesi ve Erişimin Kolaylaştırılması | 2.493.000 | 2.029.683 | 2.682.000 | 2.806.000 | 2.921.000 |
| Bütçe İçi | 2.493.000 | 2.029.683 | 2.682.000 | 2.806.000 | 2.921.000 |

| | | | | | |
|-----------------------------------------------------|--------------------|--------------------|--------------------|--------------------|--------------------|
| Bütçe Dışı | 0 | 0 | 0 | 0 | 0 |
| Yükseköğretim Kurumları Birinci Öğretim | 240.246.250 | 156.401.497 | 262.967.755 | 280.945.700 | 298.692.000 |
| Bütçe İçi | 225.906.000 | 153.998.659 | 247.708.000 | 264.923.000 | 281.942.000 |
| Bütçe Dışı | 14.340.250 | 2.402.838 | 15.259.755 | 16.022.700 | 16.750.000 |
| Yükseköğretim Kurumları İkinci Öğretim | 7.487.000 | 9.705.662 | 7.930.000 | 8.316.000 | 8.633.000 |
| Bütçe İçi | 7.487.000 | 9.705.662 | 7.930.000 | 8.316.000 | 8.633.000 |
| Bütçe Dışı | 0 | 0 | 0 | 0 | 0 |
| Yükseköğretim Kurumları Tezsiz Yüksek Lisans | 406.000 | 102.441 | 385.000 | 415.000 | 443.000 |
| Bütçe İçi | 406.000 | 102.441 | 385.000 | 415.000 | 443.000 |
| Bütçe Dışı | 0 | 0 | 0 | 0 | 0 |
| Yükseköğretim Kurumları Uzaktan Eğitim | 433.000 | 49.439 | 496.000 | 550.000 | 596.000 |
| Bütçe İçi | 433.000 | 49.439 | 496.000 | 550.000 | 596.000 |
| Bütçe Dışı | 0 | 0 | 0 | 0 | 0 |
| Yükseköğretim Kurumları Yaz Okulları | 523.000 | 420.851 | 570.000 | 610.000 | 643.000 |
| Bütçe İçi | 523.000 | 420.851 | 570.000 | 610.000 | 643.000 |
| Bütçe Dışı | 0 | 0 | 0 | 0 | 0 |
| T O P L A M | 269.421.250 | 177.301.167 | 293.398.755 | 313.380.700 | 332.940.000 |
| Bütçe İçi | 255.081.000 | 174.898.329 | 278.139.000 | 297.358.000 | 316.190.000 |
| Bütçe Dışı | 14.340.250 | 2.402.838 | 15.259.755 | 16.022.700 | 16.750.000 |

Faaliyetlere İlişkin Açıklamalar:

| | |
|-----------------------------------------------------------------------------|----------------------------------------------------------------------------------------------------------------------------------------------------------------------------------------------------------------------------------------------------------------------------------------------------------------------------------------------------------------------------------------------------------------------------------------------------------------------------------------------------------------------------------------------------|
| Doktora Öğrencilerine Yönelik Burs Hizmetleri | 100/2000 YÖK Doktora Bursları; "YÖK Tarafından Doktora Programlarına Kayıtlı Öğrencilere Verilecek Burslara İlişkin Usul ve Esaslar kapsamında öğrenci taleplerinin alınması Yükseköğretim Kurulu Başkanlığı ile gerekli yazışmaların yapılması, değerlendirme ve ödeme işlemlerinin yapılması v.b. faaliyetler yürütülmektedir. |
| Doktora ve Tıpta Uzmanlık Eğitimi | Doktora Eğitimi; Muğla Sıtkı Koçman Üniversitesi Lisansüstü Eğitim-Öğretim Yönetmeliği" ile "Lisansüstü Eğitim-Öğretim Yönetmeliği" (YÖK). Tıpta Uzmanlık Eğitimi; "Tıpta ve Dış Hekimliğinde Uzmanlık Eğitimi Yönetmeliği (TUK) kapsamında; öğrenci kabulü, eğitim-öğretim programlarının düzenlenmesi, sınav ve değerlendirme, ilişik kesme, diploma işlemleri ile diğer eğitim-öğretim çalışmalarına ilişkin faaliyetler yürütülmektedir. |
| Fen ve Mühendislik Bilimleri Öğrencilerinin Uygulamalı Eğitimi | 2547 Sayılı Yükseköğretim Kanunu kapsamında çıkarılan Yükseköğretim Kurumlarının Lisans Düzeyinde Fen ve Mühendislik Bilimlerinde Zorunlu Uygulamalı Eğitim Gören Öğrencilere Ödenecek Ücretlerin İşsizlik Sigortası Fonundan Karşılanmasına İlişkin Usul ve Esaslar gereği yapılan iş ve işlemler. |
| Galatasaray Üniversitesine Bağlı İlk ve Orta Öğretim Hizmetleri | 2547 sayılı Yükseköğretim Kanununun 10 uncu maddesi ile 22/12/2018 tarihli ve 7156 sayılı 2019 Yılı Merkezi Yönetim Bütçe Kanununa dayanarak çıkarılan Yükseköğretim Kurumlarındaki Lisans Programlarına Kayıtlı Öğrencilere Verilecek Burslara İlişkin Usul ve Esaslar gereğince Ülkemizin ekonomik ve sosyal gelişimi ile refahı için önemli olan alanlara öncelik tanımak suretiyle belirlenen lisans programımıza ilk üç sırada yerleşen ve kayıt yaptıran öğrencilere verilecek destek bursları ile bunlara ilişkin iş ve işlemleri yürütmek. |
| Lisans Öğrencilerine Yönelik Burs Hizmetleri | 2547 sayılı Yükseköğretim Kanununun 10 uncu maddesi ile 22/12/2018 tarihli ve 7156 sayılı 2019 Yılı Merkezi Yönetim Bütçe Kanununa dayanarak çıkarılan Yükseköğretim Kurumlarındaki Lisans Programlarına Kayıtlı Öğrencilere Verilecek Burslara İlişkin Usul ve Esaslar gereğince Ülkemizin ekonomik ve sosyal gelişimi ile refahı için önemli olan alanlara öncelik tanımak suretiyle belirlenen lisans programımıza ilk üç sırada yerleşen ve kayıt yaptıran öğrencilere verilecek destek bursları ile bunlara ilişkin iş ve işlemleri yürütmek. |
| Mimar Sinan Güzel Sanatlar Üniversitesi Resim ve Heykel Müzesi Faaliyetleri | Üniversitemizin Avrupa Yüksek Öğrenim Alanına entegrasyonu ve Ülkemizin altına imza koyduğu Bologna sürecine uyum amacıyla yönelik olarak Erasmus, Comenius, Leonardo da Vinci, Grundtvig gibi Avrupa Birliği Eğitim Programları ile bu programların alt alanlarıyla ilgili olarak tüm faaliyetlerin Üniversite genelinde organizasyonunu sağlamak, gerekli altyapı çalışmalarını gerçekleştirmek v.b. iş ve işlemleri yürütmek. |
| OSB Meslek Yüksekokulları Eğitim Desteği | 124 Sayılı Kanun Hükmünde Kararnamenin 33. maddesi ve Muğla Üniversitesi Kütüphaneleri Yönetmeliği gereğince, Üniversitenin eğitim-öğretim, bilimsel araştırma ve çalışmalarına yardımcı olmak amacıyla, bilgi ve belge erişim hizmetlerinde, gelişen teknolojileri kullanarak dünya standartlarında hizmet sunulmaktadır. |
| Yabancı Uyruklu Öğrenci Programı Kapsamında Yürütülen Hizmetler | 2547 sayılı Yükseköğretim Kanununa dayanarak çıkarılan Muğla Sıtkı Koçman Üniversitesi Ön Lisans Ve Lisans Eğitim-Öğretim Yönetmeliği kapsamında Üniversiteye bağlı fakülte, yüksekokul ve meslek yüksekokullarına öğrenci kabulü, eğitim-öğretim programlarının düzenlenmesi, sınav ve değerlendirme, ilişik kesme, diploma işlemleri ile diğer eğitim-öğretim çalışmalarına ilişkin faaliyetler yürütülmektedir. |
| Yükseköğretim Kurumları Açıköğretim | Yükseköğretim Kurumlarında İkili Öğretim Yapılması, 2547 Sayılı Yükseköğretim Kanununun Bazı Maddelerinin Değiştirilmesi Ve Bu Kanuna Bir Ek Madde Eklenmesi Hakkında Kanun kapsamında Üniversiteye bağlı fakülte, yüksekokul ve meslek yüksekokullarına öğrenci kabulü, eğitim-öğretim programlarının düzenlenmesi, sınav ve değerlendirme, ilişik kesme, diploma işlemleri ile diğer eğitim-öğretim çalışmalarına ilişkin faaliyetler yürütülmektedir. |
| Yükseköğretim Kurumları Birinci Öğretim | 2547 sayılı Yükseköğretim Kanunu dayanarak çıkarılan Lisansüstü Eğitim-Öğretim Yönetmeliği kapsamında Lisansüstü eğitim-öğretim; tezli ve tezsiz yüksek lisans, doktora ve sanatta yeterlik programları ile bunların gerektirdiği eğitim, bilimsel araştırma ve uygulama faaliyetleri yürütülmektedir. |
| Yükseköğretim Kurumları İkinci Öğretim | 2547 sayılı Yükseköğretim Kanununun 44 üncü ve 46 ncı maddelerine dayanılarak çıkarılan Yükseköğretim Kurumlarında Uzaktan Öğretime İlişkin Usul ve Esaslar gereğince, uzaktan öğretim programlarının açılabilceği alanlar, uzaktan öğretim yoluyla verilecek dersler ve kredi miktarları, ders materyalinin hazırlanması, sınavlarının yapılma şekli v.b. iş ve işlemleri yürütmek. |
| Yükseköğretim Kurumları Tezsiz Yüksek Lisans | 2547 sayılı Yükseköğretim Kanunu dayanarak çıkarılan Lisansüstü Eğitim-Öğretim Yönetmeliği kapsamında Lisansüstü eğitim-öğretim; tezli ve tezsiz yüksek lisans, doktora ve sanatta yeterlik programları ile bunların gerektirdiği eğitim, bilimsel araştırma ve uygulama faaliyetleri yürütülmektedir. |
| Yükseköğretim Kurumları Uluslararası Ortak Eğitim ve Öğretim Programı | 2547 sayılı Yükseköğretim Kanununun 44 üncü ve 46 ncı maddelerine dayanılarak çıkarılan Yükseköğretim Kurumlarında Uzaktan Öğretime İlişkin Usul ve Esaslar gereğince, uzaktan öğretim programlarının açılabilceği alanlar, uzaktan öğretim yoluyla verilecek dersler ve kredi miktarları, ders materyalinin hazırlanması, sınavlarının yapılma şekli v.b. iş ve işlemleri yürütmek. |
| Yükseköğretim Kurumları Uzaktan Eğitim | 2547 sayılı Yükseköğretim Kanununun 44 üncü ve 46 ncı maddelerine dayanılarak çıkarılan Yükseköğretim Kurumlarında Uzaktan Öğretime İlişkin Usul ve Esaslar gereğince, uzaktan öğretim programlarının açılabilceği alanlar, uzaktan öğretim yoluyla verilecek dersler ve kredi miktarları, ders materyalinin hazırlanması, sınavlarının yapılma şekli v.b. iş ve işlemleri yürütmek. |

Alt Program Adı:
Alt Programın
Kapsamı:

ÖĞRETİM ELEMANLARININ MESLEKİ GELİŞİMİ
Universite bünyesinde yapılan kurs, sempozyum, toplantı, seminer v.s. bilimsel etkinliklerle öğretim elemanlarının mesleki gelişimleri desteklenmektedir.

Alt Program Hedefi:

Alanında yetkin, araştırmacı, bilgi üreten ve aktaran akademisyenler yetiştirilmesi

Performans Göstergeleri

| Performans Göstergesi | Ölçü Birimi | 2018 | 2019 Planlanan | 2019 YS Gerç. Tahmini | 2020 Hedef | 2021 Tahmin | 2022 Tahmin |
|------------------------------------------------------------------------------------------------------|-------------|------|----------------|-----------------------|------------|-------------|-------------|
| 1- SCI, SCI-Expanded, SSCI ve AHCI kapsamındaki dergilerde öğretim elemanı başına düşen yayın sayısı | Sayı | 0,28 | 0,28 | 0,28 | 0,3 | 0,35 | 0,4 |

Göstergeye İlişkin Açıklama:

Hesaplama Yöntemi:

Verinin Kaynağı:

Web of Science 2018 yayın sayısı/2018 Yılı Öğretim Elemanı
Web of Science

| Performans Göstergesi | Ölçü Birimi | 2018 | 2019 Planlanan | 2019 YS Gerç. Tahmini | 2020 Hedef | 2021 Tahmin | 2022 Tahmin |
|--------------------------------------------------|-------------|------|----------------|-----------------------|------------|-------------|-------------|
| 2- Araştırma bursundan yararlanan öğrenci sayısı | Sayı | 11 | 11 | 11 | 12 | 13 | 14 |

Göstergeye İlişkin Açıklama:

Hesaplama Yöntemi:

Verinin Kaynağı:

2019 Yılında bilimsel araştırmalar kapsamında burs alan öğrenci sayısı 11 olarak gerçekleşmiştir.
Bilimsel Araştırma Projeleri Koordinatörlüğü

| Performans Göstergesi | Ölçü Birimi | 2018 | 2019 Planlanan | 2019 YS Gerç. Tahmini | 2020 Hedef | 2021 Tahmin | 2022 Tahmin |
|-----------------------------------------------------------------------------------------------|-------------|------|----------------|-----------------------|------------|-------------|-------------|
| 3- YÖK tarafından öncelikli alanlarında sağlanan burslardan yararlanan doktora öğrenci sayısı | Sayı | 20 | 20 | 20 | 25 | 30 | 35 |

Göstergeye İlişkin Açıklama:

Hesaplama Yöntemi:

Verinin Kaynağı:

2018-2019 Eğitim-Öğretim Yılı Öğretim Üyesi Başına Düşen Öğrenci Sayısı 26,9'dur.
Öğrenci İşleri Daire Başkanlığı

| Performans Göstergesi | Ölçü Birimi | 2018 | 2019 Planlanan | 2019 YS Gerç. Tahmini | 2020 Hedef | 2021 Tahmin | 2022 Tahmin |
|--------------------------------------------------------------------------------------------------------------------------|-------------|------|----------------|-----------------------|------------|-------------|-------------|
| 4- YÖK tarafından sağlanan yurt dışında yabancı dil yeterliliklerinin artırılmasına yönelik burslardan yararlanan sayısı | Sayı | 2 | 2 | 2 | 3 | 4 | 5 |

Göstergeye İlişkin Açıklama:

Hesaplama Yöntemi:

Verinin Kaynağı:

YÖK Yabancı Dil Bursundan 2019 yılı itibari ile 2 kişi yararlanmıştır.
Öğrenci İşleri Daire Başkanlığı

| Performans Göstergesi | Ölçü Birimi | 2018 | 2019 Planlanan | 2019 YS Gerç. Tahmini | 2020 Hedef | 2021 Tahmin | 2022 Tahmin |
|-------------------------------------------------------------------------------------------------------|-------------|------|----------------|-----------------------|------------|-------------|-------------|
| 5- Yükseköğretim Kurulu, Türkiye Bilimler Akademisi ve TÜBİTAK bilim, teşvik ve sanat ödülleri sayısı | Sayı | 7 | 10 | 7 | 10 | 15 | 20 |

Göstergeye İlişkin Açıklama:

Hesaplama Yöntemi:

Verinin Kaynağı:

2018 Yılı öğretim elemanlarının aldığı YÖK, TÜBA, TÜBİTAK bilim, teşvik ve sanat ödülleri sayısı 7 dir.
Kurum Faaliyet Raporu

Alt Program Kapsamında Yürütülecek Faaliyet Maliyetleri

| Faaliyetler | 2019 Bütçe | 2019 Harcama | 2020 Bütçe | 2021 Tahmin | 2022 Tahmin |
|---------------|------------|--------------|------------|-------------|-------------|
| TOPLAM | 0 | 0 | 0 | 0 | 0 |
| Bütçe İçi | 0 | 0 | 0 | 0 | 0 |
| Bütçe Dışı | 0 | 0 | 0 | 0 | 0 |

Faaliyetlere İlişkin Açıklamalar:

Araştırma Görevlileri Yurtdışı Araştırma

Bursu Hizmetleri

Öğretim Elemanları Yurtdışı Yabancı Dil

Bursu Hizmetleri

2547 sayılı Yükseköğretim Kanununa dayanılarak çıkarılan Yabancı Dil Eğitimi İçin Yurtdışına Gönderilecek Öğretim Elemanlarına Yabancı Dil Kurs Giderlerinin Desteklenmesi Amacıyla Burs Verilmesine İlişkin Usul Ve Esaslar kapsamında Üniversitenin doktora derecesine sahip araştırma görevlisi, öğretim görevlisi veya Dr. öğretim üyesi kadrolarında görev yapmakta olan öğretim elemanlarının, yabancı dil seviyesini yükseltmek için yurtdışında katıldıkları yabancı dil kursuna ilişkin ödeme işlemlerin yürütülmesi.

Öğretim Üyesi Yetiştirme Programı ve Yurtdışı Destek Hizmetleri

2547 sayılı Yükseköğretim Kanununun 10 uncu maddesi ve yılı merkezi yönetim bütçe kanununun ilgili hükümlerine dayanılarak Öğretim Üyesi Yetiştirme Programı kapsamında

öğretim üyesi yetiştirilmesi amacıyla araştırma görevlisi kadrolarına atanarlara ilişkin her türlü iş ve işlemin gerçekleştirilmesi.

Alt Program Adı:
Alt Programın Kapsamı:

YÜKSEKÖĞRETİMDE ÖĞRENCİ YAŞAMI
Üniversite bünyesinde sosyal yaşam alanları desteklenmekte olup kantin, kafeterya, alışveriş merkezi, spor tesisleriyle kampüs yaşamını iyileştirmeye yönelik bir çok faaliyet yürütülmektedir.

Alt Program Hedefi:

Yükseköğretim öğrencilerine sunulan beslenme ve barınma hizmetlerinin kalitesinin artırılması; öğrencilerin kişisel ve sosyal gelişimi desteklenerek yaşam kalitesinin yükseltilmesi

Performans Göstergeleri

| Performans Göstergesi | Ölçü Birimi | 2018 | 2019 Planlanan | 2019 YS Gerç. Tahmini | 2020 Hedef | 2021 Tahmin | 2022 Tahmin |
|-----------------------------------------------------|-------------|------|----------------|-----------------------|------------|-------------|-------------|
| 1- Barınma hizmetlerinden yararlanan öğrenci sayısı | Sayı | 105 | 120 | 105 | 120 | 120 | 120 |

Göstergeye İlişkin Açıklama:
Hesaplama Yöntemi:
Verinin Kaynağı:

2018-2019 Eğitim-Öğretim Yılında barınma hizmetlerinden yararlanan öğrenci sayısı 105 olarak gerçekleşmiştir.
Kurum Faaliyet Raporu

| Performans Göstergesi | Ölçü Birimi | 2018 | 2019 Planlanan | 2019 YS Gerç. Tahmini | 2020 Hedef | 2021 Tahmin | 2022 Tahmin |
|------------------------------------------------------|-------------|---------|----------------|-----------------------|------------|-------------|-------------|
| 2- Beslenme hizmetlerinden yararlanan öğrenci sayısı | Sayı | 434.761 | 500.000 | 434.761 | 550.000 | 600.000 | 650.000 |

Göstergeye İlişkin Açıklama:
Hesaplama Yöntemi:
Verinin Kaynağı:

2018 Yılı Toplam Yiyecek Alım Gideri/Ortalama Birim Hizmet Fiyatı $4.347.610,65/10 = 434.761$
(Yıllık Toplam Öğün Sayısı Esas Alınmıştır)
E-Bütçe Raporları

| Performans Göstergesi | Ölçü Birimi | 2018 | 2019 Planlanan | 2019 YS Gerç. Tahmini | 2020 Hedef | 2021 Tahmin | 2022 Tahmin |
|---------------------------------------------|-------------|------|----------------|-----------------------|------------|-------------|-------------|
| 3- Öğrenci başına düşen sosyal donatı alanı | Metrekare | 0,93 | 0,93 | 0,93 | 1 | 1 | 1 |

Göstergeye İlişkin Açıklama:
Hesaplama Yöntemi:
Verinin Kaynağı:

Üniversitemiz Kantin, Kafeterya, Spor Tesisi, Alışveriş Merkezlerinin Alanı/ Toplam Alan $39.323/42.284=0,93$
Kurum Faaliyet Raporu

| Performans Göstergesi | Ölçü Birimi | 2018 | 2019 Planlanan | 2019 YS Gerç. Tahmini | 2020 Hedef | 2021 Tahmin | 2022 Tahmin |
|-------------------------------------|-------------|------|----------------|-----------------------|------------|-------------|-------------|
| 4- Öğrenci kulüp ve topluluk sayısı | Sayı | 109 | 120 | 109 | 120 | 125 | 130 |

Göstergeye İlişkin Açıklama:
Hesaplama Yöntemi:
Verinin Kaynağı:

2018 Yılı itibarıyla Üniversitemizdeki toplam kulüp ve topluluk sayısı 109 dur.
Kurum Faaliyet Raporu

| Performans Göstergesi | Ölçü Birimi | 2018 | 2019 Planlanan | 2019 YS Gerç. Tahmini | 2020 Hedef | 2021 Tahmin | 2022 Tahmin |
|------------------------------------------------|-------------|------|----------------|-----------------------|------------|-------------|-------------|
| 5- Sosyal, kültürel ve sportif faaliyet sayısı | Sayı | 869 | 900 | 869 | 900 | 950 | 1.000 |

Göstergeye İlişkin Açıklama:
Hesaplama Yöntemi:
Verinin Kaynağı:

2018 Yılı itibarıyla Üniversitemizde gerçekleştirilen etkinlik sayısı 869 dur.
Kurum Faaliyet Raporu

| Performans Göstergesi | Ölçü Birimi | 2018 | 2019 Planlanan | 2019 YS Gerç. Tahmini | 2020 Hedef | 2021 Tahmin | 2022 Tahmin |
|-----------------------------------------------------|-------------|------|----------------|-----------------------|------------|-------------|-------------|
| 6- Yükseköğretimde öğrenci başına barınma harcaması | TL | 0 | 0 | 0 | 0 | 0 | 0 |

Göstergeye İlişkin Açıklama:
Hesaplama Yöntemi:
Verinin Kaynağı:

Üniversitemiz ile Residorm Öğrenci Yurtları İşletmesi arasında yapılan protokol gereği 105 öğrencimiz ücretsiz barınma hizmetinden yararlanmakta olup Üniversitemize herhangi bir maliyeti bulunmamaktadır.
Kurum Faaliyet Raporu

| Performans Göstergesi | Ölçü Birimi | 2018 | 2019 Planlanan | 2019 YS Gerç. Tahmini | 2020 Hedef | 2021 Tahmin | 2022 Tahmin |
|------------------------------------------------------|-------------|------|----------------|-----------------------|------------|-------------|-------------|
| 7- Yükseköğretimde öğrenci başına beslenme harcaması | TL | 102 | 120 | 102 | 130 | 140 | 150 |

Göstergeye İlişkin Açıklama:
Hesaplama Yöntemi:
Verinin Kaynağı:

2018 Yılı Toplam Yiyecek Alımı Tutarı/Toplam Öğrenci Sayısı $4347610,65/42284 = 102,81$ TL
E-bütçe Raporları

| Performans Göstergesi | Ölçü Birimi | 2018 | 2019 Planlanan | 2019 YS Gerç. Tahmini | 2020 Hedef | 2021 Tahmin | 2022 Tahmin |
|--------------------------------------------------------|-------------|------|----------------|-----------------------|------------|-------------|-------------|
| 8- Yükseköğretimde öğrenci yaşamından memnuniyet oranı | Oran | 477 | 490 | 477 | 490 | 495 | 500 |

Göstergeye İlişkin Açıklama:

Hesaplama Yöntemi:

Türkiye Üniversite Memnuniyet Araştırması [TÜMA] verisi olup, Üniversite Genel Memnuniyet Puanlaması 477 olarak tespit edilmiştir.

Verinin Kaynağı:

Türkiye Üniversite Memnuniyet Araştırması [TÜMA]

| Performans Göstergesi | Ölçü Birimi | 2018 | 2019 Planlanan | 2019 YS Gerç. Tahmini | 2020 Hedef | 2021 Tahmin | 2022 Tahmin |
|----------------------------------------------------------------------------------------------------------------------|-------------|------|----------------|-----------------------|------------|-------------|-------------|
| 9- Yükseköğretimde öğrencilere sunulan sağlık hizmetinden yararlanan öğrenci sayısının toplam öğrenci sayısına oranı | Oran | 4,12 | 5 | 4,12 | 6 | 7 | 8 |

Göstergeye İlişkin Açıklama:

Hesaplama Yöntemi:

2018 Yılı Mediko Sağlık Hizmetlerinden Yararlanan Öğrenci Sayısı/Toplam Öğrenci Sayısı 1745/42284*100= %4,12 (Oran yüzdesel olarak hesaplanmıştır.)

Verinin Kaynağı:

Sağlık Kültür ve Spor Daire Başkanlığı Web sayfası

Alt Program Kapsamında Yürütülecek Faaliyet Maliyetleri

| Faaliyetler | 2019 Bütçe | 2019 Harcama | 2020 Bütçe | 2021 Tahmin | 2022 Tahmin |
|-----------------------------------------------------------------|-------------------|------------------|-------------------|-------------------|-------------------|
| Yükseköğretimde Beslenme Hizmetleri | 2.961.000 | 2.348.396 | 3.218.000 | 3.449.000 | 3.636.000 |
| Bütçe İçi | 2.961.000 | 2.348.396 | 3.218.000 | 3.449.000 | 3.636.000 |
| Bütçe Dışı | 0 | 0 | 0 | 0 | 0 |
| Yükseköğretimde Kültür ve Spor Hizmetleri | 611.000 | 384.086 | 1.663.000 | 1.709.000 | 1.800.000 |
| Bütçe İçi | 611.000 | 384.086 | 1.663.000 | 1.709.000 | 1.800.000 |
| Bütçe Dışı | 0 | 0 | 0 | 0 | 0 |
| Yükseköğretimde Öğrenci Yaşamına İlişkin Diğer Hizmetler | 11.389.000 | 7.053.329 | 12.727.000 | 13.676.000 | 14.543.000 |
| Bütçe İçi | 11.389.000 | 7.053.329 | 12.727.000 | 13.676.000 | 14.543.000 |
| Bütçe Dışı | 0 | 0 | 0 | 0 | 0 |
| Yükseköğretimde Sağlık Hizmetleri | 49.000 | 0 | 53.000 | 57.000 | 60.000 |
| Bütçe İçi | 49.000 | 0 | 53.000 | 57.000 | 60.000 |
| Bütçe Dışı | 0 | 0 | 0 | 0 | 0 |
| TOPLAM | 15.010.000 | 9.785.811 | 17.661.000 | 18.891.000 | 20.039.000 |
| Bütçe İçi | 15.010.000 | 9.785.811 | 17.661.000 | 18.891.000 | 20.039.000 |
| Bütçe Dışı | 0 | 0 | 0 | 0 | 0 |

Faaliyetlere İlişkin Açıklamalar:

Yükseköğretimde Barınma Hizmetleri
Yükseköğretimde Beslenme Hizmetleri

Beslenme Hizmetleri, 4734 Sayılı Kamu İhale Kanunu çerçevesinde müstecir firmalar tarafından yürütülmekte olup öğrencilerin ve çalışanların beslenme ihtiyaçlarının karşılanması amacıyla işletilen kantin, kafeterya ve yemek salonlarının sağlıklı, düzenli ve hijyenik koşullarda hizmet vermesini sağlamakta ve denetlenmektedir.

Yükseköğretimde Kültür ve Spor Hizmetleri

Kültür Hizmetleri kapsamında, öğrencilerin ve çalışanların kültürel, sanatsal ve sosyal faaliyetlere katılım sağlamaları amacıyla etkinlikler düzenlenmekte olup öğrenci topluluklarının gerçekleştireceği etkinliklere destek olmaktadır.

Yükseköğretimde Öğrenci Yaşamına İlişkin Diğer Hizmetler

Spor Hizmetleri kapsamında, öğrenci ve çalışanlar için kurum içi sportif ve rekreatif faaliyetler düzenlenmekte ve kurum dışı sportif organizasyonlara katılım sağlanmaktadır.

Yükseköğretimde Sağlık Hizmetleri

Kantin, kafeterya ve fotokopi hizmet alımları 2886 Sayılı Devlet İhale Kanunu kapsamında yapılmaktadır, ayrıca Engelli Öğrenci Birimi ile Bağımlılıkla Mücadele Komisyonu faaliyetlerde bulunmaktadır.

Sağlık Hizmetleri, Mediko-Sosyal Merkezi tarafından verilmekte olup öğrenciler, çalışanlar ve çalışanların bakmakla yükümlü oldukları aile fertlerinin beden ve ruh sağlığına yönelik her türlü sağlık hizmetlerinden yararlanmalarını sağlamak, gerekli muayene, kontrol, sevk gibi işlemleri yapmak ve önleyici sağlık hizmetleri, medikal tanı ve tedavi hizmetleri, ilk yardım ve bakım hizmetleri, gençlik danışma birimi hizmetleri yerine getirilmektedir.

FAALİYET MALİYETLERİ TABLOSU

İdare Adı
Program Adı
Alt Program Adı
Alt Program Hedefi
Faaliyet Adı

MUĞLA SITKI KOÇMAN ÜNİVERSİTESİ
ARAŞTIRMA, GELİŞTİRME VE YENİLİK
ARAŞTIRMA ALTYAPILARI

Yükseköğretim Kurumları Araştırma Altyapısı Kurulması ve Geliştirilmesi

24.10.2018 tarih ve 548 Sayılı Muğla Sıtkı Koçman Üniversitesi Bilimsel Araştırma Projeleri Yönergesinin 8 inci maddesinin (2) fıkrasına gereğince; bilimsel araştırma, teknoloji, topluma hizmet ve sosyal altyapıyı güçlendirmeye ya da geliştirmeye yönelik amaçlar çerçevesinde Üniversitede yer alan akademik birimlerin başlıca hedefleri ve gereksinimlerini dikkate alarak belirlenen, araştırma altyapısının kurulması veya güçlendirilmesi amacıyla altyapı projelerine destek sağlanmaktadır.

Açıklama

| EKONOMİK KOD | 2019 Bütçe | 2019 Harcama | 2020 Bütçe | 2021 Tahmin | 2022 Tahmin |
|-------------------------------------------------|---------------|-----------------|---------------|----------------|----------------|
| Personel Giderleri | | | | | |
| Sosyal Güvenlik Kurumuna Devlet Primi Giderleri | 10.000 | | | | |
| Mal ve Hizmet Alım Giderleri | | | 10.700 | 12.200 | 12.200 |
| Faiz Giderleri | | | | | |
| Cari Transferler | | | | | |
| Sermaye Giderleri | | | | | |
| Sermaye Transferleri | | | | | |
| Borç Verme | | | | | |
| BÜTÇE İÇİ TOPLAM KAYNAK | 10.000 | | 10.700 | 12.200 | 12.200 |
| Döner Sermaye | | | | | |
| Özel Hesap | | | | | |
| Diğer Bütçe Dışı Kaynak | | | | | |
| BÜTÇE DIŞI TOPLAM KAYNAK | | | | | |
| FAALİYET MALİYETİ TOPLAMI | 10.000 | | 10.700 | 12.200 | 12.200 |

FAALİYET MALİYETLERİ TABLOSU

İdare Adı

Program Adı

Alt Program Adı

Alt Program Hedefi

Faaliyet Adı

MUĞLA SITKI KOÇMAN ÜNİVERSİTESİ

ARAŞTIRMA, GELİŞTİRME VE YENİLİK

YÜKSEKÖĞRETİMDE BİLİMSEL ARAŞTIRMA VE GELİŞTİRME

Yükseköğretim kurumlarında inovasyon amaçlı bilimsel çalışmaların artırılması

Yükseköğretim Kurumlarının Bilimsel Araştırma Projeleri

26/11/2016 tarih ve 29900 sayılı Resmî Gazete’de yayımlanan “Yükseköğretim Kurumları Bilimsel Araştırma Projeleri Hakkında Yönetmelik” ile Bütçe ve Mali Kontrol Genel Müdürlüğü’nce 13/01/2009 tarihinde yayımlanan “Yükseköğretim Kurumları Bütçelerinde Bilimsel Araştırma Projeleri İçin Tefrik Edilen Ödeneklerin Özel Hesaba Aktarılması Kullanımı Muhasebeleştirilmesi ile Özel Hesabın İşleyişine İlişkin Esas ve Usuller” gereğince;

* Bilimsel Araştırma Projeleri Komisyonunun sekretarya hizmetlerinin yürütülmesi,

* Bütçe ödeneklerinin özel hesaba aktarılması,

* Özel hesaba ilişkin iş ve işlemlerin yürütülmesi,

* Yükseköğretim kurumu araştırmacılarının görev aldığı ulusal ve uluslararası organizasyonlarca desteklenen projelerin ilgili mevzuatta belirlenen süreçlerinin yürütülmesi, izlenmesi, teşvik ve koordine edilmesi,

* Yükseköğretim kurumu araştırma performansının ölçülmesi, değerlendirilmesi ve araştırma politikalarının belirlenmesiyle ilgili faaliyetlerin yürütülmesi iş ve işlemlerini kapsar.

Açıklama

| EKONOMİK KOD | 2019 Bütçe | 2019 Harcama | 2020 Bütçe | 2021 Tahmin | 2022 Tahmin |
|-------------------------------------------------|------------------|------------------|------------------|------------------|------------------|
| Personel Giderleri | 787.000 | | | | 959.800 |
| Sosyal Güvenlik Kurumuna Devlet Primi Giderleri | | | 855.300 | 909.800 | |
| Mal ve Hizmet Alım Giderleri | | | | | |
| Faiz Giderleri | | | | | |
| Cari Transferler | 497.000 | | 400.000 | 400.000 | 419.000 |
| Sermaye Giderleri | | | | | |
| Sermaye Transferleri | | | | | |
| Borç Verme | | | | | |
| BÜTÇE İÇİ TOPLAM KAYNAK | 1.284.000 | | 1.255.300 | 1.309.800 | 1.378.800 |
| Döner Sermaye | 754.750 | | | | 850.000 |
| Özel Hesap | 2.233.127 | 2.850.000 | | 2.750.000 | 3.000.000 |
| <i>Diğer Bütçe Dışı Kaynak</i> | | | | | |
| BÜTÇE DIŞI TOPLAM KAYNAK | 2.987.877 | 2.850.000 | 3.303.145 | 3.593.300 | 3.850.000 |
| FAALİYET MALİYETİ TOPLAMI | 4.271.877 | 2.850.000 | 4.558.445 | 4.903.100 | 5.228.800 |

FAALİYET MALİYETLERİ TABLOSU

İdare Adı MUĞLA SITKI KOÇMAN ÜNİVERSİTESİ
 Program Adı TEDAVİ EDİCİ SAĞLIK
 Alt Program Adı TEDAVİ EDİCİ SAĞLIK
 Alt Program Hedefi Tedavi edici sağlık hizmetinin erişilebilir ve etkili olarak sunulmasının sağlanması
 Faaliyet Adı Üniversite Genel Hastane Hizmetleri
 Açıklama

| EKONOMİK KOD | 2019 Bütçe | 2019 Harcama | 2020 Bütçe | 2021 Tahmin | 2022 Tahmin |
|-------------------------------------------------|------------------|------------------|------------------|------------------|------------------|
| Personel Giderleri | 1.319.000 | 971.865 | 1.491.000 | 1.602.000 | 1.706.000 |
| Sosyal Güvenlik Kurumuna Devlet Primi Giderleri | 296.000 | 224.584 | 334.000 | 360.000 | 383.000 |
| Mal ve Hizmet Alım Giderleri | | | | | |
| Faiz Giderleri | | | | | |
| Cari Transferler | | | | | |
| Sermaye Giderleri | | | | | |
| Sermaye Transferleri | | | | | |
| Borç Verme | | | | | |
| BÜTÇE İÇİ TOPLAM KAYNAK | 1.615.000 | 1.196.449 | 1.825.000 | 1.962.000 | 2.089.000 |
| Döner Sermaye | | | | | |
| Özel Hesap | | | | | |
| Diğer Bütçe Dışı Kaynak | | | | | |
| BÜTÇE DIŞI TOPLAM KAYNAK | | | | | |
| FAALİYET MALİYETİ TOPLAMI | 1.615.000 | 1.196.449 | 1.825.000 | 1.962.000 | 2.089.000 |

FAALİYET MALİYETLERİ TABLOSU

İdare Adı

MUĞLA SITKI KOÇMAN ÜNİVERSİTESİ

Program Adı

YÜKSEKÖĞRETİM HİZMETLERİ

Alt Program Adı

ÖN LİSANS EĞİTİMİ, LİSANS EĞİTİMİ VE LİSANSÜSTÜ EĞİTİM

Alt Program Hedefi

Doktora ve Tıpta Uzmanlık Eğitimi

Faaliyet Adı

Açıklama

Doktora Eğitimi; Muğla Sıtkı Koçman Üniversitesi Lisansüstü Eğitim-Öğretim Yönetmeliği ile "Lisansüstü Eğitim-Öğretim Yönetmeliği" (YÖK). Tıpta Uzmanlık Eğitimi; "Tıpta ve Dış Hekimliğinde Uzmanlık Eğitimi Yönetmeliği (TUK) kapsamında; öğrenci kabulü, eğitim-öğretim programlarının düzenlenmesi, sınav ve değerlendirme, ilişik kesme, diploma işlemleri ile diğer eğitim-öğretim çalışmalarına ilişkin faaliyetler yürütülmektedir.

| EKONOMİK KOD | 2019 Bütçe | 2019 Harcama | 2020 Bütçe | 2021 Tahmin | 2022 Tahmin |
|-------------------------------------------------|-------------------|------------------|-------------------|-------------------|-------------------|
| Personel Giderleri | 16.865.000 | 8.126.992 | 17.284.000 | 18.573.000 | 19.773.000 |
| Sosyal Güvenlik Kurumuna Devlet Primi Giderleri | 884.000 | 434.538 | 994.000 | 1.069.000 | 1.140.000 |
| Mal ve Hizmet Alım Giderleri | 84.000 | 30.064 | 90.000 | 96.000 | 99.000 |
| Faiz Giderleri | | | | | |
| Cari Transferler | | | | | |
| Sermaye Giderleri | | | | | |
| Sermaye Transferleri | | | | | |
| Borç Verme | | | | | |
| BÜTÇE İÇİ TOPLAM KAYNAK | 17.833.000 | 8.591.594 | 18.368.000 | 19.738.000 | 21.012.000 |
| Döner Sermaye | | | | | |
| Özel Hesap | | | | | |
| Diğer Bütçe Dışı Kaynak | | | | | |
| BÜTÇE DIŞI TOPLAM KAYNAK | | | | | |
| FAALİYET MALİYETİ TOPLAMI | 17.833.000 | 8.591.594 | 18.368.000 | 19.738.000 | 21.012.000 |

FAALİYET MALİYETLERİ TABLOSU

İdare Adı

MUĞLA SITKI KOÇMAN ÜNİVERSİTESİ

Program Adı

YÜKSEKÖĞRETİM HİZMETLERİ

Alt Program Adı

ÖN LİSANS EĞİTİMİ, LİSANS EĞİTİMİ VE LİSANSÜSTÜ EĞİTİM

Alt Program Hedefi

Yükseköğretim Kurumları Bilgi ve Kültürel Kaynaklarının Geliştirilmesi ve Erişimin Kolaylaştırılması

Faaliyet Adı

124 Sayılı Kanun Hükmünde Kararname'nin 33. maddesi ve Muğla Üniversitesi Kütüphaneleri Yönetmeliği gereğince, Üniversitemin eğitim-öğretim, bilimsel araştırma ve çalışmalarına yardımcı olmak amacıyla, bilgi ve belge erişim hizmetlerinde, gelişen teknolojileri kullanarak dünya standartlarında hizmet sunulmaktadır.

Açıklama

| EKONOMİK KOD | 2019 Bütçe | 2019 Harcama | 2020 Bütçe | 2021 Tahmin | 2022 Tahmin |
|-------------------------------------------------|------------------|------------------|------------------|------------------|------------------|
| Personel Giderleri | 1.187.000 | 848.534 | 1.341.000 | 1.441.000 | 1.534.000 |
| Sosyal Güvenlik Kurumuna Devlet Primi Giderleri | 215.000 | 151.309 | 243.000 | 261.000 | 277.000 |
| Mal ve Hizmet Alım Giderleri | 91.000 | 44.276 | 98.000 | 104.000 | 110.000 |
| Faiz Giderleri | | | | | |
| Cari Transferler | 1.000.000 | 985.564 | 1.000.000 | 1.000.000 | 1.000.000 |
| Sermaye Giderleri | | | | | |
| Sermaye Transferleri | | | | | |
| Borç Verme | | | | | |
| BÜTÇE İÇİ TOPLAM KAYNAK | 2.493.000 | 2.029.683 | 2.682.000 | 2.806.000 | 2.921.000 |
| Döner Sermaye | | | | | |
| Özel Hesap | | | | | |
| Diğer Bütçe Dışı Kaynak | | | | | |
| BÜTÇE DIŞI TOPLAM KAYNAK | | | | | |
| FAALİYET MALİYETİ TOPLAMI | 2.493.000 | 2.029.683 | 2.682.000 | 2.806.000 | 2.921.000 |

FAALİYET MALİYETLERİ TABLOSU

| | |
|---------------------------|-----------------------------------------------------------------------------------------------------------------------------------------------------------------------------------------------------------------------------------------------------------------|
| İdare Adı | MUĞLA SITKI KOÇMAN ÜNİVERSİTESİ |
| Program Adı | YÜKSEKÖĞRETİM HİZMETLERİ |
| Alt Program Adı | ÖN LİSANS EĞİTİMİ, LİSANS EĞİTİMİ VE LİSANSÜSTÜ EĞİTİM |
| Alt Program Hedefi | Mesleki yeterlilik sahibi ve gelişime açık mezunlar yetiştirilmesi |
| Faaliyet Adı | Yükseköğretim Kurumları Birinci Öğretim |
| Açıklama | 2547 sayılı Yükseköğretim Kanununa dayanarak çıkarılan Muğla Sıtkı Koçman Üniversitesi On Lisans Ve Lisans Eğitim-Öğretim Yönetmeliği kapsamında Üniversiteye bağlı fakülte, yüksekokullarına öğrenci kabulü, eğitim-öğretim programlarının düzenlenmesi, sınav |

| EKONOMİK KOD | 2019 Bütçe | 2019 Harcaması | 2020 Bütçe | 2021 Tahmin | 2022 Tahmin |
|-------------------------------------------------|--------------------|--------------------|--------------------|--------------------|--------------------|
| Personel Giderleri | 168.334.000 | 118.827.119 | 185.866.000 | 199.867.000 | 212.948.000 |
| Sosyal Güvenlik Kurumuna Devlet Primi Giderleri | 27.687.000 | 19.473.432 | 30.861.000 | 33.165.000 | 35.312.000 |
| Mal ve Hizmet Alım Giderleri | 12.603.000 | 7.400.786 | 13.699.000 | 14.690.000 | 15.492.000 |
| Faiz Giderleri | | | | | |
| Cari Transferler | | | | | |
| Sermaye Giderleri | 17.282.000 | 8.297.322 | 17.282.000 | 17.201.000 | 18.190.000 |
| Sermaye Transferleri | | | | | |
| Barç Verme | | | | | |
| BÜTÇE İÇİ TOPLAM KAYNAK | 225.906.000 | 153.998.659 | 247.708.000 | 264.923.000 | 281.942.000 |
| Döner Sermaye | 14.340.250 | 2.402.838 | 15.259.755 | 16.022.700 | 16.750.000 |
| Özel Hesap | | | | | |
| Diğer Bütçe Dışı Kaynak | | | | | |
| BÜTÇE DIŞI TOPLAM KAYNAK | 14.340.250 | 2.402.838 | 15.259.755 | 16.022.700 | 16.750.000 |

FAALİYET MALİYETLERİ TABLOSU

İdare Adı

MUĞLA SITKI KOÇMAN ÜNİVERSİTESİ

Program Adı

YÜKSEKÖĞRETİM HİZMETLERİ

Alt Program Adı

ÖN LİSANS EĞİTİMİ, LİSANS EĞİTİMİ VE LİSANSÜSTÜ EĞİTİM

Alt Program Hedefi

Faaliyet Adı

Yükseköğretim Kurumları İkinci Öğretim

Yükseköğretim Kurumlarında İkili Öğretim Yapılması, 2547 Sayılı Yükseköğretim Kanununun Bazı Maddelerinin Değiştirilmesi Ve Bu Kanuna Bir Ek Madde Eklenmesi Hakkında Kanun kapsamında Üniversiteye bağlı fakülte, yüksekokul ve meslek yüksekokullarına öğrenci kabulü, eğitim-öğretim programlarının düzenlenmesi, sınav ve değerlendirme, ilişik kesme, diploma işlemleri ile diğer eğitim-öğretim çalışmalarına ilişkin faaliyetler yürütülmektedir.

Açıklama

| EKONOMİK KOD | 2019 Bütçe | 2019 Harcama | 2020 Bütçe | 2021 Tahmin | 2022 Tahmin |
|-------------------------------------------------|------------------|------------------|------------------|------------------|------------------|
| Personel Giderleri | 5.217.000 | 2.292.659 | 5.527.000 | 5.796.000 | 6.016.000 |
| Sosyal Güvenlik Kurumuna Devlet Primi Giderleri | 24.000 | 3.700 | 24.000 | 25.000 | 27.000 |
| Mal ve Hizmet Alım Giderleri | 1.526.000 | 7.007.814 | 1.659.000 | 1.775.000 | 1.870.000 |
| Faiz Giderleri | | | | | |
| Cari Transferler | 720.000 | 401.489 | 720.000 | 720.000 | 720.000 |
| Sermaye Giderleri | | | | | |
| Sermaye Transferleri | | | | | |
| Barış Verme | | | | | |
| BÜTÇE İÇİ TOPLAM KAYNAK | 7.487.000 | 9.705.662 | 7.930.000 | 8.316.000 | 8.633.000 |
| Döner Sermaye | | | | | |
| Özel Hesap | | | | | |
| Diğer Bütçe Dışı Kaynak | | | | | |
| BÜTÇE DIŞI TOPLAM KAYNAK | | | | | |
| FAALİYET MALİYETİ TOPLAMI | 7.487.000 | 9.705.662 | 7.930.000 | 8.316.000 | 8.633.000 |

FAALİYET MALİYETLERİ TABLOSU

İdare Adı

MUĞLA SITKI KOÇMAN ÜNİVERSİTESİ

Program Adı

YÜKSEKÖĞRETİM HİZMETLERİ

Alt Program Adı

ÖN LİSANS EĞİTİMİ, LİSANS EĞİTİMİ VE LİSANSÜSTÜ EĞİTİM

Alt Program Hedefi

Yükseköğretim Kurumları Tezsiz Yüksek Lisans

2547 sayılı Yükseköğretim Kanunu dayanarak çıkarılan Lisansüstü Eğitim-Öğretim Yönetmeliği kapsamında lisansüstü eğitim-öğretim, tezli ve tezsiz yüksek lisans, doktora ve sanatta yeterlik programları ile bunların gerektirdiği eğitim, bilimsel araştırma ve uygulama faaliyetleri yürütülmektedir.

Açıklama

| EKONOMİK KOD | 2019 Bütçe | 2019 Harcama | 2020 Bütçe | 2021 Tahmin | 2022 Tahmin |
|-------------------------------------------------|----------------|-----------------|----------------|----------------|----------------|
| Personel Giderleri | 395.000 | 102.441 | 373.000 | 402.000 | 429.000 |
| Sosyal Güvenlik Kurumuna Devlet Primi Giderleri | | | | | |
| Mal ve Hizmet Alım Giderleri | 11.000 | | 12.000 | 13.000 | 14.000 |
| Faiz Giderleri | | | | | |
| Cari Transferler | | | | | |
| Sermaye Giderleri | | | | | |
| Sermaye Transferleri | | | | | |
| Borç Verme | | | | | |
| BÜTÇE İÇİ TOPLAM KAYNAK | 406.000 | 102.441 | 385.000 | 415.000 | 443.000 |
| Döner Sermaye | | | | | |
| Ozel Hesap | | | | | |
| Diğer Bütçe Dışı Kaynak | | | | | |
| BÜTÇE DIŞI TOPLAM KAYNAK | | | | | |
| FAALİYET MALİYETİ TOPLAMI | 406.000 | 102.441 | 385.000 | 415.000 | 443.000 |

FAALİYET MALİYETLERİ TABLOSU

İdare Adı: MUĞLA SITKI KOÇMAN ÜNİVERSİTESİ
 Program Adı: YÜKSEKÖĞRETİM HİZMETLERİ
 Alt Program Adı: ÖN LİSANS EĞİTİMİ, LİSANS EĞİTİMİ VE LİSANSÜSTÜ EĞİTİM
 Alt Program Hedefi:
 Faaliyet Adı: Yükseköğretim Kurumları Uzaktan Eğitim

Açıklama
 2547 sayılı Yükseköğretim Kanununun 44 üncü ve 46 ncı maddelerine dayanılarak çıkarılan Yükseköğretim Kurumlarında Uzaktan Öğretime İlişkin Usul ve Esaslar gereğince, uzaktan öğretim programlarının açılacağı alanlar, uzaktan öğretim yoluyla verilecek dersler ve kredi miktarları, ders materyalinin hazırlanması, sınavlarının yapılma şekli v. b. iş ve işlemleri yürütmek.

| EKONOMİK KOD | 2019 Bütçe | 2019 Harcama | 2020 Bütçe | 2021 Tahmin | 2022 Tahmin |
|-------------------------------------------------|----------------|-----------------|----------------|----------------|----------------|
| Personel Giderleri | 219.000 | 45.914 | 263.000 | 301.000 | 333.000 |
| Sosyal Güvenlik Kurumuna Devlet Primi Giderleri | | | | | |
| Mal ve Hizmet Alım Giderleri | 214.000 | 3.525 | 233.000 | 249.000 | 263.000 |
| Faiz Giderleri | | | | | |
| Cari Transferler | | | | | |
| Sermaye Giderleri | | | | | |
| Sermaye Transferleri | | | | | |
| Borç Verme | | | | | |
| BÜTÇE İÇİ TOPLAM KAYNAK | 433.000 | 49.439 | 496.000 | 550.000 | 596.000 |
| Döner Sermaye | | | | | |
| Özel Hesap | | | | | |
| Diğer Bütçe Dışı Kaynak | | | | | |
| BÜTÇE DIŞI TOPLAM KAYNAK | 433.000 | 49.439 | 496.000 | 550.000 | 596.000 |
| FAALİYET MALİYETİ TOPLAMI | 433.000 | 49.439 | 496.000 | 550.000 | 596.000 |

FAALİYET MALİYETLERİ TABLOSU

İdare Adı

MUĞLA SITKI KOÇMAN ÜNİVERSİTESİ

Program Adı

YÜKSEKÖĞRETİM HİZMETLERİ

Alt Program Adı

ÖN LİSANS EĞİTİMİ, LİSANS EĞİTİMİ VE LİSANSÜSTÜ EĞİTİM

Alt Program Hedefi

Yükseköğretim Kurumları Yaz Okulları

Faaliyet Adı

Açıklama

2547 sayılı Yükseköğretim Kanununun ek 26 ncı maddesine dayanılarak çıkarılan Yükseköğretim Kurumlarında Yürütülen Yaz Okulları Programları Uygulama Esas ve Usulleri gereğince, yaz okullarının açılması, öğrencilerden alınacak öğretim ücretleri, bu programlarda fiilen ders veren öğretim elemanlarına ödenecek ek ders ve sınav ücretleriyle anılan programlarda uygulanacak diğer hususlara ilişkin iş ve işlemler.

| EKONOMİK KOD | 2019 Bütçe | 2019 Harcama | 2020 Bütçe | 2021 Tahmin | 2022 Tahmin |
|-------------------------------------------------|----------------|-----------------|----------------|----------------|----------------|
| Personel Giderleri | 366.000 | 420.851 | 399.000 | 427.000 | 450.000 |
| Sosyal Güvenlik Kurumuna Devlet Primi Giderleri | | | | | |
| Mal ve Hizmet Alım Giderleri | 157.000 | | 171.000 | 183.000 | 193.000 |
| Faiz Giderleri | | | | | |
| Cari Transferler | | | | | |
| Sermaye Giderleri | | | | | |
| Sermaye Transferleri | | | | | |
| Borç Verme | | | | | |
| BÜTÇE İÇİ TOPLAM KAYNAK | 523.000 | 420.851 | 570.000 | 610.000 | 643.000 |
| Döner Sermaye | | | | | |
| Özel Hesap | | | | | |
| Diğer Bütçe Dışı Kaynak | | | | | |
| BÜTÇE DIŞI TOPLAM KAYNAK | | | | | |
| FAALİYET MALİYETİ TOPLAMI | 523.000 | 420.851 | 570.000 | 610.000 | 643.000 |

FAALİYET MALİYETLERİ TABLOSU

İdare Adı MUĞLA SITKI KOÇMAN ÜNİVERSİTESİ
 Program Adı YÜKSEKÖĞRETİM HİZMETLERİ
 Alt Program Adı YÜKSEKÖĞRETİMDE ÖĞRENCİ YAŞAMI

Alt Program Hedefi

Faaliyet Adı

Yükseköğretimde Beslenme Hizmetleri

Açıklama Beslenme Hizmetleri, 4734 Sayılı Kamu İhale Kanunu çerçevesinde müstecir firmalar tarafından yürütülmekte olup öğrencilerin ve çalışanların beslenme ihtiyaçlarının karşılanması amacıyla işletilen kantin, kafeterya ve yemek salonlarının sağlıklı, düzenli ve hijyenik koşullarda hizmet vermesini sağlamak ve denetlemektedir.

| EKONOMİK KOD | 2019 Bütçe | 2019 Harcama | 2020 Bütçe | 2021 Tahmin | 2022 Tahmin |
|-------------------------------------------------|------------------|------------------|------------------|------------------|------------------|
| Personel Giderleri | | | | | |
| Sosyal Güvenlik Kurumuna Devlet Primi Giderleri | 2.961.000 | 2.348.396 | 3.218.000 | 3.449.000 | 3.636.000 |
| Mal ve Hizmet Alım Giderleri | | | | | |
| Faiz Giderleri | | | | | |
| Cari Transferler | | | | | |
| Sermaye Giderleri | | | | | |
| Sermaye Transferleri | | | | | |
| Barç Verme | | | | | |
| BÜTÇE İÇİ TOPLAM KAYNAK | 2.961.000 | 2.348.396 | 3.218.000 | 3.449.000 | 3.636.000 |
| Döner Sermaye | | | | | |
| Özel Hesap | | | | | |
| Diğer Bütçe Dışı Kaynak | | | | | |
| BÜTÇE DIŞI TOPLAM KAYNAK | | | | | |
| FAALİYET MALİYETİ TOPLAMI | 2.961.000 | 2.348.396 | 3.218.000 | 3.449.000 | 3.636.000 |

FAALİYET MALİYETLERİ TABLOSU

İdare Adı MUĞLA SITKI KOÇMAN ÜNİVERSİTESİ
 Program Adı YÜKSEKÖĞRETİM HİZMETLERİ
 Alt Program Adı YÜKSEKÖĞRETİMDE ÖĞRENCİ YAŞAMI

Alt Program Hedefi Yükseköğretimde Kültür ve Spor Hizmetleri

Faaliyet Adı Kültür Hizmetleri kapsamında, öğrencilerin ve çalışanların kültürel, sanatsal ve sosyal faaliyetlere katılım sağlamlarını amacıyla etkinlikler düzenlenmekte olup öğrenci topluluklarının gerçekleştirceği etkinliklere destek olmaktadır.
 Açıklama Spor Hizmetleri kapsamında, öğrenci ve çalışanlar için kurum içi sportif ve rekreatif faaliyetler düzenlenmekte ve kurum dışı sportif organizasyonlara katılım sağlanmaktadır.

| EKONOMİK KOD | 2019 Bütçe | 2019 Harcama | 2020 Bütçe | 2021 Tahmin | 2022 Tahmin |
|-------------------------------------------------|----------------|----------------|------------------|------------------|------------------|
| Personel Giderleri | | | | | |
| Sosyal Güvenlik Kurumuna Devlet Primi Giderleri | 611.000 | 384.086 | 663.000 | 713.000 | 752.000 |
| Mal ve Hizmet Alım Giderleri | | | | | |
| Faiz Giderleri | | | | | |
| Cari Transferler | | | 1.000.000 | 996.000 | 1.048.000 |
| Sermaye Giderleri | | | | | |
| Sermaye Transferleri | | | | | |
| Borç Verme | | | | | |
| BÜTÇE İÇİ TOPLAM KAYNAK | 611.000 | 384.086 | 1.663.000 | 1.709.000 | 1.800.000 |
| Döner Sermaye | | | | | |
| Özel Hesap | | | | | |
| Diğer Bütçe Dışı Kaynak | | | | | |
| BÜTÇE DIŞI TOPLAM KAYNAK | | | | | |
| FAALİYET MALİYETİ TOPLAMI | 611.000 | 384.086 | 1.663.000 | 1.709.000 | 1.800.000 |

FAALİYET MALİYETLERİ TABLOSU

İdare Adı

Program Adı

Alt Program Adı

Alt Program Hedefi

Faaliyet Adı

MUĞLA SITKI KOÇMAN ÜNİVERSİTESİ

YÜKSEKÖĞRETİM HİZMETLERİ

YÜKSEKÖĞRETİMDE ÖĞRENCİ YAŞAMI

Yükseköğretimde Öğrenci Yaşamına İlişkin Diğer Hizmetler

Açıklama

Kantin, kafeterya ve fotokopi hizmet alımları 2886 Sayılı Devlet İhale Kanunu kapsamında yapılmaktadır, ayrıca Engelli Öğrenci Birimi ile Bağlılıkla Mücadele Komisyonu faaliyetlerde bulunmaktadır.

| EKONOMİK KOD | 2019 Bütçe | 2019 Harcama | 2020 Bütçe | 2021 Tahmin | 2022 Tahmin |
|-------------------------------------------------|-------------------|------------------|-------------------|-------------------|-------------------|
| Personel Giderleri | 8.962.000 | 5.928.897 | 10.036.000 | 10.785.000 | 11.483.000 |
| Sosyal Güvenlik Kurumuna Devlet Primi Giderleri | 1.290.000 | 870.111 | 1.456.000 | 1.566.000 | 1.665.000 |
| Mal ve Hizmet Alım Giderleri | 1.137.000 | 254.321 | 1.235.000 | 1.325.000 | 1.395.000 |
| Faiz Giderleri | | | | | |
| Cari Transferler | | | | | |
| Sermaye Giderleri | | | | | |
| Sermaye Transferleri | | | | | |
| Borç Verme | | | | | |
| BÜTÇE İÇİ TOPLAM KAYNAK | 11.389.000 | 7.053.329 | 12.727.000 | 13.676.000 | 14.543.000 |
| Döner Sermaye | | | | | |
| Özel Hesap | | | | | |
| Diğer Bütçe Dışı Kaynak | | | | | |
| BÜTÇE DIŞI TOPLAM KAYNAK | | | | | |
| FAALİYET MALİYETİ TOPLAMI | 11.389.000 | 7.053.329 | 12.727.000 | 13.676.000 | 14.543.000 |

FAALİYET MALİYETLERİ TABLOSU

İdare Adı MUĞLA SITKI KOÇMAN ÜNİVERSİTESİ
 Program Adı YÜKSEKÖĞRETİM HİZMETLERİ
 Alt Program Adı YÜKSEKÖĞRETİMDE ÖĞRENCİ YAŞAMI
 Alt Program Hedefi Yükseköğretimde Sağlık Hizmetleri
 Faaliyet Adı

Açıklama

Sağlık Hizmetleri, Mediko-Sosyal Merkezi tarafından verilmekte olup öğrenciler, çalışanlar ve çalışanların bakmakla yükümlü oldukları aile fertlerinin beden ve ruh sağlığına yönelik her türlü sağlık hizmetlerinden yararlanmalarını sağlamak, gerekli muayene, kontrol, sevk gibi işlemleri yapmak ve önleyici sağlık hizmetleri, medikal tanı ve tedavi hizmetleri, ilk yardım ve bakım hizmetleri, gençlik danışma birimi hizmetleri yerine getirilmektedir.

| EKONOMİK KOD | 2019 Bütçe | 2019 Harcama | 2020 Bütçe | 2021 Tahmin | 2022 Tahmin |
|-------------------------------------------------|---------------|--------------|---------------|---------------|---------------|
| Personel Giderleri | | | | | |
| Sosyal Güvenlik Kurumuna Devlet Primi Giderleri | | | | | |
| Mal ve Hizmet Alım Giderleri | 49.000 | | 53.000 | 57.000 | 60.000 |
| Faiz Giderleri | | | | | |
| Cari Transferler | | | | | |
| Sermaye Giderleri | | | | | |
| Sermaye Transferleri | | | | | |
| Borç Verme | | | | | |
| BÜTÇE İÇİ TOPLAM KAYNAK | 49.000 | | 53.000 | 57.000 | 60.000 |
| Döner Sermaye | | | | | |
| Özel Hesap | | | | | |
| Diğer Bütçe Dışı Kaynak | | | | | |
| BÜTÇE DIŞI TOPLAM KAYNAK | | | | | |
| FAALİYET MALİYETİ TOPLAMI | 49.000 | | 53.000 | 57.000 | 60.000 |

FAALİYET MALİYETLERİ TABLOSU

İdare Adı MUĞLA SITKI KOÇMAN ÜNİVERSİTESİ
 Program Adı YÖNETİM VE DESTEK PROGRAMI
 Alt Program Adı TEFTİŞ, DENETİM VE DANIŞMANLIK HİZMETLERİ
 Alt Program Hedefi Hukuki Danışmanlık ve Muhakemat Hizmetleri
 Faaliyet Adı İdarenin taraf olduğu adli ve idari davalarda,

Açıklama iç ve dış tahkim yargılamasında, icra işlemlerinde ve yargıya intikal eden diğer her türlü Üniversitenin hukuki uyumsuzluklarda temsil edilmesi; idarelerce hizmet satın alma yoluyla temsil ettirilecek dava ve icra takipleri ve tahkim ile ilgili işlemlerin koordine edilmesi, izlenmesi ve denetlenmesi; idare hizmetlerine ilişkin mevzuat, sözleşme, şartname ve uyuşmazlıklar ile ilgili hukuki mütalaa bildirilmesi; idarenin amaçlarının daha iyi gerçekleştirilmesi, mevzuata, plan ve programa uygun çalışmalarının temin edilmesi amacıyla gerekli hukuki tekliflerin hazırlanması gibi iş, işlem ve süreçlerin yürütülmesini sağlamak.

| EKONOMİK KOD | 2019 Bütçe | 2019 Harcama | 2020 Bütçe | 2021 Tahmin | 2022 Tahmin |
|-------------------------------------------------|----------------|-----------------|----------------|----------------|----------------|
| Personel Giderleri | 586.000 | 378.085 | 674.000 | 718.000 | 766.000 |
| Sosyal Güvenlik Kurumuna Devlet Primi Giderleri | 85.000 | 55.711 | 96.500 | 105.100 | 108.700 |
| Mal ve Hizmet Alım Giderleri | 23.500 | 41.090 | 25.900 | 28.200 | 29.400 |
| Faiz Giderleri | | | | | |
| Cari Transferler | | | | | |
| Sermaye Giderleri | | | | | |
| Sermaye Transferleri | | | | | |
| Borç Verme | | | | | |
| BÜTÇE İÇİ TOPLAM KAYNAK | 694.500 | 474.886 | 796.400 | 851.300 | 904.100 |
| Döner Sermaye | | | | | |
| Özel Hesap | | | | | |
| Diğer Bütçe Dışı Kaynak | | | | | |
| BÜTÇE DIŞI TOPLAM KAYNAK | | | | | |
| FAALİYET MALİYETİ TOPLAMI | 694.500 | 474.886 | 796.400 | 851.300 | 904.100 |

FAALİYET MALİYETLERİ TABLOSU

İdare Adı MUĞLA SİTKİ KOÇMAN ÜNİVERSİTESİ
 Program Adı YÖNETİM VE DESTEK PROGRAMI
 Alt Program Adı ÜST YÖNETİM, İDARI VE MALİ HİZMETLER
 Alt Program Hedefi Bilgi Teknolojilerine Yönelik Faaliyetler
 Faaliyet Adı

Açıklama İdarenin bilgi işlem sistemlerinin işletilmesi ve geliştirilmesi ile teknolojik kapasitelerinin artırılmasına yönelik iş, işlem ve süreçleri kapsamaktadır.

| EKONOMİK KOD | 2019 Bütçe | 2019 Harcama | 2020 Bütçe | 2021 Tahmin | 2022 Tahmin |
|-------------------------------------------------|------------------|----------------|------------------|------------------|------------------|
| Personel Giderleri | 805.000 | 544.992 | 909.000 | 977.000 | 1.039.000 |
| Sosyal Güvenlik Kurumuna Devlet Primi Giderleri | 156.000 | 100.794 | 175.000 | 188.000 | 201.000 |
| Mal ve Hizmet Alım Giderleri | 133.000 | 9.081 | 145.700 | 157.200 | 167.600 |
| Faiz Giderleri | | | | | |
| Cari Transferler | | | | | |
| Sermaye Giderleri | | | | | |
| Sermaye Transferleri | | | | | |
| Borç Verme | | | | | |
| BÜTÇE İÇİ TOPLAM KAYNAK | 1.094.000 | 654.867 | 1.229.700 | 1.322.200 | 1.407.600 |
| Döner Sermaye | | | | | |
| Özel Hesap | | | | | |
| Diğer Bütçe Dışı Kaynak | | | | | |
| BÜTÇE DIŞI TOPLAM KAYNAK | | | | | |
| FAALİYET MALİYETİ TOPLAMI | 1.094.000 | 654.867 | 1.229.700 | 1.322.200 | 1.407.600 |

| EKONOMİK KOD | 2019 Bütçe | 2019 Harcama | 2020 YSHT | 2020 Bütçe | 2021 Tahmin | 2022 Tahmin |
|-------------------------------------------------|-------------------|-------------------|--------------|-------------------|-------------------|-------------------|
| Personel Giderleri | 22.905.000 | 14.528.148 | | 24.189.000 | 25.998.000 | 27.682.000 |
| Sosyal Güvenlik Kurumuna Devlet Primi Giderleri | 4.732.000 | 2.968.784 | | 5.071.400 | 5.449.900 | 5.804.300 |
| Mal ve Hizmet Alım Giderleri | 2.365.500 | 1.161.781 | | 2.572.700 | 2.758.200 | 2.904.100 |
| Faiz Giderleri | | | | | | |
| Cari Transferler | 1.459.000 | 1.143.000 | | 1.630.000 | 1.747.000 | 1.842.000 |
| Sermaye Giderleri | | | | | | |
| Sermaye Transferleri | | | | | | |
| Borç Verme | | | | | | |
| BÜTÇE İÇİ TOPLAM KAYNAK | 31.461.500 | 19.801.713 | | 33.463.100 | 35.953.100 | 38.232.400 |
| Döner Sermaye | | | | | | |
| Özel Hesap | | | | | | |
| Diğer Bütçe Dışı Kaynak | | | | | | |
| BÜTÇE DIŞI TOPLAM KAYNAK | | | | | | |
| FAALİYET MALİYETİ TOPLAMI | 31.461.500 | 19.801.713 | | 33.463.100 | 35.953.100 | 38.232.400 |

FAALİYET MALİYETLERİ TABLOSU

MUĞLA SITKI KOÇMAN ÜNİVERSİTESİ
YONETİM VE DESTEK PROGRAMI
ÜST YÖNETİM, İDARİ VE MALİ HİZMETLER

İnşaat ve Yapı İşlerinin Yürütülmesi

Hazine adına kayıtlı olup idareye tahsis edilen veya idare adına kayıtlı olan taşınmazlara ilişkin her türlü yapım, kiralama, satım, işletme, bakım onarım ve benzeri iş, işlem ve süreçlerin yürütülmesini sağlamak.

İdare Adı
Program Adı
Alt Program Adı
Alt Program Hedefi
Faaliyet Adı

Açıklama

| EKONOMİK KOD | 2019 Bütçe | 2019 Harcama | 2020 Bütçe | 2021 Tahmin | 2022 Tahmin |
|-------------------------------------------------|------------------|------------------|------------------|------------------|------------------|
| Personel Giderleri | 4.706.000 | 2.996.469 | 5.311.000 | 5.710.000 | 6.082.000 |
| Sosyal Güvenlik Kurumuna Devlet Primi Giderleri | 881.000 | 553.339 | 988.100 | 1.062.000 | 1.131.000 |
| Mal ve Hizmet Alım Giderleri | 9.000 | 3.275 | 9.700 | 10.400 | 10.900 |
| Faiz Giderleri | | | | | |
| Cari Transferler | | | | | |
| Sermaye Giderleri | | | | | |
| Sermaye Transferleri | | | | | |
| Borç Verme | | | | | |
| BÜTÇE İÇİ TOPLAM KAYNAK | 5.596.000 | 3.553.083 | 6.308.800 | 6.782.400 | 7.223.900 |
| Döner Sermaye | | | | | |
| Özel Hesap | | | | | |
| Diğer Bütçe Dışı Kaynak | | | | | |
| BÜTÇE DIŞI TOPLAM KAYNAK | | | | | |
| FAALİYET MALİYETİ TOPLAMI | 5.596.000 | 3.553.083 | 6.308.800 | 6.782.400 | 7.223.900 |

FAALİYET MALİYETLERİ TABLOSU

İdare Adı MUĞLA SITKI KOÇMAN ÜNİVERSİTESİ
Program Adı YÖNETİM VE DESTEK PROGRAMI
Alt Program Adı ÜST YÖNETİM, İDARI VE MALİ HİZMETLER

Alt Program Hedefi İnsan Kaynakları Yönetimine İlişkin Faaliyetler
Faaliyet Adı

Açıklama İdarenin personel planlamasının yapılması; personel atama, nakil, terfi, emeklilik ve benzeri özlük işlemlerinin yürütülmesi; insan kaynağı kapasitesinin artırılmasına yönelik eğitimlerin planlanması ve düzenlenmesi gibi iş, işlem ve süreçleri yürütmek.

| EKONOMİK KOD | 2019 Bütçe | 2019 Harcama | 2020 Bütçe | 2021 Tahmin | 2022 Tahmin |
|-------------------------------------------------|------------------|------------------|------------------|------------------|-------------------|
| Personel Giderleri | 1.549.000 | 811.176 | 1.778.000 | 1.908.000 | 2.030.000 |
| Sosyal Güvenlik Kurumuna Devlet Primi Giderleri | 268.000 | 136.662 | 313.000 | 332.000 | 357.000 |
| Mal ve Hizmet Alım Giderleri | 10.000 | 571 | 10.000 | 10.000 | 10.000 |
| Faiz Giderleri | | | | | |
| Cari Transferler | 6.505.000 | 6.505.000 | 7.070.000 | 7.578.000 | 7.989.000 |
| Sermaye Giderleri | | | | | |
| Sermaye Transferleri | | | | | |
| Borç Verme | | | | | |
| BÜTÇE İÇİ TOPLAM KAYNAK | 8.332.000 | 7.453.409 | 9.171.000 | 9.828.000 | 10.386.000 |
| Döner Sermaye | | | | | |
| Ozel Hesap | | | | | |
| Diğer Bütçe Dışı Kaynak | | | | | |
| BÜTÇE DIŞI TOPLAM KAYNAK | | | | | |
| FAALİYET MALİYETİ TOPLAMI | 8.332.000 | 7.453.409 | 9.171.000 | 9.828.000 | 10.386.000 |

FAALİYET MALİYETLERİ TABLOSU

İdare Adı MUĞLA SITKI KOÇMAN ÜNİVERSİTESİ
 Program Adı YÖNETİM VE DESTEK PROGRAMI
 Alt Program Adı ÜST YÖNETİM, İDARİ VE MALİ HİZMETLER
 Alt Program Hedefi
 Faaliyet Adı Özel Kalemler Hizmetleri

Açıklama

Üst yönetimin çalışma programının düzenlenmesi ile resmi ve özel yazışmalar, protokol, tören, ziyaret, davet, karşılama, ağırlama gibi hizmetlerin yürütülmesi amacıyla gerçekleştirilen iş, işlem ve süreçlere yürütmek.

| İKONOMİK KOD | 2019 Bütçe | 2019 Harcama | 2020 Bütçe | 2021 Tahmin | 2022 Tahmin |
|-------------------------------------------------|----------------|----------------|----------------|----------------|----------------|
| Personel Giderleri | 406.000 | 237.256 | 447.000 | 481.000 | 513.000 |
| Sosyal Güvenlik Kurumuna Devlet Primi Giderleri | 54.000 | 37.378 | 60.000 | 65.000 | 69.000 |
| Mal ve Hizmet Alım Giderleri | 110.000 | 38.884 | 120.000 | 130.000 | 137.000 |
| Faiz Giderleri | | | | | |
| Cari Transferler | 18.000 | | 22.000 | 23.000 | 24.000 |
| Sermaye Giderleri | | | | | |
| Sermaye Transferleri | | | | | |
| Borç Verme | | | | | |
| BÜTÇE İÇİ TOPLAM KAYNAK | 588.000 | 313.518 | 649.000 | 699.000 | 743.000 |
| Döner Sermaye | | | | | |
| Özel Hesap | | | | | |
| Diğer Bütçe Dışı Kaynak | | | | | |
| BÜTÇE DIŞI TOPLAM KAYNAK | | | | | |
| FAALİYET MALİYETİ TOPLAMI | 588.000 | 313.518 | 649.000 | 699.000 | 743.000 |

FAALİYET MALİYETLERİ TABLOSU

İdare Adı MUĞLA SİTKİ KOÇMAN ÜNİVERSİTESİ
Program Adı YONETİM VE DESTEK PROGRAMI
Alt Program Adı ÜST YONETİM, İDARI VE MALİ HİZMETLER
Alt Program Hedefi Strateji Geliştirme ve Mali Hizmetler
Faaliyet Adı

Açıklama

İdare tarafından yürütülen ve idarelerin tüm programlarına hizmet eder nitelikte olan mali yönetim ve kontrole ilişkin iş, işlem ve süreçleri yürütmek.

| EKONOMİK KOD | 2019 Bütçe | 2019 Harcama | 2020 Bütçe | 2021 Tahmin | 2022 Tahmin |
|-------------------------------------------------|------------------|------------------|------------------|------------------|------------------|
| Personel Giderleri | 1.450.000 | 1.046.432 | 1.640.000 | 1.761.000 | 1.876.000 |
| Sosyal Güvenlik Kurumuna Devlet Primi Giderleri | 261.000 | 189.352 | 295.000 | 317.000 | 337.000 |
| Mal ve Hizmet Alım Giderleri | 11.000 | 6.222 | 12.000 | 13.000 | 14.000 |
| Faiz Giderleri | | | | | |
| Cari Transferler | | | | | |
| Sermaye Giderleri | | | | | |
| Sermaye Transferleri | | | | | |
| Borç Verme | | | | | |
| BÜTÇE İÇİ TOPLAM KAYNAK | 1.722.000 | 1.242.006 | 1.947.000 | 2.091.000 | 2.227.000 |
| Döner Sermaye | | | | | |
| Özel Hesap | | | | | |
| Diğer Bütçe Dışı Kaynak | | | | | |
| BÜTÇE DIŞI TOPLAM KAYNAK | 1.722.000 | 1.242.006 | 1.947.000 | 2.091.000 | 2.227.000 |
| FAALİYET MALİYETİ TOPLAMI | 1.722.000 | 1.242.006 | 1.947.000 | 2.091.000 | 2.227.000 |

EKONOMİK SINIFLANDIRMA DÜZEYİNDE MUĞLA SITKI KOÇMAN ÜNİVERSİTESİ PERFORMANS PROGRAMI MALİYETİ

| EKONOMİK KOD | 2020 | | | 2021 | | | 2022 | | | | | |
|-------------------------------------------------|---------------------------|----------------------------|-----------------------|--------------------|---------------------------|----------------------------|-----------------------|--------------------|---------------------------|----------------------------|-----------------------|--------------------|
| | HİZMET PROGRAMLARI TOPLAM | YÖNETİM VE DESTEK PROGRAMI | PROGRAM DIŞI GİDERLER | TOPLAM | HİZMET PROGRAMLARI TOPLAM | YÖNETİM VE DESTEK PROGRAMI | PROGRAM DIŞI GİDERLER | TOPLAM | HİZMET PROGRAMLARI TOPLAM | YÖNETİM VE DESTEK PROGRAMI | PROGRAM DIŞI GİDERLER | TOPLAM |
| Personel Giderleri | 222.580.000 | 34.948.000 | | 257.528.000 | 239.194.000 | 37.553.000 | | 376.747.000 | 254.672.000 | 39.928.000 | | 294.600.000 |
| Sosyal Güvenlik Kurumuna Devlet Primi Giderleri | 35.912.000 | 6.999.000 | | 40.911.000 | 36.446.000 | 7.519.000 | | 43.965.000 | 38.804.000 | 8.008.000 | | 46.812.000 |
| Mal ve Hizmet Alım Giderleri | 21.997.000 | 2.896.000 | | 24.893.000 | 23.576.000 | 3.107.000 | | 26.683.000 | 24.856.000 | 3.275.000 | | 28.131.000 |
| Faiz Giderleri | | | | 0 | | | | 0 | | | | 0 |
| Çevre Transferleri | | 8.722.000 | | 8.722.000 | | 9.948.000 | | 9.948.000 | | 9.954.000 | | 9.954.000 |
| Sermaye Giderleri | 20.402.000 | | | 20.402.000 | 20.317.000 | | | 20.317.000 | 21.377.000 | | | 21.377.000 |
| Sermaye Transferleri | | | | 0 | | | | 0 | | | | 0 |
| Borç Verme | | | | 0 | | | | 0 | | | | 0 |
| Yedek Ödenekler | | | | 0 | | | | 0 | | | | 0 |
| SÜTÇE İÇİ TOPLAM KAYNAK | 298.891.000 | 53.565.000 | 0 | 352.456.000 | 318.519.000 | 57.527.000 | 0 | 377.046.000 | 339.709.000 | 61.124.000 | 0 | 400.833.000 |
| Döner Sermaye | 16.062.800 | 0 | | 16.062.800 | 16.860.000 | 0 | | 16.860.000 | 16.750.000 | 0 | | 16.750.000 |
| Özel Hesap | 2.500.000 | | | 2.500.000 | 2.750.000 | | | 2.750.000 | 0 | | | 0 |
| Diğer Bütçe Dışı Kaynak | | | | 0 | | | | 0 | | | | 0 |
| SÜTÇE DIŞI TOPLAM KAYNAK | 18.562.800 | 0 | 0 | 18.562.800 | 19.610.000 | 0 | 0 | 19.610.000 | 16.750.000 | 0 | 0 | 16.750.000 |
| GENEL TOPLAM | 317.453.800 | 53.565.000 | 0 | 371.018.800 | 338.129.000 | 57.527.000 | 0 | 396.656.000 | 356.459.000 | 61.124.000 | 0 | 417.583.000 |

FAALİYETLER DÜZEYİNDE MUĞLA SITKI KOÇMAN ÜNİVERSİTESİ PERFORMANS PROGRAMI MALİYETİ

| PROGRAM SINIFLANDIRMASI | 2020 | | | 2021 | | | 2022 | | |
|------------------------------------------------------------------------------------------------------|--------------------|-------------------|--------------------|--------------------|-------------------|--------------------|--------------------|-------------------|--------------------|
| | BÜTÇE İÇİ | BÜTÇE DIŞI | TOPLAM | BÜTÇE İÇİ | BÜTÇE DIŞI | TOPLAM | BÜTÇE İÇİ | BÜTÇE DIŞI | TOPLAM |
| ARAŞTIRMA, GELİŞTİRME VE YENİLİK | 1.266.000 | 3.303.145 | 4.569.145 | 1.322.000 | 3.593.300 | 4.915.300 | 1.391.000 | 3.850.000 | 5.241.000 |
| ARAŞTIRMA ALTYAPILARI | 10.700 | 0 | 10.700 | 12.200 | 0 | 12.200 | 12.200 | 0 | 12.200 |
| Yükseköğretim Kurumları Araştırma Altyapısı Kurulması ve Geliştirilmesi | 10.700 | 0 | 10.700 | 12.200 | 0 | 12.200 | 12.200 | 0 | 12.200 |
| YÜKSEKÖĞRETİMDE BİLİMSEL ARAŞTIRMA VE GELİŞTİRME | 1.255.300 | 3.303.145 | 4.558.445 | 1.309.800 | 3.593.300 | 4.903.100 | 1.378.800 | 3.850.000 | 5.228.800 |
| Yükseköğretim Kurumlarının Bilimsel Araştırma Projeleri | 1.255.300 | 3.303.145 | 4.558.445 | 1.309.800 | 3.593.300 | 4.903.100 | 1.378.800 | 3.850.000 | 5.228.800 |
| TEDAVİ EDİCİ SAĞLIK | 1.825.000 | 0 | 1.825.000 | 1.962.000 | 0 | 1.962.000 | 2.089.000 | 0 | 2.089.000 |
| TEDAVİ EDİCİ SAĞLIK | 1.825.000 | 0 | 1.825.000 | 1.962.000 | 0 | 1.962.000 | 2.089.000 | 0 | 2.089.000 |
| Üniversite Genel Hastane Hizmetleri | 1.825.000 | 0 | 1.825.000 | 1.962.000 | 0 | 1.962.000 | 2.089.000 | 0 | 2.089.000 |
| YÜKSEKÖĞRETİM HİZMETLERİ | 295.800.000 | 15.259.755 | 311.059.755 | 316.249.000 | 16.022.700 | 332.271.700 | 336.229.000 | 16.750.000 | 352.979.000 |
| ÖN LİSANS EĞİTİMİ, LİSANS EĞİTİMİ VE LİSANSÜSTÜ EĞİTİM | 278.139.000 | 15.259.755 | 293.398.755 | 297.358.000 | 16.022.700 | 313.380.700 | 316.190.000 | 16.750.000 | 332.940.000 |
| Doktora ve Tıpta Uzmanlık Eğitimi | 18.368.000 | 0 | 18.368.000 | 19.738.000 | 0 | 19.738.000 | 21.012.000 | 0 | 21.012.000 |
| Yükseköğretim Kurumları Bilgi ve Kültürel Kaynaklarının Geliştirilmesi ve Erişimin Kolaylaştırılması | 2.682.000 | 0 | 2.682.000 | 2.806.000 | 0 | 2.806.000 | 2.921.000 | 0 | 2.921.000 |
| Yükseköğretim Kurumları Birinci Öğretim | 247.708.000 | 15.259.755 | 262.967.755 | 264.923.000 | 16.022.700 | 280.945.700 | 281.942.000 | 16.750.000 | 298.692.000 |
| Yükseköğretim Kurumları İkinci Öğretim | 7.930.000 | 0 | 7.930.000 | 8.316.000 | 0 | 8.316.000 | 8.633.000 | 0 | 8.633.000 |
| Yükseköğretim Kurumları Tezsiz Yüksek Lisans | 385.000 | 0 | 385.000 | 415.000 | 0 | 415.000 | 443.000 | 0 | 443.000 |
| Yükseköğretim Kurumları Uzaktan Eğitim | 496.000 | 0 | 496.000 | 550.000 | 0 | 550.000 | 596.000 | 0 | 596.000 |
| Yükseköğretim Kurumları Yaz Okulları | 570.000 | 0 | 570.000 | 610.000 | 0 | 610.000 | 643.000 | 0 | 643.000 |
| YÜKSEKÖĞRETİMDE ÖĞRENCİ YAŞAMI | 17.661.000 | 0 | 17.661.000 | 18.891.000 | 0 | 18.891.000 | 20.039.000 | 0 | 20.039.000 |
| Yükseköğretimde Beslenme Hizmetleri | 3.218.000 | 0 | 3.218.000 | 3.449.000 | 0 | 3.449.000 | 3.636.000 | 0 | 3.636.000 |
| Yükseköğretimde Kültür ve Spor Hizmetleri | 1.663.000 | 0 | 1.663.000 | 1.709.000 | 0 | 1.709.000 | 1.800.000 | 0 | 1.800.000 |
| Yükseköğretimde Öğrenci Yaşamına İlişkin Diğer Hizmetler | 12.777.000 | 0 | 12.777.000 | 13.676.000 | 0 | 13.676.000 | 14.543.000 | 0 | 14.543.000 |
| Yükseköğretimde Sağlık Hizmetleri | 53.000 | 0 | 53.000 | 57.000 | 0 | 57.000 | 60.000 | 0 | 60.000 |
| YÖNETİM VE DESTEK PROGRAMI | 53.565.000 | 0 | 53.565.000 | 57.527.000 | 0 | 57.527.000 | 61.124.000 | 0 | 61.124.000 |
| TEFTİŞ, DENETİM VE DANIŞMANLIK HİZMETLERİ | 796.400 | 0 | 796.400 | 851.300 | 0 | 851.300 | 904.100 | 0 | 904.100 |
| Hukuki Danışmanlık ve Muhakemat Hizmetleri | 796.400 | 0 | 796.400 | 851.300 | 0 | 851.300 | 904.100 | 0 | 904.100 |
| ÜST YÖNETİM, İDARI VE MALİ HİZMETLER | 52.768.600 | 0 | 52.768.600 | 56.675.700 | 0 | 56.675.700 | 60.219.900 | 0 | 60.219.900 |
| Bilgi Teknolojilerine Yönelik Faaliyetler | 1.229.700 | 0 | 1.229.700 | 1.322.200 | 0 | 1.322.200 | 1.407.600 | 0 | 1.407.600 |
| Genel Destek Hizmetleri | 33.463.100 | 0 | 33.463.100 | 35.953.100 | 0 | 35.953.100 | 38.232.400 | 0 | 38.232.400 |
| İnşaat ve Yapı İşlerinin Yürütülmesi | 6.308.800 | 0 | 6.308.800 | 6.782.400 | 0 | 6.782.400 | 7.223.900 | 0 | 7.223.900 |
| İnsan Kaynakları Yönetimine İlişkin Faaliyetler | 9.171.000 | 0 | 9.171.000 | 9.828.000 | 0 | 9.828.000 | 10.386.000 | 0 | 10.386.000 |
| Özel Kalemler Hizmetleri | 649.000 | 0 | 649.000 | 699.000 | 0 | 699.000 | 743.000 | 0 | 743.000 |
| Strateji Geliştirme ve Mali Hizmetler | 1.947.000 | 0 | 1.947.000 | 2.091.000 | 0 | 2.091.000 | 2.227.000 | 0 | 2.227.000 |
| GENEL TOPLAM | 352.444.000 | 18.562.900 | 371.018.900 | 377.060.000 | 19.616.000 | 396.676.000 | 400.833.000 | 20.600.000 | 421.433.000 |

FAALİYETLERDEN SORUMLU HARCAMA BİRİMLERİ

İdare Adı
Yıl

MUĞLA SITKI KOÇMAN ÜNİVERSİTESİ
2020 (Cumhurbaşkanı Teklifi)

| PROGRAM | ALT PROGRAM | FAALİYET | SORUMLU HARCAMA BİRİMİ |
|-----------------------------------|--------------------------------------------------------|------------------------------------------------------------------------------------------------------|---------------------------------------------------------------------------------------------------------------------------------------------------------------------------------------------------------------------------------------------------------------------------------------------------------------------------------------------------------------------------------------------------------------------------------------------------------------------------------------------------------------------------------------------------------------------------------------------------------------------------------------------------------------------------------------------------------------------------------------------------------------------------------------------------------------------------------------------------------------------------------------------------------------------------------------------------------------------------------------------------------------------------------------------------------------------------------------------------------------------------------------------------------------|
| ARAŞTIRMA, GELİŞTİRME VE YENİLİK | ARAŞTIRMA ALTYAPILARI | Yükseköğretim Kurumları Araştırma Altyapısı Kurulması ve Geliştirilmesi | Proje Koordinasyon Merkezi |
| | YÜKSEKÖĞRETİMDE BİLİMSEL ARAŞTIRMA VE GELİŞTİRME | Yükseköğretim Kurumlarının Bilimsel Araştırma Projeleri | ÖZEL KALEM (REKTÖRLÜK) |
| TEDAVİ EDİCİ SAĞLIK | TEDAVİ EDİCİ SAĞLIK | Universite Genel Hastane Hizmetleri | UYGULAMA ARAŞTIRMA HASTANESİ |
| YÜKSEKÖĞRETİM HİZMETLERİ | ÖN LİSANS EĞİTİMİ, LİSANS EĞİTİMİ VE LİSANSÜSTÜ EĞİTİM | Doktora ve Tıpta Uzmanlık Eğitimi | Sağlık Bilimleri Enstitüsü, FEN BİLİMLERİ ENSTİTÜSÜ, SOSYAL BİLİMLER ENSTİTÜSÜ, Eğitim Bilimleri Enstitüsü |
| | | Yükseköğretim Kurumları Bilgi ve Kültürel Kaynaklarının Geliştirilmesi ve Erişimin Kolaylaştırılması | KÜTÜPHANE VE DOKÜMANTASYON DAİRE BAŞKANLIĞI |
| | | Yükseköğretim Kurumları Birinci Öğretim | İDARİ VE MALİ İŞLER DAİRE BAŞKANLIĞI, BİLGİ İŞLEM DAİRE BAŞKANLIĞI, YAPI İŞLERİ VE TEKNİK DAİRE BAŞKANLIĞI, TIP FAKÜLTESİ, MUĞLA SITKI KOÇMAN ÜNİVERSİTESİ DIŞ HEKİMLİĞİ FAKÜLTESİ, Milas Veteriner Fakültesi, Sağlık Bilimleri Fakültesi, Fethiye Sağlık Bilimleri Fakültesi, SAĞLIK HİZMETLERİ MESLEK YÜKSEKOKULU, Fethiye Sağlık Hizmetleri Meslek Yüksekokulu, KÖYCEĞİZ SAĞLIK HİZMETLERİ MESLEK YÜKSEKOKULU, Fen Fakültesi, MİMARLIK FAKÜLTESİ, MUHENDİSLİK FAKÜLTESİ, Fethiye Ziraat Fakültesi, SU URUNLERİ FAKÜLTESİ, Teknoloji Fakültesi, TEKNİK EĞİTİM FAKÜLTESİ, Dalaman Sivil Havacılık Yüksekokulu, MUĞLA MESLEK YÜKSEKOKULU, ORTACA MESLEK YÜKSEKOKULU, ULA ALI KOÇMAN MESLEK YÜKSEKOKULU, FETHİYE ALI SITKI MEFHARET KOÇMAN MESLEK YÜKSEKOKULU, KÖYCEĞİZ MESLEK YÜKSEKOKULU, YATAĞAN MESLEK YÜKSEKOKULU, Kavaklıdere Meslek Yüksekokulu, BODRUM DENİZCİLİK MESLEK YÜKSEKOKULU, ENFORMATİK BÖLÜMÜ, EĞİTİM FAKÜLTESİ, FETHİYE İŞLETME FAKÜLTESİ, İKTİSADİ VE İDARİ BİLİMLER FAKÜLTESİ, Bodrum Güzel Sanatlar Fakültesi, Edebiyat Fakültesi, Turizm Fakültesi, MUĞLA SITKI KOÇMAN ÜNİVERSİTESİ SPOR BİLİMLERİ FAKÜLTESİ, İslami İlimler Fakültesi, |
| | | Yükseköğretim Kurumları İkinci Öğretim | İDARİ VE MALİ İŞLER DAİRE BAŞKANLIĞI, YAPI İŞLERİ VE TEKNİK DAİRE BAŞKANLIĞI, SAĞLIK HİZMETLERİ MESLEK YÜKSEKOKULU, MUĞLA MESLEK YÜKSEKOKULU, ORTACA MESLEK YÜKSEKOKULU, ULA ALI KOÇMAN MESLEK YÜKSEKOKULU, FETHİYE ALI SITKI MEFHARET KOÇMAN MESLEK YÜKSEKOKULU, KÖYCEĞİZ MESLEK YÜKSEKOKULU, YATAĞAN MESLEK YÜKSEKOKULU, EĞİTİM FAKÜLTESİ, FETHİYE İŞLETME FAKÜLTESİ, İKTİSADİ VE İDARİ BİLİMLER FAKÜLTESİ, Edebiyat Fakültesi, Turizm Fakültesi, MUĞLA SITKI KOÇMAN ÜNİVERSİTESİ SPOR BİLİMLERİ FAKÜLTESİ, Yabancı Diller Yüksekokulu, Milas Meslek Yüksekokulu, DALAMAN MESLEK YÜKSEKOKULU, Dağca Kazım Yılmaz Meslek Yüksekokulu, Marmaris Turizm Meslek Yüksekokulu |
| | | Yükseköğretim Kurumları Tezsiz Yüksek Lisans | İDARİ VE MALİ İŞLER DAİRE BAŞKANLIĞI, Sağlık Bilimleri Enstitüsü, FEN BİLİMLERİ ENSTİTÜSÜ, SOSYAL BİLİMLER ENSTİTÜSÜ, Eğitim Bilimleri Enstitüsü |
| | | Yükseköğretim Kurumları Uzaktan Eğitim | Fethiye Sağlık Bilimleri Fakültesi, MUĞLA MESLEK YÜKSEKOKULU, SOSYAL BİLİMLER ENSTİTÜSÜ, İKTİSADİ VE İDARİ BİLİMLER FAKÜLTESİ, Turizm Fakültesi, Uzaktan Eğitim Uygulama ve Araştırma Merkezi |
| | | Yükseköğretim Kurumları Yaz Okulları | İDARİ VE MALİ İŞLER DAİRE BAŞKANLIĞI, Sağlık Bilimleri Fakültesi, Fen Fakültesi, MUHENDİSLİK FAKÜLTESİ, MUĞLA MESLEK YÜKSEKOKULU, ENFORMATİK BÖLÜMÜ, EĞİTİM FAKÜLTESİ, İKTİSADİ VE İDARİ BİLİMLER FAKÜLTESİ, Edebiyat Fakültesi, MUĞLA SITKI KOÇMAN ÜNİVERSİTESİ SPOR BİLİMLERİ FAKÜLTESİ, Yabancı Diller Yüksekokulu |
| | | Yükseköğretimde Beslenme Hizmetleri | SAĞLIK, KÜLTÜR VE SPOR DAİRE BAŞKANLIĞI |
| | | Yükseköğretimde Kültür ve Spor Hizmetleri | SAĞLIK, KÜLTÜR VE SPOR DAİRE BAŞKANLIĞI, YAPI İŞLERİ VE TEKNİK DAİRE BAŞKANLIĞI |
| | | Yükseköğretimde Öğrenci Yaşamına İlişkin Diğer Hizmetler | SAĞLIK, KÜLTÜR VE SPOR DAİRE BAŞKANLIĞI, ÖĞRENCİ İŞLERİ DAİRE BAŞKANLIĞI |
| Yükseköğretimde Sağlık Hizmetleri | SAĞLIK, KÜLTÜR VE SPOR DAİRE BAŞKANLIĞI | | |
| YÖNETİM VE DESTEK PROGRAMI | TEFTİŞ, DENETİM VE DANIŞMANLIK HİZMETLERİ | Hukuki Danışmanlık ve Muhakemat Hizmetleri | HUKUK MUŞAVİRLİĞİ |
| | ÜST YÖNETİM, İDARİ VE MALİ HİZMETLER | Bilgi Teknolojilerine Yönelik Faaliyetler | BİLGİ İŞLEM DAİRE BAŞKANLIĞI |
| | | Genel Destek Hizmetleri | ÖZEL KALEM (GENEL SEKRETERLİK), İDARİ VE MALİ İŞLER DAİRE BAŞKANLIĞI |
| | | İnsan Kaynakları Yönetimine İlişkin Faaliyetler | PERSONEL DAİRE BAŞKANLIĞI |
| | | İnşaat ve Yapı İşlerinin Yürütülmesi | YAPI İŞLERİ VE TEKNİK DAİRE BAŞKANLIĞI |
| | | Özel Kalem Hizmetleri | ÖZEL KALEM (REKTÖRLÜK) |
| | | Strateji Geliştirme ve Mali Hizmetler | STRATEJİ GELİŞTİRME DAİRE BAŞKANLIĞI |

PERFORMANS GÖSTERGELERİNİN İZLENMESİNDEN SORUMLU BİRİMLER

MÜĞLA SITKI KOÇMAN ÜNİVERSİTESİ

İdare Adı:

| PROGRAM | ALT PROGRAM | PERFORMANS GÖSTERGELERİ | SORUMLU BİRİM |
|----------------------------------|-----------------------------------------------------|-----------------------------------------------------------------------------------------------------------------------|--------------------------------------|
| ARAŞTIRMA, GELİŞTİRME VE YENİLİK | ARAŞTIRMA ALTYAPILARI | Araştırma altyapısı projesi tamamlanma oranı | ÖZEL KALEM (REKTÖRLÜK) |
| | | Ar-ge'ye harcanan bütçenin toplam bütçeye oranı | ÖZEL KALEM (REKTÖRLÜK) |
| | | Ar-ge sonucu ortaya çıkan ürünlere ilişkin alınan patent sayısı | ÖZEL KALEM (REKTÖRLÜK) |
| | | Ar-ge sonucu ticarileştirilen ürün sayısı | ÖZEL KALEM (REKTÖRLÜK) |
| | | Araştırma merkezleri gelir miktarı | ÖZEL KALEM (REKTÖRLÜK) |
| | | Araştırma merkezlerinin sanayi ile yaptığı proje sayısı | ÖZEL KALEM (REKTÖRLÜK) |
| | | BAP kapsamında desteklenen araştırma projeleri sayısı | ÖZEL KALEM (REKTÖRLÜK) |
| | | Öğretim elemanı başına düşen ar-ge proje sayısı | ÖZEL KALEM (REKTÖRLÜK) |
| | | Patent, faydalı model ve endüstriyel tasarım başvuru sayısı | ÖZEL KALEM (REKTÖRLÜK) |
| | | Ulusal ve uluslararası kuruluşlar tarafından desteklenen ar-ge projesi sayısı | ÖZEL KALEM (REKTÖRLÜK) |
| HAYAT BOYU ÖĞRENME | YÜKSEKÖĞRETİM KURUMLARI SÜREKLİ EĞİTİM FAALİYETLERİ | Uluslararası endekslerde yer alan bilimsel yayın sayısı | ÖZEL KALEM (REKTÖRLÜK) |
| | | Dezavantajlı gruplara yönelik sosyal entegrasyon ve kapsayıcılığa ilişkin yapılan faaliyet sayısı | ÖZEL KALEM (REKTÖRLÜK) |
| | | Eğitim programlarına başvuran kişi sayısı | ÖZEL KALEM (REKTÖRLÜK) |
| | | Mezunlara yönelik gerçekleştirilen faaliyet sayısı | ÖZEL KALEM (REKTÖRLÜK) |
| | | Süreklî Eğitim Merkezi (SEM) ve Dil Merkezi (DİLMER) tarafından mesleki eğitime yönelik verilen sertifika sayısı | ÖZEL KALEM (REKTÖRLÜK) |
| | | Tamamlanan sosyal sorumluluk projeleri sayısı | ÖZEL KALEM (REKTÖRLÜK) |
| | | Üniversitenin çevrecilik alanlarında aldığı ödül sayısı | ÖZEL KALEM (REKTÖRLÜK) |
| | | Ameliyat sayısı | UYGULAMA ARAŞTIRMA HASTANESİ |
| | | Üniversite hastaneleri nitelikli yatak oranı | UYGULAMA ARAŞTIRMA HASTANESİ |
| | | Üniversite hastaneleri yatak doluluk oranı | UYGULAMA ARAŞTIRMA HASTANESİ |
| TEDAVİ EDİCİ SAĞLIK | TEDAVİ EDİCİ SAĞLIK | Yatan hasta sayısı | UYGULAMA ARAŞTIRMA HASTANESİ |
| | | SCI, SCI-Expanded, SSCI ve AHCI kapsamındaki dergilerde öğretim elemanı başına düşen yayın sayısı | STRATEJİ GELİŞTİRME DAİRE BAŞKANLIĞI |
| | | Araştırma bursundan yararlanan öğrenci sayısı | ÖĞRENCİ İŞLERİ DAİRE BAŞKANLIĞI |
| | | YÖK tarafından öncelikli alanlarında sağlanan burslardan yararlanan doktora öğrenci sayısı | ÖĞRENCİ İŞLERİ DAİRE BAŞKANLIĞI |
| | | YÖK tarafından sağlanan yurt dışında yabancı dil yeterliliklerinin artırılmasına yönelik burslardan yararlanan sayısı | ÖĞRENCİ İŞLERİ DAİRE BAŞKANLIĞI |
| | | Yükseköğretim Kurulu, Türkiye Bilimler Akademisi ve TÜBİTAK bilim, teşvik ve sanat ödülleri sayısı | STRATEJİ GELİŞTİRME DAİRE BAŞKANLIĞI |
| | | Doktora eğitimini tamamlayanların sayısı | ÖĞRENCİ İŞLERİ DAİRE BAŞKANLIĞI |
| | | Eğitim bilimleri kontenjan doluluk oranı | ÖĞRENCİ İŞLERİ DAİRE BAŞKANLIĞI |

PERFORMANS GÖSTERGELERİNİN İZLENMESİNDEN SORUMLU BİRİMLER

İdare Adı: MUĞLA SITKI KOÇMAN ÜNİVERSİTESİ

| PROGRAM | ALT PROGRAM | PERFORMANS GÖSTERGELERİ | SORUMLU BİRİM |
|--------------------------------|--------------------------------------------------------|-------------------------------------------------------------------------------------------------------------------|---------------------------------------------|
| YÜKSEKÖĞRETİM HİZMETLERİ | ÖN LİSANS EĞİTİMİ, LİSANS EĞİTİMİ VE LİSANSÜSTÜ EĞİTİM | Eğitimin program süresinde bitirilme oranı | ÖĞRENCİ İŞLERİ DAİRE BAŞKANLIĞI |
| | | Fen bilimleri kontenjan doluluk oranı | ÖĞRENCİ İŞLERİ DAİRE BAŞKANLIĞI |
| | | Kütüphanede bulunan basılı ve elektronik kaynak sayısı | KÜTÜPHANE VE DOKÜMANTASYON DAİRE BAŞKANLIĞI |
| | | Kütüphanede bulunan öğrenci başına düşen basılı ve elektronik kaynak sayısı | KÜTÜPHANE VE DOKÜMANTASYON DAİRE BAŞKANLIĞI |
| | | Kütüphaneden yararlanılan kişi sayısı | KÜTÜPHANE VE DOKÜMANTASYON DAİRE BAŞKANLIĞI |
| | | Lisansüstü öğrencilerin toplam öğrenciler içindeki payı | ÖĞRENCİ İŞLERİ DAİRE BAŞKANLIĞI |
| | | Öğrenci başına düşen eğitim alanı | YAPI İŞLERİ VE TEKNİK DAİRE BAŞKANLIĞI |
| | | Öğrenci başına düşen kapalı alan | YAPI İŞLERİ VE TEKNİK DAİRE BAŞKANLIĞI |
| | | Öğrenci değişim programlarından yararlanan öğrencilerin oranı | ÖZEL KALEM (REKTÖRLÜK) |
| | | Öğretim üyesi başına düşen öğrenci sayısı | ÖĞRENCİ İŞLERİ DAİRE BAŞKANLIĞI |
| | | Sağlık bilimleri kontenjan doluluk oranı | ÖĞRENCİ İŞLERİ DAİRE BAŞKANLIĞI |
| | | Sosyal bilimler kontenjan doluluk oranı | ÖĞRENCİ İŞLERİ DAİRE BAŞKANLIĞI |
| | | Teknokent veya Teknoloji Transfer Ofisi (TTO) projelerine katılan öğrenci sayısı | ÖZEL KALEM (REKTÖRLÜK) |
| | | Uluslararası kuruluşlarla ortak uygulanan eğitim programı sayısı | ÖZEL KALEM (REKTÖRLÜK) |
| YÜKSEKÖĞRETİMDE ÖĞRENCİ YAŞAMI | YÜKSEKÖĞRETİMDE ÖĞRENCİ YAŞAMI | Yabancı dilde eğitim veren program sayısı | ÖĞRENCİ İŞLERİ DAİRE BAŞKANLIĞI |
| | | Yabancı uyruklu akademisyen sayısı | PERSONEL DAİRE BAŞKANLIĞI |
| | | Yabancı uyruklu öğrenci sayısı | ÖZEL KALEM (REKTÖRLÜK) |
| | | Yan dal ve çift ana dal programından mezun olanların toplam mezun sayısına oranı | ÖĞRENCİ İŞLERİ DAİRE BAŞKANLIĞI |
| | | Barınma hizmetlerinden yararlanan öğrenci sayısı | SAĞLIK, KÜLTÜR VE SPOR DAİRE BAŞKANLIĞI |
| | | Beslenme hizmetlerinden yararlanan öğrenci sayısı | SAĞLIK, KÜLTÜR VE SPOR DAİRE BAŞKANLIĞI |
| | | Öğrenci başına düşen sosyal donatı alanı | SAĞLIK, KÜLTÜR VE SPOR DAİRE BAŞKANLIĞI |
| | | Öğrenci kulüp ve topluluk sayısı | SAĞLIK, KÜLTÜR VE SPOR DAİRE BAŞKANLIĞI |
| | | Sosyal, kültürel ve sportif faaliyet sayısı | SAĞLIK, KÜLTÜR VE SPOR DAİRE BAŞKANLIĞI |
| | | Yükseköğretimde öğrenci başına barınma harcaması | SAĞLIK, KÜLTÜR VE SPOR DAİRE BAŞKANLIĞI |
| | | Yükseköğretimde öğrenci başına beslenme harcaması | SAĞLIK, KÜLTÜR VE SPOR DAİRE BAŞKANLIĞI |
| | | Yükseköğretimde öğrenci yaşamından memnuniyet oranı | SAĞLIK, KÜLTÜR VE SPOR DAİRE BAŞKANLIĞI |
| | | Yükseköğretimde öğrencilere sunulan sağlık hizmetinden yararlanan öğrenci sayısının toplam öğrenci sayısına oranı | SAĞLIK, KÜLTÜR VE SPOR DAİRE BAŞKANLIĞI |

