

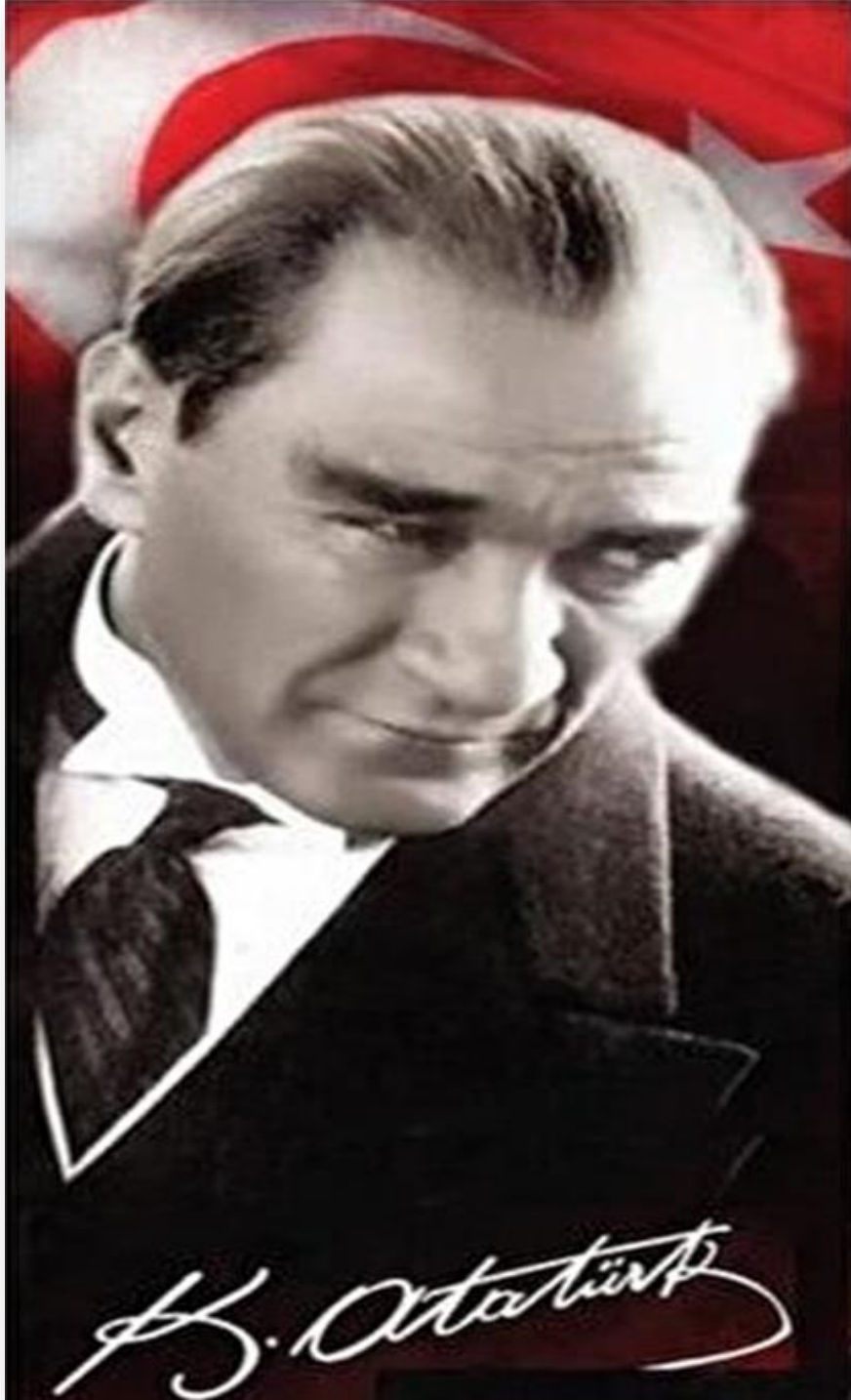

T.C. Eskişehir Osmangazi Üniversitesi

**2024 YILI
PERFORMANS
PROGRAMI**



“Benden sonra beni benimsemek isteyenler bu temel mihver üzerinde akıl ve ilmin rehberliğini kabul ederlerse, manevi mirasçılarım olurlar.”

Mustafa Kemal ATATÜRK

İÇİNDEKİLER

SUNUŞ.....	iv
I. GENEL BİLGİLER.....	1
A. Yetki Görev ve Sorumluluklar	2
A.1. Akademik Birimler Yetki, Görev ve Sorumlulukları	3
A.1.1. Üniversite Organları Yetki, Görev ve Sorumlulukları.....	3
a- Rektör.....	3
b- Senato.....	6
c- Üniversite Yönetim Kurulu.....	6
A.1.2. Fakülte Organları Yetki, Görev ve Sorumlulukları	7
a- Dekan	7
b- Fakülte Kurulu	7
c- Fakülte Yönetim Kurulu	8
A.1.3. Enstitü Organları Yetki, Görev ve Sorumlulukları.....	8
a- Enstitü Müdürü.....	8
b- Enstitü Kurulu.....	8
c- Enstitü Yönetim Kurulu	9
A.1.4. Yüksekokul Organları Yetki, Görev ve Sorumlulukları	9
a- Yüksekokul Müdürü	9
b- Yüksekokul Kurulu	9
c- Yüksekokul Yönetim Kurulu.....	10
A.1.5. Bölüm Başkanlıkları, Bölüm Kurulu, Anabilim veya Anasanat Dalı Bilim veya Sanat Dalı, Uygulama ve Araştırma Merkezleri.....	10
A.2. İdari Birimler Yetki, Görev ve Sorumlulukları	12
A.2.1. Özel Kalem	13
A.2.2. Genel Sekreterlik.....	13
A.2.3. İdari ve Mali İşler Daire Başkanlığı.....	14
A.2.4. Yapı İşleri ve Teknik Daire Başkanlığı.....	14
A.2.5. Personel Daire Başkanlığı	14
A.2.6. Öğrenci İşleri Daire Başkanlığı	15
A.2.7. Sağlık, Kültür ve Spor Daire Başkanlığı.....	15
A.2.8. Kütüphane ve Dokümantasyon Daire Başkanlığı.....	15
A.2.9. Bilgi İşlem Daire Başkanlığı.....	15
A.2.10. Hukuk Müşavirliği	15
A.2.11. Strateji Geliştirme Daire Başkanlığı	15
A.2.12. İç Denetim Birimi Başkanlığı	17
A.2.13. Fakülte İdari Teşkilatı ve Görevleri.....	18
A.2.14. Yüksekokul İdari Teşkilatı ve Görevleri	18
A.2.15. Enstitü İdari Teşkilatı ve Görevleri	18
A.2.16. Bölüm İdari Teşkilatı ve Görevleri	18
A.2.17. Döner Sermaye İşletme Müdürlüğü.....	18
B. Teşkilat Yapısı.....	20
C. Fiziksel Kaynaklar.....	22
1. Meşelik Yerleşkesi.....	22
2. Bademlik Yerleşkesi	23
3. Çamlık Yerleşkesi	23
4. Sivrihisar Yerleşkesi	23
5. Ali Numan Kıraç Yerleşkesi.....	24
6. Mahmudiye Yerleşkesi.....	24
7. Eskişehir Meslek Yüksekokulu	24
8. Çifteler Yerleşkesi.....	24
C.1. Teknolojik Altyapı Olanakları	25
D. İnsan Kaynakları	29
E. Diğer Hususlar.....	32
II. PERFORMANS BİLGİLERİ.....	33
A. Temel Politika ve Öncelikler	33
B. Amaç ve Hedefler.....	33
C. İdare Performans Bilgisi.....	36
D. İdarenin Toplam Kaynak İhtiyacı.....	78
III. EKLER.....	83

SUNUŞ



Üniversitemiz topluma öncü, ulusal ve uluslararası ölçekte tanınır, tercih edilir ve saygın bir araştırma üniversitesi olmayı vizyon; eğitim-öğretimde mükemmeliyet hedefiyle ulusal ve uluslararası düzeyde tercih edilmeyi, bilimsel çalışmaların sonuçlarını toplumun talepleri doğrultusunda faydaya ve ekonomik ürüne dönüştürmeyi, etkin ve rekabetçi sağlık hizmetleri sunmayı, girişimci ve yenilikçi mezunlar ve araştırmacılar yetiştirmeyi misyon edinmiştir.

Bu doğrultuda faaliyetlerimizin ve projelerimizin 2023-2027 Dönemi Stratejik Planımıza uygun olarak yürütülmesini, bunların kaynak ihtiyacını performans hedef ve göstergelerini içeren performans programı hazırlamayı, yasal yükümlülüğün ötesinde stratejik yönetim anlayışının temel unsuru olarak görmekteyiz.

Bu kapsamda 2024 yılında program bütçeye uygun olarak yürüteceğimiz faaliyetler ile bunların kaynak ihtiyacını, amaç, hedef ve performans göstergelerini içeren performans programını tüm kamuoyunun bilgisine sunarım.

Prof. Dr. Kamil ÇOLAK
REKTÖR

I- GENEL BİLGİLER

Eskişehir Osmangazi Üniversitesi; Tıp Fakültesi, Diş Hekimliği Fakültesi, Sağlık Bilimleri Fakültesi, Fen Fakültesi, İnsan ve Toplum Bilimleri Fakültesi, Mühendislik Mimarlık Fakültesi, Ziraat Fakültesi, Eğitim Fakültesi, Hukuk Fakültesi, İktisadi ve İdari Bilimler Fakültesi, İlahiyat Fakültesi, Turizm Fakültesi ve Sanat ve Tasarım Fakültesi olmak üzere 13 Fakülte, Sağlık Bilimleri Enstitüsü, Fen Bilimleri Enstitüsü, Sosyal Bilimler Enstitüsü ve Eğitim Bilimleri Enstitüsü olmak üzere 4 Enstitü, Sağlık Hizmetleri Meslek Yüksekokulu, Sivrihisar Meslek Yüksekokulu, Mahmudiye Atçılık Meslek Yüksekokulu, Eskişehir Meslek Yüksekokulu ve Çifteler Meslek Yüksekokulu olmak üzere 5 Meslek Yüksekokulu ve Yabancı Diller Yüksekokulu olmak üzere 1 Yüksekokul, Enformatik Bölümü ve Güzel Sanatlar Bölümü olmak üzere 2 Bölüm ve 40 Araştırma Merkezi ile 8 yerleşkede faaliyet göstermektedir.

Üniversitemizin faaliyet alanlarını, sunduğu ürün ve hizmete bağlı olarak; eğitim, araştırma, toplumsal katkı ve girişimcilik başlıkları altında toplamak mümkündür. Faaliyet alanları ile ürün ve hizmet ilişkisi aşağıdaki tabloda gösterilmiştir.

Tablo 1: Faaliyet Alanı / Ürün ve Hizmetler

Eğitim	Yabancı Dil Hazırlık Programları Ön Lisans Programları Lisans Programları Lisansüstü Programları Uzmanlık ve Yan Dal Uzmanlık Programları Sürekli Eğitim, Türkçe Eğitimi ve Sertifika Programları Kalite Güvencesi Farkındalık Eğitimleri Ulusal ve Uluslararası Değişim Programları Hizmetiçi Eğitim Faaliyetleri
Araştırma	Araştırma Projeleri Yayınlar Bilimsel Etkinlikler, Toplantılar Araştırma Laboratuvarları Hizmetleri
Toplumsal Katkı	Sağlık Toplumsal Katkı Projeleri Danışmanlık Kültürel ve Sosyal Organizasyonlar Konaklama, Beslenme ve Kampüs İçi Ulaşım Kültür, Sanat ve Spor Etkinlikleri Kamu İşbirlikleri Medya Paylaşımları
Girişimcilik	Patent/Faydalı Model/Marka Tescili Öğretim üyelerinin Teknoloji Geliştirme Bölgelerinde şirket kurması, ortak olması Yenilikçilik ve Kuluçka Merkezi Çalışmaları

A- Yetki, Görev ve Sorumluluklar

Anayasanın 130. maddesinde Yükseköğretim Kurumlarının; Çağdaş eğitim-öğretim

esaslarına dayanan bir düzen içinde milletin ve ülkenin ihtiyaçlarına uygun insan gücü yetiştirmek amacı ile; ortaöğretime dayalı çeşitli düzeylerde eğitim-öğretim, bilimsel araştırma, yayın ve danışmanlık yapmak, ülkeye ve insanlığa hizmet etmek üzere çeşitli birimlerden oluşan kamu tüzelkişiliğine ve bilimsel özerkliğe sahip üniversiteler Devlet tarafından kanunla kurulacağı belirtilmiştir.

2547 sayılı Yükseköğretim Kanunu'nun 5/f maddesinde, "Üniversiteler ile yüksek teknoloji enstitüleri ve bunlar içindeki fakülte, enstitü ve yüksekokullar, Cumhurbaşkanınca yapılan yükseköğretim planlaması çerçevesinde kanunla kurulur" denilmektedir.

2547 Sayılı Yükseköğretim Kanunu'nun 12. maddesinde yükseköğretim kurumlarının görevleri;

- Çağdaş uygarlık ve eğitim-öğretim esaslarına dayanan bir düzen içinde, toplumun ihtiyaçları ve kalkınma planları ilke ve hedeflerine uygun ve ortaöğretime dayalı çeşitli düzeylerde eğitim - öğretim, bilimsel araştırma, yayım ve danışmanlık yapmak,

- Kendi ihtisas gücü ve maddi kaynaklarını rasyonel, verimli ve ekonomik şekilde kullanarak, milli eğitim politikası ve kalkınma planları ilke ve hedefleri ile Yükseköğretim Kurulu tarafından yapılan plan ve programlar doğrultusunda, ülkenin ihtiyacı olan dallarda ve sayıda insangücü yetiştirmek,

- Türk toplumunun yaşam düzeyini yükseltici ve kamuoyunu aydınlatıcı bilim verilerini söz, yazı ve diğer araçlarla yaymak,

- Örgün, yaygın, sürekli ve açık eğitim yoluyla toplumun özellikle sanayileşme ve tarımda modernleşme alanlarında eğitilmesini sağlamak,

- Ülkenin bilimsel, kültürel, sosyal ve ekonomik yönlerden ilerlemesini ve gelişmesini ilgilendiren sorunlarını, diğer kuruluşlarla işbirliği yaparak, kamu kuruluşlarına önerilerde bulunmak suretiyle öğretim ve araştırma konusu yapmak, sonuçlarını toplumun yararına sunmak ve kamu kuruluşlarınca istenecek inceleme ve araştırmaları sonuçlandırarak düşüncelerini ve önerilerini bildirmek,

- Eğitim-öğretim ve seferberliği içinde, örgün, yaygın, sürekli ve açık eğitim hizmetini üstlenen kurumlara katkıda bulunacak önlemleri almak,

- Yörelerindeki tarım ve sanayinin gelişmesine ve ihtiyaçlarına uygun meslek elemanlarının yetişmesine ve bilgilerinin gelişmesine katkıda bulunmak, sanayi, tarım ve sağlık hizmetleri ile diğer hizmetlerde modernleşmeyi, üretimde artışı sağlayacak çalışma ve programlar yapmak, uygulamak ve yapılanlara katılmak, bununla ilgili kurumlarla işbirliği yapmak ve çevre sorunlarına çözüm getirici önerilerde bulunmak,

- Eğitim teknolojisini üretmek, geliştirmek, kullanmak, yaygınlaştırmak,

- Yükseköğretimin uygulamalı yapılmasına ait eğitim-öğretim esaslarını geliştirmek,

döner sermaye işletmelerini kurmak, verimli çalıştırmak ve bu faaliyetlerin geliştirilmesine ilişkin gerekli düzenlemeleri yapmaktır.

A.1. Akademik Birimler ve Yetki, Görev ve Sorumlulukları

2547 Sayılı Yükseköğretim Kanununun 13 ila 21 inci maddelerinde üniversite, fakülte, enstitü ve yüksekokulların organları ve bu organların yetki ve sorumlulukları düzenlenmiştir.

A.1.1. Üniversite Organları ve Yetki, Görev ve Sorumlulukları

2547 Sayılı Yükseköğretim Kanununun 13 ila 15 inci maddelerinde üniversite organlarının Rektör, Senato ve Üniversite Yönetim kurulu olduğu belirtilmiştir. İlgili maddeler kapsamında söz konusu organların yetki, görev ve sorumluluklarına aşağıda yer verilmiştir.

a-Rektör

Rektörün görev, yetki ve sorumlulukları;

1) Üniversite kurullarına başkanlık etmek, yükseköğretim üst kuruluşlarının kararlarını uygulamak, üniversite kurullarının önerilerini inceleyerek karara bağlamak ve üniversiteye bağlı kuruluşlar arasında düzenli çalışmayı sağlamak,

2) Her eğitim-öğretim yılı sonunda ve gerektiğinde üniversitenin eğitim- öğretim, bilimsel araştırma ve yayım faaliyetleri hakkında Üniversitelerarası Kurula bilgi vermek,

3) Üniversitenin yatırım programlarını, bütçesini ve kadro ihtiyaçlarını, bağlı birimlerinin ve üniversite yönetim kurulu ile senatonun görüş ve önerilerini aldıktan sonra hazırlamak ve Yükseköğretim Kuruluna sunmak,

4) Gerekli gördüğü hallerde üniversiteyi oluşturan kuruluş ve birimlerde görevli öğretim elemanlarının ve diğer personelin görev yerlerini değiştirmek veya bunlara yeni görevler vermek,

5) Üniversitenin birimleri ve her düzeydeki personeli üzerinde genel gözetim ve denetim görevini yapmak,

6) 2547 sayılı Kanun ile kendisine verilen diğer görevleri yapmaktır.

Üniversitenin ve bağlı birimlerinin öğretim kapasitesinin rasyonel bir şekilde kullanılmasında ve geliştirilmesinde, öğrencilere gerekli sosyal hizmetlerin sağlanmasında, gerektiği zaman güvenlik önlemlerinin alınmasında, eğitim - öğretim, bilimsel araştırma ve yayım faaliyetlerinin devlet kalkınma plan, ilke ve hedefleri doğrultusunda planlanıp yürütülmesinde, bilimsel ve idari gözetim ve denetimin yapılmasında ve bu görevlerin alt birimlere aktarılmasında, takip ve kontrol edilmesinde ve sonuçlarının alınmasında birinci derecede yetkili ve sorumludur.

5018 sayılı Kamu Mali Yönetimi ve Kontrol Kanunu kapsamında Rektörün yetki ve görevleri:

1) Stratejik plan hazırlık çalışmalarının başlatıldığını duyurmak üzere iç genelge yayımlamak (Kamu İdarelerince Hazırlanacak Stratejik Planlar ve Performans Programları ile

Faaliyet Raporlarına İlişkin Usul ve Esaslar Hakkında Yönetmelik),

2) Stratejik planları onaylamak (Kamu İdarelerince Hazırlanacak Stratejik Planlar ve Performans Programları ile Faaliyet Raporlarına İlişkin Usul ve Esaslar Hakkında Yönetmelik),

3) Bütçe tekliflerini bağlı, ilgili veya ilişkili bulunan bakan ile birlikte imzalamak (Strateji Geliştirme Birimlerinin Çalışma Usul ve Esasları Hakkında Yönetmelik),

4) Üniversitenin stratejik planlarının ve bütçelerinin kalkınma planına, yıllık programlara, stratejik plan ve performans hedefleri ile hizmet gereklerine uygun olarak hazırlanmasını ve uygulanmasını sağlamak (5018/md:11),

5) Kaynakların etkili, ekonomik ve verimli şekilde elde edilmesi ile kullanımını sağlamak (5018/md:11-2),

6) Kaynakların kayıp ve kötüye kullanımının önlenmesi, mali yönetim ve kontrol sisteminin işleyişinin gözetilmesi ve izlenmesi ile 5018 sayılı Kanunda belirtilen görev ve sorumlulukları yerine getirmek (5018/md:11),

7) Strateji geliştirme birimleri tarafından hazırlanan ayrıntılı finansman programlarını onaylamak (Strateji Geliştirme Birimlerinin Çalışma Usul ve Esasları Hakkında Yönetmelik),

8) 5018 sayılı Kanun ve Merkezi Yönetim Bütçe Kanunu uyarınca, Üniversite bütçesi içinde yapacakları aktarmaları onaylamak (İç Kontrol ve Ön Mali Kontrole İlişkin Usul ve Esaslar),

9) Ertesi yıla geçen yüklenmelere girişilmesine onay vermek (5018/ md:27),

10) Gelecek yıllara yaygın yüklenmeye girişmeye onay vermek (5018/md:28),

11) Harcama birimlerinin harcama yetkisini kısmen veya tamamen; merkezi yönetim kapsamındaki kamu idarelerinde Hazine ve Maliye Bakanlığının uygun görüşü üzerine bir üst yönetim kademesinde birleştirmek (1 Seri No'lu Harcama Yetkilileri Hakkında Genel Tebliği) ,

12) Üniversite bütçesinden açılmış akreditiflere ilişkin ertesi yıla devredilen kredi artıklarının karşılığını bütçenin ilgili tertibine ödenek kaydetmek (5018/md:35),

13) Ön Ödeme Usul ve Esasları Hakkında Yönetmelikte belirlenen oranın üzerinde avans verilmesini zorunlu kılan durumlarda, aşan kısım için T.C. Merkez Bankasının kısa vadeli avanslara uyguladığı oranda faiz uygulanmak ve yüklenme tutarının yüzde 30 unu aşmamak şartıyla belirlenecek oranda bütçe dışı avans verilmesine karar vermek (Ön Ödeme Usul ve Esasları Hakkında Yönetmelik),

14) Kamu yararına kullanılmak üzere yapılan şartlı bağış ve yardımların bütçede açılacak bir tertibe gelir ve şart kılındığı amaca harcanmak üzere açılacak bir tertibe ödenek kaydedilmesini uygun bulmak (5018/md:40),

15) Şartlı bağış ve yardımlar karşılığı kaydedilmiş ödeneklerden tahsis amacı gerçekleştirilmiş olanlardan kalan tutarlar, tahsis amacının gerçekleştirilmesi bakımından

yetersiz olanlar ile yılı bütçesinde belirlenen tutarı aşmayan ve iki yıl devrettiği halde harcanmayan ödenekleri iptal etmek (5018/md:40),

16) İdare faaliyet raporunu düzenlemek ve kamuoyuna açıklamak (5018 /md:41),

17) Yönetim ve hesap verme sorumluluklarının Türkiye Büyük Millet Meclisinde görüşülmesine ilgili bakanla birlikte katılmak veya görevlendireceği yardımcısının katılmasını sağlamak (5018/md:41),

18) Bütçe kesin hesabını bağlı, ilgili veya ilişkili bulunan bakan ile birlikte onaylamak (Strateji Geliştirme Birimlerinin Çalışma Usul ve Esasları Hakkında Yönetmelik),

19) Yeterli ve etkili bir kontrol sisteminin oluşturulabilmesi için; mesleki değerlere ve dürüst yönetim anlayışına sahip olunması, mali yetki ve sorumlulukların bilgili ve yeterli yöneticilerle personele verilmesi, belirlenmiş standartlara uyulmasının sağlanması, mevzuata aykırı faaliyetlerin önlenmesi ve kapsamlı bir yönetim anlayışı ile uygun bir çalışma ortamının ve saydamlığın sağlanması bakımından görev, yetki ve sorumlulukları göz önünde bulundurarak gerekli önlemleri almak (5018 /md:57),

20) İç kontrol güvence beyanını düzenleyerek idare faaliyet raporuna eklemek (İç Kontrol ve Ön Mali Kontrole İlişkin Usul ve Esaslar),

21) İç Kontrol ve Ön Mali Kontrole İlişkin Usul ve Esaslarda belirlenen mali karar ve işlemlerin dışında kalan mali karar ve işlemlerin de mali hizmetler birimince ön mali kontrole tabi tutulmasına yönelik olarak yapılacak düzenlemeleri onaylamak, (İç Kontrol ve Ön Mali Kontrole İlişkin Usul ve Esaslar, Strateji Geliştirme Birimlerinin Çalışma Usul ve Esasları Hakkında Yönetmelik),

22) 5018 sayılı Kanuna ve Hazine ve Maliye Bakanlığınca belirlenen standartlara aykırı olmamak şartıyla strateji geliştirme birimi tarafından her türlü yöntem, süreç ve özellikli işlemlere ilişkin olarak hazırlanan standartları onaylamak (Strateji Geliştirme Birimlerinin Çalışma Usul ve Esasları Hakkında Yönetmelik),

23) Harcama yetkililerinin talebi üzerine harcama birimlerinin bazı mali işlemlerinin destek hizmetlerini yürüten birim tarafından yerine getirilmesine onay vermek (2 Seri No'lu Harcama Yetkilileri Hakkında Genel Tebliğ),

24) Muhasebe yetkilisini atamak (5018/md:62),

25) İç denetçiler tarafından sunulan denetim raporlarını değerlendirmek suretiyle gereği için ilgili birimler ile mali hizmetler birimine vermek, iç denetim raporları ile bunlar üzerine yapılan işlemleri en geç iki ay içinde İç Denetim Koordinasyon Kuruluna göndermek (5018/md:64),

26) İç denetçiler tarafından hazırlanan yıllık iç denetim programını onaylamak (5018/md:64),

27) İç denetim birimi tarafından İç Denetçilerin Çalışma Usul ve Esasları Hakkında Yönetmelik dikkate alınarak hazırlanan yönerge ve değişikliklerini onaylamak (İç Denetçilerin Çalışma Usul ve Esasları Hakkında Yönetmelik),

28) İç denetçilerin program kapsamında ve program dışı iç denetim görevlendirmelerini yapmak (İç Denetçilerin Çalışma Usul ve Esasları Hakkında Yönetmelik),

29) 5018 sayılı Kanunda belirtilen para cezalarını vermek (5018/md:73),

30) İdare hesaplarında kayıtlı olup, zaruri ve mücbir sebeplerle takip ve tahsil imkânı kalmayan kamu alacaklarından merkezi yönetim bütçe kanununda gösterilen tutara kadar olanları kayıtlardan çıkarmak (5018/md:79),

31) İdare bütçesinin geliri ödenek kaydı, gelir fazlası karşılığı ödenek kaydı ve likit karşılığı ödenek kaydı işlemlerinin gerçekleştirilmesini sağlamak (Yılı Bütçe Uygulama Tebliği).

b- Senato

Senato, üniversitenin akademik organı olup aşağıdaki görevleri yapar:

1) Üniversitenin eğitim-öğretim, bilimsel araştırma ve yayım faaliyetlerinin esasları hakkında karar almak,

2) Üniversitenin bütününe ilgilendiren kanun ve yönetmelik taslaklarını hazırlamak veya görüş bildirmek,

3) Rektörün onayından sonra Resmi Gazete'de yayımlanarak yürürlüğe girecek olan üniversite veya üniversitenin birimleri ile ilgili yönetmelikleri hazırlamak,

4) Üniversitenin yıllık eğitim-öğretim programını ve takvimini inceleyerek karara bağlamak,

5) Bir sınava bağlı olmayan fahri akademik unvanlar vermek ve fakülte kurullarının bu konudaki önerilerini karara bağlamak,

6) Fakülte kurulları ile rektörlüğe bağlı enstitü ve yüksekokul kurullarının kararlarına yapılacak itirazları inceleyerek karara bağlamak,

7) Üniversite yönetim kuruluna üye seçmek,

8) 2547 sayılı Kanunla kendisine verilen diğer görevleri yapmaktır.

c- Üniversite Yönetim Kurulu

Üniversite yönetim kurulu idari faaliyetlerde rektöre yardımcı bir organ olup aşağıdaki görevleri yapar:

1) Yükseköğretim üst kuruluşları ile senato kararlarının uygulanmasında, belirlenen plan ve programlar doğrultusunda rektöre yardım etmek,

2) Faaliyet plan ve programlarının uygulanmasını sağlamak; üniversiteye bağlı birimlerin önerilerini dikkate alarak yatırım programını, bütçe tasarısını taslağını incelemek ve kendi önerileri ile birlikte rektörlüğe sunmak,

- 3) Üniversite yönetimi ile ilgili rektörün getireceği konularda karar almak,
- 4) Fakülte, enstitü ve yüksekokul yönetim kurullarının kararlarına yapılacak itirazları inceleyerek kesin karara bağlamak,
- 5) 2547 sayılı Kanun ile verilen diğer görevleri yapmaktır.

A.1.2. Fakülte Organları ve Yetki, Görev ve Sorumlulukları

2547 Sayılı Yükseköğretim Kanununun 16 ila 18 inci maddelerinde Fakülte organlarının Dekan, Fakülte Kurulu ve Fakülte Yönetim Kurulundan oluştuğu belirtilmiştir. İlgili maddeler kapsamında söz konusu organların yetki, görev ve sorumluluklarına aşağıda yer verilmiştir.

a- Dekan

Dekanın görev, yetki ve sorumlulukları:

- 1) Fakülte kurullarına başkanlık etmek, fakülte kurullarının kararlarını uygulamak ve fakülte birimleri arasında düzenli çalışmayı sağlamak,
- 2) Her öğretim yılı sonunda ve istendiğinde fakültenin genel durumu ve işleyişi hakkında rektöre rapor vermek,
- 3) Fakültenin ödenek ve kadro ihtiyaçlarını gerekçesi ile birlikte rektörlüğe bildirmek, fakülte bütçesi ile ilgili öneriyi fakülte yönetim kurulunun da görüşünü aldıktan sonra rektörlüğe sunmak,
- 4) Fakültenin birimleri ve her düzeydeki personeli üzerinde genel gözetim ve denetim görevini yapmak,
- 5) 2547 sayılı Kanun ile kendisine verilen diğer görevleri yapmaktır.

Fakültenin ve bağlı birimlerinin öğretim kapasitesinin rasyonel bir şekilde kullanılmasında ve geliştirilmesinde gerektiği zaman güvenlik önlemlerinin alınmasında, öğrencilere gerekli sosyal hizmetlerin sağlanmasında, eğitim - öğretim, bilimsel araştırma ve yayını faaliyetlerinin düzenli bir şekilde yürütülmesinde, bütün faaliyetlerin gözetim ve denetiminin yapılmasında, takip ve kontrol edilmesinde ve sonuçlarının alınmasında rektöre karşı birinci derecede sorumludur.

b- Fakülte Kurulu

Fakülte kurulu akademik bir organ olup aşağıdaki görevleri yapar:

- 1) Fakültenin, eğitim-öğretim, bilimsel araştırma ve yayım faaliyetleri ve bu faaliyetlerle ilgili esasları, plan, program ve eğitim-öğretim takvimini kararlaştırmak,
- 2) Fakülte yönetim kuruluna üye seçmek,
- 3) 2547 sayılı Kanunla verilen diğer görevleri yapmaktır.

c- Fakülte Yönetim Kurulu

Fakülte yönetim kurulu, idari faaliyetlerde dekana yardımcı bir organ olup aşağıdaki

görevleri yapar:

- 1) Fakülte kurulunun kararları ile tespit ettiği esasların uygulanmasında dekana yardım etmek,
- 2) Fakültenin eğitim-öğretim, plan ve programları ile takvimin uygulanmasını sağlamak,
- 3) Fakültenin yatırım, program ve bütçe tasarısını hazırlamak,
- 4) Dekanın fakülte yönetimi ile ilgili getireceği bütün işlerde karar almak,
- 5) Öğrencilerin kabulü, ders intibakları ve çıkarılmaları ile eğitim - öğretim ve sınavlara ait işlemleri hakkında karar vermek,
- 6) 2547 sayılı Kanunla verilen diğer görevleri yapmaktır.

A.1.3. Enstitü Organları ve Yetki, Görev ve Sorumlulukları

2547 Sayılı Yükseköğretim Kanununun 19'uncu maddesine göre Enstitü organları enstitü müdürü, enstitü kurulu ve enstitü yönetim kuruludur. Söz konusu organların yetki, görev ve sorumluluklarına aşağıda yer verilmiştir.

a- Enstitü Müdürü

Enstitü müdürünün görevleri;

- 1) Enstitü kurullarına başkanlık etmek, enstitü kurullarının kararlarını uygulamak ve enstitü birimleri arasında düzenli çalışmayı sağlamak,
- 2) Her öğretim yılı sonunda ve istendiğinde enstitünün genel durumu ve işleyişi hakkında rektöre rapor vermek,
- 3) Enstitünün ödenek ve kadro ihtiyaçlarını gerekçesi ile birlikte rektörlüğe bildirmek, enstitü bütçesi ile ilgili öneriyi enstitü yönetim kurulunun da görüşünü aldıktan sonra rektörlüğe sunmak,
- 4) Enstitü birimleri ve her düzeydeki personeli üzerinde genel gözetim ve denetim görevini yapmak,
- 5) 2547 sayılı Kanun ile kendisine verilen diğer görevleri yapmaktır.

b- Enstitü Kurulu

Enstitü Kurulunun görevleri;

- 1) Enstitünün, eğitim - öğretim, bilimsel araştırma ve yayım faaliyetleri ve bu faaliyetlerle ilgili esasları, plan, program ve eğitim - öğretim takvimini kararlaştırmak,
- 2) Enstitü yönetim kuruluna üye seçmek,
- 3) 2547 sayılı Kanunla verilen diğer görevleri yapmaktır.

c- Enstitü Yönetim Kurulu

Enstitü Yönetim Kurulunun görevleri;

- 1) Enstitü Kurulunun kararları ile tespit ettiği esasların uygulanmasında müdüre yardım etmek,
- 2) Enstitünün eğitim-öğretim, plan ve programları ile takvimin uygulanmasını sağlamak,
- 3) Enstitünün yatırım, program ve bütçe tasarısını hazırlamak,
- 4) Müdürün enstitü yönetimi ile ilgili getireceği bütün işlerde karar almak,
- 5) Öğrencilerin kabulü, ders intibakları ve çıkarılmaları ile eğitim - öğretim ve sınavlara ait işlemleri hakkında karar vermek,
- 6) 2547 sayılı Kanunla verilen diğer görevleri yapmaktır.

A.1.4. Yüksekokul Organları ve Yetki, Görev ve Sorumlulukları

2547 Sayılı Yükseköğretim Kanununun 20'nci maddesiyle ile Yüksekokul organları yüksekokul müdürü, yüksekokul kurulu ve yüksekokul yönetim kuruludur. Söz konusu organların yetki, görev ve sorumluluklarına aşağıda yer verilmiştir.

a- Yüksekokul Müdürü

Yüksekokul müdürünün görevleri;

- 1) Yüksekokul kurullarına başkanlık etmek, yüksekokul kurullarının kararlarını uygulamak ve yüksekokul birimleri arasında düzenli çalışmayı sağlamak,
- 2) Her öğretim yılı sonunda ve istendiğinde yüksekokulun genel durumu ve işleyişi hakkında rektöre rapor vermek,
- 3) Yüksekokulun ödenek ve kadro ihtiyaçlarını gerekçesi ile birlikte rektörlüğe bildirmek, yüksekokul bütçesi ile ilgili öneriyi yüksekokul yönetim kurulunun da görüşünü aldıktan sonra rektörlüğe sunmak,
- 4) Yüksekokul birimleri ve her düzeydeki personeli üzerinde genel gözetim ve denetim görevini yapmak,
- 5) 2547 sayılı Kanunla kendisine verilen diğer görevleri yapmaktır.

b- Yüksekokul Kurulu

Görevleri;

- 1) Yüksekokulun, eğitim-öğretim, bilimsel araştırma ve yayım faaliyetleri ve bu faaliyetlerle ilgili esasları, plan, program ve eğitim-öğretim takvimini kararlaştırmak,
- 2) Yüksekokul yönetim kuruluna üye seçmek,
- 3) 2547 sayılı Kanunla verilen diğer görevleri yapmaktır.

c- Yükseköğretim Kurulu

Görevleri;

- 1) Yükseköğretim kurulunun kararları ile tespit ettiği esasların uygulanmasında müdüre yardım etmek,
- 2) Yükseköğretim eğitimi-öğretimi, plan ve programları ile takvimin uygulanmasını sağlamak,
- 3) Yükseköğretim yatırım, program ve bütçe tasarısını hazırlamak,
- 4) Müdürün Yükseköğretim yönetimi ile ilgili getireceği bütün işlerde karar almak,
- 5) Öğrencilerin kabulü, ders intibakları ve çıkarılmaları ile eğitimi-öğretimi ve sınavlara ait işlemleri hakkında karar vermek,
- 6) 2547 sayılı Kanunla verilen diğer görevleri yapmaktır.

A.1.5. Bölüm Başkanlıkları, Bölüm Kurulu Anabilim veya Anasanat Dalı Bilim veya Sanat Dalı, Uygulama ve Araştırma Merkezleri

Bölüm Başkanlıkları:

2547 Sayılı Yükseköğretim Kanununun 21'inci maddesiyle Bölüm Başkanlarının atanması ve görevleri düzenlenmiştir. Madde hükmü gereğince;

Bir fakülte ya da yükseköğretimde, aynı veya benzer nitelikte eğitimi-öğretimi yapan birden fazla bölüm bulunamaz.

Bölüm, bölüm başkanı tarafından yönetilir.

Bölüm başkanı; bölümün aylıklı profesörleri, bulunmadığı takdirde doçentleri, doçent de bulunmadığı takdirde doktor öğretim üyeleri arasından fakültelerde dekanca, fakülteye bağlı yükseköğretimde müdürün önerisi üzerine dekanca, rektörlüğe bağlı yükseköğretimde müdürün önerisi üzerine rektörce üç yıl için atanır. Süresi biten başkan tekrar atanabilir.

Bölüm başkanı, görevi başında bulunamayacağı süreler için öğretim üyelerinden birini vekil olarak bırakır. Herhangi bir nedenle altı aydan fazla ayrılmalarda, kalan süreyi tamamlamak üzere aynı yöntemle yeni bir bölüm başkanı atanır.

Bölüm başkanı, bölümün her düzeyde eğitimi-öğretimi ve araştırmalarından ve bölüme ait her türlü faaliyetin düzenli ve verimli bir şekilde yürütülmesinden sorumludur.

Bölüm Kurulu:

Bölüm Kurulu; tek anabilim veya anasanat dalı bulunan bölümlerde bölüm başkanının başkanlığında o bölümdeki tüm öğretim üyeleri ile öğretim görevlilerinden, birden fazla anabilim veya anasanat dalı bulunan bölümlerde ise bölüm başkan yardımcısı ile anabilim veya anasanat dalı başkanlarından oluşur ve bölüm başkanının tespit edeceği gündemdeki konuları konuşmak üzere eğitimi-öğretimi yılı süresince ayda en az bir defa toplanır. Bölüm kurulu, bölüm ile varsa bölüme bağlı anabilim veya anasanat dallarının eğitimi-öğretimi uygulama ve araştırma

faaliyetlerinin programlarının, araç, gereç ve fiziksel imkânlarından en etkin biçimde yararlanmak için gerekli planların ve işbirliği esaslarının hazırlanması hususunda görüş bildirir. Bölüm kurulunun bu konularda hazırlayacağı öneriler, bölüm başkanının onayından sonra uygulanır.

Anabilim veya Anasanat Dalı:

Anabilim veya Anasanat Dalı, bölümü oluşturan ve en az bir bilim veya sanat dalını kapsayan eğitim-öğretim, uygulama faaliyetlerinin yürütüldüğü akademik bir birimdir. Anabilim veya anasanat dallarının kurulmasına, birleştirilmesine veya kaldırılmasına doğrudan veya üniversitelerden gelecek önerilere göre Yükseköğretim Yürütme Kurulu karar verir.

Anabilim veya anasanat dalı başkanı, o anabilim veya anasanat dalının profesörleri, bulunmadığı takdirde doçentleri, bulunmadığı takdirde doktor öğretim üyeleri, doktor öğretim üyeleri de bulunmadığı takdirde öğretim görevlileri arasından, o anabilim veya anasanat dalında görevli öğretim üyeleri ve öğretim görevlilerince seçilir ve bir hafta içinde yüksekokul müdürü, konservatuvar müdürü veya dekan tarafından atanır. Anabilim veya anasanat dalı başkanı olarak atanabilecek öğretim üyesi veya öğretim görevlisi sayısının en çok iki olması halinde, başkan, yüksekokul müdürü, konservatuvar müdürü veya dekan tarafından doğrudan atanır. Atamalar rektörlüğe bildirilir.

Anabilim veya anasanat dalı kurulu, bilim veya sanat dalı başkanlarından oluşur. Anabilim veya anasanat dalının, yalnız bir bilim veya sanat dalını kapsadığı durumlarda, anabilim veya anasanat dalı kurulu bütün öğretim üyelerinden ve öğretim görevlilerinden oluşur. Anabilim veya anasanat dalı kurulu, ilgili anabilim veya anasanat dalı programlarının planlanması ve uygulanmasında anabilim veya anasanat dalı başkanına görüş bildirir.

Üniversitenin tüm birimlerini kapsamak kaydıyla, Üniversite veya Yüksek Teknoloji Enstitüsü Senatosu'nun önerisi ve Yükseköğretim Yürütme Kurulu'nun uygun görmesi halinde, üniversite veya yüksek teknoloji enstitüsüne bağlı tıp, diş hekimliği, eczacılık ve eğitim fakülteleri dışındaki tüm fakülte ve yüksekokulların bölümlerinde bölümle aynı adı taşıyan sadece bir anabilim veya sadece bir anasanat dalı, diplomaya yönelik birden fazla program yürüten bölümlerde ise program sayısı kadar anabilim ve anasanat dalı kurulabilir.

Bölümle aynı adı taşıyan tek ana bilim veya anasanat dalı bulunan bölümlerde bölüm başkanı aynı zamanda anabilim ve anasanat dalı başkanıdır.

Bilim veya Sanat Dalı:

Bilim veya sanat dalı, anabilim veya anasanat dalı içinde eğitim-öğretim, araştırma ve uygulama yapan bir birimdir. Anabilim veya anasanat dallarına bağlı olarak bilim veya sanat dalı, üniversite senatosunun teklifi ve Yükseköğretim Yürütme Kurulu kararı ile kurulabilir.

Bilim veya sanat dalı başkanı, o bilim veya sanat dalının profesörleri, bulunmadığı

taktirde doçentleri, bulunmadığı takdirde doktor öğretim üyeleri, doktor öğretim üyeleri de bulunmadığı takdirde öğretim görevlileri arasından, o bilim veya sanat dalında görevli öğretim üyeleri ve öğretim görevlilerince seçilir ve bir hafta içinde yüksekokul müdürü, konservatuvar müdürü veya dekan tarafından atanır. Bilim veya sanat dalı başkanı olarak atanabilecek öğretim üyesi veya öğretim görevlisi sayısının en çok iki olması halinde başkan, yüksekokul müdürü, konservatuvar müdürü veya dekan tarafından doğrudan atanır. Atamalar rektörlüğe bildirilir.

Bilim veya sanat dalı kurulu, o bilim veya sanat dalında görevli profesör, doçent, doktor öğretim üyeleri ile öğretim görevlilerinden oluşur. Bilim veya sanat dalı kurulu, ders programlarının, araştırmaların hazırlanma ve uygulamaları ile ilgili önerilerini bilim veya sanat dalı başkanına sunar.

Uygulama ve Araştırma Merkezleri:

Eğitim öğretimin desteklenmesi amacıyla çeşitli alanların uygulama ihtiyacı ve bazı meslek dallarının hazırlık ve destek faaliyetleri için eğitim - öğretim, uygulama ve araştırmalarını sürdürmek.

Yükseköğretim Üst Kuruluşları ile Yükseköğretim Kurumlarının İdari Teşkilatının Kuruluş ve Görevlerine İlişkin Esasları düzenleyen 21.11.1983 tarih ve 18228 sayılı Resmi Gazete’de yayımlanarak yürürlüğe giren 07.10.1983 tarih ve 124 sayılı Kanun Hükmünde Kararnameye göre idari yapılar ve görevleri aşağıda belirtildiği gibidir.

A.2. İdari Birimler ve Yetki, Görev ve Sorumlulukları

2547 sayılı Yükseköğretim Kanununun 51’inci maddesinde Üniversitenin Yönetim örgütleri 52 inci maddesinde ise atama esasları düzenlenmiştir. Madde hükümlerine göre;

a. Üniversitelerde rektöre bağlı, merkez yönetim örgütünün başında bir genel sekreter ve hizmetlerin gerekli kıldığı daire başkanları, müdürler, danışmanlar, hukuk müşavirleri, uzmanlar ile büro ve iç hizmet görevlerini yapmak üzere, 657 sayılı Devlet Memurları Kanununa tabi memurlar ve diğer görevliler bulunur.

Daire başkanlıkları ve müdürlükler üniversitelerde yönetim kurulunun kararı ile genel hükümlere göre kurulur.

b. Her fakültede, dekana bağlı ve fakülte yönetim örgütünün başında bir fakülte sekreteri, enstitü ve yüksekokullarda ise enstitü veya yüksekokul müdürüne bağlı enstitü veya yüksekokul sekreteri bulunur. Sekretere bağlı büro ve iç hizmet görevlerini yapmak üzere gerekli görüldüğü takdirde, yeteri kadar müdür ve diğer görevliler çalıştırılır. Bunlar arasındaki iş bölümü dekanın veya müdürün onayından sonra uygulanmak üzere ilgili sekreterce yapılır.

c. Genel sekreter ve sekreterler oy hakkı olmaksızın bağlı buldukları kurumun kurullarında raportörlük yaparlar.

Atama esasları;

a. Genel Sekreter ile daire başkanları, müdürler, hukuk müşavirleri ve uzmanlar, yönetim kurulunun görüşü alınarak rektör tarafından atanır. Fakülte, enstitü ve yüksekokul sekreterinin atanması, ilgili dekan ve müdürün önerisi üzerine rektör tarafından yapılır.

b. Üniversitelerin genel sekreterlerinin üniversite lisans diplomasına, fakülte sekreterleri ile enstitü ve yüksekokul sekreterlerinin yükseköğretim diplomasına sahip olmaları şarttır.

c. Memurların atanmaları; fakültelerde ve bağlı kuruluşlarda dekanların, rektörlüğe bağlı kuruluşlarda ilgili müdürlerin, üniversite merkez örgütünde genel sekreterin önerisi üzerine kadro esas alınmak üzere rektör tarafından yapılır.

d. Yardımcı hizmetler sınıfı personeli, rektörlükte ve rektörlüğe bağlı kuruluşlarda genel sekreterin önerisi üzerine rektör, fakültelerde ve fakülteleğe bağlı kuruluşlarda fakülte sekreterinin önerisi üzerine dekanlar, enstitü ve yüksekokullarda sekreterin önerisi üzerine müdür tarafından atanırlar.

e. Üniversitelerin, yönetim personeli için aylıklı veya sözleşmeli kadroları, üniversitelerde rektör tarafından tespit edilir ve ilgili makamlara önerilir.

f. Yükseköğretim üst kuruluşları ile üniversitelerde görevli memur ve diğer görevliler, üniversitelerde rektörlerin istek ve önerisi üzerine diğer kamu kuruluşlarına veya Yükseköğretim Kurulu Başkanı tarafından yükseköğretim üst kuruluşları veya yükseköğretim kurumları arasında atanabilirler.

Diğer taraftan Yükseköğretim Üst Kuruluşları ile Yükseköğretim Kurumlarının İdari Teşkilatının Kuruluş ve Görevlerine İlişkin Esasları düzenleyen 21.11.1983 tarih ve 18228 sayılı Resmi Gazetede yayımlanarak yürürlüğe giren 07.10.1983 tarih ve 124 sayılı Kanun Hükmünde Kararname ve 5018 Sayılı Kamu Mali Yönetimi ve Kontrol Kanunu ile idari yapıların görev ve sorumlulukları belirlenmiştir. Söz konusu mevzuat hükümleri gereğince idari yapıların görev sorumluluklarına aşağıda yer verilmiştir.

A.2.1. Özel Kalem

Özel Kalem Müdürlüğü, doğrudan Rektörün verdiği direktifler doğrultusunda hareket etmekte olup, gelen yazıların ilgili yerlere ulaşmasını, Rektörlük ile diğer birimler arasındaki koordinasyonu ve Rektörün katılacağı her türlü toplantının koordinasyonunu sağlamakla görevlidir. Ayrıca kurum içinden ve kurum dışından gelen görevli ve konukların randevularını düzenleyerek, aksaklıkları önlemek de bu birimin görevidir.

A.2.2. Genel Sekreterlik

Genel Sekreterlik, bir Genel Sekreter ile en çok iki Genel Sekreter Yardımcısından ve bağlı birimlerden oluşur. Genel Sekreter, üniversite idari teşkilatının başıdır ve bu teşkilatın çalışmasından Rektöre karşı sorumludur Genel Sekreter, üniversite idari teşkilatının başı olarak

yapacağı görevler dışında, kendisi ve kendisine bağlı birimler aracılığı ile aşağıdaki görevleri yerine getirir.

- a) Üniversite idari teşkilatında bulunan birimlerin verimli, düzenli ve uyumlu şekilde çalışmasını sağlamak,
- b) Üniversite Senatosu ile Üniversite Yönetim Kurulunda oya katılmaksızın raportörlük görevi yapmak; bu kurullarda alınan kararların yazılması, korunması ve saklanmasını sağlamak,
- c) Üniversite Senatosu ile Üniversite Yönetim Kurulunun kararlarını üniversiteye bağlı birimlere iletmek,
- d) Üniversite idari teşkilatında görevlendirilecek personel hakkında rektöre öneride bulunmak,
- e) Basın ve halkla ilişkiler hizmetinin yürütülmesini sağlamak,
- f) Rektörlüğün yazışmalarını yürütmek,
- g) Rektörlüğün protokol, ziyaret ve tören işlerini düzenlemek,
- h) Rektör tarafından verilecek benzeri görevleri yapmak.

A.2.3. İdari ve Mali İşler Daire Başkanlığı

İdari ve Mali İşler Daire Başkanlığının görevleri şunlardır:

- a) Araç, gereç ve malzemenin temini ile ilgili hizmetleri yürütmek,
- b) Temizlik, aydınlatma, ısıtma, bakım, onarım ve benzeri hizmetleri yapmak,
- c) Basım ve grafik işleri ile evrak, yazı teksir hizmetlerini yerine getirmek,
- d) Sivil Savunma, güvenlik ve çevre kontrolü işlerini yürütmek,
- e) Verilecek benzeri görevleri yapmak.

A.2.4. Yapı İşleri ve Teknik Daire Başkanlığı

Yapı İşleri ve Teknik Daire Başkanlığının görevleri şunlardır:

- a) Üniversite bina ve tesislerinin projelerini yapmak, ihale dosyalarını hazırlamak, yapı ve onarımla ilgili ihaleleri yürütmek, inşaatları kontrol etmek ve teslim almak, bakım ve onarım işlerini yapmak,
- b) Kalorifer, kazan dairesi, soğuk oda, jeneratör, havalandırma sistemleri ile telefon santrali, çevre düzenleme ve araç işletme, asansör bakım ve onarımı ile benzer işleri yürütmek.

A.2.5. Personel Daire Başkanlığı

Personel Daire Başkanlığının görevleri şunlardır

- a) Üniversitenin insan gücü planlaması ve personel politikasıyla ilgili çalışmalar yapmak, personel sisteminin geliştirilmesiyle ilgili önerilerde bulunmak,
- b) Üniversite personelinin atama, özlük ve emeklilik işleriyle ilgili işlemleri yapmak,
- c) İdari personelin hizmet öncesi ve hizmet içi eğitimi programlarını düzenlemek ve

uygulamak,

d) Verilecek benzeri görevleri yapmak.

A.2.6. Öğrenci İşleri Daire Başkanlığı

Öğrenci İşleri Daire Başkanlığının görevleri şunlardır:

- a) Öğrencilerin yeni kayıt, kabul ve ders durumları ile ilgili gerekli işleri yapmak,
- b) Mezuniyet, kimlik, burs, mezunların izlenmesi işlemlerini yürütmek,
- c) Verilecek diğer benzeri görevleri yerine getirmek.

A.2.7. Sağlık, Kültür ve Spor Daire Başkanlığı

Sağlık, Kültür ve Spor Daire Başkanlığının görevleri şunlardır:

- a) Öğrencilerin ve personelin, sağlık işleri ve tedavileri ile ilgili hizmetleri yürütmek,
- b) Öğrencilerin ve personelin barınma, yemek ve benzeri ihtiyaçlarını karşılamak,
- c) Öğrencilerin ve personelin, spor, kültürel ve sosyal ihtiyaçlarını karşılayacak faaliyetleri düzenlemek.

A.2.8. Kütüphane ve Dokümantasyon Daire Başkanlığı

Kütüphane ve Dokümantasyon Daire Başkanlığının görevleri şunlardır:

- a) Üniversite kütüphanelerinin gerekli her türlü hizmetlerini karşılamak,
- b) Baskı, film, videobant, mikrofilm gibi kayıt katalogları ve hizmete sunma işlemleri ile bibliyografik tarama çalışmalarını yapmak,
- c) Verilecek benzeri diğer görevleri yerine getirmek.

A.2.9. Bilgi İşlem Daire Başkanlığı

Bilgi İşlem Daire Başkanlığının görevleri şunlardır;

- a) Üniversitedeki bilgi işlem sistemini işletmek; eğitim, öğretim ve araştırmalara destek olmak,
- b) Üniversitenin ihtiyaç duyacağı diğer bilgi işlem hizmetlerini getirmek.

A.2.10. Hukuk Müşavirliği

Hukuk Müşavirliğinin görevleri şunlardır:

- a) Üniversitenin öğrencileri, diğer kişi ve kurumlarla olan anlaşmazlık ve uyuşmazlıklarında adli ve idari mercilerde üniversitenin haklarını savunmak,
- b) Üniversitenin tasarruflarının yürürlükteki kanunlara uygun olarak icrasında, idareye yardımcı olmak,
- c) Verilecek benzeri diğer görevleri yerine getirmek.

A.2.11. Strateji Geliştirme Daire Başkanlığı

5018 sayılı ve 5436 sayılı Kanunlarla Strateji Geliştirme Daire Başkanlığına verilmiş olan görevler aşağıda belirtilmiştir.

a) Ulusal kalkınma strateji ve politikaları, yıllık program ve hükümet programı çerçevesinde idarenin orta ve uzun vadeli strateji ve politikalarını belirlemek, amaçlarını oluşturmak üzere gerekli çalışmaları yapmak.

b) İdarenin görev alanına giren konularda performans ve kalite ölçütleri geliştirmek ve bu kapsamda verilecek diğer görevleri yerine getirmek.

c) İdarenin yönetimi ile hizmetlerin geliştirilmesi ve performansla ilgili bilgi ve verileri toplamak, analiz etmek, yorumlamak.

ç) İdarenin görev alanına giren konularda, hizmetleri etkileyecek dış faktörleri incelemek, kurum içi kapasite araştırması yapmak, hizmetlerin etkililiğini ve tatmin düzeyini analiz etmek ve genel araştırmalar yapmak.

d) Yönetim bilgi sistemlerine ilişkin hizmetleri yerine getirmek.

e) Strateji Geliştirme Kurulunun sekretarya hizmetlerini yürütmek.

f) Üst yönetici tarafından verilecek diğer görevleri yapmak.

g) İdarenin stratejik plan ve performans programının hazırlanmasını koordine etmek ve sonuçlarının konsolide edilmesi çalışmalarını yürütmek.

h) İzleyen iki yılın bütçe tahminlerini de içeren idare bütçesini, stratejik plan ve yıllık performans programına uygun olarak hazırlamak ve idare faaliyetlerinin bunlara uygunluğunu izlemek ve değerlendirmek.

ı) Mevzuatı uyarınca belirlenecek bütçe ilke ve esasları çerçevesinde, ayrıntılı harcama programı hazırlamak ve hizmet gereksinimleri dikkate alınarak ödeneğin ilgili birimlere gönderilmesini sağlamak.

i) Bütçe kayıtlarını tutmak, bütçe uygulama sonuçlarına ilişkin verileri toplamak, değerlendirmek ve bütçe kesin hesabı ile malî istatistikleri hazırlamak.

j) İlgili mevzuatı çerçevesinde idare gelirlerini tahakkuk ettirmek, gelir ve alacaklarının takip ve tahsil işlemlerini yürütmek.

k) Muhasebe hizmetlerini yürütmek.

l) Harcama birimleri tarafından hazırlanan birim faaliyet raporlarını da esas alarak idarenin faaliyet raporunu hazırlamak.

m) İdarenin mülkiyetinde veya kullanımında bulunan taşınır ve taşınmazlara ilişkin icmal cetvellerini düzenlemek.

n) İdarenin yatırım programının hazırlanmasını koordine etmek, uygulama sonuçlarını izlemek ve yıllık yatırım değerlendirme raporunu hazırlamak.

o) İdarenin, diğer idareler nezdinde takibi gereken malî iş ve işlemlerini yürütmek ve sonuçlandırmak.

ö) Malî kanunlarla ilgili diğer mevzuatın uygulanması konusunda üst yöneticiye ve

harcama yetkililerine gerekli bilgileri sağlamak ve danışmanlık yapmak.

p) Ön malî kontrol faaliyetini yürütmek.

r) İç kontrol sisteminin kurulması, standartlarının uygulanması ve geliştirilmesi konularında çalışmalar yapmak.

s) Malî konularda üst yönetici tarafından verilen diğer görevleri yapmak.

A.2.12. İç Denetim Birimi Başkanlığı

5018 sayılı Kamu Mali Yönetimi ve Kontrol Kanununun 63'üncü maddesinde İç denetim, kamu idaresinin çalışmalarına değer katmak ve geliştirmek için kaynakların ekonomiklik, etkililik ve verimlilik esaslarına göre yönetilip yönetilmediğini değerlendirmek ve rehberlik yapmak amacıyla yapılan bağımsız, nesnel güvence sağlama ve danışmanlık faaliyeti olarak tanımlanmış olup ayrıca bu faaliyetlerin, idarelerin yönetim ve kontrol yapıları ile malî işlemlerinin risk yönetimi, yönetim ve kontrol süreçlerinin etkinliğini değerlendirmek ve geliştirmek yönünde sistematik, sürekli ve disiplinli bir yaklaşımla ve genel kabul görmüş standartlara uygun olarak gerçekleştirileceği belirtilmiştir.

Aynı maddede İç denetimin, iç denetçiler tarafından yapılacağına hükmedilmiş ve kanunun 64'üncü maddesinde iç denetçilerin görevlerine yer verilmiştir. Madde hükümlerine göre;

Kamu idarelerinin yıllık iç denetim programının üst yöneticinin önerileri de dikkate alınarak iç denetçiler tarafından hazırlanacağı ve üst yönetici tarafından onaylanacağı ve iç denetçilerin görevlerinin;

a) Nesnel risk analizlerine dayanarak kamu idarelerinin yönetim ve kontrol yapılarını değerlendirmek.

b) Kaynakların etkili, ekonomik ve verimli kullanılması bakımından incelemeler yapmak ve önerilerde bulunmak.

c) Harcama sonrasında yasal uygunluk denetimi yapmak.

d) İdarenin harcamalarının, malî işlemlere ilişkin karar ve tasarruflarının, amaç ve politikalara, kalkınma planına, programlara, stratejik planlara ve performans programlarına uygunluğunu denetlemek ve değerlendirmek.

e) Malî yönetim ve kontrol süreçlerinin sistem denetimini yapmak ve bu konularda önerilerde bulunmak.

f) Denetim sonuçları çerçevesinde iyileştirmelere yönelik önerilerde bulunmak.

g) Denetim sırasında veya denetim sonuçlarına göre soruşturma açılmasını gerektirecek bir duruma rastlandığında, ilgili idarenin en üst amirine bildirmek, olduğu belirtilmiştir.

A.2.13. Fakülte İdari Teşkilatı ve Görevleri

Fakülte idari teşkilatı, fakülte sekreteri ile sekreterlik bürosundan ve ihtiyaca göre kurulacak öğrenci işleri, personel, kütüphane, mali işler, yayın ve destek hizmetleri biriminden oluşur. Fakülte sekreteri ile sekreterlik bürosu ve varsa bağlı birimler, fakültenin idari hizmetlerinin yürütülmesinden sorumludurlar.

A.2.14. Yüksekokul İdari Teşkilatı ve Görevleri

Yüksekokul İdari teşkilatı, yüksekokul sekreteri ile sekreterlik bürosundan ve ihtiyaca göre kurulacak öğrenci işleri, personel, kütüphane, mali işler ve destek hizmetler biriminden oluşur. Yüksekokul sekreteri ile sekreterlik bürosu ve varsa bağlı birimler, yüksekokulun idari hizmetlerinin yürütülmesinden sorumludurlar.

A.2.15. Enstitü İdari Teşkilatı Görevleri

Enstitü idari teşkilatı, enstitü sekreteri ile sekreterlik bürosundan ve ihtiyaca göre kurulacak öğrenci işleri ve destek hizmetleri biriminden oluşur. Enstitü sekreteri ile sekreterlik bürosu ve varsa bağlı birimler, enstitünün idari hizmetlerinin yürütülmesinden sorumludur.

A.2.16. Bölüm İdari Teşkilatı ve Görevleri

Bölüm idari teşkilatı bir büro şefinin yönetiminde yeter sayıda personelden oluşur. Bölüm bürosu, bölümün yazı, evrak ve benzeri işlerini bölüm başkanının emirlerine göre yerine getirir.

A.2.17. Döner Sermaye İşletme Müdürlüğü

06.02.2022 tarih ve 31742 sayılı resmi gazetede yayımlanarak yürürlüğe giren Eskişehir Osmangazi Üniversitesi Döner Sermaye İşletmesi Yönetmeliğinin 4. maddesine göre; işletme çalışmaları sırasında eğitim ve öğretim ile bunlara katkıda bulunan uygulamayı ön planda tutmak ve Üniversitenin esas faaliyetlerini aksatmamak kaydıyla aşağıda belirtilen faaliyetlerde bulunur:

a) Klinik, poliklinik, ameliyathane, laboratuvar ve atölyelerde, insan, hayvan, bitki ve her türlü madde, malzeme üzerinde yapılacak her çeşit muayene, analiz, deney, tahlil, ameliyat, ölçme, tetkik, tedavi, hemşirelik, hasta bakıcılık, bakım hizmetleri vermek, üretim ile ilgili iş ve benzeri hizmetleri yürütmek.

b) Yükseköğretim kurumları dışındaki kuruluşlar ile gerçek ve tüzel kişilere bilimsel görüş vermek, proje hazırlamak, danışmanlık, araştırma, uygulama ve benzeri hizmetleri yapmak, soru hazırlamak, kurs, sınav, eğitim programı ve seminer düzenlemek.

c) Belirli bilimsel sonuçların uygulanmasını sağlamak.

ç) Yataklı-yataksız, sabit, geçici, gezici sağlık tesisleri işletmek, sağlık bilimleri ile ilgili eğitim programları düzenlemek.

d) Fiziksel, kimyasal, biyolojik, mikrobiyolojik, toksikolojik analizler yapmak; çevre kirliliği, insan sağlığı ile ilgili analizler yapmak ve bu konularda raporlar düzenlemek.

e) Faaliyet alanları kapsamında yetiştirilecek veya üretilecek her türlü bitkisel, hayvansal ve mineral nitelikte ürünlerle ilgili mal ve hizmet üretimi, tarla ve bahçe bitkilerinin muayenesi ve gerektiğinde bunların tedavisi, plan, proje, teknik tarım araçlarının deneyleri, prototip yapımı ve benzeri işler ile bunlara ilişkin hususları düzenleyen raporlar, tarımsal sorunlara çözüm getirecek uygulamalara yönelik araştırmalar, elde edilen sonuçların yaygın ve etkin kullanımının sağlanması yönündeki faaliyetleri yürütmek ve Rektörün izni alınmak koşuluyla bu yolla elde edilen ürünleri pazarlamak ve satmak, bu hususta teşhir ve satış yerleri açmak.

f) Eğitim ve öğretim faaliyet alanları ile sınırlı olmak üzere;

1) Danışmanlık, tercüme hizmetleri, plan ve proje uygulama, fizibilite etüdü hazırlama, proses değerlendirmesi ve geliştirmesi, iş değerlendirmesi veya organizasyonu, her türlü analiz, ölçme ve etanolaj hizmetleri ile bakım, onarım, basım, yayın ve üretimle ilgili hizmetleri yapmak.

2) Sportif alanda bireysel ve takım olarak performans değerlendirmesi, psikolojik danışmanlık, diyet analiz ve kontrolü, antrenman planlaması, sporcu sağlığını koruma ve geliştirmeye yönelik hizmetlerde bulunmak.

3) Teknik, kültürel, sanatsal konular veya tarım, eğitim ve sağlık ile ilgili konularda araştırma ve uygulamaları yapmak ve bunları teşvik etmek amacıyla konferans, kongre, sempozyum, seminer, panel ve benzeri bilimsel etkinlikler düzenlemek ve bunların gerektirdiği hizmetleri yapmak.

4) Sertifikalı ya da sertifikasız şekilde kurs veya eğitim programları açmak ve kamu kurum ve kuruluşlarının verdikleri yazılı yetkiye veya özel hukuk tüzel kişilerinin taleplerine istinaden sınavlar yapmak.

g) Uluslararası sağlık turizmi ve turist sağlığı kapsamında uluslararası düzeyde sunulan sağlık hizmetlerinin asgari hizmet faaliyetlerini düzenlemek.

ğ) Fakülte veya yüksekokul bünyesindeki Turizm ve Otel İşletmeciliği Bölümü uygulamaları ve faaliyetleri kapsamında uygulama oteli işletmek, yiyecek, içecek, konaklama ve organizasyon hizmetleri vermek ve bu amaç doğrultusunda ilgili tesisleri işletmek.

h) Üniversite-sanayi iş birliği kapsamında çalışmalar yapmak, sanayi kuruluşlarınca üretilen çeşitli malların standartlara uygunluğu konusunda raporlar düzenlemek, analiz ve ölçümler yapmak, projeler hazırlamak ve uygulamak.

ı) Pedagojik formasyon, yabancı dil, yabancılara Türkçe öğretimi, bilgi işlem, yazılım ve donanım, bilirkişilik, arabuluculuk eğitimi gibi konularda eğitim hizmetleri faaliyetlerinde bulunmak.

i) Eğitim ve öğretim faaliyet alanları ile sınırlı olmak üzere, bu maddede sayılanlar dışında kalan her türlü mal ve hizmet üretiminde bulunmak.

B- Teşkilat Yapısı

Eskişehir Osmangazi Üniversitesi'nin yönetim ve organizasyonu 2547 sayılı yasa hükümlerine göre belirlenmiştir. Üniversitenin yönetim organları Rektör, Üniversite Senatosu ve Üniversite Yönetim Kuruludur.

Rektör, üniversitenin tüzel kişiliğini temsil eder ve üniversitenin en üst yöneticisidir. Rektör çalışmalarında kendisine yardım etmek üzere, üniversitenin aylıklı profesörleri arasından en çok üç kişiyi rektör yardımcısı olarak seçer.

Senato, rektörün başkanlığında; rektör yardımcıları, dekanlar ve her fakülteden fakülte kurullarınca üç yıl için seçilecek birer öğretim üyesi ile rektörlüğe bağlı enstitü ve yüksekokul müdürlerinden oluşur. Senato üniversitenin akademik organı olarak işlev görür. Bu kapsamda üniversitenin eğitim, öğretim, bilimsel araştırma ve yayım faaliyetlerinin esasları hakkında karar almak ve üniversite yönetim kuruluna üye seçmek temel görevleri arasındadır.

Üniversite Yönetim Kurulu, rektörün başkanlığında dekanlardan, üniversiteye bağlı değişik öğretim birim ve alanlarını temsil edecek şekilde senato tarafından dört yıl için seçilecek üç profesörden oluşur. Üniversite yönetim kurulu idari faaliyetlerde rektöre yardımcı bir organ olarak işlev görmektedir.

Fakülte Organları, Dekan, Fakülte Kurulu ve Fakülte Yönetim Kurulundan oluşur. Enstitü Organları, Enstitü Müdürü, Enstitü Kurulu ve Enstitü Yönetim Kurulundan oluşur. Yüksekokul Organları; Yüksekokul Müdürü, Yüksekokul Kurulu ve Yüksekokul Yönetim Kurulundan oluşur.

Rektörlük idari yönetim örgütü, genel sekreter ve genel sekretere bağlı iki yardımcı ile daire başkanları ve hukuk müşavirliğinden oluşur. Ayrıca Rektör bağlı olarak görev yapan İç Denetim Birim Başkanlığı idari birimler arasındadır.

Fakülte ve Yüksekokullar; bölüm, anabilim dalı ve bilim dalı olarak enstitüler ise fakülte ve lisans eğitimi veren yüksekokullardaki anabilim dalları olarak yapılırlar. Her fakültede dekana bağlı fakülte idari örgütünün başında bir fakülte sekreteri, enstitü veya yüksekokullarda ise müdüre bağlı yüksekokul/enstitü sekreteri bulunur.

Yukarıda bahsedilen birimler ve bu birimlerin yetki ve görev ve sorumluluklarına bir önceki “*A- Yetki, Görev ve Sorumluluklar*” bölümünde ayrıntılı olarak yer verilmiştir. Buna göre birimler arasındaki fonksiyonel görev dağılımı ve üniversitemiz organizasyon yapısının temel yetki ve sorumluluk dağılımını gösterecek şekilde hazırlanan, Üniversitemiz teşkilat şemasına aşağıda yer verilmiştir.

Eskişehir Osmangazi Üniversitesi

Teşkilat Şeması

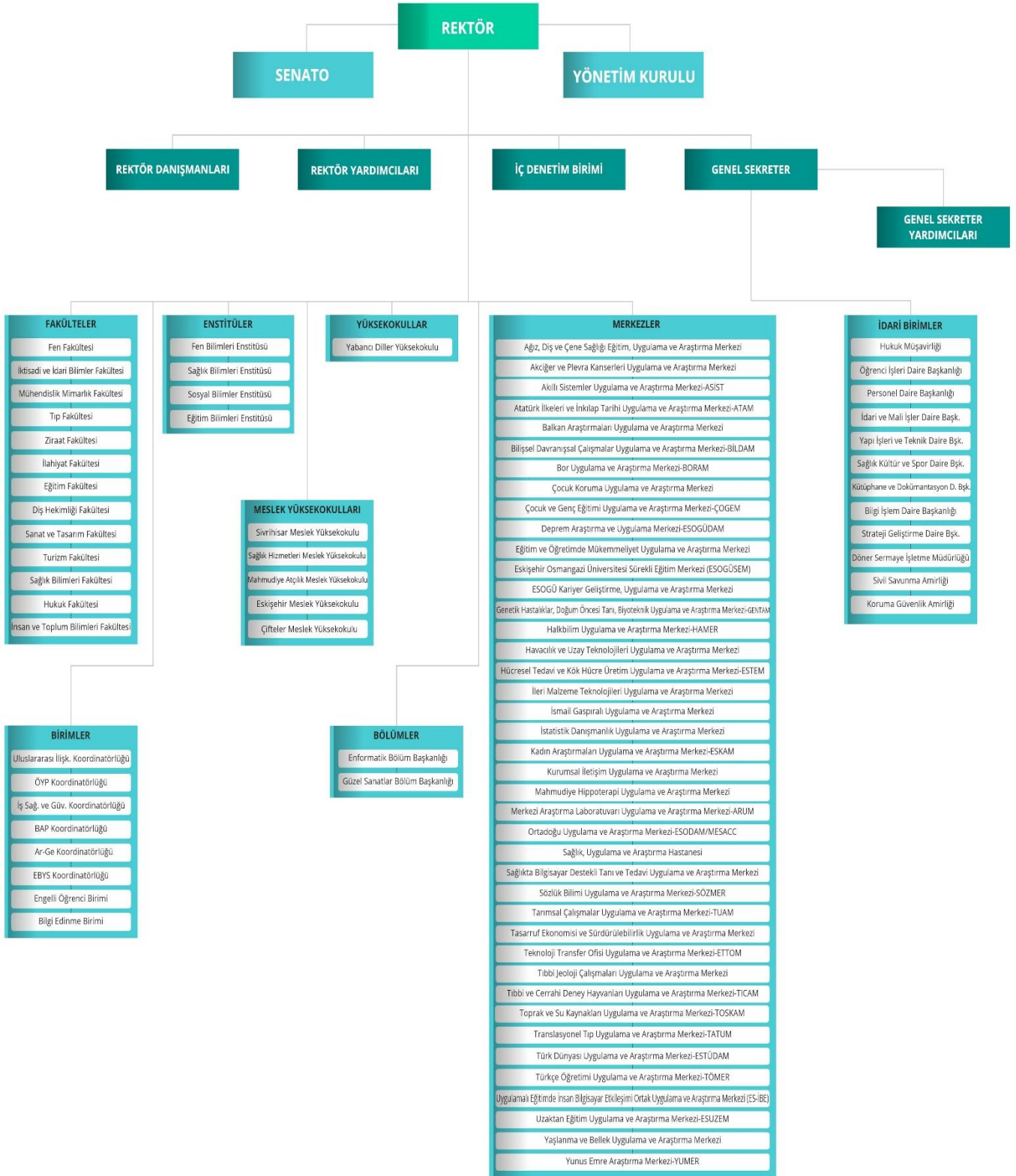

C- Fiziksel Kaynaklar

Eskişehir Osmangazi Üniversitesi Meşelik, Bademlik, Çamlık, Sivrihisar, Ali Numan Kıraç, Mahmudiye, Çifteler yerleşkelerinde ve Eskişehir Organize Sanayi Bölgesinde eğitim öğretim faaliyetini sürdürmektedir.

Aşağıda söz konusu yerleşkelere ve bu yerleşkelerde faaliyet gösteren birimlerimize ait bilgilere yer verilmiştir.

1- Meşelik Yerleşkesi:



Birimlerimiz büyük bir çoğunlukla meşelik yerleşkesinde bulunmaktadır. Üniversitenin merkezi yerleşkesidir. Meşelik yerleşkesinde faaliyetlerini yürütmekte olan birimlerimiz aşağıda belirtilmiştir.

- Rektörlük
- Eğitim Fakültesi
- Fen Fakültesi
- İnsan ve Toplum Bilimleri Fakültesi
- İktisadi ve İdari Bilimler Fakültesi
- Tıp Fakültesi
- Diş Hekimliği Fakültesi
- İlahiyat Fakültesi
- Mühendislik Mimarlık Fakültesi
- Turizm Fakültesi
- Sağlık Bilimleri Fakültesi
- Sanat ve Tasarım Fakültesi
- Hukuk Fakültesi
- Eğitim, Uygulama ve Araştırma Hastanesi
- Fen Bilimleri Enstitüsü
- Sağlık Bilimleri Enstitüsü
- Sosyal Bilimler Enstitüsü
- Eğitim Bilimleri Enstitüsü
- Yabancı Diller Yüksekokulu
- Sağlık Hizmetleri Meslek Yüksek Okulu
- Uygulama ve Araştırma Merkezleri

2- Bademlik Yerleşkesi:



Bademlik yerleşkesi Eskişehir şehir merkezinde yer almakta olup yerleşkede Mühendislik Mimarlık Fakültesi Mimarlık Bölümü bulunmaktadır.

3- Çamlık Yerleşkesi:



Çamlık yerleşkesi Eskişehir şehir merkezinde yer almaktadır. Burada Birleşmiş Milletler Nüfus Fonu ortaklığında yürütülen Kadın Sağlığı Danışma Merkezi projesi ile Suriyeli, Iraklı, Afganlı göçmen kadın ve kız çocuklarına yönelik sağlık, eğitim, danışmanlık hizmeti verilmektedir.

4- Sivrihisar Yerleşkesi:



Sivrihisar yerleşkesi Eskişehir'in Sivrihisar İlçesinde yer almakta olup yerleşkede Sivrihisar Meslek Yüksekokulu eğitim öğretim faaliyeti yürütmektedir.

5- Ali Numan Kırac Yerleşkesi:



Ali Numan Kırac yerleşkesi Eskişehir şehir merkezinde yer almakta olup yerleşkede Ziraat Fakültesi eğitim öğretim faaliyeti yürütmektedir. Ayrıca Sarıcakaya'da Ziraat Fakültesinin uygulama arazileri bulunmaktadır.

6- Mahmudiye Yerleşkesi



Mahmudiye yerleşkesi Eskişehir'in Mahmudiye İlçesinde yer almakta olup yerleşkede Mahmudiye Atçılık Meslek Yüksekokulu eğitim öğretim faaliyeti yürütmektedir.

7- Eskişehir Meslek Yüksek Okulu



Eskişehir Meslek Yüksek Okulu Eskişehir Organize Sanayi Bölgesinde bulunmakta olup 2012-2013 eğitim öğretim döneminde eğitim-öğretim faaliyetine başlamıştır.

8- Çifteler Yerleşkesi: Çifteler Meslek Yüksek Okulu eğitim öğretim faaliyeti yürütmektedir.



C.1. Teknolojik Altyapı Olanakları

Teknolojik altyapı olanakları, harcama birimlerine göre teknolojik kaynakların dağılımı, öğrenci başına düşen derslik ve laboratuvar alanı bilgilerine tablolar halinde aşağıda yer verilmiştir.

Tablo 2: Yazılımlar

Lisanslı Yazılımlar	Kullanım Amacı
Microsoft İşletim Sistemleri	İşletim Sistemi
Microsoft Office	Raporlama, Kelime İşlem, Sunum
Linux işletim sistemi	İşletim Sistemi
Oracle 12C	Vetirabanı Yazılımı
VMware vSphere 5, 12 CPU	Sanal Sunucu platformu,6 x Blade sunucuda kurulu
VMware vSphere 6, 12 CPU	Sanal sunucu platformu, 6 x Nutanix sunucuda kurulu
VMware vCenter Server 2 adet	Sanal sunucu yönetimi
Logsign Focus	5651 Loglama yazılımı
SpamTitan	E-posta Anti-Spam Anti-Virüs Sunucusu
Trend Micro	Kullanıcı PC'leri ve Sunucular için Antivirüs yazılımı
Visual Studio	Kod Geliştirme Ortamı
MS SQL Server	Veri Tabanı Yazılımı
Visual Svn Server	Konfigürasyon Yönetim Aracı
Redmine	Proje Yönetim Aracı
Jenkins	Sürekli Entegrasyon Sunucusu
SonarQube	Kod Analiz Aracı
IIS	Web Uygulama Sunucusu
MYSQL	Veri Tabanı Yazılımı
Developer Express	Yazılım Geliştirme Bileşeni
IntelliLock	Kod Karıştırma Yazılımı
Weeam	Yedekleme Yazılımı
R-Studio	Veri Kurtarma Programı
ÜBYS	Üniversite Bilgi Yönetim Sistemi
Postman	Web API Test Yazılımı
SoapUI	SOAP Web Servis Test Yazılımı

(Kaynak: ESOGÜ 2022 Yılı İdare Faaliyet Raporu, sayfa:21)

Tablo 3: Teknolojik Altyapı Olanakları

Cihaz Türü	Meşelik Kampüsü	Bademlik Kampüsü	Sivrihisar Kampüsü	Mahmudiye Kampüsü	Çifteler Kampüsü	Eskişehir MYO Kampüsü	Ali Numan Kıraç Kampüsü	Toplam
Sunucu Bilgisayar	86	0	0	0	1	0	0	86
Router Cihazı	1	0	0	0	0	0	0	1
Omurga Anahtarlama Cihazı	2	0	0	0	0	0	0	2
Ağ Anahtarlama Cihazı	496	13	7	4	3	8	18	549
Basit Ağ Anahtarlama Cihazı	45	0	0	1	0	0	0	46
Firewall Cihazı	1	0	0	0	0	0	0	1
Kablosuz İnternet Cihazı	226	7	9	5	5	6	10	268
İnternet Bağlantısı (ULAKBİM)	1	0	0	0	0	0	0	1
BİD'nin Hizmet Verdiği Kamera Sayısı	831	6	6	20	7	12	62	944
BİD'nin Hizmet Verdiği Bilgisayar Sayısı	4000	71	152	22	51	76	200	4572

(Kaynak: ESOGÜ 2022 Yılı İdare Faaliyet Raporu, sayfa:19)

Tablo 4: Harcama Birimlerine Göre Teknolojik Kaynakların Dağılımı

Teknolojik Araçlar	Rektörlük ve Bağlı Birimler	Dış Hekimliği Fakültesi	Eğitim Fakültesi	Fen Fakültesi	İkt. İdr. Bilimler Fakültesi	İlahiyat Fakültesi	Mühendislik Mimarlık Fakültesi	Sağlık Bilimleri Fakültesi	Sanat ve Tas. Fakültesi	Turizm Fakültesi	Ziraat Fakültesi	Yabancı Diller YO	Eskişehir MYO	Sağlık Hizmetleri MYO	Sivrihisar MYO	Mahmudiye MYO	Fen Bilimleri Enstitüsü	Sağlık Bilimleri Enstitüsü	Sosyal Bilimler Enstitüsü	Uygulama ve Araştırma Merkezleri	Hukuk Fakültesi	Tıp Fakültesi	Toplam
Masaüstü Bilgisayar	1463	209	210	132	114	111	1105	79	156	84	89	126	82	134	108	27	25	23	30	151	8	320	4786
Taşınabilir Bilgisayar	403	10	64	120	35	37	250	30	7	18	12	12	20	4	5	3	13	4	2	33		40	1122
Projeksiyon	73	8	25	54	48	23	185	21	22	15	16	66	12	27	10	6	5	2	10	38		39	705
Slayt Makinesi	29						1				1									0		5	36
Tepegöz	5		9				14		1		1				1			1		0			32
Episkop	6						0													0			6
Barkot Okuyucu	102	1	1			2	1	1		4					1					2			115
Yazıcı	760	55	110	175	91	71	261	19	6	47	25	11	20	15	10	4	14	10	18	33	3	83	1841
Baskı Makinesi	17		2	1	3	1	3	1	2	2					1					1		2	36
Fotokopi Makinesi	36	2	3	2	7	3	11	3	1	2	3	3	1	2	2	1	2	1	1	5		8	99
Faks	18	1	1	1	2	1	3	1		1		1	1	1	1	1			1	2		2	39
Fotoğraf Makinesi	17	6	4	15	2	4	19		11	1	5		1	1						11		5	102
Kamera	100	1	19	10	38	1	46	26	1	97	5	6	1	1	5		2			7		15	381
Televizyon	544	8	4	6	4	3	11	2	2	73	2		1			3				14		25	702
Tarayıcı	71	1	7	26	7	2	27	2	2	2	5	1	1	1	3	1	7	1	3	5		1	176
Müzik Seti	5		1	5			2		1	2	1	3		8		1				2		24	55
Mikroskop	83		21	66			47				8		3							5		282	515
DVD	34			0	1		2			3										3			43
Akıllı Tahta	1	4	9	0	1	10	2	3		1			2				1			1			35
Diğer	988			46	54	86	113			10		56	30	4	7	7				55		103	1559

(Kaynak: ESOĞÜ 2022 Yılı İdare Faaliyet Raporu, sayfa:18)

Tablo 5: Öğrenci Başına Düşen Derslik ve Laboratuvar Alanı

Birim Adı	Öğrenci Sayısı	Toplam Derslik Alanı (m ²)	Toplam Lab. Alanı (m ²)	Öğrenci Başına Düşen Derslik Alanı (m ²)	Öğrenci Başına Düşen Lab. Alanı (m ²)
Diş Hekimliği Fakültesi	597	367	349	0,61	0,58
Eğitim Fakültesi	2422	2711,28		1,12	
İktisadi İdari Bil. Fakültesi	4098	2236	275	0,54	0,06
İlahiyat Fakültesi	1478	1083		0,732	0
Mühendislik Mimarlık Fakültesi	5982	8377	18600	1,4	3,11
Hukuk Fakültesi	147	180,17		1,23	
Fen Fakültesi	3573	1106	1342	0,48	0,38
İnsan ve Toplum Bilimleri Fakültesi	1231	977		0,79	
Sağlık Bilimleri Fakültesi	1421	864	190	0,61	0,13
Sanat ve Tasarım Fakültesi	524	1566	160	2,98	0,30
Tıp Fakültesi	1689	2060	2520	1,21	1,49
Turizm Fakültesi	932	1945	329	2,18	2,08
Ziraat Fakültesi	1009	1162,9	1465,5	1,15	1,45
Eskişehir MYO	599	300,18	572,98	0,50	0,96
Mahmudiye MYO	104	3500	100	34	0,96
Sağlık Hizmetleri MYO	1710	1125	481	1,77	0,67
Sivrihisar MYO	543	546	533	1	0,9
Yabancı Diller YO	956	2760		2,89	
Sosyal Bilimler Enstitüsü	1412	300		0,21	

(Kaynak: ESOĞÜ 2022 Yılı İdare Faaliyet Raporu, sayfa:10)

Üniversitemiz faaliyetlerini yürütürken kullanılan bilgi sistemlerine aşağıda yer verilmiştir.

Öğrenci Bilgi Sistemi: Öğrencilerin özlük bilgileri ve akademik bilgilerinin girildiği takip edildiği sistemdir.

İzin Takip Sistemi: Personel izinlerinin girildiği ve takibinin yapıldığı sistemdir.

Satın Alma ve İhale Otomasyon Programı: İdari ve Mali İşler Daire Başkanlığı ile Yapı İşleri ve Teknik Daire Başkanlığı tarafından; satın alma ve ihale işlemleri ile ilgili dokümanların hazırlanması için kullanılmaktadır.

Yordam Otomasyon Sistemi: Üniversitemiz Kütüphane kitapların kaydına, katalog sorgulamasının yapılmasına imkân veren ve okuyucu işlemlerinin takip edildiği bir sistemdir.

UZEMÖYS: Öğretim üyesi ve öğrencilerin uzaktan erişebildiği, ders içerikleri ve dersleri takip edebildiği interaktif bir sistemdir.

Bilgi İşlem Destek Hizmetleri Otomasyon Sistemi: Tüm personelin bilgi işlem hizmetleri ile ilgili problemlerinin çözümü için giriş yapıp çağrı oluşturabileceği bir sistemdir.

AVESİS: Akademik personelin akademik çalışmalarının takip edildiği sistemdir.

BAPSİS: Bap projelerinin takip edildiği proje süreçleri yönetim sistemidir.

KBS Taşınır Kayıt ve Yönetim Sistemi: Muhasebat Genel Müdürlüğü tarafından yönetilen taşınır kayıtlarının tutulduğu sistemdir.

MYS: Harcama Birimlerimizce Ocak 2018 itibariyle Ödeme Emirleri Belgeleri ve Muhasebe İşlem Fişleri Muhasebat Genel Müdürlüğü tarafından yönetilen MYS üzerinden alınmaktadır.

Yeni Devlet Muhasebe Sistemi: Üniversitemizin muhasebe kayıtları Hazine ve Maliye Bakanlığı Muhasebat Genel Müdürlüğüne yönetilen Yeni Devlet Muhasebe Sistemi üzerinden tutulmakta ve raporlanmaktadır.

E-Bütçe Sistemi (Bütçe Yönetim Enformasyon Sistemi): Üniversitemiz bütçesi ve performans programı, ayrıntılı harcama/finansman programı hazırlık çalışmaları, ilgili yıl içerisindeki gerçekleşen bütçe hareket işlemleri ve performans programı izleme işlemleri Cumhurbaşkanlığı Strateji ve Bütçe Başkanlığınca yönetilen e-bütçe sistemi (Bütçe Yönetim Enformasyon Sistemi) üzerinden yapılmaktadır.

HİTAP: Sosyal Güvenlik Kurumu'nun yönettiği hizmet takip programıdır.

YÖKSİS: Yükseköğretim Kurulu tarafından yönetilen bir sistemdir. Üniversitedeki akademik ve idari personelin kadro hareketleri izin, vize yayınlarının girildiği ve takip edildiği bir sistemdir.

YOKAK: Yükseköğretim Kalite Kurulu tarafından yönetilen, kalite güvencesi çalışmalarının kaydedildiği sistemdir.

ÜBYS: Üniversite Bilgi Yönetim Sistemidir.

D- İnsan Kaynakları

Üniversitemiz 16.10.2023 tarihi itibarıyla mevcut insan kaynakları, istihdam şekli, hizmet sınıfları ve kadro unvanlarına ilişkin bilgiler aşağıda yer alan tablolarda gösterilmiştir.

Tablo 6: Üniversitemiz Personelinin Kadro Dağılımı ve Doluluk Boşluk Durumu

STATÜ	DOLU KADRO SAYISI	BOŞ KADRO SAYISI	TOPLAM KADRO SAYISI	DOLULUK ORANI (%)
AKADEMİK PERSONEL	1651	585	2236	73,83
657 4/A (Ozel Bütçe)	1820	825	2645	68,8
657 4/A (Döner Sermaye)	231	93	324	71,29
657 4/B (Ozel Bütçe)	241	159	400	60,25
657 4/B (Döner Sermaye)	6	8	14	42,85
YABANCI UYRUKLU SÖZ. ÖĞR. ELEMANI	12			100
657 4/D Sürekli İşçi (Ozel Bütçe)	616	22	638	96,55
657 4/D Sürekli İşçi (Döner Sermaye)	776	0	776	100

Tablo 7: Akademik Personel Kadro Sayısı ve Unvanlarına Göre Dağılımı

ÜN VAN	KADROLARIN DURUMU		
	DOLU	BOŞ	TOPLAM
PROFESOR	393	56	449
DOÇENT	229	68	297
DOKTOR ÖĞRETİM ÜYESİ	335	79	414
ÖĞRETİM GÖREVLİSİ	179	72	251
ARAŞTIRMA GÖREVLİSİ	515	310	825
TOPLAM	1651	585	2236

Tablo 8: Akademik Personelin Cinsiyete Göre Dağılımı

UN VAN	KADIN	ERKEK	TOPLAM
PROFESOR	144	249	393
DOÇENT	102	127	229
DOKTOR ÖĞRETİM ÜYESİ	184	151	335
ÖĞRETİM GÖREVLİSİ	102	77	179
ARAŞTIRMA GÖREVLİSİ	290	225	515
TOPLAM	822	829	1651

Tablo 9: Akademik Personelin Yaş Bloklarına Göre Dağılımı

	21-25 Yaş	26-30 Yaş	31-35 Yaş	36-40 Yaş	41-50 Yaş	51-Üzeri
KİŞİ SAYISI	18	278	238	290	457	370
YÜZDE (%)	1,09	16,83	14,41	17,56	27,68	22,41

Tablo 10: Yabancı Uyruklu Öğretim Elemanlarına İlişkin Veriler

UNVANI	GELDİĞİ ÜLKE	ÇALIŞTIĞI BÖLÜM	ADET
DR.ÖĞR. ÜYESİ	İRAN	Mühendislik Mimarlık Fakültesi	2
ÖĞRETİM GÖREVLİSİ	KAZAKİSTAN	Yabancı Diller Yüksekokulu	1
ÖĞRETİM GÖREVLİSİ	MISIR	İlahiyat Fakültesi	1
ÖĞRETİM GÖREVLİSİ	İRAK	İlahiyat Fakültesi	1
ÖĞRETİM GÖREVLİSİ	İRAN	Sanat ve Tasarım Fakültesi	1
ÖĞRETİM GÖREVLİSİ	SUDAN	İlahiyat Fakültesi	1
ÖĞRETİM GÖREVLİSİ	AMERİKA	Yabancı Diller Yüksekokulu	2
ÖĞRETİM GÖREVLİSİ	FAS	Yabancı Diller Yüksekokulu	1
ÖĞRETİM GÖREVLİSİ	UKRAYNA	Yabancı Diller Yüksekokulu	2
TOPLAM			12

Tablo 11: İdari Kadroların Sınıflarına Göre Dağılımı (657-4/A)

SINIFLARI	KADROLARIN DURUMU		
	DOLU	BOŞ	TOPLAM
Genel İdare Hizmetleri	555	390	945
Teknik Hizmetler	182	76	258
Sağlık Hizmetleri ve Yardımcı Sağlık Hizmetleri	1181	358	1539
Eğitim ve Öğretim Hizmetleri	1	3	4
Avukatlık Hizmetleri	3	2	5
Yardımcı Hizmetler	129	90	219
Din Hizmetleri		1	
TOPLAM	2051	920	2971

Tablo 12: 657 Sayılı Kanununun 4/b Maddesi Gereğince Çalışan Sözleşmeli Personelin Pozisyonu ve Kadro Dağılımı (Özel Bütçe)

POZİSYONU	DOLU	BOŞ	TOPLAM
Destek Personeli	85	35	120
Hemşire	108	19	127
Sağlık Teknikeri	3	10	13
Diğer Sağlık Personeli	2	9	11
İdari Büro Görevlisi	1		1
İdari Destek Görevlisi	1		1
Röntgen Teknisyeni	2	1	3
Eczacı	1	3	4
Biyolog	1		1
Psikolog		1	1
Programcı	1		1
Çözümleyici, Sistem Programcısı		1	1
Koruma ve Güvenlik Görevlisi	16	37	53
Mühendis	1	2	3
Tekniker	3		3
Teknisyen	5		5
Büro Personeli	11	41	52
TOPLAM	241	159	400

Tablo 13: 657 Sayılı Kanunun 4/b Maddesi Gereğince Çalışan Sözleşmeli Personelin Pozisyonu ve Kadro Dağılımı (Döner Sermaye)

POZİSYONU	DOLU	BOŞ	TOPLAM
Büro Personeli	2	3	5
Hemşire	1	2	3
Destek Personeli	2	3	5
Avukat	1		1
TOPLAM	6	8	14

Tablo 14: Üniversitemiz 657 Sayılı İdari Personelin (Sadece 657/A) Cinsiyete Göre Dağılımı

	KADIN	ERKEK	TOPLAM
KİŞİ SAYISI	1.201	850	2.051
Yüzde (%)	58,55	41,45	100

Tablo 15: Üniversitemiz İdari Personelinin (Sadece 657/A) Hizmet Süreleri Dağılımı

	1-3 Yıl	4-6 Yıl	7-10 Yıl	11-15 Yıl	16-20 Yıl	21-Üzeri
KİŞİ SAYISI	343	215	189	433	235	636
YÜZDE (%)	16,72	10,48	9,22	21,11	11,46	31

Tablo 16: Üniversitemiz İdari Personelinin (Sadece 657 4/A)Yaş İtibariyle Dağılımı

	21-25 Yaş	26-30 Yaş	31-35 Yaş	36-40 Yaş	41-50 Yaş	51-Üzeri
KİŞİ SAYISI	187	340	245	264	648	367
YÜZDE (%)	9,12	16,58	11,94	12,87	31,59	17,89

E- Diğer Hususlar

Üniversitemiz Ekim 2023 ayı itibariyle öğrenci sayılarına aşağıda yer verilmiştir.

Tablo 17: Öğrenci Sayıları

	Örgün	II. Öğretim	Uzaktan Öğretim	Toplam
Ön Lisans	3.049			3.049
Lisans	19.560	3.969		23.529
Yüksek Lisans	2.255	552	444	3.251
Doktora	936			936
TOPLAM	25.800	4.521	444	30.765

Üniversitemiz Kütüphanesi; 7200 m²'lik kullanım alanında, 838 kişilik oturma kapasitesine sahip olup 17 Ekim 2023 tarihi itibariyle 150.984 adet Türkçe ve yabancı dilde kitabı, 8.482 adet tezi, 25 adet basılı Türkçe dergi aboneliği, 39 adet eğitim, ilahiyat, mühendislik, tıp, ziraat, fen bilimleri, ekonomi içerikli veri tabanı aboneliği bulunmaktadır. Abone olduğu veri tabanları ile 351.633 adet popüler ve bilimsel içerikli yabancı dilde e-kitap, 71.673 adet e-dergi 5.100.000 adet tam metin e-teze erişim sağlanabilmektedir. 10.235 adet çeşitli konulardan oluşan ciltli dergi koleksiyonu, 3.167 adet nadir eser koleksiyonu kullanıcıların hizmetindedir.

Ayrıca;

- TÜBES ve KİTS üyelikleri ile Türkiye Üniversiteleri arası ödünç kitap hizmeti verilmektedir.
- Akademik Açık Erişim Sistemi kurulumu gerçekleştirilmiş olup veri girişlerine devam edilmektedir.
- 11 adet ön lisans ve lisans öğrenci grup çalışma odası, 8 adet akademik personel çalışma odası bulunmaktadır.
- Görsel ve işitsel bölümde 24 adet bilgisayar bulunmaktadır.
- 3 adet dokunmatik katalog tarama kiosku ve otomatik ödünç verme istasyonu bulunmaktadır.

II. PERFORMANS BİLGİLERİ

A- Temel Politika ve Öncelikler

Eskişehir Osmangazi Üniversitesi, son yıllarda uluslararası düzeyde nitelikli bilgi üretmek, teknoloji gelişimine katkı sağlamak, tanınır bir araştırma üniversitesine dönüşmek için güçlü bir iradeyle yoğun çaba harcamaktadır. Ar-Ge odaklı organizasyon düzenlemeleri yapılmakta; politika ve stratejiler geliştirilmektedir. Bu kapsamda, bilimsel araştırma alt yapısı geliştirilerek çok disiplinli bir yapıyla araştırma, girişimcilik ve yenilikçilik ekosisteminin güçlendirilmesi gerekliliği ortaya çıkmaktadır. Üniversite içi araştırma alanları oluşturulması, katma değeri yüksek alanlara yönelmesi ile iş birliği ağlarının güçlendirilip geliştirilmesi öncelikler arasına alınmıştır. Üniversitede; ulusal, uluslararası gelişmeler ve bölgesel ihtiyaçlar dikkate alınarak, araştırmacılara yönelik eğitimler düzenlenmesi ve dış kaynaklı projelerin artırılması amaçlanmaktadır.

Eskişehir Osmangazi Üniversitesi;

- Bilim ve araştırmada sürdürülebilirlik ilkesini benimseyen,
- Araştırmalarda mükemmelliğe odaklanıp, güçlü olduğu alanları destekleyerek ve gelişme potansiyeline açık alanları teşvik eden,
- Yeni araştırma alanları oluşturulması için çalışan ve uzmanları bir araya getiren,
- Araştırmaları sektör, uygulayıcılar ve politika yapımcılarla iş birliği halinde geliştirmek ve girişimci ve yenilikçi anlayışla hareket eden ve
- Akademik saygınlık ve tanınırlığını ulusal ve uluslararası alanlarda artırmaya odaklı bir kurumdur.

Kalite Politikası; Üniversitenin belirlenen kalite ilkelerine bağlı kalarak eğitim-öğretim, bilimsel araştırma ve topluma hizmet alanlarında sürekli iyileştirmeye birlikte, paydaşlarımızın memnuniyet düzeyini arttırıcı önlemler olarak hizmette kalite ve sürdürülebilirliği sağlamaktır.

B- Amaç ve Hedefler

2023-2027 Stratejik Planında yer alan misyon, vizyon ve temel değerler aşağıda belirtilmiştir.

Misyon

Eskişehir Osmangazi Üniversitesi, eğitim-öğretimde mükemmeliyet hedefiyle ulusal ve uluslararası düzeyde tercih edilmeyi, bilimsel çalışmaların sonuçlarını toplumun talepleri doğrultusunda faydaya ve ekonomik ürüne dönüştürmeyi, etkin ve rekabetçi sağlık hizmetleri sunmayı, girişimci ve yenilikçi mezunlar ve araştırmacılar yetiştirmeyi görev edinmiştir.

Vizyon

Bilgiyi değere dönüştüren, topluma öncü, ulusal ve uluslararası ölçekte tanınır, tercih edilir ve saygın bir araştırma üniversitesi olmak.

Temel Değerler

Şeffaflık, Katılımcılık ve Hesap Verilebilirlik: Her düzeydeki yönetsel faaliyetlerimiz açık, şeffaf ve hesap verilebilirdir. Yönetim sürecinde tüm paydaşlarımızın görüş ve düşünceleri ile katılımına değer verilir.

Adil, İlkeli ve Dürüst Yönetim: Üniversitemizde görev alan tüm bireylere, hiçbir ayırım gözetmeksizin adil ve ilkeli biçimde davranılır. Doğruluktan ve dürüstlükten taviz verilmez.

Ehliyet ve Liyakat: Üniversitemizde yönetim kademelerinde görev alacak akademik ve idari personelin konusunda ehliyetli ve liyakatli olması esastır.

Bilimsellik ve Etik: Üniversitemizde yapılan çalışmalar, bilimsellik temelinde yapılır, elde edilen bilgi bilimsel etiğe uygun şekilde kullanılır.

Çevreye Saygı ve Estetik: Üniversitemiz, eğitim-öğretim faaliyetlerinde çevreye saygı bilincini aşılarken, fiziksel mekânlarını estetik duyarlılıkta ve çevreye uygun olarak geliştirir.

Topluma ve Ülkeye Hizmet: Eğitim ve araştırma faaliyetlerini topluma ve ülkeye hizmet önceliği ile gerçekleştirir, üretilen bilginin değere dönüştürülmesi için çalışılır.

Özgürlük ve Değerlere Saygı: Üniversite mensupları akademik çalışma ve eğitim-öğretim faaliyetleri sırasında özgür iradelerini kullanırlar. Özgürlüğün sınırlarını insani, toplumsal ve akademik etik değerler ile yasa ve yönetmelikler belirler.

Kalite Güvencesi: Eğitim-öğretim, araştırma, topluma hizmet ve idari alanlarda kaliteli ve iyi hizmet sunumu için sürekli gelişim ve iyileştirme düşüncesiyle hareket edilir.

2023-2027 Stratejik Planında belirlenen 4 adet stratejik alan ile;

1) Eğitim programlarının mezun yeterlilikleri ve paydaş beklentilerini karşılayacak biçimde güncellenerek yürütülmesi ile uluslararası öğrenci hareketliliğinin ve öğrenci merkezli eğitim yaklaşımlarının geliştirilmesi,

2) Bilimsel araştırma altyapısı ile yenilikçi, girişimci insan kaynağının güçlendirilmesi ve sektörel işbirliklerine yönelik faaliyetlerin artırılması,

3) Toplumsal katkı ile değer yaratan hizmet ve işbirliklerinin geliştirilmesi,

4) Yönetim kapasitesinin geliştirilmesi amaçlanmıştır.

Tablo 18’de 2023-2027 Stratejik Planında yer alan amaç ve hedefler özetlenmiştir.

Tablo 18: Stratejik Amaç ve Hedefler

Amaç 1. Eğitim programlarının mezun yeterlilikleri ve paydaş beklentilerini karşılayacak biçimde güncellenerek yürütülmesi ile uluslararası öğrenci hareketliliğinin ve öğrenci merkezli eğitim yaklaşımlarının geliştirilmesi
Hedef 1.1 Eğitim programlarını uygulama ağırlıklı, TYYYÇ (Türkiye Yükseköğretim Yeterlilikler Çerçevesi) gerekliliklerini sağlayacak ve paydaş beklentilerini karşılayacak şekilde geliştirmek
Hedef 1.2 Eğitim öğretim altyapısı ve kaynaklarını geliştirmek
Hedef 1.3 Uluslararası işbirliklerini geliştirmek
Hedef 1.4 Uzaktan eğitim sistemini geliştirmek ve sürdürülebilirliğini sağlamak
Amaç 2. Bilimsel araştırma altyapısı ile yenilikçi, girişimci insan kaynağının güçlendirilmesi ve sektörel işbirliklerine yönelik faaliyetlerin artırılması
Hedef 2.1 Öğretim elemanları ile öğrencilerin bilimsel araştırma, yenilikçilik ve girişimcilik yeteneğini geliştirmek
Hedef 2.2 Araştırma altyapısı ve kaynaklarını güçlendirmek
Hedef 2.3 İç ve dış kaynaklı projeleri desteklemek
Hedef 2.4 Sektörel işbirliklerini geliştirmek
Amaç 3. Toplumsal katkı ile değer yaratan hizmet ve işbirliklerinin geliştirilmesi
Hedef 3.1 Toplumsal hizmet alanları (eğitim, sağlık, ziraat, turizm, hukuk vb.) ile sanat ve tasarım faaliyetlerindeki çalışmalarını desteklemek
Hedef 3.2 Toplumsal katkı yaratan işbirliklerini ve mezunlarla iletişimi geliştirmek
Hedef 3.3 Toplumun sağlık hizmeti ihtiyacını etkin şekilde karşılamak
Hedef 3.4 İklim değişikliği, döngüsel ekonomi ve toplumsal cinsiyet eşitliğine yönelik uygulamalar geliştirmek
Amaç 4. Yönetim kapasitesinin geliştirilmesi
Hedef 4.1 Hizmet sunumunda etkinliği arttırmak ve kalite güvencesi uygulamalarını yaygınlaştırmak
Hedef 4.2 Çalışanların gelişimini sağlamak ve kurumsal düzeyde toplumsal cinsiyet eşitliğine duyarlı uygulamalar geliştirmek

2024 Yılı Performans Programı Alt Program Hedefleri ve Stratejik Plan İlişkisi Tablo 19’da gösterilmiştir.

Tablo 19: Alt Program Hedefleri ve Stratejik Plan İlişkisi

PROGRAM ADI	ALT PROGRAM ADI	ALT PROGRAM HEDEFLERİ	İLİŞKİLİ OLDUĞU STRATEJİK AMAÇ
Araştırma, Geliştirme ve Yenilik	Yükseköğretimde Bilimsel Araştırma ve Geliştirme	Yükseköğretim kurumlarında inovasyon amaçlı bilimsel çalışmaların artırılması	Amaç 2. Bilimsel araştırma altyapısı ile yenilikçi, girişimci insan kaynağının güçlendirilmesi ve sektörel işbirliklerine yönelik faaliyetlerin artırılması
Hayat Boyu Öğrenme	Yükseköğretim Kurumları Sürekli Eğitim Faaliyetleri	Toplumun tüm kesimlerine ihtiyaç duyduğu alanlarda eğitimler verilmesi, kamu kurum ve kuruluşları, özel sektör ve uluslararası kuruluşlarla işbirliğinin gelişmesine katkıda bulunulması	Amaç 3. Toplumsal katkı ile değer yaratan hizmet ve işbirliklerinin geliştirilmesi
Tedavi Edici Sağlık	Tedavi Hizmetleri	Tedavi edici sağlık hizmetinin erişilebilir ve etkili olarak sunulmasının sağlanması	Amaç 3. Toplumsal katkı ile değer yaratan hizmet ve işbirliklerinin geliştirilmesi
Yükseköğretim	Öğretim Elemanlarına Sağlanan Burs ve Destekler	Alanında yetkin, araştırmacı, bilgi üreten ve aktaran akademisyenler yetiştirilmesi	Amaç 2. Bilimsel araştırma altyapısı ile yenilikçi, girişimci insan kaynağının güçlendirilmesi ve sektörel işbirliklerine yönelik faaliyetlerin artırılması
	Ön Lisans Eğitimi, Lisans Eğitimi ve Lisansüstü Eğitim	Mesleki yeterlilik sahibi ve gelişime açık mezunlar yetiştirilmesi	Amaç 1. Eğitim programlarının mezun yeterlilikleri ve paydaş beklentilerini karşılayacak biçimde güncellenerek yürütülmesi ile uluslararası öğrenci hareketliliğinin ve öğrenci merkezli eğitim yaklaşımlarının geliştirilmesi
	Yükseköğretimde Öğrenci Yaşamı	Yükseköğretim öğrencilerine sunulan beslenme ve barınma hizmetlerinin kalitesinin artırılması; öğrencilerin kişisel ve sosyal gelişimi desteklenerek yaşam kalitesinin yükseltilmesi	Amaç 3. Toplumsal katkı ile değer yaratan hizmet ve işbirliklerinin geliştirilmesi

C- İdare Performans Bilgisi

ESKİŞEHİR OSMANGAZİ ÜNİVERSİTESİ PERFORMANS BİLGİSİ

Bütçe Yılı: 2024

Program Adı: ARAŞTIRMA, GELİŞTİRME VE YENİLİK

Alt Program Adı: YÜKSEKÖĞRETİMDE BİLİMSEL ARAŞTIRMA VE GELİŞTİRME

Gereke ve Açıklamalar

Bilimsel Araştırma Projeleri ve Uygulama ve Araştırma Merkezleri faaliyetleri ile inovasyon odaklı üniversite, sürdürülebilir ar ge ekosistemine katkı sağlama

Alt Program Hedefi:

Yükseköğretim kurumlarında inovasyon amaçlı bilimsel çalışmaların artırılması

Performans Göstergeleri

Performans Göstergesi	Ölçü Birimi	2022	2023 Planlanan	2023 YS Gerç. Tahmini	2024 Hedef	2025 Tahmin	2026 Tahmin
1- Ar-ge'ye harcanan bütçenin toplam bütçeye oranı	Oran	1,61	1,56	1,5	1	1	1

Göstereye İlişkin Açıklama: Özel bütçenin yılsonu harcama toplamının içerisinde bilimsel araştırma projeleri harcamalarının oranı hesaplanacaktır.
Hesaplama Yöntemi: (Bilimsel Araştırma Projeleri Harcama Toplamı/Toplam Özel Bütçe Harcaması)*100
Verinin Kaynağı: Strateji Geliştirme Daire Başkanlığı tarafından e- bütçe ve mizan verileri kullanılarak sağlanmaktadır.

Performans Göstergesi	Ölçü Birimi	2022	2023 Planlanan	2023 YS Gerç. Tahmini	2024 Hedef	2025 Tahmin	2026 Tahmin
2- Ar-ge sonucu ortaya çıkan ürünlere ilişkin alınan patent sayısı	Sayı	2	2	2	1	1	1

Göstereye İlişkin Açıklama: Ar-ge çalışmaları ile çalışmalar sonucu alınan patent sayısını tespit ederek bilimsel çalışmalara katkı takip edilecektir.
Hesaplama Yöntemi: Ar-ge sonucu ortaya çıkan ürünlere ilişkin alınan toplam patent sayısı verileri toplanmıştır.
Verinin Kaynağı: Teknoloji Transfer Ofisi Uygulama ve Araştırma Merkezi (ETTOM) tarafından veri sağlanmaktadır.

Performans Göstergesi	Ölçü Birimi	2022	2023 Planlanan	2023 YS Gerç. Tahmini	2024 Hedef	2025 Tahmin	2026 Tahmin
3- Ar-ge sonucu ticarileştirilen ürün sayısı	Sayı	0	1	1	1	1	1

Göstereye İlişkin Açıklama: Ar-ge çalışmalarıyla toplam ürün sayısı tespiti ile bilimsel çalışmaların etkinliği takip etmek.
Hesaplama Yöntemi: Ar-ge sonucu ticarileştirilen toplam ürün sayısı verisi.
Verinin Kaynağı: Teknoloji Transfer Ofisi Uygulama ve Araştırma Merkezi (ETTOM) tarafından veri sağlanmaktadır.

Performans Göstergesi	Ölçü Birimi	2022	2023 Planlanan	2023 YS Gerç. Tahmini	2024 Hedef	2025 Tahmin	2026 Tahmin
4- Araştırma merkezleri gelir miktarı	TL	1.017.603.396	858.915.210	1.143.360.970	2.066.091.500	3.072.097.371	3.980.340.851

Göstereye İlişkin Açıklama: Araştırma Merkezlerinin gelirleri belirlenecektir.
Hesaplama Yöntemi: Araştırma Merkezlerinin gelirleri toplanmıştır.
Verinin Kaynağı: Döner Sermaye İşletme Müdürlüğü tarafından veri sağlanmaktadır.

Performans Göstergesi	Ölçü Birimi	2022	2023 Planlanan	2023 YS Gerç. Tahmini	2024 Hedef	2025 Tahmin	2026 Tahmin
5- Araştırma merkezlerinin sanayi ile yaptığı proje sayısı	Sayı	7	14	4	6	7	7

Göstereye İlişkin Açıklama: Araştırma merkezleri-sanayi işbirliğini destekleyecek ortak çalışma ve projeler yürütmek, öncelikli alanlardaki çalışmaların takibi yapılacaktır.
Hesaplama Yöntemi: Araştırma merkezlerinin sanayi ile yaptığı projelerin toplam sayısı verileri toplanmıştır.
Verinin Kaynağı: Araştırma Merkezlerinden veri sağlanmaktadır.

Performans Göstergesi	Ölçü Birimi	2022	2023 Planlanan	2023 YS Gerç. Tahmini	2024 Hedef	2025 Tahmin	2026 Tahmin
6- BAP kapsamında desteklenen araştırma projeleri sayısı	Sayı	460	470	470	500	530	560

Göstereye İlişkin Açıklama: İç ve dış destekli (ulusal ve uluslararası) projeleri desteklenerek araştırma projelerinin etkinliğini ve verimliliğinin takibi yapılacaktır.
Hesaplama Yöntemi: Bilimsel Araştırma Projeleri kapsamında desteklenen araştırma projelerinin toplam sayısını toplanmıştır.
Verinin Kaynağı: Bilimsel Araştırma Projeleri Koordinasyon Birimi Koordinatörlüğünden veri sağlanmaktadır.

Performans Göstergesi	Ölçü Birimi	2022	2023 Planlanan	2023 YS Gerç. Tahmini	2024 Hedef	2025 Tahmin	2026 Tahmin
7- Öğretim elemanı başına düşen ar-ge proje sayısı	Sayı	0,3	0,32	0,34	0,36	0,39	0,42

Göstergeye İlişkin Açıklama: Üniversite-sanayi işbirliği projeleri için akademisyenler desteklenecek ve teşvik edilecektir.
Hesaplama Yöntemi: (Toplam ar-ge proje sayısı/kadrolu öğretim elemanı sayısı)
Verinin Kaynağı: Personel Daire Başkanlığından öğretim elemanı sayısı, Bilimsel Araştırma Projeleri Koordinasyon Birimi Koordinatörlüğü tarafından ar-ge proje sayısı sağlanmaktadır.

Performans Göstergesi	Ölçü Birimi	2022	2023 Planlanan	2023 YS Gerç. Tahmini	2024 Hedef	2025 Tahmin	2026 Tahmin
8- Patent, faydalı model ve endüstriyel tasarım başvuru sayısı	Sayı	7	10	7	5	5	5

Göstergeye İlişkin Açıklama: Patent, faydalı model ve endüstriyel tasarım toplam başvuru sayısını artırarak bilimsel çalışmalar kapsamında topluma katkısının takibi yapılacaktır.
Hesaplama Yöntemi: Patent, faydalı model ve endüstriyel tasarım toplam başvuru sayısı verileri toplanmıştır.
Verinin Kaynağı: Teknoloji Transfer Ofisi Uygulama ve Araştırma Merkezi (ETTOM) tarafından veri sağlanmaktadır.

Performans Göstergesi	Ölçü Birimi	2022	2023 Planlanan	2023 YS Gerç. Tahmini	2024 Hedef	2025 Tahmin	2026 Tahmin
9- Ulusal ve uluslararası kuruluşlar tarafından desteklenen ar-ge projesi sayısı	Sayı	64	65	92	90	99	113

Göstergeye İlişkin Açıklama: Ulusal ve Uluslararası işbirlikli yürütülen projelerini tamamlayanlara yeni araştırmaları için destek verilecektir.
Hesaplama Yöntemi: Ulusal ve uluslararası kuruluşlar tarafından desteklenen toplam ar-ge projesi sayısı verileri toplanmıştır.
Verinin Kaynağı: Bilimsel Araştırma Projeleri Koordinasyon Birimi Koordinatörlüğü tarafından veri sağlanmaktadır.

Performans Göstergesi	Ölçü Birimi	2022	2023 Planlanan	2023 YS Gerç. Tahmini	2024 Hedef	2025 Tahmin	2026 Tahmin
10- Uluslararası endekslerde yer alan bilimsel yayın sayısı	Sayı	1.479	1.666	1.700	2.000	2.300	2.600

Göstergeye İlişkin Açıklama: Akademik yükseltme ve atama ölçütlerinde dış kaynaklı (ulusal-uluslararası) araştırma projeleri ile girişimcilik, yenilikçilik ve fikri mülkiyet faaliyetlerinin ağırlığı arttırılacaktır.
Hesaplama Yöntemi: Uluslararası endekslerde yer alan toplam bilimsel yayın sayısı verileri toplanmıştır.
Verinin Kaynağı: Bilimsel Araştırma Projeleri Koordinasyon Birimi Koordinatörlüğü tarafından veri sağlanmaktadır.

Alt Program Kapsamında Yürütülecek Faaliyet Maliyetleri

Faaliyetler	2023 Bütçe	2023 Harcama Haziran	2024 Bütçe	2025 Tahmin	2026 Tahmin
Yükseköğretim Kurumları Temel Araştırma Hizmetleri	2.865.250	1.200.632	6.807.250	8.465.400	10.609.140
Bütçe İçi	0	0	0	0	0
Bütçe Dışı	2.865.250	1.200.632	6.807.250	8.465.400	10.609.140
Yükseköğretim Kurumlarının Bilimsel Araştırma Projeleri	48.255.764	31.632.585	73.517.000	88.032.000	98.668.000
Bütçe İçi	32.633.000	21.463.087	57.217.000	70.432.000	79.868.000
Bütçe Dışı	15.622.764	10.169.498	16.300.000	17.600.000	18.800.000
T O P L A M	51.121.014	32.833.217	80.324.250	96.497.400	109.277.140
Bütçe İçi	32.633.000	21.463.087	57.217.000	70.432.000	79.868.000
Bütçe Dışı	18.488.014	11.370.130	23.107.250	26.065.400	29.409.140

Faaliyetlere İlişkin Açıklamalar:

Yükseköğretim Kurumları Temel Araştırma Hizmetleri

Üniversitemiz Araştırma Merkezlerinden Tıbbi ve Cerrahi Deneysel Araştırma Merkezi, Akciğer Plevra Kanseri Uygulama ve Araştırma Merkezi, Merkezi Araştırma Laboratuvarı Uygulama ve Araştırma Merkezi, İstatistik Danışmanlık Uygulama ve Araştırma Merkezleri'nin kuruluş yönetmeliklerinde belirlenen kapsam ve faaliyet alanları gereğince yürüttüğü faaliyetler döner sermaye bütçesi dahilindedir. Söz konusu merkezlerin maliyetleri bütçe dışı kaynak olarak döner sermayede gösterilmiştir. Bahsedilen merkezlerin faaliyetleri akademik personelin ve öğrencilerin bilimsel araştırma, yenilikçilik ve girişimcilik yeteneğini geliştirmeye katkı sağlayacaktır.

Yükseköğretim Kurumlarının Bilimsel Araştırma Projeleri

2547 sayılı Yükseköğretim Kanununun 4 üncü maddesinin birinci fıkrasının (c) bendi, 58 inci maddesinin (b) fıkrası ile Ek 28 inci maddesi gereği Üniversitemiz Bilimsel Araştırma Komisyonu tarafından desteklenen projeler özel bütçe içerisinde bilimsel araştırma projeleri için ayrılan ve proje özel hesabına aktarılarak kullanılan kaynak bütçe içerisinde gösterilmiştir. Ayrıca ilgili mevzuatı gereği proje özel hesaplarında takip edilen TÜBİTAK projeleri kapsamında yürütülen araştırma projeleri bütçe dışı kaynak olarak özel hesap kısmında maliyetlendirilmiştir. Gerek bilimsel araştırma projeleri gerekse diğer projeler tamamladığında sonuçları ile alanında bilime, ülkenin teknolojik, ekonomik, sosyal ve kültürel kalkınmasına katkı sağlayacaktır.

ESKİŞEHİR OSMANGAZİ ÜNİVERSİTESİ PERFORMANS BİLGİSİ

Bütçe Yılı: 2024
Program Adı: HAYAT BOYU ÖĞRENME

Alt Program Adı: YÜKSEKÖĞRETİM KURUMLARI SÜREKLİ EĞİTİM FAALİYETLERİ
Gereke ve Açıklamalar

Sürekli Eğitim Merkezi ve Türkçe Öğretimi Uygulama ve Araştırma Merkezinin meslek edinme ve geliştirmeye yönelik sertifika ve eğitim programları ile paydaşlarla etkileşim ve topluma katkı sağlama

Alt Program Hedefi:

Toplumun tüm kesimlerine ihtiyaç duyduğu alanlarda eğitimler verilmesi, kamu kurum ve kuruluşları, özel sektör ve uluslararası kuruluşlarla işbirliğinin gelişmesine katkıda bulunulması

Performans Göstergeleri

Performans Göstergesi	Ölçü Birimi	2022	2023 Planlanan	2023 YS Gerç. Tahmini	2024 Hedef	2025 Tahmin	2026 Tahmin
1- Dezavantajlı gruplara yönelik sosyal entegrasyon ve kapsayıcılığa ilişkin yapılan faaliyet sayısı	Sayı	26.494	10.174	20.040	30.106	30.110	30.097

Göstergeye İlişkin Açıklama: Dezavantajlı gruplara yönelik sosyal entegrasyon ve kapsayıcılığa ilişkin yapılan toplam faaliyet sayısını artırarak bu grupların topluma kazandırma ve sorunlarının çözümünün takibi yapılacaktır.
Hesaplama Yöntemi: Dezavantajlı gruplara yönelik sosyal entegrasyon ve kapsayıcılığa ilişkin yapılan toplam faaliyet sayısı verileri toplanmıştır.
Verinin Kaynağı: Akademik Birimler, Merkezler, Sağlık Uygulama ve Araştırma Hastanesi Başhekimliği, Eskişehir Osmangazi Üniversitesi & Birleşmiş Milletler Nüfus Fonu Kadın Sağlığı Danışma Merkezi Projesi Yürütücülüğü tarafından veri sağlanmaktadır.

Performans Göstergesi	Ölçü Birimi	2022	2023 Planlanan	2023 YS Gerç. Tahmini	2024 Hedef	2025 Tahmin	2026 Tahmin
2- Eğitim programlarına başvuran kişi sayısı	Sayı	2.527	1.500	2.250	1.700	1.900	2.200

Göstergeye İlişkin Açıklama: Eğitim programlarına başvuran toplam kişi sayısı artırarak katılım belgesi ve sertifika programlarıyla topluma sağlanan katkının takibi yapılacaktır.
Hesaplama Yöntemi: Eğitim programlarına başvuran toplam kişi sayısı verileri toplanmıştır.
Verinin Kaynağı: Sürekli Eğitim Merkezi tarafından veri sağlanmaktadır.

Performans Göstergesi	Ölçü Birimi	2022	2023 Planlanan	2023 YS Gerç. Tahmini	2024 Hedef	2025 Tahmin	2026 Tahmin
3- Mezunlara yönelik gerçekleştirilen faaliyet sayısı	Sayı	14	16	6	20	23	24

Göstergeye İlişkin Açıklama: Mezunların takibi ve mezuniyet sonrası iletişim sağlanacaktır.
Hesaplama Yöntemi: Mezunlara yönelik gerçekleştirilen toplam faaliyet sayısı verileri toplanacaktır.
Verinin Kaynağı: Akademik birimler tarafından veri sağlanmaktadır.

Performans Göstergesi	Ölçü Birimi	2022	2023 Planlanan	2023 YS Gerç. Tahmini	2024 Hedef	2025 Tahmin	2026 Tahmin
4- Sürekli Eğitim Merkezi (SEM) ve Dil Merkezi (DİLMER) tarafından mesleki eğitime yönelik verilen sertifika sayısı	Sayı	821	550	650	775	875	975

Göstergeye İlişkin Açıklama: Mesleki eğitime yönelik sertifika sayısını artırarak topluma faydalı ve meslek sahibi kişiler yetiştirme programlarının takibi yapılacaktır.
Hesaplama Yöntemi: Mesleki eğitime yönelik toplam sertifika sayısı verileri toplanmıştır.
Verinin Kaynağı: Sürekli Eğitim Merkezi ve Türkçe Öğretimi Uygulama ve Araştırma Merkezi tarafından veri sağlanmaktadır.

Performans Göstergesi	Ölçü Birimi	2022	2023 Planlanan	2023 YS Gerç. Tahmini	2024 Hedef	2025 Tahmin	2026 Tahmin
5- Tamamlanan sosyal sorumluluk projeleri sayısı	Sayı	120	122	72	98	99	104

Göstergeye İlişkin Açıklama: Topluma katkıyı arttırmak, sektörel işbirlikleri geliştirmek ve sosyal sorumluluk projeleri ve faaliyetleri desteklenecektir.
Hesaplama Yöntemi: Tamamlanan toplam sosyal sorumluluk projeleri verileri toplanmıştır.
Verinin Kaynağı: Akademik Birimler, Merkezler ve Sağlık, Uygulama ve Araştırma Hastanesi Başhekimliği tarafından veri sağlanmaktadır.

Alt Program Kapsamında Yürütülecek Faaliyet Maliyetleri

Faaliyetler	2023 Bütçe	2023 Harcama Haziran	2024 Bütçe	2025 Tahmin	2026 Tahmin
Toplum Hizmetine Sunulan Eğitim Programları, Kurs ve Seminerler	3.600.894	3.464.338	9.511.750	10.135.846	10.490.187
Bütçe İçi	0	0	0	0	0
Bütçe Dışı	3.600.894	3.464.338	9.511.750	10.135.846	10.490.187
T O P L A M	3.600.894	3.464.338	9.511.750	10.135.846	10.490.187
Bütçe İçi	0	0	0	0	0
Bütçe Dışı	3.600.894	3.464.338	9.511.750	10.135.846	10.490.187

Faaliyetlere İlişkin Açıklamalar:

Toplum Hizmetine Sunulan Eğitim Programları, Kurs ve Seminerler

Eskişehir Osmangazi Üniversitesi Sürekli Eğitim Merkezi Yönetmeliği gereği Üniversitemiz Sürekli Eğitim Merkezi ESOGÜSEM ve Eskişehir Osmangazi Üniversitesi Türkçe Öğretimi Uygulama ve Araştırma Merkezi Yönetmeliği gereği Türkçe Öğretimi Uygulama ve Araştırma Merkezi TÖMER tarafından toplum hizmetine sunulan eğitim programları, kurs ve seminerler, mesleki eğitime yönelik verilen sertifika programı faaliyetleri yürütülmektedir. Bu faaliyetlerle paydaşlarla etkileşim ve topluma katkı sağlanacaktır. Birleşmiş Milletler Nüfus Fonu ortaklığında yürütülen Kadın Sağlığı Danışma Merkezi projesi ile Suriyeli, Iraklı, Afganlı göçmen kadın ve kız çocuklarına yönelik sağlık, eğitim, danışmanlık hizmeti verilmektedir. Faaliyetlerin maliyetlendirilmesi bütçe dışı kaynak olarak döner sermaye kapsamında tahsis edilen ödenekten oluşmaktadır.

Yükseköğretim Kurumları Sosyal Sorumluluk Projeleri

Yükseköğretim Kurumları Sosyal Sorumluluk projeleri kapsamında; Merkezler, Fakülteler, Meslek Yüksekokulu ve Sağlık Uygulama ve Araştırma Merkezi tarafından bilimsel, kültürel, sosyal, sağlık alanlarında farkındalık artırıcı, güçlendirici, dezavantajlı grupları kapsayıcı faaliyetleri yürütülmektedir. Bu faaliyetlerle sağlık, eğitim, cinsiyet eşitliği, insan hakları ve çevre bilincinin oluşturulması, kadın, çocuk, yaşlı ve hayvan haklarının korunması, engelli bireylerin topluma kazandırılması sağlanmaktadır.

ESKİŞEHİR OSMANGAZİ ÜNİVERSİTESİ PERFORMANS BİLGİSİ

Bütçe Yılı: 2024
Program Adı: TEDAVİ EDİCİ SAĞLIK

Alt Program Adı: TEDAVİ HİZMETLERİ
Gerekeçe ve Açıklamalar

Sağlık Uygulama ve Araştırma Hastanesi ve Diş Hastanesinin yürüttüğü sağlık hizmeti faaliyetleri ile Üniversitemizin sağlık hizmetlerinde yetkin ve uzmanlaşmış bölge sağlık kurumu kimliğini sürdürmesini ve etkin sağlık hizmeti sunulmasını sağlamak

Alt Program Hedefi:

Tedavi edici sağlık hizmetinin erişilebilir ve etkili olarak sunulmasının sağlanması

Performans Göstergeleri

Performans Göstergesi	Ölçü Birimi	2022	2023 Planlanan	2023 YS Gerç. Tahmini	2024 Hedef	2025 Tahmin	2026 Tahmin
1- Ameliyat sayısı	Sayı	33.214	23.500	35.150	24.000	24.500	25.000

Göstergeye İlişkin Açıklama: Sağlık hizmetlerinde uzmanlaşmış bölge sağlık kurumu kimliğini sürdürmek ve geliştirmek.
Hesaplama Yöntemi: (Toplam ameliyat sayısı)
Verinin Kaynağı: Sağlık Uygulama ve Araştırma Hastanesi Başhekimliği tarafından veri sağlanmaktadır.

Performans Göstergesi	Ölçü Birimi	2022	2023 Planlanan	2023 YS Gerç. Tahmini	2024 Hedef	2025 Tahmin	2026 Tahmin
2- Üniversite hastaneleri nitelikli yatak oranı	Oran	70,5	71	73	72	73	74

Göstergeye İlişkin Açıklama: Üniversite hastanemizde nitelikli yatak oranı belirlenerek ihtiyaçlar doğrultusunda hasta sayısındaki artışlar göz önüne alınarak takibi yapılacaktır.
Hesaplama Yöntemi: ((Nitelikli yatak sayısı/toplam yatak sayısı)*100)
Verinin Kaynağı: Sağlık Uygulama ve Araştırma Hastanesi Başhekimliği tarafından sağlanmaktadır.

Performans Göstergesi	Ölçü Birimi	2022	2023 Planlanan	2023 YS Gerç. Tahmini	2024 Hedef	2025 Tahmin	2026 Tahmin
3- Üniversite hastaneleri yatak doluluk oranı	Oran	70,81	67	77	70	73	74

Göstergeye İlişkin Açıklama: Hasta sayısındaki artışlar göz önüne alınarak yatak doluluk oranının takibi yapılacaktır.
Hesaplama Yöntemi: ((Yatan hasta sayısı/toplam yatak sayısı)*100)
Verinin Kaynağı: Sağlık Uygulama ve Araştırma Hastanesi Başhekimliği tarafından sağlanmaktadır.

Performans Göstergesi	Ölçü Birimi	2022	2023 Planlanan	2023 YS Gerç. Tahmini	2024 Hedef	2025 Tahmin	2026 Tahmin
4- Yatan hasta sayısı	Sayı	46.494	44.600	60.150	45.100	45.600	46.000

Göstergeye İlişkin Açıklama: Üniversite Hastanesinin sağlık hizmetlerinde yetkin, uzmanlaşmış ve çağdaş bölge sağlık kurumu kimliğini sürdürmesi ile ilimizdeki ve komşu illerden gelen hastalara üst seviyede sağlık hizmeti verilmesi sağlanacaktır
Hesaplama Yöntemi: Toplam yatan hasta sayısı verileri toplanmıştır.
Verinin Kaynağı: Sağlık Uygulama ve Araştırma Hastanesi Başhekimliği tarafından sağlanmaktadır.

Alt Program Kapsamında Yürütülecek Faaliyet Maliyetleri

Faaliyetler	2023 Bütçe	2023 Harcama Haziran	2024 Bütçe	2025 Tahmin	2026 Tahmin
Ağız ve Diş Sağlığı Hizmetleri	32.962.100	18.607.135	107.437.000	132.480.000	163.776.000
Bütçe İçi	0	0	2.338.000	0	0
Bütçe Dışı	32.962.100	18.607.135	105.099.000	132.480.000	163.776.000
Diş Hekimliği Hastanesi Tarafından Yapılacak Taban Ödeme	0	6.820.000	28.291.000	0	0
Bütçe İçi	0	6.820.000	28.291.000	0	0
Bütçe Dışı	0	0	0	0	0
Tıp Fakültesi Hastanesi Tarafından Yapılacak Taban Ödeme	0	0	326.296.000	434.689.000	494.244.000
Bütçe İçi	0	0	326.296.000	434.689.000	494.244.000
Bütçe Dışı	0	0	0	0	0
Üniversite Genel Hastane Hizmetleri	1.425.566.000	625.197.892	3.330.031.000	3.657.683.000	3.940.821.000
Bütçe İçi	375.566.000	193.376.718	830.031.000	1.032.683.000	1.184.571.000
Bütçe Dışı	1.050.000.000	431.821.174	2.500.000.000	2.625.000.000	2.756.250.000

T O P L A M	1.458.528.100	650.625.027	3.792.055.000	4.224.852.000	4.598.841.000
Bütçe İçi	375.566.000	200.196.718	1.186.956.000	1.467.372.000	1.678.815.000
Bütçe Dışı	1.082.962.100	450.428.309	2.605.099.000	2.757.480.000	2.920.026.000

Faaliyetlere İlişkin Açıklamalar:

Ağız ve Diş Sağlığı Hizmetleri

Eskişehir Osmangazi Üniversitesi Ağız, Diş ve Çene Sağlığı Eğitim Uygulama ve Araştırma Merkezi Yönetmeliği gereği Üniversitemiz Ağız, Diş ve Çene Sağlığı Eğitim Uygulama ve Araştırma Merkezi; merkeze başvuran acil ve diğer hastalara ağız, diş ve çene sağlığı hizmeti vermekte, diş hekimi yetiştirmekte, yardımcı sağlık personeli eğitimine destek vermekte, bilimsel eğitim-öğretim, araştırma ve uygulama yapmaktadır. Merkezin faaliyetleri döner sermaye dâhilinde yürütülmektedir. Faaliyetlerinin maliyetlendirilmesi bütçe dışı kaynak olarak döner sermaye ve dışılık hizmetleri kapsamında özel bütçeden döner sermayeye aktarılmak üzere tahsis edilen cari transferler ödeneğinden oluşmaktadır.

Diş Hekimliği Hastanesi Tarafından Yapılacak Taban Ödeme

2547 sayılı Kanununun 58 inci maddesinin (c) fıkrası kapsamındaki personele yapılacak taban ödemelerde kullanılmak üzere tahsis edilen ödeneklerin ilgili faaliyetlerini kapsar.

Tıp Fakültesi Hastanesi Tarafından Yapılacak Taban Ödeme

2547 sayılı Kanununun 58 inci maddesinin (c) fıkrası kapsamındaki personele yapılacak taban ödemelerde kullanılmak üzere tahsis edilen ödeneklerin ilgili faaliyetlerini kapsar.

Üniversite Genel Hastane Hizmetleri

Eskişehir Osmangazi Üniversitesi Sağlık Uygulama ve Araştırma Merkezi Yönetmeliği gereği Üniversitemiz Eğitim, Uygulama ve Araştırma Hastanesi; çağdaş sağlık ve hastane yönetimi ilkeleri doğrultusunda hastanenin Eskişehir Osmangazi Üniversitesi Tıp Fakültesi ve sağlıkla ilgili birimleri ile koordinasyon içinde hizmet üretme, öğretim elemanları ile öğrencilere hastanede uygulamalı eğitim- öğretim ve bilimsel çalışma olanakları hazırlama ve sağlık hizmetlerinin verimliliğini, niteliğini arttırmak ve tıbbi uygulamaların en üst düzeyde verilmesine yönelik faaliyetler yürütmektedir. Merkezin faaliyetleri döner sermaye dâhilinde yürütülmektedir. Faaliyetlerinin maliyetlendirilmesi bütçe dışı kaynak olarak döner sermaye ve özel bütçede genel hastane hizmetleri kapsamında tahsis edilen ödeneklerden oluşmaktadır.

ESKİŞEHİR OSMANGAZİ ÜNİVERSİTESİ PERFORMANS BİLGİSİ

Bütçe Yılı: 2024
Program Adı: YÜKSEKÖĞRETİM

Alt Program Adı: ÖN LİSANS EĞİTİMİ, LİSANS EĞİTİMİ VE LİSANSÜSTÜ EĞİTİM
Gereke ve Açıklamalar

Üniversitemiz ön lisans, lisans, lisansüstü eğitim öğretim faaliyetleri ile öğrencilerimizin evrensel düzeyde eğitim almalarını, gelişmelerini desteklemeyi, yenilikçilik ve girişimcilik yönlerini geliştirerek eğitim öğretim beklentilerini karşılamayı sağlamak

Alt Program Hedefi:

Mesleki yeterlilik sahibi ve gelişime açık mezunlar yetiştirilmesi

Performans Göstergeleri

Performans Göstergesi	Ölçü Birimi	2022	2023 Planlanan	2023 YS Gerç. Tahmini	2024 Hedef	2025 Tahmin	2026 Tahmin
1- Doktora eğitimini tamamlayanların sayısı	Sayı	101	113	127	169	177	173

Göstergeye İlişkin Açıklama: Öğrencilerin beklentileri dikkate alınarak, eğitim-öğretim programlarının bölgesel, ulusal ve uluslararası alanlarda rekabet edebilecek şekilde geliştirilmesinin takibi yapılacaktır.
Hesaplama Yöntemi: Doktora eğitimini tamamlayanların sayısı toplanmıştır.
Verinin Kaynağı: Enstitüler tarafından veri sağlanmaktadır.

Performans Göstergesi	Ölçü Birimi	2022	2023 Planlanan	2023 YS Gerç. Tahmini	2024 Hedef	2025 Tahmin	2026 Tahmin
2- Eğitim bilimleri kontenjan doluluk oranı	Oran	100	88	88	90	95	95

Göstergeye İlişkin Açıklama: Eğitim bilimlerinin verilen kontenjanda doluluk oranının azalış veya artış yönünde takibi yapılarak eksiklerin giderilmesi sağlanacaktır. Kontenjanlar yılda bir kez açıkladığı için yayınlanma sıklığı yıllık seçilmiştir.
Hesaplama Yöntemi: (Eğitim bilimleri öğrenci sayısı/Eğitim bilimleri kontenjanı)*100
Verinin Kaynağı: Öğrenci İşleri Daire Başkanlığı tarafından veri sağlanmaktadır.

Performans Göstergesi	Ölçü Birimi	2022	2023 Planlanan	2023 YS Gerç. Tahmini	2024 Hedef	2025 Tahmin	2026 Tahmin
3- Eğitimin program süresinde bitirilme oranı	Oran	60,55	70	70	70	85	85

Göstergeye İlişkin Açıklama: Eğitimin program süresinde bitirilme oranı tespit edilerek süresinde bitirilmemesinin nedenlerinin takibi yapılacaktır.
Hesaplama Yöntemi: (Eğitimi süresinde bitiren öğrenci sayısı/toplam öğrenci sayısı)*100
Verinin Kaynağı: Öğrenci İşleri Daire Başkanlığı tarafından veri sağlanmaktadır.

Performans Göstergesi	Ölçü Birimi	2022	2023 Planlanan	2023 YS Gerç. Tahmini	2024 Hedef	2025 Tahmin	2026 Tahmin
4- Fen bilimleri kontenjan doluluk oranı	Oran	100	85	85	90	95	95

Göstergeye İlişkin Açıklama: Fen bilimlerinin verilen kontenjanda doluluk oranının azalış veya artış yönünde takibi yapılarak eksiklerin giderilmesi sağlanacaktır.
Hesaplama Yöntemi: (Fen Bilimleri Kayıtlı Öğrenci Sayısı / Fen Bilimleri Kontenjanı)* 100
Verinin Kaynağı: Öğrenci İşleri Daire Başkanlığı tarafından sağlanmaktadır.

Performans Göstergesi	Ölçü Birimi	2022	2023 Planlanan	2023 YS Gerç. Tahmini	2024 Hedef	2025 Tahmin	2026 Tahmin
5- Kütüphanede bulunan basılı ve elektronik kaynak sayısı	Sayı	5.571.053	5.680.400	5.566.248	5.700.000	5.720.000	5.750.000

Göstergeye İlişkin Açıklama: Kütüphanede bulunan basılı ve elektronik kaynak sayısı tespit edilerek öğrenci ve paydaşlarının ihtiyaçları doğrultusunda yapılan çalışmaların takibi yapılacaktır.
Hesaplama Yöntemi: Kütüphanede bulunan basılı ve elektronik kaynak sayısı verileri toplanmıştır.
Verinin Kaynağı: Kütüphane ve Dokümantasyon Daire Başkanlığı tarafından veri sağlanmaktadır.

Performans Göstergesi	Ölçü Birimi	2022	2023 Planlanan	2023 YS Gerç. Tahmini	2024 Hedef	2025 Tahmin	2026 Tahmin
6- Kütüphanede bulunan öğrenci başına düşen basılı ve elektronik kaynak sayısı	Sayı	185,32	192,56	188,69	193,22	197,24	198,28

Göstergeye İlişkin Açıklama: Kütüphaneden yararlanan toplam kişi sayısı tespit edilerek paydaşların ihtiyaçları doğrultusunda takibi yapılacaktır.
Hesaplama Yöntemi: (Kütüphanede Bulunan Yayın Sayısı / Toplam Öğrenci Sayısı)
Verinin Kaynağı: Kütüphane ve Dokümantasyon Daire Başkanlığından kütüphanede bulunan yayın sayısı, Öğrenci İşleri Daire Başkanlığından öğrenci sayısı verileri sağlanacaktır.

Performans Göstergesi	Ölçü Birimi	2022	2023 Planlanan	2023 YS Gerç. Tahmini	2024 Hedef	2025 Tahmin	2026 Tahmin
7- Kütüphaneden yararlanan kişi sayısı	Sayı	819.000	900.000	750.000	850.000	900.000	950.000

Göstergeye İlişkin Açıklama: Kütüphaneden yararlanan toplam kişi sayısı tespit edilerek paydaşların ihtiyaçları doğrultusunda takibi yapılacaktır.
Hesaplama Yöntemi: Kütüphaneden yararlanan toplam kişi sayısı verileri toplanmıştır.
Verinin Kaynağı: Kütüphane ve Dokümantasyon Daire Başkanlığı tarafından sağlanmaktadır.

Performans Göstergesi	Ölçü Birimi	2022	2023 Planlanan	2023 YS Gerç. Tahmini	2024 Hedef	2025 Tahmin	2026 Tahmin
8- Lisansüstü öğrencilerin toplam öğrenciler içindeki payı	Oran	12,74	13	13	13	29	29

Göstergeye İlişkin Açıklama: Lisansüstü öğrencilerin toplam öğrenciler içindeki payı tespit edilerek lisansüstü eğitimin gören öğrenci sayısının artırılması ve bilimsel çalışmalar kapsamındaki ihtiyaçlar göz önüne alınarak takibi yapılacaktır.
Hesaplama Yöntemi: ((Lisansüstü öğrenci sayısı/toplam öğrenci sayısı)*100)
Verinin Kaynağı: Öğrenci İşleri Daire Başkanlığı tarafından veri sağlanacaktır.

Performans Göstergesi	Ölçü Birimi	2022	2023 Planlanan	2023 YS Gerç. Tahmini	2024 Hedef	2025 Tahmin	2026 Tahmin
9- Öğrenci başına düşen eğitim alanı	Metrekare	8,76	8,93	8,93	8,93	9,79	9,79

Göstergeye İlişkin Açıklama: Eğitim-öğretim altyapısını geliştirmek, Öğrenci başına düşen derslik alanı, Öğrenci başına düşen laboratuvar alanı artırarak eğitim alanı sağlanacaktır.
Hesaplama Yöntemi: Toplam Eğitim Alanı (m2)/Toplam Öğrenci Sayısı
Verinin Kaynağı: Yapı İşleri ve Teknik Daire Başkanlığından toplam eğitim alanı, Öğrenci İşleri Daire Başkanlığından toplam öğrenci sayısı verileri sağlanmaktadır.

Performans Göstergesi	Ölçü Birimi	2022	2023 Planlanan	2023 YS Gerç. Tahmini	2024 Hedef	2025 Tahmin	2026 Tahmin
10- Öğrenci başına düşen kapalı alan	Metrekare	16,48	16,88	16,79	16,88	17,88	17,88

Göstergeye İlişkin Açıklama: Yerleşkelerde öğrenci ihtiyaçlarını karşılayacak, memnuniyetlerini arttıracak yeni mekânlar ve hizmet alanları oluşturmak, mimari erişilebilirliği artırıcı düzenlemeler yapılacaktır.
Hesaplama Yöntemi: Toplam Kapalı Alan (m2) / Toplam Öğrenci Sayısı
Verinin Kaynağı: Yapı İşleri ve Teknik Daire Başkanlığından toplam kapalı alan bilgisi, Öğrenci İşleri Daire Başkanlığından toplam öğrenci sayısı verisi sağlanmaktadır.

Performans Göstergesi	Ölçü Birimi	2022	2023 Planlanan	2023 YS Gerç. Tahmini	2024 Hedef	2025 Tahmin	2026 Tahmin
11- Öğrenci değişim programlarından yararlanan öğrencilerin oranı	Oran	0,01	0,01	0,01	0,01	0,01	0,01

Göstergeye İlişkin Açıklama: Erasmus, Mevlana ve Farabi programları kapsamında işbirliği anlaşması yapılan üniversite ve program sayısı arttırılacaktır. Uluslararası öğrenciler için sunulan eğitim öğretim, sosyal imkânlar geliştirilecek ve hedef ülkeler için tanıtımlar yapılacaktır.
Hesaplama Yöntemi: Öğrenci değişim programlarından yararlanan öğrencilerin oranı= (programdan yararlanan öğrenci sayısı/toplam öğrenci sayısı) olarak belirlenmiştir.
Verinin Kaynağı: Uluslararası İlişkiler Birimi tarafından programdan yararlanan öğrenci sayısı, Öğrenci İşleri Daire Başkanlığından toplam öğrenci sayısı verisi sağlanmaktadır.

Performans Göstergesi	Ölçü Birimi	2022	2023 Planlanan	2023 YS Gerç. Tahmini	2024 Hedef	2025 Tahmin	2026 Tahmin
12- Öğretim üyesi başına düşen öğrenci sayısı	Sayı	32,43	32,78	30,26	30,41	29	28,16

Göstergeye İlişkin Açıklama: Öğretim elemanlarının ve öğrencilerin bilimsel araştırma, yenilikçilik ve girişimcilik yeteneğini geliştirme çalışmalarının takibi yapılacaktır.
Hesaplama Yöntemi: (Toplam Öğrenci Sayısı/Toplam Öğretim Üyesi Sayısı)
Verinin Kaynağı: Personel Daire Başkanlığından öğretim üyesi sayısı, Öğrenci İşleri Daire Başkanlığından öğrenci sayısı verileri sağlanmaktadır.

Performans Göstergesi	Ölçü Birimi	2022	2023 Planlanan	2023 YS Gerç. Tahmini	2024 Hedef	2025 Tahmin	2026 Tahmin
13- Sağlık bilimleri kontenjan doluluk oranı	Oran	100	90	90	90	90	90

Göstergeye İlişkin Açıklama: Sağlık Bilimlerinin verilen kontenjanda doluluk oranının azalış veya artış yönünde takibi yapılarak eksiklerin giderilmesi sağlanacaktır.
Hesaplama Yöntemi: (Sağlık Bilimleri Kayıtlı Öğrenci Sayısı/Sağlık Bilimleri Kontenjanı)*100
Verinin Kaynağı: Öğrenci İşleri Daire Başkanlığı tarafından sağlanmaktadır.

Performans Göstergesi	Ölçü Birimi	2022	2023 Planlanan	2023 YS Gerç. Tahmini	2024 Hedef	2025 Tahmin	2026 Tahmin
14- Sosyal bilimler kontenjan doluluk oranı	Oran	100	90	90	90	90	90

Göstergeye İlişkin Açıklama:

Sosyal bilimlerinin verilen kontenjanda doluluk oranının azalış veya artış yönünde takibi yapılarak eksiklerin giderilmesi sağlanacaktır.

Hesaplama Yöntemi:

(Sosyal Bilimler Kayıtlı Öğrenci Sayısı/Sosyal Bilimler Kontenjanı)*100

Verinin Kaynağı:

Öğrenci İşleri Daire Başkanlığı tarafından veri sağlanmaktadır.

Performans Göstergesi	Ölçü Birimi	2022	2023 Planlanan	2023 YS Gerç. Tahmini	2024 Hedef	2025 Tahmin	2026 Tahmin
15- Teknokent veya Teknoloji Transfer Ofisi (TTO) projelerine katılan öğrenci sayısı	Sayı	145	100	100	100	100	100

Göstergeye İlişkin Açıklama:

Teknokent veya Teknoloji Transfer Ofisi (TTO) projelerine katılan toplam, öğrenci sayısı tespit edilerek öğrencilerin araştırma projelerine katılımının takibi yapılacaktır.

Hesaplama Yöntemi:

Teknokent veya Teknoloji Transfer Ofisi (TTO) projelerine katılan toplam öğrenci sayısı verileri toplanmıştır.

Verinin Kaynağı:

Teknoloji Transfer Ofisi Uygulama ve Araştırma Merkezi (ETTOM) tarafından veri sağlanmaktadır.

Performans Göstergesi	Ölçü Birimi	2022	2023 Planlanan	2023 YS Gerç. Tahmini	2024 Hedef	2025 Tahmin	2026 Tahmin
16- Yabancı dilde eğitim veren program sayısı	Sayı	2	3	3	3	3	3

Göstergeye İlişkin Açıklama:

Eğitim-öğretim programlarını ülke ihtiyaçlarına duyarlı, uygulama ağırlıklı ve uluslararası standartlara uygun şekilde geliştirmeye yönelik çalışmaların takibi yapılacaktır.

Hesaplama Yöntemi:

Yabancı dilde eğitim veren toplam program sayısı verileri toplanmıştır.

Verinin Kaynağı:

Öğrenci İşleri Daire Başkanlığı tarafından veri sağlanmaktadır

Performans Göstergesi	Ölçü Birimi	2022	2023 Planlanan	2023 YS Gerç. Tahmini	2024 Hedef	2025 Tahmin	2026 Tahmin
17- Yabancı uyruklu akademisyen sayısı	Sayı	13	12	12	11	10	9

Göstergeye İlişkin Açıklama:

Yükseköğretimde kalite çitasını yükseltmek, ülkenin kalkınma hedefleri doğrultusunda ihtiyaç duyulan nitelikli bilgi üretimini gerçekleştirmek ve nitelikli insan gücü yetiştirmek bu bağlamda, eğitim ve öğretim süreçlerinde kendilerinden istifade edilecek yabancı uyruklu öğretim elemanı istihdamı eğitimde kaliteyi gözetten bir bakış açısıyla takibi yapılacaktır.

Hesaplama Yöntemi:

Yabancı uyruklu akademisyen toplam sayısı verisi toplanmıştır.

Verinin Kaynağı:

Personel Daire Başkanlığı tarafından veri sağlanmaktadır.

Performans Göstergesi	Ölçü Birimi	2022	2023 Planlanan	2023 YS Gerç. Tahmini	2024 Hedef	2025 Tahmin	2026 Tahmin
18- Yabancı uyruklu öğrenci sayısı	Sayı	2.025	3.000	3.000	2.750	3.000	3.000

Göstergeye İlişkin Açıklama:

Yükseköğretimde kalite çitasını yükseltmek, ülkenin kalkınma hedefleri doğrultusunda ihtiyaç duyulan nitelikli bilgi üretimini gerçekleştirmek ve nitelikli insan gücü yetiştirmek ve uluslararası alanlarda yer alma çalışmalarını izlemek.

Hesaplama Yöntemi:

Yabancı uyruklu öğrenci sayısı toplanmıştır.

Verinin Kaynağı:

Öğrenci İşleri Daire Başkanlığı tarafından veri sağlanmaktadır.

Performans Göstergesi	Ölçü Birimi	2022	2023 Planlanan	2023 YS Gerç. Tahmini	2024 Hedef	2025 Tahmin	2026 Tahmin
19- Yan dal ve çift ana dal programından mezun olanların toplam mezun sayısına oranı	Oran	0,59	2	2	1,5	1,5	1,5

Göstergeye İlişkin Açıklama:

Yan dal ve çift ana dal programlarında, lisans programlarını başarıyla yürüten öğrencilerin ilgi duydukları başka bir lisans programı kapsamında belirli bir konuya yönelik olarak bilgilerini ve becerilerini arttırmak doğrultusunda takibi yapılacaktır.

Hesaplama Yöntemi:

(Yan Dal ve Çift Ana Dal Programından mezun olanların sayısı / Toplam Mezun Sayısı)*100

Verinin Kaynağı:

Öğrenci İşleri Daire Başkanlığı tarafından veri sağlanmaktadır.

Alt Program Kapsamında Yürütülecek Faaliyet Maliyetleri

Faaliyetler	2023 Bütçe	2023 Harcama Haziran	2024 Bütçe	2025 Tahmin	2026 Tahmin
Doktora Öğrencilerine Yönelik Burs Hizmetleri	0	444.090	0	0	0
Bütçe İçi	0	444.090	0	0	0
Bütçe Dışı	0	0	0	0	0
Doktora ve Tıpta Uzmanlık Eğitimi	47.674.000	12.415.404	132.473.000	163.686.000	188.621.000
Bütçe İçi	47.674.000	12.415.404	132.473.000	163.686.000	188.621.000
Bütçe Dışı	0	0	0	0	0

Lisans Öğrencilerine Yönelik Burs Hizmetleri	0	279.000	0	0	0
Bütçe İçi	0	279.000	0	0	0
Bütçe Dışı	0	0	0	0	0
OSB Meslek Yüksekokulları Eğitim Desteği	0	0	0	0	0
Bütçe İçi	0	0	0	0	0
Bütçe Dışı	0	0	0	0	0
Yükseköğretim Kurumları Bilgi ve Kültürel Kaynaklar ile Sportif Altyapının Geliştirilmesi Hizmetleri	11.826.000	4.891.119	27.777.000	34.060.000	42.409.000
Bütçe İçi	11.826.000	4.891.119	27.777.000	34.060.000	42.409.000
Bütçe Dışı	0	0	0	0	0
Yükseköğretim Kurumları Birinci Öğretim	978.871.564	572.909.368	2.621.805.519	3.225.504.418	3.702.818.222
Bütçe İçi	941.295.000	543.051.500	2.552.966.000	3.148.988.000	3.616.341.000
Bütçe Dışı	37.576.564	29.857.868	68.839.519	76.516.418	86.477.222
Yükseköğretim Kurumları İkinci Öğretim	9.637.000	2.666.244	9.000.000	11.087.000	12.570.000
Bütçe İçi	9.637.000	2.666.244	9.000.000	11.087.000	12.570.000
Bütçe Dışı	0	0	0	0	0
Yükseköğretim Kurumları Tezsiz Yüksek Lisans	357.000	951.711	630.000	622.000	717.000
Bütçe İçi	357.000	951.711	630.000	622.000	717.000
Bütçe Dışı	0	0	0	0	0
Yükseköğretim Kurumları Uzaktan Eğitim	23.000	597.634	1.000.000	1.270.000	1.393.000
Bütçe İçi	23.000	597.634	1.000.000	1.270.000	1.393.000
Bütçe Dışı	0	0	0	0	0
Yükseköğretim Kurumları Yaz Okulları	3.367.000	0	4.000.000	4.923.000	5.583.000
Bütçe İçi	3.367.000	0	4.000.000	4.923.000	5.583.000
Bütçe Dışı	0	0	0	0	0
T O P L A M	1.051.755.564	595.154.571	2.796.685.519	3.441.152.418	3.954.111.222
Bütçe İçi	1.014.179.000	565.296.703	2.727.846.000	3.364.636.000	3.867.634.000
Bütçe Dışı	37.576.564	29.857.868	68.839.519	76.516.418	86.477.222

Faaliyetlere İlişkin Açıklamalar:

Doktora Öğrencilerine Yönelik Burs Hizmetleri

2547 sayılı Yükseköğretim Kanununun 10'uncu maddesi gereğince YÖK tarafından aktarılan doktora bursu programı kapsamında yürütülecek iş, işlemlere yönelik giderler bu faaliyet altında izlenecektir. Bu kapsamda yürütülen faaliyetlerle Üniversitemizde mesleki yeterlilik sahibi ve gelişime açık mezunlar yetiştirilmesine katkı sağlanacaktır.

Doktora ve Tıpta Uzmanlık Eğitimi

Üniversitemiz 2547 Sayılı Kanununun 12'nci maddesinde belirtilen amaçları sağlamak üzere ve 50'nci maddeye istinaden; lisansüstü düzeyindeki örgün eğitim diploma programlarına kayıtlı öğrencilerimiz için eğitim öğretimin gerçekleştirilmesine yönelik faaliyetleri 4 Enstitüde yürütülmektedir. Eğitim öğretim faaliyetleri ile öğrencilerimizin evrensel düzeyde eğitim almaları, yenilikçilik ve girişimcilik yönlerini geliştirerek eğitim öğretim beklentileri karşılanması sağlanarak eğitim-öğretimde mükemmeliyet amaçlanmaktadır.

Lisans Öğrencilerine Yönelik Burs Hizmetleri

2547 sayılı Yükseköğretim Kanununun 10'uncu maddesi gereğince YÖK tarafından aktarılan lisans bursu programına ait giderler bu faaliyet altında izlenecektir. Bu kapsamda yürütülen faaliyetlerle Üniversitemiz mesleki yeterlilik sahibi ve gelişime açık mezunlar yetiştirilmesine katkı sağlanacaktır.

OSB Meslek Yüksekokulları Eğitim Desteği

2547 sayılı Yükseköğretim Kanununun 46'ncı maddesinin (I) bendi gereğince organize sanayi bölgesinde kurulu meslek yüksekokullarında öğrenim görecektir öğrenciler için eğitim desteği verilmesi amacıyla Yükseköğretim Kurulu Başkanlığı tarafından aktarılan destek bu faaliyetler için kullanılacaktır. Üniversitemizde organize sanayi bölgesinde kurulu Eskişehir Meslek Yüksekokulu bu destekten yararlanmaktadır.

Yükseköğretim Kurumları Bilgi ve Kültürel Kaynaklar ile Sportif Altyapının Geliştirilmesi Hizmetleri

124 sayılı Yükseköğretim Üst Kuruluşları İle Yükseköğretim Kurumlarının İdari Teşkilatı Hakkında Kanun Hükmünde Kararnamenin 33'üncü maddesi gereğince Üniversitemiz Kütüphane ve Dokümantasyon Daire Başkanlığı; eğitim, öğretim ve araştırma faaliyetlerine destek olmak amacıyla uygun tüm kaynak ve hizmetleri sağlamak, geliştirmek ve kütüphanecilik hizmetlerini yürütmek üzere faaliyet göstermektedir.

Yükseköğretim Kurumları Birinci Öğretim

Üniversitemiz 2547 Sayılı Kanununun 12'nci maddesinde belirtilen amaçları sağlamak üzere ve 43'ünü maddeye istinaden; önlisans ve lisans düzeyindeki örgün eğitim diploma programlarına kayıtlı öğrencilerimiz için eğitim öğretimin gerçekleştirilmesine yönelik faaliyetleri fakültelerimizce, yüksekokul ve meslek yüksekokullarımızca yürütülmektedir. Eğitim öğretim faaliyetleri ile öğrencilerimizin evrensel düzeyde eğitim almaları, yenilikçilik ve girişimcilik yönlerini geliştirerek eğitim öğretim beklentileri karşılanması sağlanarak eğitim-öğretimde mükemmeliyet amaçlanmaktadır. Maliyet kısmında Fakülte, Yüksekokul ve Meslek Yüksekokulların döner sermayeleri bütçe dışı kaynak olarak gösterilmiştir.

Yükseköğretim Kurumları İkinci Öğretim

3843 sayılı Yükseköğretim Kurumlarında İkili Öğretim Yapılması, 2547 Sayılı Yükseköğretim Kanununun Bazı Maddelerinin Değiştirilmesi ve Bu Kanuna Bir Ek Madde Eklenmesi Hakkında Kanun gereğince Üniversitemizde Mühendislik Mimarlık Fakültesi, İktisadi ve İdari Bilimler Fakültesi, Turizm Fakültesi, İlahiyat Fakültesinde ikinci öğretim faaliyeti yürütülmektedir. Eğitim öğretim faaliyetleri ile öğrencilerimizin evrensel düzeyde eğitim almaları, yenilikçilik ve girişimcilik yönlerini geliştirerek eğitim öğretim beklentileri karşılanması sağlanarak eğitim-öğretimde mükemmeliyet amaçlanmaktadır.

Yükseköğretim Kurumları Tezsiz Yüksek Lisans

Üniversitemiz 2547 sayılı Yükseköğretim Kanununun Ek 27'nci maddesine istinaden Üniversitemiz Eğitim Bilimleri Enstitüsü, Sosyal Bilimler Enstitüsü, Fen Bilimleri Enstitüsünde tezsiz yüksek lisans eğitim öğretimi faaliyeti yürütülmektedir. Eğitim öğretim faaliyetleri ile öğrencilerimizin evrensel düzeyde eğitim almaları, yenilikçilik ve girişimcilik yönlerini geliştirerek eğitim öğretim beklentileri karşılanması sağlanarak eğitim-öğretimde mükemmeliyet amaçlanmaktadır.

Yükseköğretim Kurumları Uzaktan Eğitim

Üniversitemiz Eğitim Bilimleri Enstitüsünde 2547 sayılı Yükseköğretim Kanununun 44'üncü maddesinin (e) fıkrasına istinaden uzaktan eğitim yoluyla lisansüstü

düzeyde eğitim sunulmaktadır. Eğitim öğretim faaliyetleri ile öğrencilerimizin evrensel düzeyde eğitim almaları, yenilikçilik ve girişimcilik yönlerini geliştirerek eğitim öğretim beklentileri karşılanması sağlanarak eğitim-öğretimde mükemmeliyet amaçlanmaktadır.

Yükseköğretim Kurumları Yaz Okulları

Üniversitemiz 2547 sayılı Yükseköğretim Kanununun Ek 26'ncı maddesine istinaden yaz okulu öğretim programında öğrencilerinin Üniversitemizin eğitim ve öğretim olanaklarının yaz aylarında da değerlendirilmesini sağlamak üzere yaz okulu eğitim-öğretim faaliyeti yapılmaktadır.

Alt Program Adı: ÖĞRETİM ELEMANLARINA SAĞLANAN BURS VE DESTEKLER
Gereğe ve Açıklamalar

Öğretim Üyesi Yetiştirme Programı faaliyetleri ile yetkin akademisyenler yetiştirilmesini sağlama

Alt Program Hedefi:

Alanında yetkin, araştırmacı, bilgi üreten ve aktaran akademisyenler yetiştirilmesi

Performans Göstergeleri

Performans Göstergesi	Ölçü Birimi	2022	2023 Planlanan	2023 YS Gerç. Tahmini	2024 Hedef	2025 Tahmin	2026 Tahmin
1- SCI, SCI-Expanded, SSCI ve AHCI kapsamındaki dergilerde öğretim elemanı başına düşen yayın sayısı	Sayı	0,48	0,59	0,63	0,73	0,8	0,88

Göstergeye İlişkin Açıklama: SCI, SCI-Expanded, SSCI ve AHCI kapsamındaki dergilerde öğretim elemanı başına düşen yayın sayısının bilimsel çalışmalar kapsamında takibi yapılacaktır.

Hesaplama Yöntemi: (SCI, SCI-Expanded, SSCI ve AHCI kapsamındaki dergilerdeki yayın sayısı/öğretim elemanı sayısı)

Verinin Kaynağı: Bilimsel Araştırma Projeleri Koordinasyon Birimi Koordinatörlüğünden bilimsel yayın sayısı, Personel Daire Başkanlığından öğretim elemanı sayısı sağlanmaktadır.

Performans Göstergesi	Ölçü Birimi	2022	2023 Planlanan	2023 YS Gerç. Tahmini	2024 Hedef	2025 Tahmin	2026 Tahmin
2- Yükseköğretim Kurulu tarafından belirlenecek öncelikli alanlarda sağlanan burslardan yararlanan doktora öğrenci sayısı	Sayı	18	20	16	18	20	20

Göstergeye İlişkin Açıklama: Yüksek lisans ve doktora programlarındaki öğrencilerin burs başvuruları özendirilecektir. YÖK tarafından öncelikli alanlarında sağlanan burslardan yararlanan öğrencilerin takibi yapılacaktır.

Hesaplama Yöntemi: YÖK tarafından öncelikli alanlarında sağlanan burslardan yararlanan toplam doktora öğrenci sayısı toplanmıştır.

Verinin Kaynağı: İdari ve Mali İşler Daire Başkanlığı tarafından veri sağlanmaktadır.

Performans Göstergesi	Ölçü Birimi	2022	2023 Planlanan	2023 YS Gerç. Tahmini	2024 Hedef	2025 Tahmin	2026 Tahmin
3- Yükseköğretim Kurulu, Türkiye Bilimler Akademisi ve TÜBİTAK bilim, teşvik ve sanat ödülleri sayısı	Sayı	6	2	5	7	9	10

Göstergeye İlişkin Açıklama: Bilim, teşvik ve sanat ödülleri sayısının tespiti yapılarak bilimsel çalışmalar kapsamında etkinliğinin takibi yapılacaktır.

Hesaplama Yöntemi: Yükseköğretim Kurulu, Türkiye Bilimler Akademisi ve TÜBİTAK bilim, teşvik ve sanat ödülleri sayısı

Verinin Kaynağı: Bilimsel Araştırma Projeleri Koordinasyon Birimi Koordinatörlüğü tarafından veri sağlanmaktadır.

Alt Program Kapsamında Yürütülecek Faaliyet Maliyetleri

Faaliyetler	2023 Bütçe	2023 Harcama Haziran	2024 Bütçe	2025 Tahmin	2026 Tahmin
Öğretim Üyesi Yetiştirme Programı ve Yurtdışı Destek Hizmetleri	0	9.038	0	0	0
Bütçe İçi	0	9.038	0	0	0
Bütçe Dışı	0	0	0	0	0
T O P L A M	0	9.038	0	0	0
Bütçe İçi	0	9.038	0	0	0
Bütçe Dışı	0	0	0	0	0

Faaliyetlere İlişkin Açıklamalar:

Öğretim Üyesi Yetiştirme Programı ve Yurtdışı Destek Hizmetleri

2547 sayılı Yükseköğretim Kanununun 10'uncu maddesine istinaden öğretim üyesi yetiştirme programı kapsamında üniversitemizde eğitim gören araştırma görevilerinin bilimsel araştırmaları için gerekli proje giderleri, yurt içi ve yurtdışı geçici görevlendirilmeleri, bunlarla ilgili seyahat, konaklama ve diğer giderleri bu faaliyet altında yer almaktadır.

Alt Program Adı:

YÜKSEKÖĞRETİMDE ÖĞRENCİ YAŞAMI

Gereke ve Açıklamalar

Üniversitemiz öğrencilerine yönelik beslenme, sağlık, kültür ve spor faaliyetleri ile öğrencilerin kişisel ve sosyal gelişimine katkı sağlamak

Alt Program Hedefi:

Yükseköğretim öğrencilerine sunulan beslenme ve barınma hizmetlerinin kalitesinin artırılması; öğrencilerin kişisel ve sosyal gelişimi desteklenerek yaşam kalitesinin yükseltilmesi

Performans Göstergeleri

Performans Göstergesi	Ölçü Birimi	2022	2023 Planlanan	2023 YS Gerç. Tahmini	2024 Hedef	2025 Tahmin	2026 Tahmin
1- Beslenme hizmetlerinden yararlanan öğrenci sayısı	Sayı	4.700	6.000	6.000	6.000	6.000	6.000

Göstergeye İlişkin Açıklama:

Yerleşkelerde öğrenci beslenme ihtiyaçlarını karşılayacak, memnuniyetlerini artıracı düzenlemeler yapılacaktır

Hesaplama Yöntemi:

Beslenme hizmetlerinden yararlanan toplam öğrenci sayısı toplanmıştır

Verinin Kaynağı:

Sağlık, Kültür ve Spor Daire Başkanlığı tarafından veri sağlanmaktadır.

Performans Göstergesi	Ölçü Birimi	2022	2023 Planlanan	2023 YS Gerç. Tahmini	2024 Hedef	2025 Tahmin	2026 Tahmin
2- Öğrenci başına düşen sosyal donatı alanı	Metrekare	2,05	2,17	2,09	2,17	2,21	2,21

Göstergeye İlişkin Açıklama:

Yerleşkelerde öğrenci ihtiyaçlarını karşılayacak, memnuniyetlerini arttıracı yeni mekânlar ve hizmet alanları oluşturmak, erişilebilirliği artıracı düzenlemelerin takibi yapılacaktır

Hesaplama Yöntemi:

Öğrenci başına düşen sosyal donatı alanı (oran), (Sosyal donatı alanı/öğrenci sayısı) belirlenmiştir.

Verinin Kaynağı:

Yapı İşleri ve Teknik Daire Başkanlığından sosyal donatı alanı, Öğrenci İşleri Daire Başkanlığından öğrenci sayısı verileri sağlanmaktadır.

Performans Göstergesi	Ölçü Birimi	2022	2023 Planlanan	2023 YS Gerç. Tahmini	2024 Hedef	2025 Tahmin	2026 Tahmin
3- Öğrenci kulüp ve topluluk sayısı	Sayı	97	109	90	110	111	112

Göstergeye İlişkin Açıklama:

Öğrenci kulüplerinin faaliyetleri desteklenecektir.

Hesaplama Yöntemi:

Öğrenci kulüp ve topluluk toplam sayısı verileri toplanmıştır.

Verinin Kaynağı:

Sağlık, Kültür ve Spor Daire Başkanlığı tarafından sağlanmaktadır.

Performans Göstergesi	Ölçü Birimi	2022	2023 Planlanan	2023 YS Gerç. Tahmini	2024 Hedef	2025 Tahmin	2026 Tahmin
4- Sosyal, kültürel ve sportif faaliyet sayısı	Sayı	424	210	210	220	230	235

Göstergeye İlişkin Açıklama:

Bilimsel, kültürel, sanatsal, sportif etkinlikler desteklenecek ve duyurulması için sosyal medya ve diğer iletişim araçları etkin olarak kullanılacak ve faaliyet sayıları arttırılacaktır.

Hesaplama Yöntemi:

Sosyal, kültürel ve sportif faaliyet sayısı toplanmıştır.

Verinin Kaynağı:

Sağlık, Kültür ve Spor Daire Başkanlığı tarafından veri sağlanmaktadır.

Performans Göstergesi	Ölçü Birimi	2022	2023 Planlanan	2023 YS Gerç. Tahmini	2024 Hedef	2025 Tahmin	2026 Tahmin
5- Yükseköğretimde öğrenci başına beslenme harcaması	TL	655,75	644,07	1.175,66	1.464,41	2.979,31	5.958,62

Göstergeye İlişkin Açıklama:

Öğrenci başına beslenme harcaması belirlenecektir.

Hesaplama Yöntemi:

Beslenme harcaması/toplam öğrenci sayısı

Verinin Kaynağı:

Beslenme harcaması Sağlık, Kültür ve Spor Daire Başkanlığından, öğrenci sayısı Öğrenci İşleri Daire Başkanlığından alınmaktadır.

Performans Göstergesi	Ölçü Birimi	2022	2023 Planlanan	2023 YS Gerç. Tahmini	2024 Hedef	2025 Tahmin	2026 Tahmin
6- Yükseköğretimde öğrenci yaşamından memnuniyet oranı	Oran	61,11	53	55	55	55	55

Göstergeye İlişkin Açıklama:

Yerleşkelerde öğrenci ihtiyaçlarını karşılayacak, memnuniyetlerini arttıracı erişilebilirliği artıracı düzenlemelerin takibi yapılacaktır.

Hesaplama Yöntemi:

Yükseköğretimde öğrenci yaşamından memnuniyet oranı (yüzde oran)

Verinin Kaynağı:

Strateji Geliştirme Daire Başkanlığının Stratejik Planlama ve Yönetim birimi tarafından yılsonunda anket yoluyla veri sağlanmaktadır.

Performans Göstergesi	Ölçü Birimi	2022	2023 Planlanan	2023 YS Gerç. Tahmini	2024 Hedef	2025 Tahmin	2026 Tahmin
7- Yükseköğretimde öğrencilere sunulan sağlık hizmetinden yararlanan öğrenci sayısının toplam öğrenci sayısına oranı	Oran	3,41	3,22	3,22	3,22	3,1	3,1

**Göstergeye İlişkin Açıklama:
Hesaplama Yöntemi:**

Psikolojik ve sağlık danışmanlığı alabilecek alanlar geliştirilecek öğrenci memnuniyeti sağlanacaktır. Yükseköğretimde öğrencilere sunulan sağlık hizmetinden yararlanan öğrenci sayısının toplam öğrenci sayısına oranı= (sağlık hizmetinden yararlanan öğrenci sayısı/ toplam öğrenci sayısı)*100

Verinin Kaynağı:

Sağlık, Kültür ve Spor Daire Başkanlığından sağlık hizmetlerinden yararlanan öğrenci sayısı, Öğrenci İşleri Daire Başkanlığından toplam öğrenci sayısı sağlanmaktadır.

Alt Program Kapsamında Yürütülecek Faaliyet Maliyetleri

Faaliyetler	2023 Bütçe	2023 Harcama Haziran	2024 Bütçe	2025 Tahmin	2026 Tahmin
Yükseköğretimde Beslenme Hizmetleri	7.432.000	3.907.865	47.912.000	58.980.000	66.884.000
Bütçe İçi	7.432.000	3.907.865	47.912.000	58.980.000	66.884.000
Bütçe Dışı	0	0	0	0	0
Yükseköğretimde Kültür ve Spor Hizmetleri	3.022.000	215.487	10.294.000	12.749.000	14.630.000
Bütçe İçi	3.022.000	215.487	10.294.000	12.749.000	14.630.000
Bütçe Dışı	0	0	0	0	0
Yükseköğretimde Öğrenci Yaşamına İlişkin Diğer Hizmetler	21.566.000	9.488.357	37.800.000	72.497.000	84.292.000
Bütçe İçi	21.566.000	9.488.357	37.800.000	72.497.000	84.292.000
Bütçe Dışı	0	0	0	0	0
Yükseköğretimde Sağlık Hizmetleri	21.000	0	37.000	46.000	52.000
Bütçe İçi	21.000	0	37.000	46.000	52.000
Bütçe Dışı	0	0	0	0	0
T O P L A M	32.041.000	13.611.708	96.043.000	144.272.000	165.858.000
Bütçe İçi	32.041.000	13.611.708	96.043.000	144.272.000	165.858.000
Bütçe Dışı	0	0	0	0	0

Faaliyetlere İlişkin Açıklamalar:

Yükseköğretimde Beslenme Hizmetleri

Üniversitemiz Sağlık, Kültür ve Spor Daire Başkanlığı 124 sayılı Yükseköğretim Üst Kuruluşları İle Yükseköğretim Kurumlarının İdari Teşkilatı Hakkında Kanun Hükmünde Kararnamenin 32'nci maddesine istinaden; öğrencilerin ve personelin yemek ihtiyaçlarını karşılamak üzere faaliyetler yürütmektedir. Her yıl belirli sayıda öğrenciye ücretsiz yemek verilmektedir.

Yükseköğretimde Kültür ve Spor Hizmetleri

Üniversitemiz Sağlık, Kültür ve Spor Daire Başkanlığı 124 sayılı Yükseköğretim Üst Kuruluşları İle Yükseköğretim Kurumlarının İdari Teşkilatı Hakkında Kanun Hükmünde Kararnamenin 32'nci maddesine istinaden; öğrencilerin ve personelin spor, kültürel ve sosyal ihtiyaçlarını karşılamak üzere faaliyetler yürütmektedir.

Yükseköğretimde Öğrenci Yaşamına İlişkin Diğer Hizmetler

124 sayılı Yükseköğretim Üst Kuruluşları İle Yükseköğretim Kurumlarının İdari Teşkilatı Hakkında Kanun Hükmünde Kararnamenin; 32'nci maddesine istinaden öğrenci yaşamına ilişkin diğer faaliyetler Üniversitemiz Sağlık, Kültür ve Spor Daire Başkanlığı tarafından yerine getirilmektedir.

Yükseköğretimde Sağlık Hizmetleri

Üniversitemiz Sağlık, Kültür ve Spor Daire Başkanlığı 124 sayılı Yükseköğretim Üst Kuruluşları İle Yükseköğretim Kurumlarının İdari Teşkilatı Hakkında Kanun Hükmünde Kararnamenin 32'nci maddesine istinaden; öğrencilerin sağlık ihtiyaçlarını karşılamak üzere psikolojik danışma ve rehberlik faaliyetleri yürütmektedir.

FAALİYET MALİYETLERİ TABLOSU

İdare Adı	ESKİŞEHİR OSMANGAZİ ÜNİVERSİTESİ
Program Adı	ARAŞTIRMA, GELİŞTİRME VE YENİLİK
Alt Program Adı	YÜKSEKÖĞRETİMDE BİLİMSEL ARAŞTIRMA VE GELİŞTİRME
Alt Program Hedefi	Yükseköğretim kurumlarında inovasyon amaçlı bilimsel çalışmaların artırılması
Faaliyet Adı	Yükseköğretim Kurumları Temel Araştırma Hizmetleri
Açıklama	Üniversitemiz Araştırma Merkezlerinden Tıbbi ve Cerrahi Deneysel Araştırma Merkezi, Akciğer Plevra Kanseri Uygulama ve Araştırma Merkezi, Merkezi Araştırma Laboratuvarı Uygulama ve Araştırma Merkezi, İstatistik Danışmanlık Uygulama ve Araştırma Merkezleri'nin kuruluş yönetmeliklerinde belirlenen kapsam ve faaliyet alanları gereğince yürüttüğü faaliyetler döner sermaye bütçesi dahilindedir. Söz konusu merkezlerin maliyetleri bütçe dışı kaynak olarak döner sermayede gösterilmiştir. Bahsedilen merkezlerin faaliyetleri akademik personelin ve öğrencilerin bilimsel araştırma, yenilikçilik ve girişimcilik yeteneğini geliştirmeye katkı sağlayacaktır.

EKONOMİK KOD	2023 Bütçe	2023 Harcama (Haziran)	2024 Bütçe	2025 Tahmin	2026 Tahmin
<i>Personel Giderleri</i>					
<i>Sosyal Güvenlik Kurumuna Devlet Primi Giderleri</i>					
<i>Mal ve Hizmet Alım Giderleri</i>					
<i>Faiz Giderleri</i>					
<i>Cari Transferler</i>					
<i>Sermaye Giderleri</i>					
<i>Sermaye Transferleri</i>					
<i>Borç Verme</i>					
BÜTÇE İÇİ TOPLAM KAYNAK					
<i>Döner Sermaye</i>	2.865.250	1.200.632	6.807.250	8.465.400	10.609.140
<i>Özel Hesap</i>					
<i>Diğer Bütçe Dışı Kaynak</i>					
BÜTÇE DIŞI TOPLAM KAYNAK	2.865.250	1.200.632	6.807.250	8.465.400	10.609.140
FAALİYET MALİYETİ TOPLAMI	2.865.250	1.200.632	6.807.250	8.465.400	10.609.140

FAALİYET MALİYETLERİ TABLOSU

İdare Adı ESKİŞEHİR OSMANGAZİ ÜNİVERSİTESİ
Program Adı ARAŞTIRMA, GELİŞTİRME VE YENİLİK
Alt Program Adı YÜKSEKÖĞRETİMDE BİLİMSEL ARAŞTIRMA VE GELİŞTİRME
Alt Program Hedefi Yükseköğretim kurumlarında inovasyon amaçlı bilimsel çalışmaların arttırılması
Faaliyet Adı Yükseköğretim Kurumlarının Bilimsel Araştırma Projeleri

Açıklama

2547 sayılı Yükseköğretim Kanununun 4 üncü maddesinin birinci fıkrasının (c) bendi, 58 inci maddesinin (b) fıkrası ile Ek 28 inci maddesi gereği Üniversitemiz Bilimsel Araştırma Komisyonu tarafından desteklenen projeler özel bütçe içerisinde bilimsel araştırma projeleri için ayrılan ve proje özel hesabına aktarılarak kullanılan kaynak bütçe içerisinde gösterilmiştir. Ayrıca ilgili mevzuatı gereği proje özel hesaplarında takip edilen TÜBİTAK projeleri kapsamında yürütülen araştırma projeleri bütçe dışı kaynak olarak özel hesap kısmında maliyetlendirilmiştir. Gerek bilimsel araştırma projeleri gerekse diğer projeler tamamlandığında sonuçları ile alanında bilime, ülkenin teknolojik, ekonomik, sosyal ve kültürel kalkınmasına katkı sağlayacaktır.

EKONOMİK KOD	2023 Bütçe	2023 Harcama (Haziran)	2024 Bütçe	2025 Tahmin	2026 Tahmin
<i>Personel Giderleri</i>					
<i>Sosyal Güvenlik Kurumuna Devlet Primi Giderleri</i>					
<i>Mal ve Hizmet Alım Giderleri</i>	22.715.000	13.053.087	39.827.000	49.026.000	55.597.000
<i>Faiz Giderleri</i>					
<i>Cari Transferler</i>					
<i>Sermaye Giderleri</i>	9.918.000	8.410.000	17.390.000	21.406.000	24.271.000
<i>Sermaye Transferleri</i>					
<i>Borç Verme</i>					
BÜTÇE İÇİ TOPLAM KAYNAK	32.633.000	21.463.087	57.217.000	70.432.000	79.868.000
<i>Döner Sermaye</i>					
<i>Özel Hesap</i>	15.622.764	10.169.498	16.300.000	17.600.000	18.800.000
<i>Diğer Bütçe Dışı Kaynak</i>					
BÜTÇE DIŞI TOPLAM KAYNAK	15.622.764	10.169.498	16.300.000	17.600.000	18.800.000
FAALİYET MALİYETİ TOPLAMI	48.255.764	31.632.585	73.517.000	88.032.000	98.668.000

FAALİYET MALİYETLERİ TABLOSU

İdare Adı	ESKİŞEHİR OSMANGAZİ ÜNİVERSİTESİ
Program Adı	HAYAT BOYU ÖĞRENME
Alt Program Adı	YÜKSEKÖĞRETİM KURUMLARI SÜREKLİ EĞİTİM FAALİYETLERİ
Alt Program Hedefi	Toplumun tüm kesimlerine ihtiyaç duyduğu alanlarda eğitimler verilmesi, kamu kurum ve kuruluşları, özel sektör ve uluslararası kuruluşlarla işbirliğinin gelişmesine katkıda bulunulması
Faaliyet Adı	Toplum Hizmetine Sunulan Eğitim Programları, Kurs ve Seminerler
Açıklama	Eskişehir Osmangazi Üniversitesi Sürekli Eğitim Merkezi Yönetmeliği gereği Üniversitemiz Sürekli Eğitim Merkezi ESOĞÜSEM ve Eskişehir Osmangazi Üniversitesi Türkçe Öğretimi Uygulama ve Araştırma Merkezi Yönetmeliği gereği Türkçe Öğretimi Uygulama ve Araştırma Merkezi TÖMER tarafından toplum hizmetine sunulan eğitim programları, kurs ve seminerler, mesleki eğitime yönelik verilen sertifika programı faaliyetleri yürütülmektedir. Bu faaliyetlerle paydaşlarla etkileşim ve topluma katkı sağlanacaktır. Birleşmiş Milletler Nüfus Fonu ortaklığında yürütülen Kadın Sağlığı Danışma Merkezi projesi ile Suriyeli, Iraklı, Afganlı göçmen kadın ve kız çocuklarına yönelik sağlık, eğitim, danışmanlık hizmeti verilmektedir. Faaliyetlerin mali etlendirilmesi bütçe dışı kaynak olarak döner sermaye kapsamında tahsis edilen ödenekten oluşmaktadır.

EKONOMİK KOD	2023 Bütçe	2023 Harcama (Haziran)	2024 Bütçe	2025 Tahmin	2026 Tahmin
<i>Personel Giderleri</i>					
<i>Sosyal Güvenlik Kurumuna Devlet Primi Giderleri</i>					
<i>Mal ve Hizmet Alım Giderleri</i>					
<i>Faiz Giderleri</i>					
<i>Cari Transferler</i>					
<i>Sermaye Giderleri</i>					
<i>Sermaye Transferleri</i>					
<i>Borç Verme</i>					
BÜTÇE İÇİ TOPLAM KAYNAK					
<i>Döner Sermaye</i>	3.087.860	1.786.195	6.711.750	7.235.846	7.490.187
<i>Özel Hesap</i>	513.034	1.678.143	2.800.000	2.900.000	3.000.000
<i>Diğer Bütçe Dışı Kaynak</i>					
BÜTÇE DIŞI TOPLAM KAYNAK	3.600.894	3.464.338	9.511.750	10.135.846	10.490.187
FAALİYET MALİYETİ TOPLAMI	3.600.894	3.464.338	9.511.750	10.135.846	10.490.187

FAALİYET MALİYETLERİ TABLOSU

İdare Adı ESKİŞEHİR OSMANGAZİ ÜNİVERSİTESİ
Program Adı TEDAVİ EDİCİ SAĞLIK
Alt Program Adı TEDAVİ HİZMETLERİ
Alt Program Hedefi Tedavi edici sağlık hizmetinin erişilebilir ve etkili olarak sunulmasının sağlanması
Faaliyet Adı Ağız ve Diş Sağlığı Hizmetleri

Açıklama

Eskişehir Osmangazi Üniversitesi Ağız, Diş ve Çene Sağlığı Eğitim Uygulama ve Araştırma Merkezi Yönetmeliği gereği Üniversitemiz Ağız, Diş ve Çene Sağlığı Eğitim Uygulama ve Araştırma Merkezi; merkeze başvuran acil ve diğer hastalara ağız, diş ve çene sağlığı hizmeti vermekte, diş hekimi yetiştirmekte, yardımcı sağlık personeli eğitimine destek vermekte, bilimsel eğitim-öğretim, araştırma ve uygulama yapmaktadır. Merkezin faaliyetleri döner sermaye dâhilinde yürütülmektedir. Faaliyetlerinin maliyetlendirilmesi bütçe dışı kaynak olarak döner sermaye ve dışçılık hizmetleri kapsamında özel bütçeden döner sermayeye aktarılmak üzere tahsis edilen cari transferler ödeneğinden oluşmaktadır.

EKONOMİK KOD	2023 Bütçe	2023 Harcama (Haziran)	2024 Bütçe	2025 Tahmin	2026 Tahmin
<i>Personel Giderleri</i>					
<i>Sosyal Güvenlik Kurumuna Devlet Primi Giderleri</i>					
<i>Mal ve Hizmet Alım Giderleri</i>					
<i>Faiz Giderleri</i>					
<i>Cari Transferler</i>			2.338.000		
<i>Sermaye Giderleri</i>					
<i>Sermaye Transferleri</i>					
<i>Borç Verme</i>					
BÜTÇE İÇİ TOPLAM KAYNAK			2.338.000		
<i>Döner Sermaye</i>	32.962.100	18.607.135	105.099.000	132.480.000	163.776.000
<i>Özel Hesap</i>					
<i>Diğer Bütçe Dışı Kaynak</i>					
BÜTÇE DIŞI TOPLAM KAYNAK	32.962.100	18.607.135	105.099.000	132.480.000	163.776.000
FAALİYET MALİYETİ TOPLAMI	32.962.100	18.607.135	107.437.000	132.480.000	163.776.000

FAALİYET MALİYETLERİ TABLOSU

İdare Adı	ESKİŞEHİR OSMANGAZİ ÜNİVERSİTESİ
Program Adı	TEDAVİ EDİCİ SAĞLIK
Alt Program Adı	TEDAVİ HİZMETLERİ
Alt Program Hedefi	Tedavi edici sağlık hizmetinin erişilebilir ve etkili olarak sunulmasının sağlanması
Faaliyet Adı	Diş Hekimliği Hastanesi Tarafından Yapılacak Taban Ödeme
Açıklama	2547 sayılı Kanununun 58 inci maddesinin (c) fıkrası kapsamındaki personele yapılacak taban ödemelerde kullanılmak üzere tahsis edilen ödeneklerin ilgili faaliyetlerini kapsar.

EKONOMİK KOD	2023 Bütçe	2023 Harcama (Haziran)	2024 Bütçe	2025 Tahmin	2026 Tahmin
<i>Personel Giderleri</i>					
<i>Sosyal Güvenlik Kurumuna Devlet Primi Giderleri</i>					
<i>Mal ve Hizmet Alım Giderleri</i>					
<i>Faiz Giderleri</i>					
<i>Cari Transferler</i>		6.820.000	28.291.000		
<i>Sermaye Giderleri</i>					
<i>Sermaye Transferleri</i>					
<i>Borç Verme</i>					
BÜTÇE İÇİ TOPLAM KAYNAK		6.820.000	28.291.000		
<i>Döner Sermaye</i>					
<i>Özel Hesap</i>					
<i>Diğer Bütçe Dışı Kaynak</i>					
BÜTÇE DIŞI TOPLAM KAYNAK					
FAALİYET MALİYETİ TOPLAMI		6.820.000	28.291.000		

FAALİYET MALİYETLERİ TABLOSU

İdare Adı	ESKİŞEHİR OSMANGAZİ ÜNİVERSİTESİ
Program Adı	TEDAVİ EDİCİ SAĞLIK
Alt Program Adı	TEDAVİ HİZMETLERİ
Alt Program Hedefi	Tedavi edici sağlık hizmetinin erişilebilir ve etkili olarak sunulmasının sağlanması
Faaliyet Adı	Tıp Fakültesi Hastanesi Tarafından Yapılacak Taban Ödeme
Açıklama	2547 sayılı Kanununun 58 inci maddesinin (c) fıkrası kapsamındaki personele yapılacak taban ödemelerde kullanılmak üzere tahsis edilen ödeneklerin ilgili faaliyetlerini kapsar.

EKONOMİK KOD	2023 Bütçe	2023 Harcama (Haziran)	2024 Bütçe	2025 Tahmin	2026 Tahmin
<i>Personel Giderleri</i>					
<i>Sosyal Güvenlik Kurumuna Devlet Primi Giderleri</i>					
<i>Mal ve Hizmet Alım Giderleri</i>					
<i>Faiz Giderleri</i>					
<i>Cari Transferler</i>			326.296.000	434.689.000	494.244.000
<i>Sermaye Giderleri</i>					
<i>Sermaye Transferleri</i>					
<i>Borç Verme</i>					
BÜTÇE İÇİ TOPLAM KAYNAK			326.296.000	434.689.000	494.244.000
<i>Döner Sermaye</i>					
<i>Özel Hesap</i>					
<i>Diğer Bütçe Dışı Kaynak</i>					
BÜTÇE DIŞI TOPLAM KAYNAK					
FAALİYET MALİYETİ TOPLAMI			326.296.000	434.689.000	494.244.000

FAALİYET MALİYETLERİ TABLOSU

İdare Adı	ESKİŞEHİR OSMANGAZI ÜNİVERSİTESİ
Program Adı	TEDAVİ EDİCİ SAĞLIK
Alt Program Adı	TEDAVİ HİZMETLERİ
Alt Program Hedefi	Tedavi edici sağlık hizmetinin erişilebilir ve etkili olarak sunulmasının sağlanması
Faaliyet Adı	Üniversite Genel Hastane Hizmetleri

Açıklama

Eskişehir Osmangazi Üniversitesi Sağlık Uygulama ve Araştırma Merkezi Yönetmeliği gereği Üniversitemiz Eğitim, Uygulama ve Araştırma Hastanesi; çağdaş sağlık ve hastane yönetimi ilkeleri doğrultusunda hastanenin Eskişehir Osmangazi Üniversitesi Tıp Fakültesi ve sağlıkla ilgili birimleri ile koordinasyon içinde hizmet üretme, öğretim elemanları ile öğrencilere hastanede uygulamalı eğitim- öğretim ve bilimsel çalışma olanakları hazırlama ve sağlık hizmetlerinin verimliliğini, niteliğini arttırmak ve tıbbi uygulamaların en üst düzeyde verilmesine yönelik faaliyetler yürütmektedir. Merkezin faaliyetleri döner sermaye dahilinde yürütülmektedir. Faaliyetlerinin maliyetlendirilmesi bütçe dışı kaynak olarak döner sermaye ve özel bütçede genel hastane hizmetleri kapsamında tahsis edilen ödeneklerden oluşmaktadır.

EKONOMİK KOD	2023 Bütçe	2023 Harcama (Haziran)	2024 Bütçe	2025 Tahmin	2026 Tahmin
<i>Personel Giderleri</i>	227.662.000	160.106.844	542.598.000	674.906.000	777.059.000
<i>Sosyal Güvenlik Kurumuna Devlet Primi Giderleri</i>	45.742.000	26.346.426	85.247.000	106.013.000	122.061.000
<i>Mal ve Hizmet Alım Giderleri</i>	345.000		593.000	731.000	827.000
<i>Faiz Giderleri</i>					
<i>Cari Transferler</i>	11.817.000	1.113.000	21.593.000	29.459.000	33.400.000
<i>Sermaye Giderleri</i>	90.000.000	5.810.448	180.000.000	221.574.000	251.224.000
<i>Sermaye Transferleri</i>					
<i>Borç Verme</i>					
BÜTÇE İÇİ TOPLAM KAYNAK	375.566.000	193.376.718	830.031.000	1.032.683.000	1.184.571.000
<i>Döner Sermaye</i>	1.050.000.000	431.821.174	2.500.000.000	2.625.000.000	2.756.250.000
<i>Özel Hesap</i>					
<i>Diğer Bütçe Dışı Kaynak</i>					
BÜTÇE DIŞI TOPLAM KAYNAK	1.050.000.000	431.821.174	2.500.000.000	2.625.000.000	2.756.250.000
FAALİYET MALİYETİ TOPLAMI	1.425.566.000	625.197.892	3.330.031.000	3.657.683.000	3.940.821.000

FAALİYET MALİYETLERİ TABLOSU

İdare Adı	ESKİŞEHİR OSMANGAZİ ÜNİVERSİTESİ
Program Adı	YÜKSEKÖĞRETİM
Alt Program Adı	ÖN LİSANS EĞİTİMİ, LİSANS EĞİTİMİ VE LİSANSÜSTÜ EĞİTİM
Alt Program Hedefi	Mesleki yeterlilik sahibi ve gelişime açık mezunlar yetiştirilmesi
Faaliyet Adı	Doktora ve Tıpta Uzmanlık Eğitimi

Açıklama

Üniversitemiz 2547 Sayılı Kanununun 12'nci maddesinde belirtilen amaçları sağlamak üzere ve 50'nci maddeye istinaden; lisansüstü düzeyindeki örgün eğitim diploma programlarına kayıtlı öğrencilerimiz için eğitim öğretimin gerçekleştirilmesine yönelik faaliyetleri 4 Enstitümüzce yürütülmektedir. Eğitim öğretim faaliyetleri ile öğrencilerimizin evrensel düzeyde eğitim almaları, yenilikçilik ve girişimcilik yönlerini geliştirerek eğitim öğretim beklentileri karşılanması sağlanarak eğitim-öğretimde mükemmeliyet amaçlanmaktadır.

EKONOMİK KOD	2023 Bütçe	2023 Harcama (Haziran)	2024 Bütçe	2025 Tahmin	2026 Tahmin
<i>Personel Giderleri</i>	43.177.000	11.564.444	123.095.000	152.052.000	175.226.000
<i>Sosyal Güvenlik Kurumuna Devlet Primi Giderleri</i>	4.293.000	809.831	9.018.000	11.188.000	12.889.000
<i>Mal ve Hizmet Alım Giderleri</i>	204.000	41.129	360.000	446.000	506.000
<i>Faiz Giderleri</i>					
<i>Cari Transferler</i>					
<i>Sermaye Giderleri</i>					
<i>Sermaye Transferleri</i>					
<i>Borç Verme</i>					
BÜTÇE İÇİ TOPLAM KAYNAK	47.674.000	12.415.404	132.473.000	163.686.000	188.621.000
<i>Döner Sermaye</i>					
<i>Özel Hesap</i>					
<i>Diğer Bütçe Dışı Kaynak</i>					
BÜTÇE DIŞI TOPLAM KAYNAK					
FAALİYET MALİYETİ TOPLAMI	47.674.000	12.415.404	132.473.000	163.686.000	188.621.000

FAALİYET MALİYETLERİ TABLOSU

İdare Adı	ESKİŞEHİR OSMANGAZİ ÜNİVERSİTESİ
Program Adı	YÜKSEKÖĞRETİM
Alt Program Adı	ÖN LİSANS EĞİTİMİ, LİSANS EĞİTİMİ VE LİSANSÜSTÜ EĞİTİM
Alt Program Hedefi	Mesleki yeterlilik sahibi ve gelişime açık mezunlar yetiştirilmesi
Faaliyet Adı	Yükseköğretim Kurumları Bilgi ve Kültürel Kaynaklar ile Sportif Altyapısının Geliştirilmesi Hizmetleri
Açıklama	124 sayılı Yükseköğretim Üst Kuruluşları İle Yükseköğretim Kurumlarının İdari Teşkilatı Hakkında Kanun Hükmünde Kararnamenin 33'üncü maddesi gereğince Üniversitemiz Kütüphane ve Dokümantasyon Daire Başkanlığı; eğitim, öğretim ve araştırma faaliyetlerine destek olmak amacıyla uygun tüm kaynak ve hizmetleri sağlamak, geliştirmek ve kütüphanecilik hizmetlerini yürütmek üzere faaliyet göstermektedir.

EKONOMİK KOD	2023 Bütçe	2023 Harcama (Haziran)	2024 Bütçe	2025 Tahmin	2026 Tahmin
<i>Personel Giderleri</i>	4.945.000	2.725.055	15.959.000	19.805.000	22.815.000
<i>Sosyal Güvenlik Kurumuna Devlet Primi Giderleri</i>	788.000	481.600	1.655.000	2.054.000	2.366.000
<i>Mal ve Hizmet Alım Giderleri</i>	93.000	31.179	163.000	201.000	228.000
<i>Faiz Giderleri</i>					
<i>Cari Transferler</i>					
<i>Sermaye Giderleri</i>	6.000.000	1.653.285	10.000.000	12.000.000	17.000.000
<i>Sermaye Transferleri</i>					
<i>Borç Verme</i>					
BÜTÇE İÇİ TOPLAM KAYNAK	11.826.000	4.891.119	27.777.000	34.060.000	42.409.000
<i>Döner Sermaye</i>					
<i>Özel Hesap</i>					
<i>Diğer Bütçe Dışı Kaynak</i>					
BÜTÇE DIŞI TOPLAM KAYNAK					
FAALİYET MALİYETİ TOPLAMI	11.826.000	4.891.119	27.777.000	34.060.000	42.409.000

FAALİYET MALİYETLERİ TABLOSU

İdare Adı ESKİŞEHİR OSMANGAZİ ÜNİVERSİTESİ
Program Adı YÜKSEKÖĞRETİM
Alt Program Adı ÖN LİSANS EĞİTİMİ, LİSANS EĞİTİMİ VE LİSANSÜSTÜ EĞİTİM
Alt Program Hedefi Mesleki yeterlilik sahibi ve gelişime açık mezunlar yetiştirilmesi
Faaliyet Adı Yükseköğretim Kurumları Birinci Öğretim

Açıklama Üniversitemiz 2547 Sayılı Kanununun 12'nci maddesinde belirtilen amaçları sağlamak üzere ve 43'ünü maddeye istinaden; önlisans ve lisans düzeyindeki örgün eğitim diploma programlarına kayıtlı öğrencilerimiz için eğitim öğretimin gerçekleştirilmesine yönelik faaliyetleri fakültelerimizce, yüksekokul ve meslek yüksekokullarımızca yürütülmektedir. Eğitim öğretim faaliyetleri ile öğrencilerimizin evrensel düzeyde eğitim almaları, yenilikçilik ve girişimcilik yönlerini geliştirerek eğitim öğretim beklentileri karşılanması sağlanarak eğitim-öğretimde mükemmeliyet amaçlanmaktadır. Maliyet kısmında Fakülte, Yüksekokul ve Meslek Yüksekokulların döner sermayeleri bütçe dışı kaynak olarak gösterilmiştir.

EKONOMİK KOD	2023 Bütçe	2023 Harcama (Haziran)	2024 Bütçe	2025 Tahmin	2026 Tahmin
<i>Personel Giderleri</i>	692.362.000	408.669.992	2.047.111.000	2.522.290.000	2.904.266.000
<i>Sosyal Güvenlik Kurumuna Devlet Primi Giderleri</i>	106.770.000	59.738.849	234.783.000	292.705.000	336.824.000
<i>Mal ve Hizmet Alım Giderleri</i>	108.463.000	68.882.175	201.472.000	248.016.000	281.251.000
<i>Faiz Giderleri</i>					
<i>Cari Transferler</i>					
<i>Sermaye Giderleri</i>	33.700.000	5.760.483	69.600.000	85.977.000	94.000.000
<i>Sermaye Transferleri</i>					
<i>Borç Verme</i>					
BÜTÇE İÇİ TOPLAM KAYNAK	941.295.000	543.051.500	2.552.966.000	3.148.988.000	3.616.341.000
<i>Döner Sermaye</i>	12.911.104	17.472.502	47.839.519	54.516.418	63.477.222
<i>Özel Hesap</i>	24.665.460	12.385.366	21.000.000	22.000.000	23.000.000
<i>Diğer Bütçe Dışı Kaynak</i>					
BÜTÇE DIŞI TOPLAM KAYNAK	37.576.564	29.857.868	68.839.519	76.516.418	86.477.222
FAALİYET MALİYETİ TOPLAMI	978.871.564	572.909.368	2.621.805.519	3.225.504.418	3.702.818.222

FAALİYET MALİYETLERİ TABLOSU

İdare Adı ESKİŞEHİR OSMANGAZİ ÜNİVERSİTESİ
Program Adı YÜKSEKÖĞRETİM
Alt Program Adı ÖN LİSANS EĞİTİMİ, LİSANS EĞİTİMİ VE LİSANSÜSTÜ EĞİTİM
Alt Program Hedefi Mesleki yeterlilik sahibi ve gelişime açık mezunlar yetiştirilmesi
Faaliyet Adı Yükseköğretim Kurumları İkinci Öğretim

Açıklama

3843 sayılı Yükseköğretim Kurumlarında İkili Öğretim Yapılması, 2547 Sayılı Yükseköğretim Kanununun Bazı Maddelerinin Değiştirilmesi ve Bu Kanuna Bir Ek Madde Eklenmesi Hakkında Kanun gereğine Üniversitemizde Mühendislik Mimarlık Fakültesi, İktisadi ve İdari Bilimler Fakültesi, Turizm Fakültesi, İlahiyat Fakültesinde ikinci öğretim faaliyeti yürütülmektedir. Eğitim öğretim faaliyetleri ile öğrencilerimizin evrensel düzeyde eğitim almaları, yenilikçilik ve girişimcilik yönlerini geliştirerek eğitim öğretim beklentileri karşılanması sağlanarak eğitim-öğretimde mükemmeliyet amaçlanmaktadır.

EKONOMİK KOD	2023 Bütçe	2023 Harcama (Haziran)	2024 Bütçe	2025 Tahmin	2026 Tahmin
<i>Personel Giderleri</i>	6.718.000	2.505.490	6.242.000	7.689.000	8.716.000
<i>Sosyal Güvenlik Kurumuna Devlet Primi Giderleri</i>	28.000		58.000	72.000	83.000
<i>Mal ve Hizmet Alım Giderleri</i>	2.891.000	160.754	2.700.000	3.326.000	3.771.000
<i>Faiz Giderleri</i>					
<i>Cari Transferler</i>					
<i>Sermaye Giderleri</i>					
<i>Sermaye Transferleri</i>					
<i>Borç Verme</i>					
BÜTÇE İÇİ TOPLAM KAYNAK	9.637.000	2.666.244	9.000.000	11.087.000	12.570.000
<i>Döner Sermaye</i>					
<i>Özel Hesap</i>					
<i>Diğer Bütçe Dışı Kaynak</i>					
BÜTÇE DIŞI TOPLAM KAYNAK					
FAALİYET MALİYETİ TOPLAMI	9.637.000	2.666.244	9.000.000	11.087.000	12.570.000

FAALİYET MALİYETLERİ TABLOSU

İdare Adı ESKİŞEHİR OSMANGAZİ ÜNİVERSİTESİ
Program Adı YÜKSEKÖĞRETİM
Alt Program Adı ÖN LİSANS EĞİTİMİ, LİSANS EĞİTİMİ VE LİSANSÜSTÜ EĞİTİM
Alt Program Hedefi Mesleki yeterlilik sahibi ve gelişime açık mezunlar yetiştirilmesi
Faaliyet Adı Yükseköğretim Kurumları Tezsiz Yüksek Lisans

Açıklama

Üniversitemiz 2547 sayılı Yükseköğretim Kanununun Ek 27'nci maddesine istinaden Üniversitemiz Eğitim Bilimleri Enstitüsü, Sosyal Bilimler Enstitüsü, Fen Bilimleri Enstitüsünde tezsiz yüksek lisans eğitim öğretim faaliyeti yürütülmektedir. Eğitim öğretim faaliyetleri ile öğrencilerimizin evrensel düzeyde eğitim almaları, yenilikçilik ve girişimcilik yönlerini geliştirerek eğitim öğretim beklentileri karşılanması sağlanarak eğitim-öğretimde mükemmeliyet amaçlanmaktadır.

EKONOMİK KOD	2023 Bütçe	2023 Harcama (Haziran)	2024 Bütçe	2025 Tahmin	2026 Tahmin
<i>Personel Giderleri</i>	231.000	852.020	630.000	622.000	717.000
<i>Sosyal Güvenlik Kurumuna Devlet Primi Giderleri</i>					
<i>Mal ve Hizmet Alım Giderleri</i>	126.000	99.691			
<i>Faiz Giderleri</i>					
<i>Cari Transferler</i>					
<i>Sermaye Giderleri</i>					
<i>Sermaye Transferleri</i>					
<i>Borç Verme</i>					
BÜTÇE İÇİ TOPLAM KAYNAK	357.000	951.711	630.000	622.000	717.000
<i>Döner Sermaye</i>					
<i>Özel Hesap</i>					
<i>Diğer Bütçe Dışı Kaynak</i>					
BÜTÇE DIŞI TOPLAM KAYNAK					
FAALİYET MALİYETİ TOPLAMI	357.000	951.711	630.000	622.000	717.000

FAALİYET MALİYETLERİ TABLOSU

İdare Adı ESKİŞEHİR OSMANGAZİ ÜNİVERSİTESİ
Program Adı YÜKSEKÖĞRETİM
Alt Program Adı ÖN LİSANS EĞİTİMİ, LİSANS EĞİTİMİ VE LİSANSÜSTÜ EĞİTİM
Alt Program Hedefi Mesleki yeterlilik sahibi ve gelişime açık mezunlar yetiştirilmesi
Faaliyet Adı Yükseköğretim Kurumları Uzaktan Eğitim

Açıklama

Üniversitemiz Eğitim Bilimleri Enstitüsünde 2547 sayılı Yükseköğretim Kanununun 44'üncü maddesinin (e) fıkrasına istinaden uzaktan eğitim yoluyla lisansüstü düzeyde eğitim sunulmaktadır. Eğitim öğretim faaliyetleri ile öğrencilerimizin evrensel düzeyde eğitim almaları, yenilikçilik ve girişimcilik yönlerini geliştirerek eğitim öğretim beklentileri karşılanması sağlanarak eğitim-öğretimde mükemmeliyet amaçlanmaktadır.

EKONOMİK KOD	2023 Bütçe	2023 Harcama (Haziran)	2024 Bütçe	2025 Tahmin	2026 Tahmin
<i>Personel Giderleri</i>	15.000	552.805	700.000	901.000	975.000
<i>Sosyal Güvenlik Kurumuna Devlet Primi Giderleri</i>					
<i>Mal ve Hizmet Alım Giderleri</i>	8.000	44.830	300.000	369.000	418.000
<i>Faiz Giderleri</i>					
<i>Cari Transferler</i>					
<i>Sermaye Giderleri</i>					
<i>Sermaye Transferleri</i>					
<i>Borç Verme</i>					
BÜTÇE İÇİ TOPLAM KAYNAK	23.000	597.634	1.000.000	1.270.000	1.393.000
<i>Döner Sermaye</i>					
<i>Özel Hesap</i>					
<i>Diğer Bütçe Dışı Kaynak</i>					
BÜTÇE DIŞI TOPLAM KAYNAK					
FAALİYET MALİYETİ TOPLAMI	23.000	597.634	1.000.000	1.270.000	1.393.000

FAALİYET MALİYETLERİ TABLOSU

İdare Adı	ESKİŞEHİR OSMANGAZİ ÜNİVERSİTESİ
Program Adı	YÜKSEKÖĞRETİM
Alt Program Adı	ÖN LİSANS EĞİTİMİ, LİSANS EĞİTİMİ VE LİSANSÜSTÜ EĞİTİM
Alt Program Hedefi	Mesleki yeterlilik sahibi ve gelişime açık mezunlar yetiştirilmesi
Faaliyet Adı	Yükseköğretim Kurumları Yaz Okulları
Açıklama	Üniversitemiz 2547 sayılı Yükseköğretim Kanununun Ek 26'ncı maddesine istinaden yaz okulu öğretim programında öğrencilerinin Üniversitenin eğitim ve öğretim olanaklarının yaz aylarında da değerlendirilmesini sağlamak üzere yaz okulu eğitim-öğretim faaliyeti yapılmaktadır.

EKONOMİK KOD	2023 Bütçe	2023 Harcama (Haziran)	2024 Bütçe	2025 Tahmin	2026 Tahmin
<i>Personel Giderleri</i>	2.345.000		2.775.000	3.415.000	3.872.000
<i>Sosyal Güvenlik Kurumuna Devlet Primi Giderleri</i>	12.000		25.000	31.000	36.000
<i>Mal ve Hizmet Alım Giderleri</i>	1.010.000		1.200.000	1.477.000	1.675.000
<i>Faiz Giderleri</i>					
<i>Cari Transferler</i>					
<i>Sermaye Giderleri</i>					
<i>Sermaye Transferleri</i>					
<i>Borç Verme</i>					
BÜTÇE İÇİ TOPLAM KAYNAK	3.367.000		4.000.000	4.923.000	5.583.000
<i>Döner Sermaye</i>					
<i>Özel Hesap</i>					
<i>Diğer Bütçe Dışı Kaynak</i>					
BÜTÇE DIŞI TOPLAM KAYNAK					
FAALİYET MALİYETİ TOPLAMI	3.367.000		4.000.000	4.923.000	5.583.000

FAALİYET MALİYETLERİ TABLOSU

İdare Adı	ESKİŞEHİR OSMANGAZİ ÜNİVERSİTESİ
Program Adı	YÜKSEKÖĞRETİM
Alt Program Adı	YÜKSEKÖĞRETİMDE ÖĞRENCİ YAŞAMI
Alt Program Hedefi	Yükseköğretim öğrencilerine sunulan beslenme ve barınma hizmetlerinin kalitesinin artırılması; öğrencilerin kişisel ve sosyal gelişimi desteklenerek yaşam kalitesinin yükseltilmesi
Faaliyet Adı	Yükseköğretimde Beslenme Hizmetleri
Açıklama	Üniversitemiz Sağlık, Kültür ve Spor Daire Başkanlığı 124 sayılı Yükseköğretim Üst Kuruluşları İle Yükseköğretim Kurumlarının İdari Teşkilatı Hakkında Kanun Hükmünde Kararnamenin 32'nci maddesine istinaden; öğrencilerin ve personelin yemek ihtiyaçlarını karşılamak üzere faaliyetler yürütmektedir. Her yıl belirli sayıda öğrenciye ücretsiz yemek verilmektedir.

EKONOMİK KOD	2023 Bütçe	2023 Harcama (Haziran)	2024 Bütçe	2025 Tahmin	2026 Tahmin
<i>Personel Giderleri</i>					
<i>Sosyal Güvenlik Kurumuna Devlet Primi Giderleri</i>					
<i>Mal ve Hizmet Alım Giderleri</i>	7.432.000	3.907.865	47.912.000	58.980.000	66.884.000
<i>Faiz Giderleri</i>					
<i>Cari Transferler</i>					
<i>Sermaye Giderleri</i>					
<i>Sermaye Transferleri</i>					
<i>Borç Verme</i>					
BÜTÇE İÇİ TOPLAM KAYNAK	7.432.000	3.907.865	47.912.000	58.980.000	66.884.000
<i>Döner Sermaye</i>					
<i>Özel Hesap</i>					
<i>Diğer Bütçe Dışı Kaynak</i>					
BÜTÇE DIŞI TOPLAM KAYNAK					
FAALİYET MALİYETİ TOPLAMI	7.432.000	3.907.865	47.912.000	58.980.000	66.884.000

FAALİYET MALİYETLERİ TABLOSU

İdare Adı	ESKİŞEHİR OSMANGAZİ ÜNİVERSİTESİ
Program Adı	YÜKSEKÖĞRETİM
Alt Program Adı	YÜKSEKÖĞRETİMDE ÖĞRENCİ YAŞAMI
Alt Program Hedefi	Yükseköğretim öğrencilerine sunulan beslenme ve barınma hizmetlerinin kalitesinin artırılması; öğrencilerin kişisel ve sosyal gelişimi desteklenerek yaşam kalitesinin yükseltilmesi
Faaliyet Adı	Yükseköğretimde Kültür ve Spor Hizmetleri
Açıklama	Üniversitemiz Sağlık, Kültür ve Spor Daire Başkanlığı 124 sayılı Yükseköğretim Üst Kuruluşları İle Yükseköğretim Kurumlarının İdari Teşkilatı Hakkında Kanun Hükmünde Kararnamenin 32'nci maddesine istinaden; öğrencilerin ve personelin spor, kültürel ve sosyal ihtiyaçlarını karşılamak üzere faaliyetler yürütmektedir.

EKONOMİK KOD	2023 Bütçe	2023 Harcama (Haziran)	2024 Bütçe	2025 Tahmin	2026 Tahmin
<i>Personel Giderleri</i>	1.485.000	89.650	7.643.000	9.486.000	10.927.000
<i>Sosyal Güvenlik Kurumuna Devlet Primi Giderleri</i>	81.000	14.159	97.000	120.000	139.000
<i>Mal ve Hizmet Alım Giderleri</i>	1.456.000	111.678	2.554.000	3.143.000	3.564.000
<i>Faiz Giderleri</i>					
<i>Cari Transferler</i>					
<i>Sermaye Giderleri</i>					
<i>Sermaye Transferleri</i>					
<i>Borç Verme</i>					
BÜTÇE İÇİ TOPLAM KAYNAK	3.022.000	215.487	10.294.000	12.749.000	14.630.000
<i>Döner Sermaye</i>					
<i>Özel Hesap</i>					
<i>Diğer Bütçe Dışı Kaynak</i>					
BÜTÇE DIŞI TOPLAM KAYNAK					
FAALİYET MALİYETİ TOPLAMI	3.022.000	215.487	10.294.000	12.749.000	14.630.000

FAALİYET MALİYETLERİ TABLOSU

İdare Adı	ESKİŞEHİR OSMANGAZİ ÜNİVERSİTESİ
Program Adı	YÜKSEKÖĞRETİM
Alt Program Adı	YÜKSEKÖĞRETİMDE ÖĞRENCİ YAŞAMI
Alt Program Hedefi	Yükseköğretim öğrencilerine sunulan beslenme ve barınma hizmetlerinin kalitesinin artırılması; öğrencilerin kişisel ve sosyal gelişimi desteklenerek yaşam kalitesinin yükseltilmesi
Faaliyet Adı	Yükseköğretimde Öğrenci Yaşamına İlişkin Diğer Hizmetler
Açıklama	124 sayılı Yükseköğretim Üst Kuruluşları İle Yükseköğretim Kurumlarının İdari Teşkilatı Hakkında Kanun Hükmünde Kararnamenin; 32'nci maddesine istinaden öğrenci yaşamına ilişkin diğer faaliyetler Üniversitemiz Sağlık, Kültür ve Spor Daire Başkanlığı tarafından yerine getirilmektedir.

EKONOMİK KOD	2023 Bütçe	2023 Harcama (Haziran)	2024 Bütçe	2025 Tahmin	2026 Tahmin
<i>Personel Giderleri</i>	17.041.000	7.934.611	28.046.000	60.345.000	70.366.000
<i>Sosyal Güvenlik Kurumuna Devlet Primi Giderleri</i>	3.156.000	1.365.422	7.353.000	9.196.000	10.574.000
<i>Mal ve Hizmet Alım Giderleri</i>	1.369.000	188.323	2.401.000	2.956.000	3.352.000
<i>Faiz Giderleri</i>					
<i>Cari Transferler</i>					
<i>Sermaye Giderleri</i>					
<i>Sermaye Transferleri</i>					
<i>Borç Verme</i>					
BÜTÇE İÇİ TOPLAM KAYNAK	21.566.000	9.488.357	37.800.000	72.497.000	84.292.000
<i>Döner Sermaye</i>					
<i>Özel Hesap</i>					
<i>Diğer Bütçe Dışı Kaynak</i>					
BÜTÇE DIŞI TOPLAM KAYNAK					
FAALİYET MALİYETİ TOPLAMI	21.566.000	9.488.357	37.800.000	72.497.000	84.292.000

FAALİYET MALİYETLERİ TABLOSU

İdare Adı	ESKİŞEHİR OSMANGAZİ ÜNİVERSİTESİ
Program Adı	YÜKSEKÖĞRETİM
Alt Program Adı	YÜKSEKÖĞRETİMDE ÖĞRENCİ YAŞAMI
Alt Program Hedefi	Yükseköğretim öğrencilerine sunulan beslenme ve barınma hizmetlerinin kalitesinin artırılması; öğrencilerin kişisel ve sosyal gelişimi desteklenerek yaşam kalitesinin yükseltilmesi
Faaliyet Adı	Yükseköğretimde Sağlık Hizmetleri
Açıklama	Üniversitemiz Sağlık, Kültür ve Spor Daire Başkanlığı 124 sayılı Yükseköğretim Üst Kuruluşları İle Yükseköğretim Kurumlarının İdari Teşkilatı Hakkında Kanun Hükmünde Kararnamenin 32'nci maddesine istinaden; öğrencilerin sağlık ihtiyaçlarını karşılamak üzere psikolojik danışma ve rehberlik faaliyetleri yürütmektedir.

EKONOMİK KOD	2023 Bütçe	2023 Harcama (Haziran)	2024 Bütçe	2025 Tahmin	2026 Tahmin
<i>Personel Giderleri</i>					
<i>Sosyal Güvenlik Kurumuna Devlet Primi Giderleri</i>					
<i>Mal ve Hizmet Alım Giderleri</i>	21.000		37.000	46.000	52.000
<i>Faiz Giderleri</i>					
<i>Cari Transferler</i>					
<i>Sermaye Giderleri</i>					
<i>Sermaye Transferleri</i>					
<i>Borç Verme</i>					
BÜTÇE İÇİ TOPLAM KAYNAK	21.000		37.000	46.000	52.000
<i>Döner Sermaye</i>					
<i>Özel Hesap</i>					
<i>Diğer Bütçe Dışı Kaynak</i>					
BÜTÇE DIŞI TOPLAM KAYNAK					
FAALİYET MALİYETİ TOPLAMI	21.000		37.000	46.000	52.000

FAALİYET MALİYETLERİ TABLOSU

İdare Adı ESKİŞEHİR OSMANGAZİ ÜNİVERSİTESİ
Program Adı YÖNETİM VE DESTEK PROGRAMI
Alt Program Adı TEFTİŞ, DENETİM VE DANIŞMANLIK HİZMETLERİ
Faaliyet Adı Hukuki Danışmanlık ve Muhakemat Hizmetleri

Açıklama

124 sayılı Yükseköğretim Üst Kuruluşları İle Yükseköğretim Kurumlarının İdari Teşkilatı Hakkında Kanun Hükmünde Kararnamenin 124 sayılı Yükseköğretim Üst Kuruluşları İle Yükseköğretim Kurumlarının İdari Teşkilatı Hakkında Kanun Hükmünde Kararnamenin 35'inci maddesine istinaden; Üniversitemiz Hukuk Müşavirliği, üniversitemizin taraf olduğu adli ve idari davalarda, icra işlemlerinde ve yargıya intikal eden diğer her türlü hukuki uyuşmazlıklarda üniversitemizi temsil etmek üzere faaliyet göstermektedir.

EKONOMİK KOD	2023 Bütçe	2023 Harcama (Haziran)	2024 Bütçe	2025 Tahmin	2026 Tahmin
<i>Personel Giderleri</i>	3.615.000	938.909	11.332.000	14.063.000	16.201.000
<i>Sosyal Güvenlik Kurumuna Devlet Primi Giderleri</i>	584.000	157.275	1.226.000	1.522.000	1.754.000
<i>Mal ve Hizmet Alım Giderleri</i>	101.000	255.224	177.000	218.000	247.000
<i>Faiz Giderleri</i>					
<i>Cari Transferler</i>					
<i>Sermaye Giderleri</i>					
<i>Sermaye Transferleri</i>					
<i>Borç Verme</i>					
BÜTÇE İÇİ TOPLAM KAYNAK	4.300.000	1.351.408	12.735.000	15.803.000	18.202.000
<i>Döner Sermaye</i>					
<i>Özel Hesap</i>					
<i>Diğer Bütçe Dışı Kaynak</i>					
BÜTÇE DIŞI TOPLAM KAYNAK					
FAALİYET MALİYETİ TOPLAMI	4.300.000	1.351.408	12.735.000	15.803.000	18.202.000

FAALİYET MALİYETLERİ TABLOSU

İdare Adı ESKİŞEHİR OSMANGAZİ ÜNİVERSİTESİ
Program Adı YÖNETİM VE DESTEK PROGRAMI
Alt Program Adı TEFTİŞ, DENETİM VE DANIŞMANLIK HİZMETLERİ
Faaliyet Adı İç Denetim

Açıklama

5018 sayılı Kamu Mali Yönetimi ve Kontrol Kanununun 63'üncü maddesi gereğince; Üniversitemiz İç Denetim Birim Başkanlığı; Üniversitenin çalışmalarına değer katmak ve geliştirmek için kaynakların ekonomiklik, etkililik ve verimlilik esaslarına göre yönetilip yönetilmediğini değerlendirmek ve rehberlik yapmak amacıyla yapılan bağımsız, nesnel güvence sağlama ve danışmanlık faaliyetlerini yürütmektedir.

EKONOMİK KOD	2023 Bütçe	2023 Harcama (Haziran)	2024 Bütçe	2025 Tahmin	2026 Tahmin
<i>Personel Giderleri</i>	1.249.000	575.813	4.474.000	5.552.000	6.396.000
<i>Sosyal Güvenlik Kurumuna Devlet Primi Giderleri</i>	167.000	89.932	350.000	435.000	501.000
<i>Mal ve Hizmet Alım Giderleri</i>	6.000	2.259	11.000	14.000	16.000
<i>Faiz Giderleri</i>					
<i>Cari Transferler</i>					
<i>Sermaye Giderleri</i>					
<i>Sermaye Transferleri</i>					
<i>Borç Verme</i>					
BÜTÇE İÇİ TOPLAM KAYNAK	1.422.000	668.003	4.835.000	6.001.000	6.913.000
<i>Döner Sermaye</i>					
<i>Özel Hesap</i>					
<i>Diğer Bütçe Dışı Kaynak</i>					
BÜTÇE DIŞI TOPLAM KAYNAK					
FAALİYET MALİYETİ TOPLAMI	1.422.000	668.003	4.835.000	6.001.000	6.913.000

FAALİYET MALİYETLERİ TABLOSU

İdare Adı ESKİŞEHİR OSMANGAZİ ÜNİVERSİTESİ
Program Adı YÖNETİM VE DESTEK PROGRAMI
Alt Program Adı ÜST YÖNETİM, İDARİ VE MALİ HİZMETLER
Faaliyet Adı Bilgi Teknolojilerine Yönelik Faaliyetler

Açıklama

124 sayılı Yükseköğretim Üst Kuruluşları İle Yükseköğretim Kurumlarının İdari Teşkilatı Hakkında Kanun Hükmünde Kararnamenin 34'üncü maddesine istinaden Üniversitemiz Bilgi İşlem Daire Başkanlığı; bilgi işlem ağı, yazılım ve donanım sistemleri altyapısını en verimli şekilde çalışır halde tutmak, teknolojiyi yakından izleyerek üniversitemiz idari ve akademik birimleri ile öğrencilerine hizmet vermek; teknolojik gelişmeleri, kullanıcı ihtiyaçlarını sistem ve bilgi güvenliğini, hizmetlerde, etkinlik, verimlilik, sürekliliği, kullanıcı ve çalışan memnuniyetini göz önünde tutmak, tüm birimlerimizi iyi bir bilişim altyapısına kavuşturmak, birimlerin ihtiyaç duyacağı temel yazılım ihtiyaçlarına destek vermek üzere faaliyetlerini yürütmektedir.

EKONOMİK KOD	2023 Bütçe	2023 Harcama (Haziran)	2024 Bütçe	2025 Tahmin	2026 Tahmin
<i>Personel Giderleri</i>	5.981.000	2.674.601	18.369.000	22.795.000	26.261.000
<i>Sosyal Güvenlik Kurumuna Devlet Primi Giderleri</i>	1.222.000	501.511	2.567.000	3.185.000	3.669.000
<i>Mal ve Hizmet Alım Giderleri</i>	14.000		1.525.000	1.878.000	2.129.000
<i>Faiz Giderleri</i>					
<i>Cari Transferler</i>					
<i>Sermaye Giderleri</i>					
<i>Sermaye Transferleri</i>					
<i>Borç Verme</i>					
BÜTÇE İÇİ TOPLAM KAYNAK	7.217.000	3.176.112	22.461.000	27.858.000	32.059.000
<i>Döner Sermaye</i>					
<i>Özel Hesap</i>					
<i>Diğer Bütçe Dışı Kaynak</i>					
BÜTÇE DIŞI TOPLAM KAYNAK					
FAALİYET MALİYETİ TOPLAMI	7.217.000	3.176.112	22.461.000	27.858.000	32.059.000

FAALİYET MALİYETLERİ TABLOSU

İdare Adı	ESKİŞEHİR OSMANGAZİ ÜNİVERSİTESİ
Program Adı	YÖNETİM VE DESTEK PROGRAMI
Alt Program Adı	ÜST YÖNETİM, İDARİ VE MALİ HİZMETLER
Faaliyet Adı	Engellilerin Erişilebilirliğinin Sağlanması
Açıklama	5378 sayılı Engelliler Hakkında Kanun kapsamında engellilerin erişilebilirliğini sağlamak üzere gerçekleştirilecek yapım işlerine yönelik faaliyetler Yapı İşleri ve Teknik Daire Başkanlığı tarafından yerine getirilecektir.

EKONOMİK KOD	2023 Bütçe	2023 Harcama (Haziran)	2024 Bütçe	2025 Tahmin	2026 Tahmin
<i>Personel Giderleri</i>					
<i>Sosyal Güvenlik Kurumuna Devlet Primi Giderleri</i>					
<i>Mal ve Hizmet Alım Giderleri</i>					
<i>Faiz Giderleri</i>					
<i>Cari Transferler</i>					
<i>Sermaye Giderleri</i>	300.000		400.000	500.000	655.000
<i>Sermaye Transferleri</i>					
<i>Borç Verme</i>					
BÜTÇE İÇİ TOPLAM KAYNAK	300.000		400.000	500.000	655.000
<i>Döner Sermaye</i>					
<i>Özel Hesap</i>					
<i>Diğer Bütçe Dışı Kaynak</i>					
BÜTÇE DIŞI TOPLAM KAYNAK					
FAALİYET MALİYETİ TOPLAMI	300.000		400.000	500.000	655.000

FAALİYET MALİYETLERİ TABLOSU

İdare Adı ESKİŞEHİR OSMANGAZİ ÜNİVERSİTESİ
Program Adı YÖNETİM VE DESTEK PROGRAMI
Alt Program Adı ÜST YÖNETİM, İDARİ VE MALİ HİZMETLER
Faaliyet Adı Genel Destek Hizmetleri

Açıklama

124 sayılı Yükseköğretim Üst Kuruluşları İle Yükseköğretim Kurumlarının İdari Teşkilatı Hakkında Kanun Hükmünde Kararnamenin;
27'inci maddesine istinaden Üniversite idari teşkilatında bulunan birimlerin verimli, düzenli ve uyumlu şekilde çalışmasını sağlamak ve üniversite yönetim kurulu ve senato işlemleri ve yazışmaları, rektörlük yazı işleri, gelen evrak kayıt ve sevk işlemlerine yönelik faaliyetleri Genel Sekreterlik (Özel Kalem) tarafından, 30 ve 36'ncı maddesine istinaden eğitim öğretimin aksamadan yürütülmesi için gereken destek hizmetleri Üniversitemiz İdari ve Mali İşler Daire Başkanlığı tarafından yerine getirilmektedir.

EKONOMİK KOD	2023 Bütçe	2023 Harcama (Haziran)	2024 Bütçe	2025 Tahmin	2026 Tahmin
<i>Personel Giderleri</i>	55.822.000	23.819.517	182.134.000	226.203.000	260.865.000
<i>Sosyal Güvenlik Kurumuna Devlet Primi Giderleri</i>	8.255.000	4.218.675	15.938.000	19.778.000	22.785.000
<i>Mal ve Hizmet Alım Giderleri</i>	1.231.000	414.727	2.164.000	2.663.000	3.022.000
<i>Faiz Giderleri</i>					
<i>Cari Transferler</i>	6.195.000	161.630	10.611.000	13.062.000	14.810.000
<i>Sermaye Giderleri</i>					
<i>Sermaye Transferleri</i>					
<i>Borç Verme</i>					
BÜTÇE İÇİ TOPLAM KAYNAK	71.503.000	28.614.548	210.847.000	261.706.000	301.482.000
<i>Döner Sermaye</i>					
<i>Özel Hesap</i>					
<i>Diğer Bütçe Dışı Kaynak</i>					
BÜTÇE DIŞI TOPLAM KAYNAK					
FAALİYET MALİYETİ TOPLAMI	71.503.000	28.614.548	210.847.000	261.706.000	301.482.000

FAALİYET MALİYETLERİ TABLOSU

İdare Adı ESKİŞEHİR OSMANGAZİ ÜNİVERSİTESİ
Program Adı YÖNETİM VE DESTEK PROGRAMI
Alt Program Adı ÜST YÖNETİM, İDARİ VE MALİ HİZMETLER
Faaliyet Adı İnşaat ve Yapı İşlerinin Yürütülmesi

Açıklama

124 sayılı Yükseköğretim Üst Kuruluşları İle Yükseköğretim Kurumlarının İdari Teşkilatı Hakkında Kanun Hükmünde Kararnamenin 28'inci maddesine istinaden Üniversitemiz Yapı İşleri ve Teknik Daire Başkanlığı; Üniversitemiz kampüslerinin altyapı ihtiyaçları, taşınmazla ilişkin her türlü yapım, bakım onarım faaliyetlerini yürütmektedir.

EKONOMİK KOD	2023 Bütçe	2023 Harcama (Haziran)	2024 Bütçe	2025 Tahmin	2026 Tahmin
<i>Personel Giderleri</i>	11.355.000	12.270.355	33.790.000	41.931.000	48.304.000
<i>Sosyal Güvenlik Kurumuna Devlet Primi Giderleri</i>	2.429.000	2.168.819	5.101.000	6.331.000	7.293.000
<i>Mal ve Hizmet Alım Giderleri</i>	4.000		7.000	9.000	10.000
<i>Faiz Giderleri</i>					
<i>Cari Transferler</i>					
<i>Sermaye Giderleri</i>					
<i>Sermaye Transferleri</i>					
<i>Borç Verme</i>					
BÜTÇE İÇİ TOPLAM KAYNAK	13.788.000	14.439.174	38.898.000	48.271.000	55.607.000
<i>Döner Sermaye</i>					
<i>Özel Hesap</i>					
<i>Diğer Bütçe Dışı Kaynak</i>					
BÜTÇE DIŞI TOPLAM KAYNAK					
FAALİYET MALİYETİ TOPLAMI	13.788.000	14.439.174	38.898.000	48.271.000	55.607.000

FAALİYET MALİYETLERİ TABLOSU

İdare Adı ESKİŞEHİR OSMANGAZİ ÜNİVERSİTESİ
Program Adı YÖNETİM VE DESTEK PROGRAMI
Alt Program Adı ÜST YÖNETİM, İDARİ VE MALİ HİZMETLER
Faaliyet Adı İnsan Kaynakları Yönetimine İlişkin Faaliyetler

Açıklama

124 sayılı Yükseköğretim Üst Kuruluşları İle Yükseköğretim Kurumlarının İdari Teşkilatı Hakkında Kanun Hükmünde Kararnamenin 29'uncu maddesine istinaden Üniversitemiz Personel Daire Başkanlığı; personel planlamasının yapılması, personel atama, nakil, terfi, emeklilik ve benzeri özlük işlemlerinin yürütülmesi, insan kaynağı kapasitesinin artırılmasına yönelik eğitimlerin planlanması ve düzenlenmesi gibi faaliyetleri yürütmektedir.

EKONOMİK KOD	2023 Bütçe	2023 Harcama (Haziran)	2024 Bütçe	2025 Tahmin	2026 Tahmin
<i>Personel Giderleri</i>	4.679.000	2.578.402	15.013.000	18.631.000	21.462.000
<i>Sosyal Güvenlik Kurumuna Devlet Primi Giderleri</i>	799.000	495.257	1.678.000	2.082.000	2.399.000
<i>Mal ve Hizmet Alım Giderleri</i>					
<i>Faiz Giderleri</i>					
<i>Cari Transferler</i>	52.003.000	47.786.300	121.323.000	149.422.000	169.417.000
<i>Sermaye Giderleri</i>					
<i>Sermaye Transferleri</i>					
<i>Borç Verme</i>					
BÜTÇE İÇİ TOPLAM KAYNAK	57.481.000	50.859.959	138.014.000	170.135.000	193.278.000
<i>Döner Sermaye</i>					
<i>Özel Hesap</i>					
<i>Diğer Bütçe Dışı Kaynak</i>					
BÜTÇE DIŞI TOPLAM KAYNAK					
FAALİYET MALİYETİ TOPLAMI	57.481.000	50.859.959	138.014.000	170.135.000	193.278.000

FAALİYET MALİYETLERİ TABLOSU

İdare Adı ESKİŞEHİR OSMANGAZİ ÜNİVERSİTESİ
Program Adı YÖNETİM VE DESTEK PROGRAMI
Alt Program Adı ÜST YÖNETİM, İDARİ VE MALİ HİZMETLER
Faaliyet Adı Özel Kalem Hizmetleri

Açıklama

2547 sayılı Yükseköğretim Kanununun 13'üncü maddesinde Rektörün görevleri sayılmıştır. Rektörlük Makamı Özel Kalemi; Rektörlük Makamı ile diğer birimler arasındaki koordinasyonu ve Rektörün katılacağı her türlü toplantının koordinasyonunu sağlamak, kurum içinden ve kurum dışından gelen görevli ve konukların randevularını düzenleyerek, aksaklıkları önlemek, davet, karşılama, temsil, ağırlama gibi hizmetlerin yürütülmesi amacıyla gerçekleştirmeye yönelik faaliyetleri yürütmektedir.

EKONOMİK KOD	2023 Bütçe	2023 Harcama (Haziran)	2024 Bütçe	2025 Tahmin	2026 Tahmin
<i>Personel Giderleri</i>	86.000		186.000	231.000	265.000
<i>Sosyal Güvenlik Kurumuna Devlet Primi Giderleri</i>					
<i>Mal ve Hizmet Alım Giderleri</i>	142.000	13.317	249.000	306.000	347.000
<i>Faiz Giderleri</i>					
<i>Cari Transferler</i>					
<i>Sermaye Giderleri</i>					
<i>Sermaye Transferleri</i>					
<i>Borç Verme</i>					
BÜTÇE İÇİ TOPLAM KAYNAK	228.000	13.317	435.000	537.000	612.000
<i>Döner Sermaye</i>					
<i>Özel Hesap</i>					
<i>Diğer Bütçe Dışı Kaynak</i>					
BÜTÇE DIŞI TOPLAM KAYNAK					
FAALİYET MALİYETİ TOPLAMI	228.000	13.317	435.000	537.000	612.000

FAALİYET MALİYETLERİ TABLOSU

İdare Adı ESKİŞEHİR OSMANGAZİ ÜNİVERSİTESİ
Program Adı YÖNETİM VE DESTEK PROGRAMI
Alt Program Adı ÜST YÖNETİM, İDARİ VE MALİ HİZMETLER
Faaliyet Adı Strateji Geliştirme ve Mali Hizmetler

Açıklama

Üniversitemiz Strateji Geliştirme Daire Başkanlığı; 5018 Sayılı Kamu Mali Yönetimi ve Kontrol Kanununun 60'nci maddesi ve 5436 sayılı Kamu Mali Yönetimi ve Kontrol Kanunu ile Bazı Kanun ve Kanun Hükmünde Kararnamelerde Değişiklik Yapılması Hakkında Kanun 15'inci maddesinde verilen görevleri yerine getirmek üzere faaliyetlerini yürütmektedir. Bu faaliyetlerin etkin ve süresi içerisinde yerine getirilmesi üst yöneticiye 5018 sayılı Kanunun 11'inci maddesiyle verilmiş sorumlulukların yerine getirilmesinde katkı sağlayacaktır.

EKONOMİK KOD	2023 Bütçe	2023 Harcama (Haziran)	2024 Bütçe	2025 Tahmin	2026 Tahmin
<i>Personel Giderleri</i>	3.352.000	1.452.445	11.009.000	13.661.000	15.738.000
<i>Sosyal Güvenlik Kurumuna Devlet Primi Giderleri</i>	543.000	271.182	1.140.000	1.415.000	1.631.000
<i>Mal ve Hizmet Alım Giderleri</i>					
<i>Faiz Giderleri</i>					
<i>Cari Transferler</i>					
<i>Sermaye Giderleri</i>					
<i>Sermaye Transferleri</i>					
<i>Borç Verme</i>					
BÜTÇE İÇİ TOPLAM KAYNAK	3.895.000	1.723.626	12.149.000	15.076.000	17.369.000
<i>Döner Sermaye</i>					
<i>Özel Hesap</i>					
<i>Diğer Bütçe Dışı Kaynak</i>					
BÜTÇE DIŞI TOPLAM KAYNAK					
FAALİYET MALİYETİ TOPLAMI	3.895.000	1.723.626	12.149.000	15.076.000	17.369.000

FAALİYET MALİYETLERİ TABLOSU

İdare Adı	ESKİŞEHİR OSMANGAZİ ÜNİVERSİTESİ
Program Adı	YÖNETİM VE DESTEK PROGRAMI
Alt Program Adı	ÜST YÖNETİM, İDARİ VE MALİ HİZMETLER
Faaliyet Adı	Taşınmaz Mal Gelirleriyle Yürütülecek Hizmetler
Açıklama	2547 sayılı Kanununun 55'inci, ek 25'inci maddeleri gereği elde edilen taşınmaz mal gelirleri ile yürütülecek hizmetler bu faaliyet altında yürütülecektir.

EKONOMİK KOD	2023 Bütçe	2023 Harcama (Haziran)	2024 Bütçe	2025 Tahmin	2026 Tahmin
<i>Personel Giderleri</i>					
<i>Sosyal Güvenlik Kurumuna Devlet Primi Giderleri</i>					
<i>Mal ve Hizmet Alım Giderleri</i>	3.234.000	801.400	2.750.000	3.386.000	3.839.000
<i>Faiz Giderleri</i>					
<i>Cari Transferler</i>					
<i>Sermaye Giderleri</i>					
<i>Sermaye Transferleri</i>					
<i>Borç Verme</i>					
BÜTÇE İÇİ TOPLAM KAYNAK	3.234.000	801.400	2.750.000	3.386.000	3.839.000
<i>Döner Sermaye</i>					
<i>Özel Hesap</i>					
<i>Diğer Bütçe Dışı Kaynak</i>					
BÜTÇE DIŞI TOPLAM KAYNAK					
FAALİYET MALİYETİ TOPLAMI	3.234.000	801.400	2.750.000	3.386.000	3.839.000

FAALİYET MALİYETLERİ TABLOSU

İdare Adı	ESKİŞEHİR OSMANGAZİ ÜNİVERSİTESİ
Program Adı	YÖNETİM VE DESTEK PROGRAMI
Alt Program Adı	ÜST YÖNETİM, İDARİ VE MALİ HİZMETLER
Faaliyet Adı	Yükseköğretimde Öğrencilere Yönelik İdari Hizmetler

Açıklama

124 sayılı Yükseköğretim Üst Kuruluşları İle Yükseköğretim Kurumlarının İdari Teşkilatı Hakkında Kanun Hükmünde Kararnamenin;
31'inci maddesinde Öğrenci İşleri Daire Başkanlığının görevleri,
a) Öğrencilerin yeni kayıt, kabul ve ders durumları ile ilgili gerekli işleri yapmak,
b) Mezuniyet, kimlik, burs, mezunların izlenmesi işlemlerini yürütmek,
c) Verilecek diğer benzeri görevleri yerine getirmek olarak sayılmıştır. 124 sayılı Yükseköğretim Üst Kuruluşları İle Yükseköğretim Kurumlarının İdari Teşkilatı Hakkında Kanun Hükmünde Kararnamenin;
32'inci maddesinde Sağlık, Kültür ve Spor Daire Başkanlığının görevleri
a) Öğrencilerin ve personelin, sağlık işleri ve tedavileri ile ilgili hizmetleri yürütmek,
b) Öğrencilerin ve personelin barınma, yemek ve benzeri ihtiyaçlarını karşılamak,
c) Öğrencilerin ve personelin, spor, kültürel ve sosyal ihtiyaçlarını karşılayacak faaliyetleri düzenlemek olarak sayılmıştır.

EKONOMİK KOD	2023 Bütçe	2023 Harcama (Haziran)	2024 Bütçe	2025 Tahmin	2026 Tahmin
<i>Personel Giderleri</i>	12.852.000	6.719.848	39.953.000	49.577.000	57.114.000
<i>Sosyal Güvenlik Kurumuna Devlet Primi Giderleri</i>	2.198.000	1.300.816	4.617.000	5.729.000	6.600.000
<i>Mal ve Hizmet Alım Giderleri</i>	10.000		19.705.000	24.237.000	27.410.000
<i>Faiz Giderleri</i>					
<i>Cari Transferler</i>					
<i>Sermaye Giderleri</i>					
<i>Sermaye Transferleri</i>					
<i>Borç Verme</i>					
BÜTÇE İÇİ TOPLAM KAYNAK	15.060.000	8.020.664	64.275.000	79.543.000	91.124.000
<i>Döner Sermaye</i>					
<i>Özel Hesap</i>					
<i>Diğer Bütçe Dışı Kaynak</i>					
BÜTÇE DIŞI TOPLAM KAYNAK					
FAALİYET MALİYETİ TOPLAMI	15.060.000	8.020.664	64.275.000	79.543.000	91.124.000

D- İdarenin Toplam Kaynak İhtiyacı

Faaliyetler Düzeyinde Eskişehir Osmangazi Üniversitesi Performans Programı Maliyeti

PROGRAM SINIFLANDIRMASI	2024			2025			2026		
	BÜTÇE İÇİ	BÜTÇE DIŞI	TOPLAM	BÜTÇE İÇİ	BÜTÇE DIŞI	TOPLAM	BÜTÇE İÇİ	BÜTÇE DIŞI	TOPLAM
ARAŞTIRMA, GELİŞTİRME VE YENİLİK	57.217.000	23.107.250	80.324.250	70.432.000	26.065.400	96.497.400	79.868.000	29.409.140	109.277.140
YÜKSEKÖĞRETİMDE BİLİMSEL ARAŞTIRMA VE GELİŞTİRME	57.217.000	23.107.250	80.324.250	70.432.000	26.065.400	96.497.400	79.868.000	29.409.140	109.277.140
Yükseköğretim Kurumları Temel Araştırma Hizmetleri	0	6.807.250	6.807.250	0	8.465.400	8.465.400	0	10.609.140	10.609.140
Yükseköğretim Kurumlarının Bilimsel Araştırma Projeleri	57.217.000	16.300.000	73.517.000	70.432.000	17.600.000	88.032.000	79.868.000	18.800.000	98.668.000
HAYAT BOYU ÖĞRENME	0	9.511.750	9.511.750	0	10.135.846	10.135.846	0	10.490.187	10.490.187
YÜKSEKÖĞRETİM KURUMLARI SÜREKLİ EĞİTİM FAALİYETLERİ	0	9.511.750	9.511.750	0	10.135.846	10.135.846	0	10.490.187	10.490.187
Toplum Hizmetine Sunulan Eğitim Programları, Kurs ve Seminerler	0	9.511.750	9.511.750	0	10.135.846	10.135.846	0	10.490.187	10.490.187
TEDAVİ EDİCİ SAĞLIK	1.186.956.000	2.605.099.000	3.792.055.000	1.467.372.000	2.757.480.000	4.224.852.000	1.678.815.000	2.920.026.000	4.598.841.000
TEDAVİ HİZMETLERİ	1.186.956.000	2.605.099.000	3.792.055.000	1.467.372.000	2.757.480.000	4.224.852.000	1.678.815.000	2.920.026.000	4.598.841.000
Ağız ve Diş Sağlığı Hizmetleri	2.338.000	105.099.000	107.437.000	0	132.480.000	132.480.000	0	163.776.000	163.776.000
Diş Hekimliği Hastanesi Tarafından Yapılacak Taban Ödeme	28.291.000	0	28.291.000	0	0	0	0	0	0
Tıp Fakültesi Hastanesi Tarafından Yapılacak Taban Ödeme	326.296.000	0	326.296.000	434.689.000	0	434.689.000	494.244.000	0	494.244.000
Üniversite Genel Hastane Hizmetleri	830.031.000	2.500.000.000	3.330.031.000	1.032.683.000	2.625.000.000	3.657.683.000	1.184.571.000	2.756.250.000	3.940.821.000

YÜKSEKÖĞRETİM	2.823.889.000	68.839.519	2.892.728.519	3.508.908.000	76.516.418	3.585.424.418	4.033.492.000	86.477.222	4.119.969.222
ÖN LİSANS EĞİTİMİ, LİSANS EĞİTİMİ VE LİSANSÜSTÜ EĞİTİM	2.727.846.000	68.839.519	2.796.685.519	3.364.636.000	76.516.418	3.441.152.418	3.867.634.000	86.477.222	3.954.111.222
<i>Doktora ve Tıpta Uzmanlık Eğitimi</i>	132.473.000	0	132.473.000	163.686.000	0	163.686.000	188.621.000	0	188.621.000
<i>Yükseköğretim Kurumları Bilgi ve Kültürel Kaynaklar ile Sportif Altyapının Geliştirilmesi Hizmetleri</i>	27.777.000	0	27.777.000	34.060.000	0	34.060.000	42.409.000	0	42.409.000
<i>Yükseköğretim Kurumları Birinci Öğretim</i>	2.552.966.000	68.839.519	2.621.805.519	3.148.988.000	76.516.418	3.225.504.418	3.616.341.000	86.477.222	3.702.818.222
<i>Yükseköğretim Kurumları İkinci Öğretim</i>	9.000.000	0	9.000.000	11.087.000	0	11.087.000	12.570.000	0	12.570.000
<i>Yükseköğretim Kurumları Tezsiz Yüksek Lisans</i>	630.000	0	630.000	622.000	0	622.000	717.000	0	717.000
<i>Yükseköğretim Kurumları Uzaktan Eğitim</i>	1.000.000	0	1.000.000	1.270.000	0	1.270.000	1.393.000	0	1.393.000
<i>Yükseköğretim Kurumları Yaz Okulları</i>	4.000.000	0	4.000.000	4.923.000	0	4.923.000	5.583.000	0	5.583.000
YÜKSEKÖĞRETİMDE ÖĞRENCİ YAŞAMI	96.043.000	0	96.043.000	144.272.000	0	144.272.000	165.858.000	0	165.858.000
<i>Yükseköğretimde Beslenme Hizmetleri</i>	47.912.000	0	47.912.000	58.980.000	0	58.980.000	66.884.000	0	66.884.000
<i>Yükseköğretimde Kültür ve Spor Hizmetleri</i>	10.294.000	0	10.294.000	12.749.000	0	12.749.000	14.630.000	0	14.630.000
<i>Yükseköğretimde Öğrenci Yaşamına İlişkin Diğer Hizmetler</i>	37.800.000	0	37.800.000	72.497.000	0	72.497.000	84.292.000	0	84.292.000
<i>Yükseköğretimde Sağlık Hizmetleri</i>	37.000	0	37.000	46.000	0	46.000	52.000	0	52.000
YÖNETİM VE DESTEK PROGRAMI	507.799.000	0	507.799.000	628.816.000	0	628.816.000	721.140.000	0	721.140.000
TEFTİŞ, DENETİM VE DANIŞMANLIK HİZMETLERİ	17.570.000	0	17.570.000	21.804.000	0	21.804.000	25.115.000	0	25.115.000
<i>Hukuki Danışmanlık ve Muhakemat Hizmetleri</i>	12.735.000	0	12.735.000	15.803.000	0	15.803.000	18.202.000	0	18.202.000
<i>İç Denetim</i>	4.835.000	0	4.835.000	6.001.000	0	6.001.000	6.913.000	0	6.913.000

ÜST YÖNETİM, İDARİ VE MALİ HİZMETLER	490.229.000	0	490.229.000	607.012.000	0	607.012.000	696.025.000	0	696.025.000
<i>Bilgi Teknolojilerine Yönelik Faaliyetler</i>	22.461.000	0	22.461.000	27.858.000	0	27.858.000	32.059.000	0	32.059.000
<i>Engellilerin Erişilebilirliğinin Sağlanması</i>	400.000	0	400.000	500.000	0	500.000	655.000	0	655.000
<i>Genel Destek Hizmetleri</i>	210.847.000	0	210.847.000	261.706.000	0	261.706.000	301.482.000	0	301.482.000
<i>İnşaat ve Yapı İşlerinin Yürütülmesi</i>	38.898.000	0	38.898.000	48.271.000	0	48.271.000	55.607.000	0	55.607.000
<i>İnsan Kaynakları Yönetimine İlişkin Faaliyetler</i>	138.014.000	0	138.014.000	170.135.000	0	170.135.000	193.278.000	0	193.278.000
<i>Özel Kalem Hizmetleri</i>	435.000	0	435.000	537.000	0	537.000	612.000	0	612.000
<i>Strateji Geliştirme ve Mali Hizmetler</i>	12.149.000	0	12.149.000	15.076.000	0	15.076.000	17.369.000	0	17.369.000
<i>Taşınmaz Mal Gelirleriyle Yürütülecek Hizmetler</i>	2.750.000	0	2.750.000	3.386.000	0	3.386.000	3.839.000	0	3.839.000
<i>Yükseköğretimde Öğrencilere Yönelik İdari Hizmetler</i>	64.275.000	0	64.275.000	79.543.000	0	79.543.000	91.124.000	0	91.124.000
GENEL TOPLAM	4.575.861.000	2.706.557.519	7.282.418.519	5.675.528.000	2.870.197.664	8.545.725.664	6.513.315.000	3.046.402.549	9.559.717.549

EKONOMİK SINIFLANDIRMA DÜZEYİNDE ESKİŞEHİR OSMANGAZİ ÜNİVERSİTESİ PERFORMANS PROGRAMI MALİYETİ

EKONOMİK KOD	2024				2025				2026			
	HİZMET PROGRAMLARI TOPLAM	YÖNETİM VE DESTEK PROGRAMI	PROGRAM DIŞI GİDERLER	TOPLAM	HİZMET PROGRAMLARI TOPLAM	YÖNETİM VE DESTEK PROGRAMI	PROGRAM DIŞI GİDERLER	TOPLAM	HİZMET PROGRAMLARI TOPLAM	YÖNETİM VE DESTEK PROGRAMI	PROGRAM DIŞI GİDERLER	TOPLAM
<i>Personel Giderleri</i>	2.774.799.000	316.260.000		3.091.059.000	3.451.511.000	392.644.000		3.844.155.000	3.974.939.000	452.606.000		4.427.545.000
<i>Sosyal Güvenlik Kurumuna Devlet Primi Giderleri</i>	338.236.000	32.617.000		370.853.000	421.379.000	40.477.000		461.856.000	484.972.000	46.632.000		531.604.000
<i>Mal ve Hizmet Alım Giderleri</i>	299.519.000	26.588.000		326.107.000	368.717.000	32.711.000		401.428.000	418.125.000	37.020.000		455.145.000
<i>Faiz Giderleri</i>				0				0				0
<i>Cari Transferler</i>	378.518.000	131.934.000		510.452.000	464.148.000	162.484.000		626.632.000	527.644.000	184.227.000		711.871.000
<i>Sermaye Giderleri</i>	276.990.000	400.000		277.390.000	340.957.000	500.000		341.457.000	386.495.000	655.000		387.150.000
<i>Sermaye Transferleri</i>				0				0				0
<i>Borç Verme</i>				0				0				0

<i>Yedek Ödenekler</i>				0				0				0
BÜTÇE İÇİ TOPLAM KAYNAK	4.068.062.000	507.799.000	0	4.575.861.000	5.046.712.000	628.816.000	0	5.675.528.000	5.792.175.000	721.140.000	0	6.513.315.000
<i>Döner Sermaye</i>	2.666.457.519			2.666.457.519	2.827.697.664			2.827.697.664	3.001.602.549			3.001.602.549
<i>Özel Hesap</i>	40.100.000			40.100.000	42.500.000			42.500.000	44.800.000			44.800.000
<i>Diğer Bütçe Dışı Kaynak</i>				0				0				0
BÜTÇE DIŞI TOPLAM KAYNAK	2.706.557.519	0	0	2.706.557.519	2.870.197.664	0	0	2.870.197.664	3.046.402.549	0	0	3.046.402.549
GENEL TOPLAM	6.774.619.519	507.799.000	0	7.282.418.519	7.916.909.664	628.816.000	0	8.545.725.664	8.838.577.549	721.140.000	0	9.559.717.549

III. EKLER

Faaliyetlerden Sorumlu Harcama Birimleri

PROGRAM	ALT PROGRAM	FAALİYET	SORUMLU HARCAMA BİRİMİ
ARAŞTIRMA, GELİŞTİRME VE YENİLİK	YÜKSEKÖĞRETİMDE BİLİMSEL ARAŞTIRMA VE GELİŞTİRME	Yükseköğretim Kurumlarının Bilimsel Araştırma Projeleri	ÖZEL KALEM (REKTÖRLÜK), DİĞER MERKEZLER (SAĞLIK), DİĞER MERKEZLER (FEN), DİĞER MERKEZLER (SOSYAL)
TEDAVİ EDİCİ SAĞLIK	TEDAVİ HİZMETLERİ	Ağız ve Diş Sağlığı Hizmetleri	DİŞ HEKİMLİĞİ FAKÜLTESİ
		Diş Hekimliği Hastanesi Tarafından Yapılacak Taban Ödeme	DİŞ HEKİMLİĞİ FAKÜLTESİ
		Tıp Fakültesi Hastanesi Tarafından Yapılacak Taban Ödeme	TIP FAKÜLTESİ
		Üniversite Genel Hastane Hizmetleri	YAPI İŞLERİ VE TEKNİK DAİRE BAŞKANLIĞI, DİŞ HEKİMLİĞİ FAKÜLTESİ, UYGULAMA VE ARAŞTIRMA HASTANESİ
YÜKSEKÖĞRETİM	ÖN LİSANS EĞİTİMİ, LİSANS EĞİTİMİ VE LİSANSÜSTÜ EĞİTİM	Doktora ve Tıpta Uzmanlık Eğitimi	STRATEJİ GELİŞTİRME DAİRE BAŞKANLIĞI, SAĞLIK BİLİMLERİ ENSTİTÜSÜ, FEN BİLİMLERİ ENSTİTÜSÜ, SOSYAL BİLİMLER ENSTİTÜSÜ, EĞİTİM BİLİMLERİ ENSTİTÜSÜ
		Yükseköğretim Kurumları Bilgi ve Kültürel Kaynaklar ile Sportif Altyapının Geliştirilmesi Hizmetleri	KÜTÜPHANE VE DOKÜMANTASYON DAİRE BAŞKANLIĞI
		Yükseköğretim Kurumları Birinci Öğretim	İDARİ VE MALİ İŞLER DAİRE BAŞKANLIĞI, BİLGİ İŞLEM DAİRE BAŞKANLIĞI, YAPI İŞLERİ VE TEKNİK DAİRE BAŞKANLIĞI, STRATEJİ GELİŞTİRME DAİRE BAŞKANLIĞI, TIP FAKÜLTESİ, DİŞ HEKİMLİĞİ FAKÜLTESİ, SAĞLIK BİLİMLERİ FAKÜLTESİ, SAĞLIK HİZMETLERİ MESLEK YÜKSEKOKULU, MÜHENDİSLİK MİMARLIK FAKÜLTESİ, ZİRAAT FAKÜLTESİ, SİVRİHİSAR MESLEK YÜKSEKOKULU, MAHMUDIYE MESLEK YÜKSEKOKULU, ESKİŞEHİR MESLEK YÜKSEKOKULU, EĞİTİM FAKÜLTESİ, HUKUK FAKÜLTESİ, İKTİSADİ VE İDARİ BİLİMLER FAKÜLTESİ, İLAHİYAT FAKÜLTESİ, TURİZM FAKÜLTESİ, SANAT VE TASARIM FAKÜLTESİ, DİĞER BÖLÜMLER, YABANCI DİLLER YÜKSEKOKULU, İNSAN VE TOPLUM BİLİMLERİ FAKÜLTESİ, FEN FAKÜLTESİ, ÇİFTELER MESLEK YÜKSEKOKULU
		Yükseköğretim Kurumları İkinci Öğretim	İDARİ VE MALİ İŞLER DAİRE BAŞKANLIĞI, STRATEJİ GELİŞTİRME DAİRE BAŞKANLIĞI, MÜHENDİSLİK MİMARLIK FAKÜLTESİ, EĞİTİM FAKÜLTESİ, İKTİSADİ VE İDARİ BİLİMLER FAKÜLTESİ, İLAHİYAT FAKÜLTESİ, TURİZM FAKÜLTESİ, YABANCI DİLLER YÜKSEKOKULU, İNSAN VE TOPLUM BİLİMLERİ FAKÜLTESİ
Yükseköğretim Kurumları Tezsiz Yüksek Lisans	FEN BİLİMLERİ ENSTİTÜSÜ, SOSYAL BİLİMLER ENSTİTÜSÜ, EĞİTİM BİLİMLERİ ENSTİTÜSÜ		

		Yükseköğretim Kurumları Uzaktan Eğitim	EĞİTİM BİLİMLERİ ENSTİTÜSÜ	
		Yükseköğretim Kurumları Yaz Okulları	İDARİ VE MALİ İŞLER DAİRE BAŞKANLIĞI, STRATEJİ GELİŞTİRME DAİRE BAŞKANLIĞI, SAĞLIK BİLİMLERİ FAKÜLTESİ, MÜHENDİSLİK MİMARLIK FAKÜLTESİ, ZİRAAT FAKÜLTESİ, EĞİTİM FAKÜLTESİ, İKTİSADİ VE İDARİ BİLİMLER FAKÜLTESİ, İLAHİYAT FAKÜLTESİ, TURİZM FAKÜLTESİ, İNSAN VE TOPLUM BİLİMLERİ FAKÜLTESİ, FEN FAKÜLTESİ	
YÜKSEKÖĞRETİMDE ÖĞRENCİ YAŞAMI		Yükseköğretimde Beslenme Hizmetleri	SAĞLIK, KÜLTÜR VE SPOR DAİRE BAŞKANLIĞI	
		Yükseköğretimde Kültür ve Spor Hizmetleri	SAĞLIK, KÜLTÜR VE SPOR DAİRE BAŞKANLIĞI	
		Yükseköğretimde Öğrenci Yaşamına İlişkin Diğer Hizmetler	İDARİ VE MALİ İŞLER DAİRE BAŞKANLIĞI, SAĞLIK, KÜLTÜR VE SPOR DAİRE BAŞKANLIĞI, YAPI İŞLERİ VE TEKNİK DAİRE BAŞKANLIĞI, SAĞLIK BİLİMLERİ FAKÜLTESİ, SAĞLIK HİZMETLERİ MESLEK YÜKSEKOKULU, MÜHENDİSLİK MİMARLIK FAKÜLTESİ, ZİRAAT FAKÜLTESİ, SİVRİHİSAR MESLEK YÜKSEKOKULU, MAHMUDIYE MESLEK YÜKSEKOKULU, ESKİŞEHİR MESLEK YÜKSEKOKULU, İKTİSADİ VE İDARİ BİLİMLER FAKÜLTESİ, İLAHİYAT FAKÜLTESİ, TURİZM FAKÜLTESİ, SANAT VE TASARIM FAKÜLTESİ, İNSAN VE TOPLUM BİLİMLERİ FAKÜLTESİ, FEN FAKÜLTESİ	
		Yükseköğretimde Sağlık Hizmetleri	SAĞLIK, KÜLTÜR VE SPOR DAİRE BAŞKANLIĞI	
YÖNETİM VE DESTEK PROGRAMI	TEFTİŞ, DENETİM VE DANIŞMANLIK HİZMETLERİ	Hukuki Danışmanlık ve Muhakemat Hizmetleri	HUKUK MÜŞAVİRLİĞİ	
		İç Denetim	ÖZEL KALEM (REKTÖRLÜK)	
	ÜST YÖNETİM, İDARİ VE MALİ HİZMETLER	Bilgi Teknolojilerine Yönelik Faaliyetler	BİLGİ İŞLEM DAİRE BAŞKANLIĞI	
		Engellilerin Erişilebilirliğinin Sağlanması	YAPI İŞLERİ VE TEKNİK DAİRE BAŞKANLIĞI	
		Genel Destek Hizmetleri	ÖZEL KALEM (GENEL SEKRETERLİK), İDARİ VE MALİ İŞLER DAİRE BAŞKANLIĞI, SAĞLIK, KÜLTÜR VE SPOR DAİRE BAŞKANLIĞI	
		İnsan Kaynakları Yönetimine İlişkin Faaliyetler	PERSONEL DAİRE BAŞKANLIĞI	
		İnşaat ve Yapı İşlerinin Yürütülmesi	YAPI İŞLERİ VE TEKNİK DAİRE BAŞKANLIĞI	
		Özel Kalem Hizmetleri	ÖZEL KALEM (REKTÖRLÜK)	
		Strateji Geliştirme ve Mali Hizmetler	STRATEJİ GELİŞTİRME DAİRE BAŞKANLIĞI	
		Taşınmaz Mal Gelirleriyle Yürütülecek Hizmetler	İDARİ VE MALİ İŞLER DAİRE BAŞKANLIĞI	
		Yükseköğretimde Öğrencilere Yönelik İdari Hizmetler	İDARİ VE MALİ İŞLER DAİRE BAŞKANLIĞI, SAĞLIK, KÜLTÜR VE SPOR DAİRE BAŞKANLIĞI, ÖĞRENCİ İŞLERİ DAİRE BAŞKANLIĞI	

Performans Göstergelerinin İzlenmesinden Sorumlu Birimler

PROGRAM	ALT PROGRAM	PERFORMANS GÖSTERGELERİ	SORUMLU BİRİM
ARAŞTIRMA, GELİŞTİRME VE YENİLİK	YÜKSEKÖĞRETİMDE BİLİMSEL ARAŞTIRMA VE GELİŞTİRME	Ar-ge'ye harcanan bütçenin toplam bütçeye oranı	STRATEJİ GELİŞTİRME DAİRE BAŞKANLIĞI
		Ar-ge sonucu ortaya çıkan ürünlere ilişkin alınan patent sayısı	STRATEJİ GELİŞTİRME DAİRE BAŞKANLIĞI
		Ar-ge sonucu ticarileştirilen ürün sayısı	STRATEJİ GELİŞTİRME DAİRE BAŞKANLIĞI
		Araştırma merkezleri gelir miktarı	STRATEJİ GELİŞTİRME DAİRE BAŞKANLIĞI
		Araştırma merkezlerinin sanayi ile yaptığı proje sayısı	STRATEJİ GELİŞTİRME DAİRE BAŞKANLIĞI
		BAP kapsamında desteklenen araştırma projeleri sayısı	STRATEJİ GELİŞTİRME DAİRE BAŞKANLIĞI
		Öğretim elemanı başına düşen ar-ge proje sayısı	STRATEJİ GELİŞTİRME DAİRE BAŞKANLIĞI
		Patent, faydalı model ve endüstriyel tasarım başvuru sayısı	STRATEJİ GELİŞTİRME DAİRE BAŞKANLIĞI
		Ulusal ve uluslararası kuruluşlar tarafından desteklenen ar-ge projesi sayısı	STRATEJİ GELİŞTİRME DAİRE BAŞKANLIĞI
		Uluslararası endekslerde yer alan bilimsel yayın sayısı	STRATEJİ GELİŞTİRME DAİRE BAŞKANLIĞI
HAYAT BOYU ÖĞRENME	YÜKSEKÖĞRETİM KURUMLARI SÜREKLİ EĞİTİM FAALİYETLERİ	Dezavantajlı gruplara yönelik sosyal entegrasyon ve kapsayıcılığa ilişkin yapılan faaliyet sayısı	STRATEJİ GELİŞTİRME DAİRE BAŞKANLIĞI
		Eğitim programlarına başvuran kişi sayısı	STRATEJİ GELİŞTİRME DAİRE BAŞKANLIĞI
		Mezunlara yönelik gerçekleştirilen faaliyet sayısı	STRATEJİ GELİŞTİRME DAİRE BAŞKANLIĞI
		Sürekli Eğitim Merkezi (SEM) ve Dil Merkezi (DİLMER) tarafından mesleki eğitime yönelik verilen sertifika sayısı	STRATEJİ GELİŞTİRME DAİRE BAŞKANLIĞI
		Tamamlanan sosyal sorumluluk projeleri sayısı	STRATEJİ GELİŞTİRME DAİRE BAŞKANLIĞI
TEDAVİ EDİCİ SAĞLIK	TEDAVİ HİZMETLERİ	Ameliyat sayısı	STRATEJİ GELİŞTİRME DAİRE BAŞKANLIĞI
		Üniversite hastaneleri nitelikli yatak oranı	STRATEJİ GELİŞTİRME DAİRE BAŞKANLIĞI
		Üniversite hastaneleri yatak doluluk oranı	STRATEJİ GELİŞTİRME DAİRE BAŞKANLIĞI
		Yatan hasta sayısı	STRATEJİ GELİŞTİRME DAİRE BAŞKANLIĞI
YÜKSEKÖĞRETİM	ÖĞRETİM ELEMANLARINA SAĞLANAN BURS VE DESTEKLER	SCI, SCI-Expanded, SSCI ve AHCI kapsamındaki dergilerde öğretim elemanı başına düşen yayın sayısı	STRATEJİ GELİŞTİRME DAİRE BAŞKANLIĞI
		Yükseköğretim Kurulu tarafından belirlenecek öncelikli alanlarda sağlanan burslardan yararlanan doktora öğrenci sayısı	STRATEJİ GELİŞTİRME DAİRE BAŞKANLIĞI
		Yükseköğretim Kurulu, Türkiye Bilimler Akademisi ve TÜBİTAK bilim, teşvik ve sanat ödülleri sayısı	STRATEJİ GELİŞTİRME DAİRE BAŞKANLIĞI
	ÖN LİSANS EĞİTİMİ, LİSANS EĞİTİMİ VE LİSANSÜSTÜ EĞİTİM	Doktora eğitimini tamamlayanların sayısı	STRATEJİ GELİŞTİRME DAİRE BAŞKANLIĞI
		Eğitim bilimleri kontenjan doluluk oranı	STRATEJİ GELİŞTİRME DAİRE BAŞKANLIĞI
		Eğitimin program süresinde bitirilme oranı	STRATEJİ GELİŞTİRME DAİRE BAŞKANLIĞI
		Fen bilimleri kontenjan doluluk oranı	STRATEJİ GELİŞTİRME DAİRE BAŞKANLIĞI

	Kütüphanede bulunan basılı ve elektronik kaynak sayısı	STRATEJİ GELİŞTİRME DAİRE BAŞKANLIĞI
	Kütüphanede bulunan öğrenci başına düşen basılı ve elektronik kaynak sayısı	STRATEJİ GELİŞTİRME DAİRE BAŞKANLIĞI
	Kütüphaneden yararlanan kişi sayısı	STRATEJİ GELİŞTİRME DAİRE BAŞKANLIĞI
	Lisansüstü öğrencilerin toplam öğrenciler içindeki payı	STRATEJİ GELİŞTİRME DAİRE BAŞKANLIĞI
	Öğrenci başına düşen eğitim alanı	STRATEJİ GELİŞTİRME DAİRE BAŞKANLIĞI
	Öğrenci başına düşen kapalı alan	STRATEJİ GELİŞTİRME DAİRE BAŞKANLIĞI
	Öğrenci değişim programlarından yararlanan öğrencilerin oranı	STRATEJİ GELİŞTİRME DAİRE BAŞKANLIĞI
	Öğretim üyesi başına düşen öğrenci sayısı	STRATEJİ GELİŞTİRME DAİRE BAŞKANLIĞI
	Sağlık bilimleri kontenjan doluluk oranı	STRATEJİ GELİŞTİRME DAİRE BAŞKANLIĞI
	Sosyal bilimler kontenjan doluluk oranı	STRATEJİ GELİŞTİRME DAİRE BAŞKANLIĞI
	Teknokent veya Teknoloji Transfer Ofisi (TTO) projelerine katılan öğrenci sayısı	STRATEJİ GELİŞTİRME DAİRE BAŞKANLIĞI
	Yabancı dilde eğitim veren program sayısı	STRATEJİ GELİŞTİRME DAİRE BAŞKANLIĞI
	Yabancı uyruklu akademisyen sayısı	STRATEJİ GELİŞTİRME DAİRE BAŞKANLIĞI
	Yabancı uyruklu öğrenci sayısı	STRATEJİ GELİŞTİRME DAİRE BAŞKANLIĞI
	Yan dal ve çift ana dal programından mezun olanların toplam mezun sayısına oranı	STRATEJİ GELİŞTİRME DAİRE BAŞKANLIĞI
YÜKSEKÖĞRETİMDE ÖĞRENCİ YAŞAMI	Beslenme hizmetlerinden yararlanan öğrenci sayısı	STRATEJİ GELİŞTİRME DAİRE BAŞKANLIĞI
	Öğrenci başına düşen sosyal donatı alanı	STRATEJİ GELİŞTİRME DAİRE BAŞKANLIĞI
	Öğrenci kulüp ve topluluk sayısı	STRATEJİ GELİŞTİRME DAİRE BAŞKANLIĞI
	Sosyal, kültürel ve sportif faaliyet sayısı	STRATEJİ GELİŞTİRME DAİRE BAŞKANLIĞI
	Yükseköğretimde öğrenci başına beslenme harcaması	STRATEJİ GELİŞTİRME DAİRE BAŞKANLIĞI
	Yükseköğretimde öğrenci yaşamından memnuniyet oranı	STRATEJİ GELİŞTİRME DAİRE BAŞKANLIĞI
	Yükseköğretimde öğrencilere sunulan sağlık hizmetinden yararlanan öğrenci sayısının toplam öğrenci sayısına oranı	STRATEJİ GELİŞTİRME DAİRE BAŞKANLIĞI