

# MERSİN BÜYÜKŞEHİR BELEDİYESİ



## 2024 YILI PERFORMANS PROGRAMI



MALİ HİZMETLER DAİRESİ BAŞKANLIĞI



# 2024 YILI PERFORMANS PROGRAMI









*“Hayatta tam mutluluk ve  
esenlik ancak gelecek kuşakların  
şerefi, varlığı, esenliđi iin  
alıřmakta bulunabilir”*

*K. Atatürk*



*Memleket işlerinde, millet işlerinde,  
gerçek işlerde, duyguya, hatıra,  
kardeşliğe ve dostluğa bakılmaz.*

*K. Oktay*





## **BAKAN SUNUU**

### **Deęerli Mersinliler,**

Kaynakların kamu idarelerinin ama ve hedefleri doęrultusunda tahsisini ve kullanılmasını saęlayan, performans lm ve deęerlendirmesi yaparak ulaılmak istenen hedeflere ulaılıp ulaılmadığını tespit eden ve sonuları raporlayan bir bte sisteminin en nemli unsuru Performans Programlarıdır.

Bu programlar, dnemine ilikin performans hedeflerini, bu hedeflere ulamak iin yrtecekleri faaliyetler ile bunların kaynak ihtiyacını ve performans gstergelerini iermektedir.

Mersin Bykehir Belediyesi olarak aęın bilimsel ve teknolojik gelimelerine ayak uyduran, doęaya ve Őehirde yaayan her bir canlıya deęer veren bir anlayıla hizmet veriyoruz.

nmze koyduęumuz hedeflere ulamak iin eit, gvenilir ve yeniliklere her zaman aık bir belediye olarak her geen gn daha fazla alııyoruz.

Hem bugne kadar hayata geirdięimiz projelerde, hem de nmzdeki dnemde hayata geireceęimiz projelerimizde, belirledięimiz vizyonumuz ııęında hizmet sunacak kadar etkin, mali kaynaklarımızı srdrebilir kılacak kadar verimli ve kamu kaynaklarını koruyacak kadar ekonomik olmasına dikkat ediyor ve Mersin'in hayatın her alanında Trkiye'de ve dnyada adından sz ettirecek bir kent olması iin kararlı adımlarla ilerliyoruz.

Belediyemizin misyonu, vizyonu, stratejik ama ve hedefleri doęrultusunda performans gstergelerimizi mali saydamlık ve hesap verilebilirlik ilkeleri erevesinde aıklayarak, vatandalarımızdan alımalarımıza destek ve kılavuz olmalarını katılımcılık adına bekliyoruz.

2020-2024 gncellenen Stratejik Plan ile uyumlu olarak hazırlanan 2024 Yılı Performans Programının hazırlanmasına katkı saęlayan Meclis yelerimize, alıma arkadalarıma ve desteklerini esirgemeyen siz deęerli Mersinlilere teekkr ederim.

**Vahap SEER**  
Bykehir Belediye Bakanı



## İÇİNDEKİLER

### I GENEL BİLGİLER

A. Yetki Görev Ve Sorumluluklar	08
B. Teşkilat Yapısı	16
C. Fiziksel Kaynaklar	22
D. İnsan Kaynakları	28

### II PERFORMANS BİLGİLERİ

A. Temel Politika Ve Öncelikler	34
B. Amaç Ve Hedefler	50
C. Performans Hedef Ve Göstergeleri İle Faaliyetleri	56
1) Performans Hedefi Tablosu	
2) Faaliyet Maliyetleri Tablosu	
D. İdarenin Toplam Kaynak İhtiyacı	118
1) İdare Performans Tablosu	
2) Toplam Kaynak İhtiyacı Tablosu	

### III EKLER

A. Faaliyetlerden Sorumlu Harcama Birimlerine İlişkin Tablo	125
---	-----

# I GENEL BİLGİLER

A  
YETKİ GÖREV VE  
SORUMLULUKLAR

## A. YETKİ GÖREV VE SORUMLULUKLAR

Yasal Yükümlülük	Dayanak
İlçe belediyelerinin görüşlerini alarak büyükşehir belediyesinin stratejik planını, yıllık hedeflerini, yatırım programlarını ve bunlara uygun olarak bütçesini hazırlamak.	5216 Sayılı Kanunun 7/a maddesi
Çevre düzeni planına uygun olmak kaydıyla, büyükşehir belediye sınırları içinde 1/5.000 ile 1/25.000 arasındaki her ölçekte nazım imar planını yapmak, yaptırmak ve onaylayarak uygulamak; büyükşehir içindeki belediyelerin nazım plana uygun olarak hazırlayacakları uygulama imar planlarını, bu planlarda yapılacak değişiklikleri, parselasyon planlarını ve imar ıslah planlarını aynen veya değiştirerek onaylamak ve uygulanmasını denetlemek; nazım imar planının yürürlüğe girdiği tarihten itibaren bir yıl içinde uygulama imar planlarını ve parselasyon planlarını yapmayan ilçe belediyelerinin uygulama imar planlarını ve parselasyon planlarını yapmak veya yaptırmak	5216 Sayılı Kanunun 7/b maddesi
Kanunlarla büyükşehir belediyesine verilmiş görev ve hizmetlerin gerektirdiği proje, yapım, bakım ve onarım işleriyle ilgili her ölçekteki imar planlarını, parselasyon planlarını ve her türlü imar uygulamasını yapmak ve ruhsatlandırmak, 20.7.1966 tarihli ve 775 sayılı Gecekondu Kanununda belediyelere verilen yetkileri kullanmak.	5216 Sayılı Kanunun 7/c maddesi
Büyükşehir belediyesi tarafından yapılan veya işletilen alanlardaki işyerlerine büyükşehir belediyesinin sorumluluğunda bulunan alanlarda işletilecek yerlere ruhsat vermek ve denetlemek.	5216 Sayılı Kanunun 7/d maddesi
Belediye ve mücavir alan sınırları içinde arsa ve konut üretmek, kentsel dönüşüm ve gelişim alanları oluşturmak.	5216 Sayılı Kanunun 7/e maddesi
Büyükşehir ulaşım ana planını yapmak veya yaptırmak ve uygulamak; ulaşım ve toplu taşıma hizmetlerini planlamak ve koordinasyonu sağlamak; kara, deniz, su ve demiryolu üzerinde işletilen her türlü servis ve toplu taşıma araçları ile taksi sayılarını, bilet ücret ve tarifelerini, zaman ve güzergahlarını belirlemek; durak yerleri ile karayolu, yol, cadde, sokak, meydan ve benzeri yerler üzerinde araç park yerlerini tespit etmek ve işletmek, işlettirmek veya kiraya vermek; kanunların belediyelere verdiği trafik düzenlemesinin gerektirdiği bütün işleri yürütmek.	5216 Sayılı Kanunun 7/f maddesi

Büyükşehir belediyesinin yetki alanındaki mahalleleri ilçe merkezine bağlayan yollar, meydan, bulvar, cadde ve ana yolları yapmak, yaptırmak, bakım ve onarımı ile bu yolların temizliği ve karla mücadele çalışmalarını yürütmek; kentsel tasarım projelerine uygun olarak bu yerlere cephesi bulunan yapılara ilişkin yükümlülükler koymak; ilan ve reklam asılacak yerleri ve bunların şekil ve ebadını belirlemek; meydan, bulvar, cadde, yol ve sokak ad ve numaraları ile bunlar üzerindeki binalara numara verilmesi işlerini gerçekleştirmek.	5216 Sayılı Kanunun 7/g maddesi
Coğrafi ve kent bilgi sistemlerini kurmak.	5216 Sayılı Kanunun 7/h maddesi
Sürdürülebilir kalkınma ilkesine uygun olarak çevrenin, tarım alanlarının ve su havzalarının korunmasını sağlamak; ağaçlandırma yapmak; gayrisihhî işyerlerini, eğlence yerlerini, halk sağlığına ve çevreye etkisi olan diğer işyerlerini kentin belirli yerlerinde toplamak; inşaat malzemeleri, hurda depolama alanları ve satış yerlerini, hafriyat toprağı, moloz, kum ve çakıl depolama alanlarını, odun ve kömür satış ve depolama sahalarını belirlemek, bunların taşınmasında çevre kirliliğine meydan vermeyecek tedbirler almak; büyükşehir katı atık yönetim planını yapmak, yaptırmak; katı atıkların kaynaktan toplanması ve aktarma istasyonuna kadar taşınması hariç katı atıkların ve hafriyatın yeniden değerlendirilmesi, depolanması ve bertaraf edilmesine ilişkin hizmetleri yerine getirmek, bu amaçla tesisler kurmak, kurdurmak, işletmek veya işlettirmek; sanayi ve tıbbî atıklara ilişkin hizmetleri yürütmek, bunun için gerekli tesisleri kurmak, kurdurmak, işletmek veya işlettirmek; deniz araçlarının atıklarını toplamak, toplatmak, arıtmak ve bununla ilgili gerekli düzenlemeleri yapmak	5216 Sayılı Kanunun 7/i maddesi
Gıda ile ilgili olanlar dahil birinci sınıf gayrisihhî müesseseleri ruhsatlandırmak ve denetlemek, yiyecek ve içecek maddelerinin tahlillerini yapmak üzere laboratuvarlar kurmak ve işletmek.	5216 Sayılı Kanunun 7/j maddesi
Büyükşehir belediyesinin yetkili olduğu veya işlettiği alanlarda zabıta hizmetlerini yerine getirmek.	5216 Sayılı Kanunun 7/k maddesi

Yolcu ve yük terminalleri, kapalı ve açık otoparklar yapmak, yaptırmak, işletmek, işlettirmek veya ruhsat vermek.	5216 Sayılı Kanunun 7/1 maddesi
Büyükşehirin bütünlüğüne hizmet eden sosyal donatılar, bölge parkları, hayvanat bahçeleri, hayvan barınakları, kütüphane, müze, spor, dinlence, eğlence ve benzeri yerleri yapmak, yaptırmak, işletmek veya işlettirmek; gerektiğinde amatör spor kulüplerine nakdî yardım yapmak, malzeme vermek ve gerekli desteği sağlamak, amatör takımlar arasında spor müsabakaları düzenlemek, yurt içi ve yurt dışı müsabakalarda üstün başarı gösteren veya derece alan sporculara, teknik yönetici, antrenör ve öğrencilere belediye meclis kararıyla ödül vermek.	5216 Sayılı Kanunun 7/m maddesi
Gerektiğinde mabetler ile sağlık, eğitim ve kültür hizmetleri için bina ve tesisler yapmak, kamu kurum ve kuruluşlarına ait bu hizmetlerle ilgili bina ve tesislerin her türlü bakımını, onarımını yapmak ve gerekli malzeme desteğini sağlamak	5216 Sayılı Kanunun 7/n maddesi
Kültür ve tabiat varlıkları ile tarihî dokunun ve kent tarihi bakımından önem taşıyan mekanların ve işlevlerinin korunmasını sağlamak, bu amaçla bakım ve onarımını yapmak, korunması mümkün olmayanları aslına uygun olarak yeniden inşa etmek.	5216 Sayılı Kanunun 7/o maddesi
Büyükşehir içindeki toplu taşıma hizmetlerini yürütmek ve bu amaçla gerekli tesisleri kurmak, kurdurmak, işletmek veya işlettirmek, büyükşehir sınırları içindeki kara ve denizde taksi ve servis araçları dahil toplu taşıma araçlarına ruhsat vermek. Büyükşehir içindeki toplu taşıma hatlarıyla ilgili olarak; şehir merkezine olan uzaklık, nüfus ve hattı kullanan sayısı kriterleri esas alınarak tespit edilecek hatlarla ilgili toplu taşıma hizmetlerinin işlettirilmesine karar vermek.	5216 Sayılı Kanunun 7/p maddesi
Su ve kanalizasyon hizmetlerini yürütmek, bunun için gerekli baraj ve diğer tesisleri kurmak, kurdurmak ve işletmek; derelerin ıslahını yapmak; kaynak suyu veya arıtma sonunda üretilen suları pazarlamak.	5216 Sayılı Kanunun 7/r maddesi



Mezarlık alanlarını tespit etmek, mezarlıklar tesis etmek, işletmek, işlettirmek, defin ile ilgili hizmetleri yürütmek.	5216 Sayılı Kanunun 7/s maddesi
Her çeşit toptancı hallerini ve mezbahaları yapmak, yaptırmak, işletmek veya işlettirmek, imar planında gösterilen yerlerde yapılacak olan özel hal ve mezbahaları ruhsatlandırmak ve denetlemek.	5216 Sayılı Kanunun 7/t maddesi
İl düzeyinde yapılan planlara uygun olarak, doğal afetlerle ilgili planlamaları ve diğer hazırlıkları büyükşehir ölçeğinde yapmak; gerektiğinde diğer afet bölgelerine araç, gereç ve malzeme desteği vermek; itfaiye ve acil yardım hizmetlerini yürütmek; patlayıcı ve yanıcı madde üretim ve depolama yerlerini tespit etmek, konut, işyeri, eğlence yeri, fabrika ve sanayi kuruluşları ile kamu kuruluşlarını yangına ve diğer afetlere karşı alınacak önlemler yönünden denetlemek, bu konuda mevzuatın gerektirdiği izin ve ruhsatları vermek.	5216 Sayılı Kanunun 7/u maddesi
Sağlık merkezleri, hastaneler, gezici sağlık üniteleri ile yetişkinler, yaşlılar, engelliler, kadınlar, gençler ve çocuklara yönelik her türlü sosyal ve kültürel hizmetleri yürütmek, geliştirmek ve bu amaçla sosyal tesisler kurmak, meslek ve beceri kazandırma kursları açmak, işletmek veya işlettirmek, bu hizmetleri yürütürken üniversiteler, yüksekokullar, meslek liseleri, kamu kuruluşları ve sivil toplum örgütleri ile işbirliği yapmak.	5216 Sayılı Kanunun 7/v maddesi
Merkezî ısıtma sistemleri kurmak, kurdurmak, işletmek veya işlettirmek.	5216 Sayılı Kanunun 7/y maddesi
Afet riski taşıyan veya can ve mal güvenliği açısından tehlike oluşturan binaları tahliye etme ve yıkım konusunda ilçe belediyelerinin talepleri halinde her türlü desteği sağlamak.	5216 Sayılı Kanunun 7/z maddesi
Bisiklet yollarının ve şeritlerinin, bisiklet ve elektrikli skuter park ve şarj istasyonlarının, yaya yollarının ve gürültü bariyerlerinin planlanması, projelendirilmesi, yapımı, bakımı ve onarımıyla ilgili işleri yürütmek.	5216 Sayılı Kanunun 7/aa maddesi

Belediye, belediye meclisinin kararı üzerine yapacağı anlaşmaya uygun olarak görev ve sorumluluk alanlarına giren konularda; a) Mahallî idareler ile diğer kamu kurum ve kuruluşlarına ait yapım, bakım, onarım ve taşıma işlerini bedelli veya bedelsiz üstlenebilir veya bu kuruluşlar ile ortak hizmet projeleri gerçekleştirebilir ve bu amaçla gerekli kaynak aktarımında bulunabilir. Bu takdirde iş, işin yapımını üstlenen kuruluşun tâbi olduğu mevzuat hükümlerine göre sonuçlandırılır. b) Mahallî idareler ile merkezî idareye ait aslî görev ve hizmetlerin yerine getirilmesi amacıyla gerekli aynî ihtiyaçları karşılayabilir, geçici olarak araç ve personel temin edebilir. c) (Değişik: 12/11/2012-6360/19 md.) Kamu kurumu niteliğindeki meslek kuruluşları, kamu yararına çalışan dernekler, Cumhurbaşkanınca vergi muafiyeti tanınmış vakıflar ve 7/6/2005 tarihli ve 5362 sayılı Esnaf ve Sanatkarlar Meslek Kuruluşları Kanunu kapsamına giren meslek odaları ile ortak hizmet projeleri gerçekleştirebilir. Diğer dernek ve vakıflar ile gerçekleştirilecek ortak hizmet projeleri için mahallin en büyük mülki idare amirinin izninin alınması gerekir.40 d) Kendilerine ait taşınmazları, aslî görev ve hizmetlerinde kullanılmak üzere bedelli veya bedelsiz olarak mahallî idareler ile diğer kamu kurum ve kuruluşlarına devredebilir veya süresi yirmibeş yılı geçmemek üzere tahsis edebilir. Bu taşınmazlar aynı kuruluşlara kiraya da verilebilir. Bu taşınmazların, tahsis amacı dışında kullanılması hâlinde, tahsis işlemi iptal edilir. Tahsis süresi sonunda, aynı esaslara göre yeniden tahsis mümkündür. Kamu kurum ve kuruluşlarına belediyeler, bağlı kuruluşları ve belediye şirketlerince devir veya tahsis edilen taşınmazlar, kamu konutu ve sosyal tesis olarak kullanılamaz. (Ek fıkra: 12/11/2012-6360/19 md.) 5018 sayılı Kamu Malî Yönetimi ve Kontrol Kanununun 29 uncu maddesinin birinci fıkrasının ikinci cümlesi ile 5253 sayılı Dernekler Kanununun 10 uncu maddesi; belediyeler, il özel idareleri, bağlı kuruluşları ve bunların üyesi oldukları birlikler ile ortağı oldukları Sayıştay denetimine tabi şirketler için uygulanmaz. (Ek fıkra: 31/10/2016-KHK-678/11 md.; Aynen kabul: 1/2/2018-7071/11 md.) Afet, kitlesel göç ve teröre maruz kalan yerleşim birimlerinin belediyeleri (...)41 vali veya belediye başkanı, aksayan belediye hizmetinin başka bir belediye tarafından yerine getirilmesini talep edebilir. Yardım istenilen belediye, meclis kararına gerek olmaksızın İçişleri Bakanının izniyle bu talebi yerine getirebilir.

5393 Sayılı Kanunun 75. maddesi

<p>Kent konseyi, kent yařamında; kent vizyonunun ve hemehirlik bilincinin geliřtirilmesi, kentin hak ve hukukunun korunması, srdrlebilir kalkınma, vreye duyarlılık, sosyal yardımlařma ve dayanıřma, saydamlık, hesap sorma ve hesap verme, katılım ve yerinden ynetim ilkelerini hayata geirmeye alıřır. Belediyeler kamu kurumu niteliğindeki meslek kuruluřlarının, sendikaların, noterlerin, varsa niversitelerin, ilgili sivil toplum rgtlerinin, siyasi partilerin, kamu kurum ve kuruluřlarının ve mahalle muhtarlarının temsilcileri ile diğeri ilgililerin katılımıyla oluřan kent konseyinin faaliyetlerinin etkili ve verimli yrtlmesi konusunda yardım ve destek sađlar. Kent konseyinde oluřturulan grřler belediye meclisinin ilk toplantısında gndeme alınarak deđerlendirilir. Kent konseyinin alıřma usl ve esasları evre ve Őehircilik Bakanlıđınca hazırlanacak ynetmelikle belirlenir.(2)</p>	<p>5393 Sayılı Kanunun 76. maddesi</p>
---	--

# I GENEL BİLGİLER

# B

# TEŐKİLAT YAPISI

## TEŞKİLAT YAPISI

Belediyemiz teşkilat yapısı, 5393 sayılı Belediye Kanunu'nun 48, 49 ve 50'nci maddelerine göre kurulmaktadır. Söz konusu Kanun maddeleri incelendiğinde, aşağıdaki hususlar belediye teşkilatları açısından oldukça önemli hükümler olarak karşımıza çıkmaktadır.

“Belediye teşkilatı, norm kadroya uygun olarak yazı işleri, malî hizmetler, fen işleri ve zabıta birimlerinden oluşur.”

“Beldenin nüfusu, fizikî ve coğrafi yapısı, ekonomik, sosyal ve kültürel özellikleri ile gelişme potansiyeli dikkate alınarak, norm kadro ilke ve standartlarına uygun olarak gerektiğinde sağlık, imar, insan kaynakları, hukuk işleri ve ihtiyaca göre diğer birimler oluşturulabilir. Bu birimlerin kurulması, kaldırılması veya birleştirilmesi belediye meclisinin kararıyla olur.”

“Belediye personeli, belediye başkanı tarafından atanır. Birim müdürlüğü ve üstü yönetici kadrolarına yapılan atamalar ilk toplantıda belediye meclisinin bilgisine sunulur.”

“Belediye ve bağlı kuruluşlarında, norm kadroya uygun olarak çevre, sağlık, veterinerlik, teknik, hukuk, ekonomi, bilişim ve iletişim, planlama, araştırma ve geliştirme, eğitim ve danışmanlık alanlarında avukat, mimar, mühendis, şehir ve bölge plancısı, çözümleyici ve programcı, tabip, uzman tabip, ebe, hemşire, veteriner, kimyager, teknisyen ve tekniker gibi uzman ve teknik personel yıllık sözleşme ile çalıştırılabilir. Kamu kurum ve kuruluşlarında istihdam edilen memurlar, belediye başkanının talebi, kendilerinin ve kurumlarının muvafakatiyle, belediyelerin birim müdürü ve üstü yönetici kadrolarında geçici olarak görevlendirilebilirler.”

“Norm kadrosunda belediye başkan yardımcısı bulunan belediyelerde norm kadro sayısına bağlı kalınmaksızın; belediye başkanı, zorunlu gördüğü takdirde, nüfusu 50.000'e kadar olan belediyelerde bir, nüfusu 50.001-200.000 arasında olan belediyelerde iki, nüfusu 200.001-500.000 arasında olan belediyelerde üç, nüfusu 500.000 ve fazla olan belediyelerde dört belediye meclis üyesini belediye başkan yardımcısı olarak görevlendirebilir.”

“Belediyenin yıllık toplam personel giderleri, gerçekleşen en son yıl bütçe gelirlerinin 213 sayılı Vergi Usul Kanununa göre belirlenecek yeniden değerlendirme katsayısı ile çarpımı sonucu bulunacak miktarın yüzde otuzunu aşamaz.”

Mersin Büyükşehir Belediyesi  
2024 Yılı Performans Programı

BİRİM KODU	BİRİM ADI
46.33.01.01	GENEL SEKRETERLİK
46.33.01.02	ÖZEL KALEM MÜDÜRLÜĞÜ
46.33.01.04	MALİ HİZMETLER DAİRESİ BAŞKANLIĞI
46.33.01.05	İNSAN KAYNAKLARI VE EĞİTİM DAİRESİ BAŞKANLIĞI
46.33.01.07	BASIN YAYIN VE HALKLA İLİŞKİLER DAİRESİ BAŞKANLIĞI
46.33.01.10	BİLGİ İŞLEM DAİRESİ BAŞKANLIĞI
46.33.01.11	MAKİNA İKMAL BAKIM VE ONARIM DAİRESİ BAŞKANLIĞI
46.33.01.12	DESTEK HİZMETLERİ DAİRESİ BAŞKANLIĞI
46.33.01.18	YAZI İŞLERİ VE KARARLAR DAİRESİ BAŞKANLIĞI
46.33.01.20	TEFTİŞ KURULU BAŞKANLIĞI
46.33.01.21	İÇ DENETİM BİRİMİ
46.33.01.24	1.HUKUK MÜŞAVİRLİĞİ
46.33.01.30	ÇEVRE KORUMA VE KONTROL DAİRESİ BAŞKANLIĞI
46.33.01.31	İKLİM DEĞİŞİKLİĞİ VE SIFIR ATIK DAİRESİ BAŞKANLIĞI
46.33.01.32	EMLAK VE İSTİMLAK DAİRESİ BAŞKANLIĞI
46.33.01.34	ETÜT VE PROJELER DAİRESİ BAŞKANLIĞI
46.33.01.35	FEN İŞLERİ DAİRESİ BAŞKANLIĞI
46.33.01.36	İMAR VE ŞEHİRCİLİK DAİRESİ BAŞKANLIĞI
46.33.01.37	İŞLETME VE İŞTİRAKLER DAİRESİ BAŞKANLIĞI
46.33.01.38	İTFAİYE DAİRESİ BAŞKANLIĞI
46.33.01.39	PARK VE BAHÇELER DAİRESİ BAŞKANLIĞI
46.33.01.40	MUHTARLIK İŞLERİ DAİRESİ BAŞKANLIĞI
46.33.01.41	GENÇLİK VE SPOR DAİRESİ BAŞKANLIĞI
46.33.01.42	AFET İŞLERİ DAİRESİ BAŞKANLIĞI
46.33.01.43	YOL YAPIM BAKIM VE ONARIM DAİRESİ BAŞKANLIĞI
46.33.01.44	KÜLTÜR VE SOSYAL İŞLER DAİRESİ BAŞKANLIĞI
46.33.01.45	SAĞLIK İŞLERİ DAİRESİ BAŞKANLIĞI
46.33.01.46	SOSYAL HİZMETLER DAİRESİ BAŞKANLIĞI
46.33.01.47	TARIMSAL HİZMETLER DAİRESİ BAŞKANLIĞI
46.33.01.48	ULAŞIM DAİRESİ BAŞKANLIĞI
46.33.01.50	ZABITA DAİRESİ BAŞKANLIĞI

Mersin Büyükşehir Belediyesi  
2024 Yılı Performans Programı

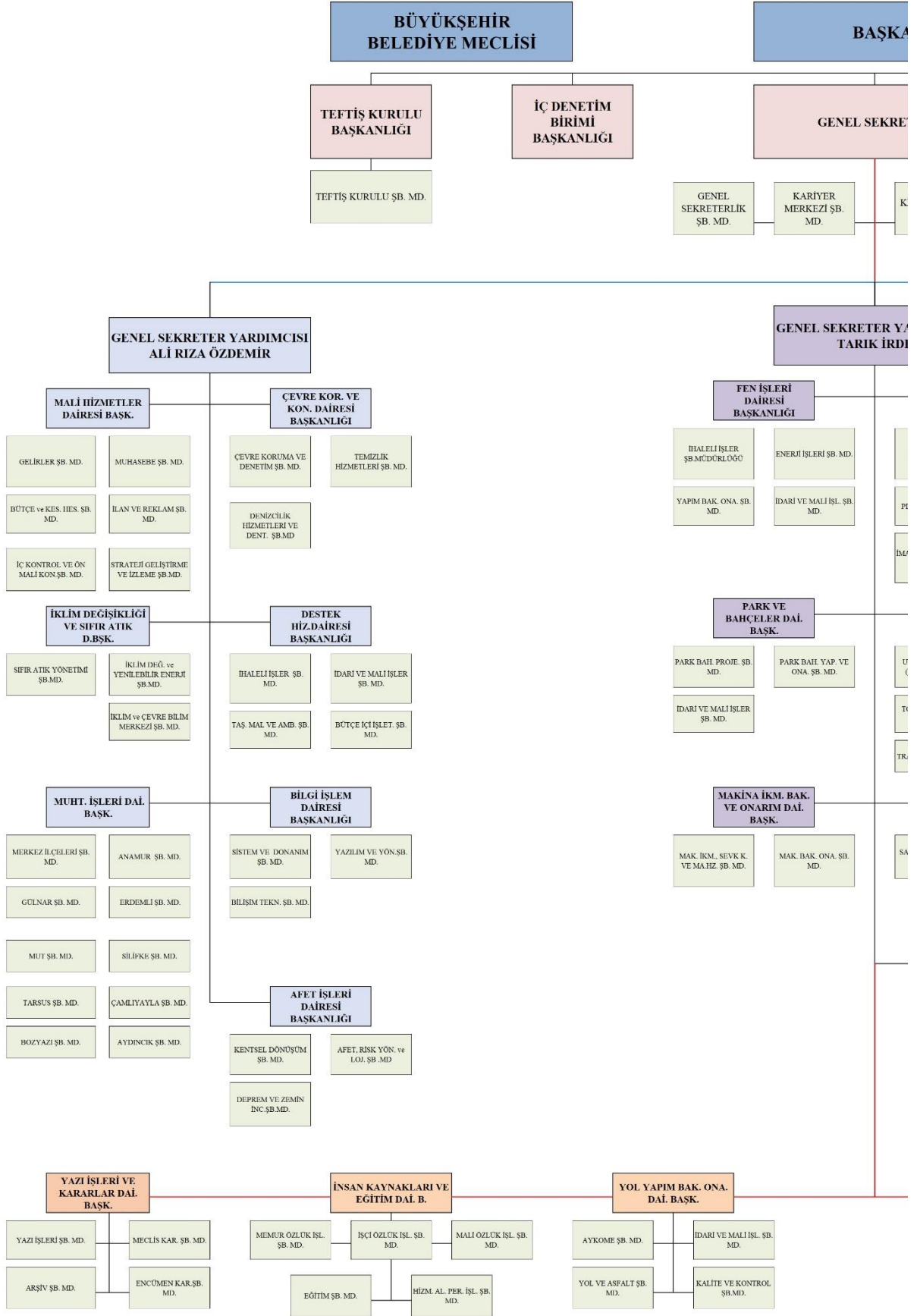



Mersin Büyükşehir Belediyesi  
2024 Yılı Performans Programı

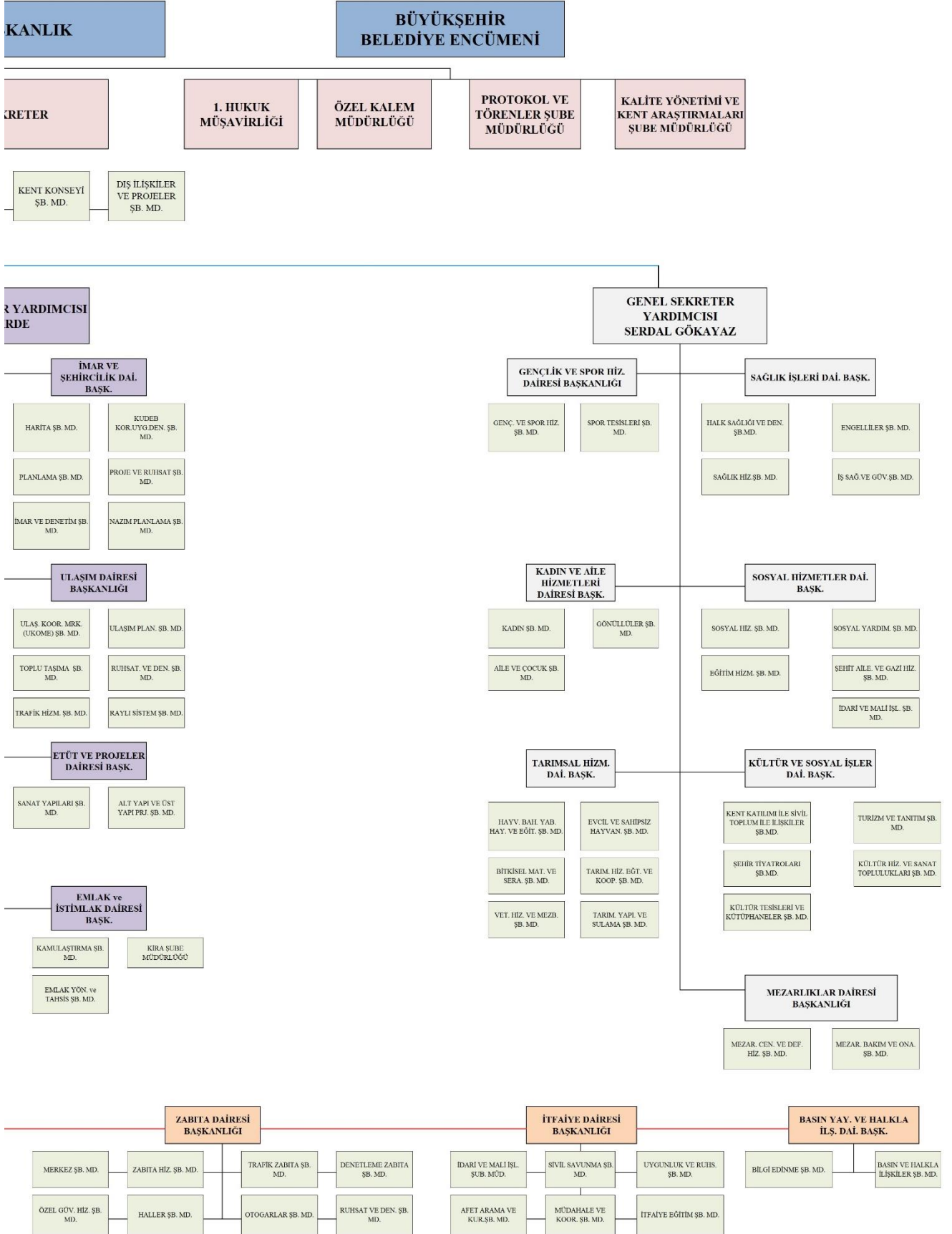

# I GENEL BİLGİLER

C  
FİZİKSEL  
KAYNAKLAR

## FİZİKSEL KAYNAKLAR

### 1) Hizmet Binaları/Tesisleri

MERSİN BÜYÜKŞEHİR BELEDİYESİ'NE KAYITLI OLAN TAŞINMAZLAR	
Nitelik	Miktarı
1.1.1. İdare Binaları	222
1.1.2. Eğitim ve Öğretim Amaçlı Bina ve Tesisler	17
1.1.3. Sağlık Hizmeti Amaçlı Bina ve Tesisler	4
1.1.4. Sosyal ve Kültürel Amaçlı Bina ve Tesisler	53
1.1.5. Spor Amaçlı Bina ve Tesisler	19
1.1.6. Turizm ve Dinlenme Amaçlı Bina ve Tesisler	15
1.1.7. Konutlar	221
1.1.8. Tutukevi, Cezaevleri ve Islahevleri	0
1.1.9. Ticari Amaçlı Bina ve Tesisler	614
1.1.10 Depolama Amaçlı Binalar	13
1.1.11. Tarihi ve Sanatsal Yapılar	1
1.1.12. Sanayi ve Üretim Amaçlı Bina ve Tesisler	6
1.1.13. Tarımsal Amaçlı Bina ve Tesisler	2
1.1.14. Askeri Bina ve Tesisler	1
1.2. Arsalar	625
1.3. Araziler	241
1.4. Ormanlar	1
1.5. Yeraltı ve Yerüstü Düzenleri (Enerji Nakil Hatları, Yollar, Otogar vb.)	236
4.1. Meydanlar	65
4.2. Parklar ve Yeşil Alanlar	38
4.3. Mesire Yerleri	0
4.4. Rekreasyon Alanları	1
4.5. Otoparklar	5
4.6. Pazar Yeri	3
4.7. Genel Mezarlıklar	2.090
4.8. Umuma Ait Binalar	1
<b>GENEL TOPLAM</b>	<b>4.494</b>

<b>MERSİN BÜYÜKŞEHİR BELEDİYESİ İLÇE BAZINDA TAPUDA KAYITLI TAŞINMAZLARIN DURUMU</b>			
<b>İLÇE</b>	<b>ANA TAŞINMAZ SAYISI</b>	<b>KAT MÜLKİYETİ SAYISI</b>	<b>TOPLAM TAŞINMAZ SAYISI</b>
AKDENİZ İLÇESİ	209	157	366
ANAMUR İLÇESİ	149		149
AYDINCIK İLÇESİ	66		66
BOZYAZI İLÇESİ	103	21	124
ÇAMLIYAYLA İLÇESİ	61		61
ERDEMLİ İLÇESİ	336	238	574
GÜLNAR İLÇESİ	333		333
MEZİTLİ İLÇESİ	112		112
MUT İLÇESİ	461	10	471
SİLİFKE İLÇESİ	580	81	661
TARSUS İLÇESİ	465	102	567
TOROSLAR İLÇESİ	583	260	843
YENİŞEHİR İLÇESİ	166	1	167
<b>TOPLAM</b>	<b>3.625</b>	<b>869</b>	<b>4.494</b>

## 2) Taşıtlarımız

<b>MERSİN BÜYÜKŞEHİR BELEDİYESİ ARAÇ VE İŞ MAKİNELERİ CİNS DAĞILIMI</b>		
<b>S.NO</b>	<b>ARAÇ CİNSİ</b>	<b>ADET</b>
1	Otomobil	154
2	Kamyonet	144
3	İlaçlama Aracı	96
4	Kamyon	156
5	Minibüs Ve Midibüs	11
6	Otobüs	560
7	Çekici(Tır)	16
8	Yarı Römork	23
9	Arazöz	15
10	Vidanjör	1
11	Akaryakıt Tankeri	3
12	Vinç	1
13	Kurtarıcı	3
14	İtfaiye Aracı	100
15	Cenaze Aracı	65
16	Ambulans	17
17	Hayvan Ambulansı	1
18	Atık, Çöp Aracı	1
19	Traktör	23
20	Karavan	1
21	Mobil Wc	6
22	Özel Amaçlı Araçlar	3
23	Motorsiklet	24
24	Forklift	8
25	Greyder	29
26	Dozer	12
27	Yükleyici	14
28	Lastikli Excavatör	18
29	Finişer	2
30	Freze Makinası	1
31	Hidrolik Kaya Delici	1
32	Kanal Kazıcı Yükleyici	32
<b>TOPLAM</b>		<b>1.587</b>

### 3) Bilgi Ve Teknolojik Kaynaklar

Belediyemizin bilgi ve teknolojik altyapısını oluturan tm donanım ekipmanların hizmetlerin etkin, verimli ve ekonomik kullanılması aısından bilgi ve teknolojik kaynakları sunulan hizmetlerde verimlilięi ve ulaılabilirlięi artıracaktır. Mersin Bykehir Belediyesi tm imkanlarıyla biliim altyapısıyla hizmet sorumluluęu artırmı ve bu baęlamda bilgi ve teknolojik kaynaklarının nemi daha da artmıtır.

<b>MERSİN BYKEHİR BELEDİYESİ BİLGİ VE TEKNOLOJİK KAYNAKLAR</b>	
<b>Tr</b>	<b>Sayı (Adet)</b>
Bilgisayar Donanımı ve Ekipmanları	<b>4.441</b>
Sunucu Envanteri	<b>61</b>
İletiim Araları	<b>2.030</b>
Gvenlik ve Kontrol Noktaları Ekipmanları	<b>6.394</b>
Dięer Teknolojik Aralar	<b>4.512</b>
<b>TOPLAM</b>	<b>17.438</b>

# I GENEL BİLGİLER



D  
İNSAN  
KAYNAKLARI

## D) İNSAN KAYNAKLARI

Belediyemiz tarafından sunulan hizmetlerde kalitenin ve verimliliğin artırılmasında, ihtiyaç duyulan nitelik ve unvanda personel istihdam edilmesine önem verilmektedir. Vizyonumuzu gerçekleştirebilmemiz, amaç ve hedeflerimize ulaşabilmemiz için her şeyden önce insan kaynakları planlamasına yer verilmelidir. Uygun bilgi, beceri ve yetenekteki yönetici ve çalışana sahip olmak stratejik hedeflerin gerçekleşmesinde en önemli ölçüttür.

MERSİN BÜYÜKŞEHİR BELEDİYESİ 31.07.2023 TARİHİ İTİBARI İLE PERSONEL DURUMU	
KADROSU	ADET
Memur	1.261
Kadrolu İşçi	234
Geçici İşçi	5
Şirket Personeli	6.407
<b>TOPLAM</b>	<b>7.907</b>

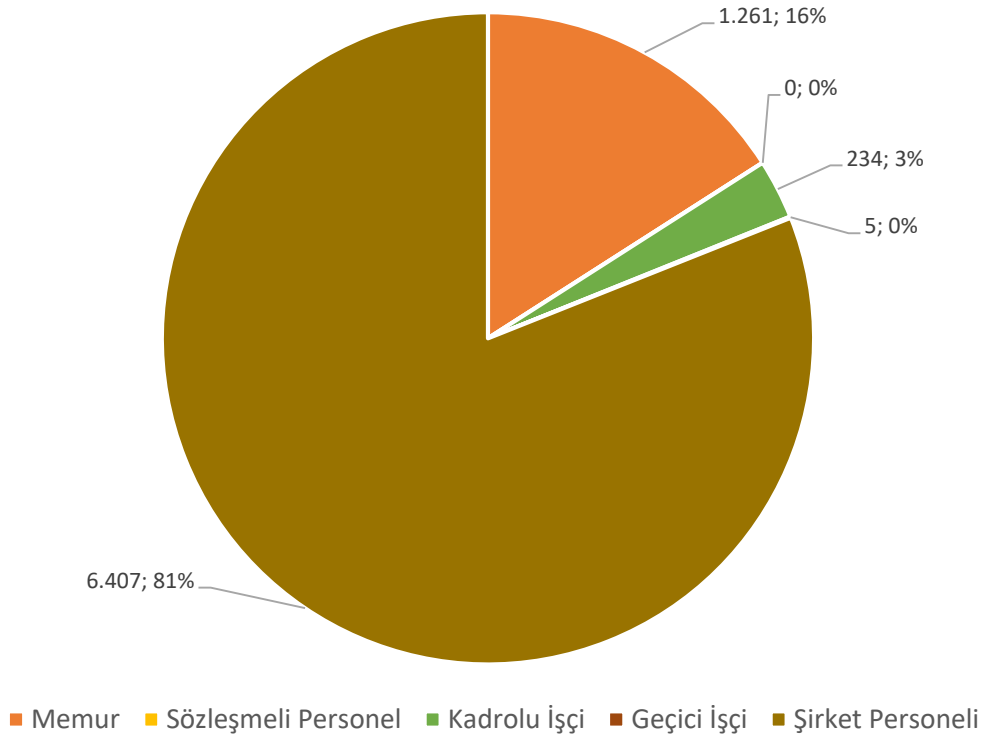

### 1) Mersin Büyükşehir Belediyesi 2023 Yılı 31 Temmuz İtibari ile Personel Durumu

YAŞ GRUBU	Memur		Kadrolu İşçi		Geçici İşçi		Şirket Personeli		TOPLAM		GENEL TOPLAM
	Kadın	Erkek	Kadın	Erkek	Kadın	Erkek	Kadın	Erkek	Kadın	Erkek	
18 - 24 yaş	3	66	0	0	0	0	50	122	53	188	241
25 - 34 yaş	33	111	0	0	0	0	640	1.333	673	1.444	2.117
35 - 44 yaş	75	320	33	42	1	2	632	1.939	741	2.303	3.044
45 - 54 yaş	90	209	26	98	0	2	252	1.234	368	1.543	1.911
55 yaş ve Üzeri	73	281	9	26	0	0	33	172	115	479	594
TOPLAM	274	987	68	166	1	4	1.607	4.800	1.950	5.957	7.907

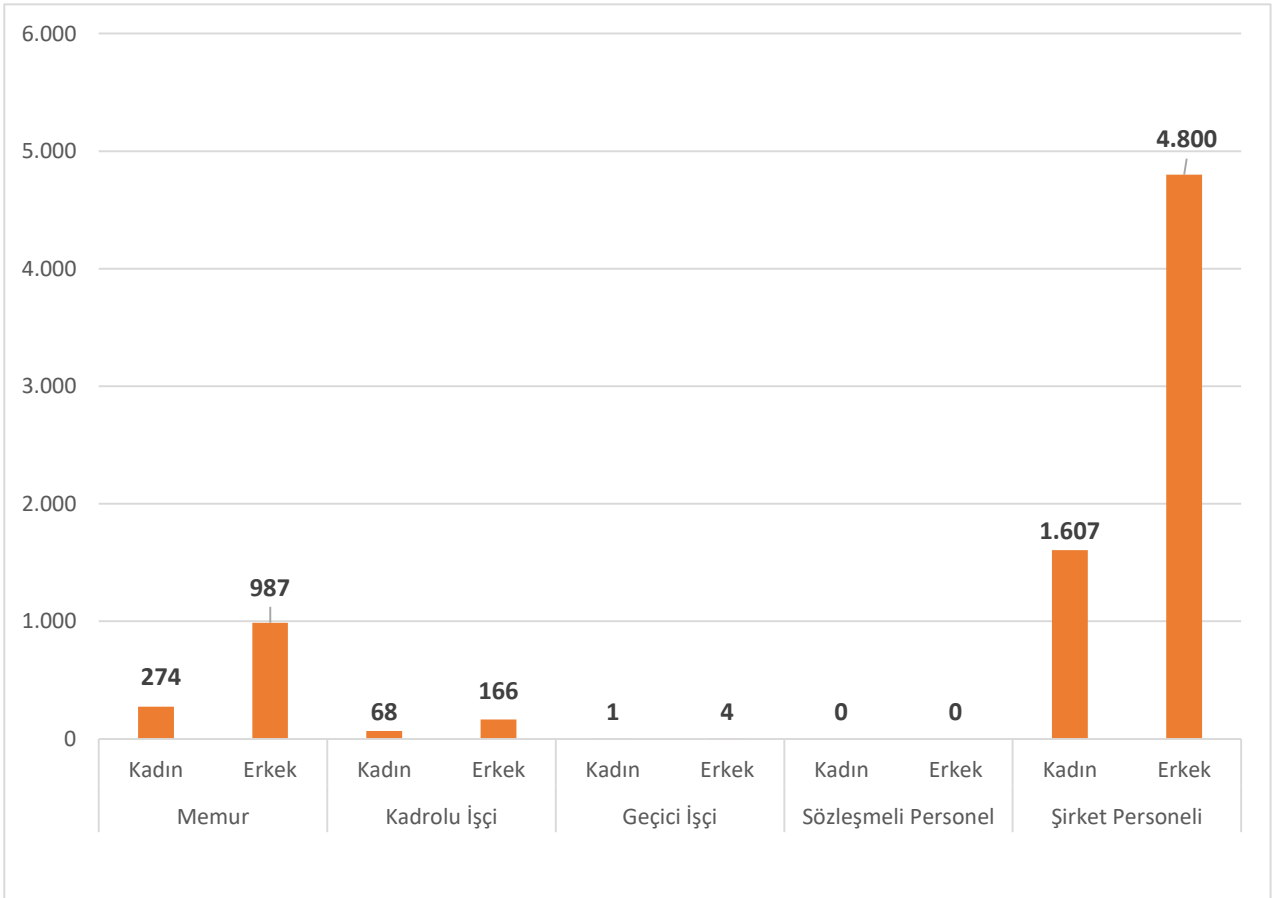

**2) 2023 Yılı 31 Temmuz İtibari ile Belediye Personelinin Hizmet Süresi Dağılımları**

Hizmet Süreleri	Memur		Kadrolu İşçi		Geçici İşçi		Şirket Personeli		TOPLAM		GENEL TOPLAM
	Kadın	Erkek	Kadın	Erkek	Kadın	Erkek	Kadın	Erkek	Kadın	Erkek	
Yıl											
0-5	69	317					996	2.309	1.065	2.626	3.691
6-10	75	321					568	2.246	643	2.567	3.210
11-15	22	26		19			37	176	59	221	280
16-20	3	9	11	39		1	4	60	18	109	127
21-25	9	46	46	87	1	3	2	8	58	144	202
26-30	56	102	11	17				1	67	120	187
31 ve üstü	40	166		4					40	170	210
<b>TOPLAM</b>	<b>274</b>	<b>987</b>	<b>68</b>	<b>166</b>	<b>1</b>	<b>4</b>	<b>1.607</b>	<b>4.800</b>	<b>1.950</b>	<b>5.957</b>	<b>7.907</b>

**3) 2023 Yılı 31 Temmuz İtibari ile Belediye Personelinin Öğrenim Durumlarına Göre Dağılımı**

Öğrenim Durumları	Memur		Kadrolu İşçi		Geçici İşçi		Şirket Personeli		TOPLAM		GENEL TOPLAM
	Kadın	Erkek	Kadın	Erkek	Kadın	Erkek	Kadın	Erkek	Kadın	Erkek	
Yıl											
Ortaokul ve Altı	1	35	8	112	0	0	298	2.107	307	2.254	2.561
Lise ve Dengi	32	226	38	43	0	1	456	1.682	526	1.952	2.478
Önlisans	44	278	8	6	1	1	245	418	298	703	1.001
Lisans ve Üstü	197	448	14	5	0	2	608	593	819	1.048	1.867
<b>TOPLAM</b>	<b>274</b>	<b>987</b>	<b>68</b>	<b>166</b>	<b>1</b>	<b>4</b>	<b>1.607</b>	<b>4.800</b>	<b>1.950</b>	<b>5.957</b>	<b>7.907</b>





**II**  
**PERFORMANS**  
**BİLGİLERİ**

A  
TEMEL POLİTİKA  
VE ÖNCELİKLER

**A) Temel Politika Ve Öncelikler**

<b>11.KALKINMA PLANI</b>		
<b>Üst Politika Belgesi</b>	<b>İlgili Bölüm/ Referans</b>	<b>Verilen Görev/ İhtiyaçlar</b>
<b>11. KALKINMA PLANI</b>	<b>İSTİKRARLI VE GÜÇLÜ EKONOMİ</b>	
	181.	Ekonominin, enflasyon oluşturmayan, kaliteli büyüme patikasına girmesini destekleyecek şekilde kamu mali disiplini korunacak ve harcama politikası plan hedeflerine azami düzeyde tesir edecek şekilde uygulanacaktır. Bu kapsamda; program bütçe sistemine geçilecek, harcama gözden geçirmeleri yapılacaktır. Vergi adaletini güçlendirici ve vergi tabanını genişletici revizyonlar yapılacak, yerel yönetimlerin öz gelirleri artırılabilecektir. Plan dönemi sonunda GSYH'ya oranla kamu kesimi borçlanma gereğinin yüzde 1,7, genel devlet açığının yüzde 1,8, merkezi yönetim bütçe açığının ise yüzde 2 olarak gerçekleşmesi hedeflenmektedir.
	<b>MALİYE POLİTİKASI</b>	
	263.	Vergi adaletinin güçlendirilmesi, vergi tabanının genişletilmesi ve vergi hasılasının artırılmasını sağlayacak şekilde vergi sisteminde revizyonlar yapılacaktır.
	263.7.	Gayrimenkul sahipliği üzerinden alınan vergiler diğer tasarruf araçlarının vergilendirilmesi dikkate alınmak suretiyle yeniden değerlendirilecektir.
	264.	Yerel yönetimlerin mali yapılarını güçlendirmek amacıyla öz gelirleri artırılabilecektir.
	264.1.	Belediye Gelirleri Kanunu yeniden düzenlenecektir.
	264.2.	Gayrimenkullerin vergilendirilmesinde esas alınan alım satım değerinin belirlenmesi ve beyanına ilişkin yeni bir sistem devreye sokulmak suretiyle vergide adalet pekiştirilecek ve vergileme etkinleştirilecektir. Bu çerçevede ilgili bakanlıklar sistemin tasarımı ve uygulamasına ilişkin düzenlemeler ile gerekli altyapıyı birlikte oluşturacaklardır.
	<b>LOJİSTİK VE ULAŞTIRMA</b>	
	511.	Ulaştırma sektöründe bakım-onarım hizmetlerinin zamanında ve yeterli düzeyde karşılanmasını sağlayacak bir yapı tesis edilecek, ulaştırma altyapılarının yeterli hizmet seviyesinde tutulmasına yönelik gerekli yatırımlara ağırlık verilecektir.
	511.2.	Yapım ve teknik müşavirlik işlerine ilişkin ihalelerde kaliteden ödün vermeden hizmet alımlarının yapılması sağlanacak, bakım ve onarım hizmetlerinin ağırlıklı olarak özel kesim marifetiyle performans esaslı sözleşmelerle yürütülmesi için gerekli hukuki ve kurumsal düzenlemeler hayata geçirilecektir.
	511.5.	Karayolu ağında enerji ve zaman tasarrufunu, trafik güvenliğini, karayolu kapasitesinin etkin kullanımını sağlayan Akıllı Ulaşım Sistemleri (AUS) ile ilgili mimari yerel yönetimleri de kapsayacak şekilde tamamlanarak uygulamaya konulacaktır.



<b>11. KALKINMA PLANI</b>	<b>İSTİHDAM VE ÇALIŞMA HAYATI</b>	
	570.	Kadınların işgücü piyasasına katılımlarını kolaylaştırıcı ve istihdamlarını artırıcı uygulamalar geliştirilecektir.
	571.	Gençlerin işgücü piyasasına aktif katılımları desteklenecek ve istihdam edilmeleri kolaylaştırılacaktır.
	571.7.	Yerel yönetimler, bölgelerindeki iş ve işgücü potansiyellerini dikkate alarak gençlerin istihdamını artırmaya yönelik uygulamaları destekleyecektir.
	<b>AİLENİN GÜÇLENDİRİLMESİ</b>	
	598	Aile dostu çevre ve mekanların yaygınlaşması için çalışmalar yürütülecektir.
	598.1.	Aile bireylerinin birlikte güvenli zaman geçirebilecekleri ve paylaşımlarını artırabilecekleri ulaşılabilir mekanlar yaygınlaştırılacaktır.
	598.2.	Yerel yönetimlerin bu kapsamdaki faaliyetleri desteklenecektir.
	<b>SOSYAL HİZMETLER, SOSYAL YARDIMLAR VE YOKSULLUKLA MÜCADELE</b>	
	627.	Sosyal yardım programlarının etkinliği artırılacaktır.
	627.2.	Başta yerel yönetimler olmak üzere diğer kamu kurum ve kuruluşlarıyla karşılıklı veri paylaşımı sağlanacaktır.
	627.3.	Kırsalda sosyal yardımlara erişim kolaylaştırılacak, yerel yönetimlerin bu alandaki rolü artırılacaktır.
	628.	İnsan odaklı sosyal politikalar çerçevesinde sosyal hizmet modellerinin çeşitlendirilmesi ve yaygınlaştırılması sağlanacaktır.
	628.1.	Engelli ve yaşlı bakımı hizmetlerine ilişkin standartlar geliştirilecek ve bu hizmetleri veren personelin niteliği ve niceliği artırılacaktır.
	628.2.	Sosyal hizmetler yaygınlaştırılarak daha etkin hale getirilecek, kırılgan kesimlere yönelik sosyal hizmet programlarının niteliği ve niceliği artırılacaktır.
	628.3.	Toplum temelli bakım hizmetleri kapsamında gündüzlü bakım hizmetleri yaygınlaştırılacaktır.
	628.4.	Gezici tarım işçilerinin sosyal hizmetlerden faydalanmalarının kolaylaştırılmasına yönelik uygulamalar geliştirilecektir.

<b>11. KALKINMA PLANI</b>	<b>KÜLTÜR VE SANAT</b>	
	632.	Kentsel tasarımların, imar planlarının, toplu konutlar ve kamu binalarının peyzaja, şehrin dokusuna, estetiğine ve kimliğine katkı sağlamasına özen gösterilecek ve kentsel dönüşüm uygulamalarının kültürel kimliğe ve yapıya uygunluğu gözetilecektir.
	632.1.	Yerel yönetimler ve ilgili kamu kurumlarının, şehre kimlik katan önemli mekanlara ilişkin markalaştırma uygulamaları teşvik edilip yaygınlaştırılacaktır.
	<b>NÜFUS VE YAŞLANMA</b>	
	655.	Uzun süreli bakıma gereksinim duyan yaşlılar için hizmetler çeşitlendirilecek ve yaygınlaştırılacaktır.
	655.2.	Farklı kurumlar tarafından sunulan uzun süreli evde bakım hizmetlerinde bütünlük ve kurumlar arası eşgüdüm sağlanacak, yerel yönetimlerin hizmet sunumunda daha fazla rol almasına imkan verecek düzenlemeler yapılacaktır.
	<b>ŞEHİRLEŞME</b>	
	674.	Şehirlerimiz kalkınma vizyonuyla eşgüdüm içerisinde, çok merkezli, karma kullanımı destekleyen, özellikle erişilebilirliği sağlayan bir yaklaşımla planlanacak; mekansal planlarda topoğrafyayla ahengin sağlanması ve afet riski, iklim değişikliği, coğrafi özellikler ve tarihi değerlerin gözetilmesi esas alınacaktır.
	674.1.	Nazım planlarda yeni alt merkezler tanımlanacak, alt ölçekli planlarda alt merkezlere toplu ulaşım ve yaya ulaşımının sağlanması için gerekli teknik standartlar belirlenecek, Mekansal Plan Yapım Yönetmeliği bu standartlar doğrultusunda revize edilecektir.
	674.2.	Şehirlerin özgün kimliğini geliştirmek üzere; doğal, tarihi ve kültürel değerlerin korunması ve yeniden canlandırılması için İller Bankası A.Ş Genel Müdürlüğü (İLBANK) tarafından yerel yönetimlere yönelik destek programı geliştirilecektir.
	675.	Başta açık ve yeşil alanlar olmak üzere şehirlerdeki kamusal alanların korunması; erişim ve güvenliğinin artırılması; kadınlara, çocuklara, yaşlılara, engellilere duyarlı olarak insan-tabiat ilişkisi çerçevesinde yeniden kurgulanması sağlanacaktır.
	675.1.	Kamusal alanların erişim ve güvenliğinin artırılması için mahalle bazında kırılğan kesimlere yönelik olarak yerel yönetimlerin ihtiyaç analizi yaptırması ve hizmet kalitesinin artırılması desteklenecektir.

<b>11. KALKINMA PLANI</b>	676.	Yeşil şehir vizyonu kapsamında yaşam kalitesinin artırılması ve iklim değişikliğine uyumu teminen şehirlerimizde Millet Bahçeleri yapılacak ve yeşil alanların miktarı artırılabacaktır.
	676.1.	Şehirlerimizde sağlıklı yaşam alanları oluşturmak, kentsel yeşil alan standartlarını ve yaşam kalitesini yükseltmek için Millet Bahçeleri 81 ile yaygınlaştırılacak, 2023 yılına kadar 81 milyon m2 alanda Millet Bahçesi çalışmaları Çevre ve Şehircilik Bakanlığı, TOKİ, İLBANK ve belediyelerin finansmanı ile yürütülecektir.
	677.	Mekansal planlama sistemi, merkezi kuruluşlarla işbirliği içerisinde belirlenen ilke ve kurallar çerçevesinde, mahalle düzeyinde etkili katılım mekanizmalarını, izleme ve denetleme süreçlerini içerecek şekilde geliştirilecek; planlama ve uygulamanın mahalli idareler tarafından yapılması esas olacaktır.
	677.1.	Planlama sürecinde etkili katılım, izleme ve denetleme modeli geliştirilecek, mevzuat bu çerçevede güncellenecektir.
	677.2.	Planlama yetkisi olan merkezi kuruluşların, plan yapımında esas alınacak ilke ve kuralları, yetki alanları kapsamında kalan konular için yazılı hale getirmesi sağlanacak, bu amaçla idari düzenleme gerçekleştirilecektir.
	678.	İmar uygulamalarında alt düzeydeki imar planlarının bütünlüğü korunacak, planlar uygulama araçlarıyla zenginleştirilecek ve plan bütününde yapılacak imar uygulamaları yaygınlaştırılacaktır.
	678.1.	İmar uygulamalarında kırsal ve kentsel yerleşmeleri dikkate alan katılımcılık ve finansman alanında yenilikçi yaklaşımlar geliştirilecektir.
	679.	Şehirleşmede yatay mimari esas alınacak; kentsel ortak yaşam, kentsel aidiyet, mahalle kültürü ve kent bilincini geliştirecek strateji ve uygulamalar yaygınlaştırılacaktır.
	679.1.	İnsan odaklı, yatay mimariyi yansıtan başarılı örnek yerleşimler belirlenecek ve değerlendirme raporu hazırlanacaktır.
	679.2.	“Medeniyetimizi yaşatan şehir berati” ve “özgün mahalle sertifikası” verilmesine altlık oluşturacak kılavuzlar hazırlanacaktır.
	680.	Haritacılık alanında konumsal hassasiyet, dijitalleşme ve yeni teknolojilerin kullanımı güçlendirilecek, kurumlar arası koordinasyon ve işbirliği geliştirilerek birlikte üretim ve veri paylaşımı yoluyla mükerrerlikler önlenecektir.
	680.1.	Ulusal harita üretimi işlerinde baz alınacak olan kentsel alanlardaki konumsal hassasiyet altyapısı yenilenecektir.

<b>11. KALKINMA PLANI</b>	680.2.	Çok boyutlu kadastro/harita üretimi tamamlanacaktır.
	681.	Kamu ve özel sektör kuruluşlarınca yapılacak yatırımlara temel oluşturmak üzere sayısal hale gelmiş güncel, güvenilir kadastro verileri sunulacak, mülkiyet verileri elektronik ortama aktarılacaktır.
	681.1.	Mülkiyete ilişkin işlemler kanuni kısıtlar çerçevesinde elektronik ortama taşınacaktır.
	681.2.	Tüm Türkiye’de tek koordinat sistemine geçilerek kadastro modernizasyonu tamamlanacaktır.
	681.3.	Tüm tapu işlem belgeleri elektronik ortama aktarılarak tapu işlemleri mekana bağlı kalımsızın elektronik ortamda gerçekleştirilecektir.
	682.	Kentlerin yaşam kalitesi seviyelerinin izlenmesine altlık teşkil etmek üzere ölçme ve değerlendirme araçları geliştirilecektir.
	682.1.	İl, ilçe ve mahalle ölçeğinde kentsel veri altyapısının oluşturulması ve paylaşılması için kurumsal, teknik ve yasal altyapı güçlendirilecektir.
	683.	Yerel yönetimlerin akıllı şehir stratejilerini ve izleyecekleri yol haritalarını hazırlamaları teşvik edilecek, akıllı şehir projelerinin ulusal katmanda önceliklendirilen alanlar ve kabiliyetler dikkate alınarak seçilmesi ve hayata geçirilmesi sağlanacak, akıllı şehir uygulamalarına yönelik yerli üretimin geliştirilmesi desteklenecektir.
	683.1.	Yerel yönetimlere akıllı şehir stratejilerini ve izleyecekleri yol haritalarını hazırlamalarına yönelik Ulusal Akıllı Şehir Stratejisi ve Eylem Planı esas alınarak rehberlik sağlanacaktır.
	683.2.	Akıllı şehir projeleri, büyükşehir belediyeleri ve 51 il belediyesi öncelikli olmak üzere akıllı şehir olgunluk değerlendirmesi ve kaynak tahsis kısıtları göz önünde bulundurularak önceliklendirilecektir.
	683.3.	Akıllı şehir uygulamalarında yerli teknoloji uygulamalarının desteklenmesinin yöntemleri analiz edilecek, ihale süreçlerinde esas alınacak yerli üretim oranı başta olmak üzere kriterler belirlenecektir.
	683.4.	Akıllı şehir ekosistemi analiz edilerek girişimciler, sistem geliştiriciler, teknoloji sağlayıcılar gibi sektörün tüm paydaşları oluşturulacak dijital platformda buluşturulacaktır.
	684.	Gayrimenkul değer artışlarının etkili yönetimiyle kentsel mekan ve hizmet kalitesinin artırılması, kentsel hizmetlerin yaygınlaştırılması ve geliştirilmesine yönelik faaliyetlere kaynak oluşturması sağlanacaktır.

<b>KENTSEL DÖNÜŞÜM</b>	
689	Afet tehlikesi ve riski altındaki alanlar ile bu alanlar dışındaki riskli yapıların bulunduğu arsa ve araziler, fen ve sanat norm ve standartlarına uygun, sağlıklı ve güvenli yaşamayı esas alacak şekilde dönüştürülecektir.
690.	Kentsel dönüşüm; yatay mimari anlayışıyla, yaşam kalitesini yükseltme ve kentlilik bilincini geliştirme amacı çerçevesinde tarihi merkezlerin yenilenmesini içerecek şekilde yürütülecektir.
690.1.	Kentsel dönüşüm uygulamalarında tarihi kent merkezi alanlarının yenilenmesinin yaygınlaştırılması, bu kapsamda yerel yönetimlerle paylaşımlı bir finansman modeli oluşturulması sağlanacak ve 81 ilde tarihi kent merkezleri kent kimliğini ön plana çıkaracak şekilde dönüştürülerek, yatay mimari ve insan odaklılık anlayışıyla tasarımları gerçekleştirilecektir.
691.	Kentsel dönüşüm uygulamalarında il bazında hazırlanan kentsel dönüşüm stratejileri esas alınacaktır.
691.1	İl ve ilçe bazında riskli ve rezerv alanlara ilişkin verileri, sosyal yapı analizini, ekonomik bütünleşme, altyapı durumu, finansman modelleri ve il bazında dönüşüm hedeflerini içeren kentsel dönüşüm stratejileri hazırlanacaktır.
692.	Kentsel dönüşüm projeleri katılımçılık esasları dikkate alınarak, kentsel dönüşüm alanlarında öncelikle yerinde dönüşüm ilkesi benimsenerek, mevcut sosyal yapının mekansal ihtiyaçlarını göz önünde bulunduran çözümlerle kent dokusuyla uyumlu ve alan bazlı olarak yürütülecektir.
692.1.	Kentsel dönüşüm uygulamaları öncesinde sosyal etki analizi yapılacaktır.
692.2.	Kentsel dönüşüm projelerinde katılımçılık esasları tanımlanacak ve sürecin işbirliği içerisinde ilerlemesi sağlanacaktır
693.	Afet riskli alanların tespiti ve ilanına ilişkin mevcut kriterler geliştirilecek ve netleştirilecek; yüksek öncelikli alanlar çok ölçütlü değerlendirme sistemiyle önceliklendirilerek ivedilikle dönüştürülecektir.
693.1.	Kentsel dönüşüm uygulamalarında yerleşim alanı bazında önceliklendirme için çok ölçütlü değerlendirme modeli, can ve mal kaybına neden olma açısından afet riskleri, tehlikesi, etkilediği nüfusun büyüklüğü, mali ve finansal gereksinim, rezerv alanın mevcudiyeti gibi parametrelerin esas alındığı kriterler ve puanlama sistemi çerçevesinde geliştirilecek ve yerleşim alanları bu kapsamda önceliklendirilecektir.

11. KALKINMA PLANI

<b>11. KALKINMA PLANI</b>	693.2.	Tehlikeli ve riskli alanlardaki yapıların risk önceliklendirilmesi yapılarak ülke çapında konutların ve şehir içinde kalmış sanayi sitelerinin illerden gelen talep ve ihtiyaçlara göre kentsel dönüşüm hizmetleri yürütülecektir.
	693.3.	Kentsel dönüşüm projelerinde dönüşüm alanlarının altyapılarının oluşturulması, idari ve çevresel düzenlemeler ve kira yardımları ile hak sahiplerinin mali ihtiyaçlarının karşılanması için finansman modeli geliştirilecektir.
	693.4.	Kentsel dönüşüm uygulamalarına kaynak sağlanmasına yönelik hazineye ait sanayi parselleri küçük sanayi kooperatiflerine satılacaktır.
	694.	Kentsel dönüşüm uygulamaları ve imara yeni açılacak alanlar ile sanayi alanlarının dönüşümü kapsamında şehir planlaması yapılırken şehrin afet geçmişi, afet tehlikeleri ve riskleri göz önünde bulundurulacaktır.
	694.1.	Mekansal planlama faaliyetlerinde AFAD tarafından hazırlanan Afet Riski Azaltma Sisteminin kullanılması sağlanacaktır.
	694.2.	Afet risklerinin planlama aşamasında gözetilmesine yönelik imar planlaması kriterleri geliştirilecek ve afet tehlike ve risklerine uygun imar planlaması yapılması sağlanacaktır.
	695.	Kentsel dönüşüm çalışmalarının yerli ve yenilikçi malzemelerin üretilmesini destekleyecek şekilde yapılması sağlanacaktır.
	695.1.	Kentsel dönüşümün yerli ve yenilikçi üretimi destekleyecek şekilde uygulanmasına yönelik usul ve esaslar belirlenerek mevzuat bu yönde geliştirilecektir.
	<b>KENTSEL ALTYAPI</b>	
	696.	Nüfusun sağlıklı ve güvenilir içme ve kullanma suyuna erişiminin sağlanması ve atık suyun insan ve çevre sağlığına etkilerinin en aza indirilerek etkin yönetiminin gerçekleştirilmesi; atıkların insan ve çevre sağlığına etkilerinin en aza indirilerek etkin yönetiminin gerçekleştirilmesi için azaltılması, geri dönüşüm ve geri kazanımın sağlanması ve bertaraf edilmesi; erişilebilir, güvenli, zaman ve maliyet yönünden etkin ve sürdürülebilir kentiçi ulaşım sistemlerinin oluşturulması temel amaçtır.
	697.	Su kaynaklarının korunması, geliştirilmesi ve sürdürülebilir kullanımı kapsamında havza bazında yapılan plan, strateji ve eylem planları bir bütünlük içinde uygulamaya konulacaktır.

<b>11. KALKINMA PLANI</b>	697.1.	Su kaynaklarının etkin kullanımı ve korunması amacıyla 25 havza için nehir havzası yönetim planları, sektörel su tahsis planları, havza master planları, kuraklık yönetim planları, taşkın yönetim planları, içme suyu havzaları koruma eylem planları tamamlanacaktır.
	697.2	Arıtılmış atıksuların başta tarım olmak üzere yeniden kullanılması için havza bazında planlama yapılacak ve su kaynakları üzerindeki baskı azaltılacaktır.
	697.3.	Yeraltı suyu kütlelerinin kalite ve miktar durumu belirlenecektir.
	697.4.	Ulusal su bilgi sisteminin yaygınlaştırılması ve sürdürülebilirliği sağlanacaktır.
	698.	İçmesuyu ve atıksu hizmetlerinin verimli, yeterli ve standartlara uygun şekilde sunulması sağlanacak, sorumlu kurumların işletme performansı ve yatırım verimliliği iyileştirilecektir.
	698.1.	Büyükşehir belediyesi haricindeki yerlerde il bazında su kanalizasyon idarelerinin kurulması için mevzuat düzenlemesi yapılacaktır.
	698.2.	İçme suyu yatırım ve hizmetlerinin sağlanmasında DSİ'nin içme suyu proje finansmanının sürdürülebilir bir yapıya kavuşturulmasını teminen geri ödeme sistemi geliştirilecektir.
	698.3.	SUKAP programı fiziki kayıpların azaltılmasına yönelik olarak geliştirilecektir.
	698.4.	Atıksu arıtma tesislerinin etkin şekilde çalıştırılması için KÖİ modeli yaygınlaştırılacak, atıksuya ilişkin denetim, teknik bilgi eksikliği ve kapasite gibi mevcut engellerin hızlı ve etkin şekilde üstesinden gelinecektir.
	699.	Katı atık yönetimi etkinleştirilerek atık azaltma, kaynaktan ayırma, ayrı toplama, taşıma, geri kazanım, bertaraf safhaları ve düzensiz/vahşi döküm alanlarının rehabilitasyonu teknik ve mali yönden bir bütün olarak geliştirilecektir. Katı atık yönetiminde kaynak verimliliğinin ve çevresel sorumluluğun sağlanmasını teminen KÖİ başta olmak üzere uygulama araçları geliştirilecektir.
	699.1.	Katı atıkların geri dönüşümünde halkın bilinçlendirilmesi sağlanacaktır.
	699.2.	Sıfır Atık Projesi uygulamaları yaygınlaştırılacaktır.
	699.3.	Geri kazanılmış ikincil ürüne ait teknik standartlar geliştirilecek, teşvik ve yönlendirme mevzuatı iyileştirilecektir.

<b>11. KALKINMA PLANI</b>	699.4.	Atıkların ayrı toplama sistemi yaygınlaştırılacaktır.
	700.	Mali gücü yetersiz yerel yönetimlerin finanse etmekte zorlandıkları evsel nitelikli katı atıkların geri kazanım ve bertaraf tesisi projeleri ile aktarma istasyonu projelerinin bir program dahilinde desteklenmesi sağlanacaktır.
	700.1.	Katı Atık Programının uygulanmasının yaygınlaştırılması sağlanacaktır.
	701.	Kentlerdeki imar ve ulaşım ile ilgili politika, karar ve yatırımlar koordineli olarak değerlendirilecek, özellikle imar planları ile ulaşım ana planlarının birbiriyle uyumlu bir şekilde hazırlanması ve güncellenmesi sağlanacaktır.
	701.1.	İmar planları ile ulaşım ana planlarının uyumlu olmasını sağlayacak bir koordinasyon mekanizması kurulacaktır.
	701.2.	Kentiçi raylı sistem projelerinin incelenmesi, onaylanması ve belediyelerin raylı sistem projelerinin Ulaştırma ve Altyapı Bakanlığı tarafından devralınmasına ilişkin usul ve esasları düzenlemeye yönelik yönetmelikler hazırlanacak, raylı sistem tasarım kılavuzları güncellenecek, istatistiki veri altyapısı oluşturulacaktır.
	702.	Kentlerdeki trafik sıkışıklığının, kazaların ve hava kirliliğinin azaltılması amacıyla kentiçi ulaşımında arz yönlü politikalardan ziyade talep yönlü politikaların uygulanmasıyla özel araç yerine toplu taşıma sistemlerinin kullanımı özendirilecektir.
	702.1.	Kentiçi toplu taşımada trafik yoğunluğu ve yolculuk talebindeki gelişmeler dikkate alınarak öncelikle otobüs, metrobüs ve benzeri sistemler tercih edilecek, bunların yetersiz kaldığı güzergahlarda raylı sistem alternatifleri değerlendirilecektir.
	702.2.	Raylı sistemlerin, işletmeye açılması beklenen yıl için doruk saat-tek yön yolculuk talebinin tramvay sistemleri için asgari 7.000 yolcu/saat, hafif raylı sistemler için asgari 10.000 yolcu/saat, metro sistemleri için ise asgari 15.000 yolcu/saat düzeyinde gerçekleşeceği öngörülen koridorlarda planlanması şartı aranacaktır.
	702.3.	Toplu taşıma sistemleri kullanımının yaygınlaştırılmasını teminen tek kart ödeme sistemi hayata geçirilecektir.
	702.4.	Büyükşehirlerde otopark alanlarının yanı sıra köprü, tünel gibi darboğaz oluşan altyapıların ücretlerinin dinamik fiyatlandırılması, park-et-bin ve tercihli yollar gibi uygulamalar hayata geçirilecektir.



<b>11. KALKINMA PLANI</b>	703.	Çevreci ulaşım modları geliştirilecek ve kentiçi ulaşımında motorsuz ulaşım türleri özendirilecektir.
	703.1.	Yaya trafiğinin kesintisiz hale getirilmesi için yaya yolları ve kaldırımlar ile ilgili standartlar oluşturulacaktır.
	703.2.	Kent merkezlerinde tarihi ve kültürel cazibe noktaları ile alışveriş bölgelerinde motorlu taşıtlardan arındırılmış yaya bölgeleri oluşturulacaktır.
	703.3.	Bisiklet kullanımını teşvik etmek amacıyla yasal ve finansal destek mekanizmaları hayata geçirilecektir.
	703.4.	Bisiklet yolu master planı ve uygulama planı hazırlanacak, bu kapsamda yeni bisiklet yolları yapılacaktır.
	703.5.	Bisiklet paylaşım sistemleri kurulacaktır.
	704.	Mevcut altyapının daha verimli kullanılabilmesi, trafik güvenliğinin artırılması, ulaşım talebinin doğru bir şekilde yönetilebilmesi ve daha etkin bir planlama yapılabilmesini teminen ulusal ölçekte bir AUS Strateji Belgesi hazırlanacak, AUS mimarisi geliştirilecek ve AUS uygulamaları yaygınlaştırılacaktır.
	704.1.	Ulusal AUS Strateji Belgesi ve 2019-2022 Eylem Planı çalışmaları tamamlanıp uygulamaya konulacaktır.
	704.2.	AUS mimarisinin geliştirilmesine yönelik proje tamamlanacaktır.
	704.3.	Özellikle büyükşehirlerde, kentiçi ulaşım ağında dinamik yolcu, sürücü ve yaya bilgilendirme sistemleri kurulacaktır.
	<b>ÇEVRENİN KORUNMASI</b>	
	712.	Çevre ve doğal kaynakların korunması, kalitesinin iyileştirilmesi, etkin, entegre ve sürdürülebilir şekilde yönetiminin sağlanması, her alanda çevre ve iklim dostu uygulamaların gerçekleştirilmesi, toplumun her kesiminin çevre bilinci ile duyarlılığının artırılması temel amaçtır.
	713.	Çevre konusunda kurum ve kuruluşların görev, yetki ve sorumlulukları netleştirilerek kamu, özel sektör, mahalli idareler ve STK'lar arasında koordinasyon ve işbirliği geliştirilecek, toplumun çevre bilinci artırılacak ve etkin çevre yönetimi sağlanacaktır.
	713.1.	Kamu kurum ve kuruluşlarının birbirleri ve mahalli idareler ile yetki ve görevlerindeki uyumun geliştirilmesi, çatışmaların giderilmesine ve uygulamada eşgüdüm ile diğer paydaşlarla işbirliğinin güçlendirilmesine yönelik mevzuat çalışmaları gerçekleştirilecektir.



**II**  
**PERFORMANS**  
**BİLGİLERİ**

# B AMAÇ VE HEDEFLER

### **Misyonumuz**

Mersinlilere sosyal adalet, sürdürülebilirlik ve verimlilik ilkeleri çerçevesinde hizmet sunarak, ilimizdeki kentsel ve kırsal yerleşimlerin niteliğinin ve yaşanabilirlik düzeyinin yükseltilmesi, ekonomik ve sosyal kalkınmanın desteklenmesi.

### **Vizyonumuz**

Yaşanabilirlik düzeyi, sosyo - ekonomik refah seviyesi yüksek kentsel ve kırsal yerleşmeleri ile çağdaş dünyanın nitelik düzeyine ulaşmış bir Mersin.

### **Temel İlke ve Değerlerimiz**

- Kamu yararını esas alan
- Kentli haklarını esas alan
- Kalkınmacı,
- Sosyal adaleti esas alan
- Etik, verimlilik ilkesine bağlı,
- Şeffaf ve hesap verebilirlik.
- İşbirliğine açıklık ve katılımcılık, yenilikçilik.
- Teknolojik gelişime, yenilik ve değişimlere açıklık.
- Çocuk ve kadın haklarının yapı taşlarını oluşturan kent
- Doğal, çevre, tarihi ve kültürel değerlere duyarlı bir belediye anlayışı çerçevesinde hizmet etmek.

Mersin Büyükşehir Belediyesi  
2024 Yılı Performans Programı

Stratejik Alan	Stratejik Amaç	Stratejik Hedef	Performans Hedefi
(Alan1) KURUMSAL YÖNETİŞİM	(A1) İhtiyaç analizine dayanarak kurumsal gelişim çalışmalarının yürütülmesi, kurumsal performansın yükseltilmesi, belediyenin daha kapsayıcı, etkin ve sürdürülebilir hizmet sunumunun sağlanması	(H1.1) İhtiyaç duyulan eğitim konularında hazırlanan programların sunulması ve insan kaynağının geliştirilmesi	(PH1.1.1) Personelin özlük haklarının düzenli olarak yürütülmesi ve hizmet içi eğitimlerin plan uygun olarak gerçekleştirilmesi
		(H1.2) Etkin işleyiş ve koordinasyonu sağlayacak iletişim, bilişim sistemlerinin geliştirilmesi ve uygulamaya konulması	(PH1.2.1) Donanım, yazılım ve bilişim tabanlı hizmetlerin güvenli ve etkin sürdürülebilmesi.
		(H1.3) Kurumsal kaynakların etkin ve verimli kullanılmasının sağlanması	(PH1.3.1) Belediyenin sahip olduğu taşınmazların yerinde ve gelir getirici şekilde kullanımını sağlayarak belediye bütçesine katkıda bulunmak, Mersin Büyükşehir Belediyesince hedeflenen projeler için altlık oluşturacak arsa, yol, donatı alanları ve örtü kamulaştırma işlemlerinin gerçekleştirilmesi.
			(PH1.3.2) Araç bakım onarım faaliyetlerinin yürütülmesi
		(H1.4) Ortak Kurum kültürü ile veriye dayalı hizmet sunumunun sağlanması, hizmet kalitesinin ve etkinliğinin sürekli ölçülüp iyileştirilmesi	(PH1.4.1) Etkin, kaliteli ve adil belediyeçilik anlayışına uygun olarak, belediye hizmetlerinin verimliliğini arttıracak faaliyetlerde bulunmak
			(PH1.4.2) Belediye hizmetleri ve kentin tanıtımı amacıyla halkla ilişkiler ve basın yayın faaliyetlerinin yapılması/sürdürülmesi.
(Alan2) ÇEVRE VE SAĞLIK HİZMETLERİ YÖNETİMİ	(A2) Kentte sağlık ve kaliteli yaşam hizmetleri, sürdürülebilir çevre ve ekolojik korumayı destekleyen hizmet sunumunun sağlanması	(H2.1) Kentteki yeşil alanların herkes için erişilebilir mesafede olmasını ve kullanılabilmesini sağlayacak hizmet sunum ve planlamasının yapılması	(PH2.1.1) Kentteki park ve yeşil alan sayısını arttırarak erişilebilirliği ve kullanımı mümkün kılmak, park ve yeşil alanlarda, cadde ve bulvarlarda yer alan orta refüj ve kaldırımlarda ağaçlandırma çalışmaları yapmak
			(PH2.1.2) Kentte bulunan bütün mezarlıklardan halkın sağlıklı ve kaliteli hizmet alması sağlayacak hizmet sunumunun yapılması
		(H2.2) Kentin atık yönetimi "Sıfır Atık" yaklaşımına entegre çevre dostu olarak iyileştirilmesi çalışmasının sürdürülmesi	(PH2.2.1) Mersin genelinde sıfır atık sistemine uygun katı atık yönetimini sağlamak
		(H2.3) Çevrenin korunmasının sürdürülebilirliğini sağlayacak faaliyetleri yürütmek.	(PH2.3.1) Deniz ekosistemindeki canlıların korunması amacıyla yenilikçi uygulamaların ortak çalışmalar ve projelerle desteklenmesi
		(H2.5) Güvenli, sağlıklı ve ekonomik gıda bağıını güçlendirecek uygulamalar yapılması	(PH2.5.1) Halkımızın güvenli ve kaliteli et tüketimini sağlamak amacıyla mezbahalar ve kurban kesim yerleri oluşturulması
		(H2.6) Sokakta yaşayan canlılara hayvan haklarına uygun yaşam alanlarının oluşturulması ve model çalışmalar ile hayvan sevgisinin çocuklara ve topluma kazandırılması	(PH2.6.1) Sokakta yaşayan canlıların bakımlarını sağlamak ve daha temiz yaşam alanları sunmak için faaliyetlerin yürütülmesi

Mersin Büyükşehir Belediyesi  
2024 Yılı Performans Programı

Stratejik Alan	Stratejik Amaç	Stratejik Hedef	Performans Hedefi
(Alan2)ÇEVRE VE SAĞLIK HİZMETLERİ YÖNETİMİ	(A2)Kentte sağlık ve kaliteli yaşam hizmetleri , sürdürülebilir çevre ve ekolojik korumayı destekleyen hizmet sunumunun sağlanması	(H2.7)Koruyucu ve tedavi edici sağlık hizmetlerinin sunulması ve rutin kontroller ile işyerlerinin hijyen standartlarına uygun olması	(PH2.7.1) Halk sağlığını korumak amacı ile yürürlükte bulunan mevzuat hükümlerine göre gerekli tedbirleri alarak, koruyucu ve tedavi edici sağlık hizmetlerin sunulması ve gerekli sağlık projelerinin hazırlanmasında başta dezavantajlı gruplar (yoksullar, engelliler, kimsesiz insanlar vb.) olmak üzere kentte yaşayan insanlara sağlık hizmeti sunmak veya sunulmasını sağlamak, sıhhi ve gayri sıhhi iş yerlerinin denetimini yapmak.
(Alan3)KÜLTÜR VE SOSYAL DESTEK HİZMETLERİ YÖNETİMİ	(A3)Belediyenin çeşitlenen kültür hizmetleriyle somut ve somut olmayan kültürel mirasın korunması, teşvik edilmesi ve gelecek nesillere bozulmadan aktarılması	(H3.1)Kentın somut ve somut olmayan kültürel mirasının belirlenmesine yönelik destek verilmesi ve kültür hizmetlerinin bu tespite göre belirlenmesi	(PH3.1.1)Kültür sanat ve turizm alanında kalıcı çalışmalar projeler yaparak, tarihi ve kültürel değerlerimizi ön plana çıkarıp tanıtmak, gelecek kuşaklara aktarmak
		(H3.2)Kültür varlıklarının ve hizmetlerinin erişilebilir olmasını sağlayacak planlama ve uygulamanın yapılması, kültür ve sanat faaliyetlerinin yaygınlaştırılması	(PH3.2.1)İlimizin kültürel zenginliğinin ve çeşitliliğinin korunup geliştirilerek gelecek nesillere, sürdürülebilir kültür mekanları ile aktarmak, kültür ve sanat faaliyetleri yaygınlaştırılarak canlı bir kent yaratmak.
		(H3.3)Kentın ilgili paydaşlarıyla turizm hizmetlerini sürdürülebilir turizm ekseninde şekillendirecek planlama ve uygulamanın yapılması; sürdürülebilir turizm ile ilgili farkındalık yaratılması	(PH3.3.1)Mersin turizminin çeşitlendirilmesi ve geliştirilmesi, ilimize gelecek turist sayısının artırılması sonucunda kent ekonomisinin canlandırılması ve desteklenmesi.
		(H3.4)Spor faaliyetlerine erişilebilirliğin sağlanması, prestijli spor organizasyonlarına ev sahipliği yapılması, spor turizminin geliştirilmesi	(PH3.4.1)Uluslararası spor müsabakalarında tercih edilen bir kent olmak, spor faaliyetlerine kent geneline yaymak, alternatif spor olanaklarını kentte yaşayan tüm kesimler için erişilebilir hale getirmek
(Alan3)KÜLTÜR VE SOSYAL DESTEK HİZMETLERİ YÖNETİMİ	(A4)Belediyenin sosyal destek hizmetleri ile sosyal içermenin, sosyal uyumun ve toplumsal birlikteliğin kapsayıcı bir anlayışla desteklenmesi	(H4.1)Cinsiyeti, yaşı, engelliliği ve sosyo-ekonomik durumu nedeniyle dezavantaj yaşayan kesimleri güçlendiren ve toplumun aktif bireyleri olarak yer almalarını sağlayan hizmet çeşitliliğinin sağlanması ve sunulması	(PH4.1.1)Mersin'de yaşayan engelli bireylerin sosyal entegrasyonlarının sağlanması amacıyla çeşitli kurslar açmak, engelli alanında farkındalık kazandırmaya yönelik bilgilendirme ve bilinçlendirme çalışmaları yapmak, yoksunluklarını gidermek ve sağlık/sosyal sorunlarının giderilmesi amacıyla medikal malzeme desteği vermek.  (PH4.1.2)Bireylerin sosyal hayata katılımlarını arttırmaya ve sosyal uyumlarını sağlamaya yönelik hizmetler sunulması
		(H4.3)Kadınların desteklenmesi, çocukların refahının sağlanması ve ailenin güçlendirilmesine yönelik hizmetler sunulması	(PH4.3.1) Kadınların desteklenmesi, çocukların refahının sağlanması ve ailenin güçlendirilmesine yönelik hizmetler sunulması
		(H4.4)Cenaze hizmetlerini kapsayıcı ve etkin şekilde yürütmek	(PH4.4.1)Halkın cenaze hizmetlerinden etkin ve verimli şekilde yararlanmasını sağlamağa yönelik hizmetler sunulması

Mersin Büyükşehir Belediyesi  
2024 Yılı Performans Programı

Stratejik Alan	Stratejik Amaç	Stratejik Hedef	Performans Hedefi
(Alan4)SÜRDÜRÜLEBİLİR KENT VE TOPLUM DÜZENİ HİZMETLERİ YÖNETİMİ	(A5)Kentın altyapı ve üst yapı hizmetleriyle toplumsal refahın, içermenin ve markalaşmanın ivme kazanması	(H5.1)Kentın fiziki planların sosyal adalet, refah ve sosyal uyumu pekiştirecek şekilde uygulanması	(PH5.1.1)Kentın her ölçekte imar planlarını hazırlamak ve tamamlamak, il bütününde yapılacak tüm çalışmalara altlık oluşturacak haritaları ve jeolojik etütleri hazırlamak, Coğrafi Bilgi Sistemi ve Numarataj çalışmalarını yürütmek
		(H5.2)Çevre dostu, erişilebilir, ekonomik, hızlı ve güvenli hizmet ağı için; trafik, toplu taşıma ve ulaşım hizmetlerinin modernizasyonunu gerçekleştirilmesi	(PH5.2.1)Yol ve Trafik güvenliğini temel alan ulaşım hizmetlerinin sunulması
			(PH5.2.2)Şehirlerarası ulaşımın konforlu güvenli ve daha rahat yapılabilmesi için otoparkların modern hale getirilmesi
(Alan4)SÜRDÜRÜLEBİLİR KENT VE TOPLUM DÜZENİ HİZMETLERİ YÖNETİMİ	(A5)Kentın altyapı ve üst yapı hizmetleriyle toplumsal refahın, içermenin ve markalaşmanın ivme kazanması	(H5.3)Kentın afet ve acil durumlara ne kadar hazırlıklı ve Dirençli olduğunun tespit edilmesi ve Belediye Afet Eylem Planı çok paydaşlı istişare süreçleriyle şekillendirilmesi	(PH5.3.1)Yangın ve afetlere müdahale kapasitesinin artırılması ve etkin itfaiye hizmetlerinin sunulması
		(H5.4)Kentın alt ve üst yapısına yönelik nitelikli projelerin geliştirilmesi ve uygulanması	(PH5.4.1)Kente sunulan üst yapı hizmetlerininin yapım aşamasının zamanında tamamlanması
			(PH5.4.2)Güvenli, kaliteli, konforlu ve kesintisiz ulaşım hizmeti sunmak için yol ağında çalışmalar yapılması
		(H5.5)Toplum düzeni ve güvenliğine katkı sağlanması	(PH5.4.3)Kente görsel açıdan estetik değer katarak kente kimlik kazandırmak
		(H5.6)Kentın doğal kaynakları, sürdürülebilir tarım ve sanayi potansiyelleri ile lojistik avantajının daha etkin kullanacak politikaları ilgili paydaşlarla belirlemek, uygulamak	(PH5.5.1)Yetki ve sorumluluklarımız dahilinde denetimleri arttırarak insan sağlığı ve güvenliğini tehdit eden unsurları ortadan kaldırmak
			(PH5.6.1)Hal kayıt sisteminde kayıt altına alınan ve halde işlem gören mal miktarındaki artış oranının arttırılarak ticari ve ekonomik yaşamın etkin, verimli ve kalite standartlarına uygun bir yapıya kavuşturulması
(PH5.6.2)Tarım sektörünün alt ve üst yapı ihtiyaçlarının giderilerek, üreticinin tarımsal ve hayvansal ürünlerinin ekonomik değer ve kalitesini düşürmeden, daha yüksek katma değer ile sunabilmesini sağlamak üzere gerekli teknik ve ekonomik proje ve işbirlikleri gerçekleştirmek			



**II**  
**PERFORMANS**  
**BİLGİLERİ**



C  
PERFORMANS  
HEDEF VE  
GÖSTERGELERİ İLE  
FAALİYETLERİ

# STRATEJİK ALAN

1

KURUMSAL YÖNETİŞİM

Mersin Büyükşehir Belediyesi  
2024 Yılı Performans Programı

<b>İdare Adı</b>	MERSİN BÜYÜKŞEHİR BELEDİYESİ			
<b>Stratejik Amaç 1</b>	İhtiyaç analizine dayanarak kurumsal gelişim çalışmalarının yürütülmesi, kurumsal performansın yükseltilmesi, belediyenin daha kapsayıcı, etkin ve sürdürülebilir hizmet sunumunun sağlanması			
<b>Stratejik Hedef 1.1</b>	İhtiyaç duyulan eğitim konularında hazırlanan programların sunulması ve insan kaynağının geliştirilmesi			
<b>Performans Hedefi 1.1.1</b>	Personelin özlük haklarının düzenli olarak yürütülmesi ve hizmet içi eğitimlerin plana uygun olarak gerçekleştirilmesi			
<b>Açıklama:</b> Personelin aidiyetini, moral ve motivasyonunu ve iç iletişimini artırıcı sosyal, sportif vb. faaliyetler düzenlemek ve mali haklarının düzenli ödenmesi ve iyileştirici çalışmalarda bulunmak, hizmet içi eğitim faaliyetlerini yürütmek, dış kaynaklı personel ihtiyacının karşılanması				
<b>Performans Göstergeleri</b>		<b>2022 Gerçekleşen</b>	<b>2023</b>	<b>2024</b>
1	Çalışan Başına Verilen Eğitim Saati (Saat)	17,11	8,5	9,0
2	Çalışan Memnuniyet Oranı (yüzde)	79,80	78,0	78,5
3	Personel İhtiyaç Analizine yönelik işgücü ve norm kadro analizinin raporlama çalışmasının yapılması (yüzde)	92	95	100
<b>Faaliyetler/Projeler</b>		<b>Kaynak İhtiyacı 2024 (TL)</b>		
		<b>Bütçe</b>	<b>Bütçe Dışı</b>	<b>Genel Toplam</b>
1	Yıllık hizmet içi eğitim programlarının plana göre gerçekleştirilmesi	1.000.000		1.000.000
2	Personelin aidiyetini, moral ve motivasyonunu ve iç iletişimini artırıcı sosyal, sportif vb. faaliyetler düzenlemesi ile mali haklarının düzenli ödenmesi ve iyileştirici çalışmalarda bulunulması.	1.187.112.000		1.187.112.000
3	Personel ihtiyaç analizine göre birimlerin personel ihtiyaçlarının karşılanması	3.716.730.000		3.716.730.000
<b>TOPLAM</b>		<b>4.904.842.000</b>		<b>4.904.842.000</b>

<b>İdare Adı</b>	MERSİN BÜYÜKŞEHİR BELEDİYESİ		
<b>Performans Hedefi</b>	Personelin özlük haklarının düzenli olarak yürütülmesi ve hizmet içi eğitimlerin plana uygun olarak gerçekleştirilmesi		
<b>Faaliyet Adı</b>	Yıllık hizmet içi eğitim programlarının plana göre gerçekleştirilmesi		
<b>Sorumlu Harcama Birimi veya Birimleri</b>	İnsan Kaynakları ve Eğitim Dairesi Başkanlığı		
<b>Açıklama:</b> Personel eğitim ihtiyaç analiz çalışmalarına göre yıllık eğitim programlarının gerçekleştirilmesi			

<b>Ekonomik Kod</b>		<b>2024</b>
1	Personel Giderleri	
2	SGK Devlet Primi Giderleri	
3	Mal ve Hizmet Alım Giderleri	1.000.000
4	Faiz Giderleri	
5	Cari Transferler	
6	Sermaye Giderleri	
7	Sermaye Transferleri	
8	Borç Verme	
<b>Toplam Bütçe Kaynak İhtiyacı</b>		<b>1.000.000</b>
<b>Bütçe Dışı Kaynak</b>	Döner sermaye	
	Diğer Yurt İçi	
	Yurt Dışı	
<b>Toplam Bütçe Dışı Kaynak İhtiyacı</b>		
<b>Toplam Kaynak İhtiyacı</b>		<b>1.000.000</b>

Mersin Büyükşehir Belediyesi  
2024 Yılı Performans Programı

<b>İdare Adı</b>	MERSİN BÜYÜKŞEHİR BELEDİYESİ	
<b>Performans Hedefi</b>	Personelin özlük haklarının düzenli olarak yürütülmesi ve hizmet içi eğitimlerin plana uygun olarak gerçekleştirilmesi	
<b>Faaliyet Adı</b>	Personelin aidiyetini, moral ve motivasyonunu ve iç iletişimini artırıcı sosyal, sportif vb. faaliyetler düzenlemek ve mali haklarının düzenli ödenmesi ve iyileştirici çalışmalarda bulunmak.	
<b>Sorumlu Harcama Birimi veya Birimleri</b>	İnsan Kaynakları ve Eğitim Dairesi Başkanlığı	
<b>Açıklama:</b> Personelin özlük haklarıyla ilgili tüm mali işlemlerin gerçekleştirilmesi ve personele yönelik moral ve motivasyon çalışmalarının yapılması		
<b>Ekonomik Kod</b>		<b>2024</b>
1	Personel Giderleri	1.029.437.000
2	SGK Devlet Primi Giderleri	114.800.000
3	Mal ve Hizmet Alım Giderleri	42.875.000
4	Faiz Giderleri	
5	Cari Transferler	
6	Sermaye Giderleri	
7	Sermaye Transferleri	
8	Borç Verme	
<b>Toplam Bütçe Kaynak İhtiyacı</b>		<b>1.187.112.000</b>
<b>Bütçe Dışı Kaynak</b>	Döner sermaye	
	Diğer Yurt İçi	
	Yurt Dışı	
<b>Toplam Bütçe Dışı Kaynak İhtiyacı</b>		
<b>Toplam Kaynak İhtiyacı</b>		<b>1.187.112.000</b>

<b>İdare Adı</b>	MERSİN BÜYÜKŞEHİR BELEDİYESİ	
<b>Performans Hedefi</b>	Personelin özlük haklarının düzenli olarak yürütülmesi ve hizmet içi eğitimlerin plana uygun olarak gerçekleştirilmesi	
<b>Faaliyet Adı</b>	Personel ihtiyaç analizine göre birimlerin personel ihtiyaçlarının karşılanması	
<b>Sorumlu Harcama Birimi veya Birimleri</b>	İnsan Kaynakları ve Eğitim Dairesi Başkanlığı	
<b>Açıklama:</b> Birimlerin ihtiyaç duyduğu hizmetlerin karşılanmasına yönelik, ihtiyaç analizlerinin gerçekleştirilerek personel ihtiyacının, güvenlik hizmeti ihtiyacının ve araçlı personel ihtiyacının giderilmesi		
<b>Ekonomik Kod</b>		<b>2024</b>
1	Personel Giderleri	
2	SGK Devlet Primi Giderleri	
3	Mal ve Hizmet Alım Giderleri	3.716.730.000
4	Faiz Giderleri	
5	Cari Transferler	
6	Sermaye Giderleri	
7	Sermaye Transferleri	
8	Borç Verme	
<b>Toplam Bütçe Kaynak İhtiyacı</b>		<b>3.716.730.000</b>
<b>Bütçe Dışı Kaynak</b>	Döner sermaye	
	Diğer Yurt İçi	
	Yurt Dışı	
<b>Toplam Bütçe Dışı Kaynak İhtiyacı</b>		
<b>Toplam Kaynak İhtiyacı</b>		<b>3.716.730.000</b>

Mersin Büyükşehir Belediyesi  
2024 Yılı Performans Programı

<b>İdare Adı</b>	MERSİN BÜYÜKŞEHİR BELEDİYESİ			
<b>Stratejik Amaç 1</b>	İhtiyaç analizine dayanarak kurumsal gelişim çalışmalarının yürütülmesi, kurumsal performansın yükseltilmesi, belediyenin daha kapsayıcı, etkin ve sürdürülebilir hizmet sunumunun sağlanması			
<b>Strateji Hedef 1.2</b>	Etkin işleyiş ve koordinasyonu sağlayacak iletişim, bilişim sistemlerinin geliştirilmesi ve uygulamaya konulması			
<b>Performans Hedefi 1.2.1</b>	Donanım, yazılım ve bilişim tabanlı hizmetlerin güvenli ve etkin sürdürülebilmesi.			
<b>Açıklama:</b> Yeni yazılımlar geliştirilmesi, mevcut yazılımların güncel tutulması, donanım altyapısının güçlendirilmesi ve bilişim tabanlı projelerin geliştirilmesi ile bilgi güvenliği standartları çerçevesinde hizmet vermek.				
<b>Performans Göstergeleri</b>		<b>2022 Gerçekleşen</b>	<b>2023</b>	<b>2024</b>
1	Birimlerden gelen yazılım taleplerinin karşılanma oranı (yüzde)	82,00	76	80
2	Bilgi güvenliği standartlarına uyum oranı (yüzde)	70,00	85	100
3	Bilişim tabanlı etkinlik katılımcı memnuniyet oranı (yüzde)	94,00	95	95
4	Bilişim tabanlı düzenlenen faaliyet sayısı	5,00	2	1
5	Vatandaşa sunulan e-belediyecilik hizmeti sayısı	1,00	1	1
6	Akıllı Şehir Yönetim Platformunun kurulum oranı (%)	70,00	80	90
<b>Faaliyetler/Projeler</b>		<b>Kaynak İhtiyacı 2024(TL)</b>		
		<b>Bütçe</b>	<b>Bütçe Dışı</b>	<b>Genel Toplam</b>
1	Bilişim Hizmetleri Faaliyeti	160.115.000		160.115.000
<b>TOPLAM</b>		<b>160.115.000</b>		<b>160.115.000</b>

<b>İdare Adı</b>	MERSİN BÜYÜKŞEHİR BELEDİYESİ	
<b>Performans Hedefi</b>	Donanım, yazılım ve bilişim tabanlı hizmetlerin güvenli ve etkin sürdürülebilmesi.	
<b>Faaliyet Adı</b>	Bilişim Hizmetleri Faaliyeti	
<b>Sorumlu Harcama Birimi veya Birimleri</b>	Bilgi İşlem Dairesi Başkanlığı	
<b>Açıklama:</b> Belediyede yürütülen bilişim tabanlı hizmetlerin kesintiye uğramadan devam etmesini sağlamak.		
<b>Ekonomik Kod</b>		<b>2024</b>
1	Personel Giderleri	
2	SGK Devlet Primi Giderleri	
3	Mal ve Hizmet Alım Giderleri	92.740.000
4	Faiz Giderleri	
5	Cari Transferler	
6	Sermaye Giderleri	67.375.000
7	Sermaye Transferleri	
8	Borç Verme	
<b>Toplam Bütçe Kaynak İhtiyacı</b>		<b>160.115.000</b>
<b>Bütçe Dışı Kaynak</b>	Döner sermaye	
	Diğer Yurt İçi	
	Yurt Dışı	
<b>Toplam Bütçe Dışı Kaynak İhtiyacı</b>		
<b>Toplam Kaynak İhtiyacı</b>		<b>160.115.000</b>

Mersin Büyükşehir Belediyesi  
2024 Yılı Performans Programı

<b>İdare Adı</b>	MERSİN BÜYÜKŞEHİR BELEDİYESİ			
<b>Stratejik Amaç 1</b>	İhtiyaç analizine dayanarak kurumsal gelişim çalışmalarının yürütülmesi, kurumsal performansın yükseltilmesi, belediyenin daha kapsayıcı, etkin ve sürdürülebilir hizmet sunumunun sağlanması			
<b>Stratejik Hedef 1.3</b>	Kurumsal kaynakların etkin ve verimli kullanılmasının sağlanması			
<b>Performans Hedefi 1.3.1</b>	Belediyenin sahip olduğu taşınmazların yerinde ve gelir getirici şekilde kullanımını sağlayarak belediye bütçesine katkıda bulunmak, Mersin Büyükşehir Belediyesince hedeflenen projeler için altlık oluşturacak arsa, yol, donatı alanları ve örtü kamulaştırma işlemlerinin gerçekleştirilmesi.			
<b>Açıklama:</b> Mülkiyeti Büyükşehir Belediyemize ait taşınmazların etkin bir şekilde yönetimini sağlayarak, boşta olan, kullanılmayan taşınmazların ihale yolu ile kiraya verilmesini sağlamak, belediyemizce kullanılması düşünülmeyen taşınmazların satışını yapmak veya diğer kamu kurum ve kuruluşlarına talep olması halinde tahsislerini yaparak kamu hizmetlerinde kullanılmasını sağlamak. Ecrimisil alınan taşınmazların kiralanmasını sağlayarak kira gelirlerini arttırmak. Belediyemizce hedeflenen projelerin gerçekleştirilmesinde altlık oluşturacak taşınmazların uzlaşma yoluyla vatandaşları da mağdur etmeden kamulaştırma hizmetlerini etkin bir şekilde yapmak.				
<b>Performans Göstergeleri</b>		<b>20212 Gerçekleşen</b>	<b>2023</b>	<b>2024</b>
<b>1</b>	Kiralanan Taşınmazların Toplam Gelir Getirici Taşınmazlara oranı (yüzde)	72,7	96	97
<b>2</b>	Ecrimisil Uygulanan Taşınmazların Toplam Gelir Getirici Taşınmazlara oranı (yüzde)	10,07	5	4
<b>3</b>	Uzlaşma ile Sonuçlandırılan Kamulaştırmaların Toplam Kamulaştırmaya oranı (yüzde)	77,22	92	95
<b>Faaliyetler/Projeler</b>		<b>Kaynak İhtiyacı 2024 (TL)</b>		
		<b>Bütçe</b>	<b>Bütçe Dışı</b>	<b>Genel Toplam</b>
<b>1</b>	Belediyeye ait taşınmazların kiraya verilmesi ecrimisil işlemlerinin yapılması ve İmar Uygulaması yapılarak kamu eline geçmiş olan yol ve donatı alanlarının örtü bedellerinin karşılanarak kamulaştırma işlemlerini yapmak.	295.000.000		295.000.000
<b>TOPLAM</b>		<b>295.000.000</b>		<b>295.000.000</b>

<b>İdare Adı</b>	MERSİN BÜYÜKŞEHİR BELEDİYESİ	
<b>Performans Hedefi</b>	Belediyenin sahip olduğu taşınmazların yerinde ve gelir getirici şekilde kullanımını sağlayarak belediye bütçesine katkıda bulunmak, Mersin Büyükşehir Belediyesince hedeflenen projeler için altlık oluşturacak arsa, yol, donatı alanları ve örtü kamulaştırma işlemlerinin gerçekleştirilmesi.	
<b>Faaliyet Adı</b>	Belediyeye ait taşınmazların kiralanması, ecrimisil işlemlerini yapmak ve İmar Uygulaması yapılarak kamu eline geçmiş olan yol ve donatı alanlarının örtü bedellerinin karşılanarak kamulaştırma yapmak.	
<b>Sorumlu Harcama Birimi veya Birimleri</b>	Emlak ve İstimlak Dairesi Başkanlığı	
<b>Açıklama:</b> Mülkiyeti Büyükşehir Belediyemize ait taşınmazların etkin bir şekilde yönetimini sağlayarak, boşta olan, kullanılmayan taşınmazların ihale yolu ile kiraya verilmesini sağlamak, belediyemizce kullanılması düşünülmeyen taşınmazların satışını yapmak veya diğer kamu kurum ve kuruluşlarına talep olması halinde tahsislerini yaparak kamu hizmetlerinde kullanılmasını sağlamak. Ecrimisil alınan taşınmazların kiralanmasını sağlayarak kira gelirlerini arttırmak. Belediyemizce hedeflenen projelerin gerçekleştirilmesinde altlık oluşturacak taşınmazların uzlaşma yoluyla vatandaşları da mağdur etmeden kamulaştırma hizmetlerini etkin bir şekilde yapmak.		
<b>Ekonomik Kod</b>		<b>2024</b>
<b>1</b>	Personel Giderleri	
<b>2</b>	SGK Devlet Primi Giderleri	
<b>3</b>	Mal ve Hizmet Alım Giderleri	<b>55.000.000</b>
<b>4</b>	Faiz Giderleri	
<b>5</b>	Cari Transferler	
<b>6</b>	Sermaye Giderleri	<b>240.000.000</b>
<b>7</b>	Sermaye Transferleri	
<b>8</b>	Borç Verme	
<b>Toplam Bütçe Kaynak İhtiyacı</b>		<b>295.000.000</b>
<b>Bütçe Dışı Kaynak</b>	Döner sermaye	
	Diğer Yurt İçi	
	Yurt Dışı	
<b>Toplam Bütçe Dışı Kaynak İhtiyacı</b>		
<b>Toplam Kaynak İhtiyacı</b>		<b>295.000.000</b>

Mersin Büyükşehir Belediyesi  
2024 Yılı Performans Programı

<b>İdare Adı</b>	MERSİN BÜYÜKŞEHİR BELEDİYESİ			
<b>Stratejik Amaç 1</b>	İhtiyaç analizine dayanarak kurumsal gelişim çalışmalarının yürütülmesi, kurumsal performansın yükseltilmesi, belediyenin daha kapsayıcı, etkin ve sürdürülebilir hizmet sunumunun sağlanması			
<b>Stratejik Hedef 1.3</b>	Kurumsal kaynakların etkin ve verimli kullanılmasının sağlanması			
<b>Performans Hedefi 1.3.2</b>	Araç bakım onarım faaliyetlerinin yürütülmesi			
<b>Açıklama:</b> Belediyemizin bütün araç bakım onarımları birimimizde yapılmaktadır. Amacımız düzenli bir periyotta ve sistemli bir şekilde araç bakım onarımlarının yapılmasıdır.				
<b>Performans Göstergeleri</b>		<b>2022 Gerçekleşen</b>	<b>2023</b>	<b>2024</b>
<b>1</b>	Araçların atölyede bakım ve onarım yapılma oranı (yüzde)	91	89	89
<b>2</b>	Binek araçların bakım ve onarımda kalma süresi (saat)	24	24	24
<b>Faaliyetler/Projeler</b>		<b>Kaynak İhtiyacı 2024 (TL)</b>		
		<b>Bütçe</b>	<b>Bütçe Dışı</b>	<b>Genel Toplam</b>
<b>1</b>	Taşıt ve makine teçhizatlarının bakım onarımlarını yapmak	1.420.835.000		1.420.835.000
<b>TOPLAM</b>		<b>1.420.835.000</b>		<b>1.420.835.000</b>

<b>İdare Adı</b>	MERSİN BÜYÜKŞEHİR BELEDİYESİ	
<b>Performans Hedefi</b>	Araç bakım onarım faaliyetlerinin yürütülmesi	
<b>Faaliyet Adı</b>	Taşıt ve makine teçhizatlarının bakım onarımlarını yapmak	
<b>Sorumlu Harcama Birimi veya Birimleri</b>	Makine İkmal Bakım ve Onarım Dairesi Başkanlığı	
<b>Açıklama:</b> Belediyemizin bütün araç bakım onarımları birimimizde yapılmaktadır. Amacımız düzenli bir periyotta ve sistemli bir şekilde araç bakım onarımlarının yapılmasıdır.		
<b>Ekonomik Kod</b>		<b>2024</b>
1	Personel Giderleri	
2	SGK Devlet Primi Giderleri	
3	Mal ve Hizmet Alım Giderleri	1.415.335.000
4	Faiz Giderleri	
5	Cari Transferler	
6	Sermaye Giderleri	5.500.000
7	Sermaye Transferleri	
8	Borç Verme	
<b>Toplam Bütçe Kaynak İhtiyacı</b>		<b>1.420.835.000</b>
<b>Bütçe Dışı Kaynak</b>	Döner sermaye	
	Diğer Yurt İçi	
	Yurt Dışı	
<b>Toplam Bütçe Dışı Kaynak İhtiyacı</b>		
<b>Toplam Kaynak İhtiyacı</b>		<b>1.420.835.000</b>

Mersin Büyükşehir Belediyesi  
2024 Yılı Performans Programı

<b>İdare Adı</b>	MERSİN BÜYÜKŞEHİR BELEDİYESİ			
<b>Stratejik Amaç 1</b>	İhtiyaç analizine dayanarak kurumsal gelişim çalışmalarının yürütülmesi, kurumsal performansın yükseltilmesi, belediyenin daha kapsayıcı, etkin ve sürdürülebilir hizmet sunumunun sağlanması			
<b>Stratejik Hedef 1.4</b>	Ortak Kurum kültürü ile veriye dayalı hizmet sunumunun sağlanması, hizmet kalitesinin ve etkinliğinin sürekli ölçülüp iyileştirilmesi			
<b>Performans Hedefi 1.4.1</b>	Etkin, kaliteli ve adil belediyecilik anlayışına uygun olarak, belediye hizmetlerinin verimliliğini arttıracak faaliyetlerde bulunmak			
<b>Açıklama:</b> Birim faaliyetlerinin yıllık verilerinin takip edilmesi ve iyileştirme faaliyetleri düzenleyerek geliştirilmesi vatandaş talep, şikayet ve önerilerinin alınması, değerlendirilmesi ve sonuçlandırılması Vatandaş memnuniyetinin ölçülmesi ve buna bağlı iyileştirme çalışmalarının yapılması				
<b>Performans Göstergeleri</b>		<b>2022 Gerçekleşen</b>	<b>2023</b>	<b>2024</b>
1	Belediye hizmetlerinden duyulan memnuniyet oranı (yüzde)	73,1	70	75
2	Çağrı merkeziyle yapılan görüşmelerden memnuniyet oranı (yüzde)	77,4	71	72
<b>Faaliyetler/Projeler</b>		<b>Kaynak İhtiyacı 2024 (TL)</b>		
		<b>Bütçe</b>	<b>Bütçe Dışı</b>	<b>Genel Toplam</b>
1	Temsil ağırlama tanıtım ve hizmetlerin iyileştirilmesi faaliyetleri	95.960.000		95.960.000
<b>TOPLAM</b>		<b>95.960.000</b>		<b>95.960.000</b>

<b>İdare Adı</b>	MERSİN BÜYÜKŞEHİR BELEDİYESİ	
<b>Performans Hedefi</b>	Etkin, kaliteli ve adil belediyecilik anlayışına uygun olarak, belediye hizmetlerinin verimliliğini arttıracak faaliyetlerde bulunmak	
<b>Faaliyet Adı</b>	Temsil ağırlama tanıtım ve hizmetlerin iyileştirilmesi faaliyetleri	
<b>Sorumlu Harcama Birimi veya Birimleri</b>	Özel Kalem Müdürlüğü	
<b>Açıklama:</b> Temsil, ağırlama ve tanıtım faaliyetlerinin düzenlenmesi, Verilen hizmetin kalitesinin ölçülmesi için, çağrı merkezi görüşmelerinin anket yoluyla ölçülmesi		
<b>Ekonomik Kod</b>		<b>2024</b>
1	Personel Giderleri	
2	SGK Devlet Primi Giderleri	
3	Mal ve Hizmet Alım Giderleri	95.960.000
4	Faiz Giderleri	
5	Cari Transferler	
6	Sermaye Giderleri	
7	Sermaye Transferleri	
8	Borç Verme	
<b>Toplam Bütçe Kaynak İhtiyacı</b>		<b>95.960.000</b>
<b>Bütçe Dışı Kaynak</b>	Döner sermaye	
	Diğer Yurt İçi	
	Yurt Dışı	
<b>Toplam Bütçe Dışı Kaynak İhtiyacı</b>		
<b>Toplam Kaynak İhtiyacı</b>		<b>95.960.000</b>



Mersin Büyükşehir Belediyesi  
2024 Yılı Performans Programı

<b>İdare Adı</b>	MERSİN BÜYÜKŞEHİR BELEDİYESİ			
<b>Stratejik Amaç 1</b>	İhtiyaç analizine dayanarak kurumsal gelişim çalışmalarının yürütülmesi, kurumsal performansın yükseltilmesi, belediyenin daha kapsayıcı, etkin ve sürdürülebilir hizmet sunumunun sağlanması			
<b>Stratejik Hedef 1.4</b>	Ortak Kurum kültürü ile veriye dayalı hizmet sunumunun sağlanması, hizmet kalitesinin ve etkinliğinin sürekli ölçülüp iyileştirilmesi			
<b>Performans Hedefi 1.4.2</b>	Belediye hizmetleri ve kentin tanıtımı amacıyla halkla ilişkiler ve basın yayın faaliyetlerinin yapılması/sürdürülmesi.			
<b>Açıklama:</b> Belediye hizmetleri ve kentin tanıtımı amacıyla haber içerikleri oluşturmak ve paylaşmak, sosyal medya web sayfaları tanıtımları tv kanalları ve radyolar gibi mecralarda oluşturulan içeriklerin paylaşılması ve yayınlanması etkinlik ve fuarlar gibi saha çalışmalarında halkla ilişkiler faaliyetleri yapılması				
<b>Performans Göstergeleri</b>		<b>2022 Gerçekleşen</b>	<b>2023</b>	<b>2024</b>
1	Basın Bilgilendirme Toplantıları düzenlemek	2	2	2
2	Belediye hizmetlerinin tanıtımı ve vatandaşlara bilgi verilmesi amacıyla özgün haber içeriği oluşturmak, yerel ve ulusal basına servis etmek	1.448	1.000	1.000
3	Kurumsal İletişim stratejisini entegre etmeye yönelik personele verilen eğitim sayısı (adet)		5	5
<b>Faaliyetler/Projeler</b>		<b>Kaynak İhtiyacı 2024 (TL)</b>		
		<b>Bütçe</b>	<b>Bütçe Dışı</b>	<b>Genel Toplam</b>
1	Haber içerikleri oluşturmak ve paylaşmak, sosyal medya web sayfaları tanıtımları, tv kanalları ve radyolar gibi mecralarda oluşturulan içeriklerin paylaşılması ve yayınlanması, basın mensupları, cemiyet ziyaretleri ve basın bilgilendirme toplantıları yapılması	36.200.000		36.200.000
<b>TOPLAM</b>		<b>36.200.000</b>		<b>36.200.000</b>

<b>İdare Adı</b>	MERSİN BÜYÜKŞEHİR BELEDİYESİ	
<b>Performans Hedefi</b>	Belediye hizmetleri ve kentin tanıtımı amacıyla halkla ilişkiler ve basın yayın faaliyetlerinin yapılması/sürdürülmesi.	
<b>Faaliyet Adı</b>	Haber içerikleri oluşturmak ve paylaşmak, sosyal medya web sayfaları tanıtımları, tv kanalları ve radyolar gibi mecralarda oluşturulan içeriklerin paylaşılması ve yayınlanması, basın mensupları, cemiyet ziyaretleri ve basın bilgilendirme toplantıları yapılması	
<b>Sorumlu Harcama Birimi veya Birimleri</b>	Basın Yayın ve Halkla İlişkiler Dairesi Başkanlığı	
<b>Açıklama:</b>		
<b>Ekonomik Kod</b>		<b>2024</b>
1	Personel Giderleri	
2	SGK Devlet Primi Giderleri	
3	Mal ve Hizmet Alım Giderleri	35.200.000
4	Faiz Giderleri	
5	Cari Transferler	
6	Sermaye Giderleri	1.000.000
7	Sermaye Transferleri	
8	Borç Verme	
<b>Toplam Bütçe Kaynak İhtiyacı</b>		<b>36.200.000</b>
<b>Bütçe Dışı Kaynak</b>	Döner sermaye	
	Diğer Yurt İçi	
	Yurt Dışı	
<b>Toplam Bütçe Dışı Kaynak İhtiyacı</b>		
<b>Toplam Kaynak İhtiyacı</b>		<b>36.200.000</b>

# STRATEJİK ALAN

2

ÇEVRE VE SAĞLIK HİZMETLERİ  
YÖNETİMİ

Mersin Büyükşehir Belediyesi  
2024 Yılı Performans Programı

<b>İdare Adı</b>		MERSİN BÜYÜKŞEHİR BELEDİYESİ		
<b>Stratejik Amaç 2</b>		Kentte sağlık ve kaliteli yaşam hizmetleri, sürdürülebilir çevre ve ekolojik korumayı destekleyen hizmet sunumunun sağlanması		
<b>Stratejik Hedef 2.1</b>		Kentteki yeşil alanların herkes için erişilebilir mesafede olmasını ve kullanılabilmesini sağlayacak hizmet sunum ve planlamasının yapılması		
<b>Performans Hedefi 2.1.1</b>		Kentteki park ve yeşil alan sayısını artırarak erişilebilirliği ve kullanımı mümkün kılmak, park ve yeşil alanlarda, cadde ve bulvarlarda yer alan orta refüj ve kaldırımlarda ağaçlandırma çalışmaları yapmak		
<b>Açıklama:</b> Mersin Büyükşehir Belediyesine ait sorumluluk alanımızdaki yerlerde parklar ve yeşil alanlar oluşturmak ve aynı zamanda orta refüj ve kavşaklarda ağaçlandırma çalışmaları yaparak vatandaşlarımızın şehirde yaşam kalitesini arttırmak ve ekolojik iyileştirme sağlamak				
<b>Performans Göstergeleri</b>		<b>2022 Gerçekleşen</b>	<b>2023</b>	<b>2024</b>
1	Kişi başına düşen yeşil alan miktarının artırılması (m <sup>2</sup> )	0	0,11	3,26
2	Kentteki yeşil alanların kullanım memnuniyet oranı (yüzde)	68	72	75
3	Kent genelinde Yeşil Mersin projesi ve peyzaj master planı kapsamında bitkilendirme çalışmaları(adet)	2.470.362	2.750.000	2.900.000
4	Park ve yeşil alanlarda otomatik sulama sistemi uygulaması (m <sup>2</sup> )	90.000	40.000	40.000
5	Refüjlerde otomatik sulama sistemi uygulaması (km)	40	40	40
<b>Faaliyetler/Projeler</b>		<b>Kaynak İhtiyacı 2024 (TL)</b>		
		<b>Bütçe</b>	<b>Bütçe Dışı</b>	<b>Toplam</b>
1	Yeşil Mersin projesi	1.313.000.000		1.313.000.000
<b>TOPLAM</b>		<b>1.313.000.000</b>		<b>1.313.000.000</b>

<b>İdare Adı</b>		MERSİN BÜYÜKŞEHİR BELEDİYESİ	
<b>Performans Hedefi</b>		Kentteki park ve yeşil alan sayısını artırarak erişilebilirliği ve kullanımı mümkün kılmak, park ve yeşil alanlarda, cadde ve bulvarlarda yer alan orta refüj ve kaldırımlarda ağaçlandırma çalışmaları yapmak	
<b>Faaliyet Adı</b>		Yeşil Mersin projesi	
<b>Sorumlu Harcama Birimi veya Birimleri</b>		Park ve Bahçeler Dairesi Başkanlığı	
<b>Açıklama:</b> Vatandaşlarımızın bir araya gelme ve toplanma ihtiyaçları için Mersin il ve ilçelerinde kent meydanlarına ait peyzaj projelerinin uygulaması ve bitkilendirme yapımı			
<b>Ekonomik Kod</b>		<b>2024</b>	
1	Personel Giderleri		
2	SGK Devlet Primi Giderleri		
3	Mal ve Hizmet Alım Giderleri	436.650.000	
4	Faiz Giderleri		
5	Cari Transferler		
6	Sermaye Giderleri	876.350.000	
7	Sermaye Transferleri		
8	Borç Verme		
<b>Toplam Bütçe Kaynak İhtiyacı</b>		<b>1.313.000.000</b>	
<b>Bütçe Dışı Kaynak</b>	Döner sermaye		
	Diğer Yurt İçi		
	Yurt Dışı		
<b>Toplam Bütçe Dışı Kaynak İhtiyacı</b>			
<b>Toplam Kaynak İhtiyacı</b>		<b>1.313.000.000</b>	

Mersin Büyükşehir Belediyesi  
2024 Yılı Performans Programı

<b>İdare Adı</b>	MERSİN BÜYÜKŞEHİR BELEDİYESİ			
<b>Stratejik Amaç 2</b>	Kentte sağlık ve kaliteli yaşam hizmetleri, sürdürülebilir çevre ve ekolojik korumayı destekleyen hizmet sunumunun sağlanması			
<b>Stratejik Hedef 2.1</b>	Kentteki yeşil alanların herkes için erişilebilir mesafede olmasını ve kullanılabilmesini sağlayacak hizmet sunum ve planlamasının yapılması			
<b>Performans Hedefi 2.1.2</b>	Kentte bulunan bütün mezarlıklardan halkın sağlıklı ve kaliteli hizmet alması sağlayacak hizmet sunumunun yapılması			
<b>Açıklama:</b> Mersin genelindeki bütün mezarlıkların ve gasilhanelerin halkın sağlığı gözetilerek bakım ve temizliğinin gerçekleştirilmesi				
<b>Performans Göstergeleri</b>		<b>2022 Gerçekleşen</b>	<b>2023</b>	<b>2024</b>
<b>1</b>	Bakım ve Temizliği Yapılan mezarlık oranı (yüzde)	100	100	100
<b>Faaliyetler/Projeler</b>		<b>Kaynak İhtiyacı 2024 (TL)</b>		
		<b>Bütçe</b>	<b>Bütçe Dışı</b>	<b>Toplam</b>
<b>1</b>	Gasilhanelerin dezenfeksiyonu, mezarlıklarda ilaçlama, budama, ot kesimi ve temizliğin yapılması	1.550.000		1.550.000
<b>TOPLAM</b>		<b>1.550.000</b>		<b>1.550.000</b>

<b>İdare Adı</b>	MERSİN BÜYÜKŞEHİR BELEDİYESİ	
<b>Performans Hedefi</b>	Kentte bulunan bütün mezarlıklardan halkın sağlıklı ve kaliteli hizmet alması sağlayacak hizmet sunumunun yapılması	
<b>Faaliyet Adı</b>	Gasilhanelerin dezenfeksiyonu, mezarlıklarda ilaçlama, budama, ot kesimi ve temizliğin yapılması	
<b>Sorumlu Harcama Birimi veya Birimleri</b>	Mezarlıklar Dairesi Başkanlığı	
<b>Açıklama:</b> Mersin genelindeki bütün gasilhanelerin halkın sağlığı gözetilerek bakım ve temizliğinin gerçekleştirilmesi		
<b>Ekonomik Kod</b>		<b>2024</b>
1	Personel Giderleri	
2	SGK Devlet Primi Giderleri	
3	Mal ve Hizmet Alım Giderleri	1.550.000
4	Faiz Giderleri	
5	Cari Transferler	
6	Sermaye Giderleri	
7	Sermaye Transferleri	
8	Borç Verme	
<b>Toplam Bütçe Kaynak İhtiyacı</b>		<b>1.550.000</b>
<b>Bütçe Dışı Kaynak</b>	Döner sermaye	
	Diğer Yurt İçi	
	Yurt Dışı	
<b>Toplam Bütçe Dışı Kaynak İhtiyacı</b>		
<b>Toplam Kaynak İhtiyacı</b>		<b>1.550.000</b>

Mersin Büyükşehir Belediyesi  
2024 Yılı Performans Programı

<b>İdare Adı</b>		MERSİN BÜYÜKŞEHİR BELEDİYESİ		
<b>Stratejik Amaç 2</b>		Kentte sağlık ve kaliteli yaşam hizmetleri, sürdürülebilir çevre ve ekolojik korumayı destekleyen hizmet sunumunun sağlanması		
<b>Stratejik Hedef 2.2</b>		Kentin atık yönetimi "Sıfır Atık" yaklaşımına entegre çevre dostu olarak iyileştirilmesi çalışmasının sürdürülmesi		
<b>Performans Hedefi 2.2.1</b>		Mersin genelinde sıfır atık sistemine uygun katı atık yönetimini sağlamak		
<b>Açıklama:</b> Yeni katı atık aktarma istasyonu kurulması, depolama sahasında iyileştirmeler yapılması, ilçelerde ve merkezde konteyner aracılığıyla toplanması hedeflenen hafriyat, inşaat, yıkıntı atıkları, moloz ve tadilat atıklarının yönetimi ve bu kapsamda denetim ve bilinçlendirme faaliyetlerinin yapılması.				
<b>Performans Göstergeleri</b>		<b>2022 Gerçekleşen</b>	<b>2023</b>	<b>2024</b>
1	Katı atık düzenli depolama alanlarına getirilen atık miktarını artırmak (ton/yıl)	629.547	620.000	630.000
2	Evsel nitelikli katı atıkların geri kazanım yöntemi ile gerçekleştirilen enerji üretimi miktarı (MW)	58.852	58.000	59.000
3	Atıklarla ilgili yapılan çevre bilinçlendirme sayısı (adet)	53	180	250
4	Çevre denetimi sayısı (adet)	5.186	2.400	3.100
5	İnşaat-yıkıntı atıkları geri kazanım sistemini kurulması (yüzde)	0	80	100
<b>Faaliyetler/Projeler</b>		<b>Kaynak İhtiyacı 2024 (TL)</b>		
		<b>Bütçe</b>	<b>Bütçe Dışı</b>	<b>Toplam</b>
1	Katı atık yönetim faaliyetleri	519.022.000		519.022.000
2	İklim Değişikliği Çalışmaları ve Çevre Denetim Faaliyetleri	17.563.000		17.563.000
<b>TOPLAM</b>		<b>536.585.000</b>		<b>536.585.000</b>

<b>İdare Adı</b>		MERSİN BÜYÜKŞEHİR BELEDİYESİ	
<b>Performans Hedefi</b>		Mersin Genelinde Sıfır Atık Sistemine Uygun Katı Atık Yönetimini Sağlamak	
<b>Faaliyet Adı</b>		Katı Atık Yönetim Faaliyetleri	
<b>Sorumlu Harcama Birimi veya Birimleri</b>		İklim Değişikliği ve Sıfır Atık Dairesi Başkanlığı	
<b>Açıklama:</b> Evsel nitelikli katı atıkların (çöp) aktarma istasyonlarından alınarak bertaraf ve düzenli depolama işlemlerinin yürütülmesi			
<b>Ekonomik Kod</b>		<b>2024</b>	
1	Personel Giderleri		
2	SGK Devlet Primi Giderleri		
3	Mal ve Hizmet Alım Giderleri	514.022.000	
4	Faiz Giderleri		
5	Cari Transferler		
6	Sermaye Giderleri	5.000.000	
7	Sermaye Transferleri		
8	Borç Verme		
<b>Toplam Bütçe Kaynak İhtiyacı</b>		<b>519.022.000</b>	
<b>Bütçe Dışı Kaynak</b>	Döner sermaye		
	Diğer Yurt İçi		
	Yurt Dışı		
<b>Toplam Bütçe Kaynak İhtiyacı</b>			
<b>Toplam Kaynak İhtiyacı</b>		<b>519.022.000</b>	

Mersin Büyükşehir Belediyesi  
2024 Yılı Performans Programı

<b>İdare Adı</b>	MERSİN BÜYÜKŞEHİR BELEDİYESİ	
<b>Performans Hedefi</b>	Mersin Genelinde Sıfır Atık Sistemine Uygun Katı Atık Yönetimini Sağlamak	
<b>Faaliyet Adı</b>	İklim Değişikliği Çalışmaları ve Çevre Denetim Faaliyetleri	
<b>Sorumlu Harcama Birimi veya Birimleri</b>	İklim Değişikliği ve Sıfır Atık Dairesi Başkanlığı	
<b>Açıklama:</b> Çevre günü faaliyetleri, anaokul ve ilkokullara çevre farkındalık eğitimleri verilmesi, broşür, kitapçık vb metaryallerin hazırlanması		
<b>Ekonomik Kod</b>		<b>2024</b>
1	Personel Giderleri	
2	SGK Devlet Primi Giderleri	
3	Mal ve Hizmet Alım Giderleri	17.563.000
4	Faiz Giderleri	
5	Cari Transferler	
6	Sermaye Giderleri	
7	Sermaye Transferleri	
8	Borç Verme	
<b>Toplam Bütçe Kaynak İhtiyacı</b>		<b>17.563.000</b>
<b>Bütçe Dışı Kaynak</b>	Döner sermaye	
	Diğer Yurt İçi	
	Yurt Dışı	
<b>Toplam Bütçe Kaynak İhtiyacı</b>		
<b>Toplam Kaynak İhtiyacı</b>		<b>17.563.000</b>

Mersin Büyükşehir Belediyesi  
2024 Yılı Performans Programı

<b>İdare Adı</b>	MERSİN BÜYÜKŞEHİR BELEDİYESİ			
<b>Stratejik Amaç 2</b>	Kentte sağlık ve kaliteli yaşam hizmetleri, sürdürülebilir çevre ve ekolojik korumayı destekleyen hizmet sunumunun sağlanması			
<b>Stratejik Hedef 2.3</b>	Çevrenin korunmasının sürdürülebilirliğini sağlayacak faaliyetleri yürütmek.			
<b>Performans Hedefi 2.3.1</b>	Teknolojik yöntemler kullanılarak çevre kirliliğinin önlenmesine yönelik faaliyet ve projeler gerçekleştirmek, haşere ile mücadelede de ekolojik dengenin korunmasının sağlanması			
<b>Açıklama:</b> Kurum ve kuruluşlar ile ortak çalışmalar yapılarak canlıların korunmasının sağlanması, sağlıklı bir çevrenin devamı için yenilikçi uygulamaların gerçekleştirilmesi.				
<b>Performans Göstergeleri</b>		<b>2022 Gerçekleşen</b>	<b>2023</b>	<b>2024</b>
<b>1</b>	Deniz ve kıyı ortamı ile deniz canlılarının korunmasına yönelik kurum/kuruluşlarla ortak çalışmalar ve projeler (adet/yıl)	2	2	2
<b>2</b>	Çevre kirliliği ile ilgili gelen talep ve şikayetlerin karşılanma oranı (yüzde)	97	98	99
<b>3</b>	Sivrisinek larvası ile biyolojik mücadele amacıyla Larva yiyen balıkların bırakılacağı havuz ve gölet sayısı (adet/yıl)	1.700	2.000	2.000
<b>Faaliyetler/Projeler</b>		<b>Kaynak İhtiyacı 2024 (TL)</b>		
		<b>Bütçe</b>	<b>Bütçe Dışı</b>	<b>Toplam</b>
<b>1</b>	Çevre Koruma, Kontrol ve Denetim Faaliyetleri	423.670.000		423.670.000
<b>TOPLAM</b>		<b>423.670.000</b>		<b>423.670.000</b>

<b>İdare Adı</b>	MERSİN BÜYÜKŞEHİR BELEDİYESİ	
<b>Performans Hedefi</b>	Teknolojik Yöntemler Kullanılarak Çevre Kirliliğinin Önlenmesine Yönelik Faaliyet ve Projeler Gerçekleştirmek, Haşere ile Mücadelede Ekolojik Dengenin Korunmasının Sağlanması	
<b>Faaliyet Adı</b>	Çevre Koruma, Kontrol ve Denetim Faaliyetleri	
<b>Sorumlu Harcama Birimi veya Birimleri</b>	Çevre Koruma ve Kontrol Dairesi Başkanlığı	
<b>Açıklama:</b> Haşere ile mücadele için balık üretim tesisi yapılması, balık alınması ve sulama havuzlarına bırakılması		
<b>Ekonomik Kod</b>		<b>2024</b>
1	Personel Giderleri	
2	SGK Devlet Primi Giderleri	
3	Mal ve Hizmet Alım Giderleri	418.370.000
4	Faiz Giderleri	
5	Cari Transferler	
6	Sermaye Giderleri	5.300.000
7	Sermaye Transferleri	
8	Borç Verme	
<b>Toplam Bütçe Kaynak İhtiyacı</b>		<b>423.670.000</b>
<b>Bütçe Dışı Kaynak</b>	Döner sermaye	
	Diğer Yurt İçi	
	Yurt Dışı	
<b>Toplam Bütçe Kaynak İhtiyacı</b>		
<b>Toplam Kaynak İhtiyacı</b>		<b>423.670.000</b>

Mersin Büyükşehir Belediyesi  
2024 Yılı Performans Programı

<b>İdare Adı</b>	MERSİN BÜYÜKŞEHİR BELEDİYESİ			
<b>Stratejik Amaç 2</b>	Kentte sağlık ve kaliteli yaşam hizmetleri, sürdürülebilir çevre ve ekolojik korumayı destekleyen hizmet sunumunun sağlanması			
<b>Stratejik Hedef 2.5</b>	Güvenli, sağlıklı ve ekonomik gıda bağıını güçlendirecek uygulamalar yapılması			
<b>Performans Hedefi 2.5.1</b>	Halkımızın güvenli ve kaliteli et tüketimini sağlamak amacıyla mezbahalar ve kurban kesim yerleri oluşturulması			
<b>Açıklama:</b> Sokakta yaşayan canlılara hayvan haklarına uygun yaşam alanları oluşturmak için yeni barınak yapımı, merkez ilçelerde kedi kısırlaştırma üniteleri ve küçük ilçelerde hayvan barınma merkezleri kurulacaktır. Sokakta yaşayan hayvanlar için beslenme odakları oluşturulacaktır. Çocuk yaşta hayvan sevgisini aşılamak üzere okullarda eğitim verilecek, hayvanat bahçesine yeni türler alınacaktır.				
<b>Performans Göstergeleri</b>		<b>2022 Gerçekleşen</b>	<b>2023</b>	<b>2024</b>
1	İşletme onaylı kesimhanelerde bir yılda kesilen küçükbaş ve büyükbaş hayvan sayısı	47.938	68.000	72.000
2	Mezbahane hizmetlerinden vatandaşların memnuniyet oranı (yüzde)	86,30	88	90
<b>Faaliyetler/Projeler</b>		<b>Kaynak İhtiyacı 2024 (TL)</b>		
		<b>Bütçe</b>	<b>Bütçe Dışı</b>	<b>Toplam</b>
1	Kurban kesim yerleri oluşturularak halkımızın kurbanlarını hijyenik ortamda kesiminin sağlanması ve mevcut kesimhanelerde HACCP planına uygun kontrollü kesim yapılmasına yönelik faaliyetler	3.740.000		3.740.000
<b>TOPLAM</b>		<b>3.740.000</b>		<b>3.740.000</b>

<b>İdare Adı</b>	MERSİN BÜYÜKŞEHİR BELEDİYESİ		
<b>Performans Hedefi</b>	Halkımızın güvenli ve kaliteli et tüketimini sağlamak amacıyla mezbahalar ve kurban kesim yerleri oluşturulması		
<b>Faaliyet Adı</b>	Kurban kesim yerleri oluşturularak halkımızın kurbanlarını hijyenik ortamda kesiminin sağlanması ve mevcut kesimhanelerde HACCP planına uygun kontrollü kesim yapılmasına yönelik faaliyetler		
<b>Sorumlu Harcama Birimi veya Birimleri</b>	Tarımsal Hizmetler Dairesi Başkanlığı		
<b>Açıklama:</b> Belediye şirketleri vasıtasıyla et tanzim satış noktaları oluşturularak halkımızın sağlıklı ve kaliteli eti daha uygun fiyata tüketimi sağlanacaktır.			
<b>Ekonomik Kod</b>		<b>2024</b>	
1	Personel Giderleri		
2	SGK Devlet Primi Giderleri		
3	Mal ve Hizmet Alım Giderleri		3.540.000
4	Faiz Giderleri		
5	Cari Transferler		
6	Sermaye Giderleri		200.000
7	Sermaye Transferleri		
8	Borç Verme		
<b>Toplam Bütçe Kaynak İhtiyacı</b>		<b>3.740.000</b>	
<b>Bütçe Dışı Kaynak</b>	Döner sermaye		
	Diğer Yurt İçi		
	Yurt Dışı		
<b>Toplam Bütçe Dışı Kaynak İhtiyacı</b>			
<b>Toplam Kaynak İhtiyacı</b>		<b>3.740.000</b>	



Mersin Büyükşehir Belediyesi  
2024 Yılı Performans Programı

<b>İdare Adı</b>		MERSİN BÜYÜKŞEHİR BELEDİYESİ		
<b>Stratejik Amaç 2</b>		Kentte sağlık ve kaliteli yaşam hizmetleri, sürdürülebilir çevre ve ekolojik korumayı destekleyen hizmet sunumunun sağlanması		
<b>Stratejik Hedef 2.6</b>		Sokakta yaşayan canlılara hayvan haklarına uygun yaşam alanlarının oluşturulması ve model çalışmalar ile hayvan sevgisinin çocuklara ve topluma kazandırılması		
<b>Performans Hedefi 2.6.1</b>		Sokakta yaşayan canlıların bakımlarını sağlamak ve daha temiz yaşam alanları sunmak için faaliyetlerin yürütülmesi		
<b>Açıklama:</b> Halkımızın güvenli ve kaliteli et tüketimini sağlamak amacıyla yeni mezbahaların kurulması sağlanacak, mevcut mezbahaların asgari hijyenik şartları sağlaması için modernizasyon çalışmalarına devam edilecektir. Ayrıca kurban bayramında mezbaha ve mobil kesim ünitelerinde hijyenik şartlarda ücretsiz kurban kesimi yapılması sağlanacaktır.				
<b>Performans Göstergeleri</b>		<b>2022 Gerçekleşen</b>	<b>2023</b>	<b>2024</b>
1	Rehabilitasyon ihtiyaçlarının karşılanma oranı (yüzde)	85,68	88	90
2	Rehabilitate edilerek alındığı ortama bırakılan sokak hayvanlarının beslenme ihtiyaçlarının karşılanma oranı (yüzde)	64,60	70	75
3	Rehabilitate edilen hayvanların yıllık sahiplendirme sayısı (adet)	2.414	1.000	1.000
4	Hayvan sevgisini arttırmaya yönelik yapılan eğitim ve etkinlik sayısı (adet)	40	30	30
5	Hayvan Parkı hizmetlerinden memnuniyet oranı (yüzde)	90,10	88	90
<b>Faaliyetler/Projeler</b>		<b>Kaynak İhtiyacı 2024 (TL)</b>		
		<b>Bütçe</b>	<b>Bütçe Dışı</b>	<b>Toplam</b>
1	Bakımevleri ve Doğa Parkı'nda yaşayan hayvanların bakım, beslenme ve tedavileri ile sahipsiz ve yaban hayvanlarının doğal ortamlarında beslenmelerine yönelik faaliyetler ile Yerel Hayvan Koruma Görevlilerine ve Ev Hayvanı Satış Yeri Sahiplerine eğitim verilmesi	31.760.000		31.760.000
<b>TOPLAM</b>		<b>31.760.000</b>		<b>31.760.000</b>

<b>İdare Adı</b>		MERSİN BÜYÜKŞEHİR BELEDİYESİ	
<b>Performans Hedefi</b>		Sokakta yaşayan canlıların bakımlarını sağlamak ve daha temiz yaşam alanları sunmak için faaliyetlerin yürütülmesi	
<b>Faaliyet Adı</b>		Bakımevleri ve Doğa Parkı'nda yaşayan hayvanların bakım, beslenme ve tedavileri ile sahipsiz ve yaban hayvanlarının doğal ortamlarında beslenmelerine yönelik faaliyetler ile Yerel Hayvan Koruma Görevlilerine ve Ev Hayvanı Satış Yeri Sahiplerine eğitim verilmesi	
<b>Sorumlu Harcama Birimi veya Birimleri</b>		Tarımsal Hizmetler Dairesi Başkanlığı	
<b>Açıklama:</b> Sokak hayvanlarının toplanarak kısırlaştırılma ve aşılama suretiyle rehabilite edilebileceği geçici hayvan barınakları ve kısırlaştırma üniteleri yapılacak ve mevcut barınakların bakım ve onarımı gerçekleştirilecektir.			

<b>Ekonomik Kod</b>		<b>2024</b>
1	Personel Giderleri	
2	SGK Devlet Primi Giderleri	
3	Mal ve Hizmet Alım Giderleri	28.410.000
4	Faiz Giderleri	
5	Cari Transferler	
6	Sermaye Giderleri	3.350.000
7	Sermaye Transferleri	
8	Borç Verme	
<b>Toplam Bütçe Kaynak İhtiyacı</b>		<b>31.760.000</b>
<b>Bütçe Dışı Kaynak</b>	Döner sermaye	
	Diğer Yurt İçi	
	Yurt Dışı	
<b>Toplam Bütçe Dışı Kaynak İhtiyacı</b>		
<b>Toplam Kaynak İhtiyacı</b>		<b>31.760.000</b>

Mersin Büyükşehir Belediyesi  
2024 Yılı Performans Programı

<b>İdare Adı</b>		MERSİN BÜYÜKŞEHİR BELEDİYESİ		
<b>Stratejik Amaç 2</b>		Kentte sağlık ve kaliteli yaşam hizmetleri, sürdürülebilir çevre ve ekolojik korumayı destekleyen hizmet sunumunun sağlanması		
<b>Stratejik Hedef 2.7</b>		Koruyucu ve tedavi edici sağlık hizmetlerinin sunulması ve rutin kontroller ile işyerlerinin hijyen standartlarına uygun olması		
<b>Performans Hedefi 2.7.1</b>		Halk sağlığını korumak amacı ile yürürlükte bulunan mevzuat hükümlerine göre gerekli tedbirleri alarak, koruyucu ve tedavi edici sağlık hizmetlerin sunulması ve gerekli sağlık projelerinin hazırlanmasında başta dezavantajlı gruplar (yoksullar, engelliler, kimsesiz insanlar vb.) olmak üzere kentte yaşayan insanlara sağlık hizmeti sunmak veya sunulmasını sağlamak, sıhhi ve gayri sıhhi iş yerlerinin denetimini yapmak.		
<b>Açıklama:</b> Mülkiyeti Büyükşehir Belediyesine ait olan ve işlettiği alanlardaki tesis, otopark, hal, aşhane, kafe, lokanta, çay bahçesi ve benzeri işyerleri ile Büyükşehir Belediyesinin ruhsatlandığı 1.sınıf gayrisihhi müesseselerin, aylık kontrol ve denetimlerini yapmak. Evde Sağlık, Bakım ve Destek Yönergesi doğrultusunda, Büyükşehir Belediyesi sınırları içerisinde yaşayan yaşlılar, engelliler, kronik rahatsızlığı olanlar ve/veya evde bakıma muhtaç kişiler arasında idarece uygun görülen kişilere evde sağlık, bakım, temizlik, eğitim, destek, yönlendirme ve rehabilitasyon hizmeti vermek ve evde sağlık, bakım ve destek hizmet istasyonlarını arttırmak. Hasta Nakil ve Ambulans Yönergesine uygun şekilde hastaların naklinin yapılmasını sağlamak. Yaş almış vatandaşlarımız için yaşlı destek birimi hizmet çeşitliliğinin arttırmak Kadın sağlığı danışma merkezi hizmetleri sunmak. Sağlıklı yaşamı teşvik edici merkezlerin kurulmasını sağlamak.				
<b>Performans Göstergeleri</b>		<b>2022 Gerçekleşen</b>	<b>2023</b>	<b>2024</b>
1	İş yerlerinin hijyen standartlarına uygun hale getirilme oranı (yüzde)	100	97	98
2	Evde bakım ve sağlık hizmetinden duyulan memnuniyet oranı (yüzde)	96,2	98	98
3	Evde Sağlık, Bakım ve Temizlik Hizmeti Sayısı (adet)	84.687	62.000	68.000
4	Yaşlı Destek Biriminde verilen hizmet çeşidi sayısı (adet)	3	1	1
5	Koruyucu ve tedavi edici sağlık hizmetleri için merkez kurulması (yüzde)		50	100
6	Hasta nakil ambulans hizmetlerine uygun olan hastaların talebini karşılama oranı (yüzde)	99,14	90	90
<b>Faaliyetler/Projeler</b>		<b>Kaynak İhtiyacı 2024 (TL)</b>		
		<b>Bütçe</b>	<b>Bütçe Dışı</b>	<b>Toplam</b>
1	Sıhhi/gayri sıhhi gıda iş yerlerinin denetimini yapmak	50.000		50.000
2	Evde bakım ve sağlık hizmeti sunmak	8.845.500		8.845.500
3	Evde bakım için yeni hizmet istasyonlarının açılması çalışmalarını yürütmek	92.500		92.500
4	Kırsal alanlarda koruyucu sağlık hizmeti sunmak	500.000		500.000
5	Yaş almış vatandaşlarımız için yaşlı destek birimi hizmet çeşitliliğinin artırılması	250.000		250.000
6	Nakil Ambulans kriterlerine uyan hastaların naklinin gerçekleştirilmesi	895.000		895.000
7	Kadın sağlığı danışma merkezi hizmetleri sunmak	740.000		740.000
<b>TOPLAM</b>		<b>11.373.000</b>		<b>11.373.000</b>

Mersin Büyükşehir Belediyesi  
2024 Yılı Performans Programı

<b>İdare Adı</b>	MERSİN BÜYÜKŞEHİR BELEDİYESİ	
<b>Performans Hedefi</b>	Halk sağlığını korumak amacı ile yürürlükte bulunan mevzuat hükümlerine göre gerekli tedbirleri alarak, koruyucu ve tedavi edici sağlık hizmetlerin sunulması ve gerekli sağlık projelerinin hazırlanmasında başta maddi imkanları kısıtlı ve ihtiyaç sahibi gruplar (yoksullar, engelliler, kimsesiz insanlar vb.) olmak üzere kentte yaşayan insanlara sağlık hizmeti sunmak veya sunulmasını sağlamak, sıhhi ve gayri sıhhi iş yerlerinin denetimini yapmak.	
<b>Faaliyet Adı</b>	Sıhhi/gayrisıhhi iş yerlerinin denetimini yapmak	
<b>Sorumlu Harcama Birimi veya Birimleri</b>	Sağlık İşleri Dairesi Başkanlığı	
<b>Açıklama:</b> Mülkiyeti Büyükşehir Belediyesine ait olan ve işlettiği alanlardaki tesis, otogar, hal, aşhane, kafe, lokanta, çay bahçesi ve benzeri işyerleri ile Büyükşehir Belediyesinin ruhsatlandırdığı 1.sınıf gayrisıhhi müesseselerin, aylık kontrol ve denetimleri yapmak.		
<b>Ekonomik Kod</b>		<b>2024</b>
1	Personel Giderleri	
2	SGK Devlet Primi Giderleri	
3	Mal ve Hizmet Alım Giderleri	50.000
4	Faiz Giderleri	
5	Cari Transferler	
6	Sermaye Giderleri	
7	Sermaye Transferleri	
8	Borç Verme	
<b>Toplam Bütçe Kaynak İhtiyacı</b>		<b>50.000</b>
<b>Bütçe Dışı Kaynak</b>	Döner sermaye	
	Diğer Yurt İçi	
	Yurt Dışı	
<b>Toplam Bütçe Dışı Kaynak İhtiyacı</b>		
<b>Toplam Kaynak İhtiyacı</b>		<b>50.000</b>

<b>İdare Adı</b>	MERSİN BÜYÜKŞEHİR BELEDİYESİ	
<b>Performans Hedefi</b>	Halk sağlığını korumak amacı ile yürürlükte bulunan mevzuat hükümlerine göre gerekli tedbirleri alarak, koruyucu ve tedavi edici sağlık hizmetlerin sunulması ve gerekli sağlık projelerinin hazırlanmasında başta maddi imkanları kısıtlı ve ihtiyaç sahibi gruplar (yoksullar, engelliler, kimsesiz insanlar vb.) olmak üzere kentte yaşayan insanlara sağlık hizmeti sunmak veya sunulmasını sağlamak, sıhhi ve gayri sıhhi iş yerlerinin denetimini yapmak.	
<b>Faaliyet Adı</b>	Evde bakım ve sağlık hizmeti sunmak	
<b>Sorumlu Harcama Birimi veya Birimleri</b>	Sağlık İşleri Dairesi Başkanlığı	
<b>Açıklama:</b> Evde Sağlık, Bakım ve Destek Yönergesi doğrultusunda, Büyükşehir Belediyesi sınırları içerisinde yaşayan yaşlılar, engelliler, kronik rahatsızlığı olanlar ve/veya evde bakıma muhtaç kişiler arasından idarece uygun görülen kişilere evde sağlık, bakım, temizlik, eğitim, destek, yönlendirme ve rehabilitasyon hizmeti vermek ve evde sağlık, bakım ve destek hizmet istasyonlarını arttırmak		
<b>Ekonomik Kod</b>		<b>2024</b>
1	Personel Giderleri	
2	SGK Devlet Primi Giderleri	
3	Mal ve Hizmet Alım Giderleri	8.198.000
4	Faiz Giderleri	
5	Cari Transferler	
6	Sermaye Giderleri	647.500
7	Sermaye Transferleri	
8	Borç Verme	
<b>Toplam Bütçe Kaynak İhtiyacı</b>		<b>8.845.500</b>
<b>Bütçe Dışı Kaynak</b>	Döner sermaye	
	Diğer Yurt İçi	
	Yurt Dışı	
<b>Toplam Bütçe Dışı Kaynak İhtiyacı</b>		
<b>Toplam Kaynak İhtiyacı</b>		<b>8.845.500</b>

Mersin Büyükşehir Belediyesi  
2024 Yılı Performans Programı

<b>İdare Adı</b>	MERSİN BÜYÜKŞEHİR BELEDİYESİ	
<b>Performans Hedefi</b>	Halk sağlığını korumak amacı ile yürürlükte bulunan mevzuat hükümlerine göre gerekli tedbirleri alarak, koruyucu ve tedavi edici sağlık hizmetlerin sunulması ve gerekli sağlık projelerinin hazırlanmasında başta maddi imkanları kısıtlı ve ihtiyaç sahibi gruplar (yoksullar, engelliler, kimsesiz insanlar vb.) olmak üzere kentte yaşayan insanlara sağlık hizmeti sunmak veya sunulmasını sağlamak, sıhhi ve gayri sıhhi iş yerlerinin denetimini yapmak.	
<b>Faaliyet Adı</b>	Evde bakım için yeni hizmet istasyonlarının açılması çalışmalarını yürütmek	
<b>Sorumlu Harcama Birimi veya Birimleri</b>	Sağlık İşleri Dairesi Başkanlığı	
<b>Açıklama:</b> Evde Sağlık, Bakım ve Destek Yönergesi doğrultusunda, Büyükşehir Belediyesi sınırları içerisinde yaşayan yaşlılar, engelliler, kronik rahatsızlığı olanlar ve/veya evde bakıma muhtaç kişiler arasında idarece uygun görülen kişilere evde sağlık, bakım, temizlik, eğitim, destek, yönlendirme ve rehabilitasyon hizmeti vermek ve evde sağlık, bakım ve destek hizmet istasyonlarını arttırmak		
<b>Ekonomik Kod</b>		<b>2024</b>
1	Personel Giderleri	
2	SGK Devlet Primi Giderleri	
3	Mal ve Hizmet Alım Giderleri	
4	Faiz Giderleri	
5	Cari Transferler	
6	Sermaye Giderleri	92.500
7	Sermaye Transferleri	
8	Borç Verme	
<b>Toplam Bütçe Kaynak İhtiyacı</b>		<b>92.500</b>
<b>Bütçe Dışı Kaynak</b>	Döner sermaye	
	Diğer Yurt İçi	
	Yurt Dışı	
<b>Toplam Bütçe Dışı Kaynak İhtiyacı</b>		
<b>Toplam Kaynak İhtiyacı</b>		<b>92.500</b>

<b>İdare Adı</b>	MERSİN BÜYÜKŞEHİR BELEDİYESİ	
<b>Performans Hedefi</b>	Halk sağlığını korumak amacı ile yürürlükte bulunan mevzuat hükümlerine göre gerekli tedbirleri alarak, koruyucu ve tedavi edici sağlık hizmetlerin sunulması ve gerekli sağlık projelerinin hazırlanmasında başta maddi imkanları kısıtlı ve ihtiyaç sahibi gruplar (yoksullar, engelliler, kimsesiz insanlar vb.) olmak üzere kentte yaşayan insanlara sağlık hizmeti sunmak veya sunulmasını sağlamak, sıhhi ve gayri sıhhi iş yerlerinin denetimini yapmak.	
<b>Faaliyet Adı</b>	Kırsal alanlarda koruyucu sağlık hizmeti sunmak	
<b>Sorumlu Harcama Birimi veya Birimleri</b>	Sağlık İşleri Dairesi Başkanlığı	
<b>Açıklama:</b> Kırsal alanlarda yaşayan vatandaşlarımızın koruyucu sağlık hizmetlerine ihtiyaç duymaları sebebiyle gerekli sağlık hizmeti sunmak		
<b>Ekonomik Kod</b>		<b>2024</b>
1	Personel Giderleri	
2	SGK Devlet Primi Giderleri	
3	Mal ve Hizmet Alım Giderleri	500.000
4	Faiz Giderleri	
5	Cari Transferler	
6	Sermaye Giderleri	
7	Sermaye Transferleri	
8	Borç Verme	
<b>Toplam Bütçe Kaynak İhtiyacı</b>		<b>500.000</b>
<b>Bütçe Dışı Kaynak</b>	Döner sermaye	
	Diğer Yurt İçi	
	Yurt Dışı	
<b>Toplam Bütçe Dışı Kaynak İhtiyacı</b>		
<b>Toplam Kaynak İhtiyacı</b>		<b>500.000</b>

Mersin Büyükşehir Belediyesi  
2024 Yılı Performans Programı

<b>İdare Adı</b>	MERSİN BÜYÜKŞEHİR BELEDİYESİ	
<b>Performans Hedefi</b>	Halk sağlığını korumak amacı ile yürürlükte bulunan mevzuat hükümlerine göre gerekli tedbirleri alarak, koruyucu ve tedavi edici sağlık hizmetlerin sunulması ve gerekli sağlık projelerinin hazırlanmasında başta maddi imkanları kısıtlı ve ihtiyaç sahibi gruplar (yoksullar, engelliler, kimsesiz insanlar vb.) olmak üzere kentte yaşayan insanlara sağlık hizmeti sunmak veya sunulmasını sağlamak, sıhhi ve gayri sıhhi iş yerlerinin denetimini yapmak.	
<b>Faaliyet Adı</b>	Yaş almış vatandaşlarımız için yaşlı destek birimi hizmet çeşitliliğinin artırılması	
<b>Sorumlu Harcama Birimi veya Birimleri</b>	Sağlık İşleri Dairesi Başkanlığı	
<b>Açıklama:</b>	Yaş almış vatandaşlarımızın toplumdan izole bir yaşam sürmesi, sosyal yaşama katılımında güçlük yaşaması sebebiyle sosyal yaşama dahil edilmesi	
<b>Ekonomik Kod</b>	<b>2024</b>	
1	Personel Giderleri	
2	SGK Devlet Primi Giderleri	
3	Mal ve Hizmet Alım Giderleri	250.000
4	Faiz Giderleri	
5	Cari Transferler	
6	Sermaye Giderleri	
7	Sermaye Transferleri	
8	Borç Verme	
<b>Toplam Bütçe Kaynak İhtiyacı</b>		<b>250.000</b>
<b>Bütçe Dışı Kaynak</b>	Döner sermaye	
	Diğer Yurt İçi	
	Yurt Dışı	
<b>Toplam Bütçe Dışı Kaynak İhtiyacı</b>		
<b>Toplam Kaynak İhtiyacı</b>		<b>250.000</b>

<b>İdare Adı</b>	MERSİN BÜYÜKŞEHİR BELEDİYESİ	
<b>Performans Hedefi</b>	Halk sağlığını korumak amacı ile yürürlükte bulunan mevzuat hükümlerine göre gerekli tedbirleri alarak, koruyucu ve tedavi edici sağlık hizmetlerin sunulması ve gerekli sağlık projelerinin hazırlanmasında başta maddi imkanları kısıtlı ve ihtiyaç sahibi gruplar (yoksullar, engelliler, kimsesiz insanlar vb.) olmak üzere kentte yaşayan insanlara sağlık hizmeti sunmak veya sunulmasını sağlamak, sıhhi ve gayri sıhhi iş yerlerinin denetimini yapmak.	
<b>Faaliyet Adı</b>	Nakil Ambulans kriterlerine uyan hastaların naklinin gerçekleştirilmesi	
<b>Sorumlu Harcama Birimi veya Birimleri</b>	Sağlık İşleri Dairesi Başkanlığı	
<b>Açıklama:</b>	Fiziki zorluklar yaşayan vatandaşlarımızın koruyucu sağlık hizmetlerine ulaşmakta güçlük çekmesini önlemek.	
<b>Ekonomik Kod</b>	<b>2024</b>	
1	Personel Giderleri	
2	SGK Devlet Primi Giderleri	
3	Mal ve Hizmet Alım Giderleri	585.000
4	Faiz Giderleri	
5	Cari Transferler	
6	Sermaye Giderleri	310.000
7	Sermaye Transferleri	
8	Borç Verme	
<b>Toplam Bütçe Kaynak İhtiyacı</b>		<b>895.000</b>
<b>Bütçe Dışı Kaynak</b>	Döner sermaye	
	Diğer Yurt İçi	
	Yurt Dışı	
<b>Toplam Bütçe Dışı Kaynak İhtiyacı</b>		
<b>Toplam Kaynak İhtiyacı</b>		<b>895.000</b>

Mersin Büyükşehir Belediyesi  
2024 Yılı Performans Programı

<b>İdare Adı</b>	MERSİN BÜYÜKŞEHİR BELEDİYESİ	
<b>Performans Hedefi</b>	Halk sağlığını korumak amacı ile yürürlükte bulunan mevzuat hükümlerine göre gerekli tedbirleri alarak, koruyucu ve tedavi edici sağlık hizmetlerin sunulması ve gerekli sağlık projelerinin hazırlanmasında başta maddi imkanları kısıtlı ve ihtiyaç sahibi gruplar (yoksullar, engelliler, kimsesiz insanlar vb.) olmak üzere kentte yaşayan insanlara sağlık hizmeti sunmak veya sunulmasını sağlamak, sıhhi ve gayri sıhhi iş yerlerinin denetimini yapmak.	
<b>Faaliyet Adı</b>	Kadın sağlığı danışma merkezi hizmetleri sunmak	
<b>Sorumlu Harcama Birimi veya Birimleri</b>	Sağlık İşleri Dairesi Başkanlığı	
<b>Açıklama:</b> Vatandaşlarımızın sağlıklı ve bilinçli yaşam tarzı konusunda danışmanlık hizmeti almasını sağlamak.		
<b>Ekonomik Kod</b>		<b>2024</b>
1	Personel Giderleri	
2	SGK Devlet Primi Giderleri	
3	Mal ve Hizmet Alım Giderleri	490.000
4	Faiz Giderleri	
5	Cari Transferler	
6	Sermaye Giderleri	250.000
7	Sermaye Transferleri	
8	Borç Verme	
<b>Toplam Bütçe Kaynak İhtiyacı</b>		<b>740.000</b>
<b>Bütçe Dışı Kaynak</b>	Döner sermaye	
	Diğer Yurt İçi	
	Yurt Dışı	
<b>Toplam Bütçe Dışı Kaynak İhtiyacı</b>		
<b>Toplam Kaynak İhtiyacı</b>		<b>740.000</b>



# STRATEJİK ALAN

3

KÜLTÜR VE SOSYAL DESTEK  
HİZMETLERİ YÖNETİMİ



Mersin Büyükşehir Belediyesi  
2024 Yılı Performans Programı

<b>İdare Adı</b>	MERSİN BÜYÜKŞEHİR BELEDİYESİ			
<b>Stratejik Amaç 3</b>	Belediyenin çeşitlenen kültür hizmetleriyle somut ve somut olmayan kültürel mirasının korunması, teşvik edilmesi ve gelecek nesile bozulmadan aktarılması			
<b>Stratejik Hedef 3.1</b>	Kentın somut ve somut olmayan kültürel mirasının belirlenmesine yönelik destek verilmesi ve kültür hizmetlerinin bu tespiti göre belirlenmesi			
<b>Performans Hedefi 3.1.1</b>	Kültür sanat ve turizm alanında kalıcı çalışmalar projeler yaparak, tarihi ve kültürel değerlerimizi ön plana çıkarıp tanıtmak, gelecek kuşaklara aktarmak,			
<b>Açıklama:</b> Koruma altındaki alanlar başta olmak üzere somut ve somut olmayan kentın kültürel mirasının belirlenmesine, tanıtımına yönelik faaliyetler ve bilimsel arkeolojik kazı ve restorasyon çalışmalarına maddi destek ile düzenlenen, katılım sağlanan ulusal ve uluslararası faaliyetler ve faaliyetlere sağlanan maddi destek.				
<b>Performans Göstergeleri</b>		<b>2022 Gerçekleşen</b>	<b>2023</b>	<b>2024</b>
1	Tarihi miras ve kentlilik bilincine yönelik gerçekleştirilen etkinlik sayısı (adet)	16	10	10
2	Kentın kültürel miras varlığının tanıtımına yönelik yapılacak farkındalık çalışması sayısı (adet)	6	5	5
<b>Faaliyetler/Projeler</b>		<b>Kaynak İhtiyacı 2024 (TL)</b>		
		<b>Bütçe</b>	<b>Bütçe Dışı</b>	<b>Toplam</b>
1	Turizm ve Tanıtım Faaliyetleri	4.500.000		4.500.000
<b>TOPLAM</b>		<b>4.500.000</b>		<b>4.500.000</b>

<b>İdare Adı</b>	MERSİN BÜYÜKŞEHİR BELEDİYESİ	
<b>Performans Hedefi</b>	Kültür sanat ve turizm alanında kalıcı çalışmalar projeler yaparak, tarihi ve kültürel değerlerimizi ön plana çıkarıp tanıtmak, gelecek kuşaklara aktarmak,	
<b>Faaliyet Adı</b>	Turizm ve Tanıtım Faaliyetleri	
<b>Sorumlu Harcama Birimi veya Birimleri</b>	Kültür Ve Sosyal İşler Dairesi Başkanlığı	
<b>Açıklama:</b> Koruma altındaki alanlar başta olmak üzere somut ve somut olmayan kentın kültürel mirasının belirlenmesine, tanıtımına yönelik faaliyetler ve bilimsel arkeolojik kazı ve restorasyon çalışmalarına maddi destek ile düzenlenen, katılım sağlanan ulusal ve uluslararası faaliyetler ve faaliyetlere sağlanan maddi destek.		
<b>Ekonomik Kod</b>		<b>2024</b>
1	Personel Giderleri	
2	SGK Devlet Primi Giderleri	
3	Mal ve Hizmet Alım Giderleri	3.000.000
4	Faiz Giderleri	
5	Cari Transferler	
6	Sermaye Giderleri	1.500.000
7	Sermaye Transferleri	
8	Borç Verme	
<b>Toplam Bütçe Kaynak İhtiyacı</b>		<b>4.500.000</b>
<b>Bütçe Dışı Kaynak</b>	Döner sermaye	
	Diğer Yurt İçi	
	Yurt Dışı	
<b>Toplam Bütçe Dışı Kaynak İhtiyacı</b>		
<b>Toplam Kaynak İhtiyacı</b>		<b>4.500.000</b>

Mersin Büyükşehir Belediyesi  
2024 Yılı Performans Programı

<b>İdare Adı</b>	MERSİN BÜYÜKŞEHİR BELEDİYESİ			
<b>Stratejik Amaç 3</b>	Belediyenin çeşitlenen kültür hizmetleriyle somut ve somut olmayan kültürel mirasının korunması, teşvik edilmesi ve gelecek nesile bozulmadan aktarılması			
<b>Stratejik Hedef 3.2</b>	Kültür varlıklarının ve hizmetlerinin erişilebilir olmasını sağlayacak planlama ve uygulamaların yapılması, kültür ve sanat faaliyetlerinin yaygınlaştırılması			
<b>Performans Hedefi 3.2.1</b>	İlimizin kültürel zenginliğinin ve çeşitliliğinin korunup geliştirilerek gelecek nesillere, sürdürülebilir kültür mekanları ile aktarmak, kültür ve sanat faaliyetleri yaygınlaştırılarak canlı bir kent yaratmak.			
<b>Açıklama:</b> Kültür ve sanat hizmetlerini verilerek erişim ve katılım olanaklarının artırılması, desteklenmesi (festivaller, konserler, organizasyonlar, tiyatro oyunları, turneler, yarışmalar gibi faaliyetler düzenlenmesi ile kentin özelliklerinin kültür yayınları, film/sinema/belgesel, sözlü tarih çalışmaları gibi araçlarla anlatılması, yayımlanması, tanıtılması) Tiyatro, kültür, sanat ve yetenek eğitimlerinin verilmesi, (konservatuar, müzik eğitimi, koro kursları, enstrüman kursları, dans kursları, tiyatro kursları ve diğer yetenek alanlarında mesleki ve beceri eğitimleri verilmesi) Kitap basımı yapmak Ses sistemi, masa-sandalye, bando, orkestra ve halk oyunları vb. gösterisi desteği taleplerinin karşılanması, Birimimiz yönetiminde olan, tüm giderleri Birimimiz bütçesinden karşılanan Kongre ve Sergi Sarayı, Kütüphane, Sanat Galerisi, Okuma salonları açılması ve diğer salonların mevcut kapasite ve kalitesinin artırılması, etkin kullanımı, bakım onarım, mal ve hizmet alımı.				
<b>Performans Göstergeleri</b>		<b>2022 Gerçekleşen</b>	<b>2023</b>	<b>2024</b>
1	Kütüphanelerden Yıllık Yararlanma Sayısı (adet)	33.497	16.000	17.000
2	Kütüphane hizmetlerinden memnuniyet oranı (yüzde)	0	75	80
3	Ulusal ve uluslararası düzenlenen festival sayısı (adet)	5	5	5
4	Tiyatro sezonunda sahnelenen oyun sayısı (adet)	53	4	4
5	Çocuk ve gençlere yönelik kurslarda eğitim alan kursiyer sayısı	290	100	110
6	Mesleki eğitimden yararlananların memnuniyet oranı (yüzde)	0	75	80
7	Basımı Yapılan kitap sayısı	19	20	20
<b>Faaliyetler/Projeler</b>		<b>Kaynak İhtiyacı 2024(TL)</b>		
		<b>Bütçe</b>	<b>Bütçe Dışı</b>	<b>Toplam</b>
1	Kültür Sanat ve Tiyatro Faaliyetleri ile Kültürel Mekan Hizmetleri	127.322.000		127.322.000
<b>TOPLAM</b>		<b>127.322.000</b>		<b>127.322.000</b>

<b>İdare Adı</b>	MERSİN BÜYÜKŞEHİR BELEDİYESİ	
<b>Performans Hedefi</b>	İlimizin kültürel zenginliğinin ve çeşitliliğinin korunup geliştirilerek gelecek nesillere, sürdürülebilir kültür mekanları ile aktarmak, kültür ve sanat faaliyetleri yaygınlaştırılarak canlı bir kent yaratmak.	
<b>Faaliyet Adı</b>	Kültür Sanat ve Tiyatro Faaliyetleri ile Kültürel Mekan Hizmetleri	
<b>Sorumlu Harcama Birimi veya Birimleri</b>	Kültür Ve Sosyal İşler Dairesi Başkanlığı	
<b>Açıklama:</b> Kültür ve sanat hizmetlerini verilerek erişim ve katılım olanaklarının artırılması, desteklenmesi (festivaller, konserler, organizasyonlar, tiyatro oyunları, turneler, yarışmalar gibi faaliyetler düzenlenmesi ile kentin özelliklerinin kültür yayınları, film/sinema/belgesel, sözlü tarih çalışmaları gibi araçlarla anlatılması, yayımlanması, tanıtılması)		
<b>Ekonomik Kod</b>		<b>2024</b>
1	Personel Giderleri	
2	SGK Devlet Primi Giderleri	
3	Mal ve Hizmet Alım Giderleri	127.322.000
4	Faiz Giderleri	
5	Cari Transferler	
6	Sermaye Giderleri	
7	Sermaye Transferleri	
8	Borç Verme	
<b>Toplam Bütçe Kaynak İhtiyacı</b>		<b>127.322.000</b>
<b>Bütçe Dışı Kaynak</b>	Döner sermaye	
	Diğer Yurt İçi	
	Yurt Dışı	
<b>Toplam Bütçe Dışı Kaynak İhtiyacı</b>		
<b>Toplam Kaynak İhtiyacı</b>		<b>127.322.000</b>

Mersin Büyükşehir Belediyesi  
2024 Yılı Performans Programı

<b>İdare Adı</b>	MERSİN BÜYÜKŞEHİR BELEDİYESİ			
<b>Stratejik Amaç 3</b>	Belediyenin çeşitlenen kültür hizmetleriyle somut ve somut olmayan kültürel mirasının korunması, teşvik edilmesi ve gelecek nesile bozulmadan aktarılması			
<b>Stratejik Hedef 3.3</b>	Kentlin ilgili paydaşlarıyla turizm hizmetlerini sürdürülebilir turizm ekseninde şekillendirecek planlama ve uygulamanın yapılması; sürdürülebilir turizm ile ilgili farkındalık yaratılması			
<b>Performans Hedefi 3.3.1</b>	Mersin turizminin çeşitlendirilmesi ve geliştirilmesi, ilimize gelecek turist sayısının artırılması sonucunda kent ekonomisinin canlandırılması ve desteklenmesi.			
<b>Açıklama:</b> Turizm faaliyetlerinin canlandırılması ve çeşitlendirilmesi, kültür ve inanç turizminin geliştirilmesi projelerinin uygulamaya konulması (Saint Paul Kuyusu-Esabikeyf) Kültür ve turizm sahalarının tanıtımına yönelik haritalar hazırlanması, tanıtım ve kültür alanında ulusal ve uluslararası faaliyetler düzenlenmesi, katılım sağlanması, Turizm ofisi kurulması Kentin tanıtımına yönelik kitap ve broşür basılması, dağıtılması ve turizm mecralarında etkin bir şekilde kullanılması, MBB'nin kültür,turizm ve tanıtım alanındaki birliklere yıllık üyelik aidatları.				
<b>Performans Göstergeleri</b>		<b>2022 Gerçekleşen</b>	<b>2023</b>	<b>2024</b>
1	Turizmi canlandırmaya ve çeşitlendirmeye yönelik yapılan etkinlik sayısı (adet)	7	4	5
2	Kültür ve Turizm alanına yönelik tanıtım materyal çeşidi sayısı (adet)	11	12	12
3	Yurtiçi ve Yurtdışı Turizm fuarlarına katılım sayısı(adet)	4	1	3
<b>Faaliyetler/Projeler</b>		<b>Kaynak İhtiyacı 2024 (TL)</b>		
		<b>Bütçe</b>	<b>Bütçe Dışı</b>	<b>Toplam</b>
1	Sürdürülebilir Turizm Tanıtım Faaliyetleri	25.500.000		25.500.000
<b>TOPLAM</b>		<b>25.500.000</b>		<b>25.500.000</b>

<b>İdare Adı</b>	MERSİN BÜYÜKŞEHİR BELEDİYESİ			
<b>Performans Hedefi</b>	Mersin turizminin çeşitlendirilmesi ve geliştirilmesi, ilimize gelecek turist sayısının artırılması sonucunda kent ekonomisinin canlandırılması ve desteklenmesi.			
<b>Faaliyet Adı</b>	Sürdürülebilir Turizm Tanıtım Faaliyetleri			
<b>Sorumlu Harcama Birimi veya Birimleri</b>	Kültür Ve Sosyal İşler Dairesi Başkanlığı			
<b>Açıklama:</b> Turizm faaliyetlerinin canlandırılması ve çeşitlendirilmesi, kültür ve inanç turizminin geliştirilmesi projelerinin uygulamaya konulması (Saint Paul Kuyusu-Esabikeyf) Kültür ve turizm sahalarının tanıtımına yönelik haritalar hazırlanması, tanıtım ve kültür alanında ulusal ve uluslararası faaliyetler düzenlenmesi, katılım sağlanması, Turizm ofisi kurulması Kentin tanıtımına yönelik kitap ve broşür basılması, dağıtılması ve turizm mecralarında etkin bir şekilde kullanılması, MBB'nin kültür, turizm ve tanıtım alanındaki birliklere yıllık üyelik aidatları.				
<b>Ekonomik Kod</b>		<b>2024</b>		
1	Personel Giderleri			
2	SGK Devlet Primi Giderleri			
3	Mal ve Hizmet Alım Giderleri	25.500.000		
4	Faiz Giderleri			
5	Cari Transferler			
6	Sermaye Giderleri			
7	Sermaye Transferleri			
8	Borç Verme			
<b>Toplam Bütçe Kaynak İhtiyacı</b>		<b>25.500.000</b>		
<b>Bütçe Dışı Kaynak</b>	Döner sermaye			
	Diğer Yurt İçi			
	Yurt Dışı			
<b>Toplam Bütçe Dışı Kaynak İhtiyacı</b>				
<b>Toplam Kaynak İhtiyacı</b>		<b>25.500.000</b>		

Mersin Büyükşehir Belediyesi  
2024 Yılı Performans Programı

<b>İdare Adı</b>	MERSİN BÜYÜKŞEHİR BELEDİYESİ			
<b>Stratejik Amaç 3</b>	Belediyenin çeşitlenen kültür hizmetleriyle somut ve somut olmayan kültürel mirasının korunması, teşvik edilmesi ve gelecek nesile bozulmadan aktarılması			
<b>Stratejik Hedef 3.4</b>	Spor faaliyetlerine erişilebilirliğin sağlanması, prestijli spor organizasyonlarına ev sahipliği yapılması, spor turizminin geliştirilmesi			
<b>Performans Hedefi 3.4.1</b>	Uluslararası spor müsabakalarında tercih edilen bir kent olmak, spor faaliyetlerine kent geneline yaymak, alternatif spor olanaklarını kentte yaşayan tüm kesimler için erişilebilir hale getirmek			
<b>Açıklama:</b> Spor Kursları düzenlenmesi, Gençlik Kampı organizasyonları yapılması, -Mersin'de faaliyet gösteren amatör spor kulüplerine destek verilmesi, başarılı sporcuların ödüllendirilmesi, Ulusal ve uluslararası spor organizasyonları düzenlenmesi, spor amaçlı projeler yapılması, desteklenmesi veya katılım sağlanması. Ulusal ve uluslararası spor müsabakalarının yapıldığı, Mersin'i temsil edecek sporcuların yetişmesine olanak sağlayan ve spor özendirici, yeni spor tesisleri yapımı ve etkin kullanımı, bakım ve onarımı.				
<b>Performans Göstergeleri</b>		<b>2022 Gerçekleşen</b>	<b>2023</b>	<b>2024</b>
1	Düzenlenen yerel, ulusal ve uluslararası spor faaliyetleri sayısı (adet)	21	17	7
2	Spor turizmini geliştirmeye yönelik ortak çalışmalar (sayı)	7	8	9
3	Spor turizmi envanter analizi ve eylem planının oluşturulma oranı (yüzde)	70	100	100
<b>Faaliyetler/Projeler</b>		<b>Kaynak İhtiyacı 2024 (TL)</b>		
		<b>Bütçe</b>	<b>Bütçe Dışı</b>	<b>Toplam</b>
1	Gençlik ve spor hizmetleri faaliyetleri	86.380.000		86.380.000
<b>TOPLAM</b>		<b>86.380.000</b>		<b>86.380.000</b>

<b>İdare Adı</b>	MERSİN BÜYÜKŞEHİR BELEDİYESİ	
<b>Performans Hedefi</b>	Uluslararası spor müsabakalarında tercih edilen bir kent olmak, spor faaliyetlerine kent geneline yaymak, alternatif spor olanaklarını kentte yaşayan tüm kesimler için erişilebilir hale getirmek.	
<b>Faaliyet Adı</b>	Gençlik ve spor hizmetleri faaliyetleri	
<b>Sorumlu Harcama Birimi veya Birimleri</b>	Gençlik Ve Spor Hizmetleri Dairesi Başkanlığı	
<b>Açıklama:</b>		
<b>Ekonomik Kod</b>	<b>2024</b>	
1	Personel Giderleri	
2	SGK Devlet Primi Giderleri	
3	Mal ve Hizmet Alım Giderleri	86.380.000
4	Faiz Giderleri	
5	Cari Transferler	
6	Sermaye Giderleri	
7	Sermaye Transferleri	
8	Borç Verme	
<b>Toplam Bütçe Kaynak İhtiyacı</b>		<b>86.380.000</b>
<b>Bütçe Dışı Kaynak</b>	Döner sermaye	
	Diğer Yurt İçi	
	Yurt Dışı	
<b>Toplam Bütçe Dışı Kaynak İhtiyacı</b>		
<b>Toplam Kaynak İhtiyacı</b>		<b>86.380.000</b>



# STRATEJİK ALAN

4

SÜRDÜRÜLEBİLİR KENT VE  
TOPLUM DÜZENİ HİZMETLERİ  
YÖNETİMİ

Mersin Büyükşehir Belediyesi  
2024 Yılı Performans Programı

<b>İdare Adı</b>	MERSİN BÜYÜKŞEHİR BELEDİYESİ				
<b>Stratejik Amaç 4</b>	Belediyenin sosyal destek hizmetleri ile sosyal içermenin, sosyal uyumun ve toplumsal birlikteliğin kapsayıcı bir anlayışla desteklenmesi				
<b>Stratejik Hedef 4.1</b>	Cinsiyeti, yaşı, engelliliği ve sosyo-ekonomik durumu nedeniyle dezavantaj yaşayan kesimleri güçlendiren ve toplumun aktif bireyleri olarak yer almalarını sağlayan hizmet çeşitliliğinin sağlanması ve sunulması				
<b>Performans Hedefi 4.1.1</b>	Mersin'de yaşayan engelli bireylerin sosyal entegrasyonlarının sağlanması amacıyla çeşitli kurslar açmak, engelli alanında farkındalık kazandırmaya yönelik bilgilendirme ve bilinçlendirme çalışmaları yapmak, yoksunluklarını gidermek ve sağlık/sosyal sorunlarının giderilmesi amacıyla medikal malzeme desteği vermek.				
<b>Açıklama:</b> Mola Evi Hizmeti ile zihinsel engelli bireye sahip ailelerin, engelli bireyi kısmi zamanlı olarak merkeze bırakması, engelli bireylerin merkezde aktif zaman geçirmesi ve ailelerinde sosyal ve kültürel hayata katılımlarını sağlamak. Mersin ili hizmet sınırları içerisinde yaşayan engellilerin istatistiki verilerine ilişkin veri tabanı oluşturmak. Engellileri nitelikli işgücü haline getirmek ve çalışma yaşamına katılmalarını sağlamak üzere eğitim programları için başvuran engellileri değerlendirerek uygun mesleki rehabilitasyon ve mesleki eğitimler düzenlemek. Engelli gençlerin spor aracılığı ile beden ve ruh sağlığını kazandırmak, korumak, geliştirmek ve spor yapmaya teşvik ederek rehabilitasyonunu sağlamak amacıyla, çeşitli spor organizasyonları düzenlenmekte, engelli dernekleri ve engelli sporcuların spor tesislerinden yararlandırılması sağlamak. Engelli birey yüzme kursu, Engelsiz Kamp, Karma Kamp, Spor Salonu, Engelli Birey Sportif Beceri ve Koordinasyon Eğitimi ve duyu bütünleme terapisi hizmeti sunmak. Mersin İli sınırları içerisinde yaşayan engelli ve ailelerine psiko-sosyal danışmanlık ve rehberlik hizmetleri vermek, engellilikle ilgili konularda eğitilmelerini, bilgilendirilmelerini ve bilinçlenmelerini sağlamak. Mersin ili sınırları içerisinde ikamet eden ihtiyaç sahibi engelli bireyler belediyemizin imkanları dahilinde mevzuata uygun olarak sosyal yardım kriterleri esas alınarak medikal malzeme desteği vermek. Engelsiz Yaşam Merkezi Hizmeti ile engelli bireylerin engel ve özelliklerine uygun eğitim alabilecekleri, sosyal, kültürel ve sportif faaliyetlerden faydalanarak aktif zaman geçirmelerini sağlamak amacı ile tam erişilebilir bir merkez kurmak.					
<b>Performans Göstergeleri</b>			<b>2022 Gerçekleşen</b>	<b>2023</b>	<b>2024</b>
<b>1</b>	Engelli Birey Veri Tabanına kayıtlı engelli bireylerin toplum içerisinde aktif yaşama dahil olma oranı (yüzde)		100,24	13	15
<b>Faaliyetler/Projeler</b>			<b>Kaynak İhtiyacı 2024 (TL)</b>		
			<b>Bütçe</b>	<b>Bütçe Dışı</b>	<b>Toplam</b>
<b>1</b>	Mola Evi Hizmetlerinin verilmesi		850.000		850.000
<b>2</b>	Engelsiz Yaşam Merkezi hizmetlerinin verilmesi		3.515.000		3.515.000
<b>3</b>	Mesleki Eğitim ve Spor Merkezi hizmetlerinin verilmesi		560.000		560.000
<b>4</b>	İhtiyaç sahibi engelli bireylere medikal malzeme desteği verilmesi		1.885.000		1.885.000
<b>5</b>	Engelli birey ve ailelerine rehberlik ve danışmanlık hizmetlerinin verilmesi		75.000		75.000
<b>TOPLAM</b>			<b>6.885.000</b>		<b>6.885.000</b>

<b>İdare Adı</b>	MERSİN BÜYÜKŞEHİR BELEDİYESİ	
<b>Performans Hedefi</b>	Mersin'de yaşayan engelli bireylerin sosyal entegrasyonlarının sağlanması amacıyla çeşitli kurslar açmak, engelli alanında farkındalık kazandırmaya yönelik bilgilendirme ve bilinçlendirme çalışmaları yapmak, yoksunluklarını gidermek ve sağlık/sosyal sorunlarının giderilmesi amacıyla medikal malzeme desteği vermek.	
<b>Faaliyet Adı</b>	Mola evi hizmetlerinin verilmesi	
<b>Sorumlu Harcama Birimi veya Birimleri</b>	Sağlık İşleri Dairesi Başkanlığı	
<b>Açıklama:</b> Mola Evi Hizmeti ile zihinsel engelli bireye sahip ailelerin, engelli bireyi kısmi zamanlı olarak merkeze bırakması,engelli bireylerin merkezde aktif zaman geçirmesi ve ailelerinde sosyal ve kültürel hayata katılımlarını sağlamak.		
<b>Ekonomik Kod</b>		<b>2024</b>
1	Personel Giderleri	
2	SGK Devlet Primi Giderleri	
3	Mal ve Hizmet Alım Giderleri	850.000
4	Faiz Giderleri	
5	Cari Transferler	
6	Sermaye Giderleri	
7	Sermaye Transferleri	
8	Borç Verme	
<b>Toplam Bütçe Kaynak İhtiyacı</b>		<b>850.000</b>
<b>Bütçe Dışı Kaynak</b>	Döner sermaye	
	Diğer Yurt İçi	
	Yurt Dışı	
<b>Toplam Bütçe Dışı Kaynak İhtiyacı</b>		
<b>Toplam Kaynak İhtiyacı</b>		<b>850.000</b>

Mersin Büyükşehir Belediyesi  
2024 Yılı Performans Programı

<b>İdare Adı</b>	MERSİN BÜYÜKŞEHİR BELEDİYESİ
<b>Performans Hedefi</b>	Mersin'de yaşayan engelli bireylerin sosyal entegrasyonlarının sağlanması amacıyla çeşitli kurslar açmak, engelli alanında farkındalık kazandırmaya yönelik bilgilendirme ve bilinçlendirme çalışmaları yapmak, yoksunluklarını gidermek ve sağlık/sosyal sorunlarının giderilmesi amacıyla medikal malzeme desteği vermek.
<b>Faaliyet Adı</b>	Engelsiz Yaşam Merkezi hizmetlerinin verilmesi
<b>Sorumlu Harcama Birimi veya Birimleri</b>	Sağlık İşleri Dairesi Başkanlığı
<b>Açıklama:</b> Engelli olan bireylerin ilgi duydukları alanlara göre sosyal kültürel ve sportif faaliyetlerde bulunacakları meslek kazandırıcı iş edinmelerini kolaylaştıracak çalışmalar yapmak	

Ekonomik Kod		2024
1	Personel Giderleri	
2	SGK Devlet Primi Giderleri	
3	Mal ve Hizmet Alım Giderleri	3.330.000
4	Faiz Giderleri	
5	Cari Transferler	
6	Sermaye Giderleri	185.000
7	Sermaye Transferleri	
8	Borç Verme	
<b>Toplam Bütçe Kaynak İhtiyacı</b>		<b>3.515.000</b>
<b>Bütçe Dışı Kaynak</b>	Döner sermaye	
	Diğer Yurt İçi	
	Yurt Dışı	
<b>Toplam Bütçe Dışı Kaynak İhtiyacı</b>		
<b>Toplam Kaynak İhtiyacı</b>		<b>3.515.000</b>

<b>İdare Adı</b>	MERSİN BÜYÜKŞEHİR BELEDİYESİ
<b>Performans Hedefi</b>	Mersin'de yaşayan engelli bireylerin sosyal entegrasyonlarının sağlanması amacıyla çeşitli kurslar açmak, engelli alanında farkındalık kazandırmaya yönelik bilgilendirme ve bilinçlendirme çalışmaları yapmak, yoksunluklarını gidermek ve sağlık/sosyal sorunlarının giderilmesi amacıyla medikal malzeme desteği vermek.
<b>Faaliyet Adı</b>	Mesleki Eğitim ve Spor Merkezi hizmetlerinin verilmesi
<b>Sorumlu Harcama Birimi veya Birimleri</b>	Sağlık İşleri Dairesi Başkanlığı
<b>Açıklama:</b> Mersin ili sınırları içerisinde ikamet eden ihtiyaç sahibi engelli bireylere belediyemizin imkanları dahilinde mevzuata uygun olarak sosyal yardım kriterleri esas alınarak medikal malzeme desteği vermek..	

Ekonomik Kod		2024
1	Personel Giderleri	
2	SGK Devlet Primi Giderleri	
3	Mal ve Hizmet Alım Giderleri	560.000
4	Faiz Giderleri	
5	Cari Transferler	
6	Sermaye Giderleri	
7	Sermaye Transferleri	
8	Borç Verme	
<b>Toplam Bütçe Kaynak İhtiyacı</b>		<b>560.000</b>
<b>Bütçe Dışı Kaynak</b>	Döner sermaye	
	Diğer Yurt İçi	
	Yurt Dışı	
<b>Toplam Bütçe Dışı Kaynak İhtiyacı</b>		
<b>Toplam Kaynak İhtiyacı</b>		<b>560.000</b>



Mersin Büyükşehir Belediyesi  
2024 Yılı Performans Programı

<b>İdare Adı</b>	MERSİN BÜYÜKŞEHİR BELEDİYESİ	
<b>Performans Hedefi</b>	Mersin'de yaşayan engelli bireylerin sosyal entegrasyonlarının sağlanması amacıyla çeşitli kurslar açmak, engelli alanında farkındalık kazandırmaya yönelik bilgilendirme ve bilinçlendirme çalışmalarını yapmak, yoksunluklarını gidermek ve sağlık/sosyal sorunlarının giderilmesi amacıyla medikal malzeme desteği vermek.	
<b>Faaliyet Adı</b>	İhtiyaç sahibi engelli bireylere medikal malzeme desteği verilmesi	
<b>Sorumlu Harcama Birimi veya Birimleri</b>	Sağlık İşleri Dairesi Başkanlığı	
<b>Açıklama:</b> Mersin ili sınırları içerisinde ikamet eden ihtiyaç sahibi engelli bireylere belediyemizin imkanları dahilinde mevzuata uygun olarak sosyal yardım kriterleri esas alınarak medikal malzeme desteği vermek..		
<b>Ekonomik Kod</b>		<b>2024</b>
1	Personel Giderleri	
2	SGK Devlet Primi Giderleri	
3	Mal ve Hizmet Alım Giderleri	420.000
4	Faiz Giderleri	
5	Cari Transferler	
6	Sermaye Giderleri	1.465.000
7	Sermaye Transferleri	
8	Borç Verme	
<b>Toplam Bütçe Kaynak İhtiyacı</b>		<b>1.885.000</b>
<b>Bütçe Dışı Kaynak</b>	Döner sermaye	
	Diğer Yurt İçi	
	Yurt Dışı	
<b>Toplam Bütçe Dışı Kaynak İhtiyacı</b>		
<b>Toplam Kaynak İhtiyacı</b>		<b>1.885.000</b>

<b>İdare Adı</b>	MERSİN BÜYÜKŞEHİR BELEDİYESİ	
<b>Performans Hedefi</b>	Mersin'de yaşayan engelli bireylerin sosyal entegrasyonlarının sağlanması amacıyla çeşitli kurslar açmak, engelli alanında farkındalık kazandırmaya yönelik bilgilendirme ve bilinçlendirme çalışmalarını yapmak, yoksunluklarını gidermek ve sağlık/sosyal sorunlarının giderilmesi amacıyla medikal malzeme desteği vermek.	
<b>Faaliyet Adı</b>	Engelli birey ve ailelerine rehberlik ve danışmanlık hizmetlerinin verilmesi	
<b>Sorumlu Harcama Birimi veya Birimleri</b>	Sağlık İşleri Dairesi Başkanlığı	
<b>Açıklama:</b> Mersin ili sınırları içerisinde yaşayan engelli birey ve ailelerine psiko-sosyal danışmanlık ve rehberlik hizmetleri vermek engellilikle ilgili konularda eğitilmelerini, bilgilendirilmelerini ve bilinçlendirilmelerini sağlamak		
<b>Ekonomik Kod</b>		<b>2024</b>
1	Personel Giderleri	
2	SGK Devlet Primi Giderleri	
3	Mal ve Hizmet Alım Giderleri	75.000
4	Faiz Giderleri	
5	Cari Transferler	
6	Sermaye Giderleri	
7	Sermaye Transferleri	
8	Borç Verme	
<b>Toplam Bütçe Kaynak İhtiyacı</b>		<b>75.000</b>
<b>Bütçe Dışı Kaynak</b>	Döner sermaye	
	Diğer Yurt İçi	
	Yurt Dışı	
<b>Toplam Bütçe Dışı Kaynak İhtiyacı</b>		
<b>Toplam Kaynak İhtiyacı</b>		<b>75.000</b>

Mersin Büyükşehir Belediyesi  
2024 Yılı Performans Programı

<b>İdare Adı</b>	MERSİN BÜYÜKŞEHİR BELEDİYESİ			
<b>Stratejik Amaç 4</b>	Belediyenin sosyal destek hizmetleri ile sosyal içermenin, sosyal uyumun ve toplumsal birlikteliğin kapsayıcı bir anlayışla desteklenmesi			
<b>Stratejik Hedef 4.1</b>	Cinsiyeti, yaşı, engelliliği ve sosyo-ekonomik durumu nedeniyle dezavantaj yaşayan kesimleri güçlendiren ve toplumun aktif bireyleri olarak yer almalarını sağlayan hizmet çeşitliliğinin sağlanması ve sunulması			
<b>Performans Hedefi 4.1.2</b>	Bireylerin sosyal hayata katılımlarını arttırmaya ve sosyal uyumlarını sağlamaya yönelik hizmetler sunulması			
<b>Açıklama:</b> Sosyal yardım, eğitim hizmetleri, sosyal faaliyet ve projeler ile dezavantaj yaşayan kesimlerin güçlendirilmesi sağlanarak sosyal hayata katılımlarının ve uyumlarının artırılması hedeflenmektedir.				
<b>Performans Göstergeleri</b>		<b>2022 Gerçekleşen</b>	<b>2023</b>	<b>2024</b>
1	Bireylerin sosyal hayata katılımlarını arttırmaya ve sosyal uyumlarını sağlamaya yönelik yürütülen faaliyetlerden duyulan memnuniyet oranı (yüzde)	92,38	84	87
2	Dayanışma ve sosyal uyumu sağlamaya yönelik düzenlenen faaliyet sayısı (adet)	7	5	5
<b>Faaliyetler/Projeler</b>		<b>Kaynak İhtiyacı 2024 (TL)</b>		
		<b>Bütçe</b>	<b>Bütçe Dışı</b>	<b>Toplam</b>
1	Sosyal yardım ve hizmetlerinin sunulması faaliyeti	437.055.000		437.055.000
<b>TOPLAM</b>		<b>437.055.000</b>		<b>437.055.000</b>

<b>İdare Adı</b>	MERSİN BÜYÜKŞEHİR BELEDİYESİ	
<b>Performans Hedefi</b>	Bireylerin sosyal hayata katılımlarını arttırmaya ve sosyal uyumlarını sağlamaya yönelik hizmetler sunulması	
<b>Faaliyet Adı</b>	Sosyal yardım ve hizmetlerinin sunulması faaliyeti	
<b>Sorumlu Harcama Birimi veya Birimleri</b>	Sosyal Hizmetler Dairesi Başkanlığı	
<b>Açıklama:</b> Sosyal yardım hizmetleri kapsamında ihtiyaç sahibi vatandaşlara gıda, giyim ve temizlik malzemesi yardımı yapılması, sıcak yemek ihtiyacının karşılanması, doğal afetler ve yangından zarar gören vatandaşlara ev eşyası ve ev tadilatı yardımı yapılması, dezavantajlı çocuklara süt dağıtımı yapılması ve üniversite öğrencilerine öğrenim yardımı yapılması planlanmaktadır. Eğitim Öğretim Destekleme Kurs Merkezleri'nde dezavantajlı gençlere yönelik eğitim hizmeti verilmesi, gençlerin sosyal gelişimlerini desteklemeye yönelik çalışmaların yapılması planlanmaktadır. Emekli Evi hizmeti sunulması, kıdemli vatandaşların aktif yaşlanmalarını sağlamaya yönelik sosyal tesisler açılması, sosyal etkinlikler ve eğitimler düzenlenmesi planlanmaktadır. Ramazan ve muharrem ayı iftar yemekleri verilmesi, şehit aileleri ve gazilere yönelik hizmetler yürütülmesi, göç ile ilimize gelen vatandaşlara yönelik uyum çalışmaları yapılması, toplumsal yardımlaşma ve dayanışma duygusunu arttırmak amacıyla sosyal etkinlikler düzenlenmesi planlanmaktadır. Sosyal ve ekonomik olarak dezavantaj yaşayan bireylerin güçlendirilmesi ve desteklenmesi amacıyla istihdamlarını kolaylaştıracak meslek edindirme kursları açılması planlanmaktadır.		
<b>Ekonomik Kod</b>		<b>2024</b>
1	Personel Giderleri	
2	SGK Devlet Primi Giderleri	
3	Mal ve Hizmet Alım Giderleri	435.055.000
4	Faiz Giderleri	
5	Cari Transferler	
6	Sermaye Giderleri	2.000.000
7	Sermaye Transferleri	
8	Borç Verme	
<b>Toplam Bütçe Kaynak İhtiyacı</b>		<b>437.055.000</b>
<b>Bütçe Dışı Kaynak</b>	Döner sermaye	
	Diğer Yurt İçi	
	Yurt Dışı	
<b>Toplam Bütçe Dışı Kaynak İhtiyacı</b>		
<b>Toplam Kaynak İhtiyacı</b>		<b>437.055.000</b>

Mersin Büyükşehir Belediyesi  
2024 Yılı Performans Programı

<b>İdare Adı</b>	MERSİN BÜYÜKŞEHİR BELEDİYESİ			
<b>Stratejik Amaç 4</b>	Belediyenin sosyal destek hizmetleri ile sosyal içermenin, sosyal uyumun ve toplumsal birlikteliğin kapsayıcı bir anlayışla desteklenmesi			
<b>Stratejik Hedef 4.3</b>	Belediye yönetiminde ve yerel hizmet sunumunda toplumsal cinsiyet eşitliğinin sağlandığı; kimsenin cinsel kimliği ve yaşı nedeniyle dezavantaj yaşamadığı, kırılgan grupların güçlendiği ve toplumun aktif bireyleri olarak rol aldığı hizmet sunumunu gerçekleştirmek			
<b>Performans Hedefi 4.3.1</b>	Kadınların desteklenmesi, çocukların refahının sağlanması ve ailenin güçlendirilmesine yönelik hizmetler sunulması			
<b>Açıklama:</b> Eğitim hizmetleri verilmesi, sosyal faaliyetler ve etkinlikler düzenlenmesi, gönüllük faaliyetleri yürütülmesi, farkındalık çalışmaları yürütülmesi ve kadınların istihdam edilmesine yönelik projeler yapılması planlanmaktadır.				
<b>Performans Göstergeleri</b>		<b>2022 Gerçekleşen</b>	<b>2023</b>	<b>2024</b>
1	Kadınların desteklenmesi ve güçlendirilmesine yönelik yürütülen faaliyetlerden duyulan memnuniyet oranı (yüzde)	79,9	79	80
2	Çocukların sağlıklı ve güvenli gelişimlerini sağlamaya yönelik faaliyetlere katılımı sağlanan çocuk sayısı (adet)	107.290	30.000	20.000
<b>Faaliyetler/Projeler</b>		<b>Kaynak İhtiyacı 2024 (TL)</b>		
		<b>Bütçe</b>	<b>Bütçe Dışı</b>	<b>Toplam</b>
1	Kadınlara, çocuklara ve ailelere yönelik eğitim, proje, etkinlik farkındalık çalışmaları vb. faaliyetlerin yapılması	15.350.000		15.350.000
<b>TOPLAM</b>		<b>15.350.000</b>		<b>15.350.000</b>

<b>İdare Adı</b>	MERSİN BÜYÜKŞEHİR BELEDİYESİ		
<b>Performans Hedefi</b>	Kadınların desteklenmesi, çocukların refahının sağlanması ve ailenin güçlendirilmesine yönelik hizmetler sunulması		
<b>Faaliyet Adı</b>	Kadınlara, çocuklara ve ailelere yönelik eğitim, proje, etkinlik farkındalık çalışmaları vb. faaliyetlerin yapılması		
<b>Sorumlu Harcama Birimi veya Birimleri</b>	Kadın, Aile ve Çocuk Dairesi Başkanlığı		
<b>Açıklama:</b> Toplumsal cinsiyet eşitliği ve kadına yönelik şiddetle mücadele kapsamında farkındalık çalışmaları yapılması, kadın istihdamına yönelik meslek edindirme kursları açılması, Kadın Sığınma Evi, danışma ve rehberlik hizmeti verilmesi, kadının güçlendirilmesi ve kadın emeğinin değerlendirilmesine yönelik eğitim, proje, etkinlikler gerçekleştirilmesi ve gönüllük faaliyetleri yürütülmesi planlanmaktadır.			

<b>Ekonomik Kod</b>		<b>2024</b>
1	Personel Giderleri	
2	SGK Devlet Primi Giderleri	
3	Mal ve Hizmet Alım Giderleri	14.030.000
4	Faiz Giderleri	
5	Cari Transferler	
6	Sermaye Giderleri	1.320.000
7	Sermaye Transferleri	
8	Borç Verme	
<b>Toplam Bütçe Kaynak İhtiyacı</b>		<b>15.350.000</b>
<b>Bütçe Dışı Kaynak</b>	Döner sermaye	
	Diğer Yurt İçi	
	Yurt Dışı	
<b>Toplam Bütçe Dışı Kaynak İhtiyacı</b>		
<b>Toplam Kaynak İhtiyacı</b>		<b>15.350.000</b>

Mersin Büyükşehir Belediyesi  
2024 Yılı Performans Programı

<b>İdare Adı</b>	MERSİN BÜYÜKŞEHİR BELEDİYESİ			
<b>Stratejik Amaç 4</b>	Belediyenin sosyal destek hizmetleri ile sosyal içermenin, sosyal uyumun ve kapsayıcı toplum yapısının desteklenmesi			
<b>Stratejik Hedef 4.4</b>	Cenaze hizmetlerini kapsayıcı ve etkin şekilde yürütmek			
<b>Performans Hedefi 4.4.1</b>	Halkın cenaze hizmetlerinden etkin ve verimli şekilde yararlanmasını sağlamağa yönelik hizmetler sunulması			
<b>Açıklama:</b> İl geneli halkın cenaze hizmetlerinden memnuniyetinin artırılmasına yönelik hizmetler, gelen cenaze nakil taleplerinin ve mabet temizlik taleplerinin karşılanarak halkın cenaze hizmetlerinden etkin ve verimli yararlanmasını sağlamak.				
<b>Performans Göstergeleri</b>		<b>2022 Gerçekleşen</b>	<b>2023</b>	<b>2024</b>
1	Cenaze Hizmetlerinden Memnuniyet Oranı (yüzde)	79,2	72	75
2	Cenaze Nakil Hizmeti Karşılama Oranı (yüzde)	100	100	100
3	Temizliği Yapılan Mabet Sayısı (Adet)	1546	900	1000
<b>Faaliyetler/Projeler</b>		<b>Kaynak İhtiyacı 2024 (TL)</b>		
		<b>Bütçe</b>	<b>Bütçe Dışı</b>	<b>Toplam</b>
1	Mabetlerin temizlik ve dezenfeksiyon işlemleri, şehir içi ve şehir dışı cenaze nakil ve defin işlemleri	33.000.000		33.000.000
<b>TOPLAM</b>		<b>33.000.000</b>		<b>33.000.000</b>

<b>İdare Adı</b>	MERSİN BÜYÜKŞEHİR BELEDİYESİ	
<b>Performans Hedefi</b>	Halkın cenaze hizmetlerinden etkin ve verimli şekilde yararlanmasını sağlamağa yönelik hizmetler sunulması	
<b>Faaliyet Adı</b>	Mabetlerin temizlik ve dezenfeksiyon işlemleri, şehir içi ve şehir dışı cenaze nakil ve defin işlemleri	
<b>Sorumlu Harcama Birimi veya Birimleri</b>	Mezarlıklar Dairesi Başkanlığı	
<b>Açıklama:</b> İl geneli halkın cenaze ve defin hizmetlerinden etkin ve verimli şekilde yararlanmasını sağlamak		
<b>Ekonomik Kod</b>		<b>2024</b>
1	Personel Giderleri	
2	SGK Devlet Primi Giderleri	
3	Mal ve Hizmet Alım Giderleri	15.700.000
4	Faiz Giderleri	
5	Cari Transferler	
6	Sermaye Giderleri	17.300.000
7	Sermaye Transferleri	
8	Borç Verme	
<b>Toplam Bütçe Kaynak İhtiyacı</b>		<b>33.000.000</b>
<b>Bütçe Dışı Kaynak</b>	Döner sermaye	
	Diğer Yurt İçi	
	Yurt Dışı	
<b>Toplam Bütçe Dışı Kaynak İhtiyacı</b>		
<b>Toplam Kaynak İhtiyacı</b>		<b>33.000.000</b>

Mersin Büyükşehir Belediyesi  
2024 Yılı Performans Programı

<b>İdare Adı</b>	MERSİN BÜYÜKŞEHİR BELEDİYESİ			
<b>Stratejik Amaç 5</b>	Kentın altyapı ve üst yapı hizmetleriyle toplumsal refahın, içermenin ve markalaşmanın ivme kazanması			
<b>Stratejik Hedef 5.1</b>	Kentın fiziki planlarının sosyal adalet, refah ve sosyal uyumu pekiştirecek şekilde uygulanması			
<b>Performans Hedefi 5.1.1</b>	Kentın her ölçekte imar planlarını hazırlamak ve tamamlamak, İl bütününde yapılacak tüm çalışmalara altlık oluşturacak haritaları ve jeolojik etütleri hazırlamak, Coğrafi Bilgi Sistemi ve Numarataj çalışmalarını yürütmek			
<b>Açıklama:</b> Mersin 13 ilçede Nazım İmar Planlarının Hazırlanması ve CBS çalışmaları				
<b>Performans Göstergeleri</b>		<b>2022 Gerçekleşen</b>	<b>2023</b>	<b>2024</b>
1	İmar Planları Tamamlanma Oranı (yüzde)	69	87	100
2	Jeolojik-Jeoteknik Etüt Raporlarının Tamamlanma Oranı (yüzde)	100	100	100
3	Hâlihazır Harita Tamamlanma Oranı (yüzde)	100	100	100
4	CBS Altyapısına Entegre Numarataj Levhalarının Tamamlanması Oranı (yüzde)	40	70	100
5	CBS Veritabanı Yazılımı ve Veri Altyapısı Tamamlanması Oranı (yüzde)	74	87	100
<b>Faaliyetler/Projeler</b>		<b>Kaynak İhtiyacı 2024 (TL)</b>		
		<b>Bütçe</b>	<b>Bütçe Dışı</b>	<b>Toplam</b>
1	İmar planları, zemin etütleri ve CBS sistemlerinin tamamlanma faaliyetleri	27.570.000		27.570.000
<b>TOPLAM</b>		<b>27.570.000</b>		<b>27.570.000</b>

<b>İdare Adı</b>	MERSİN BÜYÜKŞEHİR BELEDİYESİ	
<b>Performans Hedefi</b>	Kentın her ölçekte imar planlarını hazırlamak ve tamamlamak, İl bütününde yapılacak tüm çalışmalara altlık oluşturacak haritaları ve jeolojik etütleri hazırlamak, Coğrafi Bilgi Sistemi ve Numarataj çalışmalarını yürütmek	
<b>Faaliyet Adı</b>	İmar planları, zemin etütleri ve CBS sistemlerinin tamamlanma faaliyetleri	
<b>Sorumlu Harcama Birimi veya Birimleri</b>	İmar ve Şehircilik Dairesi Başkanlığı	
<b>Açıklama:</b> Mersin 13 ilçede Nazım İmar Planlarının Hazırlanması ile bunların altyapısına yönelik Harita ve Jeolojik-Jeoteknik Etüt Raporlarının Hazırlanması, CBS Altyapısına yönelik işlemlerin yapılması.		

<b>Ekonomik Kod</b>		<b>2024</b>
1	Personel Giderleri	
2	SGK Devlet Primi Giderleri	
3	Mal ve Hizmet Alım Giderleri	25.570.000
4	Faiz Giderleri	
5	Cari Transferler	
6	Sermaye Giderleri	2.000.000
7	Sermaye Transferleri	
8	Borç Verme	
<b>Toplam Bütçe Kaynak İhtiyacı</b>		<b>27.570.000</b>
<b>Bütçe Dışı Kaynak</b>	Döner sermaye	
	Diğer Yurt İçi	
	Yurt Dışı	
<b>Toplam Bütçe Dışı Kaynak İhtiyacı</b>		
<b>Toplam Kaynak İhtiyacı</b>		<b>27.570.000</b>

Mersin Büyükşehir Belediyesi  
2024 Yılı Performans Programı

<b>İdare Adı</b>	MERSİN BÜYÜKŞEHİR BELEDİYESİ			
<b>Stratejik Amaç 5</b>	Kentin altyapı ve üst yapı hizmetleriyle toplumsal refahın, içermenin ve markalaşmanın ivme kazanması			
<b>Stratejik Hedef 5.2</b>	Çevre dostu, erişilebilir, ekonomik, hızlı ve güvenli hizmet ağı için; trafik, toplu taşıma ve ulaşım hizmetlerinin modernizasyonunu gerçekleştirilmesi			
<b>Performans Hedefi 5.2.1</b>	Yol ve Trafik güvenliğini temel alan ulaşım hizmetlerinin sunulması			
<b>Açıklama:</b> Hızlı, güvenli ve çevreci toplu ulaşım sağlamak amacıyla raylı sistem yapılması, toplu taşımanın yaygınlaştırılması ve verimli ulaşım hizmeti sunulması amacıyla hat optimizasyonu ve durak yapılması, yol güvenliğinin sağlanması ve trafiği rahatlatmak için sinyalizasyon yapılması, düşey işaretleme yapılması, simülasyon sistemi kurulması, trafik eğitim parkının yapılması, elektronik denetleme ve uzaktan kontrollü kavşak yönetim sistemlerinin kurulması ve alternatif ulaşım için bisiklet yollarının yapılması amaçlanmaktadır.				
<b>Performans Göstergeleri</b>		<b>2022 Gerçekleşen</b>	<b>2023</b>	<b>2024</b>
1	Toplu Taşıma Kullanım Oranını Arttırmak (yüzde)	47,24	48,8	50
2	Raylı Sistemlerin Kurulma Oranı (yüzde)	19,25	85	100
3	Trafik düzeni ve güvenliğine yönelik projelerin tamamlanma oranı (yüzde)	86,8	96,5	100
<b>Faaliyetler/Projeler</b>		<b>Kaynak İhtiyacı 2024 (TL)</b>		
		<b>Bütçe</b>	<b>Bütçe Dışı</b>	<b>Toplam</b>
1	Ulaşım Hizmetleri Faaliyetleri	349.000.000		349.000.000
<b>TOPLAM</b>		<b>349.000.000</b>		<b>349.000.000</b>

<b>İdare Adı</b>	MERSİN BÜYÜKŞEHİR BELEDİYESİ	
<b>Performans Hedefi</b>	Yol ve Trafik güvenliğini temel alan ulaşım hizmetlerinin sunulması	
<b>Faaliyet Adı</b>	Ulaşım Hizmetleri Faaliyetleri	
<b>Sorumlu Harcama Birimi veya Birimleri</b>	Ulaşım Dairesi Başkanlığı	
<b>Açıklama:</b> Ulaşımaya yönelik faaliyetleri kapsamaktadır.		
<b>Ekonomik Kod</b>		<b>2024</b>
1	Personel Giderleri	
2	SGK Devlet Primi Giderleri	
3	Mal ve Hizmet Alım Giderleri	110.410.000
4	Faiz Giderleri	
5	Cari Transferler	
6	Sermaye Giderleri	238.590.000
7	Sermaye Transferleri	
8	Borç Verme	
<b>Toplam Bütçe Kaynak İhtiyacı</b>		<b>349.000.000</b>
<b>Bütçe Dışı Kaynak</b>	Döner sermaye	
	Diğer Yurt İçi	
	Yurt Dışı	
<b>Toplam Bütçe Dışı Kaynak İhtiyacı</b>		
<b>Toplam Kaynak İhtiyacı</b>		<b>349.000.000</b>

Mersin Büyükşehir Belediyesi  
2024 Yılı Performans Programı

<b>İdare Adı</b>	MERSİN BÜYÜKŞEHİR BELEDİYESİ			
<b>Stratejik Amaç 5</b>	Kentın altyapı ve üst yapı hizmetleriyle toplumsal refahın, içermenin ve markalaşmanın ivme kazanması			
<b>Stratejik Hedef 5.2</b>	Çevre dostu, erişilebilir, ekonomik, hızlı ve güvenli hizmet ağı için; trafik, toplu taşıma ve ulaşım hizmetlerinin modernizasyonunun gerçekleştirilmesi			
<b>Performans Hedefi 5.2.2</b>	Şehirlerarası ulaşımın konforlu güvenli ve daha rahat yapılabilmesi için otoparkların modern hale getirilmesi			
<b>Açıklama:</b> İl sınırları içerisinde bulunan ihtiyaç duyulan bölgelerde yeni otoparkların inşa edilmesi ve mevcut otoparkların modernize edilmesi				
<b>Performans Göstergeleri</b>		<b>2022 Gerçekleşen</b>	<b>2023</b>	<b>2024</b>
<b>1</b>	Otopark Hizmetlerinden Duyulan Memnuniyet Oranı (yüzde)	82,70	85	90
<b>Faaliyetler/Projeler</b>		<b>Kaynak İhtiyacı 2024 (TL)</b>		
		<b>Bütçe</b>	<b>Bütçe Dışı</b>	<b>Toplam</b>
<b>1</b>	Otopark hizmetleri faaliyetleri	1.100.000		1.100.000
<b>TOPLAM</b>		<b>1.100.000</b>		<b>1.100.000</b>

<b>İdare Adı</b>	MERSİN BÜYÜKŞEHİR BELEDİYESİ		
<b>Performans Hedefi</b>	Şehirlerarası ulaşımın konforlu güvenli ve daha rahat yapılabilmesi için modern otoparklar inşa edilmesi		
<b>Faaliyet Adı</b>	Otoparklar hizmetleri faaliyetleri		
<b>Sorumlu Harcama Birimi veya Birimleri</b>	Zabıta Dairesi Başkanlığı		
<b>Açıklama:</b> İl sınırları içerisinde bulunan ihtiyaç duyulan bölgelerde yeni otoparkların inşa edilmesi ve mevcut otoparkların modernize edilmesi			

<b>Ekonomik Kod</b>		<b>2024</b>
1	Personel Giderleri	
2	SGK Devlet Primi Giderleri	
3	Mal ve Hizmet Alım Giderleri	870.000
4	Faiz Giderleri	
5	Cari Transferler	
6	Sermaye Giderleri	230.000
7	Sermaye Transferleri	
8	Borç Verme	
<b>Toplam Bütçe Kaynak İhtiyacı</b>		<b>1.100.000</b>
<b>Bütçe Dışı Kaynak</b>	Döner sermaye	
	Diğer Yurt İçi	
	Yurt Dışı	
<b>Toplam Bütçe Dışı Kaynak İhtiyacı</b>		
<b>Toplam Kaynak İhtiyacı</b>		<b>1.100.000</b>

Mersin Büyükşehir Belediyesi  
2024 Yılı Performans Programı

<b>İdare Adı</b>	MERSİN BÜYÜKŞEHİR BELEDİYESİ			
<b>Stratejik Amaç 5</b>	Kentin altyapı ve üst yapı hizmetleriyle toplumsal refahın, içermenin ve markalaşmanın ivme kazanması			
<b>Stratejik Hedef 5.3</b>	Kentin afet ve acil durumlara ne kadar hazırlıklı ve Dirençli olduğunun tespit edilmesi ve Belediye Afet Eylem Planı çok paydaşlı istişare süreçleriyle şekillendirilmesi			
<b>Performans Hedefi 5.3.1</b>	Yangın ve afetlere müdahale kapasitesinin artırılması ve etkin itfaiye hizmetlerinin sunulması			
<b>Açıklama:</b> Mersin halkının can ve mal güvenliğini en kısa sürede ve en etkili şekilde sağlanabilmesi için gerekli olan, yangında korunma ve güvenliğe yönelik mal ve malzeme alımları, giyim, kuşam, afet arama ve kurtarma malzemeleri, araç kiralınması olası yangın vb. olaylar en aza indirmek için kurum ve kuruluşların denetlenmesi, öğrenci, vatandaş ve kurum çalışanlarına eğitimler verilmesi, tatbikatlar yapılması.				
<b>Performans Göstergeleri</b>		<b>2022 Gerçekleşen</b>	<b>2023</b>	<b>2024</b>
1	Kent Merkezinde yaşanan itfai olaylara Ortalama Müdahale Süresi (dk)	5,6	5,45	5,4
2	Kırsalda yaşanan itfai olaylara Ortalama Müdahale Süresi (dk)	34	31	30
3	Eğitim verilen Kurum Sayısı (Adet)	207	100	100
<b>Faaliyetler/Projeler</b>		<b>Kaynak İhtiyacı 2024 (TL)</b>		
		<b>Bütçe</b>	<b>Bütçe Dışı</b>	<b>Toplam</b>
1	İtfaiye Hizmetlerinin Yürütülmesi	94.145.000		94.145.000
<b>TOPLAM</b>		<b>94.145.000</b>		<b>94.145.000</b>

<b>İdare Adı</b>	MERSİN BÜYÜKŞEHİR BELEDİYESİ	
<b>Performans Hedefi</b>	Kentin afet ve acil durumlara ne kadar hazırlıklı ve Dirençli olduğunun tespit edilmesi ve Belediye Afet Eylem Planı çok paydaşlı istişare süreçleriyle şekillendirilmesi	
<b>Faaliyet Adı</b>	İtfaiye Hizmetlerinin Yürütülmesi	
<b>Sorumlu Harcama Birimi veya Birimleri</b>	İtfaiye Dairesi Başkanlığı	
Mersin halkının can ve mal güvenliğini en kısa sürede ve en etkili şekilde sağlanabilmesi için gerekli olan, yangında korunma ve güvenliğe yönelik mal ve malzeme alımları, giyim, kuşam, afet arama ve kurtarma malzemeleri, araç kiralınması olası yangın vb. olaylar en aza indirmek için kurum ve kuruluşların denetlenmesi, öğrenci, vatandaş ve kurum çalışanlarına eğitimler verilmesi, tatbikatlar yapılması, temizlik, kırtasiye vb. malzemeler ihtiyacı		
<b>Ekonomik Kod</b>	<b>2024</b>	
1	Personel Giderleri	
2	SGK Devlet Primi Giderleri	
3	Mal ve Hizmet Alım Giderleri	84.512.000
4	Faiz Giderleri	
5	Cari Transferler	
6	Sermaye Giderleri	9.633.000
7	Sermaye Transferleri	
8	Borç Verme	
<b>Toplam Bütçe Kaynak İhtiyacı</b>		<b>94.145.000</b>
<b>Bütçe Dışı Kaynak</b>	Döner sermaye	
	Diğer Yurt İçi	
	Yurt Dışı	
<b>Toplam Bütçe Dışı Kaynak İhtiyacı</b>		
<b>Toplam Kaynak İhtiyacı</b>		<b>94.145.000</b>



Mersin Büyükşehir Belediyesi  
2024 Yılı Performans Programı

<b>İdare Adı</b>	MERSİN BÜYÜKŞEHİR BELEDİYESİ			
<b>Stratejik Amaç 5</b>	Kentın altyapı ve üst yapı hizmetleriyle toplumsal refahın, içermenin ve markalaşmanın ivme kazanması			
<b>Stratejik Hedef 5.4</b>	Kentın alt ve üst yapısına yönelik nitelikli projelerin geliştirilmesi ve uygulanması			
<b>Performans Hedefi 5.4.1</b>	Kente sunulan üst yapı hizmetlerinin yapım aşamasının zamanında tamamlanması			
<b>Açıklama:</b> Ketimizin ihtiyacı olan tüm üst yapı projelerinin yapımı ve hizmet binalarımızın tamir-bakım-onarım faaliyetleri birimimiz tarafından yürütülmektedir.				
<b>Performans Göstergeleri</b>		<b>2022 Gerçekleşen</b>	<b>2023</b>	<b>2024</b>
1	Onaylanan projelerin yapım süreçlerinin tamamlanma oranı (yüzde)	84,37	90	90
2	Onaylanan bakım ve onarım proje süreçlerinin tamamlanma oranı (yüzde)	99,58	90	90
<b>Faaliyetler/Projeler</b>		<b>Kaynak İhtiyacı 2024 (TL)</b>		
		<b>Bütçe</b>	<b>Bütçe Dışı</b>	<b>Toplam</b>
1	Yapım, Bakım ve Onarım Faaliyetleri	1.993.850.000		1.993.850.000
<b>TOPLAM</b>		<b>1.993.850.000</b>		<b>1.993.850.000</b>

<b>İdare Adı</b>	MERSİN BÜYÜKŞEHİR BELEDİYESİ		
<b>Performans Hedefi</b>	Kente sunulan üst yapı hizmetlerinin yapım aşamasının zamanında tamamlanması		
<b>Faaliyet Adı</b>	Yapım, Bakım ve Onarım Faaliyetleri		
<b>Sorumlu Harcama Birimi veya Birimleri</b>	Fen İşleri Dairesi Başkanlığı		
<b>Açıklama:</b> Ketimizin ihtiyacı olan tüm üst yapı projelerinin yapımı ve hizmet binalarımızın tamir-bakım-onarım faaliyetleri birimimiz tarafından yürütülmektedir.			

<b>Ekonomik Kod</b>		<b>2024</b>
1	Personel Giderleri	
2	SGK Devlet Primi Giderleri	
3	Mal ve Hizmet Alım Giderleri	28.000.000
4	Faiz Giderleri	
5	Cari Transferler	
6	Sermaye Giderleri	1.965.850.000
7	Sermaye Transferleri	
8	Borç Verme	
<b>Toplam Bütçe Kaynak İhtiyacı</b>		<b>1.993.850.000</b>
<b>Bütçe Dışı Kaynak</b>	Döner sermaye	
	Diğer Yurt İçi	
	Yurt Dışı	
<b>Toplam Bütçe Dışı Kaynak İhtiyacı</b>		
<b>Toplam Kaynak İhtiyacı</b>		<b>1.993.850.000</b>

Mersin Büyükşehir Belediyesi  
2024 Yılı Performans Programı

<b>İdare Adı</b>	MERSİN BÜYÜKŞEHİR BELEDİYESİ			
<b>Stratejik Amaç 5</b>	Kentin altyapı ve üst yapı hizmetleriyle toplumsal refahın, içermenin ve markalaşmanın ivme kazanması			
<b>Stratejik Hedef 5.4</b>	Kentin alt ve üst yapısına yönelik nitelikli projelerin geliştirilmesi ve uygulanması			
<b>Performans Hedefi 5.4.2</b>	Güvenli, kaliteli, konforlu ve kesintisiz ulaşım hizmeti sunmak için yol ağında çalışmalar yapılması			
<b>Açıklama:</b> İlçe merkezlerinde bulunan yollarda sürdürülebilir yol güvenliğini sağlamak amacıyla sıcak asfalt serimi yapılması, kırsal alanda bulunan yollarda sürdürülebilir yol güvenliğini sağlamak amacıyla Sathi Asfalt Kaplama yapılması, Trafikçi rahatlatmak amacıyla Yeni Yollar açılması, Trafikte yayaların güvenliğini sağlamak amacıyla Yaya Kaldırımları yapılması, Trafik akışının sürekliliğini sağlamak amacıyla yapı oluşturulması.				
<b>Performans Göstergeleri</b>		<b>2022 Gerçekleşen</b>	<b>2023</b>	<b>2024</b>
1	Yeni ve mevcut yol ağlarında yapılan sıcak asfalt (BSK) yol uzunluğu (km)	340	430	452
2	Sathi Asfalt Kaplama yapılan yol uzunluğu (km)	1071	720	735
3	Yeni açılacak yol uzunluğu (km)	13,31	22	25
4	Yapılan yaya kaldırımları (m <sup>2</sup> )	308.266	368.020	404.000
5	Yaya güvenliği ve trafik akışının sürekliliğini sağlamaya yönelik oluşturulacak yapı sayısı (adet)	5	9	10
<b>Faaliyetler/Projeler</b>		<b>Kaynak İhtiyacı 2024 (TL)</b>		
		<b>Bütçe</b>	<b>Bütçe Dışı</b>	<b>Genel Toplam</b>
1	Yol Yapım Bakım ve Onarım Faaliyetleri	3.713.800.000		3.713.800.000
<b>TOPLAM</b>		<b>3.713.800.000</b>		<b>3.713.800.000</b>

<b>İdare Adı</b>	MERSİN BÜYÜKŞEHİR BELEDİYESİ	
<b>Performans Hedefi</b>	Güvenli, kaliteli, konforlu ve kesintisiz ulaşım hizmeti sunmak için yol ağında çalışmalar yapmak.	
<b>Faaliyet Adı</b>	Yol Yapım Bakım ve Onarım Faaliyetleri	
<b>Sorumlu Harcama Birimi veya Birimleri</b>	Yol Yapım Bakım ve Onarım Dairesi Başkanlığı	
<b>Açıklama:</b> İlçe merkezlerinde bulunan yollarda sürdürülebilir yol güvenliğini sağlamak amacıyla sıcak asfalt serimi yapılması, kırsal alanda bulunan yollarda sürdürülebilir yol güvenliğini sağlamak amacıyla Sathi Asfalt Kaplama yapılması, Trafikçi rahatlatmak amacıyla Yeni Yollar açılması, Trafikte yayaların güvenliğini sağlamak amacıyla Yaya Kaldırımları yapılması, Trafik akışının sürekliliğini sağlamak amacıyla yapı oluşturulması.		
<b>Ekonomik Kod</b>		<b>2024</b>
1	Personel Giderleri	
2	SGK Devlet Primi Giderleri	
3	Mal ve Hizmet Alım Giderleri	1.264.265.000
4	Faiz Giderleri	
5	Cari Transferler	
6	Sermaye Giderleri	2.449.535.000
7	Sermaye Transferleri	
8	Borç Verme	
<b>Toplam Bütçe Kaynak İhtiyacı</b>		<b>3.713.800.000</b>
<b>Bütçe Dışı Kaynak</b>	Döner sermaye	
	Diğer Yurt İçi	
	Yurt Dışı	
<b>Toplam Bütçe Dışı Kaynak İhtiyacı</b>		
<b>Toplam Kaynak İhtiyacı</b>		<b>3.713.800.000</b>

Mersin Büyükşehir Belediyesi  
2024 Yılı Performans Programı

<b>İdare Adı</b>	MERSİN BÜYÜKŞEHİR BELEDİYESİ			
<b>Stratejik Amaç 5</b>	Kentin altyapı ve üst yapı hizmetleriyle toplumsal refahın, içermenin ve markalaşmanın ivme kazanması			
<b>Stratejik Hedef 5.4</b>	Kentin alt ve üst yapısına yönelik nitelikli projelerin geliştirilmesi ve uygulanması			
<b>Performans Hedefi 5.4.3</b>	Kente görsel açıdan estetik değer katarak kente kimlik kazandırmak			
<b>Açıklama:</b> Kent kimliği oluşturarak kente estetik değerler katmak ve görsel açıdan görüntü kirliliğini engelleyici ya da azaltıcı uygulamalar ile yeni tasarımlar ve kent mobilyaları üretmek ve uygulamak				
<b>Performans Göstergeleri</b>		<b>2022 Gerçekleşen</b>	<b>2023</b>	<b>2024</b>
1	Kent estetiğini ön plana çıkaran ve vatandaş esenliğini güçlendiren proje sayısı (adet)	20	20	10
2	Kent estetiğinden memnuniyet oranı (yüzde)	65,2	57	60
<b>Faaliyetler/Projeler</b>		<b>Kaynak İhtiyacı 2024 (TL)</b>		
		<b>Bütçe</b>	<b>Bütçe Dışı</b>	<b>Genel Toplam</b>
1	Kent estetiği bakım hizmetleri	11.350.000		11.350.000
<b>TOPLAM</b>		<b>11.350.000</b>		<b>11.350.000</b>

<b>İdare Adı</b>	MERSİN BÜYÜKŞEHİR BELEDİYESİ	
<b>Performans Hedefi</b>	Kente görsel açıdan estetik değer katarak kente kimlik kazandırmak	
<b>Faaliyet Adı</b>	Kent mobilyaları üretmek ve çeşme tasarlamak	
<b>Sorumlu Harcama Birimi veya Birimleri</b>	Park ve Bahçeler Dairesi Başkanlığı	
<b>Açıklama:</b> Kentin ihtiyacı olan kent mobilyalarını ve çeşmeleri tasarlayıp, projelendirerek kent kimliği oluşturulmasına katkıda bulunulacak kent mobilya ve çeşmelerinin üretilmesi		
<b>Ekonomik Kod</b>		<b>2024</b>
1	Personel Giderleri	
2	SGK Devlet Primi Giderleri	
3	Mal ve Hizmet Alım Giderleri	5.100.000
4	Faiz Giderleri	
5	Cari Transferler	
6	Sermaye Giderleri	6.250.000
7	Sermaye Transferleri	
8	Borç Verme	
<b>Toplam Bütçe Kaynak İhtiyacı</b>		<b>11.350.000</b>
<b>Bütçe Dışı Kaynak</b>	Döner sermaye	
	Diğer Yurt İçi	
	Yurt Dışı	
<b>Toplam Bütçe Dışı Kaynak İhtiyacı</b>		
<b>Toplam Kaynak İhtiyacı</b>		<b>11.350.000</b>

Mersin Büyükşehir Belediyesi  
2024 Yılı Performans Programı

<b>İdare Adı</b>	MERSİN BÜYÜKŞEHİR BELEDİYESİ			
<b>Stratejik Amaç 5</b>	Kentın altyapı ve üst yapı hizmetleriyle toplumsal refahın, içermenin ve markalaşmanın ivme kazanması			
<b>Stratejik Hedef 5.5</b>	Toplum düzeni ve güvenliğine katkı sağlanması			
<b>Performans Hedefi 5.5.1</b>	Yetki ve sorumluluklarımız dahilinde denetimleri arttırarak insan sağlığı ve güvenliğini tehdit eden unsurları ortadan kaldırmak			
<b>Açıklama:</b> Talep ve şikayetler doğrultusunda gerçek ve tüzel kişilere denetimler yapmak				
<b>Performans Göstergeleri</b>		<b>2022 Gerçekleşen</b>	<b>2023</b>	<b>2024</b>
<b>1</b>	Denetim Sayısı (adet)	277.393,00	80.000	80.000
<b>Faaliyetler/Projeler</b>		<b>Kaynak İhtiyacı 2024 (TL)</b>		
		<b>Bütçe</b>	<b>Bütçe Dışı</b>	<b>Genel Toplam</b>
<b>1</b>	Zabıta hizmetlerinin yürütülmesi	2.650.000		2.650.000
<b>TOPLAM</b>		<b>2.650.000</b>		<b>2.650.000</b>

<b>İdare Adı</b>	MERSİN BÜYÜKŞEHİR BELEDİYESİ	
<b>Performans Hedefi</b>	Yetki ve sorumluluklarımız dahilinde denetimlerin arttırılarak insan sağlığı ve güvenliğini tehdit eden unsurların ortadan kaldırılması	
<b>Faaliyet Adı</b>	Zabıta hizmetlerinin yürütülmesi	
<b>Sorumlu Harcama Birimi veya Birimleri</b>	Zabıta Daire Başkanlığı	
<b>Açıklama:</b> Talep ve şikayetler doğrultusunda gerçek ve tüzel kişilere denetimler yapmak		
<b>Ekonomik Kod</b>		<b>2024</b>
1	Personel Giderleri	
2	SGK Devlet Primi Giderleri	
3	Mal ve Hizmet Alım Giderleri	2.650.000
4	Faiz Giderleri	
5	Cari Transferler	
6	Sermaye Giderleri	
7	Sermaye Transferleri	
8	Borç Verme	
<b>Toplam Bütçe Kaynak İhtiyacı</b>		<b>2.650.000</b>
<b>Bütçe Dışı Kaynak</b>	Döner sermaye	
	Diğer Yurt İçi	
	Yurt Dışı	
<b>Toplam Bütçe Dışı Kaynak İhtiyacı</b>		
<b>Toplam Kaynak İhtiyacı</b>		<b>2.650.000</b>

Mersin Büyükşehir Belediyesi  
2024 Yılı Performans Programı

<b>İdare Adı</b>	MERSİN BÜYÜKŞEHİR BELEDİYESİ			
<b>Stratejik Amaç 5</b>	Kentin altyapı ve üst yapı hizmetleriyle toplumsal refahın, içermenin ve markalaşmanın ivme kazanması			
<b>Stratejik Hedef 5.6</b>	Kentin doğal kaynakları, sürdürülebilir tarım ve sanayi potansiyelleri ile lojistik avantajının daha etkin kullanacak politikaları ilgili paydaşlarla belirlemek, uygulamak			
<b>Performans Hedefi 5.6.1</b>	Hal kayıt sisteminde kayıt altına alınan ve halde işlem gören mal miktarındaki artış oranının artırılarak ticari ve ekonomik yaşamın etkin, verimli ve kalite standartlarına uygun bir yapıya kavuşturulması			
<b>Açıklama:</b> Yaş sebze ve meyvenin kayıt altına alınarak kayıt dışılığını önlemek. Kayıt dışılığını önlemek amacıyla gerekli tedbirleri almak				
<b>Performans Göstergeleri</b>		<b>2022 Gerçekleşen</b>	<b>2023</b>	<b>2024</b>
<b>1</b>	Hal kayıt sisteminde kayıt altına alınan ve halde işlem gören mal miktarı (ton)	1.650.056	2.225.000	2.500.000
<b>Faaliyetler/Projeler</b>		<b>Kaynak İhtiyacı 2024 (TL)</b>		
		<b>Bütçe</b>	<b>Bütçe Dışı</b>	<b>Genel Toplam</b>
<b>1</b>	Kontrol ve denetimler yapmak	1.700.000		1.700.000
<b>TOPLAM</b>		<b>1.700.000</b>		<b>1.700.000</b>

<b>İdare Adı</b>	MERSİN BÜYÜKŞEHİR BELEDİYESİ	
<b>Performans Hedefi</b>	Hal kayıt sisteminde kayıt altına alınan ve halde işlem gören mal miktarındaki artış oranının artırılarak ticari ve ekonomik yaşamın etkin, verimli ve kalite standartlarına uygun bir yapıya kavuşturulması	
<b>Faaliyet Adı</b>	Kontrol ve denetimler yapmak	
<b>Sorumlu Harcama Birimi veya Birimleri</b>	Zabıta Daire Başkanlığı	
<b>Açıklama:</b> Yaş sebze ve meyvenin kayıt altına alınarak kayıt dışılığını önlemek. Kayıt dışılığını önlemek amacıyla gerekli tedbirleri almak		
<b>Ekonomik Kod</b>		<b>2024</b>
<b>1</b>	Personel Giderleri	
<b>2</b>	SGK Devlet Primi Giderleri	
<b>3</b>	Mal ve Hizmet Alım Giderleri	1.560.000
<b>4</b>	Faiz Giderleri	
<b>5</b>	Cari Transferler	
<b>6</b>	Sermaye Giderleri	140.000
<b>7</b>	Sermaye Transferleri	
<b>8</b>	Borç Verme	
<b>Toplam Bütçe Kaynak İhtiyacı</b>		<b>1.700.000</b>
<b>Bütçe Dışı Kaynak</b>	Döner sermaye	
	Diğer Yurt İçi	
	Yurt Dışı	
<b>Toplam Bütçe Dışı Kaynak İhtiyacı</b>		
<b>Toplam Kaynak İhtiyacı</b>		<b>1.700.000</b>

Mersin Büyükşehir Belediyesi  
2024 Yılı Performans Programı

<b>İdare Adı</b>	MERSİN BÜYÜKŞEHİR BELEDİYESİ			
<b>Stratejik Amaç 5</b>	Kentın altyapı ve üst yapı hizmetleriyle toplumsal refahın, içermenin ve markalaşmanın ivme kazanması			
<b>Stratejik Hedef 5.6</b>	Kentın doğal kaynakları sürdürülebilir tarım ve sanayi potansiyelleri ile lojistik avantajının daha etkin kullanacak politikaları ilgili paydaşlarla belirlemek, uygulamaya koymak ve yerel ekonomik katkı sağlamak			
<b>Performans Hedefi 5.6.2</b>	Tarım sektörünün alt ve üst yapı ihtiyaçlarının giderilerek, üreticinin tarımsal ve hayvansal ürünlerinin ekonomik değer ve kalitesini düşürmeden, daha yüksek katma değer ile sunabilmesini sağlamak üzere gerekli teknik ve ekonomik proje ve iştirakleri gerçekleştirmek			
<b>Açıklama:</b> Tarımsal alanda üretimi arttırmak, daha verimli, kaliteli ve katma değeri yüksek üretim yapılması için sulama tesislerinin kurulması ve geliştirilmesi, sektörün eğitim, bilgi ve teknoloji ihtiyacının giderilmesi				
<b>Performans Göstergeleri</b>		<b>2022 Gerçekleşen</b>	<b>2023</b>	<b>2024</b>
1	Bitkisel materyal ve seracılık alanında üretimi teşvik etmek için geliştirilen proje sayısı (adet)	5	5	5
2	Alternatif tarım ürünleri yetiştirmeye veya kooperatifleşmeyi desteklemeye yönelik uygulanan proje sayısı (adet)	6	5	5
3	Hayvancılığın geliştirilmesi ve kooperatifleşmeyi desteklemeye yönelik uygulanan proje sayısı (adet)	4	3	3
4	Belediyemizin Hayvancılık desteğiyle üretime katılan yetiştirici sayısı (adet)	1091	1010	1160
5	Üreticilere verilen desteklerle sulanacak alan miktarı (hektar)	350	500	500
<b>Faaliyetler/Projeler</b>		<b>Kaynak İhtiyacı 2024 (TL)</b>		
		<b>Bütçe</b>	<b>Bütçe Dışı</b>	<b>Genel Toplam</b>
1	Tarım sektörünün alt ve üst yapı ihtiyaçlarının giderilerek, üreticinin tarımsal ve hayvansal ürünlerinin ekonomik değer ve kalitesini düşürmeden, daha yüksek katma değer ile sunabilmesini sağlamak üzere teknik ve ekonomik proje ve iştirakleri gerçekleştirmek, kadınların üretime katılımını sağlamak üzere projeler üretmek uygulanmasına yönelik faaliyetler	119.830.000		119.830.000
<b>TOPLAM</b>		<b>119.830.000</b>		<b>119.830.000</b>

<b>İdare Adı</b>	MERSİN BÜYÜKŞEHİR BELEDİYESİ	
<b>Performans Hedefi</b>	Tarım sektörünün alt ve üst yapı ihtiyaçlarının giderilerek, üreticinin tarımsal ve hayvansal ürünlerinin ekonomik değer ve kalitesini düşürmeden, daha yüksek katma değer ile sunabilmesini sağlamak üzere gerekli teknik ve ekonomik proje ve iştirakleri gerçekleştirmek	
<b>Faaliyet Adı</b>	Tarım sektörünün alt ve üst yapı ihtiyaçlarının giderilerek, üreticinin tarımsal ve hayvansal ürünlerinin ekonomik değer ve kalitesini düşürmeden, daha yüksek katma değer ile sunabilmesini sağlamak üzere teknik ve ekonomik proje ve iştirakleri gerçekleştirmek, kadınların üretime katılımını sağlamak üzere projeler üretmek uygulanmasına yönelik faaliyetler	
<b>Sorumlu Harcama Birimi veya Birimleri</b>	Tarımsal Hizmetler Dairesi Başkanlığı	
<b>Açıklama:</b> Bölgedeki üreticilere örnek teşkil etmek, bölgede tarımsal ürün yetiştiriciliği yönünden tarımsal faaliyetlerin gelişmesini sağlayarak öncelikli olarak bölgenin ihtiyacını karşılamak, aile ve yurt ekonomisine katkı sağlamak amacıyla fidan, fide ve tohum dağıtımını yapmak		

<b>Ekonomik Kod</b>		<b>2024</b>
1	Personel Giderleri	
2	SGK Devlet Primi Giderleri	
3	Mal ve Hizmet Alım Giderleri	37.630.000
4	Faiz Giderleri	
5	Cari Transferler	
6	Sermaye Giderleri	82.200.000
7	Sermaye Transferleri	
8	Borç Verme	
<b>Toplam Bütçe Kaynak İhtiyacı</b>		<b>119.830.000</b>
<b>Bütçe Dışı Kaynak</b>	Döner sermaye	
	Diğer Yurt İçi	
	Yurt Dışı	
<b>Toplam Bütçe Dışı Kaynak İhtiyacı</b>		
<b>Toplam Kaynak İhtiyacı</b>		<b>119.830.000</b>



**II**  
**PERFORMANS**  
**BİLGİLERİ**

D  
İDARENİN  
TOPLAM KAYNAK  
İHTİYACI



Mersin Büyükşehir Belediyesi  
2024 Yılı Performans Programı

1) İDARE PERFORMANS TABLOSU

İdare Adı	MERSİN BÜYÜKŞEHİR BELEDİYESİ							
	PERFORMANS HEDEFİ	FAALİYETLER	BÜTÇE İÇİ		BÜTÇE DIŞI		TOPLAM	
			TL.	PAY %	TL.	PAY %	TL.	PAY %
(PH1.1.1)Personelin özlük haklarının düzenli olarak yürütülmesi ve hizmet içi eğitimlerin plan uygun olarak gerçekleştirilmesi	Yıllık hizmet içi eğitim programlarının plana göre gerçekleştirilmesi	1.000.000	0,00511			1.000.000	0,00511	
	Personelin aidiyetini, moral ve motivasyonunu ve iç iletişimini artırıcı sosyal, sportif vb. faaliyetler düzenlemesi ile mali haklarının düzenli ödenmesi ve iyileştirici çalışmalarda bulunulması.	1.187.112.000	6,06164			1.187.112.000	7,28933	
	Personel ihtiyaç analizine göre birimlerin personel ihtiyaçlarının karşılanması	3.716.730.000	18,97840			3.716.730.000	22,82216	
(PH1.2.1)Donanım, yazılım ve bilişim tabanlı hizmetlerin güvenli ve etkin sürdürülebilmesi.	Bilişim Hizmetleri Faaliyeti	160.115.000	0,81758			160.115.000	0,98317	
(PH1.3.1)Belediyenin sahip olduğu taşınmazların yerinde ve gelir getirici şekilde kullanımını sağlayarak belediye bütçesine katkıda bulunmak, Mersin Büyükşehir Belediyesince hedeflenen projeler için altlık oluşturacak arsa, yol, donatı alanları ve örtü kamulaştırma işlemlerinin gerçekleştirilmesi.	Belediyeye ait taşınmazların kiraya verilmesi ecrimisil işlemlerinin yapılması ve İmar Uygulaması yapılarak kamu eline geçmiş olan yol ve donatı alanlarının örtü bedellerinin karşılanarak kamulaştırma işlemlerini yapmak.	295.000.000	1,50633			295.000.000	1,81141	
(PH1.3.2)Araç bakım onarım faaliyetlerinin yürütülmesi	Taşıt ve makine teçhizatlarının bakım onarımlarını yapmak	1.420.835.000	7,25508			1.420.835.000	8,72448	
(PH1.4.1)Etkin, kaliteli ve adil belediyeçilik anlayışına uygun olarak, belediye hizmetlerinin verimliliğini arttıracak faaliyetlerde bulunmak	Temsil ağırlama tanıtım ve hizmetlerin iyileştirilmesi faaliyetleri	95.960.000	0,48999			95.960.000	0,58923	
(PH1.4.2) Belediye hizmetleri ve kentin tanıtım amacıyla halkla ilişkiler ve basın yayın faaliyetlerinin yapılması/sürdürülmesi.	Haber içerikleri oluşturmak ve paylaşmak, sosyal medya web sayfaları tanıtımları, tv kanalları ve radyolar gibi mecralarda oluşturulan içeriklerin paylaşılması ve yayınlanması.Basın mensupları, cemiyet ziyaretleri ve basın bilgilendirme toplantıları yapılması	36.200.000	0,18484			36.200.000	0,22228	
(PH2.1.1)Kentteki park ve yeşil alan sayısını artırarak erişilebilirliği ve kullanımını mümkün kılmak, park ve yeşil alanlarda, cadde ve bulvarlarda yer alan orta refüj ve kaldırımlarda ağaçlandırma çalışmaları yapmak	Yeşil Mersin projesi	1.313.000.000	6,70445			1.313.000.000	8,06233	
(PH2.1.2)Kente bulunan bütün mezarlıklardan halkın sağlıklı ve kaliteli hizmet alması sağlayacak hizmet sunumunun yapılması	Gasilhanelerin dezenfeksiyonu, mezarlıklarda ilaçlama, budama, ot kesimi ve temizliğin yapılması	1.550.000	0,00791			1.550.000	0,00952	
(PH2.2.1)Mersin genelinde sıfır atık sistemine uygun katı atık yönetimini sağlamak	Katı atık yönetim faaliyetleri	519.022.000	2,65023			519.022.000	3,18700	
	İklim Değişikliği Çalışmaları ve Çevre Denetim Faaliyetleri	17.563.000	0,08968			17.563.000	0,10784	

Mersin Büyükşehir Belediyesi  
2024 Yılı Performans Programı

İdare Adı	MERSİN BÜYÜKŞEHİR BELEDİYESİ						
PERFORMANS HEDEFİ	FAALİYETLER	BÜTÇE İÇİ		BÜTÇE DIŞI		TOPLAM	
		TL.	PAY %	TL.	PAY %	TL.	PAY %
(PH2.3.1)Teknolojik yöntemler kullanılarak çevre kirliliğinin önlenmesine yönelik faaliyet ve projeler gerçekleştirmek, haşere ile mücadele de ekolojik dengenin korunmasının sağlanması	Çevre Koruma, Kontrol ve Denetim Faaliyetleri	423.670.000	2,16335			423.670.000	2,60150
(PH2.5.1)Halkımızın güvenli ve kaliteli et tüketimini sağlamak amacıyla mezbahalar ve kurban kesim yerleri oluşturulması	Kurban kesim yerleri oluşturularak halkımızın kurbanlarını hijyenik ortamda kesiminin sağlanması ve mevcut kesimhanelerde HACCP planına uygun kontrollü kesim yapılmasına yönelik faaliyetler	3.740.000	0,01910			3.740.000	0,02297
(PH2.6.1)Sokakta yaşayan canlıların bakımlarını sağlamak ve daha temiz yaşam alanları sunmak için faaliyetlerin yürütülmesi	Bakımevleri ve Doğa Parkı'nda yaşayan hayvanların bakım, beslenme ve tedavileri ile sapsiz ve yaban hayvanlarının doğal ortamlarında beslenmelerine yönelik faaliyetler ile Yerel Hayvan Koruma Görevlilerine ve Ev Hayvanı Satış Yeri Sahiplerine eğitim verilmesi	31.760.000	0,16217			31.760.000	0,19502
(PH2.7.1) Halk sağlığını korumak amacı ile yürürlükte bulunan mevzuat hükümlerine göre gerekli tedbirler alarak, koruyucu ve tedavi edici sağlık hizmetlerin sunulması ve gerekli sağlık projelerinin hazırlanmasında başta dezavantajlı gruplar (yoksullar, engelliler, kimsesiz insanlar vb.) olmak üzere kentte yaşayan insanlara sağlık hizmeti sunmak veya sunulmasını sağlamak, sıhhi ve gayri sıhhi iş yerlerinin denetimini yapmak.	Sıhhi/gayri sıhhi gıda iş yerlerinin denetimini yapmak	50.000	0,00026			50.000	0,00031
	Evde bakım için yeni hizmet istasyonlarının açılması çalışmalarını yürütmek	92.500	0,00047			92.500	0,00057
	Kırsal alanlarda koruyucu sağlık hizmeti sunmak	500.000	0,00255			500.000	0,00307
	Evde bakım ve sağlık hizmeti sunmak	8.845.500	0,04517			8.845.500	0,05431
	Yaş almış vatandaşlarımız için yaşlı destek birimi hizmet çeşitliliğinin artırılması	250.000	0,00128			250.000	0,00154
	Kadın sağlığı danışma merkezi hizmetleri sunmak	740.000	0,00378			740.000	0,00454
	Nakil Ambulans kriterlerine uyan hastaların naklinin gerçekleştirilmesi	895.000	0,00457			895.000	0,00550
(PH3.1.1)Kültür sanat ve turizm alanında kalıcı çalışmalar projeler yaparak, tarihi ve kültürel değerlerimizi ön plana çıkarıp tanıtmak, gelecek kuşaklara aktarmak	Turizm ve Tanıtım Faaliyetleri	4.500.000	0,02298			4.500.000	0,02763
(PH3.2.1)İlimizin kültürel zenginliğinin ve çeşitliliğinin korunup geliştirilerek gelecek nesillere, sürdürülebilir kültür mekanları ile aktarmak, kültür ve sanat faaliyetleri yaygınlaştırılarak canlı bir kent yaratmak.	Kültür Sanat ve Tiyatro Faaliyetleri ile Kültürel Mekan Hizmetleri	127.322.000	0,65013			127.322.000	0,78181
(PH3.3.1)Mersin turizminin çeşitlendirilmesi ve geliştirilmesi, ilimize gelecek turist sayısının artırılması sonucunda kent ekonomisinin canlandırılması ve desteklenmesi.	Sürdürülebilir Turizm Tanıtım Faaliyetleri	25.500.000	0,13021			25.500.000	0,15658
(PH3.4.1)Uluslararası spor müsabakalarında tercih edilen bir kent olmak, spor faaliyetlerine kent geneline yaymak, alternatif spor olanaklarını kentte yaşayan tüm kesimler için erişilebilir hale getirmek	Gençlik ve spor hizmetleri faaliyetleri	86.380.000	0,44107			86.380.000	0,53041

Mersin Büyükşehir Belediyesi  
2024 Yılı Performans Programı

İdare Adı	MERSİN BÜYÜKŞEHİR BELEDİYESİ						
PERFORMANS HEDEFİ	FAALİYETLER	BÜTÇE İÇİ		BÜTÇE DIŞI		TOPLAM	
		TL.	PAY %	TL.	PAY %	TL.	PAY %
(PH4.1.1)Mersin'de yaşayan engelli bireylerin sosyal entegrasyonlarının sağlanması amacıyla çeşitli kurslar açmak, engelli alanında farkındalık kazandırmaya yönelik bilgilendirme ve bilinçlendirme çalışmaları yapmak, yoksunluklarını gidermek ve sağlık/sosyal sorunlarının giderilmesi amacıyla medikal malzeme desteği vermek.	Mola Evi Hizmetlerinin verilmesi	850.000	0,00434			850.000	0,00522
	Engelsiz Yaşam Merkezi hizmetlerinin verilmesi	3.515.000	0,01795			3.515.000	0,02158
	Mesleki Eğitim ve Spor Merkezi hizmetlerinin verilmesi	560.000	0,00286			560.000	0,00344
	İhtiyaç sahibi engelli bireylere medikal malzeme desteği verilmesi	1.885.000	0,00963			1.885.000	0,01157
	Engelli birey ve ailelerine rehberlik ve danışmanlık hizmetlerinin verilmesi	75.000	0,00038			75.000	0,00046
(PH4.1.2)Bireylerin sosyal hayata katılımlarını artırmaya ve sosyal uyumlarını sağlamaya yönelik hizmetler sunulması	Sosyal yardım ve hizmetlerinin sunulması faaliyeti	437.055.000	2,23169			437.055.000	2,68369
(PH4.3.1) Kadınların desteklenmesi, çocukların refahının sağlanması ve ailenin güçlendirilmesine yönelik hizmetler sunulması	Kadınlara, çocuklara ve ailelere yönelik eğitim,proje, etkinlik farkındalık çalışmaları vb. faaliyetlerin yapılması	15.350.000	0,07838			15.350.000	0,09425
(PH4.4.1)Halkın cenaze hizmetlerinden etkin ve verimli şekilde yararlanmasını sağlamağa yönelik hizmetler sunulması	Mabetlerin temizlik ve dezenfeksiyon işlemleri, şehir içi ve şehir dışı cenaze nakil ve defin işlemleri	33.000.000	0,16850			33.000.000	0,20263
(PH5.1.1)Kentın her ölçekte imar planlarını hazırlamak ve tamamlamak, İl bütününde yapılacak tüm çalışmalara altlık oluşturacak haritaları ve jeolojik etütleri hazırlamak, Coğrafi Bilgi Sistemi ve Numarataj çalışmalarını yürütmek	İmar planları, zemin etütleri ve CBS sistemlerinin tamamlanma faaliyetleri	27.570.000	0,14078			27.570.000	0,16929
(PH5.2.1)Yol ve Trafik güvenliğini temel alan ulaşım hizmetlerinin sunulması	Ulaşım Hizmetleri Faaliyetleri	349.000.000	1,78207			349.000.000	2,14300
(PH5.2.2)Şehirlerarası ulaşımın konforlu güvenli ve daha rahat yapılabilmesi için otoparkların modern hale getirilmesi	Otoparklar hizmetleri faaliyetleri	1.100.000	0,00562			1.100.000	0,00675
(PH5.3.1)Yangın ve afetlere müdahale kapasitesinin artırılması ve etkin itfaiye hizmetlerinin sunulması	İtfaiye Hizmetlerinin Yürütülmesi	94.145.000	0,48072			94.145.000	0,57809
(PH5.4.1)Kente sunulan üst yapı hizmetlerinin yapım aşamasının zamanında tamamlanması	Yapım , Bakım ve Onarım Faaliyetleri	1.993.850.000	10,18102			1.993.850.000	12,24301
(PH5.4.2)Güvenli, kaliteli, konforlu ve kesintisiz ulaşım hizmeti sunmak için yol ağında çalışmalar yapılması	Yol Yapım Bakım ve Onarım Faaliyetleri	3.713.800.000	18,96344			3.713.800.000	22,80417

Mersin Büyükşehir Belediyesi  
2024 Yılı Performans Programı

İdare Adı	MERSİN BÜYÜKŞEHİR BELEDİYESİ						
PERFORMANS HEDEFİ	FAALİYETLER	BÜTÇE İÇİ		BÜTÇE DIŞI		TOPLAM	
		TL.	PAY %	TL.	PAY %	TL.	PAY %
(PH5.4.3)Kente görsel açıdan estetik değer katarak kente kimlik kazandırmak	Kent estetiği bakım hizmetleri	11.350.000	0,05796			11.350.000	0,06969
(PH5.5.1)Yetki ve sorumluluklarımız dahilinde denetimleri artırarak insan sağlığı ve güvenliğini tehdit eden unsurları ortadan kaldırmak	Zabıta hizmetlerinin yürütülmesi	2.650.000	0,01353			2.650.000	0,01627
(PH5.6.1)Hal kayıt sisteminde kayıt altına alınan ve halde işlem gören mal miktarındaki artış oranının artırılarak ticari ve ekonomik yaşamın etkin, verimli ve kalite standartlarına uygun bir yapıya kavuşturulması	Kontrol ve denetimler yapmak	1.700.000	0,00868			1.700.000	0,01044
(PH5.6.2)Tarım sektörünün alt ve üst yapı ihtiyaçlarının giderilerek, üreticinin tarımsal ve hayvansal ürünlerinin ekonomik değer ve kalitesini düşürmeden, daha yüksek katma değer ile sunabilmesini sağlamak üzere gerekli teknik ve ekonomik proje ve işbirlikleri gerçekleştirmek	Tarımsal Faaliyetler	119.830.000	0,61188			119.830.000	0,73580
<b>Performans Hedefleri Maaliyetleri Toplamı</b>		<b>16.285.617.000</b>	<b>83,15777</b>			<b>16.285.617.000</b>	<b>83,157767</b>
<b>Genel Yönetim Giderleri</b>		<b>2.747.050.000</b>	<b>14,02701</b>			<b>2.747.050.000</b>	<b>14,027012</b>
<b>Diğer İdarelere Transfer Edilecek Kaynaklar Toplamı</b>		<b>551.333.000</b>	<b>2,81522</b>			<b>551.333.000</b>	<b>2,815222</b>
<b>Genel Toplam</b>		<b>19.584.000.000</b>	<b>100</b>			<b>19.584.000.000</b>	<b>100</b>

# TOPLAM KAYNAK İHTİYACI TABLOSU

## 2) TOPLAM KAYNAK İHTİYACI TABLOSU

İDARE ADI		MERSİN BÜYÜKŞEHİR BELEDİYESİ				
(TL)						
Bütçe Kaynak İhtiyacı	Ekonomik Kod	Faaliyet Toplamı	Genel Yönetim Gideri Toplamı	Diğer İdarelere Transfer Edilecek Kaynaklar Toplamı	Genel Toplam	
	01	Personel Giderleri	1.029.437.000			1.029.437.000
	02	SGK Devlet Prim Ödemeleri	114.800.000			114.800.000
	03	Mal ve Hizmet Alım Giderleri	9.157.807.000	799.150.000	5.000	9.956.962.000
	04	Faiz Giderleri		99.500.000		99.500.000
	05	Cari Transferler			551.328.000	551.328.000
	06	Sermaye Giderleri	5.983.573.000	173.700.000		6.157.273.000
	07	Sermaye Transferleri		49.700.000		49.700.000
	08	Borç Verme				-
	09	Yedek Ödenek		1.625.000.000		1.625.000.000
	Toplam Bütçe Kaynak İhtiyacı		16.285.617.000	2.747.050.000	551.333.000	9.584.000.000
Bütçe Dışı Kaynak	Döner Sermaye					
	Diğer Yurt İçi					
	Yurt Dışı					
	Toplam Bütçe Dışı Kaynak İhtiyacı					
Toplam Kaynak İhtiyacı		16.285.617.000	2.747.050.000	551.333.000	19.584.000.000	



# III EKLER

A  
FAALİYETLERDEN  
SORUMLU  
HARCAMA  
BİRİMLERİNE  
İLİŞKİN TABLO



Mersin Büyükşehir Belediyesi  
2024 Yılı Performans Programı

İdare Adı	MERSİN BÜYÜKŞEHİR BELEDİYESİ	
PERFORMANS HEDEFİ	FAALİYETLER	SORUMLU BİRİMLER
(PH1.1.1)Personelin özlük haklarının düzenli olarak yürütülmesi ve hizmet içi eğitimlerin plan uygun olarak gerçekleştirilmesi	Yıllık hizmet içi eğitim programlarının plana göre gerçekleştirilmesi	İNSAN KAYNAKLARI VE EĞİTİM DAİRESİ BAŞKANLIĞI
	Personelin aidiyetini, moral ve motivasyonunu ve iç iletişimini artırıcı sosyal, sportif vb. faaliyetler düzenlemesi ile mali haklarının düzenli ödenmesi ve iyileştirici çalışmalarda bulunulması.	
	Personel ihtiyaç analizine göre birimlerin personel ihtiyaçlarının karşılanması	
(PH1.2.1)Donanım, yazılım ve bilişim tabanlı hizmetlerin güvenli ve etkin sürdürülebilmesi.	Bilişim Hizmetleri Faaliyeti	BİLGİ İŞLEM DAİRESİ BAŞKANLIĞI
(PH1.3.1)Belediyenin sahip olduğu taşınmazların yerinde ve gelir getirici şekilde kullanımını sağlayarak belediye bütçesine katkıda bulunmak, Mersin Büyükşehir Belediyesince hedeflenen projeler için altlık oluşturacak arsa, yol, donatı alanları ve örtü kamulaştırma işlemlerinin gerçekleştirilmesi.	Belediyeye ait taşınmazların kiraya verilmesi ecrimisil işlemlerinin yapılması ve İmar Uygulaması yapılarak kamu eline geçmiş olan yol ve donatı alanlarının örtü bedellerinin karşılanarak kamulaştırma işlemlerini yapmak.	EMLAK VE İSTİMLAK DAİRESİ BAŞKANLIĞI
(PH1.3.2)Araç bakım onarım faaliyetlerinin yürütülmesi	Taşıt ve makine teçhizatlarının bakım onarımlarını yapmak	MAKİNA İKMALDAİRESİ BAŞKANLIĞI
(PH1.4.1)Etkin, kaliteli ve adil belediyeçilik anlayışına uygun olarak, belediye hizmetlerinin verimliliğini arttıracak faaliyetlerde bulunmak	Temsil ağırlama tanıtım ve hizmetlerin iyileştirilmesi faaliyetleri	KALİTE YÖNETİM MERKEZİ ŞUBE MÜDÜRLÜĞÜ
	Entegre yönetim sisteminin sürekliliğinin sağlanması	
(PH1.4.2) Belediye hizmetleri ve kentin tanıtımı amacıyla halkla ilişkiler ve basın yayın faaliyetlerinin yapılması/sürdürülmesi.	Haber içerikleri oluşturmak ve paylaşmak, sosyal medya web sayfaları tanıtımları, tv kanalları ve radyolar gibi mecralarda oluşturulan içeriklerin paylaşılması ve yayınlanması.Basın mensupları, cemiyet ziyaretleri ve basın bilgilendirme toplantıları yapılması	BASIN YAYIN VE HALKLA İLİŞKİLER DAİRESİ BAŞKANLIĞI
(PH2.1.1)Kentteki park ve yeşil alan sayısını arttırarak erişilebilirliği ve kullanımı mümkün kılmak, park ve yeşil alanlarda, cadde ve bulvarlarda yer alan orta refüj ve kaldırımlarda ağaçlandırma çalışmaları yapmak	Yeşil Mersin projesi	PARK VE BAHÇELER DAİRESİ BAŞKANLIĞI
(PH2.1.2)Kentte bulunan bütün mezarlıklardan halkın sağlıklı ve kaliteli hizmet alması sağlayacak hizmet sunumunun yapılması	Gasilhanelerin dezenfeksiyonu, mezarlıklarda ilaçlama, budama, ot kesimi ve temizliğin yapılması	MEZARLIKLAR DAİRESİ BAŞKANLIĞI
(PH2.2.1)Mersin genelinde sıfır atık sistemine uygun katı atık yönetimini sağlamak	Katı atık yönetim faaliyetleri	İKLİM DEĞİŞİKLİĞİ VE SIFIR ATIK DAİRESİ BAŞKANLIĞI
	İklim Değişikliği Çalışmaları ve Çevre Denetim Faaliyetleri	

Mersin Büyükşehir Belediyesi  
2024 Yılı Performans Programı

İdare Adı	MERSİN BÜYÜKŞEHİR BELEDİYESİ	
PERFORMANS HEDEFİ	FAALİYETLER	SORUMLU BİRİMLER
(PH2.3.1)Teknolojik yöntemler kullanılarak çevre kirliliğinin önlenmesine yönelik faaliyet ve projeler gerçekleştirmek, haşere ile mücadele de ekolojik dengenin korunmasının sağlanması	Çevre Koruma, Kontrol ve Denetim Faaliyetleri	ÇEVRE KORUMA VE KONTROL DAİRESİ BAŞKANLIĞI
(PH2.5.1)Halkımızın güvenli ve kaliteli et tüketimini sağlamak amacıyla mezbahalar ve kurban kesim yerleri oluşturulması	Kurban kesim yerleri oluşturularak halkımızın kurbanlarını hijyenik ortamda kesiminin sağlanması ve mevcut kesimhanelerde HACCP planına uygun kontrollü kesim yapılmasına yönelik faaliyetler	TARIMSAL HİZMETLER DAİRESİ BAŞKANLIĞI
(PH2.6.1)Sokakta yaşayan canlıların bakımlarını sağlamak ve daha temiz yaşam alanları sunmak için faaliyetlerin yürütülmesi	Bakımevleri ve Doğa Parkı'nda yaşayan hayvanların bakım, beslenme ve tedavileri ile sahipsiz ve yaban hayvanlarının doğal ortamlarında beslenmelerine yönelik faaliyetler ile Yerel Hayvan Koruma Görevlilerine ve Ev Hayvanı Satış Yeri Sahiplerine eğitim verilmesi	TARIMSAL HİZMETLER DAİRESİ BAŞKANLIĞI
(PH2.7.1) Halk sağlığını korumak amacı ile yürürlükte bulunan mevzuat hükümlerine göre gerekli tedbirleri alarak, koruyucu ve tedavi edici sağlık hizmetlerin sunulması ve gerekli sağlık projelerinin hazırlanmasında başta dezavantajlı gruplar (yoksullar, engelliler, kimsesiz insanlar vb.) olmak üzere kentte yaşayan insanlara sağlık hizmeti sunmak veya sunulmasını sağlamak, sıhhi ve gayri sıhhi iş yerlerinin denetimini yapmak.	Sıhhi/gayri sıhhi gıda iş yerlerinin denetimini yapmak	SAĞLIK HİZMETLERİ DAİRESİ BAŞKANLIĞI
	Evde bakım için yeni hizmet istasyonlarının açılması çalışmalarını yürütmek	
	Kırsal alanlarda koruyucu sağlık hizmeti sunmak	
	Evde bakım ve sağlık hizmeti sunmak	
	Yaş almış vatandaşlarımız için yaşlı destek birimi hizmet çeşitliliğinin artırılması	
	Kadın sağlığı danışma merkezi hizmetleri sunmak	
	Nakil Ambulans kriterlerine uyan hastaların naklinin gerçekleştirilmesi	
	Sağlıklı yaşamı teşvik edici merkezler açmak	
(PH3.1.1)Kültür sanat ve turizm alanında kalıcı çalışmalar projeler yaparak, tarihi ve kültürel değerlerimizi ön plana çıkarıp tanıtmak, gelecek kuşaklara aktarmak	Turizm ve Tanıtım Faaliyetleri	KÜLTÜR VE SOSYAL HİZMETLER DAİRESİ BAŞKANLIĞI
(PH3.2.1)İlimizin kültürel zenginliğinin ve çeşitliliğinin korunup geliştirilerek gelecek nesillere, sürdürülebilir kültür mekanları ile aktarmak, kültür ve sanat faaliyetleri yaygınlaştırılarak canlı bir kent yaratmak.	Kültür Sanat ve Tiyatro Faaliyetleri ile Kültürel Mekan Hizmetleri	
(PH3.3.1)Mersin turizminin çeşitlendirilmesi ve geliştirilmesi, ilimize gelecek turist sayısının artırılması sonucunda kent ekonomisinin canlandırılması ve desteklenmesi.	Sürdürülebilir Turizm Tanıtım Faaliyetleri	

Mersin Büyükşehir Belediyesi  
2024 Yılı Performans Programı

İdare Adı	MERSİN BÜYÜKŞEHİR BELEDİYESİ	
PERFORMANS HEDEFİ	FAALİYETLER	SORUMLU BİRİMLER
(PH3.4.1)Uluslararası spor müsabakalarında tercih edilen bir kent olmak, spor faaliyetlerine kent geneline yaymak, alternatif spor olanaklarını kentte yaşayan tüm kesimler için erişilebilir hale getirmek	Gençlik ve spor hizmetleri faaliyetleri	GENÇLİK VE SPOR HİZMETLERİ DAİRESİ BAŞKANLIĞI
(PH4.1.1)Mersin'de yaşayan engelli bireylerin sosyal entegrasyonlarının sağlanması amacıyla çeşitli kurslar açmak, engelli alanında farkındalık kazandırmaya yönelik bilgilendirme ve bilinçlendirme çalışmaları yapmak, yoksunluklarını gidermek ve sağlık/sosyal sorunlarının giderilmesi amacıyla medikal malzeme desteği vermek.	Mola Evi Hizmetlerinin verilmesi	SAĞLIK HİZMETLERİ DAİRESİ BAŞKANLIĞI
	Engelsiz Yaşam Merkezi hizmetlerinin verilmesi	
	Mesleki Eğitim ve Spor Merkezi hizmetlerinin verilmesi	
	İhtiyaç sahibi engelli bireylere medikal malzeme desteği verilmesi	
	Engelli birey ve ailelerine rehberlik ve danışmanlık hizmetlerinin verilmesi	
(PH4.1.2)Bireylerin sosyal hayata katılımlarını arttırmaya ve sosyal uyumlarını sağlamaya yönelik hizmetler sunulması	Sosyal yardım ve hizmetlerinin sunulması faaliyeti	SOSYAL HİZMETLER DAİRESİ BAŞKANLIĞI
(PH4.3.1) Kadınların desteklenmesi, çocukların refahının sağlanması ve ailenin güçlendirilmesine yönelik hizmetler sunulması	Kadınlara, çocuklara ve ailelere yönelik eğitim,proje, etkinlik farkındalık çalışmaları vb. faaliyetlerin yapılması	KADIN VE AİLE HİZMETLERİ DAİRESİ BAŞKANLIĞI
(PH4.4.1)Halkın cenaze hizmetlerinden etkin ve verimli şekilde yararlanmasını sağlamağa yönelik hizmetler sunulması	Mabetlerin temizlik ve dezenfeksiyon işlemleri, şehir içi ve şehir dışı cenaze nakil ve defin işlemleri	MEZARLIKLAR DAİRESİ BAŞKANLIĞI
(PH5.1.1)Kent in her ölçekte imar planlarını hazırlamak ve tamamlamak, İl bütününde yapılacak tüm çalışmalara aitlik oluşturacak haritaları ve jeolojik etütleri hazırlamak, Coğrafi Bilgi Sistemi ve Numarataj çalışmalarını yürütmek	İmar planları, zemin etütleri ve CBS sistemlerinin tamamlanma faaliyetleri	İMAR VE ŞEHİRCİLİK DAİRESİ BAŞKANLIĞI
(PH5.2.1)Yol ve Trafik güvenliğini temel alan ulaşım hizmetlerinin sunulması	Ulaşım Hizmetleri Faaliyetleri	ULAŞIM DAİRESİ BAŞKANLIĞI
(PH5.2.2)Şehirlerarası ulaşımın konforlu güvenli ve daha rahat yapılabilmesi için otogarların modern hale getirilmesi	Otogarlar hizmetleri faaliyetleri	ZABITA DAİRESİ BAŞKANLIĞI
(PH5.3.1)Yangın ve afetlere müdahale kapasitesinin artırılması ve etkin itfaiye hizmetlerinin sunulması	İtfaiye Hizmetlerinin Yürütülmesi	İTFAYE DAİRESİ BAŞKANLIĞI
(PH5.4.1)Kente sunulan üst yapı hizmetlerinin yapım aşamasının zamanında tamamlanması	Yapım , Bakım ve Onarım Faaliyetleri	FEN İŞLERİ DAİRESİ BAŞKANLIĞI
(PH5.4.2)Güvenli, kaliteli, konforlu ve kesintisiz ulaşım hizmeti sunmak için yol ağında çalışmalar yapılması	Yol Yapım Bakım ve Onarım Faaliyetleri	YOL YAPIM BAKIM VE ONARIM DAİRESİ BAŞKANLIĞI

Mersin Büyükşehir Belediyesi  
2024 Yılı Performans Programı

İdare Adı	MERSİN BÜYÜKŞEHİR BELEDİYESİ	
PERFORMANS HEDEFİ	FAALİYETLER	SORUMLU BİRİMLER
(PH5.4.3)Kente görsel açıdan estetik değer katarak kente kimlik kazandırmak	Kent estetiği bakım hizmetleri	PARK VE BAHÇELER DAİRESİ BAŞKANLIĞI
(PH5.5.1)Yetki ve sorumluluklarımız dahilinde denetimleri arttırarak insan sağlığı ve güvenliğini tehdit eden unsurları ortadan kaldırmak	Zabıta hizmetlerinin yürütülmesi	ZABITA DAİRESİ BAŞKANLIĞI
(PH5.6.1)Hal kayıt sisteminde kayıt altına alınan ve halde işlem gören mal miktarındaki artış oranının arttırılarak ticari ve ekonomik yaşamın etkin, verimli ve kalite standartlarına uygun bir yapıya kavuşturulması	Kontrol ve denetimler yapmak	
(PH5.6.2)Tarım sektörünün alt ve üst yapı ihtiyaçlarının giderilerek, üreticinin tarımsal ve hayvansal ürünlerinin ekonomik değer ve kalitesini düşürmeden, daha yüksek katma değer ile sunabilmesini sağlamak üzere gerekli teknik ve ekonomik proje ve iştirakleri gerçekleştirmek	Tarımsal Faaliyetler	TARIMSAL HİZMETLER DAİRESİ BAŞKANLIĞI







[www.mersin.bel.tr](http://www.mersin.bel.tr)