



Macit ÖZCAN
Büyükşehir Belediye Başkanı

Atatürk'ün sözünü tuttuk, Mersine Sahip Çıktık. Her şey Mersin için

Mersin Büyükşehir Belediyesinin Tarihçesi

Osmanlı İmparatorluğu zamanında belediye hizmetlerini vakıflar ve özel kurumlar yürütürken ceza işini ve denetimi kadılar yönetiyordu. Ancak, 1839 yılından sonra Tanzimat ile birlikte bu görev kadılardan alınarak belediye görevlerini gören İhtisap Nazırlarına verilmiştir.

Osmanlı İmparatorluğu'nda ilk Belediye 1854 yılında İstanbul'da Şehremaneti adı ile kurulmuştur. İlk tedbir olarak intizam komisyonu adı verilen yedi kişilik bir komite oluşturulmuştur. 1855 yılında yayınlanan bir Nizamname ile Belediye idari bir teşkilat birimi halini almıştır. 1864 yılında Vilayet Nizamnamesi ile Belediyeler bütün ülkeye teşkil edilmeye başlanmıştır. 1867 yılında şehir ve kasabalarda Belediye Teşkilatı fiilen kurulmuştur. Bundan sonra Mersin Belediyesi'nin kuruluşu ile ilgili kesin tarih bilinmemekle birlikte 1873 yılı olarak kabul edilmektedir. Çünkü; belediyemizde bu konuda her hangi bir arşiv olmadığından Mersin ile ilgili yazılan tarihçelerden 1873 yılı olarak alınmıştır. Vilayet Nizamnamesine göre belediye başkanları Kaymakam memurlar arasından seçip atamaktaydı. Meclis azalarını ise ihtiyar heyeti belirlemekteydi. 1876 yılından sonra Meclis azalarını halk seçmeye başlamasına rağmen belediye başkanları yine atama yoluyla yapılmaktaydı.

Mersin Belediyesi'nin ilk hizmet binasının 1903 yılında Belediye Başkanı olan Selyanoğlu Abraham Efendi tarafından şimdiki Gümrük Meydanında yaptırmıştır. Belediye hizmetlerini 1923 yılına kadar bu binada sürdürmüştür. Hatta Atatürk 17 Mart 1923 tarihinde Mersin'e yaptığı ziyaretinde zamanın belediye başkanı Hoca Ahmet Efendi'yi ziyaret ederek Mersin'in sorunları hakkında bilgiyi bu binada almış. Daha sonra Uray Caddesindeki eski belediye binasını satın alarak yanına itfaiye binası ve dispanseri de yaparak 1950 yılına kadar hizmetlerini burada yürütmüştür. Mevcut içinde bulunduğumuz taş binanın inşaatı zamanın valisi Teyfik Sırrı Gür tarafından Ak Otel inşaatı olarak başlatılmış olup daha sonra inşaat tamamlanmadan valinin tayini çıkınca otel planı değiştirilerek hizmet binasına dönüştürülmüş ve 1950 yılında belediye binası olarak belediyemize devredilmiştir. 1950 yılından bu yana hizmet birimlerinin ve personelinin zaman içerisinde artmış olması nedeniyle bazı birimlerin dışarıda muhtelif binalara taşınmış olması ile birlikte ana hizmet binası olarak kullanılmaya devam edilmektedir.

Mersin Belediyesi ilk kanalizasyonu 1929 yılında yapılmıştır. 1938 Yılında su dağıtım şebekesi hizmete girmiştir. 1940 Yılında su abonelerinin su saati kullanma mecburiyeti getirilmiştir. Mersin'de ilk asfalt 1929 yılında yapılmaya başlanmış olup Türkiye'de asfalt yapılan birkaç ilin arasında yer almıştır. 01 Şubat 1945 tarihinde Belediye meclisi portakal ve turuncgillerin kilo ile satışına başlanması kararını almıştır. 16 Ekim 1956 tarihinde Mersin

Elektrik Şirketi feshedilerek Belediye elektrik işletmesi kuruldu ve 1983 yılına kadar belediye bünyesinde hizmet verildi. 1983 yılında ise TEK İşletmesi kuruldu ve belediyemizden ayrıldı. Toptancı hal uygulaması 1580 sayılı kanun ile 1930 yılında başlamış olmasına rağmen Mersin Belediyesi modern bir hal yapılmasının gerekliliğini tespit ederek 1924 yılında şimdiki kasaplar çarşısının olduğu yerde bir bölümü meyve sebze bir bölümü de kasaplara olmak üzere İtalyan firmasına ihale yoluyla yaptırmış ve 1926 yılında hizmete sunmuştur. O zaman bu hal belli saatlerde açılır ve belli saatlerde de kapanıyordu. Burası yetersiz kalmaya başlayınca hal rejimine uygun sebze ve meyve hali Hastane Caddesi Kuru Çeşme civarında 1957 yılında 125 komisyoncu dükkanı olarak tahsis edilerek hizmete girmiştir.y 1986 yılında ise şimdiki Toptancı Hal Kompleksi tamamlanarak hizmete sunulmuştur.1930 yılına kadar mezarlıklar düzenli olmayıp Çukurova Fabrikasının kuzeyinde boş bir arazide parselasyon olmadığı için sırayla boş yerlere gömülüyorlardı. 1930 yılında ilk şehir mezarlığı belediye tarafından Mahmudiye Mahallesiinde yapılmıştır. Yapılan mezarlığın nüfusun artması nedeniyle yetersiz kalmış olup bugünkü mevcut şehir mezarlığının yeri istimlak edilmeye başlanmış ve 1938 yılında halkın hizmetine açılmıştır. İsteyenlerin eski mezarlarının naklinin yapılmasına izin verilmiştir. Bütün semavi dinlerin mezarlığının bir arada bulunduğu Türkiye'nin tek, dünyada ise nadir olabilecek tek mezarlığı olması nedeniyle bu durumu dikkate alan Anıtlar Yüksek Kurulu Mersin Şehir Mezarlığını koruma altına almıştır. 22 Kasım 1950 Mersin Belediyesi Şehir Mezarlığında şehitlik anıtı açılmıştır.

Türkiye'nin ilk kadın belediye başkanı Müfide İLHAN 08.Eylül.1950 tarihinde Mersin Belediye Meclisi tarafından seçilmiştir.

2 Eylül 1993 tarih ve 21693 sayılı Resmi Gazetede yayınlanan kanun hükmünde kararname gereğince Mersin'de Büyükşehir Belediyesi kurulmasına karar verilmiştir. Mersin'de Büyükşehir Belediyesi ile birlikte Akdeniz, Toroslar, Yenişehir olmak üzere 3 alt kademe belediyeleri kurulmuştur. Bu Kanunla birlikte 2560 Sayılı kanun gereği Mersin Su Kanalizasyon İşletmesi de kurularak su ve kanalizasyon hizmetleri belediyemizden ayrılmıştır.

27 Mart 1994 yerel seçimlerinden sonra 3030 Sayılı Büyükşehir Belediyeleri Yönetimi Hakkındaki Kanun ve bu kanunun uygulama Yönetmelik hükümlerine göre devir işlemleri gerçekleştirilerek 01.Haziran.1994 tarihinde Mersin Büyükşehir Belediyesi ve 3 Alt kademe belediyesi görevlerine başlamışlardır. 23 Temmuz 2004 tarih ve 25531 sayılı Resmi Gazetede yayınlanan 5216 sayılı Büyükşehir Belediye Kanunu ile Mersin Büyükşehir Belediyesinin sınırları genişlemiş olup 19 ilk kademe belediyesi, Mersin Büyükşehir Belediyesi'ne bağlanmıştır. Böylece Mersin Büyükşehir Belediyesi; 3'ü alt kademe, 19'u ilk kademe

belediyeleri olmak üzere toplam 22 belediye sınırlarına ve aynı kanunun geçici 2.nci maddesi ile mücavir alanlarımıza dahil olan orman köylerine hizmet vermektedir.

22.Mart.2008 tarih ve 26824 mükerrer sayılı Resmi Gazetede yayınlanan 5747 sayılı Büyükşehir Belediyesi Sınırları İçerisinde İlçe Kurulması ve Bazı Kanunlarda Değişiklik Yapılması Hakkında Kanun ile 19 ilk kademe belediyesinden Gözne,Soğucak ve Değirmençay Belediyeleri büyükşehir belediye sınırları dışına çıkarılmış olup,geriye kalan 17 ilk kademe belediyesi kanunun yayınlandığı tarihten sonra yapılacak ilk mahalli idareler seçimine kadar devam edeceği ondan sonra ise tüzel kişiliklerinin kaldırılacağı hüküm altına alınarak yapılacak ilk mahalli idareler seçiminden sonra ise Mersin Büyükşehir Belediye sınırları içerisinde dört ilçe (Akdeniz,Yenişehir,Toroslar ve Mezitli) belediyesi oluşturulmuştur. Aynı kanun ile büyükşehir belediye sınırlarına yeni köyler de dahil edilmiş olup; bundan böyle dört ilçe belediyesi ile sınırları ile birlikte büyükşehir belediye sınırları ve mücavir alanları köyler ve orman köylerine hizmet verecektir.

ÜST YÖNETİCİ SUNUŞU

Mersin Büyükşehir Belediyesine ilk kez 18 Nisan 1999 yılında yapılan yerel seçimlerle göreve gelmemin ardından 28 Mart 2004 yılında yapılan yerel seçimlerle 2.kez Belediye Başkanlığına getirilmiş olduğum, Belediye Başkanlığı görevimde 10.yılımı tamamlamış bulunmaktayım.

Göreve geldiğim günden bu yana, kentimizin çağdaş bir şehir olmasını sağlamak ve halkımızın yaşam kalitesini yükseltebilmek için Sosyal Belediyecilik anlayışı ile hizmetleri en iyi şekilde sunmaya çalıştım. İnaniyorum ki kentimizi dünya kenti haline getirmek için birçok büyük projelere imza attık.

Bilindiği üzere 5018 Sayılı Kamu Mali Yönetimi ve Kontrol Kanunu 01.01.2006 tarihinden itibaren Mahalli İdarelerde de uygulanmaya başlamıştır. Kanunun 9. maddesi ile 5393 Sayılı Belediye Kanununun 41. maddesine istinaden Belediyemizin 2007-2011 dönemi stratejik planını tamamlayarak Mersin'ini görmek istediğimiz vizyonu belirlenmiş olup; 2008-2010 performans programında belirlenen hedefler doğrultusunda 2008 mali yılı bütçesi ve takip eden iki yılın tahmini bütçesi hazırlanmış ve belediye meclisinde kabul edilmiştir.

5216 Sayılı Büyükşehir Belediye Kanunu ile birlikte genişlemiş olan sınırlarımız içinde bulunan alt kademe ve ilk kademe Belediyelerimizin su, kanalizasyon gibi alt yapı ve imar hizmetleri ile park ve yeşil alan düzenlenmesi gibi üst yapı çalışmaları büyük ölçüde tamamlanmış olup, yeni çalışmalara devam edilmektedir. İlimizin coğrafi yapısı ve yoğun yağmur alan bir kent olması ile birlikte stratejik planda belirlenen vizyonuna ulaşabilmesi için 2008 yılında altyapı,üstyapı ve kültürel hizmetlerin verilmesine devam edilmiştir. Bu düşünce ile 2007 Mali yılından yapımı devreden Atatürk Parkı düzenlemesi ve kongre merkezi yapımı tamamlanarak Mersin Büyükşehir Belediyesi Kongre Merkezi ve Sergi Sarayı adı ile Mersin halkının hizmetine sunulmuştur. Bu merkezin açılmasıyla birlikte Mersin'in toplantıların ve kongrelerin yapıldığı merkez olarak tanınmasına katkı sağlayacağı kanaatindeyim.

2008 Mali yılı içerisinde Mersin büyükşehir belediye sınırları içerisinde 27227 metre yağmursuyu hattı yapılmış ve yağmurlarda vatandaşın sel felaketine maruz kalmaması sağlanmıştır. 37152 metre bordür, 40572 mt2 kilit taşı,1000 metre kaldırım yapılmıştır. Belediyemiz tarafından 1162314 kilit taşı,35654 adet bordür üretimi yapılmış ve tamamı kullanılmıştır. Asfalt şantiyesinde 172.265,50 ton asfalt üretimi yapılmış olup; 800.000 m2 yama ve 153655 m2 yeni asfalt yapılmıştır. 2008 Mali yılı performans programında yapımı hedeflenen bazı yolların ve altyapıların ihalesi yapılmış ve devam etmektedir.

Kent ulaşımını kolaylaştırmak ve akıcı hale getirmek için 13 Adet yeni sinyalizasyonlu kavşak yapılmış ve 80 adet kavşağın bakımı yapılmıştır.

Yıl içerisinde mevcut yeşil alanların bakım onarımları yapılmış olup, yeşil alanların artırılması için 5837 adet ağaç,256317 adet mevsimlik çiçek ve 50466 adet çalı grubunun dikimi yapılmıştır.

Yine 2008 performans programında yapımının tamamlanması hedeflenen Aqua park yapımının projesi tamamlanmış ve yeri Milli Emlak Genel Müdürlüğü'nden tahsis işlemi tamamlanmıştır.Ancak finansmanı sağlanamadığı ve belediyemizin finansman kaynağının da yetersiz olması nedeniyle gerçekleştirilememiş olup 2009 yılı içinde başlanması hedeflenmektedir.

2008 Mali yılı performans programında 20 adet toplu taşıma aracı alınması hedeflenmiş ancak yetersiz olacağı düşünülerek 40 adet alınarak toplu taşıma araç sayısı 120 âdete çıkarılmış ve halkın hizmetine sunularak halkın refah düzeyinin artmasına katkı sağlanmıştır. Böylece görevde bulunduğum süre içerisinde toplam 70 adet otobüs alımı gerçekleştirilmiştir.Toplam 120 araçtan 42 âdeti engellilerin de yararlanabileceği donanıma sahiptir. Bu projenin yapımı için Denizbank'tan 10.000.000,00 YTL kredi kullanılmıştır. 2009 Mali yılı içerisinde 30 adet daha otobüs alımı hedeflenmektedir. Böylece DPT nin programında ve belediyemizin 2007-2011 stratejik planında yer alan 100 adet otobüs alımı gerçekleştirilmiş olacaktır. Ayrıca elektronik bilet (Akıllı Kart) sistemine geçilmesi için ihalesi yapılmış olup; henüz sonuçlanmamıştır.

Kent ulaşımını daha çağdaş hale getirmek ve ulaşımı kolaylaştırmak için hedeflenen Hafif Raylı Sistem projesinin proje çalışmaları tamamlanmış olup; merkezi yönetimden izin alınamadığı için gerçekleşmemiştir. 2009 Mali yılında çalışmalara devam edilecektir ve belediyemizin kendi olanaklarıyla yapılması gerçekleştirilecektir.

2008 Mali yılı içerisinde Katı Atık Düzenli Depolama alanının yapımı tamamlanarak ilk kademe ve alt kademe belediyeleri tarafından toplanan atıkların bu alanda depolanmasına başlanmıştır. Burada verilen hizmetler hizmet alımı yapılarak projeye uygun olarak çevre kirliliğine neden olmayacak şekilde düzenli depolama yapılmaktadır. 2009 yılında yeni katı atık düzenli depolama alanı içerisinde tıbbi atık sterilizasyon tesisini ile aynı alan içerisinde katı atıkları ayrıştırılması tesisini ve gemilerden alınan atıkları toplama tesisini kurulması hedeflenmiştir. Bu tesislerin de tamamlanarak faaliyete girmesi ile çevre kirliliğine ve deniz kirliliğine neden olan atıkların depolanması ve değerlendirilmesi sağlanmış olacaktır. Eski vahşi çöp depolama alanının rehabilitasyonu tamamlanarak hem görüntü kirliliği ortadan kaldırılmış hem de halkın sağlığını tehdit eden hava kirliliği sona erdirilmiştir. Bu projenin gerçekleştirilmesi için İller Bankasından 20.000.000,00 YTL kredi kullanılmış olup, geri kalan kısmı belediyemizin mali kaynakları ile yapılmıştır.

Belediyemizin ekmek fabrikasının gerekli onarımları yapılarak Temmuz ayı içerisinde faaliyete girmiş olup, günde 60000 adet ekmek üretimi yapılarak belediyemize ait ekmek büfelerinde halka satışı yapılmıştır. Böylece vatandaşların ekonomisine az da olsa katkı sağlanmıştır.

2008 Mali yılı performans programında yapımı hedeflenen hayvan pazarı (Hayvan borsası) yapımı için kamulaştırma işlemi tamamlanmış olup, yapımı için çalışmalar devam etmektedir.

Yine performans programında hedeflenen 3 adet cenaze aracı alımı gerçekleştirilmiş ve stratejik planda hedeflenen 5 adet cenaze araç alımı tamamlanmıştır. Yeni mezarlık alanı için uygun yer araştırması devam etmekte ve yer tespiti yapılıncaya kamulaştırması ve yapımı tamamlanacaktır. Kadın sığınma evi ve sokak çocukları güvenilir evlerinin yapımı ile ambulans alımı ise belediyemizin mali kaynak yetersizliği nedeni ile yapılamamıştır.

2008 Mali yılı içinde sosyal belediyecilik anlayışı ile büyükşehir belediye sınırları ve mücavir alanları içerisinde yaşayan dar gelirli vatandaşların bütçelerine katkı sağlamak amacıyla; belediyemizin mali olanakları dahilinde dar gelirli ve Engelli vatandaşlara 350 adet engelli sandalyesi dağıtılmıştır. 3.600 adet Şapka –Tişört, yataklık olan engelli vatandaşlarımıza 330 koli hasta bezi dağıtılmıştır. Dar gelirli vatandaşların ilköğretim okullarında okuyan çocuklarına 15000 adet akıllı ajanda ve 18000 adet kırtasiye seti dağıtılmıştır. Yüksek öğrenim kurumlarında 2007-2008 öğrenim döneminde okuyan 3500, öğrenciye burs yardımı yapılırken, 2008-2009 öğrenim döneminde bu sayı 6500 öğrenciye çıkarılarak burs yardımı yapılmıştır. Dar gelirli ailelere 350000 adet kuru gıda paketi dağıtılmış, Ramazan ayında 5000 kişiye ramazan ayı boyunca iftar yemeği verilmiştir. Dar gelirli vatandaşların 2500 çocuğu sünnet yaptırılmıştır. Gülnar'da meydana gelen Orman yangınında zarar görenlere 1860 adet Giysi, 5000 adet de Gıda yardımı yapılarak destek sağlanmıştır.

2008 Mali yılı içerisinde vatandaşların kültürel ihtiyaçlarını karşılamak amacıyla uluslararası müzik festivaline katkı sağlanmış, uluslararası Mersin festivali, uluslararası Hüseyin Gezer heykel sempozyumu organizasyonları gerçekleştirilmiştir. Ayrıca Türk Halk Müziği ve Türk Sanat Müziği dallarında müzik festivali düzenlenmiştir. Konservatuar ve tiyatro personelleri tarafından köylerde ve beldelerde ücretsiz tiyatro gösterileri düzenlenmiştir. Ayrıca yıldızların altında tiyatro gösterisi organizasyonu düzenlenmiştir.

Mersin'i spor, kültür ve turizm değerleriyle metropoliten bir dünya kenti yapma bilinciyle spora ve kültüre önem vererek; hem alt yapı ve üst yapı çalışmalarımızı uzun vadeli projelere yer vererek yaptık ve yapmaya devam edeceğiz, hem de etkinliklerimizi ulusal ve uluslararası projelere yönelik yaptık ve yapmaya devam ediyoruz. 2007-2011 dönemi stratejik

planda yer alan ve 2008-2010 dönemi performans programında 2008 yılı içinde başlanması hedeflenen kapalı yüzme havuzu, kapalı spor salonu ve stadyum yapımına belediyemizin kaynak yetersizliği nedeniyle başlanamamıştır. Ancak 2009 mali yılı içerisinde hem kaynak ihtiyacı hem de yer tespiti için çalışmalar devam etmektedir. 2008 yılı içerisinde amatör spor kulüplerine aynı yardımların yapılmasına devam edilmiş olup bu kapsamda engelli basketbolculara da basketbol sandalyesi yardımı yapılmıştır.

Belediyemizin yurtdışında bulunan kardeş şehirleriyle ilişkilerimizi daha yoğun ve verimli hale getirmek amacıyla yapmış olduğumuz karşılıklı ziyaretlerdeki görüşmeler neticesinde ortak projeler üretilmiştir.2009 Yılında da mevcut bulunan kardeş şehirlerimiz ile ilişkilerimiz devam edecek ve yeni kardeş şehirler edinerek kültür alışverişlerinin yaygınlaştırılması ve kentimizin yurtdışında tanıtılması için gayret gösterilecektir.

2008 Mali yılında gerçekleşen bütçe gideri 303.138.520,47 YTL ile bütçe geliri 225.753.789,36 YTL arasında meydana gelen 77.384.731,11 YTL bütçe açığının 11.063.415,47 YTL si 2007 mali yılından devreden banka mevcudundan, İller Bankasından Katı Atık Düzenli Depolama alanının yapımı için 20.000.000,00 YTL, Denizbank'tan 40 adet otobüs alımı için 10.000.000,00 YTL ve diğer altyapı finansmanı için 5216 sayılı Büyükşehir Belediye Kanununun 27.nci maddesine istinaden 23.850.000,00 YTL olmak üzere toplam 53.850.000,00 YTL alınarak finansmanı karşılanmıştır. 2008 Mali yılından 10.981.307,62 YTL bankada nakit olarak devretmiştir.

Belediyemizin 1994 öncesinde kullanılan ve 2007 mali yılında Hazine Müsteşarlığı ile uzlaşmaya alınan borç tutarından 14.565.931,73 YTL anapara 7.719.765,39,00 YTL olmak üzere toplam 22.285.697,12 YTL Maliye Bakanlığı ve İller Bankası paylarımızdan kesilmiş ve 47.305.792,75 YTL bakiye (faiz dahil) borcumuz kalmıştır. Katı Atık Düzenli Depolama alanı için kullanılan kredi borcundan 1.544.668,62.YTL anapara ve 909.959,34 YTL faiz olmak üzere (Denetim hizmet ücreti dahil) toplam 2.454.627.,96 YTL taksit ödemesi yapılmıştır. Denizbank'tan kullanılan kredi borcundan 719.523,08 YTL anapara ve 866.909,16 YTL faiz ve masraflar olmak üzere toplam 1.586.432,24 YTL taksit ödemesi yapılmıştır. MESKİ Genel Müdürlüğüne olan borcumuzdan ise 24.947.358,58 YTL belediyemize olan borçlarından mahsuplaşma yoluyla ödenmiştir. Ayrıca Kanalizasyon ve isale hattı için yapılan ödemeler Meski ile mahsuplaşmıştır.

5216 Sayılı Kanun ile sınırlarımızın ve mücavir alanlarımızın genişlemiş olmasıyla birlikte Meski Genel Müdürlüğü tarafından yürütülen hizmetlerin alanı da genişlemiştir. Bu genişlemeye paralel olarak altyapı yatırım gereksinimleri de artmış, bu gereksinimleri karşılamak üzere Genel Müdürlüğümüz altyapının yenilenmesi ve hizmetlerin

geniřletilmesine ynelik ime suyu ve atık su ile ilgili fizibilite alıřmalarını yaptırmıř ve ıkan sonulara gre projeleri uygulamaya almıřtır.

Bu kapsamda 2008 yılı ierisinde Mersin Merkez, belde ve kylerimiz olmak zere eřitli ebatlarda toplam 112.545 mt. ime suyu borusu, yine toplam 27.803 mt. kanalizasyon borusu dřenmiřtir. Ayrıca kanalizasyon hattı olmayan yerleřim yerlerimizde ise vidanjrlerle 16.215 adet fosseptik ekimi yapılmıřtır.

Su kayıp ve kaaklarının Avrupa standartları seviyesine ekilebilmesi ve mevcut ime suyu temin sistemimizin geniřletilmesi amacıyla İme suyu řebeke Rehabilitasyonu, Depo ve Depolar arası Baėlantı Hatları projesinin finansman ihtiyacını karřılamak zere İller Bankası aracılıėıyla Dnya Bankasından 25.056.000 € kredi temin edilerek 08.02.2006 tarihinde İller Bankası ile MESKİ arasında Alt Kredi Anlařması imzalanmıřtır. Saėlanan kredi ile su ihtiyacının srdrlebilir bir biimde karřılanması iin ana besleme hatları, depo ve terfi merkezlerinden oluřan ana besleme sisteminin geniřletilmesi gerektiėinden Mevcutta 63.000 m³ kapasitedeki depolara ek olarak yine toplamda 63.000 m³ lk depoya daha ihtiya olduėu belirlenmiř ve 2008 yılında szleřmesi imzalanmıř olan 45.000 m³ ilave depolar, terfi merkezleri ve basıncılı hatların yapımına bařlanmıř ve etmektedir.

2008 yılı ierisinde İme suyu Rehabilitasyon Projesi kapsamında; Kaak Tespit Ekipman Alımı (Szleřme No:MES G1) ve Karřılıėı Alınamayan Su Azaltma Eėitim Danıřmanlıėı Hizmetleri (Szleřme No:MES C5) ihaleleri yapılmıřtır.

1,050.000 kiřiye, ilavelerle 1.500.000 kiřiye hitap edecek olan karbon, azot ve fosfor giderimli Atıksu Arıtma Tesisimizin yapımı 2008 yılı iinde % 80 seviyesinde tamamlanmıř olup, 2009 yılının řubat ayında bitirilmesi ile nitelerin ekipmanlarının testlerine bařlanması ve 6 aylık test sreci sonrasında tamamen faaliyete girmesi hedeflenmektedir. Mezitli'de yapımı planlanan Arıtma Tesisi' nin kamulařtırma alıřmaları devam etmekte olup, iřlemler bittikten sonra yapımına bařlanacaktır.

Karaduvar Atıksu Arıtma Tesisi amurunun Bertarafı iin amurun imento Fabrikalarında Bileřik Yakılması Fizibilite alıřması yapılmıř olup, ıkan ara rapor sonucuna gre; "Adana, Tarsus Atıksu Arıtma Tesisleri ile Mersin Atıksu Arıtma Tesisleri iřletmeye alındıktan sonra ıkan pulverize(toz) amuru alternatif yakıt olarak kullanmak ve Adana imento ve imSA Mersin imento retim proseslerine entegre etmek mmkndr. Atıksu amurunu, % 85 kuru madde ihtiva edilerek, imento fabrikalarında fırın sistemi iinde yakmak mmkndr."Bu rapora dayanarak, imento Fabrikalarıyla, amurun bileřik yakılması ile ilgili grřmeler devam etmektedir.

Pilot Solar Kurutma Sistemi %27 Kuru Madde içerikli susuzlaştırılmış çamurun güneş enerjisi kullanılarak %90 Kuru Madde içerecek şekilde kurutulması çalışması Türkiye’de ilk kez, 1000 m²’lik bir pilot uygulama yapılacaktır. Başarılı olunması halinde tam kapasiteyi sağlayacak şekilde 13.000m²’ye büyütülecektir.

Çevre ve Orman Bakanlığı bünyesindeki Çevre Yönetimi Genel Müdürlüğü’ne “Türkiye’nin Güneyinde Arıtma Çamurunun Güneşte Kurutulması” Araştırma Projesi için finansman talebinde bulunulmuştur. Çevre Yönetimi Genel Müdürlüğü’nden gelen yanıtta, bu konuyla ilgili başvuru dosyasının hazırlanarak, daha detaylı bilgi verilmesi halinde talebimizin değerlendirileceği bildirilmiştir.

Arıtılan atık suyun, sürdürülebilirlik ve yeniden kullanımına yönelik projeler geliştirilecektir. Bu konuyla ilgili Soda Sanayi A. Ş. Soda Fabrikası, arıtma tesisinden çıkan arıtılmış suyun soğutma suyu olarak kullanılması için talepte bulunmuştur. Soda Fabrikası halen Berdan’dan soğutma suyu temin etmektedir. Görüşmelerin olumlu sonuçlanması halinde, Berdan suyunun daha optimum kullanılmasına katkı sağlayacaktır.

5216 Sayılı Büyükşehir Belediyesi Kanunu kapsamında hizmet alanımız sınırlarında bulunan Emirler, İnsu, Kocahamzalı ve Çavak köylerine Hamzabeyli Kaptajından içmesuyu temin edebilmek için “Emirler, İnsu, Kocahamzalı, Çavak İçmesuyu Uygulama Projesi” yaptırılmıştır.

Berdan Arıtma Tesisi, Terfi Merkezleri, Su Depoları, MESKİ Genel Müdürlük Hizmet Binası Ve Teknik Hizmetler Birimlerinin sabotaj, yangın, hırsızlık gibi her çeşit tehdit ve tehlikelere karşı güvenliklerinin sağlayacak “Güvenlik Yönetim Sistemleri ve İletişim Altyapı Projesi” hazırlanmış olup İhalesinin 2009 yılı içerisinde yapılması planlanmaktadır.

Hidrolik model çözülrken oluşturulan bölgesel ölçüm alanları sayesinde bir bölgeye giren ve çıkan su miktarı ölçülebilecektir. Giren ve çıkan su miktarı farkının büyük olduğu bölgelerde su kaçaklarını arama ve tespit çalışmalarını yapabilmek ve su kayıplarını çağdaş bir düzeye indirebilmek amacı ile İçmesuyu Şebeke İyileştirilmesi Projesi kapsamında Kaçak Tespit Ekipman temini ihalesi 18.11.2008 tarihinde yapılmıştır. İhale değerlendirme süreci devam etmekte olup en kısa sürede sonuçlandırılacaktır.

İçmesuyu rehabilitasyon projesi şebeke ve abone bağlantısı yenileme işleri D6 Zonu,hal mahallesi ve D1 Zonu 1-3 alt ölçüm bölgesi boru ve abone bağlantısı yenileme ve basınç zonu ızalasyonu ihalesi yapılmış olup; yaklaşık 75 km uzunluğunda Ø110-900 mm çap arası HDPE ve Çelik Borulardan oluşan içmesuyu şebekesi boru hattı yapımı ve abone bağlantıları yapım işleri ile basınç zonlarının sınırlarının düzenlenmesi için mevcut boruların kesilmesi, birbirine bağlanması işleri bulunmaktadır. İhale değerlendirme süreci devam etmektedir.

MESKİ Genel Müdürlüğü bünyesinde bulunan laboratuvarımızda Sağlık Bakanlığının kendi aldığı numunelerin analizlerini yapmakta yetkili olan Türkiye genelinde 13 Laboratuvardan biridir. 2008 Mali yılı içinde Atıksuların Kanalizasyon Şebekesine Desarj Yönetmeliği uyarınca 679 adet atıksu numunesi analizi, İnsani Tüketim Amaçlı Sular Yönetmeliği uyarınca TC Sağlık Bakanlığı Sağlık il Müdürlüğüne ait 709 adet su numunesin analizi yapılmıştır.

5018 sayılı Kamu Mali Yönetimi ve Kontrol Kanunu 7. ve 8. maddesi ile 5393 sayılı Belediye Kanununun 50. maddesine istinaden Belediyemizin ve bağlı kuruluşu ile bütçede ödenek ayrılan daire başkanlıkları ve müdürlüklerin 2008 Mali yılı faaliyet raporu düzenlenerek ekte sunulmuştur.

Macit ÖZCAN
Mersin Büyükşehir Belediyesi Başkanı

❖ İÇİNDEKİLER	Başlangıç ve Bitiş Sayfası	
❖ Mersin Büyükşehir Belediyesi <idare Faaliyet Raporu	1	213
❖ Meski Genel Müdürlüğü Faaliyet Raporu	214	294

I-GENEL BİLGİLER

A-Misyon ve Vizyon

Misyonumuz; Mersin'in sahip olduğu doğal, tarihi, kültürel zenginlikleri ve çevreyi koruyarak, halkın yaşam kalitesini yükseltmek ve kardeşlik duyguları içerisinde kent bilincini geliştirmek için kaynakları etkin ve verimli kullanarak belediye hizmetlerini sunmak.

Vizyonumuz; Dünyanın her yerinden insanların görmek için arzuladığı temiz bir çevreye sahip, kültür, sanat, tarih, doğa, spor, deniz ve ticareti ile yaşanabilir zengin, refah düzeyi yüksek uluslararası metropol kenti MERSİN için el ele...

B-Yetki, Görev ve Sorumluluklar

1-Belediyemizin görev ve yetkilerini 5216 sayılı Büyükşehir Belediye Kanunu, 5393 sayılı Belediye Kanunu ile diğer kanunların doğrultusunda yürütmektedir.

Mersin Büyükşehir Belediyesi olarak verilen görev ve yetkiler çerçevesinde aşağıdaki hizmetleri yürütmektedir.

2-İlçe ve ilk kademe belediyelerinin görüşlerini alarak Büyükşehir belediyesinin stratejik plânını, yıllık hedeflerini, yatırım programlarını ve bunlara uygun olarak bütçesini hazırlamak

3-Nazım imar plânını yapmak, yaptırmak ve onaylayarak uygulamak

4-Görev ve hizmetlerin gerektirdiği proje, yapım, bakım ve onarım işleriyle ilgili her ölçekteki imar plânlarını, parselasyon plânlarını ve her türlü imar uygulamasını yapmak ve ruhsatlandırmak

5-Ruhsat vermek ve denetlemek

6-Ulaşım ana plânını yapmak veya yaptırmak ve uygulamak

7-Meydan, bulvar, cadde ve ana yolları yapmak, yaptırmak, bakım ve onarımını sağlamak

8-Kentsel tasarım projelerine uygun olarak bu yerlere cephesi bulunan yapılara ilişkin yükümlülükler koymak

9-İlân ve reklâm asılacak yerleri ve bunların şekil ve ebadını belirlemek

10-Sürdürülebilir kalkınma ilkesine uygun olarak çevrenin, tarım alanlarının ve su havzalarının korunmasını sağlamak

11-Ağaçlandırma yapmak

12-Katı atık yönetim plânını yapmak, yaptırmak

13-Gıda ile ilgili olanlar dâhil birinci sınıf gayri sıhî müesseseleri ruhsatlandırmak ve denetlemek, yiyecek ve içecek maddelerinin tahlillerini yapmak üzere laboratuvarlar kurmak ve işletmek

14-Zabıta hizmetlerini yerine getirmek

15-Yolcu ve yük terminalleri, kapalı ve açık otoparklar yapmak, yaptırmak, işletmek, işlettirmek veya ruhsat vermek

16-Büyükşehir'in bütünlüğüne hizmet eden sosyal donatılar, bölge parkları, hayvanat bahçeleri, hayvan barınakları, kütüphane, müze, spor, dinlenme, eğlence ve benzeri yerleri yapmak, yaptırmak, işletmek veya işlettirmek

17-Gerektiğinde sağlık, eğitim ve kültür hizmetleri için bina ve tesisler yapmak, kamu kurum ve kuruluşlarına ait bu hizmetlerle ilgili bina ve tesislerin her türlü bakımını, onarımını yapmak ve gerekli malzeme desteğini sağlamak

18-Kültür ve tabiat varlıkları ile tarihî dokunun ve kent tarihi bakımından önem taşıyan mekânların ve işlevlerinin korunmasını sağlamak

19-Büyükşehir içindeki toplu taşıma hizmetlerini yürütmek ve bu amaçla gerekli tesisleri kurmak, kurdurmak, işletmek veya işlettirmek

20-Su ve kanalizasyon hizmetlerini yürütmek

21-Mezarlıklar tesis etmek, işletmek, işlettirmek, defin ile ilgili hizmetleri yürütmek

22-Her çeşit toptancı hallerini ve mezbahaları yapmak, yaptırmak, işletmek veya işlettirmek

23-Doğal afetlerle ilgili plânlamaları ve diğer hazırlıkları Büyükşehir ölçeğinde yapmak

24-Diğer afet bölgelerine araç, gereç ve malzeme desteği vermek

25-İtfaiye ve acil yardım hizmetlerini yürütmek

26-Sağlık merkezleri, hastaneler, gezici sağlık üniteleri ile yetişkinler, yaşlılar, engelliler, kadınlar, gençler ve çocuklara yönelik her türlü sosyal ve kültürel hizmetleri yürütmek

27-Merkezî ısıtma sistemleri kurmak, kurdurmak, işletmek veya işlettirmek

28-Afet riski taşıyan veya can ve mal güvenliği açısından tehlike oluşturan binaları insandan tahliye etmek ve yıkmak

C-İdareye İlişkin Bilgiler

1-Fiziksel Yapı

Belediyemiz hizmetlerini 1 ana hizmet binası, 1 adet itfaiye ana hizmet binası ve 5 adet itfaiye müfreze binası, 1 otogar tesisleri, 1 hal tesisi ve 1 adet hal şubesi, 1 adet birimlerin hizmetlerini yürüttüğü hizmet binası, makine ikmal ve içerisinde birimlerin ortak kullandığı hizmet binaları, 1 adet asfalt şantiyesi, katı atık depolama alanı ve müştemilatı, 1 adet spor kompleksi, 1 adet kongre sarayı ile yürütmektedir.

Mersin Büyükşehir Belediyesi'nin taşınır fiziki kaynaklarına ilişkin bilgiler tablo şeklin de aşağıda verilmiştir.

Fiziki Kaynaklarına İlişkin Bilgiler

Fiziki Kaynak	Adet
Telefon hattı	202
Cep telefonu makinesi	22
Cep telefonu hattı	72
Telefon makinesi	777
Faks	19
Bilgisayar	336
Yazıcı	230
Güç kaynağı	103
Tarayıcı	8
Klima	218
Telsiz	234
Fotoğraf makinesi	10
Güvenlik kamerası	297
Kamera	5
Projeksiyon	7
Televizyon	104
Video	16
Müzik aletleri	103
Binek otomobil	23
Kamyonet	12
Cenaze aracı	10
Ambulans	1
Minibüs	3
Çöp kamyonu	10
Seyyar tamir aracı	2
Akaryakıt tankeri	4
Asfalt distribütörü	5
Damperli kamyon	26
Kasalı kamyon	4
Arazöz	9

İtfaiye arazözü	8
Kurtarıcı	4
Tır çekici	6
Açık kasa dorse	3
Dozer dorsesi	1
Lovboy	1
Kazıcı ve yükleyici	2
Sepetli platform	1
Silindir dorsesi	1
Ekskavatör	1
Asfalt freze makinesi	1

Tablo 3. Fiziki Kaynaklarına İlişkin Bilgiler (Devam)

Fiziki Kaynak	Adet
Asfalt tankeri	3
Yol yıkama aracı	4
Traktör	4
Kepçe traktör	1
Motosiklet	19
Lastikli kepçe	5
Dozer	4
Silindir	5
Asfalt finişeri	3
Seyyar hava kompresörü	5
Kaldırıcı	4
Kepçe	1
Greyder	2
Kazıcı beko	2
Otoyol midibüsü	22
Yolcu otobüsü	120
Asfalt serme ve sıkıştırma	1
Merdivenli itfaiye aracı	6
Tıbbi atık aracı	2

2-Örgüt Yapısı

MERSİN BÜYÜKŞEHİR BELEDİYESİ İDARİ ŞEMASI

BAŞKAN

TEFTİŞ KRL.B.

PERSONEL D.B.

ÖZEL KALEM MD.

PROTOKAL MD.

HUKUK MÜŞV.

GENEL SEKRETER

GENEL SEK.YR.

GENEL SEK.YR.

GENEL SEK.YR.

FEN İŞL.D.B.

SİML SAV.UZ.

EMLAK İS. D.B.

EMLAK İS. MD.

SAĞ SOS.İ. D.B.

MEZARLIK MD.

SAĞLIK İŞL. MD.

HAY. BAR. MD.

BİLGİ İŞL. MD.

BAS. Y.H.İ. D.B.

BAS. YAY. MD.

HALK İLİŞ. MD.

BİLGİ EDİN. MD.

TİYATRO MD.

KONS. MD.

KÜL. FU. MD.

Y. GÜN. 21 MD.

HES. İŞL. D.B.

GELİR. MD.

GİDER. MD.

BÜT. KES. H. MD.

İŞLET. İŞT. D.B.

EKMEK FB. MD.

SPOR K. MD.

OTOBÜS MD.

OTOGAR. MD.

HAL MD.

SAT. ALMA D.B.

SAT. ALMA. MD.

İDARİ İŞL. MD.

YAZI. KAR. D.B.

YAZI İŞL. MD.

GEL. EV. K. A. MD.

APK. D.B.

AYKOME MD.

UKOME MD.

KOORD. MD.

YAT. PLAN. MD.

MAK. İK. D.B.

ATÖLYE MD.

İTFAİYE D.B.

YAN. ÖNL. MD.

YAN. MDL. MD.

İMAR D.B.

PLANLAMA MD.

İMAR MD.

HARİTA MD.

YAPI DE. MD.

RUHSAT MD.

ZEM. ET. İ. MD.

ÇEV. SAĞ. D.B.

ÇEVRE K. MD.

TEM. İŞL. MD.

ZABITA MD.

PARK BAH. MD.

İHALE İŞL. MD.

PROJE İN. MD.

HAB. SIN. MD.

YAPIM İŞL. MD.

ÖZEL PRO. MD.

3-Bilgi ve Teknoloji Kaynakları

Birimlerde ADSL ile internete erişim sağlanmaktadır. Bununla birlikte birimlerin faaliyet alanları ile ilgili bilgisayar programları mevcuttur. Bilgi işlem müdürlüğü tarafından belediyemizin WEB sayfasının hizmetlerinin yanı sıra diğer birimlerin ihtiyaçlarına destek sağlanmaktadır. Daire başkanlıklarının ön muhasebelerini tutmaları için bütçe takip programı bağımsız olarak mevcuttur. Mali Hizmetler bünyesinde performans esaslı analitik bütçe ve muhasebe programı, gelir tahakkuk-tahsilât programı, taşınır mal takip programı, akaryakıt takip ve taşıt tanıma programı kullanılmaktadır. Diğer taraftan taşınmaz malların takibi ve amortisman uygulama programı mevcuttur.

4-İnsan Kaynakları

Belediyemiz bünyesinde 2008 yılı sonu itibariyle 657 sayılı Devlet Memurları Kanununa tabi olarak; Genel idari hizmetler sınıfında 328, Teknik hizmetler sınıfında 31, Sağlık hizmetleri sınıfında 5, Avukatlık hizmetleri sınıfında 1, Yardımcı hizmetler sınıfında 5 olmak üzere toplam 370 memur ile 4857 sayılı İş Kanununa tabi 1023 kadrolu, 13 geçici işçi ve 5620 sayılı kanun ile sözleşmeli personel 28 olmak üzere toplam 1434 personel görev yapmaktadır.

5-Sunulan Hizmetler

- 1-Birimler arası koordinasyonu sağlamak
- 2-Vatandaşların dilek- şikâyetlerini dinlemek ve gerekli tedbirleri almak,
- 3-Kurum içi ve kurum dışına gönderilen yazışmaları imzalamak
- 4-Belediye ve diğer kamu kurumları arasında koordinasyonu sağlamak
- 5-STK ile işbirliği ve koordinasyonu sağlamak
- 6-Kuruma kamu kurum ve kuruluşları ile vatandaşlar ve sivil toplum örgütlerinden gelen yazıların gereğini yapılmasını sağlamak.
- 7-Yapılacak toplantı gün ve saatlerini ilgili ünitelere bildirmek ve gerektiğinde toplantılara katılmak.
- 8-Ülkemizde çeşitli alanlarda yapılan etkinlikler, dini bayramlarda, ulusal bayramlarda ve özel günlerde kutlama mesajları yayınlamak, kurum ve kuruluşlarda yapılan yönetim değişiklikleri ve atamalarda kutlama mesajı göndermek.
- 9-Yurtdışından gelen yabancı konukları ve heyetleri en iyi şekilde ağırlamak, kurulan dostane ilişkileri geliştirip süreklilik sağlamak adına yazışma ve görüşmeler yapmak,

10-İlimize gelen Cumhurbaşkanı, TBMM Meclis Başkanı, Başbakan ve ilimizi temsil eden hükümet merkezi veya diğer illerin protokole dahil kişilerini en iyi şekilde ağırlamak

11-Mersin İli içerisindeki tüm mahalle muhtarları ile yıl boyunca bilgi alışverişinde bulunarak, muhtarların aracılığı ile vatandaşın sorunlarının çözülmesi doğrultusunda gerekli çalışmaları yapmak

12-Kamu yararına çalışan dernekler, odalar ve cemiyetlerin başkanları ile görüşmeler yapılarak onların çalışmalarında Belediyemizin desteğini sağlamak, işbirliği yaparak projeler üretmek ve uygulamak.

13-Sivil savunma ile ilgili yasalar çerçevesinde olağanüstü haller için gerekli önlemleri almak.

14-Belediyemizde görev yapan personellerimizin maaş, ücret, sosyal hakları ile emekliye ayrılan personellerin tazminatlarını ödemek, memur emeklileri için emekli işlem dosyasını Emekli Sandığı Genel Müdürlüğüne göndermek.

15-Web sitesi üzerinden Belediye çalışmaları ve faaliyet alanları ile ilgili duyurular ve ilanlar yapmak.

16-Web sitesi üzerinden günlük Hal fiyatlarını duyurmak.

17-Başkanlık Makamına ve Belediyemize gelen e-mail'leri gerekli mercilere ulaştırmak ve gereğinin yapılmasını sağlamak.

18-Web sitemizde Mersin Büyükşehir Belediyesinin yıllık bütçelerini, faaliyet raporlarını, performans programını, stratejik planını, bütçe kesin hesabını ve bütçe uygulama sonuçları ile meclis gündemi ve meclis kararlarını halkı bilgilendirmek için yayınlamak.

19-Belediyemize bağlı ilk kademe ve alt kademe belediyeleri ile belediyemize bağlı birimlerden gelen konuları 5393 sayılı Belediye Kanunu, 5216 sayılı Büyükşehir Belediye Kanunu ile diğer ilgili kanun ve yönetmelikler doğrultusunda her ayın ikinci pazartesi günü olağan meclis gündemine almak

20-Meclis üyelerine, toplantı gündemini tebligat adreslerine ulaştırmak ve kentimizde yayınlanan yerel gazetelerde ve Belediyemizin web sitesinde gerekli ilanı yaparak meclisin toplanmasını sağlamak

21-Mecliste alınan kararların ilgili komisyonlarda görüşülmesini sağlayarak nihai karar almak üzere meclisi tekrar toplamak

22-Mecliste alınan kararları onaylamak, kesinleşen kararları süresinde vilayete intikal ettirmek. Ayrıca kesinleşen meclis kararlarının ilgili belediyesi veya belediye birimi tarafından uygulanmasını sağlamaktır.

23-Aynı şekilde, kanunlar ve yönetmelikler çerçevesinde Belediyemize bağlı birimlerden gelen konuları belediyemiz encümen gündemine almak ve her hafta olağan encümen toplantısını yapmak, alınan kararların uygulanmasını sağlamak.

24-4483 Sayılı kanun hükümlerine göre gerektiğinde Teftiş Kurulu Başkanlığı'na yetki vermek ve hazırlanan raporları ilgili mercilere göndermek.

25-5216 sayılı Büyükşehir Belediye Kanunu ve 5393 sayılı Belediye Kanunu hükümlerine göre yargı mercilerinde belediyeyi temsil etmek veya ettirmek. Belediye aleyhine sonuçlanan davaların kararları ile ilgili yüksek mahkemelerde (Danıştay, Yargıtay, Temyiz Kurulu v.b) belediyenin menfaatlerini savunmak ve haklarını aramak.

26-4982 sayılı Bilgi Edinme Kanunu hükümleri doğrultusunda gelen taleplere süresinde cevap verilmesini sağlamak.

27-Yerel gündem 21 projesi kapsamında sivil toplum kuruluşları ile kent konseyi yönetmeliği ve 5393 sayılı Belediye Kanunu, 5216 sayılı Büyükşehir Belediye Kanunu hükümlerine istinaden işbirliğini sağlamak, toplantılara katılmak, bu konuda ilimize gelen konukları ağırlamak.

28-Yurt dışında bulunan kardeş şehirlerimiz ile işbirliğini sağlamak, karşılıklı kültür alışverişinde bulunmak için organizasyonlar düzenlemek. Kültür amaçlı yerel ve uluslararası festivaller düzenlemek (müzik festivali, ücretsiz konserler, söyleşiler v.b) diğer kamu kurum ve kuruluşları ile sivil toplum örgütleri tarafından düzenlenen organizasyonlara destek sağlamak, yurt içinden ve yurt dışından gelen konukları ağırlamak. Ulusal bayram ve günlerde organizasyonlar düzenlemek.

29-Halkın sosyal ve kültür ihtiyacını karşılamak amacı ile ücretsiz tiyatro gösterileri yapmak, ülkemizde isim yapmış tiyatro sanatçıları ve ekibini ilimize davet ederek tiyatro etkinlikleri yapmak, gerektiğinde ücretsiz tiyatro eğitimi vermek.

30-Konservatuvarımızda Türk Halk Müziği ve Türk Sanat Müziği dallarında ücretsiz eğitim vererek sertifikalı amatör sanatçılar yetiştirmek.

31-Mülkiyeti Büyükşehir Belediyesi'ne ait işyerleri ile mücavir alan sınırları içerisinde kalan birinci sınıf gayri sıhhi müesseselere (GSM) iş yeri açma ve çalışma ruhsatı ve Gıda Sicil Belgeleri vermek, ruhsatlı işyerlerini denetlemek, akaryakıt ve LPG ikmal istasyonlarına ruhsat vermek.

32-2872 sayılı Çevre Kanununa göre Çevre Bakanlığı tarafından verilen yetki çerçevesinde deniz kirliliği yapan deniz araçlarının denetimini yapmak, Hava kirliliği ve gürültü kirliliği denetimlerini yapmak ve uygunsuz olanlara kanun ve yönetmelikleri

doğrultusunda cezai müeyyideler uygulamak veya uygulanması için ilgili kurum ve kuruluşlara bilgi vermek.

33-Atık Yağların Kontrolü yönetmeliği doğrultusunda belediyemizdeki atık yağların analizi yaptırılarak kategorisi tespit ettirilip nihai bertarafını sağlayarak ilk ve alt kademe belediyelerinin yapmış olduğu tespitleri de toplayarak envanterini yapmak, aynı yönetmelik hükümlerine göre Çevre ve Orman Bakanlığı'na göndermek.

34-Bitkisel Atık Yağların Kontrolü Yönetmeliği doğrultusunda görev alanlarımızda bulunan işyerlerinin kullanılmış kızartmalık yağlarının kanalizasyona dökülmesini önlemek, lisanslı geri kazanım tesisleri veya geçici depolama izni almış toplayıcılarla yıllık sözleşme yapmalarını sağlamak. Atık yağ toplama faaliyeti ile ilgili envanterini yapmak.

35-Hastanelerden, poliklinik, muayenehaneler vb. yerler ile protokoller yaparak, tıbbi atıkları toplamak, bertaraf ve denetimini yapmak, Tıbbi Atık Yönetmeliğinin uygulanmasını sağlamak.

36-Büyükşehir Belediyesi mücavir alanları içerisinde sivrisinek ve haşere ile mücadele için ilaçlama yapmak ve önlemler almak

37-Belediyemize ait yerlerin (otogar, mezarlık, hal, idari binalar, makine ikmal sahası, çöp depolama alanı) temizliğinin yapılmasını sağlamak

38-Dört ilçe belediyeleri tarafından toplanan katı atıkların depolanması ve yeni yapılan düzenli depolama alanında bertarafını yapmak. İlimizde bulunan fabrikalar, liman ve işletmeler tarafından bertarafı istenen atıkların yasalara uygun şekilde toplanmasını ve bertarafını sağlamak.

39-Hizmetlerin yapılması sırasında gerektiğinde 2942 sayılı Kamulaştırma Kanununa göre devlete ve şahıslara ait taşınmaz ve örtülerin kamulaştırmasını yapmak.

40-5216 sayılı Büyükşehir Belediye Kanunu ve 5393 sayılı Belediye Kanununda verilen yetkiler dâhilinde Büyükşehir Belediye sınırları ile mücavir alanlar içerisinde ulaşımı kolaylaştırmak için yeni yollar açmak, mevcut yolların ve bulvarların bakımını ve onarımını yapmak.

41-İlimizde yaşayan vatandaşların sel felaketlerinde ve yoğun yağışlarda zararını en aza indirmek için yağmur suyu drenaj hatları ile Büyükşehir Belediyeleri Koordinasyon Merkezleri Yönetmeliğinin Altyapı koordinasyon Merkezi ile ilgili hükümlerine göre diğer kamu kurum ve kuruluşları ile işbirliği yaparak (MESKİ, TEDAŞ, Telekom v.b) diğer alt yapıları birlikte tamamlamak

42-Trafik akışını kolaylaştırmak için cadde ve bulvarlarda ihtiyaç duyulan kavşaklarda sinyalizasyon sistemi yapmak.

43-Belediyemizin Haberleşme sistemini kurmak ve haberleşme hizmetini vermek(Telefon santralleri, telsiz rölesi ve telsizlerin bakım onarımları)

44-Halkın dinlenebileceği parklar ve semire alanları ile yeşil alanları çoğaltmak için çalışmalar yapmak, çay bahçeleri ve benzeri yerleri tesis ederek halkın hizmetine sunmak.

45-Devlet Su İşlerinin uygun görüşü alınarak dere yataklarının ve derelerin ıslahını yapmak.

46-5216 sayılı kanun doğrultusunda yayınlanan Büyükşehir Belediyeleri Koordinasyon Merkezi Yönetmeliği doğrultusunda alt yapı yapan kamu kurum ve kuruluşları ile vatandaşların müracaatları veya bağlı birimimiz tarafından yapılan denetimlerde tespit edilen kazılara ruhsat vermek ve kontrolünü yapmak.

47-Birimlerden gelen ödeme emri ve muhasebe işlem fişindeki tutarları ilgililerine ödemek ve muhasebe kayıtlarını yapmak.

48-Kurumun stratejik planını hazırlamak uygulanmasını sağlamak ve takip etmek.

49-Birimlerin bütçe tekliflerini konsolide ederek kurum bütçesini tasarı haline getirmek ve belediye meclisine sunmak.5018 Sayılı Kanun ve uygulama yönetmelikleri doğrultusunda ilgili kurum ve kuruluşlara göndermek.

50-Bütçe kesin hesabını ve yönetim dönemi hesabı ile ilgili cetvellerin düzenlenmesini sağlayarak belediye meclisine sunmak.

51-Kurumun taşınır ve taşınmaz mallarının envanterini tutmak.

52-Kurum gelirlerinin tahakkuk ve tahsilini yapmak ve takip etmek.

53-Birimlerin faaliyet raporlarını konsolide ederek kurumun faaliyet raporunun hazırlamak ve belediye meclisine sunmak..

54-İç ve dış denetçilere denetim vermek.

55-Birimler tarafından hazırlanan performans programını konsolide ederek kurum performans programını hazırlamak ve belediye meclisine sunmak, sonuçlarını raporlamak

56-Maliye Bakanlığı tarafından istenen bilgileri süresinde sunmak

57-5216 Sayılı Büyükşehir Belediye Kanunu ve 5747 sayılı Büyükşehir Belediye Sınırları İçinde İlçe Kurulması İle Bazı Kanun ve Kanun Hükmünde Kararnamelerde Değişiklik Yapılmasına Dair Kanunda Büyükşehir Belediyesinin yetkilendirildiği alanlardaki yapılara ait imar ile ilgili her türlü iş ve işlemleri yürütmek ve denetim yapmak..

58-İlk kademe ve Alt Kademe belediyelerinin imar uygulamalarıyla ilgili olarak mevzuata ve yönetmeliklere uygunluğunu, uygulamada birlik ve beraberliği sağlayıcı karar ve tedbirleri almak.

59-Mersin ve genelinde can ve mal güvenliğini tehdit eden binalarla ilgili alınacak tedbirleri ilk kademe ve alt kademe belediyelerine iletmek ve sonucundan bilgi istemek.

60-Büyükşehir Belediye sınırları içerisinde kalan her türlü yapı için proje, ruhsat ve imar çapı işlemlerini mevzuata uygun olarak yürütmek.

61-5216 sayılı yasanın 11. maddesine istinaden ilk kademe ve alt kademe belediyelerinin imar uygulamalarını denetlemek.

62-Nazım Plan hazırlamak.

63-1/5000 ve 1/25000 ölçekli Nazım İmar Planı hazırlamak.

64-Büyükşehir Belediyesine verilmiş görev ve hizmetlerin gerektirdiği projeler ile ilgili her ölçekte imar planları yapmak.

65-Kentin gelişimine uygun olarak kentsel dönüşüm ve gelişim projelerini hazırlamak veya hazırlatmak.

66-Büyükşehir sınırları içerisinde her türlü sınır düzenlemeleri ve değişikliklerine ait işlemleri yürütmek.

67-Büyükşehir sınırları içerisinde kalan tüm yapıların ruhsatlı olup olmadığını denetlemek, ruhsatlı yapıların eklerine uygunluğunu denetlemek ve bunlarla ilgili ilk kademe ve alt kademe belediyelerinden her türlü bilgi ve belge istemek.

68-Belirlenen ruhsatsız veya eklerine uygun olmayan yapılar için gerekli yasal işlemleri yapmak veya ilgili belediyeleri uyarmak.

69-Yapılan veya yapılacak bütün izinsiz yapıların yasal işlemlerini başlatmak ve Encümen Kararından sonra yıkım işlemlerini yapmak.

70-Can ve mal güvenliği olmayan binaları ilgili belediyelere bildirmek ve gereğinin yapılmasını sağlamak.

71-Hâlihazır harita yapmak, yaptırmak ve onaya sunmak.

72-Büyükşehir Belediyesi sınırları içerisindeki ilk kademe ve alt kademe belediyeleri ile orman köylerinden gelen parselasyon planlarını, ifraz, tevhit, yola terk, ihdas gibi imar uygulamalarını kontrol etmek ve onaya sunmak.

73- Her türlü projenin araziye uygulanmasını sağlamak.

74-Büyükşehir Belediyesi sınırları içerisindeki sorumluluk alanlarında plankote ve röleve işlemlerini yapmak.

75-Bina arazi aplikasyonlarını yapmak, gerektiğinde temel kazı kotu vermek.

76-Büyükşehir Belediyesi sınırları içerisinde jeolojik, jeoteknik, jeofizik etütler ile zemin ve deprem inceleme amaçlı plan, proje ve programları yapmak yürütmek ve geliştirmek.

77-Kent alanları taranarak yapıların depreme dayanıklılığını değerlendirecek koruma ve uygulama projelerinin geliştirilmesine katkıda bulunmak.

78-Her yapılan plan, program ve proje için fiziki, idari, mali fizibilite raporları ile uygulamanın nasıl gerçekleştiğinin tarihini ve yasal prosedürünü hazırlamak.

79-İmar ve nazım planlara ilişkin yerbilimleri konusunda alt bilgileri hazırlamak arazi kullanım zemin sınıflama jeolojik, jeofizik ve jeomorfolojik çalışmalar, mikro bölgeleme, deprensellik, kütle hareketleri, jeoteknik çalışmalar ile topografik eğim sınıflaması ve zeminin yapısal özelliklerini ortaya koymak amacıyla çalışmalar yapmak.

80-Yangınlara Müdahale etmek. Yangın Raporlarını Tanzim ederek ilgili yerlere göndermek ve isteyenlere ücreti karşılığında vermek

81-İşyerlerini kontrol ederek yangın raporları düzenlemek

82-Susuz kalan mahalle ve beldelere arozöz ile içme suyu götürmek,

83-Doğal Afetlerde motopomp ile meskenlerden ve işyerlerinden su çekmek

84-Tüm İlk ve Orta Öğretime bağlı okullara eğitim verilmesi ve kurtarma tatbikatı yapmak.

85-Çıkacak doğal afetlere müdahale etmek ve oluşabilecek hasarları en asgariye indirmek.

86-Tüm kamu kurum ve kuruluşlarına yangına ve doğal afetlere karşı eğitim verilmesi.

87-Akaryakıt dolum tesisleri ve akaryakıt istasyonlarının denetlenmesi ve personellerine eğitim verilmesi.

88-İşçi sayısı fazla olan büyük fabrika ve işyerleri personellerine yangın eğitimi ve yangın tatbikatı yapılması.

89-5216 Sayılı Büyükşehir Belediye Kanununun 7.maddesinin (f) bendinde verilen yetki doğrultusunda büyükşehir belediye sınırları ile alt ve ilk kademe belediyelerinin sınırları içerisinde toplu taşıma hizmetlerini yürütmek, ulaştırma koordinasyon merkezinin belirlediği ücret tarifesi ve güzergâhlar esas alınarak şehir içi toplu taşıma hizmetlerini yerine getirmek. Talep halinde askeri birliklerin taşınmasında araç görevlendirmek Gerekliğinde cenazelere ve okullara araç görevlendirmek

90-Otogar hizmetlerini yapmak

91- 552 Sayılı Yaş Sebze ve Meyve Ticaretinin Düzenlenmesi ve Toptancı Halleri Hakkında Kanun Hükmünde Kararname, Toptancı Halleri Yönetim ve İşleyişi Hakkında Yönetmelik ile Büyükşehir Belediye Meclisi tarafından kabul edilen Büyükşehir Belediyesi Hal Tesisleri Yönetmeliği hükümleri doğrultusunda; malların toptancı hale giriş çıkışı, muhafaza, depolama ve satışının uygun olarak yapılmasına ilişkin konularda her türlü önlemleri almak ve uygulamak.

92-5216 sayılı Büyükşehir Belediye Kanununun 9. maddesi ile Büyükşehir Belediyeleri Koordinasyon Merkezleri Yönetmeliğinin 3 kısım Ulaşım Koordinasyon Merkezi Kuruluş Görev ve Yetkileri doğrultusunda alt ve ilk kademe belediyeleri ile diğer ilgili kamu kurum ve kuruluşlarının katılımcılarının görüşleri de alınarak; Büyükşehir belediye sınırları içerisinde trafik düzeni ve güvenliğini sağlamak amacıyla gerekli tedbirleri almak.

93-Üçüncü şahıslara işletilmesi için izin verilen otoparklar ile karayolu üzerindeki diğer otopark yerlerini belirlemek ve kontrol etmek, otopark işletmecilerinin ruhsatını vermek, otopark yerlerinde özürllüler için işaretlerle belirlenmiş bölümlerin ayrılmasını sağlamak, trafik düzeni ve güvenliği yönünden ticari amaçla çalıştırılacak yolcu ve yük taşıtları ile motorsuz taşıtların çalışma şartları ile teknik özelliklerini ve güzergâhlarını tespit etmek, sayılarını belirlemek ve çalışma ruhsatı vermek.

94-Otopark yerleri ile zaman ve süresinin, araçların geliş ve gidiş yollarının ve yollara konulacak trafik işaretlerinin yerlerinin belirlenmesi büyükşehir belediye sınırları içerisinde 2918 sayılı Karayolları Trafik Kanununun belirlediği sınırlar içinde araçların kullanacağı şeritleri tespit etmek gerekli hal ve yerlerde en çok ve en az hız limitlerini belirlemek.

95-Ulaştırma koordinasyon merkezinin gündemini hazırlamak ve üyelere duyurmak görüşme tutanaklarını ve alınan kararları düzenleyerek imzalarını tamamladıktan sonra ilgili mercilere göndermek, UKOME toplantılarına üye gönderen kurum ve kuruluşlarla irtibat sağlamak, büyükşehir belediye ve mücavir alanlar içerisinde büyükşehir ulaşım planının yapılabilmesi için gereken ön çalışmaları yapmak ve kurula sunmak.

96-2918 Sayılı Karayolları Trafik kanunu doğrultusunda akaryakıt istasyonları ve LPG dolum istasyonlarına yol geçiş izni vermek.

97-Mersinde yaşayan özellikle dar gelirli vatandaşların ekonomisine katkı sağlamak amacıyla ucuz ve sağlıklı ekmek üretimi ve satışını yapmak.

98-Büyükşehir belediye sınırları ve mücavir alanları içinde ikamet eden yardıma muhtaç vatandaşlarımıza belediyemizin olanakları dahilinde aynı yardımlar (gıda yardımı, iftar yemeği vb.) yaparak yardımcı olmak.

99-Yardıma muhtaç dar gelirli özürllü vatandaşlarımıza aynı yardımlar (tekerlekli sandalye, baston vb.) yaparak yaşam kalitelerinin artırılmasına katkı sağlamak.

100-Yardıma muhtaç dar gelirli ailelerin öğrenim gören çocuklarına öğrenim yardımı (kırtasiye malzemesi, yardımcı kitaplar, okul kıyafeti, burs vb.) yaparak okumalarına katkı sağlamak.

101-Dar gelirli ve yardıma muhtaç vatandaşlarımızın hastalarına sivil toplum örgütleri ve yardımsever vatandaşlarımızla iş birliği yaparak gerekli aynı yardımlar yapmak.(hasta bezi, ilaç, muayene vb.)

102-Dar gelirli ve yardıma muhtaç vatandaşlarımızın çocuklarını sünnet ettirmek vb. sosyal hizmetler verilmektedir.

103-Büyükşehir Belediyesi hudutları içerisindeki istirahat ve eğlence yerlerinin (lokanta, birahane, gazino, meyhane, bar vb. periyodik olarak sağlık yönünden denetimlerini yapmak.

104-Yurt içi ve yurt dışı hayvan nakilleri için menşei şahadetnamesi düzenlemek.

105-Büyükşehir belediye sınırları içindeki hayvan hastalıklarını denetlemek

106-Hayvansal ürünlerde ve gıdalarda denetim yapmak, sağlıklı hayvan kesimini sağlamak.

107-Zoonoz hastalıklara ve Hayvan Hastalıklarına karşı eğitim ve bilgilendirme çalışması yapmak.

108-5199 sayılı Hayvanları Koruma Kanunu gereğince Mersin Büyükşehir Belediyesi sınırları içinde halktan gelen şikâyetler yerinde incelenip; barınağımızda başıboş ve sahihsiz olan hayvanlar tedavi edildikten sonra kısırlaştırılıp, aşıları yapıлып, işaretlendikten sonra ya sahiplendirilip ya da alındıkları ortama geri bırakılmak şartıyla barınak hizmetlerini yapmaktır.

109-Mezarlık hizmetlerini yerine getirmek ve cenaze defin işlerini yürütmek.Fakir halkımızın cenazelerini ücretsiz defnetmek,

110-Mersin'de bulunan tüm amatör spor kulüplerine belediyemizin mali olanakları dâhilinde aynı yardımlarda bulunmak.

111-Spor tesisleri ve sahalarını yapmak, işletmek veya işlettirmek.

112-Mülkiyeti belediyemize ait yerler ile 5216 sayılı Büyükşehir Belediye Kanununun geçici 2.nci maddesi ve 5747 sayılı Büyükşehir Belediye Sınırları İçinde İlçe Kurulması İle Bazı Kanun ve Kanun Hükmünde Kararnamelerde Değişiklik Yapılmasına Dair Kanun ile büyükşehir belediye sınırları ve görev alanlarında bulunan köylerde bulunan işyerlerinin, sıhhi ve umuma açık istirahat ve eğlence yerlerinin denetimi ve ruhsatlandırılmasını yapmak.

113-5326 Sayılı Kabahatler Kanununa göre gerekli denetimleri yapmak, büyükşehir belediyesinin yetkili olduğu veya işlettiği alanlarda zabıta hizmetlerini yerine getirmek.

114-Belediyenin zabıta yönetmeliği ile hayvan sağlık zabıtası yönetmeliğinde zabıtaya ait olan görevleri ve hizmetleri yerine getirmek.

115-Belediye suçlarının işlenmesini önleyecek idari tedbirleri almak.

116-Belediyenin mülkiyetinde bulunan sosyal tesis ve diğer işyerlerini işletmek veya işlettirmek.

6-Yönetim ve İç Kontrol Sistemi

A. Yönetim Sistemi

5216 ve 5393 sayılı kanunlara göre Belediye Başkanı her kademedeki personeli atamaya yetkilidir.

B. İç Kontrol Sistemi

Belediyemiz bütçesinde ödenek ayrılan birimlerin bütçelerinden yapılan harcamalar 4734 sayılı Kamu İhale Kanunu, 4735 sayılı Sözleşme Kanunu hükümleri ile 5018 sayılı kanunun 32. maddesine ve harcama yetkilileri genel tebliği hükümlerine istinaden oluşturulan gerçekleştirme görevlileri tarafından yerine getirilmektedir.

Birimlerin kendi bütçelerinden yapılan harcamalar ile ilgili ödeme emirlerini düzenlemek ve 5018 sayılı Kamu Mali Yönetimi ve Kontrol Kanununun 55.maddesi, İç Kontrol ve Ön Mali Kontrole İlişkin Usul ve Esasların 12.,13. ve 14. maddesi ile Merkezi Yönetim Harcama Belgeleri Yönetmeliği doğrultusunda kontrolü sağlamaktadır.Ayrıca belediyemizin iç denetçileri tarafından kanun ve yönetmeliklerin verdiği yetkiler doğrultusunda gerekli denetimler yapılmaktadır.

D-Diğer Hususlar

II-AMAÇ VE HEDEFLER

A-İdarenin Amaç ve Hedefleri

Mersin Büyükşehir Belediyesi 2007–2011 dönemine ait Stratejik Planı'nda yer alan stratejik amaç ve hedefleri gerçekleştirmek için yürütülecek olan faaliyet / projeler göz önünde bulundurularak 2008 yılı Performans Programı doğrultusunda;

Mersin Büyükşehir Belediyesi vizyonuna ulaşması için aşağıdaki stratejik amaçları belirlemiştir:

- 1-Mersin'in bir kültür, turizm, ticaret ve spor şehri olmasını sağlamak
- 2-Hizmetlerini sosyal belediyeçilik anlayışı içinde geliştirmek ve yaygınlaştırmak
- 3-Mersin'i çağdaş bir kent yapmak
- 4-Kent ulaşımını çağdaş hale getirmek
- 5-Kardeşlik duyguları içerisinde kent bilincini oluşturmak
- 6-Belediyenin insan kaynağını güçlendirmek öncelikli amaçlarımızdır.

Bu amaçları gerçekleştirebilmek için Mersin Büyükşehir Belediyesi ürün / hizmetleri itibariyle planlanan faaliyet ve projeler şunlardır

Toplu taşıma hizmetleri:

- a)Yeni otobüs alımı

b)Alınan ve mevcut toplu taşıma otobüslerinin engelli vatandaşların binebileceği hale getirilmesi

c)Elektronik sisteme geçilmesi (e-bilet uygulaması, kiosklar ve akıllı durakların yapılması)

d)Özel toplu taşıma araçlarının (minibüs, özel halk otobüsleri) niteliğini yükseltme çalışmaları

Ulaşım ve trafik hizmetleri:

a)Kavşakların sinyalize edilmesi

b)Otopark yapımı

c)Otogarın modernize edilmesi

Yapım hizmetleri:

a)Yenişehir, Akdeniz, Toroslar belediye sınırları içinde yeni yol yapımları

b)Köprü ve yaya üst geçitleri yapımları

c)Yağmur suyu drenaj yapımı

ç)Aqua park ve akvaryum yapımı

d)Akdeniz, Yenişehir, Toroslar ve Mezitli ilçe belediye sınırları içerisinde köprü, altyapı, üstyapı ve sanat yapıları yapımı

İtfaiye hizmetleri:

a)İtfaiye aracı alımı

b)İlave müfreze binalarının yapımı

Park ve bahçe hizmetleri:

a)Mevcut parkların ıslahı ve yeni park yapımı

b)Atatürk parkı düzenlemesi ve park içinde kongre merkezi yapımı

Mezarlık hizmetleri:

a)Dört ilçe belediyeleri sınırları içinde bulunan mezarlıklara bina yapımı

b)Yeni mezarlık ve müstemilatı yapımı

c)Cenaze aracı alımı

Kültürel ve sanatsal hizmetler:

a)Kütüphane yapımı

b)Kitap bağıışı kampanyalarının düzenlenmesi

c)Mersin'in tanıtımı için kurum ve kuruluşlarla işbirliği içinde kitapların basımı

ç)Eski Mersin evleri ile ilgili yenileme çalışmalarının planlanması

d)Ulusal ve uluslararası sanatsal ve kültürel organizasyonlar ile spor müsabakaları düzenlenmesi

e)Yeni kardeş şehirler edinerek işbirliklerinin geliştirilmesi

f)Kentlilik bilincini oluşturan yayınların hazırlanması ve kampanyaların düzenlenmesi

g)Kültür festivallerinin düzenlenmesi

ğ)Mersin ile ilgili kısa filmlerin hazırlanması

h)Belediyeçilik hizmetlerine halkın gönüllü katılımını sağlayacak girişimlerde bulunulması

Sportif hizmetler:

a)Kapalı spor salonu yapımı

b)Kapalı yüzme havuzu yapımı

c)20000 Kişilik stadyum yapımı

Hal hizmetleri:

a)Hallerin modernizasyonunun tamamlanması

Sosyal hizmetler:

a)Kadın sığınma evi yapımı

b)Güvenilir evlerin yapımı

c)İkinci el eşyaların ücretsiz olarak dağıtılacağı merkezlerin açılması

Sağlık hizmetleri:

a)Ambulans alımı

Veterinerlik hizmetleri:

a)Hayvan pazarı kurulması

Çevre sağlığı hizmetleri:

a)Katı atık depolama alanı yapımı

b)Mevcut katı atık alanının rehabilitasyonunu yapmak

Belediyenin insan kaynağına yönelik hizmetler:

a)Sosyal etkinlik düzenlenmesi

b)Hizmet içi eğitim verilmesi

Bu programın Mersin Büyükşehir Belediyesi'nin çalışmalarına katkıda bulunarak Mersin halkına daha iyi hizmet vermesi hedeflenmektedir.

B-Temel Politikalar ve Öncelikler

Kentimizde yaşayan halkın temiz bir çevrede yaşaması, toplu taşıma sorunlarının çözülmesi, doğa, tarih, çevre ve kültürünü koruyarak imar planı tamamlanmış, alt yapı sorunları olmayan sanatı, kültürü ve sportif aktiviteleri ile dünya kenti yapmak için; alt yapı sorunlarını öncelikli olarak çözmek. Otobüs alımını tamamlamak, toplu taşımanın daha verimli olması için hafif raylı sistem projesini gerçekleştirmek. Düzenli katı atık depolama

alanının sađlıklı olarak iřletilmesini sađlamak, gemi atıklarının ve tıbbi atıkların bertarafı tesisleri ile kompost gbre tesisini kurmak. Park ve benzeri st yapı hizmetlerini, Aqua Park Yapımını,kapalı yzme havuzu,kapalı spor salonu ve 20000 kiřilik stadyum yapımı ile ime suyu ve kanalizasyon hizmetlerini belediyemizin mali imknları dođrultusunda yerine getirmek. Atık su projelerini tamamlamak, İme suyu ve kanalizasyon řebekelerini yenilemek ve bařlatılan projeleri tamamlamak ve halkımızın hizmetine sunmak. Mevcut sosyal tesisleri iřletmek veya iřlettirmek, yurtii ve yurtdiřında tanıtımını sađlayarak ilimizin dnya kenti olması iin alıřmalar yapmak

C-Diđer Hususlar

III-FAALİYETLERE İLİŐKİN BİLGİ VE DEĐERLENDİRMELER

A-Mali Bilgiler

1-Bte Uygulama Sonuları

01.01 - 31.12 TARİHLİ GENEL MİZAN

Yılı: 2008

Kurumun Adı: MERSİN BÜYÜKŞEHİR BELEDİYESİ

Ayr: 01 - 12

Hesap Kodu	Hesap Adı	Borç Tutarı		Alacak Tutarı		Borç Kalamı		Alacak Kalamı	
		YTL	YKr	YTL	YKr	YTL	YKr	YTL	YKr
100	KASA HESABI	22.207.107,24		22.207.107,24					
102	BANKA HESABI	218.863.172,69		218.863.172,69					
103	VERİLEN ÇEKLER VE GÖNDERME EMİRLERİ HESABI (-)	207.989.005,14		207.989.005,14					
108	DİĞER HAZİR DEĞERLER HESABI	21.841.480,82		21.841.480,82					
118	DİĞER MENKUL KIYMETLER VE VARLIKLAR	2.593,00		2.593,00					
120	GELİRLERDEN ALACAKLAR HESABI	230.611.818,32		230.611.818,32					
121	GELİRLERDEN TAKİPLİ ALACAKLAR HESABI	8.203.714,62		8.203.714,62					
122	GELİRLERDEN TECİLLİ VE TEHİRLİ ALACAKLAR HESABI	6.371,42		6.371,42					
132	KURUMCA VERİLEN BORÇLARDAN ALACAKLAR HESABI	147.223,97		147.223,97					
140	KİŞİLERDEN ALACAKLAR HESABI	4.103.099,86		4.103.099,86					
150	İLK MADDE VE MALZEME HESABI	36.681.960,69		36.681.960,69					
160	İŞ AVANS VE KREDİLERİ HESABI	7.872.413,77		7.872.413,77					
161	PERSONEL AVANSLARI HESABI	586.665,56		586.665,56					
162	BÜTÇE DIŞI AVANS VE KREDİLER HESABI	605.125,08		605.125,08					
190	DEVREDEN KATMA DEĞER VERGİSİ HESABI	45.320.883,53		45.320.883,53					
191	İNDİRİLECEK KATMA DEĞER VERGİSİ HESABI	10.924.797,66		10.924.797,66					
220	GELİRLERDEN ALACAKLAR HESABI	453.751,00		453.751,00					
241	MAL VE HİZMET ÜRETEN KURULUŞLARA YATIRILAN SERMAYELER HESABI	3.200.000,00		3.200.000,00					
250	Arazi ve Arsalar Hesabı	27.525.004,36		27.525.004,36					
251	Yeraltı ve Yertüsti Düzenleri Hesabı	246.138.321,72		246.138.321,72					
252	Binalar Hesabı	30.426.768,52		30.426.768,52					
253	TESİS, MAKİNE VE CİHAZLAR HESABI	28.403.182,33		28.403.182,33					
254	TAŞITLAR HESABI	27.102.084,52		27.102.084,52					
255	Demirbaşlar Grubu	4.650.594,94		4.650.594,94					
257	BİRİKMİŞ AMORTİSMANLAR HESABI (-)	32.224.690,92		32.224.690,92					
258	Yapılmakta Olan Yatırımlar Hesabı	218.226.169,91		218.226.169,91					
260	HAKLAR HESABI	1.825.858,94		1.825.858,94					
268	BİRİKMİŞ AMORTİSMANLAR HESABI (-)	1.849.355,24		1.849.355,24					
299	BİRİKMİŞ AMORTİSMANLAR HESABI (-)	11.480,40		11.480,40					
300	BANKA KREDİLERİ HESABI	9.841.303,64		9.841.303,64					
303	KAMU İDARELERİNE MALİ BORÇLAR HESABI	94.326.420,57		94.326.420,57					
310	CARİ YILDA ÖDENECEK DİŞ MALİ BORÇLAR HESABI	49.431,64		49.431,64					
320	BÜTÇE EMANETLERİ HESABI	321.490.382,61		321.490.382,61					
330	ALINAN DEPOZİTO VE TEMİNATLAR HESABI	1.119.386,58		1.119.386,58					
333	EMANETLER HESABI	6.835.359,00		6.835.359,00					
360	ÖDENECEK VERGİ VE FONLAR HESABI	19.502.766,02		19.502.766,02					
361	ÖDENECEK SOSYAL GÜVENLİK KESİNTİLERİ HESABI	16.449.059,63		16.449.059,63					
362	FONLAR VEYA DİĞER KAMU İDARELERİ ADINA YAPILAN TAHSİLAT HESABI	1.808.324,74		1.808.324,74					
363	KAMU İDARELERİ PAYLARI HESABI	1.127.920,35		1.127.920,35					
368	VADESİ GEÇMİŞ, ERTELENMİŞ VEYA TAKSİTLENDİRİLMİŞ VERGİ VE DİĞER YÜKÜMLÜLÜKLER HESABI	19.863.563,54		19.863.563,54					
381	GİDER TAHAKKUKLARI HESABI	25.577.058,37		25.577.058,37					
391	HESAPLANAN KATMA DEĞER VERGİSİ HESABI	2.082.586,59		2.082.586,59					
400	BANKA KREDİLERİ HESABI	27.288.735,09		27.288.735,09					
403	KAMU İDARELERİNE MALİ BORÇLAR HESABI	107.714.856,10		107.714.856,10					
410	DİŞ MALİ BORÇLAR HESABI	877.866,10		877.866,10					
481	GİDER TAHAKKUKLARI HESABI	21.914.100,21		21.914.100,21					
500	NET DEĞER HESABI	32.875.187,41		32.875.187,41					
570	GEÇMİŞ YILLAR OLUMLU FAALİYET SONUÇLARI HESABI	227.310.598,77		227.310.598,77					
590	DÖNEM OLUMLU FAALİYET SONUCU HESABI	150.298.096,32		150.298.096,32					
600	GELİRLER HESABI	228.953.590,26		228.953.590,26					
630	GİDERLER HESABI	153.513.242,27		153.513.242,27					
690	FAALİYET SONUÇLARI HESABI	226.329.809,43		226.329.809,43					
800	BÜTÇE GELİRLERİ HESABI	225.788.148,61		225.788.148,61					
805	GELİR YANSITMA HESABI	225.788.094,07		225.788.094,07					
810	BÜTÇE GELİRLERİNDEN RET VE İADELER HESABI	34.413,79		34.413,79					
830	BÜTÇE GİDERLERİ HESABI	303.194.485,30		303.194.485,30					
835	GİDER YANSITMA HESAPLARI	303.194.485,30		303.194.485,30					
895	BÜTÇE UYGULAMA SONUÇLARI HESABI	528.926.669,08		528.926.669,08					
900	GÖNDERİLECEK BÜTÇE ÖDENEKLERİ HESABI	639.854.676,70		639.854.676,70					
901	BÜTÇE ÖDENEKLERİ HESABI	976.458.903,27		976.458.903,27					

Düzenleyen:

Düzenleyen:

Müd.Yrd veya Şef:

Muhasebe Yetkilisi

31.12.2008

31.12.2008

31.12.2008

31.12.2008

İmza

İmza

İmza

İmza

01.01 - 31.12 TARİHLİ GENEL MİZAN

Yılı: 2008

Kurumun Adı: MERSİN BÜYÜKŞEHİR BELEDİYESİ

Ayı: 01 - 12

Hesap Kodu	Hesap Adı	Borç Tutarı		Alacak Tutarı		Borç Kalamı		Alacak Kalamı	
		YTL	YKr	YTL	YKr	YTL	YKr	YTL	YKr
905	ÖDENEKLİ GİDERLER HESABI	303.194.485,30		303.194.485,30					
910	TEMİNAT MEKTUPLARI HESABI	23.847.838,41		23.847.838,41					
911	TEMİNAT MEKTUPLARI EMANETLERİ HESABI	23.847.838,41		23.847.838,41					
912	KİŞİLERE AİT MENKUL KIYMETLER HESABI	60,00		60,00					
913	KİŞİLERE AİT MENKUL KIYMET EMANETLERİ HESABI	60,00		60,00					
920	GİDER TAAHHÜTLERİ HESABI	176.904.091,98		176.904.091,98					
921	GİDER TAAHHÜTLERİ KARŞILIĞI HESABI	176.904.091,98		176.904.091,98					
	TOPLAM:	7.043.092.683,61		7.043.092.683,61					

Düzenleyen:

Düzenleyen:

Müd.Yrd veya Şef:

Muhasebe Yetkilisi

31.12.2008

31.12.2008

31.12.2008

31.12.2008

İmza

İmza

İmza

İmza

01.01 - 31.12 TARİHLİ KESİN MİZAN

Yılı: 2008

Kurumun Adı: MERSİN BÜYÜKŞEHİR BELEDİYESİ

Ayı: 01 - 12

Hesap Kodu	Hesap Adı	Borç Tutarı		Alacak Tutarı		Borç Kalanı		Alacak Kalanı	
		YTL	YKr	YTL	YKr	YTL	YKr	YTL	YKr
100	KASA HESABI	22.207.107,24		22.207.107,24					
102	BANKA HESABI	218.863.172,69		207.881.865,07		10.981.307,62			
103	VERİLEN ÇEKLER VE GÖNDERME EMİRLERİ HESABI (-)	207.880.275,81		207.989.005,14				108.729,33	
108	DİĞER HAZİR DEĞERLER HESABI	21.841.480,82		21.841.480,82					
118	DİĞER MENKUL KIYMETLER VE VARLIKLAR	2.593,00				2.593,00			
120	GELİRLERDEN ALACAKLAR HESABI	230.611.818,32		230.175.841,88		435.976,44			
121	GELİRLERDEN TAKİPLİ ALACAKLAR HESABI	8.203.714,62		4.004.640,19		4.199.074,43			
122	GELİRLERDEN TECİLLİ VE TEHİRLİ ALACAKLAR HESABI	6.371,42		6.371,42					
132	KURUMCA VERİLEN BORÇLARDAN ALACAKLAR HESABI	147.223,97		53.088,29		94.135,68			
140	KİŞİLERDEN ALACAKLAR HESABI	4.103.099,86		1.709.700,88		2.393.398,98			
150	İLK MADDE VE MALZEME HESABI	36.681.960,69		32.234.869,81		4.447.090,88			
160	İŞ AVANS VE KREDİLERİ HESABI	7.853.923,13		7.853.923,13					
161	PERSONEL AVANSLARI HESABI	582.376,12		582.376,12					
162	BÜTÇE DIŞI AVANS VE KREDİLER HESABI	605.125,08		285.035,75		320.089,33			
190	DEVREDEN KATMA DEĞER VERGİSİ HESABI	45.320.883,53		142.752,59		45.178.130,94			
191	İNDİRİLECEK KATMA DEĞER VERGİSİ HESABI	10.924.797,66		10.924.797,66					
220	GELİRLERDEN ALACAKLAR HESABI	453.751,00		453.751,00					
241	MAL VE HİZMET ÜRETEN KURULUŞLARA YATIRILAN SERMAYELER HESABI	3.200.000,00				3.200.000,00			
250	Arazi ve Arsalar Hesabı	27.504.518,36		3.132.246,08		24.372.272,28			
251	Yeraltı ve Yertüstü Düzenleri Hesabı	246.138.321,72		100.968,10		246.037.353,62			
252	Binalar Hesabı	30.426.768,52		190.237,24		30.236.531,28			
253	TESİS, MAKİNE VE CİHAZLAR HESABI	28.403.182,33				28.403.182,33			
254	TAŞITLAR HESABI	27.102.084,52		11.480,40		27.090.604,12			
255	Demirbaşlar Grubu	4.646.839,04		276.335,54		4.370.503,50			
257	BİRİKMiŞ AMORTİSMANLAR HESABI (-)	11.480,40		32.213.210,52				32.201.730,12	
258	Yapılmakta Olan Yatırımlar Hesabı	218.226.169,91		114.042.041,58		104.184.128,33			
260	HAKLAR HESABI	1.825.858,94				1.825.858,94			
268	BİRİKMiŞ AMORTİSMANLAR HESABI (-)			1.849.355,24				1.849.355,24	
299	BİRİKMiŞ AMORTİSMANLAR HESABI (-)			11.480,40				11.480,40	
300	BANKA KREDİLERİ HESABI	2.283.603,65		9.841.303,64				7.557.699,99	
303	KAMU İDARELERİNE MALİ BORÇLAR HESABI	39.513.290,31		94.326.420,57				54.813.130,26	
310	CARİ YILDA ÖDENECEK DİŞ MALİ BORÇLAR HESABI	47.942,98		49.431,64				1.488,66	
320	BÜTÇE EMANETLERİ HESABI	251.498.890,64		321.490.382,61				69.991.491,97	
330	ALINAN DEPOZİTO VE TEMİNATLAR HESABI	509.218,72		1.119.386,58				610.167,86	
333	EMANETLER HESABI	5.202.838,11		6.835.359,00				1.632.520,89	
360	ÖDENECEK VERGİ VE FONLAR HESABI	16.878.217,87		19.502.766,02				2.624.548,15	
361	ÖDENECEK SOSYAL GÜVENLİK KESİNTİLERİ HESABI	14.357.725,28		16.449.059,63				2.091.334,35	
362	FONLAR VEYA DİĞER KAMU İDARELERİ ADINA YAPILAN TAHSİLAT HESABI	1.566.218,51		1.808.324,74				242.106,23	
363	KAMU İDARELERİ PAYLARI HESABI	122.850,68		1.127.920,35				1.005.069,67	
368	VADESİ GEÇMiŞ, ERTELENMiŞ VEYA TAKSİTLENDİRİLMİŞ VERGİ VE DİĞER YÜKÜMLÜLÜKLER HESABI	2.326.654,32		19.863.563,54				17.536.909,22	
381	GİDER TAHAKKUKLARI HESABI	9.804.184,76		25.577.058,37				15.772.873,61	
391	HESAPLANAN KATMA DEĞER VERGİSİ HESABI	2.082.586,59		2.082.586,59					
400	BANKA KREDİLERİ HESABI	6.457.724,52		27.288.735,09				20.831.010,57	
403	KAMU İDARELERİNE MALİ BORÇLAR HESABI	68.889.618,38		107.714.856,10				38.825.237,72	
410	DİŞ MALİ BORÇLAR HESABI			877.866,10				877.866,10	
481	GİDER TAHAKKUKLARI HESABI	10.960.588,20		21.914.100,21				10.953.512,01	
500	NET DEĞER HESABI	7.103,16		32.875.187,41				32.868.084,25	
570	GEÇMiŞ YILLAR OLUMLU FAALİYET SONUÇLARI HESABI	75.067.788,78		227.310.598,77				152.242.809,99	
590	DÖNEM OLUMLU FAALİYET SONUCU HESABI	77.175.021,21		150.298.096,32				73.123.075,11	
600	GELİRLER HESABI	228.953.590,26		228.953.590,26					
630	GİDERLER HESABI	153.513.242,27		153.513.242,27					
690	FAALİYET SONUÇLARI HESABI	226.329.809,43		226.329.809,43					
800	BÜTÇE GELİRLERİ HESABI	225.788.148,61		225.788.148,61					
805	GELİR YANSITMA HESABI	225.788.094,07		225.788.094,07					
810	BÜTÇE GELİRLERİNDEN RET VE İADELER HESABI			34.413,79		34.413,79			
830	BÜTÇE GİDERLERİ HESABI	303.194.485,30		303.194.485,30					
835	GİDER YANSITMA HESAPLARI	303.194.485,30		303.194.485,30					
895	BÜTÇE UYGULAMA SONUÇLARI HESABI	528.926.669,08		528.926.669,08					
900	GÖNDERİLECEK BÜTÇE ÖDENEKLERİ HESABI	639.854.676,70		639.854.676,70					
901	BÜTÇE ÖDENEKLERİ HESABI	976.458.903,27		976.458.903,27					

Düzenleyen:

Düzenleyen:

Müd.Yrd veya Şef:

Muhasebe Yetkilisi

31.12.2008

31.12.2008

31.12.2008

31.12.2008

İmza

İmza

İmza

İmza

01.01 - 31.12 TARİHLİ KESİN MİZAN

Yılı: 2008

Kurumun Adı: MERSİN BÜYÜKŞEHİR BELEDİYESİ

Ayı: 01 - 12

Hesap Kodu	Hesap Adı	Borç Tutarı		Alacak Tutarı		Borç Kalamı		Alacak Kalamı	
		YTL	YKr	YTL	YKr	YTL	YKr	YTL	YKr
905	ÖDENEKLİ GİDERLER HESABI	303.194.485,30		303.194.485,30					
910	TEMİNAT MEKTUPLARI HESABI	23.847.838,41		10.835.006,10		13.012.832,31			
911	TEMİNAT MEKTUPLARI EMANETLERİ HESABI	10.835.006,10		23.847.838,41				13.012.832,31	
912	KİŞİLERE AİT MENKUL KIYMETLER HESABI		60,00				60,00		
913	KİŞİLERE AİT MENKUL KIYMET EMANETLERİ HESABI				60,00				60,00
920	GİDER TAAHHÜTLERİ HESABI	176.904.091,98		146.108.953,77		30.795.138,21			
921	GİDER TAAHHÜTLERİ KARŞILIĞI HESABI	146.108.953,77		176.904.091,98					30.795.138,21
	TOPLAM:	6.461.453.919,01		6.461.453.919,01		581.580.262,22			581.580.262,22

Düzenleyen:

Düzenleyen:

Müd.Yrd veya Şef:

Muhasebe Yetkilisi

31.12.2008

31.12.2008

31.12.2008

31.12.2008

İmza

İmza

İmza

İmza

01.01 - 31.12 TARİHLİ KESİN MİZAN

Yılı: 2008

Kurumun Adı: MERSİN BÜYÜKŞEHİR BELEDİYESİ

Ayı: 01 - 12

Hesap Kodu	Hesap Adı	Borç Tutarı		Alacak Tutarı		Borç Kalam		Alacak Kalamı	
		YTL	YKr	YTL	YKr	YTL	YKr	YTL	YKr
100	KASA HESABI	22.207.107,24		22.207.107,24					
102	BANKA HESABI	218.863.172,69		207.881.865,07		10.981.307,62			
103	VERİLEN ÇEKLER VE GÖNDERME EMİRLERİ HESABI (-)	207.880.275,81		207.989.005,14					108.729,33
108	DİĞER HAZIR DEĞERLER HESABI	21.841.480,82		21.841.480,82					
118	DİĞER MENKUL KIYMETLER VE VARLIKLAR	2.593,00		0,00		2.593,00			
120-01	Vergi Gelirlerinden Alacaklar	6.223.600,45		6.223.282,12		318,33			
120-03	Teşebbüs ve Mülkiyet Gelirlerinden Alacaklar	42.834.383,20		42.398.923,09		435.460,11			
120-05	Diğer Gelirlerden Alacaklar	181.544.394,67		181.544.196,67		198,00			
120-06	Sermaye Gelirlerinden Alacaklar	9.440,00		9.440,00					
121-01	Vergi Gelirlerinden Alacaklar	3.632.141,23		2.194.658,70		1.437.482,53			
121-03	Teşebbüs ve Mülkiyet Gelirlerinden Alacaklar	4.405.596,55		1.768.755,04		2.636.841,51			
121-05	Diğer Gelirlerden Alacaklar	165.976,84		41.226,45		124.750,39			
122-01	Vergi Gelirlerinden Alacaklar	3.939,73		3.939,73					
122-03	Teşebbüs ve Mülkiyet Gelirlerinden Alacaklar	1.074,99		1.074,99					
122-05	Diğer Gelirlerden Alacaklar	1.356,70		1.356,70					
132	KURUMCA VERİLEN BORÇLARDAN ALACAKLAR HESABI	147.223,97		53.088,29		94.135,68			
140-01-01	Alacağın Aslı	1.557.629,77		378.995,23		1.178.634,54			
140-01-02	Alacağın Faizi	1.572,27		1.242,62		329,65			
140-02-01	Alacağın Aslı	2.543.695,02		1.329.260,23		1.214.434,79			
140-02-02	Alacağın Faizi	202,80		202,80					
150	İLK MADDE VE MALZEME HESABI	412.217,11		159.805,81		252.411,30			
150-01-01-01	Roller Kalemler	2.057,12		2.057,12					
150-01-01-03	Mürekkepli (Dolma) Kalemler	35,68		35,68					
150-01-01-04	Tükenmez Kalemler	1.401,99		1.401,99					
150-01-01-06	Kurşun Kalemler	57.153,53		57.153,53					
150-01-01-07	İşaretleme Kalemleri ve Fosforlu Kalemler	591,19		591,19					
150-01-01-08-02	Çözücü Bazlı Boya Kalemleri	26,55		26,55					
150-01-01-08-04	Güzel Yazı İçin Boya Kalemleri	5.459,40		5.459,40					
150-01-01-08-06	Metale Yazabilen Boya Kalemleri	37,17		37,17					
150-01-01-08-10	Suluboya Mum Boyalar	24.948,00		24.948,00					
150-01-01-08-11	Kuru Pastel Boyalar	52.569,00		52.569,00					
150-01-01-10	Teknik Çizim Kalemleri	235,38		235,38					
150-01-01-11-01	Silinebilir Asetat Kalemleri	12,74		12,74					
150-01-01-11-02	Silinmeyen Asetat Kalemleri	12,74		12,74					
150-01-01-13	CD Kalemleri	15,34		15,34					
150-01-01-16	Yazı Tahtası Kalemleri	8,02		8,02					
150-01-01-17	Yazı Tebeşirleri	37,87		37,87					
150-01-01-18	İşaretleme Kalemleri İç Yedekleri	0,85		0,85					
150-01-01-19	Kurşun Kalem ve Tükenmez Kalem İç Yedekleri	3,96		3,96					
150-01-01-20-01	Dolmakalem Mürekkepleri	7,76		7,76					
150-01-01-20-02	İstampa Mürekkepleri	101,79		101,79					
150-01-01-20-12	Su Bazlı Çizim Mürekkepleri	18,69		18,69					
150-01-02-01	Yazı Şablonları	15,93		15,93					
150-01-02-04	Gönye Takımları	27,35		10,84		16,51			
150-01-02-07	Teknik Çizim Setleri	11.255,76		11.255,76					
150-01-02-09	Cetveller	7.545,50		7.545,50					
150-01-02-10-01	Cep Tipi Şerit Metreler	301,02		178,89		122,13			
150-01-02-10-02	Arazi Tipi Şerit Metreler	304,44		304,44					
150-01-03-01-01	Ham ve Hamur Kağıtlar	2.743,78		2.743,78					

Düzenleyen:

Düzenleyen:

Müd.Yrd veya Şef:

Muhasebe Yetkilisi

31.12.2008

31.12.2008

31.12.2008

31.12.2008

İmza

İmza

İmza

İmza

01.01 - 31.12 TARİHLİ KESİN MİZAN

Yılı: 2008

Kurumun Adı: MERSİN BÜYÜKŞEHİR BELEDİYESİ

Ayı: 01 - 12

Hesap Kodu	Hesap Adı	Borç Tutarı		Alacak Tutarı		Borç Kalam		Alacak Kalamı	
		YTL	YKr	YTL	YKr	YTL	YKr	YTL	YKr
150-01-03-01-02	Baskı Kağıtları	7.915,56		7.915,56					
150-01-03-01-03	Yazı Kağıtları	14.655,04		14.655,04					
150-01-03-01-04	Basılı Kağıtlar	2.183,00		2.183,00					
150-01-03-01-05	Baskısız Bilgisayar Formları	4.210,14		4.210,14					
150-01-03-01-07	Faks Kağıtları	24,50		24,50					
150-01-03-01-08	Karbon Kağıtları	222,43		222,43					
150-01-03-01-09	Mumlu Kağıtları	270,00		270,00					
150-01-03-01-11	Yapışkanlı (Postit) Not Kağıtları	381,52		381,52					
150-01-03-01-12	Etiketler	67,97		67,97					
150-01-03-02-02	Tam Kapaklı Karton Telli Dosyalar	41,00		41,00					
150-01-03-02-03	Yarım Kapaklı Karton Telli Dosyalar	1.517,03		1.517,03					
150-01-03-02-05	Mekanizmalı Klasörler	34.371,75		34.371,75					
150-01-03-02-06	Bağlı Klasörler	20.700,58		20.700,58					
150-01-03-02-10	İmza Kartonları	1.288,79		1.288,79					
150-01-03-02-11	Plastik Dosya Gömlekleri	538,87		538,87					
150-01-03-02-12	Plastik Poşet Dosyalar	393,69		393,69					
150-01-03-02-13	Plastik Telli Dosyalar	845,22		845,22					
150-01-03-03-01	Normal Zarflar	835,34		835,34					
150-01-03-03-02	Kese (Torba) Zarflar	149,86		149,86					
150-01-03-99	Diğer Kağıt Ürünleri	27.689,88		27.689,88					
150-01-04-01	Tonerler	138.903,80		138.903,80					
150-01-04-02	Kartuşlar	67.611,87		67.611,87					
150-01-04-04-01	Yazıcı Şeritleri	8.704,57		8.704,57					
150-01-05-01-01	Ataçlar	690,47		690,47					
150-01-05-01-02	İğneler	648,94		648,94					
150-01-05-01-03	Zamba Telleri	2.147,58		2.147,58					
150-01-05-01-09	Tutturma Halkaları	227,97		227,97					
150-01-05-01-11	İpler ve Ambalaj Malzemeleri	27.189,70		27.189,70					
150-01-05-02-01	Zamklar	31,86		31,86					
150-01-05-02-02	Sentetik Yapıştırıcılar	388,19		388,19					
150-01-05-03-01	Selefon Bantlar	278,20		278,20					
150-01-05-03-02	Çift Yönlü Bantlar	8,85		8,85					
150-01-05-03-05	Koli Bantları	264,16		264,16					
150-01-06-01	Düzeltilici Bantlar	42,72		42,72					
150-01-06-02	Sıvı Düzeltiliciler	279,63		279,63					
150-01-06-03	Kalem Silgileri	24,76		24,76					
150-01-06-04	Yumuşak Silgiler	3.806,10		3.806,10					
150-01-06-99	Diğer Silgiler	19,19		19,19					
150-01-07-01	İstampalar	20,18		20,18					
150-01-07-02	Zambalar	675,95		675,95					
150-01-07-03	Delgeçler	290,82		290,82					
150-01-07-04	Tel Sökücüleri	9,79		9,79					
150-01-07-06	Makaslar	105,85		105,85					
150-01-07-07	Maket Bıçakları, Yedek Uçları ve Falçatılar	422,79		422,79					
150-01-07-09	Kalem Açma Makineleri	1.878,69		1.878,69					
150-01-07-10	Sümen ve Aksesuarları	772,02		772,02					
150-01-07-21	Takvimler ve Takvim Altlıkları	176,10		93,90		82,20			
150-01-07-22	Defterler, Ajandalar ve Fihristler	143.714,54		143.714,54					
150-01-07-29	Numaratörler	10.797,00		10.797,00					

Düzenleyen:

Düzenleyen:

Müd.Yrd veya Şef:

Muhasebe Yetkilisi

31.12.2008

31.12.2008

31.12.2008

31.12.2008

İmza

İmza

İmza

İmza

01.01 - 31.12 TARİHLİ KESİN MİZAN

Yılı: 2008

Kurumun Adı: MERSİN BÜYÜKŞEHİR BELEDİYESİ

Ayı: 01 - 12

Hesap Kodu	Hesap Adı	Borç Tutarı		Alacak Tutarı		Borç Kalamı		Alacak Kalamı	
		YTL	YKr	YTL	YKr	YTL	YKr	YTL	YKr
150-01-08-01-01	CD ler	1.572,94		1.572,94					
150-01-08-01-03	DVD ler	116,82		116,82					
150-01-08-01-04	Disketler	108,38		108,38					
150-01-08-01-05	Flaş Diskler	153,55		153,55					
150-01-08-02-01	CD Çantaları	6,61		6,61					
150-02-01-05	Tek Kullanımlık Kaşıklar	900,00		900,00					
150-02-01-06	Tek Kullanımlık Bardaklar	950,00		950,00					
150-02-01-11	Alüminyum Folyolar	161,55		161,55					
150-02-01-12	Streç Filmler	105,00		105,00					
150-02-01-13	Buzdolabı Poşetleri	59,50		59,50					
150-02-02-01	Yemek Saklama Kapları	2.225,90		0,00		2.225,90			
150-02-02-02	Sos Kapları	980,60		0,00		980,60			
150-02-02-04	Çaydanlıklar	1.306,00		236,00		1.070,00			
150-02-02-05	Cezveler	75,94		38,94		37,00			
150-02-02-07	Buz Kalıpları	22.343,10		22.343,10					
150-02-02-08	Ekmek Kutuları	23.147,10		22.000,00		1.147,10			
150-02-03-02	Yemek Tabakları	24.960,64		56,64		24.904,00			
150-02-03-03	Çorba ve Salata Kaseleri	12.177,90		0,00		12.177,90			
150-02-03-04	Servis Tabakları	13.612,91		188,21		13.424,70			
150-02-03-06	Çatallar	7.415,09		0,00		7.415,09			
150-02-03-07	Kaşıklar	3.320,00		47,20		3.272,80			
150-02-03-08	Bıçaklar	8.310,00		0,00		8.310,00			
150-02-04-01	Fincanlar	4.965,20		165,20		4.800,00			
150-02-04-02	Bardaklar	3.378,22		919,22		2.459,00			
150-02-04-04	Kadehler	15.271,00		0,00		15.271,00			
150-02-04-05	Sürahiler	109,30		0,00		109,30			
150-02-05-01-01	Rendeler	201,90		0,00		201,90			
150-02-05-01-04	Havanlar	66,00		0,00		66,00			
150-02-05-01-06	Et Dövecikleri	68,21		0,00		68,21			
150-02-05-02-01	Bıçaklar	4.894,26		335,12		4.559,14			
150-02-05-02-02	Dilimleyiciler	841,40		0,00		841,40			
150-02-05-02-03	Sebze ve Meyve Soyma Aletleri	1.395,00		0,00		1.395,00			
150-02-05-02-05	Bıçak Bileyiciler	6,00		0,00		6,00			
150-02-05-03-01	Tuzluklar	2.790,00		0,00		2.790,00			
150-02-05-03-03	Baharatlıklar	951,94		0,00		951,94			
150-02-05-04-01	Keççeler	510,65		0,00		510,65			
150-02-05-04-02	Spatulalar	99,35		0,00		99,35			
150-02-05-04-03	Maşalar	4.293,16		0,00		4.293,16			
150-02-05-04-04	Kaşıklar	184,08		184,08					
150-02-05-04-05	Çatallar	70,80		70,80					
150-02-05-05-01	Kevgirler	327,50		0,00		327,50			
150-02-05-05-02	Süzgeçler	1.796,50		76,70		1.719,80			
150-02-05-06-02	Konserve Açacakları	243,02		0,00		243,02			
150-02-05-06-03	Tirbüşonlar	27,50		0,00		27,50			
150-02-05-07-02	Oklava ve Merdaneler	402,03		0,00		402,03			
150-02-05-07-03	Pasta Süsleme Araçları	3.005,32		1.226,55		1.778,77			
150-02-05-07-05	Fırçalar	34,22		34,22					
150-02-05-07-07	Ölçme Kapları	84,30		0,00		84,30			
150-02-05-07-08	Çırpma Telleri (Mikser vb için)	458,60		0,00		458,60			

Düzenleyen:

Düzenleyen:

Müd.Yrd veya Şef:

Muhasebe Yetkilisi

31.12.2008

31.12.2008

31.12.2008

31.12.2008

İmza

İmza

İmza

İmza

01.01 - 31.12 TARİHLİ KESİN MİZAN

Yılı: 2008

Kurumun Adı: MERSİN BÜYÜKŞEHİR BELEDİYESİ

Ayı: 01 - 12

Hesap Kodu	Hesap Adı	Borç Tutarı		Alacak Tutarı		Borç Kalam		Alacak Kalamı	
		YTL	YKr	YTL	YKr	YTL	YKr	YTL	YKr
150-02-05-99	Diğer Mutfak Araç ve Gereçleri	33.325,59		21,95		33.303,64			
150-03-01-01-01	Antibiyotikler	595,08		595,08					
150-03-01-01-11	Veterinerlik Antihelmintik	19.818,00		19.818,00					
150-03-01-01-12	Veterinerlik Antibiyotikler	13.025,00		13.025,00					
150-03-01-11-02	Aşılar ve Antijenler ve Toksoidler	16.009,23		16.009,23					
150-03-01-13-01	Kulak Preparatları	1.250,00		1.250,00					
150-03-01-99	Diğer İlaçlar ve Farmakolojik Ürünler	21.390,26		21.390,26					
150-03-02-10	Baryum, Bor, Brom, Klor, Fluor, İyot ve Selenyum Türevleri	26.662,00		26.662,00					
150-03-03-01-01	Enjektörler ve Atık Kutuları	1.163,81		1.163,81					
150-03-03-01-03	Flasterler	2.754,00		2.754,00					
150-03-03-01-05	Sargı Bezleri	648,00		648,00					
150-03-03-01-06	Gazlı Bezler	810,00		810,00					
150-03-03-01-99	Diğer Medikal Sarf Malzemeleri	19.714,68		19.714,68					
150-03-03-02-01	Veterinerlik Donanımı ve Malzemeleri	23.791,00		23.791,00					
150-03-03-02-16	Tıbbi Sterilizasyon Ürünleri	13.165,00		0,00		13.165,00			
150-03-03-02-17	Cerrahi Ürünler	4.574,00		0,00		4.574,00			
150-04-01-01	Odonlar	6.608,00		6.608,00					
150-04-01-03	Kömürler	3.658,00		3.658,00					
150-04-02-01	Benzinler	183.584,75		183.584,75					
150-04-02-02	Mazotlar	7.555.463,89		7.555.463,89					
150-04-02-04	Fuel Oiller	1.948.992,29		1.948.992,29					
150-04-03-02	Tüp Gazlar (LPG)	50.093,68		50.093,68					
150-04-04-01-01	Genel Makine Yağları	9.459,94		9.459,94					
150-04-04-01-06	Gres Yağları	11.112,51		11.112,51					
150-04-04-01-07	Motor Yağları	45.581,15		45.581,15					
150-04-04-01-08	Hidrolik Yağları	8.965,46		8.965,46					
150-05-01-02	Temizlik Bezleri	1.480,98		1.480,98					
150-05-01-03	Temizlik Süngerleri	268,03		268,03					
150-05-01-05	Lastik Eldivenler	1.114,00		1.114,00					
150-05-01-07	Kağıt Temizlik Ürünleri	6.953,68		6.953,68					
150-05-02-01-01	Çöp Kutuları ve Kovaları	232,12		99,12		133,00			
150-05-02-01-03	Küllükler	4.374,50		0,00		4.374,50			
150-05-02-01-05	Çöp Torbaları	6.201,07		6.201,07					
150-05-02-01-06	Temizlik Kovaları ve Leğenleri	2.213,72		2.213,72					
150-05-02-01-08	Kağıt Havlu Kutuları	499,09		499,09					
150-05-02-01-09	Kağıt Mendil Kutuları	133,57		133,57					
150-05-02-02-01	Süpürgeler ve Ekipmanları	164,74		164,74					
150-05-02-02-02	Fırçalar	330,10		330,10					
150-05-02-02-03	Paspaslar	190,14		190,14					
150-05-02-02-04	Emici Malzemeler	6,84		6,84					
150-05-02-99	Diğer Temizlik Araç ve Gereçleri	8.545,50		8.545,50					
150-05-03-01-01	Sabunlar	8.569,88		8.569,88					
150-05-03-01-02	Amonyaklı Temizleyiciler	242,28		242,28					
150-05-03-01-03	Beyazlatıcılar	637,20		637,20					
150-05-03-01-04	Leke Temizleyicileri veya Gidericileri	2.451,10		2.451,10					
150-05-03-01-05	Karbon, Yağ, Pas ve Kireç Sökücü Temizleyiciler	21.254,38		21.254,38					
150-05-03-01-06	Yakıcı ve Aşındırıcı Temizleyiciler	10.493,74		10.493,74					
150-05-03-01-12	Dezenfektanlar	6.121,84		6.121,84					
150-05-03-01-99	Diğer Genel Amaçlı Temizleyiciler	67.174,18		67.174,18					

Düzenleyen:

Düzenleyen:

Müd.Yrd veya Şef:

Muhasebe Yetkilisi

31.12.2008

31.12.2008

31.12.2008

31.12.2008

İmza

İmza

İmza

İmza

01.01 - 31.12 TARİHLİ KESİN MİZAN

Yılı: 2008

Kurumun Adı: MERSİN BÜYÜKŞEHİR BELEDİYESİ

Ayı: 01 - 12

Hesap Kodu	Hesap Adı	Borç Tutarı		Alacak Tutarı		Borç Kalamı		Alacak Kalamı	
		YTL	YKr	YTL	YKr	YTL	YKr	YTL	YKr
150-05-03-02-02	Bulaşık Makine Deterjanları	7.142,00		7.142,00					
150-05-03-02-03	Elde Bulaşık Yıkama Sıvıları	1.017,02		1.017,02					
150-05-03-02-04	Bulaşık Makine Parlatıcıları	1.350,00		1.350,00					
150-05-03-03-01	Çamaşır Yumuşatıcıları	2.880,00		2.880,00					
150-05-03-03-02	Çamaşır Suları	1.785,77		1.785,77					
150-05-03-03-03	Matik Deterjanlar	7.350,00		7.350,00					
150-05-03-03-06	Renkiler Leke Çıkarıcılar	7.000,00		7.000,00					
150-05-03-03-07	Toz Kireç Temizleyiciler	20,65		20,65					
150-05-03-03-08	Oksijen Bazlı Ağartıcılar	8.150,00		8.150,00					
150-05-03-04-01	Sabunlar	1.362,90		1.362,90					
150-05-03-04-02	Saç Şampuanları	4.698,40		4.698,40					
150-05-03-04-05	Saç Spreyleri	826,00		826,00					
150-05-03-04-07	Duş Jelleri	5.040,00		5.040,00					
150-05-03-04-08	Joleler	177,00		177,00					
150-05-03-04-09	Briyantınlar	59,00		59,00					
150-05-03-04-10	Parfümler	2.701,11		2.701,11					
150-05-03-04-14	Makyaj Malzemeleri	6.394,24		6.394,24					
150-05-03-05-01	Oto Şampuanları	15.830,00		15.830,00					
150-05-03-05-08	Oto Döşeme Korumucular	15.562,80		2.902,80		12.660,00			
150-05-03-06	Cam veya Pencere Temizleyicileri	8.134,22		8.134,22					
150-06-01-01-01-01	Erkek Çocuklar İçin Pantolon veya Şortlar	13.500,00		13.500,00					
150-06-01-01-01-02	Erkekler İçin Pantolon veya Şortlar	18.984,24		18.984,24					
150-06-01-01-01-04	Bayanlar İçin Pantolon veya Şortlar	2.332,80		2.332,80					
150-06-01-01-02-01	Erkek Çocuklar İçin Gömlekler	21.600,00		21.600,00					
150-06-01-01-02-02	Erkek Gömlekleri	14.074,56		14.074,56					
150-06-01-01-02-04	Bayan Gömlek veya Bluzları	1.798,20		1.798,20					
150-06-01-01-05-02	Erkek Takım Elbiseleri	453,60		453,60					
150-06-01-01-06-01	Kız Çocuklar İçin Elbiseler ve Etekler	16.200,00		16.200,00					
150-06-01-01-06-02	Bayan Elbiseleri ve Etekleri	129,60		129,60					
150-06-01-01-07-02	Erkekler İçin Kaban ve Yağmurluklar	11.586,63		11.586,63					
150-06-01-01-09-01	Bayanlar İçin Spor Kıyafetleri	15.660,00		15.660,00					
150-06-01-01-13-01	Uzun Çoraplar	3.888,00		3.888,00					
150-06-01-01-14-01	Kemerler veya Askılar	1.890,00		1.890,00					
150-06-01-01-14-02	Kravat, Eşarp veya Boyun Atıkları	673,92		673,92					
150-06-01-01-14-03	Şapkalar ve Kepler	1.992,60		1.992,60					
150-06-01-01-14-04	Eldivenler	973,50		973,50					
150-06-01-01-99	Diğer Kıyafetler	32.373,00		32.373,00					
150-06-01-02-02-01	Erkek Çizmeleri	1.805,30		1.805,30					
150-06-01-02-03-01	Erkek Ayakkabıları	67.340,43		67.340,43					
150-06-01-02-03-02	Bayan Ayakkabıları	1.818,45		1.818,45					
150-06-01-02-04-01	Erkek Terlikleri	14.250,00		14.250,00					
150-06-02-02-01	Peçeteler	1.185,00		1.185,00					
150-06-02-02-02	Masa Örtüleri	19.900,00		0,00		19.900,00			
150-06-02-02-03	Fırın Eldiveni veya Tutacaklar	20,50		20,50					
150-06-02-02-04	Servis Altlıkları	1.750,00		1.750,00					
150-06-02-03-01	Perdeler	48.540,77		21.618,77		26.922,00			
150-06-02-03-03	Perde Sistemleri Aksesuarları ve Donanımları	1.590,00		0,00		1.590,00			
150-06-02-04-01	Halıflexler	17.795,96		17.795,96					
150-06-02-06-05	Döşemelik Kumaşlar	19.482,00		0,00		19.482,00			

Düzenleyen:

Düzenleyen:

Müd.Yrd veya Şef:

Muhasebe Yetkilisi

31.12.2008

31.12.2008

31.12.2008

31.12.2008

İmza

İmza

İmza

İmza

01.01 - 31.12 TARİHLİ KESİN MİZAN

Yılı: 2008

Kurumun Adı: MERSİN BÜYÜKŞEHİR BELEDİYESİ

Ayı: 01 - 12

Hesap Kodu	Hesap Adı	Borç Tutarı		Alacak Tutarı		Borç Kalam		Alacak Kalamı	
		YTL	YKr	YTL	YKr	YTL	YKr	YTL	YKr
150-06-02-06-99	Diğer Kumaşlar		18.592,20		18.592,20				
150-06-03-01	Dikiş Malzemeleri ve Aksesuarları		29,50		0,00		29,50		
150-07-01-02	Bulgurlar		571.521,50		571.521,50				
150-07-01-04	Pirinçler		751.383,50		751.383,50				
150-07-01-05	Mercimekler		729.532,00		729.532,00				
150-07-01-06	Fasulyeler		988.688,00		988.688,00				
150-07-01-07	Nohutlar		538,75		538,75				
150-07-02-01-01	Ayçiçek Yağları		1.494.811,50		1.494.811,50				
150-07-02-01-03	Zeytin Yağları		256,00		256,00				
150-07-02-02-01	Margarinler		2.149,20		2.149,20				
150-07-02-02-02	Hayvansal Yağlar		2.473,85		2.473,85				
150-07-03-01-01	Taze Sebzeler		26.895,55		26.895,55				
150-07-03-01-02	Dondurulmuş Sebzeler		7.848,65		7.848,65				
150-07-03-01-03	Konserve Sebzeler		1.213,00		1.213,00				
150-07-03-01-04	Kuru Sebzeler		31.908,95		31.908,95				
150-07-03-02-01	Taze Meyveler		20.233,35		20.233,35				
150-07-03-03-01	Kabuksuz Yemişler		3.176,95		3.176,95				
150-07-03-03-02	Kabuklu Yemişler		45,00		45,00				
150-07-04-01-01	Buğday Unları		1.477.189,50		1.477.189,50				
150-07-04-01-06	Nisastalar		176,25		176,25				
150-07-04-02-01	Ekmekler		15.055,37		15.055,37				
150-07-04-02-02	Makarnalar		1.344.784,75		1.344.784,75				
150-07-04-02-99	Diğer Unlu Gıdalar		1.962,25		1.962,25				
150-07-05-01-01	Baharatlar		1.032,04		1.032,04				
150-07-05-01-02	Esanslar		22,00		22,00				
150-07-05-01-03	Tuzlar		165.787,80		165.787,80				
150-07-05-01-04	Çeşni ve Lezzet Arttırıcılar		125.722,87		125.722,87				
150-07-05-02-01	Yemek Sosları		1.290,05		1.290,05				
150-07-05-02-02	Salata Sosları		481,00		481,00				
150-07-05-03	Turşular		904,69		904,69				
150-07-05-04-01	Şekerler		901.405,25		901.405,25				
150-07-05-04-02	Reçeller		877,00		877,00				
150-07-05-04-03	Ballar ve Polenler		4.340,20		4.340,20				
150-07-05-04-04	Çikolatalar		3.311,60		3.311,60				
150-07-05-04-05	Tatlılar		3.715,30		3.715,30				
150-07-06-01	Yumurtalar		3.861,75		3.861,75				
150-07-06-02	Yoğurtlar		9.912,65		9.912,65				
150-07-06-03	Peynirler		16.862,20		16.862,20				
150-07-06-04	Zeytinler		1.364.868,00		1.364.868,00				
150-07-07-01	Kırmızı Et		67.745,80		67.745,80				
150-07-07-02	Beyaz Et		31.756,40		31.756,40				
150-07-07-03	Sakatlar		415,50		415,50				
150-07-07-04-01	Sucuklar		1.149,80		1.149,80				
150-07-07-04-02	Salamlar		3.559,00		3.559,00				
150-07-07-04-03	Sosisler		140,00		140,00				
150-07-07-04-05	Beyaz/Kırmızı Et Ürünleri Karışımları		63,44		63,44				
150-07-07-04-06	Pastirmalar		205,00		205,00				
150-07-08-01-01	Taze Balıklar		691,00		691,00				
150-08-01-01-01	Şişe Suları		13.318,50		13.318,50				

Düzenleyen:

Düzenleyen:

Müd.Yrd veya Şef:

Muhasebe Yetkilisi

31.12.2008

31.12.2008

31.12.2008

31.12.2008

İmza

İmza

İmza

İmza

01.01 - 31.12 TARİHLİ KESİN MİZAN

Yılı: 2008

Kurumun Adı: MERSİN BÜYÜKŞEHİR BELEDİYESİ

Ayı: 01 - 12

Hesap Kodu	Hesap Adı	Borç Tutarı		Alacak Tutarı		Borç Kalam		Alacak Kalamı	
		YTL	YKr	YTL	YKr	YTL	YKr	YTL	YKr
150-08-01-01-02	Damacana Suları	2.238,52		2.238,52					
150-08-01-02	Meyve Suları	8.935,95		8.935,95					
150-08-01-03	Sütler	3.041,20		3.041,20					
150-08-01-04	Ayrımlar	2.401,00		2.401,00					
150-08-01-05	Gazlı İçecekler	5.599,43		5.599,43					
150-08-01-06-01	Çaylar	974.574,00		974.574,00					
150-08-01-06-02	Kahveler	4.382,80		4.382,80					
150-08-01-06-03	Süt Toz ve Kremaları	923,40		923,40					
150-08-02	Alkollü İçecekler	46.414,87		46.414,87					
150-10-01-05	Çiçek Tohumları, Soğanları, Filizleri ve Çelikleri	172.979,15		172.979,15					
150-10-01-06	Ağaç ve Fundalık Çelikleri ve Fidanları	100.282,30		100.282,30					
150-10-02-01-01	Gübreler	5.310,00		5.310,00					
150-10-02-01-02	Bitki Hormonları	4.575,72		4.575,72					
150-10-02-03-01	Zararlı Otlar İçin İlaçlar	12.685,00		12.685,00					
150-10-02-03-02	Mantar Öldürücü İlaçlar	10.738,00		10.738,00					
150-10-03-01-01	Kemirgen Öldürücüler	11.315,00		11.315,00					
150-10-03-02-01	Hayvan Kontrol Kapanları	2.040,00		2.040,00					
150-10-03-02-02	Uçan Böcek Kontrol Kapanları	483,00		0,00		483,00			
150-11-04-01	Köpekler İçin Kuru Yiyecekler	57.570,00		57.570,00					
150-12-01-01-01	Baltalar	165,20		165,20					
150-12-01-01-02	Hızarlar	3.534,10		643,10		2.891,00			
150-12-01-01-03	Budama Makasları	21.243,24		21.243,24					
150-12-01-01-04	Tırpanlar	5.605,00		5.605,00					
150-12-01-01-06	Keserler	212,40		212,40					
150-12-01-01-07	Keskiler	3.018,44		3.018,44					
150-12-01-01-08	El Tipi Testereleler	11.548,66		11.548,66					
150-12-01-01-09	Tornavidalar ve Tornavida Uçları	348,28		96,28		252,00			
150-12-01-01-11	Penseler	129,80		28,32		101,48			
150-12-01-01-12	Kerpentenler	201,78		201,78					
150-12-01-01-13	Balyoz	179,36		179,36					
150-12-01-01-14	Çekiçler	116,82		116,82					
150-12-01-01-15	Kesme, Oyma, Bileme ve Zımparalama Taşları ve Keçeleri	5.117,54		5.117,54					
150-12-01-02-01	Tork Anahtarları ve Uçları	1.350,00		0,00		1.350,00			
150-12-01-02-02	Boru Anahtarları	401,20		401,20					
150-12-01-02-06	İki Ağız Anahtarlar	18,88		0,00		18,88			
150-12-01-03-02	Malalar-Mastarlar	658,44		658,44					
150-12-01-03-03	Raspalar-Spatulalar	450,76		450,76					
150-12-01-03-04	Fırçalar	2.315,82		2.315,82					
150-12-01-03-05	Rulolar	908,58		908,58					
150-12-01-04-01	Kazmalar	2.628,45		2.628,45					
150-12-01-04-02	Kürekler	6.772,91		6.772,91					
150-12-01-04-03	Bel Kürekleri	2.287,73		2.287,73					
150-12-01-04-04	Çapalar	3.687,50		3.687,50					
150-12-01-04-05	Tırmıklar	3.955,95		3.955,95					
150-12-01-04-99	Diğerleri	34.284,90		33.895,50		389,40			
150-12-01-99	Diğer Küçük El Aletleri ve Gereçleri	10.130,30		10.130,30					
150-12-02-01-01	Çiviler	4.687,56		4.548,90		138,66			
150-12-02-01-02	Vidalalar ve Civatalar	13.517,35		1.728,97		11.788,38			
150-12-02-01-03	Aksesuarlar	6.891,49		0,00		6.891,49			

Düzenleyen:

Düzenleyen:

Müd.Yrd veya Şef:

Muhasebe Yetkilisi

31.12.2008

31.12.2008

31.12.2008

31.12.2008

İmza

İmza

İmza

İmza

01.01 - 31.12 TARİHLİ KESİN MİZAN

Yılı: 2008

Kurumun Adı: MERSİN BÜYÜKŞEHİR BELEDİYESİ

Ayı: 01 - 12

Hesap Kodu	Hesap Adı	Borç Tutarı		Alacak Tutarı		Borç Kalam		Alacak Kalamı	
		YTL	YKr	YTL	YKr	YTL	YKr	YTL	YKr
150-12-02-02-01	Seramik ve Tahta Yapıştırıcılar	3.545,90		3.545,90					
150-12-02-03-01	Kapı Sürgüleri	5.373,67		1.479,67		3.894,00			
150-12-02-03-02	Kapı Kilitleri	1.018,19		1.018,19					
150-12-02-03-03	Kilit Mandalları	841,34		141,60		699,74			
150-12-03-01-01	Boyalar	35.366,74		35.366,74					
150-12-03-01-03	Duvar Kağıtları	1.888,00		1.888,00					
150-12-03-02-01	Fayanslar	25.774,60		25.774,60					
150-12-03-02-03	Tuğlalar	2.065,00		2.065,00					
150-12-03-05-01	Kalekim ve Derz Dolguları	2.827,00		2.827,00					
150-12-03-05-02	Kireçler	354,00		354,00					
150-12-03-05-03	Alçılar	1.077,00		1.077,00					
150-12-03-05-04	Çimentolar	214.229,00		214.229,00					
150-12-03-05-05	Kumlar	3.097,50		3.097,50					
150-12-03-99	Kaplama İşlerinde Kullanılan Diğer Malzemeler	4,72		4,72					
150-12-04-01-01	Normal Lambalar	3.966,66		3.966,66					
150-12-04-01-04	Fluoresan Lambalar	6.762,26		6.762,26					
150-12-04-01-05	Enerji Tasarruflu Lambalar	1.755,20		1.755,20					
150-12-04-01-06	Akkor Ampuller	29.781,80		29.781,80					
150-12-04-01-07	Civa Buharlı Lambalar	1.416,00		1.416,00					
150-12-04-01-08	Halojen Lambalar	620,00		620,00					
150-12-04-01-10	Metal Deşarj Lambaları	21.354,00		21.354,00					
150-12-04-01-18	Armatürler	11.231,60		11.231,60					
150-12-04-02-04	Diğer Kablolar	116.471,03		116.414,39		56,64			
150-12-04-03-03	Yeraltı Kablo Buatları	4.726,25		4.726,25					
150-12-04-03-04	Kablo Kanalları ve Bağlantı Elemanları	3.776,00		3.776,00					
150-12-04-03-06	Kablo Sıkacakları	30,68		30,68					
150-12-04-04	Sarj Aletleri	1.972,20		637,20		1.335,00			
150-12-04-05	Fişler	1.103,90		1.103,90					
150-12-04-06	Prizler	4.036,18		4.036,18					
150-12-04-07	Duyular	3.277,30		3.277,30					
150-12-04-08-01	Tekli Düğmeli Anahtarlar	1.780,00		1.780,00					
150-12-04-09	Sigortalar	7.264,42		7.264,42					
150-12-04-10	Klemensler	3.746,13		3.746,13					
150-12-04-11-01	Koruyuculu El ile Kumandalı Şalterler	790,06		790,06					
150-12-04-11-02	Otomatik Tip Enversör Şalterler	3.274,50		3.274,50					
150-12-04-12-01	Kuru Tip Koruyucusuz Kontaktörler	6.800,00		6.800,00					
150-12-04-12-02	Kuru Tip Termik Kontaktörler	2.879,20		2.879,20					
150-12-04-12-03	Normal Kontaktörler	13.165,60		13.165,60					
150-12-04-13-01	Zaman Roleleri	2.009,00		2.009,00					
150-12-04-13-03	Reaktif Güç Kontrol Röleleri	5.652,20		5.652,20					
150-12-04-13-05	Koruma Röleleri	5.944,00		5.944,00					
150-12-04-99	Diğer Elektrik-Elektronik ve Aydınlatma Malzemeleri	133.385,38		133.385,38					
150-12-05-01	Sunta ve Suntalamalar	65.097,00		32.079,77		33.017,23			
150-12-05-03	Keresteler	10.536,40		6.136,00		4.400,40			
150-12-05-05	Kontrapilak	3.583,40		0,00		3.583,40			
150-12-05-99	Diğer Ağaç Ürünler	9.263,00		9.263,00					
150-12-06-01	Saç Levhalar	21.900,80		20.095,40		1.805,40			
150-12-06-02	Teller	250,75		250,75					
150-12-06-03	Profiller	60.921,29		53.475,49		7.445,80			

Düzenleyen:

Düzenleyen:

Müd.Yrd veya Şef:

Muhasebe Yetkilisi

31.12.2008

31.12.2008

31.12.2008

31.12.2008

İmza

İmza

İmza

İmza

01.01 - 31.12 TARİHLİ KESİN MİZAN

Yılı: 2008

Kurumun Adı: MERSİN BÜYÜKŞEHİR BELEDİYESİ

Ayı: 01 - 12

Hesap Kodu	Hesap Adı	Borç Tutarı		Alacak Tutarı		Borç Kalamı		Alacak Kalamı	
		YTL	YKr	YTL	YKr	YTL	YKr	YTL	YKr
150-12-06-04	Menteşeler	1.097,14		861,14		236,00			
150-12-06-05	Köşebentler	52.990,85		48.739,31		4.251,54			
150-12-06-06	Demir Çubuklar	64.643,32		63.553,00		1.090,32			
150-12-06-07	Borular	27.299,30		22.213,50		5.085,80			
150-12-06-08	Kapı Kolları ve Pencere Tutacakları ile Ekipmanları	462,56		462,56					
150-12-06-98	Tanıtım ve Bilgi Levha, Tabela ,Pano ve Flamaları	53.454,00		53.454,00					
150-12-06-99	Diğer Metal Ürünler	6.372,00		6.372,00					
150-12-07-01	Camlar	720,00		720,00					
150-12-07-02	Aynalar	1.475,00		0,00		1.475,00			
150-12-08	Plastik Ürünler	810,00		810,00					
150-12-09-01-01-01	Kaplama sınıfı bitümler	6.498.160,67		6.498.160,67					
150-12-09-02-01	Retforeflektiler	386,45		265,50		120,95			
150-12-09-02-02-01	Mamul Levhalar	41.399,72		41.399,72					
150-12-09-02-02-02	Diğer Levhalar	9.499,00		9.499,00					
150-12-09-02-03	Reflektif Malzeme	448,54		448,54					
150-12-09-02-04	Yol Bakım onarım Malzemeleri	3.537.669,94		497.694,54		3.039.975,40			
150-12-09-02-05	Boyalar	30.923,00		30.923,00					
150-12-10	Kaynak Malzemeleri	4.340,90		3.715,50		625,40			
150-13-01	Makineler ve Aletler Grubu Yedek Parçaları	29.831,58		29.831,58					
150-13-03-01-02	Krank Milleri	6.462,00		0,00		6.462,00			
150-13-03-01-03	Piston Kolu	715,00		0,00		715,00			
150-13-03-01-04	Piston	17.910,00		0,00		17.910,00			
150-13-03-01-05	Motor Bloğu	19.950,00		0,00		19.950,00			
150-13-03-01-06	Anakol Yataklar	3.663,50		150,00		3.513,50			
150-13-03-01-07	Kol Burçları	200,00		0,00		200,00			
150-13-03-01-08	Yağ Pompası	1.713,00		0,00		1.713,00			
150-13-03-01-09	Ön Arka Krank Keçesi	614,00		0,00		614,00			
150-13-03-01-12	Krank Dişlisi	14,00		0,00		14,00			
150-13-03-01-13	Volant	450,00		0,00		450,00			
150-13-03-01-14	Volant Dişlisi	56,00		0,00		56,00			
150-13-03-01-15	Sübaplar	5.730,00		0,00		5.730,00			
150-13-03-01-16	Sübap Fincanları	370,00		0,00		370,00			
150-13-03-01-19	Trigel Kayışları	1.813,63		0,00		1.813,63			
150-13-03-01-21	Eksantrik Dişlisi ve Milleri	147,07		0,00		147,07			
150-13-03-01-23	Sekmanlar	4.000,00		0,00		4.000,00			
150-13-03-01-24	Stop Pistonu	150,00		0,00		150,00			
150-13-03-01-25	Kol Yatak	100,00		100,00					
150-13-03-01-29	Motor Yağ Çubuğu	400,00		0,00		400,00			
150-13-03-01-30	Rulmanlar	400,00		0,00		400,00			
150-13-03-01-99	Motor Diğer Yedek Parçaları	52.031,46		0,00		52.031,46			
150-13-03-02-01	Ön Tamponlar	2.950,00		0,00		2.950,00			
150-13-03-02-03	Ön Paneller	395,00		0,00		395,00			
150-13-03-02-04	Ön Kaputlar	55,25		0,00		55,25			
150-13-03-02-05	Çamurluklar (Sağ Sol)	101,55		0,00		101,55			
150-13-03-02-07	Arka Bagaj Kapakları	1.500,00		0,00		1.500,00			
150-13-03-02-09	Tavan Kaporta	400,00		0,00		400,00			
150-13-03-02-10	Taşıt Kilitleri	859,25		0,00		859,25			
150-13-03-02-13	Taşıt Kapı, Pencere, Ayna vb. Kol ve Tutacakları	11.258,50		0,00		11.258,50			
150-13-03-02-14	Aliminyum Boru, Başlık ve Ayakları	1.375,00		0,00		1.375,00			

Düzenleyen:

Düzenleyen:

Müd.Yrd veya Şef:

Muhasebe Yetkilisi

31.12.2008

31.12.2008

31.12.2008

31.12.2008

İmza

İmza

İmza

İmza

01.01 - 31.12 TARİHLİ KESİN MİZAN

Yılı: 2008

Kurumun Adı: MERSİN BÜYÜKŞEHİR BELEDİYESİ

Ayı: 01 - 12

Hesap Kodu	Hesap Adı	Borç Tutarı		Alacak Tutarı		Borç Kalamı		Alacak Kalamı	
		YTL	YKr	YTL	YKr	YTL	YKr	YTL	YKr
150-13-03-02-20	Bagaj Amortisörleri	1.530,00		0,00		1.530,00			
150-13-03-02-21	İç Mekan Döşemeleri	17.410,00		0,00		17.410,00			
150-13-03-02-24	Lastik Fitiller	29,00		0,00		29,00			
150-13-03-02-25	Tavan Nikelajı ve Plastikleri	66,00		0,00		66,00			
150-13-03-02-99	Kaporta Diğer Yedek Parçaları	9.390,53		0,00		9.390,53			
150-13-03-03	Aydınlatma, Elektrik Sistemi Yedek Parçaları	5.858,70		5.858,70					
150-13-03-03-01	Farlar	3.929,31		640,00		3.289,31			
150-13-03-03-02	Far Ampülleri	7.174,00		0,00		7.174,00			
150-13-03-03-04	Stop Ampülleri	114,78		0,00		114,78			
150-13-03-03-05	Sinyallar	12.592,00		0,00		12.592,00			
150-13-03-03-06	Sinyal Ampülleri	390,35		0,00		390,35			
150-13-03-03-07	Sinyal Kolları	3.892,00		0,00		3.892,00			
150-13-03-03-10	Far Anahtarları	320,00		0,00		320,00			
150-13-03-03-11	Silecek Motoru	486,00		0,00		486,00			
150-13-03-03-12	Silecek Kolu ve Frezeler	1.443,61		0,00		1.443,61			
150-13-03-03-13	Silecek Süpürgesi	68,25		0,00		68,25			
150-13-03-03-14	Far Rolesi	180,00		0,00		180,00			
150-13-03-03-15	Aynalar	400,00		400,00					
150-13-03-03-17	Sigorta Tablası	52,50		0,00		52,50			
150-13-03-03-18	Tavan ve Tepe Lambaları	803,80		472,00		331,80			
150-13-03-03-19	Tavan ve Tepe Lamba Ampülleri	50,25		0,00		50,25			
150-13-03-03-21	Gösterge Ampülleri	30,00		0,00		30,00			
150-13-03-03-23	Sis Lamba Ampülleri	2.215,00		0,00		2.215,00			
150-13-03-03-24	Plaka Lambaları ve Ampülleri	175,00		0,00		175,00			
150-13-03-03-27	Müşürler	20.393,70		0,00		20.393,70			
150-13-03-03-28	Basma Butonları	632,50		0,00		632,50			
150-13-03-03-29	Atom Far Fişleri	275,24		0,00		275,24			
150-13-03-03-30	Kontak Anahtarı	13,00		0,00		13,00			
150-13-03-03-31	Stop camı	3.706,00		0,00		3.706,00			
150-13-03-03-99	Aydınlatma, Elektrik Sistemi Diğer Yedek Parçaları	18.049,48		0,00		18.049,48			
150-13-03-04-01	Devirdaim Pompaları ve Ekipmanları	14.368,05		400,00		13.968,05			
150-13-03-04-02	Termostatlar ve Ekipmanları	3.149,75		0,00		3.149,75			
150-13-03-04-05	Radyatörler ve Ekipmanları	1.747,50		0,00		1.747,50			
150-13-03-04-08	Hortumlar	1.760,00		0,00		1.760,00			
150-13-03-04-09	Kalorifer ve Ekipmanları	865,94		0,00		865,94			
150-13-03-04-99	Soğutma ve Isıtma Sistemi Diğer Yedek Parçaları	1.150,00		0,00		1.150,00			
150-13-03-05-01	Amortisörler	7.845,00		1.815,00		6.030,00			
150-13-03-05-03	Yaprak Yaylar	10.185,50		0,00		10.185,50			
150-13-03-05-04	Taşıyıcılar (Akslar)	1.480,00		0,00		1.480,00			
150-13-03-05-05	Sahıncaklar	6.119,00		0,00		6.119,00			
150-13-03-05-06	Rotiller	1.201,50		400,00		801,50			
150-13-03-05-07	Rotil Başları	432,50		0,00		432,50			
150-13-03-05-09	Amortisör Takozları	36,00		0,00		36,00			
150-13-03-05-10	Askı Rotları, Rotlar ve Ekipmanları	602,50		0,00		602,50			
150-13-03-05-12	Dingil ve Ekipmanları	2.164,00		0,00		2.164,00			
150-13-03-05-14	Pimler	6.534,50		0,00		6.534,50			
150-13-03-05-99	Süspansiyon Sistemi Diğer Yedek Parçaları	6.432,50		144,00		6.288,50			
150-13-03-06-01	Restenaus	176,00		0,00		176,00			
150-13-03-06-02	Ana Merkez	4.720,00		4.640,00		80,00			

Düzenleyen:

Düzenleyen:

Müd.Yrd veya Şef:

Muhasebe Yetkilisi

31.12.2008

31.12.2008

31.12.2008

31.12.2008

İmza

İmza

İmza

İmza

01.01 - 31.12 TARİHLİ KESİN MİZAN

Yılı: 2008

Kurumun Adı: MERSİN BÜYÜKŞEHİR BELEDİYESİ

Ayı: 01 - 12

Hesap Kodu	Hesap Adı	Borç Tutarı		Alacak Tutarı		Borç Kalamı		Alacak Kalamı	
		YTL	YKr	YTL	YKr	YTL	YKr	YTL	YKr
150-13-03-06-04	Fren Merkezleri	2.188,56		1.450,00		738,56			
150-13-03-06-06	Fren Balataları	17.722,42		1.491,20		16.231,22			
150-13-03-06-07	Fren Diskleri	3.423,00		0,00		3.423,00			
150-13-03-06-08	Fren Hortumu Ve Rekorları	9.155,00		0,00		9.155,00			
150-13-03-06-09	Kampanalar	4.968,00		0,00		4.968,00			
150-13-03-06-10	Limitörler	445,50		0,00		445,50			
150-13-03-06-99	Fren Sistemi Diğer Yedek Parçaları	80.614,31		1.500,00		79.114,31			
150-13-03-07-01	Torsiyon Bilyaları	807,00		750,00		57,00			
150-13-03-07-02-01	Ayna Mahrutı	5.254,50		3.302,00		1.952,50			
150-13-03-07-02-02	Diferansiyel Bilyaları	5.933,50		3.220,00		2.713,50			
150-13-03-07-02-05	İstavroz Dişlisi	1.360,00		360,00		1.000,00			
150-13-03-07-02-99	Diferansiyel Diğer Yedek Parçaları	16.198,35		9.226,00		6.972,35			
150-13-03-07-03	Şaftlar	465,25		0,00		465,25			
150-13-03-07-03-01	Şaft İstavrozu	3.206,32		1.005,00		2.201,32			
150-13-03-07-03-02	Orta Askı Bilyalı Takoz	791,18		0,00		791,18			
150-13-03-07-03-99	Şaft Diğer Parçaları	1.513,18		0,00		1.513,18			
150-13-03-07-04	Mafsallar	81,50		0,00		81,50			
150-13-03-07-07-01	Vites Dişlisi	447,00		0,00		447,00			
150-13-03-07-07-02	Geri Vites Dişlisi	90,00		0,00		90,00			
150-13-03-07-07-04	Piliz Direk Dişlisi	132,50		0,00		132,50			
150-13-03-07-07-05	Şanzıman Kutusu	149,40		0,00		149,40			
150-13-03-07-07-06	Şanzıman Muhafazası	5.950,00		0,00		5.950,00			
150-13-03-07-07-15	Bağlantı Takozu	2.000,00		0,00		2.000,00			
150-13-03-07-07-99	Diğerleri	8.832,71		1.535,00		7.297,71			
150-13-03-07-08	Debriyaj Balataları	1.827,50		0,00		1.827,50			
150-13-03-07-09	Debriyaj Bilyaları	6.009,00		0,00		6.009,00			
150-13-03-07-10	Direksiyon Kutuları	884,00		0,00		884,00			
150-13-03-07-11	Viraj Demirleri	9.424,00		0,00		9.424,00			
150-13-03-07-99	Aktarma Sistemi Diğer Yedek Parçaları	68.830,67		12.586,40		56.244,27			
150-13-03-08-01	Aküler	532,48		413,00		119,48			
150-13-03-08-04	Bobinler	11.010,18		0,00		11.010,18			
150-13-03-08-09	Bujiler	2.410,00		0,00		2.410,00			
150-13-03-08-10-01	Şarj Dinamosu	5.160,26		0,00		5.160,26			
150-13-03-08-10-02	Rotor	2.040,00		0,00		2.040,00			
150-13-03-08-10-03	Yastık	2.233,75		0,00		2.233,75			
150-13-03-08-10-04	Diyot Grubu	3.642,66		0,00		3.642,66			
150-13-03-08-10-05	Konjektör	3.419,20		0,00		3.419,20			
150-13-03-08-10-07	Şarj Dinamosu Bilyası	642,23		0,00		642,23			
150-13-03-08-10-08	Şarj Dinamosu Kömürü	600,00		0,00		600,00			
150-13-03-08-10-99	Şarj Dinamoları Diğer Yedek Parçaları	1.030,00		0,00		1.030,00			
150-13-03-08-11-01	Marş Endüvisi	487,50		0,00		487,50			
150-13-03-08-11-03	Marş Burcu	347,40		0,00		347,40			
150-13-03-08-11-04	Marş Kollektörü	251,50		0,00		251,50			
150-13-03-08-11-05	Marş Yastığı	597,75		0,00		597,75			
150-13-03-08-11-06	Marş Dislisi	609,50		0,00		609,50			
150-13-03-08-11-07	Kömür Yuvası	9.916,29		0,00		9.916,29			
150-13-03-08-11-99	Marş Dinamoları Diğer Yedek Parçaları	12.412,65		0,00		12.412,65			
150-13-03-08-99	Ateşleme Sistemi Diğer Yedek Parçaları	1.470,01		0,00		1.470,01			
150-13-03-09-01	Egzoz Manifoltu	809,00		305,00		504,00			

Düzenleyen:

Düzenleyen:

Müd.Yrd veya Şef:

Muhasebe Yetkilisi

31.12.2008

31.12.2008

31.12.2008

31.12.2008

İmza

İmza

İmza

İmza

01.01 - 31.12 TARİHLİ KESİN MİZAN

Yılı: 2008

Kurumun Adı: MERSİN BÜYÜKŞEHİR BELEDİYESİ

Ayı: 01 - 12

Hesap Kodu	Hesap Adı	Borç Tutarı		Alacak Tutarı		Borç Kalamı		Alacak Kalamı	
		YTL	YKr	YTL	YKr	YTL	YKr	YTL	YKr
150-13-03-09-03	Turbolar	600,00		0,00		600,00			
150-13-03-09-08	Egzoz Askı Lastikleri	120,00		0,00		120,00			
150-13-03-09-99	Egzoz Sistemi Diğer Yedek Parçaları	2.476,25		360,00		2.116,25			
150-13-03-10-02	Mazot Pompaları	237,82		0,00		237,82			
150-13-03-10-99	Yakıt Sistemi Diğer Yedek Parçaları	29.845,90		550,00		29.295,90			
150-13-03-12	Camlar	3,12		0,00		3,12			
150-13-03-13-01	Hava ve Polen Filtreleri	3.261,52		1.686,81		1.574,71			
150-13-03-13-02	Yağ Filtreleri	5.216,00		0,00		5.216,00			
150-13-03-13-03	Yakıt Filtreleri	11.420,15		275,40		11.144,75			
150-13-03-13-99	Diğer Filtreler	5.415,92		0,00		5.415,92			
150-13-03-99	Diğer Oto Yedek Parçaları	34.475,00		0,00		34.475,00			
150-13-04-01-01-01	Klavyeler	8.247,25		547,72		7.699,53			
150-13-04-01-01-02	Fareler	1.552,81		907,32		645,49			
150-13-04-01-01-04	Modemler	826,00		295,00		531,00			
150-13-04-01-03-05	Sabit Disk Sürücüler	1.480,90		1.480,90					
150-13-04-01-05-03	Merkezi İşlem Birimi (Cpu) İşlemcileri	944,00		944,00					
150-13-04-01-05-07	Anakartlar	708,00		708,00					
150-13-04-01-05-25	Ağ Paketi Veri Senkronizasyon Cihazları	3.888,10		932,20		2.955,90			
150-13-04-01-05-35	RAM	3.068,00		3.068,00					
150-13-04-04	İletişim Tesisatı Yedek Parçaları	38.987,20		38.987,20					
150-13-05	Su ve Sıhhi Tesisatı Yedek Parçaları	262.663,27		262.663,27					
150-13-99	Diğer Yedek Parçalar	6.253,12		4.366,00		1.887,12			
150-14-01	Otomobil Lastikleri	3.760,56		3.760,56					
150-14-02	Minibüs, Kamyonet Lastikleri	14.632,30		14.632,30					
150-14-03	Kamyon, Otobüs Lastikleri	208.014,12		204.014,12		4.000,00			
150-14-04	Traktör ve İş Makinesi Lastikleri	96.051,30		96.051,30					
150-15-01-01-04	Mevzuat Kitapları	988,00		200,00		788,00			
150-16-02	Salon Sporlarında Kullanılan Spor Malzemeleri	41.223,18		41.223,18					
150-16-99-01-02	Oyun Topları	6.874,97		6.874,97					
150-17-01-01	Dalgıç Pompaları	55.755,00		44.250,00		11.505,00			
150-99-01	Hediye Amaçlı Alınan Taşınır	34.461,90		34.461,90					
150-99-02	Ödül Amaçlı Alınan Taşınır	7.471,76		7.471,76					
150-99-03-02	Koruyucu Malzemeler	20.682,66		20.682,66					
150-99-03-99	Diğer Güvenlik, Korunma, Yangın ve Gösteri Amaçlı Tüketim Malzemeleri	30.149,00		30.149,00					
150-99-05	Sahne Dekor, Kostüm ve Aksesuarları	185.717,16		84.023,40		101.693,76			
160	İŞ AVANS VE KREDİLERİ HESABI	98.540,98		98.540,98					
160-01	Mutemet Avansları	153.417,71		153.417,71					
160-01-03-04-01-011	Şebnem Renkli	9.000,00		9.000,00					
160-02	Krediler	7.592.964,44		7.592.964,44					
161	PERSONEL AVANSLARI HESABI	15.458,56		15.458,56					
161-11	Yurtiçi Geçici Görev Avansları	1.450,00		1.450,00					
161-12	Yurtdışı Geçici Görev Avansları	6.799,45		6.799,45					
161-18	Maaş, Ücret ve Ödenek Avansları	558.668,11		558.668,11					
162-05	Gelecek Yıl Bütçesine Mahsuben Verilen Maaş ve Ücret Avansları	605.125,08		285.035,75		320.089,33			
190	DEVREDEN KATMA DEĞER VERGİSİ HESABI	45.320.883,53		142.752,59		45.178.130,94			
191	İNDİRİLECEK KATMA DEĞER VERGİSİ HESABI	10.924.797,66		10.924.797,66					
220-03	Teşebbüs ve Mülkiyet Gelirlerinden Alacaklar	453.751,00		453.751,00					
241-01-03	Sermaye Payı Oranı % 50 den Fazla Olanlar	3.200.000,00		0,00		3.200.000,00			
250	ARAZI VE ARSALAR HESABI	9.080,00		9.080,00					

Düzenleyen:

Düzenleyen:

Müd.Yrd veya Şef:

Muhasebe Yetkilisi

31.12.2008

31.12.2008

31.12.2008

31.12.2008

İmza

İmza

İmza

İmza

01.01 - 31.12 TARİHLİ KESİN MİZAN

Yılı: 2008

Kurumun Adı: MERSİN BÜYÜKŞEHİR BELEDİYESİ

Ayı: 01 - 12

Hesap Kodu	Hesap Adı	Borç Tutarı		Alacak Tutarı		Borç Kalamı		Alacak Kalamı	
		YTL	YKr	YTL	YKr	YTL	YKr	YTL	YKr
250-01	Araziler	19.878.741,07			0,00	19.878.741,07			
250-02	ARSALAR	7.616.697,29		3.123.166,08		4.493.531,21			
251	YERALTI VE YERÜSTÜ DÜZENLERİ HESABI	60.357,00			0,00	60.357,00			
251-01	BORU HATLARI	19.529,00		19.529,00					
251-02	Enerji Nakil Hatları	132.783,80			0,00	132.783,80			
251-04	Kanalizasyon Hatları	106.595.862,40			0,00	106.595.862,40			
251-06-01	Köprüler	10.974.750,48			0,00	10.974.750,48			
251-06-03	Üst Geçitler	274.232,00			0,00	274.232,00			
251-07	Yollar	103.419.064,45		81.439,10		103.337.625,35			
251-08	Sulama Kanalları	42.400,00			0,00	42.400,00			
251-17-06	Yolcu Terminalleri (Otogar)	1.148.801,76			0,00	1.148.801,76			
251-18	Park ve Bahçeler	12.985.439,68			0,00	12.985.439,68			
251-99	Diğer Yeraltı ve Yerüstü Düzenleri	10.485.101,15			0,00	10.485.101,15			
252-01-01	Hizmet Binaları	986.913,96		33.332,64		953.581,32			
252-01-99	Diğer	105.985,24		47.693,24		58.292,00			
252-02-03	Orta Öğretim Okulları	692.286,87			0,00	692.286,87			
252-03-02	Sağlık Ocakları	3.548,79			0,00	3.548,79			
252-03-04	Hastaneler	218.374,00			0,00	218.374,00			
252-03-99	Diğer	28.193,74			0,00	28.193,74			
252-04-08	Sinema, Tiyatro ve Opera vb. Salonları ve Stüdyoları	1.038.661,00			0,00	1.038.661,00			
252-04-12	Eğitim ve Dinlenme Binaları	520.580,00			0,00	520.580,00			
252-04-13	Düğün,Tören ve Konferans Salonları	15.015.327,29			0,00	15.015.327,29			
252-04-15	Hayvan Barınakları	27.730,00			0,00	27.730,00			
252-04-99	Diğer	453.164,74		94.259,58		358.905,16			
252-05-02	Spor Salonları	137.233,90			0,00	137.233,90			
252-05-04	Kortlar	680.850,00			0,00	680.850,00			
252-05-99	Diğer Binalar	1.682.099,00			0,00	1.682.099,00			
252-06-02	Oteller	284.666,40			0,00	284.666,40			
252-07-99	Diğer	3.905.655,00			0,00	3.905.655,00			
252-09-01	Alışveriş ve İş Merkezleri	348.640,00			0,00	348.640,00			
252-09-04	Restoranlar, Lokantalar	527.759,02			0,00	527.759,02			
252-09-99	Diğer (Ticari Amaçlı)	1.047.666,93			0,00	1.047.666,93			
252-10-99	Diğer	19.824,00			0,00	19.824,00			
252-11-99	Diğer	1.775.714,02			0,00	1.775.714,02			
252-99	Diğer Binalar	925.894,62		14.951,78		910.942,84			
253	TESİS, MAKİNE VE CİHAZLAR HESABI	2.683.265,62			0,00	2.683.265,62			
253-01	Tesisler Grubu	17.028.800,00			0,00	17.028.800,00			
253-02-01-01-01-01	Çapa Makineleri	12.204,00			0,00	12.204,00			
253-02-01-01-02-06	Çukur Açma ve Burgu Makineleri	500,00			0,00	500,00			
253-02-01-02-01-02	Kendi Yürütür Atomizör veya Pülverizatörler	14.500,00			0,00	14.500,00			
253-02-01-02-01-03	Sırtta Taşınır El Komutalı Pülverizatörler	9.601,00			0,00	9.601,00			
253-02-01-02-01-04	Sırtta Taşınır Motorlu Pülverizatörler, Atomizör ve Tozlayıcılar	3.000,00			0,00	3.000,00			
253-02-01-02-01-05	Sisleme Cihazları	19.500,00			0,00	19.500,00			
253-02-01-03-01	Çim Biçme Makineleri ve Traktörleri	247.217,60			0,00	247.217,60			
253-02-01-03-02	Budama Makineleri	7.198,00			0,00	7.198,00			
253-02-01-07	Hayvancılık Makineleri ve Ekipmanları	450,00			0,00	450,00			
253-02-02-01-01	Harç Makineleri	4.956,00			0,00	4.956,00			
253-02-02-01-04	Briket İmalinde Kullanılan Makineler	111.300,00			0,00	111.300,00			
253-02-02-02-01	El Arabaları	4.000,20			0,00	4.000,20			

Düzenleyen:

Düzenleyen:

Müd.Yrd veya Şef:

Muhasebe Yetkilisi

31.12.2008

31.12.2008

31.12.2008

31.12.2008

İmza

İmza

İmza

İmza

01.01 - 31.12 TARİHLİ KESİN MİZAN

Yılı: 2008

Kurumun Adı: MERSİN BÜYÜKŞEHİR BELEDİYESİ

Ayı: 01 - 12

Hesap Kodu	Hesap Adı	Borç Tutarı		Alacak Tutarı		Borç Kalamı		Alacak Kalamı	
		YTL	YKr	YTL	YKr	YTL	YKr	YTL	YKr
253-02-02-02-05	Nivo Aletleri	26.700,01		0,00		26.700,01			
253-02-03-01-01	Torna Tezgahları ve Makineleri	9.500,00		0,00		9.500,00			
253-02-03-01-02	Freze Tezgahları ve Makineleri	5.708,00		0,00		5.708,00			
253-02-03-01-03	Palanya Tezgahları ve Makineleri	10.000,00		0,00		10.000,00			
253-02-03-01-04	Tesviye Tezgahları ve Makineleri	115,00		0,00		115,00			
253-02-03-01-06	Matkap Makineleri	20.190,24		0,00		20.190,24			
253-02-03-01-07	Kaynak Makineleri	115.594,00		0,00		115.594,00			
253-02-03-01-09	Kesme Makineleri ve Giyotinler	1.700,00		0,00		1.700,00			
253-02-03-01-10	Bileme Makineleri	1.500,00		0,00		1.500,00			
253-02-03-01-11	Bükme ve Kıvrıma Makineleri	250,00		0,00		250,00			
253-02-03-01-24	Taşlama Makineleri	3.118,08		0,00		3.118,08			
253-02-03-01-25	Zımparalama Makineleri	51.790,72		0,00		51.790,72			
253-02-03-01-26	Somun Sıkma Makineleri	600,00		0,00		600,00			
253-02-03-01-29	Öğütme (Değirmenler) Kurma ve Doldurma Makineleri	1.140.000,00		0,00		1.140.000,00			
253-02-03-01-99	Genel Amaçlı Diğer Atölye Makineleri	50.980,00		0,00		50.980,00			
253-02-03-02-01-01	Lokma Anahtar Takımları	126,56		0,00		126,56			
253-02-03-02-01-02	Açık Ağız Anahtar Takımları	39,50		0,00		39,50			
253-02-03-02-01-04	Yıldız Anahtar Takımları	894,44		0,00		894,44			
253-02-03-02-03-01	Metal Saç Kesme Makasları	850,00		0,00		850,00			
253-02-03-02-03-02	Demir-Boru Kesme Makasları	250,00		0,00		250,00			
253-02-03-02-04-01	Hava Tabancaları	3.419,53		0,00		3.419,53			
253-02-03-02-04-03	Boya Tabancaları	42,48		0,00		42,48			
253-02-03-02-04-05	Isı Tabancaları	150,00		0,00		150,00			
253-02-03-02-04-06	Perçin Tabancaları	250,00		0,00		250,00			
253-02-03-02-04-07	Silikon Tabancaları	8.650,00		0,00		8.650,00			
253-02-03-02-04-08	Döşeme Tabancaları	75,00		0,00		75,00			
253-02-03-02-06-01	Sabit Mengenerler	680,00		0,00		680,00			
253-02-03-02-06-03	Boru Mengenerleri	283,20		0,00		283,20			
253-02-03-02-99-18	Krikolar	5.555,00		0,00		5.555,00			
253-02-03-03-02	Motorlu Testereler	1.770,00		0,00		1.770,00			
253-02-03-03-05	Kesim Makineleri	13.670,00		0,00		13.670,00			
253-02-03-03-09	Palanyalar	3.830,40		0,00		3.830,40			
253-02-03-03-99	Marangoz Atölyesinde Kullanılan Diğer Makine ve Aletleri	315,00		0,00		315,00			
253-02-03-99	Diğer Atölye Makineleri ve Aletleri	5.000,00		0,00		5.000,00			
253-02-04-01	Traktörler	15.000,00		0,00		15.000,00			
253-02-04-02	Dozerler	945.768,92		0,00		945.768,92			
253-02-04-03	Vinçler	43.641,30		0,00		43.641,30			
253-02-04-04	Kepeçler	375.224,76		0,00		375.224,76			
253-02-04-05	Ekskavatörler	235.061,47		0,00		235.061,47			
253-02-04-06	Greyderler	92.752,54		0,00		92.752,54			
253-02-04-07	Asfalt Makineleri	1.761.487,70		0,00		1.761.487,70			
253-02-04-08	Silindirler	562.110,40		0,00		562.110,40			
253-02-04-09	Kırma Makineleri	501.000,00		0,00		501.000,00			
253-02-04-10	Eleme Makineleri	150.500,00		0,00		150.500,00			
253-02-04-13	Yükleyiciler	20.174,00		0,00		20.174,00			
253-02-04-18	Forklifler	59.208,96		0,00		59.208,96			
253-02-04-20	Derz ve Asfalt Kesme Makineleri	164.020,00		0,00		164.020,00			
253-02-04-23	Beko Loderler	310.848,86		0,00		310.848,86			
253-02-05-01-06	Vidalı Kompresörler	25.000,00		0,00		25.000,00			

Düzenleyen:

Düzenleyen:

Müd.Yrd veya Şef:

Muhasebe Yetkilisi

31.12.2008

31.12.2008

31.12.2008

31.12.2008

İmza

İmza

İmza

İmza

01.01 - 31.12 TARİHLİ KESİN MİZAN

Yılı: 2008

Kurumun Adı: MERSİN BÜYÜKŞEHİR BELEDİYESİ

Ayı: 01 - 12

Hesap Kodu	Hesap Adı	Borç Tutarı		Alacak Tutarı		Borç Kalamı		Alacak Kalamı	
		YTL	YKr	YTL	YKr	YTL	YKr	YTL	YKr
253-02-05-01-18	Seyyar Kompresörler	18.825,00		0,00		18.825,00			
253-02-05-02-01	Santrifüj Pompaları	2.000,00		0,00		2.000,00			
253-02-05-03-01	Tek Kademeli Hidroforlar	1.525,00		0,00		1.525,00			
253-02-05-03-10	Yangın Hidroforları	21.750,00		0,00		21.750,00			
253-02-05-06-01	Dizel Jeneratörler	68.663,80		0,00		68.663,80			
253-02-05-07	Kesintisiz Güç Kaynakları	171.760,96		0,00		171.760,96			
253-02-05-08-02	Voltaj Regülatörü	280,00		0,00		280,00			
253-02-05-12	Akü Şarj Sistemleri	5.748,80		0,00		5.748,80			
253-02-09-01	Para Sayma Makineleri	21.032,10		0,00		21.032,10			
253-02-10-01-01	Ofset Baskı Makineleri	5.000,00		0,00		5.000,00			
253-02-10-01-02	Tifdruk Baskı Makineleri	1.500,00		0,00		1.500,00			
253-02-10-02-02	Cilt Presleme Makineleri	40,00		0,00		40,00			
253-02-10-02-07	Zambalama Makineleri	56,64		0,00		56,64			
253-02-10-02-08	Zimba Dikiş Makineleri	150,00		0,00		150,00			
253-02-10-02-16	Ozalit Makineleri	1.000,00		0,00		1.000,00			
253-02-10-07-02	Matbaa Tipi Kağıt Kesme Giyotinleri	2.000,00		0,00		2.000,00			
253-03-01-01-01	Vakumlu Temizleyiciler	78.042,61		0,00		78.042,61			
253-03-01-01-02	Zemin Süpürme Makineleri	242.705,37		0,00		242.705,37			
253-03-01-01-03	Zemin Yıkama Makineleri	23.278,50		0,00		23.278,50			
253-03-01-04-01	Ütü ve Pres Makineleri	361,40		0,00		361,40			
253-03-01-05-01	Yüksek Basıncılı Portatif Yıkama Cihazları	1.500,00		0,00		1.500,00			
253-03-01-99-03	Saç Kurutma Cihazları	3.349,00		0,00		3.349,00			
253-03-02-01-01	Buzdolapları	86.100,47		0,00		86.100,47			
253-03-02-02-01	Fırınlr	187.239,00		0,00		187.239,00			
253-03-02-02-02	Ocaklar	3.675,20		0,00		3.675,20			
253-03-02-02-03	Yemek Isıtma Makineleri	2.979,00		0,00		2.979,00			
253-03-02-02-04	Şohbenler	3.248,40		0,00		3.248,40			
253-03-02-02-05	Elektrikli Su Isıtıcıları	283,20		0,00		283,20			
253-03-02-02-07	Elektrikli Izgaralar	3.923,80		0,00		3.923,80			
253-03-02-02-08	Elektrikli Tost Makineleri	801,00		0,00		801,00			
253-03-02-02-10	Elektrikli Tavalr	361,00		0,00		361,00			
253-03-02-03-01	Fritözler	591,25		0,00		591,25			
253-03-02-03-02	Ekmek Kızartma Makineleri	873,00		0,00		873,00			
253-03-02-04-01	Mikserler	5.085,10		0,00		5.085,10			
253-03-02-04-02	Blenderlar	1.435,00		0,00		1.435,00			
253-03-02-04-03	Mutfak Robotları	178,50		0,00		178,50			
253-03-02-04-04	Meyve Sıkacakları	1.092,50		0,00		1.092,50			
253-03-02-05-02	Aspiratörler ve Fanlar	106,20		0,00		106,20			
253-03-02-06-02	Püre Makineleri	210,00		0,00		210,00			
253-03-02-06-05	Biber veya Tuz Öğütücüsü veya Değirmenleri	530,00		0,00		530,00			
253-03-02-07-02	Çay Makineleri	549,88		0,00		549,88			
253-03-02-99-01	Vakum Makineleri	1.655,00		0,00		1.655,00			
253-03-02-99-02	Ekmek Yapma Makineleri	41.683,92		0,00		41.683,92			
253-03-02-99-03	Hamur Yoğurma Makineleri	10.500,00		0,00		10.500,00			
253-03-02-99-09	Mutfak veya Gıda Termometreleri	224,68		0,00		224,68			
253-03-02-99-10	Su Isıtıcıları ve Soğutucuları	2.276,16		0,00		2.276,16			
253-03-02-99-15	Yukarıdaki Gruplarda Sınıflandırılmayan Diğer Cihaz ve Makineler	1.478,00		0,00		1.478,00			
253-03-04-01-01-01	Teraziler	2.902,00		0,00		2.902,00			
253-03-04-01-01-02	Kantarlar	48.575,00		0,00		48.575,00			

Düzenleyen:

Düzenleyen:

Müd.Yrd veya Şef:

Muhasebe Yetkilisi

31.12.2008

31.12.2008

31.12.2008

31.12.2008

İmza

İmza

İmza

İmza

01.01 - 31.12 TARİHLİ KESİN MİZAN

Yılı: 2008

Kurumun Adı: MERSİN BÜYÜKŞEHİR BELEDİYESİ

Ayı: 01 - 12

Hesap Kodu	Hesap Adı	Borç Tutarı		Alacak Tutarı		Borç Kalamı		Alacak Kalamı	
		YTL	YKr	YTL	YKr	YTL	YKr	YTL	YKr
253-03-04-01-01-03	Basküller	200.000,00		0,00		200.000,00			
253-03-04-02-99	Diğer Hassas Ölçü Aletleri	235,00		0,00		235,00			
253-03-04-04	Nem ve Yoğunluk Ölçme ve Kontrol Cihazları	250,00		0,00		250,00			
253-03-04-05-17-01	Gürültü Ölçüm Cihazları	6.000,00		0,00		6.000,00			
253-03-05-01	Genel Amaçlı Tıbbi Cihazlar ve Aletler	330,00		0,00		330,00			
253-03-05-98	Veterinerlikte Kullanılan Cihaz ve Aletler	9.010,00		0,00		9.010,00			
253-03-06-01-04-05	Transmisyon Cihazları	500,00		0,00		500,00			
253-03-06-02-11-01	Sıvı Partikül Ölçme Cihazları	20,00		0,00		20,00			
253-03-06-03-01-08	Isıtma ve Soğutmalı Etüvler	350,00		0,00		350,00			
253-03-06-03-03-03	Ayrıcılar	140.000,00		0,00		140.000,00			
253-03-06-04-01-08	Su Banyoları	150,00		0,00		150,00			
253-03-06-05-08-02	Darbe Test Cihazları	3.000,00		0,00		3.000,00			
253-03-06-05-08-05	Tribometre Aşınma Test Cihazları	350,00		0,00		350,00			
253-03-06-05-11-01	Tane Boyutu Ölçüm Cihazları	30,00		0,00		30,00			
253-03-06-06-02-08	Monoküler Mikroskoplar	750,00		0,00		750,00			
253-03-06-10-01-01	Baca Gazı Emisyon Ölçme Cihazları	12.000,00		0,00		12.000,00			
253-03-07-02-01	Trompetler	2.612,00		0,00		2.612,00			
253-03-07-02-02	Trombonlar	3.655,00		0,00		3.655,00			
253-03-07-02-04	Saksafonlar	12.781,00		0,00		12.781,00			
253-03-07-02-06	Borular	418,00		0,00		418,00			
253-03-07-02-10	Alto Kornolar	280,00		0,00		280,00			
253-03-07-02-11	Bariton Kornolar	5.800,00		0,00		5.800,00			
253-03-07-03-01	Klarnetler	2.740,00		0,00		2.740,00			
253-03-07-03-03	Flütler	90,00		0,00		90,00			
253-03-07-03-99	Tahtadan Yapılmış Diğer Nefesli Çalgılar	413,00		0,00		413,00			
253-03-07-04-04	Kemanlar	1.746,40		0,00		1.746,40			
253-03-07-04-09	Baslar	664,00		0,00		664,00			
253-03-07-04-10	Sazlar	4.612,00		0,00		4.612,00			
253-03-07-04-11	Udlar	4.012,00		0,00		4.012,00			
253-03-07-05-01	Ziller	1.479,00		0,00		1.479,00			
253-03-07-05-03	Tefler	450,00		0,00		450,00			
253-03-07-05-05	Davullar ve Trampetler	4.393,00		0,00		4.393,00			
253-03-07-05-99	Vurmalı Diğer Çalgılar	1.239,00		0,00		1.239,00			
253-03-07-06-01	Metronomlar	188,80		0,00		188,80			
253-03-07-06-02	Kamışlar	2.714,00		0,00		2.714,00			
253-03-07-06-03	Akort Anahtarları	106,20		0,00		106,20			
253-03-07-06-04	Müzik Aleti Sephaları veya Nota Sephaları	1.950,00		0,00		1.950,00			
253-03-07-06-09	Müzik Aleti Keseleri, Kutuları veya Aksesuarları	2.419,00		0,00		2.419,00			
253-03-08-99	Diğer Spor Amaçlı Kullanılan Cihaz ve Aletler	4.430,00		0,00		4.430,00			
254-01-01-01	Makam Araçları	385.106,40		0,00		385.106,40			
254-01-01-02	Hizmet Araçları	37.500,00		0,00		37.500,00			
254-01-02-01	Otobüsler	19.405.649,73		0,00		19.405.649,73			
254-01-02-02	Minibüsler	15.000,00		0,00		15.000,00			
254-01-02-03	Midibüsler	67.350,00		0,00		67.350,00			
254-01-03-01	Tırlar	147.237,80		0,00		147.237,80			
254-01-03-02	Kamyonlar	1.893.078,16		0,00		1.893.078,16			
254-01-03-03	Kamyonetler	136.243,60		0,00		136.243,60			
254-01-05-01	Ambulanslar	7.500,00		0,00		7.500,00			
254-01-05-02	Cenaze Araçları	272.588,28		0,00		272.588,28			

Düzenleyen:

Düzenleyen:

Müd.Yrd veya Şef:

Muhasebe Yetkilisi

31.12.2008

31.12.2008

31.12.2008

31.12.2008

İmza

İmza

İmza

İmza

01.01 - 31.12 TARİHLİ KESİN MİZAN

Yılı: 2008

Kurumun Adı: MERSİN BÜYÜKŞEHİR BELEDİYESİ

Ayı: 01 - 12

Hesap Kodu	Hesap Adı	Borç Tutarı		Alacak Tutarı		Borç Kalamı		Alacak Kalamı	
		YTL	YKr	YTL	YKr	YTL	YKr	YTL	YKr
254-01-05-03	İtfaiyeler	3.971.000,00		0,00		3.971.000,00			
254-01-05-04	Çekme ve Kurtarma Amaçlı Taşıtlarlar	1.500,00		0,00		1.500,00			
254-01-05-05	Yol Süpürme ve Yıkama Taşıtları	81.582,40		11.480,40		70.102,00			
254-01-05-07	Tankerler	281.026,38		0,00		281.026,38			
254-01-05-08	Arazözler	24.000,00		0,00		24.000,00			
254-01-05-10	Çöp Kamyonları	92.548,80		0,00		92.548,80			
254-01-06-02	Motosikletler	91.030,97		0,00		91.030,97			
254-01-06-03	Motorlu Bisikletler	2.000,00		0,00		2.000,00			
254-01-07-01	Bisikletler	31.200,00		0,00		31.200,00			
254-01-07-02	Römorklar	7.950,00		0,00		7.950,00			
254-01-07-99	Diğer Motorsuz Kara Taşıtları	150.992,00		0,00		150.992,00			
255-01-01-01-02	Zemin Hahları	442,00		0,00		442,00			
255-01-01-02-01	Yataklar	29.576,42		0,00		29.576,42			
255-01-02-01	Bayrak ve Flamalar ile İç Mekan Direkleri	63.652,50		0,00		63.652,50			
255-01-02-04	Atatürk Resimleri	5.517,95		590,00		4.927,95			
255-01-02-05	Metal Çelenkler	1.652,00		0,00		1.652,00			
255-01-03-03-01	Gaz Maskeleri	5.286,40		0,00		5.286,40			
255-01-04-01-03	Tekli Bavullar	606,00		0,00		606,00			
255-01-04-02-01	Evrak Çantası	257,50		0,00		257,50			
255-01-04-02-05	Bond Tipi Çantalar	518,70		0,00		518,70			
255-01-04-03-05	Çay, Kahve Servisi Arabaları	1.014,00		0,00		1.014,00			
255-01-05-02-01	Sabit Ayaklı Hasta Muayene Masaları	650,00		30,00		620,00			
255-01-05-09-01	İkili Paravanlar	65,00		0,00		65,00			
255-01-05-09-02	Üçlü Paravanlar	20,00		0,00		20,00			
255-01-05-10-02	Malzeme Taşıma Arabası	4.686,00		0,00		4.686,00			
255-01-05-13	Serum Askılıkları	15,00		0,00		15,00			
255-01-05-16-04	İlaç Dolapları	700,00		0,00		700,00			
255-02-01-01-01-01	Bilgisayar Kasaları	473.357,89		20.600,20		452.757,69			
255-02-01-01-01-03	Ekranlar	138.977,98		24.155,20		114.822,78			
255-02-01-01-02	Dizüstü Bilgisayarlar	58.606,10		0,00		58.606,10			
255-02-01-01-03	Tablet Bilgisayarlar	991,20		0,00		991,20			
255-02-01-02-01	Kule Sunucular	135.952,76		0,00		135.952,76			
255-02-01-02-03	Raf Sunucular	61.280,20		0,00		61.280,20			
255-02-01-02-04	Sunucu ve Ağ Cihazı Kabinleri	50.194,10		0,00		50.194,10			
255-02-02-01-01	Nokta Vuruşlu (Matris) Yazıcılar	97.580,96		44.118,20		53.462,76			
255-02-02-01-02	Mürekkep Püskürtmeli (Deskjet) Yazıcılar	40.603,47		14.042,05		26.561,42			
255-02-02-01-03	Lazer Yazıcılar	162.710,79		64.485,61		98.225,18			
255-02-02-01-06	İnkjet Yazıcılar	13.238,54		5.955,52		7.283,02			
255-02-02-01-07	Portatif Yazıcılar	2.900,00		1.450,00		1.450,00			
255-02-02-01-08	Çok Fonksiyonlu Yazıcılar	52.988,57		16.797,13		36.191,44			
255-02-02-02-02	Masaüstü Tarayıcılar	4.712,29		1.232,80		3.479,49			
255-02-03-01	Fotokopi Makineleri	52.370,00		10.566,00		41.804,00			
255-02-04-01-01	Sabit Telefonlar	32.759,20		367,00		32.392,20			
255-02-04-01-03	Telsizler	244.291,56		0,00		244.291,56			
255-02-04-01-04	Cep Telefonları	14.251,00		0,00		14.251,00			
255-02-04-01-08	Santraller	76.788,80		0,00		76.788,80			
255-02-04-02	Faks Cihazları	7.422,00		0,00		7.422,00			
255-02-04-03-01	Modemler (SDH ve Erişim Cihazları)	6.309,46		0,00		6.309,46			
255-02-04-03-02	Swichler (Anahtarlar)	6.989,14		413,00		6.576,14			

Düzenleyen:

Düzenleyen:

Müd.Yrd veya Şef:

Muhasebe Yetkilisi

31.12.2008

31.12.2008

31.12.2008

31.12.2008

İmza

İmza

İmza

İmza

01.01 - 31.12 TARİHLİ KESİN MİZAN

Yılı: 2008

Kurumun Adı: MERSİN BÜYÜKŞEHİR BELEDİYESİ

Ayı: 01 - 12

Hesap Kodu	Hesap Adı	Borç Tutarı		Alacak Tutarı		Borç Kalamı		Alacak Kalamı	
		YTL	YKr	YTL	YKr	YTL	YKr	YTL	YKr
255-02-04-03-05	İletişim Ağ Cihazları	4.088,70		0,00		4.088,70			
255-02-04-03-07	İletişim Çeviricileri	712,32		0,00		712,32			
255-02-05-01-02	Tepegözler (Slayt Cihazları)	833,72		0,00		833,72			
255-02-05-01-05	Sunum Işık Kutuları	11.970,00		0,00		11.970,00			
255-02-05-01-06	Projeksiyon Ekranları	30.889,06		0,00		30.889,06			
255-02-05-01-07	Projeksiyon Perdeleri	3.094,10		0,00		3.094,10			
255-02-05-02-01	Müzik Çalarlar ve Kaydediciler ile Donanımları	1.145,00		0,00		1.145,00			
255-02-05-02-02	Televizyonlar	29.235,97		0,00		29.235,97			
255-02-05-02-03	Videoalar	14.246,44		0,00		14.246,44			
255-02-05-03-04-03	Müzik ve Anons Sistemleri	93.110,08		170,00		92.940,08			
255-02-05-03-06-01	Megafonlar	442,50		0,00		442,50			
255-02-05-03-06-03	Hoparlörler	146,00		0,00		146,00			
255-02-05-03-07-01	Uydu Alıcıları	42.030,19		0,00		42.030,19			
255-02-05-04-01-01	Sabit Kameralar	9.971,00		0,00		9.971,00			
255-02-05-04-01-04	Dijital Kameralar	61.647,00		0,00		61.647,00			
255-02-05-04-01-13	Dijital Ses ve Görüntü Kaydediciler	250.329,92		0,00		250.329,92			
255-02-05-04-01-15	Kamera Takımları	62.136,84		0,00		62.136,84			
255-02-05-04-02	Fotoğraf Makinaları	37.744,55		0,00		37.744,55			
255-02-05-04-03-02	Dürbünler	50,00		0,00		50,00			
255-02-06-01-01	Avizeler	394,00		0,00		394,00			
255-02-06-01-02	Masa ve Yer Lambaları	210,00		0,00		210,00			
255-02-99-01-01	Hesap Makineleri	6.217,10		46,03		6.171,07			
255-02-99-01-02	Toplama Makineler	25,00		0,00		25,00			
255-02-99-01-03	Yazar Kasalar	14.500,00		7.000,00		7.500,00			
255-02-99-02-01	Sobalar	6.743,00		0,00		6.743,00			
255-02-99-02-02	Radıyatörler	260,00		0,00		260,00			
255-02-99-02-05	Klimalar	251.579,62		0,00		251.579,62			
255-02-99-02-06	Vantilatörler	2.663,00		0,00		2.663,00			
255-02-99-02-99	Diğer Isıtma, Soğutma, Havalandırma ve Nemlendirme Cihazları ve Aletleri	60,00		0,00		60,00			
255-02-99-03-02	Evrak İmha Makineleri	200,00		0,00		200,00			
255-02-99-04-01-01	Mekanik Yazı Makineleri	2.400,00		0,00		2.400,00			
255-02-99-04-01-02	Elektronik Yazı Makineleri	9.570,00		300,00		9.270,00			
255-03-01-01-01	Dosya Dolapları	84.782,84		0,00		84.782,84			
255-03-01-01-04	Soyunma Dolapları	36.441,00		0,00		36.441,00			
255-03-01-01-06	Kartoteks Dolapları	1.120,00		0,00		1.120,00			
255-03-01-01-07	Harita Plan Dolapları	3.038,24		0,00		3.038,24			
255-03-01-01-11	Kitaplıklar	6.024,00		0,00		6.024,00			
255-03-01-01-13	Veri Klasörü Rafları	12.350,00		0,00		12.350,00			
255-03-01-02-01	Bilgisayar Masaları	920,00		0,00		920,00			
255-03-01-02-02	Toplantı Masaları	23.539,44		0,00		23.539,44			
255-03-01-02-03	Çalışma Masaları	211.067,84		0,00		211.067,84			
255-03-01-02-06	Yemek Masaları	58.035,20		0,00		58.035,20			
255-03-01-02-07	Çizim Masaları	600,00		0,00		600,00			
255-03-01-03-01	Çalışma Koltukları	80.668,64		955,80		79.712,84			
255-03-01-03-02	Misafir Koltukları	87.480,23		0,00		87.480,23			
255-03-01-03-03	Bekleme Koltukları	3.863,20		0,00		3.863,20			
255-03-01-04-01	Klasik Tip Sandalyeler	15.193,43		0,00		15.193,43			
255-03-01-04-02	İstiflenebilen Sandalyeler	33.460,00		0,00		33.460,00			
255-03-01-04-05	Konferans/Seminer Tipi Sandalyeler	83.519,13		0,00		83.519,13			

Düzenleyen:

Düzenleyen:

Müd.Yrd veya Şef:

Muhasebe Yetkilisi

31.12.2008

31.12.2008

31.12.2008

31.12.2008

İmza

İmza

İmza

İmza

01.01 - 31.12 TARİHLİ KESİN MİZAN

Yılı: 2008

Kurumun Adı: MERSİN BÜYÜKŞEHİR BELEDİYESİ

Ayı: 01 - 12

Hesap Kodu	Hesap Adı	Borç Tutarı		Alacak Tutarı		Borç Kalamı		Alacak Kalamı	
		YTL	YKr	YTL	YKr	YTL	YKr	YTL	YKr
255-03-01-05-01	Metal Tabureler	1.300,00		0,00		1.300,00			
255-03-01-06-02	Madeni Portmantolar	1.527,00		0,00		1.527,00			
255-03-01-07	Sehpalar	22.466,67		0,00		22.466,67			
255-03-01-08	Etajerler	3.000,34		0,00		3.000,34			
255-03-01-10-01	Para Kasaları	19.899,00		0,00		19.899,00			
255-03-02-01-01	Karyalolar	3.780,10		0,00		3.780,10			
255-03-02-02-02	Kanepeler	1.538,00		0,00		1.538,00			
255-03-02-02-03	Koltuk Takımları	7.670,00		0,00		7.670,00			
255-03-02-03-01	Vitrinler	6.313,00		0,00		6.313,00			
255-03-02-04-01	Gardroplar	45,00		0,00		45,00			
255-03-02-04-03	Diğer Misafirhane Mobilyaları	7.020,50		0,00		7.020,50			
255-03-03-01-05	Yemek Masaları	40.753,00		0,00		40.753,00			
255-03-03-02	Yemek Sandalyeleri	117.078,00		58.179,00		58.899,00			
255-03-03-04	Yemek Servis Arabaları	16.301,00		0,00		16.301,00			
255-03-05-01	Kürsüler	2.596,00		0,00		2.596,00			
255-03-05-02	Yazı Tahtaları	1.197,50		0,00		1.197,50			
255-04-01-01-01	Tencereler	17.443,47		4.727,00		12.716,47			
255-04-01-01-02	Tavalalar	6.054,64		0,00		6.054,64			
255-04-01-01-04	Izgaralar	4.708,00		0,00		4.708,00			
255-04-01-01-05	Benmariler	856,00		0,00		856,00			
255-04-01-02-01	Fırın Tepsileri	55.155,50		0,00		55.155,50			
255-04-01-02-02	Kek veya Pasta Kalıpları	4.430,64		0,00		4.430,64			
255-04-01-02-05	Pizza Tepsileri	785,39		0,00		785,39			
255-06-01	Etnografik Eserler	175,00		0,00		175,00			
255-06-04-01	Tablolar	3.000,00		0,00		3.000,00			
255-06-04-02	Heykeller	5.350,00		0,00		5.350,00			
255-07-02-01-05	Mevzuat Kitapları	5.701,22		155,00		5.546,22			
255-08-01-01-02	Masalar	2.714,00		0,00		2.714,00			
255-09-01-01-05	Fenerler	418,90		0,00		418,90			
255-09-02-01-01	Mekanik Koşu ve Yürüme Bantları	30.950,00		0,00		30.950,00			
255-09-02-01-02	Mekanik Bisikletler	6.800,00		0,00		6.800,00			
255-09-02-01-03	Mekanik Kürekler	14.250,00		0,00		14.250,00			
255-09-02-01-04	Ağırlık Sehpaları	18.800,00		0,00		18.800,00			
255-09-02-01-06	Mekik Aletleri	800,00		0,00		800,00			
255-09-02-05	Basketbol Sporunda Kullanılan Demirbaşlar	32.455,90		0,00		32.455,90			
255-09-02-07-01	Tenis Raketleri	32.700,00		0,00		32.700,00			
255-09-02-08-01	Masa Tenisi Masaları	700,00		0,00		700,00			
255-09-02-09-01	Bilardo Masaları	6.400,00		0,00		6.400,00			
255-09-02-10-02	Halter Barları	520,00		0,00		520,00			
255-09-03-01-01	Silahlar	4.100,00		0,00		4.100,00			
255-09-03-02-01	Ciritler	22.180,00		0,00		22.180,00			
255-09-03-02-02	Çıtalar	29.580,00		0,00		29.580,00			
255-09-03-02-04	Çekiçler	9.600,00		0,00		9.600,00			
255-09-03-02-05	Gülleler	8.070,00		0,00		8.070,00			
255-09-03-02-06	Diskler	9.750,40		0,00		9.750,40			
255-09-03-02-08	Çemberler	9.310,00		0,00		9.310,00			
255-09-99-01-02	Kronometreler	600,00		0,00		600,00			
255-10-01-01	Silahlar	2.666,00		0,00		2.666,00			
255-10-02-02-01	Turnikeli Geçiş Sistemleri	23.187,00		0,00		23.187,00			

Düzenleyen:

Düzenleyen:

Müd.Yrd veya Şef:

Muhasebe Yetkilisi

31.12.2008

31.12.2008

31.12.2008

31.12.2008

İmza

İmza

İmza

İmza

01.01 - 31.12 TARİHLİ KESİN MİZAN

Yılı: 2008

Kurumun Adı: MERSİN BÜYÜKŞEHİR BELEDİYESİ

Ayı: 01 - 12

Hesap Kodu	Hesap Adı	Borç Tutarı		Alacak Tutarı		Borç Kalam		Alacak Kalamı	
		YTL	YKr	YTL	YKr	YTL	YKr	YTL	YKr
255-10-02-02-04	Trafik Bariyer ve Otopark Sistemleri	24.250,00		0,00		24.250,00			
255-10-02-03-01	Metal Kapı Dedektörleri	43.000,00		0,00		43.000,00			
255-10-02-03-02	El Tipi Metal Dedektörleri	1.400,00		0,00		1.400,00			
255-10-02-03-10	Sahte Para Dedektörleri	200,00		0,00		200,00			
255-10-02-05-01	Dijital Kayıt Sistemleri	138.545,45		0,00		138.545,45			
255-10-02-05-02	Görüntü/Ses Alıcılar	44.871,76		0,00		44.871,76			
255-10-02-05-04	Görüntü Monitörleri	417,72		0,00		417,72			
255-10-03-01-01	Yangın Söndürme Cihazları	32.398,70		0,00		32.398,70			
255-10-03-01-02	Yangın İkaz Cihazları	250,00		0,00		250,00			
255-11-02-03	Saatler	500,00		0,00		500,00			
255-99-01	Seyyar Kulube, Kabin, Büfe, Sandık ve Kafesler	118.500,00		0,00		118.500,00			
255-99-02	Seyyar Tanklar ve Tüpler	79.124,46		0,00		79.124,46			
257-01-07	Yollar		0,00		270,40				270,40
257-01-08	Sulama Kanalları		0,00		381.600,00				381.600,00
257-01-17-06	Yolcu Terminalleri		0,00		804.161,23				804.161,23
257-02-04-13	Düğün, Tören ve Konferans Salonları		0,00		21.760,00				21.760,00
257-02-09-05	Dükkan ve İşyerleri		0,00		147.813,74				147.813,74
257-03-02-01	Tarım Ve Ormancılık Makinaları		0,00		420.054,10				420.054,10
257-03-02-02	İnşaat Makineleri ve Aletleri		0,00		304.573,72				304.573,72
257-03-02-03	Atölye Makineleri ve Aletleri		0,00		2.439.263,94				2.439.263,94
257-03-02-04	İş Makineleri ve Aletleri		0,00		9.105.272,85				9.105.272,85
257-03-02-05	Güç Elektroniği ve Basınçlı Makineler ile Aletleri		0,00		223.253,35				223.253,35
257-03-02-09	Ayırma ,Sınıflandırma Makineleri		0,00		12.463,94				12.463,94
257-03-02-10	Matbaacılıkta Kullanılan Makine ve Aletler		0,00		14.477,10				14.477,10
257-03-03-01	Yıkama ,Termizleme ve Ütüleme Cihaz ve Araçları		0,00		323.636,68				323.636,68
257-03-03-02	Beslenme,Gıda ve Mutfak Cihaz ve Aletleri		0,00		231.452,06				231.452,06
257-03-03-03	Kurtarma Amaçlı Cihaz ve Aletler		0,00		32.055,60				32.055,60
257-03-03-04	Ölçüm,Tartı,Çizim Cihazları Ve Aletleri		0,00		465.800,21				465.800,21
257-03-03-05	Tıbbi ve Biyolojik Amaçlı Kullanılan Cihazlar ve Aletler		0,00		179.731,81				179.731,81
257-03-03-06	Araştırma Ve Üretim Amaçlı Cihazları Ve Aletleri		0,00		90.855,90				90.855,90
257-03-03-07	Müzik Aletleri ve Aksesuarları		0,00		162.719,91				162.719,91
257-03-03-08	Spor Amaçlı Kullanılan Cihaz ve Aletler		0,00		36.789,21				36.789,21
257-04-01-01	Otomobiller		0,00		651.799,02				651.799,02
257-04-01-02	Yolcu Taşıma Araçları		0,00		4.432.490,80				4.432.490,80
257-04-01-03	Yük Taşıma Araçları		0,00		2.584.922,20				2.584.922,20
257-04-01-04	Arazi Taşıtları		0,00		23.180,00				23.180,00
257-04-01-05	Özel Amaçlı Taşıtlar	11.480,40			4.362.964,88				4.351.484,48
257-04-01-06	Mopet ve Motosiklet		0,00		41.755,89				41.755,89
257-04-01-07	Motorsuz Kara Araçları		0,00		142.958,20				142.958,20
257-05-01-01	Döşeme Demirbaşları		0,00		121.974,94				121.974,94
257-05-01-02	Temsil Tören ve Demirbaşları		0,00		7.861,38				7.861,38
257-05-01-04	Seyhat,Muhafaza Taşıma Demirbaş Niteliğindeki Taşımlar		0,00		21.476,00				21.476,00
257-05-01-05	Hastanede Kullanılan Demirbaş Niteliğindeki Taşımlar		0,00		1.032,00				1.032,00
257-05-02-01	Bilgisayarlar ve Sunucular		0,00		954.288,24				954.288,24
257-05-02-02	Bigisayar Çevre Birimleri		0,00		288.917,46				288.917,46
257-05-02-03	Teksir ve Çoğaltma Makineleri		0,00		26.216,98				26.216,98
257-05-02-04	Haberleşme Cihazları		0,00		245.031,50				245.031,50
257-05-02-05	Ses,Görüntü ve Sunum Cihazları		0,00		349.718,85				349.718,85
257-05-02-06	Aydınlatma Cihazları		0,00		495,20				495,20

Düzenleyen:

Düzenleyen:

Müd.Yrd veya Şef:

Muhasebe Yetkilisi

31.12.2008

31.12.2008

31.12.2008

31.12.2008

İmza

İmza

İmza

İmza

01.01 - 31.12 TARİHLİ KESİN MİZAN

Yılı: 2008

Kurumun Adı: MERSİN BÜYÜKŞEHİR BELEDİYESİ

Ayı: 01 - 12

Hesap Kodu	Hesap Adı	Borç Tutarı		Alacak Tutarı		Borç Kalam		Alacak Kalamı	
		YTL	YKr	YTL	YKr	YTL	YKr	YTL	YKr
257-05-02-99	Diğer Büro Makineleri ve Aletleri		0,00		107.306,62				107.306,62
257-05-03-01	Büro Mobilyaları		0,00		455.544,10				455.544,10
257-05-03-02	Misafirhane,Konaklama ve Barınma Amaçlı Mobilyalar		0,00		454.500,87				454.500,87
257-05-03-03	Kaferya Ve Yemekhane Mobilyaları		0,00		55.616,56				55.616,56
257-05-04-01	Yemek Hazırlama Ekipmanları		0,00		224.100,00				224.100,00
257-05-09-02	Salon Sporlarında Kullanılan Demirbaşlar		0,00		358.208,39				358.208,39
257-05-09-03	Saha Sporlarında Kullanılan Demirbaşlar		0,00		365.554,06				365.554,06
257-05-09-99	Diğer spor Amaçlı Kullanılan Demirbaşlar		0,00		480,00				480,00
257-05-10-01	Güvenlik Ve Korunma Amaçlı Araçlar		0,00		13.532,00				13.532,00
257-05-10-02	Kontrol Ve Güvenlik Sistemleri		0,00		342.012,06				342.012,06
257-05-10-03	Yangın Söndürme ve Tedbir Cihaz ve Araçları		0,00		22.778,76				22.778,76
257-05-11-02	Duvarda Sergilenen Süs Eşyaları		0,00		500,00				500,00
257-05-12	Kullanımda Olan Demirbaş Niteliğindeki Eşyalar		0,00		4.273,81				4.273,81
257-05-99-01	Seyyar Kulübe,Kabin,Büfe ve Kafesler		0,00		118.500,00				118.500,00
257-05-99-02	Seyyar Tanklar Ve Tüpler		0,00		35.214,00				35.214,00
258-01-04	Kanalizasyon Hatları	63.640.432,56		18.360.615,45		45.279.817,11			
258-01-06-01	Köprüler	10.103.470,56		10.103.470,56					
258-01-07	Yollar	67.848.993,88		59.054.278,20		8.794.715,68			
258-01-18	Park ve Bahçeler	103.840,00		103.840,00					
258-02-01-01	Hizmet Binaları	73.912,25		24.057,25		49.855,00			
258-02-04-13	Düğün, Tören ve Konferans Salonları	16.068.104,12		16.068.104,12					
258-03-01-99	Diğer Tesisler	50.228.362,54		168.622,00		50.059.740,54			
258-04-01-02	Yolcu Taşıma Araçları	10.159.054,00		10.159.054,00					
260	HAKLAR HESABI	49.960,00		0,00		49.960,00			
260-01	Bilgisayar Yazılımları	458.155,47		0,00		458.155,47			
260-02-01	Haritalar	153.376,40		0,00		153.376,40			
260-02-02	Plan ve Projeler	1.005.879,87		0,00		1.005.879,87			
260-03	Lisanslar	1.093,22		0,00		1.093,22			
260-99	Diğer Haklar	157.393,98		0,00		157.393,98			
268	BİRİKMiŞ AMORTİSMANLAR HESABI (-)	0,00		74.930,00				74.930,00	
268-01-01	Bilgisayar Yazılımları	0,00		494.431,44				494.431,44	
268-01-02-02	Plan ve Projeler	0,00		1.050.919,60				1.050.919,60	
268-01-03	Lisanslar	0,00		1.093,22				1.093,22	
268-01-99	Diğer Haklar	0,00		227.980,98				227.980,98	
299-02-04	Taşıtlar	0,00		11.480,40				11.480,40	
300	BANKA KREDİLERİ HESABI	730.935,03		4.195.562,71				3.464.627,68	
300-01	İller Bankasından Alınan Krediler	1.552.668,62		5.645.740,93				4.093.072,31	
303-01	Genel Bütçe Kapsamındaki İdarelere Borçlar	14.565.931,73		32.224.799,04				17.658.867,31	
303-06-05	Belediyeye Bağlı Kuruluş ve Şirketler	24.947.358,58		62.101.621,53				37.154.262,95	
310-02-02	İkraz Edilen Krediler	47.942,98		49.431,64				1.488,66	
320	BÜTÇE EMANETLERİ HESABI	251.498.890,64		321.490.382,61				69.991.491,97	
330-01-01	Geçici teminatlar	231.708,00		256.035,60				24.327,60	
330-01-02	Kesin Teminatlar	154.642,02		663.541,74				508.899,72	
330-01-03	Ek Kesin Teminatlar	122.868,70		199.809,24				76.940,54	
333	EMANETLER HESABI	2.059.900,42		2.731.669,46				671.769,04	
333-01	Kurumlara Ait Emanetler	69.072,99		462.681,73				393.608,74	
333-02	Kişilere Ait Emanetler	1.043.251,57		1.272.046,09				228.794,52	
333-03	İcra Kesintileri ve İcra Daireleri Adına Yapılan Tahsilat	1.387.365,17		1.615.862,30				228.497,13	
333-05	Niteliği Belli Olmayan Paralar	0,00		2.800,06				2.800,06	

Düzenleyen:

Düzenleyen:

Müd.Yrd veya Şef:

Muhasebe Yetkilisi

31.12.2008

31.12.2008

31.12.2008

31.12.2008

İmza

İmza

İmza

İmza

01.01 - 31.12 TARİHLİ KESİN MİZAN

Yılı: 2008

Kurumun Adı: MERSİN BÜYÜKŞEHİR BELEDİYESİ

Ayı: 01 - 12

Hesap Kodu	Hesap Adı	Borç Tutarı		Alacak Tutarı		Borç Kalam		Alacak Kalamı	
		YTL	YKr	YTL	YKr	YTL	YKr	YTL	YKr
333-09	Başka Muhasebe Birimleri Adına Yapılan Kesintiler		641,00		641,00				
333-10	Sendikalara Ait Emanetler		642.606,96		749.658,36				107.051,40
360	ÖDENECEK VERGİ VE FONLAR HESABI		1.858.514,59		1.989.553,22				131.038,63
360-01-01-02	Diğer Ücretler ile Ücret sayılan Ödemelerden Yapılan Tevkifatlar		8.242.277,69		9.923.653,06				1.681.375,37
360-03-01	Ücret ve Ücret Sayılan Ödemelere Ait Damga Vergisi		293.932,72		342.717,78				48.785,06
360-03-02	Sözleşmeye Ait Damga Vergisi		994.664,61		1.009.857,58				15.192,97
360-03-03	İhale Kararlarına Ait Damga Vergisi		792.286,03		806.004,59				13.718,56
360-03-09	Diğer Ödemelere Ait Damga Vergisi(Ödemelerden %0,75)		1.281.070,61		1.436.322,78				155.252,17
360-04-02	Katma Değer Vergisi Tevkifatı		3.345.382,33		3.917.958,64				572.576,31
360-04-09	Diğer Katma Değer Vergisi Kesintileri		70.089,29		76.698,37				6.609,08
361	ÖDENECEK SOSYAL GÜVENLİK KESİNTİLERİ HESABI		14.357.725,28		16.449.059,63				2.091.334,35
362	FONLAR VEYA DİĞER KAMU İDARELERİ ADINA YAPILAN TAHSİLAT HESABI		152.256,12		152.256,12				
362-01-02-01	İşsizlik Sigortası Primi-İşçi		384.302,76		445.690,98				61.388,22
362-01-02-02	İşsizlik Sigortası Primi-İşveren		752.312,42		870.651,19				118.338,77
362-02-01	Genel Bütçe Kapsamındaki Kamu İdareleri		277.347,21		339.726,45				62.379,24
363	KAMU İDARELERİ PAYLARI HESABI		120.862,91		218.363,59				97.500,68
363-01	Genel Bütçe Kapsamındaki Kamu İdareleri		0,00		907.568,99				907.568,99
363-02	Özel Bütçe Kapsamındaki İdareler		1.987,77		1.987,77				
368	VADESİ GEÇMİŞ, ERTELENMİŞ VEYA TAKSİTLENDİRİLMİŞ VERGİ VE DİĞER YÜKÜMLÜLÜKLER HESABI		166.022,73		3.923.021,16				3.756.998,43
368-01-01-01-02	Diğer Ücretler ile Ücret sayılan Ödemelerden Yapılan Tevkifatlar		1.868.936,16		9.518.289,79				7.649.353,63
368-01-01-02-01	GVK 18. Md. Kapsamına Giren Serbest Meslek İşleri Dolayısıyla Yapılan Ödemelerden Tevkifatlar		0,00		510,00				510,00
368-01-01-02-02	Diğer Serbest Meslek İşleri Dolayısıyla Yapılan Ödemelerden Tevkifatlar		0,00		3.261,15				3.261,15
368-01-01-03	Gelir Vergisi Kanununun 94. md. Göre Yapılan Diğer Tevkifatlar(%3 Stopaj)		23.970,22		2.319.707,38				2.295.737,16
368-01-03-01	Ücret ve Ücret Sayılan Ödemelere Ait Damga Vergisi		83.562,64		380.666,04				297.103,40
368-01-03-02	Sözleşmeye Ait Damga Vergisi		0,00		1.114.971,20				1.114.971,20
368-01-03-03	İhale Kararlarına Ait Damga Vergisi		0,00		864.416,62				864.416,62
368-01-03-09	Diğer Ödemelere Ait Damga Vergisi		164.553,37		1.616.878,90				1.452.325,53
368-01-04-02	Katma Değer Vergisi Tevkifatı		19.609,20		51.752,01				32.142,81
368-01-04-09	Diğer Katma Değer Vergisi Kesintileri		0,00		70.089,29				70.089,29
381	GİDER TAHAKKUKLARI HESABI		9.804.184,76		25.577.058,37				15.772.873,61
391	HESAPLANAN KATMA DEĞER VERGİSİ HESABI		2.082.586,59		2.082.586,59				
400	BANKA KREDİLERİ HESABI		2.811.725,42		9.280.476,92				6.468.751,50
400-01	İller Bankasından Alınan Krediler		3.645.999,10		18.008.258,17				14.362.259,07
403-01	Genel Bütçe Kapsamındaki İdarelere Borçlar		10.125.799,04		20.125.799,04				10.000.000,00
403-06-05	Belediyeye Bağlı Kuruluş ve Şirketler		58.763.819,34		87.589.057,06				28.825.237,72
410-02-02	İkraz Edilen Krediler		0,00		877.866,10				877.866,10
481	GİDER TAHAKKUKLARI HESABI		10.960.588,20		21.914.100,21				10.953.512,01
500-01-01	İlk Yıl Denge Kaydı		0,00		23.894.407,52				23.894.407,52
500-01-09	Diğer Denge Kayıtları		0,00		1.094.665,85				1.094.665,85
500-02-01-03	Kurumca Verilen Borçlardan Alacaklar		0,00		146.062,31				146.062,31
500-02-02-01	Mali Kuruluşlara Yatırılan Sermayeler		0,00		2.593,00				2.593,00
500-02-03-04	Tesis, Makine ve Cihazlar		0,00		3.419.024,49				3.419.024,49
500-02-03-05	Taşıtlar		0,00		2.436.938,42				2.436.938,42
500-02-03-06	Demirbaşlar		0,00		1.043.577,82				1.043.577,82
500-02-03-08	Yapılmakta Olan Yatırımlar		7.103,16		837.918,00				830.814,84
570-01	N-1 Yılına Ait Olumlu Faaliyet Sonuçları		75.067.788,78		152.242.809,99				77.175.021,21
570-02	N-2 Yılına Ait Olumlu Faaliyet Sonuçları		0,00		75.067.788,78				75.067.788,78

Düzenleyen:

Düzenleyen:

Müd.Yrd veya Şef:

Muhasebe Yetkilisi

31.12.2008

31.12.2008

31.12.2008

31.12.2008

İmza

İmza

İmza

İmza

01.01 - 31.12 TARİHLİ KESİN MİZAN

Yılı: 2008

Kurumun Adı: MERSİN BÜYÜKŞEHİR BELEDİYESİ

Ayı: 01 - 12

Hesap Kodu	Hesap Adı	Borç Tutarı		Alacak Tutarı		Borç Kalam		Alacak Kalamı	
		YTL	YKr	YTL	YKr	YTL	YKr	YTL	YKr
590	DÖNEM OLUMLU FAALİYET SONUCU HESABI	77.175.021,21		150.298.096,32				73.123.075,11	
600-01	Vergi Gelirleri	5.677.030,45		5.677.030,45					
600-03	Teşebbüs ve Mülkiyet Gelirleri	40.350.450,76		40.350.450,76					
600-05	Diğer Gelirler	182.926.109,05		182.926.109,05					
630	GİDERLER HESABI	23.293.654,68		23.293.654,68					
630-01	Personel Giderleri	53.054.071,20		53.054.071,20					
630-02	Sosyal Güvenlik Kurumlarına Devlet Primi Giderleri	9.508.373,28		9.508.373,28					
630-03	Mal ve Hizmet Alım Giderleri	20.496.086,73		20.496.086,73					
630-04	Faiz Giderleri	8.840.532,24		8.840.532,24					
630-05	Cari Transferler	18.916.197,73		18.916.197,73					
630-11-99	Diğer Değer ve Miktar Değişimleri Giderleri	22.120,34		22.120,34					
630-12-01	Vergi Gelirleri	9.318,29		9.318,29					
630-12-03	Teşebbüs ve Mülkiyet Gelirleri	1.350,00		1.350,00					
630-12-03-06-01	Taşınmaz Kiraları	7.158,85		7.158,85					
630-12-05-01-04	Takipteki Kurum Alacakları Faizleri	924,00		924,00					
630-12-05-01-08	Vergi,Resim ve Harç Gecikme Faizleri	22,47		22,47					
630-12-05-01-09	Diğer Faizler	37,15		37,15					
630-13-01-01	Yeraltı ve Yerüstü Düzenlerinin Amortisman Giderleri	1.186.031,63		1.186.031,63					
630-13-01-02	Binaların Amortisman Giderleri	169.573,74		169.573,74					
630-13-01-03	Tesis, Makine ve Cihazların Amortisman Giderleri	6.831.399,63		6.831.399,63					
630-13-01-04	Taşıtların Amortisman Giderleri	7.817.027,14		7.817.027,14					
630-13-01-05	Demirbaşların Amortisman Giderleri	2.692.964,94		2.692.964,94					
630-13-02-01	Hakların Amortisman Giderleri	585.636,66		585.636,66					
630-20-01-01	Vergi Gelirleri	16.583,22		16.583,22					
630-20-01-03	Teşebbüs ve Mülkiyet Gelirleri	62.428,92		62.428,92					
630-20-01-05	Diğer Gelirler	1.749,43		1.749,43					
690	FAALİYET SONUÇLARI HESABI	226.329.809,43		226.329.809,43					
800-01	Vergi Gelirleri	4.952.859,73		4.952.859,73					
800-03	Teşebbüs ve Mülkiyet Gelirleri	40.817.427,43		40.817.427,43					
800-05	Diğer Gelirler	179.955.333,16		179.955.333,16					
800-06	Sermaye Gelirleri	9.440,00		9.440,00					
800-08	Alacaklardan Tahsilat	53.088,29		53.088,29					
805	GELİR YANSITMA HESABI	225.788.094,07		225.788.094,07					
810-01	Vergi Gelirleri	2.816,84		2.816,84					
810-03	Teşebbüs ve Mülkiyet Gelirleri	25.676,48		25.676,48					
810-05	Diğer Gelirler	5.920,47		5.920,47					
830-01	Personel Giderleri	53.146.531,40		53.146.531,40					
830-02	Sosyal Güvenlik Kurumlarına Devlet Primi Giderleri	9.415.848,58		9.415.848,58					
830-03	Mal ve Hizmet Alım Giderleri	50.372.145,26		50.372.145,26					
830-04	Faiz Giderleri	9.677.254,83		9.677.254,83					
830-05	Cari Transferler	28.681.287,62		28.681.287,62					
830-06	Sermaye Giderleri	151.901.417,61		151.901.417,61					
835	GİDER YANSITMA HESAPLARI	303.194.485,30		303.194.485,30					
895	BÜTÇE UYGULAMA SONUÇLARI HESABI	528.926.669,08		528.926.669,08					
900	GÖNDERİLECEK BÜTÇE ÖDENEKLERİ HESABI	639.854.676,70		639.854.676,70					
901-01	Bütçe Başlangıç Ödeneği	348.972.389,00		348.972.389,00					
901-03	Diğer Kanunlar Gereğince Geçen Yıldan Devreden Ödenek	218.320.395,35		218.320.395,35					
901-11	Kurum İçi Aktarmalarla Eklene Ödenek	45.620.805,68		45.620.805,68					
901-12	Kurum İçi Aktarmalarla Düşülen Ödenek	45.620.805,68		45.620.805,68					

Düzenleyen:

Düzenleyen:

Müd.Yrd veya Şef:

Muhasebe Yetkilisi

31.12.2008

31.12.2008

31.12.2008

31.12.2008

İmza

İmza

İmza

İmza

01.01 - 31.12 TARİHLİ KESİN MİZAN

Yılı: 2008

Kurumun Adı: MERSİN BÜYÜKŞEHİR BELEDİYESİ

Ayı: 01 - 12

Hesap Kodu	Hesap Adı	Borç Tutarı		Alacak Tutarı		Borç Kalam		Alacak Kalam	
		YTL	YKr	YTL	YKr	YTL	YKr	YTL	YKr
901-13	Yedek Ödenekten Aktarmalarla Eklenen Ödenek	26.885.121,84		26.885.121,84					
901-14	Yedek Ödenekten Aktarmalarla Düşülen Ödenek	26.885.121,84		26.885.121,84					
901-19	Diğer Kanunlar Gereğince Ertesi Yıla Devredilen Ödenek	193.325.202,51		193.325.202,51					
901-25	Yıl Sonunda İptal Edilen Ödenek	70.829.061,37		70.829.061,37					
905	ÖDENEKLİ GİDERLER HESABI	303.194.485,30		303.194.485,30					
910	TEMİNAT MEKTUPLARI HESABI	23.847.838,41		10.835.006,10		13.012.832,31			
911	TEMİNAT MEKTUPLARI EMANETLERİ HESABI	10.835.006,10		23.847.838,41					13.012.832,31
912	KİŞİLERE AİT MENKUL KIYMETLER HESABI		60,00		0,00		60,00		
913	KİŞİLERE AİT MENKUL KIYMET EMANETLERİ HESABI		0,00		60,00				60,00
920	GİDER TAAHHÜTLERİ HESABI	56.473.535,56		38.249.736,33		18.223.799,23			
920-01-03-01-01	Hammadde Alımları	2.775.000,00		2.775.000,00					
920-01-03-02-01	Kırtasiye ve Büro Malzemesi Alımları	120.750,00		120.750,00					
920-01-03-02-03	Enerji Alımları	10.405.453,30		10.405.453,30					
920-01-03-05-01	Müşavir Firma ve Kişilere Ödemeler	180.825,00		180.825,00					
920-01-03-05-01-005	Özel Güvenlik Hizmet Alımı İşİ	257.855,44		200.275,97		57.579,47			
920-01-03-05-05	Kiralar	74.560,00		74.560,00					
920-01-03-05-09	Diğer Hizmet Alımları	149.250,00		149.250,00					
920-01-06-05-07	Müteahhitlik Giderleri	55.226.487,17		50.348.890,54		4.877.596,63			
920-02-03-01-02	Gıda Ürünleri İçecekler ve Tütün Alımları	485.600,00		126.379,82		359.220,18			
920-02-03-02-09	Diğer Tüketim Mal ve Malzemesi Alımları	2.681.100,30		576.246,92		2.104.853,38			
920-02-03-05-01	Müşavir Firma ve Kişilere Ödemeler	1.297.951,75		336.282,96		961.668,79			
920-02-03-05-05	Kiralar	194.880,00		116.930,00		77.950,00			
920-02-03-07-03	Bakım ve Onarım Giderleri	328.271,19		328.271,19					
920-02-06-05-07	Müteahhitlik Giderleri	46.252.572,27		42.120.101,74		4.132.470,53			
921	GİDER TAAHHÜTLERİ KARŞILIĞI HESABI	146.108.953,77		176.904.091,98					30.795.138,21
	TOPLAM:	6.461.453.919,01		6.461.453.919,01		581.580.262,22			581.580.262,22

Düzenleyen:

Düzenleyen:

Müd.Yrd veya Şef:

Muhasebe Yetkilisi

31.12.2008

31.12.2008

31.12.2008

31.12.2008

İmza

İmza

İmza

İmza

MERSİN BÜYÜKŞEHİR BELEDİYESİ
01.01.2008-31.12.2008 TARİHLİ BİLANÇOSU

Sayfa No:1 / 1

AKTİF	2006-Yılı	2007-Yılı	Cari Yıl (2008)	PASİF	2006-Yılı	2007-Yılı	Cari Yıl (2008)
	YTL/YKr	YTL/YKr	YTL/YKr		YTL/YKr	YTL/YKr	YTL/YKr
I DÖNEN VARLIKLAR	78.698.710,85	53.016.516,80	67.943.067,97	III KISA VADELİ YABANCI KAYNAKLAR	25.538.109,16	68.951.993,55	173.879.340,86
10 HAZIR DEĞERLER	36.957.805,97	11.063.216,06	10.872.578,29	30 KISA VADELİ İÇ MALİ BORÇLAR	5.192.392,27	26.051.058,51	62.370.830,25
102 BANKA HESABI	36.972.222,58	11.063.415,47	10.981.307,62	300 BANKA KREDİLERİ HESABI	1.644.701,49	663.972,34	7.557.699,99
103 VERİLEN ÇEKLER VE GÖNDERME EMİRLERİ HESABI (-)	-14.416,61	-199,41	-108.729,33	303 KAMU İDARELERİNE MALİ BORÇLAR HESABI	3.547.690,78	25.387.086,17	54.813.130,26
11 MENKUL KIYMET VE VARLIKLAR	0,00	2.593,00	2.593,00	31 KISA VADELİ DIŞ MALİ BORÇLAR	107.550,97	49.431,64	1.488,66
118 DİĞER MENKUL KIYMETLER VE VARLIKLAR	0,00	2.593,00	2.593,00	310 CARİ YILDA ÖDENECEK DIŞ MALİ BORÇLAR HESABI	107.550,97	49.431,64	1.488,66
12 FAALİYET ALACAKLARI	3.240.622,15	3.097.606,42	4.635.050,87	32 FAALİYET BORÇLARI	14.196.567,52	20.372.418,50	69.991.491,97
120 GELİRLERDEN ALACAKLAR HESABI	352.897,12	358.496,83	435.976,44	320 BÜTÇE EMANETLERİ HESABI	14.196.567,52	20.372.418,50	69.991.491,97
121 GELİRLERDEN TAKİPLİ ALACAKLAR HESABI	2.877.998,35	2.732.738,17	4.199.074,43	33 EMANET YABANCI KAYNAKLAR	2.355.176,47	2.028.902,81	2.242.688,75
122 GELİRLERDEN TECİLLİ VE TEHLİRLİ ALACAKLAR HESABI	9.726,68	6.371,42	0,00	330 ALINAN DEPOZİTO VE TEMİNATLAR HESABI	304.732,62	486.758,87	610.167,86
13 KURUM ALACAKLARI	0,00	94.135,68	94.135,68	333 EMANETLER HESABI	2.050.443,85	1.542.143,94	1.632.520,89
132 KURUMCA VERİLEN BORÇLARDAN ALACAKLAR HESABI	0,00	94.135,68	94.135,68	36 ÖDENECEK DİĞER YÜKÜMLÜLÜKLER	3.318.342,02	7.798.338,10	23.499.967,62
14 DİĞER ALACAKLAR	797.117,52	1.044.801,20	2.393.398,98	360 ÖDENECEK VERGİ VE FONLAR HESABI	1.317.059,42	1.267.441,28	2.624.548,15
140 KİŞİLERDEN ALACAKLAR HESABI	797.117,52	1.044.801,20	2.393.398,98	361 ÖDENECEK SOSYAL GÜVENLİK KESİNTİLERİ HESABI	873.731,96	1.273.147,80	2.091.334,35
15 STOKLAR	1.325.838,98	1.164.965,31	4.447.090,88	362 FONLAR VEYA DİĞER KAMU İDARELERİ ADINA YAPILAN	96.856,16	152.619,69	242.106,23
150 İLK MADDE VE MALZEME HESABI	1.325.838,98	1.164.965,31	4.447.090,88	363 KAMU İDARELERİ PAYLARI HESABI	1.030.694,48	1.125.932,58	1.005.069,67
16 ÖN ÖDEMELER	296.087,14	277.554,95	320.089,33	368 VADESİ GEÇMİŞ, ERTELENMİŞ VEYA TAKSİTLENDİRİLMİŞ VERGİ	0,00	3.979.196,75	17.536.909,22
162 BÜTÇE DIŞI AVANS VE KREDİLER HESABI	252.588,46	277.554,95	320.089,33	38 GELECEK AYLARA AİT GELİRLER VE GİDER TAHAKKUKLARI	368.079,91	12.651.843,99	15.772.873,61
165 MAHSUP DÖNEMİNE AKTARILAN AVANS VE KREDİLER HESABI	43.498,68	0,00	0,00	381 GİDER TAHAKKUKLARI HESABI	368.079,91	12.651.843,99	15.772.873,61
19 DİĞER DÖNEN VARLIKLAR	36.081.239,09	36.271.644,18	45.178.130,94	IV UZUN VADELİ YABANCI KAYNAKLAR	107.219.914,20	99.742.722,20	71.487.626,40
190 DEVREDEN KATMA DEĞER VERGİSİ HESABI	36.081.239,09	36.271.644,18	45.178.130,94	40 UZUN VADELİ İÇ MALİ BORÇLAR	106.302.048,10	83.864.856,10	59.656.248,29
II DURAN VARLIKLAR	165.172.172,86	300.748.253,37	435.657.868,64	400 BANKA KREDİLERİ HESABI	4.064.619,48	0,00	20.831.010,57
24 MALİ DURAN VARLIKLAR	3.171.436,95	3.200.000,00	3.200.000,00	403 KAMU İDARELERİNE MALİ BORÇLAR HESABI	102.237.428,62	83.864.856,10	38.825.237,72
241 MAL VE HİZMET ÜRETEEN KURULUŞLARA YATIRILAN	3.171.436,95	3.200.000,00	3.200.000,00	41 UZUN VADELİ DIŞ MALİ BORÇLAR	917.866,10	877.866,10	877.866,10
25 MADDİ DURAN VARLIKLAR	161.207.617,47	297.584.529,34	432.492.845,34	410 DIŞ MALİ BORÇLAR HESABI	917.866,10	877.866,10	877.866,10
250 ARAZİ VE ARSALAR HESABI	27.270.685,78	27.458.999,15	24.372.272,28	48 GELECEK YILLARA AİT GELİRLER VE GİDER TAHAKKUKLARI	0,00	15.000.000,00	10.953.512,01
251 YERALTI VE YERÜSTÜ DÜZENLERİ HESABI	34.490.480,16	147.036.110,55	246.037.353,62	481 GİDER TAHAKKUKLARI HESABI	0,00	15.000.000,00	10.953.512,01
252 BİNALAR HESABI	12.551.373,35	14.859.479,70	30.236.531,28	V ÖZ KAYNAKLAR	111.112.860,35	185.070.054,42	258.233.969,35
253 TESIS, MAKİNE VE CİHAZLAR HESABI	28.465.002,23	26.444.522,84	28.403.182,33	50 NET DEĞER	36.045.071,57	32.827.244,43	32.868.084,25
254 TAŞITLAR HESABI	11.417.559,28	16.563.334,61	27.090.604,12	500 NET DEĞER HESABI	36.045.071,57	32.827.244,43	32.868.084,25
255 DEMİRBAŞLAR HESABI	2.342.963,35	3.242.378,45	4.370.503,50	57 GEÇMİŞ YILLAR OLUMLU FAALİYET SONUÇLARI	0,00	75.067.788,78	152.242.809,99
257 BİRİKMİŞ AMORTİSMANLAR HESABI (-)	-10.667.695,11	-13.516.213,44	-32.201.730,12	570 GEÇMİŞ YILLAR OLUMLU FAALİYET SONUÇLARI HESABI	0,00	75.067.788,78	152.242.809,99
258 YAPILMAKTA OLAN YATIRIMLAR HESABI	55.337.248,43	75.495.917,48	104.184.128,33	59 DÖNEM FAALİYET SONUÇLARI	75.067.788,78	77.175.021,21	73.123.075,11
26 MADDİ OLMAYAN DURAN VARLIKLAR	793.118,44	-36.275,97	-23.496,30	590 DÖNEM OLUMLU FAALİYET SONUCU HESABI	75.067.788,78	77.175.021,21	73.123.075,11
260 HAKLAR HESABI	830.015,81	1.227.442,61	1.825.858,94				
268 BİRİKMİŞ AMORTİSMANLAR HESABI (-)	-36.897,37	-1.263.718,58	-1.849.355,24	PASİF TOPLAMI	243.870.883,71	353.764.770,17	503.600.936,61
29 DİĞER DURAN VARLIKLAR	0,00	0,00	-11.480,40				
299 BİRİKMİŞ AMORTİSMANLAR HESABI (-)	0,00	0,00	-11.480,40				
AKTİF TOPLAMI	243.870.883,71	353.764.770,17	503.600.936,61				

IX NAZIM HESAPLAR	58.043.802,15	23.060.120,49	43.808.030,52	IX NAZIM HESAPLAR	58.043.802,15	23.060.120,49	43.808.030,52
90 ÖDENEK HESAPLARI	43.498,68	0,00	0,00	90 ÖDENEK HESAPLARI	43.498,68	0,00	0,00
906 MAHSUP DÖNEMİNE AKTARILAN KULLANILACAK ÖDENEKLER	43.498,68	0,00	0,00	907 MAHSUP DÖNEMİNE AKTARILAN ÖDENEKLER HESABI	43.498,68	0,00	0,00
91 NAKİT DIŞI TEMİNAT VE KİŞİLERE AİT MENKUL KIYMET	7.587.230,93	12.152.751,82	13.012.892,31	91 NAKİT DIŞI TEMİNAT VE KİŞİLERE AİT MENKUL KIYMET	7.587.230,93	12.152.751,82	13.012.892,31
910 TEMİNAT MEKTUPLARI HESABI	7.587.170,93	12.152.691,82	13.012.832,31	911 TEMİNAT MEKTUPLARI EMANETLERİ HESABI	7.587.170,93	12.152.691,82	13.012.832,31
912 KİŞİLERE AİT MENKUL KIYMETLER HESABI	60,00	60,00	60,00	913 KİŞİLERE AİT MENKUL KIYMET EMANETLERİ HESABI	60,00	60,00	60,00
92 TAAHHÜT HESAPLARI	50.413.072,54	10.907.368,67	30.795.138,21	92 TAAHHÜT HESAPLARI	50.413.072,54	10.907.368,67	30.795.138,21
920 GİDER TAAHHÜTLERİ HESABI	50.413.072,54	10.907.368,67	30.795.138,21	921 GİDER TAAHHÜTLERİ KARŞILIĞI HESABI	50.413.072,54	10.907.368,67	30.795.138,21
TOPLAM	58.043.802,15	23.060.120,49	43.808.030,52	TOPLAM	58.043.802,15	23.060.120,49	43.808.030,52

FAALİYET SONUÇLARI TABLOSU

Sayfa No:1 / 7

Hesap Kodu	Yardımcı Hesap						GİDERİN TÜRÜ	2006 Yılı	2007 Yılı	Cari Yıl (2008)	Hesap Kodu	Yardımcı Hesap						GELİRİN TÜRÜ	2006 Yılı	2007 Yılı	Cari Yıl (2008)
	Kod 1	Kod 2	Kod 3	Kod 4	Kod 5	Kod 6		YTL/YKr	YTL/YKr	YTL/YKr		Kod 1	Kod 2	Kod 3	Kod 4	Kod 5	Kod 6		YTL/YKr	YTL/YKr	YTL/YKr
630	01						PERSONEL GİDERLERİ	41,315,953.79	44,609,693.18	53,132,315.89	600	01					Vergi Gelirleri	135,627,985.85	4,903,652.09	5,475,055.63	
630	01	1					MEMURLAR	5,641,495.95	6,236,655.84	7,044,749.59	600	01	2				Mülkiyet Üzerinden Alınan Vergiler	0.00	60,926.66	56,205.75	
630	01	1	1				Temel Maaşlar	3,040,891.55	3,271,081.21	3,520,342.71	600	01	2	9			Mülkiyet Üzerinden Alınan Diğer Vergiler	0.00	60,926.66	56,205.75	
630	01	1	1	01			Temel Maaşlar	3,040,891.55	3,271,081.21	3,520,342.71	600	01	2	9	54		Çevre Temizlik Vergisi	0.00	60,926.66	56,205.75	
630	01	1	2				Zamlar ve Tazminatlar	1,806,526.38	2,085,633.17	2,614,922.10	600	01	3				Mülkiyet üzerinden alınan vergiler	75,573.19	1,720,150.48	2,001,539.23	
630	01	1	2	01			Zamlar ve Tazminatlar	1,806,526.38	2,085,633.17	2,614,922.10	600	01	3	1			Gayrimenkulden düzenli olarak alınan vergiler	75,573.19	0.00	0.00	
630	01	1	3				Ödenekler	19,608.24	20,287.50	19,650.00	600	01	3	1	54		Çevre Temizlik Vergisi (Katkı Payı)	75,573.19	0.00	0.00	
630	01	1	3	01			Sendika Ödeneği	19,608.24	20,287.50	19,650.00	600	01	3	9			Dahilde Alınan Diğer Mal ve Hizmet Vergileri	0.00	1,720,150.48	2,001,539.23	
630	01	1	4				Sosyal Haklar	227,362.61	251,354.68	261,039.41	600	01	3	9	51		Eğlence Vergisi	0.00	18,432.20	49,903.70	
630	01	1	4	01			Sosyal Haklar	227,362.61	251,354.68	261,039.41	600	01	3	9	52		Yangın Sigortası Vergisi	0.00	269,183.65	320,272.74	
630	01	1	5				Ek Çalışma Karşılıkları	445,088.57	498,061.28	513,037.37	600	01	3	9	53		İlan ve Reklam Vergisi	0.00	1,432,534.63	1,631,362.79	
630	01	1	5	01			Ek Çalışma Karşılıkları	445,088.57	498,061.28	513,037.37	600	01	4				Dahilde Alınan Mal ve Hizmet Vergisi	1,673,971.56	0.00	0.00	
630	01	1	6				Ödül ve İkramiyeler	102,018.60	110,238.00	115,758.00	600	01	4	6			Belirli Hizmetlerden Alınan Vergiler	243,428.82	0.00	0.00	
630	01	1	6	01			Ödül ve İkramiyeler	102,018.60	110,238.00	115,758.00	600	01	4	6	51		Eğlence Vergisi (%20)	15,960.45	0.00	0.00	
630	01	2					SÖZLEŞMELİ PERSONEL	0.00	0.00	656,039.70	600	01	4	6	52		Yangın Sigortası Vergisi	227,468.37	0.00	0.00	
630	01	2	1				Ücretler	0.00	0.00	594,826.10	600	01	4	8			Mal ve Hizmetlerden Alınan Diğer Vergiler	1,430,542.74	0.00	0.00	
630	01	2	1	02			Kadro Karşılığı Sözleşmeli Personel Ücretleri	0.00	0.00	594,826.10	600	01	4	8	51		İlan ve Reklam Vergisi	1,430,542.74	0.00	0.00	
630	01	2	2				Zamlar ve Tazminatlar	0.00	0.00	61,213.60	600	01	6				Harçlar	0.00	3,122,574.95	3,417,310.65	
630	01	2	2	02			Kadro Karşılığı Sözleşmeli Personel Zam ve	0.00	0.00	61,213.60	600	01	6	9			Diğer Harçlar	0.00	3,122,574.95	3,417,310.65	
630	01	3					İŞÇİLER	35,290,370.40	37,786,374.11	44,815,687.85	600	01	6	9	51		Bina İnşaat Harcı	0.00	4,669.00	16,395.50	
630	01	3	1				İşçilerin Ücretleri	15,369,517.80	16,583,545.88	19,021,687.77	600	01	6	9	53		İşgal Harcı	0.00	15,014.80	11,680.01	
630	01	3	1	01			Sürekli İşçilerin Ücretleri	2,219,772.56	2,054,411.39	18,782,956.18	600	01	6	9	54		İşyeri Açma İzni Harcı	0.00	123,367.01	130,191.20	
630	01	3	1	02			Geçici İşçilerin Ücretleri	13,149,745.24	14,529,134.49	238,731.59	600	01	6	9	56		Ölçü ve Tartı Aletleri Muayene Harcı	0.00	27,353.50	15,421.00	
630	01	3	2				İşçilerin İhbar ve Kıdem Tazminatları	2,190,947.78	598,286.44	215,387.91	600	01	6	9	57		Tatil Günlerinde Çalışma Ruhsatı Harcı	0.00	2,654.72	3,195.00	
630	01	3	2	01			Sürekli İşçilerin İhbar ve Kıdem Tazminatları	1,731,239.44	155,481.71	215,387.91	600	01	6	9	58		Tellallık Harcı	0.00	96,369.21	214,416.97	
630	01	3	2	02			Geçici İşçilerin İhbar ve Kıdem Tazminatları	459,708.34	442,804.73	0.00	600	01	6	9	59		Toptancı Hali Resmi	0.00	2,808,123.15	2,827,600.12	
630	01	3	3				İşçileri Sosyal Hakları	7,260,766.73	7,818,521.62	10,088,479.56	600	01	6	9	60		Yapı Kullanma İzni Harcı	0.00	0.00	107.00	
630	01	3	3	01			Sürekli İşçileri Sosyal Hakları	770,053.88	743,362.03	9,978,243.21	600	01	6	9	99		Diğer Harçlar	0.00	45,023.56	198,303.85	
630	01	3	3	02			Geçici İşçileri Sosyal Hakları	6,490,712.85	7,075,159.59	110,236.35	600	01	7				Vergi Gelirlerinden Alınan Paylar	130,783,949.07	0.00	0.00	
630	01	3	4				İşçilerin Fazla Mesaisi	2,298,822.57	3,702,034.52	5,302,762.07	600	01	7	1			Merkezi İdareden	129,947,586.93	0.00	0.00	
630	01	3	4	01			Sürekli İşçilerin Fazla Mesaisi	399,821.27	612,873.21	5,269,034.05	600	01	7	1	01		Merkezi idare vergi gelirlerinden alınan paylar	129,947,586.93	0.00	0.00	
630	01	3	4	02			Geçici İşçilerin Fazla Mesaisi	1,899,001.30	3,089,161.31	33,728.02	600	01	7	2			Mahalli İdarelerden	836,362.14	0.00	0.00	
630	01	3	5				İşçilerin Ödül ve İkramiyeleri	5,186,357.41	5,335,883.74	6,806,264.59	600	01	7	2	01		Çevre temizlik vergisinden alınan pay	773,924.92	0.00	0.00	
630	01	3	5	01			Sürekli İşçilerin Ödül ve İkramiyeleri	651,074.88	671,425.13	6,718,718.28	600	01	7	2	90		Diğer	62,437.22	0.00	0.00	
630	01	3	5	02			Geçici İşçilerin Ödül ve İkramiyeleri	4,535,282.53	4,664,458.61	87,546.31	600	01	8				İdari Harçlar ve Ücretler, Sny.Dışı ve Arızı Sat.	3,094,492.03	0.00	0.00	
630	01	3	9				İşçilerin Diğer Ödemeleri	2,983,958.11	3,748,101.91	3,381,105.95	600	01	8	1			Harçlar	3,094,492.03	0.00	0.00	
630	01	3	9	01			Sürekli İşçilerin Diğer Ödemeleri	557,013.92	429,123.07	3,341,557.26	600	01	8	1	51		Bina İnşaat Harcı	20,760.50	0.00	0.00	
630	01	3	9	02			Geçici İşçilerin Diğer Ödemeleri	2,426,944.19	3,318,978.84	39,548.69	600	01	8	1	53		İşgal Harcı	19,967.22	0.00	0.00	
630	01	5					DİĞER PERSONEL	384,087.44	586,663.23	615,838.75	600	01	8	1	54		İşyeri Açma İzni Harcı	119,555.78	0.00	0.00	
630	01	5	1				Ücret ve Diğer Ödemeler	384,087.44	586,663.23	615,838.75	600	01	8	1	56		Ölçü ve Tartı Aletleri Muayene Harcı	13,713.84	0.00	0.00	
630	01	5	1	51			Belediye Başkanı ve Vekil Ödeneği	105,545.59	123,518.11	120,555.83	600	01	8	1	59		Tatil Günlerinde Çalışma Ruhsatı Harcı	1,635.00	0.00	0.00	
630	01	5	1	52			Meclis Üye. ve Kom. Huzur Hakları	264,053.75	313,481.28	319,203.77	600	01	8	1	60		Tellallık Harcı	62,611.64	0.00	0.00	
630	01	5	1	90			Diğer Pers. Yap. Diğ. Öde. (Danışman)	14,488.10	149,663.84	176,079.15	600	01	8	1	61		Toptancı Hali Resmi	2,798,976.38	0.00	0.00	
630	02						SOSYAL GÜVENLİK KURUMUNA DEVLET	6,160,975.19	7,069,326.07	9,415,387.31	600	01	8	1	62		Yapı Kullanma İzni Harcı	62.00	0.00	0.00	
630	02	1					MEMURLAR	798,303.45	871,955.39	934,307.52	600	01	8	1	90		Diğer harçlar	57,209.67	0.00	0.00	
630	02	1	1				Emekli Sandığına	798,303.45	871,955.39	0.00	600	02					VERGİ DIŞI GELİRLER	24,487,635.02	0.00	0.00	
630	02	1	1	01			Emekli Sandığına(2007 yılında kullanılmayacak)	798,303.45	871,955.39	0.00	600	02	1				Teşebbüs ve Mülkiyet Geliri	9,163,055.31	0.00	0.00	

FAALİYET SONUÇLARI TABLOSU

Hesap Kodu	Yardımcı Hesap						GİDERİN TÜRÜ	2006 Yılı	2007 Yılı	Cari Yıl (2008)
	Kod 1	Kod 2	Kod 3	Kod 4	Kod 5	Kod 6		YTL/YKr	YTL/YKr	YTL/YKr
630	02	1	6				Sosyal Güvenlik Kurumuna	0.00	0.00	934,307.52
630	02	1	6	01			Sosyal Güvenlik Primi Ödemeleri	0.00	0.00	934,307.52
630	02	2					SÖZLEŞMELİ PERSONEL	0.00	0.00	127,940.72
630	02	2	6				Sosyal Güvenlik Kurumuna	0.00	0.00	127,940.72
630	02	2	6	01			Sosyal Güvenlik Primi Ödemeleri	0.00	0.00	127,940.72
630	02	3					İŞÇİLER	5,362,671.74	6,197,370.68	8,353,139.07
630	02	3	2				Sosyal Sigortalar Kurumuna	4,879,117.90	5,640,822.74	0.00
630	02	3	2	01			Sosyal Sigortalar Kurumuna(2007 Yılında	4,879,117.90	5,640,822.74	0.00
630	02	3	4				İşsizlik Sigortası Fonuna	483,553.84	556,547.94	750,313.27
630	02	3	4	01			İşsizlik Sigortası Fonuna	483,553.84	556,547.94	750,313.27
630	02	3	6				Sosyal Güvenlik Kurumuna	0.00	0.00	7,602,825.80
630	02	3	6	01			Sosyal Güvenlik Primi Ödemeleri	0.00	0.00	7,602,825.80
630	03						MAL VE HİZMET ALIM GİDERLERİ	18,530,870.32	23,775,453.11	20,484,821.18
630	03	1					Üretime Yönelik Mal ve Malzeme Alımları	210,059.38	172,924.99	0.00
630	03	1	2				Gıda Ürünleri İçecekler ve Tütün Alımları	207,459.38	172,924.99	0.00
630	03	1	2	01			Gıda Ürünleri İçecekler ve Tütün Alımları	207,459.38	172,924.99	0.00
630	03	1	4				Kereste ve Kereste Ürünleri Alımları	2,600.00	0.00	0.00
630	03	1	4	01			Kereste ve Kereste Ürünleri Alımları	2,600.00	0.00	0.00
630	03	2					TÜKETİME YÖNELİK MAL VE MALZEME	8,857,909.23	11,428,098.80	4,875,656.58
630	03	2	1				Kırtasiye ve Büro Malzemesi Alımları	347,247.58	508,518.51	621,389.45
630	03	2	1	01			Kırtasiye Alımları	147,996.03	213,896.78	0.00
630	03	2	1	02			Büro Malzemesi Alımları	236.75	2,183.91	0.00
630	03	2	1	03			Periyodik Yayın Alımları	29,821.61	46,242.86	14,480.37
630	03	2	1	04			Diğer Yayın Alımları	3,095.19	21,401.80	750.00
630	03	2	1	05			Baskı ve Cilt Giderleri	115,041.00	180,384.51	577,187.40
630	03	2	1	90			Diğer Kırtasiye ve Büro Malzemesi Alımları	51,057.00	44,408.65	28,971.68
630	03	2	2				Su ve Temizlik Malzemesi Alımları	138,158.51	120,886.72	48,111.57
630	03	2	2	01			Su Alımları	55,320.61	55,970.25	48,111.57
630	03	2	2	02			Temizlik Malzemesi Alımları	82,837.90	64,916.47	0.00
630	03	2	3				Enerji Alımları	5,971,153.68	6,873,464.37	1,736,655.87
630	03	2	3	01			Yakacak Alımları	15,014.75	25,440.11	0.00
630	03	2	3	02			Akaryakıt ve Yağ Alımları	4,645,194.43	5,670,986.86	5,330.85
630	03	2	3	03			Elektrik Alımları	1,310,944.50	1,177,037.40	1,731,325.02
630	03	2	4				Yiyece,İçecek ve Yem Alımları	82,245.00	101,000.00	0.00
630	03	2	4	03			Yem Alımları	82,245.00	101,000.00	0.00
630	03	2	5				Giyim ve Kuşam Alımları	211,008.61	256,269.36	0.00
630	03	2	5	01			Giyim Alımları (Kişisel Kuşam ve Donanım	94,003.61	39,098.08	0.00
630	03	2	5	02			Spor Malzemeleri Alımları	116,825.00	203,983.60	0.00
630	03	2	5	03			Tören Malzemeleri Alımları	0.00	13,187.68	0.00
630	03	2	5	05			Kuşam Alımları (Sadece Hayva Kuşamları)	180.00	0.00	0.00
630	03	2	6				Özel Malzeme Alımları	335,168.27	318,058.64	506,472.65
630	03	2	6	01			Labaratuar Malzemesi ile Kimyevi ve Tem.Mal	136,537.50	41,793.01	3,682.78
630	03	2	6	02			Tıbbi Malzeme ve İlaç Alımları	64,849.00	19,884.00	0.00
630	03	2	6	04			Canlı Hayvan Alım,Bakım ve Diğer Giderleri	120,791.27	228,791.33	486,387.87
630	03	2	6	90			Diğer Özel Malzeme Alımları	12,990.50	27,590.30	16,402.00
630	03	2	7				Güvenlik ve Savunmaya Yönelik Mal.Malzeme	809.48	0.00	0.00
630	03	2	7	03			Mühimmat Alımları	809.48	0.00	0.00

Hesap Kodu	Yardımcı Hesap						GELİRİN TÜRÜ	2006 Yılı	2007 Yılı	Cari Yıl (2008)
	Kod 1	Kod 2	Kod 3	Kod 4	Kod 5	Kod 6		YTL/YKr	YTL/YKr	YTL/YKr
600	02	1	1				Döner Sermaye ve Benzeri Kurumlar Hasılatı	5,216,712.46	0.00	0.00
600	02	1	1	54			Ekonomik Faaliyetler Hasılatı	2,394,457.78	0.00	0.00
600	02	1	1	55			Kültürel Faaliyetler Hasılatı	298,041.18	0.00	0.00
600	02	1	1	56			Sağlık Hizmetleri Hasılatı	344,474.20	0.00	0.00
600	02	1	1	60			Ulaştırma Hizmetleri Hasılatı	2,179,739.30	0.00	0.00
600	02	1	6				Diğer Hizmet Gelirleri	3,946,342.85	0.00	0.00
600	02	1	6	02			İdarece tahsil olunacak gelirler	488,066.00	0.00	0.00
600	02	1	6	90			Diğer hizmet gelirleri	3,458,276.85	0.00	0.00
600	02	3					Diğer Mülkiyet Gelirleri	10,035,617.70	0.00	0.00
600	02	3	1				Gayrimenkul Kiraları	4,564,476.77	0.00	0.00
600	02	3	1	01			Lojman Kira Gelirleri	9,393.78	0.00	0.00
600	02	3	1	02			Ecimisiil Gelirleri	73,034.51	0.00	0.00
600	02	3	1	90			Diğerlerinden	4,482,048.48	0.00	0.00
600	02	3	2				Faiz Alındıları	5,471,140.93	0.00	0.00
600	02	3	2	08			Vergi,Resim ve Harç Gecikme Faizleri	209,387.65	0.00	0.00
600	02	3	2	09			Mevduat Faizleri	5,185,982.86	0.00	0.00
600	02	3	2	10			Takipteki Kurum Alacakları Faizleri	59,125.88	0.00	0.00
600	02	3	2	11			Kişilerden Alacaklar Faizleri	7,301.90	0.00	0.00
600	02	3	2	90			Diğer Faiz Gelirleri	9,342.64	0.00	0.00
600	02	5					Para Cezaları ve Cezalar	633,310.19	0.00	0.00
600	02	5	1				Para Cezaları	633,310.19	0.00	0.00
600	02	5	1	05			Müteahhitlerden alınacak gecikme cezaları	600,129.67	0.00	0.00
600	02	5	1	06			Zamanında ödenm.ücret gelir.alınacak gecikme	55.00	0.00	0.00
600	02	5	1	30			Diğer İdar Para Cezaları	33,125.52	0.00	0.00
600	02	6					Çeşitli Vergi Dışı Gelirler	614,560.07	0.00	0.00
600	02	6	1				Çeşitli Vergi Dışı Gelirler	115,143.24	0.00	0.00
600	02	6	1	01			İrat Kaydedilecek Nakdi Teminatlar	5,111.00	0.00	0.00
600	02	6	1	05			Şartname,Basılı evrak, Form,Kitap,Yay.vb.	105,652.24	0.00	0.00
600	02	6	1	90			Diğerleri	4,380.00	0.00	0.00
600	02	6	6				Kişilerden Alacaklar	499,416.83	0.00	0.00
600	02	6	6	01			Tahsilinde Bütçeye Gelir Kaydedilecek Olan	271,467.46	0.00	0.00
600	02	6	6	90			Kişilerden Diğer Alacaklar	227,949.37	0.00	0.00
600	02	7					Kişi ve Kurumlardan Alınan paylar	4,040,952.75	0.00	0.00
600	02	7	1				Kamu harcamalarına Katılma Payları	1,642.18	0.00	0.00
600	02	7	1	53			Yol Harcamalarına Katılım Payı	1,642.18	0.00	0.00
600	02	7	1	90			Diğer Harcamalara Katılım Payı	0.00	0.00	0.00
600	02	7	9				Diğer Paylar	4,039,310.57	0.00	0.00
600	02	7	9	51			Maden İşletmelerinden Alınan Paylar	6,595.57	0.00	0.00
600	02	7	9	52			Müze Giriş Ücretlerinden Alınan Paylar	1,685.96	0.00	0.00
600	02	7	9	53			Ortak Altyapı Hizmetleri için Diğer	3,887,111.16	0.00	0.00
600	02	7	9	90			Diğer Paylar	143,917.88	0.00	0.00
600	02	9					Diğer Vergi Dışı Gelirler	139.00	0.00	0.00
600	02	9	1				Değerli Kağıtların Satışı	139.00	0.00	0.00
600	02	9	1	03			Değerli kağıt satış gelirleri	139.00	0.00	0.00
600	03						Teşebbüs ve Mülkiyet Gelirleri	362,490.85	33,883,392.23	39,871,184.81
600	03	1					Mal ve Hizmet Satış Gelirleri	15,615.85	9,311,423.61	13,271,245.01
600	03	1	1				Mal Satış Gelirleri	0.00	87,700.00	135,913.00

FAALİYET SONUÇLARI TABLOSU

Hesap Kodu	Yardımcı Hesap						GİDERİN TÜRÜ	2006 Yılı	2007 Yılı	Cari Yıl (2008)
	Kod 1	Kod 2	Kod 3	Kod 4	Kod 5	Kod 6		YTL/YKr	YTL/YKr	YTL/YKr
630	03	2	9				Diğer Tüketim Mal ve Malzemesi Alımları	1,772,118.10	3,249,901.20	1,963,027.04
630	03	2	9	01			Bahçe Malzemesi Alım.İle Yapım ve Bakım	1,553,892.69	3,030,717.88	1,897,478.04
630	03	2	9	90			Diğer Tüketim Mal ve Malzemesi Alımları	218,225.41	219,183.32	65,549.00
630	03	3					YOLLUKLAR	178,160.61	126,165.48	114,405.42
630	03	3	1				Yurtiçi Geçiçi Görev Yollukları	109,547.18	75,517.29	73,669.71
630	03	3	1	01			Yurtiçi Geçiçi Görev Yollukları	90,437.40	59,334.01	59,206.22
630	03	3	1	02			Yurtiçi Tedavi Yollukları	19,109.78	16,183.28	14,463.49
630	03	3	2				Yurtiçi Sürekli Görev Yollukları	30,046.86	8,971.38	1,500.00
630	03	3	2	01			Yurtiçi Sürekli Görev Yollukları	30,046.86	8,971.38	1,500.00
630	03	3	3				Yurtdışı Geçiçi Görev Yollukları	38,566.57	41,676.81	39,235.71
630	03	3	3	01			Yurtdışı Geçiçi Görev Yollukları	38,566.57	41,676.81	39,235.71
630	03	4					GÖREV GİDERLERİ	1,028,062.17	1,076,238.04	265,005.84
630	03	4	2				Yasal Giderler	224,880.47	846,848.85	193,948.58
630	03	4	2	03			Kusursuz Tazminatlar	96,747.75	324,295.27	36,464.71
630	03	4	2	04			Mahkeme Harç ve Giderleri	110,401.34	151,693.68	140,797.06
630	03	4	2	90			Diğer Yasal Giderler	17,731.38	370,859.90	16,686.81
630	03	4	3				Ödenecek Vergi,Resim,Harçlar ve Benzeri Gid.	803,181.70	222,389.19	66,057.26
630	03	4	3	01			Vergi Ödemeleri ve Benzeri Giderler	0.00	84.90	0.00
630	03	4	3	02			İşletme Ruhsatı Ödemeleri ve Benzeri Giderler	34,209.24	29,953.70	39,711.12
630	03	4	3	90			Diğer Vergi,Resim,Harçlar ve Benzeri Gid.	768,972.46	192,350.59	26,346.14
630	03	4	4				Kültür Varlıkları Alımı ve Korunması Giderleri	0.00	7,000.00	5,000.00
630	03	4	4	03			Kültür Varlıkları Alımı	0.00	7,000.00	5,000.00
630	03	5					HİZMET ALIMLARI	3,732,469.03	4,141,813.32	6,835,873.65
630	03	5	1				Müşavir Firma ve Kişilere ödemeler	354,014.10	2,354,254.41	3,897,389.96
630	03	5	1	01			Etiüt-Proje Bilirkişi Ekspertiz Giderleri	2,779.30	6,224.17	25,606.67
630	03	5	1	02			Araştırma ve Geliştirme Giderleri	31,000.00	6,431.00	0.00
630	03	5	1	04			Müteahhlik Hizmetleri (Tem.Hiz.İh.Dahil)	272,534.80	2,221,239.24	2,763,727.23
630	03	5	1	06			Enformasyon ve Raporlama Giderleri	47,700.00	120,360.00	266,149.00
630	03	5	1	08			Temizlik Hizmeti Alım Giderleri	0.00	0.00	841,907.06
630	03	5	2				Haberleşme Giderleri	334,994.65	340,823.46	363,190.71
630	03	5	2	01			Posta Telgraf Giderleri	6,769.99	19,220.10	24,864.35
630	03	5	2	02			Telefon Abonelik ve Kullanım Ücretleri	304,924.81	303,330.03	318,444.25
630	03	5	2	03			Bilgiye Abonelik Ücreti	3,840.00	0.00	0.00
630	03	5	2	04			Haberleşme Cihazları Ruhsat ve Kullanım Gid.	5,966.32	7,056.33	10,093.36
630	03	5	2	06			Hat Kira Giderleri	12,921.49	11,217.00	9,788.75
630	03	5	2	90			Diğer Haberleşme Giderleri	572.04	0.00	0.00
630	03	5	3				Taşıma Giderleri	92,265.03	2,990.64	4,552.30
630	03	5	3	03			Yük Taşıma Giderleri	0.00	0.00	2,399.99
630	03	5	3	04			Geçiş Ücretleri	2,265.03	2,990.64	2,152.31
630	03	5	3	90			Diğer Taşıma Giderleri	90,000.00	0.00	0.00
630	03	5	4				Tarifeye Bağlı Ödemeler	486,469.75	569,960.41	615,017.18
630	03	5	4	01			İlan Giderleri	387,108.22	458,286.67	500,304.48
630	03	5	4	02			Sigorta Giderleri	99,361.53	111,673.74	114,712.70
630	03	5	5				Kiralar	741,872.58	710,657.61	816,407.09
630	03	5	5	02			Taşt Kiralaması Giderleri	542,488.89	356,748.43	532,943.12
630	03	5	5	03			İş Makinası Kiralaması Giderleri	142,125.89	260,466.12	276,320.60
630	03	5	5	05			Hizmet Binası Kiralama Giderleri	1,424.80	1,709.76	0.00

Hesap Kodu	Yardımcı Hesap						GELİRİN TÜRÜ	2006 Yılı	2007 Yılı	Cari Yıl (2008)
	Kod 1	Kod 2	Kod 3	Kod 4	Kod 5	Kod 6		YTL/YKr	YTL/YKr	YTL/YKr
600	03	1	1	01			Şartname, Basılı Evrak, Form Satış Gelirleri	0.00	87,700.00	135,913.00
600	03	1	2				Diğer Sabit Sermaye Satışları	15,615.85	9,223,723.61	13,135,332.01
600	03	1	2	01			Taşınır mallar satış gelirleri	15,250.00	0.00	0.00
600	03	1	2	36			Sosyal Tesis İşletme Gelirleri	0.00	354,262.18	874,894.73
600	03	1	2	51			Çevre ve Esenlik Hizmetlerine İlişkin Gelirler	0.00	10,500.00	57,708.69
600	03	1	2	54			Ekonomik Hizmetlere İlişkin Gelirler	0.00	2,598,678.07	4,567,199.81
600	03	1	2	55			Kültürel Hizmetlere İlişkin Gelirler	0.00	0.00	7,300.00
600	03	1	2	56			Sağlık Hizmetlerine İlişkin Gelirler	0.00	0.00	0.00
600	03	1	2	59			Ulaştırma Hizmetlerine İlişkin Gelirler	0.00	2,958,992.09	3,504,589.05
600	03	1	2	90			Diğer Taşınmaz Satışlar	365.85	0.00	0.00
600	03	1	2	99			Diğer hizmet gelirleri	0.00	3,301,291.27	4,123,639.73
600	03	3					Arazi ve Maddi olmayan Varlıkların Satışı	346,875.00	0.00	0.00
600	03	3	1				Arazi ve Arsa Satışı	0.00	0.00	0.00
600	03	3	1	01			Arazi satışı	0.00	0.00	0.00
600	03	3	2				Maddi olmayan varlıklar	346,875.00	0.00	0.00
600	03	3	2	90			Diğer maddi olmayan varlıklar satış ve devir	346,875.00	0.00	0.00
600	03	5					Kurumlar Karları	0.00	21,010,942.94	22,763,819.34
600	03	5	5				Mahalli İdareler	0.00	21,010,942.94	22,763,819.34
600	03	5	5	58			Su Hizmetlerine İlişkin Kurumların Karları	0.00	21,010,942.94	22,763,819.34
600	03	6					Kira Gelirleri	0.00	3,561,025.68	3,836,120.46
600	03	6	1				Taşınmaz Kiraları	0.00	3,561,025.68	3,835,870.46
600	03	6	1	01			Lojman Kira Gelirleri	0.00	10,896.20	9,253.24
600	03	6	1	02			Ecrimisil Gelirleri	0.00	61,488.55	77,180.00
600	03	6	1	99			Diğer Taşınmaz Kira Gelirleri	0.00	3,488,640.93	3,749,437.22
600	03	6	2				Taşınır Kiraları	0.00	0.00	250.00
600	03	6	2	01			Taşınır Kira Gelirleri	0.00	0.00	250.00
600	04						ALINAN BAĞIŞLAR VE YARDIMLAR	225,000.00	380,000.00	0.00
600	04	1					Yurtiçi Alacaklarından Tahsilat	225,000.00	380,000.00	0.00
600	04	1	2				Sermaye	225,000.00	380,000.00	0.00
600	04	1	2	90			Diğerlerinden	225,000.00	0.00	0.00
600	04	1	2	99			Yurtdışından Alınan Diğer Bağış ve Yardımlar	0.00	380,000.00	0.00
600	05						Diğer Gelirler	0.00	158,896,354.02	180,983,568.99
600	05	1					Faiz Gelirleri	0.00	1,515,174.55	481,839.39
600	05	1	4				Takipteki Kurum Alacakları Faizleri	0.00	58,967.92	39,327.13
600	05	1	4	01			Takipteki Kurum Alacakları Faizleri	0.00	58,967.92	39,327.13
600	05	1	8				Vergi, Resim ve Harç Gecikme Faizleri	0.00	296,967.51	236,450.80
600	05	1	8	01			Vergi, Resim ve Harç Gecikme Faizleri	0.00	296,967.51	236,450.80
600	05	1	9				Diğer Faizler	0.00	1,159,239.12	206,061.46
600	05	1	9	01			Kişilerden Alacaklar Faizleri	0.00	1,913.56	1,775.07
600	05	1	9	03			Mevduat Faizleri	0.00	1,151,278.41	32,580.78
600	05	1	9	99			Diğer Faizler	0.00	6,047.15	171,705.61
600	05	2					Kişi ve Kurumlardan Alınan Paylar	0.00	156,638,272.98	179,010,762.62
600	05	2	2				Vergi ve Harç Gelirlerinden Alınan Paylar	0.00	154,607,109.86	178,930,101.74
600	05	2	2	51			Merkezi idare Vergi Gelirlerinden Alınan	0.00	153,777,110.08	178,052,470.02
600	05	2	2	52			Çevre Temizlik Vergisinden Alınan Paylar	0.00	829,999.78	877,631.72
600	05	2	4				Kamu Harcamalarına Katılma Payları	0.00	0.00	3,268.00
600	05	2	4	53			Yol Harcamalarına Katılma Payı	0.00	0.00	3,253.00

FAALİYET SONUÇLARI TABLOSU

Hesap Kodu	Yardımcı Hesap						GİDERİN TÜRÜ	2006 Yılı	2007 Yılı	Cari Yıl (2008)
	Kod 1	Kod 2	Kod 3	Kod 4	Kod 5	Kod 6		YTL/YKr	YTL/YKr	YTL/YKr
630	03	5	5	07			Arsa ve Arazi Kiralaması Giderleri	55,833.00	86,500.00	2,013.37
630	03	5	5	10			Bilgisayar ve B.sayar Sis. ve Yzlm. Kira. Gid.	0.00	5,233.30	5,130.00
630	03	5	6				Devlet Borçları Genel Giderleri	0.00	0.00	739,159.43
630	03	5	6	51			Mahalli İdarelerin İç Borçlanma Genel Giderleri	0.00	0.00	739,159.43
630	03	5	9				Diğer Hizmet Alımları	1,722,852.92	163,126.79	400,156.98
630	03	5	9	03			Kurslara Katılma Giderleri	56,738.50	8,186.09	24,110.90
630	03	5	9	11			Diğer Binaların İşletme Maliyetlerine Katılım	0.00	0.00	2,101.58
630	03	5	9	90			Diğer Hizmet Alımları	1,666,114.42	154,940.70	373,944.50
630	03	6					TEMSİL VE TANITMA GİDERLERİ	2,239,425.58	3,047,986.20	4,424,278.52
630	03	6	1				Temsil Giderleri	2,081,140.33	2,717,192.32	3,399,445.10
630	03	6	1	01			Temsil, Ağır, Tören, Fuar, Organ. Giderleri	2,081,140.33	2,717,192.32	3,399,445.10
630	03	6	2				Tanıtma Giderleri	158,285.25	330,793.88	1,024,833.42
630	03	6	2	01			Tanıtma, Ağır, Tören, Fuar, Organizasyon Gid.	158,285.25	330,793.88	1,024,833.42
630	03	7					MENKUL MAL, G. MADDİ HAK	1,509,958.99	2,962,239.91	3,142,713.77
630	03	7	1				Menkul Mal Alım Giderleri	51,012.69	316,447.34	124,580.00
630	03	7	1	01			Büro ve İşyeri Mal ve Malzeme Alımları	5,706.12	1,554.08	0.00
630	03	7	1	02			Büro ve İşyeri Makina ve Teçhizat Alımları	1,604.47	672.33	22,007.00
630	03	7	1	03			Avadanlık Yd. Prç. Al.	23,163.09	4,795.32	0.00
630	03	7	1	04			Yangından Korunma Malzemeleri Alımları	164.00	174,586.90	0.00
630	03	7	1	90			Diğer Dayanıklı Mal ve Malzeme Alımlar	20,375.01	134,838.71	102,573.00
630	03	7	2				Gayri Maddi Hak Alımları	69,356.61	157,412.00	44,828.20
630	03	7	2	01			Bilgisayar Yazılım Alımları ve Yapımları	69,356.61	157,412.00	44,828.20
630	03	7	3				Bakım ve Onarım Giderleri	1,389,589.69	2,488,380.57	2,973,305.57
630	03	7	3	01			Tefrişat Bakım ve Onarım Giderleri	0.00	276.48	0.00
630	03	7	3	02			Makina Teçhizat Bakım ve Onarım Giderleri	601,051.48	699,375.31	820,223.18
630	03	7	3	03			Taşıt Bakım ve Onarım Giderleri	363,087.73	1,111,647.00	1,098,258.72
630	03	7	3	04			İş Makinası Onarı Giderleri	425,072.98	677,081.78	1,054,823.67
630	03	7	3	90			Diğer Bakım ve Onarım Giderleri	377.50	0.00	0.00
630	03	8					GAYRİMENKUL MAL BAKIM VE ONARIM	180,975.41	233,251.33	259,484.43
630	03	8	1				Hizmet Binası Bakım ve Onarım Giderleri	31,360.96	89,476.24	130,147.89
630	03	8	1	01			Büro Bakım ve Onarım Giderleri	22,494.90	80,623.18	1,770.00
630	03	8	1	02			Okul Bakım ve Onarım Giderleri	0.00	0.00	69,502.00
630	03	8	1	04			Atölye ve Tesis Binaları Bakım ve Onarım	8,866.06	5,566.06	55,900.89
630	03	8	1	90			Diğer Hizmet Binası Bakım ve Onarım Giderleri	0.00	3,287.00	2,975.00
630	03	8	3				Sosyal Tesis Bakım ve Onarım Giderleri	14,559.00	3,578.50	0.00
630	03	8	3	01			Sosyal Tesis Bakım ve Onarım Giderleri	14,559.00	3,578.50	0.00
630	03	8	6				Yol Bakım ve Onarım Giderleri	93,037.79	131,431.94	94,214.54
630	03	8	6	01			Yol Bakım ve Onarım Giderleri	93,037.79	131,431.94	94,214.54
630	03	8	9				Diğer Taşınmaz Yapım, Bakım ve Onarım	42,017.66	8,764.65	35,122.00
630	03	8	9	01			Diğer Taşınmaz Yapım, Bakım ve Onarım	42,017.66	8,764.65	35,122.00
630	03	9					TEDAVİ VE CENAZE GİDERLERİ	593,849.92	586,735.04	567,402.97
630	03	9	1				Kamu Personeli Tedavi ve Sağlık Malzemesi	327,788.10	276,648.03	299,614.41
630	03	9	1	01			Kamu Personeli Tedavi ve Sağlık Malzemesi	327,788.10	276,648.03	299,614.41
630	03	9	2				Kamu Personeli İlaç Giderleri	261,957.29	305,368.49	267,788.56
630	03	9	2	01			Kamu Personeli İlaç Giderleri	261,957.29	305,368.49	267,788.56
630	03	9	8				Diğer Tedavi ve Sağıl. Maz. Giderleri	4,104.53	4,718.52	0.00
630	03	9	8	90			Diğer Tedavi ve Sağıl. Maz. Giderleri	4,104.53	4,718.52	0.00

Hesap Kodu	Yardımcı Hesap						GELİRİN TÜRÜ	2006 Yılı	2007 Yılı	Cari Yıl (2008)
	Kod 1	Kod 2	Kod 3	Kod 4	Kod 5	Kod 6		YTL/YKr	YTL/YKr	YTL/YKr
600	05	2	4	99			Diğer Harcamalara Katılma Payları	0.00	0.00	15.00
600	05	2	8				Mahalli İdarelere Ait Paylar	0.00	1,891,448.72	13,879.64
600	05	2	8	51			Maden İşletmelerinden Alınan Paylar	0.00	8,536.09	12,373.79
600	05	2	8	52			Müze Giriş Ücretlerinden Alınan Paylar	0.00	1,825.16	1,505.85
600	05	2	8	53			Ortak Altyapı Hizmetleri İçin Diğer Kurumlar	0.00	1,881,087.47	0.00
600	05	2	9				Diğer Paylar	0.00	139,714.40	63,513.24
600	05	2	9	99			Diğer Paylar	0.00	139,714.40	63,513.24
600	05	3					Para Cezaları	0.00	177,003.64	81,500.18
600	05	3	2				İdari Para Cezaları	0.00	177,003.64	81,500.18
600	05	3	2	99			Diğer İdari Para Cezaları	0.00	177,003.64	81,500.18
600	05	9					Diğer Çeşitli Gelirler	0.00	565,902.85	1,409,466.80
600	05	9	1				Diğer Çeşitli Gelirler	0.00	565,902.85	1,409,466.80
600	05	9	1	01			İrat Kaydedilecek Nakdi Teminatlar	0.00	0.00	2,250.00
600	05	9	1	06			Kişilerden Alacaklar	0.00	288,470.55	1,370,301.82
600	05	9	1	99			Yukarıda Tanımlanmayan Diğer Çeşitli Gelirler	0.00	277,432.30	36,914.98
600	08						ALACAKLARDAN TAHSİLATLAR	531,054.19	0.00	0.00
600	08	1					Yurtiçi Alacaklardan Tahsilat	531,054.19	0.00	0.00
600	08	1	9				Diğer Yurtiçi Alacaklardan Tahsilat	531,054.19	0.00	0.00
600	08	1	9	90			Diğerlerinden	531,054.19	0.00	0.00
GELİRLER TOPLAMI:								161,234,165.91	198,063,398.34	226,329,809.43
FAALİYET SONUCU (+ / -)								75,067,788.78	77,175,021.21	73,123,075.11

FAALİYET SONUÇLARI TABLOSU

Hesap Kodu	Yardımcı Hesap						GİDERİN TÜRÜ	2006 Yılı	2007 Yılı	Cari Yıl (2008)
	Kod 1	Kod 2	Kod 3	Kod 4	Kod 5	Kod 6		YTL/YKr	YTL/YKr	YTL/YKr
630	04						FAİZ GİDERLERİ	1,802,608.09	36,459,366.31	8,560,851.31
630	04	2					DİĞER İÇ BORÇ FAİZ GİDERLERİ	1,770,765.38	36,459,366.31	8,560,851.31
630	04	2	9				Diğer İç Borç Faiz Giderleri	1,770,765.38	36,459,366.31	8,560,851.31
630	04	2	9	01			TL Cinsinden Diğer İç Borç Faiz Giderleri	1,770,765.38	36,459,366.31	8,560,851.31
630	04	3					DIŞ BORÇ FAİZ GİDERLERİ	31,842.71	0.00	0.00
630	04	3	2				EURO Cinsinden Dış Borç Faizi Giderleri	31,842.71	0.00	0.00
630	04	3	2	01			EURO Cinsinden Dış Borç Faizi Giderleri	31,842.71	0.00	0.00
630	05						CARİ TRANSFERLER	6,035,866.77	4,399,194.15	18,916,197.73
630	05	1					GÖREV ZARARLARI	454,504.47	595,292.56	457,677.41
630	05	1	2				Sosyal Güvenlik Kurumlarına	454,504.47	595,292.56	457,677.41
630	05	1	2	01			Emekli Sandığına (Emekli Sandığı Ek	360,747.07	0.00	0.00
630	05	1	2	02			Sosyal Sigortalar Kurumuna	93,757.40	0.00	0.00
630	05	1	2	05			Sosyal Güvenlik Kurumuna	0.00	595,292.56	457,677.41
630	05	2					MAHALLİ İDR.YRD.(İl Özel İdr.Beld.Birbirine	29,727.00	0.00	12,402.00
630	05	2	6				Hasılattan Paylar ve Giderlere Katılma Payları	29,727.00	0.00	12,402.00
630	05	2	6	10			Emekli Sandığı Yönetim Giderlerine Katılma	29,727.00	0.00	12,402.00
630	05	3					KAR AMACI GÜTMİYEN	696,450.59	979,771.22	742,545.71
630	05	3	1				Kar Amacı Gütmeyen Kuruluşlara	696,450.59	979,771.22	742,545.71
630	05	3	1	01			Dernek,Birlik,Kuruluş,Sendika vb.kur.	177,458.83	262,611.21	0.00
630	05	3	1	05			Memurların Öğle Yemeğine Yardım	518,991.76	717,160.01	682,685.49
630	05	3	1	07			Seçim Giderleri için Yapılacak Ödemeler	0.00	0.00	59,860.22
630	05	4					HANE HALKINA YAPILAN TRANSFERLER	782,663.90	1,441,614.00	2,067,934.99
630	05	4	3				Sağlık Amaçlı Transferler	3,100.00	0.00	0.00
630	05	4	3	01			Sağlık Amaçlı Transferler	3,100.00	0.00	0.00
630	05	4	7				Sosyal Amaçlı Transferler	779,563.90	1,441,614.00	2,067,934.99
630	05	4	7	52			Verem Savaş ve Derneği Payı	0.00	0.00	1,843.00
630	05	4	7	53			Darülace, Huzur Evleri vb. Vakıflara Yap.Yard.	0.00	0.00	144.77
630	05	4	7	90			Diğer Sosyal Amaçlı Transferler	779,563.90	1,441,614.00	2,065,947.22
630	05	7					DİĞER İDARELERE TRANSFERLER	4,072,520.81	0.00	0.00
630	05	7	1				Kanuni Paylar	4,072,520.81	0.00	0.00
630	05	7	1	51			İller Bankası Payı	4,072,520.81	0.00	0.00
630	05	8					GELİRLERDEN AYRILAN PAYLAR	0.00	1,382,516.37	15,635,637.62
630	05	8	1				Genel Bütçe İle Verilen Paylar	0.00	0.00	205,699.78
630	05	8	1	01			Genel Bütçe İle Verilen Paylar	0.00	0.00	205,699.78
630	05	8	9				Diğerlerine Verilen Paylar	0.00	1,382,516.37	15,429,937.84
630	05	8	9	51			İller Bankasına Verilen Paylar	0.00	1,382,516.37	11,889,659.00
630	05	8	9	52			Belediye Birliklerine Katkı Payı	0.00	0.00	885,643.77
630	05	8	9	53			Kanunla Kurulan Ajanslara Ver.Pay	0.00	0.00	2,654,635.07
630	07						SERMAYE TRANSFERLERİ	300,023.06	0.00	0.00
630	07	1					Y.İÇİ SER.TRANS. (Teş.Yap.-Öz.Ser.Öd.Dış.)	300,023.06	0.00	0.00
630	07	1	1				Mahali İdarelere	300,023.06	0.00	0.00
630	07	1	1	02			Belediyelere Yardım	300,023.06	0.00	0.00
630	11						Değer ve Miktar Değişimleri Giderleri	140,614.19	0.00	22,120.34
630	11	02					Kur Değişikliği Nedeniyle Döviz Cinsi Borç	140,614.19	0.00	0.00
630	11	02	03				Kuruma Ait Dış Borçların Değerlemesinden	140,614.19	0.00	0.00
630	11	99					Diğer Değer ve Miktar Değişimleri Giderleri	0.00	0.00	22,120.34
630	12						Gelirlerin Ret ve İadesinden Kaynaklanan	1,174,873.24	500,004.77	18,810.76

FAALİYET SONUÇLARI TABLOSU

Hesap Kodu	Yardımcı Hesap						GİDERİN TÜRÜ	2006 Yılı	2007 Yılı	Cari Yıl (2008)
	Kod 1	Kod 2	Kod 3	Kod 4	Kod 5	Kod 6		YTL/YKr	YTL/YKr	YTL/YKr
630	12	01					Vergi Gelirleri	0.00	55,371.77	9,318.29
630	12	01	02				Mülkiyet Üzerinden Alınan Vergiler	0.00	2,175.39	0.00
630	12	01	02	09			Mülkiyet Üzerinden Alınan Diğer Vergiler	0.00	2,175.39	0.00
630	12	01	03				Dahilde Alınan Mal Ve Hizmet Vergileri	0.00	52,778.98	0.00
630	12	01	03	09			Dahilde Alınan Diğer Mal Ve Hizmet Vergileri	0.00	52,778.98	0.00
630	12	01	06				Harçlar	0.00	417.40	0.00
630	12	01	06	09			Diğer Harçlar	0.00	417.40	0.00
630	12	02					Kur Değişikliği Nedeniyle Döviz Cinsi Borç	1,174,873.24	0.00	0.00
630	12	02	03				Kuruma Ait Dış Borçların Değerlenmesinden	1,174,873.24	0.00	0.00
630	12	02	03	01			Gayrimenkulden Düzenli Olarak Alınan Vergiler	59,721.84	0.00	0.00
630	12	02	03	08			Mal ve Hizmetlerden Alınan Diğer Vergiler	67,388.52	0.00	0.00
630	12	02	03	09			Başka Yerde Sınıflandırılmayan Diğer Vergiler	155,599.84	0.00	0.00
630	12	02	03	90			Diğer Mal ve Hizmet satış gelirleri	892,163.04	0.00	0.00
630	12	03					Teşebbüs ve Mülkiyet Gelirleri	0.00	420,989.73	8,508.85
630	12	03	01				Mal Ve Hizmet Satış Gelirleri	0.00	1,056.60	0.00
630	12	03	01	02			Hizmet Gelirleri	0.00	1,056.60	0.00
630	12	03	06				Kira Gelirleri	0.00	411,096.53	7,158.85
630	12	03	06	01			Taşınmaz Kiraları	0.00	411,096.53	7,158.85
630	12	03	09				Diğer Teşebbüs ve Mülkiyet Gelirleri	0.00	8,836.60	0.00
630	12	03	09	09			Diğer Gelirler	0.00	8,836.60	0.00
630	12	05					Diğer Gelirler	0.00	23,643.27	983.62
630	12	05	01				Faiz Gelirleri	0.00	1,533.25	983.62
630	12	05	01	04			Takipteki Kurum Alacakları Faizleri	0.00	0.00	924.00
630	12	05	01	08			Vergi,Resim ve Harç Gecikme Faizleri	0.00	975.12	22.47
630	12	05	01	09			Diğer Faizler	0.00	558.13	37.15
630	12	05	02				Kişi ve Kurumlardan Alınan Paylar	0.00	7,361.70	0.00
630	12	05	02	09			Diğer Paylar	0.00	7,361.70	0.00
630	12	05	03				Para Cezaları	0.00	260.10	0.00
630	12	05	03	02			İdari Para Cezaları	0.00	260.10	0.00
630	12	05	09				Diğer Çeşitli Gelirler	0.00	14,488.22	0.00
630	12	05	09	01			Diğer Çeşitli Gelirler	0.00	14,488.22	0.00
630	13						Amortisman Giderleri	10,704,592.48	4,075,339.54	19,282,633.74
630	13	01					Maddi Duran Varlıklar Amortisman Giderleri	10,667,695.11	2,848,518.33	18,696,997.08
630	13	01	01				Yeraltı ve Yerüstü Düzenlerinin Amortisman	0.00	0.00	1,186,031.63
630	13	01	02				Binaların Amortisman Giderleri	0.00	0.00	169,573.74
630	13	01	03				Tesis, Makine ve Cihazların Amortisman	6,360,651.25	1,336,500.41	6,831,399.63
630	13	01	04				Taşıtların Amortisman Giderleri	3,258,099.56	1,164,944.29	7,817,027.14
630	13	01	05				Demirbaşların Amortisman Giderleri	1,048,944.30	347,073.63	2,692,964.94
630	13	02					Maddi Olmayan Duran Varlıklar Amortisman	36,897.37	1,226,821.21	585,636.66
630	13	02	01				Hakların Amortisman Giderleri	36,897.37	1,226,821.21	585,636.66
630	14						İlk Madde ve Malzeme Giderleri	0.00	0.00	23,293,654.68
630	14	01					Kurtasiye Malzemeleri	0.00	0.00	694,686.92
630	14	02					Beslenme, Gıda Amaçlı ve Mutfakta Kullanılan	0.00	0.00	77,827.56
630	14	03					Tıbbi ve Laboratuar Sarf Malzemeleri	0.00	0.00	150,463.06
630	14	04					Yakıtlar, Yakıt Katkıları ve Katkı Yağları	0.00	0.00	8,077,728.43
630	14	05					Temizleme Ekipmanları	0.00	0.00	253,603.79
630	14	06					Giyecek, Mefruşat ve Tuhafiye Malzemeleri	0.00	0.00	306,306.27

FAALİYET SONUÇLARI TABLOSU

Sayfa No:7 / 7

Hesap Kodu	Yardımcı Hesap						GİDERİN TÜRÜ	2006 Yılı	2007 Yılı	Cari Yıl (2008)
	Kod 1	Kod 2	Kod 3	Kod 4	Kod 5	Kod 6		YTL/YKr	YTL/YKr	YTL/YKr
630	14	07					Yiyecek	0.00	0.00	10,312,057.16
630	14	08					İçecek	0.00	0.00	947,812.97
630	14	10					Zirai Maddeler	0.00	0.00	372,519.67
630	14	11					Yemler	0.00	0.00	57,570.00
630	14	12					Bakım Onarım ve Üretim Malzemeleri	0.00	0.00	1,126,354.01
630	14	13					Yedek Parçalar	0.00	0.00	383,408.99
630	14	14					Nakil Vasıtaları Lastikleri	0.00	0.00	289,984.88
630	14	15					Değişim, Bağış ve Satış Amaçlı Yayınlar	0.00	0.00	200.00
630	14	16					Spor Malzemeleri Gurubu	0.00	0.00	48,098.15
630	14	17					Basınçlı Ekipmanlar	0.00	0.00	22,125.00
630	14	99					Diğer Tüketim Amaçlı Malzemeler	0.00	0.00	172,907.82
630	20						Silinen Alacaklardan Kaynaklanan Giderler	0.00	0.00	79,941.38
630	20	01					Gelirlerden Alacaklardan Silinenler	0.00	0.00	79,941.38
630	20	01	01				Vergi Gelirleri	0.00	0.00	16,583.22
630	20	01	03				Teşebbüs ve Mülkiyet Gelirleri	0.00	0.00	62,428.92
630	20	01	05				Diğer Gelirler	0.00	0.00	929.24
GİDERLER TOPLAMI								86,166,377.13	120,888,377.13	153,206,734.32

Hesap Kodu	Yardımcı Hesap						GELİRİN TÜRÜ	2006 Yılı	2007 Yılı	Cari Yıl (2008)
	Kod 1	Kod 2	Kod 3	Kod 4	Kod 5	Kod 6		YTL/YKr	YTL/YKr	YTL/YKr

Hesap Kodu	Yardımcı Hesap						BÜTÇE GİDERİNİN TÜRÜ	2006 - Yılı	2007 - Yılı	Cari Yıl (2008)
	Kod 1	Kod 2	Kod 3	Kod 4	Kod 5	Kod 6		YTL/YKr	YTL/YKr	YTL/YKr
830	01						PERSONEL GİDERLERİ	41,315,953.79	44,609,693.18	53,132,315.89
830	01	1					MEMURLAR	5,641,495.95	6,236,655.84	7,044,749.59
830	01	1	1				Temel Maaşlar	3,040,891.55	3,271,081.21	3,520,342.71
830	01	1	1	01			Temel Maaşlar	3,040,891.55	3,271,081.21	3,520,342.71
830	01	1	2				Zamlar ve Tazminatlar	1,806,526.38	2,085,633.17	2,614,922.10
830	01	1	2	01			Zamlar ve Tazminatlar	1,806,526.38	2,085,633.17	2,614,922.10
830	01	1	3				Ödenekler	19,608.24	20,287.50	19,650.00
830	01	1	3	01			Sendika Ödeneği	19,608.24	20,287.50	19,650.00
830	01	1	4				Sosyal Haklar	227,362.61	251,354.68	261,039.41
830	01	1	4	01			Sosyal Haklar	227,362.61	251,354.68	261,039.41
830	01	1	5				Ek Çalışma Karşılıkları	445,088.57	498,061.28	513,037.37
830	01	1	5	01			Ek Çalışma Karşılıkları	445,088.57	498,061.28	513,037.37
830	01	1	6				Ödül ve İkramiyeler	102,018.60	110,238.00	115,758.00
830	01	1	6	01			Ödül ve İkramiyeler	102,018.60	110,238.00	115,758.00
830	01	2					SÖZLEŞMELİ PERSONEL	0.00	0.00	656,039.70
830	01	2	1				Ücretler	0.00	0.00	594,826.10
830	01	2	1	02			Kadro Karşılığı Sözleşmeli Personel Ücretleri	0.00	0.00	594,826.10
830	01	2	2				Zamlar ve Tazminatlar	0.00	0.00	61,213.60
830	01	2	2	02			Kadro Karşılığı Sözleşmeli Personel Zam ve	0.00	0.00	61,213.60
830	01	3					İŞÇİLER	35,290,370.40	37,786,374.11	44,815,687.85
830	01	3	1				İşçilerin Ücretleri	15,369,517.80	16,583,545.88	19,021,687.77
830	01	3	1	01			Sürekli İşçilerin Ücretleri	2,219,772.56	2,054,411.39	18,782,956.18
830	01	3	1	02			Geçici İşçilerin Ücretleri	13,149,745.24	14,529,134.49	238,731.59
830	01	3	2				İşçilerin İhbar ve Kıdem Tazminatları	2,190,947.78	598,286.44	215,387.91
830	01	3	2	01			Sürekli İşçilerin İhbar ve Kıdem Tazminatları	1,731,239.44	155,481.71	215,387.91
830	01	3	2	02			Geçici İşçilerin İhbar ve Kıdem Tazminatları	459,708.34	442,804.73	0.00
830	01	3	3				İşçileri Sosyal Hakları	7,260,766.73	7,818,521.62	10,088,479.56
830	01	3	3	01			Sürekli İşçileri Sosyal Hakları	770,053.88	743,362.03	9,978,243.21
830	01	3	3	02			Geçici İşçileri Sosyal Hakları	6,490,712.85	7,075,159.59	110,236.35
830	01	3	4				İşçilerin Fazla Mesailer	2,298,822.57	3,702,034.52	5,302,762.07
830	01	3	4	01			Sürekli İşçilerin Fazla Mesailer	399,821.27	612,873.21	5,269,034.05
830	01	3	4	02			Geçici İşçilerin Fazla Mesailer	1,899,001.30	3,089,161.31	33,728.02
830	01	3	5				İşçilerin Ödül ve İkramiyeleri	5,186,357.41	5,335,883.74	6,806,264.59
830	01	3	5	01			Sürekli İşçilerin Ödül ve İkramiyeleri	651,074.88	671,425.13	6,718,718.28
830	01	3	5	02			Geçici İşçilerin Ödül ve İkramiyeleri	4,535,282.53	4,664,458.61	87,546.31
830	01	3	9				İşçilerin Diğer Ödemeleri	2,983,958.11	3,748,101.91	3,381,105.95
830	01	3	9	01			Sürekli İşçilerin Diğer Ödemeleri	557,013.92	429,123.07	3,341,557.26
830	01	3	9	02			Geçici İşçilerin Diğer Ödemeleri	2,426,944.19	3,318,978.84	39,548.69
830	01	5					DİĞER PERSONEL	384,087.44	586,663.23	615,838.75
830	01	5	1				Ücret ve Diğer Ödemeler	384,087.44	586,663.23	615,838.75
830	01	5	1	51			Belediye Başkanı ve Vekil Ödeneği	105,545.59	123,518.11	120,555.83
830	01	5	1	52			Meclis Üye. ve Kom. Huzur Hakları	264,053.75	313,481.28	319,203.77
830	01	5	1	90			Diğer Pers. Yap. Diğ. Öde. (Danışman)	14,488.10	149,663.84	176,079.15
830	02						SOSYAL GÜVENLİK KURUMUNA	6,160,975.19	7,069,326.07	9,415,387.31
830	02	1					MEMURLAR	798,303.45	871,955.39	934,307.52
830	02	1	1				Emekli Sandığına	798,303.45	871,955.39	0.00

Hesap Kodu	Yardımcı Hesap						BÜTÇE GELİRİNİN TÜRÜ	2006 - Yılı	2007 - Yılı	Cari Yıl (2008)
	Kod 1	Kod 2	Kod 3	Kod 4	Kod 5	Kod 6		YTL/YKr	YTL/YKr	YTL/YKr
800	01						Vergi Gelirleri	135,245,608.10	5,021,595.04	4,952,859.73
800	01	2					Mülkiyet Üzerinden Alınan Vergiler	0.00	60,797.09	52,614.08
800	01	2	9				Mülkiyet Üzerinden Alınan Diğer Vergiler	0.00	60,797.09	52,614.08
800	01	2	9	54			Çevre Temizlik Vergisi	0.00	60,797.09	52,614.08
800	01	3					Mülkiyet üzerinden alınan vergiler	45,899.52	1,822,387.26	1,579,846.22
800	01	3	1				Gayrimenkulden düzenli olarak alınan vergiler	45,899.52	0.00	0.00
800	01	3	1	54			Çevre Temizlik Vergisi (Katka Payı)	45,899.52	0.00	0.00
800	01	3	9				Dahilde Alınan Diğer Mal ve Hizmet Vergileri	0.00	1,822,387.26	1,579,846.22
800	01	3	9	51			Eğlence Vergisi	0.00	18,432.20	50,248.43
800	01	3	9	52			Yangın Sigortası Vergisi	0.00	273,268.40	284,135.59
800	01	3	9	53			İlan ve Reklam Vergisi	0.00	1,530,686.66	1,245,462.20
800	01	4					Dahilde Alınan Mal ve Hizmet Vergisi	1,330,751.80	0.00	0.00
800	01	4	6				Belirli Hizmetlerden Alınan Vergiler	252,827.45	0.00	0.00
800	01	4	6	51			Eğlence Vergisi (%20)	15,960.45	0.00	0.00
800	01	4	6	52			Yangın Sigortası Vergisi	236,867.00	0.00	0.00
800	01	4	8				Mal ve Hizmetlerden Alınan Diğer Vergiler	1,077,924.35	0.00	0.00
800	01	4	8	51			İlan ve Reklam Vergisi	1,077,924.35	0.00	0.00
800	01	6					Harçlar	0.00	3,138,410.69	3,320,399.43
800	01	6	9				Diğer Harçlar	0.00	3,138,410.69	3,320,399.43
800	01	6	9	51			Bina İnşaat Harcı	0.00	4,669.00	16,395.50
800	01	6	9	53			İşgal Harcı	0.00	21,892.62	13,007.93
800	01	6	9	54			İşyeri Açma İzni Harcı	0.00	125,701.76	130,969.20
800	01	6	9	56			Ölçü ve Tartı Aletleri Muayene Harcı	0.00	27,353.50	15,621.00
800	01	6	9	57			Tatil Günlerinde Çalışma Ruhsatı Harcı	0.00	2,654.72	3,195.00
800	01	6	9	58			Tellallık Harcı	0.00	96,369.21	214,416.97
800	01	6	9	59			Toptancı Hali Resmi	0.00	2,815,175.18	2,728,278.52
800	01	6	9	60			Yapı Kullanma İzni Harcı	0.00	0.00	107.00
800	01	6	9	99			Diğer Harçlar	0.00	44,594.70	198,408.51
800	01	7					Vergi Gelirlerinden Alınan Paylar	130,783,949.07	0.00	0.00
800	01	7	1				Merkezi İdareden	129,947,586.93	0.00	0.00
800	01	7	1	01			Merkezi idare vergi gelirlerinden alınan paylar	129,947,586.93	0.00	0.00
800	01	7	2				Mahalli İdarelerden	836,362.14	0.00	0.00
800	01	7	2	01			Çevre temizlik vergisinden alınan pay	773,924.92	0.00	0.00
800	01	7	2	90			Diğer	62,437.22	0.00	0.00
800	01	8					İdari Harçlar ve Ücretler, Sny.Dışı ve Arızı Sat.	3,085,007.71	0.00	0.00
800	01	8	1				Harçlar	3,085,007.71	0.00	0.00
800	01	8	1	51			Bina İnşaat Harcı	20,760.50	0.00	0.00
800	01	8	1	53			İşgal Harcı	24,288.32	0.00	0.00
800	01	8	1	54			İşyeri Açma İzni Harcı	122,347.28	0.00	0.00
800	01	8	1	56			Ölçü ve Tartı Aletleri Muayene Harcı	13,713.84	0.00	0.00
800	01	8	1	59			Tatil Günlerinde Çalışma Ruhsatı Harcı	1,635.00	0.00	0.00
800	01	8	1	60			Tellallık Harcı	62,611.64	0.00	0.00
800	01	8	1	61			Toptancı Hali Resmi	2,782,316.46	0.00	0.00
800	01	8	1	62			Yapı Kullanma İzni Harcı	62.00	0.00	0.00
800	01	8	1	90			Diğer harçlar	57,272.67	0.00	0.00
800	02						VERGİ DIŞI GELİRLER	23,816,608.94	0.00	0.00

Hesap Kodu	Yardımcı Hesap						BÜTÇE GİDERİNİN TÜRÜ	2006 - Yılı	2007 - Yılı	Cari Yıl (2008)
	Kod 1	Kod 2	Kod 3	Kod 4	Kod 5	Kod 6		YTL/YKr	YTL/YKr	YTL/YKr
830	02	1	1	01			Emekli Sandığına(2007 yılında	798,303.45	871,955.39	0.00
830	02	1	6				Sosyal Güvenlik Kurumuna	0.00	0.00	934,307.52
830	02	1	6	01			Sosyal Güvenlik Primi Ödemeleri	0.00	0.00	934,307.52
830	02	2					SÖZLEŞMELİ PERSONEL	0.00	0.00	127,940.72
830	02	2	6				Sosyal Güvenlik Kurumuna	0.00	0.00	127,940.72
830	02	2	6	01			Sosyal Güvenlik Primi Ödemeleri	0.00	0.00	127,940.72
830	02	3					İŞÇİLER	5,362,671.74	6,197,370.68	8,353,139.07
830	02	3	2				Sosyal Sigortalar Kurumuna	4,879,120.06	5,640,822.74	0.00
830	02	3	2	01			Sosyal Sigortalar Kurumuna(2007 Yılında	4,879,120.06	5,640,822.74	0.00
830	02	3	4				İşsizlik Sigortası Fonuna	483,551.68	556,547.94	750,313.27
830	02	3	4	01			İşsizlik Sigortası Fonuna	483,551.68	556,547.94	750,313.27
830	02	3	6				Sosyal Güvenlik Kurumuna	0.00	0.00	7,602,825.80
830	02	3	6	01			Sosyal Güvenlik Primi Ödemeleri	0.00	0.00	7,602,825.80
830	03						MAL VE HİZMET ALIM GİDERLERİ	28,769,446.45	33,247,055.15	50,330,857.21
830	03	1					Üretime Yönelik Mal ve Malzeme Alımları	7,465,531.68	7,775,222.34	14,233,209.26
830	03	1	1				Hammadde Alımları	7,216,851.60	7,563,473.57	12,062,871.99
830	03	1	1	01			Hammadde Alımları	7,216,851.60	7,563,473.57	12,062,871.99
830	03	1	2				Gıda Ürünleri İçecekler ve Tütün Alımları	232,685.77	189,458.85	2,081,971.74
830	03	1	2	01			Gıda Ürünleri İçecekler ve Tütün Alımları	232,685.77	189,458.85	2,081,971.74
830	03	1	4				Kereste ve Kereste Ürünleri Alımları	15,994.31	0.00	48,174.97
830	03	1	4	01			Kereste ve Kereste Ürünleri Alımları	15,994.31	0.00	48,174.97
830	03	1	8				Metal Ürünü Alımları	0.00	22,289.92	40,190.56
830	03	1	8	01			Metal Ürünü Alımları	0.00	22,289.92	40,190.56
830	03	2					TÜKETİME YÖNELİK MAL VE MALZEME	10,395,090.64	12,424,744.70	16,573,004.99
830	03	2	1				Kırtasiye ve Büro Malzemesi Alımları	401,632.22	469,678.14	983,083.75
830	03	2	1	01			Kırtasiye Alımları	169,002.32	195,579.29	274,806.49
830	03	2	1	02			Büro Malzemesi Alımları	572.30	90.59	0.00
830	03	2	1	03			Periyodik Yayın Alımları	29,869.22	46,305.30	14,874.30
830	03	2	1	04			Diğer Yayın Alımları	3,491.60	1,178.20	1,350.00
830	03	2	1	05			Baskı ve Cilt Giderleri	139,686.59	182,116.11	662,705.98
830	03	2	1	90			Diğer Kırtasiye ve Büro Malzemesi Alımları	59,010.19	44,408.65	29,346.98
830	03	2	2				Su ve Temizlik Malzemesi Alımları	152,157.24	103,015.23	196,274.43
830	03	2	2	01			Su Alımları	60,129.05	56,178.55	49,145.30
830	03	2	2	02			Temizlik Malzemesi Alımları	92,028.19	46,836.68	147,129.13
830	03	2	3				Enerji Alımları	7,125,114.42	7,426,997.86	10,818,873.40
830	03	2	3	01			Yakacak Alımları	18,079.02	26,224.91	202,693.03
830	03	2	3	02			Akaryakıt ve Yağ Alımları	5,758,799.98	6,178,292.19	8,796,129.13
830	03	2	3	03			Elektrik Alımları	1,348,235.42	1,222,480.76	1,820,051.24
830	03	2	4				Yiyece,İçecek ve Yem Alımları	83,067.45	101,000.00	57,570.00
830	03	2	4	03			Yem Alımları	83,067.45	101,000.00	57,570.00
830	03	2	5				Giyim ve Kuşam Alımları	242,917.88	304,927.13	229,394.28
830	03	2	5	01			Giyim Alımları (Kişisel Kuşam ve Donanım	104,473.48	70,151.75	130,001.60
830	03	2	5	02			Spor Malzemeleri Alımları	130,491.20	201,533.60	86,471.68
830	03	2	5	03			Tören Malzemeleri Alımları	0.00	20,285.38	0.00
830	03	2	5	04			Bando Malzemeleri Alımları	7,740.80	12,956.40	12,921.00
830	03	2	5	05			Kuşam Alımları (Sadece Hayva Kuşamları)	212.40	0.00	0.00

Hesap Kodu	Yardımcı Hesap						BÜTÇE GELİRİNİN TÜRÜ	2006 - Yılı	2007 - Yılı	Cari Yıl (2008)
	Kod 1	Kod 2	Kod 3	Kod 4	Kod 5	Kod 6		YTL/YKr	YTL/YKr	YTL/YKr
800	02	1					Teşebbüs ve Mülkiyet Geliri	10,264,016.30	0.00	0.00
800	02	1	1				Döner Sermaye ve Benzeri Kurumlar Hasılatı	6,090,380.78	0.00	0.00
800	02	1	1	54			Ekonomik Faaliyetler Hasılatı	2,825,460.00	0.00	0.00
800	02	1	1	55			Kültürel Faaliyetler Hasılatı	351,688.48	0.00	0.00
800	02	1	1	56			Sağlık Hizmetleri Hasılatı	344,474.20	0.00	0.00
800	02	1	1	60			Ulaştırma Hizmetleri Hasılatı	2,568,758.10	0.00	0.00
800	02	1	6				Diğer Hizmet Gelirleri	4,173,635.52	0.00	0.00
800	02	1	6	02			idarece tahsil olunacak gelirler	488,066.00	0.00	0.00
800	02	1	6	90			Diğer hizmet gelirleri	3,685,569.52	0.00	0.00
800	02	3					Diğer Mülkiyet Gelirleri	8,274,239.57	0.00	0.00
800	02	3	1				Gayrimenkul Kiraları	2,810,983.60	0.00	0.00
800	02	3	1	01			Lojman Kira Gelirleri	9,393.78	0.00	0.00
800	02	3	1	02			Ecrimisil Gelirleri	59,193.16	0.00	0.00
800	02	3	1	90			Diğerlerinden	2,742,396.66	0.00	0.00
800	02	3	2				Faiz Alındıları	5,463,255.97	0.00	0.00
800	02	3	2	08			Vergi,Resim ve Harç Gecikme Faizleri	202,443.28	0.00	0.00
800	02	3	2	09			Mevduat Faizleri	5,185,982.86	0.00	0.00
800	02	3	2	10			Takipteki Kurum Alacakları Faizleri	58,898.97	0.00	0.00
800	02	3	2	11			Kişilerden Alacaklar Faizleri	7,169.59	0.00	0.00
800	02	3	2	90			Diğer Faiz Gelirleri	8,761.27	0.00	0.00
800	02	5					Para Cezaları ve Cezalar	622,692.87	0.00	0.00
800	02	5	1				Para Cezaları	622,692.87	0.00	0.00
800	02	5	1	05			Müteahhitlerden alınacak gecikme cezaları	600,129.67	0.00	0.00
800	02	5	1	06			Zamanında ödenm.ücret gelir.alınacak gecikme	55.00	0.00	0.00
800	02	5	1	30			Diğer İdari Para Cezaları	22,508.20	0.00	0.00
800	02	6					Çeşitli Vergi Dışı Gelirler	606,512.73	0.00	0.00
800	02	6	1				Çeşitli Vergi Dışı Gelirler	116,083.24	0.00	0.00
800	02	6	1	01			İrat Kaydedilecek Nakdi Teminatlar	5,111.00	0.00	0.00
800	02	6	1	05			Şartname,Basılı evrak, Form,Kitap,Yay.vb.	105,652.24	0.00	0.00
800	02	6	1	90			Diğerleri	5,320.00	0.00	0.00
800	02	6	6				Kişilerden Alacaklar	490,429.49	0.00	0.00
800	02	6	6	01			Tahsilinde Bütçeye Gelir Kaydedilecek Olan	262,675.45	0.00	0.00
800	02	6	6	90			Kişilerden Diğer Alacaklar	227,754.04	0.00	0.00
800	02	7					Kişi ve Kurumlardan Alınan paylar	4,049,008.47	0.00	0.00
800	02	7	1				Kamu harcamalarına Katılma Payları	1,642.18	0.00	0.00
800	02	7	1	53			Yol Harcamalarına Katılım Payı	1,642.18	0.00	0.00
800	02	7	1	90			Diğer Harcamalara Katılım Payı	0.00	0.00	0.00
800	02	7	9				Diğer Paylar	4,047,366.29	0.00	0.00
800	02	7	9	51			Maden İşletmelerinden Alınan Paylar	6,595.57	0.00	0.00
800	02	7	9	52			Müze Giriş Ücretlerinden Alınan Paylar	1,685.96	0.00	0.00
800	02	7	9	53			Ortak Altyapı Hizmetleri için Diğer Kur.AL.Pay.	3,887,111.16	0.00	0.00
800	02	7	9	90			Diğer Paylar	151,973.60	0.00	0.00
800	02	9					Diğer Vergi Dışı Gelirler	139.00	0.00	0.00
800	02	9	1				Değerli Kağıtların Satışı	139.00	0.00	0.00
800	02	9	1	03			Değerli kağıt satış gelirleri	139.00	0.00	0.00
800	03						Teşebbüs ve Mülkiyet Gelirleri	365,235.85	34,814,493.61	40,817,427.43

Hesap Kodu	Yardımcı Hesap						BÜTÇE GİDERİNİN TÜRÜ	2006 - Yılı	2007 - Yılı	Cari Yıl (2008)	Hesap Kodu	Yardımcı Hesap						BÜTÇE GELİRİNİN TÜRÜ	2006 - Yılı	2007 - Yılı	Cari Yıl (2008)
	Kod 1	Kod 2	Kod 3	Kod 4	Kod 5	Kod 6		YTL/YKr	YTL/YKr	YTL/YKr		Kod 1	Kod 2	Kod 3	Kod 4	Kod 5	Kod 6		YTL/YKr	YTL/YKr	YTL/YKr
830	03	2	6				Özel Malzeme Alımları	409,410.39	371,159.36	1,007,259.77	800	03	1				Mal ve Hizmet Satış Gelirleri	18,360.85	10,534,704.20	14,714,213.47	
830	03	2	6	01			Labaratuvar Malzemesi ile Kimyevi ve	41,458.82	41,793.01	149,941.42	800	03	1	1			Mal Satış Gelirleri	0.00	87,700.00	135,913.00	
830	03	2	6	02			Tıbbi Malzeme ve İlaç Alımları	219,390.32	23,424.72	37,265.66	800	03	1	1	01		Şartname, Basılı Evrak, Form Satış Gelirleri	0.00	87,700.00	135,913.00	
830	03	2	6	03			Zirai Malzeme ve İlaç Alımları	6,658.20	0.00	35,223.00	800	03	1	2			Diğer Sabit Sermaye Satışları	18,360.85	10,447,004.20	14,578,300.47	
830	03	2	6	04			Canlı Hayvan Alım,Bakım ve Diğer Giderleri	122,764.02	228,791.33	581,972.57	800	03	1	2	01		Taşınır mallar satış gelirleri	17,995.00	0.00	0.00	
830	03	2	6	90			Diğer Özel Malzeme Alımları	19,139.03	77,150.30	202,857.12	800	03	1	2	36		Sosyal Tesis İşletme Gelirleri	0.00	417,986.25	1,032,375.62	
830	03	2	7				Güvenlik ve Savunmaya Yönelik Mal.Malzeme	4,909.48	0.00	0.00	800	03	1	2	51		Çevre ve Esenlik Hizmetlerine İlişkin Gelirler	0.00	12,390.00	69,928.66	
830	03	2	7	03			Mühimmat Alımları	4,909.48	0.00	0.00	800	03	1	2	54		Ekonomik Hizmetlere İlişkin Gelirler	0.00	3,066,440.00	5,080,529.33	
830	03	2	9				Diğer Tüketim Mal ve Malzemesi Alımları	1,975,881.56	3,647,966.98	3,280,549.36	800	03	1	2	55		Kültürel Hizmetlere İlişkin Gelirler	0.00	0.00	7,300.00	
830	03	2	9	01			Bahçe Malzemesi Alım.İle Yapım ve Bakım	1,734,842.47	3,425,654.44	3,117,616.55	800	03	1	2	56		Sağlık Hizmetlerine İlişkin Gelirler	0.00	0.00	0.00	
830	03	2	9	90			Diğer Tüketim Mal ve Malzemesi Alımları	241,039.09	222,312.54	162,932.81	800	03	1	2	59		Ulaştırma Hizmetlerine İlişkin Gelirler	0.00	3,490,400.27	4,135,401.68	
830	03	3					YOLLUKLAR	178,427.11	126,637.48	114,940.42	800	03	1	2	90		Diğer Taşınmaz Satışlar	365.85	0.00	0.00	
830	03	3	1				Yurtiçi Geçici Görev Yollukları	109,813.68	75,767.80	74,067.35	800	03	1	2	99		Diğer hizmet gelirleri	0.00	3,459,787.68	4,252,765.18	
830	03	3	1	01			Yurtiçi Geçici Görev Yollukları	90,620.28	59,457.92	59,496.47	800	03	3				Arazi ve Maddi olmayan Varlıkların Satışı	346,875.00	0.00	0.00	
830	03	3	1	02			Yurtiçi Tedavi Yollukları	19,193.40	16,309.88	14,570.88	800	03	3	1			Arazi ve Arsa Satışı	0.00	0.00	0.00	
830	03	3	2				Yurtiçi Sürekli Görev Yollukları	30,046.86	8,971.38	1,500.00	800	03	3	1	01		Arazi satışı	0.00	0.00	0.00	
830	03	3	2	01			Yurtiçi Sürekli Görev Yollukları	30,046.86	8,971.38	1,500.00	800	03	3	2			Maddi olmayan varlıklar	346,875.00	0.00	0.00	
830	03	3	3				Yurtdışı Geçici Görev Yollukları	38,566.57	41,898.30	39,373.07	800	03	3	2	90		Diğer maddi olmayan varlıklar satış ve devir	346,875.00	0.00	0.00	
830	03	3	3	01			Yurtdışı Geçici Görev Yollukları	38,566.57	41,898.30	39,373.07	800	03	5				Kurumlar Karları	0.00	21,010,942.94	22,763,819.34	
830	03	4					GÖREV GİDERLERİ	1,028,062.17	1,076,238.04	495,291.84	800	03	5	5			Mahalli İdareler	0.00	21,010,942.94	22,763,819.34	
830	03	4	2				Yasal Giderler	224,880.47	846,848.85	193,948.58	800	03	5	5	58		Su Hizmetlerine İlişkin Kurumların Karları	0.00	21,010,942.94	22,763,819.34	
830	03	4	2	03			Kursuzuz Tazminatlar	96,747.75	324,295.27	36,464.71	800	03	6				Kira Gelirleri	0.00	3,268,846.47	3,339,394.62	
830	03	4	2	04			Mahkeme Harç ve Giderleri	110,401.34	151,693.68	140,797.06	800	03	6	1			Taşınmaz Kiraları	0.00	3,268,846.47	3,339,144.62	
830	03	4	2	90			Diğer Yasal Giderler	17,731.38	370,859.90	16,686.81	800	03	6	1	01		Lojman Kira Gelirleri	0.00	10,896.20	9,253.24	
830	03	4	3				Ödenecek Vergi,Resim,Harçlar ve Benzeri Gid.	803,181.70	222,389.19	71,257.26	800	03	6	1	02		Ecrimisil Gelirleri	0.00	61,412.30	69,779.18	
830	03	4	3	01			Vergi Ödemeleri ve Benzeri Giderler	0.00	84.90	0.00	800	03	6	1	99		Diğer Taşınmaz Kira Gelirleri	0.00	3,196,537.97	3,260,112.20	
830	03	4	3	02			İşletme Ruhsatı Ödemeleri ve Benzeri Giderler	34,209.24	29,953.70	40,411.12	800	03	6	2			Taşınır Kiraları	0.00	0.00	250.00	
830	03	4	3	90			Diğer Vergi,Resim,Harçlar ve Benzeri Gid.	768,972.46	192,350.59	30,846.14	800	03	6	2	01		Taşınır Kira Gelirleri	0.00	0.00	250.00	
830	03	4	4				Kültür Varlıkları Alımı ve Korunması Giderleri	0.00	7,000.00	230,086.00	800	04					Alınan Bağış ve Yardımlar ile Özel Gelirler	0.00	380,000.00	0.00	
830	03	4	4	03			Kültür Varlıkları Alımı	0.00	7,000.00	230,086.00	800	04	1				Yurddışından Alınan Bağış ve Yardımlar	0.00	380,000.00	0.00	
830	03	5					HİZMET ALIMLARI	4,017,814.80	4,454,867.45	7,484,035.87	800	04	1	2			Sermaye	0.00	380,000.00	0.00	
830	03	5	1				Müşavir Firma ve Kişilere ödemeler	378,720.78	2,657,364.48	4,524,856.81	800	04	1	2	99		Yurddışından Alınan Diğer Bağış ve Yardımlar	0.00	380,000.00	0.00	
830	03	5	1	01			Etüt-Proje Bilirkişi Ekspertiz Giderleri	13,319.98	18,212.97	25,606.67	800	05					Diğer Gelirler	0.00	158,827,433.92	179,955,333.16	
830	03	5	1	02			Araştırma ve Geliştirme Giderleri	36,580.00	6,431.00	0.00	800	05	1				Faiz Gelirleri	0.00	1,518,070.81	481,444.87	
830	03	5	1	04			Müteahhitlik Hizmetleri (Tem.Hiz.lh.Dahil)	272,534.80	2,512,360.51	3,239,650.81	800	05	1	4			Takipteki Kurum Alacakları Faizleri	0.00	59,194.83	39,327.13	
830	03	5	1	06			Enformasyon ve Raporlama Giderleri	56,286.00	120,360.00	266,149.00	800	05	1	4	01		Takipteki Kurum Alacakları Faizleri	0.00	59,194.83	39,327.13	
830	03	5	1	08			Temizlik Hizmeti Alım Giderleri	0.00	0.00	993,450.33	800	05	1	8			Vergi, Resim ve Harç Gecikme Faizleri	0.00	299,927.72	237,052.40	
830	03	5	2				Haberleşme Giderleri	342,892.48	347,149.59	369,174.00	800	05	1	8	01		Vergi, Resim ve Harç Gecikme Faizleri	0.00	299,927.72	237,052.40	
830	03	5	2	01			Posta Telgraf Giderleri	6,769.99	19,220.10	24,864.35	800	05	1	9			Diğer Faizler	0.00	1,158,948.26	205,065.34	
830	03	5	2	02			Telefon Abonelik ve Kullanım Ücretleri	311,753.53	309,656.16	324,427.54	800	05	1	9	01		Kişilerden Alacaklar Faizleri	0.00	1,913.56	1,445.42	
830	03	5	2	03			Bilgiye Abonelik Ücreti	4,531.20	0.00	0.00	800	05	1	9	03		Mevduat Faizleri	0.00	1,151,278.41	32,580.78	
830	03	5	2	04			Haberleşme Cihazları Ruhsat ve Kullanım Gid.	5,966.32	7,056.33	10,093.36	800	05	1	9	99		Diğer Faizler	0.00	5,756.29	171,039.14	
830	03	5	2	06			Hat Kira Giderleri	13,196.43	11,217.00	9,788.75	800	05	2				Kişi ve Kurumlardan Alınan Paylar	0.00	156,638,900.98	179,010,763.20	
830	03	5	2	90			Diğer Haberleşme Giderleri	675.01	0.00	0.00	800	05	2	2			Vergi ve Harç Gelirlerinden Alınan Paylar	0.00	154,607,109.86	178,930,101.74	
830	03	5	3				Taşıma Giderleri	108,468.08	2,990.64	4,552.30	800	05	2	2	51		Merkezi idare Vergi Gelirlerinden Alınan Paylar	0.00	153,777,110.08	178,052,470.02	
830	03	5	3	03			Yük Taşıma Giderleri	0.00	0.00	2,399.99	800	05	2	2	52		Çevre Temizlik Vergisinden Alınan Paylar	0.00	829,999.78	877,631.72	

Hesap Kodu	Yardımcı Hesap						BÜTÇE GİDERİNİN TÜRÜ	2006 - Yılı	2007 - Yılı	Cari Yıl (2008)
	Kod 1	Kod 2	Kod 3	Kod 4	Kod 5	Kod 6		YTL/YKr	YTL/YKr	YTL/YKr
830	03	5	3	04			Geçiş Ücretleri	2,268.08	2,990.64	2,152.31
830	03	5	3	90			Diğer Taşıma Giderleri	106,200.00	0.00	0.00
830	03	5	4				Tarifeye Bağlı Ödemeler	522,192.27	571,987.93	621,272.54
830	03	5	4	01			İlan Giderleri	422,095.32	460,314.19	506,559.84
830	03	5	4	02			Sigorta Giderleri	100,096.95	111,673.74	114,712.70
830	03	5	5				Kiralar	800,338.08	712,025.61	972,737.87
830	03	5	5	02			Taşıt Kiralaması Giderleri	587,648.79	358,116.43	536,078.72
830	03	5	5	03			İş Makinası Kiralaması Giderleri	155,431.49	260,466.12	276,320.60
830	03	5	5	05			Hizmet Binası Kiralama Giderleri	1,424.80	1,709.76	0.00
830	03	5	5	07			Arsa ve Arazi Kiralaması Giderleri	55,833.00	86,500.00	155,028.55
830	03	5	5	10			Bilgisayar ve B.sayar Sis. ve Yzlm. Kira. Gid.	0.00	5,233.30	5,310.00
830	03	5	6				Devlet Borçları Genel Giderleri	0.00	0.00	553,359.59
830	03	5	6	51			Mahalli İdarelerin İç Borçlanma Genel Giderleri	0.00	0.00	553,359.59
830	03	5	9				Diğer Hizmet Alımları	1,865,203.11	163,349.20	438,082.76
830	03	5	9	03			Kurslara Katılma Giderleri	56,738.50	8,408.50	24,402.34
830	03	5	9	11			Diğer Binaların İşletme Maliyetlerine Katılım	0.00	0.00	2,101.58
830	03	5	9	90			Diğer Hizmet Alımları	1,808,464.61	154,940.70	411,578.84
830	03	6					TEMSİL VE TANITMA GİDERLERİ	2,361,597.68	3,048,028.68	4,615,241.50
830	03	6	1				Temsil Giderleri	2,193,484.36	2,717,234.80	3,424,707.84
830	03	6	1	01			Temsil, Ağırılama, Tören, Fuar, Organ. Giderleri	2,193,484.36	2,717,234.80	3,424,707.84
830	03	6	2				Tanıtma Giderleri	168,113.32	330,793.88	1,190,533.66
830	03	6	2	01			Tanıtma, Ağırılama, Tören, Fuar, Organizasyon	168,113.32	330,793.88	1,190,533.66
830	03	7					MENKUL MAL, G. MADDİ HAK	2,354,942.32	3,419,941.80	5,417,289.33
830	03	7	1				Menkul Mal Alım Giderleri	434,550.85	608,137.04	1,451,476.49
830	03	7	1	01			Büro ve İşyeri Mal ve Malzeme Alımları	40,758.38	50,180.87	104,874.21
830	03	7	1	02			Büro ve İşyeri Makina ve Teçhizat Alımları	239,486.71	157,031.01	555,436.43
830	03	7	1	03			Avadanlık Yd.Prç.Al.	20,761.65	8,770.72	51,538.50
830	03	7	1	04			Yangından Korunma Malzemeleri Alımları	2,175.33	175,350.36	46,893.20
830	03	7	1	90			Diğer Dayanıklı Mal ve Malzeme Alımlar	131,368.78	216,804.08	692,734.15
830	03	7	2				Gayri Maddi Hak Alımları	162,830.97	240,923.52	330,396.40
830	03	7	2	01			Bilgisayar Yazılım Alımları ve Yapımları	162,830.97	211,963.52	330,396.40
830	03	7	2	02			Fikri Hak Alımları	0.00	28,960.00	0.00
830	03	7	3				Bakım ve Onarım Giderleri	1,757,560.50	2,570,881.24	3,635,416.44
830	03	7	3	01			Tefrişat Bakım ve Onarım Giderleri	0.00	276.48	0.00
830	03	7	3	02			Makina Teçhizat Bakım ve Onarım Giderleri	637,764.44	697,807.98	975,687.64
830	03	7	3	03			Taşıt Bakım ve Onarım Giderleri	605,424.82	1,212,938.56	1,513,655.89
830	03	7	3	04			İş Makinası Onarı Giderleri	514,371.24	659,858.22	1,146,072.91
830	03	8					GAYRİMENKUL MAL BAKIM VE ONARIM	373,701.86	332,304.72	827,046.17
830	03	8	1				Hizmet Binası Bakım ve Onarım Giderleri	39,581.34	89,567.90	171,284.83
830	03	8	1	01			Büro Bakım ve Onarım Giderleri	23,436.22	80,123.18	6,474.66
830	03	8	1	02			Okul Bakım ve Onarım Giderleri	0.00	0.00	104,607.00
830	03	8	1	04			Atölye ve Tesis Binaları Bakım ve Onarım	16,045.41	5,566.06	56,692.67
830	03	8	1	90			Diğer Hizmet Binası Bakım ve Onarım	99.71	3,878.66	3,510.50
830	03	8	2				Lojman Bakım ve Onarım Giderleri	49.56	0.00	0.00
830	03	8	2	01			Lojman Bakım ve Onarım Giderleri	49.56	0.00	0.00
830	03	8	3				Sosyal Tesis Bakım ve Onarım Giderleri	12,386.46	4,222.63	5,016.06

Hesap Kodu	Yardımcı Hesap						BÜTÇE GELİRİNİN TÜRÜ	2006 - Yılı	2007 - Yılı	Cari Yıl (2008)
	Kod 1	Kod 2	Kod 3	Kod 4	Kod 5	Kod 6		YTL/YKr	YTL/YKr	YTL/YKr
800	05	2	4				Kamu Harcamalarına Katılma Payları	0.00	628.00	3,268.00
800	05	2	4	53			Yol Harcamalarına Katılma Payı	0.00	0.00	3,253.00
800	05	2	4	99			Diğer Harcamalara Katılma Payları	0.00	628.00	15.00
800	05	2	8				Mahalli İdarelere Ait Paylar	0.00	1,891,448.72	13,880.22
800	05	2	8	51			Maden İşletmelerinden Alınan Paylar	0.00	8,536.09	12,373.79
800	05	2	8	52			Müze Giriş Ücretlerinden Alınan Paylar	0.00	1,825.16	1,506.43
800	05	2	8	53			Ortak Altyapı Hizmetleri İçin Diğer Kurumlar	0.00	1,881,087.47	0.00
800	05	2	9				Diğer Paylar	0.00	139,714.40	63,513.24
800	05	2	9	99			Diğer Paylar	0.00	139,714.40	63,513.24
800	05	3					Para Cezaları	0.00	169,242.81	57,479.84
800	05	3	2				İdari Para Cezaları	0.00	169,242.81	57,479.84
800	05	3	2	99			Diğer İdari Para Cezaları	0.00	169,242.81	57,479.84
800	05	9					Diğer Çeşitli Gelirler	0.00	501,219.32	405,645.25
800	05	9	1				Diğer Çeşitli Gelirler	0.00	501,219.32	405,645.25
800	05	9	1	01			İrat Kaydedilecek Nakdi Teminatlar	0.00	0.00	2,250.00
800	05	9	1	06			Kişilerden Alacaklar	0.00	232,822.02	372,426.27
800	05	9	1	99			Yukarıda Tanımlanmayan Diğer Çeşitli Gelirler	0.00	268,397.30	30,968.98
800	06						Sermaye Gelirleri	0.00	5,000.00	9,440.00
800	06	1					Taşınmaz Satış Gelirleri	0.00	5,000.00	0.00
800	06	1	5				Arsa Satışı	0.00	5,000.00	0.00
800	06	1	5	01			Arsa Satışı	0.00	5,000.00	0.00
800	06	2					Taşınır Satış Gelirleri	0.00	0.00	9,440.00
800	06	2	2				Taşıt Satış Gelirleri	0.00	0.00	9,440.00
800	06	2	2	01			Taşıt Satış Gelirleri	0.00	0.00	9,440.00
800	08						Alacaklardan Tahsilat	531,054.19	104,871.83	53,088.29
800	08	1					Yurtiçi Alacaklardan Tahsilat	531,054.19	104,871.83	53,088.29
800	08	1	5				Mahalli İdarelerden	0.00	104,871.83	53,088.29
800	08	1	5	05			Bağlı İdarelerden (MESKİ)	0.00	104,871.83	53,088.29
800	08	1	9				Diğer Yurtiçi Alacaklardan Tahsilat	531,054.19	0.00	0.00
800	08	1	9	90			Diğerlerinden	531,054.19	0.00	0.00
BÜTÇE GELİRİ TOPLAMI (B)								159,958,507.08	199,153,394.40	225,788,148.61
BÜTÇE GELİRLERİNDEN RET VE İADENİN TÜRÜ										
810	01						Vergi Gelirleri	159,549.34	4,408.94	2,816.84
810	01	2					Mülkiyet Üzerinden Alınan Vergiler	0.00	48.00	34.00
810	01	2	9				Mülkiyet Üzerinden Alınan Diğer Vergiler	0.00	48.00	34.00
810	01	2	9	54			Çevre Temizlik Vergisi	0.00	48.00	34.00
810	01	3					Dahilde Alınan Mal ve Hizmet Vergileri	0.00	1,993.19	1,187.94
810	01	3	9				Dahilde Alınan Diğer Mal ve Hizmet Vergileri	0.00	1,993.19	1,187.94
810	01	3	9	52			Yangın Sigortası Vergisi	0.00	0.00	913.94
810	01	3	9	53			İlan ve Reklam Vergisi	0.00	1,993.19	274.00
810	01	4					Dahilde Alınan Mal ve Hizmet Vergisi	1,095.00	0.00	0.00
810	01	4	6				Belirli Hizmetlerden Alınan Vergiler	1,080.00	0.00	0.00
810	01	4	6	52			Yangın Sigortası Vergisi	1,080.00	0.00	0.00
810	01	4	8				Mal ve Hizmetlerden Alınan Diğer Vergiler	15.00	0.00	0.00
810	01	4	8	51			İlan ve Reklam Vergisi	15.00	0.00	0.00
810	01	6					Harçlar	0.00	2,367.75	1,594.90

Hesap Kodu	Yardımcı Hesap						BÜTÇE GİDERİNİN TÜRÜ	2006 - Yılı	2007 - Yılı	Cari Yıl (2008)
	Kod 1	Kod 2	Kod 3	Kod 4	Kod 5	Kod 6		YTL/YKr	YTL/YKr	YTL/YKr
830	03	8	3	01			Sosyal Tesis Bakım ve Onarım Giderleri	12,386.46	4,222.63	5,016.06
830	03	8	6				Yol Bakım ve Onarım Giderleri	254,812.41	229,749.54	585,707.22
830	03	8	6	01			Yol Bakım ve Onarım Giderleri	254,812.41	229,749.54	585,707.22
830	03	8	9				Diğer Taşınmaz Yapım,Bakım ve Onarım	66,872.09	8,764.65	65,038.06
830	03	8	9	01			Diğer Taşınmaz Yapım,Bakım ve Onarım	66,872.09	8,764.65	65,038.06
830	03	9					TEDAVİ VE CENAZE GİDERLERİ	594,278.19	589,069.94	570,797.83
830	03	9	1				Kamu Personeli Tedavi ve Sağlık Malzemesi	327,856.95	277,651.65	301,060.49
830	03	9	1	01			Kamu Personeli Tedavi ve Sağlık Malzemesi	327,856.95	277,651.65	301,060.49
830	03	9	2				Kamu Personeli İlaç Giderleri	261,959.80	306,699.77	269,737.34
830	03	9	2	01			Kamu Personeli İlaç Giderleri	261,959.80	306,699.77	269,737.34
830	03	9	8				Diğer Tedavi ve Sađl.Maz.Giderleri	4,461.44	4,718.52	0.00
830	03	9	8	90			Diğer Tedavi ve Sađl.Maz.Giderleri	4,461.44	4,718.52	0.00
830	04						FAİZ GİDERLERİ	1,434,528.18	9,182,354.73	9,677,254.83
830	04	2					DİĞER İÇ BORÇ FAİZ GİDERLERİ	1,402,685.47	9,175,602.23	9,672,109.52
830	04	2	9				Diğer İç Borç Faiz Giderleri	1,402,685.47	9,175,602.23	9,672,109.52
830	04	2	9	01			TL Cinsinden Diğer İç Borç Faiz Giderleri	1,402,685.47	9,175,602.23	9,672,109.52
830	04	3					DIŞ BORÇ FAİZ GİDERLERİ	31,842.71	6,752.50	5,145.31
830	04	3	2				EURO Cinsinden Dış Borç Faizi Giderleri	31,842.71	6,752.50	5,145.31
830	04	3	2	01			EURO Cinsinden Dış Borç Faizi Giderleri	31,842.71	6,752.50	5,145.31
830	05						CARİ TRANSFERLER	6,204,618.52	4,399,194.15	28,681,287.62
830	05	1					GÖREV ZARARLARI	454,504.47	595,292.56	457,677.41
830	05	1	2				Sosyal Güvenlik Kurumlarına	454,504.47	595,292.56	457,677.41
830	05	1	2	01			Emekli Sandığına (Emekli Sandığı Ek	360,747.07	0.00	0.00
830	05	1	2	02			Sosyal Sigortalar Kurumuna	93,757.40	0.00	0.00
830	05	1	2	05			Sosyal Güvenlik Kurumuna	0.00	595,292.56	457,677.41
830	05	2					MAHALLİ İDR.YRD.(İl Özel	29,727.00	0.00	12,402.00
830	05	2	6				Hasılatın Paylar ve Giderlere Katılma Payları	29,727.00	0.00	12,402.00
830	05	2	6	10			Emekli Sandığı Yönetim Giderlerine Katılma	29,727.00	0.00	12,402.00
830	05	3					KAR AMACI GÜTMEYEN	789,424.11	979,771.22	742,545.71
830	05	3	1				Kar Amacı Gütmeyen Kuruluşlara	789,424.11	979,771.22	742,545.71
830	05	3	1	01			Dernek,Birlik,Kuruluş,Sendika vb.kur.	177,458.83	262,611.21	0.00
830	05	3	1	05			Memurların Öğle Yemeğine Yardım	611,965.28	717,160.01	682,685.49
830	05	3	1	07			Seçim Giderleri için Yapılacak Ödemeler	0.00	0.00	59,860.22
830	05	4					HANE HALKINA YAPILAN	858,442.13	1,441,614.00	11,833,024.88
830	05	4	3				Sağlık Amaçlı Transferler	1,458.00	0.00	0.00
830	05	4	3	01			Sağlık Amaçlı Transferler	1,458.00	0.00	0.00
830	05	4	7				Sosyal Amaçlı Transferler	856,984.13	1,441,614.00	11,833,024.88
830	05	4	7	52			Verem Savaş ve Derneği Payı	0.00	0.00	1,843.00
830	05	4	7	53			Darülace, Huzur Evleri vb. Vakıflara Yap.Yard.	0.00	0.00	144.77
830	05	4	7	90			Diğer Sosyal Amaçlı Transferler	856,984.13	1,441,614.00	11,831,037.11
830	05	7					DİĞER İDARELERE TRANSFERLER	4,072,520.81	0.00	0.00
830	05	7	1				Kanuni Paylar	4,072,520.81	0.00	0.00
830	05	7	1	51			İller Bankası Payı	4,072,520.81	0.00	0.00
830	05	8					GELİRLERDEN AYRILAN PAYLAR	0.00	1,382,516.37	15,635,637.62
830	05	8	1				Genel Bütçe İle Verilen Paylar	0.00	0.00	205,699.78
830	05	8	1	01			Genel Bütçe İle Verilen Paylar	0.00	0.00	205,699.78

Hesap Kodu	Yardımcı Hesap						BÜTÇE GELİRİNİN TÜRÜ	2006 - Yılı	2007 - Yılı	Cari Yıl (2008)
	Kod 1	Kod 2	Kod 3	Kod 4	Kod 5	Kod 6		YTL/YKr	YTL/YKr	YTL/YKr
810	01	6	9				Diğer Harçlar	0.00	2,367.75	1,594.90
810	01	6	9	54			İşyeri Açma İzni Harcı	0.00	2,334.75	778.00
810	01	6	9	56			Ölçü ve Tartı Aletleri Muayene Harcı	0.00	0.00	200.00
810	01	6	9	58			Tellalık Harcı	0.00	0.00	584.50
810	01	6	9	99			Diğer Harçlar	0.00	33.00	32.40
810	01	7					Verği Gelirlerinden Alınan Paylar	155,599.84	0.00	0.00
810	01	7	1				Merkezi İdareden	155,599.84	0.00	0.00
810	01	7	1	01			Merkezi idare vergi gelirlerinden alınan paylar	155,599.84	0.00	0.00
810	01	8					İdari Harçlar ve Ücretler, Sny.Dışı ve Arızı Sat.	2,854.50	0.00	0.00
810	01	8	1				Harçlar	2,854.50	0.00	0.00
810	01	8	1	54			İşyeri Açma İzni Harcı	2,791.50	0.00	0.00
810	01	8	1	90			Diğer harçlar	63.00	0.00	0.00
810	02						VERGİ DIŞI GELİRLER	11,351.35	0.00	0.00
810	02	1					Teşebbüs ve Mülkiyet Geliri	1,681.80	0.00	0.00
810	02	1	6				Diğer Hizmet Gelirleri	1,681.80	0.00	0.00
810	02	1	6	90			Diğer hizmet gelirleri	1,681.80	0.00	0.00
810	02	3					Diğer Mülkiyet Gelirleri	1,168.50	0.00	0.00
810	02	3	1				Gayrimenkul Kiraları	1,168.50	0.00	0.00
810	02	3	1	90			Diğerlerinden	1,168.50	0.00	0.00
810	02	6					Çeşitli Vergi Dışı Gelirler	445.33	0.00	0.00
810	02	6	6				Kişilerden Alacaklar	445.33	0.00	0.00
810	02	6	6	01			Tahsilinde Bütçeye Gelir Kaydedilecek Olan	250.00	0.00	0.00
810	02	6	6	90			Kişilerden Diğer Alacaklar	195.33	0.00	0.00
810	02	7					Kişi ve Kurumlardan Alınan paylar	8,055.72	0.00	0.00
810	02	7	9				Diğer Paylar	8,055.72	0.00	0.00
810	02	7	9	90			Diğer Paylar	8,055.72	0.00	0.00
810	03						Teşebbüs ve Mülkiyet Gelirleri	0.00	76,473.43	25,676.48
810	03	1					Mal ve Hizmet Satış Gelirleri	0.00	8,531.10	9,497.08
810	03	1	2				Hizmet Gelirleri	0.00	8,531.10	9,497.08
810	03	1	2	51			Çevre ve Esenlik Hizmetlerine İlişkin Gelirler	0.00	0.00	1,552.88
810	03	1	2	99			Diğer hizmet gelirleri	0.00	8,531.10	7,944.20
810	03	6					Kira Gelirleri	0.00	67,942.33	16,179.40
810	03	6	1				Taşınmaz Kiraları	0.00	67,942.33	16,179.40
810	03	6	1	99			Diğer Taşınmaz Kira Gelirleri	0.00	67,942.33	16,179.40
810	05						Diğer Gelirler	0.00	42,468.05	5,920.47
810	05	1					Faiz Gelirleri	0.00	217.26	1,011.48
810	05	1	4				Takipteki Kurum Alacakları Faizleri	0.00	0.00	924.00
810	05	1	4	01			Takipteki Kurum Alacakları Faizleri	0.00	0.00	924.00
810	05	1	8				Vergi, Resim ve Harç Gecikme Faizleri	0.00	217.26	52.95
810	05	1	8	01			Vergi, Resim ve Harç Gecikme Faizleri	0.00	217.26	52.95
810	05	1	9				Diğer Faizler	0.00	0.00	34.53
810	05	1	9	99			Diğer Faizler	0.00	0.00	34.53
810	05	2					Kişi ve Kurumlardan Alınan Paylar	0.00	7,989.70	0.00
810	05	2	4				Kamu Harcamalarına Katılma Payları	0.00	628.00	0.00
810	05	2	4	99			Diğer Harcamalara Katılma Payları	0.00	628.00	0.00
810	05	2	9				Diğer Paylar	0.00	7,361.70	0.00

Hesap Kodu	Yardımcı Hesap						BÜTÇE GİDERİNİN TÜRÜ	2006 - Yılı	2007 - Yılı	Cari Yıl (2008)
	Kod 1	Kod 2	Kod 3	Kod 4	Kod 5	Kod 6		YTL/YKr	YTL/YKr	YTL/YKr
830	05	8	9				Diğerlerine Verilen Paylar	0.00	1,382,516.37	15,429,937.84
830	05	8	9	51			İller Bankasına Verilen Paylar	0.00	1,382,516.37	11,889,659.00
830	05	8	9	52			Belediye Birliklerine Katkı Payı	0.00	0.00	885,643.77
830	05	8	9	53			Kanunla Kurulan Ajanslara Ver.Pay	0.00	0.00	2,654,635.07
830	06						SERMAYE GİDERLERİ	79,976,113.32	135,691,551.46	151,901,417.61
830	06	1					MAMUL MAL ALIMLARI	10,902,443.59	3,580,332.45	11,565,080.48
830	06	1	1				Büro ve İşyeri Mevzuatı Alımları	221,434.71	49,306.30	17,068.39
830	06	1	1	01			Büro ve İşyeri Mevzuatı Alımları	122,504.06	49,306.30	0.00
830	06	1	1	05			Sosyal Tesis Mevzuatı Alımları	98,930.65	0.00	17,068.39
830	06	1	2				Büro ve İşyeri Makine Teçhizat Alımları	474,124.11	552,966.20	510,385.40
830	06	1	2	01			Büro ve İşyeri Makine Alım.(Asgari Değeri	46,480.20	6,513.60	31,624.00
830	06	1	2	02			Bilgisayar Alımları	97,748.84	58,492.60	16,697.00
830	06	1	2	05			İşyeri Makine Teçhizat Alımları	134,830.20	76,448.84	10,502.00
830	06	1	2	90			Diğer Makine Teçhizat Alımları	195,064.87	411,511.16	451,562.40
830	06	1	3				Avadanlık Yd.Prç.Al.	45,126.15	47,790.00	203,446.60
830	06	1	3	05			Zirai Gereç Alımları	45,126.15	47,790.00	203,446.60
830	06	1	4				Taşıt Alımları	10,094,218.40	2,930,269.95	10,369,688.09
830	06	1	4	01			Kara Taşıtı Alımları (Zırlı Taşıt Alımları)	10,094,218.40	2,930,269.95	10,369,688.09
830	06	1	5				İş Makinası	67,540.22	0.00	464,492.00
830	06	1	5	30			Hareketli İş Makinası Alımları	67,540.22	0.00	464,492.00
830	06	2					MENKUL SERMAYE ÜRETİM GİDERLERİ	28,573.70	20,949.43	0.00
830	06	2	5				Kereste ve Kereste Ürünleri Alımları	28,573.70	20,949.43	0.00
830	06	2	5	01			Kereste ve Kereste Ürünleri Alım	28,573.70	20,949.43	0.00
830	06	3					GAYRİ MADDİ HAK ALIMLARI	303,816.40	24,886.20	0.00
830	06	3	1				Bilgisayar Yazılım Alımları	27,720.00	24,886.20	0.00
830	06	3	1	01			Bilgisayar Yazılım Alımları	27,720.00	24,886.20	0.00
830	06	3	2				Harita Plan Proje Alımları	247,776.40	0.00	0.00
830	06	3	2	01			Harita Alımları	112,076.40	0.00	0.00
830	06	3	2	02			Plan Proje Alımları	135,700.00	0.00	0.00
830	06	3	9				Diğer Fikri Hak Alımları	28,320.00	0.00	0.00
830	06	3	9	01			Diğer Fikri Hak Alımları	28,320.00	0.00	0.00
830	06	4					GAYRİMENKUL ALIMLARI VE	3,923,302.68	2,148,019.73	671,343.01
830	06	4	1				Arazi Alım ve Kamulaştırması Giderleri	3,923,302.68	2,148,019.73	671,343.01
830	06	4	1	07			Yol İçin Arazi Alım ve Kamulaştırılması Gid.	3,846,004.18	2,128,695.88	312,263.01
830	06	4	1	90			Diğer Gayrimenkul Alım ve Kamulaştırılması	77,298.50	19,323.85	359,080.00
830	06	5					GAYRİMENKUL SERMAYE ÜRETİM	64,085,480.13	129,383,600.69	138,514,423.20
830	06	5	1				Müşavir Firma ve Kişilere Ödemeler	497,889.20	303,260.00	150,820.87
830	06	5	1	01			Proje Giderleri	497,889.20	303,260.00	150,820.87
830	06	5	3				Taşıma Giderleri	254,488.47	267,883.54	329,111.89
830	06	5	3	90			Diğer Taşıma Giderleri	254,488.47	267,883.54	329,111.89
830	06	5	7				Müteahhitlik Giderleri	63,333,102.46	128,812,457.15	138,034,490.44
830	06	5	7	01			Hizmet Binası	117,410.00	0.00	67,850.00
830	06	5	7	02			Hizmet Tesisleri	0.00	0.00	23,725,509.40
830	06	5	7	04			Sosyal Tesisler	348,592.00	0.00	0.00
830	06	5	7	07			Yol Yapım Giderleri	42,919,070.32	24,329,997.20	18,656,943.11
830	06	5	7	09			Yağmursuyu Dranajı Yapımı	14,178,033.18	96,493,618.85	45,798,499.98

Hesap Kodu	Yardımcı Hesap						BÜTÇE GELİRİNİN TÜRÜ	2006 - Yılı	2007 - Yılı	Cari Yıl (2008)
	Kod 1	Kod 2	Kod 3	Kod 4	Kod 5	Kod 6		YTL/YKr	YTL/YKr	YTL/YKr
810	05	2	9	99			Diğer Paylar	0.00	7,361.70	0.00
810	05	3					Para Cezaları	0.00	200.00	0.00
810	05	3	2				İdari Para Cezaları	0.00	200.00	0.00
810	05	3	2	99			Diğer İdari Para Cezaları	0.00	200.00	0.00
810	05	9					Diğer Çeşitli Gelirler	0.00	34,061.09	4,908.99
810	05	9	1				Diğer Çeşitli Gelirler	0.00	34,061.09	4,908.99
810	05	9	1	06			Kişilerden Alacaklar	0.00	25,224.49	4,908.99
810	05	9	1	99			Yukarıda Tanımlanmayan Diğer Çeşitli Gelirler	0.00	8,836.60	0.00
BÜTÇE GELİRLERİDEN RET VE İADELER TOPLAMI (C)								170,900.69	123,350.42	34,413.79
NET BÜTÇE GELİRİ (D=B-C) :								159,787,606.39	199,030,043.98	225,753,734.82
BÜTÇE GELİR-GİDER FARKI (A-D) :								4,437,984.46	35,197,693.81	77,384,785.65

Hesap Kodu	Yardımcı Hesap						BÜTÇE GİDERİNİN TÜRÜ	2006 - Yılı	2007 - Yılı	Cari Yıl (2008)
	Kod 1	Kod 2	Kod 3	Kod 4	Kod 5	Kod 6		YTL/YKr	YTL/YKr	YTL/YKr
830	06	5	7	90			Diğerleri	5,769,996.96	7,988,841.10	49,785,687.95
830	06	6					MENKUL MALLARIN BYK.ONARIM	139,925.70	303,349.33	607,481.70
830	06	6	2				Malzeme Giderleri	20,568.70	0.00	0.00
830	06	6	2	01			Malzeme Giderleri	20,568.70	0.00	0.00
830	06	6	7				Müteahhitlik Hizmetleri	119,357.00	303,349.33	607,481.70
830	06	6	7	01			Müteahhitlik Hizmetleri	119,357.00	303,349.33	607,481.70
830	06	7					GAYRİMENKUL BÜYÜK ONARIM	592,571.12	230,413.63	543,089.22
830	06	7	2				Malzeme Giderleri	32,952.68	0.00	0.00
830	06	7	2	01			İnşaat Malzemesi Giderleri	27,612.00	0.00	0.00
830	06	7	2	03			SıhhiTesisat Giderleri	5,340.68	0.00	0.00
830	06	7	7				Müteahhitlik Giderleri	559,618.44	230,413.63	543,089.22
830	06	7	7	01			Hizmet Binası	286,271.54	230,413.63	301,251.70
830	06	7	7	04			Sosyal Tesisler	137,233.90	0.00	0.00
830	06	7	7	90			Diğerleri	136,113.00	0.00	241,837.52
830	07						SERMAYE TRANSFERLERİ	301,039.75	0.00	0.00
830	07	1					Y.İÇİ SER.TRANS. (Teş.Yap.-Öz.Ser.Öd.Dış.)	301,039.75	0.00	0.00
830	07	1	1				Mahali İdarelere	301,039.75	0.00	0.00
830	07	1	1	02			Belediyelere Yardım	301,039.75	0.00	0.00
830	08						BORÇ VERME	62,915.65	28,563.05	0.00
830	08	1					YURTIÇİ BORÇ VERME	62,915.65	28,563.05	0.00
830	08	1	9				Diğer Yurtiçi Borç Verme	62,915.65	28,563.05	0.00
830	08	1	9	90			Diğer	62,915.65	28,563.05	0.00
BÜTÇE GİDERİ TOPLAMI (A) :								164,225,590.85	234,227,737.79	303,138,520.47

Hesap Kodu	Yardımcı Hesap						BÜTÇE GELİRİNİN TÜRÜ	2006 - Yılı	2007 - Yılı	Cari Yıl (2008)
	Kod 1	Kod 2	Kod 3	Kod 4	Kod 5	Kod 6		YTL/YKr	YTL/YKr	YTL/YKr

MALİ VARLIK VE YÜKÜMLÜLÜKLER DEĞİŞİM TABLOSU

			%		%		%		%	
100	KASA HESABI	0,00	0,00	0,00	0,00	0,00	0,00	0,00	0,00	
101	ALINAN ÇEKLER HESABI	0,00	0,00	0,00	0,00	0,00	0,00	0,00	0,00	
102	BANKA HESABI	26.088.436,24	36.972.222,58	41,72	36.972.222,58	11.063.415,47	-70,08	11.063.415,47	10.981.307,62	-0,74
103	VERİLEN ÇEKLER VE GÖNDERME EMİRLERİ HESABI (-)	0,00	-14.416,61	-	-14.416,61	-199,41	0,00	-199,41	-108.729,33	0,00
108	DİĞER HAZIR DEĞERLER HESABI	0,00	0,00	0,00	0,00	0,00	0,00	0,00	0,00	0,00
118	DİĞER MENKUL KIYMETLER VE VARLIKLAR	0,00	0,00	0,00	0,00	2.593,00		2.593,00	2.593,00	0,00
120	GELİRLERDEN ALACAKLAR HESABI	0,00	352.897,12		352.897,12	358.496,83	1,59	358.496,83	435.976,44	21,61
121	GELİRLERDEN TAKİPLİ ALACAKLAR HESABI	1.913.376,27	2.877.998,35	50,41	2.877.998,35	2.732.738,17	-5,05	2.732.738,17	4.199.074,43	53,66
122	GELİRLERDEN TECİLLİ VE TEHİRLİ ALACAKLAR HESABI	72.000,00	9.726,68	-86,49	9.726,68	6.371,42	-34,50	6.371,42	0,00	
132	KURUMCA VERİLEN BORÇLARDAN ALACAKLAR HESABI	0,00	0,00	0,00	0,00	94.135,68		94.135,68	94.135,68	0,00
140	KİŞİLERDEN ALACAKLAR HESABI	561.563,92	797.117,52	41,95	797.117,52	1.044.801,20	31,07	1.044.801,20	2.393.398,98	
150	İLK MADDE VE MALZEME HESABI	550.851,59	1.325.838,98		1.503.774,19	1.164.965,31	-22,53	1.164.965,31	4.447.090,88	
157	DİĞER STOKLAR HESABI	0,00	0,00	0,00	0,00	0,00	0,00	0,00	0,00	0,00
160	İŞ AVANS VE KREDİLERİ HESABI	0,00	0,00	0,00	0,00	0,00	0,00	0,00	0,00	0,00
161	PERSONEL AVANSLARI HESABI	0,00	0,00	0,00	0,00	0,00	0,00	0,00	0,00	0,00
162	BÜTÇE DIŞI AVANS VE KREDİLER HESABI	211.206,23	252.588,46	19,59	252.588,46	277.554,95	9,88	277.554,95	320.089,33	15,32
165	MAHSUP DÖNEMİNE AKTARILAN AVANS VE KREDİLER HESABI	680.405,36	43.498,68	-93,61	43.498,68	0,00		0,00	0,00	0,00
190	DEVREDEN KATMA DEĞER VERGİSİ HESABI	33.306.533,57	36.081.239,09	8,33	36.081.239,09	36.271.644,18	0,53	36.271.644,18	45.178.130,94	24,55
191	İNDİRİLECEK KATMA DEĞER VERGİSİ HESABI	0,00	0,00	0,00	0,00	0,00	0,00	0,00	0,00	0,00
220	GELİRLERDEN ALACAKLAR HESABI	0,00	0,00	0,00	0,00	0,00	0,00	0,00	0,00	0,00
222	GELİRLERDEN TECİLLİ VE TEHİRLİ ALACAKLAR HESABI	0,00	0,00	0,00	0,00	0,00	0,00	0,00	0,00	0,00
241	MAL VE HİZMET ÜRETEK KURULUŞLARA YATIRILAN SERMAYELER	3.201.750,00	3.171.436,95	-0,95	3.171.436,95	3.200.000,00	0,90	3.200.000,00	3.200.000,00	0,00
250	ARAZİ VE ARSALAR HESABI	23.347.383,10	27.270.685,78	16,80	27.270.685,78	27.458.999,15	0,69	27.458.999,15	24.372.272,28	-11,24
251	YERALTI VE YERÜSTÜ DÜZENLERİ HESABI	14.299.996,76	34.490.480,16		34.490.480,16	147.036.110,55		147.036.110,55	246.037.353,62	67,33
252	BİNALAR HESABI	10.389.012,37	12.551.373,35	20,81	12.551.373,35	14.859.479,70	18,39	14.859.479,70	30.236.531,28	
253	TESİS, MAKİNE VE CİHAZLAR HESABI	23.836.275,18	28.465.002,23	19,42	27.463.063,42	26.444.522,84	-3,71	26.444.522,84	28.403.182,33	7,41
254	TAŞITLAR HESABI	1.994.662,20	11.417.559,28		11.377.559,28	16.563.334,61	45,58	16.563.334,61	27.090.604,12	63,56
255	DEMİRBAŞLAR HESABI	607.471,72	2.342.963,35		3.206.966,95	3.242.378,45	1,10	3.242.378,45	4.370.503,50	34,79
257	BİRİKMİŞ AMORTİSMANLAR HESABI (-)	0,00	-10.667.695,11	-	-10.667.695,11	-13.516.213,44	0,00	-13.516.213,44	-32.201.730,12	0,00
258	YAPILMAKTA OLAN YATIRIMLAR HESABI	0,00	55.337.248,43		55.337.248,43	75.495.917,48	36,43	75.495.917,48	104.184.128,33	38,00
260	HAKLAR HESABI	0,00	830.015,81		830.015,81	1.227.442,61	47,88	1.227.442,61	1.825.858,94	48,75
268	BİRİKMİŞ AMORTİSMANLAR HESABI (-)	0,00	-36.897,37	-	-36.897,37	-1.263.718,58	0,00	-1.263.718,58	-1.849.355,24	0,00
299	BİRİKMİŞ AMORTİSMANLAR HESABI (-)	0,00	0,00	0,00	0,00	0,00	0,00	0,00	-11.480,40	-
	MALİ VARLIKLAR TOPLAMI (A)	141.060.924,51	243.870.883,71		243.870.883,71	353.764.770,17		353.764.770,17	503.600.936,61	

Hesap Kodu	MALİ VARLIĞIN TÜRÜ	2006-Yılı			2007-Yılı			Cari Yıl (2008)		
		Dönem Başı Değeri	Dönem Sonu Değeri	Değ.	Dönem Başı Değeri	Dönem Sonu Değeri	Değ.	Dönem Başı Değeri	Dönem Sonu Değeri	Değ.
		YTL/YKr	YTL/YKr	%	YTL/YKr	YTL/YKr	%	YTL/YKr	YTL/YKr	%
300	BANKA KREDİLERİ HESABI	4.330.444,31	1.644.701,49	-62,02	1.644.701,49	663.972,34	-59,63	663.972,34	7.557.699,99	
303	KAMU İDARELERİNE MALİ BORÇLAR HESABI	3.110.860,59	3.547.690,78	14,04	3.547.690,78	25.387.086,17		25.387.086,17	54.813.130,26	
310	CARİ YILDA ÖDENECEK DIŞ MALİ BORÇLAR HESABI	129.976,08	107.550,97	-17,25	107.550,97	49.431,64	-54,04	49.431,64	1.488,66	-96,99
320	BÜTÇE EMANETLERİ HESABI	8.690.242,33	14.196.567,52	63,36	14.196.567,52	20.372.418,50	43,50	20.372.418,50	69.991.491,97	
330	ALINAN DEPOZİTO VE TEMİNATLAR HESABI	393.643,61	304.732,62	-22,59	304.732,62	486.758,87	59,73	486.758,87	610.167,86	25,35
333	EMANETLER HESABI	1.658.031,44	2.050.443,85	23,67	2.050.443,85	1.542.143,94	-24,79	1.542.143,94	1.632.520,89	5,86
360	ÖDENECEK VERGİ VE FONLAR HESABI	1.778.880,44	1.317.059,42	-25,96	1.317.059,42	1.267.441,28	-3,77	1.267.441,28	2.624.548,15	
361	ÖDENECEK SOSYAL GÜVENLİK KESİNTİLERİ HESABI	761.334,81	873.731,96	14,76	873.731,96	1.273.147,80	45,71	1.273.147,80	2.091.334,35	64,26
362	FONLAR VEYA DİĞER KAMU İDARELERİ ADINA YAPILAN TAHSİLAT	79.377,07	96.856,16	22,02	96.856,16	152.619,69	57,57	152.619,69	242.106,23	58,63
363	KAMU İDARELERİ PAYLARI HESABI	910.215,14	1.030.694,48	13,24	1.030.694,48	1.125.932,58	9,24	1.125.932,58	1.005.069,67	-10,73
368	VADESİ GEÇMİŞ, ERTELENMİŞ VEYA TAKSİTLENDİRİLMİŞ VERGİ VE	624.339,76	0,00		0,00	3.979.196,75		3.979.196,75	17.536.909,22	
381	GİDER TAHAKKUKLARI HESABI	0,00	368.079,91		368.079,91	12.651.843,99		12.651.843,99	15.772.873,61	24,67
391	HESAPLANAN KATMA DEĞER VERGİSİ HESABI	26.809,38	0,00		0,00	0,00	0,00	0,00	0,00	0,00
400	BANKA KREDİLERİ HESABI	4.064.619,48	4.064.619,48	0,00	4.064.619,48	0,00		0,00	20.831.010,57	
403	KAMU İDARELERİNE MALİ BORÇLAR HESABI	89.237.428,62	102.237.428,62	14,57	102.237.428,62	83.864.856,10	-17,97	83.864.856,10	38.825.237,72	-53,70
410	DIŞ MALİ BORÇLAR HESABI	880.167,66	917.866,10	4,28	917.866,10	877.866,10	-4,36	877.866,10	877.866,10	0,00
481	GİDER TAHAKKUKLARI HESABI	0,00	0,00	0,00	0,00	15.000.000,00		15.000.000,00	10.953.512,01	-26,98
500	NET DEĞER HESABI	24.384.553,79	36.045.071,57	47,82	36.045.071,57	32.827.244,43	-8,93	32.827.244,43	32.868.084,25	0,12
570	GEÇMİŞ YILLAR OLUMLU FAALİYET SONUÇLARI HESABI	0,00	0,00	0,00	0,00	75.067.788,78		75.067.788,78	152.242.809,99	
590	DÖNEM OLUMLU FAALİYET SONUCU HESABI	0,00	0,00	0,00	75.067.788,78	0,00		77.175.021,21	0,00	
	MALİ YÜKÜMLÜLÜKLER TOPLAMI (B)	141.060.924,51	168.803.094,93		243.870.883,71	276.589.748,96		353.764.770,17	430.477.861,50	
	NET MALİ DEĞER (A-B)	0,00	75.067.788,78		0,00	77.175.021,21		0,00	73.123.075,11	

İÇ BORÇ DEĞİŞİM TABLOSU

Sayfa No:1 / 1

Hesap Kodu	Yardımcı Hesap						İÇ BORCUN NİTELİĞİ	2006-Yılı	2007-Yılı	Cari Yıl (2008)
	KOD 1	KOD 2	KOD 3	KOD 4	KOD 5	KOD 6		YTL/YKr	YTL/YKr	YTL/YKr
300							BANKA KREDİLERİ HESABI	1.644.701,49	663.972,34	7.557.699,99
300	01						İller Bankasından Alınan Krediler	1.644.701,49	663.972,34	4.745.974,57
300	01	01					Dünya Bankası Finansmanlı Kısa Avans	0,00	0,00	0,00
300	01	02					Geliştirme Destekleme Fonu Kredisi	1.439.857,24	0,00	0,00
300	01	03					T.Konut Kamu Ort.K.Avans Kredisi	0,00	0,00	0,00
300	01	04					Kanalizasyon	204.844,25	663.972,34	652.902,26
300	01	05					Katı Atık Düzenli Depolma Alını Kredisi	0,00	0,00	4.093.072,31
300	02						Diğer Bankalardan Alınan Krediler	0,00	0,00	2.811.725,42
300	02	01					Denizbank	0,00	0,00	2.811.725,42
İÇ BORÇ TOPLAMI								1.644.701,49	663.972,34	7.557.699,99

Örnek-82

İÇ BORÇ DEĞİŞİM TABLOSU

Sayfa No:1 / 1

Hesap Kodu	Yardımcı Hesap						İÇ BORCUN NİTELİĞİ	2006-Yılı	2007-Yılı	Cari Yıl (2008)
	KOD 1	KOD 2	KOD 3	KOD 4	KOD 5	KOD 6		YTL/YKr	YTL/YKr	YTL/YKr
303							KAMU İDARELERİNE MALİ BORÇLAR	3.547.690,78	25.387.086,17	54.813.130,26
303	01						Genel Bütçeye Borçlar	0,00	22.099.000,00	17.658.867,31
303	01	01					Hazine Müsteşarlığına Borçlar	0,00	22.099.000,00	17.658.867,31
303	01	01	01				İller Bankasından Devreden (9965062)	0,00	22.099.000,00	17.658.867,31
303	06						Mahalli İdarelere Borçlar	3.547.690,78	3.288.086,17	37.154.262,95
303	06	05					Belediyeye Bağlı Kuruluş ve Şirketler	3.547.690,78	3.288.086,17	37.154.262,95
303	06	05	01				MESKİ	3.547.690,78	3.288.086,17	37.154.262,95
İÇ BORÇ TOPLAMI								3.547.690,78	25.387.086,17	54.813.130,26

Örnek-82

DIŞ BORÇ DEĞİŞİM TABLOSU

Sayfa No:1 / 1

Hesap Kodu	Yardımcı Hesap						DIŞ BORCUN NİTELİĞİ	2006-Yılı	2007-Yılı	Cari Yıl (2008)
	KOD 1	KOD 2	KOD 3	KOD 4	KOD 5	KOD 6		YTL/YKr	YTL/YKr	YTL/YKr
310							CARİ YILDA ÖDENECEK DIŞ MALİ	107.550,97	49.431,64	1.488,66
310	02						Proje Kredileri	107.550,97	49.431,64	1.488,66
310	02	02					İkraz Edilen Krediler	107.550,97	49.431,64	1.488,66
310	02	02	01				Hazine Garantili Krediler(İçm.Suyu 2. İsale	107.550,97	49.431,64	1.488,66
İÇ BORÇ TOPLAMI								107.550,97	49.431,64	A

Örnek-83

İÇ BORÇ DEĞİŞİM TABLOSU

Sayfa No:1 / 1

Hesap Kodu	Yardımcı Hesap						İÇ BORCUN NİTELİĞİ	2006-Yılı	2007-Yılı	Cari Yıl (2008)
	KOD 1	KOD 2	KOD 3	KOD 4	KOD 5	KOD 6		YTL/YKr	YTL/YKr	YTL/YKr
400							BANKA KREDİLERİ HESABI	4.064.619,48	0,00	20.831.010,57
400	01						İller Bankasından Alınan Krediler	4.064.619,48	0,00	14.362.259,07
400	01	02					Geliştirme Destekleme Fonu Kredisi	3.432.824,29	0,00	0,00
400	01	04					Kanalizasyon	631.795,19	0,00	0,00
400	01	05					Katı Atık Düzenli Depolama Alanı Kredisi	0,00	0,00	14.362.259,07
400	02						Diğer Bankalardan Alınan Krediler	0,00	0,00	6.468.751,50
400	02	01					DenizBank	0,00	0,00	6.468.751,50
İÇ BORÇ TOPLAMI								4.064.619,48	0,00	20.831.010,57

Örnek-82

İÇ BORÇ DEĞİŞİM TABLOSU

Sayfa No:1 / 1

Hesap Kodu	Yardımcı Hesap						İÇ BORCUN NİTELİĞİ	2006-Yılı	2007-Yılı	Cari Yıl (2008)
	KOD 1	KOD 2	KOD 3	KOD 4	KOD 5	KOD 6		YTL/YKr	YTL/YKr	YTL/YKr
403							KAMU İDARELERİNE MALİ BORÇLAR	102.237.428,62	83.864.856,10	38.825.237,72
403	01						Genel Bütçeye Borçlar	59.237.428,62	20.125.799,04	10.000.000,00
403	01	01					Hazine Müsteşarlığına Borçlar	59.237.428,62	20.125.799,04	10.000.000,00
403	01	01	01				İller Bankasından Devreden (9965062)	59.237.428,62	20.125.799,04	10.000.000,00
403	06						Mahalli İdarelere Borçlar	43.000.000,00	63.739.057,06	28.825.237,72
403	06	05					Belediyeye Bağlı Kuruluş ve Şirketler	43.000.000,00	63.739.057,06	28.825.237,72
403	06	05	01				MESKİ	43.000.000,00	63.739.057,06	28.825.237,72
İÇ BORÇ TOPLAMI								102.237.428,62	83.864.856,10	38.825.237,72

Örnek-82

DIŞ BORÇ DEĞİŞİM TABLOSU

Sayfa No:1 / 1

Hesap Kodu	Yardımcı Hesap						DIŞ BORCUN NİTELİĞİ	2006-Yılı	2007-Yılı	Cari Yıl (2008)
	KOD 1	KOD 2	KOD 3	KOD 4	KOD 5	KOD 6		YTL/YKr	YTL/YKr	YTL/YKr
410							DIŞ MALİ BORÇLAR HESABI	917.866,10	877.866,10	877.866,10
410	02						Proje Kredileri	917.866,10	877.866,10	877.866,10
410	02	02					İkraz Edilen Krediler	917.866,10	877.866,10	877.866,10
410	02	02	01				Hazine Garantili Krediler (İçme Suyu 2. İsale	917.866,10	877.866,10	877.866,10
İÇ BORÇ TOPLAMI								917.866,10	877.866,10	877.866,10

Örnek-83

GELİRLERİNİN EKONOMİK SINIFLANDIRILMASI TABLOSU

Hesap Kodu	Ekonomik Sınıflandırma						GELİRİNİN TÜRÜ	2006-Yılı	2007-Yılı	Cari Yıl (2008)
	KOD 1	KOD 2	KOD 3	KOD 4	KOD 5	KOD 6		YTL/YKr	YTL/YKr	YTL/YKr
600	01						Vergi Gelirleri	135,627,985.85	4,903,652.09	5,475,055.63
600	01	2					Mülkiyet Üzerinden Alınan Vergiler	0.00	60,926.66	56,205.75
600	01	2	9				Mülkiyet Üzerinden Alınan Diğer Vergiler	0.00	60,926.66	56,205.75
600	01	2	9	54			Çevre Temizlik Vergisi	0.00	60,926.66	56,205.75
600	01	3					Mülkiyet üzerinden alınan vergiler	75,573.19	1,720,150.48	2,001,539.23
600	01	3	1				Gayrimenkulden düzenli olarak alınan vergiler	75,573.19	0.00	0.00
600	01	3	1	54			Çevre Temizlik Vergisi (Katkı Payı)	75,573.19	0.00	0.00
600	01	3	9				Dahilde Alınan Diğer Mal ve Hizmet Vergileri	0.00	1,720,150.48	2,001,539.23
600	01	3	9	51			Eğlence Vergisi	0.00	18,432.20	49,903.70
600	01	3	9	52			Yangın Sigortası Vergisi	0.00	269,183.65	320,272.74
600	01	3	9	53			İlan ve Reklam Vergisi	0.00	1,432,534.63	1,631,362.79
600	01	4					Dahilde Alınan Mal ve Hizmet Vergisi	1,673,971.56	0.00	0.00
600	01	4	6				Belirli Hizmetlerden Alınan Vergiler	243,428.82	0.00	0.00
600	01	4	6	51			Eğlence Vergisi (%20)	15,960.45	0.00	0.00
600	01	4	6	52			Yangın Sigortası Vergisi	227,468.37	0.00	0.00
600	01	4	8				Mal ve Hizmetlerden Alınan Diğer Vergiler	1,430,542.74	0.00	0.00
600	01	4	8	51			İlan ve Reklam Vergisi	1,430,542.74	0.00	0.00
600	01	6					Harçlar	0.00	3,122,574.95	3,417,310.65
600	01	6	9				Diğer Harçlar	0.00	3,122,574.95	3,417,310.65
600	01	6	9	51			Bina İnşaat Harcı	0.00	4,669.00	16,395.50
600	01	6	9	53			İşgal Harcı	0.00	15,014.80	11,680.01
600	01	6	9	54			İşyeri Açma İzni Harcı	0.00	123,367.01	130,191.20
600	01	6	9	56			Ölçü ve Tartı Aletleri Muayene Harcı	0.00	27,353.50	15,421.00
600	01	6	9	57			Tatil Günlerinde Çalışma Ruhsatı Harcı	0.00	2,654.72	3,195.00
600	01	6	9	58			Tellallık Harcı	0.00	96,369.21	214,416.97
600	01	6	9	59			Toptancı Hali Resmi	0.00	2,808,123.15	2,827,600.12
600	01	6	9	60			Yapı Kullanma İzni Harcı	0.00	0.00	107.00
600	01	6	9	99			Diğer Harçlar	0.00	45,023.56	198,303.85
600	01	7					Vergi Gelirlerinden Alınan Paylar	130,783,949.07	0.00	0.00
600	01	7	1				Merkezi İdarede	129,947,586.93	0.00	0.00
600	01	7	1	01			Merkezi idare vergi gelirlerinden alınan paylar	129,947,586.93	0.00	0.00
600	01	7	2				Mahalli İdarelerden	836,362.14	0.00	0.00
600	01	7	2	01			Çevre temizlik vergisinden alınan pay	773,924.92	0.00	0.00
600	01	7	2	90			Diğer	62,437.22	0.00	0.00
600	01	8					İdari Harçlar ve Ücretler, Sny.Dışı ve Arızı	3,094,492.03	0.00	0.00
600	01	8	1				Harçlar	3,094,492.03	0.00	0.00
600	01	8	1	51			Bina İnşaat Harcı	20,760.50	0.00	0.00
600	01	8	1	53			İşgal Harcı	19,967.22	0.00	0.00
600	01	8	1	54			İşyeri Açma İzni Harcı	119,555.78	0.00	0.00
600	01	8	1	56			Ölçü ve Tartı Aletleri Muayene Harcı	13,713.84	0.00	0.00
600	01	8	1	59			Tatil Günlerinde Çalışma Ruhsatı Harcı	1,635.00	0.00	0.00
600	01	8	1	60			Tellallık Harcı	62,611.64	0.00	0.00
600	01	8	1	61			Toptancı Hali Resmi	2,798,976.38	0.00	0.00
600	01	8	1	62			Yapı Kullanma İzni Harcı	62.00	0.00	0.00
600	01	8	1	90			Diğer harçlar	57,209.67	0.00	0.00
600	02						VERGİ DIŞI GELİRLER	24,487,635.02	0.00	0.00
600	02	1					Teşebbüs ve Mülkiyet Geliri	9,163,055.31	0.00	0.00
600	02	1	1				Döner Sermaye ve Benzeri Kurumlar Hasılatı	5,216,712.46	0.00	0.00
600	02	1	1	54			Ekonomik Faaliyetler Hasılatı	2,394,457.78	0.00	0.00
600	02	1	1	55			Kültürel Faaliyetler Hasılatı	298,041.18	0.00	0.00
600	02	1	1	56			Sağlık Hizmetleri Hasılatı	344,474.20	0.00	0.00
600	02	1	1	60			Ulaştırma Hizmetleri Hasılatı	2,179,739.30	0.00	0.00
600	02	1	6				Diğer Hizmet Gelirleri	3,946,342.85	0.00	0.00
600	02	1	6	02			idarece tahsil olunacak gelirler	488,066.00	0.00	0.00
600	02	1	6	90			Diğer hizmet gelirleri	3,458,276.85	0.00	0.00
600	02	3					Diğer Mülkiyet Gelirleri	10,035,617.70	0.00	0.00
600	02	3	1				Gayrimenkul Kiraları	4,564,476.77	0.00	0.00
600	02	3	1	01			Lojman Kira Gelirleri	9,393.78	0.00	0.00
600	02	3	1	02			Ecrimisil Gelirleri	73,034.51	0.00	0.00
600	02	3	1	90			Diğerlerinden	4,482,048.48	0.00	0.00
600	02	3	2				Faiz Ahındıları	5,471,140.93	0.00	0.00
600	02	3	2	08			Vergi,Resim ve Harç Gecikme Faizleri 83	209,387.65	0.00	0.00
600	02	3	2	09			Mevduat Faizleri	5,185,982.86	0.00	0.00
600	02	3	2	10			Takipteki Kurum Alacakları Faizleri	59,125.88	0.00	0.00

GELİRLERİNİN EKONOMİK SINIFLANDIRILMASI TABLOSU

Sayfa No:2 / 3

Hesap Kodu	Ekonomik Sınıflandırma						GELİRİNİN TÜRÜ	2006-Yılı	2007-Yılı	Cari Yıl (2008)
	KOD 1	KOD 2	KOD 3	KOD 4	KOD 5	KOD 6		YTL/YKr	YTL/YKr	YTL/YKr
600	02	3	2	11			Kişilerden Alacaklar Faizleri	7,301.90	0.00	0.00
600	02	3	2	90			Diğer Faiz Gelirleri	9,342.64	0.00	0.00
600	02	5					Para Cezaları ve Cezalar	633,310.19	0.00	0.00
600	02	5	1				Para Cezaları	633,310.19	0.00	0.00
600	02	5	1	05			Müteahhitlerden alınacak gecikme cezaları	600,129.67	0.00	0.00
600	02	5	1	06			Zamanında ödenm.ücret gelir.alınacak	55.00	0.00	0.00
600	02	5	1	30			Diğer İdari Para Cezaları	33,125.52	0.00	0.00
600	02	6					Çeşitli Vergi Dışı Gelirler	614,560.07	0.00	0.00
600	02	6	1				Çeşitli Vergi Dışı Gelirler	115,143.24	0.00	0.00
600	02	6	1	01			İrat Kaydedilecek Nakdi Teminatlar	5,111.00	0.00	0.00
600	02	6	1	05			Şartname,Basılı evrak, Form,Kitap,Yay.vb.	105,652.24	0.00	0.00
600	02	6	1	90			Diğerleri	4,380.00	0.00	0.00
600	02	6	6				Kişilerden Alacaklar	499,416.83	0.00	0.00
600	02	6	6	01			Tahsilinde Bütçeye Gelir Kaydedilecek Olan	271,467.46	0.00	0.00
600	02	6	6	90			Kişilerden Diğer Alacaklar	227,949.37	0.00	0.00
600	02	7					Kişi ve Kurumlardan Alınan paylar	4,040,952.75	0.00	0.00
600	02	7	1				Kamu harcamalarına Katılma Payları	1,642.18	0.00	0.00
600	02	7	1	53			Yol Harcamalarına Katılım Payı	1,642.18	0.00	0.00
600	02	7	1	90			Diğer Harcamalara Katılım Payı	0.00	0.00	0.00
600	02	7	9				Diğer Paylar	4,039,310.57	0.00	0.00
600	02	7	9	51			Maden İşletmelerinden Alınan Paylar	6,595.57	0.00	0.00
600	02	7	9	52			Müze Giriş Ücretlerinden Alınan Paylar	1,685.96	0.00	0.00
600	02	7	9	53			Ortak Altyapı Hizmetleri için Diğer	3,887,111.16	0.00	0.00
600	02	7	9	90			Diğer Paylar	143,917.88	0.00	0.00
600	02	9					Diğer Vergi Dışı Gelirler	139.00	0.00	0.00
600	02	9	1				Değerli Kağıtların Satışı	139.00	0.00	0.00
600	02	9	1	03			Değerli kağıt satış gelirleri	139.00	0.00	0.00
600	03						Teşebbüs ve Mülkiyet Gelirleri	362,490.85	33,883,392.23	39,871,184.81
600	03	1					Mal ve Hizmet Satış Gelirleri	15,615.85	9,311,423.61	13,271,245.01
600	03	1	1				Mal Satış Gelirleri	0.00	87,700.00	135,913.00
600	03	1	1	01			Şartname, Basılı Evrak, Form Satış Gelirleri	0.00	87,700.00	135,913.00
600	03	1	2				Diğer Sabit Sermaye Satışları	15,615.85	9,223,723.61	13,135,332.01
600	03	1	2	01			Taşınır mallar satış gelirleri	15,250.00	0.00	0.00
600	03	1	2	36			Sosyal Tesis İşletme Gelirleri	0.00	354,262.18	874,894.73
600	03	1	2	51			Çevre ve Esenlik Hizmetlerine İlişkin Gelirler	0.00	10,500.00	57,708.69
600	03	1	2	54			Ekonomik Hizmetlere İlişkin Gelirler	0.00	2,598,678.07	4,567,199.81
600	03	1	2	55			Kültürel Hizmetlere İlişkin Gelirler	0.00	0.00	7,300.00
600	03	1	2	56			Sağlık Hizmetlerine İlişkin Gelirler	0.00	0.00	0.00
600	03	1	2	59			Ulaştırma Hizmetlerine İlişkin Gelirler	0.00	2,958,992.09	3,504,589.05
600	03	1	2	90			Diğer Taşınmaz Satışlar	365.85	0.00	0.00
600	03	1	2	99			Diğer hizmet gelirleri	0.00	3,301,291.27	4,123,639.73
600	03	3					Arazi ve Maddi olmayan Varlıkların Satışı	346,875.00	0.00	0.00
600	03	3	1				Arazi ve Arsa Satışı	0.00	0.00	0.00
600	03	3	1	01			Arazi satışı	0.00	0.00	0.00
600	03	3	2				Maddi olmayan varlıklar	346,875.00	0.00	0.00
600	03	3	2	90			Diğer maddi olmayan varlıklar satış ve devir	346,875.00	0.00	0.00
600	03	5					Kurumlar Karları	0.00	21,010,942.94	22,763,819.34
600	03	5	5				Mahalli İdareler	0.00	21,010,942.94	22,763,819.34
600	03	5	5	58			Su Hizmetlerine İlişkin Kurumların Karları	0.00	21,010,942.94	22,763,819.34
600	03	6					Kira Gelirleri	0.00	3,561,025.68	3,836,120.46
600	03	6	1				Taşınmaz Kiraları	0.00	3,561,025.68	3,835,870.46
600	03	6	1	01			Lojman Kira Gelirleri	0.00	10,896.20	9,253.24
600	03	6	1	02			Ecrimisil Gelirleri	0.00	61,488.55	77,180.00
600	03	6	1	99			Diğer Taşınmaz Kira Gelirleri	0.00	3,488,640.93	3,749,437.22
600	03	6	2				Taşınır Kiraları	0.00	0.00	250.00
600	03	6	2	01			Taşınır Kira Gelirleri	0.00	0.00	250.00
600	04						ALINAN BAĞIŞLAR VE YARDIMLAR	225,000.00	380,000.00	0.00
600	04	1					Yurtiçi Alacaklarından Tahsilat	225,000.00	380,000.00	0.00
600	04	1	2				Sermaye	225,000.00	380,000.00	0.00
600	04	1	2	90			Diğerlerinden	225,000.00	0.00	0.00
600	04	1	2	99			Yurtdışından Alınan Diğer Bağış ve Yardımlar	0.00	380,000.00	0.00
600	05						Diğer Gelirler	84	158,896,354.02	180,983,568.99
600	05	1					Faiz Gelirleri	0.00	1,515,174.55	481,839.39
600	05	1	4				Takipteki Kurum Alacakları Faizleri	0.00	58,967.92	39,327.13

GELİRLERİNİN EKONOMİK SINIFLANDIRILMASI TABLOSU

Sayfa No:3 / 3

Hesap Kodu	Ekonomik Sınıflandırma						GELİRİNİN TÜRÜ	2006-Yılı	2007-Yılı	Cari Yıl (2008)
	KOD 1	KOD 2	KOD 3	KOD 4	KOD 5	KOD 6		YTL/YKr	YTL/YKr	YTL/YKr
600	05	1	4	01			Takipteki Kurum Alacakları Faizleri	0.00	58,967.92	39,327.13
600	05	1	8				Vergi, Resim ve Harç Gecikme Faizleri	0.00	296,967.51	236,450.80
600	05	1	8	01			Vergi, Resim ve Harç Gecikme Faizleri	0.00	296,967.51	236,450.80
600	05	1	9				Diğer Faizler	0.00	1,159,239.12	206,061.46
600	05	1	9	01			Kişilerden Alacaklar Faizleri	0.00	1,913.56	1,775.07
600	05	1	9	03			Mevduat Faizleri	0.00	1,151,278.41	32,580.78
600	05	1	9	99			Diğer Faizler	0.00	6,047.15	171,705.61
600	05	2					Kişi ve Kurumlardan Alınan Paylar	0.00	156,638,272.98	179,010,762.62
600	05	2	2				Vergi ve Harç Gelirlerinden Alınan Paylar	0.00	154,607,109.86	178,930,101.74
600	05	2	2	51			Merkezi idare Vergi Gelirlerinden Alınan	0.00	153,777,110.08	178,052,470.02
600	05	2	2	52			Çevre Temizlik Vergisinden Alınan Paylar	0.00	829,999.78	877,631.72
600	05	2	4				Kamu Harcamalarına Katılma Payları	0.00	0.00	3,268.00
600	05	2	4	53			Yol Harcamalarına Katılma Payı	0.00	0.00	3,253.00
600	05	2	4	99			Diğer Harcamalara Katılma Payları	0.00	0.00	15.00
600	05	2	8				Mahalli İdarelere Ait Paylar	0.00	1,891,448.72	13,879.64
600	05	2	8	51			Maden İşletmelerinden Alınan Paylar	0.00	8,536.09	12,373.79
600	05	2	8	52			Müze Giriş Ücretlerinden Alınan Paylar	0.00	1,825.16	1,505.85
600	05	2	8	53			Ortak Altyapı Hizmetleri İçin Diğer Kurumlar	0.00	1,881,087.47	0.00
600	05	2	9				Diğer Paylar	0.00	139,714.40	63,513.24
600	05	2	9	99			Diğer Paylar	0.00	139,714.40	63,513.24
600	05	3					Para Cezaları	0.00	177,003.64	81,500.18
600	05	3	2				İdari Para Cezaları	0.00	177,003.64	81,500.18
600	05	3	2	99			Diğer İdari Para Cezaları	0.00	177,003.64	81,500.18
600	05	9					Diğer Çeşitli Gelirler	0.00	565,902.85	1,409,466.80
600	05	9	1				Diğer Çeşitli Gelirler	0.00	565,902.85	1,409,466.80
600	05	9	1	01			İrat Kaydedilecek Nakdi Teminatlar	0.00	0.00	2,250.00
600	05	9	1	06			Kişilerden Alacaklar	0.00	288,470.55	1,370,301.82
600	05	9	1	99			Yukarıda Tanımlanmayan Diğer Çeşitli	0.00	277,432.30	36,914.98
600	08						ALACAKLARDAN TAHSİLATLAR	531,054.19	0.00	0.00
600	08	1					Yurtiçi Alacaklarından Tahsilat	531,054.19	0.00	0.00
600	08	1	9				Diğer Yurtiçi Alacaklardan Tahsilat	531,054.19	0.00	0.00
600	08	1	9	90			Diğerlerinden	531,054.19	0.00	0.00
GELİRLER TOPLAMI :								161,234,165.91	198,063,398.34	226,329,809.43

GİDERLERİN KURUMSAL SINIFLANDIRILMASI TABLOSU

Sayfa No:1 / 1

Kurumsal Sınıflandırma					KURUM ADI	2006 - Yılı	2007 - Yılı	Cari Yıl (2008)
KOD 1	KOD 2	KOD 3	KOD 4	KOD 5		YTL/YKr	YTL/YKr	YTL/YKr
46	33	01	01		GENEL SEKRETERLİK	500,262.87	551,707.44	678,636.60
46	33	01	02		ÖZEL KALEM MÜDÜRLÜĞÜ	3,116,281.80	3,814,499.01	5,286,200.45
46	33	01	03		SAVUNMA SEKRETERLİĞİ (SİVİL	111,469.26	126,344.52	92,274.70
46	33	01	05		PERSONEL DAİRE BAŞKANLIĞI	493,259.01	651,100.43	729,565.61
46	33	01	10		BİLGİ İŞLEM MÜDÜRLÜĞÜ	235,659.07	250,977.75	347,223.32
46	33	01	11		MAKİNA İKMAL DAİRESİ BAŞKANLIĞI	1,823,806.95	1,986,338.40	2,469,031.84
46	33	01	18		YAZI İŞLERİ VE KARARLAR DAİRE	661,644.38	783,227.26	928,036.25
46	33	01	20		DENETİM BİRİMİ (TEF.KUR.BAŞ.-İÇ	102,502.79	43,486.74	95,071.91
46	33	01	23		APK DAİRESİ BAŞKANLIĞI	797,499.39	0.00	0.00
46	33	01	24		HUKUK MÜŞAVİRLİĞİ	437,425.24	524,536.81	674,293.97
46	33	01	25		BASIN VE HALKLA İLŞKİLER DAİRE	5,173,472.01	6,323,242.97	8,463,078.69
46	33	01	30		ÇEVRE KORUMA DAİRE BAŞKANLIĞI	2,190,630.79	1,616,307.28	2,327,726.32
46	33	01	31		EMLAK İSTİMLAK DAİRE BAŞKANLIĞI	161,018.11	156,998.50	284,421.95
46	33	01	32		FEN İŞLERİ DAİRE BAŞKANLIĞI	15,809,301.87	19,372,684.11	24,701,612.86
46	33	01	33		HESAP İŞLERİ DAİRE BAŞKANLIĞI	10,449,754.52	45,558,726.76	45,509,042.30
46	33	01	34		İMAR İŞLERİ DAİRE BAŞKANLIĞI	1,043,469.88	1,128,200.64	1,239,597.68
46	33	01	35		İTFAİYE DAİRE BAŞKANLIĞI	4,795,982.71	5,686,243.75	6,539,781.11
46	33	01	36		İŞLETME İŞTİRAKLER DAİRE	12,160,391.58	15,092,690.22	21,280,547.75
46	33	01	37		SATIN ALMA DAİRE BAŞKANLIĞI	14,290,480.34	3,551,452.38	3,962,853.15
46	33	01	38		SAĞLIK VE SOSYAL HİZMETLER DAİRE	4,351,264.91	5,727,576.80	19,028,635.59
46	33	01	39		SPORTİF HİZMETLER MÜDÜRLÜĞÜ	505,288.46	678,309.88	526,992.56
46	33	01	40		SPOR KOMPLEKSİ VE TESİSLER İŞLETME	1,950,006.76	1,986,498.14	2,724,635.89
46	33	01	41		ZABITA MÜDÜRLÜĞÜ	5,005,504.43	5,277,227.34	5,317,473.82
					GİDERLER TOPLAMI :	86,166,377.13	120,888,377.13	153,206,734.32

GİDERLERİNİN FONKSİYONEL SINIFLANDIRILMASI TABLOSU

Sayfa No:1 / 2

Fonksiyonel Sınıflandırma					FONKSİYON ADI	2006 - Yılı	2007 - Yılı	Cari Yıl (2008)
KOD 1	KOD 2	KOD 3	KOD 4	KOD 5		YTL/YKr	YTL/YKr	YTL/YKr
I-FAALİYET GİDERLERİ								
01					GENEL KAMU HİZMETLERİ	40,515,812.24	66,708,960.91	70,347,894.81
01	1				Yasama ve Yürütme Organları Finansal ve	7,967,713.80	12,331,846.88	27,190,081.93
01	1	1			Yasama ve Yürütme Organları Hizmetleri	4,495,415.73	5,472,906.57	7,101,216.04
01	1	1	00		Yasama ve Yürütme Organları Hizmetleri	4,495,415.73	5,472,906.57	7,101,216.04
01	1	2			Finansal ve Mali İşler ve Hizmetler	3,472,298.07	6,858,940.31	20,088,865.89
01	1	2	00		Finansal ve Mali İşler ve Hizmetler	3,472,298.07	6,858,940.31	20,088,865.89
01	3				Genel Hizmetler	25,570,641.99	15,677,327.58	17,750,097.34
01	3	1			Genel Personel Hizmetleri	728,346.04	901,234.48	1,072,658.93
01	3	1	00		Genel Personel Hizmetleri	728,346.04	901,234.48	1,072,658.93
01	3	2			Genel Planlama ve İstatistik Hizmetler	728,066.22	521,296.05	638,923.47
01	3	2	00		Genel Planlama ve İstatistik Hizmetler	728,066.22	521,296.05	638,923.47
01	3	9			Diğer Genel Hizmetler	24,114,229.73	14,254,797.05	16,038,514.94
01	3	9	00		Diğer Genel Hizmetler	24,114,229.73	14,254,797.05	16,038,514.94
01	5				Borç Yönetimi Hizmetleri	1,943,222.28	36,459,366.31	9,300,010.74
01	5	0			Borç Yönetimi Hizmetleri	1,943,222.28	36,459,366.31	9,300,010.74
01	5	0	00		Borç Yönetimi Hizmetleri	1,943,222.28	36,459,366.31	9,300,010.74
01	6				Genel Nitelikli Transferlere İlişkin Hizmetler	5,034,234.17	2,240,420.14	16,107,704.80
01	6	0			Genel Nitelikli Transferlere İlişkin Hizmetler	5,034,234.17	2,240,420.14	16,107,704.80
01	6	0	00		Genel Nitelikli Transferlere İlişkin Hizmetler	5,034,234.17	2,240,420.14	16,107,704.80
02					SAVUNMA HİZMETLERİ	111,469.26	126,344.52	92,274.70
02	2				Sivil Savunma Hizmetleri	111,469.26	126,344.52	92,274.70
02	2	0			Sivil Savunma Hizmetleri	111,469.26	126,344.52	92,274.70
02	2	0	00		Sivil Savunma Hizmetleri	111,469.26	126,344.52	92,274.70
03					KAMU DÜZENİ VE GÜVENLİK	5,179,311.88	6,163,914.87	7,547,817.13
03	1				Güvenlik Hizmetleri	383,329.17	477,671.12	1,008,036.02
03	1	3			Trafik Güvenliği Hizmetleri	383,329.17	477,671.12	511,979.93
03	1	3	00		Trafik Güvenliği Hizmetleri	383,329.17	477,671.12	511,979.93
03	1	4			Kurumsal Güvenlik Hizmetleri	0.00	0.00	496,056.09
03	1	4	00		Kurumsal Güvenlik Hizmetleri	0.00	0.00	496,056.09
03	2				Yangından Korunma Hizmetleri	4,795,982.71	5,686,243.75	6,539,781.11
03	2	0			Yangından Korunma Hizmetleri	4,795,982.71	5,686,243.75	6,539,781.11
03	2	0	00		Yangından Korunma Hizmetleri	4,795,982.71	5,686,243.75	6,539,781.11
04					EKONOMİK İŞLER VE HİZMETLER	20,122,027.48	24,634,044.28	32,986,372.65
04	1				Genel Ekonomik İşler ve Hizmetler	6,454,070.95	7,086,537.24	10,649,298.76
04	1	1			Genel Ekonomik ve Ticari İşler ve Hizmetler	6,454,070.95	7,086,537.24	10,649,298.76
04	1	1	00		Genel Ekonomik ve Ticari İşler ve Hizmetler	6,454,070.95	7,086,537.24	10,649,298.76
04	5				Ulaştırma Hizmetleri	13,667,956.53	17,547,507.04	22,337,073.89
04	5	1			Karayolu İnşaat İşleri ve Hizmetleri	6,011,629.14	7,626,106.50	9,156,112.30
04	5	1	00		Karayolu İnşaat İşleri ve Hizmetleri	6,011,629.14	7,626,106.50	9,156,112.30
04	5	2			Karayolu Sistemi İşletme İşleri ve Hizmetleri	7,656,327.39	9,921,400.54	13,180,961.59
04	5	2	00		Karayolu Sistemi İşletme İşleri ve Hizmetleri	7,656,327.39	9,921,400.54	13,180,961.59
05					ÇEVRE KORUMA HİZMETLERİ	2,190,630.79	1,616,307.28	2,327,726.32
05	1				Atık Yönetimi Hizmetleri	1,897,102.42	1,264,299.77	1,946,169.02
05	1	0			Atık Yönetimi Hizmetleri	1,897,102.42	1,264,299.77	1,946,169.02

GİDERLERİNİN FONKSİYONEL SINIFLANDIRILMASI TABLOSU

Sayfa No:2 / 2

Fonksiyonel Sınıflandırma					FONKSİYON ADI	2006 - Yılı	2007 - Yılı	Cari Yıl (2008)
KOD 1	KOD 2	KOD 3	KOD 4	KOD 5		YTL/YKr	YTL/YKr	YTL/YKr
I-FAALİYET GİDERLERİ								
05	1	0	00		Atık Yönetimi Hizmetleri	1,897,102.42	1,264,299.77	1,946,169.02
05	3				Kirliliğin Azaltılması Hizmetleri	292,492.07	352,007.51	343,983.83
05	3	0			Kirliliğin Azaltılması Hizmetleri	292,492.07	352,007.51	343,983.83
05	3	0	00		Kirliliğin Azaltılması Hizmetleri	292,492.07	352,007.51	343,983.83
05	8				Çevre Korumaya İlişkin Araştırma ve	1,036.30	0.00	0.00
05	8	8			Çevre Korumaya İlişkin Araştırma ve	1,036.30	0.00	0.00
05	8	8	00		Çevre Korumaya İlişkin Araştırma ve	1,036.30	0.00	0.00
05	9				Sınıflandırmaya Girmeyen Çevre Koruma Hiz.	0.00	0.00	37,573.47
05	9	9			Sınıflandırmaya Girmeyen Çevre Koruma Hiz.	0.00	0.00	37,573.47
05	9	9	00		Sınıflandırmaya Girmeyen Çevre Koruma Hiz.	0.00	0.00	37,573.47
06					İSKAN VE TOPLUM REFAHI	10,210,458.06	11,521,470.30	17,301,361.31
06	2				Toplu Refahı Hizmetleri	10,136,574.33	11,460,389.82	17,241,195.54
06	2	0			Toplu Refahı Hizmetleri	10,136,574.33	11,460,389.82	17,241,195.54
06	2	0	00		Toplum Refahı Hizmetleri	10,136,574.33	11,460,389.82	15,747,409.69
06	2	0	02		Binaların Yapımları	0.00	0.00	1,493,785.85
06	8				İskan ve toplum Refahına İlişkin Araş. ve	73,883.73	61,080.48	60,165.77
06	8	8			İskan ve toplum Refahına İlişkin Araş. ve	73,883.73	61,080.48	60,165.77
06	8	8	00		İskan Toplum ve Refahına İlişkin Araş.ve	73,883.73	61,080.48	60,165.77
07					SAĞLIK HİZMETLERİ	1,010,110.12	1,271,740.75	2,388,301.30
07	2				Ayakta Yürütülen Tedavi Hizmetleri	207,533.99	216,663.18	296,674.88
07	2	1			Genel Poliklinikler	207,533.99	216,663.18	296,674.88
07	2	1	00		Genel Poliklinikler	207,533.99	216,663.18	296,674.88
07	4				Halk Sağlığı Hizmetleri	802,576.13	1,055,077.57	2,091,626.42
07	4	0			Halk Sağlığı Hizmetleri	802,576.13	1,055,077.57	2,091,626.42
07	4	0	00		Halk Sağlığı Hizmetleri	802,576.13	1,055,077.57	2,091,626.42
08					DİNLENME KÜLTÜR VE DİN	6,046,993.40	7,403,980.22	10,163,714.22
08	1				Dinlenme ve Spor Hizmetleri	505,288.46	678,309.88	526,992.56
08	1	0			Dinlenme ve Spor Hizmetleri	505,288.46	678,309.88	526,992.56
08	1	0	00		Dinlenme ve Spor Hizmetleri	505,288.46	678,309.88	526,992.56
08	2				Kültür Hizmetleri	3,651,783.90	4,504,263.43	6,032,817.71
08	2	0			Kültür Hizmetleri	3,651,783.90	4,504,263.43	6,032,817.71
08	2	0	00		Kültür Hizmetleri	3,651,783.90	4,504,263.43	6,032,817.71
08	4				Din Hizmetleri	1,889,921.04	2,221,406.91	3,603,903.95
08	4	0			Din Hizmetleri	1,889,921.04	2,221,406.91	3,603,903.95
08	4	0	00		Din Hizmetleri	1,889,921.04	2,221,406.91	3,603,903.95
10					SOSYAL GÜVENLİK VE SOSYAL	779,563.90	1,441,614.00	21,596,127.00
10	9				Sınıflandırmaya Girmeyen Sos.Güv.ve	779,563.90	1,441,614.00	21,596,127.00
10	9	9			Sınıflandırmaya Girmeyen Sos.Güv.ve	779,563.90	1,441,614.00	21,596,127.00
10	9	9	00		Sınıflandırmaya Girmeyen Sos.Güv.ve	779,563.90	1,441,614.00	21,596,127.00
GİDERLER TOPLAMI (A):						86,166,377.13	120,888,377.13	

GİDERLERİN EKONOMİK SINIFLANDIRILMASI TABLOSU

Sayfa No:1 / 5

Hesap Kodu	Yardımcı Hesap						GİDERİN TÜRÜ	2006 - Yılı	2007 - Yılı	Cari Yıl (2008)
	KOD 1	KOD 2	KOD 3	KOD 4	KOD 5	KOD 6		YTL/YKr	YTL/YKr	YTL/YKr
630	01						PERSONEL GİDERLERİ	41,315,953.79	44,609,693.18	53,132,315.89
630	01	1					MEMURLAR	5,641,495.95	6,236,655.84	7,044,749.59
630	01	1	1				Temel Maaşlar	3,040,891.55	3,271,081.21	3,520,342.71
630	01	1	1	01			Temel Maaşlar	3,040,891.55	3,271,081.21	3,520,342.71
630	01	1	2				Zamlar ve Tazminatlar	1,806,526.38	2,085,633.17	2,614,922.10
630	01	1	2	01			Zamlar ve Tazminatlar	1,806,526.38	2,085,633.17	2,614,922.10
630	01	1	3				Ödenekler	19,608.24	20,287.50	19,650.00
630	01	1	3	01			Sendika Ödeneği	19,608.24	20,287.50	19,650.00
630	01	1	4				Sosyal Haklar	227,362.61	251,354.68	261,039.41
630	01	1	4	01			Sosyal Haklar	227,362.61	251,354.68	261,039.41
630	01	1	5				Ek Çalışma Karşılıkları	445,088.57	498,061.28	513,037.37
630	01	1	5	01			Ek Çalışma Karşılıkları	445,088.57	498,061.28	513,037.37
630	01	1	6				Ödül ve İkramiyeler	102,018.60	110,238.00	115,758.00
630	01	1	6	01			Ödül ve İkramiyeler	102,018.60	110,238.00	115,758.00
630	01	2					SÖZLEŞMELİ PERSONEL	0.00	0.00	656,039.70
630	01	2	1				Ücretler	0.00	0.00	594,826.10
630	01	2	1	02			Kadro Karşılığı Sözleşmeli Personel Ücretleri	0.00	0.00	594,826.10
630	01	2	2				Zamlar ve Tazminatlar	0.00	0.00	61,213.60
630	01	2	2	02			Kadro Karşılığı Sözleşmeli Personel Zam ve	0.00	0.00	61,213.60
630	01	3					İŞÇİLER	35,290,370.40	37,786,374.11	44,815,687.85
630	01	3	1				İşçilerin Ücretleri	15,369,517.80	16,583,545.88	19,021,687.77
630	01	3	1	01			Sürekli İşçilerin Ücretleri	2,219,772.56	2,054,411.39	18,782,956.18
630	01	3	1	02			Geçici İşçilerin Ücretleri	13,149,745.24	14,529,134.49	238,731.59
630	01	3	2				İşçilerin İhbar ve Kıdem Tazminatları	2,190,947.78	598,286.44	215,387.91
630	01	3	2	01			Sürekli İşçilerin İhbar ve Kıdem Tazminatları	1,731,239.44	155,481.71	215,387.91
630	01	3	2	02			Geçici İşçilerin İhbar ve Kıdem Tazminatları	459,708.34	442,804.73	0.00
630	01	3	3				İşçileri Sosyal Hakları	7,260,766.73	7,818,521.62	10,088,479.56
630	01	3	3	01			Sürekli İşçileri Sosyal Hakları	770,053.88	743,362.03	9,978,243.21
630	01	3	3	02			Geçici İşçileri Sosyal Hakları	6,490,712.85	7,075,159.59	110,236.35
630	01	3	4				İşçilerin Fazla Mesailer	2,298,822.57	3,702,034.52	5,302,762.07
630	01	3	4	01			Sürekli İşçilerin Fazla Mesailer	399,821.27	612,873.21	5,269,034.05
630	01	3	4	02			Geçici İşçilerin Fazla Mesailer	1,899,001.30	3,089,161.31	33,728.02
630	01	3	5				İşçilerin Ödül ve İkramiyeleri	5,186,357.41	5,335,883.74	6,806,264.59
630	01	3	5	01			Sürekli İşçilerin Ödül ve İkramiyeleri	651,074.88	671,425.13	6,718,718.28
630	01	3	5	02			Geçici İşçilerin Ödül ve İkramiyeleri	4,535,282.53	4,664,458.61	87,546.31
630	01	3	9				İşçilerin Diğer Ödemeleri	2,983,958.11	3,748,101.91	3,381,105.95
630	01	3	9	01			Sürekli İşçilerin Diğer Ödemeleri	557,013.92	429,123.07	3,341,557.26
630	01	3	9	02			Geçici İşçilerin Diğer Ödemeleri	2,426,944.19	3,318,978.84	39,548.69
630	01	5					DİĞER PERSONEL	384,087.44	586,663.23	615,838.75
630	01	5	1				Ücret ve Diğer Ödemeler	384,087.44	586,663.23	615,838.75
630	01	5	1	51			Belediye Başkanı ve Vekil Ödeneği	105,545.59	123,518.11	120,555.83
630	01	5	1	52			Meclis Üye. ve Kom. Huzur Hakları	264,053.75	313,481.28	319,203.77
630	01	5	1	90			Diğer Pers. Yap. Diğ. Öde. (Danışman)	14,488.10	149,663.84	176,079.15
630	02						SOSYAL GÜVENLİK KURUMUNA	6,160,975.19	7,069,326.07	9,415,387.31
630	02	1					MEMURLAR	798,303.45	871,955.39	934,307.52
630	02	1	1				Emekli Sandığına	798,303.45	871,955.39	0.00
630	02	1	1	01			Emekli Sandığına(2007 yılında)	798,303.45	871,955.39	0.00
630	02	1	6				Sosyal Güvenlik Kurumuna	0.00	0.00	934,307.52
630	02	1	6	01			Sosyal Güvenlik Primi Ödemeleri	0.00	0.00	934,307.52
630	02	2					SÖZLEŞMELİ PERSONEL	0.00	0.00	127,940.72
630	02	2	6				Sosyal Güvenlik Kurumuna	0.00	0.00	127,940.72
630	02	2	6	01			Sosyal Güvenlik Primi Ödemeleri	0.00	0.00	127,940.72
630	02	3					İŞÇİLER	5,362,671.74	6,197,370.68	8,353,139.07
630	02	3	2				Sosyal Sigortalar Kurumuna	4,879,117.90	5,640,822.74	0.00
630	02	3	2	01			Sosyal Sigortalar Kurumuna(2007 Yılında)	4,879,117.90	5,640,822.74	0.00
630	02	3	4				İşsizlik Sigortası Fonuna	483,553.84	556,547.94	750,313.27
630	02	3	4	01			İşsizlik Sigortası Fonuna	483,553.84	556,547.94	750,313.27
630	02	3	6				Sosyal Güvenlik Kurumuna	0.00	0.00	7,602,825.80
630	02	3	6	01			Sosyal Güvenlik Primi Ödemeleri	0.00	0.00	7,602,825.80
630	03						MAL VE HİZMET ALIM GİDERLERİ	18,530,870.32	23,775,453.11	20,484,821.18
630	03	1					Üretime Yönelik Mal ve Malzeme Alımları	210,059.38	172,924.99	0.00
630	03	1	2				Gıda Ürünleri İçecekler ve Tütün Alımları	207,459.38	172,924.99	0.00
630	03	1	2	01			Gıda Ürünleri İçecekler ve Tütün Alımları	207,459.38	172,924.99	0.00

GİDERLERİN EKONOMİK SINIFLANDIRILMASI TABLOSU

Hesap Kodu	Yardımcı Hesap						GİDERİN TÜRÜ	2006 - Yılı	2007 - Yılı	Cari Yıl (2008)
	KOD 1	KOD 2	KOD 3	KOD 4	KOD 5	KOD 6		YTL/YKr	YTL/YKr	YTL/YKr
630	03	1	4				Kereste ve Kereste Ürünleri Alımları	2,600.00	0.00	0.00
630	03	1	4	01			Kereste ve Kereste Ürünleri Alımları	2,600.00	0.00	0.00
630	03	2					TÜKETİME YÖNELİK MAL VE	8,857,909.23	11,428,098.80	4,875,656.58
630	03	2	1				Kırtasiye ve Büro Malzemesi Alımları	347,247.58	508,518.51	621,389.45
630	03	2	1	01			Kırtasiye Alımları	147,996.03	213,896.78	0.00
630	03	2	1	02			Büro Malzemesi Alımları	236.75	2,183.91	0.00
630	03	2	1	03			Periyodik Yayın Alımları	29,821.61	46,242.86	14,480.37
630	03	2	1	04			Diğer Yayın Alımları	3,095.19	21,401.80	750.00
630	03	2	1	05			Baskı ve Cilt Giderleri	115,041.00	180,384.51	577,187.40
630	03	2	1	90			Diğer Kırtasiye ve Büro Malzemesi Alımları	51,057.00	44,408.65	28,971.68
630	03	2	2				Su ve Temizlik Malzemesi Alımları	138,158.51	120,886.72	48,111.57
630	03	2	2	01			Su Alımları	55,320.61	55,970.25	48,111.57
630	03	2	2	02			Temizlik Malzemesi Alımları	82,837.90	64,916.47	0.00
630	03	2	3				Enerji Alımları	5,971,153.68	6,873,464.37	1,736,655.87
630	03	2	3	01			Yakacak Alımları	15,014.75	25,440.11	0.00
630	03	2	3	02			Akaryakıt ve Yağ Alımları	4,645,194.43	5,670,986.86	5,330.85
630	03	2	3	03			Elektrik Alımları	1,310,944.50	1,177,037.40	1,731,325.02
630	03	2	4				Yiyece,İçecek ve Yem Alımları	82,245.00	101,000.00	0.00
630	03	2	4	03			Yem Alımları	82,245.00	101,000.00	0.00
630	03	2	5				Giyim ve Kuşam Alımları	211,008.61	256,269.36	0.00
630	03	2	5	01			Giyim Alımları (Kişisel Kuşam ve Donanım	94,003.61	39,098.08	0.00
630	03	2	5	02			Spor Malzemeleri Alımları	116,825.00	203,983.60	0.00
630	03	2	5	03			Tören Malzemeleri Alımları	0.00	13,187.68	0.00
630	03	2	5	05			Kuşam Alımları (Sadece Hayva Kuşamları)	180.00	0.00	0.00
630	03	2	6				Özel Malzeme Alımları	335,168.27	318,058.64	506,472.65
630	03	2	6	01			Labaratuar Malzemesi ile Kimyevi ve	136,537.50	41,793.01	3,682.78
630	03	2	6	02			Tıbbi Malzeme ve İlaç Alımları	64,849.00	19,884.00	0.00
630	03	2	6	04			Canlı Hayvan Alım,Bakım ve Diğer Giderleri	120,791.27	228,791.33	486,387.87
630	03	2	6	90			Diğer Özel Malzeme Alımları	12,990.50	27,590.30	16,402.00
630	03	2	7				Güvenlik ve Savunmaya Yönelik	809.48	0.00	0.00
630	03	2	7	03			Mühimmat Alımları	809.48	0.00	0.00
630	03	2	9				Diğer Tüketim Mal ve Malzemesi Alımları	1,772,118.10	3,249,901.20	1,963,027.04
630	03	2	9	01			Bahçe Malzemesi Alım.İle Yapım ve Bakım	1,553,892.69	3,030,717.88	1,897,478.04
630	03	2	9	90			Diğer Tüketim Mal ve Malzemesi Alımları	218,225.41	219,183.32	65,549.00
630	03	3					YOLLUKLAR	178,160.61	126,165.48	114,405.42
630	03	3	1				Yurtiçi Geçici Görev Yollukları	109,547.18	75,517.29	73,669.71
630	03	3	1	01			Yurtiçi Geçici Görev Yollukları	90,437.40	59,334.01	59,206.22
630	03	3	1	02			Yurtiçi Tedavi Yollukları	19,109.78	16,183.28	14,463.49
630	03	3	2				Yurtiçi Sürekli Görev Yollukları	30,046.86	8,971.38	1,500.00
630	03	3	2	01			Yurtiçi Sürekli Görev Yollukları	30,046.86	8,971.38	1,500.00
630	03	3	3				Yurtdışı Geçici Görev Yollukları	38,566.57	41,676.81	39,235.71
630	03	3	3	01			Yurtdışı Geçici Görev Yollukları	38,566.57	41,676.81	39,235.71
630	03	4					GÖREV GİDERLERİ	1,028,062.17	1,076,238.04	265,005.84
630	03	4	2				Yasal Giderler	224,880.47	846,848.85	193,948.58
630	03	4	2	03			Kusursuz Tazminatlar	96,747.75	324,295.27	36,464.71
630	03	4	2	04			Mahkeme Harç ve Giderleri	110,401.34	151,693.68	140,797.06
630	03	4	2	90			Diğer Yasal Giderler	17,731.38	370,859.90	16,686.81
630	03	4	3				Ödenecek Vergi,Resim,Harçlar ve Benzeri	803,181.70	222,389.19	66,057.26
630	03	4	3	01			Vergi Ödemeleri ve Benzeri Giderler	0.00	84.90	0.00
630	03	4	3	02			İşletme Ruhsatı Ödemeleri ve Benzeri Giderler	34,209.24	29,953.70	39,711.12
630	03	4	3	90			Diğer Vergi,Resim,Harçlar ve Benzeri Gid.	768,972.46	192,350.59	26,346.14
630	03	4	4				Kültür Varlıkları Alımı ve Korunması	0.00	7,000.00	5,000.00
630	03	4	4	03			Kültür Varlıkları Alımı	0.00	7,000.00	5,000.00
630	03	5					HİZMET ALIMLARI	3,732,469.03	4,141,813.32	6,835,873.65
630	03	5	1				Müşavir Firma ve Kişilere ödemeler	354,014.10	2,354,254.41	3,897,389.96
630	03	5	1	01			Etüt-Proje Bilirkişi Ekspertiz Giderleri	2,779.30	6,224.17	25,606.67
630	03	5	1	02			Araştırma ve Geliştirme Giderleri	31,000.00	6,431.00	0.00
630	03	5	1	04			Müteahhitlik Hizmetleri (Tem.Hiz.İh.Dahil)	272,534.80	2,221,239.24	2,763,727.23
630	03	5	1	06			Enfomasyon ve Raporlama Giderleri	47,700.00	120,360.00	266,149.00
630	03	5	1	08			Temizlik Hizmeti Alım Giderleri	0.00	0.00	841,907.06
630	03	5	2				Haberleşme Giderleri	334,994.65	340,823.46	363,190.71
630	03	5	2	01			Posta Telgraf Giderleri	6,769.99	19,220.10	24,864.35
630	03	5	2	02			Telefon Abonelik ve Kullanım Ücretleri	304,924.81	303,330.03	318,444.25

GİDERLERİN EKONOMİK SINIFLANDIRILMASI TABLOSU

Sayfa No:3 / 5

Hesap Kodu	Yardımcı Hesap						GİDERİN TÜRÜ	2006 - Yılı	2007 - Yılı	Cari Yıl (2008)
	KOD 1	KOD 2	KOD 3	KOD 4	KOD 5	KOD 6		YTL/YKr	YTL/YKr	YTL/YKr
630	03	5	2	03			Bilgiye Abonelik Ücreti	3,840.00	0.00	0.00
630	03	5	2	04			Haberleşme Cihazları Ruhsat ve Kullanım Gid.	5,966.32	7,056.33	10,093.36
630	03	5	2	06			Hat Kira Giderleri	12,921.49	11,217.00	9,788.75
630	03	5	2	90			Diğer Haberleşme Giderleri	572.04	0.00	0.00
630	03	5	3				Taşıma Giderleri	92,265.03	2,990.64	4,552.30
630	03	5	3	03			Yük Taşıma Giderleri	0.00	0.00	2,399.99
630	03	5	3	04			Geçiş Ücretleri	2,265.03	2,990.64	2,152.31
630	03	5	3	90			Diğer Taşıma Giderleri	90,000.00	0.00	0.00
630	03	5	4				Tarifeye Bağlı Ödemeler	486,469.75	569,960.41	615,017.18
630	03	5	4	01			İlan Giderleri	387,108.22	458,286.67	500,304.48
630	03	5	4	02			Sigorta Giderleri	99,361.53	111,673.74	114,712.70
630	03	5	5				Kiralar	741,872.58	710,657.61	816,407.09
630	03	5	5	02			Taşıt Kiralaması Giderleri	542,488.89	356,748.43	532,943.12
630	03	5	5	03			İş Makinası Kiralaması Giderleri	142,125.89	260,466.12	276,320.60
630	03	5	5	05			Hizmet Binası Kiralama Giderleri	1,424.80	1,709.76	0.00
630	03	5	5	07			Arsa ve Arazi Kiralaması Giderleri	55,833.00	86,500.00	2,013.37
630	03	5	5	10			Bilgisayar ve B.sayar Sis. ve Yzlm. Kira. Gid.	0.00	5,233.30	5,130.00
630	03	5	6				Devlet Borçları Genel Giderleri	0.00	0.00	739,159.43
630	03	5	6	51			Mahalli İdarelerin İç Borçlanma Genel	0.00	0.00	739,159.43
630	03	5	9				Diğer Hizmet Alımları	1,722,852.92	163,126.79	400,156.98
630	03	5	9	03			Kurslara Katılma Giderleri	56,738.50	8,186.09	24,110.90
630	03	5	9	11			Diğer Binaların İşletme Maliyetlerine Katılım	0.00	0.00	2,101.58
630	03	5	9	90			Diğer Hizmet Alımları	1,666,114.42	154,940.70	373,944.50
630	03	6					TEMSİL VE TANITMA GİDERLERİ	2,239,425.58	3,047,986.20	4,424,278.52
630	03	6	1				Temsil Giderleri	2,081,140.33	2,717,192.32	3,399,445.10
630	03	6	1	01			Temsil,Ağırlama,Tören,Fuar,Organ.Giderleri	2,081,140.33	2,717,192.32	3,399,445.10
630	03	6	2				Tanıtma Giderleri	158,285.25	330,793.88	1,024,833.42
630	03	6	2	01			Tanıtma,Ağırlama,Tören,Fuar,Organizasyon	158,285.25	330,793.88	1,024,833.42
630	03	7					MENKUL MAL,G.MADDİ HAK	1,509,958.99	2,962,239.91	3,142,713.77
630	03	7	1				Menkul Mal Alım Giderleri	51,012.69	316,447.34	124,580.00
630	03	7	1	01			Büro ve İşyeri Mal ve Malzeme Alımları	5,706.12	1,554.08	0.00
630	03	7	1	02			Büro ve İşyeri Makina ve Teçhizat Alımları	1,604.47	672.33	22,007.00
630	03	7	1	03			Avadanlık Yd.Prç.AL.	23,163.09	4,795.32	0.00
630	03	7	1	04			Yangından Korunma Malzemeleri Alımları	164.00	174,586.90	0.00
630	03	7	1	90			Diğer Dayanıklı Mal ve Malzeme Alımlar	20,375.01	134,838.71	102,573.00
630	03	7	2				Gayri Maddi Hak Alımları	69,356.61	157,412.00	44,828.20
630	03	7	2	01			Bilgisayar Yazılım Alımları ve Yapımları	69,356.61	157,412.00	44,828.20
630	03	7	3				Bakım ve Onarım Giderleri	1,389,589.69	2,488,380.57	2,973,305.57
630	03	7	3	01			Tefrişat Bakım ve Onarım Giderleri	0.00	276.48	0.00
630	03	7	3	02			Makina Teçhizat Bakım ve Onarım Giderleri	601,051.48	699,375.31	820,223.18
630	03	7	3	03			Taşıt Bakım ve Onarım Giderleri	363,087.73	1,111,647.00	1,098,258.72
630	03	7	3	04			İş Makinası Onarı Giderleri	425,072.98	677,081.78	1,054,823.67
630	03	7	3	90			Diğer Bakım ve Onarım Giderleri	377.50	0.00	0.00
630	03	8					GAYRİMENKUL MAL BAKIM VE	180,975.41	233,251.33	259,484.43
630	03	8	1				Hizmet Binası Bakım ve Onarım Giderleri	31,360.96	89,476.24	130,147.89
630	03	8	1	01			Büro Bakım ve Onarım Giderleri	22,494.90	80,623.18	1,770.00
630	03	8	1	02			Okul Bakım ve Onarım Giderleri	0.00	0.00	69,502.00
630	03	8	1	04			Atölye ve Tesis Binaları Bakım ve Onarım	8,866.06	5,566.06	55,900.89
630	03	8	1	90			Diğer Hizmet Binası Bakım ve Onarım	0.00	3,287.00	2,975.00
630	03	8	3				Sosyal Tesis Bakım ve Onarım Giderleri	14,559.00	3,578.50	0.00
630	03	8	3	01			Sosyal Tesis Bakım ve Onarım Giderleri	14,559.00	3,578.50	0.00
630	03	8	6				Yol Bakım ve Onarım Giderleri	93,037.79	131,431.94	94,214.54
630	03	8	6	01			Yol Bakım ve Onarım Giderleri	93,037.79	131,431.94	94,214.54
630	03	8	9				Diğer Taşınmaz Yapım,Bakım ve Onarım	42,017.66	8,764.65	35,122.00
630	03	8	9	01			Diğer Taşınmaz Yapım,Bakım ve Onarım	42,017.66	8,764.65	35,122.00
630	03	9					TEDAVİ VE CENAZE GİDERLERİ	593,849.92	586,735.04	567,402.97
630	03	9	1				Kamu Personeli Tedavi ve Sağlık Malzemesi	327,788.10	276,648.03	299,614.41
630	03	9	1	01			Kamu Personeli Tedavi ve Sağlık Malzemesi	327,788.10	276,648.03	299,614.41
630	03	9	2				Kamu Personeli İlaç Giderleri	261,957.29	305,368.49	267,788.56
630	03	9	2	01			Kamu Personeli İlaç Giderleri	261,957.29	305,368.49	267,788.56
630	03	9	8				Diğer Tedavi ve Sađl.Maz.Giderleri	4,104.53	4,718.52	0.00
630	03	9	8	90			Diğer Tedavi ve Sađl.Maz.Giderleri	4,104.53	4,718.52	0.00
630	04						FAİZ GİDERLERİ	1,802,608.09	36,459,366.31	8,560,851.31

GİDERLERİN EKONOMİK SINIFLANDIRILMASI TABLOSU

Sayfa No:4 / 5

Hesap Kodu	Yardımcı Hesap						GİDERİN TÜRÜ	2006 - Yılı	2007 - Yılı	Cari Yıl (2008)
	KOD 1	KOD 2	KOD 3	KOD 4	KOD 5	KOD 6		YTL/YKr	YTL/YKr	YTL/YKr
630	04	2					DİĞER İÇ BORÇ FAİZ GİDERLERİ	1,770,765.38	36,459,366.31	8,560,851.31
630	04	2	9				Diğer İç Borç Faiz Giderleri	1,770,765.38	36,459,366.31	8,560,851.31
630	04	2	9	01			TL. Cinsinden Diğer İç Borç Faiz Giderleri	1,770,765.38	36,459,366.31	8,560,851.31
630	04	3					DIŞ BORÇ FAİZ GİDERLERİ	31,842.71	0.00	0.00
630	04	3	2				EURO Cinsinden Dış Borç Faizi Giderleri	31,842.71	0.00	0.00
630	04	3	2	01			EURO Cinsinden Dış Borç Faizi Giderleri	31,842.71	0.00	0.00
630	05						CARİ TRANSFERLER	6,035,866.77	4,399,194.15	18,916,197.73
630	05	1					GÖREV ZARARLARI	454,504.47	595,292.56	457,677.41
630	05	1	2				Sosyal Güvenlik Kurumlarına	454,504.47	595,292.56	457,677.41
630	05	1	2	01			Emekli Sandığına (Emekli Sandığı Ek	360,747.07	0.00	0.00
630	05	1	2	02			Sosyal Sigortalar Kurumuna	93,757.40	0.00	0.00
630	05	1	2	05			Sosyal Güvenlik Kurumuna	0.00	595,292.56	457,677.41
630	05	2					MAHALLİ İDR. YRD.(İl Özel	29,727.00	0.00	12,402.00
630	05	2	6				Hasıllardan Paylar ve Giderlere Katılma Payları	29,727.00	0.00	12,402.00
630	05	2	6	10			Emekli Sandığı Yönetim Giderlerine Katılma	29,727.00	0.00	12,402.00
630	05	3					KAR AMACI GÜTMİYEN	696,450.59	979,771.22	742,545.71
630	05	3	1				Kar Amacı Gütmeyen Kuruluşlara	696,450.59	979,771.22	742,545.71
630	05	3	1	01			Dernek,Birlik,Kuruluş,Sendika vb.kur.	177,458.83	262,611.21	0.00
630	05	3	1	05			Memurların Öğle Yemeğine Yardım	518,991.76	717,160.01	682,685.49
630	05	3	1	07			Seçim Giderleri için Yapılacak Ödemeler	0.00	0.00	59,860.22
630	05	4					HANE HALKINA YAPILAN	782,663.90	1,441,614.00	2,067,934.99
630	05	4	3				Sağlık Amaçlı Transferler	3,100.00	0.00	0.00
630	05	4	3	01			Sağlık Amaçlı Transferler	3,100.00	0.00	0.00
630	05	4	7				Sosyal Amaçlı Transferler	779,563.90	1,441,614.00	2,067,934.99
630	05	4	7	52			Verem Savaş ve Derneği Payı	0.00	0.00	1,843.00
630	05	4	7	53			Darulaze, Huzur Evleri vb. Vakıflara	0.00	0.00	144.77
630	05	4	7	90			Diğer Sosyal Amaçlı Transferler	779,563.90	1,441,614.00	2,065,947.22
630	05	7					DİĞER İDARELERE TRANSFERLER	4,072,520.81	0.00	0.00
630	05	7	1				Kanuni Paylar	4,072,520.81	0.00	0.00
630	05	7	1	51			İller Bankası Payı	4,072,520.81	0.00	0.00
630	05	8					GELİRLERDEN AYRILAN PAYLAR	0.00	1,382,516.37	15,635,637.62
630	05	8	1				Genel Bütçe İle Verilen Paylar	0.00	0.00	205,699.78
630	05	8	1	01			Genel Bütçe İle Verilen Paylar	0.00	0.00	205,699.78
630	05	8	9				Diğerlerine Verilen Paylar	0.00	1,382,516.37	15,429,937.84
630	05	8	9	51			İller Bankasına Verilen Paylar	0.00	1,382,516.37	11,889,659.00
630	05	8	9	52			Belediye Birliklerine Katkı Payı	0.00	0.00	885,643.77
630	05	8	9	53			Kanunla Kurulan Ajanslara Ver.Pay	0.00	0.00	2,654,635.07
630	07						SERMAYE TRANSFERLERİ	300,023.06	0.00	0.00
630	07	1					Y.İÇİ SER.TRANS. (Teş.Yap.	300,023.06	0.00	0.00
630	07	1	1				Mahali İdarelere	300,023.06	0.00	0.00
630	07	1	1	02			Belediyelere Yardım	300,023.06	0.00	0.00
630	11						Değer ve Miktar Değişimleri Giderleri	140,614.19	0.00	22,120.34
630	11	02					Kur Değişikliği Nedeniyle Döviz Cinsi Borç	140,614.19	0.00	0.00
630	11	02	03				Kuruma Ait Dış Borçların Değerlemesinden	140,614.19	0.00	0.00
630	11	99					Diğer Değer ve Miktar Değişimleri Giderleri	0.00	0.00	22,120.34
630	12						Gelirlerin Ret ve İadesinden Kaynaklanan	1,174,873.24	500,004.77	18,810.76
630	12	01					Vergi Gelirleri	0.00	55,371.77	9,318.29
630	12	01	02				Mülkiyet Üzerinden Alınan Vergiler	0.00	2,175.39	0.00
630	12	01	02	09			Mülkiyet Üzerinden Alınan Diğer Vergiler	0.00	2,175.39	0.00
630	12	01	03				Dahilde Alınan Mal Ve Hizmet Vergileri	0.00	52,778.98	0.00
630	12	01	03	09			Dahilde Alınan Diğer Mal Ve Hizmet Vergileri	0.00	52,778.98	0.00
630	12	01	06				Harçlar	0.00	417.40	0.00
630	12	01	06	09			Diğer Harçlar	0.00	417.40	0.00
630	12	02					Kur Değişikliği Nedeniyle Döviz Cinsi Borç	1,174,873.24	0.00	0.00
630	12	02	03				Kuruma Ait Dış Borçların Değerlenmesinden	1,174,873.24	0.00	0.00
630	12	02	03	01			Gayrimenkulden Düzenli Olarak Alınan	59,721.84	0.00	0.00
630	12	02	03	08			Mal ve Hizmetlerden Alınan Diğer Vergiler	67,388.52	0.00	0.00
630	12	02	03	09			Başka Yerde Sınıflandırılmayan Diğer Vergiler	155,599.84	0.00	0.00
630	12	02	03	90			Diğer Mal ve Hizmet satış gelirleri	892,163.04	0.00	0.00
630	12	03					Teşebbüs ve Mülkiyet Gelirleri	0.00	420,989.73	8,508.85
630	12	03	01				Mal Ve Hizmet Satış Gelirleri	0.00	1,056.60	0.00
630	12	03	01	02			Hizmet Gelirleri	0.00	1,056.60	0.00
630	12	03	06				Kira Gelirleri	0.00	411,096.53	7,158.85

GİDERLERİN EKONOMİK SINIFLANDIRILMASI TABLOSU

Sayfa No:5 / 5

Hesap Kodu	Yardımcı Hesap						GİDERİN TÜRÜ	2006 - Yılı	2007 - Yılı	Cari Yıl (2008)
	KOD 1	KOD 2	KOD 3	KOD 4	KOD 5	KOD 6		YTL/YKr	YTL/YKr	YTL/YKr
630	12	03	06	01			Taşınmaz Kiraları	0.00	411,096.53	7,158.85
630	12	03	09				Diğer Teşebbüs ve Mülkiyet Gelirleri	0.00	8,836.60	0.00
630	12	03	09	09			Diğer Gelirler	0.00	8,836.60	0.00
630	12	05					Diğer Gelirler	0.00	23,643.27	983.62
630	12	05	01				Faiz Gelirleri	0.00	1,533.25	983.62
630	12	05	01	04			Takipteki Kurum Alacakları Faizleri	0.00	0.00	924.00
630	12	05	01	08			Vergi,Resim ve Harç Gecikme Faizleri	0.00	975.12	22.47
630	12	05	01	09			Diğer Faizler	0.00	558.13	37.15
630	12	05	02				Kişi ve Kurumlardan Alınan Paylar	0.00	7,361.70	0.00
630	12	05	02	09			Diğer Paylar	0.00	7,361.70	0.00
630	12	05	03				Para Cezaları	0.00	260.10	0.00
630	12	05	03	02			İdari Para Cezaları	0.00	260.10	0.00
630	12	05	09				Diğer Çeşitli Gelirler	0.00	14,488.22	0.00
630	12	05	09	01			Diğer Çeşitli Gelirler	0.00	14,488.22	0.00
630	13						Amortisman Giderleri	10,704,592.48	4,075,339.54	19,282,633.74
630	13	01					Maddi Duran Varlıklar Amortisman Giderleri	10,667,695.11	2,848,518.33	18,696,997.08
630	13	01	01				Yeraltı ve Yerüstü Düzenlerinin Amortisman	0.00	0.00	1,186,031.63
630	13	01	02				Binaların Amortisman Giderleri	0.00	0.00	169,573.74
630	13	01	03				Tesis, Makine ve Cihazların Amortisman	6,360,651.25	1,336,500.41	6,831,399.63
630	13	01	04				Taşıtların Amortisman Giderleri	3,258,099.56	1,164,944.29	7,817,027.14
630	13	01	05				Demirbaşların Amortisman Giderleri	1,048,944.30	347,073.63	2,692,964.94
630	13	02					Maddi Olmayan Duran Varlıklar Amortisman	36,897.37	1,226,821.21	585,636.66
630	13	02	01				Hakların Amortisman Giderleri	36,897.37	1,226,821.21	585,636.66
630	14						İlk Madde ve Malzeme Giderleri	0.00	0.00	23,293,654.68
630	14	01					Kırtasiye Malzemeleri	0.00	0.00	694,686.92
630	14	02					Beslenme, Gıda Amaçlı ve Mutfakta	0.00	0.00	77,827.56
630	14	03					Tıbbi ve Laboratuar Sarf Malzemeleri	0.00	0.00	150,463.06
630	14	04					Yakıtlar, Yakıt Katkıları ve Katkı Yağları	0.00	0.00	8,077,728.43
630	14	05					Temizleme Ekipmanları	0.00	0.00	253,603.79
630	14	06					Giyecek, Mefruşat ve Tuhafiye Malzemeleri	0.00	0.00	306,306.27
630	14	07					Yiyecek	0.00	0.00	10,312,057.16
630	14	08					İçecek	0.00	0.00	947,812.97
630	14	10					Zirai Maddeler	0.00	0.00	372,519.67
630	14	11					Yemler	0.00	0.00	57,570.00
630	14	12					Bakım Onarım ve Üretim Malzemeleri	0.00	0.00	1,126,354.01
630	14	13					Yedek Parçalar	0.00	0.00	383,408.99
630	14	14					Nakil Vasıtaları Lastikleri	0.00	0.00	289,984.88
630	14	15					Değişim, Bağış ve Satış Amaçlı Yayınlar	0.00	0.00	200.00
630	14	16					Spor Malzemeleri Gurubu	0.00	0.00	48,098.15
630	14	17					Basınçlı Ekipmanlar	0.00	0.00	22,125.00
630	14	99					Diğer Tüketim Amaçlı Malzemeler	0.00	0.00	172,907.82
630	20						Silinen Alacaklardan Kaynaklanan Giderler	0.00	0.00	79,941.38
630	20	01					Gelirlerden Alacaklardan Silinenler	0.00	0.00	79,941.38
630	20	01	01				Vergi Gelirleri	0.00	0.00	16,583.22
630	20	01	03				Teşebbüs ve Mülkiyet Gelirleri	0.00	0.00	62,428.92
630	20	01	05				Diğer Gelirler	0.00	0.00	929.24
GİDERLER TOPLAMI :								86,166,377.13	120,888,377.13	153,206,734.32

Kurum Adı:MERSİN BÜYÜKŞEHİR BELEDİYESİ

BÜTÇE GELİRLERİNİN EKONOMİK SINIFLANDIRILMASI TABLOSU

Hesap Kodu	Ekonomik Sınıflandırma						BÜTÇE GELİRİNİN TÜRÜ	2006 - Yılı	2007 - Yılı	Cari Yıl (2008)
	KOD 1	KOD 2	KOD 3	KOD 4	KOD 5	KOD 6		YTL/YKr	YTL/YKr	YTL/YKr
BÜTÇE GELİRLERİ										
800	01						Vergi Gelirleri	135,245,608.10	5,021,595.04	4,952,859.73
800	01	2					Mülkiyet Üzerinden Alınan Vergiler	0.00	60,797.09	52,614.08
800	01	2	9				Mülkiyet Üzerinden Alınan Diğer Vergiler	0.00	60,797.09	52,614.08
800	01	2	9	54			Çevre Temizlik Vergisi	0.00	60,797.09	52,614.08
800	01	3					Mülkiyet üzerinden alınan vergiler	45,899.52	1,822,387.26	1,579,846.22
800	01	3	1				Gayrimenkulden düzenli olarak alınan vergiler	45,899.52	0.00	0.00
800	01	3	1	54			Çevre Temizlik Vergisi (Katkı Payı)	45,899.52	0.00	0.00
800	01	3	9				Dahilde Alınan Diğer Mal ve Hizmet Vergileri	0.00	1,822,387.26	1,579,846.22
800	01	3	9	51			Eğlence Vergisi	0.00	18,432.20	50,248.43
800	01	3	9	52			Yangın Sigortası Vergisi	0.00	273,268.40	284,135.59
800	01	3	9	53			İlan ve Reklam Vergisi	0.00	1,530,686.66	1,245,462.20
800	01	4					Dahilde Alınan Mal ve Hizmet Vergisi	1,330,751.80	0.00	0.00
800	01	4	6				Belirli Hizmetlerden Alınan Vergiler	252,827.45	0.00	0.00
800	01	4	6	51			Eğlence Vergisi (%20)	15,960.45	0.00	0.00
800	01	4	6	52			Yangın Sigortası Vergisi	236,867.00	0.00	0.00
800	01	4	8				Mal ve Hizmetlerden Alınan Diğer Vergiler	1,077,924.35	0.00	0.00
800	01	4	8	51			İlan ve Reklam Vergisi	1,077,924.35	0.00	0.00
800	01	6					Harçlar	0.00	3,138,410.69	3,320,399.43
800	01	6	9				Diğer Harçlar	0.00	3,138,410.69	3,320,399.43
800	01	6	9	51			Bina İnşaat Harcı	0.00	4,669.00	16,395.50
800	01	6	9	53			İşgal Harcı	0.00	21,892.62	13,007.93
800	01	6	9	54			İşyeri Açma İzni Harcı	0.00	125,701.76	130,969.20
800	01	6	9	56			Ölçü ve Tartı Aletleri Muayene Harcı	0.00	27,353.50	15,621.00
800	01	6	9	57			Tatil Günlerinde Çalışma Ruhsatı Harcı	0.00	2,654.72	3,195.00
800	01	6	9	58			Tellallık Harcı	0.00	96,369.21	214,416.97
800	01	6	9	59			Toptancı Hali Resmi	0.00	2,815,175.18	2,728,278.52
800	01	6	9	60			Yapı Kullanma İzni Harcı	0.00	0.00	107.00
800	01	6	9	99			Diğer Harçlar	0.00	44,594.70	198,408.31
800	01	7					Vergi Gelirlerinden Alınan Paylar	130,783,949.07	0.00	0.00
800	01	7	1				Merkezi İdareden	129,947,586.93	0.00	0.00
800	01	7	1	01			Merkezi idare vergi gelirlerinden alınan paylar	129,947,586.93	0.00	0.00
800	01	7	2				Mahalli İdarelerden	836,362.14	0.00	0.00
800	01	7	2	01			Çevre temizlik vergisinden alınan pay	773,924.92	0.00	0.00
800	01	7	2	90			Diğer	62,437.22	0.00	0.00
800	01	8					İdari Harçlar ve Ücretler, Sny.Dışı ve Arızı	3,085,007.71	0.00	0.00
800	01	8	1				Harçlar	3,085,007.71	0.00	0.00
800	01	8	1	51			Bina İnşaat Harcı	20,760.50	0.00	0.00
800	01	8	1	53			İşgal Harcı	24,288.32	0.00	0.00
800	01	8	1	54			İşyeri Açma İzni Harcı	122,347.28	0.00	0.00
800	01	8	1	56			Ölçü ve Tartı Aletleri Muayene Harcı	13,713.84	0.00	0.00
800	01	8	1	59			Tatil Günlerinde Çalışma Ruhsatı Harcı	1,635.00	0.00	0.00
800	01	8	1	60			Tellallık Harcı	62,611.64	0.00	0.00
800	01	8	1	61			Toptancı Hali Resmi	2,782,316.46	0.00	0.00
800	01	8	1	62			Yapı Kullanma İzni Harcı	62.00	0.00	0.00
800	01	8	1	90			Diğer harçlar	57,272.67	0.00	0.00
800	02						VERGİ DIŞI GELİRLER	23,816,608.94	0.00	0.00
800	02	1					Teşebbüs ve Mülkiyet Geliri	10,264,016.30	0.00	0.00
800	02	1	1				Döner Sermaye ve Benzeri Kurumlar Hasılatı	6,090,380.78	0.00	0.00
800	02	1	1	54			Ekonomik Faaliyetler Hasılatı	2,825,460.00	0.00	0.00
800	02	1	1	55			Kültürel Faaliyetler Hasılatı	351,688.48	0.00	0.00
800	02	1	1	56			Sağlık Hizmetleri Hasılatı	344,474.20	0.00	0.00
800	02	1	1	60			Ulaştırma Hizmetleri Hasılatı	2,568,758.10	0.00	0.00
800	02	1	6				Diğer Hizmet Gelirleri	4,173,635.52	0.00	0.00
800	02	1	6	02			idarece tahsil olunacak gelirler	488,066.00	0.00	0.00
800	02	1	6	90			Diğer hizmet gelirleri	3,685,569.52	0.00	0.00
800	02	3					Diğer Mülkiyet Gelirleri	8,274,239.57	0.00	0.00
800	02	3	1				Gayrimenkul Kiraları	2,810,983.60	0.00	0.00
800	02	3	1	01			Lojman Kira Gelirleri	9,393.78	0.00	0.00
800	02	3	1	02			Ecrimisil Gelirleri	59,193.16	0.00	0.00
800	02	3	1	90			Diğerlerinden	2,742,396.66	0.00	0.00
800	02	3	2				Faiz Ahındıları	5,463,255.97	0.00	0.00
800	02	3	2	08			Vergi,Resim ve Harç Gecikme Faizleri	202,443.28	0.00	0.00
800	02	3	2	09			Mevduat Faizleri	5,185,982.86	0.00	0.00
800	02	3	2	10			Takipteki Kurum Alacakları Faizleri	58,898.97	0.00	0.00

Kurum Adı:MERSİN BÜYÜKŞEHİR BELEDİYESİ

BÜTÇE GELİRLERİNİN EKONOMİK SINIFLANDIRILMASI TABLOSU

Hesap Kodu	Ekonomik Sınıflandırma						BÜTÇE GELİRİNİN TÜRÜ	2006 - Yılı	2007 - Yılı	Cari Yıl (2008)
	KOD 1	KOD 2	KOD 3	KOD 4	KOD 5	KOD 6		YTL/YKr	YTL/YKr	YTL/YKr
800	02	3	2	11			Kişilerden Alacaklar Faizleri	7,169.59	0.00	0.00
800	02	3	2	90			Diğer Faiz Gelirleri	8,761.27	0.00	0.00
800	02	5					Para Cezaları ve Cezalar	622,692.87	0.00	0.00
800	02	5	1				Para Cezaları	622,692.87	0.00	0.00
800	02	5	1	05			Müteahhitlerden alınacak gecikme cezaları	600,129.67	0.00	0.00
800	02	5	1	06			Zamanında ödenm.ücret gelir.alınacak	55.00	0.00	0.00
800	02	5	1	30			Diğer İdari Para Cezaları	22,508.20	0.00	0.00
800	02	6					Çeşitli Vergi Dışı Gelirler	606,512.73	0.00	0.00
800	02	6	1				Çeşitli Vergi Dışı Gelirler	116,083.24	0.00	0.00
800	02	6	1	01			İrat Kaydedilecek Nakdi Teminatlar	5,111.00	0.00	0.00
800	02	6	1	05			Şartname,Basılı evrak, Form,Kitap,Yay.vb.	105,652.24	0.00	0.00
800	02	6	1	90			Diğerleri	5,320.00	0.00	0.00
800	02	6	6				Kişilerden Alacaklar	490,429.49	0.00	0.00
800	02	6	6	01			Tahsilinde Bütçeye Gelir Kaydedilecek Olan	262,675.45	0.00	0.00
800	02	6	6	90			Kişilerden Diğer Alacaklar	227,754.04	0.00	0.00
800	02	7					Kişi ve Kurumlardan Alınan paylar	4,049,008.47	0.00	0.00
800	02	7	1				Kamu harcamalarına Katılma Payları	1,642.18	0.00	0.00
800	02	7	1	53			Yol Harcamalarına Katılım Payı	1,642.18	0.00	0.00
800	02	7	1	90			Diğer Harcamalara Katılım Payı	0.00	0.00	0.00
800	02	7	9				Diğer Paylar	4,047,366.29	0.00	0.00
800	02	7	9	51			Maden İşletmelerinden Alınan Paylar	6,595.57	0.00	0.00
800	02	7	9	52			Müze Giriş Ücretlerinden Alınan Paylar	1,685.96	0.00	0.00
800	02	7	9	53			Ortak Altyapı Hizmetleri için Diğer	3,887,111.16	0.00	0.00
800	02	7	9	90			Diğer Paylar	151,973.60	0.00	0.00
800	02	9					Diğer Vergi Dışı Gelirler	139.00	0.00	0.00
800	02	9	1				Değerli Kağıtların Satışı	139.00	0.00	0.00
800	02	9	1	03			Değerli kağıt satış gelirleri	139.00	0.00	0.00
800	03						Teşebbüs ve Mülkiyet Gelirleri	365,235.85	34,814,493.61	40,817,427.43
800	03	1					Mal ve Hizmet Satış Gelirleri	18,360.85	10,534,704.20	14,714,213.47
800	03	1	1				Mal Satış Gelirleri	0.00	87,700.00	135,913.00
800	03	1	1	01			Şartname, Basılı Evrak, Form Satış Gelirleri	0.00	87,700.00	135,913.00
800	03	1	2				Diğer Sabit Sermaye Satışları	18,360.85	10,447,004.20	14,578,300.47
800	03	1	2	01			Taşınır mallar satış gelirleri	17,995.00	0.00	0.00
800	03	1	2	36			Sosyal Tesis İşletme Gelirleri	0.00	417,986.25	1,032,375.62
800	03	1	2	51			Çevre ve Esenlik Hizmetlerine İlişkin Gelirler	0.00	12,390.00	69,928.66
800	03	1	2	54			Ekonomik Hizmetlere İlişkin Gelirler	0.00	3,066,440.00	5,080,529.33
800	03	1	2	55			Kültürel Hizmetlere İlişkin Gelirler	0.00	0.00	7,300.00
800	03	1	2	56			Sağlık Hizmetlerine İlişkin Gelirler	0.00	0.00	0.00
800	03	1	2	59			Ulaştırma Hizmetlerine İlişkin Gelirler	0.00	3,490,400.27	4,135,401.68
800	03	1	2	90			Diğer Taşınmaz Satışlar	365.85	0.00	0.00
800	03	1	2	99			Diğer hizmet gelirleri	0.00	3,459,787.68	4,252,765.18
800	03	3					Arazi ve Maddi olmayan Varlıkların Satışı	346,875.00	0.00	0.00
800	03	3	1				Arazi ve Arsa Satışı	0.00	0.00	0.00
800	03	3	1	01			Arazi satışı	0.00	0.00	0.00
800	03	3	2				Maddi olmayan varlıklar	346,875.00	0.00	0.00
800	03	3	2	90			Diğer maddi olmayan varlıklar satış ve devir	346,875.00	0.00	0.00
800	03	5					Kurumlar Karları	0.00	21,010,942.94	22,763,819.34
800	03	5	5				Mahalli İdareler	0.00	21,010,942.94	22,763,819.34
800	03	5	5	58			Su Hizmetlerine İlişkin Kurumların Karları	0.00	21,010,942.94	22,763,819.34
800	03	6					Kira Gelirleri	0.00	3,268,846.47	3,339,394.62
800	03	6	1				Taşınmaz Kiraları	0.00	3,268,846.47	3,339,144.62
800	03	6	1	01			Lojman Kira Gelirleri	0.00	10,896.20	9,253.24
800	03	6	1	02			Ecrimisil Gelirleri	0.00	61,412.30	69,779.18
800	03	6	1	99			Diğer Taşınmaz Kira Gelirleri	0.00	3,196,537.97	3,260,112.20
800	03	6	2				Taşınır Kiraları	0.00	0.00	250.00
800	03	6	2	01			Taşınır Kira Gelirleri	0.00	0.00	250.00
800	04						Alınan Bağış ve Yardımlar ile Özel Gelirler	0.00	380,000.00	0.00
800	04	1					Yurddışından Alınan Bağış ve Yardımlar	0.00	380,000.00	0.00
800	04	1	2				Sermaye	0.00	380,000.00	0.00
800	04	1	2	99			Yurddışından Alınan Diğer Bağış ve Yardımlar	0.00	380,000.00	0.00
800	05						Diğer Gelirler	0.00	158,827,433.92	179,955,333.16
800	05	1					Faiz Gelirleri	0.00	1,518,070.81	481,444.87
800	05	1	4				Takipteki Kurum Alacakları Faizleri	0.00	59,194.83	39,327.13
800	05	1	4	01			Takipteki Kurum Alacakları Faizleri	0.00	59,194.83	39,327.13
800	05	1	8				Vergi, Resim ve Harç Gecikme Faizleri	0.00	299,927.72	237,052.40

Kurum Adı:MERSİN BÜYÜKŞEHİR BELEDİYESİ

BÜTÇE GELİRLERİNİN EKONOMİK SINIFLANDIRILMASI TABLOSU

Hesap Kodu	Ekonomik Sınıflandırma						BÜTÇE GELİRİNİN TÜRÜ	2006 - Yılı	2007 - Yılı	Cari Yıl (2008)
	KOD 1	KOD 2	KOD 3	KOD 4	KOD 5	KOD 6		YTL/YKr	YTL/YKr	YTL/YKr
800	05	1	8	01			Vergi, Resim ve Harç Gecikme Faizleri	0.00	299,927.72	237,052.40
800	05	1	9				Diğer Faizler	0.00	1,158,948.26	205,065.34
800	05	1	9	01			Kişilerden Alacaklar Faizleri	0.00	1,913.56	1,445.42
800	05	1	9	03			Mevduat Faizleri	0.00	1,151,278.41	32,580.78
800	05	1	9	99			Diğer Faizler	0.00	5,756.29	171,039.14
800	05	2					Kişi ve Kurumlardan Alınan Paylar	0.00	156,638,900.98	179,010,763.20
800	05	2	2				Vergi ve Harç Gelirlerinden Alınan Paylar	0.00	154,607,109.86	178,930,101.74
800	05	2	2	51			Merkezi idare Vergi Gelirlerinden Alınan	0.00	153,777,110.08	178,052,470.02
800	05	2	2	52			Çevre Temizlik Vergisinden Alınan Paylar	0.00	829,999.78	877,631.72
800	05	2	4				Kamu Harcamalarına Katılma Payları	0.00	628.00	3,268.00
800	05	2	4	53			Yol Harcamalarına Katılma Payı	0.00	0.00	3,253.00
800	05	2	4	99			Diğer Harcamalara Katılma Payları	0.00	628.00	15.00
800	05	2	8				Mahalli İdarelere Ait Paylar	0.00	1,891,448.72	13,880.22
800	05	2	8	51			Maden İşletmelerinden Alınan Paylar	0.00	8,536.09	12,373.79
800	05	2	8	52			Müze Giriş Ücretlerinden Alınan Paylar	0.00	1,825.16	1,506.43
800	05	2	8	53			Ortak Altyapı Hizmetleri İçin Diğer Kurumlar	0.00	1,881,087.47	0.00
800	05	2	9				Diğer Paylar	0.00	139,714.40	63,513.24
800	05	2	9	99			Diğer Paylar	0.00	139,714.40	63,513.24
800	05	3					Para Cezaları	0.00	169,242.81	57,479.84
800	05	3	2				İdari Para Cezaları	0.00	169,242.81	57,479.84
800	05	3	2	99			Diğer İdari Para Cezaları	0.00	169,242.81	57,479.84
800	05	9					Diğer Çeşitli Gelirler	0.00	501,219.32	405,645.25
800	05	9	1				Diğer Çeşitli Gelirler	0.00	501,219.32	405,645.25
800	05	9	1	01			İrat Kaydedilecek Nakdi Teminatlar	0.00	0.00	2,250.00
800	05	9	1	06			Kişilerden Alacaklar	0.00	232,822.02	372,426.27
800	05	9	1	99			Yukarıda Tanımlanmayan Diğer Çeşitli	0.00	268,397.30	30,968.98
800	06						Sermaye Gelirleri	0.00	5,000.00	9,440.00
800	06	1					Taşınmaz Satış Gelirleri	0.00	5,000.00	0.00
800	06	1	5				Arsa Satışı	0.00	5,000.00	0.00
800	06	1	5	01			Arsa Satışı	0.00	5,000.00	0.00
800	06	2					Taşınır Satış Gelirleri	0.00	0.00	9,440.00
800	06	2	2				Taşıt Satış Gelirleri	0.00	0.00	9,440.00
800	06	2	2	01			Taşıt Satış Gelirleri	0.00	0.00	9,440.00
800	08						Alacaklardan Tahsilat	531,054.19	104,871.83	53,088.29
800	08	1					Yurtiçi Alacaklardan Tahsilat	531,054.19	104,871.83	53,088.29
800	08	1	5				Mahalli İdarelerden	0.00	104,871.83	53,088.29
800	08	1	5	05			Bağlı İdarelerden (MESKİ)	0.00	104,871.83	53,088.29
800	08	1	9				Diğer Yurtiçi Alacaklardan Tahsilat	531,054.19	0.00	0.00
800	08	1	9	90			Diğerlerinden	531,054.19	0.00	0.00
BÜTÇE GELİRLERİ TOPLAMI (A):								159,958,507.08	199,153,394.40	225,788,148.61

Kurum Adı:MERSİN BÜYÜKŞEHİR BELEDİYESİ

BÜTÇE GELİRLERİNİN EKONOMİK SINIFLANDIRILMASI TABLOSU

Hesap Kodu	Ekonomik Sınıflandırma						BÜTÇE GELİRİNİN TÜRÜ	2006 - Yılı	2007 - Yılı	Cari Yıl (2008)
	KOD 1	KOD 2	KOD 3	KOD 4	KOD 5	KOD 6		YTL/YKr	YTL/YKr	YTL/YKr
BÜTÇE GELİRLERİNDEN RET VE İADELER										
810	01						Vergi Gelirleri	159,549.34	4,408.94	2,816.84
810	01	2					Mülkiyet Üzerinden Alınan Vergiler	0.00	48.00	34.00
810	01	2	9				Mülkiyet Üzerinden Alınan Diğer Vergiler	0.00	48.00	34.00
810	01	2	9	54			Çevre Temizlik Vergisi	0.00	48.00	34.00
810	01	3					Dahilde Alınan Mal ve Hizmet Vergileri	0.00	1,993.19	1,187.94
810	01	3	9				Dahilde Alınan Diğer Mal ve Hizmet Vergileri	0.00	1,993.19	1,187.94
810	01	3	9	52			Yangın Sigortası Vergisi	0.00	0.00	913.94
810	01	3	9	53			İlan ve Reklam Vergisi	0.00	1,993.19	274.00
810	01	4					Dahilde Alınan Mal ve Hizmet Vergisi	1,095.00	0.00	0.00
810	01	4	6				Belirli Hizmetlerden Alınan Vergiler	1,080.00	0.00	0.00
810	01	4	6	52			Yangın Sigortası Vergisi	1,080.00	0.00	0.00
810	01	4	8				Mal ve Hizmetlerden Alınan Diğer Vergiler	15.00	0.00	0.00
810	01	4	8	51			İlan ve Reklam Vergisi	15.00	0.00	0.00
810	01	6					Harçlar	0.00	2,367.75	1,594.90
810	01	6	9				Diğer Harçlar	0.00	2,367.75	1,594.90
810	01	6	9	54			İşyeri Açma İzni Harcı	0.00	2,334.75	778.00
810	01	6	9	56			Ölçü ve Tartı Aletleri Muayene Harcı	0.00	0.00	200.00
810	01	6	9	58			Tellalık Harcı	0.00	0.00	584.50
810	01	6	9	99			Diğer Harçlar	0.00	33.00	32.40
810	01	7					Vergi Gelirlerinden Alınan Paylar	155,599.84	0.00	0.00
810	01	7	1				Merkezi İdareden	155,599.84	0.00	0.00
810	01	7	1	01			Merkezi idare vergi gelirlerinden alınan paylar	155,599.84	0.00	0.00
810	01	8					İdari Harçlar ve Ücretler, Sny.Dışı ve Arızı	2,854.50	0.00	0.00
810	01	8	1				Harçlar	2,854.50	0.00	0.00
810	01	8	1	54			İşyeri Açma İzni Harcı	2,791.50	0.00	0.00
810	01	8	1	90			Diğer harçlar	63.00	0.00	0.00
810	02						VERGİ DIŞI GELİRLER	11,351.35	0.00	0.00
810	02	1					Teşebbüs ve Mülkiyet Geliri	1,681.80	0.00	0.00
810	02	1	6				Diğer Hizmet Gelirleri	1,681.80	0.00	0.00
810	02	1	6	90			Diğer hizmet gelirleri	1,681.80	0.00	0.00
810	02	3					Diğer Mülkiyet Gelirleri	1,168.50	0.00	0.00
810	02	3	1				Gayrimenkul Kiraları	1,168.50	0.00	0.00
810	02	3	1	90			Diğerlerinden	1,168.50	0.00	0.00
810	02	6					Çeşitli Vergi Dışı Gelirler	445.33	0.00	0.00
810	02	6	6				Kişilerden Alacaklar	445.33	0.00	0.00
810	02	6	6	01			Tahsilinde Bütçeye Gelir Kaydedilecek Olan	250.00	0.00	0.00
810	02	6	6	90			Kişilerden Diğer Alacaklar	195.33	0.00	0.00
810	02	7					Kişi ve Kurumlardan Alınan paylar	8,055.72	0.00	0.00
810	02	7	9				Diğer Paylar	8,055.72	0.00	0.00
810	02	7	9	90			Diğer Paylar	8,055.72	0.00	0.00
810	03						Teşebbüs ve Mülkiyet Gelirleri	0.00	76,473.43	25,676.48
810	03	1					Mal ve Hizmet Satış Gelirleri	0.00	8,531.10	9,497.08
810	03	1	2				Hizmet Gelirleri	0.00	8,531.10	9,497.08
810	03	1	2	51			Çevre ve Esenlik Hizmetlerine İlişkin Gelirler	0.00	0.00	1,552.88
810	03	1	2	99			Diğer hizmet gelirleri	0.00	8,531.10	7,944.20
810	03	6					Kira Gelirleri	0.00	67,942.33	16,179.40
810	03	6	1				Taşınmaz Kiraları	0.00	67,942.33	16,179.40
810	03	6	1	99			Diğer Taşınmaz Kira Gelirleri	0.00	67,942.33	16,179.40
810	05						Diğer Gelirler	0.00	42,468.05	5,920.47
810	05	1					Faiz Gelirleri	0.00	217.26	1,011.48
810	05	1	4				Takipteki Kurum Alacakları Faizleri	0.00	0.00	924.00
810	05	1	4	01			Takipteki Kurum Alacakları Faizleri	0.00	0.00	924.00
810	05	1	8				Vergi, Resim ve Harç Gecikme Faizleri	0.00	217.26	52.95
810	05	1	8	01			Vergi, Resim ve Harç Gecikme Faizleri	0.00	217.26	52.95
810	05	1	9				Diğer Faizler	0.00	0.00	34.53
810	05	1	9	99			Diğer Faizler	0.00	0.00	34.53
810	05	2					Kişi ve Kurumlardan Alınan Paylar	0.00	7,989.70	0.00
810	05	2	4				Kamu Harcamalarına Katılma Payları	0.00	628.00	0.00
810	05	2	4	99			Diğer Harcamalara Katılma Payları	0.00	628.00	0.00
810	05	2	9				Diğer Paylar	0.00	7,361.70	0.00
810	05	2	9	99			Diğer Paylar	0.00	7,361.70	0.00
810	05	3					Para Cezaları	0.00	200.00	0.00
810	05	3	2				İdari Para Cezaları	0.00	200.00	0.00
810	05	3	2	99			Diğer İdari Para Cezaları	0.00	200.00	0.00

Kurum Adı:MERSİN BÜYÜKŞEHİR BELEDİYESİ**BÜTÇE GELİRLERİNİN EKONOMİK SINIFLANDIRILMASI TABLOSU**

Hesap Kodu	Ekonomik Sınıflandırma						BÜTÇE GELİRİNİN TÜRÜ	2006 - Yılı	2007 - Yılı	Cari Yıl (2008)
	KOD 1	KOD 2	KOD 3	KOD 4	KOD 5	KOD 6		YTL/YKr	YTL/YKr	YTL/YKr
810	05	9					Diğer Çeşitli Gelirler	0.00	34,061.09	4,908.99
810	05	9	1				Diğer Çeşitli Gelirler	0.00	34,061.09	4,908.99
810	05	9	1	06			Kişilerden Alacaklar	0.00	25,224.49	4,908.99
810	05	9	1	99			Yukarıda Tanımlanmayan Diğer Çeşitli	0.00	8,836.60	0.00
BÜTÇE GELİRLERİNDEN RET VE İADELER TOPLAMI (B):								170,900.69	123,350.42	34,413.79
NET BÜTÇE GELİRİ (A-B) :								159.787.606,39	199.030.043,98	225,753,734.82

BÜTÇE GİDERLERİNİN KURUMSAL SINIFLANDIRILMASI TABLOSU

Sayfa No:1 / 1

Kurumsal Sınıflandırma					KURUM ADI	2006 - Yılı	2007 - Yılı	Cari Yıl (2008)
KOD 1	KOD 2	KOD 3	KOD 4	KOD 5		YTL/YKr	YTL/YKr	YTL/YKr
46	33	01	01		GENEL SEKRETERLİK	622,058.83	554,498.63	684,761.39
46	33	01	02		ÖZEL KALEM MÜDÜRLÜĞÜ	3,289,941.71	3,848,008.63	5,494,945.91
46	33	01	03		SAVUNMA SEKRETERLİĞİ (SİVİL	116,024.13	127,982.34	92,274.70
46	33	01	05		PERSONEL DAİRE BAŞKANLIĞI	501,548.43	663,998.04	734,586.51
46	33	01	10		BİLGİ İŞLEM MÜDÜRLÜĞÜ	241,142.13	273,052.26	358,923.02
46	33	01	11		MAKİNA İKMAL DAİRESİ BAŞKANLIĞI	1,871,905.12	2,018,873.60	2,530,697.43
46	33	01	18		YAZI İŞLERİ VE KARARLAR DAİRE	789,517.03	836,482.04	956,769.25
46	33	01	20		DENETİM BİRİMİ (TEF.KUR.BAŞ.-İÇ	110,971.98	46,847.93	110,540.39
46	33	01	23		APK DAİRESİ BAŞKANLIĞI	949,507.13	0.00	0.00
46	33	01	24		HUKUK MÜŞAVİRLİĞİ	441,222.98	528,653.68	680,376.87
46	33	01	25		BASIN VE HALKLA İLŞKİLER DAİRE	5,444,608.54	6,563,556.08	8,895,294.48
46	33	01	30		ÇEVRE KORUMA DAİRE BAŞKANLIĞI	2,614,854.57	1,920,171.10	61,725,997.21
46	33	01	31		EMLAK İSTİMLAK DAİRE BAŞKANLIĞI	167,531.93	159,874.41	289,510.11
46	33	01	32		FEN İŞLERİ DAİRE BAŞKANLIĞI	93,302,962.16	159,428,153.19	117,512,536.91
46	33	01	33		HESAP İŞLERİ DAİRE BAŞKANLIĞI	8,970,417.37	13,790,745.36	28,805,012.76
46	33	01	34		İMAR İŞLERİ DAİRE BAŞKANLIĞI	1,315,943.83	1,134,079.75	1,244,717.48
46	33	01	35		İTFAİYE DAİRE BAŞKANLIĞI	6,877,279.42	5,639,865.56	6,634,080.81
46	33	01	36		İŞLETME İŞTİRAKLER DAİRE	20,066,560.90	18,728,876.62	33,248,597.37
46	33	01	37		SATIN ALMA DAİRE BAŞKANLIĞI	3,922,218.15	3,790,403.10	4,050,815.01
46	33	01	38		SAĞLIK VE SOSYAL HİZMETLER DAİRE	4,646,227.41	5,972,847.97	19,993,829.63
46	33	01	39		SPORTİF HİZMETLER MÜDÜRLÜĞÜ	822,357.86	673,867.62	593,078.46
46	33	01	40		SPOR KOMPLEKSİ VE TESİSLER	2,753,935.80	2,296,042.38	3,112,900.95
46	33	01	41		ZABITA MÜDÜRLÜĞÜ	5,067,258.80	5,274,356.18	5,388,273.82
GİDERLER TOPLAMI :						164,905,996.21	234,271,236.47	303,138,520.47

BÜTÇE GİDERLERİNİN FONKSİYONEL SINIFLANDIRILMASI TABLOSU

Fonksiyonel Sınıflandırma					FONKSİYON ADI	2006 - Yılı	2007 - Yılı	Cari Yıl (2008)
KOD 1	KOD 2	KOD 3	KOD 4	KOD 5		YTL/YKr	YTL/YKr	YTL/YKr
01					GENEL KAMU HİZMETLERİ	29,422,147.13	35,500,342.50	54,200,568.28
01	1				Yasama ve Yürütme Organları Finansal ve	7,277,886.07	7,939,837.31	9,784,810.54
01	1	1			Yasama ve Yürütme Organları Hizmetleri	4,840,163.39	5,600,429.87	7,330,577.87
01	1	1	00		Yasama ve Yürütme Organları Hizmetleri	4,840,163.39	5,600,429.87	7,330,577.87
01	1	2			Finansal ve Mali İşler ve Hizmetler	2,437,722.68	2,339,407.44	2,454,232.67
01	1	2	00		Finansal ve Mali İşler ve Hizmetler	2,437,722.68	2,339,407.44	2,454,232.67
01	3				Genel Hizmetler	15,611,566.37	16,109,167.27	18,077,438.52
01	3	1			Genel Personel Hizmetleri	742,015.55	911,274.38	1,089,379.53
01	3	1	00		Genel Personel Hizmetleri	742,015.55	911,274.38	1,089,379.53
01	3	2			Genel Planlama ve İstatistik Hizmetler	740,105.82	536,266.79	640,825.60
01	3	2	00		Genel Planlama ve İstatistik Hizmetler	740,105.82	536,266.79	640,825.60
01	3	9			Diğer Genel Hizmetler	14,129,445.00	14,661,626.10	16,347,233.39
01	3	9	00		Diğer Genel Hizmetler	14,129,445.00	14,661,626.10	16,347,233.39
01	5				Borç Yönetimi Hizmetleri	1,434,528.18	9,182,354.73	10,230,614.42
01	5	0			Borç Yönetimi Hizmetleri	1,434,528.18	9,182,354.73	10,230,614.42
01	5	0	00		Borç Yönetimi Hizmetleri	1,434,528.18	9,182,354.73	10,230,614.42
01	6				Genel Nitelikli Transferlere İlişkin Hizmetler	5,098,166.51	2,268,983.19	16,107,704.80
01	6	0			Genel Nitelikli Transferlere İlişkin Hizmetler	5,098,166.51	2,268,983.19	16,107,704.80
01	6	0	00		Genel Nitelikli Transferlere İlişkin Hizmetler	5,098,166.51	2,268,983.19	16,107,704.80
02					SAVUNMA HİZMETLERİ	116,024.13	127,982.34	92,274.70
02	2				Sivil Savunma Hizmetleri	116,024.13	127,982.34	92,274.70
02	2	0			Sivil Savunma Hizmetleri	116,024.13	127,982.34	92,274.70
02	2	0	00		Sivil Savunma Hizmetleri	116,024.13	127,982.34	92,274.70
03					KAMU DÜZENİ VE GÜVENLİK	7,523,142.92	6,300,529.49	8,055,361.48
03	1				Güvenlik Hizmetleri	645,863.50	660,663.93	1,421,280.67
03	1	3			Trafik Güvenliği Hizmetleri	645,863.50	660,663.93	924,148.03
03	1	3	00		Trafik Güvenliği Hizmetleri	645,863.50	660,663.93	924,148.03
03	1	4			Kurumsal Güvenlik Hizmetleri	0.00	0.00	497,132.64
03	1	4	00		Kurumsal Güvenlik Hizmetleri	0.00	0.00	497,132.64
03	2				Yangından Korunma Hizmetleri	6,877,279.42	5,639,865.56	6,634,080.81
03	2	0			Yangından Korunma Hizmetleri	6,877,279.42	5,639,865.56	6,634,080.81
03	2	0	00		Yangından Korunma Hizmetleri	4,939,279.42	5,639,865.56	6,584,225.81
03	2	0	01		İtfaiye Müfrezeleri Yapımı	0.00	0.00	49,855.00
03	2	0	02		İtfaiye Arçları Alımı	1,938,000.00	0.00	0.00
04					EKONOMİK İŞLER VE HİZMETLER	84,722,446.44	63,208,847.10	78,088,158.53
04	1				Genel Ekonomik İşler ve Hizmetler	7,286,879.39	7,695,410.37	11,885,216.33
04	1	1			Genel Ekonomik ve Ticari İşler ve Hizmetler	7,286,879.39	7,695,410.37	11,885,216.33
04	1	1	00		Genel Ekonomik ve Ticari İşler ve Hizmetler	6,774,385.39	7,668,270.37	11,572,628.43
04	1	1	02		Toptancı Hal Tadilatı ve Tamiri Yapımı	512,494.00	27,140.00	312,587.90
04	5				Ulaştırma Hizmetleri	77,435,567.05	55,513,436.73	66,202,942.20
04	5	1			Karayolu İnşaat İşleri ve Hizmetleri	61,901,949.74	42,288,914.77	41,749,078.70
04	5	1	00		Karayolu İnşaat İşleri ve Hizmetleri	18,871,440.22	17,958,917.57	23,005,287.59
04	5	1	01		Proje Yapımları	111,439.20	0.00	86,848.00
04	5	1	02		Yol ve Köprü Yapımları	42,919,070.32	24,329,997.20	18,656,943.11
04	5	2			Karayolu Sistemi İşletme İşleri ve Hizmetleri	15,533,617.31	13,224,521.96	24,453,863.50

Fonksiyonel Sınıflandırma					FONKSİYON ADI	2006 - Yılı	2007 - Yılı	Cari Yıl (2008)
KOD 1	KOD 2	KOD 3	KOD 4	KOD 5		YTL/YKr	YTL/YKr	YTL/YKr
04	5	2	00		Karayolu Sistemi İşletme İşleri ve Hizmetleri	8,467,514.79	10,669,842.23	14,292,749.85
04	5	2	01		100 Adet Otobüs Alımı Projesi	7,066,102.52	2,554,679.73	10,161,113.65
05					ÇEVRE KORUMA HİZMETLERİ	2,614,854.57	1,920,171.10	61,725,997.21
05	1				Atık Yönetimi Hizmetleri	2,180,157.04	1,560,951.33	61,287,748.03
05	1	0			Atık Yönetimi Hizmetleri	2,180,157.04	1,560,951.33	61,287,748.03
05	1	0	00		Atık Yönetimi Hizmetleri	1,996,077.04	1,468,911.33	2,217,254.21
05	1	0	01		Katı Atık Düzenli Depolama Alanı Yapımı	184,080.00	92,040.00	0.00
05	1	0	02		Katı Atık Düzenli Depolama Alanı Yapımı	0.00	0.00	23,725,509.40
05	1	0	03		Mevcut Katı Atık Dep.Al.Rehabilitasyon İşİ	0.00	0.00	35,344,984.42
05	3				Kirliliğin Azaltılması Hizmetleri	433,475.05	359,219.77	376,461.99
05	3	0			Kirliliğin Azaltılması Hizmetleri	433,475.05	359,219.77	376,461.99
05	3	0	00		Kirliliğin Azaltılması Hizmetleri	433,475.05	359,219.77	376,461.99
05	8				Çevre Korumaya İlişkin Araştırma ve	1,222.48	0.00	0.00
05	8	8			Çevre Korumaya İlişkin Araştırma ve	1,222.48	0.00	0.00
05	8	8	00		Çevre Korumaya İlişkin Araştırma ve	1,222.48	0.00	0.00
05	9				Sınıflandırmaya Girmeyen Çevre Koruma Hiz.	0.00	0.00	61,787.19
05	9	9			Sınıflandırmaya Girmeyen Çevre Koruma Hiz.	0.00	0.00	61,787.19
05	9	9	00		Sınıflandırmaya Girmeyen Çevre Koruma Hiz.	0.00	0.00	61,787.19
06					İSKAN VE TOPLUM REFAHI	31,906,617.11	116,779,912.58	75,340,154.22
06	2				Toplu Refahı Hizmetleri	31,824,041.43	116,718,832.10	75,279,988.45
06	2	0			Toplu Refahı Hizmetleri	31,824,041.43	116,718,832.10	75,279,988.45
06	2	0	00		Toplum Refahı Hizmetleri	11,309,985.35	11,953,125.20	15,082,215.51
06	2	0	01		Proje Yapımları	115,616.40	211,220.00	12,642.87
06	2	0	02		Park Yapımları	5,967,296.50	8,030,365.05	14,386,630.09
06	2	0	03		Proje Yapımları	135,700.00	0.00	0.00
06	2	0	04		Meydan ve Otopark Düzenlemesi Yapımı	117,410.00	30,503.00	0.00
06	2	0	05		Yağmur Suyu Drenaj Yapımı	14,178,033.18	96,493,618.85	45,798,499.98
06	8				İskan ve toplum Refahına İlişkin Araş. ve	82,575.68	61,080.48	60,165.77
06	8	8			İskan ve toplum Refahına İlişkin Araş. ve	82,575.68	61,080.48	60,165.77
06	8	8	00		İskan Toplum ve Refahına İlişkin Araş.ve	82,575.68	61,080.48	60,165.77
07					SAĞLIK HİZMETLERİ	1,039,748.38	1,286,054.63	2,924,148.46
07	2				Ayakta Yürütülen Tedavi Hizmetleri	221,169.00	226,558.25	298,294.13
07	2	1			Genel Poliklinikler	221,169.00	226,558.25	298,294.13
07	2	1	00		Genel Poliklinikler	221,169.00	226,558.25	298,294.13
07	4				Halk Sağlığı Hizmetleri	818,579.38	1,059,496.38	2,625,854.33
07	4	0			Halk Sağlığı Hizmetleri	818,579.38	1,059,496.38	2,625,854.33
07	4	0	00		Halk Sağlığı Hizmetleri	818,579.38	1,059,496.38	2,625,854.33
08					DİNLENME KÜLTÜR VE DİN	6,704,031.40	7,705,782.73	10,880,820.48
08	1				Dinlenme ve Spor Hizmetleri	822,357.86	673,867.62	593,078.46
08	1	0			Dinlenme ve Spor Hizmetleri	822,357.86	673,867.62	593,078.46
08	1	0	00		Dinlenme ve Spor Hizmetleri	698,457.86	673,867.62	559,448.46
08	1	0	01		Proje Yapımları	123,900.00	0.00	33,630.00
08	2				Kültür Hizmetleri	3,818,386.91	4,609,567.16	6,289,911.25
08	2	0			Kültür Hizmetleri	3,818,386.91	4,609,567.16	6,289,911.25
08	2	0	00		Kültür Hizmetleri	3,818,386.91	4,609,567.16	6,289,911.25

Fonksiyonel Sınıflandırma					FONKSİYON ADI	2006 - Yılı	2007 - Yılı	Cari Yıl (2008)
KOD 1	KOD 2	KOD 3	KOD 4	KOD 5		YTL/YKr	YTL/YKr	YTL/YKr
08	4				Din Hizmetleri	2,063,286.63	2,422,347.95	3,997,830.77
08	4	0			Din Hizmetleri	2,063,286.63	2,422,347.95	3,997,830.77
08	4	0	00		Din Hizmetleri	2,063,286.63	2,339,393.95	3,997,830.77
08	4	0	02		Yeni Mezarlık Hizmet Binası ve Müstemlatı	0.00	82,954.00	0.00
10					SOSYAL GÜVENLİK VE SOSYAL	856,984.13	1,441,614.00	11,831,037.11
10	9				Sınıflandırmaya Girmeyen Sos.Güv.ve	856,984.13	1,441,614.00	11,831,037.11
10	9	9			Sınıflandırmaya Girmeyen Sos.Güv.ve	856,984.13	1,441,614.00	11,831,037.11
10	9	9	00		Sınıflandırmaya Girmeyen Sos.Güv.ve	856,984.13	1,441,614.00	11,831,037.11
GİDERLER TOPLAMI :						164,905,996.21	234,271,236.47	303,138,520.47

BÜTÇE GİDERLERİNİN FİNANSAL SINIFLANDIRILMASI TABLOSU

Sayfa No:1 / 1

Finans Kodu	Finansal Ayrım	2006 - Yılı	2007- Yılı	Cari Yıl(2008)
		YTL/YKr	YTL/YKr	YTL/YKr
5	MAHALLİ İDARELER	235,335,292.82	234,271,236.47	303,138,520.47
	TOPLAM	235,335,292.82	234,271,236.47	303,138,520.47

BÜTÇE GİDERLERİNİN EKONOMİK SINIFLANDIRILMASI TABLOSU

Hesap Kodu	Ekonomik Sınıflandırma						BÜTÇE GİDERİNİN TÜRÜ	2006 - Yılı	2007 - Yılı	Cari Yıl (2008)
	KOD 1	KOD 2	KOD 3	KOD 4	KOD 5	KOD 6		YTL/YKr	YTL/YKr	YTL/YKr
830	01						PERSONEL GİDERLERİ	41,315,953.79	44,609,693.18	53,132,315.89
830	01	1					MEMURLAR	5,641,495.95	6,236,655.84	7,044,749.59
830	01	1	1				Temel Maaşlar	3,040,891.55	3,271,081.21	3,520,342.71
830	01	1	1	01			Temel Maaşlar	3,040,891.55	3,271,081.21	3,520,342.71
830	01	1	2				Zamlar ve Tazminatlar	1,806,526.38	2,085,633.17	2,614,922.10
830	01	1	2	01			Zamlar ve Tazminatlar	1,806,526.38	2,085,633.17	2,614,922.10
830	01	1	3				Ödenekler	19,608.24	20,287.50	19,650.00
830	01	1	3	01			Sendika Ödeneği	19,608.24	20,287.50	19,650.00
830	01	1	4				Sosyal Haklar	227,362.61	251,354.68	261,039.41
830	01	1	4	01			Sosyal Haklar	227,362.61	251,354.68	261,039.41
830	01	1	5				Ek Çalışma Karşılıkları	445,088.57	498,061.28	513,037.37
830	01	1	5	01			Ek Çalışma Karşılıkları	445,088.57	498,061.28	513,037.37
830	01	1	6				Ödül ve İkramiyeler	102,018.60	110,238.00	115,758.00
830	01	1	6	01			Ödül ve İkramiyeler	102,018.60	110,238.00	115,758.00
830	01	2					SÖZLEŞMELİ PERSONEL	0.00	0.00	656,039.70
830	01	2	1				Ücretler	0.00	0.00	594,826.10
830	01	2	1	02			Kadro Karşılığı Sözleşmeli Personel Ücretleri	0.00	0.00	594,826.10
830	01	2	2				Zamlar ve Tazminatlar	0.00	0.00	61,213.60
830	01	2	2	02			Kadro Karşılığı Sözleşmeli Personel Zam ve	0.00	0.00	61,213.60
830	01	3					İŞÇİLER	35,290,370.40	37,786,374.11	44,815,687.85
830	01	3	1				İşçilerin Ücretleri	15,369,517.80	16,583,545.88	19,021,687.77
830	01	3	1	01			Sürekli İşçilerin Ücretleri	2,219,772.56	2,054,411.39	18,782,956.18
830	01	3	1	02			Geçici İşçilerin Ücretleri	13,149,745.24	14,529,134.49	238,731.59
830	01	3	2				İşçilerin İhbar ve Kıdem Tazminatları	2,190,947.78	598,286.44	215,387.91
830	01	3	2	01			Sürekli İşçilerin İhbar ve Kıdem Tazminatları	1,731,239.44	155,481.71	215,387.91
830	01	3	2	02			Geçici İşçilerin İhbar ve Kıdem Tazminatları	459,708.34	442,804.73	0.00
830	01	3	3				İşçileri Sosyal Hakları	7,260,766.73	7,818,521.62	10,088,479.56
830	01	3	3	01			Sürekli İşçileri Sosyal Hakları	770,053.88	743,362.03	9,978,243.21
830	01	3	3	02			Geçici İşçileri Sosyal Hakları	6,490,712.85	7,075,159.59	110,236.35
830	01	3	4				İşçilerin Fazla Mesailer	2,298,822.57	3,702,034.52	5,302,762.07
830	01	3	4	01			Sürekli İşçilerin Fazla Mesailer	399,821.27	612,873.21	5,269,034.05
830	01	3	4	02			Geçici İşçilerin Fazla Mesailer	1,899,001.30	3,089,161.31	33,728.02
830	01	3	5				İşçilerin Ödül ve İkramiyeleri	5,186,357.41	5,335,883.74	6,806,264.59
830	01	3	5	01			Sürekli İşçilerin Ödül ve İkramiyeleri	651,074.88	671,425.13	6,718,718.28
830	01	3	5	02			Geçici İşçilerin Ödül ve İkramiyeleri	4,535,282.53	4,664,458.61	87,546.31
830	01	3	9				İşçilerin Diğer Ödemeleri	2,983,958.11	3,748,101.91	3,381,105.95
830	01	3	9	01			Sürekli İşçilerin Diğer Ödemeleri	557,013.92	429,123.07	3,341,557.26
830	01	3	9	02			Geçici İşçilerin Diğer Ödemeleri	2,426,944.19	3,318,978.84	39,548.69
830	01	5					DİĞER PERSONEL	384,087.44	586,663.23	615,838.75
830	01	5	1				Ücret ve Diğer Ödemeler	384,087.44	586,663.23	615,838.75
830	01	5	1	51			Belediye Başkan ve Vekil Ödeneği	105,545.59	123,518.11	120,555.83
830	01	5	1	52			Meclis Üye. ve Kom. Huzur Hakları	264,053.75	313,481.28	319,203.77
830	01	5	1	90			Diğer Pers. Yap. Diğ. Öde. (Danışman)	14,488.10	149,663.84	176,079.15
830	02						SOSYAL GÜVENLİK KURUMUNA	6,160,975.19	7,069,326.07	9,415,387.31
830	02	1					MEMURLAR	798,303.45	871,955.39	934,307.52
830	02	1	1				Emekli Sandığına	798,303.45	871,955.39	0.00
830	02	1	1	01			Emekli Sandığına(2007 yılında)	798,303.45	871,955.39	0.00
830	02	1	6				Sosyal Güvenlik Kurumuna	0.00	0.00	934,307.52
830	02	1	6	01			Sosyal Güvenlik Primi Ödemeleri	0.00	0.00	934,307.52
830	02	2					SÖZLEŞMELİ PERSONEL	0.00	0.00	127,940.72
830	02	2	6				Sosyal Güvenlik Kurumuna	0.00	0.00	127,940.72
830	02	2	6	01			Sosyal Güvenlik Primi Ödemeleri	0.00	0.00	127,940.72
830	02	3					İŞÇİLER	5,362,671.74	6,197,370.68	8,353,139.07
830	02	3	2				Sosyal Sigortalar Kurumuna	4,879,120.06	5,640,822.74	0.00
830	02	3	2	01			Sosyal Sigortalar Kurumuna(2007 Yılında)	4,879,120.06	5,640,822.74	0.00
830	02	3	4				İşsizlik Sigortası Fonuna	483,551.68	556,547.94	750,313.27
830	02	3	4	01			İşsizlik Sigortası Fonuna	483,551.68	556,547.94	750,313.27
830	02	3	6				Sosyal Güvenlik Kurumuna	0.00	0.00	7,602,825.80
830	02	3	6	01			Sosyal Güvenlik Primi Ödemeleri	0.00	0.00	7,602,825.80
830	03						MAL VE HİZMET ALIM GİDERLERİ	28,769,446.45	33,247,055.15	50,330,857.21
830	03	1					Üretime Yönelik Mal ve Malzeme Alımları	7,465,531.68	7,775,222.34	14,233,209.26
830	03	1	1				Hammadde Alımları	7,216,851.60	7,563,473.57	12,062,871.99
830	03	1	1	01			Hammadde Alımları	7,216,851.60	7,563,473.57	12,062,871.99

Hesap Kodu	Ekonomik Sınıflandırma						BÜTÇE GİDERİNİN TÜRÜ	2006 - Yılı	2007 - Yılı	Cari Yıl (2008)
	KOD 1	KOD 2	KOD 3	KOD 4	KOD 5	KOD 6				
830	03	1	2				Gıda Ürünleri İçecekler ve Tütün Alımları	232,685.77	189,458.85	2,081,971.74
830	03	1	2	01			Gıda Ürünleri İçecekler ve Tütün Alımları	232,685.77	189,458.85	2,081,971.74
830	03	1	4				Kereste ve Kereste Ürünleri Alımları	15,994.31	0.00	48,174.97
830	03	1	4	01			Kereste ve Kereste Ürünleri Alımları	15,994.31	0.00	48,174.97
830	03	1	8				Metal Ürünü Alımları	0.00	22,289.92	40,190.56
830	03	1	8	01			Metal Ürünü Alımları	0.00	22,289.92	40,190.56
830	03	2					TÜKETİME YÖNELİK MAL VE	10,395,090.64	12,424,744.70	16,573,004.99
830	03	2	1				Kırtasiye ve Büro Malzemesi Alımları	401,632.22	469,678.14	983,083.75
830	03	2	1	01			Kırtasiye Alımları	169,002.32	195,579.29	274,806.49
830	03	2	1	02			Büro Malzemesi Alımları	572.30	90.59	0.00
830	03	2	1	03			Periyodik Yayın Alımları	29,869.22	46,305.30	14,874.30
830	03	2	1	04			Diğer Yayın Alımları	3,491.60	1,178.20	1,350.00
830	03	2	1	05			Baskı ve Cilt Giderleri	139,686.59	182,116.11	662,705.98
830	03	2	1	90			Diğer Kırtasiye ve Büro Malzemesi Alımları	59,010.19	44,408.65	29,346.98
830	03	2	2				Su ve Temizlik Malzemesi Alımları	152,157.24	103,015.23	196,274.43
830	03	2	2	01			Su Alımları	60,129.05	56,178.55	49,145.30
830	03	2	2	02			Temizlik Malzemesi Alımları	92,028.19	46,836.68	147,129.13
830	03	2	3				Enerji Alımları	7,125,114.42	7,426,997.86	10,818,873.40
830	03	2	3	01			Yakacak Alımları	18,079.02	26,224.91	202,693.03
830	03	2	3	02			Akaryakıt ve Yağ Alımları	5,758,799.98	6,178,292.19	8,796,129.13
830	03	2	3	03			Elektrik Alımları	1,348,235.42	1,222,480.76	1,820,051.24
830	03	2	4				Yiyece,İçecek ve Yem Alımları	83,067.45	101,000.00	57,570.00
830	03	2	4	03			Yem Alımları	83,067.45	101,000.00	57,570.00
830	03	2	5				Giyim ve Kuşam Alımları	242,917.88	304,927.13	229,394.28
830	03	2	5	01			Giyim Alımları (Kişisel Kuşam ve Donanım	104,473.48	70,151.75	130,001.60
830	03	2	5	02			Spor Malzemeleri Alımları	130,491.20	201,533.60	86,471.68
830	03	2	5	03			Tören Malzemeleri Alımları	0.00	20,285.38	0.00
830	03	2	5	04			Bando Malzemeleri Alımları	7,740.80	12,956.40	12,921.00
830	03	2	5	05			Kuşam Alımları (Sadece Hayva Kuşamları)	212.40	0.00	0.00
830	03	2	6				Özel Malzeme Alımları	409,410.39	371,159.36	1,007,259.77
830	03	2	6	01			Labaratuar Malzemesi ile Kimyevi ve	41,458.82	41,793.01	149,941.42
830	03	2	6	02			Tıbbi Malzeme ve İlaç Alımları	219,390.32	23,424.72	37,265.66
830	03	2	6	03			Zirai Malzeme ve İlaç Alımları	6,658.20	0.00	35,223.00
830	03	2	6	04			Canlı Hayvan Alım,Bakım ve Diğer Giderleri	122,764.02	228,791.33	581,972.57
830	03	2	6	90			Diğer Özel Malzeme Alımları	19,139.03	77,150.30	202,857.12
830	03	2	7				Güvenlik ve Savunmaya Yönelik	4,909.48	0.00	0.00
830	03	2	7	03			Mühimmat Alımları	4,909.48	0.00	0.00
830	03	2	9				Diğer Tüketim Mal ve Malzemesi Alımları	1,975,881.56	3,647,966.98	3,280,549.36
830	03	2	9	01			Bahçe Malzemesi Alım.İle Yapım ve Bakım	1,734,842.47	3,425,654.44	3,117,616.55
830	03	2	9	90			Diğer Tüketim Mal ve Malzemesi Alımları	241,039.09	222,312.54	162,932.81
830	03	3					YOLLUKLAR	178,427.11	126,637.48	114,940.42
830	03	3	1				Yurtiçi Geçici Görev Yollukları	109,813.68	75,767.80	74,067.35
830	03	3	1	01			Yurtiçi Geçici Görev Yollukları	90,620.28	59,457.92	59,496.47
830	03	3	1	02			Yurtiçi Tedavi Yollukları	19,193.40	16,309.88	14,570.88
830	03	3	2				Yurtiçi Sürekli Görev Yollukları	30,046.86	8,971.38	1,500.00
830	03	3	2	01			Yurtiçi Sürekli Görev Yollukları	30,046.86	8,971.38	1,500.00
830	03	3	3				Yurtdışı Geçici Görev Yollukları	38,566.57	41,898.30	39,373.07
830	03	3	3	01			Yurtdışı Geçici Görev Yollukları	38,566.57	41,898.30	39,373.07
830	03	4					GÖREV GİDERLERİ	1,028,062.17	1,076,238.04	495,291.84
830	03	4	2				Yasal Giderler	224,880.47	846,848.85	193,948.58
830	03	4	2	03			Kusursuz Tazminatlar	96,747.75	324,295.27	36,464.71
830	03	4	2	04			Mahkeme Harç ve Giderleri	110,401.34	151,693.68	140,797.06
830	03	4	2	90			Diğer Yasal Giderler	17,731.38	370,859.90	16,686.81
830	03	4	3				Ödenecek Vergi,Resim,Harçlar ve Benzeri	803,181.70	222,389.19	71,257.26
830	03	4	3	01			Vergi Ödemeleri ve Benzeri Giderler	0.00	84.90	0.00
830	03	4	3	02			İşletme Ruhsatı Ödemeleri ve Benzeri Giderler	34,209.24	29,953.70	40,411.12
830	03	4	3	90			Diğer Vergi,Resim,Harçlar ve Benzeri Gid.	768,972.46	192,350.59	30,846.14
830	03	4	4				Kültür Varlıkları Alımı ve Korunması	0.00	7,000.00	230,086.00
830	03	4	4	03			Kültür Varlıkları Alımı	0.00	7,000.00	230,086.00
830	03	5					HİZMET ALIMLARI	4,017,814.80	4,454,867.45	7,484,035.87
830	03	5	1				Müşavir Firma ve Kişilere ödemeler	378,720.78	2,657,364.48	4,524,856.81
830	03	5	1	01			Etüt-Proje Bilirkişi Ekspertiz Giderleri 105	13,319.98	18,212.97	25,606.67
830	03	5	1	02			Araştırma ve Geliştirme Giderleri	36,580.00	6,431.00	0.00

Hesap Kodu	Ekonomik Sınıflandırma						BÜTÇE GİDERİNİN TÜRÜ	2006 - Yılı	2007 - Yılı	Cari Yıl (2008)
	KOD 1	KOD 2	KOD 3	KOD 4	KOD 5	KOD 6		YTL/YKr	YTL/YKr	YTL/YKr
830	03	5	1	04			Müteahhitlik Hizmetleri (Tem.Hiz.İh.Dahil)	272,534.80	2,512,360.51	3,239,650.81
830	03	5	1	06			Enformasyon ve Raporlama Giderleri	56,286.00	120,360.00	266,149.00
830	03	5	1	08			Temizlik Hizmeti Alım Giderleri	0.00	0.00	993,450.33
830	03	5	2				Haberleşme Giderleri	342,892.48	347,149.59	369,174.00
830	03	5	2	01			Posta Telgraf Giderleri	6,769.99	19,220.10	24,864.35
830	03	5	2	02			Telefon Abonelik ve Kullanım Ücretleri	311,753.53	309,656.16	324,427.54
830	03	5	2	03			Bilgiye Abonelik Ücreti	4,531.20	0.00	0.00
830	03	5	2	04			Haberleşme Cihazları Ruhsat ve Kullanım Gid.	5,966.32	7,056.33	10,093.36
830	03	5	2	06			Hat Kira Giderleri	13,196.43	11,217.00	9,788.75
830	03	5	2	90			Diğer Haberleşme Giderleri	675.01	0.00	0.00
830	03	5	3				Taşıma Giderleri	108,468.08	2,990.64	4,552.30
830	03	5	3	03			Yük Taşıma Giderleri	0.00	0.00	2,399.99
830	03	5	3	04			Geçiş Ücretleri	2,268.08	2,990.64	2,152.31
830	03	5	3	90			Diğer Taşıma Giderleri	106,200.00	0.00	0.00
830	03	5	4				Tarifeye Bağlı Ödemeler	522,192.27	571,987.93	621,272.54
830	03	5	4	01			İlan Giderleri	422,095.32	460,314.19	506,559.84
830	03	5	4	02			Sigorta Giderleri	100,096.95	111,673.74	114,712.70
830	03	5	5				Kiralar	800,338.08	712,025.61	972,737.87
830	03	5	5	02			Taşıt Kiralaması Giderleri	587,648.79	358,116.43	536,078.72
830	03	5	5	03			İş Makinası Kiralaması Giderleri	155,431.49	260,466.12	276,320.60
830	03	5	5	05			Hizmet Binası Kiralama Giderleri	1,424.80	1,709.76	0.00
830	03	5	5	07			Arsa ve Arazi Kiralaması Giderleri	55,833.00	86,500.00	155,028.55
830	03	5	5	10			Bilgisayar ve B.sayar Sis. ve Yzlm. Kira. Gid.	0.00	5,233.30	5,310.00
830	03	5	6				Devlet Borçları Genel Giderleri	0.00	0.00	553,359.59
830	03	5	6	51			Mahalli İdarelerin İç Borçlanma Genel	0.00	0.00	553,359.59
830	03	5	9				Diğer Hizmet Alımları	1,865,203.11	163,349.20	438,082.76
830	03	5	9	03			Kurslara Katılma Giderleri	56,738.50	8,408.50	24,402.34
830	03	5	9	11			Diğer Binaların İşletme Maliyetlerine Katılım	0.00	0.00	2,101.58
830	03	5	9	90			Diğer Hizmet Alımları	1,808,464.61	154,940.70	411,578.84
830	03	6					TEMSİL VE TANITMA GİDERLERİ	2,361,597.68	3,048,028.68	4,615,241.50
830	03	6	1				Temsil Giderleri	2,193,484.36	2,717,234.80	3,424,707.84
830	03	6	1	01			Temsil,Ağırlama,Tören,Fuar,Organ.Giderleri	2,193,484.36	2,717,234.80	3,424,707.84
830	03	6	2				Tanıtma Giderleri	168,113.32	330,793.88	1,190,533.66
830	03	6	2	01			Tanıtma,Ağırlama,Tören,Fuar,Organizasyon	168,113.32	330,793.88	1,190,533.66
830	03	7					MENKUL MAL,G.MADDİ HAK	2,354,942.32	3,419,941.80	5,417,289.33
830	03	7	1				Menkul Mal Alım Giderleri	434,550.85	608,137.04	1,451,476.49
830	03	7	1	01			Büro ve İşyeri Mal ve Malzeme Alımları	40,758.38	50,180.87	104,874.21
830	03	7	1	02			Büro ve İşyeri Makina ve Teçhizat Alımları	239,486.71	157,031.01	555,436.43
830	03	7	1	03			Avadanlık Yd.Prç.AL.	20,761.65	8,770.72	51,538.50
830	03	7	1	04			Yangından Korunma Malzemeleri Alımları	2,175.33	175,300.36	46,893.20
830	03	7	1	90			Diğer Dayanıklı Mal ve Malzeme Alımlar	131,368.78	216,804.08	692,734.15
830	03	7	2				Gayri Maddi Hak Alımları	162,830.97	240,923.52	330,396.40
830	03	7	2	01			Bilgisayar Yazılım Alımları ve Yapımları	162,830.97	211,963.52	330,396.40
830	03	7	2	02			Fikri Hak Alımları	0.00	28,960.00	0.00
830	03	7	3				Bakım ve Onarım Giderleri	1,757,560.50	2,570,881.24	3,635,416.44
830	03	7	3	01			Tefrişat Bakım ve Onarım Giderleri	0.00	276.48	0.00
830	03	7	3	02			Makina Teçhizat Bakım ve Onarım Giderleri	637,764.44	697,807.98	975,687.64
830	03	7	3	03			Taşıt Bakım ve Onarım Giderleri	605,424.82	1,212,938.56	1,513,655.89
830	03	7	3	04			İş Makinası Onarı Giderleri	514,371.24	659,858.22	1,146,072.91
830	03	8					GAYRİMENKUL MAL BAKIM VE	373,701.86	332,304.72	827,046.17
830	03	8	1				Hizmet Binası Bakım ve Onarım Giderleri	39,581.34	89,567.90	171,284.83
830	03	8	1	01			Büro Bakım ve Onarım Giderleri	23,436.22	80,123.18	6,474.66
830	03	8	1	02			Okul Bakım ve Onarım Giderleri	0.00	0.00	104,607.00
830	03	8	1	04			Atölye ve Tesis Binaları Bakım ve Onarım	16,045.41	5,566.06	56,692.67
830	03	8	1	90			Diğer Hizmet Binası Bakım ve Onarım	99.71	3,878.66	3,510.50
830	03	8	2				Lojman Bakım ve Onarım Giderleri	49.56	0.00	0.00
830	03	8	2	01			Lojman Bakım ve Onarım Giderleri	49.56	0.00	0.00
830	03	8	3				Sosyal Tesis Bakım ve Onarım Giderleri	12,386.46	4,222.63	5,016.06
830	03	8	3	01			Sosyal Tesis Bakım ve Onarım Giderleri	12,386.46	4,222.63	5,016.06
830	03	8	6				Yol Bakım ve Onarım Giderleri	254,812.41	229,749.54	585,707.22
830	03	8	6	01			Yol Bakım ve Onarım Giderleri	254,812.41	229,749.54	585,707.22
830	03	8	9				Diğer Taşınmaz Yapım,Bakım ve Onarım	66,872.09	8,764.65	65,038.06
830	03	8	9	01			Diğer Taşınmaz Yapım,Bakım ve Onarım	66,872.09	8,764.65	65,038.06

Hesap Kodu	Ekonomik Sınıflandırma						BÜTÇE GİDERİNİN TÜRÜ	2006 - Yılı	2007 - Yılı	Cari Yıl (2008)
	KOD 1	KOD 2	KOD 3	KOD 4	KOD 5	KOD 6		YTL/YKr	YTL/YKr	YTL/YKr
830	03	9					TEDAVİ VE CENAZE GİDERLERİ	594,278.19	589,069.94	570,797.83
830	03	9	1				Kamu Personeli Tedavi ve Sağlık Malzemesi	327,856.95	277,651.65	301,060.49
830	03	9	1	01			Kamu Personeli Tedavi ve Sağlık Malzemesi	327,856.95	277,651.65	301,060.49
830	03	9	2				Kamu Personeli İlaç Giderleri	261,959.80	306,699.77	269,737.34
830	03	9	2	01			Kamu Personeli İlaç Giderleri	261,959.80	306,699.77	269,737.34
830	03	9	8				Diğer Tedavi ve Sađl.Maz.Giderleri	4,461.44	4,718.52	0.00
830	03	9	8	90			Diğer Tedavi ve Sađl.Maz.Giderleri	4,461.44	4,718.52	0.00
830	04						FAİZ GİDERLERİ	1,434,528.18	9,182,354.73	9,677,254.83
830	04	2					DİĞER İÇ BORÇ FAİZ GİDERLERİ	1,402,685.47	9,175,602.23	9,672,109.52
830	04	2	9				Diğer İç Borç Faiz Giderleri	1,402,685.47	9,175,602.23	9,672,109.52
830	04	2	9	01			TL Cinsinden Diğer İç Borç Faiz Giderleri	1,402,685.47	9,175,602.23	9,672,109.52
830	04	3					DİŞ BORÇ FAİZ GİDERLERİ	31,842.71	6,752.50	5,145.31
830	04	3	2				EURO Cinsinden Dış Borç Faizi Giderleri	31,842.71	6,752.50	5,145.31
830	04	3	2	01			EURO Cinsinden Dış Borç Faizi Giderleri	31,842.71	6,752.50	5,145.31
830	05						CARİ TRANSFERLER	6,204,618.52	4,399,194.15	28,681,287.62
830	05	1					GÖREV ZARARLARI	454,504.47	595,292.56	457,677.41
830	05	1	2				Sosyal Güvenlik Kurumlarına	454,504.47	595,292.56	457,677.41
830	05	1	2	01			Emekli Sandığına (Emekli Sandığı Ek	360,747.07	0.00	0.00
830	05	1	2	02			Sosyal Sigortalar Kurumuna	93,757.40	0.00	0.00
830	05	1	2	05			Sosyal Güvenlik Kurumuna	0.00	595,292.56	457,677.41
830	05	2					MAHALLİ IDR.YRD.(İl Özel	29,727.00	0.00	12,402.00
830	05	2	6				Hasıllattan Paylar ve Giderlere Katılma Payları	29,727.00	0.00	12,402.00
830	05	2	6	10			Emekli Sandığı Yönetim Giderlerine Katılma	29,727.00	0.00	12,402.00
830	05	3					KAR AMACI GÜTMİYEN	789,424.11	979,771.22	742,545.71
830	05	3	1				Kar Amacı Gütmeyen Kuruluşlara	789,424.11	979,771.22	742,545.71
830	05	3	1	01			Dernek,Birlik,Kuruluş,Sendika vb.kur.	177,458.83	262,611.21	0.00
830	05	3	1	05			Memurların Öğle Yemeğine Yardım	611,965.28	717,160.01	682,685.49
830	05	3	1	07			Seçim Giderleri için Yapılacak Ödemeler	0.00	0.00	59,860.22
830	05	4					HANE HALKINA YAPILAN	858,442.13	1,441,614.00	11,833,024.88
830	05	4	3				Sağlık Amaçlı Transferler	1,458.00	0.00	0.00
830	05	4	3	01			Sağlık Amaçlı Transferler	1,458.00	0.00	0.00
830	05	4	7				Sosyal Amaçlı Transferler	856,984.13	1,441,614.00	11,833,024.88
830	05	4	7	52			Verem Savaş ve Derneği Payı	0.00	0.00	1,843.00
830	05	4	7	53			Darülace, Huzur Evleri vb. Vakıflara	0.00	0.00	144.77
830	05	4	7	90			Diğer Sosyal Amaçlı Transferler	856,984.13	1,441,614.00	11,831,037.11
830	05	7					DİĞER İDARELERE TRANSFERLER	4,072,520.81	0.00	0.00
830	05	7	1				Kanuni Paylar	4,072,520.81	0.00	0.00
830	05	7	1	51			İller Bankası Payı	4,072,520.81	0.00	0.00
830	05	8					GELİRLERDEN AYRILAN PAYLAR	0.00	1,382,516.37	15,635,637.62
830	05	8	1				Genel Bütçe İle Verilen Paylar	0.00	0.00	205,699.78
830	05	8	1	01			Genel Bütçe İle Verilen Paylar	0.00	0.00	205,699.78
830	05	8	9				Diğerlerine Verilen Paylar	0.00	1,382,516.37	15,429,937.84
830	05	8	9	51			İller Bankasına Verilen Paylar	0.00	1,382,516.37	11,889,659.00
830	05	8	9	52			Belediye Birliklerine Katkı Payı	0.00	0.00	885,643.77
830	05	8	9	53			Kanunla Kurulan Ajanslara Ver.Pay	0.00	0.00	2,654,635.07
830	06						SERMAYE GİDERLERİ	79,976,113.32	135,691,551.46	151,901,417.61
830	06	1					MAMUL MAL ALIMLARI	10,902,443.59	3,580,332.45	11,565,080.48
830	06	1	1				Büro ve İşyeri Mefruşatı Alımları	221,434.71	49,306.30	17,068.39
830	06	1	1	01			Büro ve İşyeri Mefruşatı Alımları	122,504.06	49,306.30	0.00
830	06	1	1	05			Sosyal Tesis Mefruşatı Alımları	98,930.65	0.00	17,068.39
830	06	1	2				Büro ve İşyeri Makine Teçhizat Alımları	474,124.11	552,966.20	510,385.40
830	06	1	2	01			Büro ve İşyeri Makine Alım.(Asgari Değeri	46,480.20	6,513.60	31,624.00
830	06	1	2	02			Bilgisayar Alımları	97,748.84	58,492.60	16,697.00
830	06	1	2	05			İşyeri Makine Teçhizat Alımları	134,830.20	76,448.84	10,502.00
830	06	1	2	90			Diğer Makine Teçhizat Alımları	195,064.87	411,511.16	451,562.40
830	06	1	3				Avadanlık Yd.Prç.Al.	45,126.15	47,790.00	203,446.60
830	06	1	3	05			Zirai Gereç Alımları	45,126.15	47,790.00	203,446.60
830	06	1	4				Taşıt Alımları	10,094,218.40	2,930,269.95	10,369,688.09
830	06	1	4	01			Kara Taşıtı Alımları (Zırhlı Taşıtları)	10,094,218.40	2,930,269.95	10,369,688.09
830	06	1	5				İş Makinası	67,540.22	0.00	464,492.00
830	06	1	5	30			Hareketli İş Makinası Alımları	67,540.22	0.00	464,492.00
830	06	2					MENKUL SERMAYE ÜRETİM GİDERLERİ	28,573.70	20,949.43	0.00
830	06	2	5				Kereste ve Kereste Ürünleri Alımları	28,573.70	20,949.43	0.00

Hesap Kodu	Ekonomik Sınıflandırma						BÜTÇE GİDERİNİN TÜRÜ	2006 - Yılı	2007 - Yılı	Cari Yıl (2008)
	KOD 1	KOD 2	KOD 3	KOD 4	KOD 5	KOD 6		YTL/YKr	YTL/YKr	YTL/YKr
830	06	2	5	01			Kereste ve Kereste Ürünleri Alımı	28,573.70	20,949.43	0.00
830	06	3					GAYRİ MADDİ HAK ALIMLARI	303,816.40	24,886.20	0.00
830	06	3	1				Bilgisayar Yazılım Alımları	27,720.00	24,886.20	0.00
830	06	3	1	01			Bilgisayar Yazılım Alımları	27,720.00	24,886.20	0.00
830	06	3	2				Harita Plan Proje Alımları	247,776.40	0.00	0.00
830	06	3	2	01			Harita Alımları	112,076.40	0.00	0.00
830	06	3	2	02			Plan Proje Alımları	135,700.00	0.00	0.00
830	06	3	9				Diğer Fikri Hak Alımları	28,320.00	0.00	0.00
830	06	3	9	01			Diğer Fikri Hak Alımları	28,320.00	0.00	0.00
830	06	4					GAYRİMENKUL ALIMLARI VE	3,923,302.68	2,148,019.73	671,343.01
830	06	4	1				Arazi Alım ve Kamulaştırması Giderleri	3,923,302.68	2,148,019.73	671,343.01
830	06	4	1	07			Yol İçin Arazi Alım ve Kamulaştırılması Gid.	3,846,004.18	2,128,695.88	312,263.01
830	06	4	1	90			Diğer Gayrimenkul Alım ve Kamulaştırılması	77,298.50	19,323.85	359,080.00
830	06	5					GAYRİMENKUL SERMAYE ÜRETİM	64,085,480.13	129,383,600.69	138,514,423.20
830	06	5	1				Müşavir Firma ve Kişilere Ödemeler	497,889.20	303,260.00	150,820.87
830	06	5	1	01			Proje Giderleri	497,889.20	303,260.00	150,820.87
830	06	5	3				Taşıma Giderleri	254,488.47	267,883.54	329,111.89
830	06	5	3	90			Diğer Taşıma Giderleri	254,488.47	267,883.54	329,111.89
830	06	5	7				Müteahhitlik Giderleri	63,333,102.46	128,812,457.15	138,034,490.44
830	06	5	7	01			Hizmet Binası	117,410.00	0.00	67,850.00
830	06	5	7	02			Hizmet Tesisleri	0.00	0.00	23,725,509.40
830	06	5	7	04			Sosyal Tesisler	348,592.00	0.00	0.00
830	06	5	7	07			Yol Yapım Giderleri	42,919,070.32	24,329,997.20	18,656,943.11
830	06	5	7	09			Yağmursuyu Dranajı Yapımı	14,178,033.18	96,493,618.85	45,798,499.98
830	06	5	7	90			Diğerleri	5,769,996.96	7,988,841.10	49,785,687.95
830	06	6					MENKUL MALLARIN BYK.ONARIM	139,925.70	303,349.33	607,481.70
830	06	6	2				Malzeme Giderleri	20,568.70	0.00	0.00
830	06	6	2	01			Malzeme Giderleri	20,568.70	0.00	0.00
830	06	6	7				Müteahhitlik Hizmetleri	119,357.00	303,349.33	607,481.70
830	06	6	7	01			Müteahhitlik Hizmetleri	119,357.00	303,349.33	607,481.70
830	06	7					GAYRİMENKUL BÜYÜK ONARIM	592,571.12	230,413.63	543,089.22
830	06	7	2				Malzeme Giderleri	32,952.68	0.00	0.00
830	06	7	2	01			İnşaat Malzemesi Giderleri	27,612.00	0.00	0.00
830	06	7	2	03			SıhhiTesisat Giderleri	5,340.68	0.00	0.00
830	06	7	7				Müteahhitlik Giderleri	559,618.44	230,413.63	543,089.22
830	06	7	7	01			Hizmet Binası	286,271.54	230,413.63	301,251.70
830	06	7	7	04			Sosyal Tesisler	137,233.90	0.00	0.00
830	06	7	7	90			Diğerleri	136,113.00	0.00	241,837.52
830	07						SERMAYE TRANSFERLERİ	301,039.75	0.00	0.00
830	07	1					Y.İÇİ SER.TRANS. (Teş.Yap.	301,039.75	0.00	0.00
830	07	1	1				Mahali İdarelere	301,039.75	0.00	0.00
830	07	1	1	02			Belediyelere Yardım	301,039.75	0.00	0.00
830	08						BORÇ VERME	62,915.65	28,563.05	0.00
830	08	1					YURTIÇİ BORÇ VERME	62,915.65	28,563.05	0.00
830	08	1	9				Diğer Yurtiçi Borç Verme	62,915.65	28,563.05	0.00
830	08	1	9	90			Diğer	62,915.65	28,563.05	0.00
834	03						MAL VE HİZMET ALIM GİDERLERİ	0.00	43,498.68	0.00
834	03	1					Üretime Yönelik Mal ve Malzeme Alımları	0.00	43,498.68	0.00
834	03	1	1				Hammadde Alımları	0.00	43,498.68	0.00
834	03	1	1	01			Hammadde Alımları	0.00	43,498.68	0.00
834	06						SERMAYE GİDERLERİ	680,405.36	0.00	0.00
834	06	1					MAMUL MAL ALIMLARI	680,405.36	0.00	0.00
834	06	1	5				İş Makinası	680,405.36	0.00	0.00
834	06	1	5	30			Hareketli İş Makinası Alımları	680,405.36	0.00	0.00
BÜTÇE GİDERLERİ TOPLAMI :								164,905,996.21	234,271,236.47	303,138,520.47

2-Temel Mali Tablolara İlişkin Açıklamalar

Belediyemizin 2008 mali yılı gider bütçesi 348.972.389 00YTL olarak tahmin edilmiş olup; 2007 yılından devreden 218.320.395,35 YTL ödenek ile yıl içerisinde ödenek yetersizliği bulunan veya yeni açılan tertiplere harcama yetkililerinin talebi doğrultusunda 72.505.927,52 YTL aktarma yapılarak 567.292.784,35 YTL net ödenek elde edilmiştir. Yıl içerisinde 303.138.520,47 YTL gider tahakkuk gerçekleşmiştir. Kullanılmayan 70.829.061,37 YTL ödenek iptal edilmiş olup; yapımı ve projeleri devam eden faaliyetlerin ödenekleri toplamı 193.325.202,51 YTL ödenek 2009 mali yılına devredilmiştir.2008 mali yılında gerçekleşen bütçe giderleri toplamı 303.138.520,47 YTL den 53.132.315,89 YTL %17,53 **personel gideri**,9.415.387,31 YTL %3,11 **sosyal güvenlik kurumu gideri**,50.330.857,21 YTL %16,60 **mal ve hizmet alımı gideri**,9.672.254,80 YTL 3,19 **faiz giderleri**,28.681.287,62 YTL %9,46 **cari transferler** ve 151.901.417,61 YTL %50,11 **sermaye gideri** olarak tahakkuk etmiştir. Toplam bütçe giderinin 135.232.210,07 YTL si gider (personel. mal ve hizmet alımı, faiz gideri, cari transferler vb.)ve 167.906.310,40 YTL sermaye (yatırımlar, taşıt, demirbaş vb.) olarak gerçekleşmiştir.

2008 Mali yılı gerçekleşen gider bütçesinin fonksiyonel dağılımı **01 Genel Kamu Giderlerine** 54.200.568,28 YTL %17,88, **02 Savunma Hizmetlerine** 92.274,70 YTL.%0,03, **03 Kamu Düzeni ve Güvenlik Hizmetlerine** 8.055.361,48 YTL %2,66, **04 Ekonomik İşler ve Hizmetlerine** 78.088.158,53 %25,76, **05 Çevre Koruma Hizmetlerine** 61.725.997,21 %20,36, **06 İskan ve Toplum Refahı Hizmetlerine** 75.340.154,22 %24,85, **07 Sağlık Hizmetlerine** 2.924.148,46 %0,96, **08 Dinlenme Kültür ve Din Hizmetlerine** 10.880.820,48 %3,59, **10 Sosyal Güvenlik ve Sosyal Yardım Hizmetlerine** 11.831.037,11 % 3,90 olarak dağılmıştır.

Belediyemizin 2008 mali yılı gelir bütçesi 297.856.389,00 YTL olarak tahmin edilmiş olup 225.788.148,61 YTL gerçekleşme olmuştur. 2008 Mali yılı içinde 230.680.348,47 YTL gelir tahakkuku yapılmış, 3.097.606,42 YTL 2007 yılından devreden tahakkuk ile birlikte toplam 233.777.954,89 YTL tahakkuktan yıl içerisinde fazla tahakkuk ettirildiği anlaşılan 3.354.755,41 YTL tahakkuk terkinin yapılarak 230.423.199,48YTL.net tahakkuk gerçekleşmiştir. 2008 Mali yılı içinde 225.788.148,61 YTL tahsilâttan 213 sayılı Vergi Usul Kanununa göre fazla tahsil edildiği anlaşılan ve vatandaşların müracaatı sonucunda 34.359,25 YTL tahsilâttan ret ve iade yapılarak 225.753.789,36 YTL net tahsilât gerçekleşmiş olup; 4.635.050,87 YTL tahakkuk bakiyesi 2009 yılına devredilmiştir.

Gerçekleşen bütçe geliri ekonomik sınıflandırmanın birinci düzeyinde **01 Vergi Gelirlerinden** 4.952.859,73 YTL % 2,19, **03 Teşebbüs ve Mülkiyet Gelirlerinden**

40.817.427,43 YTL %18,08, **05 Diğer Gelirlerden** 179.955.333,16 YTL %79,70, **06 Sermaye Gelirlerinden** 9.440,00 YTL, **08 Alacaklardan Tahsilâtlardan** 53.088,29 YTL % 0,02 olarak dağılmıştır.

2008 Mali yılında gerçekleşen bütçe gideri 303.138.520,47 YTL ile bütçe geliri 225.753.789,36 YTL arasında meydana gelen 77.384.731,11 YTL bütçe açığının 11.063.415,47 YTL si 2007 mali yılından devreden banka mevcudundan, İller Bankasından Katı Atık Düzenli Depolama alanının yapımı için 20.000.000,00 YTL, Denizbank'tan 40 adet otobüs alımı için 10.000.000,00 YTL ve diğer altyapı finansmanı için 5216 sayılı Büyükşehir Belediye Kanununun 27.nci maddesine istinaden 23.850.000,00 YTL olmak üzere toplam 53.850.000,00 YTL alınarak finansmanı karşılanmıştır. 2008 Mali yılından 10.981.307,62 YTL bankada nakit olarak devretmiştir.

Belediyemizin 2008 mali yılı gider bütçesi 348.972.389,00 YTL olarak tahmin edilmiş olup; %86,87 oranında gerçekleşmiştir. Gelir bütçesi 297.856.389,00 YTL tahmin edilmiş olup %75,79 oranında, finansmanın ekonomik sınıflandırması tablosu 54.116.000,00 YTL tahmin edilmiş ve %%99,51 oranında gerçekleşmiştir.

Belediyemizin 1994 öncesinde kullanılan ve 2007 mali yılında Hazine Müsteşarlığı ile uzlaşmaya alınan borç tutarından 14.565.931,73 YTL anapara 7.719.765,39,00 YTL olmak üzere toplam 22.285.697,12 YTL Maliye Bakanlığı ve İller Bankası paylarımızdan kesilmiştir. Katı Atık Düzenli Depolama alanı için kullanılan kredi borcundan 1.544.668,62 YTL anapara ve 909.959,34 YTL faiz olmak üzere (Denetim hizmet ücreti dahil) toplam 2.454.627,96 YTL taksit ödemesi yapılmıştır. Denizbank'tan kullanılan kredi borcundan 719.523,08 YTL anapara ve 866.909,16 YTL faiz ve masraflar olmak üzere toplam 1.586.432,24 YTL taksit ödemesi yapılmıştır. MESKİ Genel Müdürlüğüne olan borcumuzdan ise 24.947.358,58 YTL belediyemize olan borçlarından mahsuplaşma yoluyla ödenmiştir. Bakiye borçlar ise yukarıda mali tablolarda gösterilmiştir.

3-Mali Denetim Sonuçları

Belediyemizin hesap iş ve işlemleri 2007 mali yılı dâhil Sayıştay denetimi yapılmış olup; 2006 mali yılı dâhil ilama bağlanmıştır. Sayıştay İlamları Cetveli toplamı 1.160.225,36 YTL olup, bu tutarın 149.995,36 YTL sini tahsilâtı yapılmış, 961.174,36 YTL si için Sayıştay Başkanlığı Temyiz Kuruluna itiraz başvurusu yapılmış ve 49.055,64 YTL nin ise tahsilâtına devam edilmektedir.

4-Diğer Hususlar

1-Faaliyet ve Proje Bilgileri

A- İdari Hizmetler

- 1-Türk Rus Parlamenterler Eş Başkanı
- 2-Rusya Savunma Komitesi Başkan Yardımcısı
- 3-DKK Oramiral Metin Ataç
- 4-Türk-Rus İş Konseyi Heyeti
- 5-Suriye Arap Cumhuriyeti Ticaret Odaları Birliği Heyeti
- 6-JAİCA – Japonya Uluslar arası İşbirliği Ajansı Ankara Heyeti
- 7-Japonya Ankara Büyükelçisi
- 8-İtalya Büyükelçiliği Savunma Ataşesi
- 9-Japonya Wakayama Valisi
- 10-İtalya Büyükelçisi ve İzmir İtalya Konsolosu
- 11-Filistin Büyükelçisi
- 12-KKTC Lefke Üniversitesi
- 13-Mısır Arap Cumhuriyeti Büyükelçisi
- 14-Almanya Federal Cumhuriyeti Büyükelçisi
- 15-Çek Cumhuriyeti Ankara Büyükelçisi
- 16-İsrail Büyükelçisi
- 17-Çin Halk Cumhuriyeti Büyükelçisi
- 18-Lübnan Gemi Komutanları ve Öğrenciler
- 19-Türksoy Genel Müdürü ve Kazakistan Eski Kültür Bakanı
- 20-Avustralya Büyükelçisi
- 21-Adana ABD Konsolosu
- 22-Fransa Ankara Büyükelçisi
- 23-Tunus Eski Başkanı
- 24-Unifil Deniz Görev Grubu Komutanları sırası ile İtalyan, Fransız ve Alman Komutanlar.
- 25-Sivil Savunma Planının Güncel Halde Tutulması ve Sivil Savunma- Yükümlüsünün Tespit Çalışmaları
- 26-Seferberlik Ve Savaş Halinde 711 Sayılı 24 Saat Çalışma Planı Nöbetçi Memurluğunun hazırlıkları yapılmıştır
- 27-Koruyucu güvenlik tedbirlerinin her birim tarafından alınması için gerekli yazışmalar yapılmıştır.
- 28-Seferberlik Ve Sevk Planı (Askerlik Şubesi Başkanlığına 30 Zabıta Memuru 5 Adet yolcu taşıma otobüsünün görevlendirilmesi.)

29-İl Afet Çalışma Rehberinin hazırlanması (Sivil Savunma Uzmanlığı İl Sivil Savunma Müdürlüğü ile)

30-Alarm Tedbirleri Planının yeniden hazırlanması

31-Acil Durum Planı (Büyükşehir Belediye Başkanlığı Sivil Savunma Uzmanlığı

32-İl Sivil Savunma Müdürlüğü Ve Bayındırlık Ve İskân Müdürlüğü)

33-Yangın talimatı ve olası Bir yangında görevlendirme çizelgesinin hazırlanması

34-Yangın Yönergesi 12.06.2002 Gün ve 4390 Sayılı Bakanlar Kurulunca Kabul edilen Binaların Yangında Korunması Hakkında Yönetmelik Gereğince Yangın Yönergesi Hazırlanması. Elektrik Tesisatından Meydana Gelebilecek Yangınlardan Korunmak İçin Aylık, 6 Aylık,1 Yıllık Bakım Ve Kontrolleri Yapıldıktan Sonra Bir Rapor Halinde (Elektrik Mühendisi) Tarafından Büyükşehir Belediye Başkanlığı Sivil Savunma Uzmanlığına Gönderilmesi Çalışmaları

35-Güven 2008 Milli Kriz Yönetim Uygulamaları Esasları Tatbikatına katılan kurum ve kuruluşlar ile Kurum adına Sivil Savunma Uzmanlığı olarak Katılım yapılmış Milli Alarm Tedbirlerinin ilanında belirtilen mesajlarla cevap verilerek tatbikat sonuçlandırılmıştır.

Kriz Merkezi Başkanlığında Milli Mutafa Mükellefiyeti Toplantılarına Kurum adına Katılım yapılarak toplantı sonuçlandırılmıştır

35-Tüm birimlerden 175 personele Sivil Savunma Temel Eğitim Bilgileri (Düşman taarruzlarında, sığınaklarda korunma ve kullanma şekilleri, Biyolojik ve kitlesel Nükleer Silahlara karşı korunma şekilleri)

36-Yangın söndürme tüplerinin dolumu ve birimlerin ihtiyaçlarının tespiti Başkanlık Oluru ile tüm birimlere bildirilmiştir.

Elektrik tesisatı hakkında Olur alınarak eksiklikler ilgili birimlere bildirilmiştir.-Sivil Savunma Planları (Merkez bina, Makine İkmal, Meski Genel Müdürlüğünün Sivil Savunma Planları güncelleştirilmiştir.

37-01/01/2008-31/12/2008 tarihleri arasında 657 sayılı yasa kapsamında görev yapmakta olan 3 kişi emekliye ayrılmış, 1 kişi 657 Sayılı yasanın 59. maddesine göre açıktan atama ile göreve başlamış, 4 kişi nakil gitmiş, 4 kişi 29/03/2009 tarihinde yapılacak olan Yerel Seçimlere aday adayı olmak üzere görevinden istifa etmiş olup, ayrıca 1 kişi de doğum yapmasından dolayı ücretsiz izine ayrılmış olup yasal işlemleri tamamlanmıştır.

38-01/01/2008-31/12/2008 tarihleri arasında 4857 sayılı yasa kapsamında kadrolu işçi olarak görev yapmakta olan 7 kişi, geçici işçi olarak görev yapmakta olan 1 kişi emekliye ayrılmış, 4857 sayılı yasa kapsamında kadrolu işçi olarak görev yapmakta olan 1 kişi de vefat etmiş ve yasal işlemleri tamamlanmıştır.

39-22/02/2007 gün ve 26442 Sayılı Resmi Gazetede yayınlanan “ Belediye ve Bağlı kuruluşları ile Mahalli İdare Birlikleri Norm Kadro İlke ve Standartlarına ilişkin esasların” yürürlüğe konulması ile ilgili yönetmeliğin 11.maddesine (Kadro Değişikliği) istinaden gerekli düzenlemeler; yapılarak 14/03/2008 tarih ve 174 sayılı Meclis Kararı, 08/09/2008 tarih ve 424 sayılı Meclis Kararı ve 13/10/2008 tarih ve 453 sayılı Meclis Kararı ile yapılmıştır.

40-Belediye ve Bağlı Kuruluşları ile Mahalli İdare Birlikleri Norm Kadro ve Standartlarına ilişkin esaslara ait 2005/9809 Sayılı Bakanlar Kurulu Kararının 20. maddesi ve 07/08/2006 gün ve İçişler Bakanlığı Mahalli İdareler Genel Müdürlüğünün B050MAH0740001/7432 Sayılı 2006/65 no’lu genelge hükümleri uyarınca, fiilen çalışmakta olan 13 kişi x 12 = 156 Adam/Ay miktarı esas alınarak hazırlanmış olan 2008 yılı için geçici işçi vize cetveli 11/02/2008 tarih ve 91 sayılı Meclis Kararı ile onaylanmış olup sözleşmeli 24 personel ile ilgili sözleşme süresi 15/02/2008 ve 31/12/2008 olarak yenilenmiştir. Bu personellerin ücret belirlenmesi 11/02/2008 tarih ve 90 sayılı Meclis Kararı ve 14/07/2008 tarih ve 361 sayılı Meclis Kararı ile yapılmıştır. Ayrıca yıl içerisinde belediyemizin ihtiyacı olan 4 sözleşmeli personelin işlemleri yapılmıştır.

41-Web sitesi üzerinden duyurular- Belediye çalışmaları vb. ilanlarını ve günlük hal fiyatlarını duyurmak. Vatandaşın belediyemize gelen e-mail’leri gerekli mercilere ulaştırmak, talepler doğrultusunda gerekli işlemlerin yapılmasını sağlamak. Personellerin maaş ve sosyal haklarını tahakkuk ettirmek ve ödemelerinin yapılmıştır.

42-Web sitemizde günlük Nöbetçi Eczanelerin listelerini yayınlamak ve vatandaşın bu konuda bilgilendirmek.

43-Web sitemizde 5018 sayılı Kamu Mali Yönetimi ve Kontrol Kanunu doğrultusunda Mersin Büyükşehir Belediyesinin yıllık bütçelerini faaliyet raporları, Stratejik Plan performans raporu, Meclis Gündemi, Meclis kararları ve uygulama sonuçlarını yayınlamak.

44-AS/400 aracılığı ile Mersin Büyükşehir Belediyesi olmadan önce verilen yapı kullanma izinleri ve inşaat ruhsatları bilgilerine ilk kademe belediyelerinin ulaşmasını sağlamaktadır.

45-Belediyemiz birimlerinin yapmış olduğu faaliyet ve hizmetler ile ilgili İçişleri Bakanlığı Mahalli İdareler Genel Müdürlüğü yerel bilgi proje sistemine performans bilgilerinin girişini yapmak.

46-Belediyemizin Atölyelerinde (torna atölyesi, marangoz atölyesi, döşemehane atölyesi, tabela atölyesi, yıkama- yağlama ve lastik onarım atölyesi ile kaynak atölyelerinde) gereksinim duyulan hizmetler yerine getirilerek hizmet akışının kesintisiz sürmesi sağlanmıştır.

46-Mersin Büyükşehir Belediyesi'nin iki karar organı olan Belediyemiz Meclis ve Encümen faaliyetlerini, Kanun ve yönetmelikler çerçevesinde yürütülmüştür. Kanunlar ve yönetmelikler çerçevesinde Belediyemize bağlı ilk kademe belediyeleri ile belediyemize bağlı birimlerden gelen konular, her ayın ikinci pazartesi günü olağan meclis gündemine alınmış, meclisin ve komisyonların muntazam olarak toplanması sağlanmış, alınan kararlar onaylanarak, vilayete en doğru ve en hızlı bir şekilde intikal ettirilmiştir. Ayrıca kesinleşen meclis kararları ilgili belediyesine veya birimlerine en hızlı şekilde ulaştırılmıştır. Böylece 01 Ocak / 31 Aralık 2008 tarihleri arasında Meclisimiz 23 kez toplanmış ve 631 Adet Meclis Kararı alınmıştır. Aynı şekilde, kanunlar ve yönetmelikler çerçevesinde Belediyemize bağlı birimlerden gelen konuları görüşmek üzere 01 Ocak – 31 Aralık 2008 tarihleri arasında belediyemiz encümeni 47 kez oturum yapmış ve bu toplantılarda toplam 288 gündem maddesi görüşülerek karara bağlanmıştır. Ayrıca genel evrak kayıta intikal eden 10610 adet evrak, 11427 adet dilekçe ile 8712 adet belediyemizden diğer kurum ve kuruluşlara giden evraklar konusuna göre ayırımı yapılarak en hızlı şekilde dağıtımı ve akışı sağlanmış ve arşivlenmiştir.

B-Teftiş Hizmetleri

4483 Sayılı Kanun gereği vatandaşın gelen şikâyetler değerlendirilerek Teftiş Kurulu Başkanlığına yetki verilerek gerekli incelemelerin yapılması ve raporlarının ilgili mercilere gönderilmesi sağlanmıştır.

C-Hukuk Hizmetleri

Mersin Büyükşehir Belediye Başkanlığı'nı temsilen Belediye aleyhine ve lehine açılan ve açılacak olan tüm dava ve icra takiplerini yaptırmak ve sonuçlarının ilgili birimlere dağıtılmasını sağlamaktır. Bu faaliyet kapsamında; Belediyenin icra işlemleri yürütülerek icraya intikal etmiş bulunan alacakları takip edilerek, dosyaya yatan paraların Mali Hizmetler birimi tarafından tahsil edilmesi sağlanmış, belediye aleyhine yapılan ilamlı ve ilamsız takiplerle ilgili işlemler yürütülmüştür. Belediyemiz tarafından ve belediyemiz aleyhine toplam 121 adet dava açılmış olup; bunlardan belediyemiz aleyhine açılan dava sayısı 91, belediyemiz tarafından açılan dava sayısı ise 30'dur. 2008 yılı içinde 26 dava Belediyemiz lehine, 7 dava belediyemiz aleyhine karara çıkmıştır. Ayrıca geçmiş yıllardan devam eden davalarımızda 2008 yılı içerisinde takip edilmiştir

2008 yılında belediyemiz tarafından ve belediyemiz aleyhine 15 adet tespit istenmiş olup bunlardan belediyemiz aleyhine istenen tespit sayısı 2, belediyemiz tarafından istenen tespit sayısı 13'dür.

Belediyemiz tarafından 2008 yılında yapılan icra takip sayısı toplam 272 adet olup bunlardan 89 tanesi aynı yıl içerisinde infaz olmuştur. Ayrıca geçmiş yıllardan yapılan icra takipleri de 2008 yılı içerisinde takip edilmiştir.

D-Tanıtım ve Ağırılama Hizmetleri

Basın Yayın Hizmetleri

- 1- Tüm Basın ve Medya Kuruluşları ile düzenli ve uyumlu olarak çalışılmıştır.
- 2-Büyükşehir Belediye gazetesi aylık 75.000 adet çıkarılarak 22 Belde ve halkımıza dağıtılmıştır.
- 3- Belediyemizin tüm çalışmalarını ve faaliyetlerini, Basın Bültenleri Resim ve Video Kaset desteği ile birlikte medya kuruluşlarına dağıtılmıştır.
- 4-Belediye çalışmalarımızı Klipler halinde hazırlayarak Belediyemiz Web sayfasında yayınlanmıştır.
- 5-Belediyemiz ve ilimiz ile ilgili basında çıkan haberleri takip etmek için 44 adet yerel ve ulusal gazete ile 2 adet dergi takibi yapılmaktadır.

Halkla İlişkiler Hizmetleri

2008 Mali yılı içerisinde belediyemiz tarafından düzenlenen etkinliklerde, sivil toplum örgütleri tarafından düzenlenen özel gün ve etkinliklerde, okullarda vb. yerlerde düzenlenen 51 etkinlikte bando ve halk oyunları ekibi görevlendirilmiştir.

Bilgi Edinme Kanununa Göre Verilen Hizmetler

Belediyemize vatandaşlardan gelen dilekçe, resmi evrak ve e-maile gelen başvurulardan 383 tanesine olumlu, 27'sine kısmen olumlu, 44 ne olumsuz, 1 adet gizli ya da sır niteliğindeki bilgiler çıkarılarak veya ayrılarak bilgi ve belgelere erişimi sağlanan başvuru, 63 adedi de Meski Genel Müdürlüğüne ve alt kademe Belediyelerine yönlendirme yapılmıştır. Ayrıca (BİMER) Başbakanlık İletişim Merkezi ile Koordineli olarak çalışmaktadır.

Kültürel Hizmetler

- 1-3Nisan 11 Nisan 2008 tarihleri arasında Mersin Heyeti Japonya-Kusihimoto'da bulunan kardeş şehir belediyesine Resmi ziyarette bulunmuştur.
- 2- Japonya-Kusihimoto Belediyesi resmi heyet 13 kişi Mersin resmi ziyareti.(19–21 Ekim 2008)
- 3- Belediyemizin Uluslararası ilişkileri çerçevesinde her yıl geleneksel olarak düzenlenen öğrenci değişim programı kapsamında Çin ve Almanya'da bulunan kardeş şehir belediyeleri ile Mersin öğrenci gurubu götürülmüştür.
- 4-Mersindeki resmi ve sivil toplum kuruluşlarının bir araya gelerek düzenledikleri Uluslararası Müzik Festivali belediyemizin de katkılarıyla 22.05.2008–02.06.2008 tarihleri

arasında düzenlenmiştir.

5- Belediyemiz tarafından her yıl düzenlenen Uluslar arası festivalin 2008 Mersin Festivali 07 Ekim 22 Ekim 2008 tarihleri arasında düzenlenmiş olup; festival kapsamında 40 adet etkinlik düzenlenmiştir. Bu organizasyonlara yaklaşık 200.000 katılımcı sağlanmıştır.

6-Resmi kardeş kent ilişkileri çerçevesinde Mersin Heyeti 14–19 Eylül 2008 tarihleri arasında Almanya’ya resmi ziyarette bulunmuştur.

7- Belediyemizin gönüllü gençlik çalışma kampı bu yıl yurtiçinden ve yurtdışından 20 Üniversite öğrencisinin katılımı ile 5–21 Eylül 2008 tarihleri arasında gerçekleştirilmiştir.

8- Belediyemiz tarafından her yıl düzenlenen Hüseyin GEZER Taş Heykel Sempozyumu Mersin Üniversitesi Güzel Sanatlar Fakültesi katkılarıyla 6. Uluslararası Hüseyin GEZER Taş Heykel Sempozyumu düzenlenmiştir.

9-Belediyemizin yurtdışında bulunan 3 Kardeş şehirlerle 11 adet proje yapılmıştır.

Yerel Gündem 21 Hizmetleri

1- 5 Mart 2007 Halk Dayanışma grubu MTSO Konferans salonunda 8 Mart Dünya Kadınlar günü konulu Panel yapıldı.

2- 8 Mart Dünya Kadınlar günü etkinlikleri yapıldı.

3- Yerel Gündem 21 16 Mart 2007 ‘ de Engelliler grubu oluşturuldu.

3- Yerel Gündem 21 Mersin Kent Konseyi Kadın çalışma grubu, “Giymiyorsanız Giydirin” Kampanyası yapıldı.

4- Yerel Gündem 21 Mersin Kent Konseyi Çevre Komisyonu olarak doğal kaynakları ve çevreyi korumak, Ülke ekonomisine ve enerji tasarrufu sağlamak ve sokak çocuklarını eğitmek amacı ile Mersin Katı Atık Geri Dönüşüm Projesi başlatılmış olup, Büyükşehir Belediyesi ve ona bağlı Akdeniz, Yenişehir ve Toroslar Belediyelerine bağlı Kültür, Gazi ve Akbelen Mahallelerinde çalışmalarını başlatıp, daha sonra Mersin genelinde sürdürülebilir Katı Atık Geri Dönüşüm çalışmalarını yapmaktır.

Eğiticiler Sivil Toplum Örgütleri yöneticileri ve üyelerinin yanında Mersin Üniversitesi Öğrencilerinden ve Çevre İl Müdürlüğünden Çevre Mühendislerinden oluşan eğiticiler tarafından projede eğitici olarak çalışacak olan eğiticiler eğitilmiştir. (Bu Projede Çevre Dostları Derneği, Çağdaş Yaşamı Destekleme Derneği, Mersin Sokak Çocukları Derneği, Tema Vakfı, Jeoloji Mühendisleri Odası, Kimya Mühendisleri Odası, Sorptimist Kulübü, Temiz Toplum Hareketi Derneği ve Çevre Mühendisleri Odası Çalıştı.)

Eğiticiler eğitimi evlerde, iş yerlerinde ve okullarda kâğıtların, kartonların, gazetelerin ayrı bir poşette, plastik metal, cam ve tetra pak kutularını da ayrı bir poşette biriktirmeleri

istenmiştir. Projenin uygulaması ile ilgili broşürler ve atıkların toplanacağı torbalar dağıtılmıştır.

Konservatuar Hizmetleri

1-Türk Sanat Müziği ve Türk Halk Müziği dallarda Eğitim verilmektedir.

2-Türk Sanat Müziği 50 kişilik Çocuk Korosu oluşturuldu.

3-Türk Halk Müziği, Türk Sanat Müziği dallarında eğitim verilmektedir.

4-Konserler, Ses yarışmaları ve koro çalışmaları yapılmıştır.

5-Seminer ve Konferanslar düzenlenmiştir..

6-Yerel ve Ulusal günleri anma ve kutlama programlarına korolarımız ve saz ekibimiz katılmıştır.

7-2008 Yılında 2.nci Müzik Festivali düzenlenmiştir.

8- Konservatuarımızda 126 öğrenciye eğitim verilmekte olup ayrıca 3 adet kurs düzenlenmiş ve 176 kişi katılmıştır. Bunların dışında 10 adet etkinlik ve organizasyon düzenlenmiştir.

Tiyatro Müdürlüğü.

1- 2008 Mali yılı içinde Mersin Büyükşehir Belediyesi tiyatrosunda 5 oyun her Çarşamba, Perşembe, Cuma ve Cumartesi günleri belediye tiyatro salonunda sahnelenmiştir. (Toplam 208 gün)

2- 4.Yıldızların altında Tiyatro şenliği yapılmıştır. (30 gün sürmüştür)

3- 8 Mart Dünya Kadınlar Gününde Tiyatro gösterisi yapılmıştır.

4- Aksev şenliklerinde skeçler yapılmıştır. Ayrıca Anemi hastalarına gösteri yapıldı

5-Özel Gün ve Haftalarda Şenlik, skeç ve şiir dinletisi düzenlenmiştir.

6-3 Ocak Mersin'in kurtuluş gününde Oratoryo gösterisi yapılmıştır.

7-Tiyatro Şenliği 49 Beldede gösterildi.

8-Kütüphane haftasında Kültür Merkezinde gösteri yapıldı.

9-14.Şubat Sevgililer gününde gösteri yapıldı.

10- 25 Mayıs' ta Tiyatro Paneli düzenlendi.

11- Tiyatromuzda 3 eğitmen ile birlikte 137 kişiye ücretsiz kurs verilmektedir.

Kongre Merkezi ve Sergi Sarayı Hizmetleri

2008 Mali yılında yapımı tamamlanarak hizmete açılan Mersin Büyükşehir Belediyesi Kongre Merkezi ve Sergi Sarayında belediyemiz tarafından düzenlenen etkinliklerden bir kısmı düzenlenmiştir. Ayrıca Sivil Toplum Örgütleri, Kamu kurum ve kuruluşları tarafından düzenlenen konferans ve toplantılar ile vatandaşlar tarafından düğünlerde kullanılmıştır. Bu kapsamda:

1- Konservatuar etkinliği : 1 Adet

- 2- Büyük yemekli toplantı : 5 Adet
3- Düğün : 14 Adet
4-Küçük salon toplantı : 19 Adet
5- Konferans : 9 Adet
6- Uluslararası lojistik kongresi : 4 Adet
7- Sinema festivali : 5 gün
8- Tiyatro : 3 Adet
9- Sergi : 6 Adet
10- Çocuk Tiyatrosu : 2 Adet
11- Konser : 7 Adet
12 Sinema Günleri : 13 Gün
13- Gala gecesi 4. Ulusal Hentbol Turnuvası: 1 Gün
14- Halk Oyunları : 4 Gün
15- Büyükşehir Belediyesi Festivali kapsamında 7–20 Ekim tarihi Konservatuar Sergi, Konser, Konferans ve Tiyatro Etkinlikleri yapılmıştır.
16- 2 defa TRT Gap canlı yayın çekimi yapılmıştır.

E-Çevre Sağlığı ve Koruma Hizmetleri

YAPILAN FAALİYETLER

YAPILAN İŞ	ADET
Gelen Evrak	1033
Giden evrak	1758
Kirlilik yaratması nedeniyle Başkanlık Makamına para cezası için teklif edilen işletme (Gemi Sayısı)	2
Gelir Müdürlüğüne para cezasının tahsili yazısı yazılan işletme (gemi) cezası tutarı	2.147,87 TL
Değerlendirilen şikayet neticesinde şikayetçiye ve ilgi yerlere bilgi verilen evrak sayısı	40
İşyerleri hakkında tutulan Zabıt Varakası	13
İşyerlerine verilen GSM Ruhsat sayısı	60
İşyerlerine verilen ruhsatlarla ilgili tahsilata gönderilen tutar	795.276,77 TL
Sonuçlanan şikayet dilekçeleri	40
İşyerlerine verilen Gıda Sicil Sayısı	
Gıda sicilinden tahsile gönderilen tutar	
Düzenli Çöp Depolama tesisine gelen çöp miktarı	252,000 TON
Yapılan imhaldan tahsile gönderilen tutar	46.423,96 TL
Hastane ve sağlık ocaklarından toplanan tıbbi atık miktarı	852 TON
Tıbbi atıklardan tahakkuk eden tutar	795.276,77 TL

GSM (GAYRİ SIHHİ MÜESSESE) :

1-5216 Sayılı Büyükşehir Belediyesi Kanununu yayımlanarak yürürlüğe girmesi ile 22 İlk/Alt Kademe Belediyesi Belediyemize dâhil edilmiş olup; Belediyemiz sınırları ve yetki alanları genişlemiştir. Bu alanlardaki birinci Sınıf Gayri sıhhi müessesler ile 5393 Sayılı Belediye kanunu gereği Akaryakıt ve LPG İkmal istasyonlarının (Yönetmelikte ikinci sınıf GSM kapsamında kalmasına rağmen) Ruhsatlandırma yetkisi Belediyemize verilmiştir.

Büyükşehir Belediyesi Kanunu ile ikinci ve üçüncü Sınıf Gayri sıhhi müessesler İlk/Alt Kademe Belediyelerince Ruhsatlandırılacağından Belediyemizce bu güne kadar Gayri sıhhi müesseselerin kurulması, ruhsatlandırılması ile edinilen bilgi ve deneyimlerimizin paylaşıldığı eğitim toplantıları düzenlenmiştir.

2-İşyeri Açma ve Çalışma Ruhsatlarına ilişkin Yönetmelik 10/08/2005 tarih ve 25902 sayılı Resmi Gazetede Yayımlanarak Yürürlüğe girmiştir. Ruhsatlandırma ile ilgili tüm işlemler söz konusu Yönetmelik hükümleri çerçevesinde devam ettirilmiştir.

3-Danıştay İdari Dava Daireleri Kurulunun 28/04/2005 tarih ve 2005/254 sayılı kararına istinaden Mahalli İdareler Genel Müdürlüğü 22/08/2005 tarihli Genelgesi ile birinci sınıf Gayri sıhhi müessesler kapsamında kalan gıda ve gıda ile temas eden madde ve malzemelerin üretildiği işyerlerine Gıda Sicil verilmesi yetkisi Belediyemize verilmiştir. Konu ile ilgili olarak Tarım İl Müdürlüğü ve İlk/Alt kademe Belediyeleri ile bilgilendirme toplantıları yapılmıştır. Ancak İl Tarım Müdürlüğü'nün 18.03.2008 tarih ve 7343 sayılı yazıları ile Danıştay 8.nci dairesinin ret kararına istinaden tekrar izin belgelerinin Tarım İl Müdürlüğü tarafından verileceği bildirilmiştir. Bu nedenle yetkinin belediyemizden alınmasına kadar Büyükşehir belediyesi mücavir alanı sınırları içerisinde kalan mülkiyeti Büyükşehir Belediyesine ait birinci, ikinci, üçüncü sınıf işyerlerine 1 adet Gıda Sicil Belgeleri verilmiştir.

4-Gayri sıhhi müessesler Yönetmeliğimiz doğrultusunda, İlk/Alt kademe Belediyeleri arasında uygulama birliğinin sağlanması ve Sanayi sitelerinde faaliyet gösteren ruhsatlandırma Birinci Sınıf Gayri sıhhi müessesler ve denetim çalışmalarında Belediyemiz, İlk/Alt Kademe Belediyeleri ile Sanayi Odaları ve Site Yönetimleri arasında koordinasyon ve işbirliği sağlanmaktadır.

HAVA KİRLİLİĞİ DENETİMİ:

07/10/2004 tarihli “Endüstriyel Kaynaklı Hava Kirliliğinin Kontrolü Yönetmeliği” çerçevesinde yapılan çalışmalar:

Hava kirliliğine neden olan sanayi kuruluşlarının, emisyonlarını Yönetmelikteki sınır değerlerde tutmaları istenmektedir. Emisyon izinleri İl Çevre ve Orman Müdürlüğü tarafından verilmekte olup; emisyon iznine tabi işyerleri ruhsatlandırılırken Emisyon İzin Belgesi istenmektedir.

13/10/2005 tarihli “Isınmadan Kaynaklanan Hava Kirliliğinin Kontrolü Yönetmeliği” çerçevesinde yapılan çalışmalar:

İlimiz mücavir alan sınırları içerisinde bulunan kömür satışı yapan işyerlerinin denetimi İl Çevre ve Orman Müdürlüğü ile Belediyemiz Çevre Koruma ve Kontrol Daire Başkanlığı elemanları tarafından birlikte sürdürülmektedir. Kaloriferli binalarda kalitesiz yakıtların

tüketilmesi, bazı kamu kurum ve kuruluşları ile büyük otellerin bacalarında filtre bulunmaması bazı zaman hava kirliliğini artırıcı etki yapmaktadır. Bu nedenle her yıl Mahalli Çevre Kurulu Kararı doğrultusunda Büyükşehir Belediyesi ve İl Çevre ve Orman Müdürlüğü elemanlarından oluşan komisyon tarafından denetimler yapılmaktadır.

SU KİRLİLİĞİ DENETİMİ:

Bu konudaki çalışmalar 31 Aralık 2004 tarihinde yürürlüğe giren “Su Kirliliği Kontrolü Yönetmeliği” ve bağlı olarak çıkarılan tebliğler doğrultusunda yürütülmektedir. Yönetmelik gereği, su kirliliği kontrolü açısından her türlü kirletici kaynağın bir izin belgesine bağlanması esastır. Periyodik denetimler ve şikâyetlerin değerlendirilmesi İl Çevre ve Orman Müdürlüğü ile Belediyemiz elemanları tarafından birlikte sürdürülmektedir

GÜRÜLTÜ KİRLİLİĞİ DENETİMİ:

09/08/1983 tarih ve 2872 sayılı Çevre Kanununun 14. maddesine dayanılarak hazırlanan Çevresel Gürültünün Değerlendirilmesi ve Yönetimi Yönetmeliğine göre işletmelerin faaliyetleri esnasında Yönetmeliklere uygun çalışıp gürültü kirliliği yaratmamalarını, işletmelerin civarında ikamet eden kişilerin gürültü kirliliğine maruz kalmamalarını sağlamaktadır. Çevresel Gürültünün Değerlendirilmesi ve Yönetimi Yönetmeliğince yapılan değerlendirmeler sonucunda Yönetmeliğe uyanlar hakkında olumlu rapor hazırlanır. Uymayanlar hakkında ise 2872 sayılı Çevre Kanununa göre cezai işlem uygulanmak üzere İl Çevre ve Orman Müdürlüğüne bildirilmektedir.

ATIK YAĞLAR DENETİMİ:

21/01/2004 Tarihli Atık Yağların Kontrolü Yönetmeliği gereğince atık yağların gelişigüzel kullanımı yasaklanmış olup Yönetmelik hükümleri çerçevesinde Belediyemiz sınırlarında çıkan (Üretilen) atık yağlar, Çevre ve Orman Bakanlığından lisans almış bir geri kazanım firmasına verilmesi için, alt birim belediyeleri de konu hakkında bilgilendirilmiştir ve atık yağ envanteri yapılarak Çevre ve Orman Bakanlığına sunulmuştur.

TEHLİKELİ ATIKLAR

Bu konudaki denetim ve şikâyetlerin değerlendirilmesi İl Çevre ve Orman Müdürlüğü ile müdürlüğümüz elemanlarınca Tehlikeli Atıkların Kontrolü Yönetmeliği çerçevesinde yürütülerek ortak denetimler yapılmıştır.

DENİZ DENETİMİ

Deniz kirliliğine neden olan deniz araçlarını tespit etmek ve araştırmak, en seri vasıta ile kirlenme mahalline ulaşmak, kirlenmenin sebebini belirlemek, gemi vb.deniz vasıtalarına ilişkin bilgileri yönetmelikteki formlara göre derlemek, kirliliği fotoğraf, film ya da video çekimi ile tespit ederek kirlenmiş mevkiilerden ve kirletici maddeden numune alınarak yetkili

standart laboratuarlarda tahlil ettirilerek yapılan işlemler ile kirlenme sebeplerini belirtir tutanak düzenleyerek cezai müeyyideleri uygulanmıştır. Sivil toplum örgütleri, gönüllüler ve bazı okulların katılımı ile kıyılarda biriken çöpler toplanmış, gönüllü dalgıçların katılımı ile temizlik çalışmaları yapılmıştır. Deniz araçları ve Müdürlüğümüz arasında bağlama ve elektrik sözleşmesi yapmak, elektrik bağlama ve arıza giderme hizmeti, Misafir yatlara geçici ev sahipliği yapma, Motorlu deniz araçlarının çöp, pis su ve sintine suları alınmaktadır. Yüzer restoranlar ve balıkçı teknelerin ruhsatlandırılması hakkında görüş belirtmek, 4 rıhtımda bağlı olan deniz araçlarının bağlanması ve Meclis Kararıyla çıkan fiyat tarifesi üzerinden ücret alınması, 2008 Mali yılı içerisinde 2 adet gemiye ceza uygulaması yapılmıştır.

KATI ATIK HİZMETLERİ

Belediyemiz Katı Atık Düzenli Depolama Alanı inşaatına 2008 Temmuz'da başlanmıştır. Çevresel Etki Değerlendirmesi Raporunda ve Uygulama Projelerinde belirtilen hususlara ve verilen taahhütlere uygun olarak yapımına devam edilen katı atık düzenli depolama alanında birinci lot, sızıntı suyu toplama lagünü, gözlem kuyuları, giriş kontrol binası ve kantar (atık kabul ünitesi) tamamlanmıştır. Çevre ve Orman Bakanlığı, Çevre Yönetimi Genel Müdürlüğü'nün 26.11.2008 tarih ve 19369 sayılı uygun görüşüyle, 28.11.2008 tarihinden itibaren yeni Katı Atık Düzenli Depolama Alanında atıkların düzenli depolanmasına başlanılmıştır.

Çavuşlu Çöp Depolama alanının iyileştirme çalışmalarına 2008 Şubat'ta başlanmıştır. Rehabilitasyon çalışmaları tamamlanmış ancak iyileştirme çalışmaları devam ederken yeni alanın yapımı tamamlanıncaya kadar alanın bir bölümüne çöp dökümüne mecburen devam edilmiştir. 28.11.2008 tarihinden itibaren yeni Katı Atık Düzenli Depolama Alanında atıkların düzenli depolanmasına başlanmasıyla bu alanda da üst örtü işlemleri başlatılmış olup; devam etmektedir.

TIBBİ ATIK HİZMETLERİ

Kentimizde bulunan 13 hastane, 137 küçük ölçekli sağlık kuruluşu tarafından üretilen tıbbi atıklar Tıbbi Atık Kontrol Yönetmeliği hükümlerine göre; tehlikeli madde taşıma sertifikası almış şoförler tarafından kullanılan ve T.S.E. den Karayolu ve Tehlikeli Tıbbi Atık taşıma aracı uygunluk belgesi alınmış olan belediyemize ait 2 adet araç ile hastanelerin tamamından her gün, sağlık ocaklarından haftada iki gün, diğer küçük miktarda atık üreten işyerlerinden haftada bir kere düzenli olarak alınan tıbbi atıklar belediyemizin katı atık düzenli depolama alanında geçirimsiz zeminde açılan çukurlarda kireçlenerek imha edilmektedir. Hastaneler ile görüşmeler yapılarak Tıbbi Atıkların Kontrolü Yönetmeliği gereği üretilen tıbbi atıkların diğer atıklarla karıştırılmaması ve düzenli tesliminin yapılması için geçici atık depolarının

yapılması hususunda yapılan görüşmeler ve çalışmalar sonucunda bazı hastaneler depolarını yapmış olup diğerlerinin de çalışmaları devam etmektedir.

Ayrıca tüm sağlık kuruluşlarının tıbbi atıklarını ayrı toplaması ve belediyemize teslim edilmesi için yazışmalar yapılmıştır. Sağlık Müdürlüğü ile ortaklaşa kentimizde bulunan hastaneler ve sağlık grup başkanlıklarının yöneticilerine yönetmeliğin uygulanması ile ilgili seminer verilmiştir. Alo Tıbbi Atık Hattı kurulması ve ilimiz geneline yaygınlaştırılması ile ilgili çalışmalar ise devam etmektedir.

Bu çalışmalar neticesinde 2008 yılı içinde toplam 150 adet küçük ölçekli sağlık kuruluşları ile tıbbi atık toplama sözleşmesi yapılmıştır.

HAŞERE İLE MÜCADELE HİZMETLERİ

Halk sağlığı ve çevre sağlığının korunmasına ilişkin görev ve yetkiler çerçevesinde belediyemiz sınırları içerisinde sivrisinek, karasinek, hamam böceği, fare, bit, pire vb. haşerelerle mücadele çalışmalarını yürütmektedir. Belediyemiz mücavir alanları içerisinde buluna 46 köyde haşere mücadelesi insektisid ve lavrasit uygulaması yapılmıştır. İlaçlar ve cihazlar uluslar arası standartlara uygun olarak kullanılmaktadır. Ayrıca teknik ekibimiz tarafından çalışanlara eğitim semineri verilmekte ve ilaçlarla ilgili etkinlik testleri yapılmaktadır.

2008 Yılı Haşere Mücadele Çalışmalarında Kullanılan İlaç Miktarları:

	KULLANILAN İLAÇ MİKTARLARI (Kg.- Lt.)
Karasinek açık alan ilacı (AZAMETHİPHOS WP)	40.Kg.
Larva sit WP Formilasyon	850 - Kg.
Erişkin Sinek İlacı , Kapalı alan ilacı sivrisinek uçkun (CYFLUTHRIN-TETRAMETHRIN-PBO EC)	. 400 litre
Fare,bit,pire,kene vb ilacı REZİDÜEL ETKİLİ HAŞERE İLACI(LAMBDA- CYALOTHRIN SC)	50 litre 10 KG.

F-Kamulaştırma Hizmetleri

Kamu yararının gerektirdiği durumlarda kamulaştırma işlemlerini 2942 sayılı Kamulaştırma Kanunu doğrultusunda yürütmek ve Belediye taşınmazlarının envanterini tutmaktır. Belediyemize ait taşınmazların kayıtlarını tutmak, takip ve kontrolünü sağlamak

G- Alt ve Üst Yapı Hizmetleri

Fen İşleri Daire Başkanlığı ve bağlı bulunan Müdürlüklerinin performans bilgileri;

A-Yağmursuyu hattı ile ilgili yapılan imalatlar;

1-Karaduvar mahallesinde 2.00x2.00 ebatlarında 1010 mt yağmur suyu menfez hattı yapılmıştır.

2- Karaduvar sahilinde 2.00x2.00 ebatlarında 210 mt Yağmursuyu menfez hattı yapılmıştır.

3-141.cad.,Turgut Özal,Okan Merzeci Bulvarlarında 3.00x2.00 ebatlarında toplam 2975 mt Yağmursuyu menfez hattı yapılmıştır.

4-158.cad 3.00x2.00 ebatlarında toplam 50 mt Yağmursuyu menfez hattı yapılmıştır.

5-Çay mahallesinde 2.00x2.00 ebatlarında 420 mt yağmursuyu menfez hattı yapılmıştır.

6-137.caddede 3.00x2.00 ebatlarında 1250 mt yağmur suyu menfez hattı yapılmıştır.

7-137. caddede (sanayinin batısı)3.00x2.00 ebatlarında 600 mt yağmur suyu menfez hattı yapılmıştır.

8-107.cadde (sanayinin batısı)2.00x2.00 ebatlarında 650 mt yağmursuyu hattı yapılmıştır.

9-Otogar doğusunda 2.00x2.00 ebatlarında 215 mt yağmursuyu menfez hattı yapılmıştır.

10-Özgürlük mahallesinde2x(2.00x2.00)ebatlarında 325 mt yağmur suyu menfez hattı yapılmıştır.

11-Akbelen mahallesinde 2.00x2.00 ebatlarında 1722 mt yağmur suyu menfez hattı yapılmıştır.

12-Akdeniz Caddesi doğusunda Q1000 lik boru ile 850 mt yağmursuyu drenajı yapılmıştır.

13-Akdeniz Caddesi batısında Q1000 lik boru ile 650 mt yağmur suyu drenajı yapılmıştır.

14-Akbelen Mahallesi Rıfat Uslu caddesinde Q1000 lik boru ile 105 mt yağmur suyu drenajı yapılmıştır.

15-Akbelen Mahallesi Toros Caddesi Batısında Q1000 lik boru ile 400 mt yağmur suyu drenajı yapılmıştır.

16-Akbelen Mahallesi Toros Caddesi Doğusunda Q1000lik boru ile 280 mt yağmur suyu drenajı yapılmıştır.

17-Akbelen Mahallesi Ziya Paşa Caddesi doğusunda Q1000lik boru ile 370 mt yağmur suyu drenajı yapılmıştır.

18-Akbelen Mahallesi Ziya Paşa Caddesi batısında Q1000lik boru ile 385 mt yağmur suyu drenajı yapılmıştır.

19-İnönü caddesinde Q800lük boru ile 1720 mt yağmur suyu drenajı yapılmıştır.

20-Müfide İlhan mah 6134 sokakta Q800 lük boru ile 320 mt yağmursuyu drenajı yapılmıştır.

21-Müfide İlhan mah 6104 sokakta Q800lük boru ile 308 mt yağmur suyu drenajı yapılmıştır.

22-Müfide İlhan mah 6128 sokakta Q800lük boru ile 140 mt yağmursuyu drenajı yapılmıştır.

23-Müfide İlhan mah 6150 sokakta Q800lük boru ile 75 mt yağmursuyu drenajı yapılmıştır.

24-Müfide İlhan mah 6115 sokakta Q800lük boru ile 75 mt yağmursuyu drenajı yapılmıştır.

25-Turgut Türkalp Mahallesinde Q400lük boru ile 350 mt yağmur suyu drenajı yapılmıştır.

26-Tırmıl Sanayi sitesinde Q1000lik boru ile 665mt yağmur suyu drenajı yapılmıştır.

27-Otogar batısından orman bölge müdürlüğü yönünde Q1000lik boru ile 325mt yağmur suyu drenajı yapılmıştır.

28-154.caddede 3.00x2.00 ebatlarında 550 mt yağmursuyu menfez hattı yapılmıştır.

29-Eğriçam mahallesinde Q800lük boru ile 230 mt yağmursuyu drenajı yapılmıştır.

30-Menteş Mahallesi 2512 sokakta Q1000lik boru ile 45 mt yağmursuyu drenajı yapılmıştır.

31-Menteş Mahallesi 2516 sokakta Q800lük boru ile 35 mt yağmursuyu drenajı yapılmıştır.

32-50.yıl mahallesi 2782 sokakta Q1200lük boru ile 65 mt yağmursuyu drenajı yapılmıştır.

33-Eğriçam Mahallesi 2273 sokakta Q800 lük boru ile 300 mt yağmursuyu drenajı yapılmıştır.

34-Bahçe mahallesinde Q800lük boru ile 350 mt yağmur suyu drenajı yapılmıştır.

35-Cezaevi yanı 1.5x1.35 ebatlarında 143 mt yağmur suyu menfez hattı yapılmıştır.

36-50.Yıl mahallesinde Q600 lük boru ile 560 mt yağmursuyu drenajı yapılmıştır.

37-Akbelen Mahallesi Q400 lük boru ile 590 mt yağmursuyu hattı yapılmıştır.

38-Âşık Veysel caddesinde 2.00x2.00 ebatlarında 420 mt yağmur suyu menfez hattı yapılmıştır.

39-Mimar Sinan caddesinde 3.00x2.00 ebatlarında 330 mt yağmur suyu menfez hattı yapılmıştır.

40-214. caddede 3.00x2.00 ebatlarında 880 mt yağmur suyu menfez hattı yapılmıştır.

41-Cello deresi 2.00x2.00 ebatlarında 595 mt yağmur suyu menfez hattı yapılmıştır.

42-Çakal deresi 2.00x3.00 ebatlarında 109 mt yağmur suyu menfez hattı, 955mt açık kanal yapılmıştır.

43-Çiftçiler Caddesi 3.00x2.00 ebatlarında 730mt, 2.00x2.00 ebatlarında 62 mt yağmur suyu menfez, Q1000 lik boru ile de 858 mt yağmur suyu hattı yapılmıştır.

44-Okan Merzeci bulvarında 3.00x2.00 ebatlarında 1050 mt, 2.00x2.00 ebatlarında 90 mt yağmur suyu menfez hattı yapılmıştır.

45-16.caddede 2.00x2.00 ebatlarında 1050 mt yağmur suyu menfez hattı yapılmıştır.

46-Gazi Osman Paşa caddesinde 3.00x2.00 ebatlarında 785 mt yağmur suyu menfez hattı yapılmıştır.

47-Değişik yerlerde 442 mt betonarme duvar yapılmıştır.

NOT: Büyükşehir hizmet sınırları dâhilinde 2008 yılı içerisinde değişik ebat menfez ve değişik çaplarda büz boru ile yapılan yağmur suyu hattı toplam uzunluğu; 27227mt dir.

B- Kaldırım-Bordür-Kilit Taşı İle Yapılan İmalatlar

1-Üniversite kavşağında 150 mt bordür yapıldı

2- Davultepe kavşağında 300 mt bordür yapıldı

3- Martı oteli kavşağında 480 mt bordür yapıldı

4- Serbest bölge kavşağında 275 mt bordür yapıldı

5- Adnan Menderes bulvarında 17800 mt bordür tamiraty yapıldı

6- Karaduvar Mahallesi Dumlupınar Caddesi 1685 mt 20 lik ve 30 luk bordür

7- Karaduvar Mahallesi Dumlupınar Caddesinde 1625 m2 kilit taşı döşendi

8- Çavuşlu mahallesinde 1104 m3 beton imalatı ile kaldırım yapılmıştır.

9- Şevket Sümer mahallesinde 140 m3 beton imalatı ile kaldırım yapılmıştır.

10-Emniyet müdürlüğü önü 1573 mt bordür, 2481 m2 kilit taşı yapılmıştır.

11-Halkkent 3033 ada da 865 mt bordür, 854 m2 kilit taşı yapılmıştır.

12-Barbaros Mahallesi Tuna evleri önü 150 mt bordür,910 m2 kilit taşı yapılmıştır.

13-Çağdaşkent Lisesi önü 1802 mt bordür,451,50 M2 kilit taşı yapılmıştır.

14-Toroslar Mahallesi muhtarlığı önü 677 mt bordür,2500 m2 kilit taşı yapılmıştır.

15-Toroslar anıt kavşağı kuzeyi 414 mt bordür,1925 m2 kilit taşı yapılmıştır.

16-Şevket Sümer Mahallesi 283 mt bordür,1398 m2 kilit taşı yapılmıştır.

17-Çağdaşkent Mahallesi 248 m2 kilit taşı yapılmıştır.

18-Eğriçam Mahallesi 502 m2 kilit taşı yapılmıştır.

19-Şevket Sümer Mahallesi 155.caddede 1300 mt bordür,292 m3 beton imalatı ile kaldırım yapılmıştır.

20-Hal mahallesinde 370 mt bordür yapılmıştır.

21-Karaduvar mahallesinde 2500 mt bordür yapılmıştır.

22-Çavuşlu mahallesinde 5000 mt bordür yapılmıştır.

23-Okan Merzeci bulvarında 2000 mt bordür, 1750 m2 kilit taşı yapılmıştır.

24-Akbelen mahallesinde 650 mt bordür,1180 m2 kilit taşı yapılmıştır.

25-Âşık Veysel caddesinde 1195 mt bordür,3458 m2 kilit taşı yapılmıştır.

26-Mimar Sinan caddesinde 2020 mt bordür,2615 m2 kilit taşı yapılmıştır.

27-Çiftçiler caddesinde 3255 mt bordür,7310 m2 kilit taşı yapılmıştır.

28-Çiftçiler caddesinde (Okan Merzeci bulvarı alt kısmı)3381 mt bordür,5296 m2 kilit taşı yapılmıştır.

29-Okan Merzeci bulvarında 2478 mt bordür,4391 m2 kilit taşı yapılmıştır.

30-16.cadde 939 mt bordür,2128 m2 kilit taşı yapılmıştır.

NOT: Büyükşehir hizmet sınırları dâhilinde 2008 yılında yapılan toplam bordür;37152 mt
Büyükşehir hizmet sınırları dâhilinde 2008 yılında yapılan toplam kilit taşı;40571

C-Yol-Asfalt-Köprü-Üst Geçit vb. Hizmetler

01.01.2008 ile 31-12-2008 Tarihleri Arasında Asfalt Şantiyesinde;

8.724,000 ton Bitüm

1.334,000 ton fuil oil

399,000 ton MC_30 Astar

124.366,000 ton (0-5 mm) mıcır

57.427,000 ton (5-12 mm) mıcır

23.750,000 ton (12-19 mm) mıcır

1.387,000 lt Gaz

30.000,000 ton dolgu malzemesi

3.320,000 Lt. Mazot kullanılmış olup, üretilen malzemenin;

ASFALT DAĞILIMI

Büyükşehir Belediyesi sınırlarında	155850,800 Ton
Toroslar Belediye sınırlarında	1628,850 Ton
Akdeniz Belediye sınırlarında	3318,950 Ton

Yenişehir Belediye sınırlarında	2360,400Ton
Mezitli Belediye sınırlarında	2921,300 Ton
Davultepe Belediye sınırları	600,300Ton
Diğer Belde Belediye sınırlarında	5584,900Ton

Olmak üzere toplam 172264,900 Ton üretilmiş ve kullanılmıştır.

KİLİT TAŞI DAĞILIMI

Kilit taşı ve bordür imalathanesinde 01.01.2008–31.12.2008 tarihleri arasında 17000 torba çimento kullanılarak 1.162.314 Adet kilit taşı, 6.670 adet 30'luk gri bordür, 28.984 adet 20 lik bordür üretilmiş ve kullanılmıştır.

D-Park Hizmetleri

Park Bahçeler Müdürlüğü 2008 mali yılında 280.000m2'lik Adnan Menderes Bulvarı, 250.000M2'lik Atatürk Parkı, bulvarlarda bulunan orta refüj ve kavşaklarda 221.000m2 olmak üzere toplam 751.000m2'lik yeşil alanların genel bakımı (sulama, gübreleme, ilaçlama, toprak tesviyesi, çapalama, budama, çim biçimi, yabancı ot temizliği ve bitki dikimi) işleri ile parklarda bulunan havuzların rutin bakımı yapılmıştır

DİKİMİ YAPILAN AĞAÇ GRUBU, YER ÖRTÜCÜ VE MEVSİMLİK BİTKİLER

1- Dikilen Ağaçların sayısı	5.837 Adet
2-Dikilen mevsimlik Çiçek sayısı	256.317 Adet
3-Dikilen Çalı Grubu sayısı	50.466 Adet

FİDANLIKTA ÜRETİMİ YAPILAN AĞAÇ, ÇALI GRUBU, YER ÖRTÜCÜ VE BİTKİLER

1-Üretimi yapılan ağaçların sayısı	4.168 Adet
2-Üretimi yapılan çalı grubu sayısı	52.569 Adet
3-Üretimi yapılan süs bitkisi sayısı	427.000 Adet

SATIN ALINAN AĞAÇ, ÇALI GRUBU, YER ÖRTÜCÜ VE MEVSİMLİK BİTKİLER

1-Satın alınan ağaçların ve dekoratif ağaçların sayısı	575 Adet
2-Satın alınan mevsimlik çiçeklerin sayısı	985 Adet
3-Satın alınan çalı grubu sayısı	11.700 Adet

E-AYKOME Hizmetleri

1-Altyapı Koordinasyon Merkezine 405 adet dilekçe ile müracaat yapılmıştır. Denetim ekipleri tarafından 5517 adet MESKİ'YE, 53 adet TELAŞ'A, 33 adet TELEKOM'A ve 279 adet vatandaşa 26 adet Telekom olmak üzere toplam 5908adet kazı ölçüm tutanağı düzenlenmiştir. 338 adet ruhsat verilmiş olup, geriye kalanların (Ruhsatların ödeme yapıldıktan sonra veriliyor olmasından dolayı) ücretlerini ödediklerinde ruhsatlandırılacaktır.

2-2008 Yılı içinde AYKOME Genel Kurulu5 oturum gerçekleştirilmiştir. Bu toplantıların ilk üç ayında gündemsiz toplanmış olup, alınan ortak karar ile gündem olduğu takdirde toplanmaya başlamıştır. 2008 yılı içinde AYKOME bunlardan 4 adet karar ve 1 adet ortak yatırım programı olmak üzere 5 adet karar alınmıştır.

E-Haberleşme ve sinyalizasyon Hizmetleri

1-01.01.2008–31.12.2008 Tarihleri arasında belediyemizin elektrik güç kompanzasyonlarının bakımı ve onarımı ile Belediyemiz sınırları içerisinde bulunan sinyalizasyon kavşaklarının bakım onarımları hizmet alımı yoluyla yapılmıştır. 3.Çevre yolu (13.CAD)üzerinde 8 Adet, Davultepe Kavşağında 1 Adet, Serbest bölge kavşağında 1 Adet, Okan Merzeci Bulvarı (Forum kavşağı) 1Adet, Okan Merzeci Selen kavşağında 1 Adet, Okan Merzeci Göçmen kavşağında 1 adet olmak üzere tam sinyalizasyon sistemi yapılmıştır. Ayrıca Okan Merzeci göçmen kavşağındaki sinyalizasyon sisteminde revize edilmiştir. Yıl içerisinde mevcut bulunan 80 adet kavşağın sinyalizasyon sistemlerinin sürekli kontrolü sağlanmıştır.

2-Belediyemizin haberleşmesinde kullanılan telsizler ile santrallerin yıl içinde bakım-onarımları yapılmıştır. Belediyemizin görev alanı içerisinde bulunan parkların, cadde ve sokakların aydınlatmaları teknik personellerimiz tarafından rütun olarak kontrol edilerek arızalı olanların arızaları giderilmiştir.

3-217. Cadde, Kuvayi Milliye Caddesi, Kocavilayet Caddesinde aydınlatma direkleri belediyemiz tarafından yapılmıştır.

Ğ- Muhasebe Hizmetleri

1-Mali hizmetler birimimizin muhasebesinde belediyemiz 2008 mali yılına ait işlem gören yevmiye sayısı 20852 olup; Gelir müdürlüğümüzde 2008 mali yılında 31426 adet tahsilât makbuzu ve 38991 adet tahakkuk makbuzu işlem görmüştür. Yıl içerisinde 13106 adet kurum içi ve kurum dışından yazı gelmiş olup, 7336 tanesine cevap yazılmış ve geriye kalanlar ise ilgili birimlere havalesi yapılmıştır.

2-Birimlerden gelen ödeme emirleri ve muhasebe işlem fişlerinin ve eklerinin Mahalli İdareler Harcama Belgeleri Yönetmeliğine göre kontrolleri yapıldıktan sonra muhasebe kayıtları yapılarak nakit durumuna göre de ödeme emirlerinin ilgililerine ödemesi yapılmıştır.

3-Belediyemizin 2007 Mali yılı bütçe kesin hesabı ve yönetim dönemi cetvelleri düzenlenerek yasal süresinde ilgili mercilere sunulmuştur.

4-Belediye birimlerinden gelen 2007 yılı faaliyet raporları doğrultusunda idare faaliyet raporu düzenlenerek yasal süresinde ilgili mercilere sunulmuştur.

5-Belediye birimlerinden gelen 2009 yılı bütçe teklifleri ve takip eden iki yılın tahmini bütçeleri birleştirilerek, finansman bütçesi ile birlikte taslak haline getirilip süresinde ilgili mercilere sunulmuştur.

6-Belediye birimlerinden gelen 2009 mali yılı performans programı birleştirilerek idarenin performans programı düzenlenerek yasal süresinde belediye meclisine sunulmuştur.

7-Belediyemizin 2007 mali yılı idari hesabı ile ilgili Sayıştay denetimi verilmiş olup; denetim sonucunda düzenlenen sorgu kâğıdında sorgu konusu yapılan maddelerden kişi borcu olanlar hesaba alınarak bir kısmının tahsilâtı yapılmış olup kalan tutarın takibi yapılmaktadır. Tahsilâtı yapılanlar ile kişi borcu olmayanların savunmaları yapılarak gönderilmiştir.

8-İl Planlama Yatırım Koordinasyonu ile Devlet İstatistik Kurumu tarafından gönderilen formlar doldurularak gönderilmiştir. Ayrıca diğer kamu kurum ve kuruluşları tarafından gönderilen yazılara gerekli cevabi yazılar yazılmıştır.

9-Belediyemiz birimlerinin 2008 mali yılı bütçesinde ödenek yetersizliği veya yeni açılan tertiplere istemiş oldukları ödenek aktarma talepleri Mahalli İdareler Bütçe ve Muhasebe Yönetmeliği doğrultusunda Başkanlık oluru, Encümen ve Meclis kararı alınması sağlandıktan sonra aktarmaları yapılarak kendilerine gönderilmiştir.

10-5018 sayılı Kamu Mali Yönetimi ve Kontrol Kanununa istinaden yayınlanan İç Kontrol ve Ön Mali Kontrole İlişkin Usul ve Esaslarda belirtilen limitler dâhilinde 2008 yılında ihalesi yapılan 13 adet taahhüt evrakı ve sözleşme tasarı dosyası harcama yetkilileri tarafından gönderilmiş olup, 10 tanesi gerekli incelemeler yapılarak ilgili harcama yetkilisine gönderilmiştir. Geriye kalan 3 tanesi yılsonunda geldiğinden gerekli incelemesi yapılarak yasal süresinde 2009 yılının ilk haftasında gönderilmiştir. Ayrıca aynı kanun gereği birimlere gerekli danışmanlık hizmeti verilmiştir.

11-Kanuni ödemeler ilgili kurum ve kuruluşlara ödemesi yapılmıştır. Belediyemizin finansman için yapmış olduğu borçlanmalar muhasebe kayıtlarına alınarak geri ödeme taksitleri süresinde ödenmiştir ve ödenmeye devam edilmektedir. Belediye gelirlerinin tahakkuk ve tahsilâtlarının takibi yapılarak vadesi geçen alacakların takibi için hukuk müşavirliğine gönderilmiştir.

H- İmar Hizmetleri

1-Mersin Büyükşehir Belediyesi “ KATI ATIK DÜZENLİ DEPOLAMA ALANI’nın 1. Etap alanında yer alan 113000 m2 lik sahanın kesin tahsis işlemlerinin çalışmaları tamamlandı.

2-Belediyemize bağlı İlk Kademe Belediyelerinden gelen İmar Uygulama dosyaları ile ifraz, tevhid ve yola terk dosyalarının onay işlemleri yapıldı. Daha önce Mersin’de yapılan İmar

Uygulamalarında yapılan idari ve teknik hataların önlenmesi amacıyla sıkı bir denetim ve kontrol yapılmakta yönetmeliğe ve yasalara uygun olmayan işlemler düzeltiltilerek onaylanmaktadır.

3-Fen İşleri Daire Başkanlığı'nın Cadde ve Bulvarlarda yaptığı altyapı çalışmaları ile alt kademe Belediyelerinde yaptığı yol çalışmaları için ölçü ve Aplikasyon hizmetleri yapılmıştır. Emlak İstimlâk Daire Başkanlığı'nın Kamulaştırma çalışmaları ile ilgili Aplikasyon ve ifraz dosyaları hazırlanarak gerekli çalışmalar yapıldı.

4-Serbest çalışan Harita Mühendislik firmaları tarafından yapılan İmar Uygulamaları ile Kamu kuruluşları ve İlk Kademe Belediyelerinin İmar Uygulama işlemleri kontrol edilerek onay işlemleri yapılmıştır.

5-Sınırlarımız içinde yer alan köylerle ilgili vatandaşların hisseli satışlarla ilgili talepleri ilgili Tapu Müdürlüklerine seri bir şekilde gönderildi.,

6-Şahısların serbest çalışan Harita Mühendisleri aracılığıyla yaptıkları mevzii İmar altlığı olan Haritaların kontrol ve onay işlemleri yapıldı. Bu işlemler yapılırken işlerinin aksamaması için en seri şekilde hareket edilerek yasa ve yönetmeliklere uygun olmaları sağlanmaktadır.

7-Mezitli ve Kuyuluk Belediyeleri ile ortak çalışma yapılarak; Okan Merzeci Bulvarı ile TAG otoyolu Mezitli-Kuyuluk bağlantı yolunun mülkiyet sorunlarının çözümü için İmar Uygulama çalışmaları tamamlandı.

8-5216 Büyükşehir Belediyesi Kanunu ile sınırlarımız içinde kalan İlk Kademe Belediyelerinin kendi yaptıkları İmar Uygulamaları (18. madde uygulamaları) ile talebe bağlı yapılan ifraz, tevhid vs. uygulamaları denetim işlemleri muhtelif tarihlerde yerinde yapılmıştır.

9-Belediyemizin yatırım programında bulunan Cadde ve Bulvarların mülkiyet sorunlarının çözümü amacıyla çalışmalar yapılmış, Kamulaştırma işlemlerinin Belediyemize büyük yük oluşturması nedeniyle, alt kademe Belediyelerinin imar uygulama işlemleri ile mülkiyet sorunlarını çözmeleri sağlanmıştır.

10-Kentin güney-kuzey yönündeki ana artelllerden 34. caddenin mülkiyet sorunlarının çözümü amacıyla çalışma Müdürlüğümüzce yapılmış. Bölge İdare Mahkemesinin mevcut planı iptal etmesi sonucu, Belediye meclisinin onayladığı plan gereği imar uygulaması yapılmış; uygulama sonucu Bulvarın mülkiyet sorunu çözümlenerek Belediyemiz büyük bir Kamulaştırma bedeli ödemekten kurtulmuştur. 34. Caddeyle ilgili açılan davaların hükmü kalmamıştır.

11-Belediyemiz mülkiyetinde bulunan Nusratiye Mahallesi 425 adada (Eski Fuar Alanı) imar uygulaması yapılarak kadastral halde bulunan parseller tek tapu şeklinde tescili yapılmıştır.

12-Kentin dođu-batı istikametinde ana ulaşım arterlerinden 13. caddenin mülkiyet sorunlarının çözümü amacıyla çalışma yapılmış; Yenişehir ile Toroslar Belediyesi tarafından hazırlanan yeni imar uygulama dosyaları tescil edilerek tamamlanmıştır.

13-Akdeniz, Toroslar, Yalınayak, Yenitaşkent, Mezitli, Davultepe, Yenişehir, Değirmençay, Gözne, Toroslar, Kazanlı, Adanalıođlu, Tece, Bahçeli, Değirmençay, Çiftlikköy ve Kuyuluk Belediyelerinin 3194 sayılı İmar Kanunu 18. madde uygulama dosyalarının arazi ve büro işlemlerinin kontrol ve onay işlemleri tamamlanarak tescil edilmek üzere ilgili Tapu Müdürlüklerine gönderilmiştir.

14-Mülkiyeti Belediyemize ait olan; Mersin Yalınayak Köyü 53 nolu parsel üzerinde Milli Eğitim Müdürlüğünün talebi doğrultusunda 3194 sayılı İmar Kanununun 18. madde uygulaması yapılarak tescil edilmiştir.

15-Hesap İşleri Daire Başkanlığının reklâm gelirleri ile ilgili direkli tabelalarına Aplikasyon işlemleri yapıldı.

16-Hukuk Müşavirliğinin Belediyemiz aleyhine açılan davalarla ilgili istenen ölçüm ve Aplikasyon işleri yapıldı. Mahkemelere sunulmak üzere Teknik Raporlar hazırlandı.

17-Belediyemiz sınırları içinde kalan tüm İlçeler ile Köylerden gelen vatandaşların harita ve mülkiyet ile ilgili talepleri değerlendirilerek sonuçlandırıldı. İmar Uygulamalarıyla ilgili Mahkemelerden (Bölge İdare, İl İdare, Sulh Hukuk ve Asliye Hukuk Mahkemelerinden) gelen dava konusu işlemlerle ilgili teknik evraklar hazırlanarak ilgili mahkemelere gönderildi.

18-2008 Mali Yılı Bütçesinin 46-33-01-34-06-2-0-04-/5/-06-3-2-02-001 tertibinde bulunan ve 5000 Hektarlık 1/5000 ölçekli Nazım İmar Planı Revizyonu projesi için 1.055.392,00 YTL ödenek ayrılmış olup, Mersin Büyükşehir Belediyesi 1/25.000 Nazım İmar Planına göre 1/5000 ölçekli Nazım İmar Planı çalışmalarına. 2008 yılı sonunda başlanmış olup, 2009 sonunda iş bitirilmiş olacaktır.

19-5216 sayılı Büyükşehir Belediye Kanunu'nun geçici 2.maddesi geređi Belediyemizce yapılması, yaptırılması ve onaylanması gereken Mersin Büyükşehir 1/25.000 ölçekli Nazım İmar Planı çalışmalarımız, 1/100.000 ölçekli Mersin-Karaman Çevre Düzeni planı kararları doğrultusunda sürdürülmüştür.

Planlama çalışmaları sürecinde 1/25.000 ölçekli Mersin Nazım İmar Planında, Kentin geleceđine ilişkin öngörülen plan kararları, nüfus yoğunlukları gibi konularda planlama alanı sınırları içerisinde kalan 22 İlk Kademe Belediye Başkanları ve Fen İşleri Müdürlüklerine bilgilendirme toplantıları düzenlenmiştir.

1/25.000 ölçekli Nazım İmar Planı Mersin-Karaman 1/100.000 ölçekli Çevre Düzeni Planı kararları da dikkate alınarak hazırlanmış, Mersin Büyükşehir Belediye Meclisi'nin 10.

20.2008 tarih ve 145 sayılı, 16.05.2008 tarih ve 258 sayılı kararları ile onaylanarak yürürlüğe girmiştir

21-Mersin Su ve Kanalizasyon Dairesi Genel Müdürlüğü ile Müdürlüğümüzce yapılan koordinasyon neticesinde kentimizin içme su ihtiyacının daha sağlıklı bir şekilde sağlanabilmesi adına Meski Genel Müdürlüğü'nün talepleri doğrultusunda su depoları ve terfi merkezleri için arazi tespitleri ve planlama çalışmaları yapılmıştır.

Mersin Büyükşehir Belediyesi'nin sınırlarının genişlemesi ile 19 ilk kademe belediyesi ile 38 köyün sınırlarımıza dahil olması nedeniyle kamu yararına hizmet verecek çalışmalarımız hızla devam etmektedir.

22-Günümüze kadar Mersin İlinin yoğun göç alması ve buna bağlı olarak nüfusun artması nedeniyle kentimizde yataklı tedavi hizmetlerinde aksamalar ve yığılmalar meydana geldiğinden Sağlık Tesislerinin düzenli bir dağılımda yapılması bakımından Sağlık Bakanlığı'nca yeni Devlet Hastanelerinin yapılması gündeme gelmiştir.

Bu doğrultuda Yenişehir İlk Kademe Belediyemiz sınırları içerisinde kalan Kocavilayet bölgesinde Sağlık Bakanlığı'nın yatırım programına alınmış otoyolun kuzeyinde yapılacak olan Devlet Hastanesi ile ilgili arazi çalışmaları yapılarak 1/25.000 ölçekli Nazım İmar Planında Sağlık Tesisi Alanı olarak öngörülmüş olup 1/5000 ölçekli Nazım İmar Planı çalışmaları devam etmektedir.

23-Mersin Valiliği İl Sağlık Müdürlüğü ve İl Milli Eğitim Müdürlüğü'nün talepleri doğrultusunda ihtiyaç duyulan mahallelerde Sağlık Tesisi Alanları ve Eğitim Tesisi Alanları ile ilgili planlama çalışmaları yapılarak imar planlarına işaretlenmek suretiyle kentimize Eğitim ve Sağlık hizmetlerinde yeni alanlar kazandırılmıştır.

24-5216 sayılı Büyükşehir Belediyesi kanunu gereği Mersin Büyükşehir Belediye sınırlarının genişlemesi ile 19 adet İlk Kademe Belediye ile 38 adet orman köyü sınırlarımıza dahil edilmiştir.

İlgili kanununun 6.maddesinin S bendinde belirtilen "Mezarlık alanlarının tespit etmek, işletmek, işlettirmek, defin ile ilgili hizmetleri yürütmek" ibare gereği kentimizin gelecekte yaşayabileceği mezarlık alanı sorunun önüne geçilmesi adına yeni mezarlık alanının tespiti ile ilgili alternatif alanlar üzerinde halihazır ve mülkiyet çalışmaları yapılarak uygun olarak belirlenen alanlar 1/25.000 ölçekli Nazım İmar Planında Yeni Kent Mezarlığı olarak öngörülmüştür.

25-Mersin Büyükşehir Belediyesi'ne bağlı İlk Kademe Belediyelerimizin sınırları dahilinde değişik kamu kuruluşlarımızın yatırım programlarında yer alan idari binalar, hizmet binaları,

lojman, eğitim ve sağlık tesisleri gibi konularda büyük alan kullanımı gerektirecek yerlerle ilgili imar planı çalışmaları yapılmıştır.

26-Kentimize ekonomik ve istihdam anlamında en önemli girdiyi sağlayan Mersin Limanı özelleştirme sürecinin ardından Liman bölgesi ve geri sahasında yeni yatırım kararları ve projeler gündeme gelmiştir. Söz konusu yatırım kararlarına yönelik planlama çalışmalarına başlanmıştır.

27-Meski Genel Müdürlüğü'nün 21.01.2008 tarih ve 12/34/1-253 sayılı yazıları ile teklif edilen Karaduvar Atıksu Arıtma Tesisi Merkezi yapımı için (TM1.3 Pompa İstasyonu) parselin planlara Belediye Hizmet Alanı olarak işaretlenmesi ile ilgili 1/5000 ölçekli Nazım İmar Planı (21-22 Y-Z) ve 1/1000 ölçekli Uygulama İmar Planı (21 Z-III) tadilatı hazırlanıp Büyükşehir Belediye Meclisi'nce karara bağlanmıştır.

28-Yenişehir Belediye Başkanlığı'nın 26.02.2008 tarih ve M.33.7.YEE.0.01.40/977 sayılı ve 10.04.2008 tarih ve M.33.7.YEE.0.01-81/1794 sayılı yazıları ile Belediye sınırları içerisinde imar planında dağınık halde bulunan Belediye Hizmet Alanlarını biraraya toplayarak Kültür Merkezi yapılması ile ilgili 1/5000 ölçekli Nazım İmar Planı (17-18 I-J) ve 1/1000 ölçekli Uygulama İmar Planı (18 I-I, 18 I-II, 19 I-IV, 19 I-III) tadilatı hazırlanıp Büyükşehir Belediye Meclisi'nce karara bağlanmıştır.

29-Mersin Büyükşehir Belediye Meclisi'nin 15.03.2006 tarih ve 230 sayılı kararı ile plan tadilatına konu olan genişliği 35 metre olan 34. caddenin H.Okan Merzeci Bulvarı ile İstemihan Talay Bulvarı arasında kalan kısım 15 metreye düşürülmüştür.

Ancak bu planlama ilkelerine, şehircilik esaslarına ve kamu yararına aykırı bulunarak Mersin 1. İdare Mahkemesi'nin 22.06.2007 tarih ve 2006/2204 E. no, 2007/1411 K. nosu ile iptal edilmiştir. Teklif edilen yeni düzenleme ile söz konusu mahkeme kararı doğrultusunda yeniden düzenleme yapıldığı ve mülkiyet sorunlarının çözümünün yapılması ile ilgili 1/5000 ölçekli Nazım İmar Planı (17-18 IJ) ve 1/1000 ölçekli Uygulama İmar Planı (17 I-I, 17 I-IV, 18 I-IV) tadilatı hazırlanıp Büyükşehir Belediye Meclisi'nce karara bağlanmıştır.

30-Yenişehir Belediye Başkanlığı Özel Kalem Müdürlüğü'nün 20.08.2008 tarih ve M.33.7.YEE.0.01-241/4485 sayılı yazıları ile Mersin Valiliği İl Defterdarlığı Milli Emlak Müdürlüğü'nün 29.08.2008 tarih ve B.07.4.DEF.0.33.06/330101108205/5840 sayılı yazıları ile Menteş Köyü, Gökçebelen Mevkiinde bulunan 18 I-I, 18 I-II, 19 I-IV, 19 I-III paftalara Spor Alanı yapılması ile ilgili 1/1000 ölçekli Uygulama İmar Planı ve 1/5000 ölçekli Nazım İmar Planı tadilatı hazırlanıp Büyükşehir Belediye Meclisi'nce karara bağlanmıştır.

31-Bayındırlık ve İskan Bakanlığı Teknik Araştırma ve Uygulama Genel Müdürlüğü'nün 26.08.2008 tarih ve B.09.0.TAU.0.17.00.00-7389 sayılı yazıları ile Mersin Büyükşehir

Belediyesi sınırları içerisinde, kentin Atıksu problemini çözecek olan Atıksu Arıtma Tesisi'ne ait teknik alt yapının deniz bölümünde kalan 2 kilometre uzunluğundaki Deniz Deşarj Yapısına ait 1/5000 ölçekli Nazım İmar Planı (19-20 ST) ile 1/1000 ölçekli Uygulama İmar Planı (20 T-I, 20 T-IV, 19 T-I ,19 T-IV) tadilatı hazırlanıp Büyükşehir Belediye Meclisi'nce karara bağlanmıştır.

32-Meski Genel Müdürlüğü'nün 10.04.2008 tarih ve 62 sayılı yönetim kurulu kararı ile tapunun Mersin İli, Merkez İlçesi, Yenitaşkent Beldesi, 24 Z-III pafta, 944 nolu parselin bir kısmında TM2-1 terfi merkezinin yapılabilmesi için 1/1000 ölçekli Uygulama İmar Planı tadilatı hazırlanıp Büyükşehir Belediye Meclisi'nce karara bağlanmıştır

33-Birimimize farklı kurumlardan 731 adet (**dış vazışma gelen**) evrağın kayıt işlemleri yapılmıştır.

34-Birimimiz tarafından farklı kurumlara 835 adet (**dış vazışma giden**) evrağa cevap verilmiştir.

35-Birimimize farklı birimlerden 260 adet (**hizmet içi gelen**) evrağın kayıt işlemleri yapılmıştır.

36-Birimimiz tarafından farklı birimlere 244 adet (**hizmet içi giden**) evrağa cevap verilmiştir.

37-01.01.2008-31.12.2008 tarihleri arasında 5216 sayılı Büyükşehir Belediye Kanunu'na istinaden 56 adet 1/5000 ölçekli Nazım İmar Plan dosyaları Büyükşehir Belediye Meclisi'nde görüşülerek karara bağlanmış olup, çizim işlemleri yapıлып, ilgili İlk Kademe Belediyeleri ile Şahıslara dağıtımı yapılmıştır.

38-01.01.2008-31.12.2008 tarihleri arasında 5216 sayılı Büyükşehir Belediye Kanunu'na istinaden 180 adet İlk Kademe Belediye Meclis Kararları çıkmış olup, aşağıda belirtildiği şekilde çizim ve dağıtımı yapılmıştır.

❖Yenişehir Belediyesi	57 adet
❖Akdeniz Belediyesi	50 adet
❖Toroslar Belediyesi	24 adet
❖Adanalıoğlu Belediyesi	6 adet
❖Çiftlikköy Belediyesi	9 adet
❖Davultepe Belediyesi	6 adet
❖Karacailyas Belediyesi	3 adet
❖Kazanlı Belediyesi	2 adet
❖Mezitli Belediyesi	16 adet
❖Tece Belediyesi	6 adet
❖Dorukkent Belediyesi	1 adet

- ❖Yenitařkent Belediyesi 4 adet
- ❖Huzurkent Belediyesi 11 adet
- ❖Dikilitař Belediyesi 6 adet

39-Çeřitli İcra M¼d¼rl¼klerinden gelen 65 adet imar durumu talepli yazıların, ilgili belediyelerine iletilmesi ve konu hakkında bilgi alınması için yapılan yazıřmalar yapmıřtır. Bununla beraber 14 adet çeřitli İcra M¼d¼rl¼kleri ile B¼y¼křehir m¼cavirinde bulunan gayrimenkullerle ilgili yazıřmalar.

40-řahıs ve Kurumların talepleri ile ilgili 24 adet evrak ile ilgili belediyeler ile yazıřmalar yapılmıřtır.

41-50 adet yapı ruhsatı verilmiřtir.

42-16 adet yapı kullanma izni verilmiřtir.

43-01.01.2008 – 31.12.2008 tarihleri arasında Yapı Denetim řube M¼d¼rl¼ę¼ elemanları tarafından Belediyemize baęlı k¼ylerde inřaat denetimlerine devam edilmiřtir.

44-K¼y muhtarları ziyaret edilmiř, y¼r¼rl¼ę¼ giren yeni T¼rk Ceza Kanununun İmar Mevzuatını ieren cezai h¼k¼mleri anlatılmıř, İnřaata bařlayacak vatandařlarımızın mutlaka ruhsat almaları için Belediyemize y¼nlendirilmeleri istenmiřtir.

45-Belediyemize yapılan yazılı ve s¼zl¼ řik¼yetler deęerlendirilerek mahallinde incelemeler yapılmıř, ilgili kurumlar ve vatandařlarla yazıřmalar gerekleřtirilmiřtir.

45-2008 yılı ierisinde M¼d¼rl¼ę¼m¼ze Gelen evrak sayısı 100, Giden evrak sayısı 98 olmuřtur. 2008 yılı boyunca toplam 6 adet Durdurma Yapı Tatil Zaptı d¼zenlenmiř olup, zabıt tutulan 6 inřaat Enc¼mene yazılmıřtır.

I-İtfaiye Hizmetleri

.

2008 YILI 01. 01. 2008 / 31. 12. 2008 ARASINDA YANGIN İLE İLGİLİ ÇALIŞMALAR

EV	164	İL SAĞLIK MÜDÜRLÜĞÜ	1
İŞYERİ	43	PARK ALANI	1
ARAÇ	83	ASANSÖR DAİRESİ	1
AĞAÇLIK ALAN	1	TEKNE	3
ELEKTRİK PANOSU	7	MUHTARLIK BİNASI	1
DEPO	6	KLİMA	1
OKUL	1	ELEKTRİK SAYACI	1
FABRİKA	3	ELEKTRİK TESİSATI	1
ODUNLUK	10	BAZ İSTASYONU	1
BAHÇE	12	TÜP YANGINI	1
APARTMAN ELEKTRİK AKSAMI	1	HASTANE	2
TRAFO	1	MERDİVEN BOŞLUĞU	1
KREŞ	1	GEMİ	1
PALET DEPOSU	1	İMALATHANE	1
BACA	2	HURDALIK	1
HIZAR VE KERESTE DEPOSU	2		
İNŞAAT ÇÖKMESİ	1		
LASTİK	1		
KALAS TAHTA	1		
BELEDİYE TİYATRO SALONU	1		
DERE YATAĞI	1		
BİNA ÇATISI	1		
ARDİYE	2		
JENERATÖR	1		
CEZAEVİ KOĞUŞU	1		
TOPLAM YANGIN SAYISI	366		
İŞYERİ KONTROL RAPORLARI ÇALIŞMASI – 01.01.2008 / 31 .12.2008 TARİHLERİ ARASINDA 1176 ADET İŞYERİNE RUHSAT İLE İLGİLİ YANGIN YÖNÜNDEN KONTROL RAPORU VERİLMİŞTİR.			1176

İtfaiye Daire Başkanlığımızın Resmi Kurumlarda Yapılan Yangın Tatbikatları

- 1- Mersin Toros Devlet Hastanesi
- 2-Mersin Ceza ve infaz Kurumu personeli
- 3-Mersin Devlet Hastanesi
- 4-Mersin Türk Telekom,
- 5-Mersin Lazer Göz hastanesi
- 6-Mersin Kredi ve Yurtlar Kurumu,
- 7-Mersin Devlet Su İşleri,
- 8-Mersin Halk Eğitim Merkezi
- 9-İl Milli Eğitim Müdürlüğüne Bağlı 68 Okula Eğitim Şube Müdürlüğümüz tarafından toplam 102.000 öğrenciye Yangın Eğitimi verilmiştir
- 10-Toplam 16 adet akaryakıt ve LPG istasyonunda yangın kontrol rapor yazısı verilmiştir.
- 11-Özel Güvenlik Şirketlerine Yangın Eğitimi verilmektedir.
- 12-Akaryakıt İstasyonlarına Yangın Eğitimi verilmektedir.
- 13-3 Adet Akaryakıt ve dolmuş tesisine yangın yönünden kontrol rapor yazısı verilmiştir

İ-Toplu Taşıma Hizmetleri

5216 sayılı Büyükşehir Belediye Kanununun 7.nci maddesinin (p) bendine istinaden büyükşehir belediye sınırları içerisinde bulunan güzergâhlarda toplu taşıma hizmetleri tarafımızdan yürütülmektedir. 115 adet hatlarda 5 adet servis olmak üzere toplam **120** adet toplu taşıma aracı ile **28** güzergâhta iki vardiyalı olarak (hafta sonları dâhil) toplu taşıma hizmeti verilmiştir. Toplu taşıma araçlarının 42 tanesi engelli vatandaşların yararlanabileceği kapasite ve donanıma sahiptir. Belediye birimlerinde çalışan personellerin sabah akşam servisleri yapılmaktadır. Kentin muhtelif yerlerinde halkın biletlerini temin etmeleri için **19** adet belediyemize ait bilet satış büfelerinde ve **179** adet diğer işletmeciler tarafından (market, bakkal v.b) bilet satışı yapılmaktadır. Toplu taşıma hizmetlerinden emekliler ve öğrenciler Ulaştırma Koordinasyon Kurulu kararı ve Belediye Meclis Kararına istinaden indirimli olarak, şehit aileleri, gaziler ve özürllüleri ise 4736 sayılı Kanun gereği ücretsiz olarak yararlandırılmaktadır. Ayrıca 2008 yılında günlük yolcu taşıma kapasite sayısı **11.325** kişidir. Talep etmeleri halinde Emniyet, Askeriye, Okullar, Sporcular ve Cenazeler için otobüs görevlendirilmiş olup, yıllık görevlendirme sayıları aşağıdadır.

Emniyet-Askeriye : 870

Okullar : 450

Sporcular : 3250

Cenazeler : 3050

J-Hal Hizmetleri

Belediyemizin Toptancı Hal Kompleksinde 2008 yılı sonuna kadar **307.469.000 kg** yaş sebze ve meyve işlem görmüştür. Hal çevre duvarının yenileme projesinin bir kısmı tamamlanmıştır. Güvenlik için hizmet alım ihalesi yapılmıştır.

K-UKOME Hizmetleri

5216 sayılı Büyükşehir Belediye Kanununa istinaden yayınlanan Büyükşehir Belediyeleri Koordinasyon Merkezleri Yönetmeliğinin UKOME ile ilgili hükümleri doğrultusunda 2008 mali yılı içerisinde **9** adet genel kurul yapılmış olup, **109** adet konu görüşülerek **71** âdeti kabul, **23** âdeti ret ve **15** adedi komisyona havale edilmiştir. Aynı zamanda 104 adet izin belgesi, **20** adet otopark ruhsatı, **1400** adet araç vizesi, **125** araç devir işlemi, **599** adet trafik bilgi levhası yapılmıştır.

J-Otogar Hizmetleri

Belediyemizin otogar hizmetleri 5393 Sayılı Belediye Kanunun ve 5216 sayılı Büyükşehir Belediye Kanunun verdiği yetkiler Mersin Büyükşehir Belediyesi otogar yönetmeliği doğrultusunda yürütülmektedir. Bu doğrultuda otogar içerisinde gerekli denetimler yapılarak, otogarın temizliği, güvenliği ve diğer hizmetler yerine getirilmektedir. Otogara giriş yapan şehirlerarası otobüsler ile ilçeler ve yakın illere yolcu taşımacılığı yapan araçların giriş çıkışları denetlenmekte ve Belediye Meclisi tarafından belirlenen ücretleri tahsil edilmektedir. Otogar dışında da denetimler yapılarak şehirlerarası yolcu taşıma araçlarının otogara girişleri sağlanmaktadır.

K-Ekmek Fabrikası Hizmetleri

Belediyemizin ekmek fabrikasının gerekli onarımı yapılarak 21.07.2008 tarihinden itibaren ekmek üretimine başlanmıştır. Fabrikada günde 60000 adet ekmek üretilmekte ve büyükşehir belediye sınırları içinde 50 büfede vatandaşa satışı yapılmaktadır. Ayrıca belediyemizin hayvan barınağının ekmek ihtiyacı da fabrikadan karşılanmaktadır.

L-Sosyal Yardım Hizmetleri

- 1- Engelli vatandaşlara 350 adet engelli sandalyesi dağıtılmıştır.
- 2- Engelli vatandaşlara 3.600 adet Şapka –Tişört dağıtılmıştır.
- 3- İlköğretim okullarında 15000 adet akıllı ajanda ve 18000 adet kırtasiye seti dağıtılmıştır.
- 4- Ailelere 350.000 adet gıda paketi dağıtılmıştır.
- 5- Ramazan ayında 5000 kişiye (5000 kişi x 29 gün= 145.000 öğün) iftar yemeği verilmiştir.
- 6- Engelli ve yatalak olan vatandaşlarımıza 330 koli hasta bezi dağıtılmıştır.

7- Gülnar Orman yangınında zarar görenlere 1860 adet Giysi,5000 adet de Gıda yardımı yapılmıştır.

8- Dar gelirli vatandaşların 2500 çocuğu sünnet yaptırılmıştır.

2008 yılında valilik tarafından rutin olarak her ay yapılan toplantılara katılım sağlamıştır.

M- Sağlık Hizmetleri

1-Hastane faturaları, eczane faturaları ve optik faturaları Bütçe Uygulama Talimatları, Maliye Bakanlığı genelgeleri ve tıbbi gereklilik ölçütlerine göre titizlikle değerlendirilip incelenerek daha sonraki takipleri için bilgisayara kaydedilmekte, tahakkuk için Personel Daire Başkanlığına gönderilmektedir. Devlet hastaneleri, Üniversite hastanesi, anlaşmalı özel sağlık kuruluşları ve şehir dışındaki hastanelerden gelen ve incelenen 2008 yılı toplam fatura sayısı; 816 adet olup, çeşitli eczane ve optiklerden gelen ve incelenen fatura sayısı ise 607 adettir.

2-İlgili yönetmelikler gereği başvuru üzerine yerinde kontrolü yapılan 12 adet işyerine işletme ruhsatı verilebilir yazısı Zabıta Müdürlüğüne gönderilmiştir.

3- İlgili yönetmelikler gereği başvuru üzerine yerinde kontrolü yapılan 2 adet işyeri için sağlık açısından uygun olmadığı yazısı Zabıta Müdürlüğüne gönderilmiştir.

4-Yapılan denetlemeler sonucunda 6 adet işyerine ruhsatsızlık tutanağı tutulup, Zabıt Varakası ilgili belediyelere gönderilmiş olup gereğinin yapılması istenmiştir

5-Belediyemizin sağlık biriminde yıl içerisinde toplam 14453 hastaya bakılmış olup; 152 hastaya küçük cerrahi müdahalede yapılmıştır.

6-Belediyemiz sınırları içerisinde bulunan 22 alt ve ilk kademe belediyeleri sınırları içinde ve mücavir alanlarımız içindeki 46 köyün sıhhi teşkilat ve müesseselerinin kontrolü zabıta müdürlüğü ekibi ile birlikte rutin olarak yapılmıştır. Çevre ve insan sağlığı açısından uygun olmayan yerler hakkında yasal işleme esas olmak üzere tutanak tanzim edilerek ilgili mercilere gönderilmiştir.

7-Sağlık ekibindeki personeller Büyükşehir Belediyesi sınırları ve mücavir alanları içerisinde bulunan 1035 adet istirahat ve eğlence yerlerinin (lokanta, birahane, gazino, meyhane, bar vb.) periyodik olarak sağlık yönünden denetimi yapılmıştır.

N- Veterinerlik Hizmetleri

1- 2008 yılı içerisinde Büyükşehir Belediyesi Mezitli Mezbahanesinde toplam 1250 adet büyükbaş hayvan, 20172 adet koyun ve 1500 adet keçi olmak üzere toplam 22922 adet hayvan kesimi yapılmıştır.

2-2008 yılı sonuna kadar belediyemiz sınırları içerisindeki hayvan nakillerinde 72 adet Menşe-i şahadetnamesi belgesi verilmiştir.

3-Belediyemiz sınırları içerisindeki vatandaşlarımızın et ve et ürünlerini sağlıklı ve güvenli tüketebilmesi için et ve et ürünleri satan 136 işyerinde (marketler ve kasaplar) denetimler yapılmıştır.

4-Belediyemiz sınırları içindeki vatandaşlarımızdan gelen yoğun şikâyetler üzerine, il Tarım Müdürlüğü ile görüşülerek bit, pire ve kene ilacı ile ilaçlamalar yapılmıştır.

O-Hayvan Barınağı ve Rehabilitasyon Hizmetleri

1-2008 yılında barınağa 1249 adet köpek, girişi yapılmış bunlardan 580 âdeti sahiplendirilmiş 859 Adet Köpek de doğaya bırakılmıştır

2- Barınakta bulunan hayvanların yazın 15 günde bir, kışın ayda bir defa olmak üzere dış parazit ilaçlaması yapılmıştır. Ayrıca barınakta önceden mevcut olan hayvanlara iç parazit ilaçlaması yapılmıştır.

3- Barınakta bulunan köpeklerden 1322 adedinin kısırlaştırılması yapılmış, 180 adet terier köpeğin 100 tanesinin tıraşı yapılmış, 79 köpek ve 25 adet kedi tedavi edilmiş olup, 100 adet köpek çeşitli sebeplerden dolayı ex olmuştur.

4-Barınakta bulunan hayvanlardan 580 adet hayvan sahiplendirilmiştir.

5- Tüm barınakta 15 günde bir dezenfeksiyon işlemi ve dış parazit uygulaması yapılmıştır.

6-2008 yılı içinde 640 kişi barınağımızı ziyaret etmiştir.

7-5199 sayılı Hayvan Koruma Kanununun 7.nci maddesinin (I) fıkrasına istinaden sahipli hayvan kayıt defteri oluşturulmuştur.

Ö-Mezarlık Hizmetleri

Yardıma muhtaç cenaze sahiplerinin gereksinimi olan kefen, yıkama, cenaze aracı vb. tüm ihtiyaçları ücret alınmadan karşılanmaktadır. 01.01.2008 / 31.12.2008 tarihleri arasında 2.330 kişi vefat etmiş olup, mezarlıklarımızın mevcut adalarına defin yapılmıştır.

2008 mali yılı içinde 3 adet cenaze aracı satın alınarak halkın hizmetine sunulmuştur.

Yeni mezarlık alanı ile ilgili çalışmalar devam etmektedir.

P- Sportif Hizmetler

2008 Yılında amatör spor kulüplerine 1308 adet forma takımı (şort, forma, çorap), 15 çift atletizm ayakkabısı, 750 çift futbol ayakkabısı, 8 çift briç ayakkabısı, 8 çift briç eşofmanı, 8 adet briç tshört, 188 adet futbol topu, 57 adet basketbol topu, 21 adet hentbol topu,25 adet voleybol topu, 84 adet kask (boks ve tekwondo, 64 adet tekwondo sevguard,64 adet tekwondo el ayak koruyucu, 64 adet tekwondo elik, 30 adet badminton raketi, 846 adet futbol tekmelik, 5 adet engelli basketbol tekerlekli sandalye yardımında bulunulmuştur. Ayrıca

yeşil alanlarda spor yapan vatandaşlarımıza, engelli vatandaşlarımıza ve festival kapsamında gelen ziyaretçilere 2500 adet tshört ve 1500 adet şapka, büyükşehir belediye spora 1 skorboard ve 2 basketbol potası yardımıda bulunulmuştur. Yine 90 kişi engelli, 60 kişi çocuk esirgemenen olmak üzere toplam 3750 kişiye yüzme kursu düzenlenmiştir. Belediyemiz tarafından düzenlenen 2008/Festivaline 11 hakem, 36 milli sporcu, 31 yabancı sporcu,4 görevli olmak üzere 496 sporcu katılmıştır.

R-Spor Kompleksi Hizmetleri

Mersin Büyükşehir Belediyesi Macit ÖZCAN Spor Kompleksi ve Sosyal Tesislerinde 01.01.2008 – 31.12.2008 Tarihleri arasında toplam 49 düğün, 16 özel yemek organizasyonu yapılmıştır.

S-Zabıta Hizmetleri

1-5216 sayılı Belediye Kanununun 7. Maddesinde belirtilen Büyükşehir Belediyesinin yetkili olduğu veya işlettiği alanlar ile Büyükşehir belediyemizin sorumluluğunda bulunan alanlarda zabıta yönetmeliği doğrultusunda denetimler yapılmıştır.

2-1608 sayılı kanun ile 5326 sayılı Kabahatler Kanunu hükümlerini uygulayarak İlimizde sağlıklı çevre şartlarını oluşturmak ve korumak için denetimler yapılmıştır.

3-Mersin Valiliği İl Emniyet Müdürlüğü görüşü doğrultusunda Büyükşehir Belediyesi Meclisimizce, 10/08/2005 tarih ve 25902 sayılı Resmi Gazetede yayımlanarak yürürlüğe giren 2005/9207 sayılı İşyeri Açma ve Çalışma Ruhsat Yönetmeliğinin 29.maddesine istinaden İçkili Yerler bölgesi Krokisi hazırlanmıştır.

4-1608 sayılı kanun ve 5259 sayılı kanunla değiştirilen 2559 sayılı P.:V.S.K.nun 6.ncı maddesine istinaden düzenlenen tutanaklar hakkında karar alınması için verilen cezaların uygulanabilmesi için karar alınmak üzere Belediye Encümenine ve karar neticesinde tahsili için Mali Hizmetler Birimine gönderilmiştir.

5-5216 sayılı Kanunun geçici 2. maddesinde belirtilen Büyükşehir mücavir alanları içerisindeki 40 köydeki işyerlerinin denetimleri yapılarak ruhsatsız işyerleri ruhsatlandırılmış olup denetimlerimiz devam etmektedir.

6-Atatürk parkı, Balıkçı Barınağı, Adnan Menderes Bulvarı, Atatürk Caddesi ve çevresi, Merkez Postane önü, Ulu Çarşı ve Cumhuriyet Alanında denetimlerimiz devam etmekte olup, görev alanlarımız tamamen seyyarlardan arındırılmıştır.

7-Zabıta ekipleri tarafından mülkiyeti belediyemize ait ve belediyemiz sorumluluk alanı içerisinde bulunan işyerleri denetlenmiştir. Ruhsatsız olanlar tespit edilerek ruhsat almaları sağlanmıştır. Ayrıca; mülkiyeti belediyemize ait ve belediyemizin görev alanı içerisindeki işyerlerinde 4077 sayılı Tüketiciyi Koruma Kanunu hükmünde etiket ve fiyat tarifesi

kontrolleri yapılmakta, alınan encümen kararları uygulanmakta ve vatandaşlardan gelen şikâyetler değerlendirilmektedir.

8-5326 sayılı Kabahatler Kanununun 33/1 (Dilencilik) ve 42-1 (izinsiz afiş asmak) maddelerine göre düzenlenen 24 adet tutanak neticesinde cezai işlemler yapılmıştır.

9-4077 sayılı Tüketiciyi Koruma Kanununa istinaden bir işletmeye para cezası kesilmiş olup gereği için 26/06/2008 tarih ve 018/469-4838 sayılı yazı ile Valilik Makamına gönderilmiştir.

10- 5259 sayılı kanunla değiştirilen 2559 sayılı Polis Vazife ve Salahiyet Kanununa göre 5 adet iş yerine para cezası tutanağı düzenlenmiştir

11–2008 Yılı dönemi içerisinde 51 adet işyerine çalışma ruhsat 45 adet işyerine hafta tatili çalışma ruhsatı verilmiştir.

12-Daire Başkanlığımız ekipleri tarafından yapılan kontroller neticesinde 19 adet zabıt varakası düzenlenmiş olup; 11 adedi encümene gönderilmiş, 8 adet zabıt varakası ilgisi nedeniyle İlçe Belediye Başkanlığına gönderilmişti.11 İş yerine verilen ceza Encümen tarafından karara bağlanmıştır

13- Mülkiyeti belediyemize ait Küçük Çarşı, Semt Pazarı ve Nakliyeciler Sitesi, Çavuşlu, Arpaçsakarlar, Yalınayak, Güneykent, Akdeniz Caddesinde bulunan 1032 adet işyerinin denetimi yapılmıştır.

14–5302 adet simit, pamuklu şeker, oyuncak balon vb. gıda maddeleri ve 36 kğ. çekirdek sağlıksız şartlarda satışı yapıldığı için toplanmıştır.

2-Performans Sonuçları Tablosu

PERFORMANS SONUÇLARI TABLOSU

TABLO 13

BÜTÇE YILI	2008	YILLAR							
		2005 Gerçekleşme	2006 Gerçekleşme	2007 Gerçekleşme	2008 Hedef		2008 Gerçekleşme	Hedeften Sapma (%)	
İDARE	BASIN VE HALKLA İLŞKİLER DAİRE BAŞKANLIĞI				Bütçesi	Devir ve Aktarmalar	Toplamı		
STRATEJİK AMAÇ	1 Mersin'in bir kültür, turizm, ticaret ve spor şehri olmasını sağlamak	2.260.765,88	3.374.659,93	4.212.135,76	690.001,00	4.902.136,76	3.567.098,29	27,23	
STRATEJİK HEDEF	1.6: Ulusal ve uluslararası sanatsal ve kültürel organizasyonlar ile spor müsabakaları düzenlemek, destek olmak ve yeni kardeş şehirler edinerek işbirliklerini geliştirmek	2.260.765,88	3.374.659,93	4.212.135,76	190.000,00	4.402.135,76	3.567.098,29	18,97	
	Tanımlar								
Performans Hedefi	1.6.6: 2008 yılında düzenlenen ulusal ve uluslararası organizasyonların sayısını ve çeşidini artırmak	2.260.765,88	3.374.659,93	4.212.135,76	190.000,00	4.402.135,76	3.567.098,29	18,97	
Performans Göstergesi	Bütçe gerçekleştirme oranı	2.260.765,88	3.374.659,93	4.212.135,76	190.000,00	4.402.135,76	3.567.098,29	18,97	
	Düzenlenen etkinlik/organizasyon sayısı						40,00	Fest Döne.	
	Halkın memnuniyet oranı						100,00	YÜZDE%	
	Düzenlenen etkinliklere/organizasyonlara katılımcı sayısı						20.000,00	KİŞİ	
	Resmi kardeş şehir sayısı						3,00		
	Kardeş şehirlerle ortaklaşa sürdürülen proje ve yapılan organizasyon sayısı						11,00		
		Toplam Mali Kaynak İhtiyacı							
Harcama Birimi	KÜLTÜR VE FUAR MÜDÜRLÜĞÜ	2.260.765,88	3.374.659,93	4.212.135,76	190.000,00	4.402.135,76	3.567.098,29	18,97	
Faaliyet/Proje	Ulusal ve uluslararası sanatsal ve kültürel organizasyonlar ile spor müsabakaları düzenlenmesi, yeni kardeş şehirler edinerek işbirliklerinin geliştirilmesi	2.260.765,88	3.374.659,93	4.212.135,76	190.000,00	4.402.135,76	3.567.098,29	18,97	
STRATEJİK HEDEF	1.9: 2009 yılı sonuna kadar kütüphaneler yapmak, kitap bağışi kampanyaları düzenlemek					0,00		0,00	
	Tanımlar								
Performans Hedefi	1.9.4: 2008 yılı sonuna kadar kütüphane yapmak					0,00		0,00	
Performans Göstergesi									

PERFORMANS SONUÇLARI TABLOSU

TABLO 13

		YILLAR						2008 Gerçekleşme	Hedeften Sapma (%)
		2005 Gerçekleşme	2006 Gerçekleşme	2007 Gerçekleşme	2008 Hedef		Toplamı		
BÜTÇE YILI	2008				Bütçesi	Devir ve Aktarmalar			
		Toplam Mali Kaynak İhtiyacı							
Harcama Birimi	KÜLTÜR VE FUAR MÜDÜRLÜĞÜ						0,00	0,00	
Faaliyet/Proje	Ulusal ve uluslararası sanatsal ve kültürel organizasyonlar ile spor müsabakaları düzenlenmesi, yeni kardeş şehirler edinerek işbirliklerinin geliştirilmesi						0,00	0,00	
STRATEJİK HEDEF	1.10: Mersin'in tanıtımı için ilgili kurum ve kuruluşlarla işbirliği içinde kitaplar basmak ve yayınlar yapmak						0,00	0,00	
	Tanımlar								
Performans Hedefi	1.10.5: 2008 yılı sonuna kadar Mersin tarihi ve kültürü ile ilgili kitap basmak ve yayın yapmak						0,00	0,00	
Performans Göstergesi									
		Toplam Mali Kaynak İhtiyacı							
Harcama Birimi	KÜLTÜR VE FUAR MÜDÜRLÜĞÜ						0,00	0,00	
Faaliyet/Proje	Mersin'in tanıtımı için kurum ve kuruluşlarla işbirliği içinde kitapların basımı						0,00	0,00	
STRATEJİK HEDEF	1.11: 2009 yılı sonuna kadar 2 eski Mersin evinin restorasyon çalışmalarını tamamlamak					500.001,00	500.001,00	100,00	
	Tanımlar								
Performans Hedefi	1.11.45: 2008 yılı sonuna kadar 1 eski mersin evinin restorasyon çalışmalarına başlamak					500.001,00	500.001,00	100,00	
Performans Göstergesi	Bütçe gerçekleşme oranı					1.073.839,72	1.073.839,72	100,00	
		Toplam Mali Kaynak İhtiyacı							
Harcama Birimi	KÜLTÜR VE FUAR MÜDÜRLÜĞÜ						500.001,00	100,00	
Faaliyet/Proje	Ulusal ve uluslararası sanatsal ve kültürel organizasyonlar ile spor müsabakaları düzenlenmesi, yeni kardeş şehirler edinerek işbirliklerinin geliştirilmesi						500.001,00	100,00	

PERFORMANS SONUÇLARI TABLOSU

TABLO 13

BÜTÇE YILI	2008	YILLAR							
		2005 Gerçekleşme	2006 Gerçekleşme	2007 Gerçekleşme	2008 Hedef		2008 Gerçekleşme	Hedeften Sapma (%)	
				Bütçesi	Devir ve Aktarmalar	Toplamı			
STRATEJİK AMAÇ	5 Kardeşlik duyguları içerisinde kent bilincini oluşturmak		4.114.171,76	6.111.861,34	146.338,40		146.338,40	12.138,10	91,71
STRATEJİK HEDEF	5.1: Kentlilik bilincini oluşturacak yayınlar hazırlamak, hazırlatmak, dağıtmak ve kampanyalar düzenlemek.		2.057.085,88	3.055.930,67	104.000,00		104.000,00		100,00
	Tanımlar								
Performans Hedefi	5.1.36: 2008 yılı sonuna kadar kentlilik bilincini oluşturacak 1 kampanya düzenlemek		2.057.085,88	3.055.930,67	104.000,00		104.000,00		100,00
Performans Göstergesi	Bütçe gerçekleşme oranı		2.057.085,88	3.055.930,67	104.000,00		104.000,00		100,00
Toplam Mali Kaynak İhtiyacı									
Harcama Birimi	KÜLTÜR VE FUAR MÜDÜRLÜĞÜ		2.057.085,88	3.055.930,67	104.000,00		104.000,00		100,00
Faaliyet/Proje	Ulusal ve uluslararası sanatsal ve kültürel organizasyonlar ile spor müsabakaları düzenlenmesi, yeni kardeş şehirler edinerek işbirliklerinin geliştirilmesi		2.057.085,88	3.055.930,67	104.000,00		104.000,00		100,00
STRATEJİK HEDEF	5.2: Sivil Toplum Örgütleri ve ilgili kamu kurum kuruluşları ile işbirliği içinde kültür festivalleri vb. gerçekleştirmek						0,00		0,00
	Tanımlar								
Performans Hedefi	5.2.37: 2008 yılı sonuna kadar 1 kültür festivali düzenlemek						0,00		0,00
Performans Göstergesi	Düzenlenen etkinlik/organizasyon sayısı							4,00	
	İşbirliği yapılan sivil toplum örgütü ve ilgili kamu kurum-kuruluş sayısı							21,00	
Toplam Mali Kaynak İhtiyacı									
Harcama Birimi	KÜLTÜR VE FUAR MÜDÜRLÜĞÜ						0,00		0,00
Faaliyet/Proje	Kentlilik bilincini oluşturan yayınların hazırlanması ve kampanyaların düzenlenmesi						0,00		0,00

PERFORMANS SONUÇLARI TABLOSU

TABLO 13

		YILLAR						
BÜTÇE YILI	2008	2005 Gerçekleşme	2006 Gerçekleşme	2007 Gerçekleşme	2008 Hedef Bütçesi Devir ve Aktarmalar	Toplamı	2008 Gerçekleşme	Hedeften Sapma (%)
STRATEJİK HEDEF	5.3: Mersin ile ilgili sinema salonlarında, yerel televizyonlarda, etkinliklerde ve WEB sitesinde yayınlanmak üzere kısa filmler hazırlatmak					0,00		0,00
	Tanımlar							
Performans Hedefi	5.3.38: 2008 yılı sonuna kadar 1 kısa film hazırlatmak					0,00		0,00
Performans Göstergesi	Halkın memnuniyet oranı						100,00 YÜZDE%	
	Hazırlanan kısa film sayısı						8,00	
	WEB sitesinde yayınlanan kısa film sayısı						5,00	
		Toplam Mali Kaynak İhtiyacı						
Harcama Birimi	KÜLTÜR VE FUAR MÜDÜRLÜĞÜ					0,00		0,00
Faaliyet/Proje	Kültür festivallerinin düzenlenmesi					0,00		0,00
STRATEJİK HEDEF	5.4: Belediyecilik hizmetlerine halkın gönüllü katılımını sağlayacak girişimlerde bulunmak		2.057.085,88	3.055.930,67	42.338,40	42.338,40	12.138,10	71,33
	Tanımlar							
Performans Hedefi	5.4.39: Belediyecilik hizmetlerine halkın gönüllü katılımını sağlayacak girişimlerde bulunmak		2.057.085,88	3.055.930,67	42.338,40	42.338,40	12.138,10	71,33
Performans Göstergesi	Bütçe gerçekleştirme oranı		2.057.085,88	3.055.930,67	42.338,40	42.338,40	12.138,10	71,33
	Katılan gönüllü sayısı						20,00	
	Gönüllülerle yapılan hizmet türü						2,00	
		Toplam Mali Kaynak İhtiyacı						
Harcama Birimi	KÜLTÜR VE FUAR MÜDÜRLÜĞÜ		2.057.085,88	3.055.930,67	42.338,40	42.338,40	12.138,10	71,33
Faaliyet/Proje	Ulusal ve uluslararası sanatsal ve kültürel organizasyonlar ile spor müsabakaları düzenlenmesi, yeni kardeş şehirler edinerek işbirliklerinin geliştirilmesi		2.057.085,88	3.055.930,67	42.338,40	42.338,40	12.138,10	71,33
Faaliyet/Proje	Belediyecilik hizmetlerine halkın gönüllü katılımını sağlayacak girişimlerde bulunulması					0,00		0,00

PERFORMANS SONUÇLARI TABLOSU

TABLO 13

BÜTÇE YILI	2008	YILLAR							
		2005 Gerçekleşme	2006 Gerçekleşme	2007 Gerçekleşme	2008 Hedef Bütçesi	Devir ve Aktarmalar	Toplamı	2008 Gerçekleşme	Hedeften Sapma (%)
İDARE	ÇEVRE KORUMA DAİRE BAŞKANLIĞI								
STRATEJİK AMAÇ	3 Mersin'i çağdaş bir kent yapmak			7.690.358,03	18.696.456,00	38.277.658,52	56.974.114,52	59.070.493,82	-3,68
STRATEJİK HEDEF	3.4: 2008 yılı sonuna kadar deniz denetimi devriye gemisi ve sürat botu (zodiac botu) alımını gerçekleştirmek						0,00		0,00
	Tanımlar								
Performans Hedefi	3.4.18: 2008 yılı sonuna kadar deniz denetimi devriye gemisi ve deniz sürat botu (zodiac botu) alımını gerçekleştirmek						0,00		0,00
Performans Göstergesi	Bütçe gerçekleşme oranı								0,00
		Toplam Mali Kaynak İhtiyacı							
Harcama Birimi	ÇEVRE KORUMA DAİRE BAŞKANLIĞI						0,00		0,00
Faaliyet/Proje	Deniz denetimi devriye gemisi ve deniz sürat botu alımı						0,00		0,00
STRATEJİK HEDEF	3.13: 2008 Yılı sonuna kadar katı atık bertaraf (düzenli depolama) alanı yapımını tamamlamak			4.597.814,03		19.859.738,52	19.859.738,52	23.725.509,40	-19,47
	Tanımlar								
Performans Hedefi	3.13.29: 2008 yılı sonuna kadar katı atık bertaraf alanı yapımını gerçekleştirmek			4.597.814,03		19.859.738,52	19.859.738,52	23.725.509,40	-19,47
Performans Göstergesi	Bütçe gerçekleşme oranı		240.892,50	4.597.814,73	1,00	26.896.447,02	26.896.448,02	23.725.509,40	11,79
		Toplam Mali Kaynak İhtiyacı							
Harcama Birimi	ÇEVRE KORUMA DAİRE BAŞKANLIĞI			4.597.814,03		19.859.738,52	19.859.738,52	23.725.509,40	-19,47
Faaliyet/Proje	Katı atık bertaraf alanı yapımı			4.597.814,03		19.859.738,52	19.859.738,52	23.725.509,40	-19,47
STRATEJİK HEDEF	3.14: 2008 Yılı sonuna kadar vahşi depolama alanını rehabilitasyonunu yapmak			3.092.544,00	18.696.456,00	18.417.920,00	37.114.376,00	35.344.984,42	4,77
	Tanımlar								

PERFORMANS SONUÇLARI TABLOSU

TABLO 13

		YILLAR							
BÜTÇE YILI	2008	2005 Gerçekleşme	2006 Gerçekleşme	2007 Gerçekleşme	2008 Hedef		2008 Gerçekleşme	Hedeften Sapma (%)	
					Bütçesi	Devir ve Aktarmalar	Toplamı		
Performans Hedefi	3.14.29: 2008 yılı sonuna kadar katı atık bertaraf alanı yapımını gerçekleştirmek			3.092.544,00	18.696.456,00	18.417.920,00	37.114.376,00	35.344.984,42	4,77
Performans Göstergesi	Bütçe gerçekleştirme oranı			3.092.544,00	18.696.456,00	18.417.920,00	37.114.376,00	35.344.984,42	4,77
		Toplam Mali Kaynak İhtiyacı							
Harcama Birimi	ÇEVRE KORUMA DAİRE BAŞKANLIĞI			3.092.544,00	18.696.456,00	18.417.920,00	37.114.376,00	35.344.984,42	4,77
Faaliyet/Proje	Mevcut vahşi depolama alanının rehabilitasyonunu yapmak			3.092.544,00	18.696.456,00	18.417.920,00	37.114.376,00	35.344.984,42	4,77

PERFORMANS SONUÇLARI TABLOSU

TABLO 13

		YILLAR							
		2005 Gerçekleşme	2006 Gerçekleşme	2007 Gerçekleşme	2008 Hedef		2008 Gerçekleşme	Hedeften Sapma (%)	
BÜTÇE YILI	2008				Bütçesi	Devir ve Aktarmalar	Toplamı		
İDARE	FEN İŞLERİ DAİRE BAŞKANLIĞI								
STRATEJİK AMAÇ	2 Hizmetlerini sosyal belediyeçilik anlayışı içinde geliştirmek ve yaygınlaştırmak		518.734,32	153.253,68		528.325,08	528.325,08	83.643,83	84,17
STRATEJİK HEDEF	2.4: 2009 yılı sonuna kadar 48 adet irtibat bürosu yapmak		518.734,32	153.253,68		528.325,08	528.325,08	83.643,83	84,17
	Tanımlar								
Performans Hedefi	2.4.9: 2008 yılı sonuna kadar 18 adet irtibat bürosu yapmak		518.734,32	153.253,68		528.325,08	528.325,08	83.643,83	84,17
Performans Göstergesi	Bütçe gerçekleşme oranı		518.734,32	153.253,68		528.325,08	528.325,08	83.643,83	84,17
	Yapılan irtibat bürosu sayısı			5,00				1,00	
		Toplam Mali Kaynak İhtiyacı							
Harcama Birimi	FEN İŞLERİ DAİRE BAŞKANLIĞI		518.734,32	153.253,68		528.325,08	528.325,08	83.643,83	84,17
Faaliyet/Proje	İrtibat bürosu yapımı		518.734,32	153.253,68		528.325,08	528.325,08	83.643,83	84,17
STRATEJİK AMAÇ	3 Mersin'i çağdaş bir kent yapmak		53.560.192,21	142.900.687,08	96.028.470,00	80.741.025,40	176.769.495,40	78.488.818,52	55,60
STRATEJİK HEDEF	3.5: 2008yılı sonuna kadar Yenişehir,Akdeniz,Toroslar belediye sınırları içinde yeni yol yapımlarını tamamlamak		32.439.526,55	30.729.049,96	5.047.308,00	41.133.031,63	46.180.339,63	17.515.855,78	62,07
	Tanımlar								
Performans Hedefi	3.5.21: 2008 yılı sonuna kadar yolların %90'ını tamamlamak		32.439.526,55	30.729.049,96	5.047.308,00	41.133.031,63	46.180.339,63	17.515.855,78	62,07
Performans Göstergesi	Bütçe gerçekleşme oranı		32.439.526,55	30.729.049,96	5.047.308,00	41.133.031,63	46.180.339,63	17.515.855,78	62,07
	Yapılan yol uzunluğu (metre)			11.465,00					
		Toplam Mali Kaynak İhtiyacı							
Harcama Birimi	FEN İŞLERİ DAİRE BAŞKANLIĞI		32.439.526,55	30.729.049,96	5.047.308,00	41.133.031,63	46.180.339,63	17.515.855,78	62,07
Faaliyet/Proje	Yenişehir, Akdeniz, Toroslar belediye sınırları içinde yeni yol yapımları		18.290,00	829.920,00	1.811.357,00		1.811.357,00		100,00
Faaliyet/Proje	Yenişehir,Akdeniz,Toroslar belediye sınırları içinde yeni yol yapımları		32.421.236,55	29.899.129,96	3.235.951,00	41.133.031,63	44.368.982,63	17.515.855,78	60,52
STRATEJİK HEDEF	3.6: 2008 Yılı sonuna kadar 3 köprüünün yapımını tamamlamak			743.475,06		789.731,29	789.731,29	639.100,05	19,07
	Tanımlar								

PERFORMANS SONUÇLARI TABLOSU

TABLO 13

BÜTÇE YILI	2008	YILLAR							
		2005 Gerçekleşme	2006 Gerçekleşme	2007 Gerçekleşme	Bütçesi	2008 Hedef Devir ve Aktarmalar	Toplamı	2008 Gerçekleşme	Hedeften Sapma (%)
Performans Hedefi	3.6.22: 2008 yılı sonuna kadar köprülerin %33'ünü tamamlamak			743.475,06		789.731,29	789.731,29	639.100,05	19,07
Performans Göstergesi	Bütçe gerçekleştirme oranı			743.475,06		789.731,29	789.731,29	639.100,05	19,07
	Yaya üst geçit sayısı			3,00					
	Yapılan köprü sayısı			1,00					
Toplam Mali Kaynak İhtiyacı									
Harcama Birimi	FEN İŞLERİ DAİRE BAŞKANLIĞI			743.475,06		789.731,29	789.731,29	639.100,05	19,07
Faaliyet/Proje	Köprü ve yaya üst geçitleri yapımları			743.475,06		20.000,00	20.000,00	16.048,00	19,76
Faaliyet/Proje	Köprü ve yaya üst geçitleri yapımları					769.731,29	769.731,29	623.052,05	19,06
STRATEJİK HEDEF	3.7: 2008 Yılı sonuna kadar 23093 metre yağmur suyu drenaj yapımını tamamlamak		14.178.033,18	87.592.041,22	32.433.907,00	3.411.288,83	35.845.195,83	45.798.499,98	-27,77
Tanımlar									
Performans Hedefi	3.7.23: 2008 yılı sonuna kadar yağmur suyu drenaj yapımının %73'ünü tamamlamak		14.178.033,18	87.592.041,22	32.433.907,00	3.411.288,83	35.845.195,83	45.798.499,98	-27,77
Performans Göstergesi	Bütçe gerçekleştirme oranı		14.178.033,18	87.592.041,22	32.433.907,00	3.411.288,83	35.845.195,83	45.798.499,98	-27,77
	Yapılan yağmur suyu drenaj uzunluğu (mt)			55.049,00				27.227,00	
Toplam Mali Kaynak İhtiyacı									
Harcama Birimi	FEN İŞLERİ DAİRE BAŞKANLIĞI		14.178.033,18	87.592.041,22	32.433.907,00	3.411.288,83	35.845.195,83	45.798.499,98	-27,77
Faaliyet/Proje	Yağmur suyu drenaj yapımı		14.178.033,18	87.592.041,22	32.433.907,00	3.411.288,83	35.845.195,83	45.798.499,98	-27,77
STRATEJİK HEDEF	3.8: Parkları ıslah etmek ve yeni parklar yapmak		1.950.701,36	1.389.543,93	2.828.941,00	7.008.733,61	9.837.674,61	900.651,87	90,84
Tanımlar									
Performans Hedefi	3.8.24: Parkları ıslah etmek ve yeni parklar yapmak ve 34.000 metre orta refüş çalışması yapmak		1.950.701,36	1.389.543,93	2.828.941,00	7.008.733,61	9.837.674,61	900.651,87	90,84
Performans Göstergesi	Bütçe gerçekleştirme oranı		1.950.701,36	1.389.543,93	2.828.941,00	7.008.733,61	9.837.674,61	900.651,87	90,84
	Halkın memnuniyet oranı								
Toplam Mali Kaynak İhtiyacı									
Harcama Birimi	PARK VE BAHÇELER MÜDÜRLÜĞÜ		1.950.701,36	1.389.543,93	2.828.941,00	7.008.733,61	9.837.674,61	900.651,87	90,84

PERFORMANS SONUÇLARI TABLOSU

TABLO 13

		YILLAR							
BÜTÇE YILI	2008	2005 Gerçekleşme	2006 Gerçekleşme	2007 Gerçekleşme	2008 Hedef		2008 Gerçekleşme	Hedeften Sapma (%)	
					Bütçesi	Devir ve Aktarmalar	Toplamı		
Faaliyet/Proje	Mevcut parkların ıslahı ve yeni park yapımı		1.950.701,36	1.389.543,93	2.828.941,00	7.008.733,61	9.837.674,61	900.651,87	90,84
STRATEJİK HEDEF	3.9: 2008 Yılı sonuna kadar aquapark ve akvaryum yapmak			1.797.600,00	11.111.750,00	7.798.465,00	18.910.215,00		100,00
	Tanımlar								
Performans Hedefi	3.9.25: 2008 yılı sonuna kadar aquapark ve akvaryum yapımını tamamlamak			1.797.600,00	11.111.750,00	7.798.465,00	18.910.215,00		100,00
Performans Göstergesi	Bütçe gerçekleştirme oranı			1.797.600,00	11.111.750,00	7.798.465,00	18.910.215,00		100,00
		Toplam Mali Kaynak İhtiyacı							
Harcama Birimi	PARK VE BAHÇELER MÜDÜRLÜĞÜ			1.797.600,00	11.111.750,00	7.798.465,00	18.910.215,00		100,00
Faaliyet/Proje	Aquapark ve akvaryum yapımı			1.797.600,00	11.111.750,00	7.798.465,00	18.910.215,00		100,00
STRATEJİK HEDEF	3.10: 2008 Yılı sonuna kadar 19 ilk kademe belediye sınırları içinde yeni yol yapımlarını tamamlamak		325.887,20	10.932.623,04	38.640.709,00	9.746.536,12	48.387.245,12	588.835,28	98,78
	Tanımlar								
Performans Hedefi	3.10.26: 2008 yılı sonuna kadar yolların %26'sını tamamlamak		325.887,20	10.932.623,04	38.640.709,00	9.746.536,12	48.387.245,12	588.835,28	98,78
Performans Göstergesi	Bütçe gerçekleştirme oranı		325.887,20	10.932.623,04	38.640.709,00	9.746.536,12	48.387.245,12	588.835,28	98,78
	Yapılan yol uzunluğu (metre)			1.040,00					
		Toplam Mali Kaynak İhtiyacı							
Harcama Birimi	FEN İŞLERİ DAİRE BAŞKANLIĞI		325.887,20	10.932.623,04	38.640.709,00	9.746.536,12	48.387.245,12	588.835,28	98,78
Faaliyet/Proje	19 ilk kademe belediye sınırları içinde köprü, altyapı, üstyapı ve sanat yapıları yapımı		93.149,20	3.518.209,24	6.272.526,00		6.272.526,00	70.800,00	98,87
Faaliyet/Proje	19 ilk kademe belediye sınırları içinde köprü, altyapı, üstyapı ve sanat yapıları yapımı		232.738,00	7.414.413,80	32.368.183,00	9.746.536,12	42.114.719,12	518.035,28	98,77
STRATEJİK HEDEF	3.11: 2008 Yılı sonuna kadar Zeytinli Bahçe caddesini ve düzenlemesini bitirmek		1.529.384,64	0,70		3.773.218,36	3.773.218,36		100,00
	Tanımlar								
Performans Hedefi	3.11.27: 2008 yılı sonuna kadar Zeytinli Bahçe caddesinin ve düzenlemesinin bitirmek		1.529.384,64	0,70		3.773.218,36	3.773.218,36		100,00

PERFORMANS SONUÇLARI TABLOSU

TABLO 13

		YILLAR								
BÜTÇE YILI	2008	2005 Gerçekleşme	2006 Gerçekleşme	2007 Gerçekleşme	2008 Hedef		2008 Gerçekleşme	Hedeften Sapma (%)		
					Bütçesi	Devir ve Aktarmalar	Toplamı			
Performans Göstergesi	Bütçe gerçekleştirme oranı		1.529.384,64	0,70			3.773.218,36	100,00		
		Toplam Mali Kaynak İhtiyacı								
Harcama Birimi	FEN İŞLERİ DAİRE BAŞKANLIĞI		1.529.384,64	0,70			3.773.218,36	100,00		
Faaliyet/Proje	Zeytinli Bahçe caddesi ve düzenlemesi yapımı		1.529.384,64	0,70			3.773.218,36	100,00		
STRATEJİK HEDEF	3.12: 2008 Yılı sonuna kadar Atatürk parkı düzenlemesi ve park içinde kongre merkezi yapımını tamamlamak		275.199,28	2.695.167,09	5.965.855,00	7.080.020,56	13.045.875,56	13.045.875,56	0,00	
		Tanımlar								
Performans Hedefi	3.12.28: 2008 yılı sonuna kadar Atatürk parkı düzenlemesi ve park içinde kongre merkezi yapımını tamamlamak		275.199,28	2.695.167,09	5.965.855,00	7.080.020,56	13.045.875,56	13.045.875,56	0,00	
Performans Göstergesi	Bütçe gerçekleştirme oranı		275.199,28	2.695.167,09	5.965.855,00	7.080.020,56	13.045.875,56	13.045.875,56	0,00	
		Toplam Mali Kaynak İhtiyacı								
Harcama Birimi	PARK VE BAHÇELER MÜDÜRLÜĞÜ		275.199,28	2.695.167,09	5.965.855,00	7.080.020,56	13.045.875,56	13.045.875,56	0,00	
Faaliyet/Proje	Atatürk parkı düzenlemesi ve park içinde kongre merkezi yapımı		275.199,28	2.695.167,09	5.965.855,00	7.080.020,56	13.045.875,56	13.045.875,56	0,00	
STRATEJİK HEDEF	3.15: Mezitli sahil düzenlemesi		2.861.460,00	7.021.186,08			0,00	0,00		
		Tanımlar								
Performans Hedefi	3.15.44: Mezitli sahil düzenlemesini tamamlamak		2.861.460,00	7.021.186,08			0,00	0,00		
Performans Göstergesi	Bütçe gerçekleştirme oranı		2.861.460,00	7.021.186,08			0,00	0,00		
		Toplam Mali Kaynak İhtiyacı								
Harcama Birimi	PARK VE BAHÇELER MÜDÜRLÜĞÜ		2.861.460,00	7.021.186,08			0,00	0,00		
Faaliyet/Proje	Mezitli sahil düzenlemesi		2.861.460,00	7.021.186,08			0,00	0,00		
STRATEJİK AMAÇ	4 Kent ulaşımını çağdaş hale getirmek		134.235,87	383.215,94			15.725.952,57	15.725.952,57	476.602,00	96,97

PERFORMANS SONUÇLARI TABLOSU

TABLO 13

		YILLAR							
		2005 Gerçekleşme	2006 Gerçekleşme	2007 Gerçekleşme	Bütçesi	2008 Hedef Devir ve Aktarmalar	Toplamı	2008 Gerçekleşme	Hedeften Sapma (%)
BÜTÇE YILI	2008								
STRATEJİK HEDEF	4.3: 2009 yılı sonuna kadar 24 kavşağı sinyalize etmek		134.235,87	259.936,62		1.134.450,62	1.134.450,62	408.752,00	63,97
	Tanımlar								
Performans Hedefi	4.3.30: 2008 yılı sonuna kadar 6 kavşağı sinyalize etmek		134.235,87	259.936,62		1.134.450,62	1.134.450,62	408.752,00	63,97
Performans Göstergesi	Bütçe gerçekleşme oranı		134.235,87	259.936,62		1.134.450,62	1.134.450,62	408.752,00	63,97
	Sinyalize edilen kavşak sayısı			2,00				13,00	
		Toplam Mali Kaynak İhtiyacı							
Harcama Birimi	HABERLEŞME VE SİNYALİZASYON MÜD.		134.235,87	259.936,62		1.134.450,62	1.134.450,62	408.752,00	63,97
Faaliyet/Proje	Kavşakların sinyalize edilmesi		134.235,87	259.936,62		1.134.450,62	1.134.450,62	408.752,00	63,97
STRATEJİK HEDEF	4.4: 2008 yılı sonuna kadar 1200 m2 lik otopark yapmak			123.279,32		14.591.501,95	14.591.501,95	67.850,00	99,54
	Tanımlar								
Performans Hedefi	4.4.31: 2008 yılı sonuna kadar otoparkın %50'sini tamamlamak			123.279,32		14.591.501,95	14.591.501,95	67.850,00	99,54
Performans Göstergesi	Bütçe gerçekleşme oranı			123.279,32		14.591.501,95	14.591.501,95	67.850,00	99,54
		Toplam Mali Kaynak İhtiyacı							
Harcama Birimi	FEN İŞLERİ DAİRE BAŞKANLIĞI			123.279,32		14.591.501,95	14.591.501,95	67.850,00	99,54
Faaliyet/Proje	Otopark yapımı					491.861,76	491.861,76	67.850,00	86,21
Faaliyet/Proje	Meydan ve otopark düzenlemesi yapımı			123.279,32		14.099.640,19	14.099.640,19		100,00

PERFORMANS SONUÇLARI TABLOSU

TABLO 13

BÜTÇE YILI	2008	YILLAR							
		2005 Gerçekleşme	2006 Gerçekleşme	2007 Gerçekleşme	Bütçesi	2008 Hedef Devir ve Aktarmalar	Toplamı	2008 Gerçekleşme	Hedeften Sapma (%)
İDARE	İTFAİYE DAİRE BAŞKANLIĞI								
STRATEJİK AMAÇ	3 Mersin'i çağdaş bir kent yapmak		1.938.000,00	1,30	81.609,00	9.457.545,68	9.539.154,68	49.855,00	99,48
STRATEJİK HEDEF	3.2: 2009 yılı sonuna kadar ilave müfreze binalarını yapımını tamamlamak			0,70		957.541,68	957.541,68	49.855,00	94,79
	Tanımlar								
Performans Hedefi	3.2.20: 2008 yılı sonuna kadar ilave müfreze binalarının yapımının %35'ini tamamlamak			0,70		957.541,68	957.541,68	49.855,00	94,79
Performans Göstergesi	Bütçe gerçekleşme oranı			0,70		957.541,68	957.541,68	49.855,00	94,79
	Toplam Mali Kaynak İhtiyacı								
Harcama Birimi	İTFAİYE DAİRE BAŞKANLIĞI			0,70		957.541,68	957.541,68	49.855,00	94,79
Faaliyet/Proje	İlave müfreze binası yapımı			0,70		957.541,68	957.541,68	49.855,00	94,79
STRATEJİK HEDEF	3.3: İtfaiye araç sayısını artırmak ı		1.938.000,00	0,60		8.500.004,00	8.500.004,00		100,00
	Tanımlar								
Performans Hedefi	3.3.19: 2008 yılında 5 adet itfaiye aracı satın almak		1.938.000,00	0,60		8.500.004,00	8.500.004,00		100,00
Performans Göstergesi	Bütçe gerçekleşme oranı		1.938.000,00	0,60		8.500.004,00	8.500.004,00		100,00
	Toplam Mali Kaynak İhtiyacı								
Harcama Birimi	İTFAİYE DAİRE BAŞKANLIĞI		1.938.000,00	0,60		8.500.004,00	8.500.004,00		100,00
Faaliyet/Proje	İtfaiye aracı alımı		1.938.000,00	0,60		1.700.002,00	1.700.002,00		100,00
Faaliyet/Proje	İtfaiye araç alımı					6.800.002,00	6.800.002,00		100,00
STRATEJİK HEDEF	3.16: 2008 yılı sonuna kadar itfaiye ambulansı almak				81.609,00		81.609,00		100,00
	Tanımlar								
Performans Hedefi	3.16.46: 2008 yılı sonuna kadar itfaiye ambulans alımını gerçekleştirmek				81.609,00		81.609,00		100,00
Performans Göstergesi	Bütçe gerçekleşme oranı				81.609,00		81.609,00		100,00

PERFORMANS SONUÇLARI TABLOSU

TABLO 13

BÜTÇE YILI	2008	YILLAR							
		2005 Gerçekleşme	2006 Gerçekleşme	2007 Gerçekleşme	2008 Hedef		2008 Gerçekleşme	Hedeften Sapma (%)	
				Bütçesi	Devir ve Aktarmalar	Toplamı			
Toplam Mali Kaynak İhtiyacı									
Harcama Birimi	İTFAİYE DAİRE BAŞKANLIĞI				81.609,00		81.609,00	100,00	
Faaliyet/Proje	Ambulans alımı				81.609,00		81.609,00	100,00	

PERFORMANS SONUCLARI TABLOSU

TABLO 13

		YILLAR							
		2005 Gerçekleşme	2006 Gerçekleşme	2007 Gerçekleşme	Bütçesi	2008 Hedef Devir ve Aktarmalar	Toplamı	2008 Gerçekleşme	Hedeften Sapma (%)
BÜTÇE YILI	2008								
İDARE	İŞLETME İŞTİRAKLER DAİRE BAŞKANLIĞI								
STRATEJİK AMAÇ	1 Mersin'in bir kültür, turizm, ticaret ve spor şehri olmasını sağlamak	163.902,00	892.566,86		1.429.911,84	1.429.911,84	312.587,90	78,14	
STRATEJİK HEDEF	1.19: 2009 yılı sonuna kadar hallerin modernizasyonu projesini tamamlamak	163.902,00	892.566,86		1.429.911,84	1.429.911,84	312.587,90	78,14	
	Tanımlar								
Performans Hedefi	1.19.7: 2008 yılında hallerin modernizasyon projesine devam etmek	163.902,00	892.566,86		1.429.911,84	1.429.911,84	312.587,90	78,14	
Performans Göstergesi	Bütçe gerçekleştirme oranı	163.902,00	892.566,86		1.429.911,84	1.429.911,84	312.587,90	78,14	
	Yapılan çevre duvarı (metretül)							1.000,00	
		Toplam Mali Kaynak İhtiyacı							
Harcama Birimi	HAL MÜDÜRLÜĞÜ	163.902,00	892.566,86		1.429.911,84	1.429.911,84	312.587,90	78,14	
Faaliyet/Proje	Hallerin modernizasyonunun tamamlanması	163.902,00	892.566,86		1.429.911,84	1.429.911,84	312.587,90	78,14	
STRATEJİK AMAÇ	4 Kent ulaşımını çağdaş hale getirmek	7.066.102,52	8.940.014,14		40.624.466,92	40.624.466,92	10.161.113,65	74,99	
STRATEJİK HEDEF	4.1: 2008 Yılına kadar otogarın modernizasyonunu tamamlamak		79.356,78		613.366,83	613.366,83		100,00	
	Tanımlar								
Performans Hedefi	4.1.33: 2008 yılı sonuna kadar modernizasyonu tamamlamak		79.356,78		613.366,83	613.366,83		100,00	
Performans Göstergesi	Bütçe gerçekleştirme oranı		79.356,78		613.366,83	613.366,83		100,00	
		Toplam Mali Kaynak İhtiyacı							
Harcama Birimi	OTOGAR MÜDÜRLÜĞÜ		79.356,78		613.366,83	613.366,83		100,00	
Faaliyet/Proje	Otogarın modernizasyonunun tamamlanması		79.356,78		613.366,83	613.366,83		100,00	
STRATEJİK HEDEF	4.2: 2008 Yılı sonuna kadar yeni alınan otobüs sayısını 40a çıkarmak alınan ve mevcut otobüslerin engelli vatandaşların binebileceği hale getirmek	7.066.102,52	8.860.657,36		14.598.863,64	14.598.863,64	10.161.113,65	30,40	

PERFORMANS SONUÇLARI TABLOSU

TABLO 13

BÜTÇE YILI		YILLAR							2008 Gerçekleşme	Hedeften Sapma (%)
		2005 Gerçekleşme	2006 Gerçekleşme	2007 Gerçekleşme	Bütçesi	2008 Hedef Devir ve Aktarmalar	Toplamı			
	2008									
		Tanımlar								
Performans Hedefi	4.2.32: 2008 yılı sonuna kadar 40 adet yeni otobüs alımını gerçekleştirmek		7.066.102,52	8.860.657,36		14.598.863,64	14.598.863,64	10.161.113,65	30,40	
Performans Göstergesi	Bütçe gerçekleşme oranı		7.066.102,52	8.860.657,36		14.598.863,64	14.598.863,64	10.161.113,65	30,40	
	Engelli vatandaşın yararlandığı otobüs sayısı							42,00 ADET		
	Belediye otobüsü sayısı							120,00		
		Toplam Mali Kaynak İhtiyacı								
Harcama Birimi	OTOBÜS MÜDÜRLÜĞÜ		7.066.102,52	8.860.657,36		14.598.863,64	14.598.863,64	10.161.113,65	30,40	
Faaliyet/Proje	Otobüs alımı		7.066.102,52	8.860.657,36		14.598.863,64	14.598.863,64	10.161.113,65	30,40	
STRATEJİK HEDEF	4.5: 2009 yılı sonuna kadar toplu taşıma hizmetlerinde elektronik sisteme geçişi tamamlamak							0,00	0,00	
		Tanımlar								
Performans Hedefi	4.5.34: 2008 yılında elektronik bilete geçerek, kiosklar ve akıllı duraklar yapmak							0,00	0,00	
Performans Göstergesi										
		Toplam Mali Kaynak İhtiyacı								
Harcama Birimi	OTOBÜS MÜDÜRLÜĞÜ							0,00	0,00	
Faaliyet/Proje	Elektronik sisteme geçilmesi							0,00	0,00	
STRATEJİK HEDEF	4.6: Özel toplu taşıma araçlarının (minibüs, özel halk otobüsleri) niteliğini yükseltmeye yönelik çalışmalar yapmak							0,00	0,00	
		Tanımlar								
Performans Hedefi	4.6.35: Özel toplu taşıma araçlarının (minibüs, özel halk otobüsleri) niteliğini yükseltmeye yönelik çalışmalar yapmak							0,00	0,00	
Performans Göstergesi										
		Toplam Mali Kaynak İhtiyacı								
Harcama Birimi	UKOME MÜDÜRLÜĞÜ				158			0,00	0,00	

PERFORMANS SONUÇLARI TABLOSU

TABLO 13

BÜTÇE YILI	2008	YILLAR							
		2005 Gerçekleşme	2006 Gerçekleşme	2007 Gerçekleşme	Bütçesi	2008 Hedef Devir ve Aktarmalar	Toplamı	2008 Gerçekleşme	Hedeften Sapma (%)
Faaliyet/Proje	Araçların modernizasyonunun yapılması						0,00		0,00
STRATEJİK HEDEF	4.7: 2011 Yılı sonuna kadar hafif raylı sistem projesini gerçekleştirmek						25.412.236,45	25.412.236,45	100,00
	Tanımlar								
Performans Hedefi	4.7.47: 2011 yılı sonuna kadar hafif raylı sistem projesini gerçekleştirmek						25.412.236,45	25.412.236,45	100,00
Performans Göstergesi	Bütçe gerçekleşme oranı						25.412.236,45	25.412.236,45	100,00
							Toplam Mali Kaynak İhtiyacı		
Harcama Birimi	UKOME MÜDÜRLÜĞÜ						25.412.236,45	25.412.236,45	100,00
Faaliyet/Proje	Hafif Raylı Sistem proje yapımı						25.412.236,45	25.412.236,45	100,00

PERFORMANS SONUÇLARI TABLOSU

TABLO 13

BÜTÇE YILI	2008	YILLAR							
		2005 Gerçekleşme	2006 Gerçekleşme	2007 Gerçekleşme	2008 Hedef		2008 Gerçekleşme	Hedeften Sapma (%)	
				Bütçesi	Devir ve Aktarmalar	Toplamı			
İDARE	SAĞLIK VE SOSYAL HİZMETLER DAİRE BAŞKANLIĞI								
STRATEJİK AMAÇ	2 Hizmetlerini sosyal belediyecilik anlayışı içinde geliştirmek ve yaygınlaştırmak	20.486,00	384.377,22	367.034,00	6.348.388,70	6.715.422,70	146.854,44	97,81	
STRATEJİK HEDEF	2.2: 2008 yılı sonuna kadar kadın sığınma evi yapımını tamamlamak		82.692,40	76.209,00	631.210,18	707.419,18		100,00	
	Tanımlar								
Performans Hedefi	2.2.8: 2008 yılı sonuna kadar kadın sığınma evi yapımının %18.71'ini tamamlamak		82.692,40	76.209,00	631.210,18	707.419,18		100,00	
Performans Göstergesi	Bütçe gerçekleştirme oranı		82.692,40	76.209,00	631.210,18	707.419,18		100,00	
Toplam Mali Kaynak İhtiyacı									
Harcama Birimi	SAĞLIK VE SOSYAL HİZMETLER DAİRE BAŞKANLIĞI		82.692,40	76.209,00	631.210,18	707.419,18		100,00	
Faaliyet/Proje	Kadın sığınma evi yapımı		82.692,40	76.209,00	631.210,18	707.419,18		100,00	
STRATEJİK HEDEF	2.6: 2008 yılı sonuna kadar sokak çocukları için güvenilir evler yapımını tamamlamak		180.980,10	256.485,00	791.544,00	1.048.029,00		100,00	
	Tanımlar								
Performans Hedefi	2.6.10: 2008 yılında sokak çocukları için güvenilir evlerinin yapımının %32.66'sını tamamlamak		180.980,10	256.485,00	791.544,00	1.048.029,00		100,00	
Performans Göstergesi	Bütçe gerçekleştirme oranı		180.980,10	256.485,00	791.544,00	1.048.029,00		100,00	
Toplam Mali Kaynak İhtiyacı									
Harcama Birimi	SAĞLIK VE SOSYAL HİZMETLER DAİRE BAŞKANLIĞI		180.980,10	256.485,00	791.544,00	1.048.029,00		100,00	
Faaliyet/Proje	Güvenilir evlerin yapımı		180.980,10	256.485,00	791.544,00	1.048.029,00		100,00	
STRATEJİK HEDEF	2.9: Muhtaç olanlar için ikinci el eşyaların ücretsiz olarak dağıtılacağı merkezler açmak					0,00		0,00	
	Tanımlar								
Performans Hedefi	2.9.11: Muhtaç olanlar için ikinci el eşyaların ücretsiz olarak dağıtılacağı merkezler açmak					0,00		0,00	

PERFORMANS SONUÇLARI TABLOSU

TABLO 13

BÜTÇE YILI	2008	YILLAR						
		2005 Gerçekleşme	2006 Gerçekleşme	2007 Gerçekleşme	Bütçesi	2008 Hedef Devir ve Aktarmalar	Toplamı	2008 Gerçekleşme
Performans Göstergesi	Muhtaç olanlar için açılan İkinci el eşyaların ücretsiz olarak dağıtılacağı merkezlerden yararlananların sayısı İkinci el eşyaların ücretsiz olarak dağıtılacağı merkezlere destek veren kuruluş / kişi sayısı	Toplam Mali Kaynak İhtiyacı						
Harcama Birimi	SAĞLIK VE SOSYAL HİZMETLER DAİRE BAŞKANLIĞI						0,00	0,00
Faaliyet/Proje	İkinci el eşyaların ücretsiz olarak dağıtılacağı merkezlerin açılması						0,00	0,00
STRATEJİK HEDEF	2.10: 2008 yılı sonuna kadar tahlil imkanları ve görüntüleme yöntemleri kullanmak üzere cihaz ve sarflarını almak			17.671,68	13.499,00	29.452,80	42.951,80	100,00
	Tanımlar							
Performans Hedefi	2.10.12: 2008 yılı sonuna kadar tahlil imkanları ve görüntüleme yöntemleri kullanmak üzere cihaz ve sarfların alınımının % 60'ını gerçekleştirmek			17.671,68	13.499,00	29.452,80	42.951,80	100,00
Performans Göstergesi	Bütçe gerçekleşme oranı			17.671,68	13.499,00	29.452,80	42.951,80	100,00
		Toplam Mali Kaynak İhtiyacı						
Harcama Birimi	SAĞLIK İŞLERİ MÜDÜRLÜĞÜ			17.671,68	13.499,00	29.452,80	42.951,80	100,00
Faaliyet/Proje	Ultrasonografi cihaz alımı			17.671,68	13.499,00	29.452,80	42.951,80	100,00
STRATEJİK HEDEF	2.13: 2008 yılı sonununa kadar 19 ilk kademe belediyelerinde bulunan 16 mezarlık alanı içine bina yapmak			70.441,28		17.676,40	17.676,40	100,00
	Tanımlar							
Performans Hedefi	2.13.14: 2008 yılı sonuna kadar 19 ilk kademe belediyelerinde bulunan 8 mezarlık alanı içine bina yapmak			70.441,28		17.676,40	17.676,40	100,00
Performans Göstergesi	Bütçe gerçekleşme oranı			70.441,28		17.676,40	17.676,40	100,00
		Toplam Mali Kaynak İhtiyacı						
Harcama Birimi	MEZARLIKLAR MÜDÜRLÜĞÜ			70.441,28		17.676,40	17.676,40	100,00

PERFORMANS SONUÇLARI TABLOSU

TABLO 13

BÜTÇE YILI	2008	YILLAR							
		2005 Gerçekleşme	2006 Gerçekleşme	2007 Gerçekleşme	2008 Hedef		2008 Gerçekleşme	Hedeften Sapma (%)	
				Bütçesi	Devir ve Aktarmalar	Toplamı			
Faaliyet/Proje	19 ilk kademe belediyelerinde bulunan mezarlıklara bina yapımı			70.441,28		17.676,40	17.676,40		100,00
STRATEJİK HEDEF	2.14: 2008 yılı sonuna kadar yeni mezarlık alanı ve içinde hizmet binası ve müştemilatı yapmak		20.486,00	5.984,40	2,00	4.673.967,56	4.673.969,56	9.080,00	99,81
	Tanımlar								
Performans Hedefi	2.14.15: 2008 yılında yeni mezarlık, hizmet binası ve müştemilatı yapımının %70'ini gerçekleştirmek		20.486,00	5.984,40	2,00	4.673.967,56	4.673.969,56	9.080,00	99,81
Performans Göstergesi	Bütçe gerçekleşme oranı		20.486,00	5.984,40	2,00	4.673.967,56	4.673.969,56	9.080,00	99,81
Toplam Mali Kaynak İhtiyacı									
Harcama Birimi	MEZARLIKLAR MÜDÜRLÜĞÜ		20.486,00	5.984,40	2,00	4.673.967,56	4.673.969,56	9.080,00	99,81
Faaliyet/Proje	Yeni mezarlık ve müştemilatı yapımı		20.486,00	5.984,40	2,00	4.673.967,56	4.673.969,56	9.080,00	99,81
STRATEJİK HEDEF	2.15: Cenaze araç sayısını artırmak			16.219,20	16.550,00	127.218,16	143.768,16	137.774,44	4,17
	Tanımlar								
Performans Hedefi	2.15.16: 2008 yılında 3 adet cenaze aracı almak			16.219,20	16.550,00	127.218,16	143.768,16	137.774,44	4,17
Performans Göstergesi	Bütçe gerçekleşme oranı			16.219,20	16.550,00	127.218,16	143.768,16	137.774,44	4,17
	Cenaze araç sayısı			2,00				3,00	
Toplam Mali Kaynak İhtiyacı									
Harcama Birimi	MEZARLIKLAR MÜDÜRLÜĞÜ			16.219,20	16.550,00	127.218,16	143.768,16	137.774,44	4,17
Faaliyet/Proje	Cenaze aracı alımı			16.219,20	16.550,00	127.218,16	143.768,16	137.774,44	4,17
STRATEJİK HEDEF	2.16: Ambulans alımını gerçekleştirmek			10.388,16	4.289,00	77.319,60	81.608,60		100,00
	Tanımlar								
Performans Hedefi	2.16.13: 2008 yılı sonuna kadar ambulans alımını gerçekleştirmek			10.388,16	4.289,00	77.319,60	81.608,60		100,00
Performans Göstergesi	Bütçe gerçekleşme oranı			10.388,16	4.289,00	77.319,60	81.608,60		100,00
Toplam Mali Kaynak İhtiyacı									
Harcama Birimi	SAĞLIK VE SOSYAL HİZMETLER DAİRE BAŞKANLIĞI			10.388,16	4.289,00	77.319,60	81.608,60		100,00

PERFORMANS SONUÇLARI TABLOSU

TABLO 13

		YILLAR							
		2005 Gerçekleşme	2006 Gerçekleşme	2007 Gerçekleşme	2008 Hedef		2008 Gerçekleşme	Hedeften Sapma (%)	
BÜTÇE YILI	2008				Bütçesi	Devir ve Aktarmalar	Toplamı		
Faaliyet/Proje	Ambulans alımı			10.388,16	4.289,00	77.319,60	81.608,60	100,00	
STRATEJİK AMAÇ	3 Mersin'i çağdaş bir kent yapmak			170.256,24	631.526,00	550.001,00	1.181.527,00	428.432,24	63,74
STRATEJİK HEDEF	3.1: 2008 yılı sonuna kadar hayvan pazarını(hayvan borsası) faaliyete geçirmek			170.256,24	631.526,00	550.001,00	1.181.527,00	428.432,24	63,74
	Tanımlar								
Performans Hedefi	3.1.17: 2008 yılında hayvan pazarı (hayvan borsası) yapımını başlatarak en az %20'sini tamamlamak			170.256,24	631.526,00	550.001,00	1.181.527,00	428.432,24	63,74
Performans Göstergesi	Bütçe gerçekleşme oranı			170.256,24	631.526,00	550.001,00	1.181.527,00	428.432,24	63,74
		Toplam Mali Kaynak İhtiyacı							
Harcama Birimi	VETERİNERLİK MÜDÜRLÜĞÜ			170.256,24	631.526,00	550.001,00	1.181.527,00	428.432,24	63,74
Faaliyet/Proje	Hayvan pazarı kurulması			170.256,24	631.526,00	550.001,00	1.181.527,00	428.432,24	63,74

PERFORMANS SONUÇLARI TABLOSU

TABLO 13

		YILLAR						
		2005 Gerçekleşme	2006 Gerçekleşme	2007 Gerçekleşme	2008 Hedef		2008 Gerçekleşme	Hedeften Sapma (%)
BÜTÇE YILI	2008			Bütçesi	Devir ve Aktarmalar	Toplamı		
İDARE	SPORTİF HİZMETLER MÜDÜRLÜĞÜ							
STRATEJİK AMAÇ	1 Mersin'in bir kültür, turizm, ticaret ve spor şehri olmasını sağlamak	123.900,00	1,40	14.161.213,00		14.161.213,00	33.630,00	99,76
STRATEJİK HEDEF	1.2: 20000 kişilik stadyum yapmak			9.974.989,00		9.974.989,00	33.630,00	99,66
	Tanımlar							
Performans Hedefi	1.2.43: 2008 yılı sonuna kadar 20000 kişilik stadyumun %20'sini tamamlamak			9.974.989,00		9.974.989,00	33.630,00	99,66
Performans Göstergesi	Bütçe gerçekleşme oranı			9.974.989,00		9.974.989,00	33.630,00	99,66
		Toplam Mali Kaynak İhtiyacı						
Harcama Birimi	SPORTİF HİZMETLER MÜDÜRLÜĞÜ			9.974.989,00		9.974.989,00	33.630,00	99,66
Faaliyet/Proje	20000 Kişilik stadyum yapımı			9.974.989,00		9.974.989,00	33.630,00	99,66
STRATEJİK HEDEF	1.3: 2009 yılı sonuna kadar kapalı spor salonunu tamamlamak	73.900,00	0,70	2.093.112,00		2.093.112,00		100,00
	Tanımlar							
Performans Hedefi	1.3.2: 2008 yılında kapalı spor salonunun %20'sini tamamlamak	73.900,00	0,70	2.093.112,00		2.093.112,00		100,00
Performans Göstergesi	Bütçe gerçekleşme oranı	73.900,00	0,70	2.093.112,00		2.093.112,00		100,00
		Toplam Mali Kaynak İhtiyacı						
Harcama Birimi	SPORTİF HİZMETLER MÜDÜRLÜĞÜ	73.900,00	0,70	2.093.112,00		2.093.112,00		100,00
Faaliyet/Proje	Kapalı spor salonu projesi yapımı	73.900,00	0,70	2.093.112,00		2.093.112,00		100,00
STRATEJİK HEDEF	1.4: 2009 yılı sonuna kadar kapalı yüzme havuzunu tamamlamak	50.000,00	0,70	2.093.112,00		2.093.112,00		100,00
	Tanımlar							
Performans Hedefi	1.4.3: 2008 yılında kapalı yüzme havuzunun %20'sini tamamlamak	50.000,00	0,70	2.093.112,00		2.093.112,00		100,00
Performans Göstergesi	Bütçe gerçekleşme oranı	50.000,00	0,70	2.093.112,00		2.093.112,00		100,00

PERFORMANS SONUÇLARI TABLOSU

TABLO 13

		YILLAR						
		2005 Gerçekleşme	2006 Gerçekleşme	2007 Gerçekleşme	2008 Hedef		2008 Gerçekleşme	Hedeften Sapma (%)
BÜTÇE YILI	2008			Bütçesi	Devir ve Aktarmalar	Toplamı		
		Toplam Mali Kaynak İhtiyacı						
Harcama Birimi	SPORTİF HİZMETLER MÜDÜRLÜĞÜ		50.000,00	0,70	2.093.112,00		2.093.112,00	100,00
Faaliyet/Proje	Kapalı yüzme havuzu projesi yapımı		50.000,00	0,70	2.093.112,00		2.093.112,00	100,00

PERFORMANS SONUÇLARI TABLOSU

TABLO 13

BÜTÇE YILI	2008	YILLAR						
		2005 Gerçekleşme	2006 Gerçekleşme	2007 Gerçekleşme	2008 Hedef		2008 Gerçekleşme	Hedeften Sapma (%)
İDARE	GENEL SEKRETERLİK	Bütçesi	Devir ve Aktarmalar	Toplamı				
STRATEJİK AMAÇ	Ana Faaliyet: Belediye içindeki tüm daire başkanlıkları ve müdürlükleri ile ve alt kademe, ilk kademe ve diğer belediyelerle şehre verilecek hizmetlerde işbirliği ve koordinasyonu sağlamak, diğer kamu kurum - kuruluşlarının, sivil toplum örgütlerinin, özel kuruluşların, vatandaşların dilek / şikayetlerini dinlemek ve gerekli tedbirleri almak	622.058,83	703.920,53	813.582,00	36.800,00	850.382,00	684.761,39	19,48
STRATEJİK HEDEF	Ana Faaliyet.1: İşbirliği ve koordinasyonu en iyi şekilde sağlamaya devam etmek	622.058,83	703.920,53	813.582,00	36.800,00	850.382,00	684.761,39	19,48
	Tanımlar							
Performans Hedefi	Ana Faaliyet.1.1: İşbirliği ve koordinasyonu en iyi şekilde sağlamaya devam etmek	622.058,83	703.920,53	813.582,00	36.800,00	850.382,00	684.761,39	19,48
Performans Göstergesi	Bütçe gerçekleşme oranı	622.058,83	703.920,53	813.582,00	36.800,00	850.382,00	684.761,39	19,48
		Toplam Mali Kaynak İhtiyacı						
Harcama Birimi	GENEL SEKRETERLİK	622.058,83	703.920,53	813.582,00	36.800,00	850.382,00	684.761,39	19,48
Faaliyet/Proje	Belediye içindeki tüm daire başkanlıkları ve müdürlükleri ile ve alt kademe, ilk kademe ve diğer belediyelerle şehre verilecek hizmetlerde işbirliği ve koordinasyonu sağlamak, diğer kamu kurum - kuruluşlarının, sivil toplum örgütlerinin, özel kuruluşların, vatandaşların dilek / şikayetlerini dinlemek ve gerekli tedbirleri almak	622.058,83	703.920,53	813.582,00	36.800,00	850.382,00	684.761,39	19,48

PERFORMANS SONUÇLARI TABLOSU

TABLO 13

		YILLAR							
BÜTÇE YILI	2008	2005 Gerçekleşme	2006 Gerçekleşme	2007 Gerçekleşme	2008 Hedef		2008 Gerçekleşme	Hedeften Sapma (%)	
		Bütçesi			Devir ve Aktarmalar	Toplamı			
İDARE	ÖZEL KALEM MÜDÜRLÜĞÜ								
STRATEJİK AMAÇ	Ana Faaliyet: Belediye içindeki tüm daire başkanlıklarının ve müdürlüklerin, alt kademe belediyelerinin ve diğer şehir belediyelerinin Belediye Başkanı ile iletişim ve köprü görevini sağlamak		1.552.543,25	2.676.927,08	6.319.072,00	207.087,66	6.526.159,66	5.494.945,91	15,80
STRATEJİK HEDEF	Ana Faaliyet.1: İletişim ve köprü görevini en iyi şekilde yerine getirmeye devam etmek		1.552.543,25	2.676.927,08	6.319.072,00	207.087,66	6.526.159,66	5.494.945,91	15,80
	Tanımlar								
Performans Hedefi	Ana Faaliyet.1.1: İletişim ve köprü görevini en iyi şekilde yerine getirmeye devam etmek		1.552.543,25	2.676.927,08	6.319.072,00	207.087,66	6.526.159,66	5.494.945,91	15,80
Performans Göstergesi	Bütçe gerçekleşme oranı		1.552.543,25	2.676.927,08	6.319.072,00	207.087,66	6.526.159,66	5.494.945,91	15,80
		Toplam Mali Kaynak İhtiyacı							
Harcama Birimi	ÖZEL KALEM MÜDÜRLÜĞÜ		1.552.543,25	2.676.927,08	6.319.072,00	207.087,66	6.526.159,66	5.494.945,91	15,80
Faaliyet/Proje	Belediye içindeki tüm daire başkanlıklarının ve müdürlüklerin, alt kademe belediyelerinin ve diğer şehir belediyelerinin Belediye Başkanı ile iletişim ve köprü görevini sağlamak		1.552.543,25	2.676.927,08	6.319.072,00	207.087,66	6.526.159,66	5.494.945,91	15,80

PERFORMANS SONUÇLARI TABLOSU

TABLO 13

BÜTÇE YILI	2008	YILLAR						
		2005 Gerçekleşme	2006 Gerçekleşme	2007 Gerçekleşme	2008 Hedef		2008 Gerçekleşme	Hedeften Sapma (%)
İDARE	SAVUNMA SEKRETERLİĞİ (SİVİL SAVUNMA)	Bütçesi	Devir ve Aktarmalar	Toplamı				
STRATEJİK AMAÇ	Ana Faaliyet: Olağanüstü hallerde vatandaşlara yardımcı olmak amacıyla gerekli tedbirleri alarak hazır olmak	116.024,13	208.092,55	263.981,00	24.700,00	288.681,00	92.274,70	68,04
STRATEJİK HEDEF	Ana Faaliyet.1: Sivil Savunma konusunda 2009 yılı sonuna kadar 2 farklı konuda eğitim programı hazırlamak	116.024,13	208.092,55	263.981,00	24.700,00	288.681,00	92.274,70	68,04
	Tanımlar							
Performans Hedefi	Ana Faaliyet.1.1: 2008 yılı sonuna kadar 1 konuda eğitim programı hazırlamak	116.024,13	208.092,55	263.981,00	24.700,00	288.681,00	92.274,70	68,04
Performans Göstergesi	Bütçe gerçekleşme oranı	116.024,13	208.092,55	263.981,00	24.700,00	288.681,00	92.274,70	68,04
	Eğitim verilen kişi sayısı		157,00				175,00	
		Toplam Mali Kaynak İhtiyacı						
Harcama Birimi	SAVUNMA SEKRETERLİĞİ (SİVİL SAVUNMA)	116.024,13	208.092,55	263.981,00	24.700,00	288.681,00	92.274,70	68,04
Faaliyet/Proje	Olağanüstü hallerde vatandaşlara yardımcı olmak amacıyla gerekli tedbirleri alarak hazır olmak	116.024,13	208.092,55	263.981,00	24.700,00	288.681,00	92.274,70	68,04

PERFORMANS SONUÇLARI TABLOSU

TABLO 13

		YILLAR							
BÜTÇE YILI	2008	2005 Gerçekleşme	2006 Gerçekleşme	2007 Gerçekleşme	2008 Hedef		2008 Gerçekleşme	Hedeften Sapma (%)	
					Bütçesi	Devir ve Aktarmalar	Toplamı		
İDARE	PERSONEL DAİRE BAŞKANLIĞI								
STRATEJİK AMAÇ	Ana Faaliyet: Belediyenin stratejik amaçlarını gerçekleştirebilmesi için en etkin ve verimli şekilde insan kaynaklarının kullanılmasını sağlamak		501.548,43	790.169,84	843.606,00	7.622,99	851.228,99	734.586,51	13,70
STRATEJİK HEDEF	Ana Faaliyet.1: Kalifiye personel sayısını arttırmak		501.548,43	790.169,84	843.606,00	7.622,99	851.228,99	734.586,51	13,70
	Tanımlar								
Performans Hedefi	Ana Faaliyet.1.1: Kalifiye personel sayısını arttırmak		501.548,43	790.169,84	843.606,00	7.622,99	851.228,99	734.586,51	13,70
Performans Göstergesi	Bütçe gerçekleştirme oranı		501.548,43	790.169,84	843.606,00	7.622,99	851.228,99	734.586,51	13,70
		Toplam Mali Kaynak İhtiyacı							
Harcama Birimi	PERSONEL DAİRE BAŞKANLIĞI		501.548,43	790.169,84	843.606,00	7.622,99	851.228,99	734.586,51	13,70
Faaliyet/Proje	Belediyenin stratejik amaçlarını gerçekleştirebilmesi için en etkin ve verimli şekilde insan kaynaklarının kullanılmasını sağlamak		501.548,43	790.169,84	843.606,00	7.622,99	851.228,99	734.586,51	13,70

PERFORMANS SONUÇLARI TABLOSU

TABLO 13

		YILLAR							
BÜTÇE YILI	2008	2005 Gerçekleşme	2006 Gerçekleşme	2007 Gerçekleşme	2008 Hedef		2008 Gerçekleşme	Hedeften Sapma (%)	
		Bütçesi			Devir ve Aktarmalar	Toplamı			
İDARE	BİLGİ İŞLEM MÜDÜRLÜĞÜ								
STRATEJİK AMAÇ	Ana Faaliyet: Belediyenin insan kaynaklarına ilişkin hizmetlerine ve diğer birimlerine bilişim desteği vermek ve WEB sitesinin güncelliğini korumak		241.142,13	387.681,88	435.698,00	69.193,44	504.891,44	358.923,02	28,91
STRATEJİK HEDEF	Ana Faaliyet.1: WEB sitesinin içeriğini zenginleştirmek		675,01	11.637,09	11.709,00		11.709,00	4.130,00	64,73
	Tanımlar								
Performans Hedefi	Ana Faaliyet.1.1: WEB sitesinde yer alan konu başlıklarını 2008 yılı sonuna kadar %5 artırmak		675,01	11.637,09	11.709,00		11.709,00	4.130,00	64,73
Performans Göstergesi	Bütçe gerçekleştirme oranı		675,01	11.637,09	11.709,00		11.709,00	4.130,00	64,73
	WEB sitesinde yer alan konu başlığı sayısı			100,00				100,00	
	WEB sitesini ziyaret eden kişi sayısı			177.460,00				240.962,00	
		Toplam Mali Kaynak İhtiyacı							
Harcama Birimi	BİLGİ İŞLEM MÜDÜRLÜĞÜ		675,01	11.637,09	11.709,00		11.709,00	4.130,00	64,73
Faaliyet/Proje	Belediyenin insan kaynaklarına ilişkin hizmetlerine ve diğer birimlerine bilişim desteği vermek ve WEB sitesinin güncelliğini korumak		675,01	11.637,09	11.709,00		11.709,00	4.130,00	64,73
STRATEJİK HEDEF	Ana Faaliyet.2: Belediye personelinin özlük haklarının tahakkukunu en iyi şekilde sağlamak ve birimlerden gelen program taleplerini hızlı bir şekilde yerine getirmek		240.467,12	376.044,79	423.989,00	69.193,44	493.182,44	354.793,02	28,06
	Tanımlar								
Performans Hedefi	Ana Faaliyet.2.2: Belediye personellerinin özlük haklarının tahakkuklarını yapmak ve birimlerden gelen program taleplerini yerine getirmek		240.467,12	376.044,79	423.989,00	69.193,44	493.182,44	354.793,02	28,06
Performans Göstergesi	Bütçe gerçekleştirme oranı		240.467,12	376.044,79	423.989,00	69.193,44	493.182,44	354.793,02	28,06
		Toplam Mali Kaynak İhtiyacı							
Harcama Birimi	BİLGİ İŞLEM MÜDÜRLÜĞÜ		240.467,12	376.044,79	423.989,00	69.193,44	493.182,44	354.793,02	28,06

PERFORMANS SONUÇLARI TABLOSU

TABLO 13

		YILLAR							
		2005 Gerçekleşme	2006 Gerçekleşme	2007 Gerçekleşme	2008 Hedef		2008 Gerçekleşme	Hedeften Sapma (%)	
BÜTÇE YILI				Bütçesi	Devir ve Aktarmalar	Toplamı			
Faaliyet/Proje	Belediyenin insan kaynaklarına ilişkin hizmetlerine ve diğer birimlerine bilişim desteği vermek ve WEB sitesinin güncelliğini korumak		240.467,12	376.044,79	423.989,00	69.193,44	493.182,44	354.793,02	28,06

PERFORMANS SONUÇLARI TABLOSU

TABLO 13

		YILLAR						
BÜTÇE YILI	2008	2005 Gerçekleşme	2006 Gerçekleşme	2007 Gerçekleşme	2008 Hedef		2008 Gerçekleşme	Hedeften Sapma (%)
		Bütçesi	Devir ve Aktarmalar	Toplamı				
İDARE	MAKİNA İKMAL DAİRESİ BAŞKANLIĞI							
STRATEJİK AMAÇ	Ana Faaliyet: Belediye bünyesindeki araçların ve iş makinelerinin periyodik bakım ve onarımlarını yapmak, birimlerden gelen üretime yönelik talepleri karşılamak	1.871.905,12	2.640.713,65	2.542.303,00	337.448,68	2.879.751,68	2.530.697,43	12,12
STRATEJİK HEDEF	Ana Faaliyet.1: Birimlerden gelen talepleri 2009 yılı sonuna kadar 2 gün içinde eksiksiz karşılamak	1.871.905,12	2.640.713,65	2.542.303,00	337.448,68	2.879.751,68	2.530.697,43	12,12
	Tanımlar							
Performans Hedefi	Ana Faaliyet.1.1: Birimlerden gelen talepleri 2008 yılı sonuna kadar 3 gün içinde eksiksiz karşılamak	1.871.905,12	2.640.713,65	2.542.303,00	337.448,68	2.879.751,68	2.530.697,43	12,12
Performans Göstergesi	Bütçe gerçekleşme oranı	1.871.905,12	2.640.713,65	2.542.303,00	337.448,68	2.879.751,68	2.530.697,43	12,12
	Birimlerden gelen istek/talep sayısı			978,00			1.064,00	
	Gereği yapılan ve gerçekleştirilen istek/talep sayısı			978,00			1.064,00	
	Tüm malzemelerin temin edilmesi durumunda, birimlerden talebin yerine getirilme süresi			4,00			4,00	
		Toplam Mali Kaynak İhtiyacı						
Harcama Birimi	MAKİNA İKMAL DAİRESİ BAŞKANLIĞI	1.871.905,12	2.640.713,65	2.542.303,00	337.448,68	2.879.751,68	2.530.697,43	12,12
Faaliyet/Proje	Belediye bünyesindeki araçların ve iş makinelerinin periyodik bakım ve onarımlarını yapmak, birimlerden gelen üretime yönelik talepleri karşılamak	1.871.905,12	2.640.713,65	2.542.303,00	337.448,68	2.879.751,68	2.530.697,43	12,12

PERFORMANS SONUÇLARI TABLOSU

TABLO 13

		YILLAR						
		2005 Gerçekleşme	2006 Gerçekleşme	2007 Gerçekleşme	2008 Hedef		2008 Gerçekleşme	Hedeften Sapma (%)
BÜTÇE YILI	2008			Bütçesi	Devir ve Aktarmalar	Toplamı		
İDARE	YAZI İŞLERİ VE KARARLAR DAİRE BAŞKANLIĞI							
STRATEJİK AMAÇ	Ana Faaliyet: Belediyenin iki karar organı olan Meclis ve Encümen faaliyetlerini kanun ve yönetmelikler çerçevesinde yürütmek ve Belediyeye intikal eden resmi evrak ve dilekçeler ile Belediye olarak kurum ve kuruluşlara yazılan yazıları konularına göre ayırmak	789.517,03	1.091.070,06	1.109.089,00	75.700,00	1.184.789,00	956.769,25	19,25
STRATEJİK HEDEF	Ana Faaliyet.1: Ana faaliyetini en iyi şekilde yerine getirmeye devam etmek	789.517,03	1.091.070,06	1.109.089,00	75.700,00	1.184.789,00	956.769,25	19,25
	Tanımlar							
Performans Hedefi	Ana Faaliyet.1.1: Ana faaliyetini en iyi şekilde yerine getirmeye devam etmek	789.517,03	1.091.070,06	1.109.089,00	75.700,00	1.184.789,00	956.769,25	19,25
Performans Göstergesi	Bütçe gerçekleştirme oranı	789.517,03	1.091.070,06	1.109.089,00	75.700,00	1.184.789,00	956.769,25	19,25
	Encümen oturum sayısı		52,00				47,00	
	Encümenlerden çıkan karar sayısı		363,00				288,00	
	Meclis oturum sayısı		25,00				23,00	
	Meclisten çıkan karar sayısı		750,00				631,00	
	Gelen dilekçe sayısı		8.238,00				11.427,00	
	Gelen resmi evrak sayısı		10.807,00				10.610,00	
	Giden resmi evrak sayısı		8.826,00				8.712,00	
						Toplam Mali Kaynak İhtiyacı		
Harcama Birimi	YAZI İŞLERİ VE KARARLAR DAİRE BAŞKANLIĞI	789.517,03	1.091.070,06	1.109.089,00	75.700,00	1.184.789,00	956.769,25	19,25
Faaliyet/Proje	Belediyenin iki karar organı olan Meclis ve Encümen faaliyetlerini kanun ve yönetmelikler çerçevesinde yürütmek ve Belediyeye intikal eden resmi evrak ve dilekçeler ile Belediye olarak kurum ve kuruluşlara yazılan yazıları konularına göre ayırmak	789.517,03	1.091.070,06	1.109.089,00	75.700,00	1.184.789,00	956.769,25	19,25

PERFORMANS SONUÇLARI TABLOSU

TABLO 13

BÜTÇE YILI	2008	YILLAR						2008 Gerçekleşme	Hedeften Sapma (%)
		2005 Gerçekleşme	2006 Gerçekleşme	2007 Gerçekleşme	2008 Hedef		2008 Gerçekleşme		
İDARE	DENETİM BİRİMİ (TEF.KUR.BAŞ.-İÇ DENETİM BİRİMİ)	Bütçesi	Devir ve Aktarmalar	Toplamı					
STRATEJİK AMAÇ	Ana Faaliyet: 4483 sayılı Memurlar ve Diğer Kamu Görevlilerinin Yargılanması Hakkındaki Kanun doğrultusunda Başkanlık, Valilik Makamı ve Cumhuriyet Başsavcılığı'nca verilen emirler gereğince gerekli araştırma ve ön incelemeleri yaparak, rapor hazırlamak, hukuki çerçevede hazırlanan raporlarla ilgili makamlara bilgi vermek	110.971,98	94.570,71	88.995,00	64.314,05	153.309,05	110.540,39	27,90	
STRATEJİK HEDEF	Ana Faaliyet.1: Araştırma ve ön incelemeleri en iyi şekilde yapmaya devam etmek	110.971,98	94.570,71	88.995,00	64.314,05	153.309,05	110.540,39	27,90	
	Tanımlar								
Performans Hedefi	Ana Faaliyet.1.1: Araştırma ve ön incelemeleri en iyi şekilde yapmaya devam etmek	110.971,98	94.570,71	88.995,00	64.314,05	153.309,05	110.540,39	27,90	
Performans Göstergesi	Bütçe gerçekleştirme oranı	110.971,98	94.570,71	88.995,00	64.314,05	153.309,05	110.540,39	27,90	
	Hazırlanan rapor sayısı		48,00				28,00		
	Valiliğe gönderilen Teftiş raporlarının İl İdare Kurulu veya Mahalli İdareler Müdürlüğü'nün aldığı kararlarla aynı doğrultuda olmamasından dolayı geri dönen rapor sayısı						25,00		
	Teftiş raporlarının kanuni süre içinde tamamlanma oranı		100,00				100,00 %Oranı		
		Toplam Mali Kaynak İhtiyacı							
Harcama Birimi	DENETİM BİRİMİ (TEF.KUR.BAŞ.-İÇ DENETİM BİRİMİ)	110.971,98	94.570,71	88.995,00	64.314,05	153.309,05	110.540,39	27,90	

PERFORMANS SONUÇLARI TABLOSU

TABLO 13

BÜTÇE YILI	2008	YILLAR						
		2005 Gerçekleşme	2006 Gerçekleşme	2007 Gerçekleşme	2008 Hedef		2008 Gerçekleşme	Hedeften Sapma (%)
İDARE	HUKUK MÜŞAVİRLİĞİ	Bütçesi	Devir ve Aktarmalar	Toplamı				
STRATEJİK AMAÇ	Ana Faaliyet: Mersin Büyükşehir Belediye Başkanlığı'nı temsilen Belediye aleyhine ve lehine açılan ve açılacak olan tüm dava ve icra takiplerini yapmak ve sonuçlarının ilgili birimlere dağıtılmasını sağlamak	441.222,98	739.707,55	872.648,00	127.300,00	999.948,00	680.376,87	31,96
STRATEJİK HEDEF	Ana Faaliyet.1: Tüm dava ve icra takiplerini başarıyla sonuçlandırmaya devam etmek	441.222,98	739.707,55	872.648,00	127.300,00	999.948,00	680.376,87	31,96
	Tanımlar							
Performans Hedefi	Ana Faaliyet.1.1: Tüm dava ve icra takiplerini başarıyla sonuçlandırmaya devam etmek	441.222,98	739.707,55	872.648,00	127.300,00	999.948,00	680.376,87	31,96
Performans Göstergesi	Bütçe gerçekleştirme oranı	441.222,98	739.707,55	872.648,00	127.300,00	999.948,00	680.376,87	31,96
	Belediye tarafından açılan dava sayısı		55,00				30,00	
	Belediye aleyhine açılan dava sayısı		142,00				91,00	
	Belediye lehine sonuçlanan dava sayısı		40,00				26,00	
	Belediye aleyhine sonuçlanan dava sayısı		15,00				7,00	
	Belediye tarafından talep edilen tespit sayısı		5,00				13,00	
	Belediye aleyhine istenen tespit sayısı		5,00				2,00	
	Birimlere verilen yazılı görüş sayısı		37,00				34,00	
		Toplam Mali Kaynak İhtiyacı						
Harcama Birimi	HUKUK MÜŞAVİRLİĞİ	441.222,98	739.707,55	872.648,00	127.300,00	999.948,00	680.376,87	31,96
Faaliyet/Proje		441.222,98	739.707,55	872.648,00	127.300,00	999.948,00	680.376,87	31,96
Faaliyet/Proje	4483 sayılı Memurlar ve Diğer Kamu Görevlilerinin Yargılanması Hakkındaki Kanun doğrultusunda Başkanlık, Valilik Makamı ve Cumhuriyet Başsavcılığı'nca verilen emirler gereğince gerekli araştırma ve ön incelemeleri yaparak, rapor hazırlamak, hukuki çerçevede hazırlanan raporlarla ilgili makamlara bilgi vermek	110.971,98	94.570,71	88.995,00	64.314,05	153.309,05	110.540,39	27,90

PERFORMANS SONUÇLARI TABLOSU

TABLO 13

BÜTÇE YILI	2008	YILLAR							
		2005 Gerçekleşme	2006 Gerçekleşme	2007 Gerçekleşme	2008 Hedef		2008 Gerçekleşme	Hedeften Sapma (%)	
				Bütçesi	Devir ve Aktarmalar	Toplamı			
İDARE	BASIN VE HALKLA İLŞKİLER DAİRE BAŞKANLIĞI								
STRATEJİK AMAÇ	Ana Faaliyet: Belediye Başkanı'nın basınla ilişkilerini sağlamak, Mersin Büyükşehir Belediyesi'nin ulusal ve uluslararası ilişkilerini yürütmek ve geliştirmek, eğitim, kültür, sanat, fuar ve festival organizasyonlarını düzenlemek ve destek olmak	928.162,85	1.312.356,82	2.628.636,00	43.932,11	2.672.568,11	1.327.463,35	50,33	
STRATEJİK HEDEF	Ana Faaliyet.1: Ulusal - yerel yayınları takip etmeye, Belediye hizmetleriyle ilgili görsel ve işitsel yayın kuruluşlarına göndermek üzere bilgiyi hazırlamaya en iyi şekilde devam etmek	928.162,85	1.312.356,82	2.628.636,00	43.932,11	2.672.568,11	1.327.463,35	50,33	
	Tanımlar								
Performans Hedefi	Ana Faaliyet.1.1: Ulusal - yerel yayınları takip etmeye, Belediye hizmetleriyle ilgili görsel ve işitsel yayın kuruluşlarına göndermek üzere bilgiyi hazırlamaya en iyi şekilde devam etmek	928.162,85	1.312.356,82	2.628.636,00	43.932,11	2.672.568,11	1.327.463,35	50,33	
Performans Göstergesi	Bütçe gerçekleşme oranı	928.162,85	1.312.356,82	2.628.636,00	43.932,11	2.672.568,11	1.327.463,35	50,33	
	Takip edilen gazete sayısı			55,00			44,00		
	Takip edilen dergi sayısı			5,00			2,00		
	Basılan gazete sayısı (aylık)			10.000,00			75.000,00		
	Birimden talep edilen haberin bulunma süresi			24,00			1,00 GÜN		
				Toplam Mali Kaynak İhtiyacı					
Harcama Birimi	BASIN VE HALKLA İLŞKİLER DAİRE BAŞKANLIĞI	928.162,85	1.312.356,82	2.628.636,00	43.932,11	2.672.568,11	1.327.463,35	50,33	
Faaliyet/Proje	Belediye Başkanı'nın basınla ilişkilerini sağlamak, Mersin Büyükşehir Belediyesi'nin ulusal ve uluslararası ilişkilerini yürütmek ve geliştirmek, eğitim, kültür, sanat, fuar ve festival organizasyonlarını düzenlemek ve destek olmak	928.162,85	1.312.356,82	2.628.636,00	43.932,11	2.672.568,11	1.327.463,35	50,33	

PERFORMANS SONUÇLARI TABLOSU

TABLO 13

BÜTÇE YILI	2008	YILLAR						2008 Gerçekleşme	Hedeften Sapma (%)	
		2005 Gerçekleşme	2006 Gerçekleşme	2007 Gerçekleşme	Bütçesi	2008 Hedef Devir ve Aktarmalar	Toplamı			
İDARE	BASIN VE HALKLA İLŞKİLER DAİRE BAŞKANLIĞI									
STRATEJİK AMAÇ	Ana Faaliyet: Mersin halkına tiyatro bilincini aşlamak ve tiyatroyu sevdirmek amacıyla oyunlar sergilemek ve kurslar düzenlemek.		416.366,52	837.652,15	895.995,00	500,00	896.495,00	795.329,99	11,28	
STRATEJİK HEDEF	Ana Faaliyet.1: Mersin halkına tiyatro bilincini aşlamak		416.366,52	837.652,15	895.995,00	500,00	896.495,00	795.329,99	11,28	
	Tanımlar									
Performans Hedefi	Ana Faaliyet.1.6: Mersin halkına tiyatro bilincini aşlamak		416.366,52	837.652,15	895.995,00	500,00	896.495,00	795.329,99	11,28	
Performans Göstergesi	Bütçe gerçekleştirme oranı		416.366,52	837.652,15	895.995,00	500,00	896.495,00	795.329,99	11,28	
	Sergilenen oyun sayısı			5,00				8,00		
	Tiyatro şenliği gün sayısı			30,00				30,00	GÜN	
	Tiyatro şenliği yapılan belde / köy sayısı			49,00				49,00		
	Kursiyer sayısı			140,00				137,00	KİŞİ	
	Eğitmen sayısı			2,00				3,00	KİŞİ	
			Toplam Mali Kaynak İhtiyacı							
Harcama Birimi	TİYATRO MÜDÜRLÜĞÜ		416.366,52	837.652,15	895.995,00	500,00	896.495,00	795.329,99	11,28	
Faaliyet/Proje	Mersin halkına tiyatro bilincini aşlamak ve tiyatroyu sevdirmek amacıyla oyunlar sergilemek ve kurslar düzenlemek.		416.366,52	837.652,15	895.995,00	500,00	896.495,00	795.329,99	11,28	

PERFORMANS SONUÇLARI TABLOSU

TABLO 13

		YILLAR						
		2005 Gerçekleşme	2006 Gerçekleşme	2007 Gerçekleşme	2008 Hedef		2008 Gerçekleşme	Hedeften Sapma (%)
BÜTÇE YILI	2008				Bütçesi	Devir ve Aktarmalar	Toplamı	
İDARE	BASIN VE HALKLA İLŞKİLER DAİRE BAŞKANLIĞI							
STRATEJİK AMAÇ	Ana Faaliyet: Türk sanat müziği ve Türk halk müziği dallarında teorik ve uygulamalı çalışmalar yapmak ve etkinlikler düzenlemek.	239.162,65	744.776,30	817.016,00			817.016,00	678.323,92 16,98
STRATEJİK HEDEF	Ana Faaliyet.1: Türk Sanat Müziği ve Türk Halk Müziği dallarında teorik ve uygulamalı çalışmaları en iyi şekilde yapmak ve etkinlikler düzenlemek	239.162,65	744.776,30	817.016,00			817.016,00	678.323,92 16,98
	Tanımlar							
Performans Hedefi	Ana Faaliyet.1.5: Türk Sanat Müziği ve Türk Halk Müziği dallarında teorik ve uygulamalı çalışmaları en iyi şekilde yapmak ve etkinlikler düzenlemek	239.162,65	744.776,30	817.016,00			817.016,00	678.323,92 16,98
Performans Göstergesi	Bütçe gerçekleşme oranı	239.162,65	744.776,30	817.016,00			817.016,00	678.323,92 16,98
	Eğitim verilen öğrenci sayısı		126,00					126,00 KİŞİ
	Düzenlenen kurs sayısı		1,00					3,00 ADET
	Kurs ve eğitime katılanların sayısı		186,00					176,00 KİŞİ
	Düzenlenen etkinlik/organizasyon sayısı		18,00					10,00 ADET
		Toplam Mali Kaynak İhtiyacı						
Harcama Birimi	KONSERVATUAR MÜDÜRLÜĞÜ	239.162,65	744.776,30	817.016,00			817.016,00	678.323,92 16,98
Faaliyet/Proje	Türk sanat müziği ve Türk halk müziği dallarında teorik ve uygulamalı çalışmalar yapmak ve etkinlikler düzenlemek.	239.162,65	744.776,30	817.016,00			817.016,00	678.323,92 16,98

PERFORMANS SONUÇLARI TABLOSU

TABLO 13

BÜTÇE YILI	2008	YILLAR						
		2005 Gerçekleşme	2006 Gerçekleşme	2007 Gerçekleşme	2008 Hedef		2008 Gerçekleşme	Hedeften Sapma (%)
		Bütçesi	Devir ve Aktarmalar	Toplamı				
İDARE	BASIN VE HALKLA İLİŞKİLER DAİRE BAŞKANLIĞI							
STRATEJİK AMAÇ	Ana Faaliyet: Ulusal ve uluslararası kültürel ve sanatsal organizasyonlar düzenlemek ve destek olmak ilde yaşayanların kentlilik bilincini geliştirmek için girişimlerde bulunmak, kardeş şehir ilişkilerini yürütmek.	339.470,08	355.416,98	264.258,28	64.238,26	328.496,54	215.577,56	34,37
STRATEJİK HEDEF	Ana Faaliyet.1: Ulusal ve uluslararası kültürel ve sanatsal organizasyonlar düzenlemek ve destek olmak Tanımlar	339.470,08	355.416,98	264.258,28	64.238,26	328.496,54	215.577,56	34,37
Performans Hedefi	Ana Faaliyet.1.4: Ulusal - uluslararası kültürel ve sanatsal organizasyonlar düzenlemek ve destek olmak	339.470,08	355.416,98	264.258,28	64.238,26	328.496,54	215.577,56	34,37
Performans Göstergesi	Bütçe gerçekleştirme oranı	339.470,08	355.416,98	264.258,28	64.238,26	328.496,54	215.577,56	34,37
		Toplam Mali Kaynak İhtiyacı						
Harcama Birimi	KÜLTÜR VE FUAR MÜDÜRLÜĞÜ	339.470,08	355.416,98	264.258,28	64.238,26	328.496,54	215.577,56	34,37
Faaliyet/Proje		339.470,08	355.416,98	264.258,28	64.238,26	328.496,54	215.577,56	34,37

PERFORMANS SONUÇLARI TABLOSU

TABLO 13

BÜTÇE YILI	2008	YILLAR						
		2005 Gerçekleşme	2006 Gerçekleşme	2007 Gerçekleşme	2008 Hedef		2008 Gerçekleşme	Hedeften Sapma (%)
İDARE	BASIN VE HALKLA İLŞKİLER DAİRE BAŞKANLIĞI	Bütçesi	Devir ve Aktarmalar	Toplamı				
STRATEJİK AMAÇ	Ana Faaliyet: Vatandaşın belediye hizmetlerinden en etkin ve verimli bir şekilde faydalanmasını sağlamaya devam etmek, Yerel Gündem 21 toplantılarını organize etmek, Bilgi Edinme Kanunu'na göre yapılan başvurulara süresinde cevap vermek, kent orkestrası, bando hizmetleri ve halk oyunları ile ilgili faaliyetleri yürütmek.	1.464.360,56	2.240.148,63	2.093.240,00	120.288,42	2.213.528,42	1.929.957,35	12,81
STRATEJİK HEDEF	Ana Faaliyet.1: Vatandaşın belediye hizmetlerinden en etkin ve verimli bir şekilde faydalanmasını sağlamaya devam etmek, Yerel Gündem 21 toplantılarını organize etmek, Bilgi Edinme Kanunu'na göre yapılan başvurulara süresinde cevap vermek, halk oyunları ile ilgili faaliyetleri yürütmek.	698.058,78	1.120.436,93	1.006.244,00	103.288,42	1.109.532,42	908.513,96	18,12
	Tanımlar							
Performans Hedefi	Ana Faaliyet.1.2: Vatandaşın belediye hizmetlerinden en etkin ve verimli bir şekilde faydalanmasını sağlamaya devam etmek, Yerel Gündem 21 toplantılarını organize etmek, Bilgi Edinme Kanunu'na göre yapılan başvurulara süresinde cevap vermek	698.058,78	1.120.436,93	1.006.244,00	103.288,42	1.109.532,42	908.513,96	18,12
Performans Göstergesi	Bütçe gerçekleştirme oranı	698.058,78	1.120.436,93	1.006.244,00	103.288,42	1.109.532,42	908.513,96	18,12
	Halkla İlişkiler Müdürlüğü'nde işleme giren dilekçe sayısı		323,00				152,00	
	Bilgi Edinme Müdürlüğü'ne gelen dilekçe, e-posta ve resmi yazıların toplam sayısı						518,00	
	Bilgi Edinme Müdürlüğü'nün verdiği olumlu cevap sayısı		161,00				383,00	
	Bilgi Edinme Müdürlüğü'nün verdiği kısmen olumlu veya reddedilen cevap sayısı		52,00				27,00	
	Bilgi Edinme Müdürlüğü'nün verdiği olumsuz cevap sayısı		84,00				44,00	
	Bilgi Edinme Müdürlüğü'nün diğer kurum ve kuruluşlara yönlendirdiği yazı sayısı		26,00				63,00	

PERFORMANS SONUÇLARI TABLOSU

TABLO 13

BÜTÇE YILI		YILLAR							
		2005 Gerçekleşme	2006 Gerçekleşme	2007 Gerçekleşme	2008 Hedef		2008 Gerçekleşme	Hedeften Sapma (%)	
		Bütçesi			Devir ve Aktarmalar	Toplamı			
2008		Toplam Mali Kaynak İhtiyacı							
Harcama Birimi	HALKLA İLŞK.-YEREL GÜNDEM-BİLGİ EDİNME		698.058,78	1.120.436,93	1.006.244,00	103.288,42	1.109.532,42	908.513,96	18,12
Faaliyet/Proje	Vatandaşın belediye hizmetlerinden en etkin ve verimli bir şekilde faydalanmasını sağlamaya devam etmek, Yerel Gündem 21 toplantılarını organize etmek, Bilgi Edinme Kanunu'na göre yapılan başvurulara süresinde cevap vermek, halk oyunları ile ilgili faaliyetleri yürütmek.		698.058,78	1.120.436,93	1.006.244,00	103.288,42	1.109.532,42	908.513,96	18,12
STRATEJİK HEDEF	Ana Faaliyet.2: Kent Orkestrası ve Bando hizmetlerini yürütmek		766.301,78	1.119.711,70	1.086.996,00	17.000,00	1.103.996,00	1.021.443,39	7,48
	Tanımlar								
Performans Hedefi	Ana Faaliyet.2.3: Kent orkestrası ve bando hizmetlerini en iyi şekilde yürütmeye devam etmek		766.301,78	1.119.711,70	1.086.996,00	17.000,00	1.103.996,00	1.021.443,39	7,48
Performans Göstergesi	Bütçe gerçekleştirme oranı		766.301,78	1.119.711,70	1.086.996,00	17.000,00	1.103.996,00	1.021.443,39	7,48
	Kent orkestrası ve bandonun etkinlik sayısı							51,00	
		Toplam Mali Kaynak İhtiyacı							
Harcama Birimi	HALKLA İLŞK.-YEREL GÜNDEM-BİLGİ EDİNME		766.301,78	1.119.711,70	1.086.996,00	17.000,00	1.103.996,00	1.021.443,39	7,48
Faaliyet/Proje	Kent Orkestrası ve Bando hizmetlerini yürütmek		766.301,78	1.119.711,70	1.086.996,00	17.000,00	1.103.996,00	1.021.443,39	7,48

PERFORMANS SONUÇLARI TABLOSU

TABLO 13

		YILLAR						
		2005 Gerçekleşme	2006 Gerçekleşme	2007 Gerçekleşme	2008 Hedef		2008 Gerçekleşme	Hedeften Sapma (%)
BÜTÇE YILI	2008				Bütçesi	Devir ve Aktarmalar	Toplamı	
İDARE	ÇEVRE KORUMA DAİRE BAŞKANLIĞI							
STRATEJİK AMAÇ	Ana Faaliyet: 5216 sayılı Büyükşehir Belediye Kanunu ve 5393 sayılı Belediye Kanunu'nda çevre ile ilgili verilen görevleri, 2872 sayılı Çevre Kanunu doğrultusunda Çevre Bakanlığı tarafından verilen yetkiler dahilinde kent halkı için temiz bir çevre oluşturmak,deniz denetimi ve yat limanı faaliyetlerini yürütmek	2.373.962,07	5.915.943,92	3.966.156,00	388.968,57	4.355.124,57	2.655.503,39	39,03
STRATEJİK HEDEF	Ana Faaliyet.1: Yapılan denetimlerle çevre sağlığını korumaya devam etmek Tanımlar	2.373.962,07	5.915.943,92	3.866.718,00	388.968,57	4.255.686,57	2.566.480,24	39,69
Performans Hedefi	Ana Faaliyet.1.1: Yapılan denetimlerle çevre sağlığını korumaya devam etmek	2.373.962,07	5.915.943,92	3.835.672,00	240.550,91	4.076.222,91	2.504.693,05	38,55
Performans Göstergesi	Bütçe gerçekleşme oranı	2.373.962,07	5.915.943,92	3.835.672,00	240.550,91	4.076.222,91	2.500.533,08	38,66
	Mali Hizmetler Birimi'ne para cezasının tahsili yazısı yazılan gemi sayısı		5,00				2,00	
	Verilen GSM ruhsat sayısı		52,00				60,00	
	Verilen gıda sicil sayısı		15,00				1,00 Adet	
		Toplam Mali Kaynak İhtiyacı						
Harcama Birimi	ÇEVRE KORUMA DAİRE BAŞKANLIĞI	2.373.962,07	5.915.943,92	3.835.672,00	240.550,91	4.076.222,91	2.504.693,05	38,55
Faaliyet/Proje	5216 sayılı Büyükşehir Belediye Kanunu ve 5393 sayılı Belediye Kanunu'nda çevre ile ilgili verilen görevleri, 2872 sayılı Çevre Kanunu doğrultusunda Çevre Bakanlığı tarafından verilen yetkiler dahilinde kent halkı için temiz bir çevre oluşturmak amacıyla yapmak Tanımlar	2.373.962,07	5.915.943,92	3.835.672,00	240.550,91	4.076.222,91	2.504.693,05	38,55
Performans Hedefi	Ana Faaliyet.1.3: Deniz denetimi ve yat limanı faaliyetlerini en iyi şekilde yürütmek			31.046,00	148.417,66	179.463,66	61.787,19	65,57
Performans Göstergesi	Bütçe gerçekleşme oranı			31.046,00	4.417,66	35.463,66	13.790,83	61,11

PERFORMANS SONUÇLARI TABLOSU

TABLO 13

BÜTÇE YILI	2008	YILLAR							
		2005	2006	2007	2008 Hedef		2008	Hedeften	
		Gerçekleşme	Gerçekleşme	Gerçekleşme	Bütçesi	Devir ve Aktarmalar	Toplamı	Gerçekleşme	Sapma (%)
		Toplam Mali Kaynak İhtiyacı							
Harcama Birimi	ÇEVRE KORUMA DAİRE BAŞKANLIĞI				31.046,00	148.417,66	179.463,66	61.787,19	65,57
Faaliyet/Proje	5216 sayılı Büyükşehir Belediye Kanunu ve 5393 sayılı Belediye Kanunu'nda çevre ile ilgili verilen görevleri, 2872 sayılı Çevre Kanunu doğrultusunda Çevre Bakanlığı tarafından verilen yetkiler dahilinde kent halkı için temiz bir çevre oluşturmak amacıyla yapmak				31.046,00	148.417,66	179.463,66	61.787,19	65,57
STRATEJİK HEDEF	Ana Faaliyet.2: 2009 yılı sonuna kadar hastane, sağlık ocakları, küçük ölçekli sağlık kuruluşlarından toplanan toplam tıbbi atık miktarını %15 arttırmak				99.438,00		99.438,00	89.023,15	10,47
Tanımlar									
Performans Hedefi	Ana Faaliyet.2.2: 2008 yılı sonuna kadar toplanan tıbbi atık miktarını %5 arttırmak				99.438,00		99.438,00	89.023,15	10,47
Performans Göstergesi	Bütçe gerçekleşme oranı				99.438,00		99.438,00	89.023,15	10,47
	Protokol yapılan tıbbi atık üreten işyeri sayısı			150,00				155,00	
	Toplanan tıbbi atık miktarı (kg)			757.492,00				852,00 TON	
	Çöp toplama tesisine gelen çöp miktarı (kg)			190.749.526,00				252.000,00 TON	
		Toplam Mali Kaynak İhtiyacı							
Harcama Birimi	ÇEVRE KORUMA DAİRE BAŞKANLIĞI				99.438,00		99.438,00	89.023,15	10,47
Faaliyet/Proje	5216 sayılı Büyükşehir Belediye Kanunu ve 5393 sayılı Belediye Kanunu'nda çevre ile ilgili verilen görevleri, 2872 sayılı Çevre Kanunu doğrultusunda Çevre Bakanlığı tarafından verilen yetkiler dahilinde kent halkı için temiz bir çevre oluşturmak amacıyla yapmak				99.438,00		99.438,00	89.023,15	10,47

PERFORMANS SONUÇLARI TABLOSU

TABLO 13

BÜTÇE YILI	2008	YILLAR						2008 Gerçekleşme	Hedeften Sapma (%)
		2005 Gerçekleşme	2006 Gerçekleşme	2007 Gerçekleşme	Bütçesi	2008 Hedef Devir ve Aktarmalar	Toplamı		
İDARE	EMLAK İSTİMLAK DAİRE BAŞKANLIĞI								
STRATEJİK AMAÇ	Ana Faaliyet: Kamu yararının gerektirdiği durumlarda kamulaştırma işlemlerini 2942 sayılı Kamulaştırma Kanunu doğrultusunda yürütmek ve Belediye taşınmazlarının envanterini tutmak		167.531,93	259.203,36	299.755,00	358.407,86	658.162,86	289.510,11	56,01
STRATEJİK HEDEF	Ana Faaliyet.1: Kamulaştırma işlemlerini en iyi şekilde yürütmeye devam etmek		167.531,93	259.203,36	299.755,00	358.407,86	658.162,86	289.510,11	56,01
	Tanımlar								
Performans Hedefi	Ana Faaliyet.1.1: Kamulaştırma işlemlerini en iyi şekilde yürütmeye devam etmek		167.531,93	259.203,36	299.755,00	358.407,86	658.162,86	289.510,11	56,01
Performans Göstergesi	Bütçe gerçekleştirme oranı		167.531,93	259.203,36	299.755,00	358.407,86	658.162,86	289.510,11	56,01
	Kamulaştırma sayısı			30,00					
	Uzlaşma sağlanan kamulaştırma sayısı			30,00				2,00	
	Alınan mülk sayısı			30,00					
	Satılan mülk sayısı								
		Toplam Mali Kaynak İhtiyacı							
Harcama Birimi	EMLAK İSTİMLAK DAİRE BAŞKANLIĞI		167.531,93	259.203,36	299.755,00	358.407,86	658.162,86	289.510,11	56,01
Faaliyet/Proje	Kamu yararının gerektirdiği durumlarda kamulaştırma işlemlerini 2942 sayılı Kamulaştırma Kanunu doğrultusunda yürütmek ve Belediye taşınmazlarının envanterini tutmak		167.531,93	259.203,36	299.755,00	358.407,86	658.162,86	289.510,11	56,01

PERFORMANS SONUCLARI TABLOSU

TABLO 13

BÜTÇE YILI	2008	YILLAR							
		2005 Gerçekleşme	2006 Gerçekleşme	2007 Gerçekleşme	2008 Hedef			2008 Gerçekleşme	Hedeften Sapma (%)
				Bütçesi	Devir ve Aktarmalar	Toplamı			
İDARE	FEN İŞLERİ DAİRE BAŞKANLIĞI								
STRATEJİK AMAÇ	Ana Faaliyet: Büyükşehir Belediye kanununun verdiği yetkiler doğrultusunda yol, park, meydan, köprü, bulvar, cadde, hizmet binaları ve yağmur suyu drenaj hatlarını yapmak ve bunların bakım onarımını sağlamak, kavşak sinyalizasyonlarını yapmak, Altyapı Koordinasyon Kurulu yönetmeliğinde verilen görevleri yerine getirmek	22.765.158,81	30.515.341,61	40.722.693,00	4.093.843,50	44.816.536,50	28.067.261,28	37,37	
STRATEJİK HEDEF	Ana Faaliyet.1: Yağmur suyu drenajlarını ve hizmet binalarını en iyi şekilde yapmaya devam etmek, diğer birimlerin ihale işlerine destek sağlamak	3.421.962,59	2.962.295,72	2.937.753,00	1.286.032,15	4.223.785,15	3.344.857,03	20,81	
	Tanımlar								
Performans Hedefi	Ana Faaliyet.1.1: Yağmur suyu drenajlarını ve hizmet binalarını en iyi şekilde yapmaya devam etmek, diğer birimlerin ihale işlerine destek sağlamak	3.421.962,59	2.962.295,72	2.937.753,00	1.286.032,15	4.223.785,15	3.344.857,03	20,81	
Performans Göstergesi	Bütçe gerçekleşme oranı	3.421.962,59	2.962.295,72	2.937.753,00	1.286.032,15	4.223.785,15	3.344.857,03	20,81	
	İhale sayısı		58,00				24,00 ADET		
		Toplam Mali Kaynak İhtiyacı							
Harcama Birimi	FEN İŞLERİ DAİRE BAŞKANLIĞI	3.421.962,59	2.962.295,72	2.937.753,00	1.286.032,15	4.223.785,15	3.344.857,03	20,81	
Faaliyet/Proje	Büyükşehir Belediye kanununun verdiği yetkiler doğrultusunda yol, park, meydan, köprü, bulvar, cadde, hizmet binaları ve yağmur suyu drenaj hatlarını yapmak ve bunların bakım onarımını sağlamak, kavşak sinyalizasyonlarını yapmak, Altyapı Koordinasyon Kurulu yönetmeliğinde verilen görevleri yerine getirmek	3.421.962,59	2.962.295,72	2.937.753,00	1.286.032,15	4.223.785,15	3.344.857,03	20,81	
STRATEJİK HEDEF	Ana Faaliyet.2: Belediyenin tüm haberleşme sistemini en iyi şekilde yürütmeye ve koordine etmeye devam etmek	1.105.700,56	1.687.520,65	1.983.123,00	158.493,98	2.141.616,98	1.717.116,66	19,82	

PERFORMANS SONUÇLARI TABLOSU

TABLO 13

BÜTÇE YILI	2008	YILLAR						
		2005 Gerçekleşme	2006 Gerçekleşme	2007 Gerçekleşme	2008 Hedef		2008 Gerçekleşme	Hedeften Sapma (%)
	Tanımlar				Bütçesi	Devir ve Aktarmalar	Toplamı	
Performans Hedefi	Ana Faaliyet.2.2: Belediyenin tüm haberleşme sistemini en iyi şekilde yürütmeye ve koordine etmeye devam etmek	1.105.700,56	1.687.520,65	1.983.123,00	158.493,98	2.141.616,98	1.717.116,66	19,82
Performans Göstergesi	Bütçe gerçekleştirme oranı	1.105.700,56	1.687.520,65	1.983.123,00	158.493,98	2.141.616,98	1.717.116,66	19,82
Toplam Mali Kaynak İhtiyacı								
Harcama Birimi	HABERLEŞME VE SİNYALİZASYON MÜD.	1.105.700,56	1.687.520,65	1.983.123,00	158.493,98	2.141.616,98	1.717.116,66	19,82
Faaliyet/Proje	Belediyenin tüm haberleşme sistemini yürütmek, mevcut kavşakların sinyalizasyonlarını bakımını ve onarımını sağlamak, güç kompanzasyonlarının bakım ve kontrolünü sağlamak.	1.105.700,56	1.687.520,65	1.983.123,00	158.493,98	2.141.616,98	1.717.116,66	19,82
STRATEJİK HEDEF	Ana Faaliyet.3: Yol, köprü, bulvar ve caddeleri en iyi şekilde yapmaya devam etmek	18.237.495,66	25.865.525,24	35.801.817,00	2.649.317,37	38.451.134,37	23.005.287,59	40,17
	Tanımlar							
Performans Hedefi	Ana Faaliyet.3.3: Yol, köprü, bulvar ve caddeleri en iyi şekilde yapmaya devam etmek	18.237.495,66	25.865.525,24	35.801.817,00	2.649.317,37	38.451.134,37	23.005.287,59	40,17
Performans Göstergesi	Bütçe gerçekleştirme oranı	18.237.495,66	25.865.525,24	35.801.817,00	2.649.317,37	38.451.134,37	23.005.287,59	40,17
	Yapılan kaldırım uzunluğu (metre)		3.780,00				1.000,00 METRE	
	Yapılan bordür (m2)		17.890,00				37.152,00 METRE	
	Yapılan kilit taşı (m2)		29.919,00				40.571,00 METRE2	
	Üretilen asfalt miktarı (ton)		173.153,00				172.265,50	
	Asfalt/yama yapılan yol uzunluğu (metre)		406.452,00				800.000,00 YAMA M2	
	Asfalt/yeni yapılan yol uzunluğu (metre)		45.692,00				153.655,00 YENİ	
Toplam Mali Kaynak İhtiyacı								
Harcama Birimi	FEN İŞLERİ DAİRE BAŞKANLIĞI	18.237.495,66	25.865.525,24	35.801.817,00	2.649.317,37	38.451.134,37	23.005.287,59	40,17

PERFORMANS SONUÇLARI TABLOSU

TABLO 13

		YILLAR							
BÜTÇE YILI	2008	2005 Gerçekleşme	2006 Gerçekleşme	2007 Gerçekleşme	2008 Hedef		2008 Gerçekleşme	Hedeften Sapma (%)	
					Bütçesi	Devir ve Aktarmalar	Toplamı		
Faaliyet/Proje	Büyükşehir Belediye kanununun verdiği yetkiler doğrultusunda yol, park, meydan, köprü, bulvar, cadde, hizmet binaları ve yağmur suyu drenaj hatlarını yapmak ve bunların bakım onarımını sağlamak, kavşak sinyalizasyonlarını yapmak, Altyapı Koordinasyon Kurulu yönetmeliğinde verilen görevleri yerine getirmek		18.237.495,66	25.865.525,24	35.801.817,00	2.649.317,37	38.451.134,37	23.005.287,59	40,17
STRATEJİK AMAÇ	Ana Faaliyet: Belediyenin tüm haberleşme sistemini yürütmek, mevcut kavşakların sinyalizasyonlarını bakımını ve onarımını sağlamak, güç kompanzasyonlarının bakım ve kontrolünü sağlamak.		443.612,91	580.027,24	939.774,00		939.774,00	431.650,61	54,07
STRATEJİK HEDEF	Ana Faaliyet.1: Belediyenin tüm haberleşme sistemini yürütmek, mevcut kavşakların sinyalizasyonlarını bakımını ve onarımını sağlamak, güç kompanzasyonlarının bakım ve kontrolünü sağlamak.		443.612,91	580.027,24	939.774,00		939.774,00	431.650,61	54,07
	Tanımlar								
Performans Hedefi	Ana Faaliyet.1.2: Belediyenin tüm haberleşme sistemini en iyi şekilde yürütmeye ve koordine etmeye devam etmek		443.612,91	580.027,24	939.774,00		939.774,00	431.650,61	54,07
Performans Göstergesi	Bütçe gerçekleştirme oranı		443.612,91	580.027,24	939.774,00		939.774,00	431.650,61	54,07
	Kavşak sayısı (bakımı Yapılan)			2,00				80,00	
	Flaşlı kavşak sayısı								
			Toplam Mali Kaynak İhtiyacı						
Harcama Birimi	HABERLEŞME VE SİNYALİZASYON MÜD.		443.612,91	580.027,24	939.774,00		939.774,00	431.650,61	54,07
Faaliyet/Proje	Belediyenin tüm haberleşme sistemini yürütmek, mevcut kavşakların sinyalizasyonlarını bakımını ve onarımını sağlamak, güç kompanzasyonlarının bakım ve kontrolünü sağlamak.		443.612,91	580.027,24	939.774,00		939.774,00	431.650,61	54,07
STRATEJİK AMAÇ	Ana Faaliyet: Mevcut parkların bakım onarımını en iyi şekilde yapmaya devam etmek.		6.235.898,19	15.640.233,12	15.281.558,00	84.953,99	15.366.511,99	9.323.735,07	39,32

PERFORMANS SONUÇLARI TABLOSU

TABLO 13

BÜTÇE YILI	2008	YILLAR						
		2005 Gerçekleşme	2006 Gerçekleşme	2007 Gerçekleşme	2008 Hedef			2008 Gerçekleşme
				Bütçesi	Devir ve Aktarmalar	Toplamı		
STRATEJİK HEDEF	Ana Faaliyet.1: Mevcut parkların bakım onarımını en iyi şekilde yapmaya devam etmek.	6.235.898,19	15.640.233,12	15.281.558,00	84.953,99	15.366.511,99	9.323.735,07	39,32
	Tanımlar							
Performans Hedefi	Ana Faaliyet.1.4: Mevcut parkların bakım onarımını en iyi şekilde yapmaya devam etmek	6.235.898,19	15.640.233,12	15.281.558,00	84.953,99	15.366.511,99	9.323.735,07	39,32
Performans Göstergesi	Bütçe gerçekleştirme oranı	6.235.898,19	15.640.233,12	15.281.558,00	84.953,99	15.366.511,99	9.323.735,07	39,32
	Üretimi yapılan ağaç sayısı			1.117,00			4.168,00 ADET	
	Üretimi yapılan çalı sayısı			735,00			52.569,00 ADET	
	Üretimi yapılan mevsimlik çiçek / yer örtücü sayısı			1.710,00			427.000,00 ADET	
	Kullanılan gübre miktarı			1,50			1,00 TON	
	Dikilen ağaç sayısı			3.710,00			5.837,00 ADET	
	Dikilen çalı sayısı			39.560,00			50.466,00 ADET	
	Dikilen mevsimlik çiçek/yer örtücü sayısı			126.735,00			256.317,00 ADET	
		Toplam Mali Kaynak İhtiyacı						
Harcama Birimi	PARK VE BAHÇELER MÜDÜRLÜĞÜ	6.235.898,19	15.640.233,12	15.281.558,00	84.953,99	15.366.511,99	9.323.735,07	39,32
Faaliyet/Proje	Park ve bahçeler hizmetlerini yürütmek, mevcut parkların bakım ve onarımını sağlamak.	6.235.898,19	15.640.233,12	15.281.558,00	84.953,99	15.366.511,99	9.323.735,07	39,32
STRATEJİK AMAÇ	Ana Faaliyet: Alt yapı koordinasyon merkezi yönetmeliği doğrultusunda il içinde tüm kamu kurum ve kuruluşları tarafından yapılması planlanan alt yapı yatırımlarını ortak programa almak ve eş zamanlı olarak çalışmalarını sağlayarak koordinasyonunu yapmak, yol, cadde ve bulvarlarda yapılan kazıların ruhsatlarını vermek.	740.105,82	776.683,70	680.127,00	55.120,00	735.247,00	640.825,60	12,84
STRATEJİK HEDEF	Ana Faaliyet.1: Alt yapı koordinasyon merkezi yönetmeliği doğrultusunda il içinde tüm kamu kurum ve kuruluşları tarafından yapılması planlanan alt yapı yatırımlarını ortak programa almak ve eş zamanlı olarak çalışmalarını sağlayarak koordinasyonunu yapmak, yol, cadde ve bulvarlarda yapılan kazıların ruhsatlarını vermek.	740.105,82	776.683,70	680.127,00	55.120,00	735.247,00	640.825,60	12,84

PERFORMANS SONUÇLARI TABLOSU

TABLO 13

		YILLAR								
		2005 Gerçekleşme	2006 Gerçekleşme	2007 Gerçekleşme	2008 Hedef			2008 Gerçekleşme	Hedeften Sapma (%)	
BÜTÇE YILI	2008				Bütçesi	Devir ve Aktarmalar	Toplamı			
	Tanımlar									
Performans Hedefi	Ana Faaliyet.1.5: Altyapı Koordinasyon Merkezi yönetmeliği doğrultusunda il içinde tüm kamu kurum ve kuruluşları tarafından yapılması planlanan altyapı yatırımlarını ortak programa almak ve eş zamanlı olarak çalışmalarını sağlayarak koordinasyonunu yapmak, yol, cadde ve bulvarlarda yapılan kazıların ruhsatlarını vermek		740.105,82	776.683,70	680.127,00	55.120,00	735.247,00	640.825,60	12,84	
Performans Göstergesi	Bütçe gerçekleşme oranı		740.105,82	776.683,70	680.127,00	55.120,00	735.247,00	640.825,60	12,84	
	Yapılan denetim sayısı			1.675,00				5.908,00		
	Verilen ruhsat sayısı			120,00				338,00		
		Toplam Mali Kaynak İhtiyacı								
Harcama Birimi	AYKOME MÜDÜRLÜĞÜ		740.105,82	776.683,70	680.127,00	55.120,00	735.247,00	640.825,60	12,84	
Faaliyet/Proje	Altyapı Koordinasyon Merkezi yönetmeliği doğrultusunda il içinde tüm kamu kurum ve kuruluşları tarafından yapılması planlanan altyapı yatırımlarını ortak programa almak ve eş zamanlı olarak çalışmalarını sağlayarak koordinasyonunu yapmak, yol, cadde ve bulvarlarda yapılan kazıların ruhsatlarını vermek		740.105,82	776.683,70	680.127,00	55.120,00	735.247,00	640.825,60	12,84	

PERFORMANS SONUÇLARI TABLOSU

TABLO 13

BÜTÇE YILI	2008	YILLAR						
		2005 Gerçekleşme	2006 Gerçekleşme	2007 Gerçekleşme	2008 Hedef		2008 Gerçekleşme	Hedeften Sapma (%)
İDARE	HESAP İŞLERİ DAİRE BAŞKANLIĞI	Bütçesi	Devir ve Aktarmalar	Toplamı				
STRATEJİK AMAÇ	Ana Faaliyet: Stratejik plan ve performans programlarının hazırlanmasını koordine etmek ve sonuçlarının konsolide edilmesi çalışmalarını yürütmek, bütçeyi, ayrıntılı harcama programını ve belediyenin kesin hesabını hazırlamak, harcama yapılması ve gelir elde edilmesine ilişkin mali işlemleri yürütmek, bütçe uygulamasına ilişkin raporları sağlamak, Belediyenin taşınır ve taşınmazlarına ilişkin kayıtları tutmak, mali kanunlar ile ilgili birimlere danışmanlık yapmak, para ve parayla ifade edilebilen değerler ile emanetleri almak, saklamak, ilgililere vermek ve göndermek, ön mali kontrol görevini yürütmek, iç ve dış borç takibini yapmak	8.669.377,62	12.281.137,70	26.541.912,00	7.458.376,47	34.000.288,47	28.805.012,76	15,28
STRATEJİK HEDEF	Ana Faaliyet.1: Ana faaliyetini en iyi şekilde yerine getirmeye devam etmek	8.669.377,62	12.281.137,70	26.541.912,00	7.458.376,47	34.000.288,47	28.805.012,76	15,28
	Tanımlar							
Performans Hedefi	Ana Faaliyet.1.1: Ana faaliyetini en iyi şekilde yerine getirmeye devam etmek	8.669.377,62	12.281.137,70	26.541.912,00	6.632.516,88	33.174.428,88	28.002.104,52	15,59
Performans Göstergesi	Bütçe gerçekleşme oranı	8.669.377,62	12.281.137,70	26.541.912,00	6.632.516,88	33.174.428,88	28.002.104,52	15,59
	İşlenmiş yevmiye sayısı		18.329,00				20.852,00	
	Gelir tahsilatı		199.063.504,56				225.788.148,61	
	Gelecek 2 yılın bütçe tahmin oranı							
		Toplam Mali Kaynak İhtiyacı						
Harcama Birimi	HESAP İŞLERİ DAİRE BAŞKANLIĞI	8.669.377,62	12.281.137,70	26.541.912,00	6.632.516,88	33.174.428,88	28.002.104,52	15,59

PERFORMANS SONUÇLARI TABLOSU

TABLO 13

		YILLAR							
BÜTÇE YILI	2008	2005 Gerçekleşme	2006 Gerçekleşme	2007 Gerçekleşme	2008 Hedef		2008 Gerçekleşme	Hedeften Sapma (%)	
		Bütçesi	Devir ve Aktarmalar	Toplamı					
Faaliyet/Proje	Stratejik plan ve performans programlarının hazırlanmasını koordine etmek ve sonuçlarının konsolide edilmesi çalışmalarını yürütmek, bütçeyi, ayrıntılı harcama programını ve belediyenin kesin hesabını hazırlamak, harcama yapılması ve gelir elde edilmesine ilişkin mali işlemleri yürütmek, bütçe uygulamasına ilişkin raporları sağlamak, Belediyenin taşınır ve taşınmazlarına ilişkin kayıtları tutmak, mali kanunlar ile ilgili birimlere danışmanlık yapmak, para ve parayla ifade edilebilen değerler ile emanetleri almak, saklamak, ilgililere vermek ve göndermek, ön mali kontrol görevini yürütmek, iç ve dış borç takibini yapmak	26.541.912,00	6.632.516,88	33.174.428,88	28.002.104,52	15,59			
		Tanımlar							
Performans Hedefi	Ana Faaliyet.1.1: Ana faaliyetini en iyi şekilde yerine getirmeye devam etmek				825.859,59	825.859,59	802.908,24	2,78	
Performans Göstergesi	Bütçe gerçekleştirme oranı				825.859,59	825.859,59	802.908,24	2,78	
		Toplam Mali Kaynak İhtiyacı							
Harcama Birimi	HESAP İŞLERİ DAİRE BAŞKANLIĞI				825.859,59	825.859,59	802.908,24	2,78	
Faaliyet/Proje	Stratejik plan ve performans programlarının hazırlanmasını koordine etmek ve sonuçlarının konsolide edilmesi çalışmalarını yürütmek, bütçeyi, ayrıntılı harcama programını ve belediyenin kesin hesabını hazırlamak, harcama yapılması ve gelir elde edilmesine ilişkin mali işlemleri yürütmek, bütçe uygulamasına ilişkin raporları sağlamak, Belediyenin taşınır ve taşınmazlarına ilişkin kayıtları tutmak, mali kanunlar ile ilgili birimlere danışmanlık yapmak, para ve parayla ifade edilebilen değerler ile emanetleri almak, saklamak, ilgililere vermek ve göndermek, ön mali kontrol görevini yürütmek, iç ve dış borç takibini yapmak				825.859,59	825.859,59	802.908,24	2,78	

PERFORMANS SONUÇLARI TABLOSU

TABLO 13

BÜTÇE YILI	2008	YILLAR						
		2005 Gerçekleşme	2006 Gerçekleşme	2007 Gerçekleşme	Bütçesi	2008 Hedef Devir ve Aktarmalar	Toplamı	2008 Gerçekleşme
İDARE	İMAR İŞLERİ DAİRE BAŞKANLIĞI							
STRATEJİK AMAÇ	Ana Faaliyet: 5216 sayılı Büyükşehir Belediye Kanunu, 5393 sayılı Belediye Kanunu ve 3194 sayılı İmar Kanununun verdiği yetkiler doğrultusunda çalışmalarını yürütmek, 1/5000-1/25000'lik ölçekler arasında Nazım İmar Planı yapmak, 1/25000 ölçekte çevre düzeni Nazım İmar Planı yapmak ve her ölçekte harita yaptırmak, kentsel dönüşüm ve gecekondu önleme planları yapmak	1.315.943,83	5.821.612,60	4.120.295,00	8.083.591,37	12.203.886,37	1.244.717,48	89,80
STRATEJİK HEDEF	Ana Faaliyet.1: Ana faaliyetini en iyi şekilde yerine getirmeye devam etmek	1.233.368,15	5.612.073,46	3.840.306,00	8.079.604,11	11.919.910,11	1.184.551,71	90,06
	Tanımlar							
Performans Hedefi	Ana Faaliyet.1.1: Ana faaliyetini en iyi şekilde yerine getirmeye devam etmek	1.233.368,15	5.612.073,46	3.840.306,00	8.079.604,11	11.919.910,11	1.184.551,71	90,06
Performans Göstergesi	Bütçe gerçekleştirme oranı	1.233.368,15	5.612.073,46	3.840.306,00	8.079.604,11	11.919.910,11	1.184.551,71	90,06
		Toplam Mali Kaynak İhtiyacı						
Harcama Birimi	İMAR İŞLERİ DAİRE BAŞKANLIĞI	1.233.368,15	5.612.073,46	3.840.306,00	8.079.604,11	11.919.910,11	1.184.551,71	90,06
Faaliyet/Proje	5216 sayılı Büyükşehir Belediye Kanunu, 5393 sayılı Belediye Kanunu ve 3194 sayılı İmar Kanununun verdiği yetkiler doğrultusunda çalışmalarını yürütmek, 1/5000-1/25000'lik ölçekler arasında Nazım İmar Planı yapmak, 1/25000 ölçekte çevre düzeni Nazım İmar Planı yapmak ve her ölçekte harita yaptırmak, kentsel dönüşüm ve gecekondu önleme planları tasarlamak	1.233.368,15	5.612.073,46	3.840.306,00	8.079.604,11	11.919.910,11	1.184.551,71	90,06
STRATEJİK HEDEF	Ana Faaliyet.2: Yer bilimleri ile ilgili çalışmalarını en iyi şekilde yerine getirmeye devam etmek	82.575,68	209.539,14	279.989,00	3.987,26	283.976,26	60.165,77	78,81
	Tanımlar							
Performans Hedefi	Ana Faaliyet.2.2: Yer bilimleri ile ilgili çalışmalarını en iyi şekilde yerine getirmeye devam etmek	82.575,68	209.539,14	279.989,00	3.987,26	283.976,26	60.165,77	78,81
Performans Göstergesi	Bütçe gerçekleştirme oranı	82.575,68	192.539,14	279.989,00	3.987,26	283.976,26	60.165,77	78,81

PERFORMANS SONUÇLARI TABLOSU

TABLO 13

BÜTÇE YILI	2008	YILLAR							
		2005 Gerçekleşme	2006 Gerçekleşme	2007 Gerçekleşme	2008 Hedef		2008 Gerçekleşme	Hedeften Sapma (%)	
			Bütçesi	Devir ve Aktarmalar	Toplamı				
		Toplam Mali Kaynak İhtiyacı							
Harcama Birimi	İMAR İŞLERİ DAİRE BAŞKANLIĞI		82.575,68	209.539,14	279.989,00	3.987,26	283.976,26	60.165,77	78,81
Faaliyet/Proje	5216 sayılı Büyükşehir Belediye Kanunu, 5393 sayılı Belediye Kanunu ve 3194 sayılı İmar Kanunu, ilgili yönetmelikler ve tüzüklerin verdiği yetkiler doğrultusunda çalışmalarını yürütmek, 1/5000-1/25000'lik ölçekler arasında Nazım İmar Planı yapmak, 1/25000 ölçekte çevre düzeni Nazım İmar Planı yapmak ve her ölçekte harita yaptırmak, kentsel dönüşüm ve gecekondü önleme planları tasarlamak		82.575,68	209.539,14	279.989,00	3.987,26	283.976,26	60.165,77	78,81

İDARE	İTFAİYE DAİRE BAŞKANLIĞI							
STRATEJİK AMAÇ	Ana Faaliyet: Yangınları söndürmek, doğal afetler sonucu meydana gelen zararı en aza indirmek ve gerekli önlemleri almak ve aldirmek	4.939.279,42	7.010.912,95	7.656.774,00	69.000,00	7.725.774,00	6.584.225,81	14,78
STRATEJİK HEDEF	Ana Faaliyet.1: Ana faaliyetini en iyi şekilde yerine getirmek	4.939.279,42	7.010.912,95	7.656.774,00	69.000,00	7.725.774,00	6.584.225,81	14,78
	Tanımlar							
Performans Hedefi	Ana Faaliyet.1.1: Ana faaliyetini en iyi şekilde yerine getirmeye devam etmek	4.939.279,42	7.010.912,95	7.656.774,00	69.000,00	7.725.774,00	6.584.225,81	14,78
Performans Göstergesi	Bütçe gerçekleştirme oranı	4.939.279,42	7.010.912,95	7.656.774,00	69.000,00	7.725.774,00	6.584.225,81	14,78
	Müdahale edilen yangın sayısı		340,00				366,00	
	Yangın eğitimi verilen öğrenci sayısı		90.000,00				102.000,00	
	Denetlenen akaryakıt tesisi sayısı		1.198,00				19,00	
	Düzenlenen yangın kontrol raporu sayısı		340,00				1.176,00	
	İtfaiye araç sayısı (yangın arazöz)		10,00					
		Toplam Mali Kaynak İhtiyacı						
Harcama Birimi	İTFAİYE DAİRE BAŞKANLIĞI	4.939.279,42	7.010.912,95	7.656.774,00	69.000,00	7.725.774,00	6.584.225,81	14,78
Faaliyet/Proje	Yangınları söndürmek, doğal afetler sonucu meydana gelen zararı en aza indirmek ve gerekli önlemleri almak ve aldirmek	4.939.279,42	7.010.912,95	7.656.774,00	69.000,00	7.725.774,00	6.584.225,81	14,78

PERFORMANS SONUÇLARI TABLOSU

TABLO 13

		YILLAR							
BÜTÇE YILI	2008	2005 Gerçekleşme	2006 Gerçekleşme	2007 Gerçekleşme	2008 Hedef		2008 Gerçekleşme	Hedeften Sapma (%)	
					Bütçesi	Devir ve Aktarmalar	Toplamı		
İDARE	İŞLETME İŞTİRAKLER DAİRE BAŞKANLIĞI								
STRATEJİK AMAÇ	Ana Faaliyet: Bağlı bulunan birimlerin faaliyetlerinin koordinasyonunu sağlamak		89.968,70	174.279,37	278.272,00	97.040,15	375.312,15	189.148,77	49,60
STRATEJİK HEDEF	Ana Faaliyet.1: Ana faaliyetini en iyi şekilde yürütmek		89.968,70	174.279,37	278.272,00	12.040,15	290.312,15	149.375,56	48,55
	Tanımlar								
Performans Hedefi	Ana Faaliyet.1.1: Ana faaliyetini en iyi şekilde yürütmek		89.968,70	174.279,37	278.272,00	12.040,15	290.312,15	149.375,56	48,55
Performans Göstergesi	Bütçe gerçekleştirme oranı		89.968,70	174.279,37	278.272,00	12.040,15	290.312,15	149.375,56	48,55
		Toplam Mali Kaynak İhtiyacı							
Harcama Birimi	İŞLETME İŞTİRAKLER DAİRE BAŞKANLIĞI		89.968,70	174.279,37	278.272,00	12.040,15	290.312,15	149.375,56	48,55
Faaliyet/Proje	Bağlı bulunan birimlerin faaliyetlerinin koordinasyonunu sağlamak		89.968,70	174.279,37	278.272,00	12.040,15	290.312,15	149.375,56	48,55
STRATEJİK HEDEF	Ana Faaliyet.2: 2009 yılı sonuna kadar halkın memnuniyetini arttırmak					85.000,00	85.000,00	39.773,21	53,21
	Tanımlar								
Performans Hedefi	Ana Faaliyet.2.2: 2008 yılı sonuna kadar halkın memnuniyet oranını % 60'a çıkarmak					85.000,00	85.000,00	39.773,21	53,21
Performans Göstergesi	Bütçe gerçekleştirme oranı					85.000,00	85.000,00	39.773,21	53,21
		Toplam Mali Kaynak İhtiyacı							
Harcama Birimi	OTOBÜS MÜDÜRLÜĞÜ					85.000,00	85.000,00	39.773,21	53,21
Faaliyet/Proje	Toplu taşıma hizmetlerini yürütmek.					85.000,00	85.000,00	39.773,21	53,21
STRATEJİK AMAÇ	Ana Faaliyet: Toplu taşıma hizmetlerini yürütmek.		8.467.514,79	13.275.712,41	16.832.029,00	760.011,56	17.592.040,56	14.252.976,64	18,98
STRATEJİK HEDEF	Ana Faaliyet.1: 2009 yılı sonuna kadar halkın memnuniyetini arttırmak		8.467.514,79	13.275.712,41	16.832.029,00	760.011,56	17.592.040,56	14.252.976,64	18,98
	Tanımlar								
Performans Hedefi	Ana Faaliyet.1.2: 2008 yılı sonuna kadar halkın memnuniyet oranını % 60'a çıkarmak		8.467.514,79	13.275.712,41	16.832.029,00	760.011,56	17.592.040,56	14.252.976,64	18,98

PERFORMANS SONUÇLARI TABLOSU

TABLO 13

BÜTÇE YILI	2008	YILLAR							
		2005 Gerçekleşme	2006 Gerçekleşme	2007 Gerçekleşme	2008 Hedef		2008 Gerçekleşme	Hedeften Sapma (%)	
				Bütçesi	Devir ve Aktarmalar	Toplamı			
Performans Göstergesi	Bütçe gerçekleştirme oranı		8.467.514,79	13.275.712,41	16.832.029,00	760.011,56	17.592.040,56	14.252.976,64	18,98
	Halkın memnuniyet oranı							ORAN%60	
	Günlük yolcu sayısı							11.325,00 Ort./KİŞİ	
Toplam Mali Kaynak İhtiyacı									
Harcama Birimi	OTOBÜS MÜDÜRLÜĞÜ		8.467.514,79	13.275.712,41	16.832.029,00	760.011,56	17.592.040,56	14.252.976,64	18,98
Faaliyet/Proje	Toplu taşıma hizmetlerini yürütmek.		8.467.514,79	13.275.712,41	16.832.029,00	760.011,56	17.592.040,56	14.252.976,64	18,98
STRATEJİK AMAÇ	Ana Faaliyet: Şehirlerarası ve ilçelerle sağlanan ulaşım hizmetlerini yürütmek.		1.396.595,66	1.918.377,62	2.044.912,00	119.096,09	2.164.008,09	1.726.196,65	20,23
STRATEJİK HEDEF	Ana Faaliyet.1: Denetimleri sıklaştırarak otogardan çıkış fişi alan araç sayısını arttırmak		1.396.595,66	1.918.377,62	2.044.912,00	119.096,09	2.164.008,09	1.726.196,65	20,23
	Tanımlar								
Performans Hedefi	Ana Faaliyet.1.3: 2008 yılında çıkış fişi alan araç sayısını arttırmak		1.396.595,66	1.918.377,62	2.044.912,00	119.096,09	2.164.008,09	1.726.196,65	20,23
Performans Göstergesi	Bütçe gerçekleştirme oranı		1.396.595,66	1.918.377,62	2.044.912,00	119.096,09	2.164.008,09	1.726.196,65	20,23
	Çıkış fişi alan araç sayısı							296.057,00 YIL/ADET	
	Otogarı kullanan toplam yolcu sayısı							23.419.956,00 YIL/KİŞİ	
Toplam Mali Kaynak İhtiyacı									
Harcama Birimi	OTOGAR MÜDÜRLÜĞÜ		1.396.595,66	1.918.377,62	2.044.912,00	119.096,09	2.164.008,09	1.726.196,65	20,23
Faaliyet/Proje	Şehirlerarası ve ilçelerle sağlanan ulaşım hizmetlerini yürütmek.		1.396.595,66	1.918.377,62	2.044.912,00	119.096,09	2.164.008,09	1.726.196,65	20,23
STRATEJİK AMAÇ	Ana Faaliyet: 552 Sayılı Karar Hükmünde Kararname ile uygulama yönetmelikleri doğrultusunda hal hizmetlerini yürütmektedir.		2.859.890,54	4.205.519,99	4.185.830,00	605.807,19	4.791.637,19	4.026.744,33	15,96
STRATEJİK HEDEF	Ana Faaliyet.1: 2009 yılı sonuna kadar halkın memnuniyetini arttırmak		2.859.890,54	4.205.519,99	4.185.830,00	605.807,19	4.791.637,19	4.026.744,33	15,96
	Tanımlar								
Performans Hedefi	Ana Faaliyet.1.2: 2008 yılı sonuna kadar halkın memnuniyet oranını % 60'a çıkarmak		2.859.890,54	4.205.519,99	4.185.830,00	605.807,19	4.791.637,19	4.026.744,33	15,96
Performans Göstergesi	Bütçe gerçekleştirme oranı		2.859.890,54	4.205.519,99	4.185.830,00	605.807,19	4.791.637,19	4.026.744,33	15,96

PERFORMANS SONUÇLARI TABLOSU

TABLO 13

BÜTÇE YILI	2008	YILLAR						
		2005 Gerçekleşme	2006 Gerçekleşme	2007 Gerçekleşme	2008 Hedef		2008 Gerçekleşme	Hedeften Sapma (%)
				Bütçesi	Devir ve Aktarmalar	Toplamı		
Halkın memnuniyet oranı		95,00 ORAN%						
Elde edilen toplam gelir (YTL)		3.848.719,94			3.766.620,52			
Taşıma geliri (YTL)		417.898,00			465.500,00			
Rüsum geliri (YTL)		2.815.175,18			2.728.278,52			
Tahsis geliri (YTL)		615.646,76			572.475,00			
Kesilen ceza geliri/miktarı (YTL)					367,00			
Kayıt altına alınan toplam sebze ve meyve miktarı		325.892.730,00			307.469.000,00			
		Toplam Mali Kaynak İhtiyacı						
Harcama Birimi	HAL MÜDÜRLÜĞÜ	2.859.890,54	4.205.519,99	4.185.830,00	605.807,19	4.791.637,19	4.026.744,33	15,96
Faaliyet/Proje	552 Sayılı Karar Hükümünde Karamname ile uygulama yönetmelikleri doğrultusunda hal hizmetlerini yürütmektedir.	2.859.890,54	4.205.519,99	4.185.830,00	605.807,19	4.791.637,19	4.026.744,33	15,96
STRATEJİK AMAÇ	Ana Faaliyet: Rekabet ilkesini koruyarak dar gelirli halka ucuz ekme satmak		2.212.230,65	4.454.999,00	67.003,87	4.522.002,87	2.496.084,01	44,80
STRATEJİK HEDEF	Ana Faaliyet.1: Rekabet ilkesini koruyarak dar gelirli halka ucuz ekme satmak		2.212.230,65	4.454.999,00	67.003,87	4.522.002,87	2.496.084,01	44,80
	Tanımlar							
Performans Hedefi	Ana Faaliyet.1.6: Mersin halkına 2008 yılında günde en az 20.000 adet ucuz ekme satmak		2.212.230,65	4.454.999,00	67.003,87	4.522.002,87	2.496.084,01	44,80
Performans Göstergesi	Bütçe gerçekleşme oranı		2.212.230,65	4.454.999,00	67.003,87	4.522.002,87	2.496.084,01	44,80
	Halkın memnuniyet oranı						80,00 oran%	
	Günlük üretilen ekme sayısı						60.000,00 ADET	
	Günlük satılan ekme oranı						100,00 oran%	
	Ekme satış büfesi sayısı						50,00 ADET	
		Toplam Mali Kaynak İhtiyacı						
Harcama Birimi	EKMEK FABRİKASI		2.212.230,65	4.454.999,00	67.003,87	4.522.002,87	2.496.084,01	44,80
Faaliyet/Proje	Rekabet ilkesini koruyarak dar gelirli halka ucuz ekme satmak		2.212.230,65	4.454.999,00	67.003,87	4.522.002,87	2.496.084,01	44,80
STRATEJİK AMAÇ	Ana Faaliyet: Ulaştırma Koordinasyon Kurulu'nda halkın memnuniyetini arttıracak kararlar alınmasını sağlamak	189.931,31	431.559,35	873.406,00	4.383,09	877.789,09	83.745,42	90,46

PERFORMANS SONUÇLARI TABLOSU

TABLO 13

		YILLAR							
		2005 Gerçekleşme	2006 Gerçekleşme	2007 Gerçekleşme	2008 Hedef		2008 Gerçekleşme	Hedeften Sapma (%)	
BÜTÇE YILI	2008				Bütçesi	Devir ve Aktarmalar	Toplamı		
STRATEJİK HEDEF	Ana Faaliyet.1: Ulaştırma Koordinasyon Kurulu'nda halkın memnuniyetini arttıracak kararlar alınmasını sağlamak		189.931,31	431.559,35	873.406,00	4.383,09	877.789,09	83.745,42	90,46
	Tanımlar								
Performans Hedefi	Ana Faaliyet.1.5: Ulaştırma Koordinasyon Kurulu'nda halkın memnuniyetini arttıracak kararlar alınmasını sağlamak		189.931,31	431.559,35	873.406,00	4.383,09	877.789,09	83.745,42	90,46
Performans Göstergesi	Bütçe gerçekleşme oranı		189.931,31	431.559,35	873.406,00	4.383,09	877.789,09	83.745,42	90,46
	Yapılan yol çizgisi uzunluğu (km)								
	Yapılan yön levhaları sayısı							599,00 ADET	
	Belirlenen otopark sayısı							122,00 ADET	
	Yeni açılan güzergah sayısı								
		Toplam Mali Kaynak İhtiyacı							
Harcama Birimi	UKOME MÜDÜRLÜĞÜ		189.931,31	431.559,35	873.406,00	4.383,09	877.789,09	83.745,42	90,46
Faaliyet/Proje	Ulaştırma Koordinasyon Kurulu'nda halkın memnuniyetini arttıracak kararlar alınmasını sağlamak		189.931,31	431.559,35	873.406,00	4.383,09	877.789,09	83.745,42	90,46

PERFORMANS SONUÇLARI TABLOSU

TABLO 13

		YILLAR							
BÜTÇE YILI	2008	2005 Gerçekleşme	2006 Gerçekleşme	2007 Gerçekleşme	2008 Hedef		2008 Gerçekleşme	Hedeften Sapma (%)	
İDARE	SATIN ALMA DAİRE				Bütçesi	Devir ve Aktarmalar	Toplamı		
STRATEJİK AMAÇ	Ana Faaliyet: Mersin Büyükşehir Belediyesi'nin mal ve hizmet ihtiyaçlarını, ilgili bütçe ve ihale kanunlarına göre zamanında karşılamak ve malları muhafaza etmek		3.922.218,15	4.586.201,73	5.464.358,00	182.054,82	5.646.412,82	4.050.815,01	28,26
STRATEJİK HEDEF	Ana Faaliyet.1: Birimlerden gelen talepleri Kamu İhale Kanunu'nda belirtilen süreler içinde karşılamak		3.922.218,15	4.586.201,73	5.464.358,00	182.054,82	5.646.412,82	4.050.815,01	28,26
	Tanımlar								
Performans Hedefi	Ana Faaliyet.1.1: Birimlerden gelen talepleri Kamu İhale Kanunu'nda belirtilen süreler içinde karşılamak		3.922.218,15	4.586.201,73	5.464.358,00	182.054,82	5.646.412,82	4.050.815,01	28,26
Performans Göstergesi	Bütçe gerçekleşme oranı		3.922.218,15	4.586.201,73	5.464.358,00	182.054,82	5.646.412,82	4.050.815,01	28,26
	Birimlerden gelen istek/talep sayısı			960,00				1.223,00	
	Gereği yapılan ve gerçekleştirilen istek/talep sayısı			909,00				1.134,00	
	Gerçekleştirilemeyen istek/talep sayısı			55,00				57,00	Doğ.Tem
	Gerçekleştirilemeyen istek/talep sayısı							6,00	İhale
	İhaleyle alınan mal ve hizmet sayısı			55,00				85,00	
	Doğrudan teminle alınan mal sayısı			850,00				1.049,00	
	Talebin yerine getirilme süresi							30,00	Gün
					Toplam Mali Kaynak İhtiyacı				
Harcama Birimi	SATIN ALMA DAİRE		3.922.218,15	4.586.201,73	5.464.358,00	182.054,82	5.646.412,82	4.050.815,01	28,26
Faaliyet/Proje	Mersin Büyükşehir Belediyesi'nin mal ve hizmet ihtiyaçlarını, ilgili bütçe ve ihale kanunlarına göre zamanında karşılamak ve malları muhafaza etmek		3.922.218,15	4.586.201,73	5.464.358,00	182.054,82	5.646.412,82	4.050.815,01	28,26

PERFORMANS SONUÇLARI TABLOSU

TABLO 13

BÜTÇE YILI	2008	YILLAR						
		2005 Gerçekleşme	2006 Gerçekleşme	2007 Gerçekleşme	2008 Hedef		2008 Gerçekleşme	Hedeften Sapma (%)
İDARE	SAĞLIK VE SOSYAL HİZMETLER DAİRE BAŞKANLIĞI	Bütçesi	Devir ve Aktarmalar	Toplamı				
STRATEJİK AMAÇ	Ana Faaliyet: Sağlık ve Sosyal Yardımlaşma Vakfı ile koordineli çalışarak 5393 ve 5216 sayılı kanuna ve ilgili yönetmelikler çerçevesinde toplumda korunmaya, bakıma ve yardıma muhtaç tüm birey ve gruplara ihtiyaç temelli ve toplum destekli hizmet sunmak	902.387,94	2.823.867,40	11.935.825,00	1.631.198,18	13.567.023,18	12.389.683,49	8,68
STRATEJİK HEDEF	Ana Faaliyet.1: 2009 yılı sonuna kadar muhtaçlara yapılan yardım miktarını artırmak	902.387,94	2.823.867,40	11.935.825,00	1.481.198,18	13.417.023,18	12.389.683,49	7,66
	Tanımlar							
Performans Hedefi	Ana Faaliyet.1.1: 2008 yılı sonuna kadar muhtaçlara yapılan yardım miktarını artırmak	902.387,94	2.823.867,40	11.935.825,00	1.481.198,18	13.417.023,18	12.389.683,49	7,66
Performans Göstergesi	Bütçe gerçekleşme oranı	902.387,94	2.823.867,40	11.935.825,00	1.481.198,18	13.417.023,18	12.389.683,49	7,66
	Yapılan gıda yardımı (paket)		5.000,00					
	Yapılan gıda yardımı (paket)			28.000,00			355.000,00	
	Öğrenim yardımı (kitap-kırtasiye)			22.000,00				
	Öğrenim yardımı (kitap-kırtasiye)			5.000,00			33.000,00	
	Toplu sünnet töreni						2.500,00	
	Toplu nikah töreni							
	Özürlü vatandaşlara yapılan yardım (Yapılan sakat arabası vb. miktarı)			300,00				
	Özürlü vatandaşlara yapılan yardım (Yapılan sakat arabası vb. miktarı)			450,00			350,00 sandalye	
	Verilen Özürlü Hasta bezi ve diğer yardımlar			110,00			3.930,00 koli/Adet	
	Diğer yardımlar						1.860,00 gülnar/giy	
	Burs verilen öğrenci sayısı						6.500,00 Kişi	
	Verilen iftar yemeği kişi/gün			5.000,00			5.000,00 30 Gün	
		Toplam Mali Kaynak İhtiyacı						
Harcama Birimi	SAĞLIK VE SOSYAL HİZMETLER DAİRE BAŞKANLIĞI	902.387,94	2.823.867,40	11.935.825,00	1.481.198,18	13.417.023,18	12.389.683,49	7,66

PERFORMANS SONUÇLARI TABLOSU

TABLO 13

		YILLAR						
		2005 Gerçekleşme	2006 Gerçekleşme	2007 Gerçekleşme	2008 Hedef		2008 Gerçekleşme	Hedeften Sapma (%)
BÜTÇE YILI	2008			Bütçesi	Devir ve Aktarmalar	Toplamı		
Faaliyet/Proje	Sağlık ve Sosyal Yardımlaşma Vakfı ile koordineli çalışarak 5393 ve 5216 sayılı kanuna ve ilgili yönetmelikler çerçevesinde toplumda korunmaya, bakıma ve yardıma muhtaç tüm birey ve gruplara ihtiyaç temelli ve toplum destekli hizmet sunmak	902.387,94	2.823.867,40	11.935.825,00	1.481.198,18	13.417.023,18	12.389.683,49	7,66
STRATEJİK HEDEF	Ana Faaliyet.7: 2008 Yılı içinde mahalle muhtarlarına bilgisayar alımını gerçekleştirmek				150.000,00	150.000,00		100,00
	Tanımlar							
Performans Hedefi	Ana Faaliyet.7.1: 2008 yılı sonuna kadar muhtaçlara yapılan yardım miktarını arttırmak				150.000,00	150.000,00		100,00
Performans Göstergesi	Bütçe gerçekleştirme oranı				150.000,00	150.000,00		100,00
		Toplam Mali Kaynak İhtiyacı						
Harcama Birimi	SAĞLIK VE SOSYAL HİZMETLER DAİRE BAŞKANLIĞI				150.000,00	150.000,00		100,00
Faaliyet/Proje	Genel Nitelikli Transferler (muhtarlara bilgisayar alımları)				150.000,00	150.000,00		100,00
STRATEJİK AMAÇ	Ana Faaliyet: Sosyal Güvenlik Kurumuna tabi vatandaşlara poliklinik hizmetlerini vermek, gıda ve gıda ürünleri satan işyerlerini hijyen açısından denetlemek, bölgeye ve mevsime özgü hastalıklar konusunda WEB sitesinde yayımlar yapmak.	221.169,00	288.583,52	325.736,00	49.776,73	375.512,73	298.294,13	20,56
STRATEJİK HEDEF	Ana Faaliyet.1: 2009 yılı sonuna kadar poliklinik hizmetlerinden yararlanan kişi sayısını arttırmak ve işyerlerini hijyen açısından denetlemek	221.169,00	288.583,52	325.736,00	49.776,73	375.512,73	298.294,13	20,56
	Tanımlar							
Performans Hedefi	Ana Faaliyet.1.2: 2008 yılı sonuna kadar poliklinik hizmetlerinden yararlanan kişi sayısını arttırmak ve işyerlerini hijyen açısından denetlemek	221.169,00	288.583,52	325.736,00	49.776,73	375.512,73	298.294,13	20,56
Performans Göstergesi	Bütçe gerçekleştirme oranı	221.169,00	288.583,52	325.736,00	49.776,73	375.512,73	298.294,13	20,56

PERFORMANS SONUÇLARI TABLOSU

TABLO 13

BÜTÇE YILI	2008	YILLAR							
		2005 Gerçekleşme	2006 Gerçekleşme	2007 Gerçekleşme	2008 Hedef		2008 Gerçekleşme	Hedeften Sapma (%)	
				Bütçesi	Devir ve Aktarmalar	Toplamı			
	Poliklinik hizmetlerinden yararlanan kişi sayısı			14.453,00			14.605,00		
	Hijyen açısından denetlenen işyeri sayısı			12,00			1.035,00		
Toplam Mali Kaynak İhtiyacı									
Harcama Birimi	SAĞLIK İŞLERİ MÜDÜRLÜĞÜ		221.169,00	288.583,52	325.736,00	49.776,73	375.512,73	298.294,13	20,56
Faaliyet/Proje	Sosyal Güvenlik Kurumuna tabi vatandaşlara poliklinik hizmetlerini vermek, gıda ve gıda ürünleri satan işyerlerini hijyen açısından denetlemek, bölgeye ve mevsime özgü hastalıklar konusunda WEB sitesinde yayınlar yapmak.		221.169,00	288.583,52	325.736,00	49.776,73	375.512,73	298.294,13	20,56
STRATEJİK HEDEF	Ana Faaliyet.2: WEB sitesinde yayınlanacak bölgeye ve mevsime özgü hastalıklar konusunda uyarıcı bilgileri hazırlamak						0,00		0,00
	Tanımlar								
Performans Hedefi	Ana Faaliyet.2.3: WEB sitesinde yayınlanacak bilgilerin içeriğini zenginleştirmek						0,00		0,00
Performans Göstergesi	Bilgilendirme yapılan hastalık sayısı								
	WEB sitesinde ilgili bölümü ziyaret eden kişi sayısı								
Toplam Mali Kaynak İhtiyacı									
Harcama Birimi	SAĞLIK İŞLERİ MÜDÜRLÜĞÜ						0,00		0,00
Faaliyet/Proje	Sosyal Güvenlik Kurumuna tabi vatandaşlara poliklinik hizmetlerini vermek, gıda ve gıda ürünleri satan işyerlerini hijyen açısından denetlemek, bölgeye ve mevsime özgü hastalıklar konusunda WEB sitesinde yayınlar yapmak.						0,00		0,00
STRATEJİK AMAÇ	Ana Faaliyet: Mezarlıklarda defin işlemlerini yürütmek, yardıma muhtaç ve kimsesizlerin cenazelerini ücretsiz defnetmek.		2.041.997,52	3.510.720,40	3.080.214,00	1.246.886,46	4.327.100,46	3.852.725,93	10,96
STRATEJİK HEDEF	Ana Faaliyet.1: Mezarlıklarda defin işlemlerini yürütmek, yardıma muhtaç ve kimsesizlerin cenazelerini ücretsiz defnetmek.		2.041.997,52	3.510.720,40	3.080.214,00	1.246.886,46	4.327.100,46	3.852.725,93	10,96

PERFORMANS SONUÇLARI TABLOSU

TABLO 13

BÜTÇE YILI	2008	YILLAR							
		2005 Gerçekleşme	2006 Gerçekleşme	2007 Gerçekleşme	Bütçesi	2008 Hedef Devir ve Aktarmalar	Toplamı	2008 Gerçekleşme	Hedeften Sapma (%)
	Tanımlar								
Performans Hedefi	Ana Faaliyet.1.5: Defin işlemlerini en iyi şekilde yerine getirmeye devam etmek ve yardıma muhtaç ve kimsesizlerin ücretsiz defnetmek		2.041.997,52	3.510.720,40	3.080.214,00	1.246.886,46	4.327.100,46	3.852.725,93	10,96
Performans Göstergesi	Bütçe gerçekleştirme oranı		2.041.997,52	3.510.720,40	3.080.214,00	1.246.886,46	4.327.100,46	3.852.725,93	10,96
		Toplam Mali Kaynak İhtiyacı							
Harcama Birimi	MEZARLIKLAR MÜDÜRLÜĞÜ		2.041.997,52	3.510.720,40	3.080.214,00	1.246.886,46	4.327.100,46	3.852.725,93	10,96
Faaliyet/Proje	Mezarlıklarda defin işlemlerini yürütmek, yardıma muhtaç ve kimsesizlerin cenazelerini ücretsiz defnetmek.		2.041.997,52	3.510.720,40	3.080.214,00	1.246.886,46	4.327.100,46	3.852.725,93	10,96
STRATEJİK AMAÇ	Ana Faaliyet: 5199 Sayılı Hayvanları Koruma Kanunu ve uygulama yönetmeliği doğrultusunda hayvanların barınağa toplanması ve rehabilitasyonunu sağlamak.		686.208,27	1.129.185,22	1.435.506,00	239.080,52	1.674.586,52	1.240.813,29	25,90
STRATEJİK HEDEF	Ana Faaliyet.1: Rehabilitate edilen hayvan sayısını artırmak		686.208,27	1.129.185,22	1.435.506,00	239.080,52	1.674.586,52	1.240.813,29	25,90
	Tanımlar								
Performans Hedefi	Ana Faaliyet.1.6: Rehabilitate edilen hayvan sayısını arttırmak		686.208,27	1.129.185,22	1.435.506,00	239.080,52	1.674.586,52	1.240.813,29	25,90
Performans Göstergesi	Bütçe gerçekleştirme oranı		686.208,27	1.129.185,22	1.435.506,00	239.080,52	1.674.586,52	1.240.813,29	25,90
	Rehabilitate edilen hayvan sayısı			1.230,00				1.526,00	
	Barınağa teslim edilen hayvan sayısı			584,00				1.249,00	
		Toplam Mali Kaynak İhtiyacı							
Harcama Birimi	HAYVAN BARINAĞI VE REH. MERKEZİ		686.208,27	1.129.185,22	1.435.506,00	239.080,52	1.674.586,52	1.240.813,29	25,90
Faaliyet/Proje	5199 Sayılı Hayvanları Koruma Kanunu ve uygulama yönetmeliği doğrultusunda hayvanların barınağa toplanması ve rehabilitasyonunu sağlamak.		686.208,27	1.129.185,22	1.435.506,00	239.080,52	1.674.586,52	1.240.813,29	25,90
STRATEJİK AMAÇ	Ana Faaliyet: Et ve et ürünü satan işyerlerini denetlemek, nakledilen hayvanların şehre giriş ve çıkışlarına izin vermek.		773.175,57	951.100,39	1.233.390,00	668.623,24	1.902.013,24	1.637.026,11	13,93

PERFORMANS SONUÇLARI TABLOSU

TABLO 13

		YILLAR							
		2005 Gerçekleşme	2006 Gerçekleşme	2007 Gerçekleşme	2008 Hedef		2008 Gerçekleşme	Hedeften Sapma (%)	
BÜTÇE YILI	2008				Bütçesi	Devir ve Aktarmalar	Toplamı		
STRATEJİK HEDEF	Ana Faaliyet.1: Denetlenen et ve et ürünleri işyeri sayısını artırmak		773.175,57	951.100,39	1.233.390,00	668.623,24	1.902.013,24	1.637.026,11	13,93
	Tanımlar								
Performans Hedefi	Ana Faaliyet.1.4: Denetlenen et ve et ürünleri işyeri sayısını arttırmak		773.175,57	951.100,39	1.233.390,00	668.623,24	1.902.013,24	1.637.026,11	13,93
Performans Göstergesi	Bütçe gerçekleşme oranı		773.175,57	951.100,39	1.233.390,00	668.623,24	1.902.013,24	1.637.026,11	13,93
	Denetlenen iş yeri sayısı			155,00				136,00	
		Toplam Mali Kaynak İhtiyacı							
Harcama Birimi	VETERİNERLİK MÜDÜRLÜĞÜ		773.175,57	951.100,39	1.233.390,00	668.623,24	1.902.013,24	1.637.026,11	13,93
Faaliyet/Proje	Et ve et ürünü satan işyerlerini denetlemek, nakledilen hayvanların şehre giriş ve çıkışlarına izin vermek.		773.175,57	951.100,39	1.233.390,00	668.623,24	1.902.013,24	1.637.026,11	13,93

PERFORMANS SONUÇLARI TABLOSU

TABLO 13

		YILLAR						
		2005 Gerçekleşme	2006 Gerçekleşme	2007 Gerçekleşme	2008 Hedef		2008 Gerçekleşme	Hedeften Sapma (%)
BÜTÇE YILI	2008				Bütçesi	Devir ve Aktarmalar	Toplamı	
İDARE	SPORTİF HİZMETLER MÜDÜRLÜĞÜ							
STRATEJİK AMAÇ	Ana Faaliyet: Sportif etkinlikler düzenleyerek halkın katılımını sağlamak, amatör spor kulüplerine malzeme vermek ve gerekli desteği sağlamak	698.457,86	1.056.502,24	963.158,00	29.558,05	992.716,05	559.448,46	43,64
STRATEJİK HEDEF	Ana Faaliyet.1: Verilen sportif hizmetlerden Mersin halkının en iyi şekilde yararlanması sağlamak	567.966,66	580.004,17	560.176,00	29.558,05	589.734,05	472.976,78	19,80
	Tanımlar							
Performans Hedefi	Ana Faaliyet.1.1: 2008 yılı sonuna kadar 3 tane spor etkinliği düzenlemek	567.966,66	580.004,17	560.176,00	29.558,05	589.734,05	472.976,78	19,80
Performans Göstergesi	Bütçe gerçekleşme oranı	567.966,66	580.004,17	560.176,00	29.558,05	589.734,05	472.976,78	19,80
	Düzenlenen etkinlik/organizasyon sayısı						1,00 ADET	
Toplam Mali Kaynak İhtiyacı								
Harcama Birimi	SPORTİF HİZMETLER MÜDÜRLÜĞÜ	567.966,66	580.004,17	560.176,00	29.558,05	589.734,05	472.976,78	19,80
Faaliyet/Proje	Sportif etkinlikler düzenleyerek halkın katılımını sağlamak, amatör spor kulüplerine malzeme vermek ve gerekli desteği sağlamak	567.966,66	580.004,17	560.176,00	29.558,05	589.734,05	472.976,78	19,80
STRATEJİK HEDEF	Ana Faaliyet.2: Amatör spor kulüplerine spor malzemesi yardımında bulunmak	130.491,20	476.498,07	402.982,00		402.982,00	86.471,68	78,54
	Tanımlar							
Performans Hedefi	Ana Faaliyet.2.1: 2008 yılı sonuna kadar 3 tane spor etkinliği düzenlemek	130.491,20	476.498,07	402.982,00		402.982,00	86.471,68	78,54
Performans Göstergesi	Bütçe gerçekleşme oranı	130.491,20	476.498,07	402.982,00		402.982,00	86.471,68	78,54
Toplam Mali Kaynak İhtiyacı								
Harcama Birimi	SPORTİF HİZMETLER MÜDÜRLÜĞÜ	130.491,20	476.498,07	402.982,00		402.982,00	86.471,68	78,54
Faaliyet/Proje	Sportif etkinlikler düzenleyerek halkın katılımını sağlamak, amatör spor kulüplerine malzeme vermek ve gerekli desteği sağlamak	130.491,20	476.498,07	402.982,00		402.982,00	86.471,68	78,54

PERFORMANS SONUÇLARI TABLOSU

TABLO 13

		YILLAR						
BÜTÇE YILI	2008	2005 Gerçekleşme	2006 Gerçekleşme	2007 Gerçekleşme	2008 Hedef		2008 Gerçekleşme	Hedeften Sapma (%)
	Tanımlar				Bütçesi	Devir ve Aktarmalar	Toplamı	
Performans Hedefi	Ana Faaliyet.2.2: 2008 yılında 1500 amatör kulüp sporcusuna spor malzemesi yardımında bulunmak						0,00	0,00
Performans Göstergesi	Yardımda bulunulan sporcu sayısı			65,00				3.750,00 Kişi
		Toplam Mali Kaynak İhtiyacı						
Harcama Birimi	SPORTİF HİZMETLER MÜDÜRLÜĞÜ						0,00	0,00
Faaliyet/Proje	Sportif etkinlikler düzenleyerek halkın katılımını sağlamak, amatör spor kulüplerine malzeme vermek ve gerekli desteği sağlamak						0,00	0,00

PERFORMANS SONUÇLARI TABLOSU

TABLO 13

BÜTÇE YILI	2008	YILLAR							
		2005 Gerçekleşme	2006 Gerçekleşme	2007 Gerçekleşme	Bütçesi	2008 Hedef Devir ve Aktarmalar	Toplamı	2008 Gerçekleşme	Hedeften Sapma (%)
İDARE	SPOR KOMPLEKSİ VE TESİSLER İŞLETME MÜDÜRLÜĞÜ								
STRATEJİK AMAÇ	Ana Faaliyet: 5216 sayılı kanunun 7. maddesinin m ve v bendi ile Maliye Bakanlığı Muhasebat Genel Müdürlüğü tarafından yayınlanan sosyal tesislerin işletilmesi ile ilgili tebliğ hükümleri çerçevesinde Belediye Meclisi tarafından düzenlenen ücret tarifesine göre konaklama, sosyal ve spor alanlarında hizmet vererek gelir elde etmek	2.753.935,80	7.046.573,16	6.267.144,00	26.626,70	6.293.770,70	3.112.900,95	50,54	
STRATEJİK HEDEF	Ana Faaliyet.1: 2009 yılı sonuna kadar tesisin ulusal ve uluslararası tanıtımını yapmak	2.753.935,80	7.046.573,16	6.267.144,00	26.626,70	6.293.770,70	3.112.900,95	50,54	
	Tanımlar								
Performans Hedefi	Ana Faaliyet.1.1: 2008 yılı sonuna kadar tanıtım ve iletişim faaliyetlerini hızlandırmak	2.753.935,80	7.046.573,16	6.267.144,00	26.626,70	6.293.770,70	3.112.900,95	50,54	
Performans Göstergesi	Bütçe gerçekleştirme oranı	2.753.935,80	7.046.573,16	6.267.144,00	26.626,70	6.293.770,70	3.112.900,95	50,54	
	Spor alanlarının kullanılma oranı			100,00			100,00 % oranı		
	Otelin doluluk oranı			12,00			25,52 % oran		
	Komplekste düzenlenen konferans ve seminer sayısı			3,00					
	Komplekste düzenlenen düğün, nişan, sünnet ve yemek sayısı			33,00			65,00		
		Toplam Mali Kaynak İhtiyacı							
Harcama Birimi	SPOR KOMPLEKSİ VE TESİSLER İŞLETME MÜDÜRLÜĞÜ	2.753.935,80	7.046.573,16	6.267.144,00	26.626,70	6.293.770,70	3.112.900,95	50,54	
Faaliyet/Proje	5216 sayılı kanunun 7. maddesinin m ve v bendi ile Maliye Bakanlığı Muhasebat Genel Müdürlüğü tarafından yayınlanan sosyal tesislerin işletilmesi ile ilgili tebliğ hükümleri çerçevesinde Belediye Meclisi tarafından düzenlenen ücret tarifesine göre konaklama, sosyal ve spor alanlarında hizmet vererek gelir elde etmek	2.753.935,80	7.046.573,16	6.267.144,00	26.626,70	6.293.770,70	3.112.900,95	50,54	

PERFORMANS SONUÇLARI TABLOSU

TABLO 13

BÜTÇE YILI	2008	YILLAR							
		2005 Gerçekleşme	2006 Gerçekleşme	2007 Gerçekleşme	Bütçesi	2008 Hedef Devir ve Aktarmalar	Toplamı	2008 Gerçekleşme	Hedeften Sapma (%)
İDARE	ZABITA MÜDÜRLÜĞÜ								
STRATEJİK AMAÇ	Ana Faaliyet: 5216 sayılı Büyükşehir Belediye Kanunu'nun 7. maddesinde belirtilen Büyükşehir Belediyesi'nin yetkili olduğu veya işlettiği alanlarda Zabita Yönetmeliği doğrultusunda denetimler yapmak, 1608 sayılı kanun ile 5326 sayılı Kabahatler Kanunu hükümlerini uygulayarak Mersin'de sağlıklı çevre şartlarını oluşturup korumak	5.067.258,80	6.410.875,25	6.268.777,00	173.250,00	6.442.027,00	5.388.273,82	16,36	
STRATEJİK HEDEF	Ana Faaliyet.1: 2009 yılı sonuna kadar denetimleri artırarak halkın refahını sağlamak	5.067.258,80	6.410.875,25	6.268.777,00	173.250,00	6.442.027,00	5.388.273,82	16,36	
	Tanımlar								
Performans Hedefi	Ana Faaliyet.1.1: Denetlenen işyeri sayısını 2008 yılı sonuna kadar artırmak	5.067.258,80	6.410.875,25	6.268.777,00	173.250,00	6.442.027,00	5.388.273,82	16,36	
Performans Göstergesi	Bütçe gerçekleşme oranı	19.174,96	118.473,89	80.000,00	80.000,00	70.800,00	11,50		
	Kesilen ceza geliri/miktarı (YTL)	11.671,00	21.317,00						
	Denetlenen iş yeri sayısı	748,00	775,00						
	Ruhsat verilen işyeri sayısı	127,00	94,00						
	Toplam Mali Kaynak İhtiyacı								
Harcama Birimi	ZABITA MÜDÜRLÜĞÜ	5.067.258,80	6.410.875,25	6.268.777,00	173.250,00	6.442.027,00	5.388.273,82	16,36	
Faaliyet/Proje	5216 sayılı Büyükşehir Belediye Kanunu'nun 7. maddesinde belirtilen Büyükşehir Belediyesi'nin yetkili olduğu veya işlettiği alanlarda Zabita Yönetmeliği doğrultusunda denetimler yapmak, 1608 sayılı kanun ile 5326 sayılı Kabahatler Kanunu hükümlerini uygulayarak Mersin'de sağlıklı çevre şartlarını oluşturup korumak	5.067.258,80	6.410.875,25	6.268.777,00	173.250,00	6.442.027,00	5.388.273,82	16,36	

3-Performans Sonuçları Değerlendirmesi

2008 Mali yılı içerisinde Katı Atık Düzenli Depolama alanının yapımı tamamlanarak ilk kademe ve alt kademe belediyeleri tarafından toplanan atıkların bu alanda depolanmasına başlanmıştır. Burada verilen hizmetler hizmet alımı yoluyla yürütülmektedir. Eski vahşi çöp depolama alanının rehabilitasyonu tamamlanarak hem görüntü kirliliği ortadan kaldırılmış hem de halkın sağlığını tehdit eden hava kirliliği sona erdirilmiştir. Yeni alan yapılıncaya kadar yine çöpler mevcut alanın yanında depolanmış üzeri örtülerek kapatılmış olup, rehabilitasyonu yapılacaktır. Bu projenin gerçekleştirilmesi için İller Bankasından 20.000.000,00 YTL kredi kullanılmış olup, geri kalan kısmı belediyemizin mali kaynakları ile yapılmıştır.

2008 Mali yılı performans programında 20 adet toplu taşıma aracı alınması hedeflenmiş ancak yetersiz olacağı düşünülerek 40 adet alınarak toplu taşıma araç sayısı 120 âdete çıkarılmış ve halkın hizmetine sunulurken halkın refah düzeyinin artmasına katkı sağlanmıştır. Toplam 120 araçtan 42 âdeti engellilerin de yararlanabileceği donanıma sahiptir. Bu projenin yapımı için Denizbank'tan 10.000.000,00 YTL kredi kullanılmıştır. Ayrıca elektronik bilet (Akıllı Kart) sistemine geçilmesi için ihalesi yapılmış olup; henüz sonuçlanmamıştır.

2008 Mali yılı performans programında yapımı hedeflenen Toptancı hal kompleksi çevre duvarı yapımının bir kısmı yapılmış belediyemizin mali imkanlarının yetersiz olması nedeniyle tamamı yapılamamıştır. Mevcut otogarın tadilatı da yapılamamıştır. Hafif raylı sistem projesinin fizibilite raporları ve projesi Merkezi Yönetim tarafından onaylanmadığı için başlanamamıştır. UKOME yönetmeliği hükümlerine göre gerekli toplantılar sağlanmış ve hizmetler yerine getirilmiştir.

Belediyemizin ekmek fabrikasının gerekli onarımları yapılarak Temmuz ayı içerisinde faaliyete girmiş olup, günde 60000 adet ekmek üretimi yapılarak belediyemize ait ekmek büfelerinde halka satışı yapılmıştır. Ekmeğin üretimi ve dağıtımını personel hizmet alımı ile yerine getirilmektedir. Fabrikanın tadilatının ve mal alımı ihalelerinin uzun sürmesi nedeniyle performans gerçekleşmesinde sapma meydana gelmiştir.

2007 Mali yılından yapımı devreden Atatürk Parkı düzenlemesi ve kongre merkezi yapımı tamamlanarak Mersin Büyükşehir Belediyesi Kongre Merkezi ve Sergi Sarayı adı ile Mersin halkının hizmetine sunulmuştur. Bu merkezin açılmasıyla birlikte Mersin'in toplantıların ve kongrelerin yapıldığı merkez olarak tanınmasına katkı sağlayacaktır.

2008 Mali yılı içerisinde Mersin büyükşehir belediye sınırları içerisinde 27227 metre yağmursuyu hattı yapılmış ve yağmurlarda vatandaşın sel felaketine maruz kalmaması sağlanmıştır. 37152 metre bordür, 40572 mt2 kilit taşı,1000 metre kaldırım yapılmıştır. Belediyemiz tarafından 1162314 kili taşı,35654 adet bordür üretimi yapılmış ve tamamı kullanılmıştır. Asfalt şantiyesinde 172.265,50 ton asfalt üretimi yapılmış olup; 800.000 m2 yama ve 153655 m2 yeni asfalt yapılmıştır.13 Adet yeni sinyalizasyonlu kavşak yapılmış ve 80 adet kavşağın bakımı yapılmıştır. Yıl içerisinde mevcut yeşil alanların bakım onarımları yapılmış olup, yeşil alanların artırılması için 5837 adet ağaç,256317 adet mevsimlik çiçek ve 50466 adet çalı grubunun dikimi yapılmıştır.

2008 Mali yılı performans programında yapımının tamamlanması hedeflenen Aqua Park ve Akvaryum Parkı yapımı için projesi yapılmış ve yeri Milli Emlak Genel Müdürlüğü'nden tahsis işlemleri tamamlanmış olmasına rağmen finansman temin edilemediğinden ve belediyemizin mali olanaklarının Katı Atık Düzenli Depolama alanı yapımı ,eski katı atık alanının rehabilitasyonu ile alt ve üst yapı yatırımlarına ağırlık verilmiş olması nedeniyle başlanamamıştır. 2009 Mali yılı performans programına alınmış olup yapımına başlanması hedeflenmektedir.

2008 Mali yılı performans programında yapımı hedeflenen bazı yolların ve altyapıların ihalesi yapılmış ve devam etmektedir. Altyapı Koordinasyon Yönetmeliği gereği kurul toplantılarının yapılarak yapılan altyapı çalışmalarında koordinasyon sağlanmıştır. Ayrıca diğer kamu kurum ve kuruluşları ve vatandaşlar tarafından yapılan kazıların kontrolü ve denetimi yapılarak gerekli işlemler yürütülmüştür.

2008 Mali yılı performans programında yapımı hedeflenen hayvan pazarı (Hayvan borsası) yapımı için kamulaştırma işlemi tamamlanmış olup, yapımına başlanamamıştır. Yine performans programında hedeflenen 3 adet cenaze alımı gerçekleştirilmiş ve stratejik planda hedeflenen 5 adet cenaze araç alımı tamamlanmıştır. Yeni mezarlık alanı için uygun yer araştırması devam etmekte ve yer tespiti yapılıncaya kamulaştırması ve yapımı tamamlanacaktır. Kadın sığınma evi ve sokak çocukları güvenilir evlerinin yapımı ile ambulans alımı ise belediyemizin mali kaynak yetersizliği nedeni ile yapılamamıştır.

2008 Mali yılı içinde belediyemizin mali olanakları dahilinde dar gelirli ve Engelli vatandaşlara 350 adet engelli sandalyesi dağıtılmıştır.3.600 adet Şapka –Tişört, yatalak olan engelli vatandaşlarımıza 330 koli hasta bezi dağıtılmıştır. Dar gelirli vatandaşların ilköğretim okullarında okuyan çocuklarına 15000 adet akıllı ajanda ve 18000 adet kırtasiye seti dağıtılmıştır.

Yüksek öğrenim kurumlarında 2007-2008 öğrenim döneminde okuyan 3500,2008-2009 öğrenim döneminde okuyan 6500 burs yardımı yapılmıştır. Dar gelirli ailelere 350000 adet kuru gıda paketi dağıtılmış, Ramazan ayında 5000 kişiye ramazan ayı boyunca iftar yemeği verilmiştir. Dar gelirli vatandaşların 2500 çocuğu sünnet yaptırılmıştır. Gülnar Orman yangınında zarar görenlere 1860 adet Giysi,5000 adet de Gıda yardımı yapılmıştır.

2008 Mali yılı içerisinde vatandaşların kültürel ihtiyaçlarını karşılamak amacıyla uluslararası müzik festivaline katkı sağlanmış, uluslararası Mersin festivali, uluslararası Hüseyin Gezer heykel sempozyumu organizasyonları gerçekleştirilmiştir. Ayrıca Türk Halk Müziği ve Türk Sanat Müziği dallarında müzik festivali düzenlenmiştir. Konservatuar ve tiyatro personelleri tarafından köylerde ve beldelerde ücretsiz tiyatro gösterileri düzenlenmiştir. Ayrıca yıldızların altında tiyatro gösterisi organizasyonu düzenlenmiştir. Ulusal ve kurtuluş günleri ile diğer özel günlerde (kadınlar günü, sevgililer günü vb.) ve sivil toplum örgütleri tarafından düzenlenen etkinliklerde belediyemiz tiyatrosu, konservatuar öğrencileri, kent orkestrası ve halk dansları grubu çeşitli gösteriler ve etkinlikler yapmışlardır.

2008 Mali yılında yapımına başlanması hedeflenen kapalı yüzme havuzu,kapalı spor salonu ve 20000 kişilik stadyum yapımı için yer ve finansman temini yapılamadığı için başlanamamış olup 2008 yılı performans programına alınmış ve başlanması için çalışmaları devam etmektedir.

2008 Mali yılı içerisinde kanun ve yönetmelikler ile belediyemize verilen ana faaliyetler ilgili daire başkanlıkları ve müdürlükler tarafından en iyi şekilde yerine getirilmesi sağlanmıştır.

2008 Mali Yılı bütçesi %86,87 oranında gerçekleşmiştir. Bütçede tahmin edilen mal alımlarının tahmin edilenim altında gerçekleşmesi ile birlikte belediyemizin mali kaynak yetersizliği nedeniyle hedeflenen bazı projelere başlanamadığı veya tamamlanamadığı için bütçede ve performans hedeflerinde sapmalar meydana gelmiştir.

4-Performans Bilgi Sisteminin Değerlendirilmesi

Belediyemizin Mali Hizmetler Daire Başkanlığı ve bütçede ödenek ayrılan daire başkanlıkları ve müdürlüklerde kullanılan performans esaslı bütçe ve muhasebe programından bütçe ve gerçekleştirmeleri ile ilgili sonuçların yanı sıra birimler tarafından gönderilen performans gösterge sonuçları aynı programa girişleri yapılarak raporlar direkt olarak programdan alınmaktadır. Ayrıca her birimin kendi faaliyeti ile ilgili bilgileri depolayabileceği ve raporlayabileceği paket programlar mevcuttur.

5-Diğer Hususlar

IV-KURUMSAL KABİLİYET VE KAPASİTENİN DEĞERLENDİRİLMESİ

A-Üstünlükler

- 1-Yapılan hizmetlerin genelde kendi mali olanaklarıyla yerine getirilmesi ve yatırımların yapılması ile fazla borçlanma yapılmamış olması.
- 2-Kalifiye personel yetersizliğine rağmen mevcut personel ile hizmetlerin en iyi şekilde yerine getiriliyor olması.
- 3-Kongre merkezi ve sergi sarayının, anfi tiyatrolarının, spor kompleksinin ve tesislerinin bulunması.
- 4-Toplu taşıma araçlarını artırması ve toplu taşımayı daha iyi hale getirmek için projeler üretmesi (Hafif raylı sistem)
- 5-Katı atık düzenli depolama alanını tamamlamış olması
- 6-Altyapıya ve üstyapıya ağırlık veriyor olması
- 7-Türkiye'nin en uzun sahil şeridinde sahip olması
- 8-Sosyal belediyeçilik anlayışı ile dar gelirli vatandaşlara her türlü yardımı (kuru gıda, öğrenim, burs, özürülülere yardım, sünnet vb.) yapıyor olması
- 9-Kültür ve spora önem vermesi ve halkın kültürel ihtiyaçlarını karşılamak için çeşitli organizasyonlar düzenlemesi
- 10-Deneyimli, kanunları ve yönetmelikleri takip eden personellere sahip olması
- 11-Ekmek fabrikasında ucuz ekmek üreterek halkın bütçesine katkı sağlaması
- 12-Asfalt yapımında Türkiye 3.üncüsü olması
- 13-Atıksu Tesislerinin tamamlanıyor olması
- 14-Araç ve iş makinesi parkının yenilenmiş olması

B-Zayıflıklar

- 1-Hizmet binasının yetersiz olması
- 2-Kalifiye personelin yetersiz olması
- 3-Gelirlerinin yetersiz olması

C-Değerlendirme

V-ÖNERİ VE TEDBİRLER

İÇ KONTROL GÜVENCE BEYANI

Üst yönetici olarak yetkim dahilinde;

Bu raporda yer alan bilgilerin güvenilir, tam ve doğru olduğunu beyan ederim.

Bu raporda açıklanan faaliyetler için bütçe ile tahsisi edilmiş kaynakların, planlanmış amaçlar doğrultusunda ve iyi mali yönetim ilkelerine uygun olarak kullanıldığını ve iç kontrol sisteminin işlemlerin yasallık ve düzenliliğine ilişkin yeterli güvenceyi sağladığını bildiririm.

Bu güvence, üst yönetici olarak sahip olduğum bilgi ve değerlendirmeler, iç kontroller, iç denetçi raporları ile Sayıştay raporları gibi bilgim dahilindeki hususlara dayanmaktadır.

Burada raporlanmayan idarenin menfaatlerine zarar veren herhangi bir husus hakkında bilgim olmadığını beyan ederim.

Macit ÖZCAN

Mersin Büyükşehir Belediye Başkanı

MALİ HİZMETLER BİRİM YÖNETİCİSİNİN BEYANI

Mali hizmetler birimi yöneticisi olarak yetkim dahilinde;

Bu idarede, faaliyetlerin mali yönetim ve kontrol mevzuatı ile diğer mevzuata uygun olarak yürütüldüğünü, kamu kaynaklarının etkili, ekonomik ve verimli bir şekilde kullanılmasını temin etmek üzere iç kontrol süreçlerinin işletildiğini, izlendiğini ve gerekli tedbirlerin alınması için düşünce ve önerilerimin zamanında üst yöneticiye raporlandığını beyan ederim.

İdaremizin 2007 yılı faaliyet raporunun III/A- Mali Bilgiler bölümünde yer alan bilgilerin, tam ve doğru olduğunu teyit ederim.

Tayfun ÖZDEMİR
Mali Hizmetler Birim Yöneticisi

MESKİ GENEL MÜDÜRLÜĞÜ

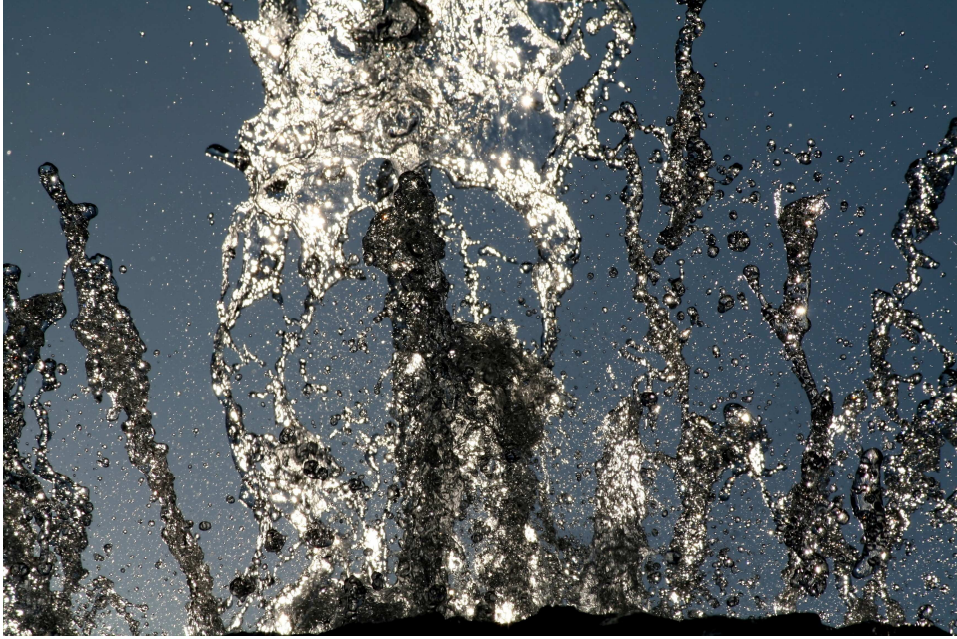

2008 MALİ YILI FAALİYET RAPORU

ÜST YÖNETİCİNİN SUNUŞU

2008 mali yılı faaliyet raporunun hazırlandığı bu günlerde ülkemizin (İstanbul) 5. Dünya su Forumuna ev sahipliği yapması , suyun geleceğinin ülkemizde şekillenmesi çok anlamlı.

Dünyamızın hızla değişerek kirlenmesi iklim değişimi, nüfus artışı, köyden kente göç, değişen arazi kullanımı, yatırımların geciktirilmesi ve zamanında bitirilememesi, içme ve kullanma suyu temininde sıkıntıları da beraberinde getiriyor. Söz konusu bu değişimler, su ve kanalizasyon hizmetlerini yürütmek ile yükümlü kurumları yeniden yapılanmaya sevk ediyor.

Bu nedenlerle hazırladığımız 5 yıllık Stratejik Planımızda “Kaliteli, içilebilir nitelikte suyun Mersin halkına kesintisiz olarak temin edilmesi ve oluşan atık suyun ekolojik dengeyi bozmayacak şekilde bertarafının sağlanmasını” misyonumuz olarak belirledik.

Mersin Su ve Kanalizasyon idaresi olarak, kaynağından alınan suyun (Berdan Barajı) 27 km.lik yolculuğunda ve evinize sağlıklı bir şekilde gelene kadar ki sürecinde yakın takipçisi olduk.

5216 sayılı yasayla hizmet sınırları genişleyen MESKİ’ nin bu genişlemeye paralel biçimde altyapı yatırım gereksinimleri de artmış, bu gereksinimleri karşılamak üzere Genel Müdürlüğümüz altyapının yenilenmesi ve hizmetlerin genişletilmesine yönelik içme suyu ve atık su ile ilgili fizibilite çalışmalarını yaptırmış ve çıkan sonuçlara göre projeleri uygulamaya almıştır.

Suyumuz, laboratuvarımızda İnsani Tüketim Amaçlı Sular Yönetmeliği parametreleri doğrultusunda günlük olarak analiz edilmekte ve sonuçlar bu yönetmeliğe uygun bulunmaktadır. Aynı analizler TÜBİTAK tarafından da yapılarak suyumuzun ilgili parametrelere uygun olduğu saptanmıştır. Laboratuvarımız ayrıca mücavir alanı içerisinde halka verilen içme – kullanma suyu analizini yapmakla yetkilendirilen Türkiye genelindeki 13 laboratuvarından biridir.

Bu kapsamda 2008 yılı içerisinde Mersin Merkez, belde ve köylerimiz olmak üzere çeşitli ebatlarda toplam 112.545 mt. içme suyu borusu, yine toplam 27.803 mt. kanalizasyon borusu döşenmiştir. Ayrıca kanalizasyon hattı olmayan yerleşim yerlerimizde ise vidanjörlerle 16.215 adet fosseptik çekimi yapılmıştır.

Su kayıp ve kaçaklarının Avrupa standartları seviyesine çekilebilmesi ve mevcut içme suyu temin sistemimizin genişletilmesi amacıyla İçme suyu Şebeke Rehabilitasyonu, Depo ve Depolar arası Bağlantı Hatları projesinin dış finansman ihtiyacını karşılamak üzere İller Bankası aracılığıyla Dünya Bankasından 25.056.000 € kredi temin edilerek 08.02.2006 tarihinde İller

Bankası ile MESKİ arasında Alt Kredi Anlaşması imzalanmıştır. Sağlanan kredi ile aşağıdaki çalışmalar yapılmaktadır;

Hizmet alanının genişlemesi nedeniyle mevcut su temin sistemi yetersiz kalmıştır. Bu nedenle nüfusun su ihtiyacının sürdürülebilir bir biçimde karşılanması için ana besleme hatları, depo ve terfi merkezlerinden oluşan ana besleme sisteminin genişletilmesi gerekmiştir. Mevcutta 63.000 m³ kapasitedeki depolara ek olarak yine toplamda 63.000 m³'lük depoya daha ihtiyaç olduğu belirlenmiştir.

2008 yılında sözleşmesi imzalanmış olan 45.000 m³ ilave depolar, terfi merkezleri ve basınçlı hatların yapımına başlanmış ve yapımı halen devam etmektedir.

Devam eden yatırımlarımızın tamamlanabilmesi için fizibilite raporu kapsamında yapımı önerilmiş bulunan diğer depo, pompa istasyonları ile terfi hatlarının ve basınç zonu ayırma işlerinin tamamlanabilmesi için Dünya Bankası'ndan temin ettiğimiz mevcut kredimizin % 20 oranında artırılması için İller Bankası'ndan Dünya Bankası'na iletilmek üzere talepte bulunulmuştur.

2008 yılı içerisinde MESKİ İçme suyu Rehabilitasyon Projesi kapsamında; Kaçak Tespit Ekipman Alımı (Sözleşme No:MES G1) ve Karşılığı Alınamayan Su Azaltma Eğitim Danışmanlığı Hizmetleri (Sözleşme No:MES C5) ihaleleri yapılmıştır.

1,050.000 kişiye, ilavelerle 1.500.000 kişiye hitap edecek olan karbon, azot ve fosfor giderimli Atıksu Arıtma Tesisimizin yapımı 2008 yılın içinde % 80 seviyelerinde tamamlanmış olup, 2009 yılının şubat ayında bitirilmesi ile ünitelerin ekipmanlarının testlerine başlanması ve 6 aylık test süreci sonrasında tamamen faaliyete girmesi düşünülmektedir. Mezitli'de yapımı planlanan Arıtma Tesisi' nin kamulaştırma çalışmaları devam etmektedir. Bu işlemler bittikten sonra yapımına başlanacaktır.

Toplumsal sorumluluğun bilincinde Mersin'e yakışır su ve Atıksu politikalarıyla doğaya ve çevreye saygılı, şeffaf, toplumsal sorumluluğunun bilincinde vatandaş odaklı hizmeti ilke edinmiş olan öncü bir MESKİ olarak çalışmalarımıza devam edeceğiz.

ÖMER GÜLAY
MESKİ GENEL MÜDÜRÜ

I- GENEL BİLGİLER

A- Misyon ve Vizyon

Misyonumuz; Kaliteli, içilebilir nitelikte suyun Mersin halkına kesintisiz olarak temin edilmesi ve oluşan atıksuyun ekolojik dengeyi bozmayacak şekilde bertarafının sağlanmasıdır.

Vizyonumuz; Su kaynaklarını etkin ve verimli bir şekilde kullanarak halkımızın içme suyu ihtiyacını en ücra köşelere kadar kesintisiz sağlayan, altyapı yatırımları ve hizmet üretiminde ileri teknolojiyi kullanarak çevre ve insan sağlığını en üst seviyede önemseyen, yetkin ve güvenilir kadrosu ile vatandaş odaklı hizmet üreten bir kurum olarak değer yaratmaktır.

B- Yetki, Görev ve Sorumluluklar

Mersin Su ve Kanalizasyon İdaresi Mersin Büyükşehir Belediyesi'ne bağlı müstakil bütçeli ve kamu tüzel kişiliğini haiz bir kuruluştur.

MESKÝ Genel Müdürlüğü 2560 Sayılı İstanbul Su ve Kanalizasyon İdaresi Genel Müdürlüğü Kuruluş Kanunu ve değişik 3009-3305 Sayılı Kanunda belirtilen görevleri yerine getirmek üzere kurulmuştur.

Ayrıca 5216 sayılı Büyükşehir Belediye Kanunu kapsamındaki belediye - belde - köy ve mahallelerine de hizmet götürmekle yükümlüdür. Mersin Su ve Kanalizasyon İdaresi (MESKÝ) aşağıda belirtilen görevleri yerine getirir.

İçme, kullanma ve endüstri suyu ihtiyaçlarının her türlü yeraltı yerüstü kaynaklarından sağlanması ve ihtiyaç sahiplerine dağıtılması için ; kaynaklardan abonelere ulaşıncaya kadar her türlü tesisin etüt ve projesini yapmak veya yaptırmak, bu projelere göre tesisleri kurmak ya da kurdurmak, kurulu olanları devralıp işletmek, bunların bakım ve onarımını yapmak , yaptırmak ve gerekli yenilemelere girişmek,

Kullanılmayan sular ile yağmur sularının toplanması, yerleşim yerlerinden uzaklaştırılmasıyla ve zararsız bir biçimde boşaltma yerine ulaştırılması veya bu sulardan yeniden yararlanılması için abonelerden başlanarak bu suların toplanacakları veya bırakılacakları noktaya kadar her türlü tesisin etüt ve projesini yapmak veya yaptırmak; gerektiğinde bu projelere göre tesisleri kurmak veya kurdurmak; kurulu olanları devralıp işletmek ve bunların bakım ve onarımını yapmak, yaptırmak ve gerekli yenilemelere girişmek,

Bölge içindeki su kaynaklarının deniz, göl, akarsu kıyılarının ve yeraltı sularının kullanılmıþ sularla ve endüstri artıkları ile kirletilmesini, bu kaynaklarda suların kaybına veya azaltılmasına

yol açacak tesis kurulmasını ve bu tür faaliyetlerde bulunulmasını önlemek, bu konuda her türlü teknik, idari ve hukuki tedbirleri almak,

Su ve Kanalizasyon hizmetleri konusunda hizmet alanı içindeki belediyelere verilen görevleri yürütmek ve bu konulardaki yetkileri kullanmak,

Her türlü taşınır ve taşınmaz malı satın almak, kiralamak, ekonomik değeri kalmamış araç ve gereçleri satmak, MESKİ'nin hizmetleriyle ilgili tesisleri doğrudan doğruya yahut diğer kamu veya özel kuruluşlarla ortak olarak kurmak ve işletmek, bu maksatla kurulmuş veya kurulmakta olan tesislere iştirak etmek,

Kuruluş amacına dönük çalışmaların gerekli kılması halinde her türlü taşınmaz malı kamulaştırmak veya üzerinde kullanma hakları tesis etmek.

C- İdareye İlişkin Bilgiler

1- Fiziksel Yapı

Genel Müdürlüğümüz, Genel Müdürlük Hizmet Binası, Teknik Birimler Hizmet (filtre) Binası, Yenişehir Şube Müdürlüğü, Tarsus Berdan Arıtma Tesisi ve ona bağlı iki adet Lojman, Karacailyas Terfi Pompa İstasyon Binası, D-1, D-2, D-3, D-4, D-5, D-6 Su Depolar, Merkez - Batı ve Karaduvar atıksu pompa istasyonları, Su Tahsilatının yapıldığı Merkez (Metropol) - Toroslar - Ulucami - Muğdat vezneleri , 5216 Sayılı Büyükşehir Belediye Kanunu ile Büyükşehir Belediye sınırları içinde yer alan Gözne Şube Müdürlüğü, Huzurkent Şube Müdürlüğü, Toroslar Şube Müdürlüğü ve Mezitli Şube Müdürlüğü ile bu Müdürlüklere bağlı toplam 19 beldede hizmet veren şeflik binalarımız mevcuttur.

Genel Müdürlüğümüzde kullanılan Fiziki Kaynaklar aşağıdaki gibidir.

FİZİKİ KAYNAK	ADET
Telefon Hattı	74
Cep Telefonu	30
Fax	4
Bilgisayar	200
Yazıcı	270
Terminal	112
Klima	204
Telsiz	94
Fotoğraf Makinası	1
Kamera	2
Projeksiyon	1
Kamyon	5
Binek Araç	22
İş Makinası	16
Traktör	2
Minibüs	1
Midibüs	1
Pick – up	7
Moro	6
Motorsiklet	14
Vidanjör	7
Güç Kaynağı	1
Jeneratör	2
Fotokopi Makinası	2

2- Örgüt Yapısı

5216 sayılı Büyükşehir Belediye Kanunu ile 19 belde ve 39 orman köyünün belediye sınırları içine dahil edilmesi ile MESKİ' nin görev alanı genişlemiştir.

Söz konusu genişleme ve Resmi Gazete de yayımanan 22.02.2007 tarih ve 26442 sayılı “ Belediye ve Bağlı Kuruluşları ile Mahalli İdare Birlikleri Norm Kadro İlke ve Standartlarına Dair Yönetmelik“ gereğince örgüt yapısı yeniden düzenlenmiştir.

Hizmetlerin daha etkin ve verimli yürütülebilmesi adına çalışmalara başlanmış ve yeniden yapılanma yoluna gidilmiştir.

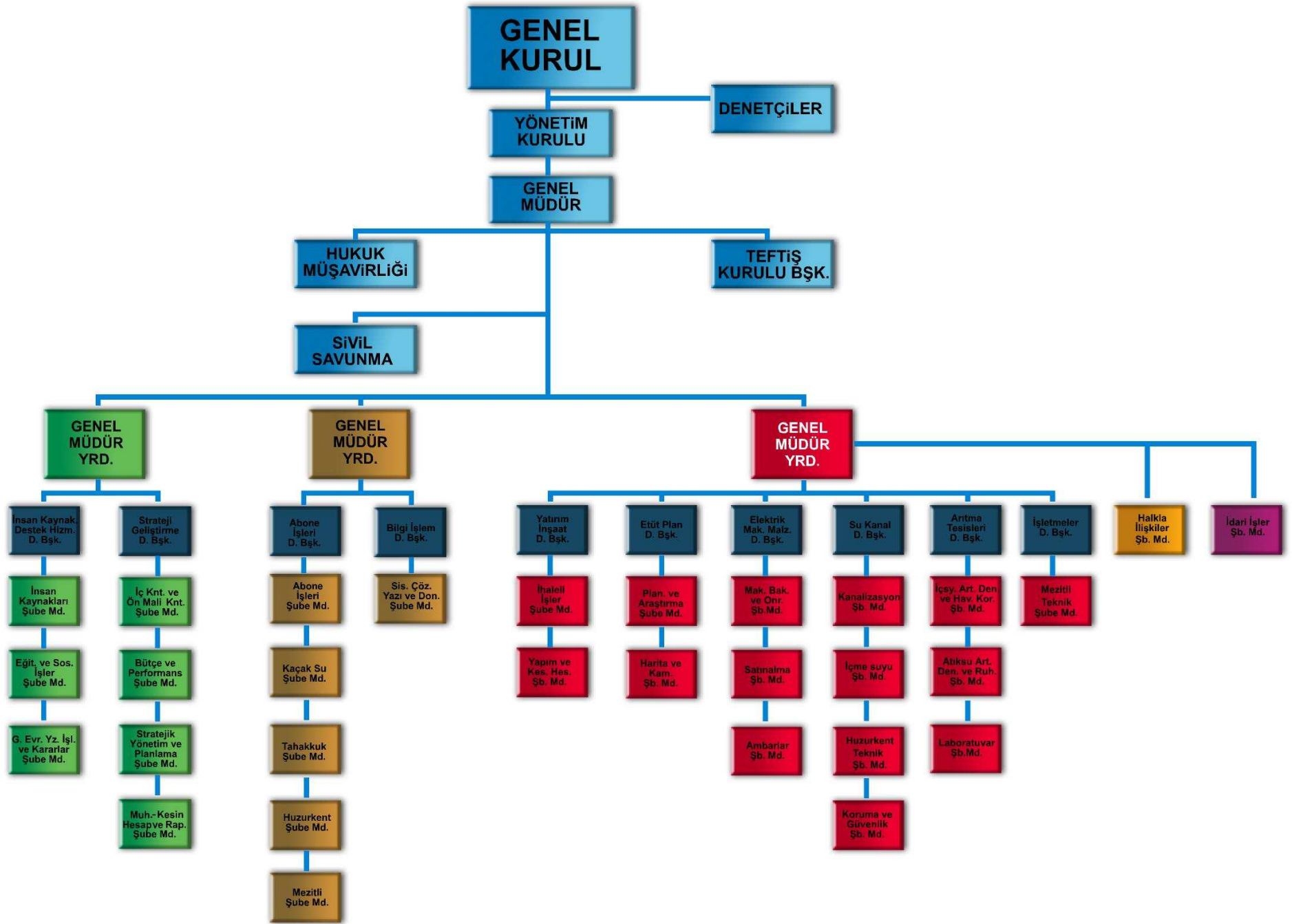

3-Bilgi ve Teknolojik Kaynaklar

Mevcut otomasyonun Su Modülü, Progress programlama diliyle yazılmıştır.2005 yılında 19 beldenin MESKİ sınırları içine girmesi nedeniyle bu uç birimler network kapsamına alınmıştır. WEB sitesinde vatandaşın işini kolaylaştırıcı ve daha geniş bilgi sağlayabileceği, interaktif - hızlı bir yapıya kavuşturulması, görsel yapının kuvvetlendirilmesi çalışmalarına devam edilmektedir. Bilgi İşlem bünyesinde hizmet veren 3 adet ana sunucu (server) bulunmaktadır. Bu sunucularda yüklü olan işletim sistemi Linux (red hat) dir.

Genel Müdürlüğümüzde aşağıdaki programlar kullanılmaktadır:

1-Tahakkuk, tahsilat, kaçak su, yeni abone bilgi sistemi, UYAP'a (Uluslararası Yargı Ağı Projesi) uygun icra programları kullanılmaktadır

2-Performans Esaslı Analitik Bütçe ve Tahakkuk Esaslı Muhasebe Uygulaması Programı kullanılmaktadır.

Ayrıca Netcat ve Autocat çizim programları ile A.M.P. hakediş programları da kullanılmaktadır.

3-Abonelerin kuruma gelmeden borç sorgulama, fatura ödeme, dilek ve şikayetlerini iletme, kaçak su ihbarı gibi işlemlerin internet üzerinden yapılması sağlayan kurumsal internet sayfa bilgi sistemi.

4-Personel bilgi sistemi (Memur, işçi, sözleşmeli personel özlük haklarının kontrol edildiği program)

5-El bilgisayarı ile okunan faturaların sisteme giriş, çıkış, hesap ve takibi için kullanılan bilgi sistemi.

Kurumumuzda ADSL bağlantısı (35 aboneliğimiz mevcuttur) ile istenilen bilgi ve kaynaklara ulaşılmaktadır. Abonelerin su tüketimleri ile ilgili tahakkuk ettirilmiş olan faturaların anlaşmalı bankalar, PTT ve tahsilat şubelerinde On-Line sistemiyle gecikmeli ve gecikmesiz tahsil edilmesi sağlamıştır. Faturalarının kredi kartı ve elektronik ortamda (internet) tahsilatının yapılması sağlanmaktadır. Kurum bilgi iletişim altyapısının daha sağlıklı ve sürekli işleyecek şekilde oluşturulması, birimler arasındaki entegrasyon kopukluğunun giderilmesi için çalışmalar devam etmektedir.

TEKNOLOJİK KAYNAKLAR

BİLGİSAYAR	200
YAZICI	270
TERMİNAL	112
SUNUCU BİLGİSAYAR (SERVER)	3
SU SAYACI OKUMA EL BİLGİSAYARI	40

4- İnsan Kaynakları

5216 sayılı Büyükşehir Belediye Kanunu ile Büyükşehir Belediyesi sınırları içine dahil olan 39 orman köyü ve 19 beldenin bağlanması ile, MESKİ'nin görev alanı genişlemiştir. Bu genişleme sonrasında hizmetlerin daha etkin ve verimli yürütülebilmesi adına, Resmi Gazete' de yayımlanan 22.02.2007 Tarih ve 26442 Sayılı Belediye ve Bağlı Kuruluşları ile Mahalli İdare Birlikleri Norm Kadro İlke ve Standartlarına Dair Yönetmelik gereğince Daire Başkanlıkları seviyesinde bazı düzenlemeler yapılması gereği ortaya çıkmıştır. Bu konudaki çalışmalar devam etmektedir.

YILLARA GÖRE PERSONEL SAYISI

YILLAR	2004	2005	2006	2007	2008
MEMURLAR	120	115	137	142	148
KADROLU İŞÇİ	30	23	33	343	337
GEÇİCİ İŞÇİ	198	194	341	29	28
SÖZLEŞMELİ PERSONEL				1	4
TOPLAM	348	332	551	515	517

Genel Müdürlüğümüz bünyesinde görev yapan 3 Yönetim Kurulu üyesi, 1 Genel Müdür, 2 Genel Müdür Yardımcısı, 9 Daire Başkanı, 1 Teftiş Kurulu Başkanı , 1 Hukuk Müşaviri , 1 Avukat,1 Müfettiş ve 30 Müdür bulunmaktadır.

5-Sunulan Hizmetler

- 1-Kaliteli, içilebilir nitelikte suyun Mersin halkına kesintisiz olarak temin edilmesini sağlamak
 - 2-Oluşan atıksuyun sağlığa zarar vermeyecek şekilde bertarafını sağlamak
 - 3-İçme suyu şebekelerinin döşenmesi ve işletilmesini sağlamak
 - 4-Kanalizasyon şebekelerinin döşenmesi ve işletilmesini sağlamak
 - 5-Mevcut ve düşünülen İçme suyu ve kanalizasyon terfi ve pompa istasyonlarının işletilmesini sağlamak
 - 6-Yağmursuyu şebekesinin bakım ve onarımını sağlamak
 - 7-Kentimizin İmara açılan yeni sokaklarına içme suyu ve kanalizasyon şebekesi döşenmesini sağlamak
- Ayrıca;
- 8-İlimizde yaşayan vatandaşların sel felaketlerinde ve yoğun yağış sonrasındaki zararlarını en aza indirmek için yağmursuyu drenaj ve altyapı çalışmalarını ilgili kamu kurum ve kuruluşları ile koordineli yürüterek (Büyükşehir, Tedaş, Telekom v.b) birlikte tamamlamak.
 - 9-Mersin Şehrinin su ihtiyacının karşılanmasına yönelik her türlü pompa istasyonu, depo, şebeke hattı, işletme binası ve ekipmana ait yatırım programını hazırlamak ve uygulamak.
 - 10-Mevcut ve yeni yapılacak olan içme ve atıksu arıtma tesislerinin işletilmelerini, bakımlarını ve onarımlarını,
 - 11-Kanalizasyon şebekesine yapılan endüstriyel deşarjların ilgili kanun ve yönetmeliklere uygunluğunu,
 - 12-Arıtılan içmesuyunun ilgili yönetmeliklere uygunluğunu,
 - 13-Tasfiye edilen içme ve atıksuların analizlerinin yapılmasını,
 - 14İçme ve kullanma suyu havzalarının korunmasını sağlamak.
 - 15-Yatırım programındaki işlemlerin veya çeşitli sebeplerle yapımı acil görülen işlerin inşaatlarının yapılmasını sağlamak, hayata geçirilmesini temin etmek.
 - 16-Vatandaşların Web sayfasından MESKİ ile ilgili bilgi edinilebilmesini sağlamak.
 - 17-Kurumumuzun hizmetleri ile ilgili çalışmaları, proje ve faaliyetlerini medya aracılığıyla halka duyurmak.

18-Bilgi edinme hakkının etkin olarak kullanılabilmesi adına bilgi ve belgelere zamanında erişimi sağlamak.

19-Halka kaliteli hizmetin sağlanması adına ilgili personellerin konularıyla ilgili eğitimini sağlamak .

20-Olağanüstü hallerde ilgili kurum ve kuruluşlarla (Belediye ve İl Sivil Savunma Müdürlüğü) koordineli çalışarak gerekli tedbirleri almak.

21-Genel Müdürlüğümüze gelen - giden evrakların kayıt, dosyalama ve dağıtım ile evrakların zamanında ilgililere ulaşmasını,

22-Genel Müdürlüğümüzün görev ve yetki alanı içerisinde kalan her türlü abone kayıtlarının ve işlemlerinin yapılması, abonelikten çıkma, yer değiştirme (abone yenileme) gibi iş ve işlemlerinin yapılmasını,

23-Sayaçların belirlenen aralıklarla okunarak abonelerce tüketilen su miktarının tespit edilmesi, kontrollerinin yapılması ve fatura çıkartılmasını,

24-Kaçak su kullananları tespit ederek haklarında gerekli yasal ve idari işlemlerin yapılmasını,

25-Tahakkuk ettirilen su faturaları ve diğer borçların tahsilatını sağlamak.

26-Abonelerle ilgili her türlü talep ve şikayetleri en kısa sürede çözüme kavuşturarak vatandaşları yönlendirmek.

27-Su faturalarının Türkiye' nin her ilinden gecikmeli veya gecikmesiz PTT aracılığı ile tahsil edilebilmesini,

28-Su faturalarını On-Line ve Otomatik Ödeme Talimatı yoluyla ödeyebilmesini,

29-Görev alanımız içinde gerekli görülen bölgelere vevneler kurarak ödeme kolaylığı sağlamak.

6 - Yönetim ve İç Kontrol Sistemi

a -Yönetim Sistemi

MESKİ Genel Müdürlüğü 5216 sayılı Büyükşehir Belediye Kanunu ile 2560 sayılı Kanununa göre yönetilmektedir.

Mersin Su ve Kanalizasyon İdaresi'nin en üst organı Genel Kuruldur. MESKİ İdaresine ilişkin kararlar Yönetim Kurulu tarafından alınır, Genel Müdürlük birimleri tarafından yürütülür.

b -İç Kontrol Sistemi

Birimlerin bütçelerinden yapılan harcamalar 5018 sayılı kanunun 32. maddesine istinaden oluşturulan gerçekleştirme görevlileri tarafından; 4734 sayılı Kamu İhale Kanunu ve 4735 sayılı Sözleşme Kanunu Hükümleri uyarınca yerine getirilmektedir.

İdaremizde harcama yetkilileri, yardımcıları veya hiyerarşik olarak kendisine en yakın üst kademe yöneticileri tarafından 5018 sayılı Kamu Mali Yönetimi ve Kontrol kanununun 55, 56, 57, 58. maddelerine dayanılarak hazırlanan “İç Kontrol ve Ön Mali Kontrole İlişkin Usul ve Esaslar Hakkındaki Yönetmeliğin” 12. 13. ve 14. maddelerine göre ön mali kontrol yapılır.

Ayrıca “Mahalli İdareler Harcama Belgeleri Yönetmeliği“ doğrultusunda da kontrol sağlanmaktadır.

D - Diğer Hususlar

II- AMAÇ VE HEDEFLER

A- İdarenin Amaç ve Hedefleri

Hizmet etkinliğimizi ve performansımızı arttırmak amacıyla hazırlanan 2008 - 2012 stratejik planı kurumumuzun 5 yıllık proje - faaliyetlerini kapsayacak şekilde yapılandırılmıştır.

MESKİ faaliyet ve kaynaklarının planlanmasında , iş süreçlerinin yapılandırılmasında ve insan kaynaklarının yetkinleştirilmesinde dikkate alınacak stratejik amaç ve hedefler mevcut durum çevre ve senaryo analizi dikkate alınarak üst yönetimle yapılan grup çalışmaları neticesinde toplam 5 Stratejik Amaç belirlenmiş olup aşağıda sunulmuştur.

STRATEJİK AMAÇ 1

Yaygın, izlenebilir,güvenilir ve kaliteli bir su ve atık su iletim ağı oluşturmak.

STRATEJİK AMAÇ 2

Faaliyetlerimiz sürdürülürken çevreye duyarlılık ön planda tutulacaktır.

STRATEJİK AMAÇ 3

Hizmetlerimiz vatandaş odaklılık çerçevesinde yürütülecektir.

STRATEJİK AMAÇ 4

Su kaçakları ve kayıpları önlenecektir.

STRATEJİK AMAÇ 5

Kurumsal yapı güçlendirilecek ve sürdürülebilirliği sağlanacaktır

Kurumumuzun Stratejik Planında yer alan söz konusu 5 Stratejik Amacına bağlı 16 Stratejik Hedef belirlenmiş olup aşağıda sıralanmıştır.

1-2012 Yılı sonuna kadar Büyükşehir Belediye sınırları içerisindeki eksik içme suyu hatları tamamlanarak, gerekli hatlar rehabilite edilecektir.

2-2012 Yılı sonuna kadar su kaynakları ve hizmet binalarımızın güvenliği sağlanacaktır.

3-2012 Yılı sonuna kadar içme suyunun standartlara uygun ve kaliteli olması sağlanacaktır.

4-2012 Yılı sonuna kadar merkez, köy ve beldelerdeki mesken ve ticari işletmelerde atık suların sağlıklı bir şekilde atıksu arıtma tesisine ulaştırılması sağlanacaktır..

5-Plan dönemi içinde (2008-2012) içme suyu havzaları koruma ve kullanma dengesi içinde yönetilecektir.

6-2012 Yılı sonuna kadar atık su yönetiminde ileri teknoloji kullanılmasına başlanacaktır..

7-2012 Yılına kadar kanalizasyon borusu olmayan yerlere kanalizasyon borusu döşenecek,mevcut borulardan gereksinim duyulanlar rehabilite edilecektir.

8-2012 Yılına kadar abone memnuniyetini olumsuz etkileyen aksaklıklar 5 yıl içinde en aza indirilerek,müşteri güveninin artması sağlanacaktır.

9-Plan dönemi içinde (2008-2012) halkı bilinçlendirmek adına suyun önemi ve bilinçli kullanımı ile ilgili çalışmalar yapılacaktır.

10-2012 Yılı sonuna kadar fiziki şebeke kayıp ve kaçaklarını kademeli olarak %40 oranına indirilmesi sağlanacaktır.

11-2012 Yılı sonuna kadar ticari kayıp ve kaçaklar azaltılacaktır.

13-2012 Yılı sonuna kadar abone hizmetlerinin etkililik ve verimliliğinin sağlanması için insan kaynağı ve donanım oluşturulacaktır.

14-Plan dönemi içinde (2008 - 2012) kurum çalışmalarının memnuniyeti %10 artırılabacaktır.

15-2012 Yılı sonuna kadar ISO 9001, TS EN ISO 17025 gibi sistemlerin kurulması ve belgelendirme çalışmalarına başlanacaktır.

16-2012 Yılı sonuna kadar Genel Müdürlüğümüz Olağan üstü hallerde vatandaşa yardımcı olmak ve gerekli tedbirleri almak amacıyla çalışmalar yürütecektir.

17-2012 Yılı sonuna kadar Genel Müdürlüğümüzün iş ve işlemlerinin yasalar ve yönetmelikler doğrultusunda yürütülmesi sağlanacaktır.

B -Temel Politikalar ve Öncelikler

Kurumun temel politikaları öncelik sıraları dikkate alınarak aşağıdaki gibi sıralanmıştır;

1-MESKİ, Mersin halkına sürekli ve kesintisiz su sağlayabilmek için, küresel ısınma, kuraklık tehlikesini de dikkate alarak havza koruma ile ilgili görevlerini ön plana almaktadır.

2-Bu suretle su kaynaklarının sürdürülebilirliği sağlanacaktır.

3-5216 sayılı yasa ile yeni bağlanan beldelere su ve kanalizasyon altyapısının sağlanması ve mevcut sistemde çevre ve insan sağlığı için risk taşıyan su ve kanalizasyon borularının yenilenmesi.

4-Müşteri (abone) memnuniyetini artıracak hizmet süreçlerinin geliştirilmesi.

5-Kurumsal performans ve verimliliğin artırılması.

6-Çalışan memnuniyetinin ve bağlılığının sağlanması. Çalışan yetkinliğinin geliştirilmesi.

C – Diğer Hususlar

III- FAALİYETLERE İLİŞKİN BİLGİ VE DEĞERLENDİRME

A- MALİ BİLGİLER

1-Bütçe Uygulama Sonuçları

Mahalli İdareler Bütçe ve Muhasebe Yönetmeliğine göre hazırlanan temel mali tablolar düzenlenerek ekte sunulmuştur.

Hesap Kodu	Yardımcı Hesap						BÜTÇE GİDERİNİN TÜRÜ	2006 - Yılı	2007 - Yılı	Cari Yıl (2008)	Hesap Kodu	Yardımcı Hesap						BÜTÇE GELİRİNİN TÜRÜ	2006 - Yılı	2007 - Yılı	Cari Yıl (2008)	
	Kod 1	Kod 2	Kod 3	Kod 4	Kod 5	Kod 6		YTL/YKz	YTL/YKz	YTL/YKz		Kod 1	Kod 2	Kod 3	Kod 4	Kod 5	Kod 6		YTL/YKz	YTL/YKz	YTL/YKz	
830	01						PERSONEL GİDERLERİ	0,00	0,00	18,204,901.58	800	03					Teşebbüs ve Millîyet Gelirleri	0,00	0,00	81,639,230.29		
830	01	1					MEMURLAR	0,00	0,00	2,924,271.56	800	03	1				Mâl ve Hizmet Satış Gelirleri	0,00	0,00	81,648,015.66		
830	01	1	1				Temel Maaşlar	0,00	0,00	1,574,263.17	800	03	1	1			Mâl Satış Gelirleri	0,00	0,00	27,140.00		
830	01	1	1	01			Temel Maaşlar	0,00	0,00	1,574,263.17	800	03	1	1	01		Şartname, Başlık Evrak, Form Satış Gelirleri	0,00	0,00	27,140.00		
830	01	1	2				Zamlar ve Tazminatlar	0,00	0,00	1,079,172.57	800	03	1	2			Hizmet Gelirleri	0,00	0,00	81,620,875.66		
830	01	1	2	01			Zamlar ve Tazminatlar	0,00	0,00	1,079,172.57	800	03	1	2	02		Müayene, denetim ve kontrol ücretleri	0,00	0,00	8,401,043.11		
830	01	1	3				Ödenekler	0,00	0,00	6,881.30	800	03	1	2	02	001	Şube Yolu Bakım Gelirleri	0,00	0,00	1,329,447.39		
830	01	1	3	01			Ödenekler	0,00	0,00	6,881.30	800	03	1	2	02	001	01	Konut Abone Şube Yolu Bakım Geliri	0,00	0,00	1,084,582.65	
830	01	1	4				Sosyal Haklar	0,00	0,00	83,616.69	800	03	1	2	02	001	02	Diğer Abone Şube Yolu Bakım Geliri	0,00	0,00	244,680.83	
830	01	1	4	01			Sosyal Haklar	0,00	0,00	83,616.69	800	03	1	2	02	001	03	Köylükten Tahsilatlık Emekliye Şube Yolu	0,00	0,00	183.91	
830	01	1	5				Ek Çalışma Karşılıkları	0,00	0,00	71,586.53	800	03	1	2	02	002	Tamir Geliri	0,00	0,00	2,298.80		
830	01	1	5	01			Ek Çalışma Karşılıkları	0,00	0,00	71,586.53	800	03	1	2	02	002	01	Seyahat, Temin, Müayene, Ayar Ücreti	0,00	0,00	2,298.80	
830	01	1	6				Ödül ve İstisnalar	0,00	0,00	108,751.30	800	03	1	2	02	003	Diğer Su Gelirleri	0,00	0,00	7,020,532.54		
830	01	1	6	01			Ödül ve İstisnalar	0,00	0,00	108,751.30	800	03	1	2	02	003	01	Kaçak Su Geliri	0,00	0,00	345,755.37	
830	01	2					Sezilemeli Personel	0,00	0,00	71,257.87	800	03	1	2	02	003	02	Tesisat Kontrol Geliri	0,00	0,00	383,242.00	
830	01	2	1				Ücretler	0,00	0,00	64,833.63	800	03	1	2	02	003	03	Açma-Kapatma Ücreti Geliri	0,00	0,00	151,831.46	
830	01	2	1	02			Kadro Karşılığı Sezilemeli Personel Ücretleri	0,00	0,00	64,833.63	800	03	1	2	02	003	04	Proje Ücreti Geliri	0,00	0,00	132,678.00	
830	01	2	2				Zamlar ve Tazminatlar	0,00	0,00	6,424.24	800	03	1	2	02	003	05	Su Analiz Ücreti Geliri	0,00	0,00	1,323.50	
830	01	2	2	02			Kadro Karşılığı Sezilemeli Personel Zam ve	0,00	0,00	6,424.24	800	03	1	2	02	003	06	Kolye Bağlama	0,00	0,00	18,446.00	
830	01	3					İŞÇİLER	0,00	0,00	15,052,935.31	800	03	1	2	02	003	07	KDV	0,00	0,00	5,987,256.21	
830	01	3	1				İçilerin Ücretleri	0,00	0,00	6,372,917.27	800	03	1	2	02	004	Diğer Kanallı Gelirleri	0,00	0,00	48,764.38		
830	01	3	1	01			Strateli İçilerin Ücretleri	0,00	0,00	5,791,146.79	800	03	1	2	02	004	01	Kanal Açma Bağlama Ücret Geliri	0,00	0,00	27,256.40	
830	01	3	1	02			Geçici İçilerin Ücretleri	0,00	0,00	581,770.48	800	03	1	2	02	004	04	Kirilik Oculan Payı Geliri	0,00	0,00	5,639.23	
830	01	3	2				İçilerin İbor ve Kıdem Tazminatı	0,00	0,00	178,058.06	800	03	1	2	02	004	05	Değerli Kalite Kontrol Fahiş Bedelli Geliri	0,00	0,00	40.00	
830	01	3	2	01			Strateli İçilerin İbor ve Kıdem Tazminatları	0,00	0,00	177,230.38	800	03	1	2	02	004	06	Videolar Ücret Geliri	0,00	0,00	15,828.75	
830	01	3	2	02			Geçici İçilerin İbor ve Kıdem Tazminatları	0,00	0,00	827.68	800	03	1	2	02	004	06	Çerçe ve Evişlik Hizmetlerine İlişkin Gelirler	0,00	0,00	21,882,235.06	
830	01	3	3				İçilerin Sosyal Hakları	0,00	0,00	3,601,511.56	800	03	1	2	02	004	01	Konut Anlık Su Geliri	0,00	0,00	17,875,157.03	
830	01	3	3	01			Kadrolu İçilerin Sosyal Hakları	0,00	0,00	3,337,046.52	800	03	1	2	02	004	02	Ticarethane, İmpar Anlık Geliri	0,00	0,00	4,007,078.03	
830	01	3	3	02			Geçici İçilerin Sosyal Hakları	0,00	0,00	264,465.04	800	03	1	2	02	004	03	Su Hizmetlerine İlişkin Gelirler	0,00	0,00	46,669,042.12	
830	01	3	4				İçilerin Fazla Maaşları	0,00	0,00	1,401,701.64	800	03	1	2	02	004	04	Konut Aboneleri Su Geliri	0,00	0,00	36,253,963.17	
830	01	3	4	01			Strateli İçilerin Fazla Maaşları	0,00	0,00	1,271,781.58	800	03	1	2	02	004	05	Rasmi Daire, Okul, Hastane Su Geliri	0,00	0,00	3,149,851.73	
830	01	3	4	02			Geçici İçilerin Fazla Maaşları	0,00	0,00	129,920.06	800	03	1	2	02	004	06	Ticarethane, İmpar Su Geliri	0,00	0,00	6,215,019.97	
830	01	3	5				İçilerin Ödül ve İstisnaları	0,00	0,00	2,351,568.02	800	03	1	2	02	004	07	Toplu Satış Aboneleri Su Geliri	0,00	0,00	1,050,207.25	
830	01	3	5	01			Strateli İçilerin Ödül ve İstisnaları	0,00	0,00	2,142,041.64	800	03	1	2	02	99	Diğer hizmet gelirleri	0,00	0,00	4,668,555.37		
830	01	3	5	02			Geçici İçilerin Ödül ve İstisnaları	0,00	0,00	209,526.38	800	03	1	2	02	99	001	Mâl ve Hizmet Satış Geliri	0,00	0,00	4,668,555.37	
830	01	3	9				İçilerin Diğer Ödemeleri	0,00	0,00	1,147,178.76	800	03	1	2	02	99	001	01	Kur Farası Geliri	0,00	0,00	3,642,244.57
830	01	3	9	01			Strateli İçilerin Diğer Ödemeleri	0,00	0,00	1,046,972.64	800	03	1	2	02	99	001	02	İçki Rapor Ücretleri	0,00	0,00	126,796.73
830	01	3	9	02			Geçici İçilerin Diğer Ödemeleri	0,00	0,00	100,206.12	800	03	1	2	02	99	001	03	Telefon Ücretleri	0,00	0,00	14,178.06
830	01	5					Diğer PERSONEL	0,00	0,00	156,436.84	800	03	1	2	99	001	04	İcra Geliri	0,00	0,00	49,289.31	
830	01	5	1				Ücret ve Diğer Ödemeler	0,00	0,00	156,436.84	800	03	1	2	99	001	06	İy Hizmet Bölgesi Geliri	0,00	0,00	840.00	
830	01	5	1	52			Belediye Meclis Üyelerine Yapılan Ödemeler	0,00	0,00	28,912.27	800	03	1	2	99	001	07	Yat Limanı ve Bulducu Barınacağı Geliri	0,00	0,00	7,122.00	
830	01	5	1	90			Diğer Personale Yapılan Diğer Ödemeler	0,00	0,00	127,524.57	800	03	1	2	99	001	90	Diğer Çeşitli Gelirler	0,00	0,00	828,084.70	
830	01	5	1	90	001		Yenetim Kurulu Üyelerinin Ücretleri	0,00	0,00	81,753.12	800	03	6				Kira Gelirleri	0,00	0,00	11,214.63		
830	01	5	1	90	002		Denetçiler	0,00	0,00	1,809.10	800	03	6	1			Taşınmaz Kiraları	0,00	0,00	11,214.63		
830	01	5	1	90	003		Yenetim Kurulu Ücret Ödenağı	0,00	0,00	43,962.35	800	03	6	1	01		Lojman Kira Gelirleri	0,00	0,00	4,160.29		
830	02						SOSYAL GÜVENLİK KURUMLARINA	0,00	0,00	3,445,011.55	800	03	6	1	99		Diğer Taşınmaz Kira Gelirleri	0,00	0,00	7,054.34		

Hesap Kodu	Yardımcı Hesap						BÜTÇE GİDERİNİN TÜRÜ	2006 - Yılı	2007 - Yılı	Cari Yıl (2008)	Hesap Kodu	Yardımcı Hesap						BÜTÇE GELİRİNİN TÜRÜ	2006 - Yılı	2007 - Yılı	Cari Yıl (2008)
	Kod 1	Kod 2	Kod 3	Kod 4	Kod 5	Kod 6		YTL/YKz	YTL/YKz	YTL/YKz		Kod 1	Kod 2	Kod 3	Kod 4	Kod 5	Kod 6		YTL/YKz	YTL/YKz	YTL/YKz
830	02	1					MEMURLAR	0.00	0.00	382,138.88	800	05					Diger Gelirler	0.00	0.00	14,135,539.30	
830	02	1	6				Sosyal Güvenlik Kurumuna	0.00	0.00	382,138.88	800	05	1				Faiz Gelirleri	0.00	0.00	513,412.72	
830	02	1	6	01			Sosyal Güvenlik Primi Ödemeleri	0.00	0.00	382,138.88	800	05	1	9			Diger Faizler	0.00	0.00	513,412.72	
830	02	2					Sevkiyatli Paravel	0.00	0.00	8,725.70	800	05	1	9	03		Mevcut Faizleri	0.00	0.00	513,412.72	
830	02	2	4				İşçilik Sigortası Fonuna	0.00	0.00	5,315.59	800	05	1	9	03	001	Mevcut Geliri	0.00	0.00	6,601.31	
830	02	2	4	01			İşçilik Sigortası Fonuna	0.00	0.00	5,315.59	800	05	1	9	03	002	Rapo Geliri	0.00	0.00	506,811.41	
830	02	2	6				Sosyal Güvenlik Kurumuna	0.00	0.00	3,410.11	800	05	2				Kıyı ve Kurumlarından Alınan Paylar	0.00	0.00	11,937,766.70	
830	02	2	6	01			Sosyal Güvenlik Primi Ödemeleri	0.00	0.00	3,410.11	800	05	2	2			Vergi ve Harç Gelirlerinden Alınan Paylar	0.00	0.00	10,814,822.07	
830	02	3					İÇÇİLER	0.00	0.00	3,054,146.97	800	05	2	2	51		Marifetli idare Vergi Gelirlerinden Alınan Paylar	0.00	0.00	10,814,822.07	
830	02	3	4				İşçilik Sigortası Fonuna	0.00	0.00	246,175.19	800	05	2	2	51	001	İller Bankası Payı	0.00	0.00	10,814,822.07	
830	02	3	4	01			İşçilik Sigortası Fonuna	0.00	0.00	246,175.19	800	05	2	4			Konut Harcamalarına Konulan Paylar	0.00	0.00	1,122,944.63	
830	02	3	6				Sosyal Güvenlik Kurumuna	0.00	0.00	2,807,971.78	800	05	2	4	51		Konutlanmayan Harcamalarına Konulan Payı	0.00	0.00	592,693.68	
830	02	3	6	01			Sosyal Güvenlik Primi Ödemeleri	0.00	0.00	2,807,971.78	800	05	2	4	52		Su Teminleri Harcamalarına Konulan Payı	0.00	0.00	530,250.95	
830	03						MAL VE HİZMET ALIM GİDERLERİ	0.00	0.00	28,523,524.30	800	05	3				Pazar Cezaları	0.00	0.00	1,679,808.11	
830	03	2					TUKETİME YÖNELİK MAL VE MALZEME	0.00	0.00	9,871,230.99	800	05	3	2			İdari Pazar Cezaları	0.00	0.00	53,011.57	
830	03	2	1				Kartusiy ve Büro Malzemesi Alınan	0.00	0.00	174,031.56	800	05	3	2	99		Diger İdari Pazar Cezaları	0.00	0.00	53,011.57	
830	03	2	1	01			Kartusiy Alınan	0.00	0.00	124,075.51	800	05	3	2	99	001	Mitvahhırlardan Alınacak Gecikme Cezaları	0.00	0.00	26,829.84	
830	03	2	1	02			Büro Malzemesi Alınan	0.00	0.00	1,013.52	800	05	3	2	99	002	Diger İdari Pazar Cezaları	0.00	0.00	26,181.73	
830	03	2	1	03			Periyodik Yayın Alınan	0.00	0.00	11,179.38	800	05	3	9			Diger Pazar Cezaları	0.00	0.00	1,626,796.54	
830	03	2	1	05			Bonut ve Cilt Gıdaları	0.00	0.00	31,580.10	800	05	3	9	02		Zamansız Ödemeyen Ücret Gelirlerinden	0.00	0.00	1,626,796.54	
830	03	2	1	90			Diger Kartusiy ve Büro Malzemesi Alınan	0.00	0.00	6,183.05	800	05	9				Diger Çeşitli Gelirler	0.00	0.00	4,551.77	
830	03	2	2				Su ve Temizlik Malzemesi Alınan	0.00	0.00	988.87	800	05	9	1			Diger Çeşitli Gelirler	0.00	0.00	4,551.77	
830	03	2	2	02			Temizlik Malzemesi Alınan	0.00	0.00	988.87	800	05	9	1	01		İnat Kaydedilecek Nakdi Teminatlar	0.00	0.00	3,304.88	
830	03	2	3				Enerji Alınan	0.00	0.00	9,011,169.09	800	05	9	1	05		Pazar Farkı	0.00	0.00	845.89	
830	03	2	3	01			Yakacak Alınan	0.00	0.00	3,073.90	800	05	9	1	06		Kıyılardan Alınacaklar	0.00	0.00	401.00	
830	03	2	3	02			Alınaylık ve Yağ Alınan	0.00	0.00	904,057.38	800	08					Alınaklardan Tahsilat	0.00	0.00	22,763,819.34	
830	03	2	3	03			Elektrik Alınan	0.00	0.00	8,104,037.61	800	08	1				Yurtdışı Alınaklardan Tahsilat	0.00	0.00	22,763,819.34	
830	03	2	5				Geyim ve Kuşam Alınan	0.00	0.00	87,985.80	800	08	1	5			Mahalli İdarelere	0.00	0.00	22,763,819.34	
830	03	2	5	01			Geycek Alınan	0.00	0.00	2,182.32	800	08	1	5	02		Belediyelerden	0.00	0.00	22,763,819.34	
830	03	2	5	02			Spor Malzemesi Alınan	0.00	0.00	41,185.31							BÜTÇE GELİRİ TOPLAMI (B)	0.00	0.00	118,538,588.93	
830	03	2	5	90			Diger Giyim ve Kuşam Alınan	0.00	0.00	44,618.17							BÜTÇE GELİRLERİNDEN RET VE İADENİN TÜRÜ				
830	03	2	6				Özel Malzeme Alınan	0.00	0.00	584,703.95	810	03					Tebliğ ve Milliyet Gelirleri	0.00	0.00	1,075,801.07	
830	03	2	6	01			Laboratuvar Malzeme Kimy. Ve Tem. Malz.	0.00	0.00	557,299.17	810	03	1				Mal ve Hizmet Satış Gelirleri	0.00	0.00	1,075,801.07	
830	03	2	6	02			Tıbbi Malzeme ve İlaç Alınan	0.00	0.00	15,751.98	810	03	1	2			Hizmet Gelirleri	0.00	0.00	1,075,801.07	
830	03	2	6	90			Diger Özel Malzeme Alınan	0.00	0.00	11,652.80	810	03	1	2	02		Muayene, denetim ve kontrol ücretleri	0.00	0.00	414,164.64	
830	03	2	7				Gen. Ve Sev. Yönelik Mal Malz. ve	0.00	0.00	4,484.00	810	03	1	2	02	001	Şube Yolu Bakım Gelirleri	0.00	0.00	413,484.04	
830	03	2	7	90			Diger Sarfın Mal ve Malzeme Alınan ve	0.00	0.00	4,484.00	810	03	1	2	02	001	01	Konut Abone Şube Yolu Bakım Geliri	0.00	0.00	413,482.72
830	03	2	9				Diger Tüketim Mal ve Malzemesi Alınan	0.00	0.00	7,867.72	810	03	1	2	02	001	02	Diger Abone Şube Yolu Bakım Geliri	0.00	0.00	1.32
830	03	2	9	01			Balçe Malzemesi Alınan ile Yap. ve	0.00	0.00	1,270.70	810	03	1	2	02	003		Diger Su Gelirleri	0.00	0.00	579.00
830	03	2	9	90			Diger Tüketim Mal ve Malzeme Alınan	0.00	0.00	6,597.02	810	03	1	2	02	003	01	Kaçak Su Geliri	0.00	0.00	120.00
830	03	3					YOLLUKLAR	0.00	0.00	19,346.88	810	03	1	2	02	003	02	Temiz Kontrol Geliri	0.00	0.00	30.00
830	03	3	1				Yurtdışı Geçici Görev Yolukları	0.00	0.00	19,056.88	810	03	1	2	02	003	03	Açık-Kapama Ücreti Geliri	0.00	0.00	11.00
830	03	3	1	01			Yurtdışı Geçici Görev Yolukları	0.00	0.00	16,067.88	810	03	1	2	02	003	06	Kalye Bağlama	0.00	0.00	418.00
830	03	3	1	02			Yurtdışı Tedavi Yolukları	0.00	0.00	2,989.00	810	03	1	2	02	004		Diger Konak Gelirleri	0.00	0.00	101.60
830	03	3	2				Yurtdışı Stresli Görev Yolukları	0.00	0.00	290.00	810	03	1	2	02	004	06	Vidanjör Ücreti Geliri	0.00	0.00	101.60
830	03	3	2	01			Yurtdışı Stresli Görev Yolukları	0.00	0.00	290.00	810	03	1	2	51		Çevre ve Esneklik Hizmetlerine İlişkin Gelirler	0.00	0.00	223,658.00	

Hesap Kodu	Yardımcı Hesap						BÜTÇE GİDERİNİN TÜRÜ	2006 - Yılı	2007 - Yılı	Cari Yıl (2008)	Hesap Kodu	Yardımcı Hesap						BÜTÇE GELİRİNİN TÜRÜ	2006 - Yılı	2007 - Yılı	Cari Yıl (2008)
	Kod 1	Kod 2	Kod 3	Kod 4	Kod 5	Kod 6						YTL/YKİ	YTL/YKİ	YTL/YKİ	Kod 1	Kod 2	Kod 3				
830	03	4					GÖREV GİDERLERİ	0.00	0.00	312,882.15	810	03	1	2	51	001	Konut Anl. Su Geliri	0.00	0.00	223,461.46	
830	03	4	2				Yardı. Giderler	0.00	0.00	273,319.06	810	03	1	2	51	002	Ticarethane,İmpar. Anlını Geliri	0.00	0.00	196.54	
830	03	4	2	03			Konutun Tazminatlar	0.00	0.00	19,243.74	810	03	1	2	58		Su Hizmetlerine İlişkin Gelirler	0.00	0.00	437,722.03	
830	03	4	2	04			Makbuzat Harç ve Gideleri	0.00	0.00	254,075.32	810	03	1	2	58	001	Konut Aboneleri Su Geliri	0.00	0.00	432,457.56	
830	03	4	3				Ödenecek Vergi,Rasim,Harçlar Ve Benzeri	0.00	0.00	39,563.09	810	03	1	2	58	002	Rasmi Daire,Okul,Hastane Su Geliri	0.00	0.00	4,871.40	
830	03	4	3	01			Vergi Ödemeleri Ve Benzeri Giderler	0.00	0.00	30,796.22	810	03	1	2	58	003	Ticarethane,İmpar. Su Geliri	0.00	0.00	393.07	
830	03	4	3	02			İşletme Rahatsız Ödemeleri ve Benzeri Giderler	0.00	0.00	7,477.18	810	03	1	2	99		Diğer hizmet gelirleri	0.00	0.00	256.40	
830	03	4	3	90			Diğer Vergi,Rasim,Harçlar Ve Benzeri Giderler	0.00	0.00	1,289.69	810	03	1	2	99	001	Mal ve Hizmet Satışları Geliri	0.00	0.00	256.40	
830	03	5					HİZMET ALIMLARI	0.00	0.00	17,142,820.46	810	03	1	2	99	001	04	İcra Geliri	0.00	0.00	23.98
830	03	5	1				Mitörör Fırma Ve Kiplere Ödemeler	0.00	0.00	9,087,776.91	810	03	1	2	99	001	07	Yat. Liman ve Balıkçı Barınakı Geliri	0.00	0.00	135.64
830	03	5	1	01			Emr. Proje Bülçürçü Ekspertiz Giderleri	0.00	0.00	30,516.90	810	03	1	2	99	001	90	Diğer Çeşitli Gelirler	0.00	0.00	96.78
830	03	5	1	04			Mühürhük Hizmetleri	0.00	0.00	8,413,340.16	810	05						Diğer Gelirler	0.00	0.00	17,688.93
830	03	5	1	04	001		Kavulizasyon ve Yağmurıvıvı Bk.O Hizmet İşi	0.00	0.00	6,324,702.89	810	05	2					Kıyı ve Kurumlarından Alınan Paylar	0.00	0.00	17,356.76
830	03	5	1	04	002		Su Depolan ve Pompa İst.İşl.Hizmet Alımı İşi	0.00	0.00	1,466,670.22	810	05	2	4				Konut Harcamalarının Katılma Payları	0.00	0.00	17,356.76
830	03	5	1	04	004		Makine ve Ben Pompa İst.İşl.Hizmet Alımı İşi	0.00	0.00	621,967.05	810	05	2	4	51			Konut Harcamalarının Katılma Payı	0.00	0.00	8,009.76
830	03	5	1	08			Temizlik Hizmeti Alım Gideri	0.00	0.00	563,711.12	810	05	2	4	52			Su Tesisi Harcamalarının Katılma Payı	0.00	0.00	9,347.00
830	03	5	1	90			Diğer Mitörör Fırma ve Kiplere Ödemeler	0.00	0.00	80,208.73	810	05	3					Pazar Cezaları	0.00	0.00	332.17
830	03	5	2				Haberleşme Giderleri	0.00	0.00	223,182.49	810	05	3	9				Diğer Pazar Cezaları	0.00	0.00	332.17
830	03	5	2	01			Posta ve Telgraf Giderleri	0.00	0.00	55,459.91	810	05	3	9	02			Zamansız Ödenmeyen Ücret Gelirlerinden	0.00	0.00	332.17
830	03	5	2	02			Telefon Abonelik Ve Kullanım Ücretleri	0.00	0.00	165,974.33	BÜTÇE GELİRLERİNDEN RET VE İADELER TOPLAMI (C)						0.00	0.00	1,093,490.00		
830	03	5	2	04			Haberleşme Cihazları Rahat ve Kullanım	0.00	0.00	1,748.25	NET BÜTÇE GELİRİ (D-B-C) :						0.00	0.00	117,465,098.93		
830	03	5	3				Taahhüt Giderleri	0.00	0.00	148,620.76	BÜTÇE GELİR-GİDER FARKI (A-D) :						0.00	0.00	19,081,781.30		
830	03	5	3	03			Yük Taahhüt Giderleri	0.00	0.00	148,620.76											
830	03	5	4				Tarifiye Bağlı Ödemeler	0.00	0.00	551,453.65											
830	03	5	4	01			İm Giderleri	0.00	0.00	287,486.35											
830	03	5	4	02			Sigorta Giderleri	0.00	0.00	15,447.60											
830	03	5	4	03			Komisyon Giderleri	0.00	0.00	248,519.70											
830	03	5	5				Kiralar	0.00	0.00	181,641.40											
830	03	5	5	03			İş Maktan Kiralamın Giderleri	0.00	0.00	37,012.88											
830	03	5	5	05			Hizmet Binan Kiralamın Giderleri	0.00	0.00	124,628.52											
830	03	5	6				Devlet Borçları Genel Giderleri	0.00	0.00	1,649,159.66											
830	03	5	6	52			Mahallî İdarelerin Dış Borçlarının Genel	0.00	0.00	1,649,159.66											
830	03	5	9				Diğer Hizmet Alımları	0.00	0.00	5,300,985.59											
830	03	5	9	03			Kuruluş Kurulum Giderleri	0.00	0.00	47,265.03											
830	03	5	9	90			Diğer Hizmet Alımları	0.00	0.00	5,253,720.56											
830	03	5	9	90	001		Bilgi İşlem Hizmet Gideri	0.00	0.00	5,180,505.10											
830	03	5	9	90	002		Diğer Hizmet Alımları	0.00	0.00	11,225.10											
830	03	6					TEMSİL VE TANITMA GİDERLERİ	0.00	0.00	13,075.83											
830	03	6	1				Temsil Giderleri	0.00	0.00	13,075.83											
830	03	6	1	01			Temsil Ağırınma,Tören, Fuar, Organiz. Gid.	0.00	0.00	13,075.83											
830	03	7					MENKUL MAL, GAYRİMADDİ HAK ALIMI	0.00	0.00	873,051.83											
830	03	7	1				Menkul Mal Alım Giderleri	0.00	0.00	215,980.56											
830	03	7	1	01			Buro ve İhyar Mal ve Malzeme Alımları	0.00	0.00	32,280.48											
830	03	7	1	02			Buro ve İhyar Makine ve Teçhizat Alımları	0.00	0.00	95,892.30											
830	03	7	1	03			Arzdenlik ve Yedek Parça Alımları	0.00	0.00	1,646.00											
830	03	7	1	90			Diğer Dayanıklı Mal ve Malzeme Alımları	0.00	0.00	86,161.78											

Hesap Kodu	Yardımcı Hesap						BÜTÇE GİDERİNİN TÜRÜ	2006 - Yılı	2007 - Yılı	Carı Yıl (2008)
	Kod 1	Kod 2	Kod 3	Kod 4	Kod 5	Kod 6		YTL/YKz	YTL/YKz	YTL/YKz
830	06	1	2	90			Diğer Makine Teçhizat Alımları	0.00	0.00	2,258.52
830	06	1	4				Tapıt Alımları	0.00	0.00	131,509.84
830	06	1	4	01			Kuru Tapıt Alımları	0.00	0.00	131,509.84
830	06	3					GAYRIMADDİ HAK ALIMLARI	0.00	0.00	156,097.01
830	06	3	1				Bilgisayar Yazılım Alımları	0.00	0.00	16,451.56
830	06	3	1	01			Bilgisayar Yazılım Alımları	0.00	0.00	16,451.56
830	06	3	2				Harita,Plan Proje Alımları	0.00	0.00	139,645.45
830	06	3	2	02			Plan Proje Alımları	0.00	0.00	139,645.45
830	06	4					GAYRİMENKUL ALIMLARI VE	0.00	0.00	1,410,131.13
830	06	4	1				Arazi Alım ve Kazanılması Giderleri	0.00	0.00	1,395,932.66
830	06	4	1	09			İşmesuyu Tesisi Arazi Alım ve Kazanılması	0.00	0.00	1,047,929.00
830	06	4	1	10			Kanalizasyon Yapımı İçin Arazi Kazanılması	0.00	0.00	346,333.66
830	06	4	1	90			Diğer Gayrimenkul Alım ve Kazanılması	0.00	0.00	1,670.00
830	06	4	2				Arazi Alım ve Kazanılması Giderleri	0.00	0.00	14,198.47
830	06	4	2	06			İşmesuyu Tesisi Arazi Alım ve Kazanılması	0.00	0.00	14,198.47
830	06	5					GAYRİMENKUL SERMAYE ÜRETİM	0.00	0.00	78,237,318.86
830	06	5	1				Müşavir Firma ve Kişilere Ödemeler	0.00	0.00	4,715,780.63
830	06	5	1	02			Müşavirlik Giderleri	0.00	0.00	4,715,780.63
830	06	5	2				Malzeme Giderleri	0.00	0.00	700,375.91
830	06	5	2	01			İnşaat Malzemesi Giderleri	0.00	0.00	509,238.99
830	06	5	2	02			Elektrik Tesisatı Giderleri	0.00	0.00	191,136.92
830	06	5	6				Kira Giderleri	0.00	0.00	75.57
830	06	5	6	06			Arazi Kiralaması Giderleri	0.00	0.00	75.57
830	06	5	7				Muhasebe Giderleri	0.00	0.00	71,520,524.11
830	06	5	7	08			İçme Suyu Tesisi Yapımı Giderleri	0.00	0.00	7,451,391.74
830	06	5	7	09			Kanalizasyon Tesisi Yapımı Giderleri	0.00	0.00	64,069,132.37
830	06	5	9				Diğer Giderler	0.00	0.00	1,300,562.64
830	06	5	9	01			Diğer Giderler	0.00	0.00	1,300,562.64
830	06	5	9	01	001		Zemin Tahrip Gideri	0.00	0.00	1,300,562.64
830	06	7					GAYRİMENKUL BÜYÜK ONARIM	0.00	0.00	2,664,470.30
830	06	7	2				Malzeme Giderleri	0.00	0.00	2,664,470.30
830	06	7	2	90			Diğer Giderler	0.00	0.00	2,664,470.30
BÜTÇE GİDERİ TOPLAMI (A) :								0.00	0.00	136,546,880.23

Hesap Kodu	Yardımcı Hesap						BÜTÇE GELİRİNİN TÜRÜ	2006 - Yılı	2007 - Yılı	Carı Yıl (2008)
	Kod 1	Kod 2	Kod 3	Kod 4	Kod 5	Kod 6		YTL/YKz	YTL/YKz	YTL/YKz

2-Temel Mali Tablolara İlişkin Açıklamalar

2008 yılına ait temel mali tablolara ilişkin açıklamalar MESKİ Genel Müdürlüğünün “2008 Mali Yılı Faaliyet Raporun” da yer alacaktır.

3-Mali Denetim Sonuçları

MESKİ Genel Müdürlüğünde İç Denetim ,Teftiş Kurulu Başkanlığı ve Denetçiler, Dış Denetim ise Sayıştay Başkanlığı tarafından yapılmaktadır. 2008 yılı içerisinde 2007 yılı Sayıştay denetimi yapılmış olup; sorgu maddelerinin savunması yapılarak gönderilmiştir. İlam sonucuna göre gerekli işlemler yapılacaktır.

4-Diğer Hususlar

B- PERFORMANS BİLGİLERİ

1- Faaliyet ve Proje Bilgileri

A-ÖZEL KALEM

“Norm Kadro” da Özel Kalem Müdürlüğü ‘ nün kadro karşılığı olmasa da, teşkilat yapılanması içerisinde yer almaktadır. Öngörülen bütçesiyle aktif bir şekilde yapılan hizmetin gereği olarak; Genel Müdürlüğümüzün, özel ve resmi haberleşmelerini, Genel Müdür tarafından verilen sözlü ve yazılı talimatlar ile gerektiğinde uygun görülen konularda da inceleme ve rapor düzenleme görevi Özel Kalem Birimince yürütülmektedir.

Özel kalem olarak yürütülen faaliyetlerin, planlı, özenli ve seri şekilde yapılması Genel Müdürlüğümüzün işleyişinde önemli bir yer tutmaktadır.

Özel Kalem Müdürlüğü Mersin Halkına daha düzenli hizmet verilmesinde; Büyükşehir başta olmak üzere diğer ilçe belediyeleri, resmi kamu kurum ve kuruluşları arasındaki koordinasyonu sağlamaktadır.

Genel Müdürlük Makamının kurum içi ve kurum dışı tüm iletişim ve haberleşmesi sağlanmış, özel resmi yazışmalar, gelen mektup ve dilekçelerin değerlendirip takibi yapılarak sonuçlandırılmıştır.

Yurtiçi ve Yurtdışı programlarının organizasyonu yapılarak, çeşitli açılış ve törenlere Genel Müdürümüzün iştirak etmesi sağlanmıştır. Herhangi bir sebepten dolayı Genel Müdürümüzün katılmadığı organizasyonlara kurum adına çelenk ya da çiçek gönderilmesi sağlanmış, ayrıca taziye ve kutlama mesajları iletilmiştir.

Genel Müdürlük Makamına gelen vatandaşlarımızın sorunları dinlenmiş, gelen istek, temenni ve öneriler değerlendirilerek ilgili birimlere yönlendirilip, çözüm bulunmasına yardımcı olunmuştur.

B-SİVİL SAVUNMA

2008 yılında yürütülen faaliyetler;

1-Genel Müdürlüğümüzün 2008 yılına ait Sivil Savunma planının düzenlenmesi çalışmaları yapılmıştır.

2-Seferberlik ve savaş halinde 711 sayılı 24 saat çalışma planı ile nöbetçi memurluğun hazırlıkları yapılmıştır.

3-Sivil savunma yükümlüsü ile sivil savunma planının uygulanmasından sorumlu olan makamların belirlenmesi çalışmaları yürütülmüştür.

4-Koruyucu güvenlik tedbirlerinin her birim tarafından alınması sağlanmıştır.

5-Mevcut yangın söndürme tüplerinin tespiti, dolumu ve periyodik bakımlarının yapılması, süresi dolmuş olanların hurdaya ayrılması; ayrıca, gerekli olan birimlere yenilerinin alınması çalışması yapılmıştır.

6-İl acil kurtarma yardım ekibi kurulması ve personellerin görevlendirilmesi çalışması yapılmıştır.

7-Sivil savunma eğitimlerine katılacak personel belirlenerek eğitime katılmaları sağlanmıştır.

8-Siren çaldırma talimatı çalışmaları yapılmıştır.

9-Emekli olanların ilişkisinin kesilmesi ve sivil savunma çalışmalarında görev alan emekli personellerin yerlerine yenilerinin yazılması ve güncel durumda tutulması çalışması yürütülmüştür.

10-Seferberlik ve savaş hali tüzüğü değişik uygulama emri ile (ERT-1) kadro ertelemelerinin çalışmaları yapılmıştır.

11-Sivil savunma amirliğine 12 adet giden, 29 adet gelen evrak düzenlenmiştir.

Yapılan çalışmalar, Sivil Savunma İl Müdürlüğü ve Mersin Valiliği'ne onaylatılmıştır.

C-TEFTİŞ KURULU BAŞKANLIĞI

Teftiş Kurulu Başkanlığı; Genel Müdür adına kurum bünyesinde teftiş, inceleme ve soruşturma yapmak başta olmak üzere, Genel Müdür tarafından verilecek diğer görevleri yerine getirir.

Kurulun yetkileri özel yönetmeliğinde ayrıntılı olarak belirlenmiştir. Yönetmelikte ayrıca Teftiş Kurulu Başkanının, müfettiş ve müfettiş yardımcılarının yetkileri tespit edilmiştir. Müfettiş ve müfettiş yardımcılar Teftiş Kurulu Başkanına, Teftiş Kurulu Başkanı da Genel Müdüre karşı sorumludurlar. Ancak müfettiş ve müfettiş yardımcılar görevlerini Genel Müdür adına yaparlar.

2008 yılı içerisinde Kurulumuzca ,1 Daire Başkanlığının teftişi gerçekleştirilmiş olup, 10 adet inceleme, 4 adet idari soruşturma, 2 adet Kanuni Soruşturma Raporu düzenlenmiştir. Ayrıca 2 adet İnceleme / Soruşturma konusunun tetkikine 2008 yılı içerisinde başlanmış olup, bunlarla ilgili çalışmalar 2009 yılında da sürdürülmektedir.

Öte yandan, 2008 yılında oluşturulan ve Kurum alacakları ile zaman aşımını önleyici tedbirlerin alınması konusuna matuf bir komisyona Kurulumuzca aktif olarak iştirak edilmektedir. Mezkur komisyonun çalışmaları halihazırda devam etmektedir.

Ayrıca Kurulumuza ait bir Yönergenin çıkartılması hususunda çalışmalar sürdürülmektedir. Kurulumuza 2008 yılı içerisinde 215 (ikiyüzonbeş) adet evrak gelmiş, Kuruldan çeşitli birimlere hitaben 231 (ikiyüzotuzbir) adet evrak gönderilmiştir.

D-HUKUK MÜŞAVİRLİĞİ

Hukuk Müşavirliğimize 01.01.2008-31.12.2008 tarihleri arasında 1587 evrak gelmiş, birimizden iç ve dış yazışma toplam 1752 evrak gönderilmiştir.

* Cumhuriyet Savcılığı'na verilmek üzere 183 adet evrak gelmiş olup; 41 evrak Cumhuriyet Savcılığına verildi.142 evrak Savcılığa verilmek üzere inceleniyor.

* İcra takibine açılmak üzere 2849 adet kaçak tutanağı gelmiş olup; 1856 adet tutanak icraya verilmiştir. 993 adet tutanak icraya verilmek üzere inceleniyor.

* Aynı dönem içerisinde Genel Müdürlüğümüz aleyhine 36 adet dava açılmış; Müşavirliğimiz tarafından 59 adet dava açılmıştır. 2008 yılı içerisinde 60 dava dosyası karara çıkmıştır.

* İcra servisimize 01.01.2008 tarihleri arasında 887 adet evrak gelmiş, servisimizden iç ve dış yazışma toplam 2080 evrak gönderilmiştir.

* Hukuk Müşavirliği İcra Servisimizce 2008 yılı içerisinde sözleşmeli avukatlarımıza 2277 adet dosya tevdi edilmiş, 2024 adet dosyanın icra takibi devam etmektedir.

a) 100 adet dosya İcra Müdürlüklerinde infaz olmuştur.

b)153 adet dosya MESKİ veznesinde tahsil edilerek Genel Müdürlük oluru ile işlem den kaldırılmıştır.

c) 2008 yılında geçmiş yıllarda olmak üzere (1995-2008 yılı dosyaları) toplam 554.812,41-TL tahsilat yapılmıştır.

d) 01.01.1995-31.12.2008 tarih itibari ile 11714 adet dosyanın takibi devam etmektedir.

E-İNSAN KAYNAKLARI VE DESTEK HİZMETLERİ DAİRESİ BAŞKANLIĞI

İnsan Kaynakları ve Destek Hizmetleri Dairesi Başkanlığı'nın iş ve işlemlerine ait gelen, giden evrak bilgileri aşağıda gösterilmiştir.

Evrak Bilgileri	2008 YILI
Gelen Evrak	2712
Giden Evrak	1807
TOPLAM	4519

İnsan Kaynakları ve Destek Hizmetleri Dairesi Başkanlığı tarafından 2008 yılında yürütülen faaliyetler Personel Şube Müdürlüğü, Eğitim ve Sosyal İşler Şube Müdürlüğü ve Yazı İşleri ve Kararlar Şube Müdürlüğü tarafından yerine getirilmiştir.

a) Personel Şube Müdürlüğü

MESKİ Personel Şube Müdürlüğü olarak 2008 yılında yoğun bir çalışma dönemi geçirilmiş olup, bu çalışmalar aşağıda özetlenmiştir.

Buna göre 01/01/2008 - 31/12/2008 tarihleri arasında; 2008 yılına 143 memur, 344 kadrolu işçi, 29 geçici işçi ve 4 sözleşmeli personel olmak üzere toplam 520 personel ile girilmiştir.

1-Daire Başkanlığımızca tüm çalışanların aylık bordro tahakkukları, işçilerin günlük puantajları, SSK ve Devlet Hastanelerine günlük ve altı aylık vizite kağıtları, fazla çalışma tahakkuk ve ücretleri, personelin alacakları kredi ile ilgili maaş durumlarını gösteren belgeler düzenlenmiştir.

2- Meclisten geçici işçiler için 29 kişilik vize onayı alınmıştır.

3- 2008 yılında 1 adet kadrolu işçi isten çıkartılmıştır.

4- Memurların Aylık Toplu Terfi onayları, hareket onayları, intibak işlemleri ve asalet tasdiki yapılmış olup, mal beyanlarının takibi ve muhafaza edilmesi sağlanmıştır.

5- 2008 yılında 1 memur açıktan atanmış, 1 memur nakil gelmiş ve 2 memur, 7 işçi personelimizin emeklilik işlemleri yapılarak tazminatları ödenmiştir.

6- 2008 yılına ait tüm memur personellerin sicil raporları doldurulmuş ve değerlendirilmesi yapılarak 657 Sayılı DMK' nın 37. ve 64. maddeleri gereğince altı yıllık sicil notu ortalaması 90 ve yukarı olan 35 adet memurun derece ve kademe ilerlemesi yapılmıştır.

7- 2008 yılında memurlara ödenen yan ödeme ve özel hizmet tazminatıyla ilgili vize işlemleri yapılmıştır.

8- Memur ve işçi personellerin izin, rapor, hizmet borçlanması gibi sicil işlemleri yapılmıştır.

9- Memurların tedavileri ile ilgili olarak gerekli düzenlemeler ve tahakkuk işlemleri yapılmış olup personellerin ilaç ihtiyaçlarının karşılanması için Eczanelerle sözleşme yapılmıştır.

10- Kurumumuzda sözleşmeli olarak görev yapan işyeri hekimine ait maaş bordroları düzenlenerek her ay Strateji Geliştirme Dairesi Başkanlığına gönderilmiştir..

11- Emekli olan ve vefat eden işçilere her ay Sosyal Yardım Zammı tahakkuku düzenlenerek Strateji Geliştirme Dairesi Başkanlığı'na gönderilmiştir.

12- 4857 sayılı Kanun kapsamında görev yapan personellerin Toplu İş Sözleşmesi 28/04/2008 tarihinden geçerli olmak üzere imzalanmış olup, Sözleşmeden doğan haklarının tahakkuku Strateji Geliştirme Dairesi Başkanlığı'na gönderilmiştir.

13- Genel Müdürlüğümüzde 4857 sayılı Kanun kapsamında çalışan personellerimizin Toplu iş sözleşmesi gereğince yazlık-kışık giyecek yardımı yapılmıştır.

14- Personellerin Emekli Sandığı ve Sigorta Müdürlüğü ile ilgili tüm işler yapılmış olup, Şahıs Emeklilik Fişleri ve Sigorta Bildirgelerinin tanzimi ve takibi yapılmıştır..

15- İdaremizde 657 ve 4857 sayılı kanun kapsamında görev yapmakta olan personellerin disipline ilişkin işlemleri yapılmış olup, 1 memur 3 işçi personel hakkında verilen disiplin cezalarının uygulanması sağlanmıştır.

16- 2008 yılında Norm Kadro Usul ve Esaslarına Dair Yönetmelik uyarınca kadro iptal ve değişiklikleri yapılarak mecliste onaylandıktan sonra gerekli atamalar yapılmıştır.

17- 5393 sayılı Kanununun 49 üncü maddesi uyarınca 2008 yılında 4 adet personelin Tam Zamanlı Sözleşmeli personel olarak atanmaları yapılmıştır.

b) Eğitim ve Sosyal İşler Şube Müdürlüğü

MESKİ Genel Müdürlüğü İnsan Kaynakları ve Destek Hizmetleri Dairesi Başkanlığı olarak eğitim çalışmalarımız 2008 yılında kurumumuz bünyesinde planlanıp uygulanmıştır.Bununla birlikte farklı kuruluşlarla ortak çalışmalar düzenlenmiş ve bu çalışmalara iştirak edilmiştir.

Eğitim çalışmaları birimlerle koordineli bir şekilde yapılarak gerçekleştirilmiştir.

2008 yılı içerisinde kurumumuza staj eğitimi için başvuran toplam 25 üniversite öğrencisinin günün koşullarına göre yetiştirilmeleri ve eğitimleri sağlanmıştır.

2008 yılında Genel Müdürlüğümüz personellerine Davranış Bilimleri Uzmanı tarafından Stres ve Öfke Kontrolü, Zor İnsanlarla Baş etme Teknikleri, Etkili İletişim Teknikleri, Motivasyon Eğitimi, Verimlilik Eğitimi, Beden Dili Eğitimi ve Kişisel Gelişim konularında Eğitim almalarını sağlanmıştır. Bunun yanında Üst düzey yönetimi ve birim personellerinin sicil ve disiplin, 657 sayılı Devlet Memurları Kanunu, İhale Kanunu, 5018 sayılı Kanun İş Güvenliği ve işçi sağlığı liderlik, kalite yönetimi, problem çözme konularıyla ilgili olarak geniş zamanlı hizmet içi eğitimin yapılması sağlanmıştır.

Abone İşleri Dairesi Başkanlığı personellerinin Tesisat, Sayaç ve Kaçak Kontrol işlemleri ile ilgili olarak eğitim almaları sağlanmıştır. Genel Müdürlüğümüzün ilgili birimlerine Adrese Dayalı Nüfus Hizmetleri konusunda eğitim verilmesi sağlanmıştır.

2009 yılı içinde gerçekleştirilecek olan eğitim programlarının taslak planlarının hazırlıkları gerçekleştirilmiştir.

Eğitimin önemi değeri konusunda çağdaş, profesyonel ve atılımcı düşünce uygulamaları yapacak olan kurumumuzun İnsan Kaynakları ve Destek Hizmetleri Dairesi 2009 yılına yönelik eğitim planlarımız;

Yazışma Kuralları ve Teknikleri

Diksiyon ve Güzel Konuşma

Mesleki ve Teknik Konularda Eğitim

Stres Yönetimi ve Stresle Başa Çıkma

Bilgisayar Kullanımı Eğitimleri

Sağlıklı İletişim Kurma Yolları

c) Yazı İşleri Ve Kararlar Şube Müdürlüğü

İnsan Kaynakları ve Destek Hizmetleri Dairesi Başkanlığına bağlı olarak görev yapan Şube Müdürlüğümüz 2008 yılı içerisinde, “Meski Esas Yönetmeliği” ni norm kadro ilke ve standartlarına uygun olarak hazırlanıp onaylanan cetveller doğrultusunda yeniden düzenleyerek Genel Kurul onayına sunmuş ve ilgili yönetmelik 18/11/2008 tarih ve 5 sayılı Genel Kurul Kararı ile onaylanmıştır.

Şube Müdürlüğümüze 2008 yılı içerisinde gelen 6044 adet evrak havale ettirilerek ilgili birimlere sevk edilmiştir . Genel Müdürlüğümüz ile diğer kurumlar arasında 4951 adet resmi yazışma yapılmış, bu yazışmaların 1617 adedi normal posta ile, 833 adedi kayıtlı posta (taahhütlü, iadeli taahhütlü ve APS) yolu ile, 41 adedi kargo ile, 2460 adedi ise zimmet yolu ile teslim edilmiştir.

2008 yılı içerisinde yapılan 49 adet Yönetim Kurulu toplantısında çeşitli konularda 161 adet Yönetim Kurulu Kararı alınmıştır.

2008 yılı MESKİ Genel Kurul'u Mayıs ve Kasım aylarında toplanmış ve 8 adet Genel Kurul Kararı alınmıştır.

F-BİLGİ İŞLEM DAİRESİ BAŞKANLIĞI

Daire Başkanlığımız; Birimlerden gelen yazılım ve donanımla ilgili sorunlara çözüm bularak; kurum personellerinin bütün maaş ve sosyal haklarının tahakkuk ettirilmesi ile diğer birimlere bilgisayarla ilgili desteğin verilmesi ve WEB sitesinin geliştirilerek güncel tutulmasını sağlar.

MESKİ ana binamızda 135 adet bilgisayar, 100 adet yazıcı ve 30 adet terminal; şube müdürlüklerinde ve uç veznelerde toplam 26 adet bilgisayar, 89 adet yazıcı ve 54 adet terminal bulunmaktadır. Bu bilgisayar ve yazıcı gibi donanımlardan; garanti kapsamı içerisinde olanların ilgili firmalar tarafından, garanti kapsamı dışında olanların bakımı, teknolojik gelişmelerinin sağlanması, meydana çıkan arızalarının mümkünse yerinde, değilse servise alınmak suretiyle onarımları gibi faaliyetleri Bilgi İşlem Daire Başkanlığı'na bağlı teknik servis personellerimiz tarafından gerçekleştirilmektedir.

Yeni alınan PC'lerin ve yazıcıların montaj ve kurulumu, yer değişikliğinden dolayı olan bağlantı sorunları teknik servisimiz tarafından gerçekleştirilmektedir. Daire Başkanlığımızın İdari Servis departmanına 2008 yılı içerisinde toplam 950 adet muhtelif evrak gelmiştir.

Gelen bu belgelerin 232 adeti geçici olarak kapama yaptırmak isteyen abonelere ait dilekçe, 203 adeti Geçici kapama dilekçesinin iptalini isteyen abonelere ait dilekçe ve 515 adeti ise diğer birimlerden gelen muhtelif yazışmaları içeren belgelerdir.

Daire Başkanlığımızın İdari Servis departmanından ise 2008 yılı içerisinde toplam 410 adet muhtelif evrak yazışma olarak diğer departmanlara gönderilmiştir. Su faturalarına çeşitli sebeplerden dolayı itirazda bulunan abonelerin dilekçeleri Daire Başkanlığımız tarafından incelenerek, birimimizi ilgilendirenlere tarafımızca 87 adet tutanak tanzim edilmiş olup bununla beraber, 287 adet de muhtelif yazılar olmak üzere toplam 374 adet toplam yazışma Abone İşleri

Dairesi Başkanlığı' na gönderilmiştir. Diğer yazışmalar da muhtelif servisler ile yapılan yazışmaları içermektedir.

Abonelerin vermiş oldukları 232 adet geçici kapalı dilekçeleri işleme sokulmuş, istedikleri süreye kadar (su kullanmadıkları sürece) kendilerine fatura çıkarılmaması temin edilmektedir. Gelen dilekçeler doğrultusunda da süresi dolan ve su kullanımına açılması istenilen geçici kapalı dilekçelerden 203 adet belge ise, işleminden kaldırılmıştır.

Bütün su tahsilat veznelerinin, bankaların ve PTT' nin yapmış oldukları tahsilat tutarının günlük ve aylık bazda irsaliye ve icmalleri, depozito ücretleri, dörtlü vezne irsaliye ve icmalleri, su veznelerinin iptal listeleri ve günlük kesme listeleri düzenli olarak her gün çekilmekte ve Stateji Geliştirme Dairesi Başkanlığına eksiksiz olarak teslim edilmektedir. Ayrıca İç Kontrol ve Ön Mali Kontrol Şube Müdürlüğü ile taşeron firma Laser Bilgisayar Şti.' ne ise tarafımızdan istenilen liste ve hak edişler çekilerek iletilmektedir. Ayrıca, 2008 yılında seyyar veznemiz, Akbelen Mahallesinde abonelere ödeme kolaylığı sağlamak amacıyla, su faturalarının tahsilatlarını yapmış bulunmaktadır.

G-ELEKTRİK MAKİNE VE MALZEME İKMAL DAİRESİ BAŞKANLIĞI

Elektrik Makina ve Malzeme İkmal Dairesi Başkanlığı; Meski Genel Müdürlüğü'ne bağlı tüm birimlerin taleplerinin değerlendirilmesi, Analitik bütçe uygulaması doğrultusunda satın alınması, ambarlanması, talep edilen birimlere dağıtımı; iş makineleri ve hizmet araçlarının yedek parça, bakım onarım, akaryakıt ihtiyaçlarının karşılanması; su depoları ve pompaların akaryakıt ihtiyaçlarının karşılanması için gerekli tedarik ve işlemlerin yapılmasını sağlar.

Elektrik Makine ve Malzeme İkmal Dairesi Başkanlığı; idarenin verimlilik ilkelerine göre çalışmasını sağlamak üzere hizmet ve yatırımlarına ait yıllık iş programlarının gerçekleştirilmesi için gerekli her türlü malzemenin yurtiçi ve yurtdışından satın alınması, ambarlanması, İhtiyaç duyulan malzemelerin Genel Müdürlük birimlerine uygun olarak dağıtılmasının yürütülmesi, Kurumun menfaatlerini gözeterek alınan mal ve malzemelerin en kaliteli ve en uygun fiyatlarla mal alımını gerçekleştirmek; idarenin araç ve malzemelerinin bakım ve onarım işlerinin yapılması, işletilmesi ve her türlü teknik ve teknolojiye yararlanarak araştırma yapmak, mevcut atölyeleri yönetmek gerekiyorsa yeni atölyeler açmak; İdare için gerekli makine, teçhizat ve bunların yedek parçaları ile işletme malzemesi ve demirbaşların ikmal ve ambarlanma, işlemlerinin planlanması ve yürütülmesi ile ambar formlarının tespiti ile giriş-çıkışları idarenin

stok politikası tespit ve takip edilerek, satın alınması ve ambar işlerine kayıtlarının tutulması gibi işlemlerini yürütür.

İdare için gerekli 10 adet Motosiklet ve 3 Adet Ford Transit Pikap binek hizmet aracı alınarak hizmet ağıımız genişletilmiş belde ve köylerde kullanımı sağlanmıştır.

İdarenin hizmet ve yatırımlarına ait iş programlarının gerçekleştirilmesi için gerekli malzemeyi sağlamak üzere diğer birimlerle iş birliği yapılmış, Yürürlükteki karar, tüzük mevzuatlarına göre satın alma işlemleri yapılmıştır. Satın alınan malların ambarlanması, bakımı ve saklanması sağlanmıştır.

Şehre verilen suların dezenfeksiyonu için gerekli klor, hipoklorit ve alüminyum sülfat, dezenfekte malzemeleri ile su tahlil laboratuvarlarının tüm ihtiyaçları karşılanmıştır.

Berdan Arıtma Tesisleri, Karacailyas, D1 Su Depeosu, Merkez Pompa ve Batı Pompada bulunan jeneratörlerin yakıt ihtiyacı ve 31 adet iş makinesi (1 adet hizmet aracı Büyükşehir Belediyesinde görevlidir.), 54 adet hizmet aracının (1 adet hizmet aracı Büyükşehir Belediyesinde görevlidir.) akaryakıt ikmalleri yapılmış ve 87 adet aracında trafik sigorta işlemleri yapılmıştır.

Satın alınacak, satılacak veya yaptırılacak makine ve malzemelerin sözleşmeleri hazırlanmış, muayene ve teslim alma işlemleri yapılarak Genel Müdürlüğümüze sunulmuştur. Çalışanların giyecek yardım işleri çözümlenmiştir. Pompa istasyonlarında çalışan her türlü motor, elektrik ve tesis ve teçhizatları ile cihazların onarımları, onarımdan sonraki montaj ve gerekli değiştirme ve geliştirme işlemleri yapılmıştır.

MESKİ Genel Müdürlüğü Makine Parkı

Kamyon	5 Adet
Binek Araç	22 Adet
İş makinesi	19 Adet
Traktör	2 Adet
Minibüs	1 Adet
Midibüs	4 Adet
Pick-up	7 Adet
Moro	6 Adet
Motosiklet	13 Adet
Otobüs	1 Adet
Vidanjör	7 Adet
Toplam	87 Adet

Ğ-HALKLA İLİŞKİLER MÜDÜRLÜĞÜ

Mersin merkezde ve Mersin'e bağlı 19 belde ve 39 köyde su ve atıksu yönetimi faaliyetlerini sürdüren MESKİ Genel Müdürlüğü sahip olduğu dinamik insan potansiyeli ile kaliteli içilebilir nitelikte suyun Mersin halkına kesintisiz olarak temin edilmesi ve oluşan atık ekolojik dengeyi bozmayacak şekilde bertarafının sağlanması gibi bir misyona sahiptir.

MESKİ Genel Müdürlüğü'nün sahip olduğu bu özgün misyon; gerek kurumsal dinamiklerin harekete geçirilmesi, gerekse kamuoyuna yönelik faaliyetlerde, Halkla İlişkiler Müdürlüğü'nün çalışmalarının özünü oluşturmakta ve yönünü belirlemektedir.

a)Halkla İlişkiler Birimi

Vatandaşlarımız tarafından, Genel Müdürlüğümüz ile ilgili olarak yapılan başvurular MESKİ veritabanına işlenmiş, Müdürlüğümüz personeli tarafından ilgili Daire Başkanlıkları ve Şube Müdürlüklerine iletilmiş, vatandaşlarımızın özellikle su sayaçları ve abonelik ile ilgili olarak karşılaştıkları sorunların en kısa sürede çözümü konusunda bilgilendirilmesine yönelik çalışmalar sürdürülmüştür.

2008 çalışma yılı içerisinde müdürlüğümüzde yaklaşık 12.986 adet sayaç değişim, 812 adet adres bilgilerinde değişiklik, 2.878 adet kaçak su kullanım tutanağına (borçtan yada usulsüz su

kullanımından dolayı yapılan su kesme-bağlama işlemine ait) itiraz, 2.237 adet okunan endeks bilgilerine itiraz, 5.951 abone devir , 10.239 adet abone terk, 536 adet özürlü indirimi, 371 adet kiracı şikâyeti , 21.914 adet sayaç değişimi nedeniyle hesaplanan tahakkuk bedeline itiraz,, abone bilgi değişikliği, geçici kapama-açma, BTM raporunun düzeltilmesi yada mühürleme işlemi, deşarj izni, gazilik-yaşlılık indirimi hakkında olmak üzere toplam 57.924 adet dilekçe yazılmıştır.2008 yılı içerisinde Müdürlüğümüze 269 adet evrak gelmiş, 303 adet evrak gönderilmiştir.

Elektronik ortamda abonelerimiz tarafından Müdürlüğümüze gönderilen ve Bilgi Edinme Yasası kapsamına girmeyen her türlü sorulara mümkün olan en kısa sürede cevap verilmiştir. Bunun dışında Müdürlüğümüze telefonla bildirilen arıza veya şikâyetler, ilgili Daire Başkanlıklarına iletilerek kısa sürede çözümlenmesi sağlanmıştır. Yalnızca kurumumuz ile ilgili değil, Resmi Kurumlara yapılacak müracaatlar konusunda da halkımızın talepleri doğrultusunda bilgi verilmiştir.

b)Basın Yayın Birimi

Basın Yayın Birimimiz 2008 çalışma yılı içerisinde MESKİ'nin medyada etkin olarak yer alması, kurumsal kimliğinin kamuoyunda daha iyi ifade edilmesi çalışmalarına aralıksız devam etmiştir. Genel Müdürlüğümüz ile ilgili 620 adet haber ve yorum yazısı arşivlenmiştir. Altyapı çalışmaları, arıza ve onarım haberleri ve kurumumuzda düzenlenen etkinliklere ilişkin 9.750 kare fotoğraf ve 6.200 dakikalık video çekimi yapılarak 46 adet VCD/DVD' ye aktarılıp arşivlenmiştir. 2008 yılında 46 adet fotoğraflı ve görüntülü bülten yayınlanmış, abone olunan 35 adet gazetelerin takibi yapılarak, Genel Müdürlük makamına ve ilgili birimlere düzenli olarak ulaştırılması sağlanmıştır.

Basın Yayın birimimizde 2008 yılında kurumumuz çalışmaları ile ilgili yapılan haber bültenleri şu şekildedir.

* Akbelen Bulvarı içerisinde yer alan içmesuyu hattının yerinin değiştirilmesi çalışmaları kapsamında toplam 970 metre uzunluğunda 160'lık polietilen boru kullanılarak içmesuyu isale hattını döşeme çalışmaları ile ilgili basın bülteni hazırlanıp, kamera ve fotoğraf çekimlerinin basında yer alması sağlanmıştır (31.01.2008)

* Mersin Büyükşehir Belediye Başkanı Macit Özcan'ın ve MESKİ yetkililerinin, 5216 sayılı yasa ile Büyükşehir sınırlarına dahil olan köyleri gezerek, yapılan çalışmaları incelediği gezide kamera ve fotoğraf çekimi yapılmıştır halkımız bilgilendirilmiştir. (07.02.2008)

* MESKİ Genel Müdürlüğünün, belde ve köylerde yaptığı altyapı çalışmaları kapsamında, Huzurkent beldesine bağlı Bağlarbaşı mahallesinde 3 bin 850 metre uzunluğunda içme suyu altyapı çalışmaları ile ilgili basın bülteni hazırlanıp, kamera ve fotoğraf çekimlerinin basında yer alması (12.02.2008) sağlanmıştır.

* Meskispor'un, Mersin Amatör Süper Ligi'nde deplasmanda karşılaştığı Bozyazı Belediye Spor karşısında 2-1 galip geldiği futbol karşılaşması ile ilgili basın bülteni hazırlanıp, kamera ve fotoğraf çekimlerinin basında yer alması sağlanmıştır. (14.02.2008)

* Karaduvar'da yapılmakta olan Atıksu Arıtma Tesisinin tanıtımı için broşür hazırlatılarak halkımızın ve kamuoyunun bilgilendirilmesi sağlanmıştır. (18.02.2008-02.06.2008)

* Mersin Ticaret ve Sanayi Odasında düzenlenen, Devlet Bakanı Kürşad Tüzmen, Fransa Dış Ticaret Bakanı Herve Novelli, Mersin Valisi Hüseyin Aksoy ve Mersin Büyükşehir Belediye Başkanı Macit Özcan'ın Katıldığı 'Türkiye-Fransa Ortak İş Görüşmeleri' konulu toplantıda MESKİ Genel Müdür Yardımcısı Kamil Ülgen, Türk ve Fransız işadamlarına MTSO toplantı salonunda MESKİ Genel Müdürlüğü çalışmalarına hakkında bilgi verilen sunumda, bulunulup toplantı ile ilgili basın bülteni hazırlanıp, kamera ve fotoğraf çekimlerinin basında yer alması sağlanmıştır. (21.02.2008)

*Yenişehir Belediyesi sınırları içerisinde yer alan 20.cadde üzerinde başlatılan kanalizasyon şebeke hattı döşeme çalışmaları ile Limonluk, 50. Yıl ve Deniz mahalleri ile Akkent mahallesi 23116 sokakta döşenen kanalizasyon şebeke hattı döşeme çalışmaları ile ilgili basın bülteni hazırlanıp, kamera ve fotoğraf çekimlerinin basında yer alması sağlanmıştır. (11.03.2008)

* Yapımı devam etmekte olan Karaduvar Atıksu Arıtma Tesisinin, Mersin'in doğu bölgesindeki atık suların, Merkez Pompa istasyonundan Arıtma Tesisine iletimini sağlayacak yaklaşık 10 km uzunluğundaki terfi hattının 2 inci ile 4 üncü kilometreleri arasına isabet eden Devlet Demiryolları geçişi (Liman A kapısı) ile Serbest Bölgeye devam eden (hayvan pazarı kavşağı) bölümündeki çalışmalar ile ilgili basın bülteni hazırlanmış, yerel televizyonlar ve gazeteler aracılığı ile halkımız bilgilendirilmiştir. (19.03.2008)

* 22 Mart 2008'de 11. yıl dönümü kutlanan "Dünya Su günü" nedeniyle, tüm Mersinli'lerin Dünya Su gününü kutlayan bülten hazırlanıp, basında yer alması sağlanmıştır. (20.03.2008)

* Mersin Amatör Küme'nin güçlü ve iddialı takımlarından, play-off'ta final oynayan MESKİ Spor kulübü 3. Lige yükselme maçında Meskispor, Teyfik Sırrı Gür Stadında Tarsus Belediyespor'u

2-1 yenmesi sebebiyle bülten hazırlanıp, kamera ve fotoğraf çekimlerinin basında yer alması sağlanmıştır. (30.03.2008)

* MESKİ Genel Müdürlüğü tarafından yapılan altyapı çalışmaları tanıtımı için hazırlanan afişlerin şehrin muhtelif yerlerindeki reklam panolarında yayınlatılarak halkımızın ve kamuoyunun bilgilendirilmesi sağlanmıştır. (12.05.2008- 22.07.2008-08.10.2008-20.10.2008)

* Su abonelerine, su faturalarını ödeme kolaylığı sağlamak ve ödeme noktalarında yoğunluğu azaltmak amacıyla su abonelerinin internet üzerinden de su borcunu ödeyebilmesi ve fatura bilgilerine ulaşabilmesi için elektronik hizmet sisteminin başlatılması ile ilgili basın bülten hazırlanmış, yerel televizyonlar ve gazeteler aracılığı ile halkımız bilgilendirilmiştir. (21.05.2008)

* Su tasarrufu ve MESKİ hizmetleri tanıtımı konulu yayın hazırlanarak Yerel Televizyon kanalında günde en az 30 en fazla 60 dakika süreli yayının 6 ay süre ile yayınlattırılarak halkımızın bilgilendirilmesi sağlanmıştır. (03.06.2008)

* Su tasarrufu konusunda tanıtım broşürü hazırlanmış, halkımızın bilgilendirilmesi sağlanmıştır. (17.06.2008)

* Eğitim şube müdürlüğü tarafından MESKİ çalışanlarına yönelik hazırlanan eğitim seminerinde kamera ve fotoğraf çekimleri yapılmıştır.(04.-07-08-09-10-11-21-22-24 / 04 / 2008)

* Çeşitli arızalar nedeniyle yapılan su kesintileri halkımıza zamanında duyurulmuştur.(16.04.2008-09.06.2008-17.06.2008-18.06.2008-05.08.2008- 07.08.2008-24.10.2008- 19.11.2008)

* Son zamanlarda ülkemizde gündemde olan İçme-Kullanma sularının kalitesi ve özellikle sularda bulunan Arsenik derişimi ile ilgili görüşler ve tartışmalar diğer illerde olduğu gibi Mersin' de yaşayan vatandaşlarımızın da içtikleri ve kullandıkları su hakkında kafalarındaki soru işaretlerinin giderilmesi ile ilgili basın bülteni hazırlanmış, yerel televizyonlar ve gazeteler aracılığı ile halkımız bilgilendirilmiştir. (11.08.2008)

* MESKİ Genel Müdürlüğü'nün, Güneykent ve Karaduvar Mahallelerin'de kanalizasyon şebekesi döşeme çalışmaları ile ilgili basın bülteni hazırlanmış, yerel televizyonlar ve gazeteler aracılığı ile halkımız bilgilendirilmiştir.(14.08.2008)

* MESKİ Genel Müdür Yardımcısı Kamil Ülgen'in TRT Çukurova Radyosunda canlı yayına katıldığı program ile ilgili basın bülteni hazırlanmış, yerel televizyonlar ve gazeteler aracılığı ile halkımız bilgilendirilmiştir.(27.08.2008)

- * MESKİ Genel Müdürlüğü, Ramazan ayı boyunca geceleri, nöbetçi ekipleriyle çalışmalarına devam edeceği ile ilgili basın bülteni hazırlanmış, yerel televizyonlar ve gazeteler aracılığı ile halkımız bilgilendirilmiştir(28.08.2008)
- * Mersin'nin içme suyu ihtiyacını karşılayan Berdan Barajı'nda doğal dengeyi korumak ve baraj suyunun kirlenmesini önlemek amacıyla barajda balık avlamak, suya girmek ve piknik yapmanın yasaklanması ile ilgili, basın bülteni hazırlanmış, yerel televizyonlar ve gazeteler aracılığı ile halkımız bilgilendirilmiştir. (03.09.2008)
- * MESKİ Genel Müdürlüğü tarafından Toroslar İlçesine bağlı Çelebili köyü sınırları içerisindeki tüm yerleşim alanlarına su verilmesini sağlayacak olan yeni içme suyu şebeke döşeme çalışmalarının tamamlanması ile ilgili basın bülteni hazırlanmış, yerel televizyonlar ve gazeteler aracılığı ile halkımız bilgilendirilmiştir. (12.09.2008)
- * MESKİ SPOR klüp başkanlığı yapan MESKİ Genel Müdürü Ömer Gülay'ın işlerinin yoğun oluşu nedeni ile yerine görevlendirilen Su Kanal ve İşletme Daire Başkanı Ali Yanık tarafından oluşturulan Meskis porun yeni yönetimi ile ilgili basın bülteni hazırlanmış, yerel televizyonlar ve gazeteler aracılığı ile halkımız bilgilendirilmiştir. (12.09.2008)
- * MESKİSPOR 2008–2009 Mersin amatör süper lig A Gurubu 1'inci devre 1'inci hafta ilk maçında Tarsus Belediyespor ile oynadığı karşılaşma ile ilgili basın bülteni hazırlanmış, yerel televizyonlar ve gazeteler aracılığı ile halkımız bilgilendirilmiştir. (16.09.2008)
- * Mersin Amatör Süper Grupta mücadele eden takımlardan Mersin Büyükşehir Belediyesi Meskispor – Bozyazı Belediye spor futbol maçı 1–1 biten maç ile ilgili basın bülteni hazırlanıp, kamera ve fotoğraf çekimlerinin basında yer alması sağlanmıştır. (22.09.2008)
- * 02.11.2008 tarihi itibari ile şehrin genelinde suyun renginde sarılaşma meydana geldiği bunun sebebinin ise Berdan Baraj seviyesinin düşmesi ve yağmurlarla çalkalanması sonucunda mangan seviyesinin yükselmesi ile ilgili basın bülteni hazırlanmış, yerel televizyonlar ve gazeteler aracılığı ile halkımız bilgilendirilmiştir. (03.11.2008)
- * Mersin'in içme suyunda Arsenik var mı yok mu? Sorusuna cevap vermek ve TÜBİTAK raporunu halkımız ile paylaşmak için 13 Kasım 2008 Perşembe günü, basın toplantısı düzenlenmiş tüm basın mensupları bilgilendirilmiştir. (13.11.2008)
- * MESKİ tarafından Mersin'deki içme suları ile ilgili numunelerin TÜBİTAK'a gönderilmesi ve alınan 'temiz' raporunun kamuoyu ile paylaşılması amacıyla basın bülteni hazırlanmış, yerel televizyonlar ve gazeteler aracılığı ile halkımız bilgilendirilmiştir. (14.11.2008)

* Karaduvar'da yapılmakta olan Atıksu Arıtma Tesisinin tanıtımı için hazırlatılan afişlerin şehrin muhtelif yerlerindeki reklam panolarında yayınlatılarak halkımızın bilgilendirilmesi sağlanmıştır. (17.11.2008)

* MESKİ Genel Müdürlüğü'ne bağlı Su Kanal ve İşletme Daire Başkanlığı tarafından Deniz Mahallesi Muşlular Mevkii üzerinde imara yeni açılan sokaklara içmesuyu hattı döşeme çalışmaları ile ilgili basın bülteni hazırlanmış, yerel televizyonlar ve gazeteler aracılığı ile halkımız bilgilendirilmiştir. (19.11.2008)

* Abonelerimiz tarafından suyun bilinçli kullanılmasını teşvik etmek amacıyla MESKİ Su Tüketimini İzleme Kartı hazırlanmıştır. (05.12.2008)

* Karaduvar'daki Atıksu Arıtma Tesisi'nin Gökyüzünden fotoğrafının çekilmesi sağlanmıştır. (05.12.2008)

* Mezitli ilçesinin altyapı çalışmalarını yürüten MESKİ Genel Müdürlüğüne bağlı Mezitli Teknik İşler Şube Müdürlüğü'nün, 100 bin nüfusu aşan ilçede çalışmalarını aralıksız olarak sürdürmesi ile ilgili basın bülteni hazırlanmış, yerel televizyonlar ve gazeteler aracılığı ile halkımız bilgilendirilmiştir. (27.11.2008)

* **Karaduvar'daki Atık su Arıtma Tesisi Hakkında** genel bilgiler vermek üzere İnşaat Mühendisleri Odasının katıldığı bilgilendirme toplantısı organize edilmiş, bu toplantı ile ilgili basın bülteni hazırlanıp kamera ve fotoğraf çekimlerinin basında yer alması sağlanmıştır.

* MESKİ Genel Müdürü Ömer GÜLAY ve Genel Müdür Yardımcısı Kamil ÜLGEN'in içme suyu şikâyetleri, alt yapı çalışmaları hakkında vatandaşlarımızı bilgilendirilmesi için çeşitli zamanlarda yerel tv'lerde programlara katılımı koordine edilmiştir.

H-BİLGİ EDİNME BİRİMİ

4982 sayılı Bilgi Edinme Kanununun Uygulanmasına İlişkin Esas ve Usuller Hakkındaki Yönetmelik'in 8 inci maddesi gereğince Bilgi Edinme Hakkının etkin kullanılabilmesi, bilgi veya belgelere erişimin zamanında sağlanabilmesi amacıyla Müdürlüğümüz bünyesinde oluşturulan bilgi edinme birimi tarafından vatandaşlarımızın MESKİ Genel Müdürlüğü'nün görev kapsamı içerisindeki çalışmaları hakkında bilmek istedikleri konular sitemizde detaylı bir şekilde açıklanmış ve vatandaşlarımızın etkin bir şekilde bilgilendirilmesi sağlanmıştır.

Müdürlüğümüze posta yoluyla, kişisel olarak veya elektronik ortamda yapılan Gerçek veya Tüzel başvurular incelenmiş, kanunda belirlenen Bilgi Edinme Hakkı sınırları kapsamında olan başvurular araştırılarak ilgili Daire Başkanlıklarına iletilmiş, başvuruların cevapları bilgi veya

belgeye erişim süreleri içerisinde başvuranın bilgisine sunulmuştur. 2008 çalışma yılı içerisinde Bilgi Edinme Hakkında Kanun uyarınca, toplam 76 adet başvuru yapılmış, bunlardan 54 adedi olumlu cevaplanarak bilgi yada belgelere erişim sağlanmış, 6 adedi reddedilmiş, 3 adedi diğer kurum ve kuruluşlara yönlendirilmiş 1 adedi gizli yada sır niteliğindeki bilgiler çıkarılarak bilgilere erişim sağlanmış, 2 adedi kısmen olumlu karşılanarak kısmen de reddedilerek bilgi ve belgelere erişim sağlanmıştır.

Ayrıca Başbakanlık İletişim Merkezi (BİMER) vasıtasıyla birimimize ulaşan başvurular yasal süresi içerisinde cevaplanarak bilgilendirme sağlanmıştır.

Genel Müdürlüğümüzü kamuoyunda tanıtmak, açılış, temel atma, basın toplantısı gibi organizasyonları düzenlemek, günlük haberlerin takibini yaparak gerekli cevap, teşekkür ve tekzip metinleri ile kamuoyuna duyurulması gereken haberleri hazırlamak, Bilgi Edinme Yasası gereği Genel Müdürlüğümüze posta yoluyla, kişisel olarak veya elektronik ortamda yapılan Gerçek veya Tüzel başvuruları inceleyerek, kanunda belirlenen Bilgi Edinme Hakkı sınırları kapsamında olan başvuruları araştırarak ilgili Daire Başkanlıklarına iletmek, başvuruların cevapları bilgi veya belgeye erişim süreleri içerisinde başvuranın bilgisine sunmak, vatandaşlarımız tarafından, Genel Müdürlüğümüz işlemleri ile ilgili olarak yapılan başvuruları MESKİ veritabanına işlemek, bu başvuruları ilgili Daire Başkanlıkları ve Şube Müdürlüklerine iletmek, vatandaşlarımızın karşılaştıkları sorunların en kısa sürede çözümü konusunda bilgilendirilmek olan görevini en iyi şekilde gerçekleştirmek Müdürlüğümüzün başlıca amacıdır.

2008 hizmet yılını kalite üzerine yapılandırılan müdürlüğümüz, personellerimizin eğitimine dönük çalışmalara ağırlık vermiştir. İdarenin dışa açık yüzünü temsil eden çalışanlarımızın abonelerimize daha iyi hizmet verebilmesi için standartların en yüksek seviyede olmasına özen göstermiştir ve gelecek yıllarda da göstermeye devam edecektir.

Müdürlüğümüze iş ve işlemler için gelen vatandaşlar Genel Müdürlük binamızın giriş katındaki personellerimiz tarafından güler yüzle karşılanmaktadır. Abonelerimizin sorunları hakkında bilgi alınmakta, vatandaşın talebi ve konunun içeriğine göre müracaatları alınarak, daha sonra işlemlerini takip edebilecekleri işlem numarası kendilerine verilmektedir. Tüm birimler için müracaat dilekçeleri, personellerimiz tarafından hazırlanarak, nasıl bir yol takip edilmesi gerektiği hususunda vatandaşa rehberlik hizmeti yapılmaktadır.

I-ABONE İŞLERİ DAİRESİ BAŞKANLIĞI

Abone İşleri Dairesi Başkanlığı İdari İşlerden sorumlu Genel Müdür Yardımcısına bağlı olarak çalışmakta olup, sorumluluğu bünyesinde Tahakkuk Şube Müdürlüğü, Abone İşleri Şube Müdürlüğü, Kaçak Kontrol Şube Müdürlüğü, Gözne Şube Müdürlüğü, Huzurkent Şube Müdürlüğü, Mezitli Şube Müdürlüğü bulunmaktadır.

Abone İşleri Dairesi Başkanlığı'nın iş ve işlemlerine ait gelen, giden evrak bilgileri aşağıda gösterilmiştir.

GELEN GİDEN EVRAK TABLOSU

Evrak Bilgileri	2008 YILI
Gelen Evrak	39.062
Giden Evrak	18,489
TOPLAM	57551

Abone İşleri Dairesi Başkanlığı tarafından 2008 yılında yürütülen faaliyetler Tahakkuk Şube Müdürlüğü, Abone İşleri Şube Müdürlüğü, Kaçak Kontrol Şube Müdürlüğü, Mezitli Şube Müdürlüğü, Huzurkent Şube Müdürlüğü, Gözne Şube Müdürlüğü ve Yenışehir Şube Müdürlüğü tarafından yerine getirilmiştir.

TOPLAM ABONE SAYISI

2007 Yılı Devreden Abone Sayısı	274.857
2008 Yılı Yapılan Yeni Abone Sayısı	10.065
Toplam Abone Sayısı	284.922

ABONE GELİRLERİ

	DEPOZİTO	AÇMA- KESME	SU KATILIM	KANAL KATILIM	TESİSAT KONTROL	KDV	KOLYE	TOPLAM (TL)
GENEL TOPLAM	539.845,13	86.832,15	361.882,65	441.244,72	177.047,00	30.190,24	40,00	1.637.081,44

GELEN VE GİDEN EVRAK SAYISI

Gelen Evrak	39.062
Giden Evrak	18,489

İCRA-KAÇAK SERVİSİ

2007 YILINDAN 2008 YILINA DEVİR EDEN TAHAKKUK SAYISI	6020
2008 YILI GELEN TUTANAK SAYISI	12509
2008 YILI TAHSİL EDİLEN TUTANAK SAYISI	6340
2008 YILI İCRA YA VERİLEN TUTANAK SAYISI	4298
2008 YILI GÖNDERİLEN TEBLİGAT SAYISI	8266
2008 YILI TAKSİT YAPILAN TUTANAK SAYISI	2560

A-TAHAKKUK ŞUBE MÜDÜRLÜĞÜ

Tahakkuk Şube Müdürlüğü Abone İşleri daire Başkanlığına bağlı olup, 4 Şefliğin (Okuma İtiraz, Kesme Bağlama, Hesap Kesme ve Tahakkuk Şefliği) bağlı olduğu müdürlüktür.

Müdürlüğümüzde 95.371 adet ara tahakkuk yolu ile fatura tahakkuk ettirilmiş olup; 1,723,839 m³ su bedeli olan 1.790.921,88.-TL. 2.495.119 adet okuma yolu ile fatura tahakkuk ettirilmiş olup; 26,926,566 m³ su bedeli olan 76.429.773,79.-TL. tahakkuk ettirilmiştir. 1007 nolu iptal veznesi ile 706 adet 115.729 m³ hatalı tahakkuk eden 357.536,90.-TL. Su ücreti iptal edilmiştir.

YAPILAN İŞLERİN TABLOSU

ABONE DEVİR	9167
ABONE TERK	7551
SAYAÇ DEĞİŞİMİ İŞLEMİ	10487
BORÇLU ABONE DEVİR	50
RESMİ YAZIŞMA	1299
OKUMA İTİRAZ DİLEKÇESİ	2920
SONUÇLANAN OKUMA İTİRAZ DİLEKÇESİ	1624
GEÇİCİ KAPAMA	221
GEÇİCİ KAPAMA İPTALİ	187
BORÇLU ABONE SÖZLEŞMESİ	1234
TAKSİT SAYISI (VADESİNDE ÖDENEN)	576
TAKSİT SAYISI (VADESİDEVAM EDEN)	658
GELEN EVRAK	25419
GİDEN EVRAK	2158

B- ABONE İŞLERİ ŞUBE MÜDÜRLÜĞÜ

Abone İşleri Şube Müdürlüğü her türlü abone kayıtlarını yapmak, işlere ilişkin kayıtların eksiksiz tutulması ve korunmasını sağlamak, abonelerle ilgili itirazları çözümllemek; ayrıca Daire Başkanının vereceği diğer işleri yapmakla sorumludur.

YENİ ABONE SAYISI

	Mesken	İşyeri	İnşaat	R.Daire	Cami	Gazi	Diğer
2007 Yılı Yapılan Abone Sayısı	2003	416	445	1	1	3	103
2008 Yılı Yapılan Abone Sayısı	4613	529	458	36	0	0	71
Genel Toplam	6616	945	903	60	1	3	174

ABONE GELİRLERİ

	DEPOZİTO	AÇMA	SU KATILIM	KANAL KATILIM	TESİSAT KONTROL	KDV	KOLYE	TOPLAM (TL)
GENEL TOPLAM	267.687,91	39.611,00	350.269,14	436.17,71	169.927,00	16.768,64	40,00	1.280.481,40

GELEN DİLEKÇE TABLOSU

Gelen Sayaç Değişim Dilekçesi	10560
Yapılan Sayaç Değişimi	10560
Abone Servisine Gelen Dilekçe	739
Cevap Verilen Dilekçe	705

TOPLAM ABONE SAYISI

2007 Yılı Devreden Abone Sayısı	216.987
2008 Yılı Yapılan Yeni Abone Sayısı	5.707
Toplam Abone Sayısı	222.694

C-TOROSLAR ŞUBE MÜDÜRLÜĞÜ

Şube Müdürlüğümüz; Arpaçsakarlar, Yalınayak, Dikilitaş, Dorukkent, Değirmençay, Karacailyas beldeleri ve 7 adet orman köyündeki abonelere şebeke suyu ve atıksu hizmeti vermektedir.

YENİ ABONE SAYISI

	Mesken	İşyeri	İnşaat	R.Daire	Art.Msk.	Gazi	Orman Köyü
2007 Yılı Devreden Abone	6839	356	153	19	9	31	0
2008 Yılı Yapılan Abone Sayısı	154	23	61	2	2	0	8
Genel Toplam	6993	379	214	21	11	31	8

ABONE GELİRLERİ

	DEPOZİTO	AÇMA	SU KATILIM	KANAL KATILIM	TESİSAT KONTROL	KDV	TOPLAM (TL)
GENEL TOPLAM	14.089,91	1.708,00	11.613,51	5.067,01	7.120,00	712,63	40.311,06

GELEN-GİDEN EVRAK TABLOSU

Gelen Sayaç Değişim Dilekçesi	482
S.T.M. Giden Sayaç	1
Gelen Dilekçe	733
Cevap Verilen Dilekçe	733

TOPLAM ABONE SAYISI

2007 Yılı Devreden Abone Sayısı	7407
2008 Yılı Yapılan Yeni Abone Sayısı	250
Toplam Abone Sayısı	7657

D-HUZURKENT ŞUBE MÜDÜRLÜĞÜ

Şube Müdürlüğümüz; Kazanlı, Adanlıoğlu, Yenitaşkent, Bağcılar ve Bahçeli beldeleri ve 2 adet orman köyündeki abonelere şebeke suyu ve atıksu hizmeti vermektedir.

ABONE GELİRLERİ

	DEPOZİTO	KESME	KDV	TOPLAM
ŞEHİR SUYU	11.366,26	1.938,60	866,05	14.170,91
GENEL TOPLAM	11.366,26	1.938,60	866,05	14.170,91

GELEN-GİDEN EVRAK TABLOSU

Gelen Evrak	1585
Giden Evrak	1700
Sayaç Değişimi	481
STM Giden Sayaç	11

TOPLAM ABONE SAYISI

2006 Yılı Devreden Abone Sayısı	7558
2007 Yılı Yapılan Yeni Abone Sayısı	385
Toplam Abone Sayısı	7943

E-GÖZNE ŞUBE MÜDÜRLÜĞÜ

Şube Müdürlüğümüz; Gözne , Suğucak, beldeleri ve 2 adet orman köyündeki abonelere şebeke suyu ve atıksu hizmeti vermektedir.

YENİ ABONE SAYISI

	Mesken	İşyeri	İnşaat	R.Daire	Cami	Gazi
2007 Yılı Devreden Abone	5032	82	188	13	0	11
2008 Yılı Yapılan Abone Sayısı	132	2	59	4	0	1
Genel Toplam	5164	84	247	17	0	12

ABONE GELİRLERİ

	DEPOZİTO	KESME	KDV	TOPLAM
GENEL TOPLAM	9.441,50	1.722,00	648,96	11.812,46

GELEN-GİDEN EVRAK TABLOSU

Gelen Dilekçe	1499
Giden Yazı	134
Sayaç Değişimi	557
STM Giden Sayaç	5

TOPLAM ABONE SAYISI

2007 Yılı Devreden Abone Sayısı	5326
2008 Yılı Yapılan Yeni Abone Sayısı	198
Toplam Abone Sayısı	5524

F-MEZİTLİ ŞUBE MÜDÜRLÜĞÜ

Şube Müdürlüğümüz; Mezitli, Davultepe, Tece, Kuyuluk, Çiftlikköy beldeleri ve 2 adet orman köyündeki abonelere şebeke suyu ve atıksu hizmeti vermektedir.

YENİ ABONE SAYISI

	Mesken	İşyeri	İnşaat	R.Daire	Toplam
2007 Yılı Devreden Abone	34.028	2.236	990	95	37.349
2008 Yılı Yapılan Abone Sayısı	3.292	161	63	9	3.525
Genel Toplam	37.320	2.397	1.053	104	40.874

ABONE GELİRLERİ

	DEPOZİTO	KESME	KDV	TOPLAM (TL)
GENEL TOPLAM	237.259,55	41.852,55	11.193,96	290.305,61

GELEN_GİDEN EVRAK TABLOSU

Gelen Dilekçe	7278
Sayaç Değişimi	1040
Gelen Evrak	2699
Giden Evrak	5774

TOPLAM ABONE SAYISI

2007 Yılı Devreden Abone Sayısı	37.349
2008 Yılı Yapılan Yeni Abone Sayısı	3.525
Toplam Abone Sayısı	40.874

G-KAÇAK KONTROL ŞUBE MÜDÜRLÜĞÜ

Şube Müdürlüğümüzde harici hattan su kullanımının engellenmesi, kullananların tespiti ve kaçak tutanağı tanzimi hizmeti vermektedir.

GELEN_GİDEN EVRAK TABLOSU

Gelen Evrak	2388
Giden Evrak	1790

2008 YILI TANZİM EDİLEN KAÇAK TUTANAĞI

MESKEN	İŞYERİ	ŞANTİYE	TOPLAM
9.520	3.172	253	12.945

İ-STRATEJİ GELİŞTİRME DAİRESİ BAŞKANLIĞI

5018 sayılı Kamu Mali Yönetimi ve Kontrol Kanunu gereği yeniden yapılandırılan Daire Başkanlığımızın görev ve sorumluluklarının artmasının yanı sıra, sözkonusu mali yönetimin

kurumumuzda anlaşılabilmesi, yerleştirilmesi ve uygulanabilmesi adına yeni bir misyon üstlenmiştir.

Strateji Geliştirme Dairesi Başkanlığının ilgili yönetmelik ve yönergesinin oluşturulması ile Stratejik Yönetim ve Planlama Şube Müdürlüğü , Bütçe ve Performans Şube Müdürlüğü , Muhasebe - Kesin Hesap ve Raporlama Şube Müdürlüğü ile İç Kontrol ve Ön Mali Kontrol Şube Müdürlüğü kurulmuştur.

İdari kapasitenin geliştirilmesini amaçlayan yasa ile hayatımıza performans, performans esaslı bütçeleme, performans hedef ve göstergeleri, stratejik amaç ve hedefler gibi kavramlar girmiş ve bu kavramların tam anlaşılabilmesinden dolayı sorunlar yaşanmıştır.

Bu nedenlerle Türkiye ve Ortadoğu Amme İdaresi Enstitüsü aracılığı ve Maliye Bakanlığının katkılarıyla “Yönetimi geliştirme ve performans programı hazırlama teknikleri” ana başlığı altında

- 1-Kurumsal Liderlik ve Motivasyon
 - 2-Stres Yönetimi ve Kurum Kültürü
 - 3-Planlama ve Yapısal Analizler
 - 4- Performans Yönetme ve Bütçeleme
 - 5-Performans Programı ve Faaliyet Raporu Hazırlama,Değerlendirme
- konularında ilgili tüm personele eğitim verilmiştir.

Söz konusu eğitimler sonrasında Harcama birimleri tarafından hazırlanan birim faaliyet raporları ile Meski Genel Müdürlüğü 2007 Faaliyet Raporu hazırlanmıştır. Ayrıca 2008 Performans Programının Bütçe ile ilişkilendirilememesi ve uygulanamamasından dolayı; 2008 Performans Programı revize edilerek Meski 2008-2012 Stratejik Planına uyumlu 2009 Performans Programı oluşturulmuştur.

Bütçenin hazırlanmasında izlenecek yol ve yöntemler, teknik ayrıntı ve standartlar ile 2009 performans programı hakkında bir bilgilendirme toplantısı düzenlenmiştir. Analitik Bütçe ve Tahakkuk esaslı Muhasebe Yönetmeliği kapsamında Harcama Birimlerinin 2008 yılı bütçe teklifleri konsolide edilerek; izleyen iki yılın bütçesi ile birlikte, ilgili birim yöneticilerinin sorumluluğunda stratejik plan, performans programı ve yatırım programlarındaki hedef ve öncelikler göz önünde bulundurularak ödenek aktarmaya gerek duyulmadan hazırlanması sağlanmış ve ilgili mercilere sunulmuştur.

Ayrıca 2007 mali yılı Kesin Hesap ile Yönetim dönemini oluşturan cetveller Yönetim Kurulu Kararından sonra Mayıs Genel Kuruluna sunulmuş onaylanmıştır.

Abone İşleri Dairesi Başkanlığı ve ilgili diğer birimler ile birlikte 2009 Meski Ücret Tarifesi belirlenmiştir. Muhasebe kayıtlarımız Sayıştay denetimine hazır hale getirilmiştir.

Strateji Geliştirme Dairesi Başkanlığına 2008 yılı içerisinde çeşitli konularla ilgili 5901 adet gelen evrak, 890 adet giden evrak akışı olmuştur.

J-YATIRIM VE İNŞAAT DAİRESİ BAŞKANLIĞI

Mersin Şehrinin su ihtiyacının karşılanmasına yönelik hertürlü pompa istasyonu, depo, şebeke hattı, işletme binası ve ekipmana ait yatırım programını hazırlamak ve uygulamaktır.

Ayrıca yatırım programındaki veya çeşitli sebeplerle yapımı acilen gerekli görülen işlerin inşaatlarının ve hizmet alım işlerinin yapılmasını sağlayarak, hayata geçirilmesini temin etmektir.

İşin İhalesini yapıp, yerteslimi aşamasından, geçici ve kesin kabulü yapıncaya kadar ki kontrollüğünü gerçekleştirmek, Genel Müdürlük adına gerek yurtiçi ve gerekse yurtdışından kredi veren müesseselerle ve resmi kuruluşlarla gerekli çalışmaları yapmak, bu konular hakkında gerekli bilgileri vermek, bu konularda tüm dairelerle koordinasyonu sağlamak, hazırlanan projelerden yapılması karara bağlanmış olan işleri kontrol etmek ve hakediş raporları düzenlemektir.

YAPILAN İŞLERİN TABLOSU

MAL ALIMI İHALELERİ		
SIRA NO	İŞİN ADI	SÖZLEŞME BEDELİ (YTL)
1	Lab.Ekipmanları Mal Alım İşi	234.900,00
2	Muhtelif Çaplarda ve Özelliklerde HDPE Boru ve Ek Parçaları Mal Alımı İşi	713.030,00
3	160.000 Kg sıvı Klor (Mai Klor) Mal Alım İşi	94.400,00
4	Akaryakıt Mal Alımı	631.400,00
5	Kompozit Rögarı Kapatma Elemanı (Rögar Kapağı) Mal Alımı	57.000,00
6	Q630-10 ATÜ HDPE Boru Alınması Mal Alım İşi	38.720,64
7	750 Ton Alüminyum Sülfat Mal Alımı	427.500,00
	TOPLAM:	2.196.950,64

HİZMET İŞLERİ İHALELERİ		
SIRA NO	İŞİN ADI	SÖZLEŞME BEDELİ (YTL)
1	İçmesuyu ve Atıksu Abone Sayaç Okuma İhbarname Basımı ve Dağıtımı, Kaçaksu Bildirimi İşi	3.267.072,00
2	Su Depoları ve Pompa İstasyonları İşletilmesi Hizmet İşi	1.301.242,77
3	Kanalizasyon ve Yağmursuyu Şebekesi Bakım Onarım ve Temizliği Hizmet Alım İşi	2.747.210,33
4	Mersin Kenti İçmesuyu Şebekesi Arıza Onarım Hizmet Alım İşi	3.084.898,00
5	Güvenlik Hizmet Alımı İşi	1.715.224,92
6	Temizlik Hizmet Alım İşi	774.010,00
7	Merkez ve Batı Pompa İstasyon.İşletilmesi Hizmet Alım İşi	674.380,00
8	Karaduvar Atıksu Pompa İstasyonları İşletilmesi Hizmet Alım İşi	187.600,00
9	Berdan İçmesuyu Arıtma Tesisleri İşletilmesi Hizmet Alım İşi	1.090.060,00
10	Memurlara Öğle Yemeği Verilmesi Hizmet Alım İşi	850.230,00
11	Su Depoları ve Pompa İstasyonları İşletilmesi Hizmet İşi	188.212,34
12	Güvenlik Hizmet Alımı İşi	416.348,88
13	Mersin Kenti İçmesuyu Şebekesi Arıza Onarım Hizmet Alım İşi	
14	İçmesuyu ve Atıksu Abone Sayaç Okuma İhbarname Basımı ve Dağıtımı, Kaçaksu Bildirimi İşi	503.534,16 195.960,00
15	Güvenlik Hizmet Alımı İşi	287.770,00
16	İçmesuyu ve Atıksu Abone Sayaç Okuma İhbarname Basımı ve Dağıtımı, Kaçaksu Bildirimi İşi	526.200,00
17	Su Depoları ve Pompa İstasyonları İşletilmesi Hizmet İşi	69.548,40
18	Bütçe ve Muhasebe Programı Teknik Hizmet Alım İşi	28.680,00

19	İş Makinası Kiralanması Hizmet Alım İşi	11.480,00
20	01.05-31.08.2008 Tarihleri arasında Meski Genel Müdürlüğü İlgili Birimlerinde Görevlendirmek üzere Mali Müşavirlik Hizmet Alımı İşi	23.920,00
21	MESKİ Genel Müdürlüğü Bünyesinde Görevlendirilmek üzere Mali Müşavirlik Hizmet Alım İşi	22.672,00
22	01.09-31.12.2008 Tarihleri arasında Meski Genel Müdürlüğü İlgili Birimlerinde Görevlendirmek üzere Mali Müşavirlik Hizmet Alımı İşi	19.651,50
23	Mersin Kenti İçmesuyu Arıza Onarım İşi	26.968,97
24	Merkez ve Batı Pompa İstasyon.İşletilmesi, Bakımı, Temizliği Güvenlik Hizmet Alım İşi	8.154,00
25	Merkez ve Batı Pompa İstasyon.İşletilmesi Hizmet Alım İşi	9.621,72
26	Kanalizasyon ve Yağmursuyu Şebekesi Bakım Onarım ve Temizliği Hizmet Alım İşi	25.602,20
27	Eğitim Hizmet Alım İşi	28.512,00
28	Klorlama Hizmet Alım İşi	10.536,00
29	Kanalizasyon ve Yağmursuyu Şebekesi Bakım Onarım ve Temizliği Hizmet Alım İşi	7.617,00
30	Mezitli Atıksu Pompa İstas.İşl.Hizmet Alım İşi	20.624,00
31	12.10.2008-11.11.2008 tarihler Arasında Mezitli Atıksu Pompa İstas.İşl.Hizmet Alım İşi	10.800,00
32	12.11.2008-31.12.2008 tarihler Arasında Mezitli Atıksu Pompa İstas.İşl.Hizmet Alım İşi	16.952,00
	TOPLAM:	18.151.293,19

İÇMESUYU DÖŞEME ÇALIŞMALARI

Mahalle Adı	Sokak Adı	çapı (Ø)	Metresi	Abone
Üseli Mah.		Ø110	1400	
Fuat Morel Mah.				15
	28125 sk	Ø110	150	
	28103 sk	Ø110	550	
	28123 sk	Ø110	300	
Bahçeli Evler Mah.	1846 sk	Ø110	120	
50.Yıl Mah.	27109 sk	Ø110	200	
Hal Mah.	141. Cad.	Ø160	800	20
Karaisalı Mah.	228 Cad.		998	60
Hürriyet Mah.	9. Cad.	Ø160	446	
	9. Cad.	Ø225	610	
Özgürlük Mah.	6271sk	Ø160	150	
	6269 sk	Ø160	160	
	6265 sk	Ø160	140	
	6267 sk	Ø160	140	
	6259 sk	Ø160	135	
	6270 sk	Ø160	275	
	96014 sk	Ø160	10	
	Mimar Sinan Cad.	Ø160	335	
İnönü Mah.				
	Kushimato Sok.		696	13
İsmet İnönü Bul.		Ø110	1150	
Fuat Morel Mah.	28121sk	Ø110	70	
	2885 sk	Ø110	90	
50.Yıl Mah.	27202 sk	Ø110	160	

Bahçeli Evler Mah.	1864 sk	Ø110	196	
Afet Evleri	26239 sk	Ø110	149	
	26255 sk	Ø110	182	
	26248 sk	Ø110	59	
	26246 sk	Ø110	40	
	32. Cad.	Ø110	244	18
	13. Cad.	Ø110	112	
	26232	Ø110	53	
	26122	Ø110	60	
	26101	Ø110	39	
Camişerif Mah.	5225	Ø160	199	
	5221	Ø160	54	
	5223	Ø160	35	90
	5250	Ø160	49	
	5219	Ø160	52	
	5254	Ø160	246	
Çevlik Köyü		Ø63	2400	
		Ø400	7	

Mahalle Adı	Sokak Adı	çapı (Ø)	Metresi	Abone
DENİZ MAH.		Ø110	2173	80
		Ø160	2344	
CEMİLLİ KÖYÜ İÇMESUYU DEPOSU		50 m ³ lük İçmesuyu Deposu		
		Ø75 HDPE boru	750	
		Ø65 mm çelik boru	400	
KUZUCUBELEN KÖYÜ		Ø400 buhar kürlü boru	10	
		Ø75 mm HDPE boru	4580	
KAYRAKKEŞLİK KÖYÜ		100 M ³ lük içmesuyu Deposu		
		Ø200	60	
KORUKENT	96014 SOKAK	Ø110 mm	410	15
AFETEVLERİ MAH				2
	2699 SOKAK	Ø110 mm	163	
	26101 SOKAK	Ø110 mm	205	
	2695	Ø110 mm	264	

	SOKAK			
KURDALI MAH.				45
	91265 SOKAK	Ø160 mm	60	
	216.CAD.	Ø160 mm	192	
	91048 SOKAK	Ø160 mm	303	
	91038 SOKAK	Ø160 mm	155	
	91059 SOKAK	Ø160 mm	306	
	91065 SOKAK	Ø160 mm	145	
	218 CAD	Ø160 mm	145	
	91045 SOKAK	Ø160 mm	100	
	91212 SOKAK	Ø160 mm	251	
	214.CAD	Ø160 mm	95	
	91206 SOKAK	Ø160 mm	120	
KORUKENT	96013 SOKAK	Ø90 mm	80	
	96010 SOKAK	Ø90 mm	110	
	96009 SOKAK	Ø90 mm	110	
DENİZ MAHALLESİ	3078-3065	Ø110 mm	242	73

	30122	Ø110 mm	240	
	30131	Ø110 mm	85	
	30129	Ø110 mm	93	
	30127	Ø110 mm	88	
	30125	Ø110 mm	81	
	30123	Ø110 mm	80	
	30153	Ø110 mm	150	
	30151	Ø110 mm	105	
	30149	Ø110 mm	130	
	30147	Ø110 mm	180	
	30145	Ø110 mm	180	
	30143	Ø110 mm	69	
	3029	Ø110 mm	175	
	30152	Ø110 mm	150	
	30124	Ø110 mm	125	
DENİZ MAH.	3078-3065	Ø160 mm	1027	
	30120	Ø160 mm	255	
	30128	Ø160 mm	373	
	30122	Ø160 mm	80	
	30143	Ø160 mm	87	
	30135- 30133	Ø160 mm	202	
	D6 SU DEPOSU ARKASI VE YANI	Ø160 mm	320	

KANALİZASYON DÖŞEME ÇALIŞMALARI

Mahalle Adı	Sokak Adı	Çapı (Ø)	Metresi
Çilek Mah.	63100-63102 sk	Ø400	603
Fuat Morel Mah.	2869-2875-2888 sk	Ø300	492
Çay Mah.	64144-46-48-50 sk	Ø300	655
Limonluk Mah. İnönü Bul.	2468 sk	Ø300	695
Güvenevler Mah.		Ø300	268
Fuat Morel Mah.		Ø300	237
Deniz Mah.	3028-3030 sk	Ø300	525
Karaduvvar Mah.	6509-6546-6523 sk	Ø400	285
Çelebili Köyü		Ø200	353
50.Yıl Mah.	20.Cad.	Ø300	553
H. Okan Merkeci Bulvarı		Ø300	985
		Ø400	437

K-SU VE KANAL İŞLETME DAİRESİ BAŞKANLIĞI

a- Kanalizasyon Şebeke İşleri

Su Kanal Daire Başkanlığı bünyesinde görev yapan Kanalizasyon Şube Müdürlüğü ile Mezitli, Huzurkent ve Gözne Teknik Şube Müdürlüğünün çalışmaları ile Merkez Belde ve Köylerimizde çeşitli ebatlarda toplam 21,715 mt. kanalizasyon şebekesi döşenmiş, Kanalizasyon şebekesi olmayan yerleşim yerlerimiz için ise toplamda 16,215 adet vidanjör çalışması ile 14,357 adet moro çalışması gerçekleştirilmiştir.

Kanalizasyon İşleri Şube Müdürlüğünün Mersin Merkez, Mezitli ve Huzurkent 2008 Yılı Çalışmaları aşağıdaki gibidir;

DÖŞEME ÇALIŞMALARI						
DÖŞENEN BÜZ BORULAR(MT)						
Ø200	Ø300	Ø400	Ø600	TOPLAM(MT)		
3581	14399	1091	2644	21,715		
BAKIM ONARIM ÇALIŞMALARI						
ŞEBEKE		ROGAR				
Kazı (mt)	Yarma(ad.)	Dörtgen kapak(ad.)	Daire Kapak(ad.)	Konik Kapak(ad.)	Çember Kapak(ad.)	Baca Tamir(ad.)
14501	585	8	904	128	688	222
IZGARA				PVC BORU		
İmal Edildi(ad.)	Tamir Edildi(ad.)	Izgara Taşı(ad.)	Kull. Çimento(ad.)		Kul.Boru (mt)	Kull.Ek Parça(ad.)
33	7	534	983		626	2
MORO ÇALIŞMALARI (ADET)				VİDANJÖR ÇALIŞMALARI(ADET)		
14357				16215		
ROGAR TEMİZLİĞİ (ADET)				IZGARA TEMİZLİĞİ(ADET)		
14374				12432		

b- İçme suyu Şebeke İşleri

Su Kanal Daire Başkanlığı bünyesinde görev yapan Su İşleri Müdürlüğü ile Mezitli, Huzurkent ve Gözne Teknik Şube Müdürlüğünün çalışmaları ile Merkez (Akdeniz, Toroslar, Yenişehir), Belde ve Köylerimizde çeşitli ebatlarda toplam 96.835 m içme suyu şebekesi döşenmiştir.

Su İşleri Şube Müdürlüğünün Mersin Merkez ile Mersin Büyükşehir Belediyesine Bağlı Beldelerde yürüttüğü çalışmalar aşağıdaki tabloda belirtilmiştir.

SU İŞLERİ MÜDÜRLÜĞÜ 2008 YILI ÇALIŞMA RAPORU

ABONE		ÇALIŞMALARI		
ABONE İŞLEMLERİ		TAMİR		
İPTAL EDİLDİ	BAĞLANDI	VANADAN KESİL.	VANA DEĞİŞT	MANŞON TAKIL.
276	1784	18	68	869

ŞEBEKE		ÇALIŞMALARI					
KOLYE			TAMİR				
BAĞLANDI	DEĞİŞTİRİLDİ	TAMİR EDİLDİ	SU ARIZA	SMN.DEĞİŞTİ	KRŞ.ÇAKILDI	KZK.ÇAKILDI	KÖRTAPA ATILDI
564	132	1084	644	0	173	56	93

ANA BORU ÇALIŞMALARI			
AÇB	PİK	PVC	HDP
MT BORU DEĞİŞ.	MT BORU DEĞİŞ.	MT BORU DEĞİŞ.	MT BORU DEĞİŞ.
264	278	3889	265

VANA ÇALIŞMALARI			
YERİ BULUNDU	TAMİR EDİLDİ	YENİ TAKILDI	İPTAL EDİLDİ
14	134	103	0

DÖŞEME EKİBİ	
KAZI (MT)	DÖŞEME (MT)
46,878	63,298

Su işleri Şube Müdürlüğünün Mersin Merkez ile Merkeze bağlı bazı beldelere ait orman köylerinde yürüttüğü çalışmalar aşağıdaki tabloda belirtilmiştir.

2008 YILINA AİT KÖYLERDEKİ İÇME SUYU HDPE BORULARI DÖŞEME TABLOSU

KÖYLER	Ø160'lık HPPE	Ø110'luk HDPE	Ø90'lık HDPE	Ø75'lik HDPE	Ø63'lük HDPE	Ø50'lik HDPE	Ø40'lık HDPE	Ø32'lik HDPE
KORUCULAR				100 m	100 m			1200 m
MUSALI	96 m			100 m	140 m			
ÇAVAK					300 m			200 m
KOCAHAMZALI					250 m			
HAMZABEYLİ			1537 m					
ÇOPURLU	24 m		216 m		100 m			
CAMİLİ					400 m			
ALADAĞ					1200 m			
YEŞİLOVA				200 m				
EVRENLİ			240 m	220 m	1200 m	500 m		
ÇUKURKEŞLİK					300 m			100 m
ÇELEBİLİ			655 m		1425 m	50 m		
DORUKLU					950 m	200 m	150 m	
DALAKDERESİ					300 m	65 m		
KERİMLER					2015 m	70 m		
KAYRAKKEŞLİK				200 m	100 m			
İNSU	12 m	684 m						
Toplam	132 m	684 m	2648 m	820 m	8780 m	885 m	150 m	1500 m
Genel toplam								15599 m

L-ETÜT VE PLAN DAİRESİ BAŞKANLIĞI

1- İÇME SUYU ŞEBEKE İYİLEŞTİRİLMESİ PROJESİ

Fizibilite çalışmalarından elde edilen verilere göre nüfusun %80'ini oluşturan 3 alt kademe belediyesinde %65 su kaybının olduğu, depoların yetersiz olduğu, Basınç bölgelerinin birbirine girdiği, bu nedenle işletme basınçlarının düştüğü, mevcut dağıtım sisteminin dijital ortamda olmadığı tespit edilmiştir.

Bu nedenle İçme suyu Şebeke Rehabilitasyonu, Depo ve Depolararası Bağlantı Hatları projesinin dış finansman ihtiyacını karşılamak üzere İller Bankası aracılığıyla Dünya Bankasından 25.056.000 € kredi temin edilerek 08.02.2006 tarihinde İller Bankası ile MESKİ arasında Alt Kredi Anlaşması imzalanmıştır. Sağlanan kredi ile aşağıdaki çalışmalar yapılmaktadır;

Hizmet alanının genişlemesi nedeniyle mevcut su temin sistemi yetersiz kalmıştır. Bu nedenle nüfusun su ihtiyacının sürdürülebilir bir biçimde karşılanması için ana besleme hatları, depo ve terfi merkezlerinden oluşan ana besleme sisteminin genişletilmesi gerekmektedir. Mevcutta 63.000 m³ kapasitedeki depoların yanı sıra toplamda 63.000 m³'lük depoya daha ihtiyaç olduğu belirlenmiştir.

2008 yılında sözleşmesi imzalanmış 45.000 m³ ilave depo, terfi merkezleri ve basınçlı hatların yapımına başlanmış ve yapımı halen devam etmektedir.

Devam eden yatırımlarımızın tamamlanabilmesi için fizibilite raporu kapsamında yapımı önerilmiş bulunan diğer depo, pompa istasyonlarının ile terfi hatlarının ve basınç zonu ayırma işlerinin tamamlanabilmesi için Dünya Bankası'ndan temin ettiğimiz mevcut kredimizin % 20 oranında artırılması için İller Bankası'na Dünya Bankası'na iletmek üzere talepte bulunulmuştur.

2008 yılı içerisinde MESKİ İçmesuyu Rehabilitasyon Projesi kapsamında; Kaçak Tespit Ekipman Alımı (Sözleşme No:MES G1) ve Karşılığı Alınamayan Su Azaltma Eğitim Danışmanlığı Hizmetleri (Sözleşme No:MES C5) ihaleleri yapılmıştır.

Bu İhalelerden Kaçak Tespit Ekipman Alımı İhalesi Değerlendirme aşamasında olup, Karşılığı Alınamayan Su Azaltma Eğitim Danışmanlığı Hizmetleri İhalesinde ise ilgi bildiriminde bulunan firmalar arasından kısa liste oluşturulmuş onay için Dünya Bankasına gönderilmiştir.

İçmesuyu Şebeke İyileştirilmesi Projesi Kapsamında Devam Eden Çalışmalar;
MESKİ İÇMESUYU REHABİLİTASYON PROJESİ ANA SU TEMİN SİSTEMİ İNŞAAT
İŞLERİ –BATI MERSİN SİSTEMİ İNŞAATI (SÖZLEŞME NO:MES -W1)

İçmesuyu Şebeke İyileştirilmesi Projesi kapsamında yapılan birinci inşaat işleri ihale paketi,
Batı Mersin Sistemi İnşaatı (Sözleşme No:MES-W1) işidir. MES-W1 Sözleşmesi;

Yeni Depo

A1. DY2 (20.000m³'lük Betonarme Su Deposu)

Yeni Pompa İstasyonları

B1. TMY1 Terfi Merkezi (5 Asıl +1 Yedek Pompa)

B2. TMY4 Terfi Merkezi (4 Asıl +1 Yedek Pompa)

Terfi Hatları

C1. TMY1 Terfi Merkezi - DY2 S u Deposu arası boru hattı (Ø1100 mm. CTP, PN10,
L=3630,50 metre)

Çevre Düzenleme İşleri

D1. TMY4 Terfi Merkezi ve DY2 Su deposu çevresi düzenleme işleri

D2. TMY1 Terfi Merkezi çevresi düzenleme

İşlerini kapsamaktadır.

31 Aralık 2008 tarihi itibari ile;

DY2 Su Deposunda inşaat işlerinin; %84'ü,

TMY1 Terfi Merkezinde inşaat işlerinin; %90'ı,

TMY4 Terfi Merkezinde inşaat işlerinin; %85'i ve

TMY1-DY2 Terfi Hattının %17'si tamamlanmıştır.

MESKİ İÇMESUYU REHABİLİTASYON PROJESİ ANA SU TEMİN SİSTEMİ İNŞAAT
İŞLERİ –KUZEY MERSİN SİSTEMİ ZON 2A ÜNİTELERİ İNŞAATI (SÖZLEŞME NO:MES-
W2)

İçmesuyu Şebeke İyileştirilmesi Projesi kapsamında yapılan ikinci inşaat işleri ihale paketi,
Kuzey Mersin Sistemi Zon 2A Üniteleri İnşaatı (Sözleşme No:MES-W2) işidir. MES-W2
Sözleşmesi;

Yeni Depolar

A1. DY2A (15.000m³'lük Betonarme Su Deposu)

A2. DY3 (10.000m³'lük Betonarme Su Deposu)

Yeni Pompa İstasyonları

B1. TMY2 Terfi Merkezi (2 Asıl +1 Yedek Pompa)

B2. Mevcut P2 Pompa istasyonu Rehabilitasyonu

Terfi Hatları

C1. TMY4 Terfi Merkezi - DY2A Su Deposu arası terfi hattı (Ø900 CTP, PN10, L=3528 metre)

C2. TMY2 Terfi Merkezi - D6 Su Deposu arası terfi hattı (Ø560 HDPE, PN10, L=1633metre ve Ø500 Spiral kaynaklı çelik boru, L=13metre)

C3. Mevcut P2 Pompa Merkezi - D4 Su Deposu arası terfi hattı (Ø450 HDPE, PN10, L=2946metre ve Ø400 Spiral kaynaklı çelik boru, L=74metre)

Çevre Düzenleme İşleri

D1. TMY2 Terfi Merkezi ve DY2A Su Deposu çevresi düzenleme işleri

D2. P2 Pompa İstasyonu ve DY3 Su Deposu çevresi düzenleme işleri

İşlerini kapsamaktadır.

31 Aralık 2008 tarihi itibari ile;

DY2A Su Deposunda inşaat işlerinin % 75'i,

DY3 Su Deposunda inşaat işlerinin % 60'ı,

TMY2 Pompa Merkezinde inşaat işlerinin % 80'i

P2 Pompa İstasyonu Rehabilitasyonunun % 10'u

TMY4-DY2A Arası Terfi Hattının % 17'si

TMY2-D6 Terfi Hattının % 85'i

P2-D4 Terfi Hattının % 5'i tamamlanmıştır.

MESKİ İÇMESUYU REHABİLİTASYON PROJESİ KAÇAK TESPİT EKİPMAN ALIM İHALESİ (SÖZLEŞME NO:MES-G1)

Hidrolik model çözülrken oluşturulan bölgesel ölçüm alanları sayesinde bir bölgeye giren ve çıkan su miktarı ölçülebilecektir. Giren ve çıkan su miktarı farkının büyük olduğu bölgelerde su kaçaklarını arama ve tespit çalışmalarını yapabilmek ve su kayıplarını çağdaş bir düzeye indirebilmek amacı ile İçmesuyu Şebeke İyileştirilmesi Projesi kapsamında Kaçak Tespit Ekipman temini ihalesi 18.11.2008 tarihinde yapılmıştır. İhale değerlendirme süreci devam etmekte olup en kısa süre içinde sonuçlandırılacaktır.

Temin edilecek Kaçak Tespit ekipmanı şunlardır:

- * Akustik Kaçak Arama cihazı
- * Yar altı metal boru ve Kablo Güzergahı Tespit Cihazı
- * Kaçak Tespiti için Sayısal Korelatör
- * Vana, Kapak ve Vana Tijleri Tespit Cihazı
- * Mobil Ultrasonik Debimetre Cihazı
- * Ses Loggerleri
- * Ses ayırt edici(Ses İmpuls Jenaratörü) ile Kaçak noktası ön tespit cihazı
- * Su test kamyoneti(Kaçak tespit ve Ölçüm aracı)
- * 0-16 bar aralığında ölçüm yapan mobil çift hızlı Basınç ölçer cihazı ve kaydedici(24 saat/7gün)
- * Gerekli yazılım, donanım, adaptörler, bağlantı kabloları..vs. yedek parçaların temin edilmesi

MESKİ İÇMESUYU REHABİLİTASYON PROJESİ KARŞILIĞI ALINAMAYAN SU AZALTMA EĞİTİM DANIŞMANLIĞI HİZMETLERİ İHALESİ (SÖZLEŞME NO:MES-C5)
MESKİ

İçmesuyu Rehabilitasyon Projesinin kilit ögesi sürdürülebilir bir Karşılığı Alınamayan Su (KAS) ve Kurumsal Güçlendirme Eğitim Programıdır. Mevcut durumda %65 civarında olan Karşılığı Alınamayan Su (KAS) seviyesinin iyileştirilmesi amacı ile;

- * Kayıt, kayıt tutma ve dokümantasyon
- * KAS yönetimi
- * İşletme ve bakım

Konularında eğitim danışmanlığı hizmetleri ihalesi yapılmıştır. İhale değerlendirme süreci devam etmekte olup, değerlendirme sonuçlanmak üzeredir.

Eğitim Programı uygulamasının tamamlanmasından sonra beklediğimiz sonuçlar aşağıdaki gibi olacaktır.

- * KAS konusu ile ilgili olarak su hizmetleri sağlanmasında yönetim ve teknik yönlerin önemi, bilinmesi ve uygulanmasının artırılması
- * Yönetim ve işletme müdürlükleri tarafından kayıt tutulması ve dokümantasyon için faaliyetlerin önemi, yöntemleri ve uygulanmasının anlaşılması
- * İşletme ve bakım faaliyetlerinin geliştirilmesi gereksiniminin anlaşılması
- * Bir KAS stratejisi, program ve uygulama prosedürlerinin geliştirilmesi için kılavuz kurallar
- * KAS Azaltma faaliyetleri ile ilgili bir Daimi Eğitim Birimi'nin kurulması
- * Aşağıdakiler üzerine eğitimli personel:

KAS seviyelerinin değerlendirilmesi

Fiziksel ve ticari kayıpların KAS azaltma prensipleri ve kontrol önlemleri

Saha eğitimiyle kaçak yeri belirleme ve tespit ekipmanı kullanımı

Kaçak onarım teknikleri

Kaçak yönetiminde ekonomik fayda seviyesi

Sızıntı testi

Abone hizmetleri, su faturalandırma, tahakkuk ve tahsilat prensipleri

Yasal olmayan su bağlantıları ve iyileştirici eylemler

Su sayaç ölçüm teknolojisi ve doğruluğu

Anahtar performans göstergeleri ve uygulamaları (işletme ve mali)

Performans göstergeleri üzerine toplanacak bilgi ve toplama yöntemi

Envanterler ve kayıt tutma, yerleşim haritaları, kılavuzlar, ve talimatnameleri kapsayacak şekilde önleyici işletme ve bakımın önemi ve faydaları

MESKİ İÇMESUYU REHABİLİTASYON PROJESİ ŞEBEKE VE ABONE BAĞLANTISI YENİLEME İŞLERİ D6 ZONU, HAL MAHALLESİ VE D1 ZONU 1-3 ALT ÖLÇÜM BÖLGESİ BORU VE ABONE BAĞLANTISI YENİLEME VE BASINÇ ZONU İZOLASYONU İNŞAAT İŞLERİ (SÖZLEŞME NO:MES-W4)

İnşaat Sözleşme Paketi MES-W4 kapsamında; Yaklaşık 75 km uzunluğunda Ø110-900 mm çap arası HDPE ve Çelik Borulardan oluşan içmesuyu şebekesi boru hattı yapımı ve abone bağlantıları yapım işleri ile basınç zonlarının sınırlarının düzenlenmesi için mevcut boruların kesilmesi, birbirine bağlanması işleri bulunmaktadır. İhale değerlendirme süreci devam etmekte olup, değerlendirme sonuçlanmak üzeredir.

TEKNİK PERSONEL HİZMET ALIM İŞİ:

MESKİ İçmesuyu Rehabilitasyon Projesi kapsamında MESKİ tarafından gerçekleştirilecek olan İçmesuyu sistemleri işletilmesi işleri, İçmesuyu Kaçak Tespit Çalışmaları, suretiyle Arazi şartlarında elde edilen verilerin idareye ait bilgisayara aktarılması ve idare tarafından temin edilecek olan çizim programını kullanmak suretiyle projeler haline dönüştürülerek kayıt altına alınması, Hidrolik Modelin uygulanması, mevcut hidrolik modelini ve güncel kayıtlarını dikkate alarak SCADA sistemi kayıtları ile değerlendirilmesi işleri kapsamında görevlendirilmek üzere hizmet alımı işidir. İhale değerlendirme süreci devam etmektedir.

2- ATIKSU ÇALIŞMALARI

Mersin Atıksu Projesi 'nin finansman ihtiyacının karşılanabilmesi için 60 milyon Avro tutarındaki dış kredinin Avrupa Yatırım Bankası (AYB) temin edilmesi sağlanmıştır . 11.10.2001 tarihinde imzalanarak yürürlüğe giren anlaşmaya göre kredinin vadesi ilk 5 yılı geri ödemesiz olmak üzere 20 yıl faiz oranı ise yıllık %2,2 ' dir . Bu temin edilen 60 milyon Avro ;

* Merkez Pompa'dan Karaduvar Atıksu Arıtma Tesisi'ne 2xø1600 mm'lik CTP borularla yaklaşık 10 km'lik terfi hattını,

* Karaduvar beldesinde yeni yapılacak olan Karaduvar Pompa İstasyonu ile Karaduvar Atıksu Arıtma Tesisi arasında yaklaşık 900 m 2xø500 mm'lik terfi hattını,

* 2 km uzunluğunda ø1800 mm deniz deşarj hattını

* Adanalıoğlu, Huzurkent, Kazanlı ve Karacailyas bölgelerinden gelen atıksuların toplanarak basınçlı ve cazibeli hatlar yardımıyla Karaduvar Atıksu Arıtma Tesisine iletilmesi. 32 km. basınçlı ve cazibeli hattın döşenmesi, 6 adet pompa istasyonunun inşaatı ve elektro-mekanik ekipman temini ile 1 mevcut pompa istasyonunun yalnızca elektro-mekanik ekipman teminini ve

* 6 aylık test işletmesi dönemini takiben 5 yıl İşletme ve bakım hizmetleri verilmesi işlerini kapsamaktadır.

Mersin Atıksu Projesi 2008 Yılı İş İlerleme Durumu:

Karaduvar Atıksu Arıtma Tesisi :

Hizmet Edeceği Nüfus:

Başlangıç Kapasitesi: 1.050.000 kişi (2009-2020)

Genişleme: 1.260.000 kişi (2020-2030)

Arıtacağı Atıksu Miktarı:

Başlangıç Kapasitesi: 190.000 m³/gün (2009-2020)

Genişleme: 228.000 m³/gün (2020-2030)

Giren Atıksu ve Çıkan Arıtılmış Su Kalitesi:

PARAMETRE	BİRİM	Giriş	Çıkış
Toplam BOİ₅-Yükü	mg/l	250	25
Toplam KOİ Yükü	mg/l	440	100
Toplam Asılı Katı Madde TAK	mg/l	300	30
Toplam Azot Yükü	mg/l	45	10
Toplam Fosfor Yükü	mg/l	11	1

Karaduvar Atıksu Arıtma Tesisi'nde Karbon ve Nütrient (Azot ve Fosfor) giderimi yapmak üzere dizayn edilmiştir.Tesiste 2030 yılı hedeflerini karşılamak amacıyla yapılacak ilave tesisler için yer ayrılmıştır.

Karaduvar Atıksu Projesi kapsamında 2008 yılı içerisinde ünitelerin tamamlanma oranları aşağıda belirtilmiştir.

a) TERFİ HATLARI

Merkez Pompa İstasyonu – Karaduvar Atıksu Arıtma Tesisi Hattı. 10.088 m. DN 1600mm basınçlı boru hattı döşendi ve işin % 99'u tamamlandı.

Karaduvar Pompa İstasyonu - Karaduvar Atıksu Arıtma Tesisi Hattı. 875 m. DN 500mm çaplı basınçlı boru hattı döşendi ve işin % 98,5 tamamlandı.

Seçenek 2 İşleri

TM1.2 – TM1 (2xø560 mm) : 5035 m. – tül ikiz boru döşendi.

TM1 – KAAT (2xø630mm) : 6789m. – tül boru ikiz boru döşedi.

TM1.3 – B1 (1xø160mm) : 75 m. – tül boru döşendi.

Toplamda 11899 m. – tül boru döşendi ve boru döşeme işlerinin % 85'i tamamlandı.

b) KARADUVAR ATIKSU ARITMA TESİSİ

Giriş Yapısı ve Izgara Binası

Kapak montajının %90 'ı tamamlandı.Borulama işleri devam ediyor.Blower montajı tamamlandı.

Beton işlerinin %100 tamamlandı.

2) Kum Ayırıcı & MCC Binası

Borulama İşleri devam ediyor. Beton işleri %100 ü tamamlandı.

3) Fosetbik Bertaraf İstasyonu

Mikser montajı tamamlandı. Beton işleri %100 tamamlandı.

4) Havalandırmalı Kum ve Yağ Tutucu Birimleri

Difüzör ve borulama işleri devam ediyor. Beton işleri %100 tamamlandı.

5) Giriş Debi Ölçüm Kanalı

Beton işleri %100 tamamlandı.

6) Ön Çökeltim Tankları

Beton işleri %100 tamamlandı. Kapak montajı tamamlandı. Savak montajı yapılacak.

7) Ön Çökeltme Köpük Haznesi

Beton işleri %100 tamamlandı. Köpük pompalarının montajı tamamlandı.

8) Biyolojik Arıtma Dağıtım Yapısı

Beton işleri %100 tamamlandı. Kapak montajı devam ediyor.

9) Geri Devir Çamuru Denitrifikasyon Tankı Dağıtım Yapısı

Beton işleri %100 tamamlandı. Kapak montajı devam ediyor.

10) Biyolojik Fosfor Giderme Tankları

Beton işleri %100 tamamlandı. Mikser montajı tamamlandı.

11) Havalandırma Tankları Dağıtım Yapısı

Beton işleri %100 tamamlandı. Kapak montajı devam ediyor.

12) Havalandırma Tankları

Beton işleri %100 tamamlandı. Mikser montajı bitti. Hava hattı ve difüzör montajı devam ediyor.

13) Kimyasal Fosfor Giderme İstasyonu

Beton işleri %100 tamamlandı. Mikser montajı tamamlandı.

14) Blower Binası

Beton işleri %100 tamamlandı. Blowerlar yerine konuldu. Ses düşürücü kabin montajı tamamlandı. Dağıtım kollektörü imalatı bitti. Bağlantılar yapılacak.

15) Son Çökeltme Tankları Ana Dağıtım Yapısı

Beton işleri %100 tamamlandı.

16) Son Çökeltme Tankları Dağıtım Yapısı

Beton işleri %100 tamamlandı.

17) Son Çökeltim Tankları

Beton işlerinin %100 tamamlandı. Sıyırıcı ve taşma savakları montajı tamamlandı.

18) Son Pompa İstasyonu

Beton işleri %100 tamamlandı. Ø 1200 CS S boru montajı yapıldı.

19) Geri Devir ve Fazla Çamur Pompa İstasyonu

Beton işleri %100 tamamlandı. Çamur pompalarının borulaması yapıldı. Geri devir boru işleri yapıldı.

20) Ön Çamur Yoğunlaştırıcı Dağıtım Yapısı

Beton işlerinin %100 tamamlandı. Kapak montajı tamamlandı.

21) Ön Çamur Yoğunlaştırıcılar

Beton işlerinin %100 tamamlandı. Sıyırıcı ve taşma savaklarının montajı tamamlandı.

22) Süzüntü Suyu Tankı ve Kireç Dozlama Sistemi

Beton işlerinin %100 tamamlandı. Süzüntü suyu pompa montajı tamamlandı.

23) Kimyasal Çökeltme Tankı

Beton işlerinin %100 tamamlandı. Sıyırıcı montajı tamamlandı.

24) Isı Merkezi ve Enerji Geri Dönüşüm Binası

Beton işlerinin % 98'i tamamlandı.

25) Anaerobik Çürütücü

AÇ 25.1 : Duvarları tamamlandı. Üst konik kısma başlandı.

AÇ 25.2 : Duvarları tamamlandı. Üst konik kısmın kalıp ve demir işleri tamamlandı. Ø 150 ve Ø 200 SS iniş boruları montajı yapıldı.

AÇ 25.3 : Duvarlar devam ediyor.

26) Çürütücü Kontrol Binası

Çamur Pompaları montajı yapıldı.

27) Kükürt Giderme Ünitesi

Çalışma başlamadı.

28) Gaz Depolama Tankı

Beton işlerinin % 79'u tamamlandı.

29) Gaz Çakmağı

Beton işlerinin %100 tamamlandı.

30) Çürümüş Çamur Yoğunlaştırıcı Dağıtım Yapısı

Beton işlerinin %100 tamamlandı. Kapakların montajı yapıldı.

31) Çürümüş Çamur Yoğunlaştırıcı

Beton işlerinin %100 tamamlandı. Sıyırıcı ve taşma savaklarının montajı tamamlandı.

32) Mekanik Yoğunlaştırma Binası

Beton işlerinin %100 tamamlandı. Pompaların montajı tamamlandı. Monoray montajı devam ediyor.

33) Çamur Susuzlaştırıcı Binası

Beton işlerinin %100 tamamlandı. Pompaların montajı devam ediyor.

34) Son Çökeltim Köpük Haznesi Çukuru

Beton işlerinin %100 tamamlandı.

35) Dönüş Çamuru MCC Binası

Beton işlerinin %100 tamamlandı.

36) Trafo – 1 Binası

Beton işlerinin % 100 tamamlandı.

37) Trafo – 2 Binası

Beton işlerinin % 100 tamamlandı.

38) Elektrik Kablo Kanalı

%80'i tamamlandı.

39) Elektrik Kablo Çukuru

% 50'i tamamlandı

40) İdari Bina

Beton işlerinin % 100 tamamlandı. Seramik yer kaplaması tamamlandı. Pencere montajı tamamlandı.Boya işleri başlayacak.

41) Bekçi Binası

Beton işlerinin % 100 tamamlandı. Tesisat işleri tamamlandı.

42) Çamur Kurutma Pilot Tesisi

Kazı işleri tamamlandı.

Saha Borulaması

Ø 100 :1067,46 m., % 100

Ø 800 : 437,29 m., %100

Ø 1200 : 613,50 m., % 100

Ø 1600 : 69,60 m. , % 100

Ø 1800 : 44,30 m., % 100

Ø 2000 : 697,02 m., % 100

Ø 2200 : 192,49 m., % 100 oranında ilerleme olmuştur.

c) DENİZ DEŞARJI

Deniz Deşarj hattına dönecek toplam 2,106 m. olan DN 1800 mm CTP hattında 1,709 m. boru döşendi.Boru döşeme işlerinin % 81'i tamamlandı.

KARADUVAR ATIKSU ARITMA TESİSİ ÇAMURUNUN BERTARAFI

Atıksu Çamurunun Çimento Fabrikalarında Bileşik Yakılması

Çamurun Çimento Fabrikalarında Bileşik Yakılması Fizibilite Çalışması yapılmıştır. Firma tarafından iletilen ara raporda çıkan sonuca göre; Adana, Tarsus Atıksu Arıtma Tesisleri ile Mersin Atıksu Arıtma Tesisleri işletmeye alındıktan sonra çıkan pulverize(toz) çamuru alternatif

yakıt olarak kullanmak ve Adana Çimento ve ÇimSA Mersin Çimento üretim proseslerine entegre etmek mümkündür. Atıksu Çamurunu, % 85 kuru madde ihtiva edilerek, çimento fabrikalarında fırın sistemi içinde yakmak mümkündür.

Bu rapora dayanarak, Çimento Fabrikalarıyla, çamurun bileşik yakılması ile ilgili görüşmeler devam etmektedir.

Pilot Solar Kurutma Sistemi

%27 Kuru Madde içerikli susuzlaştırılmış çamurun güneş enerjisi kullanılarak %90 Kuru Madde içerecek şekilde kurutulması çalışması Türkiye’de ilk kez, 1000m²’lik bir pilot uygulama yapılacaktır. Başarılı olunması halinde tam kapasiteyi sağlayacak şekilde 13.000m²’ye büyütülecektir.

Çevre ve Orman Bakanlığı bünyesindeki Çevre Yönetimi Genel Müdürlüğü’ne “Türkiye’nin Güneyinde Arıtma Çamurunun Güneşte Kurutulması” Araştırma Projesi için finansman talebinde bulunulmuştur. Çevre Yönetimi Genel Müdürlüğü’nden gelen yanıtta, bu konuyla ilgili başvuru dosyasının hazırlanarak, daha detaylı bilgi verilmesi halinde talebimizin değerlendirileceği bildirilmiştir.

Arıtılan atık suyun, sürdürülebilirlik ve yeniden kullanımına yönelik projeler geliştirilecektir. Bu konuyla ilgili Soda Sanayi A. Ş. Soda Fabrikası, arıtma tesisinden çıkan arıtılmış suyun soğutma suyu olarak kullanılması için talepte bulunmuştur. Soda Fabrikası halen Berdan’dan soğutma suyu temin etmektedir. Görüşmelerin olumlu sonuçlanması halinde, Berdan suyunun daha optimum kullanılmasına katkı sağlayacaktır.

MEZİTLİ ATIKSU ARITMA TESİSİ

Mezitli Atıksu Arıtma Tesisi ile ilgili kamulaştırma çalışmaları devam etmektedir.

3-HARİTA VE KAMULAŞTIRMA ÇALIŞMALARI

Harita Emlak Kamulaştırma Şube Müdürlüğü bünyesinde, Genel Müdürlüğümüzün hizmet üretimi yapabilmesi için gerekli olan tesislerin yerleşeceği alanların tespiti ve mülkiyet sorununun çözümü ve bu alanlarda kurulacak olan tesisleri birbirleri ile irtibatlandırılan terfi ve isale hat güzergahlarının tespiti, arazi aplikasyon ve röleve ölçümlerinin yapılması, kamulaştırma, boy ve en kesit haritalarının hazırlanması ve 2942 sayılı Kamulaştırma Kanunu kapsamında irtifak ve istimlak işlemleri yürütülmektedir. 2008 yılında yapılan kamulaştırma çalışmaları:

Yapılan Kamulaştırma Çalışmaları:

- * Karaduvar 735 parselden kalan 326/45060 hissenin kamulaştırılması
- * Karaduvar 735 parsel 622/45060 hissesi kamulaştırılması
- * Kuyuluk 78 parselin 4/96 hissesinin kamulaştırılması
- * Kuyuluk 81 parsel 120/348 hissesinin kamulaştırılması
- * Kuyuluk 78 parsel 32/384 hissesinin kamulaştırılması
- * Kuyuluk 77 parselin kamulaştırılması
- * Kuyuluk 90 parsel 3/52 hissesinin kamulaştırılması
- * Kuyuluk 2172 parselin kamulaştırılması
- * Mentеш 7751 ada 1 parselin kamulaştırılması
- * Mentеш 7758 ada 1 parselinin kamulaştırılması
- * Parmakkurdu 955 parselin kamulaştırılması
- * Parmakkurdu 308 parselin kamulaştırılması
- * Parmakkurdu 301 parselin kamulaştırılması

4- PROJE ÇALIŞMALARI:

5216 Sayılı Büyükşehir Belediyesi Kanunu kapsamında hizmet alanımız sınırlarında bulunan Emirler, İnsu, Kocahamzalı ve Çavak köylerine Hamzabeyli Kaptajından içmesuyu temin edebilmek için “Emirler, İnsu, Kocahamzalı, Çavak İçmesuyu Uygulama Projesi” yaptırılmıştır.

“Berdan Arıtma Tesisi, Terfi Merkezleri, Su Depoları, MESKİ Genel Müdürlük Hizmet Binası Ve Teknik Hizmetler Birimlerinin sabotaj, yangın, hırsızlık gibi her çeşit tehdit ve tehlikelere karşı güvenliklerinin sağlayacak “Güvenlik Yönetim Sistemleri ve İletişim Altyapı Projesi” hazırlanmış olup İhalesinin 2009 yılı içerisinde yapılması planlanmaktadır.

M-ARITMA TESİSLERİ DAİRESİ BAŞKANLIĞI

Daire Başkanlığımız;

Halen mevcut olan ve yeni yapılacak olan içme ve atıksu arıtma tesislerinin işletilmesi, bakım ve onarımlarının yapılmasından sorumludur.

Kanalizasyon şebekesine yapılan endüstriyel deşarjların ilgili kanun ve yönetmeliklere uygunluğundan sorumludur.

Arıtılan içme suyunun ilgili yönetmeliklere uygunluğu konusunda sorumludur.

Tasfiye edilen içme ve atık suların analizlerinin yapılması ve yaptırılması işlerini yürütür.

İçme ve Kullanma suyu havzalarının korunmasından sorumludur.

1- SU ANALİZ LABORATUVARI

Laboratuvarımızda içme suyu ve atıksu analizleri yapılmaktadır. Büyükşehir Belediyesi mücavir alan sınırları içerisinde İl Sağlık Müdürlüğü ekipleri ile ortak olarak aldığımız içme suyu numuneleri İnsani Tüketim Amaçlı Sular Hakkında Yönetmelik -Kontrol İzlemeleri kapsamında analizleri yapılmak üzere laboratuvarımıza teslim edilir.

Laboratuvarımız; Sağlık Bakanlığının kendi aldığı numunelerin analizlerini yapmakta yetkili olan Türkiye genelinde 13 Laboratuvardan biridir.

MESKI Atıksuların Kanalizasyon Şebekesine Desarj Yönetmeliği uyarınca 679 adet atıksu numunesi analizi, İnsani Tüketim Amaçlı Sular Yönetmeliği uyarınca TC Sağlık Bakanlığı Sağlık İl Müdürlüğüne ait 709 adet su numunesin analizi yapılmıştır.

2008 YILI İÇERİSİNDE LABORATUVARDA YAPILAN ANALİZLER

NUMUNE KAYNAĞI	NUMUNE SAYISI
ŞEBEKE	434
DEPOLAR	324
ARTEZYEN	208
ŞİKAYET	162
SAĞLIK MÜDÜRLÜĞÜ	709
KONTROL	209
ATIKSU	149
TOPLAM	2195

2008 YILI

İÇERİSİNDE BİRİMLERE GÖRE ANALİZ SAYISI

BİRİMLER	NUMUNE SAYISI
KİMYASAL ANALİZ BİRİMİ	1602
MİKROBİYOLOJİK ANALİZ BİRİMİ	1809
ENSTRÜMENTAL ANALİZ BİRİMİ	657
TOPLAM	4068

2- ATIKSU RUHSAT DENETİM BİRİMİ

A) 2008 Faaliyet yılı içerisinde, MESKİ kanalizasyon sistemimize bağlı veya bağlanacak olan toplam 202 işyeri denetlendi.

İdaremize Deşarj Kalite Kontrol Ruhsatı almak üzere başvuran yada MESKİ Atıksuların Kanalizasyona Deşarj Yönetmeliği gereğince atıksularının kontrolü gereken işyerlerine gidilerek yerinde inceleme yapılmıştır.

1) 26 adet Oto Yıkama Yağlama işyerine 54 kere denetim yapılmıştır, Atıksu deşarjı konusunda gereken önlemler aldırılmıştır.

2) 2 adet Petrol Dolum Tesisi'ne denetim yapılmıştır.

3) 19 adet Yemek Üretim Fabrikasına 44 kere denetime gidilmiş, gereken firmalara atıksu arıtma tesisi yaptırılmıştır.

4) 1 adet Süt İşleme Fabrikasına denetime gidilmiş ve Atıksu Arıtma Tesisi yaptırılmıştır.

5) 5 adet Hazır Beton Tesislerine 13 kere denetim yapılmıştır.

6) 23 adet Petrol İstasyonuna 39 kere denetim yapılmış, atıksuları kontrol altına alınmıştır.

7) 13 adet Restaurant'a 31 kere denetim yapılmış, Atıksu çıkışlarına önlemler aldırılmıştır.

8) 2 adet Gaz Dolum ve Depolama Tesisine denetimler yapılmıştır.

9) Mersin Serbest Bölge Müdürlüğü'ne 5 kere denetim yapılmış, Arıtma Tesisi çalışmaları son aşamaya getirilmiştir. Atıksu çıkışlarından numune alınmıştır.

10) 1 adet Mermer Atölyesine denetim yapılmıştır.

11) 1 adet Gümüş Geri Kazanımı işyerine denetim yapılmıştır.

12) 1 adet Zeytinyağı İmalatı İşyerine denetim yapılmış, gerekli önlemlerin alınması hususunda işyeri uyarılmıştır.

13) 2 adet Meyve İşleme Fabrikasına 6 kere denetim yapılmıştır.

B) 29 Adet işyerine Deşarj Kalite Kontrol Ruhsatı (DKKR) verilmiştir.

C) Proje Onay Komisyonumuz tarafından toplam 5 Adet Arıtma Tesisi Projesi onaylanmıştır.

3- İÇME SUYU ARITMA, DENETLEME VE HAVZA KORUMA BİRİMİ

A) Berdan İçme Suyu Arıtma Tesislerinden 2007 yılı içerisinde Mersin,Tarsus ve İncirlikuyu Köyüne verilen içme ve kullanma suyu toplam 99412756 m³/yıl dır .

B) İdaremize başvurarak Berdan Baraj Gölü Havzasında yapılacak tesisler için; 1 adet işyerinde inceleme yapılarak Su Kirliliği Kontrolü Yönetmeliğince görüş bildirilmiştir.

C) MESKI ve TASKI yetkililerince oluşturulan Berdan Kirlilik izleme Komisyonunun periyodik toplantıları yapılmıştır.

D) Berdan Baraj Gölü ve Gölü besleyen kollarda tespit edilen kirlilik belirleme noktalarından alınan numuneler laboratuvarımızda analiz edilmiştir.

E) Komisyonun arazi çalışmalarında toplam 17 adet noktadan numune alınmış ve numunelerde pestisit- Mersin il kontrol lab. (organik klorlu, organik fosforlu, karbamat vs), nitrit, nitrat, amonyak, fosfat ve ağır metal analizleri yapılmıştır.

2008 YILINDA BERDAN İÇMESUYU ARITMA TESİSLERİNDEN MERSİN, TARSUS VE İNCİRLİKUYU KÖYÜNE VERİLEN VE KAYNAKTAN ÇEKİLEN SU MİKTARLARI

AYLAR	MERSİN (m ³ /ay)	TARSUS (m ³ /ay)	KÖY (m ³ /ay)	TOPLAM SU MİKTARI (m ³ /ay)
OCAK 2008	7,572,493	742,224	1,600	8,316,317
ŞUBAT 2008	6,730,269	692,178	400	7,422,847
MART 2008	7,456,104	818,694	-	8,274,798
NİSAN 2008	7,275,572	905,685	100	8,181,357
MAYIS 2008	7,012,550	1,010,464	1,650	8,024,664
HAZİRAN 2008	7,038,779	1,214,969	-	8,253,748
TEMMUZ 2008	7,369,600	1,625,487	-	8,995,087
AĞUSTOS 2008	7,162,625	2,208,259	-	9,370,884
EYLÜL 2008	7,045,900	1,962,003	-	9,007,903
EKİM 2008	6,961,775	1,285,222	650	8,247,647
KASIM 2008	6,852,550	851,652	1,200	7,705,402
ARALIK 2008	6,927,400	684,702	-	7,612,102
TOPLAM	85,405,617	14,001,539	5,600	99,412,756

2008 YILI BERDAN İÇMESUYU ARITMA TESİSLERİNDE KİMYASAL MADDE KULLANIMI

	ALÜMİNYUM SÜLFAT TÜKETİMİ	KLOR TÜKETİMİ	POTASYUM PERMANGANAT TÜKETİMİ
OCAK' 08	63116	15172	-
ŞUBAT' 08	60235	8856	-
MART' 08	66248	9264	-
NİSAN' 08	67616	9792	-
MAYIS' 08	70463	11112	-
HAZİRAN' 08	70882	11220	-
TEMMUZ' 08	72847	12084	-
AĞUSTOS' 08	62654	15384	-
EYLÜL' 08	72386	13476	-
EKİM' 08	67952	18144	-
KASIM' 08	63458	17856	217
ARALIK' 08	62068	16620	271
GENEL TOPLAM	799925	158980	488

2 - Performans Sonuçları Tablosu

Stratejik planlama 2008-2012 dönemi için hazırlanmış olup ; 2007 yılında hazırlanan 2008 yılı performans programı sözkonusu mali yılı içerisinde bütçe ile ilişkilendirilemediğinden, 2009 yılı performans programı hazırlanmış olup;bu bölüm 2009 yılı faaliyet raporunda doldurulacaktır.

3 - Performans Sonuçlarının Değerlendirilmesi

Stratejik planlama 2008-2012 dönemi için hazırlanmış olup ; 2007 yılında hazırlanan 2008 yılı performans programı sözkonusu mali yılı içerisinde bütçe ile ilişkilendirilemediğinden, 2009 yılı performans programı hazırlanmış olup;bu bölüm 2009 yılı faaliyet raporunda doldurulacaktır.

4- Performans Bilgi Sisteminin Değerlendirilmesi

Stratejik planlama 2008-2012 dönemi için hazırlanmış olup ; 2007 yılında hazırlanan 2008 yılı performans programı sözkonusu mali yılı içerisinde bütçe ile ilişkilendirilemediğinden, 2009 yılı performans programı hazırlanmış olup;bu bölüm 2009 yılı faaliyet raporunda doldurulacaktır.

IV-KURUMSAL KABİLİYET ve KAPASİTENİN DEĞERLENDİRİLMESİ

A - Üstünlükler

- Dünya Bankası şebeke yenileme kredisinin alınmış olması.

Atıksu arıtmada ileri biyolojik arıtma sisteminin tercih edilmesi, 2030 yılına kadar kapasitesi yeterli atıksu arıtma sisteminin yapımı.

Yaygın şubeleşme ve abonelere yerinde hizmet verme .

Uluslararası proje finansman kurumlarına ve fon kurumlarına proje hazırlama konusunda yetkinleşmiş insan kaynağının varlığı.

Kurumun sınırları dahilindeki tüm belde - köylere yeterli ölçüde ve kalitede de su hizmeti verebilmesi ve

Altyapı çalışmalarının önemsenmesi.

Suyun kaliteli ve içilebilir nitelikte olması.

Üçüncü taraflara da hizmet verecek kalite ve yetkinlikte laboratuvarın varlığı ve akreditasyon çalışmalarının devam etmesi.

Su faturalarının tahsilatında on line sisteme geçilmesi, kamu ve özel sektördeki kurum ve kuruluşlar ile işbirliği yapılması

B- Zayıflıklar

Kent bilgi sisteminin olmaması

Mevcut hizmet binamızın yetersiz olması ve birimlerin farklı yerlerde bulunması nedeniyle koordinasyon sıkıntısının çekilmesi ve bu problemin müşteri memnuniyetine olumsuz yansması

Hizmet içi eğitimin yeterli olmaması

Nitelikli personelin yeterli sayıda olmaması

C- Deęerlendirme

IV-ÖNERİ VE TEDBİRLER

İÇ KONTROL GÜVENCE BEYANI

Üst yönetici olarak yetkim dahilinde;

Bu raporda yer alan bilgilerin güvenilir, tam ve doğru olduğunu beyan ederim.

Bu raporda açıklanan faaliyetler için bütçe ile tahsis edilmiş kaynakların, planlanmış amaçlar doğrultusunda ve iyi mali yönetim ilkelerine uygun olarak kullanıldığını ve iç kontrol sisteminin işlemlerin yasallık ve düzenliliğine ilişkin yeterli güvenceyi sağladığını bildiririm.

Bu güvence, üst yönetici olarak sahip olduğum bilgi ve değerlendirmeler, iç kontroller, iç denetçi raporları ile Sayıştay raporları gibi bilgim dahilindeki hususlara dayanmaktadır.

Burada raporlanmayan, idarenin menfaatlerine zarar veren herhangi bir husus hakkında bilgim olmadığını beyan ederim. (Mersin - Mart 2009)

Ömer GÜLAY
MESKİ Genel Müdür V.

MALİ HİZMETLER BİRİM YÖNETİCİSİNİN BEYANI

Mali hizmetler birim yöneticisi olarak yetkim dahilinde;

Bu idarede, faaliyetlerin mali yönetim ve kontrol mevzuatı ile diğer mevzuata uygun olarak yürütüldüğünü, kamu kaynaklarının etkili, ekonomik ve verimli bir şekilde kullanılmasını temin etmek üzere iç kontrol süreçlerinin işletildiğini, izlendiğini ve gerekli tedbirlerin alınması için düşünce ve önerilerimin zamanında üst yöneticiye raporlandığını beyan ederim.

İdaremizin 2008 yılı Faaliyet Raporunun “III/A- Mali Bilgiler” bölümünde yer alan bilgilerin güvenilir, tam ve doğru olduğunu teyit ederim. (Mersin – Mart 2009)

Perihan ÇEVİK
Strateji Geliştirme Dairesi Bşk.V.

