

Eđitim, kültür ve bilgi aydınlığa açılan en geniş penceredir.

Atatürk



Bursa Uludağ Üniversitesi olarak kurulduğumuz günden bu yana ülkemizin yükseköğrenim alanındaki öncü kurumlarından biri olma yolunda emin adımlarla ilerliyoruz. Bu süreçte, eğitim-öğretim kalitemizi yükseltme ve araştırma geliştirme faaliyetleri hedefleriyle yürüttüğümüz çalışmalar, akademik ve idari personelimizin azim ve özverisiyle şekillenmektedir. Üniversitemiz, sadece bilimsel anlamda değil, aynı zamanda sosyal sorumluluklarını yerine getirerek topluma değer katacak adımlar atmaya da devam etmektedir. Yükseköğretimdeki dönüşümleri yakından takip eden bir kurum olarak, 5018 sayılı Kamu Mali Yönetimi ve Kontrol Kanunu çerçevesinde kamu kaynaklarını etkili, ekonomik ve verimli bir şekilde kullanma amacını taşıyoruz. Mali saydamlık ve hesap verebilirlik ilkelerine bağlılıkla, Üniversitemizin gelecek vizyonunu daha parlak kılmak için stratejik planlar, performans programları ve faaliyet raporları hazırlıyoruz. Geçmişte olduğu gibi bugün de sorumluluklarımızın bilincindeyiz ve bu doğrultuda çalışmalarımızı sürdürüyoruz. 2023 Yılı Performans Programı, Üniversitemizin öncü rolünü pekiştirmesi, eğitimde ve bilimde kalite standartlarını daha da yükseltmesi adına önemli bir adımdır. Programımızın, Üniversitemiz ve ülkemizin genel gelişimine katkı sağlamasını temenni ediyorum, bu programın hazırlanmasında emeği geçen tüm çalışma arkadaşlarıma ve paydaşlarımıza katılımları için teşekkür ediyorum. Bu doğrultuda 2023 Yılı Performans Programını kamuoyunun ve ilgili kurumların bilgisine sunarım. Saygılarımla,

Bursa Uludağ Üniversitesi Rektörü
Prof. Dr. Ferudun YILMAZ

İÇİNDEKİLER

| | |
|---|----|
| I- GENEL BİLGİLER | 1 |
| A- YETKİ, GÖREV VE SORUMLULUKLAR | 4 |
| B- TEŞKİLAT YAPIMIZ..... | 14 |
| C- FİZİKSEL KAYNAKLAR..... | 15 |
| D- İNSAN KAYNAKLARI | 22 |
| II- PERFORMANS BİLGİLERİ | 25 |
| A. TEMEL POLİTİKA VE ÖNCELİKLER..... | 25 |
| B. AMAÇ VE HEDEFLER..... | 29 |
| 1. MİSYON, VİZYON VE TEMEL DEĞERLER | 29 |
| 2. İZLENECEK STRATEJİLER..... | 30 |
| 3. STRATEJİK AMAÇ VE HEDEFLER | 32 |
| C. İDARE PERFORMANS BİLGİSİ | 33 |
| FAALİYET MALİYETLERİ TABLOSU..... | 59 |
| D- TOPLAM KAYNAK İHTİYACI TABLOSU..... | 91 |
| III-EKLER | 96 |

I- GENEL BİLGİLER

Üniversitenin Tarihçesi

Bursa Uludağ Üniversitesi, öğrencisine değer ve sorumluluk veren, özgürlüğü, çok sesliliği destekleyen, öğretme ve öğrenme coşkusunun yaşandığı, karşılıklı sevgi ve saygının egemen olduğu bir üniversite olarak; 4 Enstitü, 16 Fakülte, 2 Yüksekokul, 1 Konservatuvar, 16 Meslek Yüksekokulu, 28 Uygulama ve Araştırma Merkezi ile 1 Araştırma Merkezi ve Rektörlüğe Bağlı olarak kurulan 5 Bölüm ile eğitim-öğretim faaliyetlerine devam etmektedir.



1970 yılında İstanbul Üniversitesi'ne bağlı olarak kurulan Bursa Tıp Fakültesi ile 1974 yılında kurulan Bursa İktisadi ve Sosyal Bilimler Fakültesi, Üniversitenin temelini oluşturmaktadır.

1975 yılında yasal kuruluşunu gerçekleştirerek Bursa Üniversitesi adı altında eğitim-öğretim hizmetine başlayan Üniversitemizin adı, 20 Temmuz 1982 tarihinde Yükseköğretim Kurumları Teşkilatı hakkında 41 sayılı Kanun Hükmünde Kararname ile "Uludağ Üniversitesi" olarak değiştirilmiştir.

2019 yılında Resmi Gazetede yayınlanarak yürürlüğe giren 7141 sayılı kanun "Bazı Kanun ve Kanun Hükmünde Kararnamelerde Değişiklik Yapılmasına Dair Kanun" kapsamında "Bursa Uludağ Üniversitesi" ismini almıştır.

- 1970- Bursa Tıp Fakültesi (İstanbul Üniversitesi'ne bağlı olarak kuruldu)
- 1974- Bursa İktisadi ve Sosyal Bilimler Fakültesi
- 1975- Bursa Üniversitesi
- 1976- Mühendislik-Mimarlık Fakültesi, (24.07.2013 gün ve 28717 Sayılı Resmi Gazete'de yayımlanan 5089 nolu Bakanlar Kurulu Kararı uyarınca kapatılmıştır.)
- 1978- Veteriner Fakültesi,
- 1978- Ziraat Fakültesi,
- 1982- Fen Bilimleri Enstitüsü
- 1982- Sağlık Bilimleri Enstitüsü
- 1982- Sosyal Bilimler Enstitüsü
- 1982- Eğitim Fakültesi (Milli Eğitim Bakanlığına bağlı Bursa Yüksek Öğretmen Okulu ile Yabancı Diller Yüksekokulu birleştirilerek),

- 1982- İlahiyat Fakültesi,
- 1983- Fen-Edebiyat Fakültesi,
- 1986- Bursa Meslek Yüksekokulu, (Yüksekokul; 1996 yılında Teknik Bilimler Meslek Yüksekokulu Sosyal Bilimler Yüksekokulu olarak ikiye ayrılmıştır)
- 1992- İlahiyat Meslek Yüksekokulu (1998–1999 öğretim yılından itibaren öğrenci alımı yapılmamaktadır.)
- 1994- Mustafakemalpaşa Meslek Yüksekokulu,
- 1995- Karacabey Meslek Yüksekokulu,
- 04.07.1995 gün ve 95/044 Sayılı Bakanlar Kurulu Kararı ile Diş Hekimliği Fakültesinin Üniversitemiz bünyesinde kurulması uygun görülmüş, 2022-2023 Eğitim ve Öğretim döneminde faaliyete başlayacaktır.
- 1995-İnegöl Meslek Yüksekokulu,
- 1995- İznik Meslek Yüksekokulu,
- 1995- Yalova Meslek Yüksekokulu, (31.05.2008 gün ve 26892 Sayılı Resmi Gazete’de yayımlanan 5765 sayılı Kanun uyarınca Yalova Üniversitesine bağlanmıştır.)
- 1996- Yenişehir İbrahim Orhan Meslek Yüksekokulu,
- 1998- Devlet Konservatuvarı (İlköğretim)
- 1998- Devlet Konservatuvarı (Lise Devresi)
- 1999- Orhangazi Meslek Yüksekokulu,
- 1999- Mennan Pasinli Meslek Yüksekokulu
- 2002- Yabancı Diller Yüksekokulu
- 2002- Gemlik Asım Kocabıyık Meslek Yüksekokulu,
- 2002- Orhaneli Meslek Yüksekokulu,
- 2002- Keles Meslek Yüksekokulu,
- 2003- Devlet Konservatuvarı (Lisans)
- 2007- Hukuk Fakültesi (1995 yılında kurulan fakülteye ilk kez öğrenci alınmıştır.)
- 2007- Yalova İktisadi ve İdari Bilimler Fakültesi (31.05.2008 gün ve 26892 Sayılı Resmi Gazete’de yayımlanan 5765 sayılı Kanun uyarınca Yalova Üniversitesi bağlanmıştır.)
- 2007- Güzel Sanatlar Fakültesi (1995 yılında kurulan fakülteye ilk kez öğrenci alınmıştır.)
- 17.05.2007 gün ve 5662 Sayılı Bakanlar Kurulu Kararı ile Gemlik Necati Kurtuluş Denizcilik Yüksekokulunun Üniversitemiz bünyesinde kurulması uygun görülmüş, henüz faaliyete başlanılmamıştır.
- 2008- Harmancık Meslek Yüksekokulu
- 2009- Büyükorhan Meslek Yüksekokulu
- 2010- Eğitim Bilimleri Enstitüsü
- 2010- İnegöl İşletme Fakültesi
- 2013-Mühendislik Fakültesi (24.07.2013 gün ve 28717 Sayılı Resmi Gazete ’de yayımlanan 5089 nolu Bakanlar Kurulu Kararı uyarınca açılmış ve öğrenci kabulü yapılmıştır.)
- 2013- Mimarlık Fakültesi (24.07.2013 gün ve 28717 Sayılı Resmi Gazete ’de yayımlanan 5089 nolu Bakanlar Kurulu Kararı uyarınca açılmış ve öğrenci kabulü yapılmıştır.)
- 2014-Spor Bilimleri Fakültesi (11.11.2013 gün ve 28818 Sayılı Resmi Gazete’ de yayımlanan 5530 nolu Bakanlar Kurulu Kararı uyarınca açılmış ve öğrenci kabulü yapılmıştır.)
- 2016-Sağlık Bilimleri Fakültesi (03.08.2016 gün ve 29790 Sayılı Resmi Gazete’de yayımlanan 8969 nolu Bakanlar Kurulu Kararı uyarınca açılmıştır.)
- 2019 İnegöl Sağlık Bilimleri Fakültesi (02.08.2019 gün ve 30850 Sayılı Resmi Gazete’de yayımlanan Bakanlar Kurulu Kararı uyarınca açılmıştır.)

Tablo 1: 2023-2024 Eğitim-Öğretim Yılı Mevcut Öğrenci Sayısı

| BİRİM | 2023-2024 EĞİTİM-ÖĞRETİM YILI MEVCUT ÖĞRENCİ SAYISI | | | | | | |
|--|--|--------------|--------------|--------------|--------------|-------------|--------------|
| | 1.ÖĞRETİM | | | 2.ÖĞRETİM | | | TOPLAM |
| | T | K | E | T | K | E | |
| Fakülteler | | | | | | | |
| Tıp Fakültesi | 1977 | 980 | 997 | 0 | 0 | 0 | 1977 |
| İktisadi ve İdari Bilimler Fakültesi | 6752 | 3192 | 3560 | 4674 | 1941 | 2733 | 11426 |
| Mühendislik Fakültesi | 4302 | 1186 | 3116 | 1255 | 143 | 1112 | 5557 |
| Veteriner Fakültesi | 983 | 537 | 446 | 0 | 0 | 0 | 983 |
| Ziraat Fakültesi | 2335 | 1081 | 1254 | 0 | 0 | 0 | 2335 |
| Eğitim Fakültesi | 4320 | 2926 | 1394 | 69 | 43 | 26 | 4389 |
| İlahiyat Fakültesi | 1212 | 733 | 479 | 619 | 358 | 261 | 1831 |
| Fen-Edebiyat Fakültesi | 6226 | 3946 | 2280 | 784 | 450 | 334 | 7010 |
| Hukuk Fakültesi | 1174 | 656 | 518 | 0 | 0 | 0 | 1174 |
| Güzel Sanatlar Fakültesi | 247 | 181 | 66 | 0 | 0 | 0 | 247 |
| İnegöl İşletme Fakültesi | 967 | 462 | 505 | 0 | 0 | 0 | 967 |
| Mimarlık Fakültesi | 716 | 460 | 256 | 0 | 0 | 0 | 716 |
| Spor Bilimleri Fakültesi | 651 | 200 | 451 | 0 | 0 | 0 | 651 |
| Sağlık Bilimleri Fakültesi | 1029 | 778 | 251 | 0 | 0 | 0 | 1029 |
| Diş Hekimliği Fakültesi | 284 | 161 | 123 | 0 | 0 | 0 | 284 |
| TOPLAM | 33175 | 17479 | 15696 | 7401 | 2935 | 4466 | 40576 |
| Konservatuvar (4 Yıllık) | | | | | | | |
| Devlet Konservatuvarı | 82 | 41 | 41 | 0 | 0 | 0 | 82 |
| TOPLAM | 82 | 41 | 41 | 0 | 0 | 0 | 82 |
| Meslek Yüksekokulları (2 Yıllık) | | | | | | | |
| Sağlık Hizmetleri Meslek Yüksekokulu | 1238 | 869 | 369 | 0 | 0 | 0 | 1238 |
| Teknik Bilimler Meslek Yüksekokulu | 3779 | 1056 | 2723 | 2528 | 607 | 1921 | 6307 |
| Sosyal Bilimler Meslek Yüksekokulu | 2562 | 1260 | 1302 | 2583 | 1046 | 1537 | 5145 |
| Mustafakemalpaşa Meslek Yüksekokulu | 693 | 336 | 357 | 0 | 0 | 0 | 693 |
| Karacabey Meslek Yüksekokulu | 1325 | 590 | 735 | 35 | 10 | 25 | 1360 |
| İnegöl Meslek Yüksekokulu | 1852 | 856 | 996 | 689 | 410 | 279 | 2541 |
| İzmit Meslek Yüksekokulu | 872 | 506 | 366 | 0 | 0 | 0 | 872 |
| Yenişehir İbrahim Orhan Meslek Yüksekokulu | 1248 | 636 | 612 | 162 | 131 | 31 | 1410 |
| Orhangazi Meslek Yüksekokulu | 777 | 140 | 637 | 0 | 0 | 0 | 777 |
| Gemlik Asım Kocabıyık Meslek Yüksekokulu | 1285 | 447 | 838 | 0 | 0 | 0 | 1285 |
| Orhaneli Meslek Yüksekokulu | 371 | 270 | 101 | 0 | 0 | 0 | 371 |
| Keles Meslek Yüksekokulu | 644 | 361 | 283 | 20 | 11 | 9 | 664 |
| Harmancık Meslek Yüksekokulu | 463 | 242 | 221 | 0 | 0 | 0 | 463 |
| Büyükorhan Meslek Yüksekokulu | 297 | 123 | 174 | 112 | 29 | 83 | 409 |
| Mennan Pasinli Meslek Yüksekokulu | 134 | 63 | 71 | 0 | 0 | 0 | 134 |
| TOPLAM | 17540 | 7755 | 9785 | 6129 | 2244 | 3885 | 23669 |
| GENEL TOPLAM (ÖNLİSANS+LİSANS) | 50797 | 25275 | 25522 | 13530 | 5179 | 8351 | 64327 |
| Enstitü | Yüksek Lisans | | | Doktora | | | TOPLAM |
| | T | K | E | T | K | E | |
| Fen Bilimleri Enstitüsü | 1884 | 736 | 1148 | 669 | 310 | 359 | 2553 |
| Sosyal Bilimler Enstitüsü | 2638 | 1467 | 1171 | 992 | 458 | 534 | 3630 |
| Sağlık Bilimleri Enstitüsü | 172 | 120 | 52 | 276 | 162 | 114 | 448 |
| Eğitim Bilimleri Enstitüsü | 1053 | 693 | 360 | 266 | 163 | 103 | 1319 |
| TOPLAM | 5747 | 3016 | 2731 | 2203 | 1093 | 1110 | 7950 |
| Tıpta Uzmanlık | | | | OKUYAN | | | TOPLAM |
| | | | | T | K | E | |
| | | | | 760 | 445 | 315 | |
| ÜNİVERSİTE TOPLAMI | | | | | 73037 | | |

A- YETKİ, GÖREV VE SORUMLULUKLAR

Üniversitemizin yetki, görev ve sorumlulukları Anayasamızın 30'uncu maddesi, 2547 sayılı Yükseköğretim Kanunu ile diğer ilgili Kanun ve Kanun Hükmünde Kararnamelerde sayılmıştır. 2547 sayılı Yükseköğretim Kanunu'nun 12. maddesinde belirtilen Yükseköğretim Kurumlarının görevleri aşağıda sıralanmıştır.

- Çağdaş uygarlık ve eğitim-öğretim esaslarına dayanan bir düzen içinde, toplumun ihtiyaçları ve kalkınma planları ilke ve hedeflerine uygun eğitim-öğretim, bilimsel araştırma, yayın ve danışmanlık yapmak,
- Kendi ihtisas gücü ve maddi kaynaklarını rasyonel, verimli ve ekonomik şekilde kullanarak, milli eğitim politikası ve Yükseköğretim Kurulu tarafından yapılan plan ve programlar doğrultusunda, ülkenin ihtiyacı olan dallarda ve sayıda insan gücü yetiştirmek,
- Türk toplumunun yaşam düzeyini yükseltici ve kamuoyunu aydınlatıcı bilim verilerini söz, yazı ve diğer araçlarla yaymak,
- Örgün, yaygın, sürekli ve açık eğitim yoluyla toplumun özellikle sanayileşme ve tarımda modernleşme alanlarında eğitilmesini sağlamak,
- Ülkenin bilimsel, kültürel, sosyal ve ekonomik yönlerden ilerlemesini ve gelişmesini ilgilendiren sorunlarını, diğer kuruluşlarla işbirliği yaparak, kamu kuruluşlarına önerilerde bulunmak suretiyle öğretim ve araştırma konusu yapmak, sonuçlarını toplumun yararına sunmak ve kamu kuruluşlarınca istenecek inceleme ve araştırmaları sonuçlandırarak düşüncelerini ve önerilerini bildirmek,
- Eğitim - öğretim seferberliği içinde, örgün, yaygın, sürekli ve açık eğitim hizmetini üstlenen kurumlara katkıda bulunacak önlemleri almak,
- Yörelerindeki tarım ve sanayinin gelişmesine ve ihtiyaçlarına uygun meslek elemanlarının yetişmesine ve bilgilerinin gelişmesine katkıda bulunmak, sanayi, tarım ve sağlık hizmetleri ile diğer hizmetlerde modernleşmeyi, üretimde artışı sağlayacak çalışma ve programlar yapmak, uygulamak ve yapılanlara katılmak, bununla ilgili kurumlarla işbirliği yapmak ve çevre sorunlarına çözüm getirici önerilerde bulunmak,
- Eğitim teknolojisini üretmek, geliştirmek, kullanmak, yaygınlaştırmak,
- Yükseköğretimin uygulamalı yapılmasına ait eğitim - öğretim esaslarını geliştirmek, döner sermaye işletmelerini kurmak, verimli çalıştırmak ve bu faaliyetlerin geliştirilmesine ilişkin gerekli düzenlemeleri yapmaktır.

Yönetim Organları/ Yetki Görev ve Sorumlulukları

Rektör

Rektör, üniversitenin ve bağlı birimlerinin öğretim kapasitesinin rasyonel bir şekilde kullanılmasında ve geliştirilmesinde, öğrencilere gerekli sosyal hizmetlerin sağlanmasında, gerektiği zaman güvenlik önlemlerinin alınmasında, eğitim-öğretim, bilimsel araştırma ve yayın faaliyetlerinin devlet kalkınma planı ilke ve hedefleri doğrultusunda planlanıp yürütülmesinde, bilimsel ve idari gözetim ve denetimin yapılmasında ve bu görevlerin alt birimlere aktarılmasında, takip ve kontrol edilmesinde ve sonuçlarının alınmasında birinci derecede yetkili ve sorumludur.

Rektör'ün görevleri;

- Üniversite kurullarına başkanlık etmek; yükseköğretim üst kuruluşlarının kararlarını uygulamak, üniversite kurullarının önerilerini inceleyerek karara bağlamak ve üniversiteye bağlı kuruluşlar arasında düzenli çalışmayı sağlamak,
- Her eğitim-öğretim yılı sonunda ve gerektiğinde üniversitenin eğitim-öğretim bilimsel araştırma ve yayın faaliyetleri hakkında Üniversitelerarası Kurula bilgi vermek,
- Üniversitenin yatırım programlarını, bütçesini ve kadro ihtiyaçlarını, bağlı birimlerinin ve üniversite yönetim kurulu ile senatosunun görüş ve önerilerini aldıktan sonra hazırlamak ve Yükseköğretim Kuruluna sunmak,
- Gerekli gördüğü hallerde üniversiteyi oluşturan kuruluş ve birimlerde görevli öğretim elemanlarının ve diğer personelin görev yerlerini değiştirmek veya bunlara yeni görevler vermek,
- Üniversitenin birimleri ve her düzeydeki personeli üzerinde genel gözetim ve denetim görevini sürdürmek,
- Kanun ve yönetmeliklerle kendisine verilen diğer görevleri yapmaktır.

İç Denetim Birimi Başkanlığı:

- Başkanlığın faaliyetleri hakkında Üst Yöneticiye düzenli olarak bilgi verir.
- Denetlenen birimlerle uzlaşamayan hususlar ile izleme sonuçlarını Üst Yöneticiye ayrıca raporlar.
- İç denetim faaliyetinin denetim standartları ve etik kurallara uygun ve etkili bir şekilde yürütülmesi için Üst Yönetici ile birlikte gerekli önlemleri alır.
- Kurumun özellikli alanlarında yapılacak denetim faaliyetleri kapsamında, Kurul tarafından belirlenen usul ve esaslar doğrultusunda idare içinden ya da diğer idarelerden teknik veya uzman personeli Başkanlıkta geçici süreli olarak görevlendirilmesini sağlar.
- Kurulun uygun görüşü alınarak hazırlanan ve Üst Yöneticinin onayı ile yürürlüğe konulan; başkanlığın işleyişi ve yönetimi ile iç denetim faaliyetlerinin yürütülmesine ilişkin diğer usul ve esaslarının belirtildiği İç denetim yönergesini dönemsel olarak gözden geçirir ve değişikliklerin bir örneğini kurula gönderir.

Senato

Senato, üniversitenin akademik organıdır. Görevleri;

- Üniversitenin eğitim-öğretim, bilimsel araştırma ve yayın faaliyetlerinin esasları hakkında karar almak,
- Üniversitenin bütününe ilgilendiren kanun ve yönetmelik taslaklarını hazırlamak veya görüş bildirmek,
- Rektörün onayından sonra Resmi Gazete' de yayımlanarak yürürlüğe girecek olan üniversite veya üniversitenin birimleri ile ilgili yönetmelikleri hazırlamak,
- Üniversitenin yıllık eğitim-öğretim programını ve takvimini inceleyerek karara bağlamak.
- Bir sınava bağlı olmayan fahri akademik unvanları vermek ve fakülte kurullarının bu konudaki önerilerini karara bağlamak,
- Fakülte kurulları ile rektörlüğe bağlı enstitü ve yükseköğretim kurullarının kararlarına yapılacak itirazları inceleyerek karara bağlamak,
- Üniversite yönetim kuruluna üye seçmek,

- Kanun ve yönetmeliklerle kendisine verilen diğer görevleri yapmaktır.

Üniversite Yönetim Kurulu

Üniversite yönetim kurulu idari faaliyetlerde rektöre yardımcı bir organ olup aşağıdaki görevleri yapar:

- Yükseköğretim üst kuruluşları ile senato kararlarının uygulanmasında belirlenen plan ve programlar doğrultusunda rektöre yardım etmek,
- Faaliyet plan ve programlarının uygulanmasını sağlamak, üniversiteye bağlı birimlerin önerilerini dikkate alarak yatırım programını, bütçe tasarısı taslağını incelemek ve kendi önerileri ile birlikte rektörlüğe sunmak,
- Üniversite yönetimi ile ilgili olarak rektörün getireceği konularda karar almak,
- Fakülte, enstitü ve yüksekokul yönetim kurullarının kararlarına yapılacak itirazları inceleyerek kesin karara bağlamak,
- Kanun ve yönetmeliklerle verilen diğer görevleri yapmaktır.

Enstitüler

Enstitünün organları; enstitü müdürü, enstitü kurulu ve enstitü yönetim kuruludur.

- Enstitü müdürü, ilgili fakülte dekanının önerisi üzerine rektör tarafından üç yıl için atanır. Rektörlüğe bağlı enstitülerde bu atama doğrudan rektör tarafından yapılır. Süresi biten müdür yeniden atanabilir. Rektör ve dekan öneri ve atamalarda ilgili öğretim üyeleri ile gereken istişarelerde bulunurlar.
- Müdürün, enstitüde görevli, aylıklı öğretim elemanları arasından üç yıl için atayacağı en çok iki yardımcısı bulunur. Müdür gerektiğinde yardımcılarını değiştirebilir. Müdürün görevi sona erdiğinde yardımcılarının görevleri de sona erer.
- Müdüre vekalet etmede veya müdürlüğün boşalmasında yapılacak işlem, dekanlarda olduğu gibidir.
- Enstitü müdürü, 2547 sayılı Kanun ile dekanlara verilmiş olan görevleri enstitü bakımından yerine getirir.
- Enstitü Kurulu; müdürün başkanlığında, müdür yardımcıları ve enstitüdeki ana bilim dalı başkanlarından oluşur.
- Enstitü yönetim kurulu; müdürün başkanlığında, müdür yardımcıları, müdür tarafından gösterilecek altı aday arasından enstitü kurulu tarafından üç yıl için seçilecek üç öğretim üyesinden oluşur.
- Enstitü Kurulu ve enstitü yönetim kurulu, 2547 sayılı Kanun'la fakülte kurulu ve fakülte yönetim kuruluna verilmiş görevleri enstitü bakımından yerine getirirler.

Fakülteler

- Fakülte; yüksek düzeyde eğitim-öğretim, bilimsel araştırma ve yayın yapan ve kendisine enstitü, yüksekokul ve benzeri kuruluşlar bağlanabilen bir yükseköğretim kurumudur ve kanunla kurulur.
- Fakülte, genellikle her biri en az ayrı bir eğitim programı yürüten bölümlerden oluşur. Bir eğitim programı uygulayan fakültelerde bir bölüm bulunur.

Dekan

Dekan; fakültenin ve bağlı birimlerinin öğretim kapasitesinin rasyonel bir şekilde kullanılmasında ve geliştirilmesinde, gerektiği zaman güvenlik önlemlerinin alınmasıyla, öğrencilere gerekli sosyal hizmetlerin sağlanmasında, eğitim-öğretim, bilimsel araştırma ve yayın faaliyetlerinin düzenli bir şekilde yürütülmesinde, bütün faaliyetlerin gözetim ve denetiminin yapılmasında, takip ve kontrol edilmesinde ve sonuçlarının alınmasında rektöre karşı birinci derecede sorumludur.

Dekanın Görevleri;

- Fakülte kurullarına başkanlık etmek, fakülte kurullarının kararlarını uygulamak ve fakülte birimleri arasında düzenli çalışmayı sağlamak,

- Her öğretim yılı sonunda ve istendiğinde fakültenin genel durumu ve işleyişi hakkında rektöre rapor vermek,
- Fakültenin ödenek ve kadro ihtiyaçlarını gerekçesi ile birlikte rektörlüğe bildirmek, fakülte bütçesi ile ilgili öneriyi fakülte yönetim kurulunun da görüşünü aldıktan sonra rektörlüğe sunmak,
- Fakültenin birimleri ve her düzeydeki personeli üzerinde genel gözetim ve denetim görevini sürdürmek,
- Kanun ve yönetmeliklerle kendisine verilen diğer görevleri yapmaktır.

Fakülte Kurulu

Fakülte Kurulunun görevleri;

- Fakültenin eğitim-öğretim, bilimsel araştırma ve yayın faaliyetlerini ve bu faaliyetlerle ilgili esasları, plan, program ve eğitim-öğretim takvimini kararlaştırmak,
- Fakülte yönetim kuruluna üye seçmek,
- Kanun ve yönetmeliklerle verilen diğer görevleri yapmaktır.

Fakülte Yönetim Kurulu

- Fakülte kurulunun kararları ile tespit ettiği esasların uygulanmasında dekana yardım eder.
- Fakültenin eğitim-öğretim plan ve programlarını düzenler ve akademik takvimin uygulanmasını sağlar.
- Fakültenin yatırım programı ve bütçe tasarısını hazırlar.
- Dekanın, fakülte yönetimi ile ilgili olarak getireceği bütün işlerde karar alır.
- Öğrencilerin kabulü, ders intibakları ve çıkarılmaları ile eğitim-öğretim ve sınavlara ait işlemleri hakkında karar verir.
- Kanun ve yönetmeliklerle verilen diğer görevleri yapar.

Yüksekokullar

- Yüksekokulların organları, yüksekokul müdürü, yüksekokul kurulu, yüksekokul yönetim kuruludur.
- Yüksekokul müdürü, üç yıl için ilgili fakülte dekanının önerisi üzerine rektör tarafından atanır. Rektörlüğe bağlı yüksekokullarda bu atama doğrudan rektör tarafından yapılır. Süresi biten müdür yeniden atanabilir.
- Müdürün okulda görevli aylıklı öğretim elemanları arasından üç yıl için atayacağı en çok iki yardımcısı bulunur. Müdür gerekli gördüğü hallerde yardımcılarını değiştirebilir.
- Müdürün görevi sona erdiğinde yardımcılarının görevleri de sona erer.
- Müdüre vekalet etmede veya müdürlüğün boşalmasında yapılacak işlem, dekanlarda olduğu gibidir.
- Yüksekokul müdürü, 2547 sayılı Kanun ile dekanlara verilmiş olan görevleri yüksekokul bakımından yerine getirir.
- Yüksekokul Kurulu; müdürün başkanlığında, müdür yardımcıları ve okuldaki bölüm, anabilim veya anasanat dalı başkanlarından oluşur.
- Yüksekokul yönetim kurulu; müdürün başkanlığında, müdür yardımcıları ile müdürün göstereceği altı aday arasından yüksekokul kurulu tarafından üç yıl için seçilecek üç öğretim üyesinden oluşur.

Bölümler

- Bölüm başkanı, bölümündeki öğretim üyelerinden iki kişiyi üç yıl için başkan yardımcısı olarak atayabilir. Bölüm başkanı gerekli gördüğünde yardımcıları değiştirebilir. Bölüm başkanının görevi sona erdiğinde yardımcıların görevleri de sona erer.
- Bölüm başkanı, bölümün her düzeydeki eğitim-öğretim ve araştırmalarından ve bölümle ilgili her türlü faaliyetin düzenli ve verimli olarak yürütülmesinden, kaynakların etkili bir biçimde kullanılmasını sağlamaktan sorumludur.
- Bölüm başkanı fakülte veya yüksekokul kuruluna katılır ve bölümü temsil eder.
- Bölümde görevli öğretim elemanlarının görevlerini yapmaları bölüm başkanı tarafından izlenir ve denetlenir.
- Bölüm başkanı, her öğretim yılı sonunda bölümün geçmiş yıldaki eğitim-öğretim ve araştırma faaliyeti ile gelecek yıldaki çalışma planını açıklayan raporu bağlı bulunduğu rektör, dekan veya yüksekokul müdürüne sunar.

Anabilim veya Anasanat Dalı

- Anabilim veya anasanat dalı kurulu, bilim veya sanat dalı başkanlarından oluşur.
- Anabilim veya anasanat dalının, yalnız bir bilim veya sanat dalını kapsadığı durumlarda, anabilim veya anasanat dalı kurulu bütün öğretim üyelerinden ve öğretim görevlilerinden oluşur. Anabilim veya anasanat dalı kurulu, ilgili anabilim veya anasanat dalı programlarının planlanması ve uygulanmasında anabilim veya anasanat dalı başkanına görüş bildirir.

İdari Teşkilat Görev ve Sorumlulukları

Genel Sekreter:

Genel Sekreterlik, 124 Sayılı "Yükseköğretim Üst Kuruluşları ile Yükseköğretim Kurumlarının İdari Teşkilatı Hakkında Kanun Hükmünde Kararname'nin 16.maddesi uyarınca kurulmuş olup, görevleri aşağıda yer almaktadır.

- Üniversite idari teşkilatında bulunan birimlerin verimli, düzenli ve uyumlu şekilde çalışmasını sağlar.
- Üniversite Senatosu ile Üniversite Yönetim Kurulu ve Disiplin Kurulunun toplanmasını ve alınan kararların yazılmasını, korunmasını ve saklanmasını sağlar.
- Hazırlanan Yönetmelik ve Yönergelerin dağıtılmasını, uygulanmasını ve saklanmasını sağlar.
- Basın ve Halkla İlişkiler hizmetlerini yürütür.
- Rektörlüğün protokol, ziyaret ve tören işlerini düzenler.
- 4982 Sayılı Kanun uyarınca oluşturulan Bilgi Edinme Birimi hizmetini yürütür.
- Uluslararası ilişkiler, Erasmus, gençlik programları, TÜBİTAK projeleri, FP7 Projelerini organize eder, Lifelong Learning Program (LLP) programlarını organize eder, LLP/Gruntvig, Comenius projelerinin takibini yapar, LLP/Erasmus programı kapsamında öğrenci ve öğretim elemanı değişimini sağlar, Ulusal Ajans ile tek iletişim noktasıdır, Öğrencilere yurtdışı eğitim programları ile ilgili bilgi verir.
- 5018 Sayılı Kanun uyarınca harcama yetkilisi görevlerinin gereklerini yerine getirir.
- Rektörlüğün düzenlemiş olduğu her türlü tören, kokteyl ve yemek organizasyonunu yapar.
- Rektörlük Sanat Galerisinde açılacak olan sergilerin gerçekleşmesini sağlar.
- Üniversite dergisini ve öğrencilere yönelik bültenleri hazırlar.
- Bursa Uludağ Üniversitesi'nin fotoğraf arşivini yapar.
- Rektör tarafından verilecek benzeri görevleri yerine getirir.

Yapı İşleri ve Teknik Daire Başkanlığı:

- Üniversiteye ait bina ve tesislerin projelerinin yapılmasını sağlar.
- İhale dosyalarının hazırlanmasını, yapım ve onarımla ilgili ihalelerin yürütülmesini, ihale edilen işlerin teknik kontrolünün yapılmasını, hakedişlerin düzenlenmesini ve biten işlerin kabul işlemlerinin gerçekleşmesini sağlar.
- Hizmete açılan bina ve tesislerin bakım ve onarım işlerinin yürütülmesi, her türlü altyapı ihtiyacının belirlenmesi ve kesintisiz olarak sağlanmasına yönelik çalışmaları yürütür.
- Üniversiteye bağlı tüm birimlerin (İnşaat, elektrik, makine tesisat, su, ısıtma, asansör, telefon, altyapı yüksek gerilim gb.) bakım onarım hizmetlerinin yürütmesini sağlar.
- Yıllık yatırım programlarının ve bu programa yönelik yatırım bütçesinin hazırlanarak ilgili yerlerde takibini sağlar.
- İhale Komisyonlarında görev alarak, çalışmalara katılır.
- Kendisine bağlı olan birimlerdeki hizmetlerin yürütülmesi için gerekli planlamayı yapar.
- Bağlı birimlerin ihtiyaçlarını tespit eder ve temini için gerekli işlemleri yürütür.
- Sorumluluğu altındaki birimlerin çalışma sistemini düzenler ve hizmetin devamlılığını sağlar.
- Çalışanları denetler ve uzmanlık alanları ile ilgili eğitim almalarını sağlar.

Personel Daire Başkanlığı:

- Personel Daire Başkanlığının 124 Sayılı Yükseköğretim Üst Kuruluşları ile Yükseköğretim Kurumlarının İdari Teşkilatı Hakkındaki Kanun Hükmünde Kararnamenin 29.maddesinde belirtilen görevleri şunlardır.
- Üniversitenin insan gücü planlaması ve personel politikasıyla ilgili çalışmalar yapar, personel sisteminin geliştirilmesiyle ilgili önerilerde bulunur.
- Üniversite personelinin atama, özlük ve emeklilik işleriyle ilgili işlemleri yapar.
- İdari personelin hizmet öncesi ve hizmetiçi eğitimi programlarını düzenler ve uygular.

İdari ve Mali İşler Daire Başkanlığı:

- Rektörlük, Fakülte, Enstitü, Yüksekokullar ve Diğer Merkezler (Hastaneler) ile Daire Başkanlıklarının İhtiyacı olan malzeme ve hizmetlerin, serbest ödenekler nispetinde satın alma işlerini yürütür.
- Üniversiteye ait taşınmaz malların satılması ve kiralama işlerini yürütür.
- Yurtdışı alımlarda akreditif ve gümrük işlemlerini yürütür.
- Akademik ve idari personel ile bakmakla yükümlü buldukları aile (emekli yollukları) ile merkez kampüste görev yapan personelin yurtiçi ve yurtdışı yolluk işlemlerini yapar.
- Ayniyat işlemlerini (her türlü malzemenin giriş-çıkış depolama, zimmet, terkin, devir ve sayım) yapar.
- Araç gereç ve malzemelerin temini ile ilgili hizmetleri yürütür.
- Rektörlük tarafından verilecek diğer görevleri yapar.
- Rektörlüğe bağlı Özel Kalem, Daire Başkanlıkları, Hukuk Müşavirliği, Savunma Uzmanlığı kadrosunda bulunan Akademik, İdari personelin maaş tahakkuk işlemleri, Yurtdışında bulunan Araştırma Görevlilerinin yurtdışı aylık, öğrenim harcı, sağlık sigortası, taahhütname gideri, yurtdışı gidiş dönüş yolluklarının tahakkuk ve transfer işlemlerini yapar.

Öğrenci İşleri Daire Başkanlığı:

- Öğrencilerin kayıt koordinatörlüğünü yapar.
- Üniversite Yönetim Kurulu ve Senatoda karar alınması gereken konularda gerekli çalışmaları yaparak Rektörlük Makamına sunar.
- YÖK tarafından belirlenen Anabilim/Bilim/Program/Zorunlu Hazırlık Sınıfı açma kriterlerine uygun dosyaların hazırlanmasını ve gerekli yazışmaların yapılmasını sağlar.
- 2547 Sayılı Kanun'un 42/b maddesi uyarınca birimler tarafından hazırlanan Üniversite Eğitim Öğretim Faaliyet Raporu'nu Rektörlük Makamına sunar.
- Rektörlük Makamına sunulacak evrakların hazırlanmasını sağlar.
- Öğrenci İşleri ve Eğitimi Yürütme Kurulu (ÖYÜK) gündemini hazırlar. Öğrenci İşleri Daire Başkanı toplantılara raportör üye olarak katılır, alınan kararları yazar ve ilgili birimlere iletilmesini sağlar.
- Mezun olan öğrencilerin diplomalarını onaylar.
- Bologna Eşgüdüm Komisyonu (BEK) üyeliğini ve faaliyetlerini yürütür.
- Farabi Kurum Koordinatörlüğünü yürütür.
- Üniversite tanıtım faaliyetlerini yürütür.
- Diğer paydaşlarla birlikte (Valilik, Milli Eğitim Müdürlüğü, Kredi ve Yurtlar Kurumu, TÖMER) Yabancı Uyruklu Öğrenci Komisyonuna üniversiteyi temsilen katılır.
- Mezun olan öğrencilere verilen Diploma Eki (DE) ni imzalar.
- Farabi Değişim Programının gerçekleştirme görevliliğini yürütür.

Sağlık, Kültür ve Spor Daire Başkanlığı:

- Öğrenci, Akademik ve İdari Personele (eş ve çocukları dahil) sağlık konularında hizmet verir.
- Öğrencilerin Atatürk ilke ve devrimlerine bağlı olarak yetişmelerine, sosyal ve kültürel alanda örgütlenmelerine yardımcı olur.
- Öğrencilerin beden ve ruh sağlığını korumak, boş zamanlarını değerlendirmek amacıyla kurum içi veya kurumlar arası spor etkinliklerine katılmalarını sağlar.
- Öğrencilere, Akademik ve İdari Personele yemek hizmeti sunar.
- Sayılan görevlerin gerektirdiği mali konuları yürütür.

Kütüphane ve Dokümantasyon Daire Başkanlığı:

- Kütüphane hizmetleri için yeterli kadroyu oluşturmada gerekli çalışmaları yapar, kütüphane veya kütüphanelere atanacak ya da görevlendirilecek personel konusunda Rektörlüğe görüş bildirir, ve Üniversitedeki Kütüphane personeli üzerinde genel eğitim ve denetim görevini yürütür.
- Merkez kütüphane müdürlüğünden ve birim kütüphanelerinden yapılan istekleri göz önüne alarak her yıl yurt içinden ve yurt dışından sağlanacak kitap, süreli yayın, araç-gereç ve benzeri materyal için gerekli bütçe taslağını hazırlayıp Rektörlüğe sunar.
- Kütüphanecilik alanındaki gelişmeleri izleyerek, yeni teknolojilerin kütüphaneye girmesi için çalışmalar yapar.
- Eğitim-öğretim ve araştırmaların gerektirdiği her türlü bilgi ve belgenin sağlanmasını; sağlanan bilgilerin sistematik bir şekilde düzenlenerek kullanıma sunulması için gerekli kütüphane hizmetlerini düzenler, yürütür ve denetler.
- Kütüphanenin bilgi kaynağı gereksinimlerini öncelikleri dikkate alarak, bütçe olanaklarının en verimli biçimde harcanmasını sağlar ve bu konuda Rektörlüğe önerilerde bulunur.
- Gerektiğinde kütüphanecilik eğitimi gören öğrencilere staj ve uygulama çalışmaları yaptırır.

- Kütüphane hizmetleri hakkında faaliyet raporu hazırlar ve her eğitim-öğretim yılı sonunda Rektörlüğe sunar.
- Merkez ve birim kütüphanelerinin eşgüdüm ve işbirliği içinde çalışmalarını sağlar.
- Rektörlükçe verilen arşiv hizmetlerini yürütür.

Bilgi İşlem Daire Başkanlığı:

- Bilgi işlem hizmetleri alanlarında verim artırıcı nitelikte yazılım çözümlerini kendi bünyesinde bulunan insan kaynaklarıyla gerçekleştirir.
- Kullanıcıların bilgi ve iletişim teknolojilerini doğru kullanması için gerekli dokümantasyon ve eğitimlerin hazırlanmasını ve bunların kullanıcıya ulaştırılmasını sağlar.
- Kullanıcıların temel altyapı ve erişim servisleri ile ilgili sorunlarını çözer ve destek hizmetlerini yürütür.
- Bilgisayar ağları ve çevrimiçi kaynakların kullanım politikalarını hazırlar ve uygulanmasını sağlar.
- Üniversite içi ve dışında elektronik iletişimin kesintisiz olarak devam etmesini sağlar.
- Üniversite birimlerinin ve kullanıcıların elektronik verilerini güvenli ortamlarda tutar.
- Kurum içi bilgisayar kullanım eğitimlerine ve Üniversite bilgi işlem eğitimlerine bünyesindeki teknik elemanlarla katkı sağlar.

Strateji Geliştirme Daire Başkanlığı:

- İdarenin görev alanına giren konularda performans ve kalite ölçütleri geliştirir ve bu kapsamda verilecek diğer görevleri yerine getirir.
- İdarenin yönetimi ile hizmetlerin geliştirilmesi ve performansla ilgili bilgi ve verileri toplar, analiz eder ve yorumlar.
- İdarenin görev alanına giren konularda, hizmetleri etkileyecek dış faktörleri inceler, kurum içi kapasite araştırması yapar, hizmetlerin etkililiğini ve tatmin düzeyini analiz eder ve genel araştırmalar yapar.
- Yönetim bilgi sistemlerine ilişkin hizmetleri yerine getirir.
- İdarede kurulmuşsa Strateji Geliştirme Kurulunun sekretarya hizmetlerini yürütür.
- İdarenin stratejik plan ve performans programının hazırlanmasını koordine eder ve sonuçlarının konsolide edilmesi çalışmalarını yürütür.
- İzleyen iki yılın bütçe tahminlerini de içeren idare bütçesini, stratejik plan ve yıllık performans programına uygun olarak hazırlar ve idare faaliyetlerinin bunlara uygunluğunu izler ve değerlendirir.
- Mevzuatı uyarınca belirlenecek bütçe ilke ve esasları çerçevesinde, ayrıntılı harcama programı hazırlar ve hizmet gereksinimleri dikkate alınarak ödeneğin ilgili birimlere gönderilmesini sağlar.
- Bütçe kayıtlarını tutar, bütçe uygulama sonuçlarına ilişkin verileri toplar, değerlendirir ve bütçe kesin hesabı ile malî istatistikleri hazırlar.
- İlgili mevzuatı çerçevesinde idare gelirlerini tahakkuk ettirir, gelir ve alacakların takip ve tahsil işlemlerini yürütür.
- Kurumun muhasebe hizmetlerini yürütür.
- Harcama birimleri tarafından hazırlanan birim faaliyet raporlarını da esas alarak idarenin faaliyet raporunu hazırlar.
- İdarenin mülkiyetinde veya kullanımında bulunan taşınır ve taşınmazlara ilişkin icmal cetvellerini düzenler.
- İdarenin yatırım programının hazırlanmasını koordine eder, uygulama sonuçlarını izler ve yıllık yatırım değerlendirme raporunu hazırlar.

- İdarenin, diğer idareler nezdinde takibi gereken malî iş ve işlemlerini yürütür ve sonuçlandırır.
- Malî kanunlarla ilgili diğer mevzuatın uygulanması konusunda üst yöneticiye ve harcama yetkililerine gerekli bilgileri sağlar ve danışmanlık yapar.
- Ön malî kontrol faaliyetini yürütür.
- İç kontrol sistemini kurar, standartlarını uygular ve geliştirir.

Hukuk Müşavirliği:

- Müşavirliğe intikal eden kiralık işletmelere ilişkin alacaklar ile B.U.Ü SUAM Hastanesinde tedavi hizmetlerine ilişkin ödenmeyen tedavi ücretlerine ilişkin alacakları tahsil amacıyla icra takip dosyalarını hazırlar.
- Takip dosyalarını Görevli İcra Dairelerinde işleme koyar.
- Bu icra takiplerine ilişkin icra dairesinden alınan dosya numaralarını borçlu bazında digital ortamda hazırlanan dosyalara kaydeder.
- İcra işlemlerine ilişkin belgeleri arşivler.
- Geçmiş dönemlere ait İcra dairelerinde takibe konan dosyalar ile ilgili haftalık, aylık ve senelik periyotlar halinde kontrol ve takip işlemlerini yapar.
- Bursa İli merkezinde ve çevre il ve ilçelerde haciz işlemlerinde bulunur.
- Müşavirlik vasıtasıyla yapılan yazışma vb işlemlere ait işleri ve dava dosyalarına ilişkin tebligat vb. işlemleri adli ve resmi makamlarda takip eder.

Enstitü İdari Teşkilatı ve Görevleri:

- Enstitü idari teşkilatı, enstitü sekreteri ile sekreterlik bürosundan ve ihtiyaca göre kurulacak öğrenci işleri ve destek hizmetleri biriminden oluşur.
- Bir enstitüde, 1`inci fıkrada sayılan birimlerin kurulmasına ilgili üniversitenin önerisi üzerine Yükseköğretim Kurulunca karar verilir.
- Enstitü sekreteri ile sekreterlik bürosu ve varsa bağlı birimler, enstitünün idari hizmetlerinin yürütülmesinden sorumludur.

Fakülte İdari Teşkilatı ve Görevleri:

- Fakülte idari teşkilatı, fakülte sekreteri ile sekreterlik bürosundan ve ihtiyaca göre kurulacak öğrenci işleri, personel, kütüphane, mali işler, yayın ve destek hizmetleri biriminden oluşur.
- Bir fakültede 1. fıkrada sayılan birimlerin kurulmasına ilgili üniversitenin önerisi üzerine Yükseköğretim Kurulunca karar verilir.
- Fakülte sekreteri ile sekreterlik bürosu ve varsa bağlı birimler, fakültenin idari hizmetlerinin yürütülmesinden sorumludurlar.

Yüksekokul İdari Teşkilatı ve Görevleri:

- Yüksekokul idari teşkilatı, yüksekokul sekreteri ile sekreterlik bürosundan ve ihtiyaca göre kurulacak öğrenci işleri, personel, kütüphane, mali işler ve destek hizmetleri biriminden oluşur.
- Bir yüksekokulda, 1 inci fıkrada sayılan birimlerin kurulmasına, ilgili üniversitenin önerisi üzerine Yükseköğretim Kurulunca karar verilir.
- Yüksekokul sekreteri ile sekreterlik bürosu ve varsa bağlı birimler, yüksekokulun idari hizmetlerinin yürütülmesinden sorumludurlar.

Bölüm İdari Teşkilatı ve Görevleri:

- Bölüm idari teşkilatı bir büro şefinin yönetiminde yeter sayıda personelden oluşur.
- Bölüm bürosu, bölümün yazı, evrak ve benzeri işlerini bölüm başkanının emirlerine göre yerine getirir.

5018 Sayılı Kamu Mali Yönetimi ve Kontrol Kanunu İle Öngörülen Yetki ve Sorumluluklar

Harcama Birim/ Harcama Yetkilisi

Yükseköğretim kurumları, bütçelerinin “Üst yönetim, akademik ve idari birimler” kurumsal kodu altında tefrik edilen ödeneklerini, ihtiyaçlarında kullanılmak üzere ilgili birimlere, Ödenek Gönderme Belgesi düzenlemek suretiyle gönderirler. Ödenek Gönderme Belgesi ile ödenek gönderilen birimler harcama birimi, kendisine ödenek gönderilen birimin en üst yöneticisi ise harcama yetkilisidir.

Gerçekleştirme Görevlisi

Harcama talimatı üzerine; işin yaptırılması, mal veya hizmetin alınması, teslim almaya ilişkin işlemlerin yapılması, belgelendirilmesi, ödeme için gerekli belgelerin hazırlanması görevlerini yürütürler.

Muhasebe Yetkilisi

Muhasebe hizmetlerinin yürütülmesinden ve muhasebe biriminin yönetiminden sorumlu, usulüne göre atanmış sertifikalı yöneticidir.

Muhasebe Yetkilisi Mutemedi

Muhasebe yetkilisi adına ve hesabına para ve parayla ifade edilebilen değerleri geçici olarak almaya, muhafaza etmeye, vermeye, göndermeye yetkili ve bu işlemler ile ilgili olarak doğrudan muhasebe yetkilisine karşı sorumlu olan kamu görevlisidir.

Bursa Uludağ Üniversitesi Organizasyon Şeması

Ocak 2024 / V.1

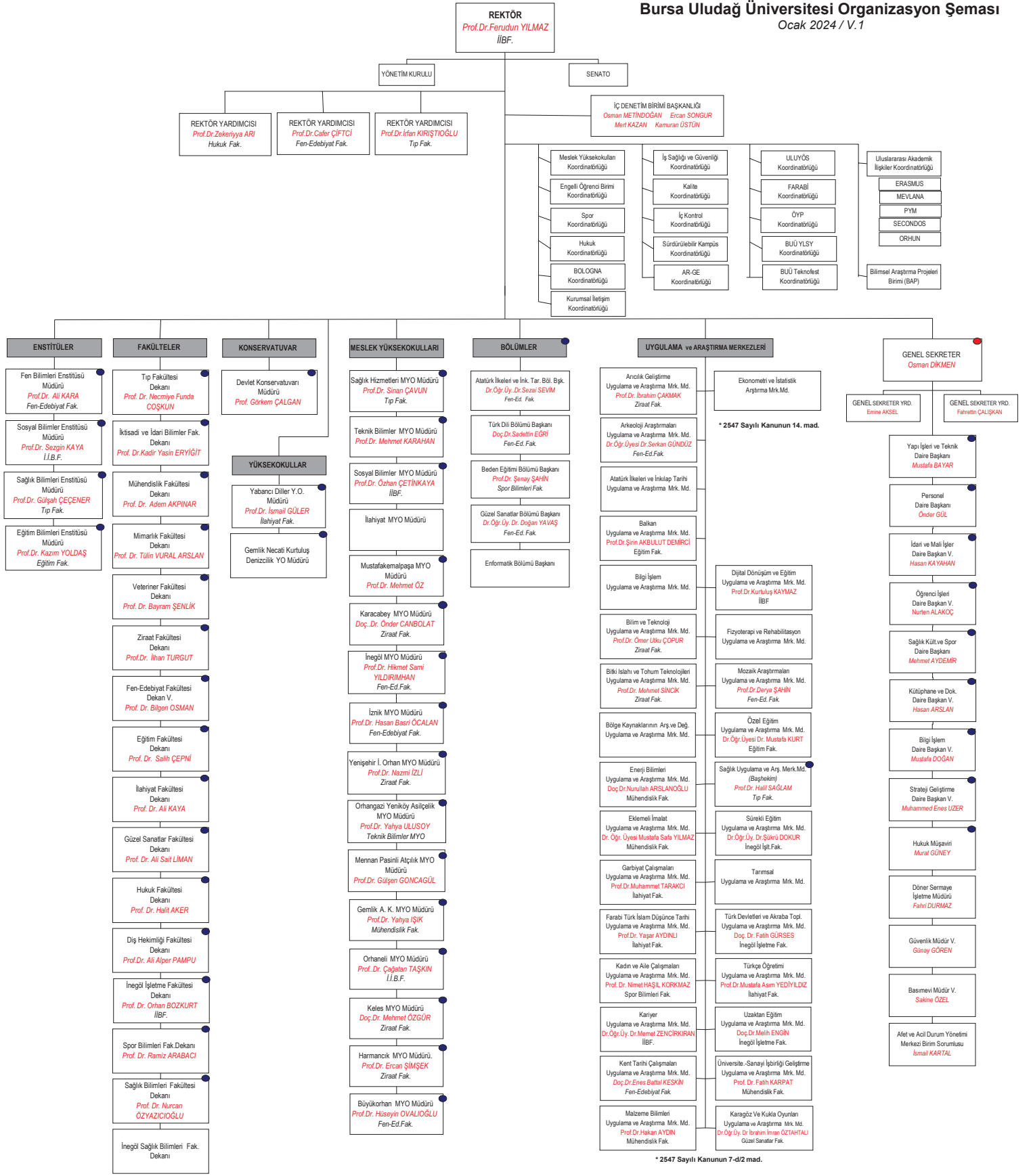

C- FİZİKSEL KAYNAKLAR

Üniversitemiz stratejik planında yer alan hedefler ve 2023 – 2024 dönemi tahmini bütçe büyüklükleri esas alınarak hazırlanan 2024 yılı performans programımızda fiziki kaynaklara ilişkin olarak belirlenen öncelikli hedeflerimiz performans hedef tabloları kısmında ayrıntılı olarak yer verilmiştir.



Tablo 2: Toplam Alan / Mülkiyet Durumu

| Yerleşke Adı | 2022 Yılı | 2023 Yılı Mülkiyet Durumu (m ²) | | | |
|--------------------------|-------------------------------|---|---------------------|-------------------|-------------------------------|
| | Toplam Alan (m ²) | Üniversite | Hazine-Orman | Diğer | Toplam Alan (m ²) |
| Görükle | 14.405.663,80 | 9.584.004,46 | 4.773.961,56 | 47.697,78 | 14.405.663,80 |
| Ali Osman Sönmez | 30.300,00 | | 30.300,00 | | 30.300,00 |
| Yıldırım / 152 Evler | 4.448,34 | 4.448,34 | | | 4.448,34 |
| Fethiye | 38.965,68 | | 38.965,68 | | 38.965,68 |
| Kükürtlü | 23.325,73 | 23.325,73 | | | 23.325,73 |
| Yenişehir | 4.741,00 | | | 4.741,00 | 4.741,00 |
| Orhangazi/ Yeniköy | 66.571,33 | 66.571,33 | | | 66.571,33 |
| Gemlik / (Sunğipek) | 241.113,00 | | 241.113,00 | | 241.113,00 |
| Orhaneli | 20.278,00 | 3.372,00 | 11.126,00 | 5.780,00 | 20.278,00 |
| Keles | 9.000,00 | | | 9.000,00 | 9.000,00 |
| Karacabey / Sadık Yılmaz | 33.752,00 | | 33.752,00 | | 33.752,00 |
| Ekinli Köy / Karacabey | 31.700,00 | 31.700,00 | | | 31.700,00 |
| Mustafa Kemalpaşa | 90.081,70 | 74.618,00 | 15.463,70 | | 90.081,70 |
| Nilüfer / Tahtalıköy | 2.150,00 | 2.150,00 | | | 2.150,00 |
| İznik | 35.278,22 | | 35.278,22 | | 35.278,22 |
| İnegöl | 43.144,00 | | 43.144,00 | | 43.144,00 |
| Mudanya/ Eğerce | 42.936,00 | 42.936,00 | | | 42.936,00 |
| Mudanya / Güzel Sanatlar | 1.600,00 | | 1.600,00 | 1.600,00 | 1.600,00 |
| Mudanya/ Aydınpınar | 260.983,40 | | | 260.983,40 | 260.983,40 |
| Harmancık | 31.368,26 | 2.379,00 | 28.989,26 | | 31.368,26 |
| B.Orhan | 4.924,00 | | 4.924,00 | | 4.924,00 |
| TOPLAM | 15.422.294,46 | 9.835.504,86 | 5.258.617,42 | 328.202,18 | 15.422.294,46 |

Tablo 3:Kapalı Alanlar

| Yerleşke Adı | Hizmet Alanı (m ²) / 2023 Yılı | | | | | | | | | 2023 Yılı Toplam Alan (m ²) |
|---------------------------------|--|----------------|----------------|---------------|---------------|---------------|---------------|---------------------------|---------------|---|
| | 2022 | Eğitim | Sağlık | Barınma | Beslenme | Kültür | Spor | Bil. Teknolojik Araştırma | Diğer | |
| Görükle | 677.652 | 304.803 | 181.207 | 49.583 | 18.612 | 30.010 | 66.408 | 19.779 | 14.497 | 685.179 |
| Ali Osman Sönmez | 10.851 | 7.000 | | | 861 | | | | 2.990 | 10.851 |
| İlahiyat Faik Çelik | 26.059 | 19.909 | | | 728 | 811 | 550 | | 3.783 | 25.781 |
| Kükürtlü | 5.527 | | 3.852 | 675 | 450 | | | | 550 | 5.527 |
| Yenişehir | 6.323 | 2.900 | | 2.952 | 250 | | | | 221 | 6.323 |
| Orhangazi | 8.892 | 8.692 | | | 200 | | | | | 8.892 |
| Gemlik Asım Kocabıyık | 18.525 | 8.000 | | | 2500 | 1.000 | 3.320 | | 3.705 | 18.525 |
| Orhaneli | 4.662 | 4.488 | | 174 | | | | | | 4.662 |
| Keles | 1.462 | 1.292 | | | 70 | | | | 100 | 1.462 |
| Karacabey (Sadık Yılmaz) | 10.329 | 5.766 | | 3.680 | 396 | | | | 577 | 10.419 |
| Mustafa Kemalpaşa | 6.750 | 5.915 | | | 85 | | 500 | | 250 | 6.750 |
| İznik | 4.441 | 3.960 | | | 100 | | | | 381 | 4.441 |
| İnegöl | 12.646 | 12.876 | | | 225 | | 1.800 | | 3.755 | 12.646 |
| Güzel Sanatlar | 2.813 | 2.100 | | | | | | | 731 | 2.831 |
| Büyükorhan | 2.258 | 2.008 | | | 87 | | | | 183 | 2.278 |
| Harmancık | 3.020 | 3.020 | | | | | | | | 3.020 |
| TOPLAM | 808.070 | 392.729 | 185.059 | 57.064 | 24.564 | 31.821 | 72.133 | 19.779 | 31.743 | 815.597 |

Tablo 4: Sosyal ve Kültürel Amaçlı Bina ve Tesisler

| Bina ve Tesisin Adı | 2022 Yılı | | | 2023 Yılı | | |
|--|-----------|------------|-------------------------------|-----------|------------|-------------------------------|
| | Adet | Kapasitesi | Toplam Alan (m ²) | Adet | Kapasitesi | Toplam Alan (m ²) |
| Yurtlar | 5 | 2.487 | 41.016 | 5 | 2.487 | 41.016 |
| Nilüfer Hatun Misafirhanesi | 1 | 128 | 3.350 | 1 | 128 | 3.350 |
| Kreş | 1 | 172 | 1.710 | 1 | 172 | 1.710 |
| Lojman | 2 | 8 | 566 | 2 | 8 | 566 |
| Kütüphane | 2 | 1.671 | 14.307 | 2 | 1.671 | 14.307 |
| Kültür Merkezi (Fethiye+Görükle) | 2 | 1.910 | 8.759 | 2 | 1.910 | 8.759 |
| Yemekhane | 21 | 5.256 | 7.769 | 23 | 5.556 | 8.339 |
| Konferans Salonu | 80 | 6.162 | 9.150 | 80 | 6.162 | 9.150 |
| Toplantı Salonu | 123 | 3.533 | 5.515 | 123 | 3.533 | 5.515 |
| Amfi Tiyatro | 1 | 1.066 | 1.600 | 1 | 1.066 | 1.600 |
| Gemlik Sosyal Tesis | 1 | 350 | 1.750 | 1 | 350 | 1.750 |
| Çok Amaçlı Spor Salonu | 1 | 500 | 8.369 | 1 | 500 | 8.369 |
| Görükle Kampüs Sumka Yurt Sosyal Tesis | 1 | 500 | 8.840 | 1 | 500 | 8.840 |

Tablo 5: Spor Amaçlı Bina ve Tesisler

| Bina ve Tesisin Adı | 2022 Yılı | | 2023 Yılı | |
|----------------------------------|-----------|-------------------------------|-----------|-------------------------------|
| | Adet | Toplam Alan (m ²) | Adet | Toplam Alan (m ²) |
| Futbol Sahası | 1 | 10.406 | 1 | 10.406 |
| Basketbol/Voleybol Sahası | 13 | 8.698 | 13 | 8.698 |
| Jimnastik Salonu | 1 | 966 | 1 | 966 |
| Açık Tenis Kortu | 6 | 3.971 | 6 | 3.971 |
| Kapalı Tenis Kortu | 2 | 1.776 | 2 | 1.776 |
| Atletizm Pisti | 1 | 19.000 | 1 | 19.000 |
| Kapalı Spor Salonu | 1 | 1.500 | 1 | 1.500 |
| Halı Saha | 3 | 7.772 | 3 | 13.628 |
| Sosyal Tesis / Kafeterya | 1 | 360 | 1 | 360 |
| Çok Amaçlı Spor Salonu | 1 | 8.369 | 1 | 8.369 |
| Atletizm Pisti Tribün | 1 | 3.3634 | 1 | 3.3634 |
| TOPLAM | 31 | 66.452 | 33 | 72.308 |

Tablo 6: Taşıtlar

| Taşıt Kodu | Taşıtın Cinsi | 2020 | 2021 | 2022 | 2023 |
|--------------------|--|------|------|------|------|
| T02 | Binek otomobil | 10 | 9 | 9 | 9 |
| T03 | Station-Wagon | 0 | 0 | 0 | 0 |
| T05 | Minibüs (Sürücü dâhil en fazla 15 kişilik) | 15 | 15 | 15 | 15 |
| T07 | Pick-up (Kamyonet, şoför dahil 3 veya 6 kişilik) | 7 | 7 | 7 | 7 |
| T08 | Pick-up (Kamyonet, arazi hizmetleri için şoför dahil 3 veya 6 kişilik) | 2 | 2 | 2 | 2 |
| T10 | Midibüs (Sürücü dahil en fazla 26 kişilik) | 0 | 0 | 0 | 0 |
| T11 | Otobüs (Sürücü dahil en az 27 kişilik) | 2 | 2 | 2 | 2 |
| T12 | Kamyon şasi-kabin tam yüklü ağırlığı en az 3.501 Kg. | 0 | 0 | 0 | 0 |
| T13 | Kamyon şasi-kabin tam yüklü ağırlığı en az 12.000 Kg. | 0 | 0 | 0 | 0 |
| T14 | Kamyon şasi-kabin tam yüklü ağırlığı en az 17.000 Kg. | 0 | 0 | 0 | 0 |
| T15 | Ambulans | 1 | 1 | 1 | 1 |
| T18 | Motosiklet en az 45-250 cc.lik | 0 | 0 | 0 | 0 |
| T22 | Diğer Taşıtlar | 3 | 3 | 3 | 3 |
| | Deniz Taşıtı | 0 | 0 | 0 | 0 |
| T O P L A M | | 40 | 39 | 39 | 39 |

Tablo 7: İş Makineleri

| YIL | Traktör (Adet) | İş Makinesi (Adet) |
|------|----------------|--------------------|
| 2020 | 27 | 2 |
| 2021 | 27 | 2 |
| 2022 | 29 | 2 |
| 2023 | 29 | 2 |

Tablo 8: Diğer Makine ve Teçhizat

| Makine ve Teçhizatın Cinsi | 2019 | 2020 | 2022 | 2023 |
|----------------------------|-------------|-------------|-------------|-------------|
| Projeksiyon | 1276 | 1322 | 1315 | 1329 |
| Tepegöz | 87 | 83 | 67 | 64 |
| Fotokopi | 142 | 137 | 85 | 83 |
| Faks | 83 | 79 | 75 | 70 |
| Baskı Makinesi | 21 | 11 | 8 | 9 |
| T O P L A M | 1609 | 1632 | 1550 | 1555 |

Tablo 9: Bilişim Sistemi Donanımları

| YIL | Bilgisayar (Adet) | Yazıcı (Adet) | Tarayıcı (Adet) | Sunucular (Adet) |
|------|-------------------|---------------|-----------------|------------------|
| 2020 | 9987 | 3063 | 554 | 109 |
| 2022 | 10047 | 2969 | 551 | 117 |
| 2023 | 9551 | 2723 | 549 | 110 |

D- İNSAN KAYNAKLARI

Program döneminde (2023 yılında) Üniversitemiz insan kaynaklarına ilişkin olarak belirlenen öncelikli hedeflerimiz;

- Kamu İç Kontrol Standartlarına ilişkin uygulamaların yaygınlaştırılması,
- Akademik ve idari personel sayısının artırılması,
- Kişi başına düşen eğitim saatini artırarak, nitelikli personel sayısının artırılması,
- Değişim programlarına katılımların artırılması,
- Ulusal ve uluslararası kongre, konferans ve sempozyumlara katılımı teşvik ederek, nitelikli akademik personel sayısının artırılması,
- Sosyal faaliyetlerin artırılması

Tablo 10: Personel Sayısı / Genel

| YILI | Kadrolu Personel | Sözleşmeli Personel | Geçici Personel (4/C) | İşçi | Diğer | Sürekli İşçi | Toplam |
|------|------------------|---------------------|-----------------------|------|-------|--------------|--------|
| 2020 | 4513 | 487 | - | 1 | 22 | 1827 | 6850 |
| 2022 | 4439 | 498 | - | 1 | 28 | 1773 | 6739 |
| 2021 | 4356 | 643 | - | 1 | 21 | 1735 | 6756 |
| 2023 | 4666 | 236 | - | 1 | 20 | 1679 | 6602 |

Tablo 11: Akademik Personel Sayıları

| YIL | Prof. | Doç. | Dr.Öğr. Üyesi | Öğr. Gör. | Araş. Gör. | Toplam |
|------|-------|------|---------------|-----------|------------|--------|
| 2020 | 621 | 300 | 245 | 548 | 828 | 2542 |
| 2021 | 644 | 321 | 226 | 580 | 768 | 2539 |
| 2022 | 714 | 304 | 279 | 548 | 634 | 2479 |
| 2023 | 712 | 314 | 285 | 523 | 477 | 2311 |

Tablo 12: Akademik Personel Kadro Durumu

| Unvanlar | Dolu (1) | | Boş (2) | | Toplam Kadro 3=(1+2) | | Kadro Doluluk Oranı(%) | |
|---------------|-------------|-------------|------------|------------|-------------------------|-------------|------------------------|-----------|
| | 2022 | 2023 | 2022 | 2023 | 2022 | 2023 | 2022 | 2023 |
| | Prof. | 714 | 712 | 61 | 92 | 775 | 804 | 92 |
| Doç. | 304 | 314 | 110 | 119 | 414 | 433 | 73 | 73 |
| Dr.Öğr. Üyesi | 279 | 285 | 56 | 118 | 335 | 403 | 83 | 71 |
| Öğr. Gör. | 548 | 523 | 108 | 133 | 656 | 656 | 84 | 80 |
| Araş. Gör. | 634 | 477 | 381 | 418 | 1015 | 895 | 62 | 53 |
| TOPLAM | 2479 | 2311 | 716 | 880 | 3195 | 3191 | 78 | 72 |

Tablo 13: İdari Personel / Memur Sayısı

| Hizmet Sınıfı | 2020 | 2021 | 2022 | 2023 |
|----------------------------------|-------------|-------------|-------------|-------------|
| Genel İdare Hizmetleri Sınıfı | 693 | 669 | 656 | 646 |
| Sağlık Hizmetleri Sınıfı | 964 | 927 | 917 | 1332 |
| Teknik Hizmetleri Sınıfı | 221 | 216 | 218 | 222 |
| Avukatlık Hizmetleri Sınıfı | 2 | 2 | 2 | 3 |
| Eğitim-Öğretim Hizmetleri Sınıfı | 3 | 3 | 3 | 2 |
| Din Hizmetleri Sınıfı | 1 | 1 | 1 | 1 |
| Yardımcı Hizmetler Sınıfı | 87 | 82 | 80 | 149 |
| TOPLAM | 1971 | 1900 | 1877 | 2355 |

Tablo 14: Memurlar Kadro Durumu

| YIL | Dolu | Boş | Toplam | Kadro Doluluk Oranı (%) |
|------|------|------|--------|-------------------------|
| 2020 | 1971 | 1667 | 3638 | 54 |
| 2021 | 1900 | 1745 | 3645 | 52 |
| 2022 | 1877 | 1765 | 3642 | 52 |
| 2023 | 2355 | 1897 | 4252 | 55 |

Tablo 15: İdari Personel / Memurlar / Eğitim Durumu

| YIL | Öğrenim Durumu | | | | | |
|------|----------------|------|------|-----------|--------|------------------|
| | İlk | Orta | Lise | Ön Lisans | Lisans | Y.Lisans Doktora |
| 2020 | 26 | 62 | 315 | 314 | 1045 | 209 |
| 2021 | 22 | 44 | 303 | 277 | 1038 | 216 |
| 2022 | 17 | 39 | 286 | 275 | 1031 | 229 |
| 2023 | 18 | 28 | 319 | 365 | 1352 | 273 |

Tablo 16: Sözleşmeli Personel Sayısı

| YIL | İstihdam Durumu | | | |
|------|--------------------------|----------------------------|-----------------------|--------------------|
| | Yabancı Uyruklu Personel | Sözleşmeli Memur (657 4/B) | Geçici Personel (4/C) | Sürekli İşçi (4/D) |
| 2020 | 22 | 487 | - | 1827 |
| 2021 | 28 | 498 | - | 1773 |
| 2022 | 21 | 643 | - | 1735 |
| 2023 | 20 | 236 | - | 1679 |

Tablo 17: İşçiler

| YIL | İstihdam Durumu |
|------|-----------------|
| | Sürekli İşçi |
| 2020 | 1 |
| 2021 | 1 |
| 2022 | 1 |
| 2023 | 1 |

Tablo 18: Geçici Personel

| YIL | İstihdam Durumu | Çalıştırılan Personel Sayısı |
|------|---|------------------------------|
| 2022 | Geçici Personel (Kısmı Zamanlı / Öğrenci) | 217 |
| | Geçici Personel (Stajyer ögr.) | 0 |
| 2023 | Geçici Personel (Kısmı Zamanlı / Öğrenci) | 265 |
| | Geçici Personel (Stajyer ögr.) | 2 |

II- PERFORMANS BİLGİLERİ

A. TEMEL POLİTİKA VE ÖNCELİKLER

- PLANIN HEDEFLERİ VE POLİTİKALARI

-NİTELİKLİ İNSAN, GÜÇLÜ TOPLUM

-EĞİTİM

AMAÇ VE HEDEFLER

Düşünme, algılama ve problem çözme yeteneği gelişmiş, demokratik değerleri ve milli kültürü özümsemiş, paylaşma ve iletişime açık, sanat ve estetik duyguları güçlü, özgüven ve sorumluluk duygusu ile girişimcilik ve yenilikçilik özelliklerine sahip, bilim ve teknoloji kullanımına ve üretimine yatkın, bilgi toplumunun gerektirdiği temel bilgi ve becerilerle donanmış, üretken ve mutlu bireylerin yetişmesi eğitim sisteminin temel amacıdır.

Toplumun ve ekonominin ihtiyaçlarına duyarlı, paydaşlarıyla etkileşim içerisinde olan, ürettiği bilgiyi ürüne, teknolojiye ve hizmete dönüştüren, akademik, idari ve mali açıdan özerk üniversite modeli çerçevesinde küresel ölçekte rekabetçi bir yükseköğretim sistemine ulaşılması hedeflenmektedir.

POLİTİKALAR

- Eğitim sisteminde, bireylerin kişilik ve kabiliyetlerini geliştiren, hayat boyu öğrenme yaklaşımı çerçevesinde işgücü piyasasıyla uyumunu güçlendiren, fırsat eşitliğine dayalı, kalite odaklı dönüşüm sürdürülecektir.

- Eğitim sistemi ile işgücü piyasası arasındaki uyum; hayat boyu öğrenme perspektifinden hareketle iş yaşamının gerektirdiği beceri ve yetkinliklerin kazandırılması, girişimcilik kültürünün benimsenmesi, mesleki ve teknik eğitimde okul-işletme ilişkisinin orta ve uzun vadeli sektör projeksiyonlarını dikkate alacak biçimde güçlendirilmesi yoluyla artırılacaktır.
- Ulusal Yeterlilik Çerçevesi oluşturularak eğitim ve öğretim programları ulusal meslek standartlarına göre güncellenecek, önceki öğrenmelerin tanınmasını içeren, öğrenci hareketliliğini destekleyen ulusal ve uluslararası geçerliliğe sahip diploma ve sertifikasyon sistemi geliştirilecektir.
- Ortaöğretim ve yükseköğretim düzeyindeki mesleki ve teknik eğitimde, program bütünlüğü temin edilecek ve nitelikli işgücünün yetiştirilmesinde uygulamalı eğitime ağırlık verilecektir.
- Yükseköğretim sistemi, hesap verebilirlik temelinde özerklik, performans odaklılık, ihtisaslaşma ve çeşitlilik ilkeleri çerçevesinde kalite odaklı rekabetçi bir yapıya dönüştürülecektir.
- Yükseköğretimde kalite güvencesi sistemi oluşturulacaktır.
- Yükseköğretim kurumlarının sanayi ile işbirliği içerisinde teknoloji üretimine önem veren, çıktı odaklı bir yapıya dönüştürülmesi teşvik edilecek ve girişimci faaliyetler ile gelir kaynakları çeşitlendirilecektir.
- Yükseköğretim kurumları çeşitlendirilecek ve yükseköğretim sistemi uluslararası öğrenciler ve öğretim üyeleri için çekim merkezi haline getirilecektir.

- SAĞLIK

AMAÇ VE HEDEFLER

Vatandaşlarımızın yaşam kalitesi ve süresinin yükseltilmesi ile ekonomik, sosyal ve kültürel hayata bilinçli, aktif ve sağlıklı bir şekilde katılımlarının sağlanması temel amaçtır. Bu amaç doğrultusunda veriye ve kanıta dayalı politikalarla desteklenen, erişilebilir, nitelikli, maliyet etkin ve sürdürülebilir bir sağlık hizmet sunumu esastır.

POLİTİKALAR

- Bireylerin beden ve ruhen tam bir iyilik halinde olması için koruyucu sağlık hizmetleri, gerek bireye gerekse sosyal, biyolojik ve fiziki çevreye yönelik çok sektörlü bir yaklaşımla geliştirilecektir.
- Sağlıklı hayat tarzı teşvik edilecek ve daha erişilebilir, uygun, etkili ve etkin bir sağlık hizmeti sunulacaktır.
- Sağlık hizmet sunumunda klinik müdahalelerin etkililiğini, hasta ve sağlık çalışanlarının güvenliği ve memnuniyetini dikkate alan yaklaşımlar geliştirilecektir.
- Sağlık hizmetlerinin sürdürülebilirliğini destekleyecek, ikinci ve üçüncü basamak tedavi hizmetlerinin etkinliğini artıracak bir hasta sevk zinciri uygulaması geliştirilecektir.
- Akılcı ilaç kullanımı için sağlık personelinin ve halkın bilinçlendirilmesi sağlanacak, ilaç ve tıbbi cihazların kalitesi, kullanımı ve bunlara yönelik harcamaların etkinliği kontrol edilecektir.
- Üniversite hastanelerinin eğitim ve araştırma faaliyetleri ile sağlık hizmet sunumundaki rolleri net bir şekilde tanımlanarak hem hastanelerin mali sürdürülebilirliğini temin edecek hem de nitelikli tıp eğitimi ve yenilikçi araştırmaların yapılmasını sağlayacak yapısal reformlar hayata geçirilecektir.
- Tamamlayıcı tıp kapsamındaki tedavi, bitkisel ürün ve hizmet sunucularıyla ilgili kalite ve güvenliğin sağlanması amacıyla standartlar belirlenecek ve bu alan denetim altına alınacaktır. Tamamlayıcı tıbbın, tıp eğitimine ve sağlık uygulamalarına entegrasyonu sağlanacak, bu alanda yapılacak bilimsel araştırmalar desteklenecektir.
- Tüketiciler yeterli ve dengeli beslenme hakkında bilinçlendirilecek, hayvansal ürünler ve su ürünlerinin tüketimi yaygınlaştırılacaktır.
- Veri ve kanıta dayalı sağlık politikalarını geliştirmek amacıyla uluslararası karşılaştırmalara imkân verecek standart ve kalitede verilerin üretilmesi sağlanacaktır.

- KAMUDA STRATEJİK YÖNETİM

AMAÇ VE HEDEFLER

Kamuda stratejik yönetimin uygulama etkinliğinin artırılması ve hesap verebilirlik anlayışının, planlamadan izleme ve değerlendirmeye kadar yönetim döngüsünün tüm aşamalarında hayata geçirilmesi temel

amaçtır. Bu amaç doğrultusunda kamu hizmetlerinin hız ve kalitesinin artırılması ile katılımçılık, şeffaflık ve vatandaş memnuniyetinin sağlanması temel ilkelere dir.

POLİTİKALAR

- Kamuda stratejik yönetim sürecinin tüm aşamalarının uyum ve bütünlük içerisinde yürütülmesi için yönlendirilmeden sorumlu kurumlar arasındaki koordinasyon güçlendirilecektir.
- Orta vadeli harcama çerçevesi güçlendirilerek üst politika belgelerinin stratejik plan ve performans programlarını yönlendirme düzeyi artırılacaktır.
- Kamu idarelerinin bütçelerinin hizmet programlarıyla öngörülen maliyet, çıktı ve sonuçlarını kapsamı amacıyla program bütçe sistemine geçilecek ve performans bilgisi bütçe sürecine entegre edilecektir.
- Politika önceliklerine dayalı bütçe talep, müzakere, tahsis ve kullanım anlayışı güçlendirilecektir.
- Bütçeler, kamu hizmet programlarının performansını gösteren, daha sade, anlaşılabilir ve vatandaş tarafından değerlendirilebilir belgelere dönüştürülecektir.
- Stratejik plan ve performans programlarındaki amaç ve hedeflerin performans göstergeleri üzerinden ölçülebilirlik düzeyi artırılacak, faaliyet raporlarının performansı yansıtma niteliği güçlendirilecektir.
- Bütçe uygulamaları ve performansının izlenebilirliğini daha da artıracak şekilde mevcut değerlendirme ve raporlama sistemi geliştirilecektir.
- Tüm kamu idarelerinde iç kontrol sistemleri ve iç denetim uygulamalarının, stratejik yönetimin etkinliğini artıracak bir biçimde hayata geçirilmesi sağlanacaktır.
- Sayıştay tarafından stratejik yönetim döngüsüne uygun olarak performans denetimi yapılacaktır.
- Stratejik yönetim uygulamalarının merkezi düzeyde izlenmesi ve değerlendirilmesine yönelik mevcut yönetim bilgi sistemleriyle entegre bir sistem kurulacaktır.
- Politika oluşturma ve karar alma süreçlerini güçlendirmek amacıyla daha sistematik ve güvenilir veri, istatistik ve bilgi üretimi sağlanacaktır.
- Stratejik yönetim uygulaması; merkezi kamu idareleri, üniversiteler ve mahalli idarelerin farklı nitelikleri dikkate alınarak, idare türüne özgü modellerle iyileştirilecektir.
- Kamu idarelerinde strateji geliştirme birimleri nitelik ve nicelik yönünden güçlendirilecektir.
- Stratejik yönetime ilişkin mevzuat, kılavuz ve rehberler uygulama tecrübeleri de dikkate alınarak bütüncül bir anlayışla gözden geçirilecek ve güncellenecektir.

-PLANINDA YER ALAN PROGRAMLAR

-SAĞLIK ENDÜSTRİLERİNDE YAPISAL DÖNÜŞÜM PROGRAMI

PROGRAMIN AMACI VE KAPSAMI

Ülkemizde artan ve yaşlanan nüfus, ortalama yaşam süresinde yükselme, sağlık hizmetlerinde ve ilaca erişimde iyileşme, artan refah düzeyi ve farkındalık gibi faktörler nedeniyle ilaç ve tıbbi cihaz talebinin artması sosyal güvenlik harcamalarında ve cari açık üzerinde baskı oluşturmaktadır.

Uzun vadede Türkiye'nin küresel bir ilaç Ar-Ge ve üretim merkezi olması, ilaç ve tıbbi cihaz alanında rekabetçi bir konuma ulaşması önem arz etmektedir. Bu programla yüksek katma değerli ürün üretebilen, küresel pazarlara ürün ve hizmet sunabilen ve yurtiçi ilaç ve tıbbi cihaz ihtiyacının daha büyük bir kısmını karşılayabilen bir üretim yapısına geçilmesi amaçlanmaktadır.

Bu kapsamda orta vadede yerli üretim kapasitesinin artırılması, Ar-Ge ve girişim ekosisteminin geliştirilmesi, uzun vadede yeni molekül geliştirebilen, daha yüksek katma değerli ilaç ve tıbbi cihaz üretebilen bir yapıya kavuşarak küresel değer zincirlerinde etkinliğin artırılması öngörülmektedir.

PROGRAM HEDEFLERİ

- Yurtiçi tıbbi cihaz ve tıbbi malzeme ihtiyacının yüzde 20'sinin yerli üretimle karşılanması
- Yurtiçi ilaç ihtiyacının değer olarak yüzde 60'ının yerli üretimle karşılanması

-TEMEL VE MESLEKİ BECERİLERİ GELİŞTİRME PROGRAMI

PROGRAMIN AMACI VE KAPSAMI

Günümüzde iş dünyasında yaşanan hızlı değişim, bireylerin mesleki beceriler kadar temel becerilere sahip olmalarını da gerekli kılmaktadır. Bu beceriler, bireylerin daha uzun süreyle çalışma hayatında kalmalarına, iş yaşamında verimliliklerinin artmasına ve değişen iş ve yaşam koşullarına daha hızlı uyum sağlamalarına imkân vermektedir. Bu çerçevede bireylerin, mesleki becerilerin yanında iş yaşamının gerektirdiği temel becerilere sahip olması, eğitim sistemi ile çalışma hayatı arasındaki ilişkinin güçlendirilmesi ülkemiz insan kaynağının geliştirilmesi açısından önem arz etmektedir.

Bu programla bireylerin, çalışma hayatının gerektirdiği bilgi ve iletişim teknolojileri, yabancı dil, finansal okuryazarlık, problem çözme, eleştirel düşünme, iletişim, liderlik, kariyer planlama ve iş arama gibi temel beceriler ile sanatsal ve sportif becerilere sahip olması amaçlanmaktadır.

PROGRAM HEDEFLERİ

- Eğitim kademelerinde temel becerilerin ağırlığının artırılması
- Temel becerileri kazandıran hayat boyu öğrenme programlarının geliştirilmesi
- İşgücü piyasası ile eğitim sistemi arasındaki bağın güçlendirilmesi
- İstihdamda ve eğitimde olmayan gençlerin sayısının azaltılması

-NİTELİKLİ İNSAN GÜCÜ İÇİN ÇEKİM MERKEZİ PROGRAMI

PROGRAMIN AMACI VE KAPSAMI

Ülkeler sahip olduğu nitelikli insan gücünün yanı sıra uluslararası alanda temayüz etmiş nitelikli insan gücünden de istifade ederek kalkınma süreçlerini daha da rekabetçi bir yapıya kavuşturabilmektedir. Gelişmiş ülkelerle kıyaslandığında Türkiye yüksek nitelikli beyin göçünden yeterince faydalanamamaktadır.

Bu programla, küresel düzeyde bilgiye dayalı rekabet gücünün artırılmasına yönelik olarak başta yurtdışındaki vatandaşlarımız olmak üzere yerli ve yabancı nitelikli insan gücü için üniversite, sanayi, kamu ve araştırma merkezleri arasındaki işbirliğini geliştirip uygun ortam ve koşullar sağlanarak ülkemizin cazibe merkezi haline getirilmesi amaçlanmaktadır.

Programın hedef kitlesi başta yurtdışında yaşayan, Türkiye'ye ivme kazandırabilecek vatandaşlarımız olmak üzere ülkemizi ihtiyaç duyulan alanlarda ileriye taşıyabilecek yüksek nitelikli uluslararası insan gücüdür.

PROGRAM HEDEFLERİ

- Başta vatandaşlarımız olmak üzere yurtdışından ülkemize gelen nitelikli insan gücünün artırılması
- Eğitim ve araştırma kurumlarında sözleşmeli çalışan yabancı araştırmacı sayısının artırılması

-YERELDE KURUMSAL KAPASİTENİN GÜÇLENDİRİLMESİ PROGRAMI

PROGRAMIN AMACI VE KAPSAMI

Yerel düzeydeki teknik ve beşeri kapasite eksikliği, yerel hizmetlerin kalite ve verimliliğini olumsuz etkilemektedir. Son düzenlemelerle yerel yönetimlerin görev ve sorumluluklarının genişlemesi ve özellikle büyükşehir belediyesi sayısının artması ve görev alanlarının kırsal alanları da içerecek şekilde genişlemesi, başta yeni kurulan büyükşehir belediyelerinde olmak üzere yerel kurumsal kapasitenin geliştirilmesi ihtiyacını artırmaktadır.

Yerel ve bölgesel politikaların belirlenmesinde kamu, özel sektör ve STK'ların ortak fikir ve çözüm üretmelerinin amaçlandığı yönetim mekanizmalarının ağırlığı giderek artmaktadır.

Ancak teknik, idari ve mali kısıtlar nedeniyle bir yandan yerel kurumların söz konusu yapılar ilgisine ve katılım düzeyleri yetersiz kalmakta, diğer yandan yerel sorun ve önceliklerin merkezi kurumların politikalarına yansıtılması güçleşmektedir.

Programın amacı, önceliklerin isabetli belirlenmesi, uygulamada kalitenin ve kaynak kullanımında verimliliğin artırılması ve kalkınma çabalarının güçlendirilmesi için yerel düzeyde kurumsal kapasitenin, katılımcılığın ve yönetişimin geliştirilmesidir.

Programın hedef kitlesi; merkezi idarelerin taşra teşkilatları, büyükşehir belediyeleri başta olmak üzere mahalli idareler, üniversiteler, meslek kuruluşları ve STK'lardır.

PROGRAM HEDEFLERİ

- Yerel hizmet sunumunda verimliliğin artırılması
- Hedef grubundaki idare ve kuruluşların insan kaynakları yönetimi strateji ve uygulamalarının güçlendirilmesi
- Hedef grubundaki idare ve kuruluşların proje yönetimi kapasitelerinin artırılması
- Yerel düzeyde politika oluşturma ve uygulama süreçlerine meslek örgütleri de dâhil olmak üzere STK'ların ve üniversitelerin katkısının artırılması

B. AMAÇ VE HEDEFLER

1. MİSYON, VİZYON VE TEMEL DEĞERLER

1.1 MİSYON

Bilimsel ve mesleki açıdan donanımlı, tercih edilen bireyler yetiştirmek, nitelikli ve özgün bilgi üretmek, ürettiği bilgiyi tüm paydaşlara sunarak toplumsal gelişime katkı sağlamaktır.

1.2 VİZYON

Kaliteli eğitimi, nitelikli bilimsel araştırmaları, yenilikçiliği ve girişimciliği ile geleceğe yön veren öncü bir araştırma üniversitesi olmaktır.

1.3 TEMEL DEĞERLERİMİZ

Ortak Akıl ve Katılımcılık

Üniversite çalışanlarının bireysel özellik ve ideallerini koruyarak her kademedeki yönetim süreçlerine katılmalarını sağlamak, tüm paydaşlarının görüş ve düşüncelerine değer vermek.

Etik Değerlere Bağlılık

Üniversite çalışmalarında hukuki, bilimsel ve ahlaki değerlere dikkat etmek

Kurumsal Aidiyet

Üniversite çalışanlarının ve öğrencilerinin memnuniyetini sağlamak, görüşlerini önemsemek, farklı fikir ve önerilere anlayış ile yaklaşarak yeni fikirlerin oluşumuna zemin hazırlamak.

Kalite Odaklılık

Üniversite yönetim sisteminin ve eğitim kalitesinin artırılmasına yönelik çalışmalar yaparak, kurum kalite kültürünü oluşturmak

Yenilikçilik ve Girişimcilik

Yeni düşüncelerin ve girişimlerin faydalı, katma değeri yüksek ürün ve hizmetlere dönüşme süreçlerini desteklemek

Çevreye Saygı ve Duyarlılık

Çevrenin korunması, sürdürülebilirliği ve iyileştirilmesi için öncü olmak

Evrensel ve Yerel Değerlere Saygı

Üniversitenin görev ve sorumlulukları çerçevesinde, çalışan ve tüm paydaşlar ile evrensel ve toplumsal değerlere saygılı ve duyarlı tutum ve tavır içinde olmak.

Sosyoekonomik ve Kültürel Kalkınmaya Destek

Akademik bilgi birikimleri, küresel ve bölgesel konulara duyarlılığı ile yerel ve toplumsal kalkınmaya destek olmak

Araştırma ve Geliştirmede Kalite ve İş Birliği

Tüm sektörlerle işbirliği içinde özgün değeri ve fikri mülkiyete dönüşme potansiyeli bulunan nitelikli araştırma ve geliştirme faaliyetleri yürütmek

Öğrenci Odaklılık

Üniversitenin eğitim, araştırma ve topluma katkı süreçlerinde öğrenci odaklı uygulamalarda bulunmak

2. İZLENECEK STRATEJİLER

- Alanında uzman kişilerin ders, seminer, konferans gibi faaliyetlerde yer almasına olanak sağlayacak planlama ve yürütme süreçlerine gerekli desteğin ve kaynağın sağlanması,
- Eğitim alanlarının ısıtma, aydınlatma ve hijyen koşullarının mutlak uygunluğunun sağlanması için bütçeden gerekli payların ayrılması,
- Üniversite binalarının tümünün deprem dayanıklılık testlerinin tamamlanması,
- Anabilim Dalı / Bölüm Başkanlıkları tarafından laboratuvarın uygunluk kriterlerinin belirlenmesi ve bu kriterler çerçevesinde laboratuvar ihtiyaçlarının giderilmesi,
- Ders içeriklerinin uzaktan eğitim ile verilmesine uygunluğunun belirlenmesi ve buna göre ders materyallerinin oluşturulması,
- Üniversitemiz öğretim elemanlarının derslerinde diğer Yüksek Öğretim Kurumlarındaki öğretim elemanları ile telekonferans vb. yöntemlerle derslerini işlemelerinin özendirilmesi,
- Bologna süreci kapsamında mezunlarının izlenebildiği bir mezun bilgi sisteminin oluşturulması.
- Finans ve insan kaynağını daha verimli kullanmak için üniversitenin öncelikli araştırma alanlarını ülkenin ve içinde bulunduğu kentin öncelikli alanlarını dikkate alarak ve üniversitenin başarılı olduğu alanlarla örtüşürmek suretiyle belirleyerek, bu alanda yayın, araştırma, projelerin sayısının artırılması,
- Lisansüstü eğitimin ve lisansüstü öğrencilerin üniversitenin araştırma ve geliştirme faaliyetlerinin ana unsurlarından biri olarak değerlendirilmesi ve bu alanın araştırma çıktılarının artırılmasında itici güç olarak kullanılması,
- Araştırma amaçlı finansal kaynakların geliştirilmesi ve daha etkin kullanımının sağlanması için başta disiplinlerarası çalışma anlayışının geliştirilmesi olmak üzere gerekli uygulamaların başlatılması,
- Araştırmacıların kurum içi ve dışında bulunan fonlardan daha fazla yararlanması için gerekli çalışmaların ilgili birimlerce eksiksiz yapılmasının sağlanması,
- Toplumsal katkı sağlayacak, kent ve ülke ekonomisi için katma değer yaratacak araştırma faaliyetlerinin özendirilmesi ve ek destek verilmesi için mevcut uygulamalarda düzenleme yapılması,
- Akademisyenlerin uluslararası alanlardaki çalışmalara özendirilmesi ve bu alanda yapacakları çalışmaların teşvik edilmesi için mevcut mekanizmaların iyileştirilmesi,
- Araştırma faaliyet ve çıktılarının sadece nicelik olarak değil, nitelik olarak da geliştirilmesi,
- Üniversitede Teknoloji Transfer Ofisi (TTO) ve fikri mülkiyet haklarının korunması ve kullanımı ile ilgili bilgilendirme toplantıları ve çalıştayların düzenlenmesi,
- SSCI, SCI, AHCI endekslerinde yayınlanan araştırmaların teşvik miktarını artırabilmek amacıyla destek türlerinin genişletilebilmesi için çalışmalar yapılması,
- Bursa Bölgesi için gerekli görülen ve mevcut koşullarda ihtiyaca cevap vermeyen radyoterapi ünitesinin yeni cihaz alınarak daha çok hastaya hizmet verilmesinin sağlanması,
- Öncelikli olarak Göğüs Hastalıkları ve Genel Cerrahi Kliniklerinin iyileştirilmesi,
- Ortalama hasta yatış sürelerini kısaltarak yatan hasta sayısının artırılması,
- Hastalıkların teşhis ve tedavisinde diğer fakülteler ile koordinasyonun özendirilmesi,

- Toplumun öncelikli sorunlarına yönelik multidisipliner özellikte araştırma, uygulama, eğitim faaliyetlerinin belirlenmesi, bu konularda üniversitemizin multidisipliner yapıda faaliyet gösteren uygulama ve araştırma merkezleri aracılığıyla projeler üretilmesi ve bu doğrultuda hazırlanacak projelerin üniversitemiz BAP birimi tarafından öncelikli olarak desteklenmesi ve bu koordinasyonun sağlanması amacıyla farkındalık yaratılması
- Yapılan kemik iliği, böbrek, karaciğer ve kornea nakillerinin yanı sıra pankreas, kalp ve çocuk kemik iliği nakillerinin başlatılması için gerekli alt yapı ve yatırımın önceliklendirilmesi,
- İyi tarım uygulamaları ve organik tarım için ayrılan tarımsal alanların artırılması,
- Üniversite akademik ve idari personele yönelik 'Personel Günü' düzenlenmesi,
- Üniversitemizden mezun olanlara yönelik 'Mezunlar Günü' düzenlenmesi,
- Kurumun düzenlediği etkinlik ve törenlere idari personelin de davet edilmesi,
- Akademik ve idari personelin sosyal ilişkilerini güçlendirecek, piknik, yürüyüş vb. etkinliklerin sayısının artırılması ve bu etkinliklere katılımın özendirilmesi,
- Akademik ve idari personel ödül törenlerine ayrılan kaynağın artırılması,
- Sürekli Eğitim Merkezi kapsamında verilecek eğitimlerde akademisyenlere yönelik olarak, sunum teknolojileri, yabancı dil, güzel konuşma – diksiyon gibi konulara da yer verilmesi,
- Mezunların istihdam durumunu takip etmek, geliştirmek ve bu gelişimi kurumsal imaja daha etkin biçimde yansıtma,
- Mezuniyet aşamasındaki öğrencilerimizin Mezun Derneklerine katılımını sağlamak,
- Üniversitemizde çalışan mezunlarımızın mezun derneklerinde aktif görev almasını sağlamak,
- Oluşturulacak olan mezun veri tabanında üniversitemizden mezun olup üniversitemizde çalışanların belirtilmesini sağlamak,
- Tüm birimlere yönelik mezun derneklerinin kurulmasını sağlamak ve mezunlar derneklerinin üye sayılarını artırmak,
- Mezunlar derneklerinin üst örgütlenmesini sağlamak,
- Danışma Kurulu üyelerinin dağılımını sektörlere göre planlamak,
- Yaşam boyu eğitim kapsamında yürütülen faaliyetlerde Sivil Toplum Kuruluşları ve mesleki kuruluş çalışanlarının katılımının özendirilmesi,
- Bursa ilinde bulunan eğitim kurumları ile ortak proje geliştirilmesi için örnek çalışmaların titizlikle duyurulması ve özendirilmesi.

3. STRATEJİK AMAÇ VE HEDEFLER

| PROGRAM ADI | ALT PROGRAM ADI | ALT PROGRAM HEDEFLERİ | İLİŞKİLİ OLDUĞU STRATEJİK AMAÇ |
|----------------------------------|--|--|--|
| ARAŞTIRMA, GELİŞTİRME VE YENİLİK | ARAŞTIRMA ALTYAPILARI | Ülkemizin bilgi birikiminin artırılmasına ve teknolojik gelişimine katkıda bulunmak üzere yükseköğretim kurumlarında araştırma altyapılarının kurulması ve kapasitelerinin güçlendirilmesi | Özgün ve Nitelikli Bilimsel Araştırmalar Yaparak Çıktılarını Toplumsal ve Ekonomik Faydaya Dönüştürmek |
| | YÜKSEKÖĞRETİMDE BİLİMSEL ARAŞTIRMA VE GELİŞTİRME | Yükseköğretim kurumlarında inovasyon amaçlı bilimsel çalışmaların artırılması | Özgün ve Nitelikli Bilimsel Araştırmalar Yaparak Çıktılarını Toplumsal ve Ekonomik Faydaya Dönüştürmek |
| HAYAT BOYU ÖĞRENME | YÜKSEKÖĞRETİM KURUMLARI SÜREKLİ EĞİTİM FAALİYETLERİ | Toplumun tüm kesimlerine ihtiyaç duyduğu alanlarda eğitimler verilmesi, kamu kurum ve kuruluşları, özel sektör ve uluslararası kuruluşlarla işbirliğinin gelişmesine katkıda bulunulması | Sosyal Sorumluluk ve Sürdürülebilirlik Bilinci ile Toplumsal Katkısı Geliştirmek |
| TEDAVİ EDİCİ SAĞLIK | TEDAVİ HİZMETLERİ | Tedavi edici sağlık hizmetinin erişilebilir ve etkili olarak sunulmasının sağlanması | Sosyal Sorumluluk ve Sürdürülebilirlik Bilinci ile Toplumsal Katkısı Geliştirmek |
| YÜKSEKÖĞRETİM | ÖĞRETİM ELEMANLARINA SAĞLANAN BURS VE DESTEKLER | Alanında yetkin, araştırmacı, bilgi üreten ve aktaran akademisyenler yetiştirilmesi | Nitelikli Eğitimi İle Evrensel Bakış Açısına, Eleştirel Düşünme ve Problemleri Çözme Becerisine Sahip Bireyler Yetiştirmek Özgün ve Nitelikli Bilimsel Araştırmalar Yaparak Çıktılarını Toplumsal ve Ekonomik Faydaya Dönüştürmek |
| | ÖN LİSANS EĞİTİMİ, LİSANS EĞİTİMİ VE LİSANSÜSTÜ EĞİTİM | Mesleki yeterlilik sahibi ve gelişime açık mezunlar yetiştirilmesi | Nitelikli Eğitimi İle Evrensel Bakış Açısına, Eleştirel Düşünme ve Problemleri Çözme Becerisine Sahip Bireyler Yetiştirmek |
| | YÜKSEKÖĞRETİMDE ÖĞRENCİ YAŞAMI | Yükseköğretim öğrencilerine sunulan beslenme ve barınma hizmetlerinin kalitesinin artırılması; öğrencilerin kişisel ve sosyal gelişimi desteklenerek yaşam kalitesinin yükseltilmesi | Nitelikli Eğitimi İle Evrensel Bakış Açısına, Eleştirel Düşünme ve Problemleri Çözme Becerisine Sahip Bireyler Yetiştirmek Kurumsal Aidiyeti Artırarak, Kurum Kültürünü Güçlendirmek |

C- İDARE PERFORMANS BİLGİSİ

BURSA ULUDAĞ ÜNİVERSİTESİ PERFORMANS BİLGİSİ

Bütçe Yılı: 2024

Program Adı: ARAŞTIRMA, GELİŞTİRME VE YENİLİK

Alt Program Adı: YÜKSEKÖĞRETİMDE BİLİMSEL ARAŞTIRMA VE GELİŞTİRME

Gerekçe ve Açıklamalar

Köklü geçmişle ülkemizin Fen, Sosyal ve Sağlık Bilimleri alanlarında lokomotif üniversiteleri arasında yer alan kurumumuzda başta üretim ve hizmet sektörleri olmak üzere ülkemizin kalkınma sürecine en etkin katkıyı sağlayabilecek araştırmalar yapmaktır. Etkililik esasına göre hem nicel hem de nitel araştırma yöntemlerinin en etkin şekilde kullanılmasına destek olmaktadır. Başta komisyonca kabul edilen Bilimsel Araştırma Projeleri olmak üzere Türkiye Bilimsel ve Teknolojik Araştırma Kurumu (TÜBİTAK), Avrupa Birliği (AB), Sanayi Tezleri (SAN-TEZ), Trans Anadolu Doğalgaz Boru Hattı Projesi (TANAP), Tarımsal Araştırmalar ve Politikalar Genel Müdürlüğü (TAGEM), Bursa Eskişehir Bilecik Kalkınma Ajansı (BEBKA) vb. fonların sayılarının arttırılarak; sözleşme ve protokoller çerçevesinde ürün, hizmet ve faaliyetleri gerçekleştirmektedir. Üniversitemiz öğretim üyeleri tarafından bilimsel yayınların yanı sıra TPE, EPO, USPO onaylı yurtdışı incelemeli patent, incelemesiz patent, faydalı model ve endüstriyel tasarım sayısı ve tescil sayısını arttırmaktadır. Laboratuvarların etkin çalışabilirliğini sağlamak için laboratuvarların akreditasyonuna yönelik çalışmalar gerçekleştirmektedir.

Alt Program Hedefi:

Yükseköğretim kurumlarında inovasyon amaçlı bilimsel çalışmaların arttırılması

Performans Göstergeleri

| Performans Göstergesi | Ölçü Birimi | 2022 | 2023 Planlanan | 2023 YS Gerç. Tahmini | 2024 Hedef | 2025 Tahmin | 2026 Tahmin |
|--|-------------|------|----------------|-----------------------|------------|-------------|-------------|
| 1- Ar-ge'ye harcanan bütçenin toplam bütçeye oranı | Oran | 0,02 | 0,01 | 0,02 | 0,03 | 0,04 | 0,05 |

Göstergeye İlişkin Açıklama: Ar-ge harcaması 749- Yükseköğretim Kurumlarının Bilimsel Araştırma Projeleri Faaliyeti olarak alınmıştır.

Döner sermaye bütçesi toplam bütçeye dahil edilmemiştir.

Hesaplama Yöntemi: - 2023 yılında gerçekleşen toplam Ar-ge harcaması (749- Yükseköğretim Kurumlarının Bilimsel Araştırma Projeleri Faaliyeti)/ 2023 yılı toplam ödenek tutarı

Verinin Kaynağı: Strateji Geliştirme Daire Başkanlığı

Sorumlu İdare:

| Performans Göstergesi | Ölçü Birimi | 2022 | 2023 Planlanan | 2023 YS Gerç. Tahmini | 2024 Hedef | 2025 Tahmin | 2026 Tahmin |
|--|-------------|------|----------------|-----------------------|------------|-------------|-------------|
| 2- Ar-ge sonucu ortaya çıkan ürünlere ilişkin alınan patent sayısı | Sayı | 5 | 12 | 13 | 14 | 15 | 16 |

Göstergeye İlişkin Açıklama: Ulusal patent : Kurumun, kurum mensuplarının veya öğrenimlerine devam etmekte olan öğrencilerin buluş veya başvuru sahibi olduğu, TÜRKPATENT tarafından ilgili yılda tescillenmiş patent sayısı

Uluslararası Patent : Kurumun, kurum mensuplarının veya öğrenimlerine devam etmekte olan öğrencilerin buluş veya başvuru sahibi olduğu, ilgili yılda tescillenmiş uluslararası patent sayısı

Hesaplama Yöntemi: -İlgili yılda alınan patent sayısı .

Verinin Kaynağı: Genel Sekreterlik -(Kalite Koordinatörlüğü), Patent Ofisii

Sorumlu İdare:

| Performans Göstergesi | Ölçü Birimi | 2022 | 2023 Planlanan | 2023 YS Gerç. Tahmini | 2024 Hedef | 2025 Tahmin | 2026 Tahmin |
|--|-------------|------|----------------|-----------------------|------------|-------------|-------------|
| 3- Ar-ge sonucu ticarileştirilen ürün sayısı | Sayı | 45 | 47 | 42 | 30 | 33 | 35 |

Göstergeye İlişkin Açıklama: Özel ve kamu kurum, kuruluşları tarafından faaliyetlerinde kullanılmak üzere ticarileşen ürün sayısı

Hesaplama Yöntemi: -İlgili yılda ticarileşen ürün sayısı

Verinin Kaynağı: Genel Sekreterlik -(Bilimsel Araştırma Projeleri Birimi)

Sorumlu İdare:

| Performans Göstergesi | Ölçü Birimi | 2022 | 2023 Planlanan | 2023 YS Gerç. Tahmini | 2024 Hedef | 2025 Tahmin | 2026 Tahmin |
|---------------------------------------|-------------|----------------|-----------------|-----------------------|---------------|---------------|---------------|
| 4- Araştırma merkezleri gelir miktarı | TL | 927.467.305,85 | 1.285.263.979,6 | 1.000.000.000 | 1.285.263.979 | 1.336.674.538 | 1.390.141.520 |

Göstergeye İlişkin Açıklama: Üniversitemizin Uygulama ve Araştırma Merkezleri

Hesaplama Yöntemi: -Üniversitemizin Uygulama ve Araştırma Merkezlerinin ilgili yıldaki toplam gelirleri

Verinin Kaynağı: Döner Sermaye İşletme Müdürlüğü

Sorumlu İdare:

| Performans Göstergesi | Ölçü Birimi | 2022 | 2023 Planlanan | 2023 YS Gerç. Tahmini | 2024 Hedef | 2025 Tahmin | 2026 Tahmin |
|--|-------------|------|----------------|-----------------------|------------|-------------|-------------|
| 5- Araştırma merkezlerinin sanayi ile yaptığı proje sayısı | Sayı | 0 | 1 | 1 | 1 | 1 | 1 |

Göstergeye İlişkin Açıklama:

Hesaplama Yöntemi: -

Verinin Kaynağı: Proje Koordinasyon Birimi

Sorumlu İdare:

| Performans Göstergesi | Ölçü Birimi | 2022 | 2023 Planlanan | 2023 YS Gerç. Tahmini | 2024 Hedef | 2025 Tahmin | 2026 Tahmin |
|--|-------------|------|----------------|-----------------------|------------|-------------|-------------|
| 6- BAP kapsamında desteklenen araştırma projeleri sayısı | Sayı | 457 | 300 | 420 | 406 | 446 | 490 |

Göstergeye İlişkin Açıklama: Bilimsel Araştırma Projeleri kapsamında desteklenen proje : Üniversitemiz Bilimsel Araştırma Projeleri yönergesine uygun hazırlanan ve onaylanarak bütçe verilen proje sayısı

Hesaplama Yöntemi: -İlgili yılda Bilimsel Araştırma Projeleri Birimi tarafından desteklenen proje sayısı

Verinin Kaynağı: Genel Sekreterlik -(Bilimsel Araştırma Projeleri Birimi)

Sorumlu İdare:

| Performans Göstergesi | Ölçü Birimi | 2022 | 2023 Planlanan | 2023 YS Gerç. Tahmini | 2024 Hedef | 2025 Tahmin | 2026 Tahmin |
|--|-------------|------|----------------|-----------------------|------------|-------------|-------------|
| 7- Öğretim elemanı başına düşen ar-ge proje sayısı | Sayı | 0,46 | 0,48 | 0,45 | 0,46 | 0,48 | 0,50 |

Göstergeye İlişkin Açıklama: Öğretim elemanı : İlgili yılda Üniversitemiz Personeli olarak görev yapan tüm ünvanlarda bulunan akademik kadroyu kapsamaktadır.

Hesaplama Yöntemi: -İlgili yılda gerçekleşen ar-ge proje sayısı/dönem sonu öğretim elemanı sayısı

Verinin Kaynağı: Genel Sekreterlik -(Bilimsel Araştırma Projeleri Birimi) -Personel Daire Başkanlığı

Sorumlu İdare:

| Performans Göstergesi | Ölçü Birimi | 2022 | 2023 Planlanan | 2023 YS Gerç. Tahmini | 2024 Hedef | 2025 Tahmin | 2026 Tahmin |
|--|-------------|------|----------------|-----------------------|------------|-------------|-------------|
| 8- Patent, faydalı model ve endüstriyel tasarım başvuru sayısı | Sayı | 32 | 33 | 33 | 35 | 37 | 38 |

Göstergeye İlişkin Açıklama: Kurumun, kurum mensuplarının veya öğrencilerine devam etmekte olan öğrencilerin buluş veya başvuru sahibi olduğu, patent, faydalı model ve endüstriyel tasarımı ifade eder

Hesaplama Yöntemi: -İlgili yılda başvurusu yapılmış olan patent, faydalı model ve endüstriyel tasarım sayısı

Verinin Kaynağı: Genel Sekreterlik -(Bilimsel Araştırma Projeleri Birimi)

Sorumlu İdare:

| Performans Göstergesi | Ölçü Birimi | 2022 | 2023 Planlanan | 2023 YS Gerç. Tahmini | 2024 Hedef | 2025 Tahmin | 2026 Tahmin |
|--|-------------|------|----------------|-----------------------|------------|-------------|-------------|
| 9- Ulusal ve uluslararası kuruluşlar tarafından desteklenen ar-ge projesi sayısı | Sayı | 91 | 91 | 94 | 95 | 99 | 104 |

Göstergeye İlişkin Açıklama: Kurumun, kurum mensuplarının veya öğrencilerine devam etmekte olan öğrencilerin buluş veya başvuru sahibi olduğu, patent, faydalı model ve endüstriyel tasarımı ifade eder

Hesaplama Yöntemi: ---İlgili yılda başvurusu yapılmış olan patent, faydalı model ve endüstriyel tasarım sayısı

Verinin Kaynağı: Genel Sekreterlik -(Bilimsel Araştırma Projeleri Birimi)

Sorumlu İdare:

| Performans Göstergesi | Ölçü Birimi | 2022 | 2023 Planlanan | 2023 YS Gerç. Tahmini | 2024 Hedef | 2025 Tahmin | 2026 Tahmin |
|---|-------------|------|----------------|-----------------------|------------|-------------|-------------|
| 10- Uluslararası endekslerde yer alan bilimsel yayın sayısı | Sayı | 701 | 900 | 864 | 900 | 910 | 915 |

Göstergeye İlişkin Açıklama: İlgili indeksler : (SCI-EXPANDED) - (A&HCI) - (CPCI-S) -e (BKCI-S) (BKCI-SSH) - (ESCI)

Hesaplama Yöntemi: ---İlgili yılda Uluslararası endekslerde yer alan bilimsel yayın sayısı

Verinin Kaynağı: Kütüphane ve Dokümantasyon Daire Başkanlığı

Sorumlu İdare:

Alt Program Kapsamında Yürütülecek Faaliyet Maliyetleri

| Faaliyetler | 2023 Bütçe | 2023 Harcama Haziran | 2024 Bütçe | 2025 Tahmin | 2026 Tahmin |
|--|--------------------|-----------------------------|--------------------|--------------------|--------------------|
| Yükseköğretim Kurumları Temel Araştırma Hizmetleri | 6.085.279 | 5.652.482 | 8.239.391 | 11.535.147 | 16.149.206 |
| Bütçe İçi | 0 | 0 | 0 | 0 | 0 |
| Bütçe Dışı | 6.085.279 | 5.652.482 | 8.239.391 | 11.535.147 | 16.149.206 |
| Yükseköğretim Kurumlarının Bilimsel Araştırma Projeleri | 109.167.121 | 36.455.423 | 187.056.000 | 225.740.000 | 266.156.000 |
| Bütçe İçi | 38.904.000 | 6.493.000 | 67.056.000 | 82.740.000 | 94.156.000 |
| Bütçe Dışı | 70.263.121 | 29.962.423 | 120.000.000 | 143.000.000 | 172.000.000 |
| T O P L A M | 115.252.400 | 42.107.905 | 195.295.391 | 237.275.147 | 282.305.206 |
| Bütçe İçi | 38.904.000 | 6.493.000 | 67.056.000 | 82.740.000 | 94.156.000 |
| Bütçe Dışı | 76.348.400 | 35.614.905 | 128.239.391 | 154.535.147 | 188.149.206 |

Faaliyetlere İlişkin Açıklamalar:**Yükseköğretim Kurumlarının Bilimsel Araştırma Projeleri**

Yükseköğretim kurumlarında öğretim üyeleri ve doktora, tıpta uzmanlık ya da sanatta yeterlik eğitimini tamamlamış araştırmacılar tarafından yönetilen bilimsel araştırma proje tekliflerinin değerlendirilmesi, kabulü, desteklenmesi, bunlara ilişkin hizmetlerin yürütülmesi

Yasal Dayanaklar:

2547 sayılı Yükseköğretim Kanununun 4 üncü maddesinin birinci fıkrasının (c) bendi, 58 inci maddesinin (b) fıkrası ile Ek 28 inci maddesi

Yükseköğretim Kurumları Bilimsel Araştırma Projeleri Hakkında Yönetmelik

Alt Program Adı: ARAŞTIRMA ALTYAPILARI

Gereke ve Açıklamalar

Ülkemizin bilimsel ve teknolojik gelişimine katkı sağlayacak, ileri düzeyde araştırma ve geliştirme faaliyetlerinin optimum düzeyde sürdürülmesine imkan tanıyan fiziki ve beşeri donanımı sağlamaktır. Öncelikle Merkezi Araştırma Laboratuvarının fiziki yeterliliğinin üst seviyeye çıkarılmasıyla akademik personelimiz ve öğrencilerimizin bilimsel araştırma imkanlarının artırımı hedeflenmektedir. Bilimsel Araştırma kapsamında bilimsel yayınlar yayımlamak, Ar-Ge ürünlerini tasarlamak, danışmanlık hizmeti vermek ve Sanayi İşbirliği Destekli Projeler üretmek için gerekli alt yapıyı oluşturmaktır. Üniversitemiz akademik ve bilimsel kalite çitasını yükseltmek için; araştırma altyapısının iyileştirilmesine yönelik projelere destek vermektir. Araştırma altyapısının geliştirilmesine yönelik araştırma ile ilgili laboratuvarların standartları artırılarak, alet ve ekipmanların periyodik bakımları ile kalibrasyonlarının düzenli olarak yapımı sağlanarak çalışmaların standartlara uygun olarak yürütülmesidir.

Alt Program Hedefi:

Ülkemizin bilgi birikiminin artırılmasına ve teknolojik gelişimine katkıda bulunmak üzere yükseköğretim kurumlarında araştırma altyapılarının kurulması ve kapasitelerinin güçlendirilmesi

Performans Göstergeleri

| Performans Göstergesi | Ölçü Birimi | 2022 | 2023 Planlanan | 2023 YS Gerç. Tahmini | 2024 Hedef | 2025 Tahmin | 2026 Tahmin |
|---|-------------|------|----------------|-----------------------|------------|-------------|-------------|
| 1- Araştırma altyapısı projesi tamamlanma oranı | Oran | 0,55 | 1 | 0,57 | 1 | 2 | 3 |

Göstergeye İlişkin Açıklama: İtyapı Projesi : Araştırma birimlerinin laboratuvar, alet/ekipman ve sistem altyapısının oluşturulması veya geliştirilmesine yönelik bilimsel araştırma veya sanatsal/sportif amaçlı projelerdir. Projenin ana amacı Bursa Uludağ Üniversitesi Döner Sermayesinin geliştirilmesidir.

Hesaplama Yöntemi: -2023 yılında tamamlanan proje sayısı/2023 yılında tamamlanan+devam eden proje sayısı

Verinin Kaynağı: Genel Sekreterlik -(Bilimsel Araştırma Projeleri Birimi)

Sorumlu İdare:

Alt Program Kapsamında Yürütülecek Faaliyet Maliyetleri

| Faaliyetler | 2023 Bütçe | 2023 Harcama Haziran | 2024 Bütçe | 2025 Tahmin | 2026 Tahmin |
|--|------------------|----------------------|-------------------|-------------------|-------------------|
| Yükseköğretim Kurumları Araştırma Altyapısı Kurulması ve Geliştirilmesi | 4.503.000 | 360.887 | 15.900.000 | 19.429.000 | 21.696.000 |
| Bütçe İçi | 4.503.000 | 360.887 | 15.900.000 | 19.429.000 | 21.696.000 |
| Bütçe Dışı | 0 | 0 | 0 | 0 | 0 |
| T O P L A M | 4.503.000 | 360.887 | 15.900.000 | 19.429.000 | 21.696.000 |
| Bütçe İçi | 4.503.000 | 360.887 | 15.900.000 | 19.429.000 | 21.696.000 |
| Bütçe Dışı | 0 | 0 | 0 | 0 | 0 |

Faaliyetlere İlişkin Açıklamalar:

Yükseköğretim Kurumları Araştırma Altyapısı Kurulması ve Geliştirilmesi

Yükseköğretim kurumları bünyesinde, yetişmiş nitelikli insan gücü ile günün modern teknolojilerine dayalı makine-teçhizat, donanım ve yazılımı içinde bulunduran, Ar-Ge faaliyetlerinin yapıldığı ileri araştırma laboratuvarı, tematik araştırma laboratuvarı ile merkezî araştırma laboratuvarı ile ilgili faaliyetlerin yürütülmesi.

Yasal Dayanaklar:

2547 sayılı Yükseköğretim Kanununun 7 nci maddesinin birinci fıkrasının (d) bendinin (2) numaralı alt bendi ile 14 üncü maddesi
Uludağ Üniversitesi Bilim ve Teknoloji Uygulama ve Araştırma Merkezi Yönetmeliği

Bütçe Yılı: 2024
Program Adı: HAYAT BOYU ÖĞRENME

Alt Program Adı: YÜKSEKÖĞRETİM KURUMLARI SÜREKLİ EĞİTİM FAALİYETLERİ
Gereke ve Açıklamalar

Özellikle Sürekli Eğitim Merkezi ve Kariyer Merkezi aracılığıyla, hayat boyu öğrenme temel değeri çerçevesinde; eğitim, öğretim ve araştırmalar yaptığı tüm alanlarda, akademik programlar dışında verilecek eğitim/sertifika programları düzenlemek ve bu çerçevede üniversite içinden veya çeşitli kurumlar tarafından yetkilendirilen sınavları gerçekleştirmek, enstitülerde bulunan mevcut yüksek lisans ve doktora programları haricinde interdisipliner yüksek lisans ve doktora programları teşvik etmek suretiyle üniversitenin ulusal ve uluslararası kurum ve kuruluşlarla iş birliğinin gelişmesine katkıda bulunmaktadır. Bunun yanı sıra üniversitenin öğrenci ve mezunlarının bireysel düzeyde kariyer planlamasıyla ilgili çalışmalar yapmasını sağlamak, iş bulma sürecinde karşılaşılabilecek olası problemlerin çözümüyle ilgili yönlendirmelerde bulunmak, öğrenci ve mezunlara istihdam fırsatları yaratmak, kariyer yönetimi alanında yapılan bilimsel araştırmalara destek olmak ve kuruluşların nitelikli iş gücü ihtiyaçlarını karşılayarak verimliliklerinin artırılmasına katkıda bulunmaktadır.

Alt Program Hedefi:

Toplumun tüm kesimlerine ihtiyaç duyduğu alanlarda eğitimler verilmesi, kamu kurum ve kuruluşları, özel sektör ve uluslararası kuruluşlarla işbirliğinin gelişmesine katkıda bulunulması

Performans Göstergeleri

| Performans Göstergesi | Ölçü Birimi | 2022 | 2023 Planlanan | 2023 YS Gerç. Tahmini | 2024 Hedef | 2025 Tahmin | 2026 Tahmin |
|--|-------------|------|----------------|-----------------------|------------|-------------|-------------|
| 1- Dezavantajlı gruplara yönelik sosyal entegrasyon ve kapsayıcılığa ilişkin yapılan faaliyet sayısı | Sayı | 16 | 18 | 12 | 12 | 13 | 15 |

Göstergeye İlişkin Açıklama: Üniversitemiz sosyal sorumluluk kapsamında ve kamu görevini yerine getirirken dezavantajlı gruplara karşı gerçekleştirdiği etkinlik sayısını ifade eder

Hesaplama Yöntemi: --İlgili yıl içerisinde dezavantajlı gruplara karşı yapılan etkinlik sayısı

Verinin Kaynağı: Sağlık Kültür ve Spor Daire Başkanlığı

Sorumlu İdare:

| Performans Göstergesi | Ölçü Birimi | 2022 | 2023 Planlanan | 2023 YS Gerç. Tahmini | 2024 Hedef | 2025 Tahmin | 2026 Tahmin |
|--|-------------|-------|----------------|-----------------------|------------|-------------|-------------|
| 2- Eğitim programlarına başvuran kişi sayısı | Sayı | 4.163 | 5.000 | 3.500 | 4.500 | 6.000 | 8.000 |

Göstergeye İlişkin Açıklama: Üniversitemize ait merkezlere eğitim almak için başvuran sayısını ifade eder

Hesaplama Yöntemi: ---İlgili yılda Sürekli Eğitim Uygulama ve Araştırma Merkezi- Kariyer Merkezi eğitim programlarına başvuran kişi sayısı

Verinin Kaynağı: Sürekli Eğitim Uygulama ve Araştırma Merkezi- Kariyer Merkezi

Sorumlu İdare:

| Performans Göstergesi | Ölçü Birimi | 2022 | 2023 Planlanan | 2023 YS Gerç. Tahmini | 2024 Hedef | 2025 Tahmin | 2026 Tahmin |
|---|-------------|------|----------------|-----------------------|------------|-------------|-------------|
| 3- Mezunlara yönelik gerçekleştirilen faaliyet sayısı | Sayı | 19 | 23 | 20 | 23 | 25 | 27 |

Göstergeye İlişkin Açıklama: Üniversitemiz tarafından mezun ilişkilerine önem verilmekte olup mevcut stratejik planımızda gösterge değeri olarak izlenmektedir.

Değer : Üniversitemiz tüm birimlerince organize edilen etkinlikleri ifade etmektedir

Hesaplama Yöntemi: ---İlgili yıl içinde mezun öğrencilere yapılan faaliyet sayısı

Verinin Kaynağı: Genel Sekreterlik

Sorumlu İdare:

| Performans Göstergesi | Ölçü Birimi | 2022 | 2023 Planlanan | 2023 YS Gerç. Tahmini | 2024 Hedef | 2025 Tahmin | 2026 Tahmin |
|---|-------------|-------|----------------|-----------------------|------------|-------------|-------------|
| 4- Sürekli Eğitim Merkezi (SEM) ve Dil Merkezi (DİLMER) tarafından mesleki eğitime yönelik verilen sertifika sayısı | Sayı | 1.541 | 3.500 | 2.000 | 3.500 | 4.500 | 6.500 |

Göstergeye İlişkin Açıklama: Üniversitemiz tarafından mezun ilişkilerine önem verilmekte olup mevcut stratejik planımızda gösterge değeri olarak izlenmektedir.

Değer : Üniversitemiz tüm birimlerince organize edilen etkinlikleri ifade etmektedir

Hesaplama Yöntemi: -İlgili yıl içinde mezun öğrencilere yapılan faaliyet sayısı

Verinin Kaynağı: Genel Sekreterlik

Sorumlu İdare:

| Performans Göstergesi | Ölçü Birimi | 2022 | 2023 Planlanan | 2023 YS Gerç. Tahmini | 2024 Hedef | 2025 Tahmin | 2026 Tahmin |
|--|-------------|------|----------------|-----------------------|------------|-------------|-------------|
| 5- Tamamlanan sosyal sorumluluk projeleri sayısı | Sayı | 12 | 32 | 30 | 32 | 34 | 37 |

Göstergeye İlişkin Açıklama: Üniversitemiz tüm birimlerince çeşitli alanlarda gerçekleştirilen tüm sosyal sorumluluk projelerini ifade eder.

Hesaplama Yöntemi: ---İlgili yıl içerisinde Üniversitemizce tamamlanan sosyal sorumluluk proje sayısı

Verinin Kaynağı: Genel Sekreterlik- Sağlık Kültür ve Spor Daire Başkanlığı

Sorumlu İdare:

| Performans Göstergesi | Ölçü Birimi | 2022 | 2023 Planlanan | 2023 YS Gerç. Tahmini | 2024 Hedef | 2025 Tahmin | 2026 Tahmin |
|--|-------------|------|----------------|-----------------------|------------|-------------|-------------|
| 6- Üniversitenin çevrecilik alanlarında aldığı ödül sayısı | Sayı | 0 | 1 | 1 | 1 | 1 | 1 |

Göstergeye İlişkin Açıklama: Üniversitemiz tarafından kazanılmış mevcut bir ödül olmamakla birlikte ilerleyen dönemde yeşil kampüs çalışmaları kapsamında ödül alınabileceği öngörülmektedir

Hesaplama Yöntemi: -İlgili yıl içerisinde Çevrecilik konusunda alınan ödül sayısı

Verinin Kaynağı: Genel Sekreterlik

Sorumlu İdare:

Alt Program Kapsamında Yürütülecek Faaliyet Maliyetleri

| Faaliyetler | 2023 Bütçe | 2023 Harcama Haziran | 2024 Bütçe | 2025 Tahmin | 2026 Tahmin |
|--|------------------|----------------------|------------------|------------------|------------------|
| Toplum Hizmetine Sunulan Eğitim Programları, Kurs ve Seminerler | 1.820.000 | 3.832.792 | 2.548.000 | 3.567.200 | 4.994.080 |
| Bütçe İçi | 0 | 0 | 0 | 0 | 0 |
| Bütçe Dışı | 1.820.000 | 3.832.792 | 2.548.000 | 3.567.200 | 4.994.080 |
| T O P L A M | 1.820.000 | 3.832.792 | 2.548.000 | 3.567.200 | 4.994.080 |
| Bütçe İçi | 0 | 0 | 0 | 0 | 0 |
| Bütçe Dışı | 1.820.000 | 3.832.792 | 2.548.000 | 3.567.200 | 4.994.080 |

Faaliyetlere İlişkin Açıklamalar:

Bütçe Yılı: 2024
Program Adı: TEDAVİ EDİCİ SAĞLIK

Alt Program Adı: TEDAVİ HİZMETLERİ
Gereke ve Açıklamalar

Bursa Uludağ Üniversitesi Sağlık Uygulama Araştırma Merkezi (SUAM), Güney Marmara Bölgesinde 5,5 milyon nüfusa üçüncü basamak düzeyinde tüm branşlarda ileri tanı ve tedavi yöntemlerini sunmak amacıyla bilimsel araştırma ve geliştirme çalışmaları yapmak, çağın gereklilikleri doğrultusunda ihtiyaç ve beklentilere uygun, hasta haklarına saygılı, kaliteli ve modern teşhis ve tedavi hizmeti vermektedir. Üniversitenin sağlık bilimleri arasında ön lisans, lisans, lisansüstü eğitim-öğretime devam eden öğrencilerin eğitim ve uygulamalarına akademik olarak katkıda bulunmaktadır. Program amacı her düzeyde tıp ve sağlık personeli yetiştirilmesine katkı sağlamak amacıyla üniversite bünyesindeki fakülte, enstitü, yüksekokul, uygulama ve araştırma merkezleri ile ulusal ve uluslararası kurumlarla işbirliği yaparak eğitim ve sağlık hizmetlerinin verimliliğini arttırmasını sağlamaktır. Sağlık Uygulama ve Araştırma Merkezi faaliyetlerinin yanı sıra Bursa Uludağ Üniversitesi Veteriner Fakültesine bağlı Hayvan Hastanesi aracılığıyla hayvan hastalıkları konusunda sağlık hizmeti vermektedir.

Alt Program Hedefi:

Tedavi edici sağlık hizmetinin erişilebilir ve etkili olarak sunulmasının sağlanması

Performans Göstergeleri

| Performans Göstergesi | Ölçü Birimi | 2022 | 2023 Planlanan | 2023 YS Gerç. Tahmini | 2024 Hedef | 2025 Tahmin | 2026 Tahmin |
|-----------------------|-------------|--------|----------------|-----------------------|------------|-------------|-------------|
| 1- Ameliyat sayısı | Sayı | 26.247 | 24.600 | 24.600 | 26.680 | 29.350 | 32.280 |

Göstergeye İlişkin Açıklama: Ameliyat : Sağlık Uygulama ve Araştırma Merkezi Hastanesinde gerçekleştirilen ameliyatlara ifade eder

Hesaplama Yöntemi: -İlgili yıl içerisinde gerçekleşen ameliyat sayısı

Verinin Kaynağı: Sağlık Uygulama ve Araştırma Merkezi Hastanesi

Sorumlu İdare:

| Performans Göstergesi | Ölçü Birimi | 2022 | 2023 Planlanan | 2023 YS Gerç. Tahmini | 2024 Hedef | 2025 Tahmin | 2026 Tahmin |
|---|-------------|------|----------------|-----------------------|------------|-------------|-------------|
| 2- Üniversite hastaneleri nitelikli yatak oranı | Oran | 95,3 | 95,4 | 95,5 | 95,6 | 95,7 | 95,8 |

Göstergeye İlişkin Açıklama: Sağlık Uygulama ve Araştırma Merkezi Hastanesinde bulunan nitelikli ve toplam yatak sayısını göre hesaplama yapılmıştır

Hesaplama Yöntemi: -Nitelikli yatak sayısı/Toplam yatak sayısı

Verinin Kaynağı: Sağlık Uygulama ve Araştırma Merkezi Hastanesi!

Sorumlu İdare:

| Performans Göstergesi | Ölçü Birimi | 2022 | 2023 Planlanan | 2023 YS Gerç. Tahmini | 2024 Hedef | 2025 Tahmin | 2026 Tahmin |
|---|-------------|------|----------------|-----------------------|------------|-------------|-------------|
| 3- Üniversite hastaneleri yatak doluluk oranı | Oran | 87,9 | 88,1 | 88,1 | 90,4 | 90,5 | 90,6 |

Göstergeye İlişkin Açıklama: Sağlık Uygulama ve Araştırma Merkezi Hastanesinde bulunan yatak sayısı baz alınmıştır.

Hesaplama Yöntemi: ---İlgili yıl içinde dolu yatak sayısı/Toplam yatak sayısı

Verinin Kaynağı: Sağlık Uygulama ve Araştırma Merkezi Hastanesi

Sorumlu İdare:

| Performans Göstergesi | Ölçü Birimi | 2022 | 2023 Planlanan | 2023 YS Gerç. Tahmini | 2024 Hedef | 2025 Tahmin | 2026 Tahmin |
|-----------------------|-------------|--------|----------------|-----------------------|------------|-------------|-------------|
| 4- Yatan hasta sayısı | Sayı | 36.684 | 37.800 | 37.800 | 37.800 | 38.160 | 38.280 |

Göstergeye İlişkin Açıklama: Sağlık Uygulama ve Araştırma Merkezi Hastanesinde yatan hasta baz alınmıştır.

Hesaplama Yöntemi: ---İlgili yıl içerisinde yatan hasta sayısı

Verinin Kaynağı: Sağlık Uygulama ve Araştırma Merkezi Hastanesi

Sorumlu İdare:

Alt Program Kapsamında Yürütülecek Faaliyet Maliyetleri

| Faaliyetler | 2023 Bütçe | 2023 Harcama Haziran | 2024 Bütçe | 2025 Tahmin | 2026 Tahmin |
|---|----------------------|----------------------|----------------------|----------------------|----------------------|
| Tıp Fakültesi Hastanesi Tarafından Yapılacak Taban Ödeme | 0 | 0 | 380.544.000 | 466.509.000 | 530.421.000 |
| Bütçe İçi | 0 | 0 | 380.544.000 | 466.509.000 | 530.421.000 |
| Bütçe Dışı | 0 | 0 | 0 | 0 | 0 |
| Üniversite Genel Hastane Hizmetleri | 1.346.531.115 | 1.804.625.604 | 2.362.996.561 | 3.129.002.985 | 4.048.372.979 |
| Bütçe İçi | 412.650.000 | 316.446.880 | 1.055.843.000 | 1.298.988.000 | 1.486.352.000 |
| Bütçe Dışı | 933.881.115 | 1.488.178.724 | 1.307.153.561 | 1.830.014.985 | 2.562.020.979 |
| T O P L A M | 1.346.531.115 | 1.804.625.604 | 2.743.540.561 | 3.595.511.985 | 4.578.793.979 |
| Bütçe İçi | 412.650.000 | 316.446.880 | 1.436.387.000 | 1.765.497.000 | 2.016.773.000 |
| Bütçe Dışı | 933.881.115 | 1.488.178.724 | 1.307.153.561 | 1.830.014.985 | 2.562.020.979 |

Faaliyetlere İlişkin Açıklamalar:

Tıp Fakültesi Hastanesi Tarafından Yapılacak Taban Ödeme

Sağlık personellerine yapılacak taban ödeme ile çalışma koşullarının iyileştirilmesi ve motivasyonun yükseltilmesi dolayısıyla sağlık hizmetlerinin sunumunda niteliğin artırılması amaçlanmaktadır.

Üniversite Genel Hastane Hizmetleri

Sağlık Uygulama ve Araştırma Merkezince tüm branşlarda kaliteli tedavi edici sağlık hizmeti sunmak

Yasal Dayanaklar:

3359 sayılı Sağlık Hizmetleri Temel Kanununun ek 9 uncu maddesi
2547 sayılı Yükseköğretim Kanununun 7 nci maddesinin birinci fıkrasının (d) bendinin (2) numaralı alt bendi ile 14 üncü maddesi
Sağlık Bakanlığı ve Bağlı Kuruluşlarına Ait Kurum ve Kuruluşlar ile Devlet Üniversitelerinin İlgili Birimlerinin Birlikte Kullanımı ile İşbirliği Usul ve Esasları Hakkında Yönetmelik
Uludağ Üniversitesi Sağlık Uygulama ve Araştırma Merkezi Yönergesi

Bütçe Yılı: 2024
Program Adı: YÜKSEKÖĞRETİM

Alt Program Adı: ÖN LİSANS EĞİTİMİ, LİSANS EĞİTİMİ VE LİSANSÜSTÜ EĞİTİM
Gerekçe ve Açıklamalar

4 Enstitü, 15 Fakülte, 1'i faal 2 Yüksekokul, 15 Meslek Yüksekokulu, 1 Konservatuvar, 29 Merkez, Rektörlüğe Bağlı olarak kurulan 5 Bölümle Üniversitemiz uluslararası ölçekte mesleki yetkinliğe sahip, disiplinler arası çalışmayı özümsemiş; küresel ölçekte rekabet gücü olan, çok yönlü girişimci ve yenilikçi bireyler yetiştirmeyi, evrensel düzeyde bilgi ve sanat eseri üretmeyi, yaymayı, kentle bütünleşmeyi ve topluma kaliteli hizmet sunmayı görev edinmiş olup ulusal ve uluslararası düzeyde saygın üniversiteler arasında yer alan, mezunları tercih edilen, yenilikçi, kalite odaklı, toplumsal gelişime öncülük edebilen, öğrenci odaklı bir üniversite anlayışıyla eğitim-öğretim hizmetleri sunmaktadır.

Alt Program Hedefi:

Mesleki yeterlilik sahibi ve gelişime açık mezunlar yetiştirilmesi

Performans Göstergeleri

| Performans Göstergesi | Ölçü Birimi | 2022 | 2023 Planlanan | 2023 YS Gerç. Tahmini | 2024 Hedef | 2025 Tahmin | 2026 Tahmin |
|---|-------------|------|----------------|-----------------------|------------|-------------|-------------|
| 1- Doktora eğitimini tamamlayanların sayısı | Sayı | 262 | 280 | 270 | 280 | 290 | 300 |

Göstergeye İlişkin Açıklama: Doktora programlarından başarı ile mezun olan öğrenci sayısını ifade eder.

Hesaplama Yöntemi: -İlgili yıl içerisinde doktora programlarından mezun olan öğrenci sayısı

Verinin Kaynağı: Lütfen detay ekranından kaynak ve yayınlama sıklığı bilgilerini giriniz!

Sorumlu İdare:

| Performans Göstergesi | Ölçü Birimi | 2022 | 2023 Planlanan | 2023 YS Gerç. Tahmini | 2024 Hedef | 2025 Tahmin | 2026 Tahmin |
|---|-------------|-------|----------------|-----------------------|------------|-------------|-------------|
| 2- Eğitim bilimleri kontenjan doluluk oranı | Oran | 95,78 | 98,37 | 94 | 98,63 | 99 | 99,63 |

Göstergeye İlişkin Açıklama: İlgili yılda Eğitim bilimleri alanında YÖK tarafından belirlenen kontenjanların kayıtlı olan öğrenci sayısına oranını ifade eder. hesaplamada Eğitim Bilimleri Enstitüsü ve Eğitim Fakültesi dikkate alınmıştır.

Hesaplama Yöntemi: -Kontenjan sayısı / Kayıt olan öğrenci sayısı

Verinin Kaynağı: Öğrenci İşleri Daire Başkanlığı

Sorumlu İdare:

| Performans Göstergesi | Ölçü Birimi | 2022 | 2023 Planlanan | 2023 YS Gerç. Tahmini | 2024 Hedef | 2025 Tahmin | 2026 Tahmin |
|---|-------------|-------|----------------|-----------------------|------------|-------------|-------------|
| 3- Eğitimin program süresinde bitirilme oranı | Oran | 48,81 | 44 | 43 | 45 | 47 | 55 |

Göstergeye İlişkin Açıklama: Öğrenim süreleri programlar için belirlenen asgari süreler dikkate alınarak hesaplanmıştır

Hesaplama Yöntemi: -Süresinde Bitiren Öğrenci Sayısı*100/Kontenjan

Verinin Kaynağı: Öğrenci İşleri Daire Başkanlığı

Sorumlu İdare:

| Performans Göstergesi | Ölçü Birimi | 2022 | 2023 Planlanan | 2023 YS Gerç. Tahmini | 2024 Hedef | 2025 Tahmin | 2026 Tahmin |
|--|-------------|-------|----------------|-----------------------|------------|-------------|-------------|
| 4- Fen bilimleri kontenjan doluluk oranı | Oran | 96,61 | 98,9 | 98 | 99,5 | 99,8 | 99,9 |

Göstergeye İlişkin Açıklama: İlgili yılda Fen bilimleri alanında YÖK tarafından belirlenen kontenjanları kayıtlı olan öğrenci sayıları dikkate alınmıştır

Hesaplama Yöntemi: -Kontenjan sayısı / Kayıt olan öğrenci sayısı

Verinin Kaynağı: Öğrenci İşleri Daire Başkanlığı

Sorumlu İdare:

| Performans Göstergesi | Ölçü Birimi | 2022 | 2023 Planlanan | 2023 YS Gerç. Tahmini | 2024 Hedef | 2025 Tahmin | 2026 Tahmin |
|---|-------------|---------|----------------|-----------------------|------------|-------------|-------------|
| 5- Kütüphanede bulunan basılı ve elektronik kaynak sayısı | Sayı | 945.136 | 935.832 | 935.832 | 1.064.922 | 1.075.922 | 1.086.922 |

Göstergeye İlişkin Açıklama: Basılı ve elektronik yayın sayısını bütçe gerçekleştirmeleri çerçevesinde abone olunan elektronik veri tabanları artış ve azalış yönünde değişimler gösterebilmektedir.

Hesaplama Yöntemi: --Kütüphanede bulunan basılı ve elektronik yayın sayısı

Verinin Kaynağı: Kütüphane ve Dokümantasyon Daire Başkanlığı

Sorumlu İdare:

| Performans Göstergesi | Ölçü Birimi | 2022 | 2023 Planlanan | 2023 YS Gerç. Tahmini | 2024 Hedef | 2025 Tahmin | 2026 Tahmin |
|--|-------------|------|----------------|-----------------------|------------|-------------|-------------|
| 6- Kütüphanede bulunan öğrenci başına düşen basılı ve elektronik kaynak sayısı | Sayı | 0,07 | 0,08 | 0,07 | 0,08 | 0,08 | 0,09 |

Göstergeye İlişkin Açıklama: Basılı ve elektronik yayın sayısını bütçe gerçekleştirmeleri çerçevesinde abone olunan elektronik veri tabanları artış ve azalış yönünde değişimler gösterebilmektedir.

Hesaplama Yöntemi: --Kütüphanede bulunan basılı ve elektronik yayın sayısı/ ilgili yılda kayıtlı öğrenci sayısı

Verinin Kaynağı: Kütüphane ve Dokümantasyon Daire Başkanlığı

Sorumlu İdare:

| Performans Göstergesi | Ölçü Birimi | 2022 | 2023 Planlanan | 2023 YS Gerç. Tahmini | 2024 Hedef | 2025 Tahmin | 2026 Tahmin |
|--|-------------|---------|----------------|-----------------------|------------|-------------|-------------|
| 7- Kütüphaneden yararlanan kişi sayısı | Sayı | 783.674 | 647.043 | 647.043 | 839.948 | 873.546 | 908.487 |

Göstergeye İlişkin Açıklama: İlgili yılda kütüphane hizmetlerinden yararlanmak için kütüphaneye giriş yapan kişi sayısı

Hesaplama Yöntemi: -İlgili yılda kütüphane hizmetlerinden yararlanan kişi sayısı

Verinin Kaynağı: Kütüphane ve Dokümantasyon Daire Başkanlığı

Sorumlu İdare:

| Performans Göstergesi | Ölçü Birimi | 2022 | 2023 Planlanan | 2023 YS Gerç. Tahmini | 2024 Hedef | 2025 Tahmin | 2026 Tahmin |
|--|-------------|------|----------------|-----------------------|------------|-------------|-------------|
| 8- Lisansüstü öğrencilerin toplam öğrenciler içindeki payı | Oran | 9,9 | 13 | 10 | 14 | 15 | 15 |

Göstergeye İlişkin Açıklama: lisansüstü öğrenci: yüksek lisans, doktora toplam öğrenci: ön lisans, lisans, yüksek lisans, doktora

Hesaplama Yöntemi: --Lisansüstü öğrenci sayısı/Toplam öğrenci sayısı

Verinin Kaynağı: Öğrenci İşleri Daire Başkanlığı

Sorumlu İdare:

| Performans Göstergesi | Ölçü Birimi | 2022 | 2023 Planlanan | 2023 YS Gerç. Tahmini | 2024 Hedef | 2025 Tahmin | 2026 Tahmin |
|--------------------------------------|-------------|------|----------------|-----------------------|------------|-------------|-------------|
| 9- Öğrenci başına düşen eğitim alanı | Metrekare | 5,87 | 6,03 | 5,43 | 5,98 | 6,43 | 6,43 |

Göstergeye İlişkin Açıklama: Eğitim alanları m2 olarak alınmıştır. Öğrenci sayısı ilgili yılda kayıtlı tüm öğrencileri kapsamakta olup kampüs ayırımı yapılmamıştır

Hesaplama Yöntemi: -Toplam eğitim alanı/ Öğrenci sayısı

Verinin Kaynağı: Yapı İşleri ve Teknik Daire Başkanlığı

Sorumlu İdare:

| Performans Göstergesi | Ölçü Birimi | 2022 | 2023 Planlanan | 2023 YS Gerç. Tahmini | 2024 Hedef | 2025 Tahmin | 2026 Tahmin |
|--------------------------------------|-------------|-------|----------------|-----------------------|------------|-------------|-------------|
| 10- Öğrenci başına düşen kapalı alan | Metrekare | 12,09 | 12,14 | 11,04 | 12,72 | 13,21 | 13,21 |

Göstergeye İlişkin Açıklama: Üniversitemiz merkez kampüsü ve diğer tüm kampüsler alanları ile ilgili yılda kayıtlı öğrenci sayıları dikkate alınarak hesaplama yapılmıştır.

Hesaplama Yöntemi: -Toplam kapalı alan/Öğrenci sayısı

Verinin Kaynağı: Yapı İşleri ve Teknik Daire Başkanlığı

Sorumlu İdare:

| Performans Göstergesi | Ölçü Birimi | 2022 | 2023 Planlanan | 2023 YS Gerç. Tahmini | 2024 Hedef | 2025 Tahmin | 2026 Tahmin |
|---|-------------|-------|----------------|-----------------------|------------|-------------|-------------|
| 11- Öğrenci değişim programlarından yararlanan öğrencilerin oranı | Oran | 0,012 | 0,012 | 0,010 | 0,012 | 0,013 | 0,014 |

Göstergeye İlişkin Açıklama:

Hesaplama Yöntemi: -

Verinin Kaynağı: Lütfen detay ekranından kaynak ve yayınlama sıklığı bilgilerini giriniz!

Sorumlu İdare:

| Performans Göstergesi | Ölçü Birimi | 2022 | 2023 Planlanan | 2023 YS Gerç. Tahmini | 2024 Hedef | 2025 Tahmin | 2026 Tahmin |
|---|-------------|-------|----------------|-----------------------|------------|-------------|-------------|
| 12- Öğretim üyesi başına düşen öğrenci sayısı | Sayı | 51,51 | 56 | 59 | 57,94 | 57,82 | 57,43 |

Göstergeye İlişkin Açıklama: İlgili yılda Üniversitemizde eğitim veren tüm unvanlarda bulunan akademik kadro dikkate alınarak hesaplanmıştır

Hesaplama Yöntemi: -İlgili yılda kayıtlı öğrenci sayısı/ Öğretim elamanı sayısı

Verinin Kaynağı: Personel Daire Başkanlığı -Öğrenci İşleri Daire Başkanlığı

Sorumlu İdare:

| Performans Göstergesi | Ölçü Birimi | 2022 | 2023 Planlanan | 2023 YS Gerç. Tahmini | 2024 Hedef | 2025 Tahmin | 2026 Tahmin |
|--|-------------|------|----------------|-----------------------|------------|-------------|-------------|
| 13- Sağlık bilimleri kontenjan doluluk oranı | Oran | 92,2 | 97,5 | 93 | 98,5 | 98,75 | 98 |

Göstergeye İlişkin Açıklama: Sağlık Bilimleri Enstitüsü, Tıp Fakültesi, Veteriner Fakültesi, Sağlık Bilimleri Fakültesi, Sağlık Hizmetleri MYO dikkate alınmıştır.

Hesaplama Yöntemi: -Kontenjan sayısı / Kayıt olan öğrenci sayısı

Verinin Kaynağı: Öğrenci İşleri Daire Başkanlığı

Sorumlu İdare:

| Performans Göstergesi | Ölçü Birimi | 2022 | 2023 Planlanan | 2023 YS Gerç. Tahmini | 2024 Hedef | 2025 Tahmin | 2026 Tahmin |
|---|-------------|-------|----------------|-----------------------|------------|-------------|-------------|
| 14- Sosyal bilimler kontenjan doluluk oranı | Oran | 98,11 | 99,3 | 99 | 96,6 | 97,5 | 98 |

Göstergeye İlişkin Açıklama: Sosyal Bilimler Enstitüsü, İ.İ.B.F, İlahiyat Fakültesi, Fen-Edebiyat Fakültesi Sosyal Bölümleri, Hukuk Fakültesi, Güzel Sanatlar Fakültesi, İnegöl İşletme Fakültesi, Spor Bilimleri Fakültesi, Devlet Konservatuvarı, Sosyal Bilimler MYO, MKP MYO, Karacabey MYO, İnegöl MYO, İznik MYO, Yenişehir İ.O. MYO, Orhangazi Y.K.A.Ç MYO, Gemlik A.K. MYO Orhaneli MYO, Keles MYO, Harmancık MYO, Büyükorhan MYO, Mennan Pasinli Atçılık MYO dikkate alınmıştır.

Hesaplama Yöntemi: -Kontenjan sayısı / Kayıt olan öğrenci sayısı

Verinin Kaynağı: Öğrenci İşler Daire Başkanlığı

Sorumlu İdare:

| Performans Göstergesi | Ölçü Birimi | 2022 | 2023 Planlanan | 2023 YS Gerç. Tahmini | 2024 Hedef | 2025 Tahmin | 2026 Tahmin |
|--|-------------|------|----------------|-----------------------|------------|-------------|-------------|
| 15- Teknokent veya Teknoloji Transfer Ofisi (TTO) projelerine katılan öğrenci sayısı | Sayı | 21 | 182 | 175 | 182 | 200 | 220 |

Göstergeye İlişkin Açıklama: Teknokent (Ulutek) ve teknoloji transfer ofisi projelerine katılan öğrencileri kapsamaktadır

Hesaplama Yöntemi: -İlgili yıl içerisinde projelere katılan öğrenci sayısı

Verinin Kaynağı: ULUTEK - Teknoloji Transfer Ofisi

Sorumlu İdare:

| Performans Göstergesi | Ölçü Birimi | 2022 | 2023 Planlanan | 2023 YS Gerç. Tahmini | 2024 Hedef | 2025 Tahmin | 2026 Tahmin |
|--|-------------|------|----------------|-----------------------|------------|-------------|-------------|
| 16- Uluslararası kuruluşlarla ortak uygulanan eğitim programı sayısı | Sayı | 0 | 1 | 1 | 1 | 1 | 1 |

Göstergeye İlişkin Açıklama: İlgili eğitim öğretim yılında Uluslararası kuruluşlar ile ortak yürütülen eğitim sayısının ifade eder

Hesaplama Yöntemi: - Uluslararası kuruluşlar ile ortak yürütülen eğitim sayısı

Verinin Kaynağı: Öğrenci İşleri Daire Başkanlığı

Sorumlu İdare:

| Performans Göstergesi | Ölçü Birimi | 2022 | 2023 Planlanan | 2023 YS Gerç. Tahmini | 2024 Hedef | 2025 Tahmin | 2026 Tahmin |
|---|-------------|------|----------------|-----------------------|------------|-------------|-------------|
| 17- Yabancı dilde eğitim veren program sayısı | Sayı | 16 | 17 | 16 | 18 | 19 | 20 |

Göstergeye İlişkin Açıklama: %100 ve %30 yabancı dilde eğitim veren programları kapsamaktadır

Hesaplama Yöntemi: -İlgili yılda yabancı dilde eğitim veren program sayısı

Verinin Kaynağı: Öğrenci İşleri Daire Başkanlığı

Sorumlu İdare:

| Performans Göstergesi | Ölçü Birimi | 2022 | 2023 Planlanan | 2023 YS Gerç. Tahmini | 2024 Hedef | 2025 Tahmin | 2026 Tahmin |
|--|-------------|------|----------------|-----------------------|------------|-------------|-------------|
| 18- Yabancı uyruklu akademisyen sayısı | Sayı | 21 | 30 | 28 | 27 | 30 | 35 |

Göstergeye İlişkin Açıklama: Üniversitemiz bünyesinde görev yapmakta olan yabancı uyruklu akademisyen sayısını ifade etmektedir.

Hesaplama Yöntemi: -İlgili yıl içerisinde Üniversite görev yapan yabancı uyruklu akademisyen sayısı

Verinin Kaynağı: Personel Daire Başkanlığı

Sorumlu İdare:

| Performans Göstergesi | Ölçü Birimi | 2022 | 2023 Planlanan | 2023 YS Gerç. Tahmini | 2024 Hedef | 2025 Tahmin | 2026 Tahmin |
|------------------------------------|-------------|-------|----------------|-----------------------|------------|-------------|-------------|
| 19- Yabancı uyruklu öğrenci sayısı | Sayı | 6.383 | 7.300 | 6.900 | 7.400 | 7.500 | 7.000 |

Göstergeye İlişkin Açıklama: Üniversitemize merkezi sınav sistemi ve üniversitemiz tarafından yapılan sınavlar sonucu kayıt yaptıran öğrencileri ifade etmektedir.

Hesaplama Yöntemi: -İlgili yılda kayıtlı olan toplam yabancı öğrenci sayısı

Verinin Kaynağı: Öğrenci İşleri Daire Başkanlığı

Sorumlu İdare:

| Performans Göstergesi | Ölçü Birimi | 2022 | 2023 Planlanan | 2023 YS Gerç. Tahmini | 2024 Hedef | 2025 Tahmin | 2026 Tahmin |
|--|-------------|------|----------------|-----------------------|------------|-------------|-------------|
| 20- Yan dal ve çift ana dal programından mezun olanların toplam mezun sayısına oranı | Oran | 0,48 | 0,45 | 0,9 | 1 | 1,1 | 1,2 |

Göstergeye İlişkin Açıklama: İlgili yılda Yan dal+ana dal mezun sayısının toplam mezun sayısına oranını ifade eder

Hesaplama Yöntemi: -Yan dal+ çift anadal mezun sayısı*100/Genel mezun sayısı

Verinin Kaynağı: Öğrenci İşleri Daire Başkanlığı

Sorumlu İdare:

Alt Program Kapsamında Yürütülecek Faaliyet Maliyetleri

| Faaliyetler | 2023 Bütçe | 2023 Harcama Haziran | 2024 Bütçe | 2025 Tahmin | 2026 Tahmin |
|---|---------------|----------------------|---------------|---------------|---------------|
| Doktora Öğrencilerine Yönelik Burs Hizmetleri | 0 | 1.210.770 | 0 | 0 | 0 |
| Bütçe İçi | 0 | 1.210.770 | 0 | 0 | 0 |
| Bütçe Dışı | 0 | 0 | 0 | 0 | 0 |
| Doktora ve Tıpta Uzmanlık Eğitimi | 126.425.000 | 38.267.396 | 311.161.000 | 385.856.000 | 442.969.000 |
| Bütçe İçi | 126.425.000 | 38.267.396 | 311.161.000 | 385.856.000 | 442.969.000 |
| Bütçe Dışı | 0 | 0 | 0 | 0 | 0 |
| Lisans Öğrencilerine Yönelik Burs Hizmetleri | 0 | 440.625 | 0 | 0 | 0 |
| Bütçe İçi | 0 | 440.625 | 0 | 0 | 0 |
| Bütçe Dışı | 0 | 0 | 0 | 0 | 0 |
| Yabancı Uyruklu Öğrenci Programı Kapsamında Yürütülen Hizmetler | 0 | 0 | 0 | 0 | 0 |
| Bütçe İçi | 0 | 0 | 0 | 0 | 0 |
| Bütçe Dışı | 0 | 0 | 0 | 0 | 0 |
| Yükseköğretim Kurumları Bilgi ve Kültürel Kaynaklar ile Sportif Altyapısının Geliştirilmesi Hizmetleri | 13.793.000 | 9.405.848 | 27.768.000 | 19.567.000 | 22.537.000 |
| Bütçe İçi | 13.793.000 | 9.405.848 | 27.768.000 | 19.567.000 | 22.537.000 |
| Bütçe Dışı | 0 | 0 | 0 | 0 | 0 |
| Yükseköğretim Kurumları Birinci Öğretim | 1.445.837.048 | 857.878.002 | 3.630.414.529 | 4.515.203.941 | 5.166.385.517 |
| Bütçe İçi | 1.422.267.000 | 839.609.923 | 3.597.419.000 | 4.469.012.000 | 5.101.719.000 |
| Bütçe Dışı | 23.570.048 | 18.268.079 | 32.995.529 | 46.191.941 | 64.666.517 |
| Yükseköğretim Kurumları İkinci Öğretim | 17.527.000 | 5.172.163 | 28.800.000 | 36.000.000 | 40.500.000 |
| Bütçe İçi | 17.527.000 | 5.172.163 | 28.800.000 | 36.000.000 | 40.500.000 |
| Bütçe Dışı | 0 | 0 | 0 | 0 | 0 |

| | | | | | |
|--|----------------------|--------------------|----------------------|----------------------|----------------------|
| Yükseköğretim Kurumları Tezsiz Yüksek Lisans | 2.511.000 | 958.607 | 4.900.000 | 5.360.000 | 6.175.000 |
| Bütçe İçi | 2.511.000 | 958.607 | 4.900.000 | 5.360.000 | 6.175.000 |
| Bütçe Dışı | 0 | 0 | 0 | 0 | 0 |
| Yükseköğretim Kurumları Uluslararası Ortak Eğitim ve Öğretim Programı | 21.752.396 | 4.439.345 | 25.000.000 | 28.000.000 | 30.000.000 |
| Bütçe İçi | 0 | 0 | 0 | 0 | 0 |
| Bütçe Dışı | 21.752.396 | 4.439.345 | 25.000.000 | 28.000.000 | 30.000.000 |
| Yükseköğretim Kurumları Yaz Okulları | 8.383.000 | 0 | 9.000.000 | 11.077.000 | 12.560.000 |
| Bütçe İçi | 8.383.000 | 0 | 9.000.000 | 11.077.000 | 12.560.000 |
| Bütçe Dışı | 0 | 0 | 0 | 0 | 0 |
| T O P L A M | 1.636.228.444 | 917.772.756 | 4.037.043.529 | 5.001.063.941 | 5.721.126.517 |
| Bütçe İçi | 1.590.906.000 | 895.065.332 | 3.979.048.000 | 4.926.872.000 | 5.626.460.000 |
| Bütçe Dışı | 45.322.444 | 22.707.424 | 57.995.529 | 74.191.941 | 94.666.517 |

Faaliyetlere İlişkin Açıklamalar:

Doktora Öğrencilerine Yönelik Burs Hizmetleri

Öncelikli alanlarda nitelikli bilgi üretmek amaçlı insan kaynağına olan ihtiyacı karşılamak üzere, devlet üniversitelerindeki doktora programlarında öğrenim gören öğrencileri desteklemek için YÖK tarafından verilen doktora burslarının takibi ve mali konulardaki faaliyetleri.

Yasal Dayanaklar

2547 sayılı Yükseköğretim Kanununun 10 uncu maddesi

Öncelikli Alanlarda Doktora Eğitimi Yapan Araştırma Görevlilerinin Yurtdışına Gönderilmesi Halinde Verilecek Desteklere İlişkin Usul ve Esaslar

Yükseköğretim Kurulu Tarafından Doktora Programlarına Kayıtlı Öğrencilere Verilecek Burslara İlişkin Usul ve Esaslar

Doktora ve Tıpta Uzmanlık Eğitimi

Yükseköğretim kurumlarında tezli yüksek lisans, doktora, sanatta yeterlik veya tıpta uzmanlık öğrenimi görenlere yönelik sunulan hizmetler.

Yasal Dayanaklar

2547 sayılı Yükseköğretim Kanununun 44 üncü maddesinin (c) bendi

Uludağ Üniversitesi Lisansüstü Eğitim Öğretim Yönetmeliği

Tıpta ve Diş Hekimliğinde Uzmanlık Eğitim Yönetmeliği

Fen ve Mühendislik Bilimleri Öğrencilerinin Uygulamalı Eğitimi

Lisans Öğrencilerine Yönelik Burs Hizmetleri

Yükseköğretim sistemimizde her düzeyde niteliğin artırılmasına yönelik ülkemiz için büyük önem arz eden ve Yükseköğretim Kurulunca desteklenmesine karar verilen lisans programlarımıza ilk üç sırada yerleşen ve kayıt yaptıran öğrencilere Yükseköğretim Kurulunca belirlenen miktarda ve sürede verilen aylık burs desteği sağlanmaktadır.

Yasal Dayanak:

2547 sayılı Yükseköğretim Kanununun 10 uncu maddesi

Yükseköğretim Kurumlarındaki Lisans Programlarına Kayıtlı Öğrencilere Verilecek Burslara İlişkin Usul ve Esaslar

Temel Bilimler Üstün Başarı Sınıflarında Eğitim Görecek Öğrencilerin Seçimi İle Kayıt, Eğitim ve Takip İşlemlerinin Yürütülmesine İlişkin Tebliğ

Yabancı Uyruklu Öğrenci Programı Kapsamında Yürütülen Hizmetler

Yükseköğretim Kurulunun işbirliği protokolü ve/veya mutabakat zaptı imzaladığı ülkelerden gelen ve yükseköğretim kurumlarına yerleştirilen yabancı uyruklu öğrencilere ilişkin faaliyetler.
2547 sayılı Yükseköğretim Kanununun 6, 7 ve 14 üncü maddeleri
Yükseköğretim Kurulu Yurtdışından Öğrenci Kabulüne İlişkin Esaslar
Bursa Uludağ Üniversitesi Yurtdışından Öğrenci Kabulüne İlişkin Yönerge

Yükseköğretim Kurumları Bilgi ve Kültürel Kaynaklar ile Sportif Altyapının Geliştirilmesi Hizmetleri

Kütüphanecilik alanındaki gelişmeleri izleyerek yeni teknolojilerin kütüphaneye girmesi için çalışmalar yapmak, eğitim-öğretim ve araştırmaların gerektirdiği her türlü bilgi ve belgeyi sağlayarak bilgilerin sistematik bir şekilde düzenlenmesi ve kullanıma sunulması için gerekli kütüphane hizmetlerini düzenlemek, yürütmek ve denetlemek.

Dayanak:

2547 sayılı Yükseköğretim Kanunu

Yükseköğretim Kurumları Birinci Öğretim

Yükseköğretim kurumlarında önlisans ve lisans programlarının örgün eğitim saatlerinde yürütülmesi hizmeti.

Yasal Dayanaklar

2547 sayılı Yükseköğretim Kanununun 3 üncü maddesinin (u) bendi ve 44 üncü maddesi
Uludağ Üniversitesi Önlisans ve Lisans Öğretim Yönetmeliği

Yükseköğretim Kurumları İkinci Öğretim

Yükseköğretim kurumlarında önlisans ve lisans programlarının örgün eğitim saatleri dışındaki zamanlarda (akşam saatlerinde, hafta sonunda) yürütülmesi hizmeti.

Yasal Dayanak:

2547 sayılı Kanununun 44. maddesi

Yükseköğretim Kurumlarında İkili Öğretim Yapılması, 2547 Sayılı Yükseköğretim Kanununun Bazı Maddelerinin Değiştirilmesi ve Bu Kanuna Bir Ek Madde Eklenmesi Hakkında Kanun

Yükseköğretim Kurumları Tezsiz Yüksek Lisans

Yükseköğretim kurumları bünyesindeki tezsiz yüksek lisans programları için yürütülecek işlem ve süreçler.

Yasal Dayanak:

2547 sayılı Yükseköğretim Kanununun ek 27 nci maddesi

Lisansüstü Eğitim ve Öğretim Yönetmeliği

Yükseköğretim Kurumlarında Yürütülen Tezsiz Yüksek Lisans Programları Uygulama Esas ve Usulleri

Bursa Uludağ Üniversitesi Lisansüstü Eğitim ve Öğretim Yönetmeliği

Yükseköğretim Kurumları Uluslararası Ortak Eğitim ve Öğretim Programı

Yükseköğretim Kurumları Yaz Okulları

Yükseköğretim kurumlarında güz ve bahar dönemleri dışında yaz döneminde açılan eğitim-öğretim programına ilişkin yürütülen hizmetler.

Yasal Dayanaklar:

2547 sayılı Yükseköğretim Kanununun ek 26 ncı maddesi

Yükseköğretim Kurumlarında Yürütülen Yaz Okulları Programları Uygulama Esas ve Usulleri

Alt Program Adı: ÖĞRETİM ELEMANLARINA SAĞLANAN BURS VE DESTEKLER**Gerekçe ve Açıklamalar**

Öğretim elemanlarının niteliğini arttırmak amacıyla kütüphane veri tabanlarının çoğaltılması, gerekli sunucu sistemlerinin artırılması, süreli yayın, basılı yayın ve elektronik yayın kapasitesinin artırılmasını sağlamaktır. Ayrıca yurtdışı ve yurtiçi kongre, sempozyum, seminer, sanatsal, sportif vb. etkinliklere katılımlar desteklenerek uluslararası alanda ülkemizi temsil edecek bilimsel çalışmaların yapılmasına öncülük etmektedir. Öğretim elemanlarının yayın teşvikleri vb. aracılığıyla akademik gelişimlerini dinamik tutmalarını sağlamaktır.

Alt Program Hedefi:

Alanında yetkin, araştırmacı, bilgi üreten ve aktaran akademisyenler yetiştirilmesi

Performans Göstergeleri

| Performans Göstergesi | Ölçü Birimi | 2022 | 2023 Planlanan | 2023 YS Gerç. Tahmini | 2024 Hedef | 2025 Tahmin | 2026 Tahmin |
|--|-------------|------|----------------|-----------------------|------------|-------------|-------------|
| 1- SCI, SCI-Expanded, SSCI ve AHCI kapsamındaki dergilerde öğretim elemanı başına düşen yayın sayısı | Sayı | 0,02 | 0,33 | 0,32 | 0,33 | 0,34 | 0,35 |

Göstergeye İlişkin Açıklama: Yayın : SCI, SCI-Expanded, SSCI ve AHCI indexlerinde taranan yayınlar

Öğretim Elemanı : İlgili yılda Üniversitemizde görev yapan öğretim elemanı sayısı.

Hesaplama Yöntemi: ---İlgili yıl içerisinde yayınlanan Yayın sayısı/Öğretim elemanı sayısı

Verinin Kaynağı: Genel Sekreterlik (Kalite Koordinatörlüğü) Personel Daire Başkanlığı

Sorumlu İdare:

| Performans Göstergesi | Ölçü Birimi | 2022 | 2023 Planlanan | 2023 YS Gerç. Tahmini | 2024 Hedef | 2025 Tahmin | 2026 Tahmin |
|---|-------------|------|----------------|-----------------------|------------|-------------|-------------|
| 2- Yükseköğretim Kurulu tarafından belirlenecek öncelikli alanlarda sağlanan burslardan yararlanan doktora öğrenci sayısı | Sayı | 68 | 75 | 70 | 75 | 80 | 85 |

Göstergeye İlişkin Açıklama: İlgili yılda YÖK tarafından sağlanan burstan yararlanan öğrenci sayısı

Hesaplama Yöntemi: -İlgili yılda YÖK tarafından sağlanan burstan yararlanan öğrenci sayısı

Verinin Kaynağı: Genel Sekreterlik - Bilimsel Araştırma Projeleri Birimi

Sorumlu İdare:

| Performans Göstergesi | Ölçü Birimi | 2022 | 2023 Planlanan | 2023 YS Gerç. Tahmini | 2024 Hedef | 2025 Tahmin | 2026 Tahmin |
|---|-------------|------|----------------|-----------------------|------------|-------------|-------------|
| 3- Yükseköğretim Kurulu tarafından sağlanan araştırma desteklerinden yararlananların sayısı | Sayı | 157 | 160 | 160 | 160 | 170 | 180 |

Göstergeye İlişkin Açıklama: İlgili yıl içerisinde araştırma burslarından yararlanan öğrenci sayısı baz alınmıştır

Hesaplama Yöntemi: -İlgili yıl içerisinde araştırma burslarından yararlanan öğrenci sayısı

Verinin Kaynağı: Genel Sekreterlik

Sorumlu İdare:

| Performans Göstergesi | Ölçü Birimi | 2022 | 2023 Planlanan | 2023 YS Gerç. Tahmini | 2024 Hedef | 2025 Tahmin | 2026 Tahmin |
|---|-------------|------|----------------|-----------------------|------------|-------------|-------------|
| 4- Yükseköğretim Kurulu, Türkiye Bilimler Akademisi ve TÜBİTAK bilim, teşvik ve sanat ödülleri sayısı | Sayı | 0 | 1 | 1 | 1 | 2 | 3 |

Göstergeye İlişkin Açıklama:

Hesaplama Yöntemi: -

Verinin Kaynağı: Lütfen detay ekranından kaynak ve yayınlama sıklığı bilgilerini giriniz!

Sorumlu İdare:

Alt Program Kapsamında Yürütülecek Faaliyet Maliyetleri

| Faaliyetler | 2023 Bütçe | 2023 Harcama Haziran | 2024 Bütçe | 2025 Tahmin | 2026 Tahmin |
|--|------------|----------------------|------------|-------------|-------------|
| Öğretim Üyesi Yetiştirme Programı ve Yurtdışı Destek Hizmetleri | 0 | 3.668 | 0 | 0 | 0 |
| Bütçe İçi | 0 | 3.668 | 0 | 0 | 0 |
| Bütçe Dışı | 0 | 0 | 0 | 0 | 0 |
| T O P L A M | 0 | 3.668 | 0 | 0 | 0 |
| Bütçe İçi | 0 | 3.668 | 0 | 0 | 0 |
| Bütçe Dışı | 0 | 0 | 0 | 0 | 0 |

Faaliyetlere İlişkin Açıklamalar:

Öğretim Üyesi Yetiştirme Programı ve Yurtdışı Destek Hizmetleri

Yükseköğretim Kurumlarına Öğretim Üyesi Yetiştirme Programı kapsamında öğretim üyesi yetiştirilmesine ilişkin faaliyetler.

Yasal Dayanaklar

2547 sayılı Yükseköğretim Kanununun 10 uncu maddesi

Öğretim Üyesi Yetiştirme Programına İlişkin Usul ve Esaslar

Alt Program Adı: YÜKSEKÖĞRETİMDE ÖĞRENCİ YAŞAMI
Gereke ve Açıklamalar

Üniversitemizin çeşitli birimlerinde öğrencilerin gelişimine katkı sağlayacak birimlerde kısmi zamanlı öğrenci çalıştırılması, merkez kampüsü ile bağlı yerleşelerde bulunan 23 adet yemekhanede öğrencilere öğle ve akşam yemek hizmeti verilmesi, öğrencilerin sosyal ve kültürel yönlerini ön plana çıkararak, üretkenliklerini arttıracak çeşitli faaliyetlere yönlendirmek ve öğrenci topluluklarına gerekli altyapı oluşturulması vasıtasıyla bilim, kültür-sanat, mesleki ve spor etkinlikleri ile sosyal sorumluluk proje sayılarının artırılarak öğrencilerin sosyal yönlerinin geliştirilmesini sağlamaktır. Bunun yanı sıra mevcut öğrenci yurtlarının fiziki koşullarının iyileştirilmesi ve yeni yurt binaları yapılmak suretiyle öğrencilere optimum düzeyde barınma hizmeti sunmaktır.

Alt Program Hedefi:

Yükseköğretim öğrencilerine sunulan beslenme ve barınma hizmetlerinin kalitesinin artırılması; öğrencilerin kişisel ve sosyal gelişimi desteklenerek yaşam kalitesinin yükseltilmesi

Performans Göstergeleri

| Performans Göstergesi | Ölçü Birimi | 2022 | 2023 Planlanan | 2023 YS Gerç. Tahmini | 2024 Hedef | 2025 Tahmin | 2026 Tahmin |
|---|-------------|------|----------------|-----------------------|------------|-------------|-------------|
| 1- Barınma hizmetlerinden yararlanan öğrenci sayısı | Sayı | 317 | 400 | 464 | 450 | 470 | 480 |

Göstergeye İlişkin Açıklama: Dönem içinde üniversite tarafından sağlanan olanaklar ile barınma hizmetini karşılayan öğrenci sayısını ifade etmektedir.

Hesaplama Yöntemi: -İlgili yıl içerisinde barınma hizmetlerinden yararlanan öğrenci sayı

Verinin Kaynağı: Sağlık Kültür ve Spor Daire Başkanlığı

Sorumlu İdare:

| Performans Göstergesi | Ölçü Birimi | 2022 | 2023 Planlanan | 2023 YS Gerç. Tahmini | 2024 Hedef | 2025 Tahmin | 2026 Tahmin |
|--|-------------|---------|----------------|-----------------------|------------|-------------|-------------|
| 2- Beslenme hizmetlerinden yararlanan öğrenci sayısı | Sayı | 131.405 | 1.000.000 | 750.000 | 1.100.000 | 1.200.000 | 1.300.000 |

Göstergeye İlişkin Açıklama: Üniversitemiz tüm kampüslerinde sağlanan beslenmeden yararlanan öğrenci sayısını ifade etmektedir.

Hesaplama Yöntemi: -Dönem içinde öğrenci yemekhane hizmetlerinden yararlanan öğrenci sayısı

Verinin Kaynağı: Sağlık Kültür ve Spor Daire Başkanlığı

Sorumlu İdare:

| Performans Göstergesi | Ölçü Birimi | 2022 | 2023 Planlanan | 2023 YS Gerç. Tahmini | 2024 Hedef | 2025 Tahmin | 2026 Tahmin |
|---|-------------|------|----------------|-----------------------|------------|-------------|-------------|
| 3- Öğrenci başına düşen sosyal donatı alanı | Metrekare | 1,68 | 1,90 | 1,72 | 1,95 | 1,95 | 1,95 |

Göstergeye İlişkin Açıklama: Üniversitemiz tüm kampüslerini içermektedir. Üniversitemiz tarafından sosyal donatı alanlarının artırılması ve kalitesinin yükseltilmesi hedeflenmektedir.

Hesaplama Yöntemi: -Toplam sosyal donatı m2 / Toplam öğrenci sayısı

Verinin Kaynağı: Yapı İşleri ve Teknik Daire Başkanlığı

Sorumlu İdare:

| Performans Göstergesi | Ölçü Birimi | 2022 | 2023 Planlanan | 2023 YS Gerç. Tahmini | 2024 Hedef | 2025 Tahmin | 2026 Tahmin |
|-------------------------------------|-------------|------|----------------|-----------------------|------------|-------------|-------------|
| 4- Öğrenci kulüp ve topluluk sayısı | Sayı | 178 | 175 | 160 | 180 | 185 | 190 |

Göstergeye İlişkin Açıklama: Sadece faal olduğu belirlenen topluluk sayısını ifade etmektedir

Hesaplama Yöntemi: -İlgili yılda faaliyet gösteren öğrenci topluluk sayısı

Verinin Kaynağı: Sağlık Kültür ve Spor Daire Başkanlığı

Sorumlu İdare:

| Performans Göstergesi | Ölçü Birimi | 2022 | 2023 Planlanan | 2023 YS Gerç. Tahmini | 2024 Hedef | 2025 Tahmin | 2026 Tahmin |
|--|-------------|-------|----------------|-----------------------|------------|-------------|-------------|
| 5- Sosyal, kültürel ve sportif faaliyet sayısı | Sayı | 1.744 | 1,000 | 1.500 | 2.000 | 2.500 | 3.000 |

Göstergeye İlişkin Açıklama: Bütün sosyal sportif ve kültürel faaliyetleri kapsamaktadır.

Hesaplama Yöntemi: -İlgili yıl içinde yapılan toplam faaliyet sayısı

Verinin Kaynağı: Sağlık Kültür ve Spor Daire Başkanlığı

Sorumlu İdare:

| Performans Göstergesi | Ölçü Birimi | 2022 | 2023 Planlanan | 2023 YS Gerç. Tahmini | 2024 Hedef | 2025 Tahmin | 2026 Tahmin |
|---|-------------|------|----------------|-----------------------|------------|-------------|-------------|
| 6- Yükseköğretimde öğrenci başına barınma harcaması | TL | 352 | 428 | 375 | 450 | 500 | 600 |

Göstergeye İlişkin Açıklama: Bütçe imkanları kapsamında her yıl iyileşme öngörülmektedir.

Hesaplama Yöntemi: --Barınma Hizmetleri için harcanan ödenek / Öğrenci sayısı

Verinin Kaynağı: Sağlık Kültür ve Spor Daire Başkanlığı

Sorumlu İdare:

| Performans Göstergesi | Ölçü Birimi | 2022 | 2023 Planlanan | 2023 YS Gerç. Tahmini | 2024 Hedef | 2025 Tahmin | 2026 Tahmin |
|--|-------------|------|----------------|-----------------------|------------|-------------|-------------|
| 7- Yükseköğretimde öğrenci başına beslenme harcaması | TL | 21 | 24 | 25 | 35 | 40 | 45 |

Göstergeye İlişkin Açıklama: Yaşanan Pandemi Dolayısı ile 2022 yılı rakamlarında dalgalanmalar meydana gelmiştir

Hesaplama Yöntemi: -Dönem içi beslenme harcaması/Öğrenci sayısı

Verinin Kaynağı: Sağlık Kültür ve Spor Daire Başkanlığı

Sorumlu İdare:

| Performans Göstergesi | Ölçü Birimi | 2022 | 2023 Planlanan | 2023 YS Gerç. Tahmini | 2024 Hedef | 2025 Tahmin | 2026 Tahmin |
|--|-------------|------|----------------|-----------------------|------------|-------------|-------------|
| 8- Yükseköğretimde öğrenci yaşamından memnuniyet oranı | Oran | 60 | 65 | 70 | 65 | 80 | 95 |

Göstergeye İlişkin Açıklama: Anket sonuçları dönem içinde yapılan anketlerin ortalamasını ifade eder. Pandemi dolayısı ile 2021 yılı içerisinde anket çalışması sonuçlandırılmamıştır.

Hesaplama Yöntemi: -Anket-İlgili yıl içinde yapılan anket sonuçları

Verinin Kaynağı: Sağlık Kültür ve Spor Daire Başkanlığı

Sorumlu İdare:

| Performans Göstergesi | Ölçü Birimi | 2022 | 2023 Planlanan | 2023 YS Gerç. Tahmini | 2024 Hedef | 2025 Tahmin | 2026 Tahmin |
|--|-------------|------|----------------|-----------------------|------------|-------------|-------------|
| 9- Yükseköğretimde öğrencilere sunulan sağlık hizmetinden yararlanan öğrenci sayısının toplam öğrenci sayısına oranı | Oran | 0,27 | 0,27 | 0,30 | 2 | 2,5 | 3 |

Göstergeye İlişkin Açıklama: Üniversitemizde öğrenciler için sunulan tüm sağlık hizmetlerini ifade etmekte olup bu hizmetlerden yararlanan öğrenci sayısında artış öngörülmektedir.

Hesaplama Yöntemi: -Sağlık hizmetlerinden yararlanan öğrenci sayısı/ Toplam öğrenci sayısı

Verinin Kaynağı: Sağlık Kültür ve Spor Daire Başkanlığı

Sorumlu İdare:

Alt Program Kapsamında Yürütülecek Faaliyet Maliyetleri

| Faaliyetler | 2023 Bütçe | 2023 Harcama Haziran | 2024 Bütçe | 2025 Tahmin | 2026 Tahmin |
|---|-------------------|----------------------|--------------------|--------------------|--------------------|
| Yükseköğretimde Barınma Hizmetleri | 1.245.000 | 580.158 | 2.186.000 | 2.691.000 | 3.051.000 |
| Bütçe İçi | 1.245.000 | 580.158 | 2.186.000 | 2.691.000 | 3.051.000 |
| Bütçe Dışı | 0 | 0 | 0 | 0 | 0 |
| Yükseköğretimde Beslenme Hizmetleri | 19.462.000 | 7.385.397 | 49.568.000 | 61.017.000 | 69.182.000 |
| Bütçe İçi | 19.462.000 | 7.385.397 | 49.568.000 | 61.017.000 | 69.182.000 |
| Bütçe Dışı | 0 | 0 | 0 | 0 | 0 |
| Yükseköğretimde Kültür ve Spor Hizmetleri | 2.130.000 | 446.414 | 3.741.000 | 4.606.000 | 5.221.000 |
| Bütçe İçi | 2.130.000 | 446.414 | 3.741.000 | 4.606.000 | 5.221.000 |
| Bütçe Dışı | 0 | 0 | 0 | 0 | 0 |
| Yükseköğretimde Öğrenci Yaşamına İlişkin Diğer Hizmetler | 36.905.000 | 13.380.140 | 67.002.000 | 107.730.000 | 124.587.000 |
| Bütçe İçi | 36.905.000 | 13.380.140 | 67.002.000 | 107.730.000 | 124.587.000 |
| Bütçe Dışı | 0 | 0 | 0 | 0 | 0 |
| Yükseköğretimde Sağlık Hizmetleri | 39.000 | 0 | 69.000 | 85.000 | 96.000 |
| Bütçe İçi | 39.000 | 0 | 69.000 | 85.000 | 96.000 |
| Bütçe Dışı | 0 | 0 | 0 | 0 | 0 |
| T O P L A M | 59.781.000 | 21.792.109 | 122.566.000 | 176.129.000 | 202.137.000 |
| Bütçe İçi | 59.781.000 | 21.792.109 | 122.566.000 | 176.129.000 | 202.137.000 |
| Bütçe Dışı | 0 | 0 | 0 | 0 | 0 |

Faaliyetlere İlişkin Açıklamalar:

Yükseköğretimde Barınma Hizmetleri

2547 sayılı Yükseköğretim Kanununun Sosyal Hizmetler başlıklı 47. maddesi kapsamında

üniversiteye bağlı yurtlarda kalan öğrencilere yönelik barınma hizmetleri kapsamında yürütülen faaliyetler.

Yükseköğretimde Beslenme Hizmetleri

2547 sayılı Yükseköğretim Kanunu 47. maddesi gereğince Sağlık, Kültür ve Spor Daire Başkanlığı tarafından öğrencilere, akademik ve idari personele sunmuş oldukları beslenme hizmetleri.

Yükseköğretimde Kültür ve Spor Hizmetleri

2547 sayılı Yükseköğretim Kanunu'nun 47. maddesi gereğince öğrencilerin sosyal ihtiyaçlarını karşılamak üzere boş zamanlarını değerlendirmek, ruhsal ve bedensel gelişimlerini sağlamak amacıyla, ilgi duydukları alanlarda topluluklar kurulmasını sağlamak, spor, kültür, sanat ve bilim etkinlikleri düzenlemek.

Yükseköğretimde Öğrenci Yaşamına İlişkin Diğer Hizmetler

2547 sayılı Yükseköğretim Kanununun Sosyal Hizmetler başlıklı 47. maddesi kapsamında ders dışında öğrencilerin yükseköğretim kurumunun çeşitli birimlerinde kısmi zamanlı olarak geçici işlerde çalıştırıldığı süre ve bu çalışma şekline yararlandırılan öğrencilere ilişkin faaliyetler ile öğrencilere ilişkin barınma, beslenme, kültür, spor ve sağlık hizmetleri dışında kalan hizmetlerin sunumuna ilişkin yürütülen faaliyetler.

Yükseköğretimde Sağlık Hizmetleri

2547 sayılı Yükseköğretim Kanunu'nun 47. maddesi gereğince Sağlık, Kültür ve Spor Daire Başkanlığı tarafından öğrencilerin ve personelin sağlık işleri ve tedavileri ile ilgili faaliyetleri yürütmek.

FAALİYET MALİYETLERİ TABLOSU

| | | | | | |
|--|---|-------------------------------|-------------------|--------------------|--------------------|
| İdare Adı | BURSA ULUDAĞ ÜNİVERSİTESİ | | | | |
| Program Adı | ARAŞTIRMA, GELİŞTİRME VE YENİLİK | | | | |
| Alt Program Adı | ARAŞTIRMA ALTYAPILARI | | | | |
| Alt Program Hedefi | Ülkemizin bilgi birikiminin artırılmasına ve teknolojik gelişimine katkıda bulunmak üzere yükseköğretim kurumlarında araştırma altyapılarının kurulması ve kapasitelerinin güçlendirilmesi | | | | |
| Faaliyet Adı | Yükseköğretim Kurumları Araştırma Altyapısı Kurulması ve Geliştirilmesi | | | | |
| Açıklama | Yükseköğretim kurumları bünyesinde, yetişmiş nitelikli insan gücü ile günün modern teknolojilerine dayalı makine-teçhizat, donanım ve yazılımı içinde bulunduran, Ar-Ge faaliyetlerinin yapıldığı ileri araştırma laboratuvarı, tematik araştırma laboratuvarı ile merkezî araştırma laboratuvarı ile ilgili faaliyetlerin yürütülmesi. Yasal Dayanaklar: 2547 sayılı Yükseköğretim Kanununun 7 nci maddesinin birinci fıkrasının (d) bendinin (2) numaralı alt bendi ile 14 üncü maddesi Uludağ Üniversitesi Bilim ve Teknoloji Uygulama ve Araştırma Merkezi Yönetmeliği | | | | |
| EKONOMİK KOD | 2023 Bütçe | 2023 Harcama (Haziran) | 2024 Bütçe | 2025 Tahmin | 2026 Tahmin |
| <i>Personel Giderleri</i> | | | | | |
| <i>Sosyal Güvenlik Kurumuna Devlet Primi Giderleri</i> | | | | | |
| <i>Mal ve Hizmet Alım Giderleri</i> | 4.503.000 | 360.887 | 7.900.000 | 9.754.000 | 11.010.000 |
| <i>Faiz Giderleri</i> | | | | | |
| <i>Cari Transferler</i> | | | | | |
| <i>Sermaye Giderleri</i> | | | 8.000.000 | 9.675.000 | 10.686.000 |
| <i>Sermaye Transferleri</i> | | | | | |
| <i>Borç Verme</i> | | | | | |
| BÜTÇE İÇİ TOPLAM KAYNAK | 4.503.000 | 360.887 | 15.900.000 | 19.429.000 | 21.696.000 |
| <i>Döner Sermaye</i> | | | | | |
| <i>Özel Hesap</i> | | | | | |
| <i>Diğer Bütçe Dışı Kaynak</i> | | | | | |
| BÜTÇE DIŞI TOPLAM KAYNAK | | | | | |
| FAALİYET MALİYETİ TOPLAMI | 4.503.000 | 360.887 | 15.900.000 | 19.429.000 | 21.696.000 |

| | | | | | |
|--|---|-------------------------------|-------------------|--------------------|--------------------|
| İdare Adı | BURSA ULUDAĞ ÜNİVERSİTESİ | | | | |
| Program Adı | ARAŞTIRMA, GELİŞTİRME VE YENİLİK | | | | |
| Alt Program Adı | YÜKSEKÖĞRETİMDE BİLİMSEL ARAŞTIRMA VE GELİŞTİRME | | | | |
| Alt Program Hedefi | Yükseköğretim kurumlarında inovasyon amaçlı bilimsel çalışmaların arttırılması | | | | |
| Faaliyet Adı | Yükseköğretim Kurumları Temel Araştırma Hizmetleri | | | | |
| Açıklama | Temel araştırma, görünürde herhangi bir özel uygulaması veya kullanımı bulunmayan ve öncelikle olgu ve gözlemlenebilir gerçeklerin temellerine ait yeni bilgiler edinmek için yürütülen deneysel veya teorik çalışmalara ilişkin hizmetler. Yasal Dayanaklar 2547 sayılı Yükseköğretim Kanununun 4 üncü maddesinin (c) bendi 6769 sayılı Sınai Mülkiyet Kanununun 121 inci maddesi | | | | |
| EKONOMİK KOD | 2023 Bütçe | 2023 Harcama (Haziran) | 2024 Bütçe | 2025 Tahmin | 2026 Tahmin |
| <i>Personel Giderleri</i> | | | | | |
| <i>Sosyal Güvenlik Kurumuna Devlet Primi Giderleri</i> | | | | | |
| <i>Mal ve Hizmet Alım Giderleri</i> | | | | | |
| <i>Faiz Giderleri</i> | | | | | |
| <i>Cari Transferler</i> | | | | | |
| <i>Sermaye Giderleri</i> | | | | | |
| <i>Sermaye Transferleri</i> | | | | | |
| <i>Borç Verme</i> | | | | | |
| BÜTÇE İÇİ TOPLAM KAYNAK | | | | | |
| <i>Döner Sermaye</i> | 6.085.279 | 5.652.482 | 8.239.391 | 11.535.147 | 16.149.206 |
| <i>Özel Hesap</i> | | | | | |
| <i>Diğer Bütçe Dışı Kaynak</i> | | | | | |
| BÜTÇE DIŞI TOPLAM KAYNAK | 6.085.279 | 5.652.482 | 8.239.391 | 11.535.147 | 16.149.206 |
| FAALİYET MALİYETİ TOPLAMI | 6.085.279 | 5.652.482 | 8.239.391 | 11.535.147 | 16.149.206 |
| | | | | | |

| | | | | | |
|--|--|-------------------------------|--------------------|--------------------|--------------------|
| İdare Adı | BURSA ULUDAĞ ÜNİVERSİTESİ | | | | |
| Program Adı | ARAŞTIRMA, GELİŞTİRME VE YENİLİK | | | | |
| Alt Program Adı | YÜKSEKÖĞRETİMDE BİLİMSEL ARAŞTIRMA VE GELİŞTİRME | | | | |
| Alt Program Hedefi | Yükseköğretim kurumlarında inovasyon amaçlı bilimsel çalışmaların arttırılması | | | | |
| Faaliyet Adı | Yükseköğretim Kurumlarının Bilimsel Araştırma Projeleri | | | | |
| Açıklama | Yükseköğretim kurumlarında öğretim üyeleri ve doktora, tıpta uzmanlık ya da sanatta yeterlik eğitimini tamamlamış araştırmacılar tarafından yönetilen bilimsel araştırma proje tekliflerinin değerlendirilmesi, kabulü, desteklenmesi, bunlara ilişkin hizmetlerin yürütülmesi Yasal Dayanaklar: 2547 sayılı Yükseköğretim Kanununun 4 üncü maddesinin birinci fıkrasının (c) bendi, 58 inci maddesinin (b) fıkrası ile Ek 28 inci maddesi Yükseköğretim Kurumları Bilimsel Araştırma Projeleri Hakkında Yönetmelik | | | | |
| EKONOMİK KOD | 2023 Bütçe | 2023 Harcama (Haziran) | 2024 Bütçe | 2025 Tahmin | 2026 Tahmin |
| <i>Personel Giderleri</i> | 1.301.000 | | 1.575.000 | 1.951.000 | 2.247.000 |
| <i>Sosyal Güvenlik Kurumuna Devlet Primi Giderleri</i> | 920.000 | | 1.152.000 | 1.430.000 | 1.647.000 |
| <i>Mal ve Hizmet Alım Giderleri</i> | 20.969.000 | | 36.776.000 | 45.270.000 | 51.327.000 |
| <i>Faiz Giderleri</i> | | | | | |
| <i>Cari Transferler</i> | | | | | |
| <i>Sermaye Giderleri</i> | 15.714.000 | 6.493.000 | 27.553.000 | 34.089.000 | 38.935.000 |
| <i>Sermaye Transferleri</i> | | | | | |
| <i>Borç Verme</i> | | | | | |
| BÜTÇE İÇİ TOPLAM KAYNAK | 38.904.000 | 6.493.000 | 67.056.000 | 82.740.000 | 94.156.000 |
| <i>Döner Sermaye</i> | | | | | |
| <i>Özel Hesap</i> | 70.263.121 | 29.962.423 | 120.000.000 | 143.000.000 | 172.000.000 |
| <i>Diğer Bütçe Dışı Kaynak</i> | | | | | |
| BÜTÇE DIŞI TOPLAM KAYNAK | 70.263.121 | 29.962.423 | 120.000.000 | 143.000.000 | 172.000.000 |
| FAALİYET MALİYETİ TOPLAMI | 109.167.121 | 36.455.423 | 187.056.000 | 225.740.000 | 266.156.000 |

| | | | | | |
|--|--|-------------------------------|-------------------|--------------------|--------------------|
| İdare Adı | BURSA ULUDAĞ ÜNİVERSİTESİ | | | | |
| Program Adı | HAYAT BOYU ÖĞRENME | | | | |
| Alt Program Adı | YÜKSEKÖĞRETİM KURUMLARI SÜREKLİ EĞİTİM FAALİYETLERİ | | | | |
| Alt Program Hedefi | Toplumun tüm kesimlerine ihtiyaç duyduğu alanlarda eğitimler verilmesi, kamu kurum ve kuruluşları, özel sektör ve uluslararası kuruluşlarla işbirliğinin gelişmesine katkıda bulunulması | | | | |
| Faaliyet Adı | Toplum Hizmetine Sunulan Eğitim Programları, Kurs ve Seminerler | | | | |
| Açıklama | | | | | |
| EKONOMİK KOD | 2023 Bütçe | 2023 Harcama (Haziran) | 2024 Bütçe | 2025 Tahmin | 2026 Tahmin |
| <i>Personel Giderleri</i> | | | | | |
| <i>Sosyal Güvenlik Kurumuna Devlet Primi Giderleri</i> | | | | | |
| <i>Mal ve Hizmet Alım Giderleri</i> | | | | | |
| <i>Faiz Giderleri</i> | | | | | |
| <i>Cari Transferler</i> | | | | | |
| <i>Sermaye Giderleri</i> | | | | | |
| <i>Sermaye Transferleri</i> | | | | | |
| <i>Borç Verme</i> | | | | | |
| BÜTÇE İÇİ TOPLAM KAYNAK | | | | | |
| <i>Döner Sermaye</i> | | | | | |
| <i>Özel Hesap</i> | 1.820.000 | 3.832.792 | 2.548.000 | 3.567.200 | 4.994.080 |
| <i>Diğer Bütçe Dışı Kaynak</i> | | | | | |
| BÜTÇE DIŞI TOPLAM KAYNAK | | | | | |
| FAALİYET MALİYETİ TOPLAMI | 1.820.000 | 3.832.792 | 2.548.000 | 3.567.200 | 4.994.080 |

| | | | | | |
|--|--|-------------------------------|-------------------|--------------------|--------------------|
| İdare Adı | BURSA ULUDAĞ ÜNİVERSİTESİ | | | | |
| Program Adı | TEDAVİ EDİCİ SAĞLIK | | | | |
| Alt Program Adı | TEDAVİ HİZMETLERİ | | | | |
| Alt Program Hedefi | Tedavi edici sağlık hizmetinin erişilebilir ve etkili olarak sunulmasının sağlanması | | | | |
| Faaliyet Adı | Tıp Fakültesi Hastanesi Tarafından Yapılacak Taban Ödeme | | | | |
| Açıklama | Sağlık personellerine yapılacak taban ödeme ile çalışma koşullarının iyileştirilmesi ve motivasyonun yükseltilmesi dolayısıyla sağlık hizmetlerinin sunumunda niteliğin artırılması amaçlanmaktadır. | | | | |
| EKONOMİK KOD | 2023 Bütçe | 2023 Harcama (Haziran) | 2024 Bütçe | 2025 Tahmin | 2026 Tahmin |
| <i>Personel Giderleri</i> | | | | | |
| <i>Sosyal Güvenlik Kurumuna Devlet Primi Giderleri</i> | | | | | |
| <i>Mal ve Hizmet Alım Giderleri</i> | | | | | |
| <i>Faiz Giderleri</i> | | | | | |
| <i>Cari Transferler</i> | | | 380.544.000 | 466.509.000 | 530.421.000 |
| <i>Sermaye Giderleri</i> | | | | | |
| <i>Sermaye Transferleri</i> | | | | | |
| <i>Borç Verme</i> | | | | | |
| BÜTÇE İÇİ TOPLAM KAYNAK | | | 380.544.000 | 466.509.000 | 530.421.000 |
| <i>Döner Sermaye</i> | | | | | |
| <i>Özel Hesap</i> | | | | | |
| <i>Diğer Bütçe Dışı Kaynak</i> | | | | | |
| BÜTÇE DIŞI TOPLAM KAYNAK | | | | | |
| FAALİYET MALİYETİ TOPLAMI | | | 380.544.000 | 466.509.000 | 530.421.000 |

| | | | | | |
|--|--|-----------------------------------|-----------------------|------------------------|------------------------|
| İdare Adı | BURSA ULUDAĞ ÜNİVERSİTESİ | | | | |
| Program Adı | TEDAVİ EDİCİ SAĞLIK | | | | |
| Alt Program Adı | TEDAVİ HİZMETLERİ | | | | |
| Alt Program Hedefi | Tedavi edici sağlık hizmetinin erişilebilir ve etkili olarak sunulmasının sağlanması | | | | |
| Faaliyet Adı | Üniversite Genel Hastane Hizmetleri | | | | |
| Açıklama | Sağlık Uygulama ve Araştırma Merkezince tüm branşlarda kaliteli tedavi edici sağlık hizmeti sunmak Yasal Dayanaklar: 3359 sayılı Sağlık Hizmetleri Temel Kanununun ek 9 uncu maddesi 2547 sayılı Yükseköğretim Kanununun 7 nci maddesinin birinci fıkrasının (d) bendinin (2) numaralı alt bendi ile 14 üncü maddesi Sağlık Bakanlığı ve Bağlı Kuruluşlarına Ait Kurum ve Kuruluşlar ile Devlet Üniversitelerinin İlgili Birimlerinin Birlikte Kullanımı ile İşbirliği Usul ve Esasları Hakkında Yönetmelik Uludağ Üniversitesi Sağlık Uygulama ve Araştırma Merkezi Yönergesi | | | | |
| EKONOMİK KOD | 2023 Bütçe | 2023 Harcama (Haziran) | 2024 Bütçe | 2025 Tahmin | 2026 Tahmin |
| <i>Personel Giderleri</i> | 219.613.000 | 158.439.272 | 528.543.000 | 648.855.000 | 747.330.000 |
| <i>Sosyal Güvenlik Kurumuna Devlet Primi Giderleri</i> | 47.839.000 | 26.869.692 | 86.073.000 | 106.995.000 | 123.205.000 |
| <i>Mal ve Hizmet Alım Giderleri</i> | 1.372.000 | 332.853 | 2.400.000 | 2.955.000 | 3.350.000 |
| <i>Faiz Giderleri</i> | | | | | |
| <i>Cari Transferler</i> | 13.826.000 | 11.524.000 | 26.327.000 | 32.408.000 | 36.745.000 |
| <i>Sermaye Giderleri</i> | 130.000.000 | 119.281.062 | 412.500.000 | 507.775.000 | 575.722.000 |
| <i>Sermaye Transferleri</i> | | | | | |
| <i>Borç Verme</i> | | | | | |
| BÜTÇE İÇİ TOPLAM KAYNAK | 412.650.000 | 316.446.880 | 1.055.843.000 | 1.298.988.000 | 1.486.352.000 |
| <i>Döner Sermaye</i> | 933.881.115 | 1.488.178.724 | 1.307.153.561 | 1.830.014.985 | 2.562.020.979 |
| <i>Özel Hesap</i> | | | | | |
| <i>Diğer Bütçe Dışı Kaynak</i> | | | | | |
| BÜTÇE DIŞI TOPLAM KAYNAK | 933.881.115 | 1.488.178.724 | 1.307.153.561 | 1.830.014.985 | 2.562.020.979 |
| FAALİYET MALİYETİ TOPLAMI | 1.346.531.115 | 1.804.625.604 | 2.362.996.561 | 3.129.002.985 | 4.048.372.979 |

| | | | | | |
|--|---|-------------------------------|--------------------|--------------------|--------------------|
| İdare Adı | BURSA ULUDAĞ ÜNİVERSİTESİ | | | | |
| Program Adı | YÜKSEKÖĞRETİM | | | | |
| Alt Program Adı | ÖN LİSANS EĞİTİMİ, LİSANS EĞİTİMİ VE LİSANSÜSTÜ EĞİTİM | | | | |
| Alt Program Hedefi | Mesleki yeterlilik sahibi ve gelişime açık mezunlar yetiştirilmesi | | | | |
| Faaliyet Adı | Doktora ve Tıpta Uzmanlık Eğitimi | | | | |
| Açıklama | Yükseköğrenim kurumlarında tezli yüksek lisans, doktora, sanatta yeterlik veya tıpta uzmanlık öğrenimi görenlere yönelik sunulan hizmetler. | | | | |
| EKONOMİK KOD | 2023 Bütçe | 2023 Harcama (Haziran) | 2024 Bütçe | 2025 Tahmin | 2026 Tahmin |
| <i>Personel Giderleri</i> | 118.001.000 | 36.275.792 | 294.691.000 | 365.418.000 | 419.442.000 |
| <i>Sosyal Güvenlik Kurumuna Devlet Primi Giderleri</i> | 8.133.000 | 1.929.809 | 15.950.000 | 19.793.000 | 22.802.000 |
| <i>Mal ve Hizmet Alım Giderleri</i> | 291.000 | 61.795 | 520.000 | 645.000 | 725.000 |
| <i>Faiz Giderleri</i> | | | | | |
| <i>Cari Transferler</i> | | | | | |
| <i>Sermaye Giderleri</i> | | | | | |
| <i>Sermaye Transferleri</i> | | | | | |
| <i>Borç Verme</i> | | | | | |
| BÜTÇE İÇİ TOPLAM KAYNAK | 126.425.000 | 38.267.396 | 311.161.000 | 385.856.000 | 442.969.000 |
| <i>Döner Sermaye</i> | | | | | |
| <i>Özel Hesap</i> | | | | | |
| <i>Diğer Bütçe Dışı Kaynak</i> | | | | | |
| BÜTÇE DIŞI TOPLAM KAYNAK | | | | | |
| FAALİYET MALİYETİ TOPLAMI | 126.425.000 | 38.267.396 | 311.161.000 | 385.856.000 | 442.969.000 |

| | |
|---------------------------|---|
| İdare Adı | BURSA ULUDAĞ ÜNİVERSİTESİ |
| Program Adı | YÜKSEKÖĞRETİM |
| Alt Program Adı | ÖN LİSANS EĞİTİMİ, LİSANS EĞİTİMİ VE LİSANSÜSTÜ EĞİTİM |
| Alt Program Hedefi | Mesleki yeterlilik sahibi ve gelişime açık mezunlar yetiştirilmesi |
| Faaliyet Adı | Yükseköğretim Kurumları Bilgi ve Kültürel Kaynaklar ile Sportif Altyapısının Geliştirilmesi Hizmetleri |
| Açıklama | Kütüphanecilik alanındaki gelişmeleri izleyerek yeni teknolojilerin kütüphaneye girmesi için çalışmalar yapmak, eğitim-öğretim ve araştırmaların gerektirdiği her türlü bilgi ve belgeyi sağlayarak bilgilerin sistematik bir şekilde düzenlenmesi ve kullanıma sunulması için gerekli kütüphane hizmetlerini düzenlemek, yürütmek ve denetlemek. |

| EKONOMİK KOD | 2023 Bütçe | 2023 Harcama (Haziran) | 2024 Bütçe | 2025 Tahmin | 2026 Tahmin |
|--|-------------------|-------------------------------|-------------------|--------------------|--------------------|
| <i>Personel Giderleri</i> | 4.963.000 | 2.894.888 | 14.152.000 | 17.561.000 | 20.231.000 |
| <i>Sosyal Güvenlik Kurumuna Devlet Primi Giderleri</i> | 758.000 | 477.357 | 1.486.000 | 1.845.000 | 2.125.000 |
| <i>Mal ve Hizmet Alım Giderleri</i> | 72.000 | 20.294 | 130.000 | 161.000 | 181.000 |
| <i>Faiz Giderleri</i> | | | | | |
| <i>Cari Transferler</i> | | | | | |
| <i>Sermaye Giderleri</i> | 8.000.000 | 6.013.309 | 12.000.000 | | |
| <i>Sermaye Transferleri</i> | | | | | |
| <i>Borç Verme</i> | | | | | |
| BÜTÇE İÇİ TOPLAM KAYNAK | 13.793.000 | 9.405.848 | 27.768.000 | 19.567.000 | 22.537.000 |
| <i>Döner Sermaye</i> | | | | | |
| <i>Özel Hesap</i> | | | | | |
| <i>Diğer Bütçe Dışı Kaynak</i> | | | | | |
| BÜTÇE DIŞI TOPLAM KAYNAK | | | | | |
| FAALİYET MALİYETİ TOPLAMI | 13.793.000 | 9.405.848 | 27.768.000 | 19.567.000 | 22.537.000 |

| | | | | | |
|--|--|-------------------------------|----------------------|----------------------|----------------------|
| İdare Adı | BURSA ULUDAĞ ÜNİVERSİTESİ | | | | |
| Program Adı | YÜKSEKÖĞRETİM | | | | |
| Alt Program Adı | ÖN LİSANS EĞİTİMİ, LİSANS EĞİTİMİ VE LİSANSÜSTÜ EĞİTİM | | | | |
| Alt Program Hedefi | Mesleki yeterlilik sahibi ve gelişime açık mezunlar yetiştirilmesi | | | | |
| Faaliyet Adı | Yükseköğretim Kurumları Birinci Öğretim | | | | |
| Açıklama | Yükseköğretim kurumlarında normal-örgün, önlisans ve lisans programlarının örgün eğitim saatlerinde yürütülmesi hizmeti. Yasal Dayanaklar 2547 sayılı Yükseköğretim Kanununun 3 üncü maddesinin (u) bendi ve 44 üncü maddesi Uludağ Üniversitesi Önlisans ve Lisans Öğretim Yönetmeliği | | | | |
| EKONOMİK KOD | 2023 Bütçe | 2023 Harcama (Haziran) | 2024 Bütçe | 2025 Tahmin | 2026 Tahmin |
| <i>Personel Giderleri</i> | 996.597.000 | 623.282.271 | 2.743.499.000 | 3.398.978.000 | 3.915.288.000 |
| <i>Sosyal Güvenlik Kurumuna Devlet Primi Giderleri</i> | 162.287.000 | 101.954.465 | 334.113.000 | 416.366.000 | 479.157.000 |
| <i>Mal ve Hizmet Alım Giderleri</i> | 164.083.000 | 97.118.104 | 305.807.000 | 376.244.000 | 426.741.000 |
| <i>Faiz Giderleri</i> | | | | | |
| <i>Cari Transferler</i> | | | | | |
| <i>Sermaye Giderleri</i> | 99.300.000 | 17.255.083 | 214.000.000 | 277.424.000 | 280.533.000 |
| <i>Sermaye Transferleri</i> | | | | | |
| <i>Borç Verme</i> | | | | | |
| BÜTÇE İÇİ TOPLAM KAYNAK | 1.422.267.000 | 839.609.923 | 3.597.419.000 | 4.469.012.000 | 5.101.719.000 |
| <i>Döner Sermaye</i> | 23.563.235 | 18.268.079 | 32.988.529 | 46.183.941 | 64.657.517 |
| <i>Özel Hesap</i> | 6.813 | | 7.000 | 8.000 | 9.000 |
| <i>Diğer Bütçe Dışı Kaynak</i> | | | | | |
| BÜTÇE DIŞI TOPLAM KAYNAK | 23.570.048 | 18.268.079 | 32.995.529 | 46.191.941 | 64.666.517 |
| FAALİYET MALİYETİ TOPLAMI | 1.445.837.048 | 857.878.002 | 3.630.414.529 | 4.515.203.941 | 5.166.385.517 |

| | | | | | |
|--|---|-------------------------------|-------------------|--------------------|--------------------|
| İdare Adı | BURSA ULUDAĞ ÜNİVERSİTESİ | | | | |
| Program Adı | YÜKSEKÖĞRETİM | | | | |
| Alt Program Adı | ÖN LİSANS EĞİTİMİ, LİSANS EĞİTİMİ VE LİSANSÜSTÜ EĞİTİM | | | | |
| Alt Program Hedefi | Mesleki yeterlilik sahibi ve gelişime açık mezunlar yetiştirilmesi | | | | |
| Faaliyet Adı | Yükseköğretim Kurumları İkinci Öğretim | | | | |
| Açıklama | Yükseköğretim kurumlarında normal-örgün, önlisans ve lisans programlarının örgün eğitim saatleri dışındaki zamanlarda (akşam saatlerinde, hafta sonunda) yürütülmesi hizmeti. Yasal Dayanak: 2547 sayılı Kanununun 44. maddesi Yükseköğretim Kurumlarında İkili Öğretim Yapılması, 2547 Sayılı Yükseköğretim Kanununun Bazı Maddelerinin Değiştirilmesi ve Bu Kanuna Bir Ek Madde Eklenmesi Hakkında Kanun | | | | |
| EKONOMİK KOD | 2023 Bütçe | 2023 Harcama (Haziran) | 2024 Bütçe | 2025 Tahmin | 2026 Tahmin |
| <i>Personel Giderleri</i> | 12.201.000 | 5.172.163 | 20.022.000 | 25.028.000 | 28.147.000 |
| <i>Sosyal Güvenlik Kurumuna Devlet Primi Giderleri</i> | 68.000 | | 138.000 | 172.000 | 203.000 |
| <i>Mal ve Hizmet Alım Giderleri</i> | 5.258.000 | | 8.640.000 | 10.800.000 | 12.150.000 |
| <i>Faiz Giderleri</i> | | | | | |
| <i>Cari Transferler</i> | | | | | |
| <i>Sermaye Giderleri</i> | | | | | |
| <i>Sermaye Transferleri</i> | | | | | |
| <i>Borç Verme</i> | | | | | |
| BÜTÇE İÇİ TOPLAM KAYNAK | 17.527.000 | 5.172.163 | 28.800.000 | 36.000.000 | 40.500.000 |
| <i>Döner Sermaye</i> | | | | | |
| <i>Özel Hesap</i> | | | | | |
| <i>Diğer Bütçe Dışı Kaynak</i> | | | | | |
| BÜTÇE DIŞI TOPLAM KAYNAK | | | | | |
| FAALİYET MALİYETİ TOPLAMI | 17.527.000 | 5.172.163 | 28.800.000 | 36.000.000 | 40.500.000 |

| | | | | | |
|--|--|-----------------------------------|-----------------------|------------------------|------------------------|
| İdare Adı | BURSA ULUDAĞ ÜNİVERSİTESİ | | | | |
| Program Adı | YÜKSEKÖĞRETİM | | | | |
| Alt Program Adı | ÖN LİSANS EĞİTİMİ, LİSANS EĞİTİMİ VE LİSANSÜSTÜ EĞİTİM | | | | |
| Alt Program Hedefi | Mesleki yeterlilik sahibi ve gelişime açık mezunlar yetiştirilmesi | | | | |
| Faaliyet Adı | Yükseköğretim Kurumları Tezsiz Yüksek Lisans | | | | |
| Açıklama | 2547 sayılı Yükseköğretim Kanununun ek 27 nci maddesine dayanılarak, yükseköğretim kurumlarında ikinci öğretim kapsamında yürütülecek tezsiz yüksek lisans programları için yürütülecek işlem ve süreçler. Yasal Dayanak: 2547 sayılı Yükseköğretim Kanununun ek 27 nci maddesi Lisansüstü Eğitim ve Öğretim Yönetmeliği Yükseköğretim Kurumlarında Yürütülen Tezsiz Yüksek Lisans Programları Uygulama Esas ve Usulleri Bursa Uludağ Üniversitesi Lisansüstü Eğitim ve Öğretim Yönetmeliği | | | | |
| EKONOMİK KOD | 2023 Bütçe | 2023 Harcama (Haziran) | 2024 Bütçe | 2025 Tahmin | 2026 Tahmin |
| <i>Personel Giderleri</i> | 2.217.000 | 958.607 | 4.900.000 | 5.360.000 | 6.175.000 |
| <i>Sosyal Güvenlik Kurumuna Devlet Primi Giderleri</i> | | | | | |
| <i>Mal ve Hizmet Alım Giderleri</i> | 294.000 | | | | |
| <i>Faiz Giderleri</i> | | | | | |
| <i>Cari Transferler</i> | | | | | |
| <i>Sermaye Giderleri</i> | | | | | |
| <i>Sermaye Transferleri</i> | | | | | |
| <i>Borç Verme</i> | | | | | |
| BÜTÇE İÇİ TOPLAM KAYNAK | 2.511.000 | 958.607 | 4.900.000 | 5.360.000 | 6.175.000 |
| <i>Döner Sermaye</i> | | | | | |
| <i>Özel Hesap</i> | | | | | |
| <i>Diğer Bütçe Dışı Kaynak</i> | | | | | |
| BÜTÇE DIŞI TOPLAM KAYNAK | | | | | |
| FAALİYET MALİYETİ TOPLAMI | 2.511.000 | 958.607 | 4.900.000 | 5.360.000 | 6.175.000 |

| | | | | | |
|--|---|-------------------------------|-------------------|--------------------|--------------------|
| İdare Adı | BURSA ULUDAĞ ÜNİVERSİTESİ | | | | |
| Program Adı | YÜKSEKÖĞRETİM | | | | |
| Alt Program Adı | ÖN LİSANS EĞİTİMİ, LİSANS EĞİTİMİ VE LİSANSÜSTÜ EĞİTİM | | | | |
| Alt Program Hedefi | Mesleki yeterlilik sahibi ve gelişime açık mezunlar yetiştirilmesi | | | | |
| Faaliyet Adı | Yükseköğretim Kurumları Uluslararası Ortak Eğitim ve Öğretim Programı | | | | |
| Açıklama | | | | | |
| EKONOMİK KOD | 2023 Bütçe | 2023 Harcama (Haziran) | 2024 Bütçe | 2025 Tahmin | 2026 Tahmin |
| <i>Personel Giderleri</i> | | | | | |
| <i>Sosyal Güvenlik Kurumuna Devlet Primi Giderleri</i> | | | | | |
| <i>Mal ve Hizmet Alım Giderleri</i> | | | | | |
| <i>Faiz Giderleri</i> | | | | | |
| <i>Cari Transferler</i> | | | | | |
| <i>Sermaye Giderleri</i> | | | | | |
| <i>Sermaye Transferleri</i> | | | | | |
| <i>Borç Verme</i> | | | | | |
| BÜTÇE İÇİ TOPLAM KAYNAK | | | | | |
| <i>Döner Sermaye</i> | | | | | |
| <i>Özel Hesap</i> | 21.752.396 | 4.439.345 | 25.000.000 | 28.000.000 | 30.000.000 |
| <i>Diğer Bütçe Dışı Kaynak</i> | | | | | |
| BÜTÇE DIŞI TOPLAM KAYNAK | 21.752.396 | 4.439.345 | 25.000.000 | 28.000.000 | 30.000.000 |
| FAALİYET MALİYETİ TOPLAMI | 21.752.396 | 4.439.345 | 25.000.000 | 28.000.000 | 30.000.000 |

| | | | | | |
|--|--|-------------------------------|-------------------|--------------------|--------------------|
| İdare Adı | BURSA ULUDAĞ ÜNİVERSİTESİ | | | | |
| Program Adı | YÜKSEKÖĞRETİM | | | | |
| Alt Program Adı | ÖN LİSANS EĞİTİMİ, LİSANS EĞİTİMİ VE LİSANSÜSTÜ EĞİTİM | | | | |
| Alt Program Hedefi | Mesleki yeterlilik sahibi ve gelişime açık mezunlar yetiştirilmesi | | | | |
| Faaliyet Adı | Yükseköğretim Kurumları Yaz Okulları | | | | |
| Açıklama | Yükseköğretim kurumlarında güz ve bahar yarı yılları dışında yaz tatili döneminde açılan eğitim-öğretim programına ilişkin yürütülen hizmetler. Yasal Dayanaklar: 2547 sayılı Yükseköğretim Kanununun ek 26 ncı maddesi Yükseköğretim Kurumlarında Yürütülen Yaz Okulları Programları Uygulama Esas ve Usulleri | | | | |
| EKONOMİK KOD | 2023 Bütçe | 2023 Harcama (Haziran) | 2024 Bütçe | 2025 Tahmin | 2026 Tahmin |
| <i>Personel Giderleri</i> | 5.868.000 | | 6.300.000 | 7.754.000 | 8.792.000 |
| <i>Sosyal Güvenlik Kurumuna Devlet Primi Giderleri</i> | | | | | |
| <i>Mal ve Hizmet Alım Giderleri</i> | 2.515.000 | | 2.700.000 | 3.323.000 | 3.768.000 |
| <i>Faiz Giderleri</i> | | | | | |
| <i>Cari Transferler</i> | | | | | |
| <i>Sermaye Giderleri</i> | | | | | |
| <i>Sermaye Transferleri</i> | | | | | |
| <i>Borç Verme</i> | | | | | |
| BÜTÇE İÇİ TOPLAM KAYNAK | 8.383.000 | | 9.000.000 | 11.077.000 | 12.560.000 |
| <i>Döner Sermaye</i> | | | | | |
| <i>Özel Hesap</i> | | | | | |
| <i>Diğer Bütçe Dışı Kaynak</i> | | | | | |
| BÜTÇE DIŞI TOPLAM KAYNAK | | | | | |
| FAALİYET MALİYETİ TOPLAMI | 8.383.000 | | 9.000.000 | 11.077.000 | 12.560.000 |

| | | | | | |
|--|--|-------------------------------|-------------------|--------------------|--------------------|
| İdare Adı | BURSA ULUDAĞ ÜNİVERSİTESİ | | | | |
| Program Adı | YÜKSEKÖĞRETİM | | | | |
| Alt Program Adı | YÜKSEKÖĞRETİMDE ÖĞRENCİ YAŞAMI | | | | |
| Alt Program Hedefi | Yükseköğretim öğrencilerine sunulan beslenme ve barınma hizmetlerinin kalitesinin artırılması; öğrencilerin kişisel ve sosyal gelişimi desteklenerek yaşam kalitesinin yükseltilmesi | | | | |
| Faaliyet Adı | Yükseköğretimde Barınma Hizmetleri | | | | |
| Açıklama | 2547 sayılı Yükseköğretim Kanununun Sosyal Hizmetler başlıklı 47. maddesi kapsamında üniversiteye bağlı yurtlarda kalan öğrencilere yönelik barınma hizmetleri kapsamında yürütülen faaliyetler. | | | | |
| EKONOMİK KOD | 2023 Bütçe | 2023 Harcama (Haziran) | 2024 Bütçe | 2025 Tahmin | 2026 Tahmin |
| <i>Personel Giderleri</i> | | | | | |
| <i>Sosyal Güvenlik Kurumuna Devlet Primi Giderleri</i> | | | | | |
| <i>Mal ve Hizmet Alım Giderleri</i> | 1.245.000 | 580.158 | 2.186.000 | 2.691.000 | 3.051.000 |
| <i>Faiz Giderleri</i> | | | | | |
| <i>Cari Transferler</i> | | | | | |
| <i>Sermaye Giderleri</i> | | | | | |
| <i>Sermaye Transferleri</i> | | | | | |
| <i>Borç Verme</i> | | | | | |
| BÜTÇE İÇİ TOPLAM KAYNAK | 1.245.000 | 580.158 | 2.186.000 | 2.691.000 | 3.051.000 |
| <i>Döner Sermaye</i> | | | | | |
| <i>Özel Hesap</i> | | | | | |
| <i>Diğer Bütçe Dışı Kaynak</i> | | | | | |
| BÜTÇE DIŞI TOPLAM KAYNAK | | | | | |
| FAALİYET MALİYETİ TOPLAMI | 1.245.000 | 580.158 | 2.186.000 | 2.691.000 | 3.051.000 |

| | | | | | |
|--|--|-------------------------------|-------------------|--------------------|--------------------|
| İdare Adı | BURSA ULUDAĞ ÜNİVERSİTESİ | | | | |
| Program Adı | YÜKSEKÖĞRETİM | | | | |
| Alt Program Adı | YÜKSEKÖĞRETİMDE ÖĞRENCİ YAŞAMI | | | | |
| Alt Program Hedefi | Yükseköğretim öğrencilerine sunulan beslenme ve barınma hizmetlerinin kalitesinin artırılması; öğrencilerin kişisel ve sosyal gelişimi desteklenerek yaşam kalitesinin yükseltilmesi | | | | |
| Faaliyet Adı | Yükseköğretimde Beslenme Hizmetleri | | | | |
| Açıklama | 2547 sayılı Yükseköğretim Kanunu'nun 47. maddesi gereğince Sağlık, Kültür ve Spor Daire Başkanlığı tarafından öğrencilere, akademik ve idari personele sunmuş oldukları beslenme hizmetleri. | | | | |
| EKONOMİK KOD | 2023 Bütçe | 2023 Harcama (Haziran) | 2024 Bütçe | 2025 Tahmin | 2026 Tahmin |
| <i>Personel Giderleri</i> | | | | | |
| <i>Sosyal Güvenlik Kurumuna Devlet Primi Giderleri</i> | | | | | |
| <i>Mal ve Hizmet Alım Giderleri</i> | 19.462.000 | 7.385.397 | 49.568.000 | 61.017.000 | 69.182.000 |
| <i>Faiz Giderleri</i> | | | | | |
| <i>Cari Transferler</i> | | | | | |
| <i>Sermaye Giderleri</i> | | | | | |
| <i>Sermaye Transferleri</i> | | | | | |
| <i>Borç Verme</i> | | | | | |
| BÜTÇE İÇİ TOPLAM KAYNAK | 19.462.000 | 7.385.397 | 49.568.000 | 61.017.000 | 69.182.000 |
| <i>Döner Sermaye</i> | | | | | |
| <i>Özel Hesap</i> | | | | | |
| <i>Diğer Bütçe Dışı Kaynak</i> | | | | | |
| BÜTÇE DIŞI TOPLAM KAYNAK | | | | | |
| FAALİYET MALİYETİ TOPLAMI | 19.462.000 | 7.385.397 | 49.568.000 | 61.017.000 | 69.182.000 |

| FAALİYET MALİYETLERİ TABLOSU | | | | | |
|--|--|-------------------------------|-------------------|--------------------|--------------------|
| İdare Adı | BURSA ULUDAĞ ÜNİVERSİTESİ | | | | |
| Program Adı | YÜKSEKÖĞRETİM | | | | |
| Alt Program Adı | YÜKSEKÖĞRETİMDE ÖĞRENCİ YAŞAMI | | | | |
| Alt Program Hedefi | Yükseköğretim öğrencilerine sunulan beslenme ve barınma hizmetlerinin kalitesinin artırılması; öğrencilerin kişisel ve sosyal gelişimi desteklenerek yaşam kalitesinin yükseltilmesi | | | | |
| Faaliyet Adı | Yükseköğretimde Kültür ve Spor Hizmetleri | | | | |
| Açıklama | 2547 sayılı Yükseköğretim Kanunu'nun 47. maddesi gereğince öğrencilerin sosyal ihtiyaçlarını karşılamak üzere boş zamanlarını değerlendirerek, ruhsal ve bedensel gelişimlerini sağlamak amacıyla, ilgi duydukları alanlarda topluluklar kurulmasını sağlamak, spor, kültür, sanat ve bilim etkinlikleri düzenlemek. | | | | |
| EKONOMİK KOD | 2023 Bütçe | 2023 Harcama (Haziran) | 2024 Bütçe | 2025 Tahmin | 2026 Tahmin |
| <i>Personel Giderleri</i> | | | | | |
| <i>Sosyal Güvenlik Kurumuna Devlet Primi Giderleri</i> | | | | | |
| <i>Mal ve Hizmet Alım Giderleri</i> | 2.130.000 | 446.414 | 3.741.000 | 4.606.000 | 5.221.000 |
| <i>Faiz Giderleri</i> | | | | | |
| <i>Cari Transferler</i> | | | | | |
| <i>Sermaye Giderleri</i> | | | | | |
| <i>Sermaye Transferleri</i> | | | | | |
| <i>Borç Verme</i> | | | | | |
| BÜTÇE İÇİ TOPLAM KAYNAK | 2.130.000 | 446.414 | 3.741.000 | 4.606.000 | 5.221.000 |
| <i>Döner Sermaye</i> | | | | | |
| <i>Özel Hesap</i> | | | | | |
| <i>Diğer Bütçe Dışı Kaynak</i> | | | | | |
| BÜTÇE DIŞI TOPLAM KAYNAK | | | | | |
| FAALİYET MALİYETİ TOPLAMI | 2.130.000 | 446.414 | 3.741.000 | 4.606.000 | 5.221.000 |

| | | | | | |
|--|--|-------------------------------|-------------------|--------------------|--------------------|
| İdare Adı | BURSA ULUDAĞ ÜNİVERSİTESİ | | | | |
| Program Adı | YÜKSEKÖĞRETİM | | | | |
| Alt Program Adı | YÜKSEKÖĞRETİMDE ÖĞRENCİ YAŞAMI | | | | |
| Alt Program Hedefi | Yükseköğretim öğrencilerine sunulan beslenme ve barınma hizmetlerinin kalitesinin artırılması; öğrencilerin kişisel ve sosyal gelişimi desteklenerek yaşam kalitesinin yükseltilmesi | | | | |
| Faaliyet Adı | Yükseköğretimde Öğrenci Yaşamına İlişkin Diğer Hizmetler | | | | |
| Açıklama | 2547 sayılı Yükseköğretim Kanununun Sosyal Hizmetler başlıklı 47. maddesi kapsamında ders dışında öğrencilerin yükseköğretim kurumunun çeşitli birimlerinde kısmi zamanlı olarak geçici işlerde çalıştırıldığı süre ve bu çalışma şekline yararlandırılan öğrencilere ilişkin faaliyetler ile öğrencilere ilişkin barınma, beslenme, kültür, spor ve sağlık hizmetleri dışında kalan hizmetlerin sunumuna ilişkin yürütülen faaliyetler. | | | | |
| EKONOMİK KOD | 2023 Bütçe | 2023 Harcama (Haziran) | 2024 Bütçe | 2025 Tahmin | 2026 Tahmin |
| <i>Personel Giderleri</i> | 25.102.000 | 8.719.740 | 43.782.000 | 78.914.000 | 91.652.000 |
| <i>Sosyal Güvenlik Kurumuna Devlet Primi Giderleri</i> | 5.331.000 | 1.331.154 | 11.911.000 | 14.910.000 | 17.149.000 |
| <i>Mal ve Hizmet Alım Giderleri</i> | 6.472.000 | 3.329.246 | 11.309.000 | 13.906.000 | 15.786.000 |
| <i>Faiz Giderleri</i> | | | | | |
| <i>Cari Transferler</i> | | | | | |
| <i>Sermaye Giderleri</i> | | | | | |
| <i>Sermaye Transferleri</i> | | | | | |
| <i>Borç Verme</i> | | | | | |
| BÜTÇE İÇİ TOPLAM KAYNAK | 36.905.000 | 13.380.140 | 67.002.000 | 107.730.000 | 124.587.000 |
| <i>Döner Sermaye</i> | | | | | |
| <i>Özel Hesap</i> | | | | | |
| <i>Diğer Bütçe Dışı Kaynak</i> | | | | | |
| BÜTÇE DIŞI TOPLAM KAYNAK | | | | | |
| FAALİYET MALİYETİ TOPLAMI | 36.905.000 | 13.380.140 | 67.002.000 | 107.730.000 | 124.587.000 |

| | | | | | |
|--|---|-------------------------------|-------------------|--------------------|--------------------|
| İdare Adı | BURSA ULUDAĞ ÜNİVERSİTESİ | | | | |
| Program Adı | YÜKSEKÖĞRETİM | | | | |
| Alt Program Adı | YÜKSEKÖĞRETİMDE ÖĞRENCİ YAŞAMI | | | | |
| Alt Program Hedefi | Yükseköğretim öğrencilerine sunulan beslenme ve barınma hizmetlerinin kalitesinin artırılması; öğrencilerin kişisel ve sosyal gelişimi desteklenerek yaşam kalitesinin yükseltilmesi | | | | |
| Faaliyet Adı | Yükseköğretimde Sağlık Hizmetleri | | | | |
| Açıklama | 2547 sayılı Yükseköğretim Kanunu'nun 47. maddesi gereğince Sağlık, Kültür ve Spor Daire Başkanlığı tarafından öğrencilerin ve personelin sağlık işleri ve tedavileri ile ilgili faaliyetleri yürütmek | | | | |
| EKONOMİK KOD | 2023 Bütçe | 2023 Harcama (Haziran) | 2024 Bütçe | 2025 Tahmin | 2026 Tahmin |
| <i>Personel Giderleri</i> | | | | | |
| <i>Sosyal Güvenlik Kurumuna Devlet Primi Giderleri</i> | | | | | |
| <i>Mal ve Hizmet Alım Giderleri</i> | 39.000 | | 69.000 | 85.000 | 96.000 |
| <i>Faiz Giderleri</i> | | | | | |
| <i>Cari Transferler</i> | | | | | |
| <i>Sermaye Giderleri</i> | | | | | |
| <i>Sermaye Transferleri</i> | | | | | |
| <i>Borç Verme</i> | | | | | |
| BÜTÇE İÇİ TOPLAM KAYNAK | 39.000 | | 69.000 | 85.000 | 96.000 |
| <i>Döner Sermaye</i> | | | | | |
| <i>Özel Hesap</i> | | | | | |
| <i>Diğer Bütçe Dışı Kaynak</i> | | | | | |
| BÜTÇE DIŞI TOPLAM KAYNAK | | | | | |
| FAALİYET MALİYETİ TOPLAMI | 39.000 | | 69.000 | 85.000 | 96.000 |

| | | | | | |
|--|--|-------------------------------|-------------------|--------------------|--------------------|
| İdare Adı | BURSA ULUDAĞ ÜNİVERSİTESİ | | | | |
| Program Adı | YÖNETİM VE DESTEK PROGRAMI | | | | |
| Alt Program Adı | TEFTİŞ, DENETİM VE DANIŞMANLIK HİZMETLERİ | | | | |
| Alt Program Hedefi | | | | | |
| Faaliyet Adı | Hukuki Danışmanlık ve Muhakemat Hizmetleri | | | | |
| Açıklama | İdarenin taraf olduğu davalarda, üniversitenin menfaatlerini koruyucu, anlaşmazlıkları önleyici hukuki tedbirler olarak yargıya intikal eden her türlü hukuki uyuşmazlıklarda idarenin temsil edilmesi, dava ve icra işlemlerinin takip edilmesi, Üniversitenin taraf olduğu konulara ilişkin sözleşme, protokol hazırlanması, hukuk müşavirliğinden görüş istenen konularda gerekli çalışmaların yapılarak ve sonuçları hakkında ilgililerin bilgilendirilmesi ve hukuki konularda danışmanlık hizmeti verilmesi. Yasal Dayanaklar: 2547 sayılı Yükseköğretim Kanununun 51 inci maddesi | | | | |
| EKONOMİK KOD | 2023 Bütçe | 2023 Harcama (Haziran) | 2024 Bütçe | 2025 Tahmin | 2026 Tahmin |
| <i>Personel Giderleri</i> | 1.140.000 | 510.628 | 3.298.000 | 4.092.000 | 4.715.000 |
| <i>Sosyal Güvenlik Kurumuna Devlet Primi Giderleri</i> | 196.000 | 77.493 | 384.000 | 477.000 | 550.000 |
| <i>Mal ve Hizmet Alım Giderleri</i> | 125.000 | 306.761 | 224.000 | 278.000 | 311.000 |
| <i>Faiz Giderleri</i> | | | | | |
| <i>Cari Transferler</i> | | | | | |
| <i>Sermaye Giderleri</i> | | | | | |
| <i>Sermaye Transferleri</i> | | | | | |
| <i>Borç Verme</i> | | | | | |
| BÜTÇE İÇİ TOPLAM KAYNAK | 1.461.000 | 894.882 | 3.906.000 | 4.847.000 | 5.576.000 |
| <i>Döner Sermaye</i> | | | | | |
| <i>Özel Hesap</i> | | | | | |
| <i>Diğer Bütçe Dışı Kaynak</i> | | | | | |
| BÜTÇE DIŞI TOPLAM KAYNAK | | | | | |
| FAALİYET MALİYETİ TOPLAMI | 1.461.000 | 894.882 | 3.906.000 | 4.847.000 | 5.576.000 |

| | | | | | |
|--|---|-------------------------------|-------------------|--------------------|--------------------|
| İdare Adı | BURSA ULUDAĞ ÜNİVERSİTESİ | | | | |
| Program Adı | YÖNETİM VE DESTEK PROGRAMI | | | | |
| Alt Program Adı | TEFTİŞ, DENETİM VE DANIŞMANLIK HİZMETLERİ | | | | |
| Alt Program Hedefi | | | | | |
| Faaliyet Adı | İç Denetim | | | | |
| Açıklama | <p>İç Denetim Başkanlığı koordinasyonunda kurumsal kalitenin artırılması ve kaynak kullanımında mevzuata uygun olarak etkinliği sağlamaya yönelik faaliyetleri yürütmek.</p> <p>Yasal Dayanaklar:</p> <p>5018 sayılı Kamu Mali Yönetim ve Kontrol Kanununun 63, 64 ve 65 inci maddeleri</p> <p>İç Denetçilerin Çalışma Usul ve Esasları Hakkında Yönetmelik</p> <p>Kamu İç Denetim Genel Tebliği</p> <p>Kamu İç Denetim Standartları</p> <p>Kamu İç Denetim Rehberi</p> <p>Kamu İç Denetçileri İçin Performans Denetimi Rehberi</p> | | | | |
| EKONOMİK KOD | 2023 Bütçe | 2023 Harcama (Haziran) | 2024 Bütçe | 2025 Tahmin | 2026 Tahmin |
| <i>Personel Giderleri</i> | 1.525.000 | 614.954 | 4.739.000 | 5.882.000 | 6.777.000 |
| <i>Sosyal Güvenlik Kurumuna Devlet Primi Giderleri</i> | 205.000 | 93.613 | 402.000 | 499.000 | 575.000 |
| <i>Mal ve Hizmet Alım Giderleri</i> | 42.000 | 175 | 79.000 | 98.000 | 111.000 |
| <i>Faiz Giderleri</i> | | | | | |
| <i>Cari Transferler</i> | | | | | |
| <i>Sermaye Giderleri</i> | | | | | |
| <i>Sermaye Transferleri</i> | | | | | |
| <i>Borç Verme</i> | | | | | |
| BÜTÇE İÇİ TOPLAM KAYNAK | 1.772.000 | 708.743 | 5.220.000 | 6.479.000 | 7.463.000 |
| <i>Döner Sermaye</i> | | | | | |
| <i>Özel Hesap</i> | | | | | |
| <i>Diğer Bütçe Dışı Kaynak</i> | | | | | |
| BÜTÇE DIŞI TOPLAM KAYNAK | | | | | |
| FAALİYET MALİYETİ TOPLAMI | 1.772.000 | 708.743 | 5.220.000 | 6.479.000 | 7.463.000 |

| | | | | | |
|--|---|-------------------------------|-------------------|--------------------|--------------------|
| İdare Adı | BURSA ULUDAĞ ÜNİVERSİTESİ | | | | |
| Program Adı | YÖNETİM VE DESTEK PROGRAMI | | | | |
| Alt Program Adı | ÜST YÖNETİM, İDARİ VE MALİ HİZMETLER | | | | |
| Alt Program Hedefi | | | | | |
| Faaliyet Adı | Bilgi Teknolojilerine Yönelik Faaliyetler | | | | |
| Açıklama | Bilgi İşlem hizmetleri alanlarında verim artırıcı nitelikte yazılım çözümleri geliştirmek, kullanıcıların bilgi ve iletişim teknolojilerini doğru kullanması için gerekli dokümantasyon ve eğitimlerin hazırlanması ve bunların kullanıcıya ulaştırılmasını sağlamak, bilgisayar ağları ve çevrimiçi kaynakların kullanım politikalarını hazırlamak ve uygulanmasını sağlamak, elektronik iletişimin kesintisiz olarak devam etmesini sağlamak, birimlerinin ve kullanıcıların elektronik verilerini güvenli ortamlarda tutmak, bilişim alt birimleri arasında koordinasyonu sağlamaktır. Yasal Dayanak: Cumhurbaşkanlığı Bilgi ve İletişim Güvenliği Rehberi Temmuz 2020 | | | | |
| EKONOMİK KOD | 2023 Bütçe | 2023 Harcama (Haziran) | 2024 Bütçe | 2025 Tahmin | 2026 Tahmin |
| <i>Personel Giderleri</i> | 5.152.000 | 1.845.950 | 15.145.000 | 18.794.000 | 21.651.000 |
| <i>Sosyal Güvenlik Kurumuna Devlet Primi Giderleri</i> | 766.000 | 298.684 | 1.502.000 | 1.864.000 | 2.147.000 |
| <i>Mal ve Hizmet Alım Giderleri</i> | 79.000 | 15.266 | 148.000 | 184.000 | 207.000 |
| <i>Faiz Giderleri</i> | | | | | |
| <i>Cari Transferler</i> | | | | | |
| <i>Sermaye Giderleri</i> | | | | | |
| <i>Sermaye Transferleri</i> | | | | | |
| <i>Borç Verme</i> | | | | | |
| BÜTÇE İÇİ TOPLAM KAYNAK | 5.997.000 | 2.159.900 | 16.795.000 | 20.842.000 | 24.005.000 |
| <i>Döner Sermaye</i> | | | | | |
| <i>Özel Hesap</i> | | | | | |
| <i>Diğer Bütçe Dışı Kaynak</i> | | | | | |
| BÜTÇE DIŞI TOPLAM KAYNAK | | | | | |
| FAALİYET MALİYETİ TOPLAMI | 5.997.000 | 2.159.900 | 16.795.000 | 20.842.000 | 24.005.000 |

| | | | | | |
|--|---|-------------------------------|-------------------|--------------------|--------------------|
| İdare Adı | BURSA ULUDAĞ ÜNİVERSİTESİ | | | | |
| Program Adı | YÖNETİM VE DESTEK PROGRAMI | | | | |
| Alt Program Adı | ÜST YÖNETİM, İDARİ VE MALİ HİZMETLER | | | | |
| Alt Program Hedefi | | | | | |
| Faaliyet Adı | Diğer Destek Hizmetleri | | | | |
| Açıklama | Program Bütçe Hazırlama Rehberinde genel destek hizmetleri faaliyetleri kapsamında sayılan işlem ve süreçler dışında kalan diğer destek hizmetleri faaliyetleri Yasal Dayanaklar 2547 sayılı Yükseköğretim Kanunu | | | | |
| EKONOMİK KOD | 2023 Bütçe | 2023 Harcama (Haziran) | 2024 Bütçe | 2025 Tahmin | 2026 Tahmin |
| <i>Personel Giderleri</i> | 16.220.000 | 6.024.542 | 44.784.000 | 55.572.000 | 64.020.000 |
| <i>Sosyal Güvenlik Kurumuna Devlet Primi Giderleri</i> | 3.242.000 | 1.314.717 | 6.358.000 | 7.890.000 | 9.089.000 |
| <i>Mal ve Hizmet Alım Giderleri</i> | 129.000 | 51.119 | 230.000 | 284.000 | 322.000 |
| <i>Faiz Giderleri</i> | | | | | |
| <i>Cari Transferler</i> | | | | | |
| <i>Sermaye Giderleri</i> | | | | | |
| <i>Sermaye Transferleri</i> | | | | | |
| <i>Borç Verme</i> | | | | | |
| BÜTÇE İÇİ TOPLAM KAYNAK | 19.591.000 | 7.390.377 | 51.372.000 | 63.746.000 | 73.431.000 |
| <i>Döner Sermaye</i> | 1.567.401 | 367.939 | 2.194.361 | 3.072.106 | 4.300.948 |
| <i>Özel Hesap</i> | 42.741 | 28.699 | 65.000 | 86.000 | 98.000 |
| <i>Diğer Bütçe Dışı Kaynak</i> | | | | | |
| BÜTÇE DIŞI TOPLAM KAYNAK | 1.610.142 | 396.637 | 2.259.361 | 3.158.106 | 4.398.948 |
| FAALİYET MALİYETİ TOPLAMI | 21.201.142 | 7.787.015 | 53.631.361 | 66.904.106 | 77.829.948 |

| | | | | | |
|--|---|-------------------------------|-------------------|--------------------|--------------------|
| İdare Adı | BURSA ULUDAĞ ÜNİVERSİTESİ | | | | |
| Program Adı | YÖNETİM VE DESTEK PROGRAMI | | | | |
| Alt Program Adı | ÜST YÖNETİM, İDARİ VE MALİ HİZMETLER | | | | |
| Alt Program Hedefi | | | | | |
| Faaliyet Adı | Engellilerin Erişilebilirliğinin Sağlanması | | | | |
| Açıklama | 5378 sayılı Engelliler Hakkında Kanun kapsamında engellilerin erişilebilirliğinin sağlanması amacıyla yapılacak giderler Yasal Dayanaklar 5378 sayılı Engelliler Hakkında Kanun Yükseköğretim Kurumları Engelliler Danışma ve Koordinasyon Yönetmeliği | | | | |
| EKONOMİK KOD | 2023 Bütçe | 2023 Harcama (Haziran) | 2024 Bütçe | 2025 Tahmin | 2026 Tahmin |
| <i>Personel Giderleri</i> | | | | | |
| <i>Sosyal Güvenlik Kurumuna Devlet Primi Giderleri</i> | | | | | |
| <i>Mal ve Hizmet Alım Giderleri</i> | | | | | |
| <i>Faiz Giderleri</i> | | | | | |
| <i>Cari Transferler</i> | | | | | |
| <i>Sermaye Giderleri</i> | 1.000.000 | | 5.000.000 | | |
| <i>Sermaye Transferleri</i> | | | | | |
| <i>Borç Verme</i> | | | | | |
| BÜTÇE İÇİ TOPLAM KAYNAK | 1.000.000 | | 5.000.000 | | |
| <i>Döner Sermaye</i> | | | | | |
| <i>Özel Hesap</i> | | | | | |
| <i>Diğer Bütçe Dışı Kaynak</i> | | | | | |
| BÜTÇE DIŞI TOPLAM KAYNAK | | | | | |
| FAALİYET MALİYETİ TOPLAMI | 1.000.000 | | 5.000.000 | | |

| | | | | | |
|--|--|-------------------------------|-------------------|--------------------|--------------------|
| İdare Adı | BURSA ULUDAĞ ÜNİVERSİTESİ | | | | |
| Program Adı | YÖNETİM VE DESTEK PROGRAMI | | | | |
| Alt Program Adı | ÜST YÖNETİM, İDARİ VE MALİ HİZMETLER | | | | |
| Alt Program Hedefi | | | | | |
| Faaliyet Adı | Genel Destek Hizmetleri | | | | |
| Açıklama | <p>Üniversitenin tüm programlarına hizmet eder nitelikte olan temizlik, güvenlik, aydınlatma, ısıtma, onarım, taşıma ve benzeri mal ve hizmetlerin temini; fiziki çalışma ortamlarının düzenlenmesi, genel evrak ve arşiv hizmetlerinin yürütülmesi, sivil savunma ve seferberlik hizmetlerinin planlanması ve yürütülmesi gibi iş, işlem ve süreçler</p> <p>Yasal Dayanaklar 2547 sayılı Yükseköğretim Kanunu</p> | | | | |
| EKONOMİK KOD | 2023 Bütçe | 2023 Harcama (Haziran) | 2024 Bütçe | 2025 Tahmin | 2026 Tahmin |
| <i>Personel Giderleri</i> | 37.362.000 | 30.073.620 | 97.989.000 | 121.598.000 | 140.081.000 |
| <i>Sosyal Güvenlik Kurumuna Devlet Primi Giderleri</i> | 6.370.000 | 4.927.501 | 11.380.000 | 14.122.000 | 16.269.000 |
| <i>Mal ve Hizmet Alım Giderleri</i> | 7.565.000 | 3.874.299 | 26.386.000 | 32.482.000 | 36.823.000 |
| <i>Faiz Giderleri</i> | | | | | |
| <i>Cari Transferler</i> | 8.168.000 | 682.555 | 13.996.000 | 17.229.000 | 19.535.000 |
| <i>Sermaye Giderleri</i> | | | | | |
| <i>Sermaye Transferleri</i> | | | | | |
| <i>Borç Verme</i> | | | | | |
| BÜTÇE İÇİ TOPLAM KAYNAK | 59.465.000 | 39.557.975 | 149.751.000 | 185.431.000 | 212.708.000 |
| <i>Döner Sermaye</i> | | | | | |
| <i>Özel Hesap</i> | | | | | |
| <i>Diğer Bütçe Dışı Kaynak</i> | | | | | |
| BÜTÇE DIŞI TOPLAM KAYNAK | | | | | |
| FAALİYET MALİYETİ TOPLAMI | 59.465.000 | 39.557.975 | 149.751.000 | 185.431.000 | 212.708.000 |

| | | | | | |
|--|--|-------------------------------|-------------------|--------------------|--------------------|
| İdare Adı | BURSA ULUDAĞ ÜNİVERSİTESİ | | | | |
| Program Adı | YÖNETİM VE DESTEK PROGRAMI | | | | |
| Alt Program Adı | ÜST YÖNETİM, İDARİ VE MALİ HİZMETLER | | | | |
| Alt Program Hedefi | | | | | |
| Faaliyet Adı | İnşaat ve Yapı İşlerinin Yürütülmesi | | | | |
| Açıklama | Üniversite bina tesislerine ait projeleri yapmak veya yaptırmak, yapı ve onarımla ilgili ihaleleri yürütmek, inşaatların yapı denetim hizmetlerini yürütmek, tüm altyapı ve üst yapı tesislerinin gerekmesi durumunda bakım ve onarım işlerini yapmaktır. Yasal Dayanaklar 4734 sayılı Kamu İhale Kanunu 4735 sayılı Kamu İhale Sözleşmeleri Kanunu Devlet Binaları İşletme, Bakım ve Onarım Yönetmeliği | | | | |
| EKONOMİK KOD | 2023 Bütçe | 2023 Harcama (Haziran) | 2024 Bütçe | 2025 Tahmin | 2026 Tahmin |
| <i>Personel Giderleri</i> | 21.621.000 | 12.959.481 | 61.718.000 | 76.585.000 | 88.228.000 |
| <i>Sosyal Güvenlik Kurumuna Devlet Primi Giderleri</i> | 3.637.000 | 2.258.268 | 7.133.000 | 8.851.000 | 10.197.000 |
| <i>Mal ve Hizmet Alım Giderleri</i> | 184.000 | 115.630 | 330.000 | 406.000 | 462.000 |
| <i>Faiz Giderleri</i> | | | | | |
| <i>Cari Transferler</i> | | | | | |
| <i>Sermaye Giderleri</i> | | | | | |
| <i>Sermaye Transferleri</i> | | | | | |
| <i>Borç Verme</i> | | | | | |
| BÜTÇE İÇİ TOPLAM KAYNAK | 25.442.000 | 15.333.379 | 69.181.000 | 85.842.000 | 98.887.000 |
| <i>Döner Sermaye</i> | | | | | |
| <i>Özel Hesap</i> | | | | | |
| <i>Diğer Bütçe Dışı Kaynak</i> | | | | | |
| BÜTÇE DIŞI TOPLAM KAYNAK | | | | | |
| FAALİYET MALİYETİ TOPLAMI | 25.442.000 | 15.333.379 | 69.181.000 | 85.842.000 | 98.887.000 |

| | | | | | |
|--|---|-----------------------------------|-----------------------|------------------------|------------------------|
| İdare Adı | BURSA ULUDAĞ ÜNİVERSİTESİ | | | | |
| Program Adı | YÖNETİM VE DESTEK PROGRAMI | | | | |
| Alt Program Adı | ÜST YÖNETİM, İDARİ VE MALİ HİZMETLER | | | | |
| Alt Program Hedefi | | | | | |
| Faaliyet Adı | İnsan Kaynakları Yönetimine İlişkin Faaliyetler | | | | |
| Açıklama | Kurum personel planlamasının yapılması; personel atama, nakil, terfi, emeklilik ve benzeri özlük işlemlerinin yürütülmesi; insan kaynağı kapasitesinin artırılmasına yönelik eğitimlerin planlanması ve düzenlenmesi gibi iş, işlem ve süreçlere yönelik Yasal Dayanaklar 657 sayılı Devlet Memurları Kanunu 2914 sayılı Yükseköğretim Personel Kanunu 2547 sayılı Yükseköğretim Kanunu | | | | |
| EKONOMİK KOD | 2023 Bütçe | 2023 Harcama (Haziran) | 2024 Bütçe | 2025 Tahmin | 2026 Tahmin |
| <i>Personel Giderleri</i> | 7.380.000 | 2.744.562 | 20.958.000 | 26.008.000 | 29.962.000 |
| <i>Sosyal Güvenlik Kurumuna Devlet Primi Giderleri</i> | 1.309.000 | 498.705 | 2.567.000 | 3.186.000 | 3.670.000 |
| <i>Mal ve Hizmet Alım Giderleri</i> | 68.000 | 27.090 | 123.000 | 151.000 | 171.000 |
| <i>Faiz Giderleri</i> | | | | | |
| <i>Cari Transferler</i> | 96.974.000 | 72.676.256 | 226.241.000 | 278.639.000 | 315.925.000 |
| <i>Sermaye Giderleri</i> | | | | | |
| <i>Sermaye Transferleri</i> | | | | | |
| <i>Borç Verme</i> | | | | | |
| BÜTÇE İÇİ TOPLAM KAYNAK | 105.731.000 | 75.946.613 | 249.889.000 | 307.984.000 | 349.728.000 |
| <i>Döner Sermaye</i> | | | | | |
| <i>Özel Hesap</i> | | | | | |
| <i>Diğer Bütçe Dışı Kaynak</i> | | | | | |
| BÜTÇE DIŞI TOPLAM KAYNAK | | | | | |
| FAALİYET MALİYETİ TOPLAMI | 105.731.000 | 75.946.613 | 249.889.000 | 307.984.000 | 349.728.000 |

| | | | | | |
|--|--|-------------------------------|-------------------|--------------------|--------------------|
| İdare Adı | BURSA ULUDAĞ ÜNİVERSİTESİ | | | | |
| Program Adı | YÖNETİM VE DESTEK PROGRAMI | | | | |
| Alt Program Adı | ÜST YÖNETİM, İDARİ VE MALİ HİZMETLER | | | | |
| Alt Program Hedefi | | | | | |
| Faaliyet Adı | Özel Kalem Hizmetleri | | | | |
| Açıklama | <p>Üst yönetimin çalışma programının düzenlenmesi ile resmi ve özel yazışmalar, protokol, tören, ziyaret, davet, karşılama, ağırlama gibi hizmetlerin yürütülmesi amacıyla gerçekleştirilen iş, işlem ve süreçlerdir.</p> <p>Yasal Dayanak: 257 sayılı Yükseköğretim Kanununun 51 inci maddesi 7/10/1983 tarih ve 124 sayılı Yükseköğretim Üst Kuruluşları ile Yükseköğretim Kurumlarının İdari Teşkilatı Hakkında Kanun Hükmünde Kararnamenin 4 üncü maddesi</p> | | | | |
| EKONOMİK KOD | 2023 Bütçe | 2023 Harcama (Haziran) | 2024 Bütçe | 2025 Tahmin | 2026 Tahmin |
| <i>Personel Giderleri</i> | 121.000 | | 233.000 | 290.000 | 335.000 |
| <i>Sosyal Güvenlik Kurumuna Devlet Primi Giderleri</i> | | | | | |
| <i>Mal ve Hizmet Alım Giderleri</i> | 394.000 | 145.761 | 695.000 | 855.000 | 969.000 |
| <i>Faiz Giderleri</i> | | | | | |
| <i>Cari Transferler</i> | 26.000 | | 42.000 | 50.000 | 54.000 |
| <i>Sermaye Giderleri</i> | | | | | |
| <i>Sermaye Transferleri</i> | | | | | |
| <i>Borç Verme</i> | | | | | |
| BÜTÇE İÇİ TOPLAM KAYNAK | 541.000 | 145.761 | 970.000 | 1.195.000 | 1.358.000 |
| <i>Döner Sermaye</i> | | | | | |
| <i>Özel Hesap</i> | | | | | |
| <i>Diğer Bütçe Dışı Kaynak</i> | | | | | |
| BÜTÇE DIŞI TOPLAM KAYNAK | | | | | |
| FAALİYET MALİYETİ TOPLAMI | 541.000 | 145.761 | 970.000 | 1.195.000 | 1.358.000 |

| | | | | | |
|--|---|---------------------------|---------------|----------------|----------------|
| İdare Adı | BURSA ULUDAĞ ÜNİVERSİTESİ | | | | |
| Program Adı | YÖNETİM VE DESTEK PROGRAMI | | | | |
| Alt Program Adı | ÜST YÖNETİM, İDARİ VE MALİ HİZMETLER | | | | |
| Alt Program Hedefi | | | | | |
| Faaliyet Adı | Strateji Geliştirme ve Mali Hizmetler | | | | |
| Açıklama | <p>Ulusal kalkınma strateji ve politikaları, yıllık program ve hükümet programı çerçevesinde idarenin orta ve uzun vadeli strateji ve politikalarını belirlemek, Üniversitenin görev alanına giren konularda performans ve kalite ölçütleri geliştirmek ve bu kapsamda verilecek diğer görevleri yerine getirmek, Üniversitenin yönetimi ile hizmetlerin geliştirilmesi ve performansla ilgili bilgi ve verileri toplamak, analiz etmek ve yorumlamak, Üniversitenin görev alanına giren konularda, hizmetleri etkileyecek dış faktörleri incelemek, kurum içi kapasite araştırması yapmak, hizmetlerin etkililiğini ve tatmin düzeyini analiz etmek ve genel araştırmalar yapmak, Yönetim bilgi sistemlerine ilişkin hizmetleri yerine getirmek, Üniversitenin stratejik plan ve performans programının hazırlanmasını koordine etmek ve sonuçlarının konsolide edilmesi çalışmalarını yürütmek, Üniversitenin izleyen iki yılın bütçe tahminlerini de içeren idare bütçesini, stratejik plan ve yıllık performans programına uygun olarak hazırlamak ve idare faaliyetlerinin bunlara uygunluğunu izlemek ve değerlendirmek, Üniversitenin mevzuatı uyarınca belirlenecek bütçe ilke ve esasları çerçevesinde ayrıntılı harcama programı hazırlamak ve hizmet gereksinimleri dikkate alınarak ödeneğin ilgili birimlere gönderilmesini sağlamak, Üniversitenin bütçe kayıtlarını tutmak, bütçe uygulama sonuçlarına ilişkin verileri toplamak, değerlendirmek ve bütçe kesin hesabı ile malî istatistikleri hazırlamak, Üniversitenin ilgili mevzuatı çerçevesinde Genel Müdürlüğün gelirlerini tahakkuk ettirmek, gelir ve alacaklarının takip ve tahsil işlemlerini yürütmek, Harcama birimleri tarafından hazırlanan birim faaliyet raporlarını da esas alarak idarenin faaliyet raporunu hazırlamak, Üniversitenin mülkiyetinde veya kullanımında bulunan taşınır ve taşınmazlara ilişkin icmal cetvellerini düzenlemek, Üniversitenin yatırım programının hazırlanmasını koordine etmek, uygulama sonuçlarını izlemek ve yıllık yatırım değerlendirme raporunu hazırlamak, Üniversitenin diğer idareler nezdinde takibi gereken malî iş ve işlemlerini yürütmek ve sonuçlandırmak, Malî kanunlarla ilgili diğer mevzuatın uygulanması konusunda üst yöneticiye ve harcama yetkililerine gerekli bilgileri sağlamak ve danışmanlık yapmak, Ön malî kontrol faaliyetini yürütmek, İç kontrol sisteminin kurulması, standartlarının uygulanması ve geliştirilmesi konularında çalışmalar yapmak; üst yönetimin iç denetime yönelik işlevinin etkililiğini ve verimliliğini artırmak için gerekli hazırlıkları yapmaktır.</p> <p>Yasal Dayanaklar 5018 sayılı Kamu Mali Yönetimi ve Kontrol Kanununun 60 ıncı maddesi</p> <p>Strateji Geliştirme Birimlerinin Çalışma Usul ve Esasları Hakkında Yönetmelik</p> | | | | |
| EKONOMİK KOD | 2023 Bütçe | 2023 Harcama (Haziran) | 2024 Bütçe | 2025 Tahmin | 2026 Tahmin |
| <i>Personel Giderleri</i> | 4.157.000 | 1.841.514 | 12.052.000 | 14.955.000 | 17.228.000 |
| <i>Sosyal Güvenlik Kurumuna Devlet Primi Giderleri</i> | 623.000 | 309.049 | 1.222.000 | 1.516.000 | 1.746.000 |
| <i>Mal ve Hizmet Alım Giderleri</i> | 97.000 | 14.584 | 174.000 | 216.000 | 243.000 |
| <i>Faiz Giderleri</i> | | | | | |
| <i>Cari Transferler</i> | | | | | |
| <i>Sermaye Giderleri</i> | | | | | |
| <i>Sermaye Transferleri</i> | | | | | |
| <i>Borç Verme</i> | | | | | |
| BÜTÇE İÇİ TOPLAM KAYNAK | 4.877.000 | 2.165.147 | 13.448.000 | 16.687.000 | 19.217.000 |
| <i>Döner Sermaye</i> | | | | | |
| <i>Özel Hesap</i> | | | | | |
| <i>Diğer Bütçe Dışı Kaynak</i> | | | | | |
| BÜTÇE DIŞI TOPLAM KAYNAK | | | | | |
| FAALİYET MALİYETİ TOPLAMI | 4.877.000 | 2.165.147 | 13.448.000 | 16.687.000 | 19.217.000 |

| | | | | | |
|--|--|-------------------------------|-------------------|--------------------|--------------------|
| İdare Adı | BURSA ULUDAĞ ÜNİVERSİTESİ | | | | |
| Program Adı | YÖNETİM VE DESTEK PROGRAMI | | | | |
| Alt Program Adı | ÜST YÖNETİM, İDARİ VE MALİ HİZMETLER | | | | |
| Alt Program Hedefi | | | | | |
| Faaliyet Adı | Taşınmaz Mal Gelirleriyle Yürütülecek Hizmetler | | | | |
| Açıklama | Üniversitemizin sahip olduğu gelirleri 2886 sayılı Devlet İhale Kanunu kapsamında kiralaması, irtifak hakkı tesis etmesi gibi yöntemlerle elde etmiş olduğu gelirler karşılığı yürütmüş olduğu idari hizmet giderleridir. Yasal Dayanak: 2547 Sayılı Kanununun 55. maddesi | | | | |
| EKONOMİK KOD | 2023 Bütçe | 2023 Harcama (Haziran) | 2024 Bütçe | 2025 Tahmin | 2026 Tahmin |
| <i>Personel Giderleri</i> | | | | | |
| <i>Sosyal Güvenlik Kurumuna Devlet Primi Giderleri</i> | | | | | |
| <i>Mal ve Hizmet Alım Giderleri</i> | 14.428.000 | 6.470.187 | 23.000.000 | 28.313.000 | 32.101.000 |
| <i>Faiz Giderleri</i> | | | | | |
| <i>Cari Transferler</i> | | | | | |
| <i>Sermaye Giderleri</i> | | | | | |
| <i>Sermaye Transferleri</i> | | | | | |
| <i>Borç Verme</i> | | | | | |
| BÜTÇE İÇİ TOPLAM KAYNAK | 14.428.000 | 6.470.187 | 23.000.000 | 28.313.000 | 32.101.000 |
| <i>Döner Sermaye</i> | | | | | |
| <i>Özel Hesap</i> | | | | | |
| <i>Diğer Bütçe Dışı Kaynak</i> | | | | | |
| BÜTÇE DIŞI TOPLAM KAYNAK | | | | | |
| FAALİYET MALİYETİ TOPLAMI | 14.428.000 | 6.470.187 | 23.000.000 | 28.313.000 | 32.101.000 |

| | | | | | |
|--|--|-----------------------------------|-----------------------|------------------------|------------------------|
| İdare Adı | BURSA ULUDAĞ ÜNİVERSİTESİ | | | | |
| Program Adı | YÖNETİM VE DESTEK PROGRAMI | | | | |
| Alt Program Adı | ÜST YÖNETİM, İDARİ VE MALİ HİZMETLER | | | | |
| Alt Program Hedefi | | | | | |
| Faaliyet Adı | Yükseköğretimde Öğrencilere Yönelik İdari Hizmetler | | | | |
| Açıklama | Üniversitemiz öğrencilerinin kayıt, ders kaydı, muafiyet, diploma, mezuniyet vb. işlemlerinin yanı sıra sosyal, kültürel ve sportif faaliyetlerini yerine getirebilmek amacıyla yürütülen idari faaliyetlerdir. Yasal Dayanak: 2547 Sayılı Kanun | | | | |
| EKONOMİK KOD | 2023 Bütçe | 2023 Harcama (Haziran) | 2024 Bütçe | 2025 Tahmin | 2026 Tahmin |
| <i>Personel Giderleri</i> | 13.172.000 | 7.394.756 | 37.968.000 | 47.115.000 | 54.277.000 |
| <i>Sosyal Güvenlik Kurumuna Devlet Primi Giderleri</i> | 2.127.000 | 1.363.685 | 4.171.000 | 5.175.000 | 5.962.000 |
| <i>Mal ve Hizmet Alım Giderleri</i> | 66.000 | 613.165 | 120.000 | 148.000 | 167.000 |
| <i>Faiz Giderleri</i> | | | | | |
| <i>Cari Transferler</i> | | | | | |
| <i>Sermaye Giderleri</i> | | | | | |
| <i>Sermaye Transferleri</i> | | | | | |
| <i>Borç Verme</i> | | | | | |
| BÜTÇE İÇİ TOPLAM KAYNAK | 15.365.000 | 9.371.607 | 42.259.000 | 52.438.000 | 60.406.000 |
| <i>Döner Sermaye</i> | | | | | |
| <i>Özel Hesap</i> | | | | | |
| <i>Diğer Bütçe Dışı Kaynak</i> | | | | | |
| BÜTÇE DIŞI TOPLAM KAYNAK | | | | | |
| FAALİYET MALİYETİ TOPLAMI | 15.365.000 | 9.371.607 | 42.259.000 | 52.438.000 | 60.406.000 |

D-İDARE TOPLAM KAYNAK**FAALİYETLER DÜZEYİNDE BURSA ULUDAĞ ÜNİVERSİTESİ PERFORMANS PROGRAMI MALİYETİ**

| PROGRAM SINIFLANDIRMASI | 2024 | | | 2025 | | | 2026 | | |
|---|---------------|---------------|---------------|---------------|---------------|---------------|---------------|---------------|---------------|
| | BÜTÇE İÇİ | BÜTÇE DIŞI | TOPLAM | BÜTÇE İÇİ | BÜTÇE DIŞI | TOPLAM | BÜTÇE İÇİ | BÜTÇE DIŞI | TOPLAM |
| ARAŞTIRMA, GELİŞTİRME VE YENİLİK | 82.956.000 | 128.239.391 | 211.195.391 | 102.169.000 | 154.535.147 | 256.704.147 | 115.852.000 | 188.149.206 | 304.001.206 |
| ARAŞTIRMA ALTYAPILARI | 15.900.000 | 0 | 15.900.000 | 19.429.000 | 0 | 19.429.000 | 21.696.000 | 0 | 21.696.000 |
| Yükseköğretim Kurumları Araştırma Altyapısı Kurulması ve Geliştirilmesi | 15.900.000 | 0 | 15.900.000 | 19.429.000 | 0 | 19.429.000 | 21.696.000 | 0 | 21.696.000 |
| YÜKSEKÖĞRETİMDE BİLİMSEL ARAŞTIRMA VE GELİŞTİRME | 67.056.000 | 128.239.391 | 195.295.391 | 82.740.000 | 154.535.147 | 237.275.147 | 94.156.000 | 188.149.206 | 282.305.206 |
| Yükseköğretim Kurumları Temel Araştırma Hizmetleri | 0 | 8.239.391 | 8.239.391 | 0 | 11.535.147 | 11.535.147 | 0 | 16.149.206 | 16.149.206 |
| Yükseköğretim Kurumlarının Bilimsel Araştırma Projeleri | 67.056.000 | 120.000.000 | 187.056.000 | 82.740.000 | 143.000.000 | 225.740.000 | 94.156.000 | 172.000.000 | 266.156.000 |
| HAYAT BOYU ÖĞRENME | 0 | 2.548.000 | 2.548.000 | 0 | 3.567.200 | 3.567.200 | 0 | 4.994.080 | 4.994.080 |
| YÜKSEKÖĞRETİM KURUMLARI SÜREKLİ EĞİTİM FAALİYETLERİ | 0 | 2.548.000 | 2.548.000 | 0 | 3.567.200 | 3.567.200 | 0 | 4.994.080 | 4.994.080 |
| Toplum Hizmetine Sunulan Eğitim Programları, Kurs ve Seminerler | 0 | 2.548.000 | 2.548.000 | 0 | 3.567.200 | 3.567.200 | 0 | 4.994.080 | 4.994.080 |
| TEDAVİ EDİCİ SAĞLIK | 1.436.387.000 | 1.307.153.561 | 2.743.540.561 | 1.765.497.000 | 1.830.014.985 | 3.595.511.985 | 2.016.773.000 | 2.562.020.979 | 4.578.793.979 |
| TEDAVİ HİZMETLERİ | 1.436.387.000 | 1.307.153.561 | 2.743.540.561 | 1.765.497.000 | 1.830.014.985 | 3.595.511.985 | 2.016.773.000 | 2.562.020.979 | 4.578.793.979 |
| Tıp Fakültesi Hastanesi Tarafından Yapılacak Taban Ödeme | 380.544.000 | 0 | 380.544.000 | 466.509.000 | 0 | 466.509.000 | 530.421.000 | 0 | 530.421.000 |
| Üniversite Genel Hastane Hizmetleri | 1.055.843.000 | 1.307.153.561 | 2.362.996.561 | 1.298.988.000 | 1.830.014.985 | 3.129.002.985 | 1.486.352.000 | 2.562.020.979 | 4.048.372.979 |

| | | | | | | | | | |
|--|--------------------|------------------|--------------------|--------------------|------------------|--------------------|--------------------|------------------|--------------------|
| YÜKSEKÖĞRETİM | 4.101.614.000 | 57.995.529 | 4.159.609.529 | 5.103.001.000 | 74.191.941 | 5.177.192.941 | 5.828.597.000 | 94.666.517 | 5.923.263.517 |
| ÖN LİSANS EĞİTİMİ, LİSANS EĞİTİMİ VE LİSANSÜSTÜ EĞİTİM | 3.979.048.000 | 57.995.529 | 4.037.043.529 | 4.926.872.000 | 74.191.941 | 5.001.063.941 | 5.626.460.000 | 94.666.517 | 5.721.126.517 |
| Doktora ve Tıpta Uzmanlık Eğitimi | 311.161.000 | 0 | 311.161.000 | 385.856.000 | 0 | 385.856.000 | 442.969.000 | 0 | 442.969.000 |
| Yükseköğretim Kurumları Bilgi ve Kültürel Kaynaklar ile Sportif Altyapının Geliştirilmesi Hizmetleri | 27.768.000 | 0 | 27.768.000 | 19.567.000 | 0 | 19.567.000 | 22.537.000 | 0 | 22.537.000 |
| Yükseköğretim Kurumları Birinci Öğretim | 3.597.419.000 | 32.995.529 | 3.630.414.529 | 4.469.012.000 | 46.191.941 | 4.515.203.941 | 5.101.719.000 | 64.666.517 | 5.166.385.517 |
| Yükseköğretim Kurumları İkinci Öğretim | 28.800.000 | 0 | 28.800.000 | 36.000.000 | 0 | 36.000.000 | 40.500.000 | 0 | 40.500.000 |
| Yükseköğretim Kurumları Tezsiz Yüksek Lisans | 4.900.000 | 0 | 4.900.000 | 5.360.000 | 0 | 5.360.000 | 6.175.000 | 0 | 6.175.000 |
| Yükseköğretim Kurumları Uluslararası Ortak Eğitim ve Öğretim Programı | 0 | 25.000.000 | 25.000.000 | 0 | 28.000.000 | 28.000.000 | 0 | 30.000.000 | 30.000.000 |
| Yükseköğretim Kurumları Yaz Okulları | 9.000.000 | 0 | 9.000.000 | 11.077.000 | 0 | 11.077.000 | 12.560.000 | 0 | 12.560.000 |
| YÜKSEKÖĞRETİMDE ÖĞRENCİ YAŞAMI | 122.566.000 | 0 | 122.566.000 | 176.129.000 | 0 | 176.129.000 | 202.137.000 | 0 | 202.137.000 |
| Yükseköğretimde Barınma Hizmetleri | 2.186.000 | 0 | 2.186.000 | 2.691.000 | 0 | 2.691.000 | 3.051.000 | 0 | 3.051.000 |
| Yükseköğretimde Beslenme Hizmetleri | 49.568.000 | 0 | 49.568.000 | 61.017.000 | 0 | 61.017.000 | 69.182.000 | 0 | 69.182.000 |
| Yükseköğretimde Kültür ve Spor Hizmetleri | 3.741.000 | 0 | 3.741.000 | 4.606.000 | 0 | 4.606.000 | 5.221.000 | 0 | 5.221.000 |
| Yükseköğretimde Öğrenci Yaşamına İlişkin Diğer Hizmetler | 67.002.000 | 0 | 67.002.000 | 107.730.000 | 0 | 107.730.000 | 124.587.000 | 0 | 124.587.000 |
| Yükseköğretimde Sağlık Hizmetleri | 69.000 | 0 | 69.000 | 85.000 | 0 | 85.000 | 96.000 | 0 | 96.000 |
| YÖNETİM VE DESTEK PROGRAMI | 630.791.000 | 2.259.361 | 633.050.361 | 773.804.000 | 3.158.106 | 776.962.106 | 884.880.000 | 4.398.948 | 889.278.948 |

| | | | | | | | | | |
|---|----------------------|----------------------|----------------------|----------------------|----------------------|----------------------|----------------------|----------------------|-----------------------|
| TEFTİŞ, DENETİM VE DANIŞMANLIK HİZMETLERİ | 9.126.000 | 0 | 9.126.000 | 11.326.000 | 0 | 11.326.000 | 13.039.000 | 0 | 13.039.000 |
| Hukuki Danışmanlık ve Muhakemat Hizmetleri | 3.906.000 | 0 | 3.906.000 | 4.847.000 | 0 | 4.847.000 | 5.576.000 | 0 | 5.576.000 |
| İç Denetim | 5.220.000 | 0 | 5.220.000 | 6.479.000 | 0 | 6.479.000 | 7.463.000 | 0 | 7.463.000 |
| ÜST YÖNETİM, İDARİ VE MALİ HİZMETLER | 621.665.000 | 2.259.361 | 623.924.361 | 762.478.000 | 3.158.106 | 765.636.106 | 871.841.000 | 4.398.948 | 876.239.948 |
| Bilgi Teknolojilerine Yönelik Faaliyetler | 16.795.000 | 0 | 16.795.000 | 20.842.000 | 0 | 20.842.000 | 24.005.000 | 0 | 24.005.000 |
| Diğer Destek Hizmetleri | 51.372.000 | 2.259.361 | 53.631.361 | 63.746.000 | 3.158.106 | 66.904.106 | 73.431.000 | 4.398.948 | 77.829.948 |
| Engellilerin Erişilebilirliğinin Sağlanması | 5.000.000 | 0 | 5.000.000 | 0 | 0 | 0 | 0 | 0 | 0 |
| Genel Destek Hizmetleri | 149.751.000 | 0 | 149.751.000 | 185.431.000 | 0 | 185.431.000 | 212.708.000 | 0 | 212.708.000 |
| İnşaat ve Yapı İşlerinin Yürütülmesi | 69.181.000 | 0 | 69.181.000 | 85.842.000 | 0 | 85.842.000 | 98.887.000 | 0 | 98.887.000 |
| İnsan Kaynakları Yönetimine İlişkin Faaliyetler | 249.889.000 | 0 | 249.889.000 | 307.984.000 | 0 | 307.984.000 | 349.728.000 | 0 | 349.728.000 |
| Özel Kalem Hizmetleri | 970.000 | 0 | 970.000 | 1.195.000 | 0 | 1.195.000 | 1.358.000 | 0 | 1.358.000 |
| Strateji Geliştirme ve Mali Hizmetler | 13.448.000 | 0 | 13.448.000 | 16.687.000 | 0 | 16.687.000 | 19.217.000 | 0 | 19.217.000 |
| Taşınmaz Mal Gelirleriyle Yürütülecek Hizmetler | 23.000.000 | 0 | 23.000.000 | 28.313.000 | 0 | 28.313.000 | 32.101.000 | 0 | 32.101.000 |
| Yükseköğretimde Öğrencilere Yönelik İdari Hizmetler | 42.259.000 | 0 | 42.259.000 | 52.438.000 | 0 | 52.438.000 | 60.406.000 | 0 | 60.406.000 |
| GENEL TOPLAM | 6.251.748.000 | 1.498.195.842 | 7.749.943.842 | 7.744.471.000 | 2.065.467.378 | 9.809.938.378 | 8.846.102.000 | 2.854.229.730 | 11.700.331.730 |

EKONOMİK SINIFLANDIRMA DÜZEYİNDE BURSA ULUDAĞ ÜNİVERSİTESİ PERFORMANS PROGRAMI MALİYETİ

| EKONOMİK KOD | 2024 | | | | 2025 | | | | 2026 | | | |
|---|---------------------------|----------------------------|-----------------------|---------------|---------------------------|----------------------------|-----------------------|---------------|---------------------------|----------------------------|-----------------------|---------------|
| | HİZMET PROGRAMLARI TOPLAM | YÖNETİM VE DESTEK PROGRAMI | PROGRAM DIŞI GİDERLER | TOPLAM | HİZMET PROGRAMLARI TOPLAM | YÖNETİM VE DESTEK PROGRAMI | PROGRAM DIŞI GİDERLER | TOPLAM | HİZMET PROGRAMLARI TOPLAM | YÖNETİM VE DESTEK PROGRAMI | PROGRAM DIŞI GİDERLER | TOPLAM |
| Personel Giderleri | 3.657.464.000 | 298.884.000 | | 3.956.348.000 | 4.549.819.000 | 370.891.000 | | 4.920.710.000 | 5.239.304.000 | 427.274.000 | | 5.666.578.000 |
| Sosyal Güvenlik Kurumuna Devlet Primi Giderleri | 450.823.000 | 35.119.000 | | 485.942.000 | 561.511.000 | 43.580.000 | | 605.091.000 | 646.288.000 | 50.205.000 | | 696.493.000 |
| Mal ve Hizmet Alım Giderleri | 431.746.000 | 51.509.000 | | 483.255.000 | 531.457.000 | 63.415.000 | | 594.872.000 | 602.588.000 | 71.887.000 | | 674.475.000 |
| Faiz Giderleri | | | | 0 | | | | 0 | | | | 0 |
| Cari Transferler | 406.871.000 | 240.279.000 | | 647.150.000 | 498.917.000 | 295.918.000 | | 794.835.000 | 567.166.000 | 335.514.000 | | 902.680.000 |
| Sermaye Giderleri | 674.053.000 | 5.000.000 | | 679.053.000 | 828.963.000 | 0 | | 828.963.000 | 905.876.000 | 0 | | 905.876.000 |
| Sermaye Transferleri | | | | 0 | | | | 0 | | | | 0 |
| Borç Verme | | | | 0 | | | | 0 | | | | 0 |
| Yedek Ödenekler | | | | 0 | | | | 0 | | | | 0 |

| | | | | | | | | | | | | |
|--------------------------------|----------------------|--------------------|----------|----------------------|----------------------|--------------------|----------|----------------------|-----------------------|--------------------|----------|-----------------------|
| BÜTÇE İÇİ TOPLAM KAYNAK | 5.620.957.000 | 630.791.000 | 0 | 6.251.748.000 | 6.970.667.000 | 773.804.000 | 0 | 7.744.471.000 | 7.961.222.000 | 884.880.000 | 0 | 8.846.102.000 |
| Döner Sermaye | 1.350.929.481 | 2.194.361 | | 1.353.123.842 | 1.891.301.272 | 3.072.106 | | 1.894.373.378 | 2.647.821.781 | 4.300.948 | | 2.652.122.730 |
| Özel Hesap | 145.007.000 | 65.000 | | 145.072.000 | 171.008.000 | 86.000 | | 171.094.000 | 202.009.000 | 98.000 | | 202.107.000 |
| Diğer Bütçe Dışı Kaynak | | | | 0 | | | | 0 | | | | 0 |
| BÜTÇE DIŞI TOPLAM KAYNAK | 1.495.936.481 | 2.259.361 | 0 | 1.498.195.842 | 2.062.309.272 | 3.158.106 | 0 | 2.065.467.378 | 2.849.830.781 | 4.398.948 | 0 | 2.854.229.730 |
| GENEL TOPLAM | 7.116.893.481 | 633.050.361 | 0 | 7.749.943.842 | 9.032.976.272 | 776.962.106 | 0 | 9.809.938.378 | 10.811.052.781 | 889.278.948 | 0 | 11.700.331.730 |

III. EKLER

FAALİYETTEN SORUMLU HARCAMA BİRİMİ

| PROGRAM | ALT PROGRAM | FAALİYET | SORUMLU HARCAMA BİRİMİ |
|--|--|--|--|
| ARAŞTIRMA, GELİŞTİRME VE YENİLİK | ARAŞTIRMA ALTYAPILARI | Yükseköğretim Kurumları Araştırma Altyapısı Kurulması ve Geliştirilmesi | DİĞER MERKEZLER |
| | YÜKSEKÖĞRETİMDE BİLİMSEL ARAŞTIRMA VE GELİŞTİRME | Yükseköğretim Kurumlarının Bilimsel Araştırma Projeleri | ÖZEL KALEM (REKTÖRLÜK) |
| TEDAVİ EDİCİ SAĞLIK | TEDAVİ HİZMETLERİ | Üniversite Genel Hastane Hizmetleri | SAĞLIK UYGULAMA VE ARAŞTIRMA MERKEZİ |
| YÜKSEKÖĞRETİM | ÖN LİSANS EĞİTİMİ, LİSANS EĞİTİMİ VE LİSANSÜSTÜ EĞİTİM | Doktora ve Tıpta Uzmanlık Eğitimi | SAĞLIK BİLİMLERİ ENSTİTÜSÜ, FEN BİLİMLERİ ENSTİTÜSÜ, SOSYAL BİLİMLER ENSTİTÜSÜ, EĞİTİM BİLİMLERİ ENSTİTÜSÜ |
| | | Yükseköğretim Kurumları Bilgi ve Kültürel Kaynaklar ile Sportif Altyapının Geliştirilmesi Hizmetleri | KÜTÜPHANE VE DOKÜMANTASYON DAİRE BAŞKANLIĞI |

| | | | |
|--|--|---|--|
| | | Yükseköğretim Kurumları Birinci Öğretim | ÖZEL KALEM (REKTÖRLÜK), İDARİ VE MALİ İŞLER DAİRE BAŞKANLIĞI, BİLGİ İŞLEM DAİRE BAŞKANLIĞI, YAPI İŞLERİ VE TEKNİK DAİRE BAŞKANLIĞI, TIP FAKÜLTESİ, DIŞ HEKİMLİĞİ FAKÜLTESİ, VETERİNER FAKÜLTESİ, SAĞLIK BİLİMLERİ FAKÜLTESİ, SAĞLIK HİZMETLERİ MESLEK YÜKSEKOKULU, MENNAN PASINLI MESLEK YÜKSEKOKULU, FEN-EDEBİYAT FAKÜLTESİ, MİMARLIK FAKÜLTESİ, MÜHENDİSLİK FAKÜLTESİ, ZİRAAT FAKÜLTESİ, GEMLİK NECATİ KURTULUŞ DENİZCİLİK YÜKSEKOKULU, TEKNİK BİLİMLER MESLEK YÜKSEKOKULU, YENİŞEHİR İBRAHİM ORHAN MESLEK YÜKSEKOKULU, ORHANGAZİ MESLEK YÜKSEKOKULU, GEMLİK ASIM KOCABIYIK MESLEK YÜKSEKOKULU, ORHANELİ MESLEK YÜKSEKOKULU, KELES MESLEK YÜKSEKOKULU, HARMANCIK MESLEK YÜKSEKOKULU, BÜYÜKORHAN MESLEK YÜKSEKOKULU, EĞİTİM FAKÜLTESİ, HUKUK FAKÜLTESİ, İNEGÖL İŞLETME FAKÜLTESİ, İKTİSADİ VE İDARİ BİLİMLER FAKÜLTESİ, GÜZEL SANATLAR FAKÜLTESİ, İLAHİYAT FAKÜLTESİ, SPOR BİLİMLERİ FAKÜLTESİ, DEVLET KONSERVATUARI, YABANCI DİLLER YÜKSEKOKULU, |
|--|--|---|--|

| | | | |
|--|--|--|--|
| | | | KARACABEY MESLEK YÜKSEKOKULU, MUSTAFA KEMALPAŞA MESLEK YÜKSEKOKULU, İZNİK MESLEK YÜKSEKOKULU, İNEGÖL MESLEK YÜKSEKOKULU, SOSYAL BİLİMLER MESLEK YÜKSEKOKULU, DİĞER BÖLÜMLER |
| | | Yükseköğretim Kurumları İkinci Öğretim | İDARİ VE MALİ İŞLER DAİRE BAŞKANLIĞI, FEN-EDEBİYAT FAKÜLTESİ, MÜHENDİSLİK FAKÜLTESİ, TEKNİK BİLİMLER MESLEK YÜKSEKOKULU, YENİŞEHİR İBRAHİM ORHAN MESLEK YÜKSEKOKULU, KELES MESLEK YÜKSEKOKULU, BÜYÜKORHAN MESLEK YÜKSEKOKULU, EĞİTİM FAKÜLTESİ, İKTİSADİ VE İDARİ BİLİMLER FAKÜLTESİ, İLAHİYAT FAKÜLTESİ, YABANCI DİLLER YÜKSEKOKULU, KARACABEY MESLEK YÜKSEKOKULU, MUSTAFA KEMALPAŞA MESLEK YÜKSEKOKULU, İNEGÖL MESLEK YÜKSEKOKULU, |

| | | | |
|--|--|--|--|
| | | | SOSYAL BİLİMLER MESLEK YÜKSEKOKULU, DİĞER BÖLÜMLER |
| | | Yükseköğretim Kurumları Tezsiz Yüksek Lisans | İDARİ VE MALİ İŞLER DAİRE BAŞKANLIĞI, SAĞLIK BİLİMLERİ ENSTİTÜSÜ, FEN BİLİMLERİ ENSTİTÜSÜ, SOSYAL BİLİMLER ENSTİTÜSÜ, EĞİTİM BİLİMLERİ ENSTİTÜSÜ |
| | | Yükseköğretim Kurumları Yaz Okulları | İDARİ VE MALİ İŞLER DAİRE BAŞKANLIĞI, TIP FAKÜLTESİ, VETERİNER FAKÜLTESİ, SAĞLIK BİLİMLERİ FAKÜLTESİ, SAĞLIK HİZMETLERİ MESLEK YÜKSEKOKULU, FEN- EDEBİYAT FAKÜLTESİ, MİMARLIK FAKÜLTESİ, MÜHENDİSLİK FAKÜLTESİ, ZİRAAT FAKÜLTESİ, TEKNİK BİLİMLER MESLEK YÜKSEKOKULU, ORHANGAZİ MESLEK YÜKSEKOKULU, GEMLİK ASIM KOCABIYIK MESLEK YÜKSEKOKULU, KELES MESLEK YÜKSEKOKULU, EĞİTİM FAKÜLTESİ, HUKUK FAKÜLTESİ, İNEGÖL İŞLETME FAKÜLTESİ, İKTİSADİ VE İDARİ BİLİMLER FAKÜLTESİ, GÜZEL SANATLAR FAKÜLTESİ, İLAHİYAT FAKÜLTESİ, SPOR BİLİMLERİ FAKÜLTESİ, DEVLET KONSERVATUARI, |

| | | | |
|--|--------------------------------|---|---|
| | | | KARACABEY MESLEK YÜKSEKOKULU, MUSTAFA KEMALPAŞA MESLEK YÜKSEKOKULU, İZNİK MESLEK YÜKSEKOKULU, İNEGÖL MESLEK YÜKSEKOKULU, SOSYAL BİLİMLER MESLEK YÜKSEKOKULU, DİĞER BÖLÜMLER |
| | YÜKSEKÖĞRETİMDE ÖĞRENCİ YAŞAMI | Yükseköğretimde Barınma Hizmetleri | SAĞLIK, KÜLTÜR VE SPOR DAİRE BAŞKANLIĞI |
| | | Yükseköğretimde Beslenme Hizmetleri | SAĞLIK, KÜLTÜR VE SPOR DAİRE BAŞKANLIĞI |
| | | Yükseköğretimde Kültür ve Spor Hizmetleri | SAĞLIK, KÜLTÜR VE SPOR DAİRE BAŞKANLIĞI |

| | | | |
|--|--|---|---|
| | | <p>Yükseköğretimde Öğrenci Yaşamına İlişkin Diğer Hizmetler</p> | <p>ÖZEL KALEM (REKTÖRLÜK), ÖZEL KALEM (GENEL SEKRETERLİK), İDARİ VE MALİ İŞLER DAİRE BAŞKANLIĞI, PERSONEL DAİRE BAŞKANLIĞI, KÜTÜPHANE VE DOKÜMANTASYON DAİRE BAŞKANLIĞI, SAĞLIK, KÜLTÜR VE SPOR DAİRE BAŞKANLIĞI, BİLGİ İŞLEM DAİRE BAŞKANLIĞI, YAPI İŞLERİ VE TEKNİK DAİRE BAŞKANLIĞI, ÖĞRENCİ İŞLERİ DAİRE BAŞKANLIĞI, STRATEJİ GELİŞTİRME DAİRE BAŞKANLIĞI, HUKUK MÜŞAVİRLİĞİ, SAĞLIK BİLİMLERİ ENSTİTÜSÜ, TIP FAKÜLTESİ, DIŞ HEKİMLİĞİ FAKÜLTESİ, VETERİNER FAKÜLTESİ, SAĞLIK BİLİMLERİ FAKÜLTESİ, SAĞLIK HİZMETLERİ MESLEK YÜKSEKOKULU, MENNAN PASINLI MESLEK YÜKSEKOKULU, SAĞLIK UYGULAMA VE ARAŞTIRMA MERKEZİ, FEN BİLİMLERİ ENSTİTÜSÜ, FEN-EDEBİYAT FAKÜLTESİ, MİMARLIK FAKÜLTESİ, MÜHENDİSLİK FAKÜLTESİ, ZİRAAT FAKÜLTESİ, TEKNİK BİLİMLER MESLEK YÜKSEKOKULU, YENİŞEHİR İBRAHİM ORHAN MESLEK YÜKSEKOKULU, ORHANGAZİ MESLEK YÜKSEKOKULU, GEMLİK ASIM KOCABIYIK MESLEK YÜKSEKOKULU, ORHANELİ MESLEK YÜKSEKOKULU, KELES MESLEK YÜKSEKOKULU, HARMANCIK MESLEK</p> |
|--|--|---|---|

| | | | |
|-------------------------------|---|---|--|
| | | | YÜKSEKOKULU, BÜYÜKORHAN MESLEK YÜKSEKOKULU, SOSYAL BİLİMLER ENSTİTÜSÜ, EĞİTİM BİLİMLERİ ENSTİTÜSÜ, EĞİTİM FAKÜLTESİ, HUKUK FAKÜLTESİ, İNEGÖL İŞLETME FAKÜLTESİ, İKTİSADİ VE İDARİ BİLİMLER FAKÜLTESİ, GÜZEL SANATLAR FAKÜLTESİ, İLAHİYAT FAKÜLTESİ, SPOR BİLİMLERİ FAKÜLTESİ, DEVLET KONSERVATUARI, YABANCI DİLLER YÜKSEKOKULU, KARACABEY MESLEK YÜKSEKOKULU, MUSTAFA KEMALPAŞA MESLEK YÜKSEKOKULU, İZNIK MESLEK YÜKSEKOKULU, İNEGÖL MESLEK YÜKSEKOKULU, SOSYAL BİLİMLER MESLEK YÜKSEKOKULU, DİĞER BÖLÜMLER |
| | | Yükseköğretimde Sağlık Hizmetleri | SAĞLIK, KÜLTÜR VE SPOR DAİRE BAŞKANLIĞI |
| YÖNETİM VE DESTEK PROGRAMI | TEFTİŞ, DENETİM VE DANIŞMANLIK HİZMETLERİ | Hukuki Danışmanlık ve Muhakemat Hizmetleri | HUKUK MÜŞAVİRLİĞİ |
| | | İç Denetim | ÖZEL KALEM (REKTÖRLÜK) |
| | ÜST YÖNETİM, İDARİ VE MALİ HİZMETLER | Bilgi Teknolojilerine Yönelik Faaliyetler | BİLGİ İŞLEM DAİRE BAŞKANLIĞI |
| | | Diğer Destek Hizmetleri | İDARİ VE MALİ İŞLER DAİRE BAŞKANLIĞI |
| | | Engellilerin Erişilebilirliğinin Sağlanması | YAPI İŞLERİ VE TEKNİK DAİRE BAŞKANLIĞI |

| | | | |
|--|--|---|---|
| | | Genel Destek Hizmetleri | ÖZEL KALEM (GENEL SEKRETERLİK), İDARİ VE MALİ İŞLER DAİRE BAŞKANLIĞI, SAĞLIK, KÜLTÜR VE SPOR DAİRE BAŞKANLIĞI |
| | | İnsan Kaynakları Yönetimine İlişkin Faaliyetler | PERSONEL DAİRE BAŞKANLIĞI |
| | | İnşaat ve Yapı İşlerinin Yürütülmesi | YAPI İŞLERİ VE TEKNİK DAİRE BAŞKANLIĞI |
| | | Özel Kalem Hizmetleri | ÖZEL KALEM (REKTÖRLÜK) |
| | | Strateji Geliştirme ve Mali Hizmetler | STRATEJİ GELİŞTİRME DAİRE BAŞKANLIĞI |
| | | Taşınmaz Mal Gelirleriyle Yürütülecek Hizmetler | ÖZEL KALEM (GENEL SEKRETERLİK), İDARİ VE MALİ İŞLER DAİRE BAŞKANLIĞI, YAPI İŞLERİ VE TEKNİK DAİRE BAŞKANLIĞI |
| | | Yükseköğretimde Öğrencilere Yönelik İdari Hizmetler | SAĞLIK, KÜLTÜR VE SPOR DAİRE BAŞKANLIĞI, ÖĞRENCİ İŞLERİ DAİRE BAŞKANLIĞI |

PERFORMANSIN GÖSTERGESİNİN İZLENMESİNDEN SORUMLU HARCAMA BİRİMİ

| PROGRAM | ALT PROGRAM | PERFORMANS GÖSTERGELERİ | SORUMLU BİRİM |
|----------------------------------|---|--|--------------------------------------|
| ARAŞTIRMA, GELİŞTİRME VE YENİLİK | ARAŞTIRMA ALTYAPILARI | Araştırma altyapısı projesi tamamlanma oranı | ÖZEL KALEM (REKTÖRLÜK) |
| | YÜKSEKÖĞRETİMDE BİLİMSEL ARAŞTIRMA VE GELİŞTİRME | Ar-ge'ye harcanan bütçenin toplam bütçeye oranı | ÖZEL KALEM (REKTÖRLÜK) |
| | | Ar-ge sonucu ortaya çıkan ürünlere ilişkin alınan patent sayısı | |
| | | Ar-ge sonucu ticarileştirilen ürün sayısı | ÖZEL KALEM (REKTÖRLÜK) |
| | | Araştırma merkezleri gelir miktarı | ÖZEL KALEM (REKTÖRLÜK) |
| | | Araştırma merkezlerinin sanayi ile yaptığı proje sayısı | ÖZEL KALEM (REKTÖRLÜK) |
| | | BAP kapsamında desteklenen araştırma projeleri sayısı | ÖZEL KALEM (REKTÖRLÜK) |
| | | Öğretim elemanı başına düşen ar-ge proje sayısı | ÖZEL KALEM (REKTÖRLÜK) |
| | | Patent, faydalı model ve endüstriyel tasarım başvuru sayısı | ÖZEL KALEM (REKTÖRLÜK) |
| | | Ulusal ve uluslararası kuruluşlar tarafından desteklenen ar-ge projesi sayısı | ÖZEL KALEM (REKTÖRLÜK) |
| | | Uluslararası endekslerde yer alan bilimsel yayın sayısı | ÖZEL KALEM (REKTÖRLÜK) |
| HAYAT BOYU ÖĞRENME | YÜKSEKÖĞRETİM KURUMLARI SÜREKLİ EĞİTİM FAALİYETLERİ | Dezavantajlı gruplara yönelik sosyal entegrasyon ve kapsayıcılığa ilişkin yapılan faaliyet sayısı | |
| | | Eğitim programlarına başvuran kişi sayısı | ÖZEL KALEM (REKTÖRLÜK) |
| | | Mezunlara yönelik gerçekleştirilen faaliyet sayısı | ÖZEL KALEM (REKTÖRLÜK) |
| | | Sürekli Eğitim Merkezi (SEM) ve Dil Merkezi (DİLMER) tarafından mesleki eğitime yönelik verilen sertifika sayısı | ÖZEL KALEM (REKTÖRLÜK) |
| | | Tamamlanan sosyal sorumluluk projeleri sayısı | ÖZEL KALEM (GENEL SEKRETERLİK) |
| | | Üniversitenin çevrecilik alanlarında aldığı ödül sayısı | ÖZEL KALEM (GENEL SEKRETERLİK) |
| TEDAVİ EDİCİ SAĞLIK | TEDAVİ HİZMETLERİ | Ameliyat sayısı | SAĞLIK UYGULAMA VE ARAŞTIRMA MERKEZİ |

| | | | |
|---|---|--|---|
| | | Üniversite hastaneleri nitelikli yatak oranı | SAĞLIK UYGULAMA VE ARAŞTIRMA MERKEZİ |
| | | Üniversite hastaneleri yatak doluluk oranı | SAĞLIK UYGULAMA VE ARAŞTIRMA MERKEZİ |
| | | Yatan hasta sayısı | SAĞLIK UYGULAMA VE ARAŞTIRMA MERKEZİ |
| YÜKSEKÖĞRETİM | ÖĞRETİM ELEMANLARINA SAĞLANAN BURS VE DESTEKLER | SCI, SCI-Expanded, SSCI ve AHCI kapsamındaki dergilerde öğretim elemanı başına düşen yayın sayısı | ÖZEL KALEM (REKTÖRLÜK) |
| | | Yükseköğretim Kurulu tarafından belirlenecek öncelikli alanlarda sağlanan burslardan yararlanan doktora öğrenci sayısı | ÖZEL KALEM (REKTÖRLÜK) |
| | | Yükseköğretim Kurulu tarafından sağlanan araştırma desteklerinden yararlananların sayısı | ÖZEL KALEM (REKTÖRLÜK) |
| | | Yükseköğretim Kurulu tarafından sağlanan yurt dışında yabancı dil yeterliliklerinin artırılmasına yönelik burslardan yararlanan sayısı | ÖZEL KALEM (REKTÖRLÜK) |
| | | Yükseköğretim Kurulu, Türkiye Bilimler Akademisi ve TÜBİTAK bilim, teşvik ve sanat ödülleri sayısı | ÖZEL KALEM (REKTÖRLÜK) |
| | | ÖN LİSANS EĞİTİMİ, LİSANS EĞİTİMİ VE LİSANSÜSTÜ EĞİTİM | Doktora eğitimini tamamlayanların sayısı |
| | Eğitim bilimleri kontenjan doluluk oranı | | ÖĞRENCİ İŞLERİ DAİRE BAŞKANLIĞI |
| | Eğitimin program süresinde bitirilme oranı | | ÖĞRENCİ İŞLERİ DAİRE BAŞKANLIĞI |
| | Fen bilimleri kontenjan doluluk oranı | | ÖĞRENCİ İŞLERİ DAİRE BAŞKANLIĞI |
| | Kütüphanede bulunan basılı ve elektronik kaynak sayısı | | KÜTÜPHANE VE DOKÜMANTASYON DAİRE BAŞKANLIĞI |
| | Kütüphanede bulunan öğrenci başına düşen basılı ve elektronik kaynak sayısı | KÜTÜPHANE VE DOKÜMANTASYON DAİRE BAŞKANLIĞI | |
| Kütüphaneden yararlanan kişi sayısı | KÜTÜPHANE VE DOKÜMANTASYON DAİRE BAŞKANLIĞI | | |
| Lisansüstü öğrencilerin toplam öğrenciler içindeki payı | ÖĞRENCİ İŞLERİ DAİRE BAŞKANLIĞI | | |
| Öğrenci başına düşen eğitim alanı | YAPI İŞLERİ VE TEKNİK DAİRE BAŞKANLIĞI | | |
| Öğrenci başına düşen kapalı alan | YAPI İŞLERİ VE TEKNİK DAİRE BAŞKANLIĞI | | |

| | | |
|--------------------------------|---|---|
| | Öğrenci değişim programlarından yararlanan öğrencilerin oranı | ÖĞRENCİ İŞLERİ DAİRE BAŞKANLIĞI |
| | Öğretim üyesi başına düşen öğrenci sayısı | ÖZEL KALEM (REKTÖRLÜK) |
| | Sağlık bilimleri kontenjan doluluk oranı | ÖĞRENCİ İŞLERİ DAİRE BAŞKANLIĞI |
| | Sosyal bilimler kontenjan doluluk oranı | ÖĞRENCİ İŞLERİ DAİRE BAŞKANLIĞI |
| | Teknokent veya Teknoloji Transfer Ofisi (TTO) projelerine katılan öğrenci sayısı | ÖZEL KALEM (REKTÖRLÜK) |
| | Uluslararası kuruluşlarla ortak uygulanan eğitim programı sayısı | ÖĞRENCİ İŞLERİ DAİRE BAŞKANLIĞI |
| | Yabancı dilde eğitim veren program sayısı | ÖĞRENCİ İŞLERİ DAİRE BAŞKANLIĞI |
| | Yabancı uyruklu akademisyen sayısı | PERSONEL DAİRE BAŞKANLIĞI |
| | Yabancı uyruklu öğrenci sayısı | ÖĞRENCİ İŞLERİ DAİRE BAŞKANLIĞI |
| | Yan dal ve çift ana dal programından mezun olanların toplam mezun sayısına oranı | ÖĞRENCİ İŞLERİ DAİRE BAŞKANLIĞI |
| YÜKSEKÖĞRETİMDE ÖĞRENCİ YAŞAMI | Barınma hizmetlerinden yararlanan öğrenci sayısı | SAĞLIK, KÜLTÜR VE SPOR DAİRE BAŞKANLIĞI |
| | Beslenme hizmetlerinden yararlanan öğrenci sayısı | SAĞLIK, KÜLTÜR VE SPOR DAİRE BAŞKANLIĞI |
| | Öğrenci başına düşen sosyal donatı alanı | SAĞLIK, KÜLTÜR VE SPOR DAİRE BAŞKANLIĞI |
| | Öğrenci kulüp ve topluluk sayısı | SAĞLIK, KÜLTÜR VE SPOR DAİRE BAŞKANLIĞI |
| | Sosyal, kültürel ve sportif faaliyet sayısı | SAĞLIK, KÜLTÜR VE SPOR DAİRE BAŞKANLIĞI |
| | Yükseköğretimde öğrenci başına barınma harcaması | SAĞLIK, KÜLTÜR VE SPOR DAİRE BAŞKANLIĞI |
| | Yükseköğretimde öğrenci başına beslenme harcaması | SAĞLIK, KÜLTÜR VE SPOR DAİRE BAŞKANLIĞI |
| | Yükseköğretimde öğrenci yaşamından memnuniyet oranı | SAĞLIK, KÜLTÜR VE SPOR DAİRE BAŞKANLIĞI |
| | Yükseköğretimde öğrencilere sunulan sağlık hizmetinden yararlanan öğrenci sayısının toplam öğrenci sayısına oranı | SAĞLIK, KÜLTÜR VE SPOR DAİRE BAŞKANLIĞI |