



**GAZİANTEP  
ÜNİVERSİTESİ**

**2026 YILI  
PERFORMANS PROGRAMI**

**Strateji Geliştirme Daire Başkanlığı  
Ekim 2025**



**T.C**  
**GAZIANTEP ÜNİVERSİTESİ**

**2026 YILI**  
**PERFORMANS PROGRAMI**

## SUNUŞ



Gaziantep Üniversitesi olarak, köklü geçmişimizden aldığımız güçle Türkiye yükseköğretim sisteminde öncü bir rol üstlenme vizyonumuzu kararlılıkla sürdürüyoruz. Şeffaf ve katılımcı bir yönetim anlayışıyla herkese eşit mesafede duruyor, öğrenci ve akademik personelin huzurlu bir kampüs ortamında eğitim ve araştırma yapması için elimizden geleni yapıyoruz.

Temel hedefimiz, Gaziantep Üniversitesi'ni hem ulusal hem de uluslararası sıralamalarda hak ettiği konuma taşımak ve güçlü bir marka haline getirmektir. Bu hedef doğrultusunda, kalite ve akreditasyon süreçlerine büyük önem veriyoruz. Çünkü bizler için "Akreditasyon bir hedef değil, bir süreçtir." Bu süreci hep birlikte başarıyla yürüterek üniversitemizi daha ileriye taşıyacağız.

Üniversitemiz, akademik üretkenliği destekleyen politikalarımız sayesinde araştırma üniversitesi olma yolunda emin adımlarla ilerlemektedir. Bilimsel başarılarımızın somut bir kanıtı olarak, Dünyanın En Etkili Bilim İnsanları listesinde 17 öğretim üyemizin yer alması, uluslararası düzeydeki kalitemizin önemli bir göstergesidir. Eğitim-öğretim faaliyetlerimizin yanı sıra yürüttüğümüz araştırma ve geliştirme çalışmalarıyla da toplumsal katkı sağlamayı hedefliyoruz.

Eğitim felsefemizin merkezinde, bilgi üretimiyle girişimciliği buluşturmayı hedefleyen bir yaklaşım bulunmaktadır. Bizler, öğrencilerimizi sadece bilgi tüketen değil, aynı zamanda düşünen, üreten ve çözümler geliştiren bireyler olarak yetiştiriyoruz. Üniversitemiz yalnızca akademik başarılarıyla değil, öğrencilerine sunduğu sosyal ve kültürel olanaklarla da fark yaratan bir Üniversitedir.

Üniversitemizin sağlık ve eğitim alt yapısını geliştirmek için önemli projeler hayata geçirmiş bulunmaktayız. Bu kapsamda, Üniversitemizin 2022 yılı yatırım programında yer alan 134 yataklı Acil Travma ve Yanık Hastanesi binasının inşaatı tamamlanmış olup, hastanenin makine teçhizat ve donanım ihtiyacının tamamlanmasıyla hastane binamız hizmete alınacaktır. Diğer taraftan, Kütüphane Binası inşaatının ihalesi 24.04.2024 tarihinde yapılmış olup, 28.05.2024 tarihinde de inşaatına başlanmıştır. Bugün itibarıyla inşaatın fiziki gerçekleşmesi %60'a ulaşmıştır. İnşaatın 2026 yılında tamamlanması hedeflenmektedir.

Performans Programları Hakkında Yönetmelik ve Performans Programı Hazırlama Rehberine uygun, 12'nci Kalkınma Planı ve Üniversitemiz Stratejik Planında belirlenen amaç ve hedefler çerçevesinde 2026 Yılı Performans Programı hazırlanmıştır. Üniversitemizin 2026 yılı hedeflerine ulaşmasında iyi bir rehber olması ve başarıyla uygulanmasını dileyerek, kamuoyunun ve ilgili kurum ve kuruluşların bilgisine sunar, ayrıca Performans Programının hazırlanmasında gayret ve emeği bulunan personele teşekkür ederim.

**Prof. Dr. Sait Mesut DOĞAN**

**Rektör**

# İÇİNDEKİLER

İÇİNDEKİLER .....	iv
ŞEKİLLER TABLOSU .....	v
I. GENEL BİLGİLER .....	1
A. GÖREV, YETKİ VE SORUMLULUKLAR .....	2
B. TEŞKİLAT YAPISI .....	4
C. FİZİKSEL KAYNAKLAR.....	7
1. Bilgi ve Teknolojik Kaynaklar: .....	9
2. Kütüphane Kaynakları: .....	12
D. İNSAN KAYNAKLARI .....	14
E. DİĞER HUSUSLAR.....	15
1. Eğitim Hizmetleri: .....	15
2. Sağlık Hizmetleri: .....	17
3. Projeler:.....	20
II. PERFORMANS BİLGİLERİ .....	22
A. TEMEL POLİTİKA VE ÖNCELİKLER .....	22
B. AMAÇ VE HEDEFLER .....	23
1. Misyon ve Vizyon.....	23
2. Stratejik Amaç ve Hedefler .....	24
3. Alt Program Hedefleri ve Stratejik Plan İlişkisi .....	25
C. PERFORMANS HEDEF VE GÖSTERGELERİ İLE FAALİYETLER .....	25
1. Performans Bilgisi .....	26
2. Faaliyet Maliyetleri Tablosu.....	46
D. İDARENİN TOPLAM KAYNAK İHTİYACI .....	79
1. Faaliyet Düzeyinde İdare Performans Programı Tablosu.....	79
2. Ekonomik Sınıflandırma Düzeyinde Gaziantep Üniversitesi Performans Programı Maliyeti ....	82
E. DİĞER HUSUSLAR.....	83
1. Faaliyetlerden Sorumlu Harcama Birimleri.....	83
2. Performans Göstergelerinin İzlenmesinden Sorumlu Birimler .....	85

## ŞEKİLLER TABLOSU

Tablo 1: Gaziantep Üniversitesi Taşınmazlarının Dağılımı .....	7
Tablo 2: Gaziantep Üniversitesi Kapalı Alanların Dağılımı.....	7
Tablo 3: Lojmanlar.....	8
Tablo 4: Taşıtlar .....	8
Tablo 5: Üniversitemizde Kullanılan Mevcut Sistem ve Yazılımlar .....	12
Tablo 6: Kütüphane Kaynakları .....	13
Tablo 7: Kütüphane Kullanım Verileri .....	13
Tablo 8: Akademik Personel Sayıları .....	14
Tablo 9: Akademik Personel Sayısının Yıllara Göre Dağılımı.....	15
Tablo 10: İdari Personel Sayıları .....	15
Tablo 11: İdari Personel Sayısının Yıllar İtibariyle Gelişimi .....	15
Tablo 12: Öğrenci Sayıları.....	16
Tablo 13: Sağlık Hizmetleri.....	18
Tablo 14: Proje Sayıları .....	20
Tablo 15: Stratejik Amaç ve Hedefler .....	24

## I. GENEL BİLGİLER

Bölgemizin ticaret ve sanayi merkezi olan, Gaziantep ilinin adını taşıyan Üniversitemiz, eğitim-öğretime 1973 yılında ODTÜ Mühendislik Fakültesine bağlı olarak kurulan Makine Mühendisliği Bölümü ile başlamıştır. 1974 yılında Elektrik Mühendisliği Bölümünün açılması ile bu iki bölüm, Gaziantep Mühendislik Fakültesine dönüştürülmüştür. 1974 yılında Temel Bilimler Bölümü ile Lisan Bölümü kurulmuş, Fakülteye 1977 yılında Uygulamalı Kimya Bölümü eklenmiştir. 1981 yılında İnşaat Mühendisliği kurulmuş, 1982 yılında Uygulamalı Kimya Bölümü Gıda Mühendisliği Bölümüne, Temel Bilimler Bölümü Fizik Mühendisliği Bölümüne dönüştürülmüştür. Ayrıca Milli Eğitim Bakanlığına bağlı faaliyet gösteren Gaziantep Meslek Yüksekokulu ile Kahramanmaraş Meslek Yüksekokulu da 1981 yılında Orta Doğu Teknik Üniversitesi, Gaziantep Mühendislik Fakültesine bağlanmıştır.

27 Haziran 1987 yılında 3389 sayılı yasa ile Mühendislik Fakültesine yeni kurulan çeşitli fakülte ve yüksekokulların da ilavesi ile Üniversitemiz tüzel kişiliğine kavuşmuştur. Kuruluşundan bu yana gelişimini hızla sürdüren Gaziantep Üniversitesi, çevre il ve ilçelere yayılarak üniversitemizden ayrılan fakülte ve yüksekokullarıyla yeni üniversitelerin kurulmasını sağlamıştır. Geçmiş yıllarda Harran Üniversitesi, Kahramanmaraş Sütçü İmam Üniversitesi, Adıyaman Üniversitesi ve son olarak da Muallim Rıfat Eğitim Fakültesi, Kilis Fen-Edebiyat Fakültesi, Yusuf Şerefoğlu Sağlık Yüksekokulu ve Kilis Meslek Yüksekokulu üniversitemizden ayrılarak Kilis 7 Aralık Üniversitesinin akademik birimlerini oluşturmuştur.

Üniversitemiz; 20 fakülte, 2 yüksekokul, 11 meslek yüksekokulu, 5 enstitü, 29 araştırma ve uygulama merkezi, 1.583'ü kadrolu, 66'sı yabancı uyruklu, 4'ü sözleşmeli sanatçı olmak üzere olmak üzere toplam 1.653 akademik personeli, 1.551'i kadrolu, 542'si sözleşmeli olmak üzere toplam 2.093 idari personeli ve 1.673 sürekli işçi olmak üzere toplam 5.419 personeli ve 48.294'e ulaşan öğrenci sayısıyla ülkemizin köklü üniversiteleri arasında yerini almıştır.

## **A. GÖREV, YETKİ VE SORUMLULUKLAR**

### **1-Yetki**

Türkiye’de Yükseköğretim, T.C. Anayasası’nın 130 ve 131. maddeleri ile 2547 sayılı Yükseköğretim Kanunu ile düzenlenmektedir.

### **2- Görevler**

#### **Türkiye Cumhuriyeti Anayasasının 130. maddesinde;**

- ❖ “Çağdaş eğitim-öğretim esaslarına dayanan bir düzen içinde milletin ve ülkenin ihtiyaçlarına uygun insan gücü yetiştirmek amacı ile; ortaöğretime dayalı çeşitli düzeylerde eğitim-öğretim, bilimsel araştırma, yayın ve danışmanlık yapmak, ülkeye ve insanlığa hizmet etmek üzere çeşitli birimlerden oluşan kamu tüzelkişiliğine ve bilimsel özerkliğe sahip üniversiteler Devlet tarafından kanunla kurulur.
- ❖ Kanun, üniversitelerin ülke sathına dengeli bir biçimde yayılmasını gözetir.
- ❖ Üniversiteler ve bunlara bağlı birimler, Devletin gözetimi ve denetimi altında olup, güvenlik hizmetleri Devletçe sağlanır.” denilmektedir.

#### **2547 sayılı Yükseköğretim Kanununun 12. maddesi uyarınca; Yükseköğretim kurumlarının görevleri;**

- ❖ Çağdaş uygarlık ve eğitim-öğretim esaslarına dayanan bir düzen içinde, toplumun ihtiyaçları ve kalkınma planları ilke ve hedeflerine uygun ve ortaöğretime dayalı çeşitli düzeylerde eğitim-öğretim, bilimsel araştırma, yayım ve danışmanlık yapmak,
- ❖ Kendi ihtisas gücü maddi kaynaklarını rasyonel, verimli ve ekonomik şekilde kullanarak, milli eğitim politikası ve kalkınma planları ilke ve hedefleri ile Yükseköğretim Kurulu tarafından yapılan plan ve programlar doğrultusunda, ülkenin ihtiyacı olan dallarda ve sayıda insan gücü yetiştirmek,
- ❖ Türk toplumunun yaşam düzeyini yükseltici ve kamuoyunu aydınlatıcı bilim verilerini söz, yazı ve diğer araçlarla yaymak,
- ❖ Örgün, yaygın, sürekli ve açık eğitim yoluyla toplumun özellikle sanayileşme ve tarımda modernleşme alanlarında eğitilmesini sağlamak,
- ❖ Ülkenin bilimsel, kültürel, sosyal ve ekonomik yönlerde ilerlemesini ve gelişmesini ilgilendiren sorunlarını, diğer kuruluşlarla işbirliği yaparak, kamu kuruluşlarına önerilerde bulunmak suretiyle öğretim ve araştırma konusu yapmak, sonuçlarını toplumun yararına sunmak ve kamu kuruluşlarınca istenecek inceleme ve araştırmaları sonuçlandırarak düşüncelerini ve önerilerini bildirmek,

- ❖ Eğitim-öğretim seferberliği için de örgün, yaygın, sürekli ve açık eğitim hizmetini üstlenen kurumlara katkıda bulunacak önlemleri almak,
- ❖ Yörelerdeki tarım ve sanayinin gelişmesine ve ihtiyaçlarına uygun meslek elemanlarının yetişmesine ve bilgilerinin gelişmesine katkıda bulunmak, sanayi, tarım ve sağlık hizmetleri ile diğer hizmetleri ile hizmetlerde modernleşmeyi, üretimde artışı sağlayacak çalışma ve programlar yapmak, uygulamak ve yapılanlara katılmak, bununla ilgili kurumlara işbirliği yapmak ve çevre sorunlarına çözüm getirici önerilerde bulunmak,
- ❖ Eğitim teknolojisini üretmek, geliştirmek, kullanmak, yaygınlaştırmak,
- ❖ Yükseköğretimin uygulamalı yapılmasına ait eğitim-öğretim esaslarını geliştirmek, döner sermaye işletmelerini kurmak, verimli çalıştırmak ve bu faaliyetlerin geliştirilmesine ilişkin gerekli düzenlemeleri yapmak.” olarak belirlenmiştir. Üniversitemiz de bir yükseköğretim kurumu olarak bu görevleri yerine getirmek için 27.06.1987 tarihinde 3389 sayılı yasa ile kurulmuştur.

### **3- Sorumluluklar**

Kurumumuz mali kaynaklarının plan, program, bütçe ilişkisini kuracak şekilde etkin, ekonomik ve verimli kullanımına yönelik olarak 5018 sayılı Kamu Mali Yönetim ve Kontrol Kanunu kapsamında üst yönetici sıfatı ile Rektöre verilen temel görev ve sorumluluklar aşağıda belirtilmiştir.

- ❖ Stratejik Plan Hazırlanması
- ❖ Bütçe ve Performans Programı Hazırlama
- ❖ İç Kontrol Sisteminin Kurulması
- ❖ Bütçe ve Taşınır Kesin Hesabının Hazırlanması
- ❖ İdare Faaliyet Raporunun Hazırlanması

## B. TEŞKİLAT YAPISI

### Üniversite Yönetim Organları

Gaziantep Üniversitesinin yönetim ve organizasyonu 2547 sayılı yasa hükümlerine göre belirlenmiştir. Üniversitenin yönetim organları Rektör, Üniversite Senatosu ve Üniversite Yönetim Kuruludur.

**Rektör;** 2547 sayılı Kanununun 13 üncü maddesinin (a) fıkrasının birinci paragrafı; “Devlet üniversitelerinde rektör Yükseköğretim Kurulu tarafından önerilecek, profesör olarak en az üç yıl görev yapmış üç aday arasından Cumhurbaşkanınca atanır. Bir aylık sürede önerilenlerden birisinin atanmaması ve Yükseköğretim Kurulu tarafından, iki hafta içinde yeni adaylar gösterilmemesi halinde Cumhurbaşkanınca doğrudan atama yapılır. Rektörün görev süresi 4 yıldır. Süresi sona erenler aynı yöntemle yeniden atanabilirler. Ancak aynı Devlet üniversitesinde iki dönemden fazla rektörlük yapılamaz. Rektör, üniversite veya yüksek teknoloji enstitüsü tüzel kişiliğini temsil eder. Vakıflarca kurulan üniversitelerde rektör, mütevelli heyetinin Yükseköğretim Kuruluna teklifi ve Yükseköğretim Kurulunun olumlu görüşü üzerine Cumhurbaşkanı tarafından atanır.” şeklinde hükmetmektedir.

**Senato;** Rektörün başkanlığında, rektör yardımcıları, dekanlar ve her fakülteden fakülte kurullarınca üç yıl için birer öğretim üyesi ile rektörlüğe bağlı enstitü ve yüksekokul müdürlerinden teşekkül eder. Senato, üniversitenin akademik organı olarak işlev görür. Bu kapsamda üniversitenin eğitim-öğretim, bilimsel araştırma ve yayım yapan faaliyetlerinin esasları hakkında karar almak ve Üniversite Yönetim Kuruluna üye seçmek temel görevleri arasındadır.

**Üniversite Yönetim Kurulu;** Rektörün başkanlığında dekanlardan, üniversiteye bağlı değişik öğretim birim ve alanlarını temsil edecek şekilde senato tarafınca dört yıl için seçilecek üç profesörden oluşur. Üniversite yönetim kurulu, idari faaliyetlerde rektöre yardımcı bir organ olarak işlev görmektedir.

**Fakülte,** Enstitü ve Yüksekokul düzeyinde yönetim organları aşağıdaki gibidir.

**Fakülte organları;** Dekan, Fakülte Kurulu ve Fakülte Yönetim Kurulundan oluşur.

**Enstitü Organları;** Enstitü Müdürü, Enstitü Kurulu ve Enstitü Yönetim Kurulundan oluşur.

**Yüksekokul Organları;** Yüksekokul Müdürü, Yüksekokul Kurulu ve Yüksekokul Yönetim Kurulundan oluşur. Fakülte ve yüksekokullar bölüm, anabilim dalı ve bilim dalı olarak yapılırlar.

**İdari Yönetim;** İdari teşkilatın başı Genel Sekreterdir. Genel Sekretere bağlı Genel Sekreter Yardımcılığı, Daire Başkanlıkları, Müdürlükler, Hukuk Müşavirliği ve diğer idari birimler, Üst yöneticiye bağlı olan İç Denetim Birimi bulunmaktadır. Akademik birimlerde fakülte/yüksekokul/enstitü sekreterleri bulunmakta olup bunlar buldukları birimlerin dekan/müdürlerine bağlıdır, fakülte/yüksekokul/enstitü sekreterleri birimlerindeki idari ve mali işlemlerden sorumludurlar.



# Gaziantep Üniversitesi

## Organizasyon Şeması

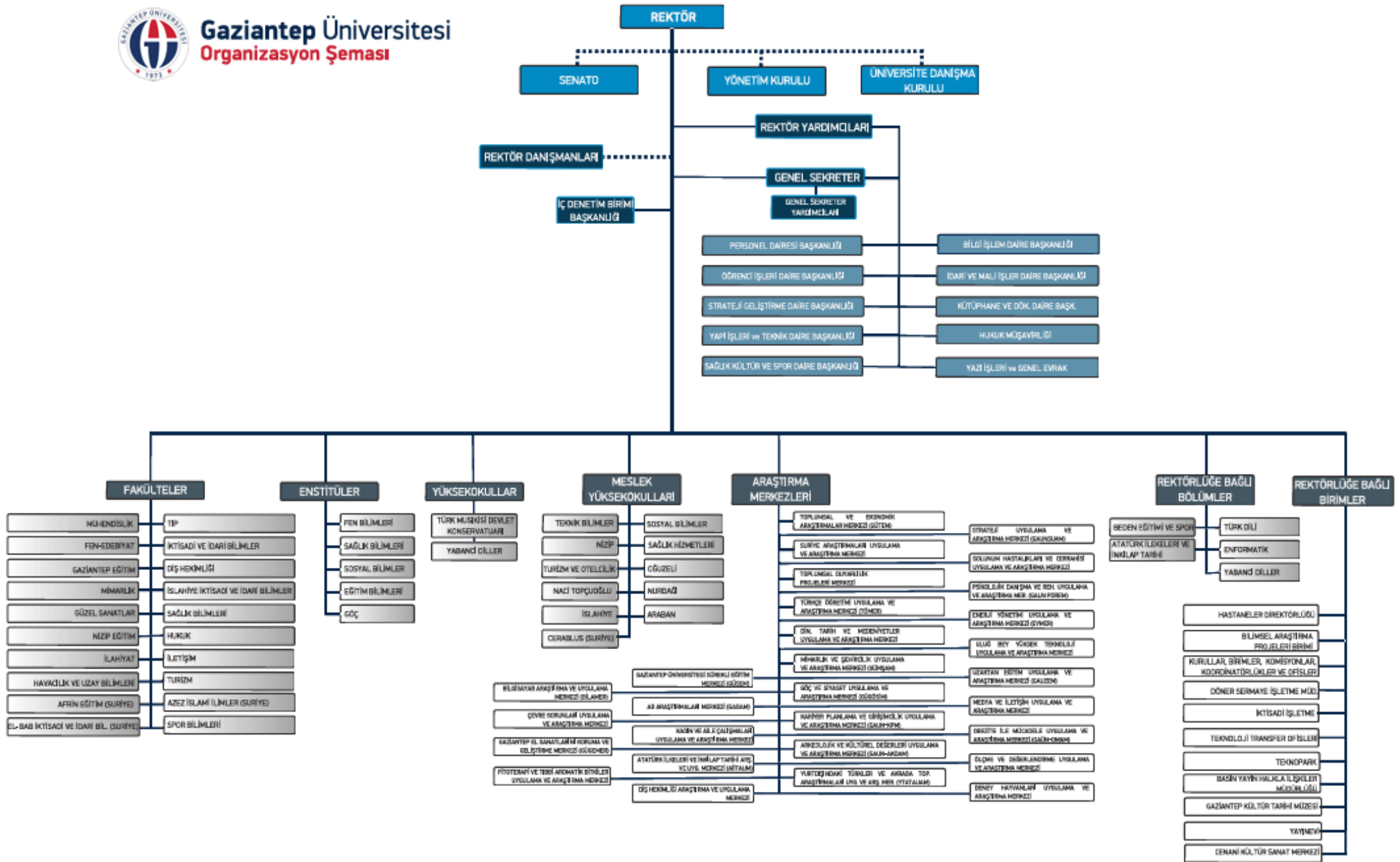

## C. FİZİKSEL KAYNAKLAR

Gaziantep Üniversitesinin toplam yüzölçümü 3.116.630,56 m<sup>2</sup>, toplam kapalı alanı ise 548.036 m<sup>2</sup>'dir. Üniversitemizin toplam 8 adet yerleşkesi vardır. Üniversitemizin açık ve kapalı alanları aşağıdaki tablolarda gösterilmiştir.

GAZİANTEP ÜNİVERSİTESİ TAŞINMAZLARIN YILLARA GÖRE DAĞILIMI				
Yerleşke Adı/Birim/Bölüm	Yıllara Göre Taşınmazların Alanı (m2)			2025
	2022	2023	2024	
Merkez kampusu	1.426.830,67	1.426.830,67	1.425.414,93	1.519.480,91
Onkoloji Hastanesi	20.799,00	20.799,00	20.799	20.799
Küçükkızılhisar üniv. alanı	108.535,47	108.535,47	108.535	108.535
Sarısalkım Mah. (Alleben Göleti)	3.019,18	3.019,18	3.019,18	3.019,18
Hangar	1.600,00	1.600,00	1.600	1.600
Nizip Meslek Yüksekokulu + Eğitim Fakültesi	427.788,97	427.788,97	427.788,97	427.788,97
Araban Meslek Yüksekokulu	327.942,51	327.942,51	321.507,53	321.507,53
İslahiye İktisadi İdari Bilimler Fakültesi	170.310,93	170.310,93	170.310,93	170.310,93
Nurdağı Meslek Yüksekokulu	528.952,81	528.952,81	529.399,94	492.399,94
Naci Topçuoğlu Meslek Yüksekokulu	31.349,77	31.349,77	31.349,77	31.349,77
Oğuzeli Meslek Yüksekokulu	19.834,94	19.834,94	19.834,94	19.838,86
<b>TOPLAM</b>	<b>3.066.964,25</b>	<b>3.066.964,25</b>	<b>3.059.560,68</b>	<b>3.116.630,56</b>

Tablo 1: Gaziantep Üniversitesi Taşınmazlarının Dağılımı

GAZİANTEP ÜNİVERSİTESİ KAPALI ALANLARIN DAĞILIMI				
Yerleşke Adı/Birim/Bölüm	Kapalı Alan Miktarı (m2)			2025 Yıl Sonu
	Üniversite	Maliye Haz.	Diğer	
Merkez kampüs	484.089	8.300	0	492.389
Onkoloji Hastanesi	8.182	0	0	8.182
Naci Topçuoğlu MYO.	13.755	0	0	13.755
Oğuzeli MYO.	5.650	0	0	5.650
Nurdağı MYO.	2.100	0	0	2.100
İslahiye kampüsü	9.960	0	0	9.960
Araban MYO.	3.600	0	0	3.600
Nizip kampusu	12.400	0	0	12.400
<b>TOPLAM</b>	<b>539.736</b>	<b>8.300</b>	<b>0</b>	<b>548.036</b>

Tablo 2: Gaziantep Üniversitesi Kapalı Alanların Dağılımı

## LOJMANLAR

Üniversitemizin merkez kampüsünde 88 adet lojman bulunmaktadır. Merkez kampüsteki lojmanların 8 tanesi dubleks, 16 tanesi 2+1, geriye kalan 64 tanesi ise 3+1'dir.

LOJMANLAR				
	2024		2025 Yıl Sonu	
	Dolu	Boş	Dolu	Boş
Sayısı (Adet)	83	5	78	10

**Tablo 3: Lojmanlar**

## TAŞITLAR

MEVCUT TAŞITLAR			
Taşıt Cinsi	Kuruma Ait Taşıtlar	Hizmet Alımı Yoluyla Edinilmiş Taşıtlar	Toplam Taşıtlar
Binek Otomobil	16	2	16
Station-Wagon	0	0	0
Minibüs (Sürücü dâhil en fazla 17 kişilik)	2	1	3
Pick-up (Kamyonet, şoför dâhil 3 veya 6 kişilik)	0	6	6
Panel	5	0	5
Midibüs (Sürücü dâhil en fazla 26 kişilik)	0	0	0
Otobüs (Sürücü dâhil en az 27 kişilik)	5	0	5
Kamyon şasi-kabin (tam yük ağırlığı en az 12.000 kg)	1	0	1
Kamyon şasi-kabin (tam yük ağırlığı en az 7500 kg)	2	0	2
Ambulans (Tıbbi donanımlı)	2	0	2
İş makinesi JCB	2	0	2
Mini Loder	1	0	1
Hidrolik Plantkom	1	0	1
İtfaiye Aracı	2	0	2
Traktör (5 adet ATV motor dâhil)	18	0	18
Yol Süpürme Aracı	1	0	1
<b>TOPLAM</b>	<b>58</b>	<b>9</b>	<b>67</b>

**Tablo 4: Taşıtlar**

## 1. Bilgi ve Teknolojik Kaynaklar:

Üniversitemiz; hizmet verdiği tüm alanlarda gelişen teknolojik gelişmeleri yakından takip ederek, performanslı, sürdürülebilir ve kaliteli hizmet verme alt yapıları kurup işletmektedir. Aldığı ISO27001:2022 belgesi ile bilişim süreçlerini yönetmektedir. Tüm birimlere yüksek hızda hizmet veren kablolu ve kablosuz ağ alt yapılar oluşturulmuştur. Oluşturulan bu yapılar güvenli hale getirildikten sonra izlenip, ölçülen ve önlem alınan yapılar olarak işletilmektedir. Kamuda Açık Kaynak Kodlu Yazılım Kullanımı Genelgesi kapsamında sanallaştırma ve yazılım yapılarında açık kaynak kod kullanılmaktadır. Personel, öğrenci, evrak, kütüphane, akademik yükselme, akademik teşvik, ekders, lojman, BAP, özel yetenek, kalite yönetim, teknofest, öğrenci toplulukları, intörn, TÖMER, varlık, burs, formasyon, uzaktan eğitim, akbis, yetkim, ETYS otomasyonları ile hizmet verilmektedir. Otomasyonlar birbiri ile entegre çalışacak şekilde tasarlanmaya özen gösterilmektedir. Öğrenci işleri-evrak, öğrenci işleri-YÖKSİS, akbis-personel, akademik teşvik-personel, lojman-personel otomasyonları entegre çalışmaktadır. Üniversitemizde anlık internet uç sayısı 13.000, 950 adet kablosuz cihaz, ana internet çıkış hızı 5000 Mbps olarak hizmet vermektedir.

Bilgi İşlem Daire Başkanlığı bünyesinde Tear 3 seviyesinde datacenter odası bulunmaktadır. Aktif cihazların barınması için profesyonel ortam izleme, soğuk koridor, yedekli akıllı PDU, yedekli iklimlendirme, yangın söndürme(Novec 1230) ile donatılmıştır. Yine bina içerisinde farklı noktada yansı sistem odası oluşturulup yedekleme işlemi gerçekleştirilmektedir. Farklı bir lokasyonda FKM (Felaket Kurtarma Merkezi) çalışmaları için 1. Faz tamamlanarak devreye alınmıştır.

Pandemi sürecinde uzaktan öğretim zorunlu bir araç haline gelmiştir. Birimimiz bünyesinde kurulan sanal sunucular üzerinde koşan yazılımlar sayesinde hizmet verilmektedir. LMS sistemi üzerinden tüm öğrenciler derslerini online takip edebilmektedirler. Hizmet veren alt yapılar güçlendirilerek 5 ayrı dağıtık yapıya bölünerek performans artırılmış ama risk azaltılmıştır. 22 Bigbluebutton sunucu kurularak video konferans sistemleri oluşturulmuştur. Video trafikleri kampus içinde hizmet vermeye başlamıştır. Resmi Gazete’de yayımlanan AAKY (Açık kaynak kodlu yazılımlar) doğrultusunda LMS ve Bigbluebutton yeni versiyonları kurularak devreye alınmıştır. Bu sistem kullanılmaya devam edilmektedir.

Üniversitemiz merkez ve uzak kampüslerinde, kablo yada wireless ile gerçekleştirilen internet bağlantıları network üzerinden DHCP ve DNS sunucuları aracılığı ile IP atamaları yapılarak gerçekleşmektedir. Daha önceki yıllarda internet bağlantıları kontrol ve denetim yapılmadan sağlanırken, 2010 yılı Ocak ayından itibaren merkez kampüsümüz başta olmak üzere Bilgi İşlem Daire Başkanlığı’na kayıtlı olan ve yetki verilen cihazlar üzerinden erişim sağlanmaktadır. Bu sistem EduRoam ile bütünleştirilerek ULAKNET üzerinden Türkiye genelindeki tüm üniversitelerle ve

dünya ile entegre edilmiştir. ULAKNET sayesinde ülkemiz genelinde ve daha sonra EduRoam kapsamında tüm dünya üzerinde 35 ülkede üniversitemiz serverları üzerindeki kendi kullanıcı bölgelerine ve e-mail hesaplarına herhangi bir IP-MAC adres vs kaydı yaptırmadan ve herhangi bir yere başvurmadan üye kurum ve kuruluşlar üzerinden erişebileceklerdir ve internete bağlanabileceklerdir. Üniversitemiz tek kimlik uygulaması için dünyada tanınırlığı olan YETKİM üyesi olmuştur. AAKY doğrultusunda açık kaynak araçlarla, ULAKBİM yönlendirmesi ile EduGain için Shibboleth alt yapısı kurularak kimlik doğrulamada farklı bir yapı kurularak hizmete alınmıştır. Üniversitemiz personel ve öğrencilerinin kimlik kartları; ödeme ve kampüs giriş çıkış kontrolleri için kullanılan akıllı kart sistemi Bilgi İşlem Daire Başkanlığı yazılım, network ve altyapı çalışmalarındaki teknik desteği ile kullanılmaktadır.

Üniversitemiz ana web ve birim web sayfaları modern ve kullanışlı bir arayüz yapısı uygulanarak daha kolay bir erişime kavuşturuldu. Hedef kitlelere uygun yapısı ile site içerisinde dolaşım kolaylaşırken, üniversitemizin etkinlik, haber ve duyuruları ön plana çıkarıldı. Twitter, Facebook ve Youtube gibi sosyal medya hesaplarının etkin yönetimi ile yüksek bir kullanıcı oranına ulaşıldı. Diğer taraftan, YÖKSİS entegrasyonu ile akademik personel performansları izlenebilir hale getirilmiştir. Öğrenci işleri sistemi ile YÖKSİS sistemleri entegre çalışarak öğrencilerin e-devlet üzerinden online belge almaları sağlandı. Evrak otomasyonu yine e-devlet entegrasyonu ile birlikte hizmet vermektedir. Akademik teşvik sistemi (GATESİS) devreye alınarak akademik başvuruların alınması ve değerlendirilmesi online yapıldı. Akademik yükselme başvuru sistemi (GAUNAY) devreye alınarak başvuru alma, ABİK ve Juri değerlendirmesi online olarak yapılması sağlandı. Elektronik başvuru sistemi (GAUNAY) devreye alınarak başvuru alma, ABİK ve Juri değerlendirmesi online olarak yapılması sağlandı. Ayrıca, elektronik talep yönetim sistemi (ETYS) devreye alınarak birimlerin talepleri elektronik ortamda alınmaya başlanmıştır. Birimler oluşturdukları talebi sonuna kadar takip edebilmektedir. Ayrıca talepleri karşılayan birimler ise gerek personel gerekse atölye bazında raporlar alabilmektedir.

2026 yılında ise; etik kurul, akademik performans, yemekhane sistemi devreye alınacaktır. Ayrıca mevcut yazılımlardaki ek talepler ile web sayfalarında güncellemeler yapılacaktır

Üniversitemiz teknolojik gelişmeleri yakından takip etmekte ve bu teknolojilere entegre olmaya çalışmaktadır. Üniversitemiz hizmetlerini aşağıda bulunan otomasyonlar aracılığıyla yapmaktadır.

ÜNİVERSİTEMİZDE KULLANILAN MEVCUT SİSTEM VE YAZILIMLAR			
Kullanılan Yazılım Programı Adı	Sorumlu Birim Adı	Kullanıcı Birimler	Kullanım Alanları
E-Posta, SPAM Servisleri	Bilgi İşlem Dai. Başkanlığı	Tüm Üniversite	Personel ve öğrenciler için elektronik posta işlemlerinin sunulduğu sistem.
Web Server Yazılımı	Bilgi İşlem Dai. Başkanlığı	Tüm Üniversite	Personel ve öğrenciler için web sayfası yayınlama hizmeti sunan sistem.
Proxy Sunucu	Bilgi İşlem Dai. Başkanlığı	Tüm Üniversite	Kütüphane online veri tabanlarına erişim
Öğrenci İşleri Programı	Bilgi İşlem Dai. Başkanlığı Öğrenci İşleri Dai. Başkanlığı	Tüm Üniversite	Öğrenci kaydı , ders not vb. işlemler.
Akıllı Kart Sistemleri	Bilgi İşlem Dai. Başkanlığı Yemekhane	Tüm Üniversite	Kartlı geçişler, yemek hizmetleri, kitap ödünç alma işlemleri.
Kütüphane Programı	Bilgi İşlem Dai. Bşk. Kütüphane Dai. Bşk.	Tüm Üniversite	Kitapların kayıtlarının tutulması ve katalog taramasının yapılabilmesi.
Ekders Otomasyonu	Bilgi İşlem Dai. Başkanlığı Akademik Birimler	Tüm Üniversite	Ekders hesap ve dökümleri
Eduoam Sunucu	Bilgi İşlem Dai. Bşk. Kütüphane Dai. Bşk.	Tüm Üniversite	Kablosuz ağ için Radius tabanlı kimlik doğrulama hizmeti veren sunucu
Demirbaş Otomasyonu	Bilgi İşlem Dai. Başkanlığı Tüm Birimler	Tüm Üniversite	Demirbaş cihazların takibi, arıza kayıtları.
Burs Başvuru	Bilgi İşlem Dai. Bşk. SKS Dai. Bşk.	Öğrenci	Online burs başvuru
YÖS Programı	Bilgi İşlem Dai. Başkanlığı ve GAUZEM	GAUZEM	Yabancı öğrenci sınav işlemleri.
Akademik Personel Programı	Bilgi İşlem Dai. Bşk, Akademik Özlük İşleri Md.	Akademik Özlük İşleri Md.	Akademik personel özlük bilgileri işlerinin yapılması.
İdari Personel Programı	Bilgi İşlem Dai. Başkanlığı ve Personel Daire Başkanlığı	İdari Özlük İşleri	İdari personel özlük bilgileri işlerinin yapılması.
Yaz Okulu Ek Ders Ücret Hesabı Programı	Bilgi İşlem, Öğrenci İşleri ve Strateji Daire Başkanlıkları	Tüm Üniversite	Yaz okulu ek ders ücretlerinin hesaplanması.
Anket Sistemi	Öğrenci İşleri Dai. Başkanlığı	Öğrenci	Öğrencilerin memnuniyetini ölçen anket sistemi.
İnternet Bilgi Sistemi	Bilgi İşlem Dai. Başkanlığı	Tüm Üniversite	Üniversite web sayfası içerik yönetim sistemi.
Mezun Bilgi Sistemi	Bilgi İşlem ve Öğrenci İşleri Dai. Başkanlıkları	Tüm Üniversite	Mezun olan öğrencilerin üniversite ve birbirleri ile olan iletişimi sağlayan sistem.
Derslik/Laboratuvar Yönetim Programı	Bilgi İşlem Dai. Başkanlığı Enformatik Bölümü	Enformatik Bölümü	Derslik/Laboratuvarlara derslerin dağıtılması ve ders saatlerinin takip edilmesi.
Bilimsel Araştırma Projeleri Otomasyonu	Bilimsel Araştırma Projeleri	Akademik Personel	Bilimsel araştırma proje tekliflerinin değerlendirilmesi, kabulü, desteklenmesi, bunlara ilişkin hizmetlerin yürütülmesi.
Elektronik Belge Yönetim Sistemi	Evrak Arşiv İşleri Müdürlüğü	Tüm Üniversite	Elektronik Belge Yönetim Sistemi
TÖMER Belge Sistemi	Bilgi İşlem Dai. Başkanlığı TÖMER	TÖMER	Verilen belgelerin online, qr kodlu sorgulama ve takibi
Enstitü Otomasyonu	Bilgi İşlem Dai. Başkanlığı Kütüphane Dai. Başkanlığı	Akademisyen, Öğrenci	Kayıt Sistemleri
Yabancı Uyruklu Öğrenci Otomasyonu	Bilgi İşlem Dai. Başkanlığı Kütüphane Dai. Başkanlığı	Öğrenci	Kayıt Sistemleri

Proxmox sunucu (17 adet)	Bilgi İşlem Dai. Başkanlığı	Tüm Üniversite	Sanallaştırma
Matbaa Atölye Üretim Takip Sistemi	Matbaa ve Basım İşleri Müdürlüğü	Matbaa ve Basım İşleri Müdürlüğü	Matbaa Atölyelerinde yapılan işlerin takibi
Öğrenci Etkinlik Takip Sistemi	Öğrenci İşleri Dai. Başkanlığı	Öğrenci	Öğrencinin katıldığı etkinliklerin takibi
Erasmus Sınav Takip Sistemi	Öğrenci İşleri Dai. Başkanlığı	Öğrenci	Erasmus sınav öğrencilerini belirleme
Lojman Takip Sistemi	Genel Sekreterlik	Personel	Lojman yerleştirme ve sakinlerin Elektrik/Su fatura takibi
DSPACE	Bilgi İşlem ve Kütüphane Dai. Başkanlıkları	Personel	Akademik Yayınlar
Mobil Uygulama	Bilgi İşlem Dai. Bşk.	Öğrenci	Öğrenci için Mobil Uygulama
Özel Yetenek	Bilgi İşlem Dai. Başkanlığı	TMDK, Güzel San. Fak. Spor Bil. Fakültesi	Özel Yetenek ile Gelen Öğrenci Başvuru, Değerlendirme
Akademik Bilgi Sistemi	Bilgi İşlem Dai. Başkanlığı	Personel	Akademisyen Akademik ÇalışmaTarama, İzleme
Tandem	Bilgi İşlem Dai. Başkanlığı	Öğrenci	İkili öğrenme modeli
İntorna	Bilgi İşlem Dai. Başkanlığı	Öğrenci, Firma, Bölüm, Fakülte	Staj Süreçleri
Burs Başvuru Sistemi	Bilgi İşlem Dai. Başkanlığı	Öğrenci	Online burs başvuruları
Part-Time Öğrenci	Bilgi İşlem Dai. Başkanlığı	Öğrenci	Online part time öğrenci alımı
ETYS Talep Sistemi	Bilgi İşlem Dai. Başkanlığı	Birimler	Online talep başvuru ve takip sistemi

**Tablo 5: Üniversitemizde Kullanılan Mevcut Sistem ve Yazılımlar**

## 2. Kütüphane Kaynakları:

Üniversitemizde 7 adet aktif kütüphane bulunmaktadır. Merkez kütüphane haricinde yerleşke içerisinde İlahiyat, Hukuk Fakülteleri ve taşrada Nizip Eğitim Fakültesi, Nizip MYO, Oğuzeli MYO. ve Naci Topçuoğlu MYO. kütüphaneleri üniversitemiz mensuplarına hizmet vermektedir.

Merkez kütüphanemiz 6.910 m<sup>2</sup> kapalı alanda 25 personeli ile kullanıcılarımıza akademik dönem içerisinde 7/24 hizmet vermektedir. Merkez Kütüphanenin içerisinde 6 adet genel çalışma salonu ve 6 adet özel çalışma odaları ile bunların haricinde bina içerisinde Gaziantep Kültür Müzesi ve Cep Sineması bulunmaktadır.

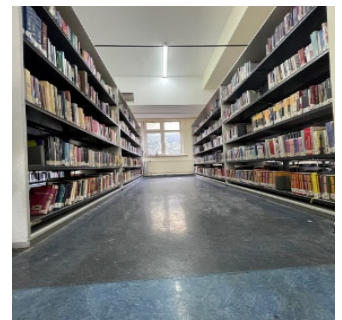

2025 yılı sonu itibariyle Kütüphanelerimizde 147.344 adet kitap, 24.587 adet ciltli süreli yayın, 2.525 adet DVD, 4.711 adet tez ve 17.719 adet standart bulunmakta olup ayrıca 17 âdeti ULAKBİM/EKUAL aracılığıyla olmak üzere toplam 34 adet veri tabanı, 3 adet intihal engelleyen yazılım ve 1 adet keşif aracı ve 1 adet e-dergi arama motoru ile 61.146 adet e-dergi, 1.086.704 adet e-kitap, 45.212 adet e-standart ve 4.183.940 adedi tam metin olmak üzere 6.477.565 adet e-tez yerleşke içinde ve dışında kullanıcılarımızın erişimine sunulmaktadır.

24.04.2024 tarihinde ihalesi yapılmış olan 18.700 m<sup>2</sup>'lik yeni Kütüphane binası inşaatının fiziki gerçekleşmesi %60 olmuştur. Kütüphane binamızın bütçe imkânları doğrultusunda 2026 yılında tamamlanması hedeflenmektedir.



Kütüphane Kaynakları					
	2024 Yılı Sonu	2025 Yılı Kütüphaneye Giren Yayın Sayısı			2025 Yılı Sonu Yayın Sayısı
		Toplam	Satın Alınan	Bağış	
Kitap	143.182	4.16281.661	1.142	3.020	147.344
Ciltlenmiş süreli yayın	24.587	-	-	-	24.587
Elektronik kitap*	468.001	618.703	618.703	-	1.086.704
Tez	4.439	272	-	272	4.711
DVD-VCD	2.525	-	-	-	2.525
Standart	17.719	-	-	-	17.719
e-Standart	45.148	64	64	64	45.212
<b>Toplam</b>	<b>705.602</b>	<b>623.201</b>	<b>619.909</b>	<b>3.292</b>	<b>1.328.803</b>

**Tablo 6: Kütüphane Kaynakları**

Kütüphane Kullanım Verileri				
	Kayıtlı Kullanıcı Sayısı	Ödünç Alma	İade	Toplam (Ödünç Alma+İade)
Akademik personel	991	837	871	1.708
İdari personel	862	561	565	1.126
Öğrenci	50.514	8.514	8.968	17.482
<b>Toplam</b>	<b>51.822</b>	<b>9.912</b>	<b>10.404</b>	<b>20.316</b>

**Tablo 7: Kütüphane Kullanım Verileri**

## D. İNSAN KAYNAKLARI

Bir kurumdan beklenen verimin elde edilmesini belirleyen temel faktörlerin başında kurumda çalışanlar gelmektedir. Bu sebeple insan kaynakları kurumun başarısını etkileyen en önemli faktörlerden biridir. Kurum amaç ve hedeflerine ulaşmak için insan kaynakları planlamasını çok iyi yapmak zorundadır, çünkü belirlediği amaç ve hedeflere kaliteli insan gücüyle ulaşacaktır. Üniversitemiz insan kaynakları yönetimine büyük önem vermektedir. Bu kapsamda kurumumuz önümüzdeki yıllarda hangi alanda ne kadar elemana ihtiyaç duyulduğunu belirleyerek, planlamasını buna göre yapmakta ve gelecek olan personellere yönelik eğitim programları hazırlamaktadır. Hizmet içi eğitimleri sürekli kılarak personelin performansını artırmak, sunulan hizmetlerin kalitesini ve sürekliliğini artırmak, iş analizlerine dayalı insan gücü planlamasını yapmak ve birimlerin ihtiyaçlarının tespit edilerek insan kaynakları planlamasının buna göre yapılmasını sağlamak temel felsefemizdir.

2025 yılında Üniversitemizde, akademik personelden 33 kişi göreve başlarken, 73 kişi Üniversitemizden (emeklilik, istifa vs.) ayrılmıştır. İdari kadroda ise, 657 sayılı DMK 4/a'ya tabi personelden 5 kişi göreve başlamış, 31 kişi (emeklilik, istifa vs.) görevden ayrılmış, 4/b sözleşmeli personelden 2 kişi (emeklilik, istifa vs.) görevden ayrılmıştır. 4/d sürekli işçi personelinden ise 3 kişi görevden ayrılmıştır.

Üniversitemizin; 2025 yılsonu itibarıyla 1.583'ü kadrolu, 66'sı sözleşmeli yabancı uyruklu, 4'ü sözleşmeli sanatçı olmak üzere olmak üzere toplam 1.653 akademik personeli, 1.551'i kadrolu, 542'si sözleşmeli olmak üzere toplam 2.093 idari personeli ve 1.673 sürekli işçi olmak üzere toplam 5.419 personeli bulunmaktadır. Üniversitemiz akademik ve idari personelinin kadrolarının doluluk oranlarına göre sayılarını gösteren tablolar aşağıda yer almaktadır.

AKADEMİK PERSONEL SAYILARI			
Unvan	Kadroların Doluluk Oranlarına Göre		
	Dolu	Boş	Toplam
Profesör	313	96	409
Doçent	216	84	300
Doktor Öğretim Üyesi	317	103	420
Öğretim Görevlisi	324	64	388
Araştırma Görevlisi	413	269	682
<b>TOPLAM</b>	<b>1.583</b>	<b>616</b>	<b>2.199</b>

**Tablo 8: Akademik Personel Sayıları**

KADROLU AKADEMİK PERSONEL SAYISININ YILLAR İTİBARIYLA GELİŞİMİ			
Unvan	2023 Yılı	2024 Yılı	2025 Yıl Sonu
Profesör	284	303	313
Doçent	188	186	216
Doktor Öğretim Üyesi	355	338	317
Öğretim Görevlisi	340	338	324
Araştırma Görevlisi	527	444	413
<b>Toplam</b>	<b>1.664</b>	<b>1.609</b>	<b>1.583</b>

**Tablo 9: Akademik Personel Sayısının Yıllara Göre Dağılımı**

İDARİ PERSONEL SAYILARI			
İdari Kadro	Kadroların Doluluk Oranlarına Göre		
	Dolu	Boş	Toplam
Genel İdari Hizmetler Sınıfı	410	238	648
Sağlık Hizmetleri Sınıfı	862	439	1.301
Teknik Hizmetler Sınıfı	146	67	213
Avukatlık Hizmetleri Sınıfı	3	4	7
Din Hizmetleri Sınıfı	1	0	1
Yardımcı Hizmetli Sınıfı	125	130	259
<b>Toplam</b>	<b>1.551</b>	<b>878</b>	<b>2.429</b>

**Tablo 10: İdari Personel Sayıları**

KADROLU İDARİ PERSONEL SAYISININ YILLAR İTİBARIYLA GELİŞİMİ			
İdari Kadro	2023 Yılı	2024 Yılı	2025 Yıl Sonu
Genel İdari Hizmetler Sınıfı	418	418	410
Sağlık Hizmetleri Sınıfı	901	888	862
Teknik Hizmetler Sınıfı	138	149	146
Avukatlık Hizmetleri Sınıfı	4	4	3
Din Hizmetleri Sınıfı	1	1	1
Yardımcı Hizmetli Sınıfı	168	134	125
<b>Toplam</b>	<b>1.630</b>	<b>1.594</b>	<b>1.551</b>

**Tablo 11: İdari Personel Sayısının Yıllar İtibariyle Gelişimi**

## E. DİĞER HUSUSLAR

### 1. Eğitim Hizmetleri:

Eğitimde bilgi teknolojilerinin kullanımı yaygınlaştırılarak, eğitimin her kademesinde fiziki mekân, donanım ve öğretim elemanı ihtiyacı, yerleşim yerleri arasındaki farklılıkları azaltacak şekilde giderilmeye çalışılmaktadır. Yükseköğretimde öğrenci ve öğretim elemanı değişimi ve hareketliliğini artırmaya yönelik uluslararası programlar artırılarak sürdürülmekte ve bu programlara katılım yaygınlaştırılmaktadır. Erasmus kapsamında her yıl ortalama 100'ün üzerinde giden, 30 civarında da gelen öğrencimiz bulunmaktadır. Uluslararası öğrenci açısından ülkemizin en fazla

yabancı öğrencisi bulunan üniversiteleri içerisinde yer almaktayız. Üniversitemizin Mühendislik, Havacılık ve Uzay Bilimleri, Mimarlık ve Tıp Fakültesinin eğitim dili İngilizcedir. Ayrıca Mühendislik Fakültesi ve Naci Topçuoğlu Meslek Yüksekokulunda son dönemde intörn uygulaması yapılmaktadır. Bu uygulama ile öğrencilerimiz pratik hayata öğrencilik döneminde atılmak suretiyle önemli bir iş deneyimi kazanmakta ve mezuniyet sonrası da kolay iş bulabilmektedirler.

Ulusal ve uluslararası ölçekte kabul görmüş müfredatlar üzerinde çalışılarak, öğrencinin çağın şartlarına uygun eğitim almasını ve iş hayatında başarılı olmasını sağlayacak şekilde planlanmalar yapılmaktadır. Üniversitemizde eğitim öğretim sunulan alanlar büyük oranda modern eğitim öğretim materyalleriyle donatılmış ve donatılmaya devam edilmektedir. Ayrıca yabancı dil eğitimi başta olmak üzere eğitimin birçok alanında akıllı tahta sistemi ile tüm sınıflar donatılmış olup uygulamalı bölümlerimizde ise tüm öğrencilerimizin faydalandığı altyapısı güçlü laboratuvarlar oluşturulmuştur. Kurumumuz tarafından öğrenci gelişimine yönelik sosyal, kültürel ve sportif faaliyetler desteklenmekte olup öğrenci gelişimine katkı sağlayacak tüm etkinliklerin teknik teçhizatları, salon, saha vb. ihtiyaçları ve finansmanı karşılanmaktadır.

Çağdaş bilimin tüm bilgi ve tekniğinin öğrencilerine aktarılmasını sağlayan bir anlayış içerisinde ön lisans, lisans, yüksek lisans, doktora eğitimi ve öğretimi hizmeti veren Üniversitemiz, bir sanayi merkezi olan ilimizde sanayinin gelişmesi için Üniversite-sanayi işbirliği anlayışı çerçevesinde sanayi kuruluşlarına da rehberlik etmektedir. Üniversitemizde 2025-2026 eğitim-öğretim döneminde yapılan kayıtlarla toplam öğrenci sayımız 48.294 'e ulaşmıştır.

ÖĞRENCİ SAYILARI				
Birimin Adı	1. Öğretim	2. Öğretim	Uzaktan Eğitim	Toplam Öğrenci Sayısı
Ön Lisans	15.828	434	657	16.919
Lisans	24.664	1.548	-	26.248
Yüksek Lisans	3.256	1.489	382	5.127
<b>Toplam</b>	<b>43.748</b>	<b>3.471</b>	<b>1.039</b>	<b>48.294</b>

**Tablo 12: Öğrenci Sayıları**

## 2. Sağlık Hizmetleri:

### Gaziantep Üniversitesi Şahinbey Araştırma ve Uygulama Hastanesi;



Üniversitemiz sağlık hizmetlerini Şahinbey Araştırma ve Uygulama Hastanesi aracılığıyla sunmaktadır. Üniversite hastanemiz özellikle çevre illerden ve komşu ülkelerin yoğun talebiyle karşılaşmaktadır. 2000 yılında üniversite kampüsü içinde yer alan bina hizmete alınmış ve geçen yıllar içinde fiziki kapasite sürekli gelişmiştir. İhtiyaçların şekil ve boyut değiştirmesi ile sürekli yenilenme devam etmektedir. 1.238 yatak kapasiteli hastanelerimizde 2025 yılı sonu itibariyle poliklinik hizmeti sayımız 1.302.458, ameliyat sayımız ise 43.360'a ulaşmıştır.

Hastanemiz bünyesinde; 253 poliklinik, 44 klinik, Diyaliz Ünitesi, Merkezi Sterilizasyon Ünitesi, Merkez Laboratuvarı, Kan Bankası, Dâhili ve Cerrahi Yoğun Bakım Üniteleri, Obezite Merkezi, Doku Tipleme, Genetik ve Hücre Kültür Laboratuvarı, Padoloji, Androloji İnfertilite Laboratuvarı, Günübirlik ameliyatların yapıldığı gün hastanesi ve Girişimsel Radyoloji alanında tüm işlemlerin yapıldığı Radyoloji Bölümü hizmet vermektedir.

Üniversitemiz Hastanesi, her yıl kendini daha geliştirerek ilerlemektedir. Şahinbey Araştırma ve Uygulama Hastanesi ile şehrimizin ve bölgemizin ve hatta komşu ülkelerin sağlık sorunlarına çözüm üretilmektedir. Hastanenin organ nakli konusunda nakil istatistikleri incelendiğinde ülkemizde önemli bir konuma yerleşmiştir. Organ Nakli Merkezinde canlıdan ve kadavradan nakiller yapılmaktadır. Ayrıca 2021 yılında üniversitemizde mevcut bir binanın onarımı yapılarak böbrek nakli merkezine dönüştürülmüş ve Sayın Cumhurbaşkanımızın teşrifleriyle açılışı yapılmıştır. Yine Hastanemiz bünyesinde yer alan Palyatif Bakım Merkezi ve Toplum Ruh Sağlığı Merkezi sahip olduğu donanımla bölgemizdeki bu alandaki önemli bir ihtiyacı gidermektedir.



Tıp Fakültesi ambar binası Onkoloji Hastanesine dönüştürülmüş, yataklı servis açılarak Tomoterapi hastalarının kabul ve tedavileri yapılmaya başlanmıştır.



Diğer taraftan, Acil Travma Hastanesinin inşaatı tamamlanmış olup, Hastane kullanımı doğrultusunda planlamalar yapılmaktadır. Hastane Tıbbi Cihaz ve donanım eksikleri birçoğu tamamlanmış, kalan eksikleri ise tamamlanmaya çalışılmaktadır.

## Ayrıca,

- ✓ Hastane bünyesinde kornea bankası kurulmuş olup, 2025 yılında 200 kornea nakli gerçekleştirilmiştir.
- ✓ Merkez laboratuvarı ulusal akreditasyon işlemleri tamamlanarak TSE ISO 15189 TÜRKAK Tıbbi Laboratuvar akreditasyon belgesini almıştır.
- ✓ Poliklinik önü çevre düzenlemeleri yapılmış olup, hastaların otopark ve hastane girişi yeniden planlanmış olup, yeni ziyaretçi giriş kapısı hizmete açılmıştır,
- ✓ Hastanemizin poliklinikler bloğundaki mevcut asansörlerinin yetersiz kalması nedeniyle bir adet yeni asansör yapılarak önemli oranda rahatlama sağlanmıştır.
- ✓ Böbrek nakli Hastanesinin arkasındaki bahçede düzenlemeler yapılmış olup, hastaların ve hasta yakınları için konforlu bir alan oluşturulmuştur.

SAĞLIK HİZMETLERİ									
Birim	Yatak Sayısı			Hasta Sayısı			Tetkik Sayısı		
	2023	2024	2025	2023	2024	2025	2023	2024	2025
Acil Servis	52	52	52	302.910	368.593	327.813	-		
Yoğun Bakım	158	158	162	7.280	7.583	7.315	-		
Klinik	1.028	1.028	1.024	98.874	102.053	100.897	-		
Ameliyat Sayısı	-			38.423	50.556	43.360	-		
Poliklinik Sayısı	-			867.887	749.323	866.433	-		
Laboratuvar	-			-	-		10.225.720	13.239.616	13.612.930
Radyoloji	-			-	-		180.127	168.438	172.383
Nükleer Tıp	-			-	-		19.045	20.811	21.886
<b>Toplam</b>	<b>1.238</b>	<b>1.238</b>	<b>1.238</b>	<b>1.315.374</b>	<b>1.279.620</b>	<b>1.302.458</b>	<b>10.424.892</b>	<b>13.428.865</b>	<b>13.807.199</b>

Tablo 13: Sağlık Hizmetleri

## Diş Hekimliği Fakültesi;



Diş Hekimliği Fakültesi, 31.10.2006 tarihli 26332 sayılı Resmi Gazete’de yayımlanan karar ile kurulmuştur. Fakültemiz, Nisan 2008 itibarıyla Gaziantep Üniversitesi Şahinbey Araştırma ve Uygulama Hastanesi binasında eğitim-öğretim ve tedavi hizmetine başlamış; Kasım 2012 tarihinde 17.000 m<sup>2</sup> kapalı alana sahip yeni hizmet

binasına taşınarak faaliyetlerini bu binada sürdürmeye devam etmiştir. 17.09.2024 tarihinde Sağlık Bakanlığı Sağlık Genel Müdürlüğü tarafından Gaziantep Üniversitesi Ağız ve Diş Sağlığı Hastanesi olarak ruhsatlandırılmıştır. Fakültemiz bünyesinde 8 anabilim dalında eğitim-öğretim faaliyetleri yürütülmekte olup; Protetik Diş Tedavisi, Ortodonti, Ağız, Diş ve Çene Cerrahisi, Periodontoloji,

Pedodonti, Endodonti, Restoratif Diş Tedavisi ile Ağız, Diş ve Çene Radyolojisi anabilim dallarında ilimiz ve çevre illerden gelen hastalara sağlık hizmeti sunulmaktadır. 2025-2026 eğitim- öğretim yılında fakültemizde toplam 815 öğrenci öğrenim görmekte olup, 141 akademik personel, 46 idari personel, 55 sürekli işçi ile eğitim-öğretim ve sağlık hizmetleri yürütülmektedir.

Fakültemizde yürütülen eğitim programının yapısı ve süreçlerinin ulusal standartlara uyumunun değerlendirilmesi amacıyla Ulusal Diş Hekimliği Eğitimi Programları Akreditasyon Kurulu'na (UDEPAK) akreditasyon başvurusu yapılmasına karar verilmiştir. Bu kapsamda mezuniyet öncesi lisans eğitimi için akreditasyon başvurusu 08.02.2022 tarihinde gerçekleştirilmiş, başvurunun kabul edildiği 02.03.2022 tarihinde DEPAD YK tarafından bildirilmiştir.14.11.2023 tarihinde ÖDR revizyonu talep edilmiş, 11.11.2024 tarihinde yapılan ÖD Kurulu toplantısında güncellenen ekler kontrol edilerek rapor son haline getirilmiştir. 29.01.2025 tarihinde tarafımıza gönderilen UDEPAK panel kararında akreditasyonun uygun bulunmaması üzerine yapılan güncel başvuru, 27.02.2025 tarihinde DEPAD YK tarafından kabul edilmiştir. Mevcut eksikliklerin tespiti amacıyla 03.02.2025 tarihinde ÖD Kurulu toplantısı yapılmış, değerlendirme raporunda belirlenen eksikliklerin ilgili komisyonlara iletilmesine ve iyileştirme çalışmalarının başlatılmasına karar verilmiştir. 21.04.2025 tarihinde yapılan ÖD Kurulu toplantısında yapılan değişikliklerin ÖDR'ye yazılması ve güncellenmesi gereken ekler belirlenmiştir. 26.06.2025 tarihinde komisyonlardan gelen ekler incelenmiş, raporda gerekli düzenlemeler yapılmıştır. 18.08.2025 tarihinde gerçekleştirilen toplantıda rapor kurul üyelerinin görüşleri doğrultusunda son haline getirilmiş ve ÖDR'nin güncel haliyle DEPAD'a başvurulmak üzere Fakülte Kurulu ve Fakülte Yönetim Kurulu'na sunulmasına karar verilmiştir. DEPAD çalışmaları kapsamında, müfredatta kapsamlı bir revizyona gidilmiş; ders isimlerindeki numaralar kaldırılarak program zenginleştirilmiştir. DUÇEP güncelleme sürecinde yeni dersler programa eklenmiş, mevcut derslerin içerikleri güncellenmiştir. Eğitim- öğretim sürecinin etkinliğini artırmak amacıyla komite sistemi kaldırılmış, klinik uygulama dersleri öncesi uyum haftası uygulamasına geçilmiştir. OSCE laboratuvarlarının kurulmasına yönelik planlama ve altyapı çalışmaları başlatılmış, öğrencilerin klinik becerilerinin objektif ve yapılandırılmış yöntemlerle değerlendirilmesi hedeflenmiştir. Tek ders geçme sınavları uygulanmış, teorik derslerin ara yıl sınavları için ayrı bir sınav haftası belirlenmiştir. Akademik takvim revize edilerek mezuniyet tarihi öne çekilmiştir. Pratik yeterliliği artırmak amacıyla klinik öncesi uygulama derslerinin saatleri artırılmış; program çıktıları doğrultusunda mezunların kamu ve özel sektörde daha donanımlı şekilde istihdam edilebilmesine yönelik dersler müfredata eklenmiştir. Ayrıca, eğitim kalitesinin sürdürülebilirliğini sağlamak amacıyla SMG (Sürekli Mesleki Gelişim) eğitimi faaliyetlerine başlanmıştır.

### 3. Projeler:

Arařtırmacı sayısının arttırılması, ¼lkemiz iin gereken beřeri kaynakların geliřtirilmesi ve generlerin bilim ve teknoloji alanına y¼nlendirilmesi, ¼niversitemizin bilimsel ve sanatsal ¼retiminde gerek nicelik ve gerekse nitelik bakımından ¼nemli geliřmeler saęlanması, ¼niversitemizin arařtırma-geliřtirme stratejilerinin ve arařtırma ¼nceliklerinin ortaya konulması, eęitim ¼ęretim ve arařtırma kalitesinin y¼kseltilmesi iin ¼ęretim ¼yesi ile ¼ęretim yardımcılarının uluslararası deneyimlerinin arttırılması, iliřkilerinin geliřtirilmesi, arařtırmalarının uluslararası d¼zlemlerde tartıřmaya aılmasına katkıda bulunulması iin teřvik edilmesi, bilim ve teknoloji alanlarında geliřme saęlayarak bilgi toplumu olmak ve T¼rkiye'nin uluslararası d¼zeyde rekabet g¼c¼n¼ arttırılması, Uluslararası arařtırma konsorsiyumlarına katılacak arařtırmacılarımızın sayısının arttırılması, proje alıřmalarından ıkan arařtırma sonularının uygulanabilir, ¼lke ekonomisine katma deęere sahip ve patente d¼n¼řmesinin saęlanması, Gaziantep sanayicileri ile ¼niversitemiz iliřkilerini geliřtirerek ilimiz ve ¼lkemiz ekonomisine katkıda bulunacak projeler yapılmasına katkıda bulunmak Bilimsel Arařtırma Proje biriminin ana politikasını oluřturmaktadır.

Arařtırma geliřtirme faaliyetleri noktasında da ¼niversitemizde ¼nemli alıřmalar y¼r¼t¼lmektedir. Bu konuda disiplinler arası veya disiplinler ¼st¼ arařtırmalara ¼nem verilerek, ¼retime y¼nelik arařtırmalar noktasında yeni bir anlayıř ortaya konulmuřtur. Bilimsel Arařtırma Projeleri Birimince desteklenen bilimsel arařtırma projeleri; sonuları itibarıyla bilim ve teknolojiye, ulusal ve evrensel ¼l¼lerde katkı yapmasının yanında ¼lkemizin bilim ve teknoloji alanında ekonomik, sosyal ve k¼lt¼rel kalkınmasına yarar saęlaması amacıyla desteklenmektedir. ¼niversitemiz kaynaklarından desteklenen Bilimsel Arařtırma Projelerinin yanı sıra T¼B¼TAK, İpekyolu Kalkınma Ajansı, GAP İdaresi, AB Kaynaklarından ¼niversitemizdeki projelere finansman saęlanmaktadır.

¼niversitemizin misyon ve vizyonuna uygun olarak proje t¼rleri belirlenip arařtırma ¼niversiteleri arasında yer alma abası son hızla devam etmektedir. Bu t¼rlere ¼rnek olarak ‘‘Lisans ¼ęrenci Katılımlı Arařtırma Projesi’’ ile ¼ęrencilerimize proje ierisinde g¼revler verilerek bu s¼rece ¼ęrencilerde d¼hil edilmektedir. Nitekim 2024 yılında Hukuk Fak¼ltesi ¼ęrencileri ile y¼r¼t¼len Lisans ¼ęrenci katılımlı Arařtırma Projesi kapsamında ‘‘İdare Hukuku Kavrama Kitabı’’ proje ıktısı olarak kitap basımı yapılmıř yine bu proje kapsamında verilen desteklerle ¼ęrencilerimiz eřitli yarıřmalara katılarak birok ¼d¼ller kazanmıřlardır.

Proje türlerimiz arasında yer alan “Diğer Kurumlarca Fonlanmış Araştırmaları Destekleme Projesi” öğretim üyelerimizin yapmış oldukları TÜBİTAK, TUSEP, AB gibi projelerine ek destek verilerek öğretim üyelerimizin bu tür projelere teşvik edilmesi sağlanmaktadır. Yine proje türlerimiz arasında yer alan “Mevcut Altyapıların İyileştirilmesi Projesi” türümüz ile kurumumuzda var olan laboratuvar ve fakültelerde buluna arızalı cihazlarımızın bakım onarımı yapılarak kullanıma kazandırılmakta ve ayrıca bu cihazlarla yapılan çalışmalar sonucu ar-ge nitelikli projeler türetilmektedir. Bu kapsamda 2024 yılı içerisinde 5 adet proje desteği sağlanmıştır. Bu kapsamda 2025 yılı proje çağrısına çıkılmış başvurular alınmış ve 2025 yılı 22 adet projeye destek sağlanarak arızalı olmaları nedeniyle kullanılmayan ar-ge al yapı makine teçhizat tamiratları yaptırılarak kullanıma sunulmuş kamu yararı sağlanmıştır.

Doktora derecesinin veya sanatta yeterlik derecesinin alındığı tarihi izleyen iki yıl içinde Üniversite araştırmacılarının Ar-Ge kültürünün geliştirilmesi ve daha kapsamlı araştırmalar yapabilmeleri için altyapı oluşturmalarının desteklenmesine yönelik bir diğer proje türümüz ise Araştırma Başlangıç Destek Projeleridir.

Destek verilen altyapı proje türümüz ile de kurumumuza birçok laboratuvar ve araştırma merkezi kazandırılıp, öğrencilerimize bu laboratuvarlarda çalışma imkânı sağlanmıştır. Üniversitemiz yer alan; Kök Hücre ve Rejeneratif Tıp Araştırmalarında Gerekli Olan Gmp Laboratuvarı, Tanı ve Tedavi Amaçlı Antikor Tasarım ve Prototip Üretim Merkezi, Fizyoterapi ve Rehabilitasyon Bölümünün Altyapısının Oluşturulması, Deney Hayvanları Araştırma Merkezi Altyapısının İyileştirilmesi ve Güçlendirilmesi, Yenilenebilir Enerji Potansiyelinin Belirlenerek Güneş Enerjisi Santrali ile Enerji İzleme, Yönetim ve Analiz Merkez Laboratuvarı, Konfokal Mikroskop Laboratuvarı, Aerodinamik Laboratuvarı, Arkeolojik Yüzey Araştırması Laboratuvarı, Adli Toksikoloji Laboratuvarı, Biyokimya Araştırma Laboratuvarı, Naci Topçuoğlu Meslek Yüksekokulu Merkez Laboratuvarı, İslahiye Meslek Yüksekokulu Hayvancılık Uygulama ve Araştırma Merkezi altyapı projesi kapsamında yapılan laboratuvar ve araştırma merkezlerinden bazılarıdır.

2025 yılı içerisinde proje birimlerinin bir çatı altına alınması ve birimlerin birbiri ile entegrasyon şeklinde çalışarak ar-ge kültürünün yaygınlaşmasını sağlamak amacıyla Ar-ge Koordinatörlüğü kurulmuş Koordinatörlüğe ilişkin yönerge hazırlanmış olup, iş akış şemalarının oluşturulması aşamasına gelinmiştir. 2026 yılına ilişkin hedefler koordinatörlük tarafından belirlenerek yol haritası oluşturulacaktır.

Üniversitemizde 2024 yılından 2025 yılına toplam 137 adet proje devretmiştir. 2025 yılsonu itibariyle 192 yeni proje desteklenmiş olup, toplam proje sayısı 329 projeye çıkmıştır. 2025 yılsonu itibariyle bu projelerin 168 adedi tamamlanmıştır.

Üniversitemizin Bilimsel Araştırma Projeleri Yönetimi Birimi ve diğer çeşitli kaynaklardan desteklenen projelerin sayıları aşağıda tablo halinde sunulmuştur.

Proje Sayıları				
Projeler	Önceki Yılda Devreden Proje Sayısı (2024 devir)	Yıl İçinde Eklenen Proje Sayısı (2025 Sonu)	Toplam Proje Sayısı (2025 Sonu)	Yıl İçinde Tamamlanan Projeler (2025 Sonu)
1-TÜBİTAK Projeleri	42	8	50	6
2-Bilimsel Araştırma Projeleri (BAP)	80	180	260	156
3-Dış Kaynaklı Projeler (AB Projeleri)	13	3	16	5
4-Diğer Projeler	2	1	3	1
<b>Genel Toplam</b>	<b>137</b>	<b>192</b>	<b>329</b>	<b>168</b>

**Tablo 14: Proje Sayıları**

(\*) 2 Adet TÜSEB projesi, 1 Adet AFAD (UDAP) projesi

## II. PERFORMANS BİLGİLERİ

### A. TEMEL POLİTİKA VE ÖNCELİKLER

Üniversitemizin 2026 Yılı Performans Programı; başta 2024-2028 dönemini kapsayan 12'nci Kalkınma Planı, 2026-2028 dönemi Orta Vadeli Programı, Cumhurbaşkanlığı yıllık programı, Üniversitemiz 2025-2029 Dönemi Stratejik Planı ve Program Bütçe Hazırlama Rehberi dikkate alınarak hazırlanmıştır.

Bilindiği üzere; kamu mali yönetimi alanında gerçekleştirilen reformların yasal çerçevesini oluşturan 5018 sayılı Kamu Mali Yönetimi ve Kontrol Kanunu ile kamu kaynaklarının etkili, ekonomik ve verimli kullanımının yanı sıra mali saydamlık ve hesap verilebilirlik ilkeleri ön plana çıkmıştır. Bu ilkelerin uygulamaya konulmasını sağlamak üzere kamu mali yönetim sistemimize dâhil edilen temel yöntem ve araçlardan biri de Performans Esaslı Bütçeleme sistemidir. Performans Esaslı Bütçeleme Sisteminin temel unsurlarını stratejik plan, performans programı ve faaliyet raporları oluşturmaktadır. Stratejik plan ve performans programları vasıtasıyla kamu idarelerinin temel politika hedefleri ile bunların kaynak ihtiyaçları arasında bağlantı kurulmakta; söz konusu belgelerde öngörülen hedeflere ilişkin gerçekleştirmeler ise faaliyet raporları aracılığıyla kamuoyuna açıklanmaktadır.

Bu çerçevede; Üniversitelerin performans programlarının program bütçeye uygun olarak hazırlanması kapsamında; Strateji ve Bütçe Başkanlığı ile Yükseköğretim Kurulu tarafından çalışmalar yapılmış ve bu kapsamda, Strateji ve Bütçe Başkanlığı tarafından Program Bütçe Rehberi yayınlanmıştır. Söz konusu rehberde Üniversiteler için; Araştırma, Geliştirme ve Yenilik, Hayat Boyu Öğrenme, Tedavi Edici Sağlık, Yüksek Öğretim Hizmetleri, Yönetim ve Destek Programları belirlenmiş olup, bu programlar doğrultusunda alt programlar ve bu alt programlara bağlı olarak alt program gösterge hedefleri ile göstergeler belirlenmiştir. Üniversitemizin 2026 yılı Performans Programı, yayınlanan program bütçe rehberine uygun olarak hazırlanmıştır.

## **B. AMAÇ VE HEDEFLER**

Üniversitemizin 2025-2029 Stratejik Planında, kurumsal misyon, vizyon amaç ve hedefler aşağıdaki şekilde belirlenmiştir;

### **1. Misyon ve Vizyon**

#### **MİSYONUMUZ**

Evrensel değerler çerçevesinde nitelikli insan yetiştiren; bireylere, topluma ve tüm kurum-kuruluşlara araştırma, eğitim, bilim, kültür, sanat ve sağlık alanlarında hizmet üreten değişime açık bir üniversite olmak.

#### **VİZYONUMUZ**

Eğitim, öğretim ve bilimsel araştırma faaliyetlerinde uluslararası rekabet kabiliyeti yüksek bir dünya üniversitesi olmak.

## 2. Stratejik Amaç ve Hedefler

Stratejik Amaç-1 Ulusal ve Uluslararası Alanda Etkin, Saygın, Girişimci ve Yenilikçi Bir Araştırma Üniversitesi Olmak	
Hedef-1	Bilimsel araştırmaları nicelik ve nitelik olarak arttırmak,
Hedef-2	Üniversitenin ulusal ve uluslararası tanınırlığını ve başarı endekslerindeki düzeyini arttırmak,
Hedef-3	Araştırma materyalleri ve fiziki altyapısının güçlendirilmesi,
Hedef-4	Ulusal ve uluslararası bilimsel toplantıların üniversitemizde yapılmasının teşvik edilmesi,
Stratejik Amaç-2 Sağlık alanında bölgesel referans merkezi olmak	
Hedef-1	Yurt içi ve yurt dışı sağlık turizminin geliştirilmesi,
Hedef-2	Hastanelerin fiziki ve teknolojik alt yapısının güçlendirilmesi,
Stratejik Amaç-3 Etkin ve sürdürülebilir üniversite Sanayi işbirliğinin sağlanması	
Hedef-1	AR-GE işbirliklerini arttırmak
Hedef-2	Teknoloji Transfer Ofisi (TARGET TTO) ile TEKNOPARK'ın etkinliğinin geliştirilmesi,
Stratejik Amaç-4 Evrensel değerler çerçevesinde nitelikli eğitim yapmak	
Hedef-1	Nitelikli öğretim elemanı sayısını arttırmak,
Hedef-2	Üniversitenin tanıtımı yapılarak nitelikli öğrencilerin üniversitemizi tercih etmesine zemin hazırlamak,
Hedef-3	İhtiyaç duyulan eğitim, sportif ve sosyal binalarının yapılması, mevcut binaların yenilenmesi ve kampüs altyapısının iyileştirilmesi,
Hedef-4	Eğitim materyalleri alt yapısını güçlendirmek,
Hedef-5	Ders dışı eğitim ve sertifika programlarının yaygınlaştırılması,
Hedef-6	Öğrencilerin bilimsel, kültürel, sanatsal, sportif ve toplum hizmeti alanlarındaki etkinliklere katılımının artırılması,
Stratejik Amaç-5 Kurumsallaşma ve Kurum Kültürünün Güçlendirilmesi	
Hedef-1	Kurum iş ve hizmet kalitesinin artırılması,
Hedef-2	Kurumsal aidiyetin artırılmasına yönelik eğitim ve sosyal faaliyetleri arttırmak,

Tablo 15: Stratejik Amaç ve Hedefler

### 3. Alt Program Hedefleri ve Stratejik Plan İlişkisi

#### C. PERFORMANS HEDEF VE GÖSTERGELERİ İLE FAALİYETLER

ALT PROGRAM HEDEFLERİ VE STRATEJİK PLAN İLİŞKİSİ			
<b>Kurum: Gaziantep Üniversitesi</b> <b>Yıl : 2026</b>			
PROGRAM ADI	ALT PROGRAM ADI	ALT PROGRAM HEDEFLERİ	İLİŞKİLİ OLDUĞU STRATEJİK AMAÇ
Araştırma, Geliştirme ve Yenilik	Araştırma Altyapıları	Ülkemizin bilgi birikiminin artırılmasına ve teknolojik gelişimine katkıda bulunmak üzere yükseköğretim kurumlarında araştırma altyapılarının kurulması ve kapasitelerinin güçlendirilmesi	Ulusal ve uluslararası alanda etkin, saygın, girişimci ve yenilikçi bir araştırma üniversitesi olmak.
	Yükseköğretimde Bilimsel Araştırma ve Geliştirme	Yükseköğretim kurumlarında inovasyon amaçlı bilimsel çalışmaların artırılması	Ulusal ve uluslararası alanda etkin, saygın, girişimci ve yenilikçi bir araştırma üniversitesi olmak.
Hayat Boyu Öğrenme	Yükseköğretim Kurumları Sürekli Eğitim Faaliyetleri	Toplumun tüm kesimlerine ihtiyaç duyduğu alanlarda eğitimler verilmesi, kamu kurum ve kuruluşları, özel sektör ve uluslararası kuruluşlarla işbirliğinin gelişmesine katkıda bulunulması	Evrensel değerler çerçevesinde nitelikli eğitim yapmak.
Tedavi Edici Sağlık	Tedavi Hizmetleri	Tedavi edici sağlık hizmetinin erişilebilir ve etkili olarak sunulmasının sağlanması	Sağlık alanında bölgesel referans merkezi olmak.
Yükseköğretim	Öğretim Elemanlarına Sağlanan Burs ve Destekler	Alanında yetkin, araştırmacı, bilgi üreten ve aktaran akademisyenler yetiştirilmesi	Evrensel değerler çerçevesinde nitelikli eğitim yapmak.
	Ön Lisans Eğitimi, Lisans Eğitimi ve Lisansüstü Eğitim	Mesleki yeterlilik sahibi ve gelişime açık mezunlar yetiştirilmesi	Evrensel değerler çerçevesinde nitelikli eğitim yapmak.
	Yükseköğretimde Öğrenci Yaşamı	Yükseköğretim öğrencilerine sunulan beslenme ve barınma hizmetlerinin kalitesinin artırılması; öğrencilerin kişisel ve sosyal gelişimi desteklenerek yaşam kalitesinin yükseltilmesi	Evrensel değerler çerçevesinde nitelikli eğitim yapmak.

## 1. Gaziantep Üniversitesi Performans Bilgisi

<b>Bütçe Yılı:</b>	2026
<b>Program Adı:</b>	ARAŞTIRMA, GELİŞTİRME VE YENİLİK
<b>Alt Program Adı:</b>	YÜKSEKÖĞRETİMDE BİLİMSEL ARAŞTIRMA VE GELİŞTİRME
<b>Gereke ve Açıklamalar</b>	Üniversitemizin 2025-2029 dönemini kapsayan Stratejik Planında üniversitenin bir araştırma üniversitesi olarak yoluna devam etmesi kararlaştırılmış ve üniversitemiz Yüksek Öğretim Kurulu tarafından yapılan değerlendirmeler sonucunda Aday Araştırma Üniversitesi İzleme Programı'na dâhil edilmiştir. Bu kapsamda daha fazla bilimsel araştırma projesinin desteklenmesi hedeflenmektedir. Üniversitemiz bünyesinde TÜBİTAK, İpekyolu Kalkınma Ajansı, AB. ve GAP Projeleri yürütülmektedir. Ayrıca Üniversitemize bağlı Gaziantep Teknopark ve Target TTO Üniversitemizin araştırma ve geliştirme faaliyetine katkıda bulunmaktadır. Yükseköğretimde Bilimsel araştırma ve Geliştirme alt programının, Üniversitemizin 2025-2029 Stratejik Planındaki "Üniversitemizin Ulusal ve uluslararası alanda etkin, saygın, girişimci ve yenilikçi bir araştırma üniversitesi olmak" stratejik hedefine önemli oranda katkıda bulunacağı beklenmektedir.

### Alt Program Hedefi:

Yükseköğretim kurumlarında inovasyon amaçlı bilimsel çalışmaların artırılması

### Performans Göstergeleri

Performans Göstergesi	Ölçü Birimi	2024	2025 Planlanan	2025 Gerç.	2026 Hedef	2027 Hedef	2028 Hedef
1- Ar-ge'ye harcanan bütçenin toplam bütçeye oranı	Oran	0,61	0,62	0,45	0,47	0,49	0,51

**Göstergeye İlişkin Açıklama:** Gerçekleşmeler ve tahminler Bilimsel Araştırma Projeleri Koordinatörlüğü tarafından bildirilmiştir.

**Hesaplama Yöntemi:** Bilimsel Araştırma Projeleri kapsamlı türündeki projeler, TÜBİTAK, GAP ve İKA projeleri içinde Ar-ge projesi olan projelerin harcamaları esas alınmıştır.

**Verinin Kaynağı:** Rektörlük (Bilimsel Araştırma Projeleri Birimi)  
**Sorumlu İdare:** Rektörlük

Performans Göstergesi	Ölçü Birimi	2024	2025 Planlanan	2025 Gerç.	2026 Hedef	2027 Hedef	2028 Hedef
2- Ar-ge sonucu ortaya çıkan ürünlere ilişkin alınan patent sayısı	Sayı	8	5	5	6	7	7

**Göstergeye İlişkin Açıklama:** Türk Patent Enstitüsü tarafından tescil belgesi Üniversitemize ulaşmış patentlerdir. Başvuru değerleri değil sadece tescil edilen değerler esas alınmıştır.

**Hesaplama Yöntemi:** Türk Patent Enstitüsü tarafından tescil belgesi Üniversitemize ulaşmış patentlerdir. Başvuru değerleri değil sadece tescil edilen değerler esas alınmıştır.

**Verinin Kaynağı:** Rektörlük (TEKNOPARK, Target TTO.)

**Sorumlu İdare:** Rektörlük

Performans Göstergesi	Ölçü Birimi	2024	2025 Planlanan	2025 Gerç.	2026 Hedef	2027 Hedef	2028 Hedef
3- Ar-ge sonucu ticarileştirilen ürün sayısı	Sayı	0	2	0	2	3	4

**Göstergeye İlişkin Açıklama:** Türk Patent Enstitüsü tarafından tescil belgesi Üniversitemize ulaşmış patentlerdir. Başvuru değerleri değil sadece tescil edilen değerler esas alınmıştır.

**Hesaplama Yöntemi:** Türk Patent Enstitüsü tarafından tescil belgesi Üniversitemize ulaşmış patentler esas alınmıştır.

**Verinin Kaynağı:** Rektörlük (TEKNOPARK, Target TTO.)

**Sorumlu İdare:** Rektörlük

Performans Göstergesi	Ölçü Birimi	2024	2025 Planlanan	2025 Gerç.	2026 Hedef	2027 Hedef	2028 Hedef
4- Araştırma merkezleri gelir miktarı	TL	2.397.903,7	5.285.000	6.220.567,66	6.300.000	6.500.000	7.010.000

**Göstergeye İlişkin Açıklama:** Döner sermaye kapsamında yürütülen faaliyetler sonucunda elde edilen gelirler esas alınmıştır.

**Hesaplama Yöntemi:** Uluğbey ve Gaündam Araştırma ve Uygulama Merkezleri, Uzaktan Eğitim Merkezi, Sürekli Eğitim Merkezi ve Türkçe Eğitim Merkezi Araştırma ve Uygulama Merkezlerinin gelirleri esas alınmıştır.

**Verinin Kaynağı:** Rektörlük (Uluğbey ve Gaündam Araştırma ve Uygulama Merkezleri, Uzaktan Eğitim Merkezi, Sürekli Eğitim Merkezi ve Türkçe Eğitim Merkezi Araştırma ve Uyg. Merkezi)

**Sorumlu İdare:** Rektörlük

Performans Göstergesi	Ölçü Birimi	2024	2025 Planlanan	2025 Gerç.	2026 Hedef	2027 Hedef	2028 Hedef
6- BAP kapsamında desteklenen araştırma projeleri sayısı	Sayı	154	160	180	190	200	220

**Göstergeye İlişkin Açıklama:** Yılısonu itibarıyla olan değerler ve ilgili yıl başlayan bilimsel araştırma projeleri kapsama alınmıştır.

**Hesaplama Yöntemi:** Bilimsel Araştırma birimi otomasyonunda yıl içinde desteklenen projeler esas alınmıştır.

**Verinin Kaynağı:** Rektörlük (Bilimsel Araştırma Projeleri Birimi)

**Sorumlu İdare:** Rektörlük

Performans Göstergesi	Ölçü Birimi	2024	2025 Planlanan	2025 Gerç.	2026 Hedef	2027 Hedef	2028 Hedef
7- Öğretim elemanı başına düşen ar-ge proje sayısı	Sayı	0,05	0,15	0,047	0,135	0,144	0,156

**Göstergeye İlişkin Açıklama:** Rektörlük (Bilimsel Araştırma Projeleri Birimi TEKNOPARK, Target TTO.)

**Hesaplama Yöntemi:** Gerçekleşme, hedef ve tahminler Bilimsel Araştırma Projeleri Koordinatörlüğü ile Target TTO tarafından bildirilmiştir.

**Verinin Kaynağı:** Bilimsel Araştırma kapsamlı türündeki projeler, TÜBİTAK, İpekyolu Kalkınma Ajansı projeleri, GAP Projeleri ile Target TTO Ar-Ge projeleri dâhil edilmiştir.

**Sorumlu İdare:** Rektörlük

Performans Göstergesi	Ölçü Birimi	2024	2025 Planlanan	2025 Gerç.	2026 Hedef	2027 Hedef	2028 Hedef
8- Patent, faydalı model ve endüstriyel tasarım başvuru sayısı	Sayı	3	8	5	5	7	9

**Göstergeye İlişkin Açıklama:** Hedef ve tahminler Teknoloji Transfer Ofisi (TTO) tarafından bildirilmiştir.

**Hesaplama Yöntemi:** Başvurusu yapılanlara ilişkin değerler esas alınmıştır.

**Verinin Kaynağı:** Rektörlük (TEKNOPARK, Target TTO.)

**Sorumlu İdare:** Rektörlük

Performans Göstergesi	Ölçü Birimi	2024	2025 Planlanan	2025 Gerç.	2026 Hedef	2027 Hedef	2028 Hedef
9- Ulusal ve uluslararası kuruluşlar tarafından desteklenen ar-ge projesi sayısı	Sayı	99	125	104	110	120	130

**Göstergeye İlişkin Açıklama:** Hedef ve tahminler Bilimsel Araştırmalar Koordinatörlüğü ve Target TTO tarafından bildirilmiştir.

**Hesaplama Yöntemi:** Devam eden TÜBİTAK, İpekyolu Kalkınma Ajansı, Güneydoğu Anadolu Projeleri (GAP) ve Target TTO projeleri esas alınmıştır.

**Verinin Kaynağı:** Rektörlük (Bilimsel Araştırma Projeleri Birimi, TEKNOPARK, Target TTO.)

**Sorumlu İdare:** Rektörlük

Performans Göstergesi	Ölçü Birimi	2024	2025 Planlanan	2025 Gerç.	2026 Hedef	2027 Hedef	2028 Hedef
10- Uluslararası endekslerde yer alan bilimsel yayın sayısı	Sayı	942	965	1.193	1.200	1.225	1.250

**Göstergeye İlişkin Açıklama:** Scopus indeks (24.000 + dergi bulunmaktadır) WOS Core Collectionda yer alan dergilerin %99.8'i kapsadığı için veriler scopus indeksten alınmıştır.

**Hesaplama Yöntemi:** Scopus indekte yer alan yayınların hepsi dâhil edilmiştir.

**Verinin Kaynağı:** Kütüphane ve Dök. Dai. Başkanlığı

**Sorumlu İdare:** Kütüphane ve Dök. Dai. Başkanlığı

#### Alt Program Kapsamında Yürütülecek Faaliyet Maliyetleri

Faaliyetler	2025 Bütçe	2025 Harcama Haziran	2026 Bütçe	2027 Tahmin	2028 Tahmin
<b>Yükseköğretim Kurumlarının Bilimsel Araştırma Projeleri</b>	<b>1.251.184.618</b>	<b>1.444.680.936</b>	<b>87.919.000</b>	<b>104.583.000</b>	<b>118.172.000</b>
Bütçe İçi	52.711.000	14.129.000	62.919.000	74.583.000	83.172.000
Bütçe Dışı	1.198.473.618	1.430.551.936	25.000.000	30.000.000	35.000.000
<b>T O P L A M</b>	<b>1.251.184.618</b>	<b>1.444.680.936</b>	<b>87.919.000</b>	<b>104.583.000</b>	<b>118.172.000</b>
Bütçe İçi	52.711.000	14.129.000	62.919.000	74.583.000	83.172.000
Bütçe Dışı	1.198.473.618	1.430.551.936	25.000.000	30.000.000	35.000.000

#### Faaliyetlere İlişkin Açıklamalar:

##### Yükseköğretim Kurumları Temel Araştırma Hizmetleri

Üniversitemiz Araştırma Altyapıları kapsamında Merkezi Araştırma Laboratuvarı ve Çeşitli birimlerde laboratuvar ve atölyeler bulunmaktadır. Üniversitemiz Merkezi Araştırma Laboratuvarı binası ve makine teçhizat ihtiyacı tamamlanarak laboratuvar binası tam kapasiteyle hizmet vermeye başlamıştır.

##### Yükseköğretim Kurumlarının Bilimsel Araştırma Projeleri

Akademik birimlerce hazırlanan bilimsel araştırma projelerine ilişkin iş ve işlemleri yürütmek üzere Bilimsel Araştırma Projeleri Koordinatörlüğü kurulmuş olup, anılan koordinatörlük tarafından bu projeler Yükseköğretim Kurumları Bilimsel Araştırma Projeleri Hakkında Yönetmelik çerçevesinde yürütülmektedir. Üniversitemizdeki Bilimsel Araştırma Projelerine ilişkin iş, işlem ve süreçlere yönelik giderleri bu faaliyet altında izlenmektedir. Ayrıca Üniversitemiz akademik personeli tarafından yürütülen TÜBİTAK, GAP, İKA ve AB projelerine ilişkin faaliyetler burada izlenmektedir.

<b>Alt Program Adı:</b>	ARAŞTIRMA ALTYAPILARI
<b>Gereççe ve Açıklamalar</b>	Ar-Ge ve yenilik politikalarının temel amacı, İmalat sanayiinin katma değerli üretim yapabilmesi ve yenilikçi ürün geliştirme kapasitesinin artırılması yönünde Ar-Ge ve yenilik kabiliyetinin güçlendirilmesi ve yeniliği esas alan bir yapıya kavuşturulması olarak belirlenmiştir. Bu çerçevede Üniversitemizin; 2025-2029 dönemini kapsayan Stratejik Planında üniversitenin bir araştırma üniversitesi olarak yoluna devam etmesi kararlaştırılmış olup, bu çerçevede stratejik amaç ve hedefler belirlenmiştir. Üniversitemizde araştırma altyapısının desteklenmesi için Merkezi Araştırma Laboratuvarı projesinin binası tamamlanarak hizmete alınmıştır. Hâlihazırda üniversitemize ve dış paydaşlara hizmet vermeye devam eden merkezin makine teçhizat ihtiyacının tamamlanmasıyla birlikte proje tamamlanmıştır. Merkezi araştırma laboratuvar projemizle; farklı birimlerinin araştırma altyapı ihtiyacının ortak olarak karşılandığı laboratuvarlar oluşturulmaktadır. Bu laboratuvarlar kişilerin veya bölümlerin kontrolü altında olmayan ve bütün araştırmacıların kullanımına açık nitelikte tasarlanmış, amacı daha fazla sayıda nitelikli personel çekerek araştırma kültürünü yaygınlaştırmak ve üniversite-özel sektör işbirliğinde somut projeler geliştirilmesine katkıda bulunmaktadır. Ayrıca Üniversitemizdeki Araştırma ve Uygulama Merkezleri'nin daha aktif hale getirilmesi hedeflenmektedir. Diğer taraftan; Üniversitemizdeki öğretim elemanlarının bilimsel amaçlı altyapı projeleri BAP Birimi tarafından desteklenmektedir. Araştırma altyapıları alt programının, Üniversitemizin 2025-2029 Stratejik Planındaki "Üniversitemizin Ulusal ve uluslararası alanda etkin, saygın, girişimci ve yenilikçi bir araştırma üniversitesi olmak" stratejik hedefine önemli oranda katkıda bulunacağı beklenmektedir.

#### Alt Program Hedefi:

Ülkemizin bilgi birikiminin arttırılmasına ve teknolojik gelişimine katkıda bulunmak üzere yükseköğretim kurumlarında araştırma altyapılarının kurulması ve kapasitelerinin güçlendirilmesi

#### Performans Göstergeleri

Performans Göstergesi	Ölçü Birimi	2024	2025 Planlanan	2025 Gerç.	2026 Hedef	2027 Hedef	2028 Hedef
1- Araştırma altyapısı projesi tamamlanma oranı	Oran	54	55	51	70	75	80

**Göstergeye İlişkin Açıklama:** Gerçekleşmeler ve tahminler Bilimsel Araştırma Projeleri Koordinatörlüğü tarafından bildirilmiştir.

**Hesaplama Yöntemi:** 2024 yılından devredip devam etmekte olan ve 2025 yılında başlayan kapsamlı BAP projeleri, İKA, TÜBİTAK, UDAP, İCARDA, TÜSEB ve Yeni Bap Yönerge Uygulama Usul ve Esaslarına göre güncellenmiş proje türleri olan ÖNAP, GAP, ÖKAP, DKP, SANİP, KKAP projeleri baz alınarak çalışma yapılmıştır.

**Verinin Kaynağı:** Rektörlük (Bilimsel Araştırma Projeleri Birimi)

**Sorumlu İdare:** Rektörlük

#### Alt Program Kapsamında Yürütülecek Faaliyet Maliyetleri

Faaliyetler	2025 Bütçe	2025 Harcama Haziran	2026 Bütçe	2027 Tahmin	2028 Tahmin
<b>Yükseköğretim Kurumları Araştırma Altyapısı Kurulması ve Geliştirilmesi</b>	<b>191.000</b>	<b>8.339</b>	<b>299.000</b>	<b>331.000</b>	<b>358.000</b>
Bütçe İçi	191.000	8.339	299.000	331.000	358.000
Bütçe Dışı	0	0	0	0	0
<b>T O P L A M</b>	<b>191.000</b>	<b>8.339</b>	<b>299.000</b>	<b>331.000</b>	<b>358.000</b>
Bütçe İçi	191.000	8.339	299.000	331.000	358.000
Bütçe Dışı	0	0	0	0	0

#### Faaliyetlere İlişkin Açıklamalar:

##### Yükseköğretim Kurumları Araştırma Altyapısı Kurulması ve Geliştirilmesi

Üniversitemizin Merkezi Araştırma Laboratuvarı bina inşaatı tamamlanmış olup, laboratuvarın eksik kalan makine teçhizat ihtiyaçlarının tamamlanmasıyla birlikte laboratuvar binası tam kapasiteyle hizmet vermeye başlamıştır. Ayrıca Üniversitemizde faaliyet gösteren 29 adet araştırma ve uygulama merkezlerinin bütçesi diğer merkezler adıyla bütçeleştirilmiş olup, anılan ödenekler de bu faaliyet altında izlenmektedir.

<b>Bütçe Yılı:</b>	2026
<b>Program Adı:</b>	HAYAT BOYU ÖĞRENME
<b>Alt Program Adı:</b>	YÜKSEKÖĞRETİM KURUMLARI SÜREKLİ EĞİTİM FAALİYETLERİ
<b>Gerekçe ve Açıklamalar</b>	<p>Üniversitemizdeki Sürekli Eğitim Faaliyetleri; Sürekli Eğitim Merkezi ve Türkçe Eğitim Merkezi tarafından yapılmaktadır. Ayrıca dezavantajlı gruplara yönelik, Avrupa Birliği Araştırmaları Merkezi tarafından dezavantajlı gruplara projeler kapsamında eğitimler verilmektedir. Diğer taraftan, Gaziantep Üniversitesine kayıtlı bütün birinci sınıf öğrencileri bir Toplumsal Duyarlılık Projesinde (TDP) görev almak durumundadır. Toplumsal Duyarlılık Projeleri birinci sınıf öğrencileri için zorunlu bir derstir. Toplumsal Duyarlılık Projeleri'nin ana amaçları üniversite ile toplum arasında bağları güçlendirmek, toplumsal konulara duyarlı ve toplumsal sorumluluk bilincine sahip öğrenciler yetiştirmek, toplumun güncel sorunlarını belirleme ve çözüm üretmeye yönelik projelerin hazırlanması ile sosyal sorumluluk çerçevesinde çeşitli projelerde gönüllü olarak yer almanın teşvik edilmesi, topluma hizmet çalışmalarının fakülte ve yüksekokullarda uygulanmasına yönelik temel bilgi ve becerilerin kazandırılması olarak sayılabilir. Her yıl Toplumsal Duyarlılık Projeleri birimince 300'ün üzerinde toplumsal duyarlılık projesi yürütülmekte ve bu projeler kapsamında dezavantajlı gruplara da eğitimler ve yardımlar yapılmaktadır. Yükseköğretim Kurumları Sürekli Eğitim Faaliyetleri alt programının, Üniversitemizin 2025-2029 Stratejik Planındaki "Evrensel değerler çerçevesinde nitelikli eğitim yapmak." stratejik hedefine önemli oranda katkıda bulunacağı beklenmektedir.</p>

#### Alt Program Hedefi:

Toplumun tüm kesimlerine ihtiyaç duyduğu alanlarda eğitimler verilmesi, kamu kurum ve kuruluşları, özel sektör ve uluslararası kuruluşlarla işbirliğinin gelişmesine katkıda bulunulması

#### Performans Göstergeleri

Performans Göstergesi	Ölçü Birimi	2024	2025 Planlanan	2025 Gerç.	2026 Hedef	2027 Hedef	2028 Hedef
1- Dezavantajlı gruplara yönelik sosyal entegrasyon ve kapsayıcılığa ilişkin yapılan faaliyet sayısı	Sayı	238	350	310	315	320	330

**Göstergeye İlişkin Açıklama:** Dezavantajlı gruplara yönelik sosyal entegrasyon ve kapsayıcılığa ilişkin faaliyetler; Toplumsal Duyarlılık Proje projeleri ve Avrupa Birliği Projeleri kapsamında yürütülmektedir.

**Hesaplama Yöntemi:** Toplumsal Duyarlılık Proje Birimi ve Avrupa Birliği Projeleri Kapsamında yapılan faaliyetler baz alınmıştır.

**Verinin Kaynağı:** Diğer Merkezler (Toplumsal Duyarlılık Projeleri Birimi ve AB. Araşt. Merkezi (GABAM))

**Sorumlu İdare:** Rektörlük

Performans Göstergesi	Ölçü Birimi	2024	2025 Planlanan	2025 Gerç.	2026 Hedef	2027 Hedef	2028 Hedef
2- Eğitim programlarına başvuran kişi sayısı	Sayı	3.560	5.600	10.310	2.700	2.950	3.200

**Göstergeye İlişkin Açıklama:** Bu kapsamdaki eğitim faaliyetleri; Sürekli Eğitim Merkezi ve Toplumsal Duyarlılık Projeleri birimi yürütülmektedir. 2025 yılında Üniversite geneli bağımlılıkla mücadele eğitimleri düzenlenmiş olup, bu sebeple hedeflenen rakamın üzerinde gerçekleşme sağlanmıştır.

**Hesaplama Yöntemi:** GÜSEM ve Toplumsal Duyarlılık Projeleri kapsamında yapılan eğitimlere başvuranların sayısı esas alınmıştır.

**Verinin Kaynağı:** Rektörlük (Sürekli Eğitim Merkezi ve Toplumsal Duyarlılık Projeleri Birimi)

**Sorumlu İdare:** Rektörlük

Performans Göstergesi	Ölçü Birimi	2024	2025 Planlanan	2025 Gerç.	2026 Hedef	2027 Hedef	2028 Hedef
3- Mezunlara yönelik gerçekleştirilen faaliyet sayısı	Sayı	0	1	1	1	1	1

**Göstergeye İlişkin Açıklama:** Mezun bilgi sistemi aktif olarak kullanılmakta ve daha fazla öğrencinin bu programa dâhil edilmesi hedeflenmektedir. Bu yıl genel mezuniyet töreni yapılmamıştır. Ancak her yıl Üniversitemizde mezunlara yönelik birer faaliyet planlanmaktadır.

**Hesaplama Yöntemi:** Mezunlara yönelik gerçekleştirilen toplu etkinlik sayısı esas alınmıştır.

**Verinin Kaynağı:** Öğrenci İşleri Daire Başkanlığı

**Sorumlu İdare:** Öğrenci İşleri Daire Başkanlığı

Performans Göstergesi	Ölçü Birimi	2024	2025 Planlanan	2025 Gerç.	2026 Hedef	2027 Hedef	2028 Hedef
4- Sürekli Eğitim Merkezi (SEM) ve Dil Merkezi (DİLMER) tarafından mesleki eğitime yönelik verilen sertifika sayısı	Sayı	759	2.400	1.854	2.050	2.150	2.250

**Göstergeye İlişkin Açıklama:** Türkçe Eğitim Merkezi ile Sürekli Eğitim Merkezi tarafından verilen sertifikalar dikkate alınmıştır.

**Hesaplama Yöntemi:** Eğitime katılarak sertifika verilen kursiyer sayısı esas alınmıştır.

**Verinin Kaynağı:** Diğer Merkezler (Sürekli Eğitim Merkezi ve Türkçe Öğretimi Arş. ve Uyg. Merkezi)

**Sorumlu İdare:** Rektörlük

Performans Göstergesi	Ölçü Birimi	2024	2025 Planlanan	2025 Gerç.	2026 Hedef	2027 Hedef	2028 Hedef
5- Tamamlanan sosyal sorumluluk projeleri sayısı	Sayı	329	330	335	338	340	345

**Göstergeye İlişkin Açıklama:** Toplumsal Duyarlılık Projeleri birinci sınıf öğrencilerine yönelik zorunlu ders kapsamındadır.

**Hesaplama Yöntemi:** Yıl içinde tamamlanan Toplumsal Duyarlılık Projeleri sayısı esas alınmıştır.

**Verinin Kaynağı:** Diğer Merkezler (Toplumsal Duyarlılık Projeleri Birimi)

**Sorumlu İdare:** Rektörlük

Performans Göstergesi	Ölçü Birimi	2024	2025 Planlanan	2025 YS Gerç. Tahmini	2026 Hedef	2027 Hedef	2028 Hedef
6- Üniversitenin çevrecilik alanlarında aldığı ödül sayısı	Sayı	0	2	0	1	1	1

**Göstergeye İlişkin Açıklama:** Üniversitemizin çevrecilik alanında aldığı ödül sayısı esas alınmıştır.

**Hesaplama Yöntemi:** 2026 yılı ve sonrasında bu alanda her yıl birer ödül alınması beklenmektedir.

**Verinin Kaynağı:** Rektörlük (Kalite Birimi)

**Sorumlu İdare:** Rektörlük

#### Alt Program Kapsamında Yürütülecek Faaliyet Maliyetleri

Faaliyetler	2025 Bütçe	2025 Harcama Haziran	2026 Bütçe	2027 Tahmin	2028 Tahmin
<b>Toplum Hizmetine Sunulan Eğitim Programları, Kurs ve Seminerler</b>	<b>2.000.000</b>	<b>1.557.000</b>	<b>2.500.000</b>	<b>2.900.000</b>	<b>3.200.000</b>
Bütçe İçi	0	0	0	0	0
Bütçe Dışı	2.000.000	1.557.000	2.500.000	2.900.000	3.200.000
<b>T O P L A M</b>	<b>2.000.000</b>	<b>1.557.000</b>	<b>2.500.000</b>	<b>2.900.000</b>	<b>3.200.000</b>
Bütçe İçi	0	0	0	0	0
Bütçe Dışı	2.000.000	1.557.000	2.500.000	2.900.000	3.200.000

<b>Bütçe Yılı:</b>	2026
<b>Program Adı:</b>	TEDAVİ EDİCİ SAĞLIK
<b>Alt Program Adı:</b>	TEDAVİ HİZMETLERİ
<b>Gereke ve Açıklamalar</b>	<p>Üniversitemizde sağlık hizmetleri; Şahinbey Araştırma ve Uygulama Hastanesi, Çocuk Hastanesi, Böbrek Nakil Hastanesi ve Onkoloji Hastanesi tarafından verilmektedir. Toplam 1.238 yatak kapasitesine sahip hastanelerimizde; yılda 866.000 civarında poliklinik hizmeti verilmekte yılda 43.000 üzerinde ameliyat ve girişimsel işlem yapılmaktadır. Şahinbey Araştırma ve Uygulama Hastanesi bünyesinde bulunan Gün Hastanesi; kendi içinde ameliyathaneleri ve konforlu klinik imkânları olan, gününbirlik tedavi edilebilecek hastaların daha hızlı ve seri bir şekilde işlemlerinin yapılmasını sağlamak üzere kurulmuş, bu yönüyle de bölgede ilk olma özelliği taşımaktadır. Ayrıca 2021 yılında inşaatı tamamlanan ve aynı yıl hizmete alınan 250 yataklı Çocuk Hastanesinin makine teçhizat ihtiyacının tamamlanmasıyla birlikte tam kapasite ile hizmet vermeye devam etmektedir. Ayrıca 134 yataklı ve 24.820 metrekare kapalı alana sahip Acil Travma Hastanesi inşaatı 2025 yılı sonu itibarıyla tamamlanmıştır. Hastanesinin makine teçhizat ve donanım ihtiyacının karşılanarak hizmete alınması planlanmaktadır. Yine hastanemiz bünyesinde yer alan Palyatif Bakım Merkezi ve Toplum Ruh Sağlığı Merkezi sahip olduğu donanımla bölgemizdeki önemli bir ihtiyaca hizmet vermektedir. Diğer taraftan, 2023 yılında ilimizi de etkileyen Kahramanmaraş merkezli depremler neticesinde Onkoloji Hastanesi binamız hasar almış ve boşaltılmıştır. Üniversitemizin Onkoloji Hastanesi ihtiyacını gidermek üzere İnşaatı tamamlanan Tıp Fakültesi ambar binasının Onkoloji Hastanesine dönüştürülerek hizmete açılmıştır. Tedavi hizmetleri programının, Üniversitemizin 2025-2029 Stratejik Planındaki "Sağlık alanında bölgesel referans merkezi olmak." stratejik hedefine önemli oranda katkıda bulunacağı beklenmektedir.</p>

#### Alt Program Hedefi:

Tedavi edici sağlık hizmetinin erişilebilir ve etkili olarak sunulmasının sağlanması

#### Performans Göstergeleri

Performans Göstergesi	Ölçü Birimi	2024	2025 Planlanan	2025 Gerç.	2026 Hedef	2027 Hedef	2028 Hedef
1- Ameliyat sayısı	Sayı	50.556	53.000	44.452	45.000	47.000	49.000

**Göstergeye İlişkin Açıklama:** Üniversitemizde yapılan ameliyatlara ayrıca Sağlık Bakanlığı sitesinde de yayınlanmaktadır.

**Hesaplama Yöntemi:** Hesaplama Yöntemi: Hastanemizde kullanılan Bim Otomasyon Sistemi (Şahinbey Araştırma ve Uyg. Hastanesi ameliyathanelerinde ve Gün Hastanesinde Yapılan Ameliyatlara esas alınmaktadır.)

**Verinin Kaynağı:** Şahinbey Araştırma ve Uygulama Hastanesi

**Sorumlu İdare:** Şahinbey Araştırma ve Uygulama Hastanesi

Performans Göstergesi	Ölçü Birimi	2024	2025 Planlanan	2025 Gerç.	2026 Hedef	2027 Hedef	2028 Hedef
2- Üniversite hastaneleri nitelikli yatak oranı	Oran	86	87	95	96	96	97

**Göstergeye İlişkin Açıklama:** Şahinbey Araştırma ve Uygulama Hastanesinin yatak sayısı 1.238 dir. Hastanemizin nitelikli yatak sayısının 1.176 adettir. Bu sayının artırılması hedeflenmektedir.

**Hesaplama Yöntemi:** Nitelikli Yatak Sayısı/ Toplam Yatak Sayısı

**Verinin Kaynağı:** Şahinbey Araştırma ve Uygulama Hastanesi

**Sorumlu İdare:** Şahinbey Araştırma ve Uygulama Hastanesi

Performans Göstergesi	Ölçü Birimi	2024	2025 Planlanan	2025 Gerç.	2026 Hedef	2027 Hedef	2028 Hedef
3- Üniversite hastaneleri yatak doluluk oranı	Oran	64	70	68	70	72	74

**Göstergeye İlişkin Açıklama:** Yatak doluluk oranının doluluk oranlarının artırılması hedeflenmektedir.

**Hesaplama Yöntemi:** Hastane bünyesindeki tüm yatakların doluluk oranlarının ortalaması alınmıştır.

**Verinin Kaynağı:** Şahinbey Araştırma ve Uygulama Hastanesi

**Sorumlu İdare:** Şahinbey Araştırma ve Uygulama Hastanesi

Performans Göstergesi	Ölçü Birimi	2024	2025 Planlanan	2025 Gerç.	2026 Hedef	2027 Hedef	2028 Hedef
4- Yatan hasta sayısı	Sayı	105.458	107.000	104.516	107.000	110.000	115.000

**Göstergeye İlişkin Açıklama:** Hizmet kalitesinin artırılarak yatan hasta sayısının artırılması planlanmaktadır.

**Hesaplama Yöntemi:** Hastanemizde yatan toplam hasta sayısı dikkate alınmıştır.

**Verinin Kaynağı:** Şahinbey Araştırma ve Uygulama Hastanesi

**Sorumlu İdare:** Şahinbey Araştırma ve Uygulama Hastanesi

#### Alt Program Kapsamında Yürütülecek Faaliyet Maliyetleri

Faaliyetler	2025 Bütçe	2025 Harcama Haziran	2026 Bütçe	2027 Tahmin	2028 Tahmin
<b>Ağız ve Diş Sağlığı Hizmetleri</b>	<b>402.167.000</b>	<b>12.772.673.601</b>	<b>305.089.000</b>	<b>335.646.000</b>	<b>369.099.000</b>
Bütçe İçi	4.537.000	0	5.089.000	5.646.000	6.099.000
Bütçe Dışı	397.630.000	12.772.673.601	300.000.000	330.000.000	363.000.000
<b>Diş Hekimliği Hastanesi Tarafından Yapılacak Taban Ödeme</b>	<b>45.021.000</b>	<b>24.875.901</b>	<b>77.147.000</b>	<b>85.481.000</b>	<b>92.318.000</b>
Bütçe İçi	45.021.000	24.875.901	77.147.000	85.481.000	92.318.000
Bütçe Dışı	0	0	0	0	0
<b>Tıp Fakültesi Hastanesi Tarafından Yapılacak Taban Ödeme</b>	<b>427.393.000</b>	<b>212.320.934</b>	<b>621.206.000</b>	<b>688.316.000</b>	<b>743.365.000</b>
Bütçe İçi	427.393.000	212.320.934	621.206.000	688.316.000	743.365.000
Bütçe Dışı	0	0	0	0	0
<b>Üniversite Genel Hastane Hizmetleri</b>	<b>7.219.519.200</b>	<b>368.092.677.818</b>	<b>9.448.567.000</b>	<b>10.456.817.000</b>	<b>11.495.287.000</b>
Bütçe İçi	1.528.018.000	743.511.830	1.948.567.000	2.206.817.000	2.420.287.000
Bütçe Dışı	5.691.501.200	367.349.165.988	7.500.000.000	8.250.000.000	9.075.000.000
<b>T O P L A M</b>	<b>8.094.100.200</b>	<b>381.102.548.254</b>	<b>10.452.009.000</b>	<b>11.566.260.000</b>	<b>12.700.069.000</b>
Bütçe İçi	2.004.969.000	980.708.665	2.652.009.000	2.986.260.000	3.262.069.000
Bütçe Dışı	6.089.131.200	380.121.839.589	7.800.000.000	8.580.000.000	9.438.000.000

#### Faaliyetlere İlişkin Açıklamalar:

##### Ağız ve Diş Sağlığı Hizmetleri

Üniversitemizce sağlanan ağız diş sağlığı hizmeti Diş Hekimliği Fakültemiz tarafından verilmektedir. Söz konusu fakültemize yılı bütçe kanunu çerçevesinde döner sermaye bütçelerine yardım kapsamında aktarılan tutarlara ilişkin giderler bu faaliyet altında izlenmektedir

##### Diş Hekimliği Hastanesi Tarafından Yapılacak Taban Ödeme

Yılı Bütçe kanununun E cetvelininin 65 maddesinde; "2547 sayılı Kanunun 58 inci maddesinin (c) fıkrası kapsamındaki personele yapılacak taban ödemelerde kullanılmak üzere ilgili yükseköğretim kurum bütçesine döner sermayenin gelir ve gider durumu da dikkate alınarak ödenek aktarılabilir. Aktarılan ödenekler yükseköğretim kurumu bütçesine gider kaydedilerek ilgisine göre tıp ve diş hekimliği fakülteleri ile sağlık uygulama ve araştırma merkezlerinin döner sermaye hesaplarına ödenir. Ödenen bu tutarlar, döner sermaye biriminin gelir hesaplarına kaydedilir. Söz konusu tutarlar, 17/9/2004 tarihli ve 5234 sayılı Bazı Kanun ve Kanun Hükmünde Kararnamelerde Değişiklik Yapılmasına Dair Kanununun geçici 1 inci maddesi uyarınca ödenecek hazine payı ile 2547 sayılı Kanununun 58 inci maddesi uyarınca ayrılacak payların hesabında dikkate alınmaz." denilmektedir. Kanunun bu maddesine göre Diş Hekimliği Fakültesinin personelinin taban ödemelerini yapmak üzere bütçeye konularak yıl içinde Döner Sermaye Bütçesine aktarılan tutarlar bu faaliyet altında izlenmektedir.

### Tıp Fakültesi Hastanesi Tarafından Yapılacak Taban Ödeme

Yılı Bütçe kanununun E cetvelininin 65 maddesinde; "2547 sayılı Kanununun 58 inci maddesinin (c) fıkrası kapsamındaki personele yapılacak taban ödemelerde kullanılmak üzere ilgili yükseköğretim kurum bütçesine döner sermayenin gelir ve gider durumu da dikkate alınarak ödenek aktarılabilir. Aktarılan ödenekler yükseköğretim kurumu bütçesine gider kaydedilerek ilgisine göre tıp ve diş hekimliği fakülteleri ile sağlık uygulama ve araştırma merkezlerinin döner sermaye hesaplarına ödenir. Ödenen bu tutarlar, döner sermaye biriminin gelir hesaplarına kaydedilir. Söz konusu tutarlar, 17/9/2004 tarihli ve 5234 sayılı Bazı Kanun ve Kanun Hükmünde Kararnamelerde Değişiklik Yapılmasına Dair Kanununun geçici 1 inci maddesi uyarınca ödenecek hazine payı ile 2547 sayılı Kanununun 58 inci maddesi uyarınca ayrılacak payların hesabında dikkate alınmaz." denilmektedir. Kanunun bu maddesine göre Şahinbey Araştırma ve Uygulama Hastanesi personelinin taban ödemelerini yapmak üzere bütçeye konularak yıl içinde Döner Sermeye Bütçesine aktarılan tutarlar bu faaliyet altında izlenmektedir.

### Üniversite Genel Hastane Hizmetleri

Üniversitemiz sağlık hizmetlerini Şahinbey Araştırma ve Uygulama Hastanesi ve Onkoloji Hastanesi tarafından vermektedir. Hastane personelinin maaş ve sosyal güvenlik giderleri ayrıca hasta başı yatak maliyetine katkı çerçevesinde bütçe rehberine göre hastane bütçesinin cari harcamalarında kullanılmak üzere konulan ödenekler bu faaliyet altında izlenmektedir. Ayrıca yılı bütçe kanununun E cetvelindeki hüküm çerçevesinde döner sermaye bütçesine aktarılmak üzere, hastane bütçesinin cari transfer tertibine konulan ödenekler ile sağlık hizmetlerinin yürütülmesi için gerekli olan yeni bina yapımı ve bina bakım onarımı ve makine teçhizat alımlarına ilişkin ödenekler bu faaliyet altında izlenmektedir.

<b>Bütçe Yılı:</b>	2026
<b>Program Adı:</b>	YÜKSEKÖĞRETİM
<b>Alt Program Adı:</b>	ÖN LİSANS EĞİTİMİ, LİSANS EĞİTİMİ VE LİSANSÜSTÜ EĞİTİM
<b>Gereke ve Açıklamalar</b>	1973 yılında Orta Doğu Teknik Üniversitesine bağlı olarak kurulan Gaziantep Üniversitesi bünyesinde; 20 Fakülte, 2 Yüksekokul, 11 Meslek Yüksekokulu, 5 Enstitü, 29 Araştırma ve Uygulama Merkezi barındırmaktadır. 2024-2025 eğitim-öğretim yılında 53.928 öğrencisi bulunan Gaziantep Üniversitesinin 2025-2026 Eğitim Öğretim döneminde ikinci öğretim programlarının kapatılması ve bu yıl bazı programlarda kontenjan azaltılması nedeniyle yılsonu itibarıyla öğrenci sayısı 48.294 olmuştur. Türkçe, İngilizce ve Arapça programlarında eğitim veren Ülkemizin ilk ve tek üniversitesidir. Üniversitemiz lisans, ön lisans ve lisansüstü eğitimlerini; örgün, ikinci öğretim ve uzaktan eğitim şeklinde yapmaktadır. Yükseköğretim Ön lisans eğitimi, lisans eğitimi ve lisansüstü eğitim alt programının, Üniversitemizin 2025-2029 Stratejik Planındaki "Evrensel değerler çerçevesinde nitelikli eğitim yapmak." stratejik hedefine önemli oranda katkıda bulunacağı beklenmektedir.

### Alt Program Hedefi:

Mesleki yeterlilik sahibi ve gelişime açık mezunlar yetiştirilmesi

### Performans Göstergeleri

Performans Göstergesi	Ölçü Birimi	2024	2025 Planlanan	2025 Gerç.	2026 Hedef	2027 Hedef	2028 Hedef
1- Doktora eğitimini tamamlayanların sayısı	Sayı	99	105	103	110	115	120

**Göstergeye İlişkin Açıklama:** Üniversitemizde 2025 yılının ilk altı ayında 41, 2025 yılının yılsonu itibarıyla ise 105 öğrenci mezun olmuştur. 2026 yılında ise bu rakamın 110 öğrenci olacağı beklenmektedir.

**Hesaplama Yöntemi:** Kayıt yaptıran doktora öğrenci sayısına göre mezun olan doktora öğrenci sayısı esas alınarak rakam hesaplanmıştır.

**Verinin Kaynağı:** Öğrenci İşleri Daire Başkanlığı

**Sorumlu İdare:** Öğrenci İşleri Daire Başkanlığı

Performans Göstergesi	Ölçü Birimi	2024	2025 Planlanan	2025 Gerç.	2026 Hedef	2027 Hedef	2028 Hedef
2- Eğitim bilimleri kontenjan doluluk oranı	Oran	80	82	79	80	81	82

**Göstergeye İlişkin Açıklama:** Üniversitemiz Eğitim bilimleri kontenjan doluluk oranında 2025 yılsonu gerçekleşme oranı %79 olarak hesaplanmıştır. 2026 yılında ise bu oranın 80 olacağı beklenmektedir.

**Hesaplama Yöntemi:** YÖK'ün verdiği kontenjan ve kayıt yaptıranlara göre doluluk oranı hesaplanmıştır.

**Verinin Kaynağı:** Öğrenci İşleri Daire Başkanlığı

**Sorumlu İdare:** Öğrenci İşleri Daire Başkanlığı

Performans Göstergesi	Ölçü Birimi	2024	2025 Planlanan	2025 Gerç.	2026 Hedef	2027 Hedef	2028 Hedef
3- Eğitimin program süresinde bitirilme oranı	Oran	66,64	69	65,80	67	68	69

**Göstergeye İlişkin Açıklama:** 2025 yılı yılında 7.584 öğrenci mezun olmuş bu öğrencilerden 4.990'ı süresinde tamamlamış olup, gerçekleşme oranı %65,80 olarak gerçekleşmiştir. 2026 yılında ise bu oranın 67'ye çıkacağı beklenmektedir.

**Hesaplama Yöntemi:** Eğitim süresinde mezun olan öğrenci sayısı/toplam mezun sayısı oranlanarak hesaplanmıştır.

**Verinin Kaynağı:** Öğrenci İşleri Daire Başkanlığı

**Sorumlu İdare:** Öğrenci İşleri Daire Başkanlığı

Performans Göstergesi	Ölçü Birimi	2024	2025 Planlanan	2025 Gerç.	2026 Hedef	2027 Hedef	2028 Hedef
4- Fen bilimleri kontenjan doluluk oranı	Oran	86	87	85	86	87	88

**Göstergeye İlişkin Açıklama:** 2025 yılı gerçekleşme oranı %87' e ulaşmış bu sayının 2026 yılında %86'e ulaşması beklenmektedir. Önümüzdeki yıllarda bu oranın tekrar artırılması hedeflenmektedir.

**Hesaplama Yöntemi:** YÖK'ün verdiği kontenjan ve kayıt yaptıranlara göre doluluk oranı hesaplanmıştır.

**Verinin Kaynağı:** Öğrenci İşleri Daire Başkanlığı

**Sorumlu İdare:** Öğrenci İşleri Daire Başkanlığı

Performans Göstergesi	Ölçü Birimi	2024	2025 Planlanan	2025 Gerç.	2026 Hedef	2027 Hedef	2028 Hedef
5- Kütüphanede bulunan basılı ve elektronik kaynak sayısı	Sayı	611.183	850.000	1.234.048	1.250.000	1.300.000	1.350.000

**Göstergeye İlişkin Açıklama:** Scopus İndeks 48.000'den (48.189) fazla dergiyi içermekte olup WoS indekste ise 22.000 (22.400) adet bulunmaktadır. WOS'da bulunan dergilerin %73,12 Spocus indekste yer almaktadır.

**Hesaplama Yöntemi:** Kütüphane kataloğu, satın alma ve abonelikler ile erişim sağlanan e-kitapların toplamı hesaba katılmıştır.

**Verinin Kaynağı:** Kütüphane ve Dök. Daire Başkanlığı

**Sorumlu İdare:** Kütüphane ve Dök. Daire Başkanlığı

Performans Göstergesi	Ölçü Birimi	2024	2025 Planlanan	2025 Gerç.	2026 Hedef	2027 Hedef	2028 Hedef
6- Kütüphanede bulunan öğrenci başına düşen basılı ve elektronik kaynak sayısı	Sayı	11,05	15,5	24,42	25	26	27

**Göstergeye İlişkin Açıklama:** Kütüphanemizin yapmış olduğu abonelikler ve satın almalar ile e-kaynak ve basılı yayın sayısını artırmaktadır.

**Hesaplama Yöntemi:** Kütüphane kataloğundaki basılı yayınlar ve e-kitapların toplamı, öğrenci sayısına bölünerek bulunur.

**Verinin Kaynağı:** Kütüphane ve Dök. Daire Başkanlığı

**Sorumlu İdare:** Kütüphane ve Dök. Daire Başkanlığı

Performans Göstergesi	Ölçü Birimi	2024	2025 Planlanan	2025 Gerç.	2026 Hedef	2027 Hedef	2028 Hedef
7- Kütüphaneden yararlanan kişi sayısı	Sayı	24.758	30.000	20.316	25.000	27.500	30.000

**Göstergeye İlişkin Açıklama:** 2025 Yılı ilk altı ayında 5.455 öğrenci Kütüphaneden yararlanmıştır. Bu rakamın yıl sonunda 20.316 kişiye ulaşmıştır. 2026 yılında ise bu sayının 25.000 olması beklenmektedir.

**Hesaplama Yöntemi:** Kütüphane kataloğundaki basılı yayınlar ve e-kitapların toplamı, öğrenci sayısına bölünerek bulunur.

**Verinin Kaynağı:** Kütüphane ve Dök. Daire Başkanlığı

**Sorumlu İdare:** Kütüphane ve Dök. Daire Başkanlığı

Performans Göstergesi	Ölçü Birimi	2024	2025 Planlanan	2025 Gerç.	2026 Hedef	2027 Hedef	2028 Hedef
8- Lisansüstü öğrencilerin toplam öğrenciler içindeki payı	Oran	12,09	12,5	11,17	12	12,50	13

**Göstergeye İlişkin Açıklama:** 2025 yılsonu için toplam öğrenci sayısı 49.178, lisansüstü öğrenci sayısı ise 5.491 olarak baz alınmış ve oran 11,17 çıkmıştır. Bu oranın 2026 yılında 12 olması beklenmektedir.

**Hesaplama Yöntemi:** Lisansüstü öğrenciler/toplan öğrenci sayısı x 100

**Verinin Kaynağı:** Öğrenci İşleri Daire Başkanlığı

**Sorumlu İdare:** Öğrenci İşleri Daire Başkanlığı

Performans Göstergesi	Ölçü Birimi	2024	2025 Planlanan	2025 Gerç.	2026 Hedef	2027 Hedef	2028 Hedef
9- Öğrenci başına düşen eğitim alanı	Metrekare	7,10	7,15	7,40	7,42	7,45	7,50

**Göstergeye İlişkin Açıklama:** 2025 yılında eğitim alanı 374.750 m<sup>2</sup> toplam öğrenci sayısı 50.627 olarak esas alınarak öğrenci başına düşen eğitim alanı 7,40 olarak hesaplanmıştır. Bu oranın 2026 yılında da öğrenci sayısının artışına bağlı olarak 7,42 olması beklenmektedir.

**Hesaplama Yöntemi:** Toplam eğitim alanının toplam öğrenci sayısına bölünmesi

**Verinin Kaynağı:** Yapı İşleri Teknik Daire Başkanlığı

**Sorumlu İdare:** Yapı İşleri Teknik Daire Başkanlığı

Performans Göstergesi	Ölçü Birimi	2024	2025 Planlanan	2025 Gerç.	2026 Hedef	2027 Hedef	2028 Hedef
10- Öğrenci başına düşen kapalı alan	Metrekare	9,92	10	10,34	10,35	10,40	10,45

**Göstergeye İlişkin Açıklama:** 2025 yılında kapalı alanlar toplamı 523.606 m<sup>2</sup> toplam öğrenci sayısı 50.627 olarak esas alınarak öğrenci başına düşen kapalı alan 10,34 olarak hesaplanmıştır. Bu oranın 2026 yılında öğrenci sayısının artması nedeniyle 10,35 olması beklenmektedir.

**Hesaplama Yöntemi:** Hesaplama Yöntemi: Kampüs içerisinde ve taşra teşkilatımızda bulunan bütün eğitim alanları, idari binalar, sosyal ve spor alanlarının (kapalı alan) toplamının öğrenci sayısına bölünmesi

**Verinin Kaynağı:** Yapı İşleri ve Teknik Daire Başkanlığı

**Sorumlu İdare:** Yapı İşleri Teknik Daire Başkanlığı

Performans Göstergesi	Ölçü Birimi	2024	2025 Planlanan	2025 Gerç.	2026 Hedef	2027 Hedef	2028 Hedef
11- Öğrenci değişim programlarından yararlanan öğrencilerin oranı	Oran	0,12	0,012	0,04	0,05	0,06	0,07

**Göstergeye İlişkin Açıklama:** 2025 yılsonu itibarıyla 18 öğrenci değişim programında faydalanmıştır. Öğrenci sayısı 49.178'e oranlandığında 0,04 çıkmaktadır. 2026 yılında öğrenci sayısının atılarak daha fazla öğrencinin bu programdan faydalanması beklenmektedir.

**Hesaplama Yöntemi:** Erasmus, Farabi ve Mevlana Değişim Programından faydalanan öğrencilerimizin toplam öğrenci sayısına bölünmesi ile elde edilmektedir.

**Verinin Kaynağı:** Öğrenci İşleri Daire Başkanlığı

**Sorumlu İdare:** Öğrenci İşleri Daire Başkanlığı

Performans Göstergesi	Ölçü Birimi	2024	2025 Planlanan	2025 Gerç.	2026 Hedef	2027 Hedef	2028 Hedef
12- Öğretim üyesi başına düşen öğrenci sayısı	Sayı	64,95	64	42,18	42	41	40

**Göstergeye İlişkin Açıklama:** 2025 yılsonu öğrenci sayısı 49.178 öğretim üyesi sayısı ise 1.166 olarak baz alınmıştır.

**Hesaplama Yöntemi:** Faaliyet Raporundaki öğretim üyelerinin öğrenci sayısına bölünmesi sonucu elde edilmektedir.

**Verinin Kaynağı:** Öğrenci İşleri Daire Başkanlığı

**Sorumlu İdare:** Öğrenci İşleri Daire Başkanlığı

Performans Göstergesi	Ölçü Birimi	2024	2025 Planlanan	2025 Gerç.	2026 Hedef	2027 Hedef	2028 Hedef
13- Sağlık bilimleri kontenjan doluluk oranı	Oran	92	92,5	91	92	93	94

**Göstergeye İlişkin Açıklama:** Ön Lisans, Lisans ve Lisansüstü kontenjanları dâhil edilmiştir. Gerçekleşme oranları 2025 yılında %91, 2026 yılında ise %92 olarak gerçekleşmesi beklenmektedir. Sağlık bilimleri kontenjan doluluk oranının sağlık alanındaki ihtiyaç doğrultusunda yükselmesi beklenmektedir.

**Hesaplama Yöntemi:** YÖK'ün verdiği kontenjan ve kayıt yaptıranlara göre doluluk oranı hesaplanmıştır.

**Verinin Kaynağı:** Öğrenci İşleri Daire Başkanlığı

**Sorumlu İdare:** Öğrenci İşleri Daire Başkanlığı

Performans Göstergesi	Ölçü Birimi	2024	2025 Planlanan	2025 Gerç.	2026 Hedef	2027 Hedef	2028 Hedef
14- Sosyal bilimler kontenjan doluluk oranı	Oran	88	88	87	88	89	90

**Göstergeye İlişkin Açıklama:** Ön Lisans, Lisans ve Lisansüstü kontenjanları dâhil edilmiştir. 2025 yılında gerçekleşme oranı %87, 2026 yılında gerçekleşme oranı %8 olarak hesaplanmıştır. Bu oranın önümüzdeki yıllarda artırılması hedeflenmektedir.

**Hesaplama Yöntemi:** YÖK'ün verdiği kontenjan ve kayıt yaptırılanlara göre doluluk oranı hesaplanmıştır.

**Verinin Kaynağı:** Öğrenci İşleri Daire Başkanlığı

**Sorumlu İdare:** Öğrenci İşleri Daire Başkanlığı

Performans Göstergesi	Ölçü Birimi	2024	2025 Planlanan	2025 Gerç.	2026 Hedef	2027 Hedef	2028 Hedef
15- Teknokent veya Teknoloji Transfer Ofisi (TTO) projelerine katılan öğrenci sayısı	Sayı	93	450	0	500	600	700

**Göstergeye İlişkin Açıklama:** Sadece kayıtlı ve yürüyen projelerde proje personeli olarak bulunan öğrenciler hesaba katılmıştır. Eğitim, konferans katılımı vb gibi konularda öğrencilerin faydalanıcı olduğu konular burada kapsam dışında kalmaktadır. 2025 yılında Teknokent veya Teknoloji Transfer Ofisinde öğrencilerin katılabileceği projeler yürütülmüştür. 2026 yılında yılın da bu kapsamda projelerin yürütülmesi planlanmaktadır.

**Hesaplama Yöntemi:** Projelerde yer alan öğrencileri ifade etmektedir.

**Verinin Kaynağı:** Rektörlük (TEKNOPARK, Target TTO.)

**Sorumlu İdare:** Rektörlük

Performans Göstergesi	Ölçü Birimi	2024	2025 Planlanan	2025 Gerç.	2026 Hedef	2027 Hedef	2028 Hedef
17- Yabancı dilde eğitim veren program sayısı	Sayı	92	93	95	96	97	98

**Göstergeye İlişkin Açıklama:** Üniversitemizde Lisansüstü programlar ile birlikte 2025-2026 eğitim-öğretim yılında 95 adet yabancı dilde eğitim yapan program mevcuttur. Yeni dönemde aynı şekilde 96 program da devam edilmesi planlanmaktadır.

**Hesaplama Yöntemi:** Üniversitemizde İngilizce ve Arapça dilde eğitim veren programlar hesaba katılmıştır

**Verinin Kaynağı:** Öğrenci İşleri Daire Başkanlığı

**Sorumlu İdare:** Öğrenci İşleri Daire Başkanlığı

Performans Göstergesi	Ölçü Birimi	2024	2025 Planlanan	2025 Gerç.	2026 Hedef	2027 Hedef	2028 Hedef
18- Yabancı uyruklu akademisyen sayısı	Sayı	55	72	66	70	75	80

**Göstergeye İlişkin Açıklama:** Üniversitemizde 2025 yılsonu itibariyle 66 yabancı uyruklu akademik personel bulunmaktadır. 2026 yılı yılsonu itibariyle bu sayının 70'e ulaşacağı beklenmektedir.

**Hesaplama Yöntemi:** Personel Daire Başkanlığınca yabancı uyruklu kapsamında işlemleri yapılan ve akademik birimlerde çalıştırılan akademik personel sayısı esas alınmıştır.

**Verinin Kaynağı:** Personel Daire Başkanlığı

**Sorumlu İdare:** Personel Daire Başkanlığı

Performans Göstergesi	Ölçü Birimi	2024	2025 Planlanan	2025 Gerç.	2026 Hedef	2027 Hedef	2028 Hedef
19- Yabancı uyruklu öğrenci sayısı	Sayı	7.377	7.450	6.269	6.500	6.600	6.700

**Göstergeye İlişkin Açıklama:** 2025 yılsonu itibarıyla Üniversitemizde 6.269 yabancı uyruklu öğrenci bulunmaktadır. Üniversitemizin 2026-2027 Eğitim Öğretim döneminde yeni yapılan/yapılacak kayıtlarla birlikte, dünyanın farklı ülkelerinden yaklaşık 6.500 üzerinde yabancı öğrenciye ev sahipliği yapması beklenmektedir.

**Hesaplama Yöntemi:** Proliz sisteminden sadece yabancı öğrenci sayısı aranarak hesaplanmıştır.

**Verinin Kaynağı:** Öğrenci İşleri Daire Başkanlığı

**Sorumlu İdare:** Öğrenci İşleri Daire Başkanlığı

Performans Göstergesi	Ölçü Birimi	2024	2025 Planlanan	2025 Gerç.	2026 Hedef	2027 Hedef	2028 Hedef
20- Yan dal ve çift ana dal programından mezun olanların toplam mezun sayısına oranı	Oran	0,17	0,18	0,11	0,12	0,13	0,14

**Göstergeye İlişkin Açıklama:** 2025 yılsonunda 7.346 öğrenci mezun olmuş bu öğrencilerin 8'i yandal ve çift anadal yapmıştır. Bu nedenle oran 0,11 olup, önümüzdeki yılda da bu oranın 0,12 olması beklenmektedir.

**Hesaplama Yöntemi:** Yandal ve çift ana dal öğrenci sayısının toplam öğrenci sayısına bölünmesi ile hesaplanmıştır.

**Verinin Kaynağı:** Öğrenci İşleri Daire Başkanlığı

**Sorumlu İdare:** Öğrenci İşleri Daire Başkanlığı

#### Alt Program Kapsamında Yürütülecek Faaliyet Maliyetleri

Faaliyetler	2025 Bütçe	2025 Harcama Haziran	2026 Bütçe	2027 Tahmin	2028 Tahmin
<b>Doktora Öğrencilerine Yönelik Burs Hizmetleri</b>	0	316.000	0	0	0
Bütçe İçi	0	316.000	0	0	0
Bütçe Dışı	0	0	0	0	0
<b>Doktora ve Tıpta Uzmanlık Eğitimi</b>	32.030.000	14.671.460	44.334.000	49.377.000	53.809.000
Bütçe İçi	32.030.000	14.671.460	44.334.000	49.377.000	53.809.000
Bütçe Dışı	0	0	0	0	0
<b>Lisans Öğrencilerine Yönelik Burs Hizmetleri</b>	0	120.000	0	0	0
Bütçe İçi	0	120.000	0	0	0
Bütçe Dışı	0	0	0	0	0
<b>OSB Meslek Yüksekokulları Eğitim Desteği</b>	0	1.711.041	0	0	0
Bütçe İçi	0	1.711.041	0	0	0
Bütçe Dışı	0	0	0	0	0
<b>Yükseköğretim Kurumları Bilgi ve Kültürel Kaynaklar ile Sportif Altyapının Geliştirilmesi Hizmetleri</b>	26.077.000	9.720.709	35.109.000	22.602.000	24.627.000
Bütçe İçi	26.077.000	9.720.709	35.109.000	22.602.000	24.627.000
Bütçe Dışı	0	0	0	0	0
<b>Yükseköğretim Kurumları Birinci Öğretim</b>	8.071.667.689	2.007.817.598	4.876.177.000	5.499.073.000	6.012.349.000
Bütçe İçi	3.732.195.000	1.668.038.436	4.820.177.000	5.434.073.000	5.932.349.000
Bütçe Dışı	4.339.472.689	339.779.162	56.000.000	65.000.000	80.000.000
<b>Yükseköğretim Kurumları İkinci Öğretim</b>	14.597.000	5.907.053	14.107.000	15.650.000	16.907.000
Bütçe İçi	14.597.000	5.907.053	14.107.000	15.650.000	16.907.000
Bütçe Dışı	0	0	0	0	0
<b>Yükseköğretim Kurumları Tezsiz Yüksek Lisans</b>	10.008.000	4.385.591	11.537.000	12.799.000	13.826.000

Bütçe İçi	10.008.000	4.385.591	11.537.000	12.799.000	13.826.000
Bütçe Dışı	0	0	0	0	0
<b>Yükseköğretim Kurumları Uluslararası Ortak Eğitim ve Öğretim Programı</b>	<b>36.897.791</b>	<b>5.439.115</b>	<b>9.000.000</b>	<b>12.000.000</b>	<b>15.000.000</b>
Bütçe İçi	0	0	0	0	0
Bütçe Dışı	36.897.791	5.439.115	9.000.000	12.000.000	15.000.000
<b>Yükseköğretim Kurumları Uzaktan Eğitim</b>	<b>1.440.000</b>	<b>2.114.987</b>	<b>2.313.000</b>	<b>2.567.000</b>	<b>2.777.000</b>
Bütçe İçi	1.440.000	2.114.987	2.313.000	2.567.000	2.777.000
Bütçe Dışı	0	0	0	0	0
<b>Yükseköğretim Kurumları Yaz Okulları</b>	<b>2.000.000</b>	<b>0</b>	<b>1.493.000</b>	<b>1.690.000</b>	<b>1.833.000</b>
Bütçe İçi	2.000.000	0	1.493.000	1.690.000	1.833.000
Bütçe Dışı	0	0	0	0	0
<b>T O P L A M</b>	<b>8.194.717.480</b>	<b>2.052.203.554</b>	<b>4.994.070.000</b>	<b>5.615.758.000</b>	<b>6.141.128.000</b>
Bütçe İçi	3.818.347.000	1.706.985.277	4.929.070.000	5.538.758.000	6.046.128.000
Bütçe Dışı	4.376.370.480	345.218.277	65.000.000	77.000.000	95.000.000

### Faaliyetlere İlişkin Açıklamalar:

#### Doktora Öğrencilerine Yönelik Burs Hizmetleri

Yüksek Öğretim Kurulu tarafından gönderilen kaynaktan doktora öğrencilerine yönelik burs işemelerine ilişkin giderler bu faaliyet altında izlenecektir.

#### Doktora ve Tıpta Uzmanlık Eğitimi

Üniversitemiz bünyesinde beş adet enstitü bulunmaktadır. Doktora eğitimleri bu enstitülerimizce yapılmaktadır. Enstitülerimiz tarafından yürütülen doktora eğitime ilişkin giderler bu faaliyet altında izlenmektedir.

#### Fen ve Mühendislik Bilimleri Öğrencilerinin Uygulamalı Eğitimi

Üniversitemizde Fen ve Mühendislik öğrencilerinin intörn gibi uygulamalı eğitimlerine ilişkin giderler bu faaliyet altında izlenmektedir.

#### Lisans Öğrencilerine Yönelik Burs Hizmetleri

2547 sayılı Yükseköğretim Kanununun 10 uncu maddesi ile 22/12/2018 tarihli ve 7156 sayılı 2019 Yılı Merkezi Yönetim Bütçe Kanununa ekli (E) işaretli cetvelin 66 ncı sırasının (e) bendine göre YÖK tarafında gönderilen kaynaklardan gerekli şartları yerine getiren Üniversitemiz öğrencilerine lisans bursu ödemelerine ilişkin giderler bu faaliyet altında izlenecektir.

#### OSB Meslek Yüksekokulları Eğitim Desteği

1 Temmuz 2017 tarih ve 30311 sayılı Resmi Gazetede yayınlanan 7033 sayılı Kanununun 15. maddesi ile; "Organize sanayi bölgelerinde kurulan meslek yüksekokulları için öğrenci başına ilgili yükseköğretim kurumlarına, Yükseköğretim Kurulu bütçesine bu amaçla tahsis edilen ödenekten eğitim desteği yapılabilir" şeklinde yasal düzenleme yapılmıştır. Yükseköğretim Kurumlarının Organize Sanayi Bölgelerinde Kurulan Meslek Yüksekokullarında Öğrenim Görecek Öğrenciler İçin Eğitim Desteği Verilmesine İlişkin Usul ve Esaslar" 07.12.2017 tarihinde yürürlüğe girmiştir. Bu kapsamda Organize Sanayi Bölgesinde yer alan Naci Topçuoğlu Meslek Yüksekokuluna eğitim desteğine ilişkin giderler bu faaliyet altında izlenecektir.

#### Yükseköğretim Kurumları Açıköğretim

#### Yükseköğretim Kurumları Bilgi ve Kültürel Kaynaklar ile Sportif Altyapının Geliştirilmesi Hizmetleri

Üniversitemiz Kütüphane ve Dokümantasyon Daire Başkanlığı tarafından gerek öğrencilerin gerekse öğretim elemanlarının hizmetine sunulmak üzere basılı ve elektronik yayın alımları yapılmasına ilişkin giderler bu faaliyet altında izlenmektedir.

#### Yükseköğretim Kurumları Birinci Öğretim

Üniversitemizin 2547 sayılı Yükseköğretim Kanunu çerçevesinde; fakülte, yüksekokul ve meslek yüksekokulları tarafından yürütülen birinci öğretime ilişkin giderler bu faaliyet altında izlenmektedir.

#### Yükseköğretim Kurumları İkinci Öğretim

Üniversitemizde İkinci öğretim faaliyeti yürüten Enstitü, Fakülte ve Yüksekokulların eğitime ilişkin giderleri bu faaliyet altında izlenmektedir.

#### Yükseköğretim Kurumları Tezsiz Yüksek Lisans

Üniversitemizde Tezsiz Yüksek lisans eğitimi; Fen Bilimleri Enstitüsü, Sosyal Bilimler Enstitüsü, Eğitim Bilimleri Enstitüsü, Sağlık Bilimleri Enstitüsü ve Göç Enstitüsü tarafından yürütülmekte olup, verilen eğitime ilişkin giderler bu faaliyet altında izlenmektedir.

## Yükseköğretim Kurumları Uzaktan Eğitim

Üniversitemizdeki Uzaktan Eğitim; Sosyal Bilimler Enstitüsü ve Eğitim Bilimleri Enstitüsündeki programlarda yapılmaktadır. Enstitülerimiz uzaktan eğitim faaliyetlerini Uzaktan Eğitim Araştırma ve Uygulama Merkezi üzerinde sağlamaktadırlar. Hem enstitüler hem de merkezin uzaktan eğitim faaliyetlerine ilişkin giderler bu faaliyet altında izlenmektedir.

## Yükseköğretim Kurumları Yaz Okulları

Üniversitemizdeki fakülte, yüksekokul ve meslek yüksekokulları tarafından yürütülen yaz okulu açılması öğrencilerden gelen talepler doğrultusunda üniversite senato ve yönetim kurulu kararıyla belirlenmekte olup, akademik birimlerce verilen eğitime ilişkin giderler bu faaliyet altında izlenmektedir.

<b>Alt Program Adı:</b>	ÖĞRETİM ELEMANLARINA SAĞLANAN BURS VE DESTEKLER
<b>Gereçe ve Açıklamalar</b>	Üniversitemiz Öğretim elemanlarının mesleki gelişimlerini sürdürmek ve öğretim becerilerini iyileştirmek için, yurtiçi ve yurt dışı kongre, seminer ve akademik faaliyetlerini gerçekleştirmek üzere Bilimsel Araştırma Projeleri Birimi tarafından maddi destek sağlandığı gibi, ilgili birimlerin bütçe kalemlerinden de bu etkinliklere katılım için maddi destekler sağlanmaktadır. Yükseköğretim Kurulunun Akademik Teşvik programı kapsamında ödüllendirilmeleri yanında, BAP birimine verilen araştırma projeleri içinde destekler sağlanmaktadır. Diğer taraftan, bugün itibarıyla araştırma bursundan 84 öğrenci, YÖK öncelikli alanlarda verilen doktora bursundan ise 3 öğrencimiz faydalanmaktadır. Yükseköğretim Öğretim elemanlarına sağlanan burs ve destekler alt programının, Üniversitemizin 2025-2029 Stratejik Planındaki "Evrensel değerler çerçevesinde nitelikli eğitim yapmak." stratejik hedefine önemli oranda katkıda bulunacağı beklenmektedir.

### Alt Program Hedefi:

Alanında yetkin, araştırmacı, bilgi üreten ve aktaran akademisyenler yetiştirilmesi

### Performans Göstergeleri

Performans Göstergesi	Ölçü Birimi	2024	2025 Planlanan	2025 Gerç.	2026 Hedef	2027 Hedef	2028 Hedef
1- SCI, SCI-Expanded, SSCI ve AHCI kapsamındaki dergilerde öğretim elemanı başına düşen yayın sayısı	Sayı	0,46	0,55	0,60	0,65	0,70	0,75

**Göstergeye İlişkin Açıklama:** 2025 yılında SCI, SSCI ve AHCI'de Üniversitemiz adresli 953 adet yayın bulunmaktadır.1.583 öğretim elemanına bölündüğünde öğretim elemanı başına 0,60 yayın düşmektedir. 2026 yılında bu oranın artırılması hedeflenmektedir.

### Hesaplama Yöntemi:

Hesaplama Yöntemi: Web of Science veri tabanında Gaziantep Üniversitesi adresleri yayınların akademik personel sayısına bölünmesi ile bulunur.

### Verinin Kaynağı:

Kütüphane ve Dokümantasyon Daire Başkanlığı

### Sorumlu İdare:

Kütüphane ve Dokümantasyon Daire Başkanlığı

Performans Göstergesi	Ölçü Birimi	2024	2025 Planlanan	2025 Gerç.	2026 Hedef	2027 Hedef	2028 Hedef
2- Yükseköğretim Kurulu tarafından belirlenecek öncelikli alanlarda sağlanan burslardan yararlanan doktora öğrenci sayısı	Sayı	5	10	3	5	6	7

**Göstergeye İlişkin Açıklama:** Yüksek Öğretim Kurulu tarafından 100/2000 bursu kapsamında verilen doktora burslarından yararlanması uygun görülen öğrenciler esas alınmıştır.

### Hesaplama Yöntemi:

Yüksek Öğretim Kurulu tarafından onaylanan liste

### Verinin Kaynağı:

Strateji Geliştirme Daire Başkanlığı

### Sorumlu İdare:

Rektörlük

Performans Göstergesi	Ölçü Birimi	2024	2025 Planlanan	2025 Gerç.	2026 Hedef	2027 Hedef	2028 Hedef
3- Yükseköğretim Kurulu tarafından sağlanan araştırma desteklerinden yararlananların sayısı	Sayı	155	160	84	94	95	100

**Göstergeye İlişkin Açıklama:** TÜBİTAK projelerindeki bursiyerlerin toplamı alınmıştır.

**Hesaplama Yöntemi:** Devam eden TÜBİTAK projeleri bursiyerleri hesaba katılmıştır.

**Verinin Kaynağı:** Strateji Geliştirme Daire Başkanlığı  
**Sorumlu İdare:**

Performans Göstergesi	Ölçü Birimi	2024	2025 Planlanan	2025 Gerç.	2026 Hedef	2027 Hedef	2028 Hedef
4- Yükseköğretim Kurulu, Türkiye Bilimler Akademisi ve TÜBİTAK bilim, teşvik ve sanat ödülleri sayısı	Sayı	0	1	0	1	1	1

**Göstergeye İlişkin Açıklama:** 2025 yılında henüz akademik personelimiz bu kapsamda herhangi bir ödül almamıştır. Ancak 2026, 2027 ve 2028 yıllarında birer ödül öngörülmüştür.

**Hesaplama Yöntemi:** YÖK, TUBA ve TÜBİTAK gibi kurumlarca akademik personele verilen bilim, teşvik ve sanat ödülleri sayısı esas alınmıştır.

**Verinin Kaynağı:** Rektörlük (Kalite Birimi)

**Sorumlu İdare:** Rektörlük

#### Alt Program Kapsamında Yürütülecek Faaliyet Maliyetleri

Faaliyetler	2025 Bütçe	2025 Harcama Haziran	2026 Bütçe	2027 Tahmin	2028 Tahmin
<b>T O P L A M</b>	<b>0</b>	<b>0</b>	<b>0</b>	<b>0</b>	<b>0</b>
Bütçe İçi	0	0	0	0	0
Bütçe Dışı	0	0	0	0	0

#### Faaliyetlere İlişkin Açıklamalar:

##### Öğretim Üyesi Yetiştirme Programı ve Yurtdışı Destek Hizmetleri

2547 sayılı kanununun 39 uncu maddesi ile Öğretim Üyesi Yetiştirme Programı kapsamında yurt dışına gönderilen öğretim üyelerine ilişkin ilişkin iş, işlem ve süreçlere yönelik giderleri bu faaliyet altında izlenecektir.

<b>Alt Program Adı:</b>	YÜKSEKÖĞRETİMDE ÖĞRENCİ YAŞAMI
<b>Gerekçe ve Açıklamalar</b>	<p>Üniversitemizin temel önceliği; gelişmiş sportif, sanatsal ve kültürel aktiviteler, beslenme ve barınma hizmetleri ve eğitim ortamı ile ruhsal ve fiziksel olarak sağlıklı, becerileri artmış öğrenciler yetiştirmektir. Bu kapsamda Üniversitemiz içerisinde yeterli açık ve kapalı spor ile kültürel faaliyetleri yapabilecekleri alanlar mevcuttur. Üniversitemizin merkez yerleşkesinde açık spor tesisleri yanı sıra kapalı spor salonu olan Sporium sadece öğrencilerimize değil şehre de hizmet veren oldukça kaliteli bir tesisimizdir. Diğer taraftan, taşra yerleşkelerimizde de açık spor alanları mevcuttur. Üniversitemizdeki kültürel faaliyetler Atatürk Kültür Merkezi ile Mavera Kongre ve Sanat Merkezinde yapılmaktadır. Mavera Kongre ve Sanat Merkezimiz bir taraftan Üniversitemize hizmet ederken bir taraftan da şehre ve bölgeye hizmet edebilecek büyüklük ve fonksiyonelliğe sahip ülkemizin sayılı tesislerinden biridir. Üniversitemizi Sağlık Kültür ve Spor Başkanlığı bünyesinde; Üniversitemiz öğrenci ve çalışanlarının istediği ilgi, bilgi ve beceri alanlarında bir araya gelmeleri ve çalışma yapabilmeleri için her türlü katkı ve olanağı sağlamak amacıyla 80. Yıl Öğrenci Kültür Merkezi kurulmuştur. Burada öğrenci ve personele yönelik çeşitli kurslar verilmektedir. Ayrıca Üniversitemiz çatısı altındaki her bireyi en az bir sosyokültürel alana yönlendirerek mesleki gelişimlerine ek olarak sosyal alanlarda da donanım sahibi olmalarını sağlamak üzere hâlihazırda 107 adet öğrenci topluluğu bulunmakta olup, yeni kayıtlarla birlikte toplulukların sayısının da artması beklenmektedir. Ayrıca başkanlık bünyesinde; Engelli Öğrenci Birimi ile Kres ve Psikolojik Danışma ve Rehberlik Merkezi aktif olarak hizmet vermektedir. Kafeterya ve yemekhane hizmetlerinde öğrencilerin ekonomik durumları göz önünde bulundurularak kaliteli, sağlıklı ve dengeli beslenmeyi teşvik edecek şekilde düzenlemeler yapılmıştır. Başarılı fakat maddi durumu yetersiz öğrencilere ücretsiz yemek hizmeti verilmektedir. Ayrıca yapılan ilanlar neticesinde başvurular içerisinde ihtiyaç sahibi öğrenciler Üniversitemizin çeşitli birimlerinde kısmi zamanlı öğrenci olarak çalıştırılmaktadırlar. Yükseköğretim Yükseköğretimde öğrenci yaşamı alt programının, Üniversitemizin 2025-2029 Stratejik Planındaki "Evrensel değerler çerçevesinde nitelikli eğitim yapmak." stratejik hedefine önemli oranda katkıda bulunacağı beklenmektedir.</p>

#### Alt Program Hedefi:

Yükseköğretim öğrencilerine sunulan beslenme ve barınma hizmetlerinin kalitesinin artırılması; öğrencilerin kişisel ve sosyal gelişimi desteklenerek yaşam kalitesinin yükseltilmesi

#### Performans Göstergeleri

Performans Göstergesi	Ölçü Birimi	2024	2025 Planlanan	2025 Gerç.	2026 Hedef	2027 Hedef	2028 Hedef
2- Beslenme hizmetlerinden yararlanan öğrenci sayısı	Sayı	609.424	620.000	485.972	500.000	600.000	650.000

**Göstergeye İlişkin Açıklama:** 2025 yılsonu itibarıyla 485.972 öğrenci yemek hizmetinden faydalanmış olup, 2026 yılında ise 500.000 öğrencinin beslenme hizmetinden faydalanması düşünülmektedir.

**Hesaplama Yöntemi:** Yemek yiyen öğrenci sayısı

**Verinin Kaynağı:** Sağlık Kültür ve Spor Daire Başkanlığı

**Sorumlu İdare:** Sağlık Kültür ve Spor Daire Başkanlığı

Performans Göstergesi	Ölçü Birimi	2024	2025 Planlanan	2025 Gerç.	2026 Hedef	2027 Hedef	2028 Hedef
3- Öğrenci başına düşen sosyal donatı alanı	m <sup>2</sup>	1,44	1,45	1,50	1,52	1,54	1,55

**Göstergeye İlişkin Açıklama:** Güncellenen 2025 kapalı alan tablosundan toplam sosyal alanlar toplamı 75.995 m<sup>2</sup>, toplam öğrenci sayısı 50.627 olarak esas alınarak öğrenci başına düşen sosyal donatı alanı 1.50 olarak hesaplanmıştır. Öğrenci sayısının artması nedeniyle bu oranın 2026 yılında 1,52 olması beklenmektedir.

**Hesaplama Yöntemi:** Sosyal ve Spor Alanları/Toplam Öğrenci Sayısı

**Verinin Kaynağı:** Yapı İşleri Teknik Daire Başkanlığı

**Sorumlu İdare:** Yapı İşleri Teknik Daire Başkanlığı

Performans Göstergesi	Ölçü Birimi	2024	2025 Planlanan	2025 Gerç.	2026 Hedef	2027 Hedef	2028 Hedef
4- Öğrenci kulüp ve topluluk sayısı	Sayı	88	90	107	108	110	112

**Göstergeye İlişkin Açıklama:** Üniversitemiz öğrencilerinin; toplumsal, kültürel ve sosyal gelişimlerine yardım etmek, beden ve ruh sağlıklarını korumak, onları araştırmacı ve yaratıcı niteliklere sahip kişiler olarak yetiştirebilmek, öğrencilerin ilgi alanlarına göre ders dışı serbest zamanlarını değerlendirmek, birlikte çalışma alışkanlığı kazanmalarını sağlamak, yeni ilgi alanlarına ve kültürel, sanatsal ve sportif aktivitelere yönlendirmek amacıyla 107 adet öğrenci topluluğuyla çalışma ve etkinliklerini sürdürmektedir. 2026 yılında topluluk sayısının artırılması hedeflenmektedir.

**Hesaplama Yöntemi:** Üniversitemizde aktif olan topluluk sayıları dikkate alınmıştır.

**Verinin Kaynağı:** Sağlık Kültür ve Spor Daire Başkanlığı

**Sorumlu İdare:** Sağlık Kültür ve Spor Daire Başkanlığı

Performans Göstergesi	Ölçü Birimi	2024	2025 Planlanan	2025 Gerç.	2026 Hedef	2027 Hedef	2028 Hedef
5- Sosyal, kültürel ve sportif faaliyet sayısı	Sayı	437	500	1.105	1.110	1.150	1.200

**Göstergeye İlişkin Açıklama:** 2025 yılsonu itibarıyla 1.105 faaliyet yapılmıştır. 2026 yılında ise 1.110 faaliyetin gerçekleştirileceği tahmin edilmektedir.

**Hesaplama Yöntemi:** Üniversitemizde yapılan sosyal, kültürel ve sportif faaliyet sayısı esas alınmıştır.

**Verinin Kaynağı:** Sağlık Kültür ve Spor Daire Başkanlığı

**Sorumlu İdare:** Sağlık Kültür ve Spor Daire Başkanlığı

Performans Göstergesi	Ölçü Birimi	2024	2025 Planlanan	2025 Gerç.	2026 Hedef	2027 Hedef	2028 Hedef
7- Yükseköğretimde öğrenci başına beslenme harcaması	TL	1.275,39	2.300	4.046,09	4.500	5.000	5.500

**Göstergeye İlişkin Açıklama:** Üniversitemizde öğrencilere sunulan yemekler Kamu İhale Kanunu kapsamında kurum dışından ihale edilerek temin edilmektedir. 2025 yılsonu itibarıyla 485.972 öğrenci yemek hizmetinden faydalanmış olup, öğrenci başına 4.046,69 beslenme harcaması yapılmıştır. Bu miktarın 2026 yılında ise 4.500 TL. olması beklenmektedir.

**Hesaplama Yöntemi:** Öğrenciler için yapılan toplam beslenme harcaması/Toplam öğrenci sayısı

**Verinin Kaynağı:** Sağlık Kültür ve Spor Daire Başkanlığı

**Sorumlu İdare:** Sağlık Kültür ve Spor Daire Başkanlığı

Performans Göstergesi	Ölçü Birimi	2024	2025 Planlanan	2025 Gerç.	2026 Hedef	2027 Hedef	2028 Hedef
8- Yükseköğretimde öğrenci yaşamından memnuniyet oranı	Oran	76	78	78	79	79,50	80

**Göstergeye İlişkin Açıklama:** Öğrencilerimizin Üniversitemizden memnuniyet oranı 2025 yılında %78 olarak gerçekleşmiştir. Bu oran 2026 yılında ise %79 olarak gerçekleşmesi beklenmektedir.

**Hesaplama Yöntemi:** Öğrenci Memnuniyet Anketleri

**Verinin Kaynağı:** Öğrenci İşleri Daire Başkanlığı

**Sorumlu İdare:** Öğrenci İşleri Daire Başkanlığı

**Alt Program Kapsamında Yürütülecek Faaliyet Maliyetleri**

Faaliyetler	2025 Bütçe	2025 Harcama Haziran	2026 Bütçe	2027 Tahmin	2028 Tahmin
<b>Yükseköğretimde Barınma Hizmetleri</b>	<b>433.000</b>	<b>0</b>	<b>521.000</b>	<b>577.000</b>	<b>623.000</b>
Bütçe İçi	433.000	0	521.000	577.000	623.000
Bütçe Dışı	0	0	0	0	0
<b>Yükseköğretimde Beslenme Hizmetleri</b>	<b>62.463.000</b>	<b>67.095.857</b>	<b>74.758.000</b>	<b>82.934.000</b>	<b>89.595.000</b>
Bütçe İçi	62.463.000	67.095.857	74.758.000	82.934.000	89.595.000
Bütçe Dışı	0	0	0	0	0
<b>Yükseköğretimde Kültür ve Spor Hizmetleri</b>	<b>8.191.000</b>	<b>2.164.829</b>	<b>6.324.000</b>	<b>7.025.000</b>	<b>7.588.000</b>
Bütçe İçi	8.191.000	2.164.829	6.324.000	7.025.000	7.588.000
Bütçe Dışı	0	0	0	0	0
<b>Yükseköğretimde Öğrenci Yaşamına İlişkin Diğer Hizmetler</b>	<b>70.609.000</b>	<b>10.455.049</b>	<b>90.694.000</b>	<b>100.277.000</b>	<b>109.636.000</b>
Bütçe İçi	70.609.000	10.455.049	90.694.000	100.277.000	109.636.000
Bütçe Dışı	0	0	0	0	0
<b>Yükseköğretimde Sağlık Hizmetleri</b>	<b>26.000</b>	<b>0</b>	<b>31.000</b>	<b>34.000</b>	<b>37.000</b>
Bütçe İçi	26.000	0	31.000	34.000	37.000
Bütçe Dışı	0	0	0	0	0
<b>T O P L A M</b>	<b>141.722.000</b>	<b>79.715.734</b>	<b>172.328.000</b>	<b>190.847.000</b>	<b>207.479.000</b>
Bütçe İçi	141.722.000	79.715.734	172.328.000	190.847.000	207.479.000
Bütçe Dışı	0	0	0	0	0

**Faaliyetlere İlişkin Açıklamalar:****Yükseköğretimde Barınma Hizmetleri**

Üniversitemiz öğrencilerinin barınmasına ilişkin iş ve işlemler Sağlık Kültür Spor Daire Başkanlığı tarafından yerine getirilmekle olup, buna ilişkin giderler bu faaliyet altında izlenmektedir.

**Yükseköğretimde Beslenme Hizmetleri**

Üniversitemizde öğrencilerin beslenmesine ilişkin giderler Sağlık Kültür ve Spor Daire Başkanlığı tarafından yapılmakta buna ilişkin giderler bu faaliyet altında izlenmektedir.

**Yükseköğretimde Kültür ve Spor Hizmetleri**

Üniversitemiz öğrencilerine yönelik kültür ve spor hizmetleri Sağlık Kültür ve Spor Daire Başkanlığı tarafından yerine getirilmekte olup, buna ilişkin giderler bu faaliyet altında izlenecektir.

**Yükseköğretimde Öğrenci Yaşamına İlişkin Diğer Hizmetler**

Sağlık Kültür ve Spor Daire Başkanlığı bütçesinde yer alan ödeneklerden diğer birimlerin ihtiyaçlarına ilişkin giderler bu faaliyet altında izlenmektedir.

**Yükseköğretimde Sağlık Hizmetleri**

Sağlık Kültür ve Spor Daire Başkanlığında Üniversitemizdeki öğrencilere yönelik psikolojik danışmanlık ve rehberlik hizmetleri verilmektedir. Öğrencilerin kişisel ve ailevi sorunlarının çözümü konusunda öğrencilere destek verilmektedir. Psikolojik Danışma ve Rehberlik Merkezimizde bu amaçla bir psikolog istihdam edilmektedir. Ayrıca bir psikoloğumuz ise Kreş ve Anaokulunda gelişme çağında olan üniversitemiz personel çocuklarına psikolojik destek sağlamaktadır.

## 2. Faaliyet Maliyetleri Tablosu

FAALİYET MALİYETLERİ TABLOSU					
İdare Adı	GAZİANTEP ÜNİVERSİTESİ				
Program Adı	ARAŞTIRMA, GELİŞTİRME VE YENİLİK				
Alt Program Adı	ARAŞTIRMA ALTYAPILARI				
Alt Program Hedefi	Ülkemizin bilgi birikiminin artırılmasına ve teknolojik gelişimine katkıda bulunmak üzere yükseköğretim kurumlarında araştırma altyapılarının kurulması ve kapasitelerinin güçlendirilmesi				
Faaliyet Adı	Yükseköğretim Kurumları Araştırma Altyapısı Kurulması ve Geliştirilmesi				
Açıklama	Üniversitemizin Merkezi Araştırma Laboratuvarı bina inşaatı tamamlanmış olup, laboratuvarın eksik kalan makine teçhizat ihtiyaçlarının tamamlanmasıyla birlikte laboratuvar binası tam kapasiteyle hizmet vermeye başlamıştır. Ayrıca Üniversitemizde faaliyet gösteren 32 adet araştırma ve uygulama merkezlerinin bütçesi diğer merkezler adıyla bütçeleştirilmiş olup, anılan ödenekler de bu faaliyet altında izlenmektedir.				
EKONOMİK KOD	2025 Bütçe	2025 Harcama (Haziran)	2026 Bütçe	2027 Tahmin	2028 Tahmin
Mal ve Hizmet Alım Giderleri	191.000	8.339	299.000	331.000	358.000
<b>BÜTÇE İÇİ TOPLAM KAYNAK</b>	<b>191.000</b>	<b>8.339</b>	<b>299.000</b>	<b>331.000</b>	<b>358.000</b>
Döner Sermaye	0	0	0	0	0
Özel Hesap	0	0	0	0	0
Diğer Bütçe Dışı Kaynak	0	0	0	0	0
<b>BÜTÇE DIŞI TOPLAM KAYNAK</b>	<b>0</b>	<b>0</b>	<b>0</b>	<b>0</b>	<b>0</b>
<b>FAALİYET MALİYETİ TOPLAMI</b>	<b>191.000</b>	<b>8.339</b>	<b>299.000</b>	<b>331.000</b>	<b>358.000</b>

FAALİYET MALİYETLERİ TABLOSU					
<b>İdare Adı</b>	GAZİANTEP ÜNİVERSİTESİ				
<b>Program Adı</b>	ARAŞTIRMA, GELİŞTİRME VE YENİLİK				
<b>Alt Program Adı</b>	YÜKSEKÖĞRETİMDE BİLİMSEL ARAŞTIRMA VE GELİŞTİRME				
<b>Alt Program Hedefi</b>	Yükseköğretim kurumlarında inovasyon amaçlı bilimsel çalışmaların artırılması				
<b>Faaliyet Adı</b>	Yükseköğretim Kurumlarının Bilimsel Araştırma Projeleri				
<b>Açıklama</b>	Akademik birimlerce hazırlanan bilimsel araştırma projelerine ilişkin iş ve işlemleri yürütmek üzere Bilimsel Araştırma Projeleri Koordinatörlüğü kurulmuş olup, anılan koordinatörlük tarafından bu projeler Yükseköğretim Kurumları Bilimsel Araştırma Projeleri Hakkında Yönetmelik çerçevesinde yürütülmektedir. Üniversitemizdeki Bilimsel Araştırma Projelerine ilişkin iş, işlem ve süreçlere yönelik giderleri bu faaliyet altında izlenmektedir. Ayrıca Üniversitemiz akademik personeli tarafından yürütülen TÜBİTAK, GAP, İKA ve AB projelerine ilişkin faaliyetler burada izlenmektedir.				
<b>EKONOMİK KOD</b>	<b>2025 Bütçe</b>	<b>2025 Harcama (Haziran)</b>	<b>2026 Bütçe</b>	<b>2027 Tahmin</b>	<b>2028 Tahmin</b>
Mal ve Hizmet Alım Giderleri	20.618.000	10.313.000	25.570.000	28.367.000	30.737.000
Sermaye Giderleri	32.093.000	3.816.000	37.349.000	46.216.000	52.435.000
<b>BÜTÇE İÇİ TOPLAM KAYNAK</b>	<b>52.711.000</b>	<b>14.129.000</b>	<b>62.919.000</b>	<b>74.583.000</b>	<b>83.172.000</b>
Özel Hesap	1.198.473.618	1.430.551.936	25.000.000	30.000.000	35.000.000
<b>BÜTÇE DIŞI TOPLAM KAYNAK</b>	<b>1.198.473.618</b>	<b>1.430.551.936</b>	<b>25.000.000</b>	<b>30.000.000</b>	<b>35.000.000</b>
<b>FAALİYET MALİYETİ TOPLAMI</b>	<b>1.251.184.618</b>	<b>1.444.680.936</b>	<b>87.919.000</b>	<b>104.583.000</b>	<b>118.172.000</b>

FAALİYET MALİYETLERİ TABLOSU					
<b>İdare Adı</b>	GAZİANTEP ÜNİVERSİTESİ				
<b>Program Adı</b>	HAYAT BOYU ÖĞRENME				
<b>Alt Program Adı</b>	YÜKSEKÖĞRETİM KURUMLARI SÜREKLİ EĞİTİM FAALİYETLERİ				
<b>Alt Program Hedefi</b>	Toplumun tüm kesimlerine ihtiyaç duyduğu alanlarda eğitimler verilmesi, kamu kurum ve kuruluşları, özel sektör ve uluslararası kuruluşlarla işbirliğinin gelişmesine katkıda bulunulması				
<b>Faaliyet Adı</b>	Toplum Hizmetine Sunulan Eğitim Programları, Kurs ve Seminerler				
<b>Açıklama</b>					
<b>EKONOMİK KOD</b>	<b>2025 Bütçe</b>	<b>2025 Harcama (Haziran)</b>	<b>2026 Bütçe</b>	<b>2027 Tahmin</b>	<b>2028 Tahmin</b>
Personel Giderleri	0	0	0	0	0
Sos. Guv. Kur. Devl Primi Giderleri	0	0	0	0	0
Mal ve Hizmet Alım Giderleri	0	0	0	0	0
<b>BÜTÇE İÇİ TOPLAM KAYNAK</b>	<b>0</b>		<b>0</b>		<b>0</b>
Özel Hesap	2.000.000	1.557.000	2.500.000	2.900.000	3.200.000
<b>BÜTÇE DIŞI TOPLAM KAYNAK</b>	<b>2.000.000</b>	<b>1.557.000</b>	<b>2.500.000</b>	<b>2.900.000</b>	<b>3.200.000</b>
<b>FAALİYET MALİYETİ TOPLAMI</b>	<b>2.000.000</b>	<b>1.557.000</b>	<b>2.500.000</b>	<b>2.900.000</b>	<b>3.200.000</b>

FAALİYET MALİYETLERİ TABLOSU					
<b>İdare Adı</b>	GAZİANTEP ÜNİVERSİTESİ				
<b>Program Adı</b>	TEDAVİ EDİCİ SAĞLIK				
<b>Alt Program Adı</b>	TEDAVİ HİZMETLERİ				
<b>Alt Program Hedefi</b>	Tedavi edici sağlık hizmetinin erişilebilir ve etkili olarak sunulmasının sağlanması				
<b>Faaliyet Adı</b>	Ağız ve Diş Sağlığı Hizmetleri				
<b>Açıklama</b>	Üniversitemizde sağlanan ağız diş sağlığı hizmeti Diş Hekimliği Fakültemiz tarafından verilmektedir. Söz konusu fakültemize yılı bütçe kanunu çerçevesinde döner sermaye bütçelerine yardım kapsamında aktarılan tutarlara ilişkin giderler bu faaliyet altında izlenmektedir				
<b>EKONOMİK KOD</b>	<b>2025 Bütçe</b>	<b>2025 Harcama (Haziran)</b>	<b>2026 Bütçe</b>	<b>2027 Tahmin</b>	<b>2028 Tahmin</b>
Cari Transferler	4.537.000	0	5.089.000	5.646.000	6.099.000
<b>BÜTÇE İÇİ TOPLAM KAYNAK</b>	<b>4.537.000</b>	<b>0</b>	<b>5.089.000</b>	<b>5.646.000</b>	<b>6.099.000</b>
Döner Sermaye	397.630.000	12.772.673.601	300.000.000	330.000.000	363.000.000
Özel Hesap	0	0	0	0	0
Diğer Bütçe Dışı Kaynak	0		00	0	0
<b>BÜTÇE DIŞI TOPLAM KAYNAK</b>	<b>397.630.000</b>	<b>12.772.673.601</b>	<b>300.000.000</b>	<b>330.000.000</b>	<b>363.000.000</b>
<b>FAALİYET MALİYETİ TOPLAMI</b>	<b>402.167.000</b>	<b>12.772.673.601</b>	<b>305.089.000</b>	<b>335.646.000</b>	<b>369.099.000</b>

FAALİYET MALİYETLERİ TABLOSU					
<b>İdare Adı</b>	GAZİANTEP ÜNİVERSİTESİ				
<b>Program Adı</b>	TEDAVİ EDİCİ SAĞLIK				
<b>Alt Program Adı</b>	TEDAVİ HİZMETLERİ				
<b>Alt Program Hedefi</b>	Tedavi edici sağlık hizmetinin erişilebilir ve etkili olarak sunulmasının sağlanması				
<b>Faaliyet Adı</b>	Dış Hekimliği Hastanesi Tarafından Yapılacak Taban Ödeme				
<b>Açıklama</b>	Yılı Bütçe kanununun E cetvelinin 65 maddesinde; "2547 sayılı Kanununun 58 inci maddesinin (c) fıkrası kapsamındaki personele yapılacak taban ödemelerde kullanılmak üzere ilgili yükseköğretim kurum bütçesine döner sermayenin gelir ve gider durumu da dikkate alınarak ödenek aktarılabilir. Aktarılan ödenekler yükseköğretim kurumu bütçesine gider kaydedilerek ilgisine göre tıp ve dış hekimliği fakülteleri ile sağlık uygulama ve araştırma merkezlerinin döner sermaye hesaplarına ödenir. Ödenen bu tutarlar, döner sermaye biriminin gelir hesaplarına kaydedilir. Söz konusu tutarlar, 17/9/2004 tarihli ve 5234 sayılı Bazı Kanun ve Kanun Hükmünde Kararnamelerde Değişiklik Yapılmasına Dair Kanunun geçici 1 inci maddesi uyarınca ödenecek hazine payı ile 2547 sayılı Kanununun 58 inci maddesi uyarınca ayrılacak payların hesabında dikkate alınmaz." denilmektedir. Kanunun bu maddesine göre Dış Hekimliği Fakültesinin personelinin taban ödemelerini yapmak üzere bütçeye konularak yıl içinde Döner Sermaye Bütçesine aktarılan tutarlar bu faaliyet altında izlenmektedir.				
<b>EKONOMİK KOD</b>	<b>2025 Bütçe</b>	<b>2025 Harcama (Haziran)</b>	<b>2026 Bütçe</b>	<b>2027 Tahmin</b>	<b>2028 Tahmin</b>
Cari Transferler	45.021.000	24.875.901	77.147.000	85.481.000	92.318.000
<b>BÜTÇE İÇİ TOPLAM KAYNAK</b>	<b>45.021.000</b>	<b>24.875.901</b>	<b>77.147.000</b>	<b>85.481.000</b>	<b>92.318.000</b>
Döner Sermaye	0	0	0	0	0
Özel Hesap	0	0	0	0	0
Diğer Bütçe Dışı Kaynak	0	0	0	0	0
<b>BÜTÇE DIŞI TOPLAM KAYNAK</b>	<b>0</b>	<b>00</b>	<b>0</b>	<b>0</b>	<b>0</b>
<b>FAALİYET MALİYETİ TOPLAMI</b>	<b>45.021.000</b>	<b>24.875.901</b>	<b>77.147.000</b>	<b>85.481.000</b>	<b>92.318.000</b>

<b>FAALİYET MALİYETLERİ TABLOSU</b>					
<b>İdare Adı</b>	GAZİANTEP ÜNİVERSİTESİ				
<b>Program Adı</b>	TEDAVİ EDİCİ SAĞLIK				
<b>Alt Program Adı</b>	TEDAVİ HİZMETLERİ				
<b>Alt Program Hedefi</b>	Tedavi edici sağlık hizmetinin erişilebilir ve etkili olarak sunulmasının sağlanması				
<b>Faaliyet Adı</b>	Tıp Fakültesi Hastanesi Tarafından Yapılacak Taban Ödeme				
<b>Açıklama</b>	Yılı Bütçe kanununun E cetvelininin 65 maddesinde; "2547 sayılı Kanununun 58 inci maddesinin (c) fıkrası kapsamındaki personele yapılacak taban ödemelerde kullanılmak üzere ilgili yükseköğretim kurum bütçesine döner sermayenin gelir ve gider durumu da dikkate alınarak ödenek aktarılabilir. Aktarılan ödenekler yükseköğretim kurumu bütçesine gider kaydedilerek ilgisine göre tıp ve diş hekimliği fakülteleri ile sağlık uygulama ve araştırma merkezlerinin döner sermaye hesaplarına ödenir. Ödenen bu tutarlar, döner sermaye biriminin gelir hesaplarına kaydedilir. Söz konusu tutarlar, 17/9/2004 tarihli ve 5234 sayılı Bazı Kanun ve Kanun Hükmünde Kararnamelerde Değişiklik Yapılmasına Dair Kanununun geçici 1 inci maddesi uyarınca ödenecek hazine payı ile 2547 sayılı Kanununun 58 inci maddesi uyarınca ayrılacak payların hesabında dikkate alınmaz." denilmektedir. Kanununun bu maddesine göre Şahinbey Araştırma ve Uygulama Hastanesi personelinin taban ödemelerini yapmak üzere bütçeye konularak yıl içinde Döner Sermeye Bütçesine aktarılan tutarlar bu faaliyet altında izlenmektedir.				
<b>EKONOMİK KOD</b>	<b>2025 Bütçe</b>	<b>2025 Harcama (Haziran)</b>	<b>2026 Bütçe</b>	<b>2027 Tahmin</b>	<b>2028 Tahmin</b>
Cari Transferler	427.393.000	212.320.934	621.206.000	688.316.000	743.365.000
<b>BÜTÇE İÇİ TOPLAM KAYNAK</b>	<b>427.393.000</b>	<b>212.320.934</b>	<b>621.206.000</b>	<b>688.316.000</b>	<b>743.365.000</b>
Döner Sermaye	0	00	0	0	0
Özel Hesap	0	0	0	0	0
Diğer Bütçe Dışı Kaynak	0	0	0	0	0
<b>BÜTÇE DIŞI TOPLAM KAYNAK</b>	<b>0</b>	<b>0</b>	<b>0</b>	<b>00</b>	<b>0</b>
<b>FAALİYET MALİYETİ TOPLAMI</b>	<b>427.393.000</b>	<b>212.320.934</b>	<b>621.206.000</b>	<b>688.316.000</b>	<b>743.365.000</b>

FAALİYET MALİYETLERİ TABLOSU					
<b>İdare Adı</b>	GAZİANTEP ÜNİVERSİTESİ				
<b>Program Adı</b>	TEDAVİ EDİCİ SAĞLIK				
<b>Alt Program Adı</b>	TEDAVİ HİZMETLERİ				
<b>Alt Program Hedefi</b>	Tedavi edici sağlık hizmetinin erişilebilir ve etkili olarak sunulmasının sağlanması				
<b>Faaliyet Adı</b>	Üniversite Genel Hastane Hizmetleri				
<b>Açıklama</b>	Üniversitemiz sağlık hizmetlerini Şahinbey Araştırma ve Uygulama Hastanesi, Çocuk Hastanesi, Böbrek Nakil Hastanesi ve Onkoloji Hastanesi tarafından vermektedir. Hastane personelinin maaş ve sosyal güvenlik giderleri ayrıca hasta başı yatak maliyetine katkı çerçevesinde bütçe rehberine göre hastane bütçesinin cari harcamalarında kullanılmak üzere konulan ödenekler bu faaliyet altında izlenmektedir. Ayrıca yılı bütçe kanununun E cetvelindeki hüküm çerçevesinde döner sermaye bütçesine aktarılmak üzere, hastane bütçesinin cari transfer tertibine konulan ödenekler ile sağlık hizmetlerinin yürütülmesi için gerekli olan yeni bina yapımı ve bina bakım onarımı ve makine teçhizat alımlarına ilişkin ödenekler bu faaliyet altında izlenmektedir.				
<b>EKONOMİK KOD</b>	<b>2025 Bütçe</b>	<b>2025 Harcama (Haziran)</b>	<b>2026 Bütçe</b>	<b>2027 Tahmin</b>	<b>2028 Tahmin</b>
Personel Giderleri	1.098.936.000	531.666.354	1.425.362.000	1.586.968.000	1.728.821.000
Sosyal Güvenlik Kurumuna Devlet Primi Giderleri	139.900.000	66.143.901	178.170.000	198.668.000	216.321.000
Mal ve Hizmet Alım Giderleri	1.130.000	173.718	1.322.000	1.466.000	1.584.000
Cari Transferler	38.052.000	32.345.000	43.711.000	48.492.000	52.386.000
Sermaye Giderleri	250.000.000	113.182.857	300.002.000	371.223.000	421.175.000
<b>BÜTÇE İÇİ TOPLAM KAYNAK</b>	<b>1.528.018.000</b>	<b>743.511.830</b>	<b>1.948.567.000</b>	<b>2.206.817.000</b>	<b>2.420.287.000</b>
Döner Sermaye	5.691.501.200	367.349.165.988	7.500.000.000	8.250.000.000	9.075.000.000
<b>BÜTÇE DIŞI TOPLAM KAYNAK</b>	<b>5.691.501.200</b>	<b>367.349.165.988</b>	<b>7.500.000.000</b>	<b>8.250.000.000</b>	<b>9.075.000.000</b>
<b>FAALİYET MALİYETİ TOPLAMI</b>	<b>7.219.519.200</b>	<b>368.092.677.818</b>	<b>9.448.567.000</b>	<b>10.456.817.000</b>	<b>11.495.287.000</b>

FAALİYET MALİYETLERİ TABLOSU					
<b>İdare Adı</b>	GAZİANTEP ÜNİVERSİTESİ				
<b>Program Adı</b>	YÜKSEKÖĞRETİM				
<b>Alt Program Adı</b>	ÖN LİSANS EĞİTİMİ, LİSANS EĞİTİMİ VE LİSANSÜSTÜ EĞİTİM				
<b>Alt Program Hedefi</b>	Mesleki yeterlilik sahibi ve gelişime açık mezunlar yetiştirilmesi				
<b>Faaliyet Adı</b>	Doktora ve Tıpta Uzmanlık Eğitimi				
<b>Açıklama</b>	Üniversitemiz bünyesinde beş adet enstitü bulunmaktadır. Doktora eğitimleri bu enstitülerimizce yapılmaktadır. Enstitülerimiz tarafından yürütülen doktora eğitime ilişkin giderler bu faaliyet altında izlenmektedir.				
<b>EKONOMİK KOD</b>	<b>2025 Bütçe</b>	<b>2025 Harcama (Haziran)</b>	<b>2026 Bütçe</b>	<b>2027 Tahmin</b>	<b>2028 Tahmin</b>
Personel Giderleri	28.097.000	12.942.443	39.045.000	43.483.000	47.397.000
Sosyal Güvenlik Kurumuna Devlet Primi Giderleri	3.496.000	1.527.629	4.439.000	4.948.000	5.392.000
Mal ve Hizmet Alım Giderleri	437.000	201.388	850.000	946.000	1.020.000
<b>BÜTÇE İÇİ TOPLAM KAYNAK</b>	<b>32.030.000</b>	<b>14.671.460</b>	<b>44.334.000</b>	<b>49.377.000</b>	<b>53.809.000</b>
Döner Sermaye	0	0	0	0	0
Özel Hesap	0	0	0	0	0
Diğer Bütçe Dışı Kaynak	0	0	0	0	0
<b>BÜTÇE DIŞI TOPLAM KAYNAK</b>	<b>0</b>	<b>0</b>	<b>0</b>	<b>0</b>	<b>0</b>
<b>FAALİYET MALİYETİ TOPLAMI</b>	<b>32.030.000</b>	<b>14.671.460</b>	<b>44.334.000</b>	<b>49.377.000</b>	<b>53.809.000</b>

FAALİYET MALİYETLERİ TABLOSU					
<b>İdare Adı</b>	GAZİANTEP ÜNİVERSİTESİ				
<b>Program Adı</b>	YÜKSEKÖĞRETİM				
<b>Alt Program Adı</b>	ÖN LİSANS EĞİTİMİ, LİSANS EĞİTİMİ VE LİSANSÜSTÜ EĞİTİM				
<b>Alt Program Hedefi</b>	Mesleki yeterlilik sahibi ve gelişime açık mezunlar yetiştirilmesi				
<b>Faaliyet Adı</b>	Yükseköğretim Kurumları Bilgi ve Kültürel Kaynaklar ile Sportif Altyapının Geliştirilmesi Hizmetleri				
<b>Açıklama</b>	Üniversitemiz Kütüphane ve Dokümantasyon Daire Başkanlığı tarafından gerek öğrencilerin gerekse öğretim elemanlarının hizmetine sunulmak üzere basılı ve elektronik yayın alımları yapılmasına ilişkin giderler bu faaliyet altında izlenmektedir.				
<b>EKONOMİK KOD</b>	<b>2025 Bütçe</b>	<b>2025 Harcama (Haziran)</b>	<b>2026 Bütçe</b>	<b>2027 Tahmin</b>	<b>2028 Tahmin</b>
Personel Giderleri	13.008.000	5.848.578	17.385.000	19.348.000	21.091.000
Sosyal Güvenlik Kurumuna Devlet Primi Giderleri	1.544.000	748.430	1.959.000	2.185.000	2.382.000
Mal ve Hizmet Alım Giderleri	525.000	282.724	965.000	1.069.000	1.154.000
Sermaye Giderleri	11.000.000	2.840.977	14.800.000		
<b>BÜTÇE İÇİ TOPLAM KAYNAK</b>	<b>26.077.000</b>	<b>9.720.709</b>	<b>35.109.000</b>	<b>22.602.000</b>	<b>24.627.000</b>
Döner Sermaye	0	0	0	0	0
Özel Hesap	0	0	0	0	0
Diğer Bütçe Dışı Kaynak	0	0	0	0	0
<b>BÜTÇE DIŞI TOPLAM KAYNAK</b>	<b>0</b>	<b>0</b>	<b>0</b>	<b>0</b>	<b>0</b>
<b>FAALİYET MALİYETİ TOPLAMI</b>	<b>26.077.000</b>	<b>9.720.709</b>	<b>35.109.000</b>	<b>22.602.000</b>	<b>24.627.000</b>

FAALİYET MALİYETLERİ TABLOSU					
<b>İdare Adı</b>	GAZİANTEP ÜNİVERSİTESİ				
<b>Program Adı</b>	YÜKSEKÖĞRETİM				
<b>Alt Program Adı</b>	ÖN LİSANS EĞİTİMİ, LİSANS EĞİTİMİ VE LİSANSÜSTÜ EĞİTİM				
<b>Alt Program Hedefi</b>	Mesleki yeterlilik sahibi ve gelişime açık mezunlar yetiştirilmesi				
<b>Faaliyet Adı</b>	Yükseköğretim Kurumları Birinci Öğretim				
<b>Açıklama</b>	Üniversitemizin 2547 sayılı Yükseköğretim Kanunu çerçevesinde; fakülte, yüksekokul ve meslek yüksekokulları tarafından yürütülen birinci öğretime ilişkin giderler bu faaliyet altında izlenmektedir.				
<b>EKONOMİK KOD</b>	<b>2025 Bütçe</b>	<b>2025 Harcama (Haziran)</b>	<b>2026 Bütçe</b>	<b>2027 Tahmin</b>	<b>2028 Tahmin</b>
Personel Giderleri	2.752.666.000	1.315.835.091	3.542.841.000	3.945.415.000	4.293.476.000
Sosyal Güvenlik Kurumuna Devlet Primi Giderleri	330.934.000	164.077.082	433.081.000	481.117.000	523.567.000
Mal ve Hizmet Alım Giderleri	391.307.000	119.388.045	467.697.000	518.840.000	560.505.000
Sermaye Giderleri	257.288.000	68.738.218	376.558.000	488.701.000	554.801.000
<b>BÜTÇE İÇİ TOPLAM KAYNAK</b>	<b>3.732.195.000</b>	<b>1.668.038.436</b>	<b>4.820.177.000</b>	<b>5.434.073.000</b>	<b>5.932.349.000</b>
Döner Sermaye	0	0	0	0	0
Özel Hesap	4.339.472.689	339.779.162	56.000.000	65.000.000	80.000.000
Diğer Bütçe Dışı Kaynak	0	0	0	0	0
<b>BÜTÇE DIŞI TOPLAM KAYNAK</b>	<b>4.339.472.689</b>	<b>339.779.162</b>	<b>56.000.000</b>	<b>65.000.000</b>	<b>80.000.000</b>
<b>FAALİYET MALİYETİ TOPLAMI</b>	<b>8.071.667.689</b>	<b>2.007.817.598</b>	<b>4.876.177.000</b>	<b>5.499.073.000</b>	<b>6.012.349.000</b>

FAALİYET MALİYETLERİ TABLOSU					
<b>İdare Adı</b>	GAZİANTEP ÜNİVERSİTESİ				
<b>Program Adı</b>	YÜKSEKÖĞRETİM				
<b>Alt Program Adı</b>	ÖN LİSANS EĞİTİMİ, LİSANS EĞİTİMİ VE LİSANSÜSTÜ EĞİTİM				
<b>Alt Program Hedefi</b>	Mesleki yeterlilik sahibi ve gelişime açık mezunlar yetiştirilmesi				
<b>Faaliyet Adı</b>	Yükseköğretim Kurumları İkinci Öğretim				
<b>Açıklama</b>	Üniversitemizde İkinci öğretim faaliyeti yürüten Enstitü, Fakülte ve Yüksekokulların eğitime ilişkin giderleri bu faaliyet altında izlenmektedir				
<b>EKONOMİK KOD</b>	<b>2025 Bütçe</b>	<b>2025 Harcama (Haziran)</b>	<b>2026 Bütçe</b>	<b>2027 Tahmin</b>	<b>2028 Tahmin</b>
Personel Giderleri	10.078.000	5.353.996	9.707.000	10.768.000	11.633.000
Sosyal Güvenlik Kurumuna Devlet Primi Giderleri	140.000		168.000	187.000	202.000
Mal ve Hizmet Alım Giderleri	4.379.000	553.057	4.232.000	4.695.000	5.072.000
<b>BÜTÇE İÇİ TOPLAM KAYNAK</b>	<b>14.597.000</b>	<b>5.907.053</b>	<b>14.107.000</b>	<b>15.650.000</b>	<b>16.907.000</b>
Döner Sermaye	0	0	0	0	0
Özel Hesap	0	0	0	0	0
Diğer Bütçe Dışı Kaynak	0	0	0	0	0
<b>BÜTÇE DIŞI TOPLAM KAYNAK</b>	<b>0</b>	<b>0</b>	<b>0</b>	<b>0</b>	<b>0</b>
<b>FAALİYET MALİYETİ TOPLAMI</b>	<b>14.597.000</b>	<b>5.907.053</b>	<b>14.107.000</b>	<b>15.650.000</b>	<b>16.907.000</b>

FAALİYET MALİYETLERİ TABLOSU					
<b>İdare Adı</b>	GAZİANTEP ÜNİVERSİTESİ				
<b>Program Adı</b>	YÜKSEKÖĞRETİM				
<b>Alt Program Adı</b>	ÖN LİSANS EĞİTİMİ, LİSANS EĞİTİMİ VE LİSANSÜSTÜ EĞİTİM				
<b>Alt Program Hedefi</b>	Mesleki yeterlilik sahibi ve gelişime açık mezunlar yetiştirilmesi				
<b>Faaliyet Adı</b>	Yükseköğretim Kurumları Tezsiz Yüksek Lisans				
<b>Açıklama</b>	Üniversitemizde Tezsiz Yüksek lisans eğitimi; Fen Bilimleri Enstitüsü, Sosyal Bilimler Enstitüsü, Eğitim Bilimleri Enstitüsü, Sağlık Bilimleri Enstitüsü ve Göç Enstitüsü tarafından yürütülmekte olup, verilen eğitime ilişkin giderler bu faaliyet altında izlenmektedir				
<b>EKONOMİK KOD</b>	<b>2025 Bütçe</b>	<b>2025 Harcama (Haziran)</b>	<b>2026 Bütçe</b>	<b>2027 Tahmin</b>	<b>2028 Tahmin</b>
Personel Giderleri	9.475.000	4.195.589	11.058.000	12.269.000	13.253.000
Mal ve Hizmet Alım Giderleri	533.000	190.002	479.000	530.000	573.000
<b>BÜTÇE İÇİ TOPLAM KAYNAK</b>	<b>10.008.000</b>	<b>4.385.591</b>	<b>11.537.000</b>	<b>12.799.000</b>	<b>13.826.000</b>
Döner Sermaye	0	0	0	0	0
Özel Hesap	0	0	0	0	0
Diğer Bütçe Dışı Kaynak	0	0	0	0	0
<b>BÜTÇE DIŞI TOPLAM KAYNAK</b>	<b>0</b>	<b>0</b>	<b>0</b>	<b>0</b>	<b>0</b>
<b>FAALİYET MALİYETİ TOPLAMI</b>	<b>10.008.000</b>	<b>4.385.591</b>	<b>11.537.000</b>	<b>12.799.000</b>	<b>13.826.000</b>

FAALİYET MALİYETLERİ TABLOSU					
<b>İdare Adı</b>	GAZİANTEP ÜNİVERSİTESİ				
<b>Program Adı</b>	YÜKSEKÖĞRETİM				
<b>Alt Program Adı</b>	ÖN LİSANS EĞİTİMİ, LİSANS EĞİTİMİ VE LİSANSÜSTÜ EĞİTİM				
<b>Alt Program Hedefi</b>	Mesleki yeterlilik sahibi ve gelişime açık mezunlar yetiştirilmesi				
<b>Faaliyet Adı</b>	Yükseköğretim Kurumları Uluslararası Ortak Eğitim ve Öğretim Programı				
<b>EKONOMİK KOD</b>	<b>2025 Bütçe</b>	<b>2025 Harcama (Haziran)</b>	<b>2026 Bütçe</b>	<b>2027 Tahmin</b>	<b>2028 Tahmin</b>
Personel Giderleri	0	0	0	0	0
Sosyal Güvenlik Kur. Devlet Primi Giderleri	0	0	0	0	0
Mal ve Hizmet Alım Giderleri	0	0	0	0	0
<b>BÜTÇE İÇİ TOPLAM KAYNAK</b>	<b>0</b>	<b>0</b>	<b>0</b>	<b>0</b>	<b>0</b>
Döner Sermaye	0	00	0	0	0
Özel Hesap	36.897.791	5.439.115	9.000.000	12.000.000	15.000.000
Diğer Bütçe Dışı Kaynak	0	0	0	0	0
<b>BÜTÇE DIŞI TOPLAM KAYNAK</b>	<b>36.897.791</b>	<b>5.439.115</b>	<b>9.000.000</b>	<b>12.000.000</b>	<b>15.000.000</b>
<b>FAALİYET MALİYETİ TOPLAMI</b>	<b>36.897.791</b>	<b>5.439.115</b>	<b>9.000.000</b>	<b>12.000.000</b>	<b>15.000.000</b>

FAALİYET MALİYETLERİ TABLOSU					
<b>İdare Adı</b>	GAZİANTEP ÜNİVERSİTESİ				
<b>Program Adı</b>	YÜKSEKÖĞRETİM				
<b>Alt Program Adı</b>	ÖN LİSANS EĞİTİMİ, LİSANS EĞİTİMİ VE LİSANSÜSTÜ EĞİTİM				
<b>Alt Program Hedefi</b>	Mesleki yeterlilik sahibi ve gelişime açık mezunlar yetiştirilmesi				
<b>Faaliyet Adı</b>	Yükseköğretim Kurumları Uzaktan Eğitim				
<b>Açıklama</b>	Üniversitemizdeki Uzaktan Eğitim; Sosyal Bilimler Enstitüsü ve Eğitim Bilimleri Enstitüsündeki programlarda yapılmaktadır. Enstitülerimiz uzaktan eğitim faaliyetlerini Uzaktan Eğitim Araştırma ve Uygulama Merkezi üzerinde sağlamaktadırlar. Hem enstitüler hem de merkezin uzaktan eğitim faaliyetlerine ilişkin giderler bu faaliyet altında izlenmektedir.				
<b>EKONOMİK KOD</b>	<b>2025 Bütçe</b>	<b>2025 Harcama (Haziran)</b>	<b>2026 Bütçe</b>	<b>2027 Tahmin</b>	<b>2028 Tahmin</b>
Personel Giderleri	1.008.000	2.114.987	1.619.000	1.797.000	1.944.000
Mal ve Hizmet Alım Giderleri	432.000		694.000	770.000	833.000
<b>BÜTÇE İÇİ TOPLAM KAYNAK</b>	<b>1.440.000</b>	<b>2.114.987</b>	<b>2.313.000</b>	<b>2.567.000</b>	<b>2.777.000</b>
Döner Sermaye	0	0	0	0	0
Özel Hesap	0	0	0	0	0
Diğer Bütçe Dışı Kaynak	0	0	0	0	0
<b>BÜTÇE DIŞI TOPLAM KAYNAK</b>	<b>0</b>	<b>0</b>	<b>0</b>	<b>0</b>	<b>0</b>
<b>FAALİYET MALİYETİ TOPLAMI</b>	<b>1.440.000</b>	<b>2.114.987</b>	<b>2.313.000</b>	<b>2.567.000</b>	<b>2.777.000</b>

FAALİYET MALİYETLERİ TABLOSU					
<b>İdare Adı</b>	GAZİANTEP ÜNİVERSİTESİ				
<b>Program Adı</b>	YÜKSEKÖĞRETİM				
<b>Alt Program Adı</b>	ÖN LİSANS EĞİTİMİ, LİSANS EĞİTİMİ VE LİSANSÜSTÜ EĞİTİM				
<b>Alt Program Hedefi</b>	Mesleki yeterlilik sahibi ve gelişime açık mezunlar yetiştirilmesi				
<b>Faaliyet Adı</b>	Yükseköğretim Kurumları Yaz Okulları				
<b>Açıklama</b>	Üniversitemizdeki fakülte, yüksekokul ve meslek yüksekokulları tarafından yürütülen yaz okulu açılması öğrencilerden gelen talepler doğrultusunda üniversite senato ve yönetim kurulu kararıyla belirlenmekte olup, akademik birimlerce verilen eğitime ilişkin giderler bu faaliyet altında izlenmektedir				
<b>EKONOMİK KOD</b>	<b>2025 Bütçe</b>	<b>2025 Harcama (Haziran)</b>	<b>2026 Bütçe</b>	<b>2027 Tahmin</b>	<b>2028 Tahmin</b>
Personel Giderleri	1.400.000		1.045.000	1.183.000	1.283.000
Mal ve Hizmet Alım Giderleri	600.000		448.000	507.000	550.000
<b>BÜTÇE İÇİ TOPLAM KAYNAK</b>	<b>2.000.000</b>		<b>1.493.000</b>	<b>1.690.000</b>	<b>1.833.000</b>
Döner Sermaye	0	0	0	0	0
Özel Hesap	0	0	0	0	0
Diğer Bütçe Dışı Kaynak	0	0	0	0	0
<b>BÜTÇE DIŞI TOPLAM KAYNAK</b>	<b>0</b>	<b>0</b>	<b>0</b>	<b>0</b>	<b>0</b>
<b>FAALİYET MALİYETİ TOPLAMI</b>	<b>2.000.000</b>		<b>1.493.000</b>	<b>1.690.000</b>	<b>1.833.000</b>

FAALİYET MALİYETLERİ TABLOSU					
<b>İdare Adı</b>	GAZİANTEP ÜNİVERSİTESİ				
<b>Program Adı</b>	YÜKSEKÖĞRETİM				
<b>Alt Program Adı</b>	YÜKSEKÖĞRETİMDE ÖĞRENCİ YAŞAMI				
<b>Alt Program Hedefi</b>	Yükseköğretim öğrencilerine sunulan beslenme ve barınma hizmetlerinin kalitesinin artırılması; öğrencilerin kişisel ve sosyal gelişimi desteklenerek yaşam kalitesinin yükseltilmesi				
<b>Faaliyet Adı</b>	Yükseköğretimde Barınma Hizmetleri				
<b>Açıklama</b>	Üniversitemiz öğrencilerinin barınmasına ilişkin iş ve işlemler Sağlık Kültür Spor Daire Başkanlığı tarafından yerine getirilmekle olup, buna ilişkin giderler bu faaliyet altında izlenmektedir				
<b>EKONOMİK KOD</b>	<b>2025 Bütçe</b>	<b>2025 Harcama (Haziran)</b>	<b>2026 Bütçe</b>	<b>2027 Tahmin</b>	<b>2028 Tahmin</b>
Personel Giderleri	0	0	0	0	0
Sosyal Güvenlik Kurumuna Devlet Primi Giderleri	0	0	0	0	0
Mal ve Hizmet Alım Giderleri	433.000		521.000	577.000	623.000
<b>BÜTÇE İÇİ TOPLAM KAYNAK</b>	<b>433.000</b>		<b>521.000</b>	<b>577.000</b>	<b>623.000</b>
Döner Sermaye	0	0	0	0	0
Özel Hesap	0	0	0	0	0
Diğer Bütçe Dışı Kaynak	0	0	0	0	0
<b>BÜTÇE DIŞI TOPLAM KAYNAK</b>	<b>0</b>	<b>0</b>	<b>0</b>	<b>0</b>	<b>0</b>
<b>FAALİYET MALİYETİ TOPLAMI</b>	<b>433.000</b>		<b>521.000</b>	<b>577.000</b>	<b>623.000</b>

FAALİYET MALİYETLERİ TABLOSU					
<b>İdare Adı</b>	GAZİANTEP ÜNİVERSİTESİ				
<b>Program Adı</b>	YÜKSEKÖĞRETİM				
<b>Alt Program Adı</b>	YÜKSEKÖĞRETİMDE ÖĞRENCİ YAŞAMI				
<b>Alt Program Hedefi</b>	Yükseköğretim öğrencilerine sunulan beslenme ve barınma hizmetlerinin kalitesinin artırılması; öğrencilerin kişisel ve sosyal gelişimi desteklenerek yaşam kalitesinin yükseltilmesi				
<b>Faaliyet Adı</b>	Yükseköğretimde Beslenme Hizmetleri				
<b>Açıklama</b>	Üniversitemizde öğrencilerin beslenmesine ilişkin giderler Sağlık Kültür ve Spor Daire Başkanlığı tarafından yapılmakta buna ilişkin giderler bu faaliyet altında izlenmektedir.				
<b>EKONOMİK KOD</b>	<b>2025 Bütçe</b>	<b>2025 Harcama (Haziran)</b>	<b>2026 Bütçe</b>	<b>2027 Tahmin</b>	<b>2028 Tahmin</b>
Personel Giderleri	0	00	0	0	0
Sosyal Güvenlik Kur. Devlet Primi Giderleri	0	0	0	0	0
Mal ve Hizmet Alım Giderleri	62.463.000	67.095.857	74.758.000	82.934.000	89.595.000
<b>BÜTÇE İÇİ TOPLAM KAYNAK</b>	<b>62.463.000</b>	<b>67.095.857</b>	<b>74.758.000</b>	<b>82.934.000</b>	<b>89.595.000</b>
Döner Sermaye	0	0	0	0	0
Özel Hesap	0	0	0	0	0
Diğer Bütçe Dışı Kaynak	0	0	0	0	0
<b>BÜTÇE DIŞI TOPLAM KAYNAK</b>	<b>0</b>	<b>0</b>	<b>0</b>	<b>0</b>	<b>0</b>
<b>FAALİYET MALİYETİ TOPLAMI</b>	<b>62.463.000</b>	<b>67.095.857</b>	<b>74.758.000</b>	<b>82.934.000</b>	<b>89.595.000</b>

FAALİYET MALİYETLERİ TABLOSU					
<b>İdare Adı</b>	GAZİANTEP ÜNİVERSİTESİ				
<b>Program Adı</b>	YÜKSEKÖĞRETİM				
<b>Alt Program Adı</b>	YÜKSEKÖĞRETİMDE ÖĞRENCİ YAŞAMI				
<b>Alt Program Hedefi</b>	Yükseköğretim öğrencilerine sunulan beslenme ve barınma hizmetlerinin kalitesinin artırılması; öğrencilerin kişisel ve sosyal gelişimi desteklenerek yaşam kalitesinin yükseltilmesi				
<b>Faaliyet Adı</b>	Yükseköğretimde Kültür ve Spor Hizmetleri				
<b>Açıklama</b>	Üniversitemiz öğrencilerine yönelik kültür ve spor hizmetleri Sağlık Kültür ve Spor Daire Başkanlığı tarafından yerine getirilmekte olup, buna ilişkin giderler bu faaliyet altında izlenecektir.				
<b>EKONOMİK KOD</b>	<b>2025 Bütçe</b>	<b>2025 Harcama (Haziran)</b>	<b>2026 Bütçe</b>	<b>2027 Tahmin</b>	<b>2028 Tahmin</b>
Personel Giderleri	00	0	0	0	0
Sosyal Güvenlik Kurumuna Devlet Primi Giderleri	0	0	0	0	0
Mal ve Hizmet Alım Giderleri	8.191.000	2.164.829	6.324.000	7.025.000	7.588.000
<b>BÜTÇE İÇİ TOPLAM KAYNAK</b>	<b>8.191.000</b>	<b>2.164.829</b>	<b>6.324.000</b>	<b>7.025.000</b>	<b>7.588.000</b>
Döner Sermaye	0	0	0	0	0
Özel Hesap	0	0	0	0	0
Diğer Bütçe Dışı Kaynak	0	0	0	0	0
<b>BÜTÇE DIŞI TOPLAM KAYNAK</b>	<b>0</b>	<b>0</b>	<b>0</b>	<b>0</b>	<b>0</b>
<b>FAALİYET MALİYETİ TOPLAMI</b>	<b>8.191.000</b>	<b>2.164.829</b>	<b>6.324.000</b>	<b>7.025.000</b>	<b>7.588.000</b>

FAALİYET MALİYETLERİ TABLOSU					
<b>İdare Adı</b>	GAZİANTEP ÜNİVERSİTESİ				
<b>Program Adı</b>	YÜKSEKÖĞRETİM				
<b>Alt Program Adı</b>	YÜKSEKÖĞRETİMDE ÖĞRENCİ YAŞAMI				
<b>Alt Program Hedefi</b>	Yükseköğretim öğrencilerine sunulan beslenme ve barınma hizmetlerinin kalitesinin artırılması; öğrencilerin kişisel ve sosyal gelişimi desteklenerek yaşam kalitesinin yükseltilmesi				
<b>Faaliyet Adı</b>	Yükseköğretimde Öğrenci Yaşamına İlişkin Diğer Hizmetler				
<b>Açıklama</b>	Sağlık Kültür ve Spor Daire Başkanlığı bütçesinde yer alan ödeneklerden diğer birimlerin ihtiyaçlarına ilişkin giderler bu faaliyet altında izlenmektedir.				
<b>EKONOMİK KOD</b>	<b>2025 Bütçe</b>	<b>2025 Harcama (Haziran)</b>	<b>2026 Bütçe</b>	<b>2027 Tahmin</b>	<b>2028 Tahmin</b>
Personel Giderleri	47.721.000	8.587.727	61.630.000	68.041.000	74.985.000
Sosyal Güvenlik Kurumuna Devlet Primi Giderleri	20.049.000	1.853.082	27.245.000	30.219.000	32.473.000
Mal ve Hizmet Alım Giderleri	2.839.000	14.239	1.819.000	2.017.000	2.178.000
<b>BÜTÇE İÇİ TOPLAM KAYNAK</b>	<b>70.609.000</b>	<b>10.455.049</b>	<b>90.694.000</b>	<b>100.277.000</b>	<b>109.636.000</b>
Döner Sermaye	0	0	0	0	0
Özel Hesap	0	0	0	0	0
Diğer Bütçe Dışı Kaynak	0	0	0	0	0
<b>BÜTÇE DIŞI TOPLAM KAYNAK</b>	<b>0</b>	<b>0</b>	<b>0</b>	<b>0</b>	<b>0</b>
<b>FAALİYET MALİYETİ TOPLAMI</b>	<b>70.609.000</b>	<b>10.455.049</b>	<b>90.694.000</b>	<b>100.277.000</b>	<b>109.636.000</b>

FAALİYET MALİYETLERİ TABLOSU					
<b>İdare Adı</b>	GAZİANTEP ÜNİVERSİTESİ				
<b>Program Adı</b>	YÜKSEKÖĞRETİM				
<b>Alt Program Adı</b>	YÜKSEKÖĞRETİMDE ÖĞRENCİ YAŞAMI				
<b>Alt Program Hedefi</b>	Yükseköğretim öğrencilerine sunulan beslenme ve barınma hizmetlerinin kalitesinin artırılması; öğrencilerin kişisel ve sosyal gelişimi desteklenerek yaşam kalitesinin yükseltilmesi				
<b>Faaliyet Adı</b>	Yükseköğretimde Sağlık Hizmetleri				
<b>Açıklama</b>	Sağlık Kültür ve Spor Daire Başkanlığında Üniversitemizdeki öğrencilere yönelik psikolojik danışmanlık ve rehberlik hizmetleri verilmektedir. Öğrencilerin kişisel ve ailevi sorunlarının çözümü konusunda öğrencilere destek verilmektedir. Psikolojik Danışma ve Rehberlik Merkezimizde bu amaçla bir psikolog istihdam edilmektedir. Ayrıca bir psikoloğumuz ise Kreş ve Anaokulunda gelişme çağında olan üniversitemiz personel çocuklarına psikolojik destek sağlamaktadır.				
<b>EKONOMİK KOD</b>	<b>2025 Bütçe</b>	<b>2025 Harcama (Haziran)</b>	<b>2026 Bütçe</b>	<b>2027 Tahmin</b>	<b>2028 Tahmin</b>
Personel Giderleri	0	0	0	0	0
Sosyal Güvenlik Kurumuna Devlet Primi Giderleri		0	0	0	0
Mal ve Hizmet Alım Giderleri	26.000	0	31.000	34.000	37.000
<b>BÜTÇE İÇİ TOPLAM KAYNAK</b>	<b>26.000</b>	<b>0</b>	<b>31.000</b>	<b>34.000</b>	<b>37.000</b>
Döner Sermaye	0	0	0	0	0
Özel Hesap	0	0	0	0	0
Diğer Bütçe Dışı Kaynak	0	0	0	0	0
<b>BÜTÇE DIŞI TOPLAM KAYNAK</b>	<b>0</b>	<b>0</b>	<b>0</b>	<b>0</b>	<b>0</b>
<b>FAALİYET MALİYETİ TOPLAMI</b>	<b>26.000</b>	<b>0</b>	<b>31.000</b>	<b>34.000</b>	<b>37.000</b>

FAALİYET MALİYETLERİ TABLOSU					
<b>İdare Adı</b>	GAZİANTEP ÜNİVERSİTESİ				
<b>Program Adı</b>	YÖNETİM VE DESTEK PROGRAMI				
<b>Alt Program Adı</b>	TEFTİŞ, DENETİM VE DANIŞMANLIK HİZMETLERİ				
<b>Alt Program Hedefi</b>					
<b>Faaliyet Adı</b>	Hukuki Danışmanlık ve Muhakemat Hizmetleri				
<b>Açıklama</b>	Üniversitemizdeki hukuki danışmanlık hizmetleri Rektörlüğe bağlı Hukuk Müşavirliği tarafından sağlanmaktadır. Üniversitemizin taraf olduğu adli ve idari davalarda, iç ve dış tahkim yargılamasında, icra işlemlerinde ve yargıya intikal eden diğer her türlü hukuki uyuşmazlıklarda temsil edilmesi; idarelerce hizmet satın alma yoluyla temsil ettirilecek dava ve icra takipleri ve tahkim ile ilgili işlemlerin koordine edilmesi, izlenmesi ve denetlenmesi; idare hizmetlerine ilişkin mevzuat, sözleşme, şartname ve uyuşmazlıklar ile ilgili hukuki mütalaa bildirilmesi; idarenin amaçlarının daha iyi gerçekleştirilmesi, mevzuata, plan ve programa uygun çalışmalarının temin edilmesi amacıyla gerekli hukuki tekliflerin hazırlanması gibi iş, işlem ve süreçlere yönelik giderleri bu faaliyet altında izlenecektir				
<b>EKONOMİK KOD</b>	<b>2025 Bütçe</b>	<b>2025 Harcama (Haziran)</b>	<b>2026 Bütçe</b>	<b>2027 Tahmin</b>	<b>2028 Tahmin</b>
Personel Giderleri	7.579.000	4.065.057	11.116.000	12.371.000	13.485.000
Sosyal Güvenlik Kurumuna Devlet Primi Giderleri	1.036.000	539.552	1.316.000	1.467.000	1.599.000
Mal ve Hizmet Alım Giderleri	1.080.000	1.783.027	1.344.000	1.490.000	1.609.000
<b>BÜTÇE İÇİ TOPLAM KAYNAK</b>	<b>9.695.000</b>	<b>6.387.636</b>	<b>13.776.000</b>	<b>15.328.000</b>	<b>16.693.000</b>
Döner Sermaye	0	0	0	0	0
Özel Hesap	0	0	0	0	0
Diğer Bütçe Dışı Kaynak	0	0	0	0	0
<b>BÜTÇE DIŞI TOPLAM KAYNAK</b>	<b>0</b>	<b>0</b>	<b>0</b>	<b>0</b>	<b>0</b>
<b>FAALİYET MALİYETİ TOPLAMI</b>	<b>9.695.000</b>	<b>6.387.636</b>	<b>13.776.000</b>	<b>15.328.000</b>	<b>16.693.000</b>

FAALİYET MALİYETLERİ TABLOSU					
<b>İdare Adı</b>	GAZİANTEP ÜNİVERSİTESİ				
<b>Program Adı</b>	YÖNETİM VE DESTEK PROGRAMI				
<b>Alt Program Adı</b>	TEFTİŞ, DENETİM VE DANIŞMANLIK HİZMETLERİ				
<b>Alt Program Hedefi</b>					
<b>Faaliyet Adı</b>	İç Denetim				
<b>Açıklama</b>	Üniversitemizin yönetim ve kontrol yapılarının risk analizleri doğrultusunda değerlendirilmesi, kaynakların etkili, ekonomik ve verimli kullanılıp kullanılmadığı hususunda incelemeler yapılması ve önerilerde bulunulması, harcamaların ve mali işlemlerin mevzuat ve üst politika belgelerine uygunluğu ile mali yönetim ve kontrol süreçlerinin denetlenmesi ve raporlanması gibi iş, işlem ve süreçlere yönelik giderleri bu faaliyet altında izlenmektedir				
<b>EKONOMİK KOD</b>	<b>2025 Bütçe</b>	<b>2025 Harcama (Haziran)</b>	<b>2026 Bütçe</b>	<b>2027 Tahmin</b>	<b>2028 Tahmin</b>
Personel Giderleri	2.176.000	1.122.624	2.845.000	3.172.000	3.458.000
Sosyal Güvenlik Kurumuna Devlet Primi Giderleri	294.000	148.582	372.000	415.000	452.000
Mal ve Hizmet Alım Giderleri	72.000		96.000	106.000	115.000
<b>BÜTÇE İÇİ TOPLAM KAYNAK</b>	<b>2.542.000</b>	<b>1.271.206</b>	<b>3.313.000</b>	<b>3.693.000</b>	<b>4.025.000</b>
Döner Sermaye	0	0	0	0	0
Özel Hesap	0	0	0	0	0
Diğer Bütçe Dışı Kaynak	0	0	0	0	0
<b>BÜTÇE DIŞI TOPLAM KAYNAK</b>	<b>0</b>	<b>0</b>	<b>0</b>	<b>0</b>	<b>0</b>

<b>FAALİYET MALİYETİ TOPLAMI</b>	<b>2.542.000</b>	<b>1.271.206</b>	<b>3.313.000</b>	<b>3.693.000</b>	<b>4.025.000</b>
----------------------------------	------------------	------------------	------------------	------------------	------------------

<b>FAALİYET MALİYETLERİ TABLOSU</b>					
<b>İdare Adı</b>	GAZİANTEP ÜNİVERSİTESİ				
<b>Program Adı</b>	YÖNETİM VE DESTEK PROGRAMI				
<b>Alt Program Adı</b>	ÜST YÖNETİM, İDARİ VE MALİ HİZMETLER				
<b>Alt Program Hedefi</b>					
<b>Faaliyet Adı</b>	Bilgi Teknolojilerine Yönelik Faaliyetler				
<b>Açıklama</b>	Üniversitemizin bilgi işlem sistemlerinin işletilmesi ve geliştirilmesi ile teknolojik kapasitelerinin artırılmasına yönelik iş, işlem ve süreçler Bilgi İşlem Daire Başkanlığı tarafından yürütülmektedir. Başkanlık, akademik ve idari personel ile öğrencilerin en son bilişim teknolojileri ile hizmet vermeye çalışmaktadır. Ayrıca başkanlık; yazılım grubu, donanım grubu, network grubu ve web grubu şeklinde ihtisas konularına göre uzmanlaşmış ve bu alanda daha kaliteli hizmet verme anlayışıyla hareket etmektedir. bilgi işlem sistemlerinin işletilmesi ve geliştirilmesi ile teknolojik kapasitelerinin artırılmasına ilişkin giderler bu faaliyet altında izlenmektedir				
<b>EKONOMİK KOD</b>	<b>2025 Bütçe</b>	<b>2025 Harcama (Haziran)</b>	<b>2026 Bütçe</b>	<b>2027 Tahmin</b>	<b>2028 Tahmin</b>
Personel Giderleri	15.735.000	7.512.538	20.781.000	23.147.000	25.230.000
Sosyal Güvenlik Kur.Devlet Primi Giderleri	1.970.000	960.035	2.498.000	2.787.000	3.037.000
Mal ve Hizmet Alım Giderleri	355.000	19.190	796.000	882.000	951.000
<b>BÜTÇE İÇİ TOPLAM KAYNAK</b>	<b>18.060.000</b>	<b>8.491.764</b>	<b>24.075.000</b>	<b>26.816.000</b>	<b>29.218.000</b>
Döner Sermaye	0	0	0	0	0
Özel Hesap	0	0	0	0	0
Diğer Bütçe Dışı Kaynak	0	0	0	0	0
<b>BÜTÇE DIŞI TOPLAM KAYNAK</b>	<b>0</b>	<b>0</b>	<b>0</b>	<b>0</b>	<b>0</b>

<b>FAALİYET MALİYETİ TOPLAMI</b>	<b>18.060.000</b>	<b>8.491.764</b>	<b>24.075.000</b>	<b>26.816.000</b>	<b>29.218.000</b>
----------------------------------	-------------------	------------------	-------------------	-------------------	-------------------

**FAALİYET MALİYETLERİ TABLOSU**

<b>İdare Adı</b>	GAZİANTEP ÜNİVERSİTESİ				
<b>Program Adı</b>	YÖNETİM VE DESTEK PROGRAMI				
<b>Alt Program Adı</b>	ÜST YÖNETİM, İDARİ VE MALİ HİZMETLER				
<b>Alt Program Hedefi</b>					
<b>Faaliyet Adı</b>	Diğer Destek Hizmetleri				
<b>Açıklama</b>	Üniversitemizin tüm programlarına hizmet etmekle birlikte burada yer alan faaliyetler kapsamına girmeyen İdari ve Mali İşler Daire Başkanlığı bütçesinde yer alan diğer destek hizmeti niteliğindeki iş, işlem ve süreçlere yönelik giderleri bu faaliyet altında izlenmektedir				
<b>EKONOMİK KOD</b>	<b>2025 Bütçe</b>	<b>2025 Harcama (Haziran)</b>	<b>2026 Bütçe</b>	<b>2027 Tahmin</b>	<b>2028 Tahmin</b>
Personel Giderleri	17.478.000	14.364.060	26.041.000	28.903.000	31.503.000
Sosyal Güvenlik Kur. Devlet Primi Giderleri	2.733.000	1.714.976	3.496.000	3.883.000	4.233.000
Mal ve Hizmet Alım Giderleri	93.000	17.948	156.000	173.000	186.000
<b>BÜTÇE İÇİ TOPLAM KAYNAK</b>	<b>20.304.000</b>	<b>16.096.984</b>	<b>29.693.000</b>	<b>32.959.000</b>	<b>35.922.000</b>
Döner Sermaye	0	0	0	0	0
Özel Hesap	0	0	0	0	0
Diğer Bütçe Dışı Kaynak	0	0	0	0	0
<b>BÜTÇE DIŞI TOPLAM KAYNAK</b>	<b>0</b>	<b>0</b>	<b>0</b>	<b>0</b>	<b>0</b>
<b>FAALİYET MALİYETİ TOPLAMI</b>	<b>20.304.000</b>	<b>16.096.984</b>	<b>29.693.000</b>	<b>32.959.000</b>	<b>35.922.000</b>

FAALİYET MALİYETLERİ TABLOSU					
<b>İdare Adı</b>	GAZİANTEP ÜNİVERSİTESİ				
<b>Program Adı</b>	YÖNETİM VE DESTEK PROGRAMI				
<b>Alt Program Adı</b>	ÜST YÖNETİM, İDARİ VE MALİ HİZMETLER				
<b>Alt Program Hedefi</b>					
<b>Faaliyet Adı</b>	Engellilerin Erişilebilirliğinin Sağlanması				
<b>Açıklama</b>	5378 sayılı Engelliler Hakkında Kanun kapsamında engelli personel ve öğrencilere yönelik Sağlık Kültür ve Spor Daire Başkanlığı ve Yapı İşleri Teknik Daire Başkanlığı tarafından engellilerin erişilebilirliğinin sağlanması amacıyla yapılan giderler bu faaliyet altında izlenmektedir.				
<b>EKONOMİK KOD</b>	<b>2025 Bütçe</b>	<b>2025 Harcama (Haziran)</b>	<b>2026 Bütçe</b>	<b>2027 Tahmin</b>	<b>2028 Tahmin</b>
Personel Giderleri	0	0	0	0	0
Sosyal Güvenlik Kurumuna Devlet Primi Giderleri	0	0	0	0	0
Mal ve Hizmet Alım Giderleri	50.000	0	100.000	111.000	120.000
Sermaye Giderleri	2.000.000	0	3.000.000	0	0
<b>BÜTÇE İÇİ TOPLAM KAYNAK</b>	<b>2.050.000</b>	<b>0</b>	<b>3.100.000</b>	<b>111.000</b>	<b>120.000</b>
Döner Sermaye	0	0	0	0	0
Özel Hesap	0	0	0	0	0
Diğer Bütçe Dışı Kaynak	0	0	0	0	0
<b>BÜTÇE DIŞI TOPLAM KAYNAK</b>	<b>0</b>	<b>0</b>	<b>0</b>	<b>0</b>	<b>0</b>
<b>FAALİYET MALİYETİ TOPLAMI</b>	<b>2.050.000</b>	<b>0</b>	<b>3.100.000</b>	<b>111.000</b>	<b>120.000</b>

FAALİYET MALİYETLERİ TABLOSU					
<b>İdare Adı</b>	GAZİANTEP ÜNİVERSİTESİ				
<b>Program Adı</b>	YÖNETİM VE DESTEK PROGRAMI				
<b>Alt Program Adı</b>	ÜST YÖNETİM, İDARİ VE MALİ HİZMETLER				
<b>Alt Program Hedefi</b>					
<b>Faaliyet Adı</b>	Genel Destek Hizmetleri				
<b>Açıklama</b>	Üniversitemizin tüm programlarına hizmet eder nitelikte olan temizlik, güvenlik, aydınlatma, ısıtma, onarım, taşıma ve benzeri mal ve hizmetlerin temini; fiziki çalışma ortamlarının düzenlenmesi, genel evrak ve arşiv hizmetlerinin yürütülmesi, sivil savunma ve seferberlik hizmetlerinin planlanması ve yürütülmesi gibi iş, işlem ve süreçlere yönelik giderleri bu faaliyet altında izlenmektedir.				
<b>EKONOMİK KOD</b>	<b>2025 Bütçe</b>	<b>2025 Harcama (Haziran)</b>	<b>2026 Bütçe</b>	<b>2027 Tahmin</b>	<b>2028 Tahmin</b>
Personel Giderleri	50.719.000	26.473.238	75.832.000	84.371.000	91.962.000
Sosyal Güvenlik Kurumuna Devlet Primi Giderleri	6.909.000	3.351.853	8.784.000	9.785.000	10.665.000
Mal ve Hizmet Alım Giderleri	19.100.000	16.226.323	26.208.000	29.073.000	31.324.000
Cari Transferler	12.067.000		16.184.000	17.932.000	19.366.000
<b>BÜTÇE İÇİ TOPLAM KAYNAK</b>	<b>88.795.000</b>	<b>46.051.414</b>	<b>127.008.000</b>	<b>141.161.000</b>	<b>153.317.000</b>
Döner Sermaye	0	0	0	0	0
Özel Hesap	0	0	0	0	0
Diğer Bütçe Dışı Kaynak	0	0	0	0	0
<b>BÜTÇE DIŞI TOPLAM KAYNAK</b>	<b>0</b>	<b>0</b>	<b>0</b>	<b>0</b>	<b>0</b>
<b>FAALİYET MALİYETİ TOPLAMI</b>	<b>88.795.000</b>	<b>46.051.414</b>	<b>127.008.000</b>	<b>141.161.000</b>	<b>153.317.000</b>

FAALİYET MALİYETLERİ TABLOSU					
<b>İdare Adı</b>	GAZİANTEP ÜNİVERSİTESİ				
<b>Program Adı</b>	YÖNETİM VE DESTEK PROGRAMI				
<b>Alt Program Adı</b>	ÜST YÖNETİM, İDARİ VE MALİ HİZMETLER				
<b>Alt Program Hedefi</b>					
<b>Faaliyet Adı</b>	İnşaat ve Yapı İşlerinin Yürütülmesi				
<b>Açıklama</b>	Hazine adına kayıtlı olup, Üniversitemize tahsis edilen ayrıca Üniversitemiz adına kayıtlı olan taşınmazlara ilişkin her türlü yapım, bakım onarım, çevre düzenlemesi, etüt projelerinin hazırlanması ve benzeri iş, işlem ve süreçlerin yürütülmesine yönelik giderler Yapı İşleri Teknik Daire Başkanlığı tarafından bu faaliyet altında izlenmektedir.				
<b>EKONOMİK KOD</b>	<b>2025 Bütçe</b>	<b>2025 Harcama (Haziran)</b>	<b>2026 Bütçe</b>	<b>2027 Tahmin</b>	<b>2028 Tahmin</b>
Personel Giderleri	74.589.000	38.178.273	101.635.000	113.213.000	123.399.000
Sosyal Güvenlik Kur. Devlet Primi Giderleri	10.484.000	5.317.027	13.299.000	14.832.000	16.166.000
Mal ve Hizmet Alım Giderleri	9.653.000	1.251.187	12.881.000	14.292.000	15.437.000
<b>BÜTÇE İÇİ TOPLAM KAYNAK</b>	<b>94.726.000</b>	<b>44.746.487</b>	<b>127.815.000</b>	<b>142.337.000</b>	<b>155.002.000</b>
Döner Sermaye	0	0	0	0	0
Özel Hesap	0	0	0	0	0
Diğer Bütçe Dışı Kaynak	0	0	0	0	0
<b>BÜTÇE DIŞI TOPLAM KAYNAK</b>	<b>0</b>	<b>0</b>	<b>0</b>	<b>0</b>	<b>0</b>
<b>FAALİYET MALİYETİ TOPLAMI</b>	<b>94.726.000</b>	<b>44.746.487</b>	<b>127.815.000</b>	<b>142.337.000</b>	<b>155.002.000</b>

FAALİYET MALİYETLERİ TABLOSU					
<b>İdare Adı</b>	GAZİANTEP ÜNİVERSİTESİ				
<b>Program Adı</b>	YÖNETİM VE DESTEK PROGRAMI				
<b>Alt Program Adı</b>	ÜST YÖNETİM, İDARİ VE MALİ HİZMETLER				
<b>Alt Program Hedefi</b>					
<b>Faaliyet Adı</b>	İnsan Kaynakları Yönetimine İlişkin Faaliyetler				
<b>Açıklama</b>	Üniversitemizin personel planlamasının yapılması; personel atama, nakil, terfi, emeklilik ve benzeri özlük işlemlerinin yürütülmesi; insan kaynağı kapasitesinin artırılmasına yönelik eğitimlerin planlanması ve düzenlenmesi gibi iş, işlem ve süreçlere yönelik giderleri bu faaliyet altında izlenmektedir				
<b>EKONOMİK KOD</b>	<b>2025 Bütçe</b>	<b>2025 Harcama (Haziran)</b>	<b>2026 Bütçe</b>	<b>2027 Tahmin</b>	<b>2028 Tahmin</b>
Personel Giderleri	36.313.000	9.436.383	44.600.000	49.570.000	53.818.000
Sosyal Güvenlik Kur. Devlet Primi Giderleri	4.693.000	1.438.319	6.287.000	7.047.000	7.650.000
Mal ve Hizmet Alım Giderleri	345.000	94.537	429.000	475.000	514.000
Cari Transferler	111.062.000	40.527.585	144.588.000	160.208.000	173.021.000
<b>BÜTÇE İÇİ TOPLAM KAYNAK</b>	<b>152.413.000</b>	<b>51.496.823</b>	<b>195.904.000</b>	<b>217.300.000</b>	<b>235.003.000</b>
Döner Sermaye	0	0	0	0	0
Özel Hesap	0	0	0	0	0
Diğer Bütçe Dışı Kaynak	0	0	0	0	0
<b>BÜTÇE DIŞI TOPLAM KAYNAK</b>	<b>0</b>	<b>0</b>	<b>0</b>	<b>0</b>	<b>0</b>
<b>FAALİYET MALİYETİ TOPLAMI</b>	<b>152.413.000</b>	<b>51.496.823</b>	<b>195.904.000</b>	<b>217.300.000</b>	<b>235.003.000</b>

FAALİYET MALİYETLERİ TABLOSU					
<b>İdare Adı</b>	GAZİANTEP ÜNİVERSİTESİ				
<b>Program Adı</b>	YÖNETİM VE DESTEK PROGRAMI				
<b>Alt Program Adı</b>	ÜST YÖNETİM, İDARİ VE MALİ HİZMETLER				
<b>Alt Program Hedefi</b>					
<b>Faaliyet Adı</b>	Özel Kalem Hizmetleri				
<b>Açıklama</b>	Rektörlük ile Genel Sekreterlik makamlarının çalışma programının düzenlenmesi ile resmi ve özel yazışmalar, protokol, tören, ziyaret, davet, karşılama, ağırlama gibi hizmetlerin yürütülmesi amacıyla gerçekleştirilen iş, işlem ve süreçlere yönelik giderler bu faaliyet altında izlenmektedir.				
<b>EKONOMİK KOD</b>	<b>2025 Bütçe</b>	<b>2025 Harcama (Haziran)</b>	<b>2026 Bütçe</b>	<b>2027 Tahmin</b>	<b>2028 Tahmin</b>
Personel Giderleri	41.855.000	20.199.025	55.001.000	61.264.000	66.777.000
Sosyal Güvenlik Kurumuna Devlet Primi Giderleri	4.820.000	2.245.650	6.112.000	6.818.000	7.431.000
Mal ve Hizmet Alım Giderleri	1.001.000	226.856	1.290.000	1.432.000	1.547.000
Cari Transferler	161.000		182.000	198.000	210.000
<b>BÜTÇE İÇİ TOPLAM KAYNAK</b>	<b>47.837.000</b>	<b>22.671.531</b>	<b>62.585.000</b>	<b>69.712.000</b>	<b>75.965.000</b>
Döner Sermaye	0	0	0	0	0
Özel Hesap	0	0	0	0	0
Diğer Bütçe Dışı Kaynak	0	0	0	0	0
<b>BÜTÇE DIŞI TOPLAM KAYNAK</b>	<b>0</b>	<b>0</b>	<b>0</b>	<b>0</b>	<b>0</b>
<b>FAALİYET MALİYETİ TOPLAMI</b>	<b>47.837.000</b>	<b>22.671.531</b>	<b>62.585.000</b>	<b>69.712.000</b>	<b>75.965.000</b>

FAALİYET MALİYETLERİ TABLOSU					
<b>İdare Adı</b>	GAZİANTEP ÜNİVERSİTESİ				
<b>Program Adı</b>	YÖNETİM VE DESTEK PROGRAMI				
<b>Alt Program Adı</b>	ÜST YÖNETİM, İDARİ VE MALİ HİZMETLER				
<b>Alt Program Hedefi</b>					
<b>Faaliyet Adı</b>	Strateji Geliştirme ve Mali Hizmetler				
<b>Açıklama</b>	Üniversitemizin tüm programlarına hizmet eder nitelikte olan mali yönetim ve kontrole ilişkin iş, işlem ve süreçlere yönelik giderler bu faaliyet altında izlenmektedir.				
<b>EKONOMİK KOD</b>	<b>2025 Bütçe</b>	<b>2025 Harcama (Haziran)</b>	<b>2026 Bütçe</b>	<b>2027 Tahmin</b>	<b>2028 Tahmin</b>
Personel Giderleri	12.108.000	6.298.099	15.965.000	17.793.000	19.393.000
Sosyal Güvenlik Kur. Devlet Primi Giderleri	1.646.000	826.549	2.087.000	2.328.000	2.538.000
Mal ve Hizmet Alım Giderleri	268.000	51.924	440.000	487.000	527.000
<b>BÜTÇE İÇİ TOPLAM KAYNAK</b>	<b>14.022.000</b>	<b>7.176.572</b>	<b>18.492.000</b>	<b>20.608.000</b>	<b>22.458.000</b>
Döner Sermaye	0	0	0	0	0
Özel Hesap	0	0	0	0	0
Diğer Bütçe Dışı Kaynak	0	0	0	0	0
<b>BÜTÇE DIŞI TOPLAM KAYNAK</b>	<b>0</b>	<b>0</b>	<b>0</b>	<b>0</b>	<b>0</b>
<b>FAALİYET MALİYETİ TOPLAMI</b>	<b>14.022.000</b>	<b>7.176.572</b>	<b>18.492.000</b>	<b>20.608.000</b>	<b>22.458.000</b>

FAALİYET MALİYETLERİ TABLOSU					
<b>İdare Adı</b>	GAZİANTEP ÜNİVERSİTESİ				
<b>Program Adı</b>	YÖNETİM VE DESTEK PROGRAMI				
<b>Alt Program Adı</b>	ÜST YÖNETİM, İDARİ VE MALİ HİZMETLER				
<b>Alt Program Hedefi</b>					
<b>Faaliyet Adı</b>	Taşınmaz Mal Gelirleriyle Yürütülecek Hizmetler				
<b>Açıklama</b>	Üniversitemiz taşınmazlarının kiraya verilmesi neticesinde elde edilen gelirler cari ve sermaye tertiplerine ödenek kaydedilmektedir. Bahse konu ödeneklerden yapılan giderler bu faaliyet altında izlenmektedir				
<b>EKONOMİK KOD</b>	<b>2025 Bütçe</b>	<b>2025 Harcama (Haziran)</b>	<b>2026 Bütçe</b>	<b>2027 Tahmin</b>	<b>2028 Tahmin</b>
Mal ve Hizmet Alım Giderleri	11.221.000	2.714.104	13.434.000	14.903.000	16.099.000
Sermaye Giderleri	4.712.000		5.642.000	6.259.000	6.762.000
<b>BÜTÇE İÇİ TOPLAM KAYNAK</b>	<b>15.933.000</b>	<b>2.714.104</b>	<b>19.076.000</b>	<b>21.162.000</b>	<b>22.861.000</b>
Döner Sermaye	0	0	0	0	0
Özel Hesap	0	0	0	0	0
Diğer Bütçe Dışı Kaynak	0	0	0	0	0
<b>BÜTÇE DIŞI TOPLAM KAYNAK</b>	<b>0</b>	<b>0</b>	<b>0</b>	<b>0</b>	<b>0</b>
<b>FAALİYET MALİYETİ TOPLAMI</b>	<b>15.933.000</b>	<b>2.714.104</b>	<b>19.076.000</b>	<b>21.162.000</b>	<b>22.861.000</b>

FAALİYET MALİYETLERİ TABLOSU					
<b>İdare Adı</b>	GAZİANTEP ÜNİVERSİTESİ				
<b>Program Adı</b>	YÖNETİM VE DESTEK PROGRAMI				
<b>Alt Program Adı</b>	ÜST YÖNETİM, İDARİ VE MALİ HİZMETLER				
<b>Alt Program Hedefi</b>					
<b>Faaliyet Adı</b>	Yükseköğretimde Öğrencilere Yönelik İdari Hizmetler				
<b>Açıklama</b>	Üniversitemizde öğrencilere yönelik iş ve işlemler; Sağlık Kültür ve Spor Daire Başkanlığı ile Öğrenci İşleri Daire Başkanlığı tarafından yürütülmektedir. Öğrenci işlerine ilişkin tüm iş ve işlemler ile Sağlık Kültür ve Spor Daire Başkanlığı idari personelin maaş ve sosyal güvenlik giderlerine ilişkin giderler bu faaliyet altında izlenmektedir				
<b>EKONOMİK KOD</b>	<b>2025 Bütçe</b>	<b>2025 Harcama (Haziran)</b>	<b>2026 Bütçe</b>	<b>2027 Tahmin</b>	<b>2028 Tahmin</b>
Personel Giderleri	42.262.000	21.448.678	56.542.000	62.967.000	68.632.000
Sosyal Güvenlik Kur. Devlet Primi Giderleri	6.014.000	2.651.423	7.643.000	8.517.000	9.283.000
Mal ve Hizmet Alım Giderleri	190.000	80.321	401.000	443.000	478.000
<b>BÜTÇE İÇİ TOPLAM KAYNAK</b>	<b>48.466.000</b>	<b>24.180.422</b>	<b>64.586.000</b>	<b>71.927.000</b>	<b>78.393.000</b>
Döner Sermaye	0	0	0	0	0
Özel Hesap	0	0	0	0	0
Diğer Bütçe Dışı Kaynak	0	0	0	0	0
<b>BÜTÇE DIŞI TOPLAM KAYNAK</b>	<b>0</b>	<b>0</b>	<b>0</b>	<b>0</b>	<b>0</b>
<b>FAALİYET MALİYETİ TOPLAMI</b>	<b>48.466.000</b>	<b>24.180.422</b>	<b>64.586.000</b>	<b>71.927.000</b>	<b>78.393.000</b>

## D. İDARENİN TOPLAM KAYNAK İHTİYACI

### 1. Faaliyet Düzeyinde İdare Performans Programı Tablosu

FAALİYETLER DÜZEYİNDE GAZİANTEP ÜNİVERSİTESİ PERFORMANS PROGRAMI MALİYETİ									
PROGRAM SINIFLANDIRMASI	2026			2027			2028		
	BÜTÇE İÇİ	BÜTÇE DIŞI	TOPLAM	BÜTÇE İÇİ	BÜTÇE DIŞI	TOPLAM	BÜTÇE İÇİ	BÜTÇE DIŞI	TOPLAM
<b>ARAŞTIRMA, GELİŞTİRME VE YENİLİK</b>	<b>63.218.000</b>	<b>25.000.000</b>	<b>88.218.000</b>	<b>74.914.000</b>	<b>30.000.000</b>	<b>104.914.000</b>	<b>83.530.000</b>	<b>35.000.000</b>	<b>118.530.000</b>
<b>ARAŞTIRMA ALTYAPILARI</b>	299.000	0	299.000	331.000	0	331.000	358.000	0	358.000
Yükseköğretim Kurumları Araştırma Altyapısı Kurulması ve Geliştirilmesi	299.000	0	299.000	331.000	0	331.000	358.000	0	358.000
<b>YÜKSEKÖĞRETİMDE BİLİMSEL ARAŞTIRMA VE GELİŞTİRME</b>	<b>62.919.000</b>	<b>25.000.000</b>	<b>87.919.000</b>	<b>74.583.000</b>	<b>30.000.000</b>	<b>104.583.000</b>	<b>83.172.000</b>	<b>35.000.000</b>	<b>118.172.000</b>
Yükseköğretim Kurumlarının Bilimsel Araştırma Projeleri	62.919.000	25.000.000	87.919.000	74.583.000	30.000.000	104.583.000	83.172.000	35.000.000	118.172.000
<b>HAYAT BOYU ÖĞRENME</b>	<b>0</b>	<b>2.500.000</b>	<b>2.500.000</b>	<b>0</b>	<b>2.900.000</b>	<b>2.900.000</b>	<b>0</b>	<b>3.200.000</b>	<b>3.200.000</b>
<b>YÜKSEKÖĞRETİM KURUMLARI SÜREKLİ EĞİTİM FAALİYETLERİ</b>	<b>0</b>	<b>2.500.000</b>	<b>2.500.000</b>	<b>0</b>	<b>2.900.000</b>	<b>2.900.000</b>	<b>0</b>	<b>3.200.000</b>	<b>3.200.000</b>
Toplum Hizmetine Sunulan Eğitim Programları, Kurs ve Seminerler	0	2.500.000	2.500.000	0	2.900.000	2.900.000	0	3.200.000	3.200.000
<b>TEDAVİ EDİCİ SAĞLIK</b>	<b>2.652.009.000</b>	<b>7.800.000.000</b>	<b>10.452.009.000</b>	<b>2.986.260.000</b>	<b>8.580.000.000</b>	<b>11.566.260.000</b>	<b>3.262.069.000</b>	<b>9.438.000.000</b>	<b>12.700.069.000</b>
<b>TEDAVİ HİZMETLERİ</b>	<b>2.652.009.000</b>	<b>7.800.000.000</b>	<b>10.452.009.000</b>	<b>2.986.260.000</b>	<b>8.580.000.000</b>	<b>11.566.260.000</b>	<b>3.262.069.000</b>	<b>9.438.000.000</b>	<b>12.700.069.000</b>
Ağız ve Diş Sağlığı Hizmetleri	5.089.000	300.000.000	305.089.000	5.646.000	330.000.000	335.646.000	6.099.000	363.000.000	369.099.000

Diş Hekimliği Hastanesi Tarafından Yapılacak Taban Ödeme	77.147.000	0	77.147.000	85.481.000	0	85.481.000	92.318.000	0	92.318.000
Tıp Fakültesi Hastanesi Tarafından Yapılacak Taban Ödeme	621.206.000	0	621.206.000	688.316.000	0	688.316.000	743.365.000	0	743.365.000
Üniversite Genel Hastane Hizmetleri	1.948.567.000	7.500.000.000	9.448.567.000	2.206.817.000	8.250.000.000	10.456.817.000	2.420.287.000	9.075.000.000	11.495.287.000
<b>YÜKSEKÖĞRETİM</b>	<b>5.101.398.000</b>	<b>65.000.000</b>	<b>5.166.398.000</b>	<b>5.729.605.000</b>	<b>77.000.000</b>	<b>5.806.605.000</b>	<b>6.253.607.000</b>	<b>95.000.000</b>	<b>6.348.607.000</b>
<b>ÖN LİSANS EĞİTİMİ, LİSANS EĞİTİMİ VE LİSANSÜSTÜ EĞİTİM</b>	4.929.070.000	65.000.000	4.994.070.000	5.538.758.000	77.000.000	5.615.758.000	6.046.128.000	95.000.000	6.141.128.000
Doktora ve Tıpta Uzmanlık Eğitimi	44.334.000	0	44.334.000	49.377.000	0	49.377.000	53.809.000	0	53.809.000
Yükseköğretim Kurumları Bilgi ve Kültürel Kaynaklar ile Sportif Altyapının Geliştirilmesi Hizmetleri	35.109.000	0	35.109.000	22.602.000	0	22.602.000	24.627.000	0	24.627.000
Yükseköğretim Kurumları Birinci Öğretim	4.820.177.000	56.000.000	4.876.177.000	5.434.073.000	65.000.000	5.499.073.000	5.932.349.000	80.000.000	6.012.349.000
Yükseköğretim Kurumları İkinci Öğretim	14.107.000	0	14.107.000	15.650.000	0	15.650.000	16.907.000	0	16.907.000
Yükseköğretim Kurumları Tezsiz Yüksek Lisans	11.537.000	0	11.537.000	12.799.000	0	12.799.000	13.826.000	0	13.826.000
Yükseköğretim Kurumları Uluslararası Ortak Eğitim ve Öğretim Programı	0	9.000.000	9.000.000	0	12.000.000	12.000.000	0	15.000.000	15.000.000
Yükseköğretim Kurumları Uzaktan Eğitim	2.313.000	0	2.313.000	2.567.000	0	2.567.000	2.777.000	0	2.777.000
Yükseköğretim Kurumları Yaz Okulları	1.493.000	0	1.493.000	1.690.000	0	1.690.000	1.833.000	0	1.833.000
<b>YÜKSEKÖĞRETİMDE ÖĞRENCİ YAŞAMI</b>	172.328.000	0	172.328.000	190.847.000	0	190.847.000	207.479.000	0	207.479.000
Yükseköğretimde Barınma Hizmetleri	521.000	0	521.000	577.000	0	577.000	623.000	0	623.000
Yükseköğretimde Beslenme Hizmetleri	74.758.000	0	74.758.000	82.934.000	0	82.934.000	89.595.000	0	89.595.000
Yükseköğretimde Kültür ve Spor Hizmetleri	6.324.000	0	6.324.000	7.025.000	0	7.025.000	7.588.000	0	7.588.000

Yükseköğretimde Öğrenci Yaşamına İlişkin Diğer Hizmetler	90.694.000	0	90.694.000	100.277.000	0	100.277.000	109.636.000	0	109.636.000
Yükseköğretimde Sağlık Hizmetleri	31.000	0	31.000	34.000	0	34.000	37.000	0	37.000
<b>YÖNETİM VE DESTEK PROGRAMI</b>	<b>689.423.000</b>	<b>0</b>	<b>689.423.000</b>	<b>763.114.000</b>	<b>0</b>	<b>763.114.000</b>	<b>828.977.000</b>	<b>0</b>	<b>828.977.000</b>
<b>TEFTİŞ, DENETİM VE DANIŞMANLIK HİZMETLERİ</b>	<b>17.089.000</b>	<b>0</b>	<b>17.089.000</b>	<b>19.021.000</b>	<b>0</b>	<b>19.021.000</b>	<b>20.718.000</b>	<b>0</b>	<b>20.718.000</b>
Hukuki Danışmanlık ve Muhakemat Hizmetleri	13.776.000	0	13.776.000	15.328.000	0	15.328.000	16.693.000	0	16.693.000
İç Denetim	3.313.000	0	3.313.000	3.693.000	0	3.693.000	4.025.000	0	4.025.000
<b>ÜST YÖNETİM, İDARİ VE MALİ HİZMETLER</b>	<b>672.334.000</b>	<b>0</b>	<b>672.334.000</b>	<b>744.093.000</b>	<b>0</b>	<b>744.093.000</b>	<b>808.259.000</b>	<b>0</b>	<b>808.259.000</b>
Bilgi Teknolojilerine Yönelik Faaliyetler	24.075.000	0	24.075.000	26.816.000	0	26.816.000	29.218.000	0	29.218.000
Diğer Destek Hizmetleri	29.693.000	0	29.693.000	32.959.000	0	32.959.000	35.922.000	0	35.922.000
Engellilerin Erişilebilirliğinin Sağlanması	3.100.000	0	3.100.000	111.000	0	111.000	120.000	0	120.000
Genel Destek Hizmetleri	127.008.000	0	127.008.000	141.161.000	0	141.161.000	153.317.000	0	153.317.000
İnşaat ve Yapı İşlerinin Yürütülmesi	127.815.000	0	127.815.000	142.337.000	0	142.337.000	155.002.000	0	155.002.000
İnsan Kaynakları Yönetimine İlişkin Faaliyetler	195.904.000	0	195.904.000	217.300.000	0	217.300.000	235.003.000	0	235.003.000
Özel Kalem Hizmetleri	62.585.000	0	62.585.000	69.712.000	0	69.712.000	75.965.000	0	75.965.000
Strateji Geliştirme ve Mali Hizmetler	18.492.000	0	18.492.000	20.608.000	0	20.608.000	22.458.000	0	22.458.000
Taşınmaz Mal Gelirleriyle Yürütülecek Hizmetler	19.076.000	0	19.076.000	21.162.000	0	21.162.000	22.861.000	0	22.861.000
Yükseköğretimde Öğrencilere Yönelik İdari Hizmetler	64.586.000	0	64.586.000	71.927.000	0	71.927.000	78.393.000	0	78.393.000
<b>GENEL TOPLAM</b>	<b>8.506.048.000</b>	<b>7.892.500.000</b>	<b>16.398.548.000</b>	<b>9.553.893.000</b>	<b>8.689.900.000</b>	<b>18.243.793.000</b>	<b>10.428.183.000</b>	<b>9.571.200.000</b>	<b>19.999.383.000</b>

## 2. Ekonomik Sınıflandırma Düzeyinde Gaziantep Üniversitesi Performans Programı Maliyeti

EKONOMİK SINIFLANDIRMA DÜZEYİNDE GAZİANTEP ÜNİVERSİTESİ PERFORMANS PROGRAMI MALİYETİ									
EKONOMİK KOD	2026			2027			2028		
	HİZMET PROGRAMLARI TOPLAM	YÖNETİM VE DESTEK PROGRAMI	TOPLAM	HİZMET PROGRAMLARI TOPLAM	YÖNETİM VE DESTEK PROGRAMI	TOPLAM	HİZMET PROGRAMLARI TOPLAM	YÖNETİM VE DESTEK PROGRAMI	TOPLAM
Personel Giderleri	5.109.692.000	410.358.000	5.520.050.000	5.689.272.000	456.771.000	6.146.043.000	6.193.883.000	497.657.000	6.691.540.000
Sosyal Güvenlik Kurumuna Devlet Primi Giderleri	645.062.000	51.894.000	696.956.000	717.324.000	57.879.000	775.203.000	780.337.000	63.054.000	843.391.000
Mal ve Hizmet Alım Giderleri	586.009.000	57.575.000	643.584.000	650.108.000	63.867.000	713.975.000	702.407.000	68.907.000	771.314.000
Cari Transferler	747.153.000	160.954.000	908.107.000	827.935.000	178.338.000	1.006.273.000	894.168.000	192.597.000	1.086.765.000
Sermaye Giderleri	728.709.000	8.642.000	737.351.000	906.140.000	6.259.000	912.399.000	1.028.411.000	6.762.000	1.035.173.000
<b>BÜTÇE İÇİ TOPLAM KAYNAK</b>	<b>7.816.625.000</b>	<b>689.423.000</b>	<b>8.506.048.000</b>	<b>8.790.779.000</b>	<b>763.114.000</b>	<b>9.553.893.000</b>	<b>9.599.206.000</b>	<b>828.977.000</b>	<b>10.428.183.000</b>
Döner Sermaye	7.800.000.000		7.800.000.000	8.580.000.000		8.580.000.000	9.438.000.000		9.438.000.000
Özel Hesap	92.500.000		92.500.000	109.900.000		109.900.000	133.200.000		133.200.000
Diğer Bütçe Dışı Kaynak			0			0			0
<b>BÜTÇE DIŞI TOPLAM KAYNAK</b>	<b>7.892.500.000</b>	<b>0</b>	<b>7.892.500.000</b>	<b>8.689.900.000</b>	<b>0</b>	<b>8.689.900.000</b>	<b>9.571.200.000</b>	<b>0</b>	<b>9.571.200.000</b>
<b>GENEL TOPLAM</b>	<b>15.709.125.000</b>	<b>689.423.000</b>	<b>16.398.548.000</b>	<b>17.480.679.000</b>	<b>763.114.000</b>	<b>18.243.793.000</b>	<b>19.170.406.000</b>	<b>828.977.000</b>	<b>19.999.383.000</b>

## E. DİĞER HUSUSLAR

### 1. Faaliyetlerden Sorumlu Harcama Birimleri

FAALİYETLERDEN SORUMLU HARCAMA BİRİMLERİ			
İDARE ADI	GAZİANTEP ÜNİVERSİTESİ		
YIL	2026 (Cumhurbaşkanı Teklifi)		
PROGRAM	ALT PROGRAM	FAALİYET	SORUMLU HARCAMA BİRİMİ
ARAŞTIRMA, GELİŞTİRME VE YENİLİK	ARAŞTIRMA ALTYAPILARI	Yükseköğretim Kurumları Araştırma Altyapısı Kurulması ve Geliştirilmesi	Diğer Merkezler
	YÜKSEKÖĞRETİMDE BİLİMSEL ARAŞTIRMA VE GELİŞTİRME	Yükseköğretim Kurumlarının Bilimsel Araştırma Projeleri	Özel Kalem (Rektörlük)
TEDAVİ EDİCİ SAĞLIK	TEDAVİ HİZMETLERİ	Ağız ve Diş Sağlığı Hizmetleri	Diş Hekimliği Fakültesi
		Diş Hekimliği Hastanesi Tarafından Yapılacak Taban Ödeme	Diş Hekimliği Fakültesi
		Tıp Fakültesi Hastanesi Tarafından Yapılacak Taban Ödeme	Tıp Fakültesi
		Üniversite Genel Hastane Hizmetleri	Yapı İşleri ve Teknik Daire Başkanlığı, Uygulama ve Araştırma Hastanesi
ÖN LİSANS EĞİTİMİ, LİSANS EĞİTİMİ VE LİSANSÜSTÜ EĞİTİM		Doktora ve Tıpta Uzmanlık Eğitimi	Gaziantep Üniversitesi
		Yükseköğretim Kurumları Bilgi ve Kültürel Kaynaklar ile Sportif Altyapısının Geliştirilmesi Hizmetleri	Kütüphane ve Dokümantasyon Daire Başkanlığı
		Yükseköğretim Kurumları Birinci Öğretim	Gaziantep Üniversitesi
		Yükseköğretim Kurumları İkinci Öğretim	Gaziantep Üniversitesi
		Yükseköğretim Kurumları Tezsiz Yüksek Lisans	Gaziantep Üniversitesi
		Yükseköğretim Kurumları Uzaktan Eğitim	Gaziantep Üniversitesi
		Yükseköğretim Kurumları Yaz Okulları	Gaziantep Üniversitesi

<b>YÜKSEKÖĞRETİM</b>	<b>YÜKSEKÖĞRETİMDE ÖĞRENCİ YAŞAMI</b>	Yükseköğretimde Barınma Hizmetleri	Sağlık, Kültür ve Spor Daire Başkanlığı
		Yükseköğretimde Beslenme Hizmetleri	Sağlık, Kültür ve Spor Daire Başkanlığı
		Yükseköğretimde Kültür ve Spor Hizmetleri	Sağlık, Kültür ve Spor Daire Başkanlığı
		Yükseköğretimde Öğrenci Yaşamına İlişkin Diğer Hizmetler	Sağlık, Kültür ve Spor Daire Başkanlığı
		Yükseköğretimde Sağlık Hizmetleri	Sağlık, Kültür ve Spor Daire Başkanlığı
<b>YÖNETİM VE DESTEK PROGRAMI</b>	<b>TEFTİŞ, DENETİM VE DANIŞMANLIK HİZMETLERİ</b>	Hukuki Danışmanlık ve Muhakemat Hizmetleri	Hukuk Müşavirliği
		İç Denetim	Özel Kalem (Rektörlük)
	<b>ÜST YÖNETİM, İDARİ VE MALİ HİZMETLER</b>	Bilgi Teknolojilerine Yönelik Faaliyetler	Bilgi İşlem Daire Başkanlığı
		Diğer Destek Hizmetleri	İdari ve Mali İşler Daire Başkanlığı
		Engellilerin Erişebilirliğinin Sağlanması	Sağlık, Kültür ve Spor Daire Başkanlığı, Yapı İşleri ve Teknik Daire Başkanlığı
		Genel Destek Hizmetleri	Özel Kalem (Genel Sekreterlik), İdari ve Mali İşler Daire Başkanlığı
		İnsan Kaynakları Yönetimine İlişkin Faaliyetler	Personel Daire Başkanlığı
		İnşaat ve Yapı İşlerinin Yürütülmesi	Yapı İşleri ve Teknik Daire Başkanlığı
		Özel Kalem Hizmetleri	Özel Kalem (Rektörlük)
		Strateji Geliştirme ve Mali Hizmetler	Strateji Geliştirme Daire Başkanlığı
		Taşınmaz Mal Gelirleriyle Yürütülecek Hizmetler	Gaziantep Üniversitesi
		Yükseköğretimde Öğrencilere Yönelik İdari Hizmetler	Sağlık, Kültür ve Spor Daire Başkanlığı, Öğrenci İşleri Daire Başkanlığı

## 2. Performans Göstergelerinin İzlenmesinden Sorumlu Birimler

PERFORMANS GÖSTERGELERİNİN İZLENMESİNDEN SORUMLU BİRİMLER			
İDARE ADI:	GAZİANTEP ÜNİVERSİTESİ		
PROGRAM	ALT PROGRAM	PERFORMANS GÖSTERGELERİ	SORUMLU BİRİM
ARAŞTIRMA, GELİŞTİRME VE YENİLİK	ARAŞTIRMA ALTYAPILARI	Araştırma altyapısı projesi tamamlanma oranı	Özel Kalem (Rektörlük)
	YÜKSEKÖĞRETİMDE BİLİMSEL ARAŞTIRMA VE GELİŞTİRME	Ar-ge'ye harcanan bütçenin toplam bütçeye oranı	Özel Kalem (Rektörlük)
		Ar-ge sonucu ortaya çıkan ürünlere ilişkin alınan patent sayısı	Özel Kalem (Rektörlük)
		Ar-ge sonucu ticarileştirilen ürün sayısı	Özel Kalem (Rektörlük)
		Araştırma merkezleri gelir miktarı	Diğer Merkezler
		Araştırma merkezlerinin sanayi ile yaptığı proje sayısı	Özel Kalem (Rektörlük)
		BAP kapsamında desteklenen araştırma projeleri sayısı	Özel Kalem (Rektörlük)
		Öğretim elemanı başına düşen ar-ge proje sayısı	Özel Kalem (Rektörlük)
		Patent, faydalı model ve endüstriyel tasarım başvuru sayısı	Özel Kalem (Rektörlük)
		Ulusal ve uluslararası kuruluşlar tarafından desteklenen ar-ge projesi sayısı	Özel Kalem (Rektörlük)
HAYAT BOYU ÖĞRENME	YÜKSEKÖĞRETİM KURUMLARI SÜREKLİ EĞİTİM FAALİYETLERİ	Uluslararası endekslerde yer alan bilimsel yayın sayısı	Kütüphane Ve Dokümantasyon Daire Başkanlığı
		Dezavantajlı gruplara yönelik sosyal entegrasyon ve kapsayıcılığa ilişkin yapılan faaliyet sayısı	Diğer Merkezler
		Eğitim programlarına başvuran kişi sayısı	Diğer Merkezler
		Mezunlara yönelik gerçekleştirilen faaliyet sayısı	Öğrenci İşleri Daire Başkanlığı
		Sürekli Eğitim Merkezi (SEM) ve Dil Merkezi (DİLMER) tarafından mesleki eğitime yönelik verilen sertifika sayısı	Diğer Merkezler

		Tamamlanan sosyal sorumluluk projeleri sayısı	Diğer Merkezler	
TEDAVİ EDİCİ SAĞLIK	TEDAVİ HİZMETLERİ	Ameliyat sayısı	Uygulama ve Araştırma Hastanesi	
		Üniversite hastaneleri nitelikli yatak oranı	Uygulama ve Araştırma Hastanesi	
		Üniversite hastaneleri yatak doluluk oranı	Uygulama ve Araştırma Hastanesi	
		Yatan hasta sayısı	Uygulama ve Araştırma Hastanesi	
ÖĞRETİM ELEMANLARINA SAĞLANAN BURS VE DESTEKLER	ÖĞRETİM ELEMANLARINA SAĞLANAN BURS VE DESTEKLER	SCI, SCI-Expanded, SSCI ve AHCI kapsamındaki dergilerde öğretim elemanı başına düşen yayın sayısı	Kütüphane Ve Dokümantasyon Daire Başkanlığı	
		Yükseköğretim Kurulu tarafından belirlenecek öncelikli alanlarda sağlanan burslardan yararlanan doktora öğrenci sayısı	Strateji Geliştirme Daire Başkanlığı	
		Yükseköğretim Kurulu tarafından sağlanan araştırma desteklerinden yararlananların sayısı	Strateji Geliştirme Daire Başkanlığı	
		Yükseköğretim Kurulu tarafından sağlanan yurt dışında yabancı dil yeterliliklerinin artırılmasına yönelik burslardan yararlanan sayısı	Özel Kalem (Rektörlük)	
		Yükseköğretim Kurulu, Türkiye Bilimler Akademisi ve TÜBİTAK bilim, teşvik ve sanat ödülleri sayısı	Özel Kalem (Rektörlük)	
	ÖN LİSANS EĞİTİMİ, LİSANS EĞİTİMİ VE LİSANSÜSTÜ EĞİTİM	ÖN LİSANS EĞİTİMİ, LİSANS EĞİTİMİ VE LİSANSÜSTÜ EĞİTİM	Doktora eğitimini tamamlayanların sayısı	Öğrenci İşleri Daire Başkanlığı
			Eğitim bilimleri kontenjan doluluk oranı	Öğrenci İşleri Daire Başkanlığı
			Eğitimin program süresinde bitirilme oranı	Öğrenci İşleri Daire Başkanlığı
			Fen bilimleri kontenjan doluluk oranı	Öğrenci İşleri Daire Başkanlığı
			Kütüphanede bulunan basılı ve elektronik kaynak sayısı	Kütüphane Ve Dokümantasyon Daire Başkanlığı
			Kütüphanede bulunan öğrenci başına düşen basılı ve elektronik kaynak sayısı	Kütüphane Ve Dokümantasyon Daire Başkanlığı
			Kütüphaneden yararlanan kişi sayısı	Kütüphane Ve Dokümantasyon Daire Başkanlığı
			Lisansüstü öğrencilerin toplam öğrenciler içindeki payı	Öğrenci İşleri Daire Başkanlığı
			Öğrenci başına düşen eğitim alanı	Yapı İşleri Ve Teknik Daire Başkanlığı
Öğrenci başına düşen kapalı alan	Yapı İşleri Ve Teknik Daire Başkanlığı			

## YÜKSEKÖĞRETİM

	Öğrenci değişim programlarından yararlanan öğrencilerin oranı	Öğrenci İşleri Daire Başkanlığı
	Öğretim üyesi başına düşen öğrenci sayısı	Öğrenci İşleri Daire Başkanlığı
	Sağlık bilimleri kontenjan doluluk oranı	Öğrenci İşleri Daire Başkanlığı
	Sosyal bilimler kontenjan doluluk oranı	Öğrenci İşleri Daire Başkanlığı
	Teknokent veya Teknoloji Transfer Ofisi (TTO) projelerine katılan öğrenci sayısı	Özel Kalem (Rektörlük)
	Uluslararası kuruluşlarla ortak uygulanan eğitim programı sayısı	Özel Kalem (Rektörlük)
	Yabancı dilde eğitim veren program sayısı	Öğrenci İşleri Daire Başkanlığı
	Yabancı uyruklu akademisyen sayısı	Personel Daire Başkanlığı
	Yabancı uyruklu öğrenci sayısı	Öğrenci İşleri Daire Başkanlığı
	Yan dal ve çift ana dal programından mezun olanların toplam mezun sayısına oranı	Öğrenci İşleri Daire Başkanlığı
YÜKSEKÖĞRETİMDE ÖĞRENCİ YAŞAMI	Barınma hizmetlerinden yararlanan öğrenci sayısı	Sağlık, Kültür ve Spor Daire Başkanlığı
	Beslenme hizmetlerinden yararlanan öğrenci sayısı	Sağlık, Kültür ve Spor Daire Başkanlığı
	Öğrenci başına düşen sosyal donatı alanı	Yapı İşleri ve Teknik Daire Başkanlığı
	Öğrenci kulüp ve topluluk sayısı	Sağlık, Kültür ve Spor Daire Başkanlığı
	Sosyal, kültürel ve sportif faaliyet sayısı	Sağlık, Kültür ve Spor Daire Başkanlığı
	Yükseköğretimde öğrenci başına barınma harcaması	Sağlık, Kültür ve Spor Daire Başkanlığı
	Yükseköğretimde öğrenci başına beslenme harcaması	Sağlık, Kültür ve Spor Daire Başkanlığı
	Yükseköğretimde öğrenci yaşamından memnuniyet oranı	Öğrenci İşleri Daire Başkanlığı
	Yükseköğretimde öğrencilere sunulan sağlık hizmetinden yararlanan öğrenci sayısının toplam öğrenci sayısına oranı	Sağlık, Kültür Ve Spor Daire Başkanlığı