Kadıköy Belediyesi
2023 Faaliyet Raporu

KADIKÖY
BELEDİYESİ





❖

“Bilim ve fen nerede ise oradan alacağız ve her ulus kişisinin kafasına koyacağız. Bilim ve fen için kayıt ve şart yoktur.”



İÇİNDEKİLER

9 **BAŞKANIN SUNUŞU**
14 **2020-2024 BELEDİYE MECLİSİ**
16 **BAŞKAN VE BAŞKAN YARDIMCILARI**
17 **BELEDİYE ENCÜMENİ**
18 **MÜDÜRLER**
19 **KADIKÖY İLÇESİ MUHTARLARI**
20 **KADIKÖY BELEDİYE MECLİSİ BAŞKANLIK DİVANI VE MECLİS KOMİSYONLARI**
23 **GENEL BİLGİLER**
25 Misyonumuz, Vizyonumuz, Temel Değerlerimiz
25 Tarihçe, Görev, Yetki ve Sorumluluklar
26 Yasal Yükümlülükler ve Mevzuat Analizi
35 İdareye İlişkin Bilgiler
41 Yeşil Alan ve Parklar
44 Taşınmaz Bilgileri
45 Üye Olduğumuz Birlikler ve Kardeş Şehirlerimiz
46 Örgüt Yapısı
47 Bilgi ve Teknolojik Kaynaklar
51 İnsan Kaynakları
53 Sunulan Hizmetler
57 Yönetim ve İç Kontrol Sistemi
58 Stratejik Alan, Amaç ve Hedefler
60 Faaliyetlere İlişkin Bilgi ve Değerlendirmeler
60 Bütçe Giderleri
62 Bütçe Gelirleri
66 Temel Mali Tablolara İlişkin Açıklamalar
68 Bilanço
70 Faaliyet-Bütçe Gerçekleşmeleri İzleme Tablosu

79 **ALAN 1. SOSYAL DESTEK**
83 Ulusal ve Uluslararası Projeler
84 Yaşlılık Çalışmaları
85 Sosyal-Ekonomik Psiko-Sosyal Destek Çalışmaları
87 Engellilik Çalışmaları
89 Eğitim Çalışmaları
91 Çocuk Çalışmaları
92 Toplumsal Eşitlik Çalışmaları
92 Sosyal Yaşam Evleri
95 Alzheimer Merkezleri
97 Kadın Çalışmaları
97 Kadın Sığınma Evi
98 Kadın Yaşam Evi
99 Potlaç Ağı
101 Yuva Hizmetleri
102 Eğitim-Öğretim Faaliyetleri
103 Gençlik ve Çocuk Eğitim Merkezleri
105 Spor Etkinlikleri

108 **ALAN 2. SAĞLIK**
109 Sağlık Birimlerimiz
109 Dr. Rana Beşe Sağlık Polikliniği
111 Çocuk Ağız Diş Sağlığı Merkezi
113 Prof. Dr. Korkmaz Altuğ Sağlık Polikliniği
114 Çocuk Koruyucu Ruh Sağlığı Merkezi
115 Zehra Mustafa Yüksel Mamografi ve Kadın Sağlığı Merkezi

117 **ALAN 3. KÜLTÜR**
117 Kadıköy Kent Müzesi
117 Barış Manço Evi
117 Haldun Taner Müze Evi
118 Kış Karnavalı ve Buzzfest
118 Yarıyıl Şenliği
119 Kalamış Yaz Festivali
119 Çocuk Tiyatro Festivali
119 7. Kadıköy Plak Günleri
119 Kadıköy Çizgi Festivali
120 Alan Kadıköy

123 Barış Manço Kültür Merkezi
124 Caddebostan Kültür Merkezi
125 Halis Kurtça Çocuk Kültür Merkezi
126 Kozyatağı Kültür Merkezi
127 Sinematek / Sinema Evi
129 Süreyya Operası
130 Yeldeğirmeni Sanat Merkezi
131 Kütüphaneler
131 Defne Park Çocuk Kütüphanesi
131 Caddebostan Kültür Merkezi Sanat Kütüphanesi
131 İlkadım Kütüphanesi
132 Kemal Tahir Halk Kütüphanesi
132 Muhtar Özkaya Halk Kütüphanesi
132 Tarih Edebiyat ve Sanat Kütüphanesi
132 Sinematek / Sinema Evi Kütüphanesi
133 Çocuk Sanat Merkezi
135 Gençlik Sanat Merkezi
139 Karikatür Evi
140 Ulusal Bayramlar, Anma Törenleri, Özel Gün ve Haftalara Yönelik Etkinlikler
140 23 Nisan Ulusal Egemenlik ve Çocuk Bayramı
140 19 Mayıs Atatürk'ü Anma, Gençlik ve Spor
140 30 Ağustos Zafer Bayramı
140 29 Ekim Cumhuriyet Bayramı
140 10 Kasım Ata'ya Saygı Zinciri
140 24 Kasım Öğretmenler Günü

143 **ALAN 4. EKOLOJİ**
143 Atık Koordinasyon Merkezi
143 Geri Kazanılabilir Atıkların Yönetimi
143 Bitkisel Atık Yağların Yönetimi
143 Atık Pil ve Akümülatörlerin Yönetimi
143 Atık Elektrikli Elektronik Eşyaların Yönetimi
144 Tekstil Atıklarının Yönetimi
144 Biyobozunur Atıkların Yönetimi
144 Evsel Atık İlaçların Yönetimi
144 Kadıköy Belediyesi Atıksız Yaşam Hareketi
144 Atıksız Yaşam Sokağı
145 1. Sınıf Atık Getirme Merkezi
146 Mobil Atık Getirme Merkezi
146 Atık Yönetimi Saha Çalışmaları
147 Atıksız Yaşam Eğitimi
148 Ekolojik Yaşam ve Çevre Festivali
149 Yeni Kazandırılan Park ve Yeşil Alan Uygulamaları
152 Mevcut Park, Yeşil Alan Revizyonları
156 Kamu Kurumlarından Gelen Talep Doğrultusunda Yapılan Yeşil Alan ve Parklarla İlgili Çalışmalar
156 Park ve Yeşil Alanların Bakım ve İyileştirme Çalışmaları
157 Ağaçlarda Bakım Onarım Çalışmaları
158 Yenilenen Parsellerle İlgili İşlemler
159 Hayvan Refahı ve Sağlığı
160 Geçici Hayvan Bakım Merkezi
161 Kadıköy Belediyesi Çevresel İzleme ve Erken Uyarı Sistemi
161 Yağmur Suyu Hasadı Sistemi
161 Az Atık Çok su Projesi
162 Kadıköy Belediyesi Evlendirme Dairesi Güneş Enerji Santrali
162 Kadıköy CDP 2023 Şehirler Listesinde
163 Elektrikli Araç Şarj İstasyonları Projesi
164 Making City Projesi
167 İklim Eylem Planı İzleme Sistemi Projesi
165 Kadıköy Belediyesi İklim Elçileri Çalışmaları
167 Vektörlerle Mücadele

169 **ALAN 5. PLANLI KENTLEŞME**
169 Planlar
169 1/5000 Ölçekli Nazım İmar Planları
169 Bakanlık Onaylı Planlar
169 Büyükşehir Belediye Başkanlığı'nca Onaylanan Planlar
170 1/1000 - 1/5000 Ölçekli Uygulama İmar Planı Değişiklikleri
170 Başkanlığımızca Hazırlanan 1/1000 - 1/500 Ölçekli Uygulama İmar Planı Değişiklikleri

173 Başkanlığımıza Verilen 1/1000 Ölçekli Plan Tadilatı Teklifleri
173 Başka Kurumlar Tarafından Hazırlanan ve Başkanlığımızın Görüş Verdiği Planlar
174 Başkanlığımızca Talep Üzerine Verilen Görüşler
175 Rasimpaşa Kentsel Sit Alanı"na İlişkin 1/1000 Ölçekli Koruma Amaçlı Uygulama İmar Plan Çalışması
175 Acıbadem, Koşuyolu, Hasanpaşa Mahallelerine İlişkin Uygulama İmar Plan Çalışması
176 Hasanpaşa Kentsel Sit Alanı'na İlişkin (450 Ada) 1/1000 Ölçekli Koruma Amaçlı Uygulama İmar Plan Çalışması
176 Kadıköy Merkez Bölgesine (Osmanağa, Caferağa ve Rasimpaşa Mahalleleri) İlişkin Uygulama İmar Plan Çalışması
177 Fikirtepe 2. Etap Rezerv Yapı Alanına İlişkin Nazım-Uygulama İmar Planları
177 Fikirtepe
178 Sokak Sağlıklaştırma Programları, Kentsel Tasarım ve Geometrik Düzenleme Projeleri
181 Tasarım Atölyesi Kadıköy (TAK)
182 Kadıköy Akademi
184 İDEA Kadıköy
184 Belediyemiz Veritabanı Yönetimi, Güncellenmesi, Teknik Destek ve Eğitim Hizmetlerinin Verilmesi Çalışmaları
185 Belediyemiz Kent Rehberi ve Webgis (Belnet) Uygulamalarının Güncel Tutulması
185 Bulut Kent Bilgi Sistemi İle Entegrasyon Çalışmaları
185 İl Afet Risk Azaltma Planı (İRAP) Kapsamında Yürütülen Çalışmalar
186 TAMP (Türkiye Afet Müdahale Planı) Kapsamında Yürütülen Çalışmalar
186 Bilgi ve Veri Talepleri
186 Engelsiz Erişim Çalışmaları
186 Ulaşım Düzenlemeleri Çalışmaları
187 Cadde ve Sokak Düzenlemeleri
190 Bina Önü Yenileme Çalışmaları
193 Asfalt Çalışmaları
198 Yol Bakım ve Onarım Çalışmaları
200 Kanal Çalışmaları
203 Altyapı Çalışmaları
203 Su Tahliye Çalışmaları
204 Trafik İşaretlemeleri
205 Atölye Çalışmaları
208 Yapı Denetim
209 Beton ve Zemin Laboratuvarı

211 **ALAN 6. AFET VE ACİL DURUM**
211 Eğitim Çalışmaları
212 Afet Eğitim ve Bilinçlendirme Parkı
212 Kadıköy Afet Gönüllüleri
213 Temel İlkyardım Eğitimi
213 Kadıköy Belediyesi Kentsel Arama Kurtarma Takımı Orta Seviye Eğitimen Eğitimi Akretitasyonu
213 Köpekli Arama Timleri sınavı
214 Akredite Ekipler Eğitim ve Tatbikatı
214 Kentsel Arama ve Kurtarma, Operasyonel Hazırlık, Organizasyon, Yön ve Adres Bilgisi Eğitimi

217 **ALAN 7. KENT VE TOPLUM DÜZENİ**
217 Beton ve Zemin Laboratuvar Çalışmaları
217 Ruhsatlandırma ve Denetim Çalışmaları
220 Görüntü Kirliliği Analizi ve Temizliği Çalışmaları
220 Hava Kirliliği Kontrolü
220 Çevresel Gürültü Kontrolü
220 Su-Atıksu Kontrolü
220 Elektromanyetik Radyasyon Kirliliğinin Kontrolü
221 İnşaat ve Hafriyat Atıklarının Kontrolü

223 **ALAN 8. KURUMSAL HİZMETLER**
223 Dijital Kadıköy Mobil Uygulaması
224 Kurum Arşiv Çalışmaları
225 Yazılım Geliştirme Çalışmaları
226 360 Panorama Görüntü Çekimi
226 Ağ ve Sistem Yönetimi Çalışmaları
227 Yönetim Bilgi Sistemleri Çalışmaları
228 Fon Almaya Hak Kazanan Projelerimiz

230 Devam Eden AB Projeleri
234 Kardeş Kentler
235 Birlikler
235 Uluslararası Birlikler
237 Ulusal Birlikler
238 Diplomatik Temsilciliklerle İlişkiler
238 Ödüller
238 Ulusal ve Uluslararası Etkinliklere Katılım
239 Kurum İçi Eğitimler
240 Sosyal Medya
241 TV Kadıköy
241 Web Yönetimi
241 Medya İletişim
241 İletişim ve Çözüm Merkezi
242 Halkla İlişkiler Saha ve Tanıtım Ekibi
242 Okul Ziyaretleri
242 Sokak Anketleri ve Bilgilendirme
242 Taziye Ziyaretleri
242 LGS-YKS Dağıtım
242 Mezarlık Ziyaretleri
242 Depremzedelere Yardım Dağıtımı
243 Muhtarlıklar
243 Gazete Kadıköy

245 **PERFORMANS SONUÇ TABLOLARI**
265 **PERFORMANS SONUÇLARININ DEĞERLENDİRİLMESİ**
269 **KURUMSAL KABİLİYET VE KAPASİTENİN DEĞERLENDİRİLMESİ**
273 **GÜVENCE BEYANLARI**





Değerli Kadıköylüler,

Her yeni yıl, önceki yılların deneyimlerini ve başarılarını bir araya getirerek daha ileriye taşımanın bir fırsatıdır. 2023 yılı, Kadıköy Belediyesi olarak bu fırsatı en iyi şekilde değerlendirmek için büyük bir çaba ve azimle çalıştığımız bir yıl oldu.

Bilindiği gibi, Kadıköy tarih boyunca İstanbul'un kültürel ve sosyal dokusunun önemli bir parçası olmuştur. Geçtiğimiz yıl da bu mirası korumak ve güçlendirmek için çalışmalarımızı sürdürürken, aynı zamanda ilçemizin güncel ihtiyaçlarına cevap verecek projeleri hayata geçirmek için de gayret gösterdik.

2023 yılında, sadece geçmişimizi korumakla kalmayıp aynı zamanda geleceğe yönelik adımlar atmaya da odaklandık. Bu bağlamda kültür, sanat, eğitim, ekoloji, kentleşme, afet, sosyal hizmetler ve daha birçok alanda bir dizi etkinlik ve proje gerçekleştirdik. Kadıköy'ü sadece bir yerleşim yeri olarak değil, aynı zamanda kültür-sanatın ve sosyal duyarlılığın merkezi olarak güçlendirmeye devam ettik. Kapsayıcı sosyal hizmet yaklaşımımızla toplumumuzun her kesimine dokunmaya çalıştık ve herkes için daha yaşanabilir bir Kadıköy için çaba sarf ettik.

2023 yılında, ekonomik istikrarsızlık ve enflasyonist baskılara rağmen, Kadıköy'ü daha dirençli hale getirecek altyapı iyileştirmeleri yapmaya devam ettik. Aynı şekilde, artık gündelik hayatta etkilerini rahatlıkla gördüğümüz iklim krizi gibi olgulara karşı da Kadıköy'ü geleceğe hazırlayan projelerimizi hızlandırdık. Kadıköy'ü daha yeşil ve sürdürülebilir bir ilçe haline getirmek için çevre dostu politikalarımızı güçlendirdik ve doğal kaynaklarımızı koruma yolunda ilerledik.

Bu rapor, 2023 yılında yürüttüğümüz çalışmaların bir özeti niteliğindedir ve burada yer alan faaliyetler Kadıköy Belediyesi'nin olduğu kadar, kurum dışı paydaşlarımızın ve değerli Kadıköylülerin katkılarıyla da zenginleşmiştir. Bu vesileyle, faaliyetlerimize katkıda bulunan herkese teşekkür ederim.

Şerdil Dara ODABAŞI
Belediye Başkanı


















ZİLAN
11
23




KELEŞ
BAK-KADIKÖY
ARAMA VE KURTARMA


98
102
97

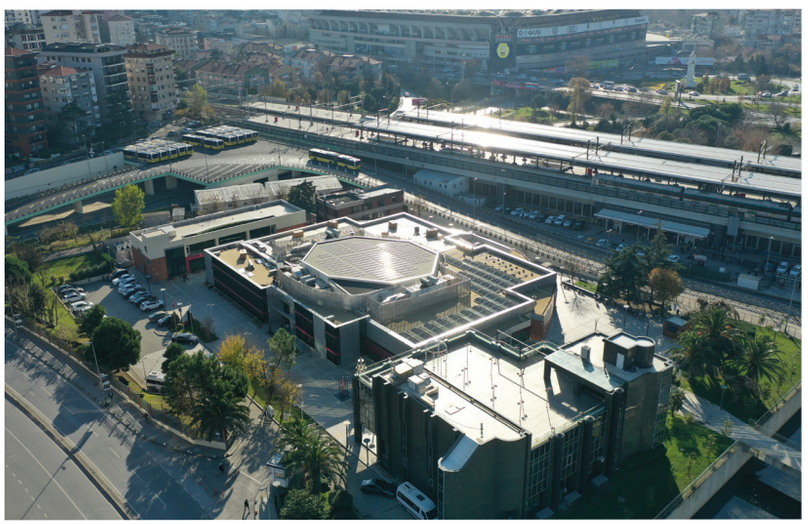








Book
Bir kedi bir dilek






BELEDİYESİ
gençlik günleri
2023
BARIŞ MANÇO
CHANGED






kadıköy
çizgi festivali
kadıköy
çizgi festivali
KADIKÖY BELEDİYESİ
KAGİTKATUR
EVİ
KADIKÖY
BELEDİYESİ

2020-2024 BELEDİYE MECLİSİ



ŞERDİL DARA ODABAŞI
Belediye Başkanı



MUSTAFA OLTULU
CHP



AYFER YAZKAN KUBAL
CHP



ALTAN ŞENTÜRK
CHP



CAN GEBETAŞ
CHP



FAHRETTİN KAYHAN
CHP



HATİCE ÜLKÜ ÖZER
CHP



MESUT KÖSEDAĞI
CHP



HASAN GÖKPINAR
CHP



MAHMUT NEVZAT GÜL
CHP



EDİZ ZEYREK
CHP



ÖMER NEPTÜN ALGAN
AK PARTİ



SOYDAN ALKAN
(CHP - İSTİFA)



CAHİDE EŞREFOĞLU
CHP



NURHAN ZABCI
CHP



ARİFHAN MEHMET KIZILYALIN
CHP



SAİT YILMAZ
CHP



BARIŞ ANTİK
CHP



AHMET ÖZTÜRK
AK PARTİ



BURCU KARA
CHP



YENER KAZAK
CHP

* Belediye Meclis Üyelerinden Soydan ALKAN (CHP) 14.09.2020 tarihinde istifa etmiştir. İstifa nedeniyle boşalan üyeliğe Hatice Gülsüm AKŞİRAY (CHP) gelmiştir.

* Belediye Meclis Üyelerinden Meryem EKŞİOĞLU (AK Parti) 16.03.2023 tarihinde istifa etmiştir. İstifa nedeniyle boşalan üyeliğe Uğur KİLİMCİ (MHP) gelmiştir.


NAMIK KEMAL CEYLAN
CHP


NESRİN TİBET
CHP


MUSTAFA GÜNALP
CHP


AYŞEGÜL DEPREM
CHP


AHMET KOYUNOĞLU
AK PARTİ


SAMİ CAN OKAKIN
CHP


ZEKİ İBİŞHÜKÇÜ
CHP


İRFAN GÜMRAH
CHP


İPEK DEMİRTAŞ
CHP


AYHAN ÇAKAS
CHP


EBRU HURCAN KUMRU
CHP


MERYEM EKŞİOĞLU
(AK PARTİ - İSTİFA)


C. BERRAK SULAR EMİROĞLU
CHP


TURANAY GELİRLİ
CHP


SÜLEYMAN ŞAHİN
CHP


NURAY AŞÇI
CHP


FAHRİ TEKEŞİN
CHP


HATİCE GÜLSÜM AKŞİRAY
CHP


UĞUR KİLİMCİ
MHP

KADIKÖY BELEDİYE BAŞKANI VE BAŞKAN YARDIMCILARI



ŞERDİL DARA ODABAŞI
BELEDİYE BAŞKANI

FAHRETTİN KAYHAN
BAŞKAN YARDIMCISI

SEVNUR YILDIRIM DOĞAN
BAŞKAN YARDIMCISI

EDİZ ZEYREK
BAŞKAN YARDIMCISI

TAYLAN APAYDIN
BAŞKAN YARDIMCISI

FEYZA GÜR BAYKARA
BAŞKAN YARDIMCISI

MUSTAFA OLTULU
BAŞKAN YARDIMCISI

KADIKÖY İLÇESİ BELEDİYE ENCÜMENİ



YENER KAZAK

ENCÜMEN BAŞKAN VEKİLİ

SAMİ CAN OKAKIN

ENCÜMEN ÜYESİ

SÜLEYMAN ŞAHİN

ENCÜMEN ÜYESİ

HAFİZE KARAKAYA

MALİ HİZMETLER MÜDÜRÜ

GÖKHAN ÇİM

FEN İŞLERİ MÜDÜRÜ

ADEM ÇOBAN

HUKUK İŞLERİ MÜDÜRÜ

KADIKÖY BELEDİYESİ MÜDÜRLERİ



ADEM ÇOBAN
HUKUK İŞLERİ MÜDÜRÜ

ALİ İHSAN METE
VETERİNER İŞLERİ MÜDÜRÜ

ALİŞAN ÇAPAN
KÜLTÜR VE SOSYAL İŞLER MÜDÜRÜ

AYNUR ŞULE SÜMER
İKLİM DEĞİŞİKLİĞİ VE SIFIR ATIK MÜDÜRÜ

AYTEN GENÇ
YAZI İŞLERİ MÜDÜRÜ

BÜLENT ÖZAY
TEMİZLİK İŞLERİ MÜDÜRÜ

BÜLENT TURAN
EMLAK VE İSTİMLÂK MÜDÜRÜ

CAN NURKAN AKBAL
STRATEJİ GELİŞTİRME VE DIŞ İLİŞKİLER MÜDÜRÜ

CANSU KİREMİTÇİ YILMAZ
GENÇLİK VE SPOR HİZMETLERİ MÜDÜRÜ

ELİF DUYGU ADIGÜZEL
SOSYAL DESTEK HİZMETLERİ MÜDÜRÜ

FİLİZ COŞKUN
SAĞLIK İŞLERİ MÜDÜRÜ

GÖKHAN ÇİM
FEN İŞLERİ MÜDÜRÜ

GÜLEN TURAN
RUHSAT VE DENETİM MÜDÜRÜ

HAFİZE KARAKAYA
MALİ HİZMETLER MÜDÜRÜ

KEMAL HIŞMAN
YAPI KONTROL MÜDÜRÜ

MAHMUT DAL
BİLGİ İŞLEM MÜDÜRÜ

MENEKŞE PERDİ
AFET İŞLERİ MÜDÜRÜ

NACİYE KÖSOĞLU
TEFTİŞ KURULU MÜDÜRÜ

NURHAN ARSLAN
İNSAN KAYNAKLARI VE EĞİTİM MÜDÜRÜ

OKAN ÖZKAN
MAKİNA İKMAL BAKIM VE ONARIM HİZMETLERİ MÜDÜRÜ

ÖZGÜR KILIÇ
DESTEK HİZMETLERİ MÜDÜRÜ

ÖZDEN MEHTAP ACAR GÜNEŞ
ÖZEL KALEM MÜDÜRÜ

SERHAT ŞAHİN
İMAR VE ŞEHİRCİLİK MÜDÜRÜ

SERKAN TAŞKENT
KURUMSAL İLETİŞİM MÜDÜRÜ

SERPİL BAYRAM
PARK VE BAHÇELER MÜDÜRÜ

TÜLÜN ÖZTÜRK
İÇ DENETİM BİRİM BAŞKANI

ZABITA MÜDÜR V.

ZERRİN KARAMUKLUOĞLU
PLAN VE PROJE MÜDÜRÜ

KADIKÖY İLÇESİ MUHTARLARI



ERSOY UĞUR
ACIBADEM MAHALLESİ

YENER COŞKUN
BOSTANCI MAHALLESİ

NİHAL CENGİZ
CADDEBOSTAN MAHALLESİ

ZEYNEP AYMAN
CAFERAĞA MAHALLESİ

AHMET GEDİZ
DUMLUPINAR MAHALLESİ

SEBAHATTİN GÜVEN
EĞİTİM MAHALLESİ

NECLA CEBESOY ALPÜSTÜN
ERENKÖY MAHALLESİ

TUBA ALDENİZ
FENERBAHÇE MAHALLESİ

PERİHAN UMAÇ
FENERYOLU MAHALLESİ

HALİL ERDOĞAN
FİKİRTEPE MAHALLESİ

BAYRAM UYSAL
GÖZTEPE MAHALLESİ

ALİ EKŞİ
HASANPAŞA MAHALLESİ

PELİN ŞEN
KOZYATAĞI MAHALLESİ

SEVAL ÖZKAN
SAHRAYICEDİT MAHALLESİ

EYLEM BİLİR
KOŞUYOLU MAHALLESİ

EMEL PERK AFACAN
SUADİYE MAHALLESİ

NAZAN GÜRKAN
MERDİVENKÖY MAHALLESİ

SONER ARAFAL
ONDOKUZ MAYIS MAHALLESİ

SERAP TUNCER
OSMANAĞA MAHALLESİ

SULTAN AKSU KÜTÜK
RASİMPAŞA MAHALLESİ

HARİKA DEVELİOĞLU
ZÜHTÜPAŞA MAHALLESİ

KADIKÖY BELEDİYE MECLİSİ BAŞKANLIK DİVANI VE MECLİS KOMİSYONLARI

Başkanlık Divanı

1. Başkan Vekili: Sait YILMAZ

2. Başkan Vekili: Ayşegül DEPREM

Katip Üyeler:
Ebru Hurcan KUMRU, Ipek DEMİRTAŞ (Asıl)
Sami Can OKAKIN, Mahmut Nevzat GÜL (Yedek)

Meclis Komisyonları

MECLİS KOMİSYONLARI	BAŞKAN	BAŞKAN VEKİLİ	ÜYELER
Avrupa Birliği ve Dış İlişkiler Komisyonu	Ayfer YAZKAN KUBAL	Süleyman ŞAHİN	Burcu KARA Yener KAZAK Fahri TEKEŞİN
Basın Yayın ve Halkla İlişkiler Komisyonu	Nesrin TİBET	Arifhan Mehmet KIZILYALIN	Can GEBETAŞ Fahri TEKEŞİN Mahmut Nevzat GÜL
Çevre ve Enerji Verimliliği Komisyonu	Ayfer YAZKAN KUBAL	Barış ANTİK	Süleyman ŞAHİN Fahri TEKEŞİN Hatice Gülsüm AKŞİRAY
Çocuk Hakları Komisyonu	Nuray AŞCI	Cemile Berrak SULAR EMİROĞLU	İrfan GÜMRAH Ayşegül DEPREM Burcu KARA
Deprem ve Doğal Afetler Komisyonu	Nurhan ZABCI	Barış ANTİK	Zeki İBİŞHÜKÇÜ Arifhan Mehmet KIZILYALIN Turanay GELİRLİ
Eğitim Komisyonu	Sami Can OKAKIN	Burcu KARA	Yener KAZAK Ayfer YAZKAN KUBAL Cahide EŞREFOĞLU

MECLİS KOMİSYONLARI	BAŞKAN	BAŞKAN VEKİLİ	ÜYELER
Engelsiz Kadıköy Komisyonu	İrfan GÜMRAH	Nuray AŞCI	Ebru Hurcan KUMRU Cahide EŞREFOĞLU Arifhan Mehmet KIZILYALIN
Gençlik ve Spor Komisyonu	Arifhan Mehmet KIZILYALIN	İpek DEMİRTAŞ	Can GEBETAŞ Burcu KARA İrfan GÜMRAH
Hayvan Hakları Komisyonu	Nesrin TİBET	Nurhan ZABCI	Burcu KARA Turanay GELİRLİ C.Berrak SULAR EMİROĞLU
Hukuk Komisyonu	Cemile Berrak SULAR EMİROĞLU	Ayhan CAKAS	İpek DEMİRTAŞ Ayfer YAZKAN KUBAL Ömer Neptün ALGAN
İmar Komisyonu	Barış ANTİK	Mustafa GÜNALP	Fahri TEKEŞİN Nurhan ZABCI Ahmet KOYUNOĞLU
Kültür, Turizm, Sanat Komisyonu	Nuray AŞCI	Nesrin TİBET	Mustafa GÜNALP Fahri TEKEŞİN İrfan GÜMRAH
Mesken ve Kentsel Yenileme Komisyonu	Mustafa GÜNALP	Ayhan ÇAKAS	C.Berrak SULAR EMİROĞLU Nesrin TİBET Hatice Gülsüm AKŞIRAY
Plan ve Bütçe Komisyonu	İrfan GÜMRAH	Ayşegül DEPREM	Ebru Hurcan KUMRU Burcu KARA Ahmet ÖZTÜRK
Sağlık Komisyonu	Cahide EŞREFOĞLU	Süleyman ŞAHİN	İpek DEMİRTAŞ Ayfer YAZKAN KUBAL Hatice Gülsüm AKŞİRAY
Tarife ve Ekonomi Komisyonu	Turanay GELİRLİ	Hatice Gülsüm AKŞİRAY	Arifhan Mehmet KIZILYALIN Nuray AŞÇI Ömer Neptün ALGAN
Toplumsal Cinsiyet Eşitliği	Ayşegül DEPREM	İpek DEMİRTAŞ	Can GEBETAŞ Ayfer YAZKAN KUBAL C.Berrak SULAR EMİROĞLU
Ulaşım ve Trafik İhtisas Komisyonu	Hatice Gülsüm AKŞİRAY	Nuray AŞÇI	Barış ANTİK Fahri TEKEŞİN Nurhan ZABCI
Kent Yoksulluğu ve Sosyal Destek Komisyonu	Ayhan ÇAKAS	Ayşegül DEPREM	Nuray AŞCI İpek DEMİRTAŞ Cahide EŞREFOĞLU

GENEL BİLGİLER





Misyonumuz

Tüm canlıları odağına alarak; en iyi hizmet standartları ile yaşam kalitesi yüksek bir kent hayatı sağlamak.

Vizyonumuz

Yarattığı değerlerle dünyada örnek bir kent olmak.

Temel Değerlerimiz

- Doğayla Uyum ve Canlı Odaklılık
- Şeffaflık ve Hesap Verilebilirlik
- Kapsayıcılık
- Katılımcılık
- Adillik
- Eşitlik
- Tarafsızlık
- Duyarlılık ve Sorumluluk
- Yenilikçilik
- Güvenilirlik
- Verimlilik

Tarihçe, Görev, Yetki ve Sorumluluklar

Kadıköy Belediyesi, 1855 yılında Şehremaneti olarak kurulmuştur. İlk olarak 11.Bölge ve 18. Daire adını alan Kadıköy Belediyesi'nin İlk Başkanı, Osman Hamdi Bey'dir. Meşrutiyet yıllarındaki ilk belediye reisliğini Moralızade Ali Bey'in yaptığı belediye, daha sonra Operatör Dr. Cemil Topuzlu'nun şehreminliğinde ve mütareke yıllarında da Celal Esat Arseven'in reisliğinde hizmetlerine devam etmiştir.

Belediye 1992 yılında, bugünde aynı işlevle yaşatılmakta olan bu binadan taşınarak Hasanpaşa'da yeni yapılan merkez binaya yerleşmiştir. Kadıköy Belediye Meclisinin yeni çalışmalarını yapacağı Meclis Binası 24 Nisan 2010 tarihinde açılarak hizmete girmiştir.

23 Mart 1930'da ilçe olan Kadıköy 1984 yılında Büyükşehir'e bağlı bir ilçe Belediyesi olarak yapılandırılmıştır. Belediye Başkanlık görevini, 1984-1989 döneminde Osman Hızlan, 1989-1994 döneminde Cengiz Özyalçın, 1994-2014 döneminde Selami Öztürk, 2014-2019 döneminde Aykurt Nuhoğlu yürütmüştür.

30 Mart 2019 tarihinden itibaren Kadıköy Belediye Başkanlığı görevini Şerdil Dara Odabaşı yürütmektedir.

Yasal Yükümlülükler ve Mevzuat Analizi

Belediyelerin kuruluşu, organları, yönetimi, görev, yetki ve sorumlulukları ile çalışma usul ve esasları 5393 sayılı Belediye Kanunu ile düzenlenmiştir. Söz konusu Kanunun 14. maddesinde Belediyenin görev ve sorumlulukları mahalli müşterek olmak şartıyla;

a) İmar, su ve kanalizasyon, ulaşım gibi kentsel alt yapı; coğrafî ve kent bilgi sistemleri; çevre ve çevre sağlığı, temizlik ve katı atık; zabıta, itfaiye, acil yardım, kurtarma ve ambulans; şehir içi trafik; defin ve mezarlıklar; ağaçlandırma, park ve yeşil alanlar; konut; kültür ve sanat, turizm ve tanıtım, gençlik ve spor; sosyal hizmet ve yardım, nikâh, meslek ve beceri kazandırma; ekonomi ve ticaretin geliştirilmesi hizmetlerini yapar veya yaptırır. Büyükşehir belediyeleri ile nüfusu 100.000'in üzerindeki belediyeler, kadınlar ve çocuklar için konukevleri açmak zorundadır. Diğer belediyeler de mali durumları ve hizmet önceliklerini değerlendirerek kadınlar ve çocuklar için konukevleri açabilirler.

b) Devlete ait her derecedeki okul binalarının inşaatı ile bakım ve onarımını yapabilir veya yaptırabilir, her türlü araç, gereç ve malzeme ihtiyaçlarını karşılayabilir; sağlıkla ilgili her türlü tesisi açabilir ve işletebilir; mabetlerin yapımı, bakımı, onarımını yapabilir; kültür ve tabiat varlıkları ile tarihî dokunun ve kent tarihi bakımından önem taşıyan mekânların ve işlevlerinin korunmasını sağlayabilir; bu amaçla bakım ve onarımını yapabilir, korunması mümkün olmayanları aslına uygun olarak yeniden inşa edebilir. Gerektiğinde, sporu teşvik etmek amacıyla gençlere spor malzemesi verir, amatör spor kulüplerine ayni ve nakdî yardım yapar ve gerekli desteği sağlar, her türlü amatör spor karşılaşmaları düzenler, yurt içi ve yurt dışı müsabakalarda üstün başarı gösteren veya derece alan öğrencilere, sporculara, teknik yöneticilere ve antrenörlere belediye meclisi kararıyla ödül verebilir. Gıda bankacılığı yapabilir.

Belediyelerin birinci fıkranın (b) bendi uyarınca, sporu teşvik etmek amacıyla yapacakları nakdi yardım, bir önceki yıl genel bütçe vergi gelirlerinden belediyeleri için tahakkuk eden miktarın; büyükşehir belediyeleri için binde yedisini, diğer belediyeler için binde on ikisini geçemez.

Hizmetlerin yerine getirilmesinde öncelik sırası, belediyenin malî durumu ve hizmetin ivediliği dikkate alınarak belirlenir.

Belediye hizmetleri, vatandaşlara en yakın yerlerde ve en uygun yöntemlerle sunulur. Hizmet sunumunda engelli, yaşlı, düşkün ve dar gelirlilerin durumuna uygun yöntemler uygulanır.

Belediyenin görev, sorumluluk ve yetki alanı belediye sınırlarını kapsar.

Belediye meclisinin kararı ile mücavir alanlara da belediye hizmetleri götürülebilir.

4562 sayılı Organize Sanayi Bölgeleri Kanunu hükümleri saklıdır. Sivil hava ulaşımına açık havaalanları ile bu havaalanları bünyesinde yer alan tüm tesisler bu Kanunun kapsamı dışındadır.

İlgili kanunun 15. maddesine göre belediyenin yetkileri ve imtiyazları şunlardır:

a) Belde sakinlerinin mahallî müşterek nitelikteki ihtiyaçlarını karşılamak amacıyla her türlü faaliyet ve girişimde bulunmak.

b) Kanunların belediyeye verdiği yetki çerçevesinde yönetmelik çıkarmak, belediye yasakları koymak ve uygulamak, kanunlarda belirtilen cezaları vermek.

c) Gerçek ve tüzel kişilerin faaliyetleri ile ilgili olarak kanunlarda belirtilen izin veya ruhsatı vermek.

d) Özel kanunları gereğince belediyeye ait vergi, resim, harç, katkı ve katılma paylarının tarh, tahakkuk ve tahsilini yapmak; vergi, resim ve harç dışındaki özel hukuk hükümlerine göre tahsili gereken doğal gaz, su, atık su ve hizmet karşılığı alacakların tahsilini yapmak veya yaptırmak.

e) Müktesep haklar saklı kalmak üzere; içme, kullanma ve endüstri suyu sağlamak; atık su ve yağmur suyunun uzaklaştırılmasını sağlamak; bunlar için gerekli tesisleri kurmak, kurdurmak, işletmek ve işlettirmek; kaynak sularını işletmek veya işlettirmek. f) Toplu taşıma yapmak; bu amaçla otobüs, deniz ve su ulaşım araçları, tünel, raylı sistem dâhil her türlü toplu taşıma sistemlerini kurmak, kurdurmak, işletmek ve işlettirmek.

g) Katı atıkların toplanması, taşınması, ayrıştırılması, geri kazanımı, ortadan kaldırılması ve depolanması ile ilgili bütün hizmetleri yapmak ve yaptırmak.

h) Mahallî müşterek nitelikteki hizmetlerin yerine getirilmesi amacıyla, belediye ve mücavir alan sınırları içerisinde taşınmaz almak, kamulaştırmak, satmak, kiralamak veya kiraya vermek, trampa etmek, tahsis etmek, bunlar üzerinde sınırlı aynî hak tesis etmek.

i) Borç almak, bağış kabul etmek.

j) Toptancı ve perakendeci hâlleri, otobüs terminali, fuar alanı, mezbaha, ilgili mevzuata göre yat limanı ve iskele kurmak, kurdurmak, işletmek, işlettirmek veya bu yerlerin gerçek ve tüzel kişilerce açılmasına izin vermek.

k) Vergi, resim ve harçlar dışında kalan dava konusu uyuşmazlıkların anlaşmayla tasfiyesine karar vermek.
l) Gayrisıhhî müesseseler ile umuma açık istirahat ve eğlence yerlerini ruhsatlandırmak ve denetlemek.

m) Beldede ekonomi ve ticaretin geliştirilmesi ve kayıt altına alınması amacıyla izinsiz satış yapan seyyar satıcıları faaliyetten men etmek, izinsiz satış yapan seyyar satıcıların faaliyetten men edilmesi sonucu, cezası ödenmeyerek iki gün içinde geri alınmayan gıda maddelerini gıda bankalarına, cezası ödenmeyerek otuz gün içinde geri alınmayan gıda dışı malları yoksullara vermek.

n) Reklam panoları ve tanıtıcı tabelalar konusunda standartlar getirmek.

o) Gayrisıhhî işyerlerini, eğlence yerlerini, halk sağlığına ve çevreye etkisi olan diğer işyerlerini kentin belirli yerlerinde toplamak; hafriyat toprağı ve moloz döküm alanlarını; sıvılaştırılmış petrol gazı (LPG) depolama sahalarını; inşaat malzemeleri, odun, kömür ve hurda depolama alanları ve satış yerlerini belirlemek; bu alan ve yerler ile taşımalarda çevre kirliliği oluşmaması için gereken tedbirleri almak.

p) Kara, deniz, su ve demiryolu üzerinde işletilen her türlü servis ve toplu taşıma araçları ile taksi sayılarını, bilet ücret ve tarifelerini, zaman ve güzergâhlarını belirlemek; durak yerleri ile karayolu, yol, cadde, sokak, meydan ve benzeri yerler üzerinde araç park yerlerini tespit etmek ve işletmek, işlettirmek veya kiraya vermek; kanunların belediyelere verdiği trafik düzenlemesinin gerektirdiği bütün işleri yürütmek.

r) Belediye mücavir alan sınırları içerisinde 5/11/2008 tarihli ve 5809 sayılı Elektronik Haberleşme Kanunu, 26/9/2011 tarihli ve 655 sayılı Ulaştırma, Denizcilik ve Haberleşme Bakanlığının Teşkilat ve Görevleri Hakkında Kanun Hükmünde Kararname ve ilgili diğer mevzuata göre kuruluş izni verilen alanda tesis edilecek elektronik haberleşme istasyonlarına kent ve yapı estetiği ile elektronik haberleşme hizmetinin gerekleri dikkate alınarak ücret karşılığında yer seçim belgesi vermek, (r) bendine göre verilecek yer seçim belgesi karşılığında alınacak ücret Ulaştırma, Denizcilik ve Haberleşme Bakanlığınca belirlenir. Ücreti yatırılmasına rağmen yirmi gün içerisinde verilmeyen yer seçim belgesi verilmiş sayılır. Büyükşehir sınırları içerisinde yer seçim belgesi vermeye ve ücretini almaya büyükşehir belediyeleri yetkilidir.

(l) bendinde belirtilen gayrisıhhî müesseselerden birinci sınıf olanların ruhsatlandırılması ve denetlenmesi, büyükşehir ve il merkez belediyeleri dışındaki yerlerde il özel idaresi tarafından yapılır. Belediye, (e), (f) ve (g) bentlerinde belirtilen hizmetleri Danıştay'ın görüşü ve İçişleri Bakanlığının kararıyla süresi kırk dokuz yılı geçmemek üzere imtiyaz yoluyla devredebilir; toplu taşıma hizmetlerini imtiyaz veya tekel oluşturmayacak şekilde ruhsat vermek suretiyle yerine getirebileceği gibi toplu taşıma hatlarını kiraya verme veya 67 inci maddedeki esaslara göre hizmet satın alma yoluyla yerine getirebilir.

İl sınırları içinde büyükşehir belediyeleri, belediye ve mücavir alan sınırları içinde il belediyeleri ile nüfusu 10.000'i geçen belediyeler, meclis kararıyla; turizm, sağlık, sanayi ve ticaret yatırımlarının ve eğitim kurumlarının su, termal su, kanalizasyon, doğal gaz, yol ve aydınlatma gibi alt yapı çalışmalarını faiz almaksızın on yıla kadar geri ödemeli veya ücretsiz olarak yapabilir veya yaptırabilir, bunun karşılığında yapılan tesislere ortak olabilir; sağlık, eğitim, sosyal hizmet ve turizmi geliştirecek projelere İçişleri Bakanlığının onayı ile ücretsiz veya düşük bir bedelle amacı dışında kullanılmamak kaydıyla arsa tahsis edebilir.

Belediye ve bağlı idareler, meclis kararıyla mabetlere indirimli bedelle ya da ücretsiz olarak içme ve kullanma suyu verebilirler. Belediye, belde sakinlerinin belediye hizmetleriyle ilgili görüş ve düşüncelerini tespit etmek amacıyla kamuoyu yoklaması ve araştırması yapabilir.

Belediye mallarına karşı suç işleyenler Devlet malına karşı suç işlemiş sayılır. 2886 sayılı Devlet İhale Kanununun 75'inci maddesi hükümleri belediye taşınmazları hakkında da uygulanır.

Belediyenin proje karşılığı borçlanma yoluyla elde ettiği gelirleri, şartlı bağışlar ve kamu hizmetlerinde fiilen kullanılan malları ile belediye tarafından tahsil edilen vergi, resim ve harç gelirleri haczedilemez." hükmü bulunmaktadır.

Belediyemizin yukarıda sayılan maddeler dışında da görev ve sorumlulukları bulunmaktadır. Belediyemizin vermiş olduğu hizmetler doğrultusunda sorumlu olduğu mevzuat alanlara göre 12 adet konu başlığı altında toplanmış ve aşağıda yer alan tablolarda detaylı olarak gösterilmiştir.

Genel Yönetim Alanına İlişkin Mevzuat

5393 sayılı Belediye Kanunu

5216 sayılı Büyükşehir Belediye Kanunu

5227 sayılı Kamu Yönetiminin Temel İlkeleri ve Yeniden Yapılandırılması

5355 sayılı Mahalli İdare Birlikleri Kanunu

5018 sayılı Kamu Mali Yönetimi ve Kontrol Kanunu

Stratejik Yönetim Alanına İlişkin Mevzuat

Kamu İdarelerinde Stratejik Planlamaya İlişkin Usul ve Esaslar Hakkında Yönetmelik

Kamu İdarelerince Hazırlanacak Performans Programı Hakkında Yönetmelik

Kamu İdarelerince Hazırlanacak Faaliyet Raporları Hakkında Yönetmelik

Strateji Geliştirme Birimlerinin Çalışma Usul ve Esasları Hakkında Yönetmelik

İç Kontrol ve Ön Mali Kontrole İlişkin Usul ve Esaslar Hakkında Yönetmelik

İnsan Kaynakları Alanına İlişkin Mevzuat

657 sayılı Devlet Memurları Kanunu

4857 sayılı İş Kanunu

4688 sayılı Kamu Görevlileri Sendikaları ve Toplu Sözleşme Kanunu

6356 sayılı Sendikalar ve Toplu İş Sözleşmesi Kanunu

5510 sayılı Sosyal Sigortalar ve Genel Sağlık Sigortası Kanunu

6331 sayılı İş Sağlığı ve Güvenliği Kanunu

6111 sayılı Kanun

6245 sayılı Harcırah Kanunu

5434 sayılı Emekli Sandığı Kanunu

4483 sayılı Memurlar ve Diğer Kamu Görevlilerinin Yargılanması Hakkında Kanun

3628 sayılı Mal Bildiriminde Bulunulması Rüşvet ve Yolsuzlukla Mücadele Kanunu

696 sayılı Kanun Hükmünde Kararname

Belediye ve Bağlı Kuruluşları İle Mahalli İdare Birlikleri Norm Kadro İlke ve Standartlarına Dair Yönetmelik

Devlet Memurlarının Tedavi Yardımı ve Cenaze Giderleri Yönetmeliği

Kamu Kurum ve Kuruluşlarında Görevde Yükselme ve Unvan Değişikliği Esaslarına Dair Genel Yönetmelik

Kamu Personelinin Yabancı Dil Bilgisi Seviyesinin Tespitine Dair Esas ve Usuller Hakkında Yönetmelik

Kadıköy Belediyesi Mobbing Birimi (Psikolojik Taciz) İşleyiş Usul Ve Esasları Yönetmeliği

5271 sayılı Ceza Muhakemesi Kanunu

Merkezi Yönetim Bütçe Kanunu Eki H Cetveli

2018/11213 sayılı Kuzey Kıbrıs Türk Cumhuriyeti'ne Yapılacak Yolculuklarda Verilecek Gündeliklere Dair Karar ile Yurtdışı Gündeliklerine Dair Karar

Kamu Kurum ve Kuruluşlarında Personel Çalıştırılmasına Dayalı Hizmet Alımı Sözleşmeleri Kapsamında Çalıştırılmakta Olan İşçilerin Sürekli İşçi Kadrolarına veya Mahalli İdare Şirketlerinde İşçi Statüsüne Geçirilmesine İlişkin 375 Sayılı Kanun Hükmünde Kararnamenin Geçici 23 ve Geçici 24'üncü Maddelerinin Uygulanmasına Dair Usul ve Esaslar Genel Tebliği

Kamu Görevlerine İlk Defa Atanacaklar İçin Yapılacak Sınavlar Hakkında Genel Yönetmelik

Afet Hizmetleri Alanı İle İlgili Mevzuat

6306 sayılı Afet Riski Altındaki Alanların Dönüştürülmesi Hakkında Kanun

5902 sayılı Afet ve Acil Durum Yönetimi Başkanlığının Teşkilat ve Görevleri Hakkında Kanun

7269 sayılı Umumi Hayata Müessir Afetler Dolayısıyla Alınacak Tedbirlerle Yapılacak Yardımlara Dair Kanun

5902 sayılı Afet ve Acil Durum Yönetimi Başkanlığı ile İlgili Bazı Düzenlemeler Hakkında Kanun

4123 sayılı Tabii Afet Nedeniyle Meydana Gelen Hasar ve Tahribata İlişkin Hizmetlerin Yürütülmesine Dair Kanun

7126 sayılı Sivil Savunma Kanunu

Bakanlıklara Bağlı, İlgili, İlişkili Kurum ve Kuruluşlar İle Diğer Kurum ve Kuruluşların Teşkilatı Hakkında Cumhurbaşkanlığı Kararnamesi

Sivil Savunma Kanununda Değişiklik Yapılmasına Dair Kanun Hükmünde Kararname

Sivil Müdafaa Kanunu İle Belediye Kanununda Değişiklik Yapılmasına Dair Kanun Hükmünde Kararname

Türkiye Afet Risklerinin Azaltılması Platformunun Kuruluş, Görev ve Çalışma Esasları

Afet ve Acil Durum Müdahale Hizmetleri Yönetmeliği

Afet ve Acil Durum Arama ve Kurtarma Birlik Müdürlükleri İle İl Afet ve Acil Durum Arama ve Kurtarma Ekiplerinin Kuruluşu, Görevleri, Çalışma Usul ve Esasları Hakkında Yönetmelik

Afet ve Acil Durum Yönetimi Başkanlığı Afet ve Acil Durumlara İlişkin Hizmet Standartları ve Akreditasyon Esaslarının Belirlenmesi Hakkında Yönetmelik

Türkiye Bina Deprem Yönetmeliği

Afet ve Acil Durum Arama Kurtarma Birlikleri İle İl Afet ve Acil Durum Arama Kurtarma Ekipleri Kıyafet Yönetmeliği

Afet ve Acil Durum Yönetim Merkezleri Yönetmeliği

Afet ve Acil Durum Harcamaları Yönetmeliği

Geçici Koruma Yönetmeliği

Afet Sebebiyle Hak Sahibi Olanların Tespiti Hakkındaki Yönetmelik

Afet Bölgelerinde Yapılacak Yapılar Hakkında Yönetmelik

Afet Sebebiyle Yapılan ve Yapılacak Olan Binaların Borçlandırma Bedellerinden Yapılacak İndirimler Hakkında Yönetmelik

Afetler Sebebiyle Edinilen Bina Arsa ve Arazilerden Arta Kalanların Değerlendirilmesine Dair Yönetmelik

Afetlerin Genel Hayata Etkililiğine İlişkin Temel Kurallar Hakkında Yönetmelik

Kimyasal, Biyolojik, Radyolojik, Nükleer Tehdit ve Tehlikelere Dair Görev Yönetmeliği

Afet ve Acil Durum Yönetimi Başkanlığı Araştırma, Etüt ve Proje Yaptırma Usul ve Esaslarına Dair Yönetmelik

Afet ve Acil Durum Yönetimi Başkanlığı Türkiye Deprem Veri Merkezi Sistemi Yönetmeliği

Ulusal Deprem Araştırma Programı Proje Destekleme Esaslarına Dair Yönetmelik

İşyerlerinde Acil Durumlar Hakkında Yönetmelik

Binaların Yangından Korunması Hakkında Yönetmelik

Sığınak Yönetmeliği

Sivil Savunma Uzmanlarının İdari Statüleri, Görevleri, Çalışma Usul ve Esasları ile Eğitimleri Hakkında Yönetmelik

Türk Arama ve Kurtarma Yönetmeliği

Köpekli Arama Timi Çalışma ve Sınav Yönetmeliği

112 Acil Çağrı Merkezleri Kuruluş, Görev ve Çalışma Yönetmeliği

Afet ve Acil Durum Yönetimi Başkanlığı Personeli Görevde Yükselme ve Unvan Değişikliği Yönetmeliği

Afet ve Acil Durum Müdahale Hizmetleri Yönetmeliği

Arama Kurtarma Ekipleri Akreditasyon Yönetmeliği

İşyerlerinde Acil Durumlar Hakkında Yönetmelik

Afet ve Acil Durum Harcamaları Yönetmeliği

Afet ve Acil Durum Müdahale Hizmetleri Yönetmeliği

Planlı Alanlar İmar Yönetmeliğinde Değişiklik Yapılmasına Dair Yönetmelik

Türkiye Afet Müdahale Planı (TAMP)

Mali Yönetim Alanı İle İlgili Mevzuat

5018 sayılı Kamu Mali Yönetim ve Kontrol Kanunu

5779 sayılı İl Özel İdarelerine ve Belediyelere Genel Bütçe Vergi Gelirlerinden Pay Verilmesi Hakkında Kanun

1394 sayılı Emlak Vergisi Kanunu

2464 sayılı Belediye Gelirler Kanunu

213 sayılı Vergi Usul Kanunu

6183 sayılı Amme Alacaklarının Tahsil ve Usulü Hakkında Kanun

1608 sayılı Umuru Belediyeye Müteallik Ahkâmı Cezaiye Hakkında Kanun

492 sayılı Harçlar Kanunu

4054 sayılı Rekabet Kanunu

5846 sayılı Telif ve Sanat Eserleri Kanunu (Fikri ve Sınai Haklar Kanunu)

6098 sayılı Borçlar Kanunu

Belediye Tahsilat Yönetmeliği

Mahalli İdareler Uzlaşma Yönetmeliği

Belediye Gelirleri Kanununun Çeşitli Harçlarla İlgili Hükümlerinin Uygulanmasına İlişkin Yönetmelik

Belediye Gelirleri Kanununun Harcamalara Katılma Payları İle İlgili Hükümlerinin Uygulanmasına İlişkin Yönetmelik

Tasarrufu Kısıtlanan Bina, Arsa ve Arazi Hakkında Yönetmelik

Mahalli İdareler Bütçe ve Muhasebe Yönetmeliği

Mahalli İdareler Harcama Belgeleri Yönetmeliği

Taşınır Mal Yönetmeliği

Belediye Bütçesinden Yapılacak Temsil, Ağırlama ve Tören Giderleri Yönergesi

Taşınmaz Kültür Varlıklarının Korunmasına Ait Katkı Payına Dair Yönetmelik

Satın Alma ve Kamulaştırma İle İlgili Mevzuat

4734 sayılı Kamu İhale Kanunu

4735 sayılı Kamu İhale Sözleşmeleri Kanunu

2886 sayılı Devlet İhale Kanunu

5188 sayılı Özel Güvenlik Hizmetlerine Dair Kanun

Mal Alımlarında Uygulanacak Fiyat Farkına İlişkin Esaslar

Hizmet Alımlarında Uygulanacak Fiyat Farkına İlişkin Esaslar

Yapım İşlerinde Uygulanacak Fiyat Farkına İlişkin Esaslar

Yapım İşleri İhaleleri Uygulama Yönetmeliği

Hizmet Alımı İhaleleri Uygulama Yönetmeliği

Mal Alımı İhaleleri Uygulama Yönetmeliği

Danışmanlık Hizmet Alımı İhaleleri Uygulama Yönetmeliği

Elektronik İhale Uygulama Yönetmeliği

Mal Alımları Denetim Muayene ve Kabul İşlemlerine Dair Yönetmelik

Hizmet Alımları Muayene ve Kabul Yönetmeliği

Yapım İşleri Muayene ve Kabul Yönetmeliği

Danışmanlık Hizmet Alımları Muayene ve Kabul Yönetmeliği

İhalelere Yönelik Başvurular Hakkında Yönetmelik

Kamu İhale Genel Tebliği

Yapım İşlerinde Benzer İş Grupları Tebliği

2942 sayılı Kamulaştırma Kanunu

4706 Sayılı Hazineye Ait Taşınmaz Malların Değerlendirilmesi ve Katma Değer Vergisi Kanununda Değişiklik Yapılması Hakkında Kanun

6306 sayılı Kanunun Uygulama Yönetmeliği

7201 sayılı Tebligat Kanunu

Çevre Hizmetleri Alanı İle İlgili Mevzuat

2872 sayılı Çevre Kanunu

5627 sayılı Enerji Verimliliği Kanunu

7153 sayılı Çevre Kanunu ve Bazı Kanunlarda Değişiklik Yapılmasına Dair Kanun

Ambalaj Atıklarının Kontrolü Yönetmeliği

Bitkisel Atık Yağların Kontrolü Yönetmeliği

Atık Pil ve Akümülatörlerin Kontrolü Yönetmeliği

Atık Yağların Yönetimi Yönetmeliği

Ömrünü Tamamlamış Lastiklerin Kontrolü Yönetmeliği

Atıkların Düzenli Depolanmasına Dair Yönetmelik

Atıkların Yakılmasına İlişkin Yönetmelik

Kentsel Atık Su Arıtımı Yönetmeliği

Elektronik Haberleşme Cihazları Güvenlik Sertifikası Yönetmeliği

Atık Elektrikli ve Elektronik Eşyaların Yönetimi Hakkında Yönetmelik

İstanbul Büyükşehir Belediyesi İstanbul Reklam, İlan ve Tanıtım Yönetmeliği

Isınmadan Kaynaklanan Hava Kirliliğinin Kontrolü Yönetmeliği

Hava Kalitesi Değerlendirme ve Yönetimi Yönetmeliği

Hafriyat Toprağı, İnşaat ve Yıkıntı Atıklarının Kontrolü Yönetmeliği

Yüzme Suyu Kalitesinin Yönetimine Dair Yönetmelik

Asbestle Çalışmalarda Sağlık ve Güvenlik Önlemleri Hakkında Yönetmelik

7261 sayılı Türkiye Çevre Ajansının Kurulması ile Bazı Kanunlarda Değişiklik Yapılmasına Dair Kanun

Sıfır Atık Yönetmeliği

Elektrik Piyasasında Lisanssız Elektrik Üretim Yönetmeliği

Kokuya Sebep Olan Emisyonların Kontrolü Yönetmeliği

Çevresel Gürültünün Değerlendirilmesi ve Yönetimi Yönetmeliği

Su Kirliliği Kontrolü Yönetmeliği

Su Kirliliği Kontrolü Yönetmeliği İdari Usuller Tebliği

Elektronik Haberleşme Cihazlarından Kaynaklanan Elektromanyetik Alan Şiddetinin Uluslararası Standartlara göre Maruziyet Limit Değerlerinin Belirlenmesi, Kontrolü ve Denetimi Hakkında Yönetmelik

Atık Yönetimi Yönetmeliği

Sağlık Hizmetleri Alanı İle İlgili Mevzuat

5797 sayılı Sosyal Sigortalar ve Genel Sağlık Sigortası Kanunu

Mezarlık Yerlerinin İnşaası ile Cenaze Nakil ve Defin İşlemleri Hakkında Yönetmelik

1593 sayılı Umumi Hıfzıssıhha Kanunu

5199 sayılı Hayvanları Koruma Kanunu

5996 sayılı Veteriner Hizmetleri, Bitki Sağlığı, Gıda ve Yem Kanunu

Sosyal Hizmetler Alanına İlişkin Mevzuat

5797 sayılı Sosyal Sigortalar ve Genel Sağlık Sigortası Kanunu

2022 sayılı 65 Yaşını Doldurmuş Muhtaç, Güçsüz ve Kimsesiz Türk Vatandaşlarına Aylık Bağlanması Hakkında Kanun

5378 sayılı Engelliler Kanunu

2828 sayılı Sosyal Hizmetler ve Çocuk Esirgeme Kurumu Kanunu

5395 sayılı Çocuk Koruma Kanunu

5402 Denetimli Serbestlik ve Yardım Merkezleri İle Koruma Kurulları Kanunu ve Uygulanmasına İlişkin Yönetmelik

4722 sayılı Türk Medeni Kanunu

5237 sayılı Türk Ceza Kanunu

6332 sayılı Türkiye İnsan Hakları Kurumu Kanunu

6701 sayılı Türkiye İnsan Hakları ve Eşitlik Kurumu Kanunu

6284 sayılı Ailenin Korunması ve Kadına Şiddetin Önlenmesine Dair Kanun

4109 sayılı Asker Ailelerinden Muhtaç Olanlara Yardım Hakkında Kanun

3294 sayılı Sosyal Yardımlaşma ve Dayanışmayı Teşvik Kanunu

6458 sayılı Yabancılar ve Uluslararası Koruma Kanunu

Gebe veya Emziren Kadınların Çalıştırılma Şartlarıyla Emzirme Odaları ve Çocuk Bakım Yurtlarına Dair Yönetmelik

Çocuk Koruma Kanununa Göre Verilen Koruyucu ve Destekleyici Tedbir Kararlarının Uygulanması Hakkında Yönetmelik

Danışmanlık Tedbiri Kararlarının Uygulama Usul ve Esasları Hakkında Tebliğ

Geçici Koruma Yönetmeliği

Yabancılar ve Uluslararası Koruma Kanununun Uygulanmasına İlişkin Yönetmelik

İnsan Hakları Evrensel Beyannamesi

Avrupa İnsan Hakları Sözleşmesi

Avrupa Birliği Temel Haklar Bildirgesi

Avrupa Sosyal Haklar Şartı

Avrupa Kentli Hakları Bildirgesi

Birleşmiş Milletler Yaşlı İlkeleri

Birleşmiş Milletler Çocuk Hakları Bildirgesi

Birleşmiş Milletler Çocuk Hakları Sözleşmesi

Birleşmiş Milletler Özürlü Hakları Sözleşmesi

İstanbul Sözleşmesi - Kadınlara Yönelik Şiddet ve Ev İçi Şiddetin Önlenmesi ve Bunlarla Mücadele Hakkındaki Avrupa Konseyi Sözleşmesi

Kadınlara Karşı Her Türlü Ayrımcılığın Önlenmesi Uluslararası Sözleşmesi (CEDAW)

Kadın Konukevlerinin Açılması ve İşletilmesi Hakkındaki Yönetmelik

7269 sayılı Umumi Hayata Müessir Afetler Dolayısıyla Alınacak Tedbirlerle Yapılacak Yardımlara Dair Kanun,

7126 sayılı Sivil Savunma Kanunu,

5271 sayılı Ceza Muhakemesi Kanunu,

5510 sayılı Sosyal Sigortalar ve Genel Sağlık Sigortası Kanunu,

5737 sayılı Vakıflar Kanunu

5253 sayılı Dernekler Kanunu

1163 Sayılı Kooperatifler Kanunu,

6698 Sayılı Kişisel Verilerin Korunması Kanunu,

6899 Sayılı Mesleki Eğitim Kanunu

Dünya Cinsel Sağlık Birliği Cinsel Haklar Bildirgesi,

Birleşmiş Milletler Ekonomik, Sosyal ve Kültürel Haklar Uluslararası Sözleşmesi,

Uluslararası Nüfus ve Kalkınma Konferansı Eylem Programı

İmar Hizmetleri Alanı İle İlgili Mevzuat

2872 sayılı Çevre Kanunu

3194 sayılı İmar Kanunu

5543 sayılı İskân Kanunu

4708 sayılı Yapı Denetimi Hakkında Kanun

634 sayılı Kat Mülkiyeti Kanunu

2863 sayılı Kültür ve Tabiat Varlıklarını Koruma Kanunu

5366 sayılı Yıpranan Tarihi ve Kültürel Taşınmaz Varlıkların Yenilenerek Korunması ve Yaşatılarak Kullanılması Hakkında Kanun

6785 sayılı İmar Kanununun Bir Maddesinin Değiştirilmesi Hakkında Kanun

3402 sayılı Kadastro Kanunu

2644 sayılı Tapu Kanunu

3621 sayılı Kıyı Kanunu ve Yönetmelikleri

2981-3290 Sayılı İmar Affı Kanunu

2985 sayılı Toplu Konut Kanunu

2565 sayılı Askeri Yasak Bölgeler ve Güvenlik Bölgeleri Kanunu

644 sayılı Çevre ve Şehircilik Bakanlığı'nın Teşkilat ve Görevleri Hakkında Kanun Hükmünde Kararname

648 sayılı Çevre ve Şehircilik Bakanlığı'nın Teşkilat ve Görevleri Hakkında Kanun Hükmünde Kararname'de Değişiklik Yapan Kanun Hakkında Kararname

Binalarda Enerji Performansı Yönetmeliği

Yapı Denetimi Uygulama Yönetmeliği

Mekansal Planlar Yapım Yönetmeliği

Plan Yapımını Yükümlenecek Müelliflerin Yeterliliği Hakkında Yönetmelik

Planlı Alanlar İmar Yönetmeliği

Plansız Alanlar İmar Yönetmeliği

Tasarrufu Kısıtlanan Bina, Arsa ve Arazi Hakkında Yönetmelik

Korunması Gerekli Taşınmaz Kültür Varlıklarının ve Sitlerin Tespit ve Tescili Hakkında Yönetmelik

Korunması Gerekli Taşınmaz Kültür Varlıklarının Yapı Esasları ve Denetimine Dair Yönetmelik

Kültür ve Turizm Koruma ve Gelişim Bölgelerinde ve Turizm Merkezlerinde İmar Planlarının Hazırlanması ve Onaylanmasına İlişkin Yönetmelik

Kültür Yatırımlarının ve Girişimlerinin Belgelendirilmesine ve Niteliklerine İlişkin Yönetmelik

Koruma Amaçlı İmar Planları ve Çevre Düzenleme Projelerinin Hazırlanması, Gösterimi, Uygulaması, Denetimi ve Müelliflerine İlişkin Usul ve Esaslara Ait Yönetmelik

Harita Mühendislik Hizmetlerini Yükümlenecek Müellif ve Müellif Kuruluşlarının Ehliyet Durumlarına Ait Yönetmelik

İmar Kanununun 18 inci Maddesi Uyarınca Yapılacak Arazi ve Arsa Düzenlenmesi İle İlgili Esaslar Hakkında Yönetmelik

İmar Kanununun 38 inci Maddesinde Sayılan Mühendisler, Mimarlar ve Şehir Plancıları Dışında Kalan Fen Adamlarının Yetki, Görev ve Sorumlulukları Hakkında Yönetmelik

4046-5398 Sayılı Özelleştirme Uygulamalarına İlişkin Kanun ve Yönetmelikleri

Çevre Düzeni Planlarına Dair Yönetmelik

Otopark Yönetmeliği

Binaların Yangından Korunması Hakkında Yönetmelik

Sığınak Yönetmeliği

Asansör Yönetmeliği

Adres ve Numaralamaya İlişkin Yönetmelik

Ulusal Coğrafi Bilgi Sisteminin Kurulması ve Yönetilmesi Hakkında Yönetmelik

Büyük Ölçekli Harita ve Harita Bilgileri Üretim Yönetmeliği

Korunan Alanlarda Yapılacak Planlara Dair Yönetmelik

ÇED Yönetmeliği

TS 9111 Engelliler ve Hareket Kısıtlılığı Bulunan Kişiler İçin Binalarda Ulaşılabilirlik Gerekleri

Binaların Gürültüye Karşı Korunması Hakkında Yönetmelik

Binalarda Su Yalıtımı Yönetmeliği

İstanbul İmar Yönetmeliği

Coğrafi Bilgi Sistemleri ile Bazı Kanunlarda Değişiklik Yapılması Hk. Kanun

Tabiat Varlıkları ve Doğal Sit Alanları ile Özel Çevre Koruma Bölgelerinde Bulunan Devletin Hüküm ve Tasarrufu Altındaki Yerlerin İdaresi Hakkında Yönetmelik

İmar Planı Değişikliğine Dair Değer Artış Payı Hakkında Yönetmelik

Kent ve Toplum Düzeni Alanına İlişkin Mevzuat

1593 sayılı Umumi Hıfzıssıhha Kanunu

3572 sayılı İşyeri Açma ve Çalışma Ruhsatlarına Dair Kanun Hükmünde Kararnamenin Değiştirilerek Kabulüne Dair Kanun

5326 sayılı Kabahatler Kanunu

1608 sayılı Umuru Belediye Müteallik Ahkamı Cezaiye Hakkında 468 Numaralı Kanunun Bazı Maddelerini Muaddil Kanunu

Kadıköy Belediyesi Emir ve Yasakları Uygulama Yönetmeliği

2918 sayılı Karayolları Trafik Kanunu

6502 sayılı Tüketicinin Korunması Hakkında Kanun

4703 sayılı Ürünlere İlişkin Teknik Mevzuatın Hazırlanması ve Uygulanmasına Dair Kanun

2981 sayılı İmar ve Gecekondu Mevzuatına Aykırı Yapılara Uygulanacak Bazı İşlemler

2577 sayılı İdari Yargılama Usulü Kanunu

775 sayılı Gecekondu Kanunu

5957 sayılı Sebze ve Meyveler İle Yeterli Arz ve Talep Derinliği Bulunan Diğer Malların Ticaretinin Düzenlenmesi Hakkında Kanun

İşyeri Açma ve Çalışma Ruhsatlarına İlişkin Yönetmelik

4250 sayılı İspirto ve İspirtolu İçkiler İnhisarı Kanunu

6487 sayılı Kanun ve TAPDK Duyuruları

375 Sayılı Kanun Hükmünde Kararname

2559 sayılı Polis vazife ve Salahiyet Kanunu

2634 sayılı Turizm Teşvik Kanunu

6585 sayılı Perakende Ticaretin Düzenlenmesi Hakkında Kanun

6735 sayılı Uluslar Arası İş Gücü Kanunu

Taşınmaz Ticareti Hakkında Yönetmelik

İkinci El Motorlu Kara Taşıtlarının Ticareti Hakkında Yönetmelik

Perakende Ticarette Uygulanacak İlke ve Kurallar Hakkında Yönetmelik

Tütün Mamulleri Ve Alkollü İçkilerin Satışına Ve Sunumuna İlişkin Usul Ve Esaslar Hakkında Yönetmelikte Değişiklik Yapılmasına Dair Yönetmelik

Nargilelik Tütün Mamulü İçilen İşyerine Ait Alan/Alanlara Sunum Uygunluk Belgesi Verilmesi İle Bu Yerlerin İşletilmesinde Uyulması Gerekli Hususlar Hakkında Tebliğ

CE İşareti Yönetmeliği

Belediye Zabıta Yönetmeliği

İBB Otopark Yönetmeliği

24.12.2021 tarihli Büyükşehir Belediyeleri Koordinasyon Merkezleri Yönetmeliğinde Değişiklik Yapılmasına Dair Yönetmelik

Yazışma ve Kurum içi Yararlanılan Diğer Mevzuat

5070 sayılı Elektronik İmza Kanunu

5394 sayılı Türkiye İstatistik Kanunu

7201 sayılı Tebligat Kanunu

4982 sayılı Bilgi Edinme Hakkı Kanunu

3071 sayılı Dilekçe Hakkının Kullanılmasına Dair Kanun

Resmi Yazışmalarda Uygulanacak Esas ve Usuller Hakkında Yönetmelik

Elektronik İmza Kanununun Uygulanmasına İlişkin Usul ve Esaslar Hakkında Yönetmelik

Devlet Arşiv Hizmetleri Hakkında Yönetmelik

5651 Sayılı İnternet Ortamında Yapılan Yayınların Düzenlenmesi ve Bu Yayınlar Yoluyla İşlenen Suçlarla Mücadele Edilmesi Hakkında Kanun

İl Özel İdaresi ve Belediye Hizmetlerine Gönüllü Katılım Yönetmeliği

Bilgi ve İletişim Güvenliği Rehberi

Bilgi ve İletişim Güvenliği Denetim Rehberi

TS ISO/IEC 27001:2017 Bilgi Güvenliği Yönetim Sistemleri – Gereksinimler Standardı (2017)

6698 Sayılı Kişisel Verilerin Korunması Kanunu

Veri Sorumluları Sicili Hakkında Yönetmelik

Kişisel Verilerin Silinmesi, Yok Edilmesi veya Anonim Hale Getirilmesi Hakkında Yönetmelik

Aydınlatma Yükümlülüğünün Yerine Getirilmesinde Uyulacak Usul ve Esaslar Hakkında Tebliğ

Veri Sorumlusuna Başvuru Usul ve Esasları Hakkında Tebliğ

703 sayılı Kanun Hükmünde Kararname

5809 sayılı Elektronik Haberleşme Kanunu

Siber Olaylara Müdahale Ekiplerinin Kuruluş, Görev ve Çalışmalarına Dair Usul ve Esaslar Hakkında Tebliğ

Bilgi ve İletişim Güvenliği Rehberi

Bilgi ve İletişim Güvenliği Denetim Rehberi

TS ISO/IEC 27001:2017 Bilgi Güvenliği Yönetim Sistemleri – Gereksinimler Standardı (2017)

6698 Sayılı Kişisel Verilerin Korunması Kanunu

Veri Sorumluları Sicili Hakkında Yönetmelik

Kişisel Verilerin Silinmesi, Yok Edilmesi veya Anonim Hale Getirilmesi Hakkında Yönetmelik

Aydınlatma Yükümlülüğünün Yerine Getirilmesinde Uyulacak Usul ve Esaslar Hakkında Tebliğ

Veri Sorumlusuna Başvuru Usul ve Esasları Hakkında Tebliğ

5070 sayılı Elektronik İmza Kanunu

703 sayılı Kanun Hükmünde Kararname

5809 sayılı Elektronik Haberleşme Kanunu

Siber Olaylara Müdahale Ekiplerinin Kuruluş, Görev ve Çalışmalarına Dair Usul ve Esaslar Hakkında Tebliğ

Gizlilik Dereceli Belgelerde Uygulanacak Usul ve Esaslar Hakkında Yönetmelik

2022/18 Sayılı Genelge Devlet Teşkilatı Merkezi Kayıt Sistemi (DETSİS)

Kayıtlı Elektronik Posta Sistemi ile İlgili Süreçler ve Teknik Kriterlere İlişkin Tebliğ


2023
KALAMIŞ YAZ FESTİVALİ
Nilüfer

İDAREYE İLİŞKİN BİLGİLER

Fiziksel Yapı / Binalar

Belediyemiz tarafından faaliyet ve hizmetlerin yürütülmesi amacıyla kullanılan yapılar hizmet niteliğine göre dağılımı aşağıdaki tablolarda ayrılmıştır.

Kültür Sanat Hizmeti			
No	Birim Adı	Adresi	Telefonu
1	Alan Kadıköy	Muhittin Üstündağ Caddesi No: 2/2 Acıbadem / Kadıköy	(216) 414 38 00
2	Barış Manço Evi	Yusuf Kamil Paşa Sok. No:5 Moda Caferağa / Kadıköy	(216) 337 94 13
3	Barış Manço Kültür Merkezi	Moda Cad. Nailbey Sok. Caferağa / Kadıköy	(216) 418 16 46
4	Caddebostan Kültür Merkezi	Bağdat Cad. Haldun Taner Sok. No:11 Caddebostan / Kadıköy	(216) 467 36 00
5	Çocuk Sanat Merkezi	Fahrettin Kerim Gökay Cad. No:128, Göztepe / Kadıköy	(216) 567 84 01 / (216) 565 71 45
6	Gençlik Sanat Merkezi	Nazif Bey Sok. No:17 Acıbadem / Kadıköy	(216) 4186034 / (216) 4186031
7	Haldun Taner Müze Evi	Dr. Faruk Ayanoğlu Cad. No:10 Feneryolu / Kadıköy	(216) 541 41 84 / (216) 418 81 24
8	Halis Kurtça Çocuk Kültür Merkezi	Ressam Salih Ermez Cad. No:46 Merdivenköy / Kadıköy	(216) 357 28 36/37
9	Kadıköy Kent Müzesi	Caferağa Mahallesi, Albay Faik Sözdener Caddesi	(216) 542 50 00
10	Karikatür Evi	Kurbağalıdere Cad. No:69 Hasanpaşa / Kadıköy	(216) 418 10 49
11	Kozyatağı Kültür Merkezi	Bayar Cad. Buket Sok. No:16 Kozyatağı / Kadıköy	(216) 658 00 14 / 16 / 18
12	Sinematek / Sinema Evi	Hasırcı Sokak No: 16, Osmanağa /Kadıköy	(216) 771 72 79
13	Süreyya Operası	General Asım Gündüz Cad.. No:29 Caferağa / Kadıköy	(216) 346 15 31
14	Yeldeğirmeni Sanat	İskele Sok. No:43/1 Rasimpaşa / Kadıköy	(216) 337 00 58

Eğitim Hizmeti			
No	Birim Adı	Adresi	Telefonu
1	19 Mayıs Gençlik ve Çocuk Eğitim Merkezi	Bayar Cad. Kürkçü Sok. No:10 19 Mayıs / Kadıköy	(216) 362 11 05 / 09
2	Kuşdili Gençlik ve Çocuk Eğitim Merkezi	Hasırcıbaşı Cad. No:2 Osmanağa / Kadıköy	(216) 345 83 99 / (216) 414 31 85
3	Fenerbahçe Çocuk Yuvası	Fenerbahçe Parkı içi Fenerbahçe / Kadıköy	(216) 550 09 42 / 46
4	Bahriye Üçok Çocuk Yuvası	İnönü Caddesi No:36 Sahrayıcedid / Kadıköy	(216) 360 11 45
5	Hasan Ali Yücel Çocuk Yuvası	Bayer Cad. Rıfkı Bey Sok. No:13 Kozyatağı / Kadıköy	(216) 463 70 06
6	İsmail Hakkı Tonguç Çocuk Yuvası	Bankacılar Sok. Gönül Dostları Sitesi Merdivenköy / Kadıköy	(216) 478 06 57 / 58
7	Mevhibe İnönü Çocuk Yuvası	Taşköprü Sok. No:12 Rasimpaşa / Kadıköy	(216) 418 61 03 / 04
8	Adile Naşit Çocuk Yuvası	İclal Karabekir Sok. No:19/1 Suadiye /Kadıköy	(216) 359 69 90
9	Prof. Dr. Aysel Çelikel Çocuk Yuvası	Göztepe Mahallesi Kortan Paşa Sok. No:14 Göztepe/ Kadıköy	(216)414 38 18-17
10	İDEA Çocuk	Muhittin Üstündağ Caddesi 2/2 Acıbadem / Kadıköy	(216) 414 38 10

Kütüphane Hizmeti			
No	Birim Adı	Adresi	Telefonu
1	Akademi – Kent Çalışmaları Araştırma Kitaplığı	Duatepe Sok. No: 61 Yeldeğirmeni Rasimpaşa / Kadıköy	(216) 418 32 71
2	Caddebostan Kültür Merkezi Sanat Kütüphanesi	Bağdat Cad. Haldun Taner Sok. No: 11 Caddebostan / Kadıköy	(216) 368 58 87
3	Defne Park Çocuk Kütüphanesi	Sahrayıcedit Mah.Bahçeli Sok.No:6 Kozyatağı/ Kadıköy	(216) 414 67 22
4	Görme Engelliler Sesli Kütüphanesi	Mahmut Yesari Sok.. No 84 Koşuyolu / Kadıköy	(216) 337 21 21
5	İlk Kütüphanem	Özgürlük Parkı İçi Göztepe / Kadıköy	(216) 349 59 68
6	Kemal Tahir Halk Kütüphanesi	Taşköprü Cad. 8/A Rasimpaşa / Kadıköy	(216) 348 23 93
7	Muhtar Özkaya Halk Kütüphanesi*	Bağdat Cad. Ömerpaşa Sok. Muhtar Özkaya Sitesi, No: 4/B Caddebostan / Kadıköy	(216) 386 98 51
8	Sinematek/Sinema Evi Kütüphanesi	Osmanağa, Hasırcı Sok. No: 16 Kadıkoy	(216) 771 72 98
9	Tarih Edebiyat ve Sanat Kütüphanesi (TESAK)	Rıhtım Cad. No: 2/3 Caferağa / Kadıköy	(216) 337 86 54/55

* Muhtar Özkaya Halk Kütüphanesi 01.10.2023 tarihinde binanın kentsel dönüşüme girmesi sebebiyle kapanmıştır.

Kent ve Çevre Hizmeti			
No	Birim Adı	Adresi	Telefonu
1	Ambalaj Atıkları Toplama ve Ayrıştırma Tesisi	Bora Sokak No: 7/1 Merdivenköy / Kadıköy	(216) 478 09 15
2	Afet Eğitim ve Bilinçlendirme Parkı	Saniye Ermutlu Sok. Kozyatağı / Kadıköy	(216) 464 89 41
3	Atık Koordinasyon Merkezi	Kadıköy Belediye Başkanlığı 4. Kat, Hasanpaşa / Kadıköy	(216) 414 38 15
4	Atıksız Yaşam Dükkanı	Gazi Muhtar Paşa Sok. 57/1 Feneryolu/Kadıköy/	(216) 405 25 19
5	Beton Zemin Laboratuvarı	Ahsen Sok. Sadıkoğlu Plaza No: 1 Eğitim / Kadıköy	(216) 327 83 50 / (216) 545 72 53
6	Çevre Portalı	Fahrettinkerim Gökay Cad. No: 2 Hasanpaşa / Kadıköy	(0216) 542 50 00
7	Ekolojik Yaşam Merkezi	Hakkıbey Sok. No: 8/1, Eğitim / Kadıköy	(216) 356 25 82
8	Elektronik Atık Getirme Merkezi	Yumurtacı Abdi Bey Cad. No: 81 Merdivenköy / Kadıköy	(216) 567 06 04
9	Evlendirme Dairesi	Fahrettin Kerim Gökay Cad. No:12, Zühtüpaşa / Kadıköy	(216) 542 50 02
10	İDEA Kadıköy	Küçük Moda Sok. No: 2 Caferağa / Kadıköy	(216) 330 79 73 / (216) 330 79 04
11	Kadıköy Belediyesi Akademi	Duatepe Sok. No: 61 Rasimpaşa / Kadıköy	(216) 418 32 71
12	Kadıköy Dükkan	Rasimpaşa Mah. Duatepe Sk. No: 61 34716 Kadıköy	(216) 418 52 98
13	Kadıköy Temizlik İşleri Birimi	Fatih Cad. No: 1, Yeni Sahra / Ataşehir	(216) 574 83 10
14	Kent Konseyi	Kurbağalıdere Cad. Ecevit Apt. No: 21/1 Hasanpaşa / Kadıköy	(216) 347 53 47

Kent ve Çevre Hizmeti			
No	Birim Adı	Adresi	Telefonu
15	Kentsel Arama Kurtarma Takımı	Fahrettin Kerim Gökay Cad.. No: 2 Hasanpaşa / Kadıköy	(216) 542 50 00 /1497
16	Mobil Atık Getirme Merkezi	Fahrettin Kerim Gökay Cad. No: 2 Hasanpaşa / Kadıköy	(216) 542 50 00
17	Tasarım Atölyesi Kadıköy (TAK)	Duatepe Sok. No:61 Rasimpaşa / Kadıköy	(216) 418 52 98

Sağlık Hizmeti			
No	Birim Adı	Adresi	Telefonu
1	Hasta Nakil ve Evde Girişimsel Hemşirelik Hizmetleri	F. Kerim Gökay Cad. Patika Yol Sok. No: 16 Eğitim / Kadıköy	(216) 444 01 97
2	Çocuk Ağız ve Diş Sağlığı Merkezi	F. Kerim Gökay Cad. No: 128 Feneryolu / Kadıköy	(216) 565 35 67 / (216) 542 50 01
3	Çocuk Koruyucu Ruh Sağlığı Merkezi	Tepegöz Sk. Nural Köşkü Konutları No: 41/1 Göztepe / Kadıköy	(216) 360 88 10-30
4	Prof. Dr. Korkmaz Altuğ Sağlık Polikliniği	Karakolhane Cad. No: 39 Rasimpaşa / Kadıköy	(216) 565 13 44 / (216) 565 25 94
5	Dr. Rana Beşe Sağlık Polikliniği	F. Kerim Gökay Cad. Patika Yol Sok. No: 16 Eğitim / Kadıköy	(216) 348 40 27 / (216) 418 88 30
6	Zehra Mustafa Yüksel Mamografi ve Kadın Sağlığı Merkezi	Dr. Erkin Cad No: 44 Dumlupınar / Kadıköy	(216) 565 66 16
7	Geçici Hayvan Bakım Merkezi	Turgut Özal Bulvarı, Tem Otoyolu Sonu, Ümraniye / İstanbul	(216) 574 83 10
8	Vektörle Mücadele Birimi		(216) 415 67 61
9	Sahipsiz Hayvanlar Rehabilitasyon ve Eğitim Merkezi	Merdivenköy Cad. No: 22/1 Merdivenköy / Kadıköy	(216) 629 85 35

Sosyal Tesis Hizmeti			
No	Birim Adı	Adresi	Telefonu
1	Koşuyolu Mahalle Evi	Koşuyolu Cad. Süleyman Nazif Bey Sok. No: 130 Koşuyolu / Kadıköy	(216) 326 43 61
2	Khalkedon Fenerbahçe	Fener Kalamış Cad. Marina Karşısı No: 90 Fenerbahçe / Kadıköy	(216) 550 51 95-96
3	Khalkedon Kalamış	Münir Nurettin Selçuk Cad. No: 23 Kalamış / Kadıköy	(216) 449 23 52
4	Khalkedon Kriton Curi	Bayar Cad. Rıfkı Bey Sok. No: 8 Kozyatağı / Kadıköy	(216) 373 88 17
5	Özgürlük Parkı Tesisleri	Özgürlük Parkı Göztepe / Kadıköy	(530) 783 30 24
6	Milli Hâkimiyet Parkı	İnönü Cad. No: 8/1 Sahrayıcedit / Kadıköy	(216) 356 66 45
7	Yoğurtçu Park Kafe	Yoğurtçu Parkı İçi Osmanağa / Kadıköy	(216) 349 14 98

Sosyal Hizmet			
No	Birim Adı	Adresi	Telefonu
1	19 Mayıs Sosyal Hizmet Merkezi	Bayar Cad. Sultan Sok. No: 28 19 Mayıs/ Kadıköy	(216) 411 48 33 - 34
2	Rasimpaşa Sosyal Hizmet Merkezi	İskele Sok. No: 2 Rasimpaşa / Kadıköy	(216) 349 11 89 / (216) 418 21 75
3	Göztepe Sosyal Hizmet Merkezi	Tepegöz Sok. No: 41/1 Göztepe/ Kadıköy	(216) 357 10 93 / (216) 357 35 04
4	Koşuyolu Engelsiz Sosyal Hizmet Merkezi	Mahmut Yesari Cad. No: 84 Koşuyolu / Kadıköy	(216) 337 21 21
5	Kuşdili Sosyal Hizmet Merkezi	Hasırcıbaşı Cad. No: 2 Osmanağa / Kadıköy	(216) 349 61 67 - 68
6	Yeldeğirmeni Sosyal Hizmet Merkezi	Uzun Hafız Sok. No: 100 Kat:1 Rasimpaşa / Kadıköy	(216) 414 31 86
7	Sosyal Servis Birimi	Sosyal Servis Birimi, Kadıköy Belediye Başkanlığı merkez bina ve tüm Sosyal Hizmet Merkezlerimizde bulunmaktadır. Hasanpaşa Mah. Fahrettin Kerim Gökay Cad. No: 2 Kat: 5 Kadıköy	(0216) 542 50 00 Dahili: 1221
8	Sahrayıcedit Sosyal Yaşam Evi	Güzide Sok. No: 7/1 Sahrayıcedit / Kadıköy	(216) 363 43 81
9	19 Mayıs Sosyal Yaşam Evi ve Alzheimer Merkezi	Sultan Sok. No: 29 19 Mayıs Mahallesi / Kadıköy	(0216) 356 11 15
10	Göztepe Alzheimer Merkezi	Göztepe Mah. Tepegöz Sok. Nural Köşkü No: 43 Kadıköy	(216) 350 75 79 (216) 356 21 55
11	Kadıköy Belediyesi Yüksek Öğrenim Kız Öğrenci Yurdu	Bayar Cad. Gürsoylu Sok. No: 50 Kozyatağı / Kadıköy	(216) 411 70 77 (216) 411 48 50
12	Kadın Sığınma Evi	Gizlilik ilkesi nedeni ile iletişim ve adres bilgisi verilememektedir. Sosyal Destek Hizmetleri Müdürlüğü, Alo Kadına Şiddet Hattı üzerinden iletişim kurulabilir.	Alo Kadına Şiddet Hattı (216) 349 9 349
13	Kadın Yaşam Evi		
14	Açık Gardırop İkinci El Giysi Mağazası ve Anadolu'ya Yardım Birimi	Ahsen Çıkmazı Sok. Sadıkoğlu Plaza 4 No:2/3 Eğitim Mah. / Kadıköy	(216) 545 72 28
16	Toplumsal Eşitlik Birimi	Fahrettin Kerim Gökay Cad. No: 2 Kat: 5 Hasanpaşa / Kadıköy	(216) 542 50 00 – Dahili: 1598
15	POTLAÇ Kadın Kooperatifi Dükkânlar	Gazi Muhtarpaşa Sok. No: 57/1 Feneryolu / Kadıköy	0542 619 25 52 - 53
16	Cinsel Sağlık/Üreme Sağlığı Bilgilendirme ve Danışmanlık Merkezi (CİSAM)	Uzunhafız Sok. No: 100 Kat:1 Rasimpaşa / Kadıköy	(216) 414 31 86 (216) 545 96 91

Spor Hizmeti				
No	Birim Adı	Tesis	Adresi	Telefonu
1	Acıbadem Yüzme Havuzu ve Spor Merkezi	1 Adet 12,5x25 M. Boyutunda, derinliği 1.70 m.-2.10 m. Arasında 5 kulvarlı yarı olimpik yüzme havuzu	Acıbadem Mah. Muhittin Üstündağ Cad. No:2/2 Acıbadem / Kadıköy	(216) 339 80 46 (216) 340 59 65 (530) 171 45 72
		1 . ve 2. Katta stüdyo şeklinde spor alanı mevcuttur. Bu alanlarda pilates, yoga, zumba, temel jimnastik, cardio kickbox, dersleri uygulanmaktadır.		
2	Kalamış Gençlik ve Spor Merkezi	13.000 m2 alan üzerine kurulu tesis	Münir Nurettin Selçuk Cad No:25 Fenerbahçe / Kadıköy	(216) 349 77 68
		Yönetim Ofisi		
		7 adet soyunma odası		
		1 adet kapalı performans salonu		
		1 adet kapalı brifing salonu		
		1 adet suni çim futbol sahası		
		2 adet tenis kortu		
		1 adet halı saha		
		1 adet mini basketbol sahası		
		2 adet plaj voleybolu sahası		
		Kaykay pisti ve yürüyüş alanı		
3	Caferağa Spor Salonu	Basketbol sahası	Moda Cad. Sakız Sok. 34710 / Caferağa	(216) 347 32 50
4	Özgürlük Parkı	130.000 m² alanı kapsayan park	Özgürlük Parkı Göztepe / Kadıköy	(530) 783 30 24
		Yönetim Ofisi		
		Soyunma Odaları		
		1 adet suni çim Futbol sahası		
		2 adet basketbol sahası		
		1 adet tenis kortu		
		1700 m'lik bisiklet yolu ve 1500 m'lik yürüyüş alanı		
5	Koşuyolu Parkı	1 adet Futbol sahası	Koşuyolu Mah. Muhittin Üstündağ Cad. Kouşuyolu/Kadıköy	(533) 052 78 27
		1 Adet Tenis Kortu		
		1 Adet Mini Basketbol sahası		
		1 Adet Mini Voleybol Sahası		
6	Yeşil Çeşme Spor Merkezi	1 Adet Mini Futbol sahası	Yeşil Çeşme Sok. Fenerbahçe Anadolu Lisesi Karşısı Göztepe / Kadıköy	(216) 356 15 28
		1 Adet Mini Basketbol oyun alanı		

Gönüllü Evleri			
No	Merkez	Adresi	Telefonu
1	Gönüllü Eğitim ve Danışma Merkezi (Kuşdili)	Osmanağa Mah. Hasırcıbaşı Cad. No:2 Kadıköy	(216) 345 57 57 (216) 346 71 71
2	Gönüllü Eğitim ve Danışma Merkezi (Hasanpaşa)	Hasanpaşa Mahallesi Kurbağalıdere Caddesi Abdulhalim Memduh Sk. No.1, Ak İş Merkezi Daire:24 Kadıöy	(216) 345 96 28
3	Acıbadem Gönüllüleri	Ata Sk. No: 14/1 Acıbadem / Kadıköy	(216) 325 78 38
4	Bostancı Gönüllüleri	Bostancı Sabit Pazar Arkası, Zabıta Karakolu Yanı No:4 Bostancı / Kadıköy	(216) 361 30 88
6	Caddebostan Gönüllüleri	Bina yıkım kararından dolayı boşaltıldı	-
7	Erenköy Gönüllüleri	Ethemefendi Cad. Eralp Sk. No: 14/1 Erenköy / Kadıköy	(216) 302 71 83
8	Fenerbahçe Gönüllüleri	Fenerbahçe Parkı Girişi, Amiral Fahri Korutürk Yat Limanı No:1 Fenerbahçe / Kadıköy	(216) 414 12 11
9	Feneryolu Gönüllüleri	Mustafa Mazhar Bey Cad. Selamiçeşme Özgürlük Parkı 14/1/A Feneryolu / Kadıköy	(216) 567 45 32
10	Fikirtepe Gönüllüleri	Mandıra Cad. Turgut Apt. No: 156 /1 Fikirtepe / Kadıköy	(216) 551 04 70-71
11	Göztepe Gönüllüleri	Fahrettin Kerim Gökay Cad. No:226 K:2 D:5 İhsan Apt. Göztepe / Kadıköy	(216) 346 87 87 (216) 541 95 73
12	Hasanpaşa Gönüllüleri	Hasanpaşa Mah. Kurbağalıdere Cad. Abdulhalim Memduh Sok. No:1 Ak İs Merkezi D:24 Kadıköy	(216) 326 12 80
13	Koşuyolu Gönüllülerii	Mehmet Afkan Sk. Koşuyolu Spor Tesisleri Yanı Koşuyolu / Kadıköy	(216) 340 70 33
14	Kriton Curi Parkı Gönüllüleri	Bayar Cad. Okur Sk. No: 5 Kozyatağı / Kadıköy	(216) 416 41 34
15	Merdivenköy Gönüllüleri	Dr. Erkin Cad. Zaman Sokak Sevim Apt. No:29/A Merdivenköy / Kadıköy	(216) 478 37 12
16	Moda Gönüllüleri	Moda Cad. No:190/A Osmanağa /Kadıköy	(216) 346 85 18
17	Osmanağa Gönüllüleri	Osmanağa Mah. Hasırcıbaşı Cad. No:2 Kadıköy	(216) 450 69 90
18	Rasimpaşa Gönüllüleri	Karakolhane Cad. No: 39 Rasimpaşa / Kadıköy	(216) 414 67 15-16
19	Sahrayıcedit Gönüllüleri (23 Nisan Parkı)	Cebesoy Sk. 23 Nisan Parkı Sahrayıcedit / Kadıköy	(216) 368 79 57
20	Sahrayıcedit Gönüllüleri (Defne Parkı)	Bahçeli Sk. Sahrayıcedit / Kadıköy	(216) 411 85 42
21	Suadiye Gönüllüleri	Bina yıkım kararından dolayı boşaltıldı	-
22	Zühtüpaşa Gönüllüleri	Bina yıkım kararından dolayı boşaltıldı	-
23	Tiyatro Gönüllüleri	Hasırcıbaşı Cad. No:2 Osmanağa / Kadıköy	(216) 346 57 57
24	Müzik Gönüllüleri	Hasanpaşa Mahallesi, Kurbağalıdere Caddesi Abdulhalim Memduh Sk. No.1, Ak İş Merkezi Daire:24Hasanpaşa / Kadıköy	(216) 345 96 28
25	Koşuyolu Mahalle Evi	Koşuyolu Cad. Süleyman Nazif Bey Sok. No:130	(216) 326 43 61

YEŞİL ALAN ve PARKLAR

YEŞİL ALAN	2023
Kadıköy Belediyesi Kontrolündeki Aktif Yeşil Alan	475.758 m^2
Kadıköy Belediyesi Kontrolündeki Pasif Yeşil Alan	122.082 m^2
Büyükşehir Kontrolündeki Aktif Yeşil Alan	904.063 m^2
Büyükşehir Kontrolündeki Pasif Yeşil Alan	538.701 m^2
Toplam Aktif Yeşil Alan	1.379.821 m^2
Toplam Pasif Yeşil Alan	660.783 m^2
Kadıköy İlçesi Nüfusu (TÜİK verilerine göre)	467.919 kişi
Aktif Yeşil Alanlar için;	1.379.821 m^2/467.919 kişi= 2,95 m^2
Pasif Yeşil Alanlar İçin;	660.783 m^2/467.919 kişi= 1,41 m^2
Kişi Başına Düşen Yeşil Alan	4,36 m^2

Kadıköy Belediyesi Kontrolündeki Parklar ve Bostanlar (98 adet park ve 4 adet bostan)

Acıbadem Mahallesi
- Ceren Damar Parkı
- Kuruçeşme Parkı
- Mehtap Bülbül Parkı
- J. Cemal Er Tüfekçi Parkı
- Sokullu Parkı
- Acıbadem Bostanı

Bostancı Mahallesi
- Menekşe Parkı
- Menekşe Üçgen Parkı
- Menekşe Sokak Fitness Aletleri Yeşil Alan

Caferağa Mahallesi
- Moda Parkı
- Moda Şair Nefi Parkı
- Nuri Duyguer&Yol Sokak Parkı
- Moda Bostanı

Dumlupınar Mahallesi
- Dumlupınar Muhtarlık Parkı
- Dumlupınar Parkı
- Barış Sokak Parkı
- Saygı Sokak Parkı

Eğitim Mahallesi
- Şehit Hakan Baylan Parkı
- Kemal Sunal Ekolojik Yaşam Parkı
- Dayanışma Parkı
- Eğitim Mah. Muhtarlık Yanı Yeşil Alan

Erenköy Mahallesi
- Gardenya Çıkmazı Parkı
- Erenköy Gönüllüler Parkı

Fenerbahçe Mahallesi
- Fenerbahçe Khalkedon Yeşil Alan
- Behice Yazgan Parkı
- Fenerbahçe Parkı
- Fenerbahçe Parkı Sahil Yanı Yeşil Alan
- Kalamış Parkı
- Ihlamur Parkı (Bozkır Sokak) & Çamlık Parkı
- Fenerbahçe Bostanı

Feneryolu Mahallesi
- 26 Mart Parkı
- Sanat Parkı
- Feneryolu Parkı
- Kuyubaşı Parkı

Fikirtepe Mahallesi
- Jandarma Er Çağlar Mengü Parkı

Göztepe Mahallesi
- Nadir Ağa Parkı
- Özgecan Aslan Parkı
- Demokrasi Parkı
- Özgürlük Parkı
- Pınar Parkı

- Karanfil Sokak Parkı
- Göztepe Muhtarlık Yanı Parkı
- Göztepe Bostanı

Hasanpaşa Mahallesi
- Denizkızı&Kahkeşan Sokak Parkı
- Fulya Sokak Parkı
- Muhterem Evcil Parkı

Koşuyolu Mahallesi
- Öğretmenler Parkı
- Şeker Parkı
- Yaşam Parkı
- Lions (Saklıbahçe)Parkı
- Manolya Parkı
- Koşuyolu Parkı
- Mimoza Parkı
- Atıf Bey Parkı
- Yaratıcılık ve Sanat Parkı

Kozyatağı Mahallesi
- Ahmet Taner Kışlalı Parkı
- Sarı Kanarya Parkı
- Ilgın Parkı
- Barış 1 Parkı
- Barış 2 Parkı
- Fürizan Toprak Parkı
- Afet Bilinçlendirme ve Eğitim Parkı
- Fatma Şengün Parkı

Merdivenköy Mahallesi
- Çamlık Parkı
- Çınar Parkı
- Gümrük Sokak Parkı
- Hızırbey Parkı
- Leylak Parkı
- Onay Sitesi Parkı
- Eylül Parkı
- Özlem Sokak Parkı
- Merdivenköy Parkı

Ondokuz Mayıs Mahallesi
- Prof. Dr. Kriton Curi Parkı
- Kuşluk Parkı
- 19 Mayıs Parkı
- Akasya Parkı
- Hürriyet Parkı
- Ekin Parkı
- Helin Palandöken Parkı
- Orman Sitesi Park
- Zübeyde Hanım Parkı

Osmanağa Mahallesi
- Boğa Meydanı Yeşil Alan

Rasimpaşa Mahallesi
- Ali İsmail Korkmaz Parkı
- Rasimpaşa Muhtarlık Yanı Parkı
- İskele Sokak Fitness Aletleri Yeşil Alan

Sahrayıcedit Mahallesi
- Koru Parkı
- 23 Nisan Parkı
- Doğa Park
- Arapgirli Parkı
- Mengi Parkı
- Erguvan Parkı
- Esin Işık Parkı
- Hilton Otel Yanı Park
- Şafak Apartmanı Yanı Park
- Dostluk Parkı
- Milli Hakimiyet Parkı
- Müzeyyen Boylu Parkı
- Deniz Aktaş Parkı
- Defne Parkı

Suadiye Mahallesi
- Suadiye Tren İstasyonu Yanı Park
- Feride Geçidi Parkı

Zühtüpaşa Mahallesi
- 23 Nisan Parkı



TAŞINMAZ BİLGİLERİ

NİTELİĞİ	YÜZÖLÇÜMÜ (M²)	ORAN	PARSEL SAYISI
BELEDİYE HİZMET ALANI	106.258,52	0,35	33
EĞİTİM TESİSİ ALANI	9.842,89	0,03	7
EĞİTİM TESİSİ ALANI (SPASTİK ÇOCUKLAR OKULU)	35.569,00	0,12	1
SPOR TESİSİ ALANI	61.232,68	0,20	10
SAĞLIK TESİSİ ALANI	16.664,74	0,05	4
YEŞİL ALAN	15.359,18	0,05	23
KONUT/TİCARET/İSKAN ALANI	17.188,41	0,06	91
DİNİ TESİS ALANI	9.544,77	0,03	13
YOL + OTOPARK	32.242,38	0,10	252
ÇEŞME + KUYU	872,00	0,00	32
PAZAR YERİ	1.860,83	0,01	2
TRAFO ALANI	593,20	0,00	19
ZEYTİNLİK	506,00	0,00	1
TOPLAM	**307.734,60**	**1,00**	**488**

Araçlar

Belediyemiz mülkiyetindeki 281 aracın türlerine göre dağılımları aşağıdaki listede belirtilmiştir.

BAĞLI OLDUĞU MÜDÜRLÜĞÜN ADI	BİNEK OTOMOBİL	KAMYONET	MİNİBÜS	KAMYON	OTOBÜS	ÇEKİCİ TIR	ROMORK VE YARI ROMORK	İŞ MAKİNASI	ÜST YAPILI ARAÇ	ÖZEL AMAÇLI ARAÇ	GOLF ARABALARI	TOPLAM
Afet İşleri Müdürlüğü	-	1	-	-	-	-	-	-	-	3	-	4
Kurumsal İletişim Müdürlüğü	-	2	-	-	-	-	-	-	1	-	-	3
Bilgi İşlem Müdürlüğü	-	1	-	-	-	-	-	-	-	-	-	1
İklim Değişikliği ve Sıfır Atık Müdürlüğü	-	3	-	-	-	-	-	-	-	1	-	4
Destek ve Tedarik Hizmetleri Müdürlüğü	26	18	18	1	6	-	3	-	-	5	-	77
Fen İşleri Müdürlüğü	-	10	-	10	-	2	2	16	12	-	-	52
Park Bahçeler Müdürlüğü	-	4	-	3	-	-	-	1	7	-	3	18
Sağlık İşleri Müdürlüğü	-	2	-	-	-	-	-	-	-	6	-	8
Sosyal Destek Hizmetleri Müdürlüğü	-	3	-	-	-	-	-	-	-	9	-	12
Temizlik İşleri Müdürlüğü	-	21	-	3	-	2	2	2	14	8	2	54
Makine İkmal Bakım ve Onarım Hizmetleri Müdürlüğü	1	5	1	-	-	-	-	-	-	-	-	7
Veteriner İşleri Müdürlüğü	-	10	-	-	-	-	-	-	-	2	-	12
Yapı Kontrol Müdürlüğü	-	3	-	-	-	-	-	-	-	-	-	3
Zabıta Müdürlüğü	-	22	3	-	-	-	-	-	1	-	-	26
Toplam	27	105	22	17	6	4	7	19	35	34	5	281

Üye Olduğumuz Birlikler ve Kardeş Şehirlerimiz

Üye Olduğumuz Birlikler

Ulusal Birlikler

Türkiye Belediyeler Birliği

Tarihi Kentler Birliği

Türkiye Sağlıklı Kentler Birliği

Marmara Belediyeler Birliği

Sosyal Demokrat Belediyeler Derneği

Sosyal Demokrat Kamu İşverenleri Sendikası (SODEMSEN)

Uluslararası Birlikler

Dünya Sağlık Örgütü Avrupa Sağlıklı Şehirler Ağı VII. Faz

Dünya Sağlık Örgütü Yaşlı Dostu Şehirler ve Topluluklar Küresel Ağı

ICLEI (Uluslararası Yerel Çevre Girişimleri Konseyi-Sürdürülebilirlik İçin Yerel Yönetimler)

Eurocities (Avrupa Şehirler Ağı) Kültür Forumu

ELDW (Avrupa Yerel Demokrasi Haftası)

İklim Değişikliği ve Enerji için Belediye Başkanları Sözleşmesi (Covenant of Mayors)

Avrupa Irkçılık Karşıtı Kentler Ağı (ECCAR)

EIT Urban Mobility (EIT Kentsel Hareketlilik)

Kadıköy Belediyesi Kardeş Kentler

Yurtiçi Kardeş Şehirler

Ankara / Çankaya Belediyesi

Bilecik / Gölpazarı Belediyesi

Bingöl / Kiğı Belediyesi

Bingöl / Yayladere Belediyesi

Bolu / Gökçesu Belediyesi

Bolu / Mengen Belediyesi

Giresun / Soğukpınar Belediyesi

Giresun / Eynesil Belediyesi

Hatay / Defne Belediyesi

Hatay / Samandağ Belediyesi

İstanbul / Adalar Belediyesi

İzmir / Bayındır Belediyesi

İzmir / Konak Belediyesi

Kars / Susuz Belediyesi

Trabzon / Düzköy Belediyesi

Tunceli / Mazgirt Belediyesi

Yurtdışı Kardeş Kentler

Almanya
Berlin
Friedrichshain - Kreuzberg Belediyesi

İsrail
Tel Aviv
Petah-Tikva Belediyesi

Tunus
La Goulette Belediyesi

Örgüt Yapısı

Kadıköy Belediyesi örgüt yapısı Belediye Başkanı ve Belediye Başkanına bağlı altı Belediye Başkan Yardımcısı ile otuz harcama biriminden oluşmaktadır. Özel Kalem Müdürlüğü, Kurumsal İletişim Müdürlüğü, Teftiş Kurulu Müdürlüğü, İç Denetim Birim Başkanlığı, Kültür ve Sosyal İşler Müdürlüğü, Hukuk İşleri Müdürlüğü, Emlak ve İstimlak Müdürlüğü doğrudan Belediye Başkanına bağlı olarak çalışmakta olup Sivil Savunma Uzmanlığı ve diğer müdürlükler ise bağlı oldukları Başkan Yardımcıları yönetiminde Belediye Başkanına ve Kadıköy halkına karşı sorumluluklarını yerine getirmektedirler. Belediye Meclisi, Kozyatağı Mahallesi'nde bulunan meclis binasında Belediye Encümeni ise belediye merkez binasında görevini yürütmektedirler.

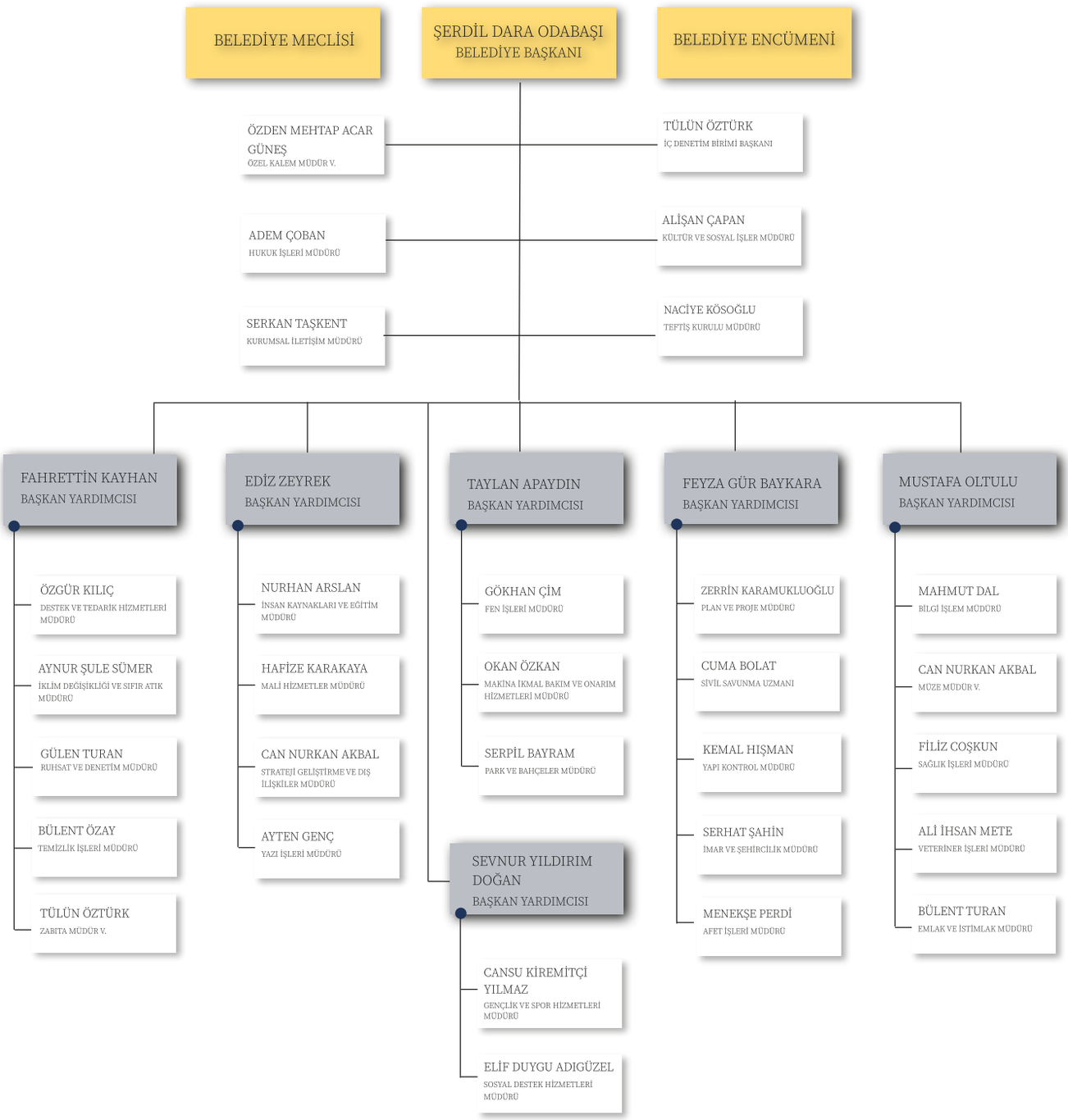

Bilgi ve Teknolojik Kaynaklar

Teknolojik gelişmelerin hızlı ilerlemesi ve günlük hayatta kullanımının yaygınlaşması kamusal alanda yenilik ve değişim ihtiyacını oluşturmuştur. Çağdaş belediyecilik anlayışını hizmetlerinin odağına yerleştiren belediyemiz teknolojik altyapısını oluşturan tüm donanım ve yazılım ekipmanlarını yenilikçi hizmetlere uygun hale getirmektedir. Belediyemiz, faaliyetleri daha etkin ve hızlı şekilde gerçekleştirebilmeleri için birimlerimize ihtiyaç duydukları tüm donanım ve yazılımı sağlamaktadır.

Yönetim Bilgi Sistemi

Belediyemiz;

- Bütünleşik İş Süreçleri Yönetimini
- Elektronik Bilgi Belge Yönetim Sistemini (Doküman Yönetimi, E-İmza, E-Yazışma, KEP)
- Yönetim Bilgi Sistemini (Gelir- Gider Yönetimi, İdari İşler Yönetimi, Teknik İşler Yönetimi, Taşınır Yönetimi, Stratejik Plan Yönetimi)
- Bütünleşik Dijital Arşiv Yönetimi
- e-Devlet ve Kamu Entegrasyonlarını (MERNİS, MERSİS, DETSİS, TAKBİS, UAVT, e-Devlet Kapısı)
- Online Uygulamaları
- İş Zekası Karar Destek Sistemini

web tabanlı süreç bazlı yönetim bilgi sistemi ile sağlamaktadır.

Donanım

Kadıköy Belediyesi veri merkezi; ISO 27001 Bilgi Güvenliği Yönetim Sistemi Standartları'na uygun olarak hazırlanmış olup, enerji altyapısı, network altyapısı, soğuk koridor uygulaması, iklimlendirme, yangın söndürme ve otomasyon izleme sistemi ile teknolojik gelişmelere uygun donanım altyapıları desteklemektedir.

Yazılım

Belediyemizde kullanılmakta olan yazılımlar ihtiyaçlar ve hizmet çeşitliliği doğrultusunda değerlendirilerek birimlerimizin hizmetine sunulmaktadır.

Birimlerimizde kullanılmakta olan donanım ve yazılımlara ait veriler yandaki tablolarda listelenmiştir.

DONANIM BİLGİLERİ	
Bilgisayar Kasası	1.397
Ekran (Kiosk Dahil)	1.448
Yazıcı	374
Plotter	3
Dizüstü Bilgisayar	223
Tablet Bilgisayar	67
Tarayıcı	240
Sunucu	16
Modem	399
Switch	480
Thin Client	4

YAZILIM BİLGİLERİ
Elektronik Yönetim Belge Sistemi Yazılımı
Elektronik Haberleşme Yazılımı
Geçiş Kontrol Sistemi Yazılımı
Veri Tabanı Yazılımı
Yedekleme Yazılımı
Sanallaştırma Yazılımı
Spam Engelleme Yazılımı
Antivirüs Yazılımı
Paylaşımlı SİEM Yazılımı
Tehdit İstihbarat Yazılımı
Adobe Creative Cloud Yazılımı
Meclis Deşifre Yazılımı
Veri Tabanı Replikasyon Yazılımı
Güvenlik Duvarı Yazılımı
Coğrafi Bilgi Sistemi Yazılımı (NetCAD, ArcGIS)
Coğrafi Bilgi Sistemi web uygulaması
Baskılama ve Çizim Programı
Windows İşletim Sistemi (Windows 7 / windows 8 / windows 10)
Microsort Visio ve Office Programları
Hastane Otomasyon Sistemi
Mevzuat Bilgi Bankası Programı
İcra Takip Programı
Görme Engelliler Ekran Okuma Programı
Yapım İşleri Hakediş Hazırlama Programı
Mal ve Hizmet Alımı Hakediş Programı
Kütüphane Yazılımı
Bilet Satış Yazılımı
Stok Takip Yazılımı ve Barkod Sistemi Yazılımı
Çağrı Merkezi Canlı Destek Yazılımı
Sesli Yanıtlama Sistemi Yazılımı
Uzak Masaüstü Bağlantı Programı
Üye Takip ve Geçiş Kontrol Sistemi

Web Siteleri
Web Siteleri

kadikoy.bel.tr	Kadıköy Web Sitesi
kultursanat.kadikoy.bel.tr	Kültür Sanat Portalı
eybs.kadikoy.bel.tr/ebelediye	Kadıköy Belediyesi E-belediye sistemi
ideakadikoy.org	İDEA Kadıköy Web Sitesi
en.ideakadikoy.org	İDEA Kadıköy İngilizce Web Sitesi
koruyucuruhsagligi.org	Koruyucu Ruh Sağlığı
kadinsagligimerkezi.org	Kadın Sağlığı Merkezi
satinalmasahiplen.org	Satın Alma Sahiplen Web Sitesi
kizyurdu.kadikoy.bel.tr	Kadıköy Belediyesi Kız Yurdu Web Sayfası
alzheimermerkezi.kadikoy.bel.tr	Alzheimer Merkezi
engelsizsosyalhizmetmerkezi.kadikoy.bel.tr	Engelsiz Sosyal Hizmet Merkezi
evdesaglik.kadikoy.bel.tr	Evde Sağlık
iklim.kadikoy.bel.tr	İklim Projesi
ekolojikyasam.kadikoy.bel.tr	Ekolojik Yaşam Merkezi Web Sitesi
cevre.kadikoy.bel.tr	Çevre Yönetimi ve İklim Değişikliği Müdürlüğü
cevrefestivali.kadikoy.bel.tr	Çevre Festivali
cocukyuvalari.kadikoy.bel.tr	Çocuk Yuvaları
cocuksanatmerkezi.kadikoy.bel.tr	Çocuk Sanat Merkezi Web Sitesi
ckm.kadikoy.bel.tr	Caddebostan Kültür Merkezi
hkckm.kadikoy.bel.tr	Halis Kurtça Kültür Merkezi
kkm.kadikoy.bel.tr	Kozyatağı Kültür Merkezi
bmkm.kadikoy.bel.tr	Barış Manço Kültür Merkezi
karikaturevi.kadikoy.bel.tr	Karikatür Evi
yelsanat.kadikoy.bel.tr	Yeldeğirmeni Sanat Merkezi
sinematek.kadikoy.bel.tr	Sinematek Web Sayfası
barismanco.kadikoy.bel.tr	Barış Manço Müze Evi Web Sayfası
spor.kadikoy.bel.tr	Gençlik ve Spor Hizmetleri Müdürlüğü
kariyer.kadikoy.bel.tr	Kariyer Portalı
tiyatroyarismasi.kadikoy.bel.tr	Tiyatro Yarışması
randevu.korkmazaltugpoliklinigi.org	Korkmaz Altuğ Polikliniği Randevu Sistemi
sonuc.korkmazaltugpoliklinigi.org	Korkmaz Altuğ Polikliniği Lab. Sonuç Sistemi
uluslararasikonferans.kadikoy.bel.tr	Uluslararası Konferans Web Sitesi



kadikoybelediyesigonulluleri.com	**Gönüllü Web Sitesi**
kadikoykonsey.org	**Kent Konseyi**
khalkedon.com	**Khalkedon Restaurant**
kasdas.com	**Kasdaş Web sitesi**
seslikutuphane.kadikoy.bel.tr	**Sesli Kütüphane**
bak.kadikoy.bel.tr	**Kentsel Arama Kurtarma Takımı**
kutuphaneler.kadikoy.bel.tr	**Kadıköy Kütüphaneleri**
sureyyabesteyarismasi.kadikoy.bel.tr	**Süreyya Beste Yarışması**
fenerbahce.khalkedon.com	**Khalkedon Fenerbahçe Restaurant**
kritoncuri.khalkedon.com	**Khalkedon Kriton Curi Restaurant**
mahalleevi.khalkedon.com	**Khalkedon Koşuyolu Mahalle evi Restaurant**
defnepark.khalkedon.com	**Khalkedon Defne Park Restaurant**
23nisanparkkafe.khalkedon.com	**Khalkedon 23 Nisan Park Restaurant**
kalamis.khalkedon.com	**Khalkedon Kalamış Restaurant**
onlinerandevu.kadikoy.bel.tr	**Rana Beşe E-Randevu (Medisis)**
laboratuvarsonuc.kadikoy.bel.tr	**Rana Beşe Laboratuvar (Medisis)**
e-dergi.kadikoy.bel.tr	**Kültür Merkezleri Etkinlik Takvimleri**
dukkan.kadikoy.bel.tr	**Atıksız Yaşam Hareketi, Dükkan Web Sitesi**
afet.kadikoy.bel.tr	**Afet Web Portalı**
korkmazaltugpoliklinigi.org	**Korkmaz Altuğ Polikliniği**
saglikpoliklinigi.org	**Rana Beşe Sağlık Polikliniği**
kutuphanerandevu.kadikoy.bel.tr	**Kütüphane Randevu Sistemi**
sosyalyasamevi.kadikoy.bel.tr	**Sosyal Yaşam Evi**
sosyaldestek.kadikoy.bel.tr	**Sosyal Hizmet Merkezleri**
afetbasvurulari.kadikoy.bel.tr	**Afet Başvuruları Kontrol Uygulaması**

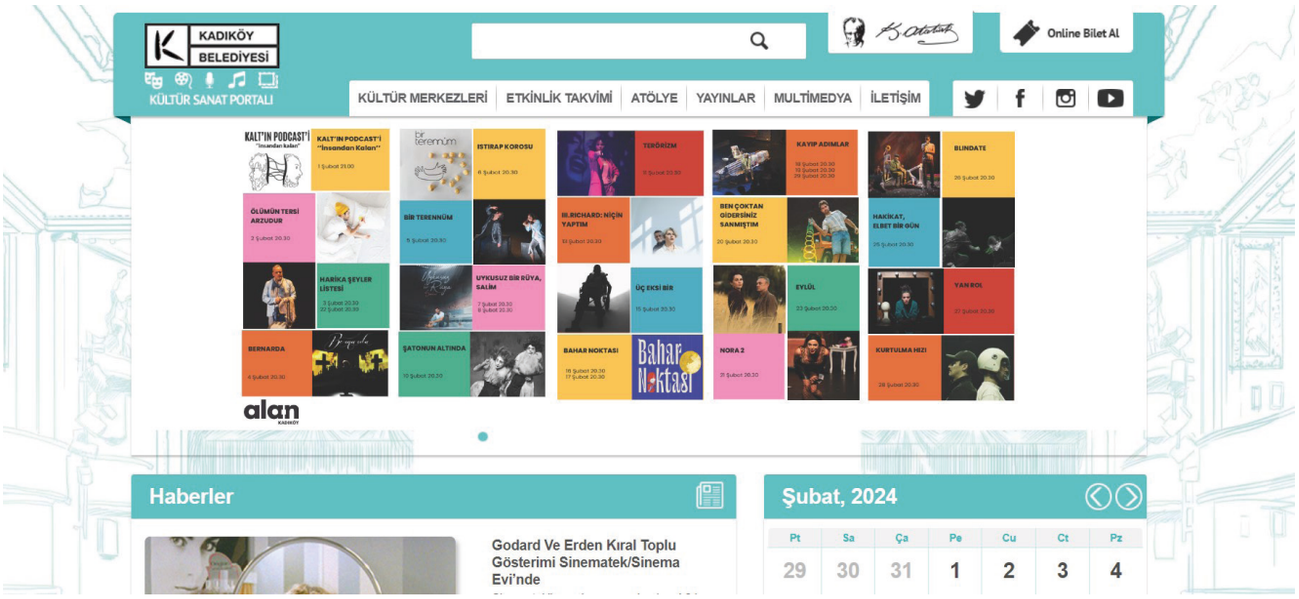

anlatcocuk.kadikoy.bel.tr	**Anlat Kadıköy Çocuk**
dijital.kadikoy.bel.tr	**Dijital Kadıköy**
bostan.kadikoy.bel.tr	**Kadıköy Bostanları**
alankadikoy.com	**Alan Kadıköy**
gazetekadikoy.com.tr	**Gazete Kadıköy**
kadikoyakademi.org	**Kadıköy Belediyesi Akademi**
takortak.org	**Tasarım Atölyesi Kadıköy**
cizgifestivali.kadikoy.bel.tr	**Kadıköy Çizgi Festivali**
dismerkezi.kadikoy.bel.tr	**Diş Merkezi**
etkinlikyonetimi.kadikoy.bel.tr	**Etkinlik Yönetimi**
tesak.kadikoy.bel.tr	**TESAK**
nobetcieczane.kadikoy.bel.tr	**Nöbetçi Eczane**
sureyyaoperasi.kadikoy.bel.tr	**Süreyya Operası**
konusan.kadikoy.bel.tr	**Konuşan Kadıköy**
bostankura.kadikoy.bel.tr	**Kadıköy Bostanları Kura**
kura.kadikoy.bel.tr	**Yeniden Kullanım Pazarı Kura**
kalamisyazfestivali.kadikoy.bel.tr	**Kalamış Yaz Festivali**
atiksizyasamdukkani.kadikoy.bel.tr	**Atıksız Yaşam Dükkanı**
kadikoydukkan.kadikoy.bel.tr	**Kadıköy Dükkan**
ideacocuk.kadikoy.bel.tr	**İDEA Çocuk**

İNSAN KAYNAKLARI

Belediyemizde 474 memur, 138 işçi, 6 sözleşmeli memur ile 2.093 belediye şirketi işçisi olmak üzere toplamda 2.711 personel istihdam edilmektedir. Belediye personelinin cinsiyet, eğitim ve yaş durumuna göre dağılımları aşağıdaki grafiklerde yer almaktadır.

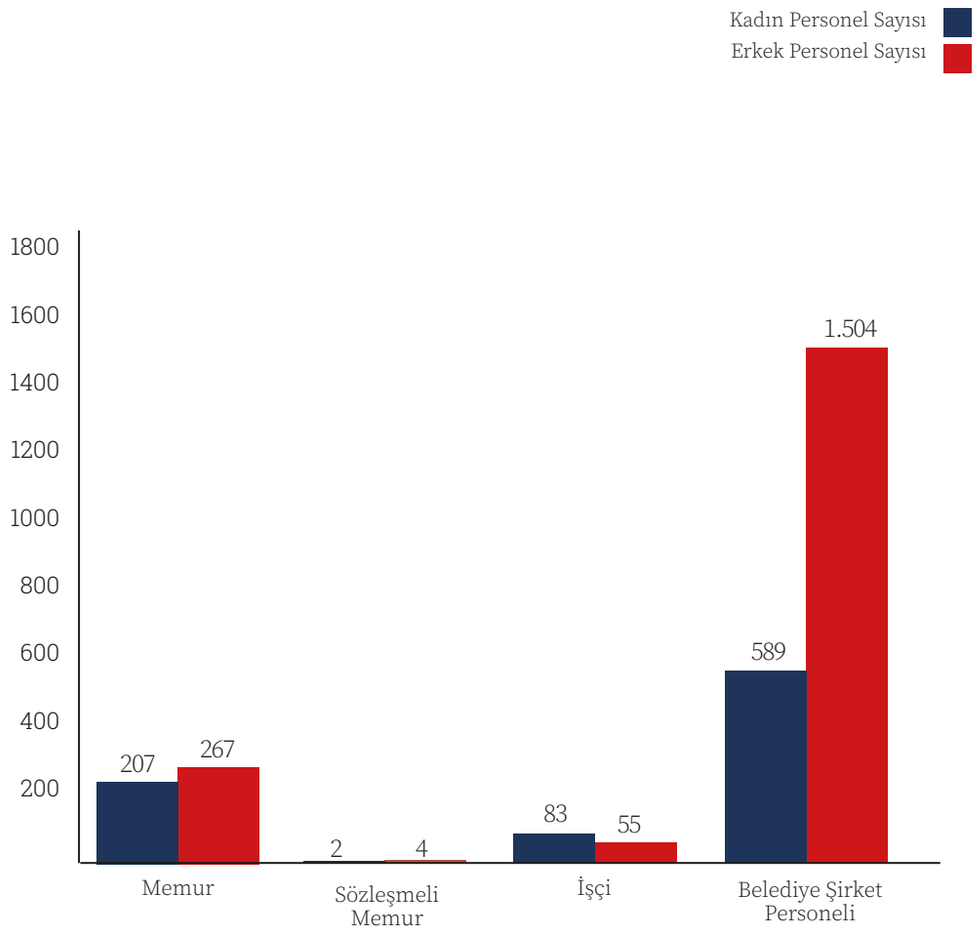

Cinsiyete Göre Personel Dağılımı

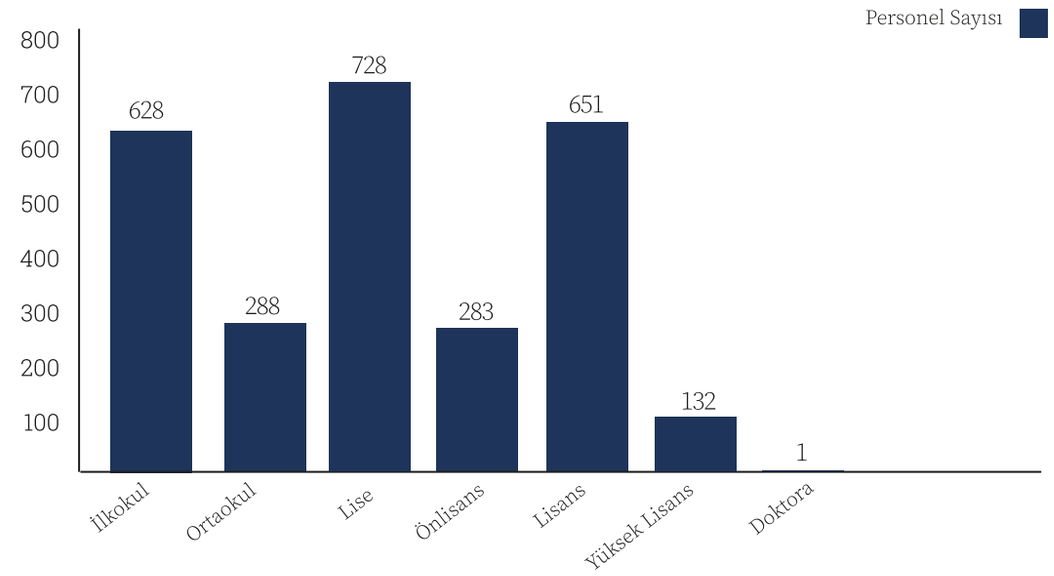

Personelin Eğitim Durumu Analizi

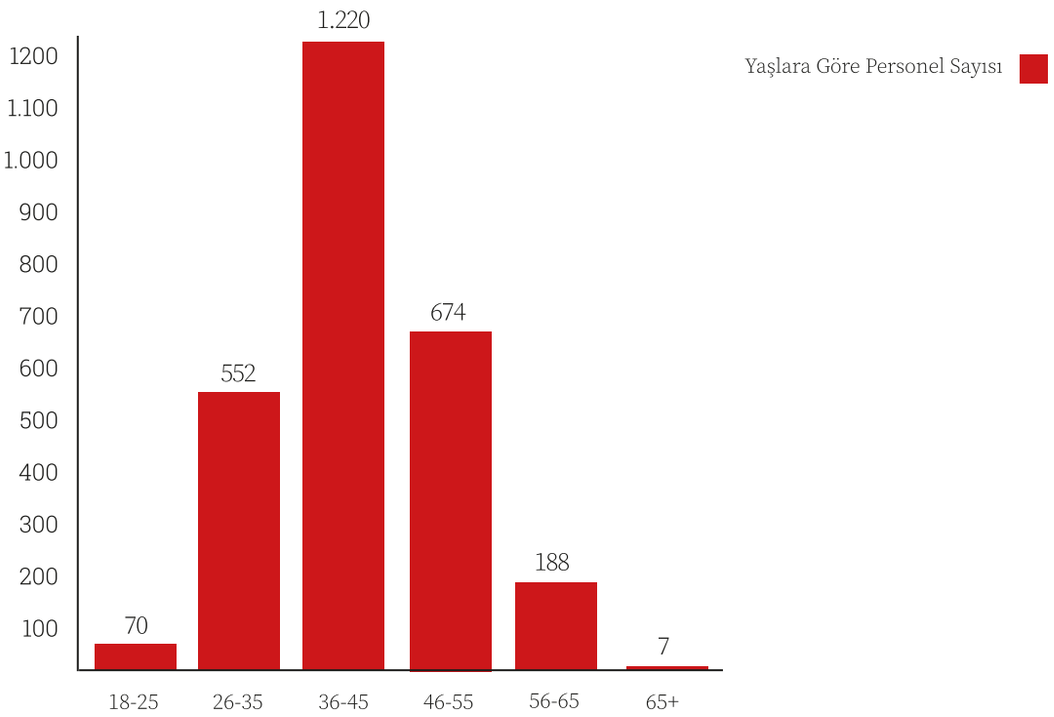

Personel Yaş Durumu İzleme Grafiği

SUNULAN HİZMETLER

Kentsel Gelişim ve Yapılanma

1/1000 Ölçekli Uygulama İmar Planı, Revizyon İmar Planı, Koruma İmar Planı ve 1/1000 - 1/500 Ölçekli Plan Tadilatı Yapılması

1/1000-1/500 Ölçekli İmar Planı veya Plan Tadilatlarının Askıya Çıkarılması

Onaylanan Uygulama İmar Planı, Revizyon İmar Planı, Koruma İmar Planı ve Plan Tadilatlarına Yapılan İtirazlar Sonrası İşlemler

Bakanlık, İstanbul Büyükşehir Belediye Başkanlığı, Özelleştirme İdaresi Başkanlığı vb. Tarafından Yapılarak Onaylanan İmar Planı / Plan Tadilatı İşlemleri

Gerektiğinde İstanbul Büyükşehir Belediye Başkanlığı'na İletilmek Üzere 1/5000 Ölçekli Nazım İmar Planı / Plan Tadilat Teklifi Hazırlanması

Kurumlar Tarafından İlçemize İlişkin Hazırlanan Planlarla İlgili Görüş Bildirilmesi

İmar Planı Paftalarının Ozalit Olarak Verilmesi

İmar Durumu Bilgisinin Verilmesi

İmar Durumu Belgesi Verilmesi

İlgilisinin Talebi İle Geçici İnşaat İzni Verilmesi

İlgilisinin Talebi İle Geçici İnşaat İzninin Kaldırılması

Kot Kesit Belgesi Verilmesi

Ağaç Revizyonu

Ada Revizyonu

Kontur Gabari

Kırmızı Kot (Yol Projesi)

İnşaat İstikamet Rölövesi

Tevhid- İfraz-İrtifak Hakkı Tesisi-Terk-İhdas

Numarataj Belgesi Düzenlenmesi

Cadde-Sokak İsmi Verme/Değiştirme Talebi Alınması ve İstanbul Büyükşehir Belediyesine İletilmesi

Mahalle Sınırı Değişikliği

18.Madde Uygulanması

2981-3291 Sayılı İmar Af Yasası Uygulaması Sonucu Oluşan İpotek Kaldırma

Kadastral Paftaların Ozalit /Sayısal Olarak Verilmesi

Riskli Yapı Bilgisinin Bilgisayar Ortamına Aktarılması

1/5000 - 1/1000 Ölçekli İmar Planı ve 1/5000-1/1000-1/500 Ölçekli İmar Planı Tadilatlarının Bilgisayar Ortamına Aktarılması

Tevhid-İfraz-Terk-İhdas-18.Madde Uygulaması Sonucu İşlemlerinin Bilgisayar Ortamına Aktarılması

İmar Durumuna Yönelik Alınan Müdürlük/ Başkanlık Onaylarının Bilgisayar Ortamına Aktarılması

İmar Planlarına Yönelik Olan Mahkeme ve Kurul Kararı Bilgilerinin Bilgisayar Ortamına Aktarılması

İlgilisinin Talebi Halinde Kadıköy İlçesine Ait İlçe Rehber Haritanın Çıktısının Bedel Karşılığında İlgilisine Verilmesi

Birimlerden Gelen Talepler Doğrultusunda İlçe/ Mahalle Haritaları Hazırlanması

Numarataj Bilgileri, Cadde/Sokak Adı Değişikliği ve Mahalle Sınırı Değişikliği İşlemlerinin Bilgisayar Ortamına Aktarılması

Mekansal Stratejik Plan

Projelerin Tescil Edilmesi

Avan Proje Tasdiki

Mekanik, Elektrik Tesisat ve Isı Yalıtım Proje/Tadilat Projesi Tasdiki

Mimari Proje Tasdiki (Yeni Yapı, Tadilat, Restorasyon, Güçlendirme)

Statik Proje Tasdiki (Yeni Yapı, Tadilat, Restorasyon, Güçlendirme)

Trafo Yeri Uygunluk

Yapı Ruhsatı Verilmesi

Kat irtifakı Kurulması

Tesisat ve Isı Yalıtım Kontrolü

Asansör Tescil ve Kontrolü

Sorunlu Asansörün Mühürlenmesi ve Açılması

A Tipi Muayene Kuruluşları Arasından Asansör Muayenesi İçin Kuruluş Belirleme

Düşük Beton Sınıfı Sonucu Revize Edilmiş Statik Hesap Kontrolü

Bağımsız Bölüm Numarası Düzeltilmesi

Tescilli Eski Eser Binalar İle İlgili İşlemler

Eski Eser Binalara Temel Üstü Ruhsatı ve İskan Görüşü; Eski Eser Komşuluklara İskan Görüşü Verilmesi

Eski Eserlerle İlgili Şikayetler / Tehlike Arz Eden Yapılar İle İlgili İşlemler

Eski Eserlerle İlgili Şikayetler / Aykırı Uygulamalar ve İzinsiz Tadilatlar İle İlgili İşlemler

Basit Onarım İzni

İş Deneyim ve Bitirme Belgesi Verilmesi

Yapı Kullanma İzin Belgesi Verilmesi

Yıkım Ruhsatı Belgesinin Verilmesi

İskele Ruhsatı Belgesinin Verilmesi

İskan Belgesi, Rölöve Projesi ve Ruhsat Belgesi Suret Onaylarının Verilmesi

Temel Üstü Ruhsatının Verilmesi

Alan Hesabı Verilmesi

Mevcut ve Yeni Binaların Ruhsat ve Tasdikli Projelerine Uygunluğunun Tespit ve Kontrolü

Yapı Tatil Tutanağının Düzenlenmesi

Jeolojik ve Jeofizik Çalışmaların Yapılması

Geoteknik Çalışmaların Yerinde Kontrol Edilmesi

Jeoloji ve Yerleşime Uygunluk Haritalarının ve Kontrol Tutanağının Verilmesi

Zemin Etüd Rapor Kontrolü

Test Kontrolü İşlemlerin Yapılması

Parke- Bordür Kırımının Yapılması ve Dayanımlarının Ölçülmesi

Riskli Bina Tespiti

Taze Beton Kontrolü

Riskli Yapı Tespit Rapor Kontrolü

Kentsel Yenileme Rapor Kontrolü ve Kentsel Yenileme Raporu Hazırlanması

İmar İşlem Dosyalarının ve Evrakların Taranması – Arşivlenmesi ve Ekspertiz

Yapı ve Açık Alan Projelerinin Çizilmesi

Belediyemize Ait Arsaların Kullanım Amaçlarına İlişkin Fizibilite Çalışmaları Yapılması

Rölöve, Restitüsyon ve Restorasyon Projelerinin Hazırlanması

Yol, Park, Meydan Düzenleme Projelerinin Hazırlanması

Mimari, Statik, Mekanik, Elektrik ve Peyzaj Projeleri Hazırlanması

Malzeme Seçimi ve Tefriş Çalışmaları Hazırlanması

Fikir ve Proje Yarışmalarının Açılması

Kentsel Tasarım Çalışmalarının Yürütülmesi

Gölgelik Onay Süreci

Sokak -Cadde-Meydan Yeşil Alan Gibi Kamusal Alan Düzenlemeleri ve Tasarım Rehberlerinin Hazırlanması

Kent Mobilyası Tasarımı

Meydan Düzenlemesi Tasarımı

Cephe Düzenleme Tasarım

Yeşil Alan Düzenlemesi Tasarımı

Tasarım Rehberleri

Mural Festivali

Kadıköy'ün Araştırmacı,Katılımcı ve Tasarımcı Yönünün Güçlendirilmesi İçin İşbirliği ve Katılım Ortamlarında Program ve Projeler Geliştirilmesi

Çocuklarda Mahalle Kültürü ve Aidiyet Bilincini Geliştirilmesi Amacıyla Kent Estetiği ve Mekan Tasarımı Aktivitelerinin Yapılması

Alt Yapı ve Üst Yapı Hizmetlerinin Yürütülmesi

Proje Temini

Fen İşlerinin Uygulanması

Yol Daraltma İzninin Verilmesi

Yol Tahrip Bedeli Hesaplanması

23. Maddeye göre Yol Tahrip Bedelinin Hesaplanması

Fen İşleri Talep ve Şikayetlerin Alınması, Değerlendirilmesi ve İş Havuzları Oluşturulması

Altyapı Kuruluşlarının Çalışmalarının Denetlenmesi

Afet Yönetim Çalışmaların Yürütülmesi

Toplumsal Gelişim

Kadın Sığınmaevi/Konuk Evi Mevzuatı Kapsamında Mesleki Çalışmaların Yapılması

Şiddet Mağduru Kadınların Desteklenmesi ve Güçlendirilmesine Yönelik Kadın Çalışmalarının Yapılması

Kadına Yönelik Şiddetle Mücadele Mekanizmalarının Kapasitelerinin ve Niteliklerinin Artırılmasına Yönelik Politika ve Uygulamaların Geliştirilmesi

Yaşlılara Yönelik Mesleki Çalışmaların Yürütülmesi

Sosyal ve Ekonomik Destek İhtiyacı Olan Bireylere Yönelik Mesleki Çalışmaların Yürütülmesi

Sosyal ve Ekonomik İhtiyacı Olan Çocuklara Yönelik Mesleki Çalışmaların Yürütülmesi

Göç alanıyla ilgili çalışmaların yürütülmesi

Engelli Bireyler ve Ailelerine Yönelik Mesleki Çalışmaların Yapılması

Engelli Erişim Hizmetinin Sağlanması İçin Gerekli Çalışmaların Yapılması

Engelli Bireylerin Toplumsal Yaşama ve İstihdama Katılımını Destekleyen ve Farkındalık Yaratan Proje, Eğitim, Etkinliklerin Geliştirilmesi

Engellilere Yönelik Sosyal Destek ve Politikalar Alanında Ulusal / Uluslararası Yenilik ve Gelişmelerin Takibi ile Kadıköy Belediyesi Hizmet ve Politikalarına Entegre Edilmesi

LGBTİ Bireylere ve Ailelerine Yönelik Mesleki Çalışmaların Yapılması

LGBTİ'lere Yönelik Sosyal Destek ve Politikalar Alanında Ulusal / Uluslararası Yenilik ve Gelişmelerin Takibi ile Kadıköy Belediyesi Hizmet ve Politikalarına Entegre Edilmesi

Kadıköy'de Yaşayan Dezavantajlı Bireyler İçin Eğitim ve İstihdam Çalışmalarının Yapılması

Afet Durumlarında Yurtiçi ve Yurtdışı Gerekli Yardımların Yapılması ve Yardım Organizasyonlarının Koordine Edilmesinin Sağlanması

Okul Öncesi Gündüz Bakım Hizmeti Verilmesi

Çocukların Okul Dışındaki Zamanlarını Etkin Kullanabilmeleri İçin Etkinlikler Düzenlenmesi

Okul Dönemindeki Çocukların Eğitimine Katkı Sağlamak Amacıyla Etüt Merkezi Hizmeti Verilmesi

Yaz ve Kış Spor Okulu Hizmeti Verilmesi

Sabah Sporu Hizmeti

Spor Tesisi Hizmeti

65 Yaş Üstü Sosyal Yaşam Evi Hizmeti Verilmesi

Hedef Kitleye Bilgilendirici Temel Sağlık Eğitimi Sunulması

Psikolojik ve Sosyal Destek Hizmeti Sunulması

Çeşitli Kurslar ve Eğitimler Düzenleyerek Bireylerin Kişisel Gelişimlerine Katkı Sağlanması

Geriatri ve Yaşlılara Yönelik Sosyal Destek ve Politikalar Alanında Ulusal / Uluslararası Yenilik ve Gelişmelerin Takibi ile Kadıköy Belediyesi Hizmet ve Politikalarına Entegre Edilmesi

Çevre Yönetimi

İskan Aşamasında Atık Yönetimi Kriterlerinin Kontrolü

İnşaat Atıklarının (Moloz) Toplanması

Mobilya ve Tahta Atıkların Toplanması

Bahçe Atıklarının (Ağaç Dalı) Toplanması

Hurda Lastiklerin Toplanması

Evsel Atıkların Toplanması

Kaynak Kullanım Verimliliğine Yönelik Proje Geliştirme

İnşaat Sahalarında Asbest Atıkları Kontrolü

Çevresel Gürültü Kontrol Denetimi

Isınma ve Pişirmeden Kaynaklanan Hava Kalitesinin Korunmasına Yönelik Denetim Çalışmaları

Görsel Kirliliğin Kontrolüne Yönelik Denetim ve İzin İşlemleri

Elektromanyetik Radyasyon Kirliliğinin Tespiti

İşletmelerden Kaynaklı Koku Kirliliği Denetimi

Cadde ve Sokakların Vakumlu Süpürge Aracı ve El İşçiliği ile Süpürülüp, Arazöz Aracı ile Yıkanması

Cadde/Sokak/Okul ve İbadethane (Bahçe) Yıkanması

Açık Semt Pazar Yerlerinin Vakumlu Süpürge Aracı ve El İşçiliği ile Süpürülüp, Arazöz Aracı ile Yıkanması

Çöp Konteynerlerin Yıkanması

Yeşil Alanların Nitelik ve Nicelik Bakımından Geliştirilmesi

Atık Koordinasyon Merkezi

1. Sınıf Atık Getirme Merkezi

Ekolojik Yaşam Merkezi

Afet Eğitim ve Bilinçlendirme Parkı

Mobil Atık Aracı

Atık Getirme Noktalarımız Mobil Uygulaması

Çevre İzleme ve Uyarı Sistemi

Geri Kazanımı Mümkün Olan Atıkların Toplanması

Geri Kazanımı Mümkün Olmayan Atıkların Toplanması

Bitkisel Atık Yağların Denetimi ve Toplam Polar Madde Ölçümlerinin Gerçekleştirilmesi

Su Analizi Çalışmalarının Yapılması

Hafriyat Belgelerinin Düzenlenmesi

Çevre, İklim, Atık ve Afet Başlıklarında Toplum Bilincinin Arttırılmasına Yönelik Eğitimler Gerçekleştirilmesi

Sağlık Yönetimi

Cenaze Defin İşlemlerinin Yürütülmesi

Kurum İçi Poliklinik Hizmetlerinin Verilmesi

Mamografi ve Kadın Sağlığı Mekezi

Dr. Rana Beşe Sağlık Polikliniği

Prof. Dr. Korkmaz Altuğ Sağlık Polikliniği

Çocuk Ağız ve Diş Sağlığı Merkezi

Çocuk Koruyucu Ruh Sağlığı Hizmetleri

Koruyucu Hekimlik Hizmeti

Engelli Vatandaş Diş Ameliyathane Ünitesi Hizmeti

Tedavi Edici Hekimlik Hizmeti

Hasta Nakil ve Evde Girişimsel Hemşirelik Hizmeti

Laboratuvar Hizmetleri

Alzheimer Merkezi Hizmeti

Sokak Hayvanlarının Rehabilitasyonu

Klinik Hizmetleri

Bilinç Düzeyini Arttırmaya Yönelik Eğitim Verilmesi

Vektörlerle Mücadale ve Dezenfeksiyon

İşyerlerinde Hijyen Denetimi

Kültürel ve Sanatsal Gelişim

Kültür Merkezlerinde Kültürel ve Sanatsal Etkinlikler Düzenlenmesi

Sanatsal ve Kültürel Gelişime Katkı Sağlayacak Eğitim, Üretim ve Araştırma Temelli Faaliyetlerin ve Atölye Çalışmalarının Yürütülmesi

Kültür ve Sanat Merkezlerinde Ücretsiz Tiyatro, Sinema Gösterimleri ve Konserler Düzenlenmesi

Kent Kimliği ve Kültürünü Güçlendirecek Arşiv ve Envanter Çalışmalarının Yapılması

Ulusal Bayramlar, Anma Törenleri, Özel Gün Ve Haftalar vb. Günlerde Ücretsiz Konser Düzenlenmesi

Ulusal ve Uluslararası Kültür ve Sanat Festivalleri Düzenlemesi (Kitap , Sanat, Amatör Tiyatro Festivali, Tiyatro Öğrencileri Festivali vb.)

Mahalle ve Parklarda Ücretsiz Açıkhava Sinema ve Tiyatro Gösterimleri Düzenlenmesi

Kültür ve Sanat Alanında Özgün Yerli Eser Yaratıcılığını Teşvik Etmek ve Desteklenmesi Amacıyla Yarışmalar Düzenlenmesi

Çocuklara Sanatı Sevdirmek İçin Ulusal-Uluslararası Film, Tiyatro vb. Festivaller Düzenlenmesi

Gençlik Sanat Merkezi Hizmeti Verilmesi

Çocuk Sanat Merkezi Hizmeti Verilmesi

Çocuklar için Her Yaz Sanat Atölyeleri Kurulması

Kütüphane Hizmeti

Arşiv ve Envanter Çalışmaları

Kurumsal Gelişim Yönetimi

İnsan Kaynakları Yönetimi

Kurum İçi Eğitim Hizmetleri

Basın-Yayın ve Halkla İlişkiler Hizmeti

Bilgi ve Teknolojik Kaynakların Yönetimi

Stratejik Yönetim Süreci

Fiziksel Kaynakların Yönetimi

Hukuksal İşlemlerin Yönetimi

Evrak ve Arşiv Yönetimi

Mali Kaynaklar Yönetimi

İç Kontrol ve Ön Mali Kontrol

Destek Hizmetleri Yönetimi

Yurt İçi ve Yurt Dışı İlişkiler

Projelere Kaynak Yaratma

Araştırma ve Geliştirme

İç Denetim

Kişisel Verilerin Korunması Süreci

YÖNETİM ve İÇ KONTROL SİSTEMİ

Yönetim ve İç Kontrol Sistemi

Belediyemiz, faaliyetlerde etkinlik ve verimlilik, bütçenin uygulanması, finansal tablolar ile ilgili raporlar dahil olmak üzere finansal raporlama ve iç ile dış kullanıma ilişkin diğer raporların güvenilirliği, yürürlükteki yasalara ve düzenlemelere uygunluk amaçlarının gerçekleştirilmesi konusunda makul bir güvence sağlayan yönetsel araçlardan biri ve diğer yandan da yasal bir zorunluluk olan iç kontrol sistemini kurmuş olup çalışmalara devam etmektedir.

Belediyemizde 17.01.2022 tarihinde 2022/1 nolu genelge ile 2022-2023 Kamu İç Kontrol Standartlarına Uyum Eylem Planı hazırlanıp uygulanmış, uygulama sonuçları üst yönetime sunulmuştur.

Bununla birlikte Belediyemizde 2018 yılı Aralık ayından itibaren kullanılmaya başlanılan süreç bazlı otomasyon sistemi ile elektronik ortamda süreç yönetimi yapılmaktadır. Tüm işler konularında göre akış adımları üzerinden kontrollü olarak tamamlanmaktadır.

İç Denetim Birimi

İç denetim, kamu idaresinin çalışmalarına değer katmak ve geliştirmek için kaynakların ekonomiklik, etkililik ve verimlilik esaslarına göre yönetilip yönetilmediğini değerlendirmek ve rehberlik yapmak amacıyla yapılan bağımsız ve nesnel güvence sağlayan danışmanlık faaliyetidir.

İç Denetim faaliyetleri, idarelerin yönetim ve kontrol yapıları ile malî işlemlerinin risk yönetimi, yönetim ve kontrol süreçlerinin etkinliğini değerlendirmek ve geliştirmek yönünde sistematik, sürekli ve disiplinli bir yaklaşımla ve genel kabul görmüş standartlara uygun olarak gerçekleştirilir.

Kaynakların etkili, ekonomik ve verimli şekilde kullanılması yönünde çalışmalar yapılarak, üst yöneticiye ve ilgili birim veya birimlere paylaşımlarda bulunulmaktadır.

Üst yöneticinin değerlendirmesi neticesinde denetlenmesi istenilen alanlar dikkate alınarak 3 yıllık plan ve yıllık olarak düzenlenen program üst yöneticinin onayı ile uygulamaya konulmaktadır.

Denetimlerde, Hazine ve Maliye Bakanlığı İç Denetim Koordinasyon Kurulu tarafından geliştirilen ve çevrimiçi olarak İÇDEN yazılımı kullanılmaktadır. Denetim faaliyetleri bu yazılım üzerinden yürütülmektedir.

İç Denetim Birim Başkanlığı tarafından 2023 yılı içinde Belediyemiz Hizmet Binalarının Güvenliği ile ilgili Sistem Denetimine dair izleme sonuçları raporu ve Kurumsal İletişim Müdürlüğünce yürütülen İstek, Öneri ve Şikayet Sürecine dair Sistem Denetimi Raporu düzenlenerek, İç Denetim Koordinasyon Kuruluna, Başkanlık Makamına ve ilgili müdürlüklere gönderilmiştir.

Stratejik Alan, Amaç ve Hedefler

Kadıköy Belediyesi 2020-2024 Stratejik Planımız 5393 sayılı Belediye Kanunu'nun 41. maddesi gereği Stratejik Planlarını hazırlayarak 15.10.2019 tarihli ve 2019/100 sayılı Meclis Kararı ve 5216 sayılı Büyükşehir Belediyesi Kanunu'nun 14. maddesi ve Belediye Meclisi Çalışma Yönetmeliğinin 17. maddesi gereği kesinleşerek yürürlüğe koyulmuştur. Kadıköylülerin görüş ve talepleri dikkate alınarak katılımcı yöntemle hazırlanan stratejik alan ve amaçlarımız hazırlanmıştır. Ayrıca Kamu idarelerince Hazırlanacak Stratejik Planlar ve Performans Programları ile Faaliyet Raporlarına Ilişkin Usul ve Esaslar Hakkında Yönetmeliğin 15.maddesi doğrultusunda güncellenen 2020-2024 Stratejik Planı 2022-2024 dönemi için güncellenmiş olup Kadıköy Belediye Meclisinin 14.10.2021 gün ve 2021/98 sayılı kararı ile kesinleşerek yürürlüğe girmiştir.

SOSYAL DESTEK

ALAN 1

"Toplumsal eşitlik perspektifi ile toplumun tüm kesimlerinin gözetildiği ve farklılaşan ihtiyaçlarının karşılandığı yaşam haklarına saygılı bir kent olmak"

Toplumun tüm kesimlerine yönelik ulaşılabilir ve erişilebilir bütüncül sosyal hizmet uygulamaları üretmek
Sosyal politika çalışmalarının toplumsal eşitlik perspektifinden kurumsallaşmasını sağlamak
Çocuk, genç ve yetişkinlerin bilişsel, fiziksel, psikolojik ve sosyal gelişimlerini desteklemek
Her kesimden kadıköylünün spora eşit erişimini sağlamak

SAĞLIK

ALAN 2

"Toplumun sağlık bilinci düzeyini yükseltmek ve sağlık hizmetlerine erişimine katkıda bulunmak"

Dünya Sağlık Örgütü ile Sağlıklı Kentler Kriterlerine uygun koruyucu, önleyici ve bilgilendirici toplum sağlığı hizmetleri sunmak

KÜLTÜR

ALAN 3

"Kadıköy'ün doğal, tarihi, kültürel, sanatsal ve turistik değerlerini koruyup zenginleştirerek Kadıköy'ü kültür, sanat ve turizm kenti yapmak"

Tarihi ve kültürel mirası gelecek nesillere aktarılması için gerekli çalışmaları yapmak
Kültür ve sanat faaliyetlerini ilçenin bütününe nüfuz edecek biçimde yaygınlaştırmak
Kütüphaneleri ve okuma kültürünü geliştirmek ve yaygınlaştırmak
Çocuk, genç ve yetişkin bireylerin kültür ve sanat alanında gelişimlerine destek olmak

EKOLOJİ

ALAN 4

"Ekolojiye duyarlı sağlıklı ve sürdürülebilir bir çevre oluşumuna katkı sunmak"

Ekolojiyi korumak amacıyla her türlü çevresel kirliliğin azaltılması, önlenmesi ve atık yönetimi kapsamında çalışmalar gerçekleştirmek
Park ve yeşil alanların miktarını artırmak ve korumak
Hayvan refahı ve sağlığının korunmasına katkıda bulunmak
İklim değişikliği azaltım ve adaptasyon kapsamında gerekli çalışmaları yapmak
Bulaşıcı ve salgın hastalıkları önleyici hizmetlere katkı sağlamak

ALAN 5 PLANLI KENTLEŞME

"Kadıköy'ü daha sürdürülebilir ve yaşanabilir bir kent haline getirmek"

Kentsel değişimi ve gelişimi katılımcı süreçlerle planlamak ve yönetmek
Mekansal Akıllı Kadıköy'ü planlamak ve yönetmek

ALAN 6 AFET ve ACİL DURUM

Kadıköy'ün afet ve acil durum süreçlerine hazırlıklı hale gelmesini sağlamak

Afetlere karşı hazırlık sürecinde toplumun farklı yaş gruplarını kapsayan ve olası riskleri en aza indirmek için bilinçlendirme çalışmalarai yaparak, sürdürülebiliriği sağlamak
Kadıköy ilçesinde meydana gelebilecek olası afet ve acil durumları yönetme kapasitesini geliştirmek
İklim değişikliği etkilerini de dikkate alarak "toplum tabanlı afet yönetim sistemi"ni geliştirecek çalışmalar yapmak
Kurum hizmet binalarını, mekanlarını ve çalışanlarını afet ve acil durumlara hazırlıklı hale getirmek.

ALAN 7 KENT ve TOPLUM DÜZENİ

"Daha yaşanabilir Kadıköy için daha huzurlu ve güvenli bir kent ortamı yaratmak"

Kent ve toplum düzeni denetimlerinin etkinliğini artırmak ve sürekliliğini sağlamak
İlgili kurumlarla işbirliği içinde toplumun her kesiminin güvenli gıdaya ulaşmasına katkıda bulunmak
Çevresel kirliliğin tespiti, kontrolü, azaltılmasına yönelik denetimlerin etkinlik ve sürekliliğini sağlamak
Vatandaşın üretici emeğine ve ihtiyacına erişilebilirliğini kolaylaştıran çözümler geliştirmek

ALAN 8 KURUMSAL HİZMETLER

"Kurum kaynaklarını etkin ve verimli yönetmek"

Tedarik yönetimini etkinleştirmek
Gelir bütçesinin etkin yönetilmesini sağlamak

"Kurumsal kapasiteyi ve hizmet verimliliğini artırmak"

Yenilikleri yakından takip ederek teknolojik hizmetlerin etkin, verimli ve güvenli verilmesini sağlamak
Belediyenin proje ve hizmetlerinin ulusal ve uluslararası ölçekte görünürlüğünü artırmak, işbirliği ve proje ortaklıkları geliştirmek
İnsan kaynakları yetkinliklerinin geliştirilmesi, kurum içi iletişim ve koordinasyonun güçlendirilmesi ve kurum kültürünün sürekli iyileştirilmesi ile istihdama yönelik çalışmalar yürütmek
Belediye hizmet ve faaliyetlerinin kamuoyuna duyurulmasında etkili medya ve iletişim politikalarını üretmek ve katılımcı, vatandaş odaklı yaklaşım ile halkla ilişkiler politikası geliştirerek hizmet sunum etkinliğini arttırmak

FAALİYETLERE İLİŞKİN BİLGİ VE DEĞERLENDİRMELER

Mali Bilgiler

Program Dönemi Bütçesi ve Bütçe Uygulama Sonuçları

Bütçe Giderleri

Her türlü kamu kaynağının etkili, ekonomik, verimli ve hukuka uygun olarak elde edilmesini, kullanılmasını, muhasebeleştirilmesini, raporlanmasını ayrıca mali saydamlığı ve hesap verilebilirliği sağlamak üzere hayata geçirilen 5018 Sayılı Kamu Mali Yönetimi ve Kontrol Kanunu söz konusu kamu kaynaklarının elde edilmesi ve kullanılmasında denetimin sağlanması amacıyla kamuoyunun zamanında bilgilendirilmesini de gerekli kılmaktadır.

Söz konusu Kanun kapsamında yetkili organlarca denetimin sağlanması ve kamuoyunun bilgilendirilmesi amacıyla kurumumuza ait mali iş ve işlemlere ait değerler, bütçe öngörüleri, bütçe uygulama sonuçları, bunlara ilişkin tablo ve grafiklerle aşağıda sunulmaktadır.

Ekonomik Birinci Düzey	2022 Gerçekleşme	2023 Bütçe	2023 Ek Ödenek ile Birlikte Toplam Bütçe	2023 Gerçekleşme	2024 Bütçe
Personel Giderleri	166.081.651,44	293.324.900,00	293.324.900,00	289.181.607,66	612.712.000,00
Sos.Güv.Kur.Dev.Primi	24.132.186,61	47.816.910,00	47.816.910,00	38.656.725,28	79.375.000,00
Mal Hizmet Alım Giderleri	908.632.510,44	1.123.663.400,00	1.693.964.600,00	1.857.066.677,61	3.036.289.000,00
Faiz Gideri	2.999.999,17	10.000.000,00	15.000.000,00	14.966.645,40	17.000.000,00
Cari Transferler	37.375.767,44	69.476.220,00	74.476.220,00	79.422.911,18	142.294.000,00
Sermaye Giderleri	176.650.787,11	699.570.000,00	699.570.000,00	522.471.489,09	1.111.330.000,00
Yedek Ödenek	0,00	206.148.570,00	246.148.570,00	0,00	555.000.000,00
TOPLAM	**1.315.872.902,21**	**2.450.000.000,00**	**3.070.301.200,00**	**2.801.766.056,22**	**5.554.000.000,00**

Yıllar İtibariyle Ekonomik Sınıflandırmaya Göre Bütçe, Gerçekleşme, Hedef ve Tahminler

2023 Yılı Gider Bütçesi; Personel Giderleri 293.324.900,00 TL, Sosyal Güvenlik Kurumlarına Devlet Primi Giderleri 47.816.910,00TL, Mal ve Hizmet Alımı Giderleri 1.123.663.400,00TL, Faiz Gideri 10.000.000,00TL, Cari Transferler 69.476.220,00TL, Sermaye Giderleri 699.570.000,00 TL ve Yedek Ödenek 206.148.570,00TL olmak üzere toplam **2.450.000.000,00** TL olarak tahmin edilmiştir. Bununla beraber ön görülemeyen gelişmeler nedeniyle, Mahalli İdarelerde Bütçe ve Muhasebe Yönetmeliğinin 37. Maddesine dayanarak yıl içerisinde ihtiyaca yetmeyeceği anlaşılan bütçe kalemleri için analitik bütçe esasına uygun şekilde hazırlanan ek ödenek, meclis kararı ile karara bağlanmıştır. Ek ödenek ile Mal ve Hizmet Alım Giderleri 570.301.200,00TL, Faiz Giderleri 5.000.000,00 TL, Cari Transferler 5.000.000,00 TL ve Yedek Ödenek 40.000.000,00 TL artırılarak toplam 620.301.200,00 TL artışla 2023 yılı gider bütçesi toplamı **3.070.301.200,00 TL** olmuştur.

Harcama Birimlerinin 2023 Yılı Bütçe Gerçekleşmeleri

Fonksiyonel Birinci Düzey	2022 Gerçekleşme	2023 Bütçe	2023 Ek Ödenek ile Birlikte Toplam Bütçe	2023 Gerçekleşme	2024 Bütçe
Genel Kamu Hizmetleri	377.072.370,93	791.704.990,00	973.616.090,00	855.913.584,34	2.061.490.000,00
Savunma Hizmetleri	238.061,03	472.100,00	472.100,00	437.411,95	1.060.000,00
Kamu Düzeni ve Güvenlik Hiz.	95.202.670,70	146.345.000,00	229.601.000,00	207.412.515,99	570.710.000,00
Ekon.İşler ve Hiz.	16.265.527,75	25.851.200,00	34.818.700,00	34.777.237,48	66.350.000,00
Çevre Koruma Hiz.	270.470.763,30	273.349.000,00	475.870.000,00	493.524.413,02	641.085.000,00
İskan ve Toplum Refahı Hiz.	275.734.396,00	776.929.100,00	782.311.600,00	623.851.753,07	1.179.320.000,00
Sağlık Hizmetleri	90.703.115,39	126.894.600,00	174.634.100,00	169.978.766,36	261.255.000,00
Dinlenme Kül.ve Hiz.	159.184.369,78	256.571.010,00	336.805.110,00	347.681.658,65	613.890.000,00
Sosyal Güvenlik ve Sosyal Yardım Hizmetleri	31.001.627,33	51.883.000,00	62.172.500,00	68.188.715,36	158.840.000,00
TOPLAM	**1.315.872.902,21**	**2.450.000.000,00**	**3.070.301.200,00**	**2.801.766.056,22**	**5.554.000.000,00**

Yıllar İtibariyle Fonksiyonel Sınıflandırmaya Göre Bütçe, Gerçekleşme, Hedef ve Tahminler

Kadıköy Belediyesi Müdürlüklerinin 2023 yılında gerçekleştirdikleri harcama toplamları aşağıdaki tabloda ayrıntılarıyla gösterilmiştir.

Kurumsal Kodlama	Kurum Adı	Cari Yıl (2023)
46.34.22.02	Özel Kalem Müdürlüğü	63.845.755,23
46.34.22.05	İnsan Kaynakları ve Eğitim Müdürlüğü	15.500.721,80
46.34.22.09	Sağlık İşleri Müdürlüğü	113.722.337,53
46.34.22.10	Bilgi İşlem Müdürlüğü	51.535.993,04
46.34.22.11	Makine İkmal Bakım ve Onarım Hizmetleri Müdürlüğü	216.472.297,95
46.34.22.20	Teftiş Kurulu Müdürlüğü	1.857.478,44
46.34.22.24	Hukuk İşleri Müdürlüğü	36.461.646,59
46.34.22.25	Kurumsal İletişim Müdürlüğü	62.795.553,22
46.34.22.30	İklim Değişikliği ve Sıfır Atık Müdürlüğü	16.128.899,33
46.34.22.31	Destek ve Tedarik Hizmetleri Müdürlüğü	460.129.874,14
46.34.22.32	Emlak ve İstimlak Müdürlüğü	128.237.738,81
46.34.22.33	Fen İşleri Müdürlüğü	438.153.594,85
46.34.22.34	İmar ve Şehircilik Müdürlüğü	24.241.195,76
46.34.22.35	Sosyal Destek Hizmetleri Müdürlüğü	68.188.715,36
46.34.22.36	Mali Hizmetler Müdürlüğü	66.321.139,12
46.34.22.37	Park ve Bahçeler Müdürlüğü	121.870.346,71
46.34.22.38	Plan ve Proje Müdürlüğü	36.996.528,18
46.34.22.39	Ruhsat ve Denetim Müdürlüğü	10.536.041,72
46.34.22.40	Temizlik İşleri Müdürlüğü	477.395.513,69
46.34.22.41	Veteriner İşleri Müdürlüğü	56.256.428,83
46.34.22.42	Yapı Kontrol Müdürlüğü	20.463.891,23
46.34.22.43	Yazı İşleri Müdürlüğü	24.114.041,28
46.34.22.44	Zabıta Müdürlüğü	85.855.054,47
46.34.22.47	Kültür ve Sosyal İşler Müdürlüğü	135.957.791,26
46.34.22.48	Gençlik ve Spor Hizmetleri Müdürlüğü	27.057.967,46
46.34.22.49	Strateji Geliştirme ve Dış İlişkiler Müdürlüğü	23.216.092,67
46.34.22.51	Müze Müdürlüğü	673.200,09
46.34.22.52	Afet İşleri Müdürlüğü	17.342.805,51
46.34.22.52	Sivil Savunma Uzmanlığı Birimi	437.411,95
	GİDERLER TOPLAMI	**2.801.766.056,22**

Bütçe Gelirleri

5018 sayılı Kamu Mali Yönetimi ve Kontrol Kanunu'nda kamu geliri ifadesi için kanunlarına dayanılarak toplanan vergi, resim, harç, fon kesintisi, pay veya benzeri gelirler, faiz, zam ve ceza gelirleri, taşınır ve taşınmazlardan elde edilen her türlü gelirler ile hizmet karşılığı elde edilen gelirler, borçlanma araçlarının primli satışı suretiyle elde edilen gelirler, sosyal güvenlik primi kesintileri, alınan bağış ve yardımlar ile diğer gelirleri ifade eder denilmektedir.

İş ve işlemlerdeki mali saydamlığın ve hesap verilebilirliğin sağlanması amacıyla ilgili kanun metni ve diğer ilgili kanunlar kapsamında gerçekleşen gelir değerlerine ilişkin bilgilere ve bütçe öngörülerine aşağıdaki tablo ve grafiklerde yer verilmektedir.

Bütçe Gelirinin Adı	2022 Yılı Tahsilatı	2023 Bütçe	2023 Ek Ödenek ile Birlikte Toplam Bütçe	2023 Yılı Tahsilatı	2024 Bütçe
Vergi Gelirleri	593.481.760,31	1.195.481.000,00	1.195.481.000,00	920.176.691,97	3.235.551.000,00
Teşebbüs ve Mülkiyet Gelirleri	51.062.751,44	131.250.000,00	131.250.000,00	120.477.487,48	196.700.000,00
Alınan Bağış ve Yardımlar ile Özel Gelirler	4.232,00	0,00	0,00	491.178,54	0,00
Diğer Gelirler	537.244.869,30	1.030.769.000,00	1.030.769.000,00	980.133.154,82	2.127.605.000,00
Sermaye Gelirleri	991.320,00	95.000.000,00	715.301.200,00	2.927.500,00	2.000.000,00
Red ve İadeler (-)	-6.924.343,86	-2.500.000,00	-2.500.000,00	-7.930.454,32	-7.856.000,00
Genel Toplam	**1.175.860.589,19**	**2.450.000.000,00**	**3.070.301.200,00**	**2.016.275.558,49**	**5.554.000.000,00**

Yıllara Göre Karşılaştırılmalı Gelir Değerleri

Bütçe hazırlık döneminde gelir kalemleri; 1.195.481.000,00 TL Vergi Geliri, 131.250.000,00 TL Teşebbüs ve Mülkiyet Gelirleri, 1.030.769.000,00 TL Diğer Gelirler, 95.000.000,00 TL Sermaye Gelirleri ve -2.500.000,00 Red ve İadeler olarak tahmin edilmiş olup hazırlanan ek ödenek ile birlikte Sermaye Gelirleri 620.301.200,00 TL artırılarak ek ödenek ile 2023 yılı Gelir Bütçesi **3.070.301.200,00 TL** olmuştur.

2023 yılı Gelir Bütçesinde 920.176.691,97 TL Vergi Gelirleri, 120.477.487,48 TL Teşebbüs ve Mülkiyet Gelirleri, 491.178,54 TL Alınan Bağış ve Yardımlar ile Özel Gelirler, 980.133.154,82 TL Diğer Gelirler, 2.927.500,00 TL Sermaye Gelirleri ve -7.930.454,32 TL Red ve İadeler olmak üzere toplam **2.016.275.558,49 TL** gelir gerçekleşmiştir.

GELİRİN KODU				BÜTÇE GELİRİNİN ADI	2023 YILI NET TAHSİLATI
01				**Vergi Gelirleri**	**918.938.336,03**
01	02	09	51	Bina Vergisi	633.530.766,22
01	02	09	52	Arsa Vergisi	128.423.775,80
01	03	02	51	Haberleşme Vergisi	2.123.898,00
01	03	02	52	Konutlara Ait Elektrik ve Havagazı Tüketim Vergisi	8.306.518,77
01	03	02	53	İşyerlerine Ait Elektrik ve Havagazı Tüketim Vergisi	90.672.365,34
01	03	09	51	Eğlence Vergisi	4.177,20
01	03	09	53	İlan ve Reklam Vergisi	3.769.125,05
01	03	09	54	Biletle Girilen Yerlere Ait Eğlence Vergisi	1.452.319,09
01	03	09	55	Biletle Girilmeyen Yerlere Ait Eğlence Vergisi	782.120,69
01	03	09	56	Müşterek Bahislere Ait Ait Eğlence Vergisi	1.362.819,84
01	03	09	57	Konutlara Ait Çevre Temizlik Vergisi	23.366.082,94
01	03	09	58	İşyerlerine Ait Çevre Temizlik Vergisi	15.972.332,40
01	06	09	51	Bina İnşaat Harcı	3.516,35
01	06	09	53	İşgal Harcı	6.512.663,01
01	06	09	54	İşyeri Açma İzni Harcı	111.562,76
01	06	09	56	Ölçü ve Tartı Aletleri Muayene Harcı	447,50
01	06	09	57	Tatil Günlerinde Çalışma Ruhsatı Harcı	89.100,00
01	06	09	60	Konutlara Ait Yapı Kullanma İzni Harcı	31.617,48
01	06	09	61	İşyerlerine Ait Yapı Kullanma İzni Harcı	4.037,31
01	06	09	62	Konutlara Ait Bina İnşaat Harcı	358.426,14
01	06	09	63	İşyerlerine Ait Bina İnşaat Harcı	176.119,50
01	06	09	66	İfraz ve Tevhit Harcı	1.216.191,19
01	06	09	67	Plan ve Proje Tasdik Harcı	175.428,66
01	06	09	68	Zemin Açma ve Toprak Hafriyatı Harcı	368.570,04
01	06	09	69	Altyapı Kazı İzni Harcı	65.730,33
01	06	09	99	Diğer Harçlar	58.624,42
03				**Teşebbüs ve Mülkiyet Gelirleri**	**114.559.457,84**
03	01	01	01	Şartname, Basılı Evrak, Form Satış Gelirleri	5.980.881,70
03	01	01	04	Diğer Değerli Kağıt Bedelleri	1.642.495,00
03	01	01	12	Aile Cüzdanı Bedeli	131,08
03	01	02	02	Muayene, denetim ve kontrol ücretleri	5.212.707,98
03	01	02	03	Avukatlık Vekalet Ücreti Gelirleri	18.633,65
03	01	02	04	Kurs, Toplantı, Seminer, Eğitim vb. Faaliyet Gelirleri	7.072,92

* Devamı arka sayfadadır.

03	01	02	06	Laboratuvar Deney ve Analiz Gelirleri	2.198.737,17
03	01	02	10	Sportif Faaliyet Gelirleri	4.752.545,33
03	01	02	14	Çevre Kirliliğini Önleme Gelirleri	7.925.875,97
03	01	02	51	Çevre ve Esenlik Hizmetlerine İlişkin Gelirler	40.838.652,13
03	01	02	56	Sağlık Hizmetlerine İlişkin Gelirler	5.979.881,04
03	01	02	57	Sosyal Hizmetlere İlişkin Gelirler	8.249.475,68
03	01	02	99	Diğer hizmet gelirleri	766.040,49
03	06	01	02	Ecrimisil Gelirleri	9.948.277,58
03	06	01	05	Kültür Amaçlı Tesis Kira Gelirleri	2.267.925,03
03	06	01	99	Diğer Taşınmaz Kira Gelirleri	18.770.125,09
04				Alınan Bağış ve Yardımlar ile Özel Gelirler	491.178,54
04	04	01	03	Kurumlardan Alınan Şartlı Bağış ve Yardımlar	443.428,54
04	**04**	**02**	**02**	**Kişilerden alınan Bağış ve Yardımlar**	**27.750,00**
04	05	02	09	Diğerlerinden Alınan Proje Yardımları	20.000,00
05				**Diğer Gelirler**	**979.359.086,08**
05	01	08	01	Vergi, Resim ve Harç Gecikme Faizleri	130.643,04
05	01	09	03	Mevduat Faizleri	14.693.027,98
05	02	02	51	Merkezi idare Vergi Gelirlerinden Alınan Paylar	675.236.746,80
05	02	04	53	Yol Harcamalarına Katılma Payı	13.350,52
05	02	04	99	Diğer Harcamalara Katılma Payları	64.638,49
05	02	08	52	Müze Giriş Ücretlerinden Alınan Paylar	741.822,88
05	02	08	54	Otopark Gelirlerinden İlçe ve İlk Kademe Belediyeleri Payları	94.808,37
05	03	02	99	Diğer İdari Para Cezaları	29.594.240,73
05	03	04	01	Vergi ve Diğer Amme Alacakları Gecikme Zamları	20.222.413,60
05	03	04	08	6552 sayılı Kanun Kapsamında Geç Ödeme Zammı	22,46
05	03	04	11	6736 sayılı Kanun Kapsamında Geç Ödeme Zammı	2,00
05	03	04	17	7143 sayılı Kanun Kapsamında Geç Ödeme Zammı	34,75
05	03	04	18	7143 sayılı Kanun Kapsamında TÜFE/ÜFE Tutarı	1,63
05	03	04	19	7143 sayılı Kanun Kapsamında Katsayı Tutarı	1,80
05	03	04	22	7256 sayılı Kanun Kapsamında Geç Ödeme Zammı	133.695,97
05	03	04	23	7256 sayılı Kanun Kapsamında TÜFE/ÜFE Tutarı	352.551,93
05	03	04	24	7256 sayılı Kanun Kapsamında Katsayı Tutarı	777.370,16
05	03	04	25	7326 sayılı Kanun Kapsamında Geç Ödeme Zammı	39.049,65

05	03	04	26	7326 sayılı Kanun Kapsamında TÜFE/ÜFE Tutarı	369.264,13
05	03	04	27	7326 sayılı Kanun Kapsamında Katsayı Tutarı	834.634,86
05	03	04	28	7440 sayılı Kanun Kapsamında Geç Ödeme Zammı	98.970,18
05	03	04	29	7440 sayılı Kanun Kapsamında TÜFE/ÜFE Tutarı	2.900.620,97
05	03	04	30	7440 sayılı Kanun Kapsamında Katsayı Tutarı	2.720.420,39
05	03	04	91	Usulsüzlük, Vergi Ziyaı ve Kaçakçılık Cezaları	83.814,59
05	03	04	99	Diğer Vergi Cezaları	2.871.406,65
05	03	09	02	Zamanında Ödenmeyen Ücret Gelirlerinden Alınacak Gecikme Zamları	3.336.679,30
05	09	01	01	İrat Kaydedilecek Nakdi Teminatlar	1.263.511,11
05	09	01	03	İrat Kaydedilecek Teminat Mektupları	26.965,33
05	09	01	06	Kişilerden Alacaklar	266.517,45
05	09	01	51	Otopark Yönetmeliği Uyarınca Alınan Otopark Bedeli	8.641.475,00
05	09	01	99	Yukarıda Tanımlanmayan Diğer Çeşitli Gelirler	213.850.383,36
06				Sermaye Gelirleri	2.927.500,00
06	01	05	01	Arsa Satışı	2.927.500,00
				GENEL TOPLAM	**2.016.275.558,49**

Belediye Vergi Gelirleri Detayı

Temel Mali Tablolara İlişkin Açıklamalar

Yandaki grafiklere bakıldığında 2022 yılı gelir gerçekleşme oranı %81,50 iken; 2023 yılı gelir gerçekleşme oranı %65,67 olarak gerçekleşmiştir. Ayrıca 2022 yılı gider gerçekleşme oranı %91,20 iken, 2023 yılı gider gerçekleşme oranı olarak %91,25 gerçekleştiği görülmüştür.

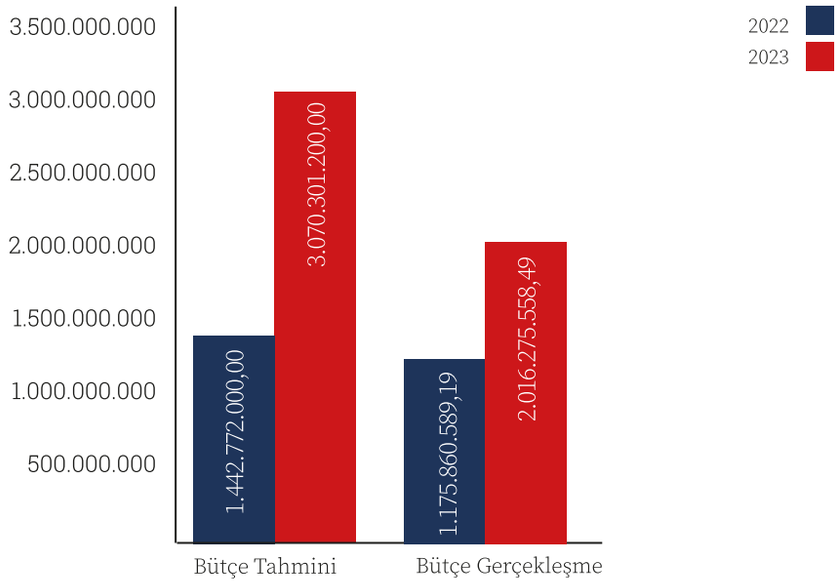

2022-2023 Yılı Bütçe-Gelir Karşılaştırma Grafiği

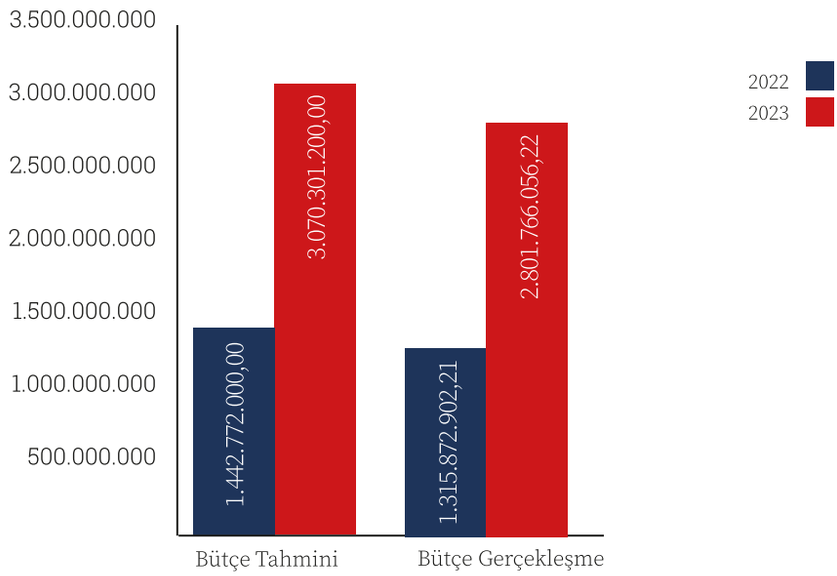

2022-2023 Yılı Bütçe-Gider Karşılaştırma Grafiği

BİLANÇO

AKTİF	CARİ YIL (2023)
1 DÖNEN VARLIKLAR	783.983.448,20
10 HAZIR DEĞERLER	171.651.116,44
102 BANKA HESABI	121.247.342,41
104 PROJE ÖZEL HESABI	3.959.690,00
108 DİĞER HAZIR DEĞERLER HESABI	905.218,00
109 BANKA KREDİ KARTLARINDAN ALACAKLAR HESABI	45.538.866,03
12 FAALİYET ALACAKLARI	567.310.627,22
121 GELİRLERDEN TAKİPLİ ALACAKLAR HESABI	559.848.537,02
122 GELİRLERDEN TECİLLİ VE TEHİRLİ ALACAKLAR HESABI	7.454.121,59
126 VERİLEN DEPOZİTO VE TEMİNATLAR HESABI	7.968,61
13 KURUM ALACAKLARI	6.538.763,50
139 DİĞER KURUM ALACAKLARI HESABI	6.538.763,50
14 DİĞER ALACAKLAR	13.840.640,24
140 KİŞİLERDEN ALACAKLAR HESABI	13.840.640,24
15 STOKLAR	16.542.691,99
150 İLK MADDE VE MALZEME HESABI	16.542.691,99
16 ÖN ÖDEMELER	8.099.608,81
162 BÜTÇE DIŞI AVANS VE KREDİLER HESABI	8.099.608,81
2 DURAN VARLIKLAR	14.860.871.388,17
22 FAALİYET ALACAKLARI	55.951.101,00
220 GELİRLERDEN ALACAKLAR HESABI	12.047.623,45
222 GELİRLERDEN TECİLLİ VE TEHİRLİ ALACAKLAR HESABI	38.748.038,35
226 VERİLEN DEPOZİTO VE TEMİNATLAR HESABI	5.155.439,20
24 MALİ DURAN VARLIKLAR	85.287.013,48
240 MALİ KURULUŞLARA YATIRILAN SERMAYELER HESABI	73.790.438,48
241 MAL VE HİZMET ÜRETEN KURULUŞLARA YATIRILAN SERMAYELER HESABI	11.496.575,00
25 MADDİ DURAN VARLIKLAR	14.719.633.273,69
250 ARAZİ VE ARSALAR HESABI	12.586.749.111,12
251 YERALTI VE YERÜSTÜ DÜZENLERİ HESABI	4.989.950.796,48
252 BİNALAR HESABI	745.473.083,66
253 TESİS, MAKİNE VE CİHAZLAR HESABI	37.031.941,81
254 TAŞITLAR HESABI	122.066.555,04
255 DEMİRBAŞLAR HESABI	66.376.415,81
257 BİRİKMİŞ AMORTİSMANLAR HESABI (-)	-4.539.710.129,84
258 YAPILMAKTA OLAN YATIRIMLAR HESABI	711.695.499,61
260 HAKLAR HESABI	33.775.701,43
264 ÖZEL MALİYETLER HESABI	4.427.774,38
268 BİRİKMİŞ AMORTİSMANLAR HESABI (-)	-38.203.475,81
294 ELDEN ÇIKARILACAK STOKLAR VE MADDİ DURAN VARLIKLAR HESABI	413.558,17
299 BİRİKMİŞ AMORTİSMANLAR HESABI (-)	-413.558,17
AKTİF TOPLAM	**15.644.854.836,37**

NAZIM AKTİF HESAPLAR	
910 TEMİNAT MEKTUPLARI HESABI	2.226.679.742,54
920 GİDER TAAHHÜTLERİ HESABI	444.109.313,68
NAZIM AKTİF TOPLAM	**2.670.789.056,22**

PASİF	CARİ YIL (2023)
3 KISA VADELİ YABANCI KAYNAKLAR	1.471.427.209,30
32 FAALİYET BORÇLARI	1.209.252.576,05
320 BÜTÇE EMANETLERİ HESABI	1.209.252.576,05
33 EMANET YABANCI KAYNAKLAR	94.328.984,60
330 ALINAN DEPOZİTO VE TEMİNATLAR HESABI	75.655.612,17
333 EMANETLER HESABI	18.673.372,43
36 ÖDENECEK DİĞER YÜKÜMLÜLÜKLER	143.134.706,34
360 ÖDENECEK VERGİ VE FONLAR HESABI	71.232.211,15
361 ÖDENECEK SOSYAL GÜVENLİK KESİNTİLERİ HESABI	19.100.563,85
362 FONLAR VEYA DİĞER KAMU İDARELERİ ADINA YAPILAN TAHSİLAT HESABI	3.483.682,62
363 KAMU İDARELERİ PAYLARI HESABI	1.524.485,16
368 VADESİ GEÇMİŞ, ERTELENMİŞ VEYA TAKSİTLENDİRİLMİŞ VERGİ VE DİĞER YÜKÜMLÜLÜKLER HESABI	47.793.763,56
37 BORÇ VE GİDER KARŞILIKLARI	24.710.942,31
372 KIDEM TAZMİNATI KARŞILIĞI HESABI	24.710.942,31
4 UZUN VADELİ YABANCI KAYNAKLAR	534.783.757,02
43 DİĞER BORÇLAR	13.464.598,57
438 KAMUYA OLAN ERTELENMİŞ VEYA TAKSİTLENDİRİLMİŞ BORÇLAR HESABI	13.464.598,57
47 BORÇ VE GİDER KARŞILIKLARI	521.319.158,45
472 KIDEM TAZMİNATI KARŞILIĞI HESABI	521.319.158,45
5 ÖZ KAYNAKLAR	13.638.643.870,05
50 NET DEĞER	1.986.274.641,92
500 NET DEĞER HESABI	1.986.274.641,92
57 GEÇMİŞ YILLAR OLUMLU FAALİYET SONUÇLARI	15.820.239.029,53
570 GEÇMİŞ YILLAR OLUMLU FAALİYET SONUÇLARI HESABI	15.820.239.029,53
58 GEÇMİŞ YILLAR OLUMSUZ FAALİYET SONUÇLARI	-3.741.365.271,72
580 GEÇMİŞ YILLAR OLUMSUZ FAALİYET SONUÇLARI HESABI (-)	-3.741.365.271,72
59 DÖNEM FAALİYET SONUÇLARI	-426.504.529,68
591 DÖNEM OLUMSUZ FAALİYET SONUCU HESABI (-)	-426.504.529,68
FAALİYET TOPLAMI (OLUMSUZ)	**-426.504.529,68**
PASİF TOPLAM	**15.644.854.836,37**

NAZIM PASİF HESAPLAR	
911 TEMİNAT MEKTUPLARI EMANETLERİ HESABI	2.226.679.742,54
921 GİDER TAAHHÜTLERİ KARŞILIĞI HESABI	444.109.313,68
NAZIM PASİF TOPLAM	**2.670.789.056,22**

STRATEJİK PLAN FAALİYET - BÜTÇE GERÇEKLEŞMELERİ İZLEME TABLOSU

STRATEJİK PLAN AMAÇLARI	STRATEJİK PLAN HEDEFLERİ	STRATEJİK PLAN FAALİYETLER	2023 YILI		
			BÜTÇE	GERÇEKLEŞME	ORAN
1. Toplumsal eşitlik perspektifi ile toplumun tüm kesimlerinin gözetildiği ve farklılaşan ihtiyaçlarının karşılandığı yaşam haklarına saygılı bir kent olmak	1.1. Toplumun tüm kesimlerine yönelik ulaşılabilir ve erişilebilir bütüncül sosyal hizmet uygulamaları üretmek	1. Mevcut sosyal hizmet merkezlerinin güçlendirilerek daha etkin hale getirilmesi	350.000,00	513.875,00	146,82
		2. Sosyal hizmet merkezlerinde, toplumun tüm kesimlerine yönelik mesleki çalışmaların yürütülmesi	2.900.000,00	914.298,96	31,52
		4. Sosyo-ekonomik ihtiyaç sahiplerine yönelik sosyal ekonomik destek çalışmalarının yapılması	29.600.000,00	38.431.139,09	129,83
		5. Toplumun tüm kesimlerine yönelik eğitim (meslek edindirme, hobi, kişisel gelişim) ve istihdam çalışmalarının yapılması	600.000,00	47.520,00	7,92
		6. 65 yaş üstü, kronik sağlık sorunu olan veya engelli bireylere yönelik evde gerçekleştirilen psiko-sosyal destek ve yerinde yaşlı bakım (evde sıcak yemek, refakatçi desteği, evde temizlik, evde kuaförlük, tadilat vb.) hizmetlerinin yürütülmesi	2.050.000,00	1.804.930,33	88,04
		7. Sosyal hizmet uygulamalarında, uzmanlık alanları doğrultusunda işbirliği yapılacak kurumlarla projelerin/eğitimlerin/atölyelerin gerçekleştirilmesi	50.000,00	0,00	0,00
	1.3. Çocuk, genç ve yetişkinlerin bilişsel, fiziksel, psikolojik ve sosyal gelişimlerini desteklemek	1. Okul öncesi gündüz bakım evlerinde çocukların bedensel, bilişsel, duygusal, sosyal, kültürel, dil ve hareket gibi, çok yönlü gelişimlerini destekleyecek eğitim ortamının sağlanması amacıyla çalışmalar yürütülmesi	7.000.000,00	10.828.193,15	154,68
		4. Eğitim merkezlerinden yararlanan bireylerin çeşitli alanlarda desteklenmesine yönelik çalışmalar yürütülmesi	300.000,00	583.540,00	194,51
	1.4. Her kesimden Kadıköylünün spora eşit erişimini sağlamak	6. Yaz ve kış dönemlerinde farklı branşlarda spor okulu hizmeti verilmesi	400.000,00	275.940,25	68,98
		7. Amatör spor kulüpleri ile ulusal ve uluslar arası yarışmalarda derece alan sporcuların desteklenmesi	750.000,00	578.288,42	77,10
2. Toplumun sağlık bilinci düzeyini yükseltmek ve sağlık hizmetlerine erişimine katkıda bulunmak	2.1. Dünya Sağlık Örgütü ile Sağlıklı Kentler Kriterlerine uygun koruyucu, önleyici ve bilgilendirici toplum sağlığı hizmetleri sunmak	1. Hizmet birimlerimizde kaliteli sağlık hizmeti ile hizmetin devamlılığının sağlanması	18.600.000,00	22.798.253,54	122,57
		2. Koruyucu, önleyici ve tedavi edici sağlık hizmetlerinin planlanması, değerlendirilmesi ve uygulanması	9.700.000,00	5.833.699,42	60,14

STRATEJİK PLAN AMAÇLARI	STRATEJİK PLAN HEDEFLERİ	STRATEJİK PLAN FAALİYETLER	2023 YILI		
			BÜTÇE	GERÇEKLEŞME	ORAN
3. Kadıköy'ün doğal, tarihi, kültürel, sanatsal ve turistik değerlerini koruyup zenginleştirerek Kadıköy'ü kültür, sanat ve turizm kenti yapmak	3.1. Tarihi ve kültürel mirası gelecek nesillere aktarılması için gerekli çalışmaları yapmak	1. Kentin tarihi, kültürel ve yaşamsal belleğinin kentin kimliğini ifade edecek biçimde bir araya getirilmesi ve gelecek kuşaklara taşınmasını amaçlayan Kent Belleği Merkezi'nin kurulması	800.000,00	206.500,00	25,81
		2. Kentin tarihi, kültürel ve yaşamsal belleğinin kentin kimliğini ifade edecek biçimde bir araya getirilmesi ve gelecek kuşaklara taşınmasını amaçlayan Açık Hava Sergisinin açılması	200.000,00	0,00	0,00
		3. Kentin tarihi, sanatsal, kültürel ve turizm alanlarını gösteren haritalar yapılması	50.000,00	0,00	0,00
		4. Tescilli ağaçların envanterinin hazırlanması ve güncellenmesi	600.000,00	0,00	0,00
		6. Belediyemiz mülkiyetindeki veya Kadıköy ilçesinde mail-inhidam durumundaki tescilli eski eserlerin rölöve-restitüsyon ve restorasyon projelerinin hazırlanması ile Kurul süreçlerinin takip edilmesi	1.000.000,00	76.500,00	7,65
		8. Eski eserlere basit onarım projesi ve işlevlendirme çalışması yapılması	120.000,00	0,00	0,00
	3.2. Kültür ve sanat faaliyetlerini ilçenin bütününe nüfuz edecek biçimde yaygınlaştırmak	1. Ulusal bayramlarda ve özel günlerde ücretsiz etkinlikler düzenlenmesi	1.100.000,00	9.501.482,50	863,77
		2. Kültür ve sanat merkezlerinde tiyatro, konser, gösteri, atölye,sergi, seminer-söyleşi-panel ve sinema gösterimleri düzenlenmesi	5.200.000,00	12.814.844,08	246,43
		3. Ulusal ve uluslararası kültür ve sanat festivalleri düzenlenmesi	5.050.000,00	19.928.276,00	394,61
		4. Kültürel ve sanatsal mekanların niteliklerinin geliştirilmesi	8.000.000,00	2.010.259,51	25,12
		5. Kültür ve sanat alanında özgün yerli eser yaratıcılığını teşvik edilmesi ve desteklenmesi amacıyla yarışmalar düzenlenmesi	300.000,00	227.750,00	75,91
		6. Hizmetlerinin planlanması, değerlendirilmesi ve uygulanlaması	2.700.000,00	5.009.559,00	185,53

STRATEJİK PLAN AMAÇLARI	STRATEJİK PLAN HEDEFLERİ	STRATEJİK PLAN FAALİYETLER	2023 YILI		
			BÜTÇE	GERÇEKLEŞME	ORAN
3. Kadıköy'ün doğal, tarihi, kültürel, sanatsal ve turistik değerlerini koruyup zenginleştirerek Kadıköy'ü kültür, sanat ve turizm kenti yapmak	3.3. Kütüphaneleri ve okuma kültürünü geliştirmek ve yaygınlaştırmak	2. Okuma ve araştırma kültürünün gelişmesi ve kalıcı hale gelebilmesi için kütüphane ve müze evlerinde etkinlikler düzenlenmesi	200.000,00	0,00	0,00
		3. Kütüphane ve okuma kültürünün zenginleştirilmesi için Atatürk Çocuk Kütüphaneleri'nin kurulması	150.000,00	0,00	0,00
		4. Kütüphanelerdeki hizmet standarlarının geliştirilmesi, kütüphane koleksiyonuna kayıtlı materyal koleksiyonunun zenginleştirilmesi	350.000,00	0,00	0,00
	3.4. Çocuk, genç ve yetişkin bireylerin kültür ve sanat alanında gelişimlerine destek olmak	1. Eğitim ve atölyeler düzenlenmesi	13.000.000,00	10.627.458,35	81,74
		2. Birimlerimizde bireylerin sosyal, sanatsal ve kültürel gibi alanlarda gelişimlerini destekleyecek etkinlikler düzenlenmesi	400.000,00	386.840,00	96,71
		3. Yaz sanat atölyeleri açılması	150.000,00	371.240,67	247,49
4. Ekolojiye duyarlı sağlıklı ve sürdürülebilir bir çevre oluşumuna katkı sunmak	4.1 Ekolojiyi korumak amacıyla her türlü çevresel kirliliğin azaltılması, önlenmesi ve atık yönetimi kapsamında çalışmalar gerçekleştirmek	6. Yönetmelik ve tebliğ kapsamında yeterli sayıda Atık Getirme Merkezi ve Mobil Atık Getirme Merkezi kurulması	300.000,00	0,00	0,00
		7. Bütüncül atık yönetim sisteminde sürdürülebilirliğin sağlanması için her türlü (tehlikeli/tehlikesiz) atığın toplanarak, bertarafının sağlanması	1.000.000,00	251.400,00	25,14
		8. Belediye hizmet birimlerinin tümünde Sıfır Atık Yönetim Sisteminin kurularak sürdürülebilirliğinin sağlanması	675.000,00	949.900,00	140,72
		9. Sıfır Atık Dükkanı'nın kurulması	250.000,00	0,00	0,00
		10. Personel başına düşen atık miktarının %10 oranında azaltılmasına yönelik çalışmaların gerçekleştirilmesi	125.000,00	0,00	0,00
		12. Atık biriktirme ekipmanlarının temin edilerek; mevcutlarının bakım ve onarımının yapılması	300.000,00	365.940,00	121,98
		14. Ekolojik Yaşam Merkezi'nin sürdürülebilirliğinin sağlanması	220.000,00	126.199,48	57,36
		15. Her yıl Dünya Çevre Günü kapsamında Çevre Festivali etkinliğinin düzenlenmesi	400.000,00	312.298,80	78,07
		16. Ekolojik kriterlerin belirlenerek, belediye hizmet birimlerinin ekolojik kriterlere uygun hale getirilmesi	75.000,00	0,00	0,00
		17. 5 yılda 10 kamusal ya da özel alanda permakültür/hobi bahçeleri oluşturulması	100.000,00	0,00	0,00
		18. Atık yönetimi konusunda bilinçlendirme çalışmaları yapılması	265.000,00	135.750,00	51,22

STRATEJİK PLAN AMAÇLARI	STRATEJİK PLAN HEDEFLERİ	STRATEJİK PLAN FAALİYETLER	2023 YILI		
			BÜTÇE	GERÇEKLEŞME	ORAN
4. Ekolojiye duyarlı sağlıklı ve sürdürülebilir bir çevre oluşumuna katkı sunmak	4.2. Park ve yeşil alanların miktarını artırmak ve korumak	1. Park ve yeşil alan yapım ve revizyon çalışmalarının yapılması	32.000.000,00	33.629.282,51	105,09
		3. Park ve yeşil alanlar ile havuz ve kuyuların bakım ve onarım çalışmalarının yapılması	1.500.000,00	0,00	0,00
		4. Ağaçlarda bakım onarımı çalışmalarının yürütülmesi	1.000.000,00	0,00	0,00
		5. Ağaç dikim festivalleri yapılması	500.000,00	0,00	0,00
		7. Ağaç kimlik kartları oluşturulması	400.000,00	0,00	0,00
		8. Park, yeşil alan ve hizmet birimlerinin nitelik ve nicelik bakımından iyileştirilmesine yönelik arge, proje ve uygulama çalışması yapılması	2.000.000,00	495.600,00	24,78
		14. Belediyemiz açık ve kapalı alanlarında iklim değişikliği azaltım konusunda arge (rapor) ve proje çalışması yapılması	1.000.000,00	0,00	0,00
		16. Yağmur suyu toplama alanları ile kuyu sondaj çalışmalarının yapılması	250.000,00	0,00	0,00
	4.3. Hayvan refahı ve sağlığının korunmasına katkıda bulunmak	2. Sahipsiz hayvanlara yapılan rehabilitasyon çalışmalarının yürütülmesi	6.900.000,00	4.398.904,49	63,75
	4.4. İklim değişikliği azaltım ve adaptasyon kapsamında gerekli çalışmaları yapmak	5. "Sürdürülebilir Enerji ve İklim Adaptasyon Eylem Planları" kapsamında Kadıköy'de kişi başına düşen sera gazı salımlarının 2025 yılına kadar azaltılması yönünde çalışmalar yapılması	2.150.000,00	302.400,00	14,06
		8. İklim uyum gösterge panellerinin kurulması	50.000,00	0,00	0,00
		9. Halk sağlığını etkileyebilecek iklim olaylarına karşı "İklim Alarm Projesi" kapsamında akıllı uygulamalarla erken uyarı sistemleri oluşturulması	250.000,00	220.211,40	88,08
		10. İklim değişikliği ile ilgili her yaş grubuna yönelik eğitim ve bilinçlendirme çalışmaları yapılması	35.000,00	0,00	0,00
		11. Doğal kaynakların korunması amacıyla hizmet birimlerinde enerji ve su verimliliği çalışmaları gerçekleştirilmesi	1.000.000,00	544.849,78	54,48
	4.5. Bulaşıcı ve salgın hastalıkları önleyici hizmetlere katkı sağlamak	1. Vektör üreme kaynaklarını kontrol altına alma faaliyetlerinin yürütülmesi	1.350.000,00	1.189.231,95	88,09

STRATEJİK PLAN AMAÇLARI	STRATEJİK PLAN HEDEFLERİ	STRATEJİK PLAN FAALİYETLER	2023 YILI		
			BÜTÇE	GERÇEKLEŞME	ORAN
5. Kadıköy'ü daha sürdürülebilir ve yaşanabilir bir kent haline getirmek	5.1. Kentsel değişimi ve gelişimi katılımcı süreçlerle planlamak ve yönetmek	7. Özel akslarda sokak, cadde kentsel tasarım projelerinin hazırlanması	200.000,00	0,00	0,00
		10. 6306 sayılı yasa kapsamında mülkiyet sahiplerine/Tapu müdürlüğüne tebligat yapılması ve mülkiyet sahipleri tarafından yıkımı gerçekleştirilmeyen binaların yıkımının sağlanması	38.200.100,00	0,00	0,00
		11. 6306 sayılı yasa kapsamında riskli binaların ve mevcut binaların tespiti ve raporlanması ile yeni inşaatlarda taze beton laboratuvarı çalışmalarının yürütülmesi, sondaj sismik geoteknik iyileştime ve zemin etüt raporlarının kontrolün sağlanması	450.000,00	0,00	0,00
	5.3. Erişilebilir ve sosyal uyumlu kamusal alanlar yaratmak	1. Sokak sağlıklaştırma çalışmalarının yürütülmesi	289.000.000,00	242.474.722,24	83,90
		2. Yeni bina projelerinin uygulanması	160.000.000,00	0,00	0,00
		3. Bina tadilat programının hazırlanması ve buna uygun olarak Kadıköy Belediyesi'nin üstlendiği bina tadilat projelerinin uygulanması	51.400.000,00	60.801.770,32	118,29
		4. Bina, yol ve bakım işleri için araç, malzeme ve ekipman alımının yapılması	13.020.000,00	8.106.438,55	62,26
		5. Kamusal kapalı alanların avan ve uygulama projelerinin hazırlanması, her türlü proje altlık çalışmalarının yapılması, kurum onaylarının alınması (Kreş, Spor Salonu, Kültür Merkezi, Sağlık Merkezi, Mahalle evi, Sosyal Yaşam Evi, Müze vb.)	1.500.000,00	0,00	0,00
		6. Kamusal açık alanların avan ve uygulama projelerinin hazırlanması, her türlü proje altlık çalışmalarının yapılması, kurum onaylarının alınması (Park, Yeşil alan, meydan, çevre düzenleme, otopark, Pazar alanı,köprü, alt geçit vb.)	750.000,00	0,00	0,00
		7. İç dekorasyon, tadilat, hareketli ve sabit mobilya avan ve uygulama projelerinin hazırlanması, (Kreş, Spor Salonu, Kültür Merkezi, Sağlık Merkezi, Mahalle evi, Sosyal Yaşam Evi, Müze vb.)	750.000,00	0,00	0,00
		8. Kadıköy ilçesindeki kamu kurumlarından ve Kardeş kentlerden gelen proje talepleri doğrultusunda açık ve kapalı alan; avan ve uygulama projelerinin hazırlanması (Milli Eğitim, Üniversiteler, Kaymakamlık, Emniyet, Muhtarlıklar, Diyanet vb.)	200.000,00	0,00	0,00
		9. Kamusal alan (açık/kapalı) görsel tanıtım çalışmalarının yapılması (Animasyon, 3D, maket, kitap, harita, ozalit vb.)	250.000,00	0,00	0,00
		10. Kadıköy sınırlarında bulunan açık/kapalı alanlara ilişkin proje yarışmaları düzenlemesi	1.500.000,00	0,00	0,00

STRATEJİK PLAN AMAÇLARI	STRATEJİK PLAN HEDEFLERİ	STRATEJİK PLAN FAALİYETLER	2023 YILI		
			BÜTÇE	GERÇEKLEŞME	ORAN
6. Kadıköy'ün afet ve acil durum süreçlerine hazırlıklı hale gelmesini sağlamak	6.1. Afetlere karşı hazırlık sürecinde toplumun farklı yaş gruplarını kapsayan ve olası riskleri en aza indirmek için bilinçlendirme çalışmaları yaparak, sürdürülebiliriği sağlamak	1. Afet bilincinin arttırılmasına yönelik okul eğitimlerinin düzenlenmesi	110.000,00	0,00	0,00
		2. Bir Afet Masalı Müzikali'nin gerçekleştirilmesi	10.000,00	0,00	0,00
		3. Afet Eğitim ve Bilinçlendirme Parkı'nda verilen eğitimlerin sürdürülebilirliğinin sağlanması	340.000,00	0,00	0,00
	6.2. Kadıköy ilçesinde meydana gelebilecek olası afet ve acil durumları yönetme kapasitesini geliştirmek	1. Kadıköy Belediyesi Arama Kurtarma Takımının müdehale kapasitesinin geliştirilmesine yönelik eğitim, ekipman vb. çalışmalarının yapılması	650.000,00	109.001,18	5,96
		2. Makine parkurunun teknolojik donatılarla yenilenmesi	400.000,00	0,00	0,00
		3. Takım ihtiyaçlarının tamamlanarak düzenlenen kamplarda sürdürülebilirliğin sağlanması	70.000,00	0,00	0,00
		5. İlçe sınırları içerisinde bulunan afet konteynerlarının bakım-onarımının yapılması	400.000,00	77.644,00	19,41
		8. Mahalle Eylem Planları'nın hazırlanması	100.000,00	98.820,00	98,82
	6.3. İklim değişikliği etkilerini de dikkate alarak "toplum tabanlı afet yönetim sistemi"ni geliştirecek çalışmalar yapmak	2. Kent ölçeğinde geniş katılımlı etkinlikler düzenlenmesi	100.000,00	43.818,00	43,81
7. Daha yaşanabilir Kadıköy için daha huzurlu ve güvenli bir kent ortamı yaratmak	7.1. Kent ve toplum düzeni denetimlerinin etkinliğini artırmak ve sürekliliğini sağlamak	5. Ruhsatlandırma ve denetim faaliyetlerinin yürütülmesi	10.000,00	0,00	0,00
	7.3. Çevresel kirliliğin tespiti, kontrolü, azaltılmasına yönelik denetimlerin etkinlik ve sürekliliğini sağlamak	1. Her türlü çevresel kirliliğin tespitinin ve analizinin yapılarak, azaltılmasının sağlanması	728.000,00	433.260,00	59,51

STRATEJİK PLAN AMAÇLARI	STRATEJİK PLAN HEDEFLERİ	STRATEJİK PLAN FAALİYETLER	2023 YILI		
			BÜTÇE	GERÇEKLEŞME	ORAN
8. Kurum kaynaklarını etkin ve verimli yönetmek	8.1. Tedarik yönetimini etkinleştirmek	5. Belediye hizmetlerinin aksamaması için araçların hızlı ve ekonomik bir şekilde bakım ve onarım işlemlerinin yapılması	13.350.000,00	18.918.391,16	141,71
		6. Belediyemiz mülkiyetindeki ekonomik ömürlerini tamamlamış araçların yenilenmesi ve belediye birimlerimizin hizmetleri için yeni ihtiyaç duyacakları araçların satın alma işlemlerinin yapılması	10.700.000,00	14.631.648,30	136,74
9. Kurumsal kapasiteyi ve hizmet verimliliğini artırmak	9.1. Yenilikleri yakından takip ederek teknolojik hizmetlerin etkin, verimli ve güvenli verilmesini sağlamak	1. İhtiyaçlar doğrultusunda gerekli olan teknolojik ve bilişim hizmetlerinin sağlanması	24.000.000,00	25.975.348,61	108,23
		2. Kişisel Verileri Koruma Kanunu kapsamında çalışmaların yürütülmesi	1.500.000,00	395.880,00	26,39
		3. Siber saldırılara karşı çalışmalarının yapılması	1.000.000,00	186.000,00	18,60
		4. Bilgi tekonolojileri alanında personele çeşitli eğitimlerin verilmesi	250.000,00	0,00	0,00
		5. Dijital Kadıköy Mobil Uygulama Projesi'nin uygulanması	1.500.000,00	1.389.000,00	92,60
		6. Sanal Masaüstüne Geçiş Projesi'nin uygulanması	4.500.000,00	0,00	0,00
	9.2. Belediyenin proje ve hizmetlerinin ulusal ve uluslararası ölçekte görünürlüğünü artırmak, işbirliği ve proje ortaklıkları geliştirmek	6. Ulusal ve uluslararası ağ üyeliklerinin genişletilmesi	5.002.000,00	7.303.874,77	146,01
		7. Ulusal ve uluslararası konferans, sempozyum, panel, vb etkinliklere katılımcı veya konuşmacı olarak dahil olunması	145.000,00	97.943,69	67,54
		8. Proje pazarı etkinliklerine katılım sağlanması ve Belediyenin öncelik alanları ve ihtiyaçlarına uygun hibe programlarına ilgili birimlerle başvuru sahibi veya ortak olarak proje başvurusu yapılması	0,00	131.025,00	*

STRATEJİK PLAN AMAÇLARI	STRATEJİK PLAN HEDEFLERİ	STRATEJİK PLAN FAALİYETLER	2023 YILI		
			BÜTÇE	GERÇEKLEŞME	ORAN
9. Kurumsal kapasiteyi ve hizmet verimliliğini artırmak	9.3. İnsan kaynakları yetkinliklerinin geliştirilmesi, kurum içi iletişim ve koordinasyonun güçlendirilmesi ve kurum kültürünün sürekli iyileştirilmesi ile istihdama yönelik çalışmalar yürütmek	1. Kurum içi iletişim ve koordinasyonun hizmet içi eğitimlerle güçlendirilerek kamu hizmet sunumunun daha hızlı ve etkin olmasının sağlanması	300.000,00	244.944,00	81,64
		2. Personelin kurumsal aidiyet duygusunun artırılması ve birbiriyle olan iletişiminin güçlendirilmesine yönelik çalışmalar yapılması	150.000,00	0,00	0,00
	9.4. Belediye hizmet ve faaliyetlerinin kamuoyuna duyurulmasında etkili medya ve iletişim politikalarını üretmek ve katılımcı, vatandaş odaklı yaklaşım ile halkla ilişkiler politikası geliştirerek hizmet sunum etkinliğini arttırmak	2. Belediye hizmet ve faaliyetlerinin kamuoyuna duyurulması	3.600.000,00	2.613.490,00	72,59
		3. Yazılı ve sosyal medya takip işlerinin yürütülmesi	1.000.000,00	402.060,00	40,20
		4. Etkinliklerin web ve sosyal medyada duyurulması, ilan çalışmalarının yapılması	1.000.000,00	0,00	0,00
		5. Gazete Kadıköy'ye içerik hazırlama, basım ve dağıtım işlerinin yapılması	9.200.000,00	5.882.674,96	63,94
		6. Tanıtım duyuru amaçlı basılı metaryal hazırlanması, basılması ve duyurulması	800.000,00	345.271,30	43,15
		GENEL TOPLAM	**803.900.100,00**	**577.355.382,76**	

BÜTÇE KAYNAK TÜRÜ	TAHMİNİ BÜTÇE	GERÇEKLEŞME	ORAN
Genel Yönetim Giderleri	2.266.401.100,00	2.224.410.673,46	98,15%
Faaliyet Giderleri	803.900.100,00	577.355.382,76	71,82%
TOPLAM	3.070.301.200,00	2.801.766.056,22	91,25%


No: 65
KADIKÖY
BELEDİYESİ
KADIKÖY PAYLAŞIYOR
AFET YARDIM KAMPANYASI
İÇİNDEKİLER
KADIN
ERKEK
ÇOCUK
BEBEK GİYSİ
TULUM
No: 58

ALAN 1. SOSYAL DESTEK

AMAÇ 1. Toplumsal eşitlik perspektifi ile toplumun tüm kesimlerinin gözetildiği ve farklılaşan ihtiyaçlarının karşılandığı yaşam haklarına saygılı bir kent olmak

HEDEF 1.1 Toplumun tüm kesimlerine yönelik ulaşılabilir ve erişilebilir bütüncül sosyal hizmet uygulamaları üretmek

SOSYAL SERVİS VE SOSYAL HİZMET MERKEZLERİ ÇALIŞMALARI

Sosyal Servis ve Sosyal Hizmet Merkezleri ile sosyal hizmetlerin çevresi içinde birey yaklaşımı ve etik ilkeleri doğrultusunda, çok boyutlu değerlendirme yapıp; danışmanlık, yönlendirme ve destek süreçleri işletilmekte, hane bazlı durum tespit raporu hazırlanmaktadır.

Meslek elemanları tarafından gerçekleştirilen durum tespit çalışmalarında, çok boyutlu değerlendirme yapılarak; danışmanlık, yönlendirme ve destek süreçleri işletilmektedir. Sosyoekonomik ihtiyaç sahibi olan ve temel ihtiyaçlarını karşılamakta güçlük çeken dezavantajlı bireylere, sosyal ekonomik destek hizmetleri, psiko-sosyal danışmanlık ve özel eğitim danışmanlığı destekleri verilmektedir. Sosyal hizmet merkezlerinde 2023 yılında, 4 Sosyal Hizmet Uzmanı, 5 Sosyolog, 6 Psikolog, 1 Eğitmen ve 1 avukat olmak üzere 17 meslek elemanı ile çalışmalar yürütülmüştür.

Yapılan Mesleki Çalışmalar ve İlgili Kurum ve Kuruluşlarla İşbirlikleri

Sosyal Servis Birimi ve Sosyal Hizmet Merkezleri (Rasimpaşa SHM, Kuşdili SHM, 19 Mayıs SHM, Koşuyolu Engelsiz SHM), Kadın Sığınma Evi, Kadın Yaşam Evi, Toplumsal Eşitlik Birimi, Cinsel Sağlık/Üreme Sağlığı Bilgilendirme ve Danışmanlık Merkezi (CİSAM) ve Açık Gardırop 2. El Giysi Mağazası Birimi

Danışmanlık hizmetleri (Psikolojik Danışmanlık, Özel Eğitim Danışmanlığı, Hukuki Danışmanlık, Alo Kadına Şiddet Hattı)

Hane bazlı durum tespit çalışmaları, psikolojik ve sosyal destek hizmetleri, ekonomik destek hizmetleri, güçlendirme, farkındalık ve bilgilendirme çalışmaları, kültürel faaliyetler, eğitimler (meslek edindirme, kişisel gelişim ve hobi), ayni-nakdi destekler 2023 yılı boyunca sürdürülmüştür.

6 Şubat 2023 Kahramanmaraş merkezli depremden sonra, sosyal servis ve sosyal hizmet merkezleri çalışmaları deprem bölgesi ve depremden etkilenen afetzede vatandaşlarımız için öncelikli olarak yürütülmüştür.

Ocak-Aralık 2023 tarihleri arasında yıl boyu devam eden Kadıköy Kaymakamlığı Sosyal Yardımlaşma ve Dayanışma Vakfı Mütevelli Heyeti haftalık toplantılarına düzenli olarak katılım sağlanmıştır.

Ocak-Aralık 2023 tarihleri arasında Kadıköy Kaymakamlığı başkanlığında Kızılay ve ilgili diğer kurum ve kuruluşlarla gerçekleşen aylık İlçe Koordinasyon Toplantılarına düzenli olarak katılım sağlanmıştır.

5. yargı paketi gereği; Rasimpaşa SHM, Adalet Bakanlığı Anadolu Adliyesi Adli Yardım Bürosu tarafından Çocuk Teslim Birimi olarak kullanılmaya başlanmıştır ve her hafta düzenli olarak çocuk teslim işlemleri yürütülmektedir.

Kuşdili Sosyal Hizmet Merkezi'nde Türk Üniversiteli Kadınlar Derneği'ne bir oda tahsis edilmiştir.

16 Ocak 2023 tarihinde Kadıköy Sosyal Hizmet Merkezi İş Kulübü ile işbirliği toplantısı gerçekleştirilmiştir.

26 Nisan 2023 tarihinde Marmara Belediyeler Birliği tarafından düzenlenen "Sosyal Hizmetler Platformu" kuruluş toplantısına katılım sağlanmıştır.

03 Mayıs 2023 tarihinde, İntercontinental Hotel'de gerçekleştirilen, "Mülteciler Alanında Belediyeler Arası Koordinasyon Platformu Teknik Toplantısına" katılım sağlanmıştır.

11-12 Mayıs 2023 tarihlerinde Sağlık Bakanlığı tarafından düzenlenen "İlk Yardım Eğitimine" katılım sağlanmıştır.

14 Haziran, 13 Temmuz ve 26 Eylül 2023 tarihlerinde Marmara Üniversitesi İletişim Fakültesi ile Çocuk Enstitüsü Pilot Projesi ve ilerleyen tarihte planlanacak olan Erasmus+ Projesi için toplantılar gerçekleştirilmiştir.

Ağustos 2023'te 'Çocuk Enstitüsü Projesi', Sosyal Destek Hizmetleri Müdürlüğü tarafından tespit edilen ve Kadıköy ilçesinde yaşayan 9-12 yaş arasındaki dezavantajlı çocuklara yönelik çocukların katılımı ile Marmara Üniversitesi eğitmenleri ile gerçekleştirilmiştir.

21 Haziran 2023 tarihinde, Kadıköy Belediyesi Brifing Salonunda gerçekleştirilen, "KVKK Eğitimine" katılım sağlanmıştır.

25-26-27 Temmuz 2023 tarihlerinde, Marmara Belediyeler Birliği Yerel Yönetimler Akademisi tarafından Anadolu yakası belediyelerine yönelik Kadıköy Belediyesi Meclis Binası Konferans Salonunda gerçekleştirilen "Kamu İhale Mevzuatı" konulu eğitime katılım sağlanmıştır.

27-28 Temmuz 2023 tarihlerinde, Kadıköy Belediyesi Brifing Salonunda gerçekleştirilen Çağrı Merkezi Yazılımı Eğitimine (Bridge 360) katılım sağlanmıştır.

16 Ağustos 2023 tarihinde, Kaymakamlık İlçe Çocuk Koordinasyon Alt Kurul Çalışma Grubu Toplantısına katılım sağlanmıştır.

26-27 Ağustos 2023 tarihlerinde İBB Kadın ve İPA ortaklığıyla düzenlenen "Afet ve Kadın Çalıştayına" katılım sağlanmıştır.

22 Eylül 2023 tarihinde Afet İl Toplantısı Beslenme Grubuna katılım sağlanmıştır.

19 Ekim 2023 tarihinde UCİM Saadet Öğretmen Çocuk İstismarı ile Mücadele Derneği ile ilerleyen süreç için işbirliği toplantısı gerçekleştirilmiştir.

23 Ekim 2023 tarihinde Kaymakamlık İlçe Çocuk Koordinasyon Üst Kurul Çalışma Grubu Toplantısına katılım sağlanmıştır.

2 Kasım 2023 tarihinde Afet İl Toplantısı, Psiko-Sosyal Destek ve Beslenme Grubuna katılım sağlanmıştır.

3 Kasım 2023 tarihinde Kadıköy Kaymakamlığı Bağımlılıkla Mücadele Komisyon Kurulu toplantısına katılım gösterilmiştir.

6-7 Aralık 2023 tarihlerinde Türkiye Çocuklara Yeniden Özgürlük Vakfı ile işbirliği toplantıları gerçekleştirilmiş proje ortaklığında bulunulmuştur.

20-21-22 Aralık 2023 tarihlerinde, Bilgi İşlem Müdürlüğü tarafından, Kadıköy Belediyesi Evlendirme Dairesi'nde gerçekleştirilen KVKK Eğitimine katılım sağlanmıştır.

26 Aralık 2023 tarihinde Afet İl Toplantısı, Psiko-Sosyal Destek Grubuna katılım sağlanmıştır.

Cinsel Sağlık/Üreme Sağlığı Bilgilendirme ve Danışmanlık Merkezi (CİSAM) Çalışmaları:

12 Ocak 2023 tarihinde Pozitif Yaşam Derneği ziyaret edilmiştir. HIV pozitif ve AIDS tanısı alan kişilerle yönelik danışmanlık ve yönlendirme hizmetleriyle ilgili görüşülmüştür.

16 Ocak 2023 tarihinde Sosyoloji Mezunları Derneği, CİSAM'ı ziyaret etmiştir. Merkez çalışmaları hakkında bilgi verilmiş ve potansiyel işbirlikleri görüşülmüştür.

16 Ocak 2023 tarihinde Cinsiyet Eşitliği Politikaları Derneği Toplumsal Eşitlik Birimi ile online toplantı gerçekleştirilmiştir. Kadıköy Belediyesi Cinsiyet Eşitliği Politika Belgesi ile ilgili detaylar görüşülmüştür.

20 Ocak 2023 tarihinde Kadıköy Belediyesi Başkanlık Brifing Salonunda, Kadıköy'ün 21 mahallesinde bulunan gönüllü evleri başkanları ile bir araya gelinmiştir.

2 Şubat 2023 tarihinde Rasimpaşa Mahalle Muhtarlığı ziyaret edilmiş ve merkez çalışmaları hakkında bilgi verilmiştir. Merkezin mahalle sakinlerine duyurulması hususunda işbirliği sağlanmıştır.

13 Mart 2023 tarihinde Kırmızı Kurdele Derneği tarafından düzenlenen Fast Track Cities (Hızlı Erişim Şehirler) İstanbul toplantısına katılım gösterilmiştir. FTC; HIV enfeksiyonu ve AIDS kaynaklı sıfır ölüm hedefine ulaşma yolunda HIV kaynaklı sıfır damgalanma ve 95-95-95 hedeflerine ulaşan şehir ve belediyeleri ifade etmektedir.

28 Mart 2023 tarihinde TAPV merkezi ziyaret edilmiş ve yapılan çalışmalar hakkında bilgi paylaşımı gerçekleştirilmiştir. Merkezin çalışmalarının yaygınlaştırılması için neler yapılabileceği görüşülmüştür.

Nisan-Haziran 2023 döneminde, Maltepe Üniversitesi Sosyoloji Bölümü son sınıf öğrencileri haftanın bir günü, CİSAM'da uygulama gerçekleştirmiş.

Maltepe Üniversitesi Sosyoloji Bölümü son sınıf öğrencileriyle ile 31.03.2023 tarihinde bir araya gelinmiştir. Cinsel sağlık eğitimi planlanan öğrencilere, mevcut bilgi düzeylerini ölçmek için ön test uygulanmıştır. 14 Nisan 2023 tarihinden itibaren 47 öğrenciye yönelik (44K/3E) her hafta cuma günleri, 5 hafta boyunca süren Cinsel Sağlık Eğitimi gerçekleştirilmiş ve son test uygulanmıştır.



CİSAM çalışmaları

Cinsel Şiddetle Mücadele Derneği ile cinsel şiddet alanında birlikte çalışmak, projeler gerçekleştirilmek üzere işbirliği protokolü hazırlanmıştır ve Nisan 2023 tarihinde Kadıköy Belediyesi Meclisine sunulmuştur.

15 Nisan 2023 tarihinde Kadir Has Üniversitesi Kadın ve Aile Çalışmaları Uygulama ve Araştırma Merkezinin İsveç Konsolosluğu tarafından desteklenen GAPP projesi tanıtım toplantısına katılım gösterilmiştir. GAPP projesi cinsel sağlık/üreme sağlığına ilişkin bilgileri içeren uygulama geliştirmesi hedeflenmektedir.

27 Nisan 2023 tarihinde Beşiktaş Belediyesi ve Şişli Belediyesi GDTM birimleri ziyaretleri gerçekleştirilmiş ve bilgi alınmıştır.

15 Mayıs 2023 tarihinde Cinsel Şiddetle Mücadele Derneği ile çevrimiçi toplantı gerçekleştirilmiş ve protokol metninin son hali düzenlenmiştir.

11 Ekim 2023 tarihinde TAPV, CİSAM'ı ziyaret etmiştir.

16 Ekim 2023 tarihinde Yıldız Teknik Üniversitesi Sosyal Sorumluluk Kulübü tarafından gerçekleştirilen Gönüllülük Karnavalında, TAPV ile beraber stant açılmış ve merkez ile ilgi bilgi verilmiştir.

21 Ağustos 2023 tarihinde TAPV tarafından düzenlenen Kadın Orgazmı Tematik Eğitimine katılım gösterilmiştir.

30 Kasım 2023 tarihinde Cinsel Şiddetle Mücadele Derneği, CİSAM'ı ziyaret etmiştir.

21 Aralık 2023 tarihinde CHP Kadıköy İlçe Kadın Kolları Sağlık Komisyonu, CİSAM'ı ziyaret etmiş ve merkezin çalışmaları hakkında bilgi almıştır.

CİSU platformu tarafından düzenlenen Kesişimsel Söyleşiler-I: Cinsel Sağlık ve Ruh Sağlığı Seminerine katılım gösterilmiştir.

6 ŞUBAT DEPREMLERİNDE YAPILAN SOSYAL DESTEK ÇALIŞMALARI

Mart 2023 tarihinde, iki hafta boyunca depremden etkilenen Hatay ili Samandağ ilçesinde psiko-sosyal destek çalışmaları yürütülmüştür.

6 Şubat 2023 ile 30 Haziran 2023 tarihleri arasında, meslek elemanlarından oluşan Sosyal Servis Ekibi, Kadıköy Belediyesi merkez binası zemin katında yeni oluşturulan ofiste deprem destek faaliyetlerini yürütmüştür. Bu destek birimimizde, deprem bölgesinden Kadıköy ilçesine gelen vatandaşlarımızın ihtiyaçları doğrultusunda başvuruları alınmış, ilgili kurum ve kuruluşlara yönlendirmeleri yapılmış, danışmanlık hizmetleri verilmiş ve Belediyemiz bünyesinde sunulabilecek ayni destekler (kıyafet, erzak, hijyen malzemesi, çocuk bezi, hasta bezi vb.) sağlanmıştır.

Belediyemize başvuran 565 haneden 2.276 afetzede sosyal destek hizmetlerimizden faydalandırılmıştır.







Ulusal ve Uluslararası Projeler

Cinsel Sağlık/Üreme Sağlığı Bilgilendirme ve Danışmanlık Projesi

Kadıköy Belediyesi Cinsel Sağlık/Üreme Sağlığı Bilgilendirme ve Danışmanlık Merkezi (CİSAM) projesi ile EUROCITES'in 10 kahraman şehrinden biri seçilmiştir. Bununla birlikte 8-10 Kasım 2023 tarihinde Fransa'nın Lyon kentinde gerçekleşen Sosyal İlişkiler Forumunda sunum gerçekleştirilmiştir.

CİSAM TAPV Protokolü

Kadıköy Belediyesi Cinsel Sağlık/Üreme Sağlığı Bilgilendirme ve Danışmanlık Merkezi ve Türkiye Aile Sağlığı ve Planlaması Vakfı arasında eğitim, danışmanlık ve yönlendirme hizmetlerini; bu alanda geliştirecekleri eğitim, personel ve teknik malzeme desteklerini, disiplinler arası çalışmalara yönelik uygulamalardaki işbirliklerini kapsayan işbirliği protokolü yapılmıştır.

CİSAM ve CŞMD arasındaki Protokol

Kadıköy Belediyesi Cinsel Sağlık/Üreme Sağlığı Bilgilendirme ve Danışmanlık Merkezi ile Cinsel Şiddetle Mücadele Derneği arasında eğitim, danışmanlık ve yönlendirme hizmetlerini ve bu alanda geliştirecekleri eğitim, danışmanlık ve yönlendirme faaliyetlerinde disiplinler arası çalışmalara yönelik uygulamalardaki işbirliklerini kapsayan işbirliği protokolü gerçekleştirilmiştir.

Erken Tanı ve Müdahale Projesi

Kadıköy Belediyesi ve Türkiye Spastik Çocuklar Vakfı / Cerebral Palsy Türkiye (TSÇV) arasında imzalanan "Erken Tanı ve Müdahale" konulu işbirliği protokolü kapsamında, yıl boyunca ilçedeki 0-3 yaş arası bebeği ya da çocuğu olan hanelerde taramalar gerçekleştirilmiştir. Bu taramalar, Belediyemize bağlı meslek elemanlarınca yürütülmüştür. Bu taramalar sonucu, vaka koordinasyon merkezi olarak Engelsiz Sosyal Hizmet Merkezimizde her ay, düzenli olarak risk tespitine yönelik değerlendirmeler gerçekleştirilmiştir. Değerlendirmeler Vakıf tarafından görevlendirilen 1 nörolojik danışman, 1 uzman fizyoterapist ve çocuk gelişimi alanında uzman bir psikologdan oluşan uzman ekip tarafından gerçekleştirilmiştir. Merkezimizde görev yapan alan çalışanları, değerlendirmelere eşlikçi ve gözlemci olarak katılım sağlamıştır. Değerlendirmeler sonrası gerekli görülen çocuklar için Engelsiz Sosyal Hizmet Merkezimizde ya da Türkiye Spastik Çocuklar Vakfında alabilecekleri desteklere yönlendirmeler yapılmış ve süreçlerinin takibi gerçekleştirilmiştir.

Accessible Kadikoy / Erişilebilir Kadıköy Projesi

IMPETUS Programı kapsamında, Avrupa Birliği'nden hibe finansmanı ve koordinatörlük desteği almış olan Erişilebilir Kadıköy Projesi kapsamında, ilçe sınırları içerisinde kullanılmak üzere geliştirilecek bir mobil uygulama ile herhangi bir lokasyonda karşılaşılan herhangi bir erişilebilirlik engelinin anlık olarak belediyeye bildirilmesi, bildirilen sorunlara ilişkin hızlı çözümler üretilebilmesi ve ilçe erişilebilirlik haritalarının oluşturulması hedeflenmektedir.

Marmara Üniversitesi Çocuk Enstitüsü Pilot Projesi

Kadıköy ilçesinde yaşayan 9-12 yaş arasındaki dezavantajlı çocukların sağlıklı, mutlu ve sorgulayan bir birey olarak yetişmesine katkı sağlamak için Kadıköy Belediyesi ve Marmara Üniversitesi işbirliği ile Temmuz - Ağustos 2023 aylarında 5 haftalık bir eğitim programını içeren Çocuk Enstitüsü Pilot Projesi hayata geçirilmiştir. Projenin sonraki aşaması olarak, Ekim 2023 tarihinde uluslararası ortaklarla birlikte Erasmus+ KA220-SCH Okul Eğitimi Alanında İş birliği Ortaklıkları Hibe Çağrısına başvuru yapılması, 12 ay süresince dezavantajlı çocukların eğitimde fırsat eşitliğinin sağlanmasına yönelik bir proje geliştirilmesi ve uygulama sağlanması amaçlanmaktadır.

Kadın Kaynakçılar Yetişiyor Projesi

Kadıköy Belediyesi ve Türkiye Soroptimist Kulüpleri Federasyonu (TSKF) arasında yeni istihdam modellerinin geliştirilerek kadının ekonomik olarak güçlenmesine katkı sunacak ve mesleğin cinsiyeti olmaz sloganıyla hazırlanan "Kadın Kaynakçılar Yetişiyor" projesi kapsamında, kadınların kaynakçılık eğitimi ile meslek sahibi olması hedeflenmektedir. Gedik Eğitim Vakfı tarafından 6 Mart - 17 Mart tarihleri arasında ilk eğitim programına başlanmış ve eğitime katılan kadınlar sertifikalarını alarak yeni bir meslek edinmişlerdir.

GençİST: Gençlik Katılımında Sürdürülebilir İşbirliği Projesi

Proje başvuru sahibi olan Türkiye Çocuklara Yeniden Özgürlük Vakfı (TCYOV) ile proje ortağı olan Kadıköy Belediyesi ve Deneyimsel Eğitim Merkezi Derneği (DeM) ile projesine başvuruda bulunulmuştur. Projede, adli sistemdeki ve/veya adli sisteme girme riski bulunan 12-18 yaş arası çocuk ve gençlerin sivil katılımını destekleyerek suç ile ilişkilenmelerini önlemek amaçlanmaktadır. Projenin özel hedefi, Kadıköy bölgesinde yaşayan, adli sisteme girmiş ve/veya sisteme girme riski bulunan 12-18 yaş aralığındaki çocuk ve gençlerin sivil katılımının desteklenmesidir.

YAŞLILIK ÇALIŞMALARI

Evde Temizlik Hizmeti

Fiziksel, psikolojik ya da yaşa bağlı nedenlerle günlük yaşam aktivitelerini gerçekleştirmekte zorluk yaşayan 65 yaş üstü ve engelli bireylere yönelik, ev temizliği uygulamasını kapsayan destekleyici bir hizmettir.



Evde Kişisel Bakım (Kuaförlük) Hizmeti

Fiziksel, psikolojik veya yaşa bağlı nedenlerle günlük yaşam aktivitelerini gerçekleştirmekte zorluk yaşayan 65 yaş üstü ve engelli bireylere yönelik, el, ayak ve tırnak bakımı, saç boyama, saç kesimi, sakal tıraşı uygulamalarını kapsayan destekleyici bir hizmettir.



Sıcak Yemek Hizmeti

Sosyoekonomik ihtiyaç sahibi olan, fiziksel, psikolojik ya da yaşa bağlı nedenlerle günlük yaşam aktivitelerini gerçekleştirmekte zorluk yaşayan, yemeğini yapamayacak durumda olan 65 yaş üstü veya kronik sağlık sorunu olan bireylere yönelik sunulan hizmettir.





Evde Destek Hizmetleri Kapsamında Gerçekleşen Çalışmalar	Ölçü Birimi	2019	2020	2021	2022	2023
Evde kişisel bakım hizmeti (kuaförlük)	Kişi/Kere	819 / 2.015	354 / 576	-	369 / 692	590 / 1.393
Evde temizlik hizmeti	Kişi / Kere	158 / 376	25 / 34	-	175 / 800	311 / 1.152
Sıcak yemek hizmeti	Hane / Kişi / Öğün	-	-	942 Hane, 2.218 Kişi 143.077 Öğün	140 Hane, 250 Kişiye 229.829 Öğün	212 Hane, 253 Kişiye, 136.494 Öğün

SOSYAL-EKONOMİK, PSİKO-SOSYAL DESTEK ÇALIŞMALARI

Verilen hizmetler	Ölçü Birimi	2020	2021	2022	2023
Psikolojik Danışmanlık Desteği	Kişi / Seans	147	331 / 1.886	287 / 1.624	168 / 868
Hukuki Danışmanlık Desteği	Kişi	60	37	30	36
Hasta Bezi ve Yatak Koruyucu	Kişi / Paket	490 / 4.961	190 / 3.197	218 / 2.417 paket hasta bezi – 502 paket yatak koruyucu	295 / 2.376 paket hasta bezi – 654 paket yatak koruyucu
Evde Hasta Kişisel Bakım Kiti (Saç Yıkama Bonesi, Vücut Temizleme Lifi, Vücut Temizleme Havlusu ve Latex Eldiven)	Kişi / Paket	-	-	59 kişi /689 adet	75 kişi /1157 adet
Medikal Malzeme Desteği	Adet	91	160	60	67
Tekerlekli Sandalye Desteği	Kişi	-	-	-	150
Hasta Yatağı Desteği	Kişi	-	-	-	50
Erzak Kolisi Desteği	Kişi	4.442	6.500	5.100	1.291
Alışveriş Kartı Desteği	Kişi /Dolum	1.413 / 27.690 (gıda) 14.823 (temizlik)	1.529 / 29.164 (gıda) 16.901 (temizlik)	1.533 / 64.424 (gıda) 26.317 (temizlik)	1.291 / 79.695 (gıda) 14.086 (temizlik)
Eğitim Materyali Desteği (Alışveriş Kartı Yüklemesi)	Öğrenci / Dolum	1.041 / 1.041	1.091 / 1.091	859 / 859	841 / 841
Çocuk Bezi Desteği (Alışveriş Kartı Yüklemesi)	Kişi / Dolum	249 / 2.262	228 / 2.365	215/ 3.094	179 / 3.198
İkinci El Giysi ve İkinci El Eşya Desteği (Kadıköy'de İkamet Eden Kişiler)	Hane / Adet	83 Hane / 2.346 Adet	273 Hane / 8.658 Adet	881 /3.602 339.147 Adet	1294 / 111.042 Adet
İkinci El Giysi ve İkinci El Eşya Desteği (Mekansız Kişiler)	Kişi / Adet	79 / 460	226 / 2.408 Adet	533/5.576 Adet	938 / 7.894 Adet
Açık Gardırop Birimine					
Yapılan Bağışlar	Kişi	-	-	1.375	544
Marmara Üniversitesi Çamaşırhane hizmeti	Kişi	720	-	750	750
Ramazan Dönemi İftar Yemekleri*	Öğün	-	72.000	72.000	120.000
Ramazan Dönemi İftar Yemekleri (Eve dağıtım)	Öğün	-	-	60.000	-
Sıcak Yemek Desteği	Hane / Öğün	1.386 / 181.434	942 / 143.077	140 / 229.829	212 / 136.494
Çocuk Kitabı Desteği	Çocuk	-	7163	6.000	-
Yeni Doğan Destek Paketi	Hane	-	47	125	167
Kurban Bayramı Et Bağışı	Hane	-	308	60	-
Aşure İkramı**	Adet	-	-	-	30.000

*2023 yılında Ramazan dönemi, sabit 4 lokasyon, farklı 31 lokasyon olmak üzere toplam 35 lokasyonda 120.000 öğün yemek ile gerçekleşmiştir.

**28-29-30 Temmuz 2023 tarihlerinde 8 farklı lokasyonda 30.000 adet aşure ikramı gerçekleştirilmiştir.

Sosyal İncelemeler	2019	2020	2021	2022	2023
Durum Tespit Çalışması gerçekleşen hane sayısı	604	1.021	443	1.082	359
Asker ailelerine yönelik sosyo-ekonomik destek incelemesi	38	32	20	8	4
İnceleme İçin Gidilen Toplam Hane Sayısı	**642**	**1.053**	**463**	**1.090**	**363**





Açık Gardırop 2. El Giysi Mağazası ve Anadolu'ya Yardım Hizmeti

Sosyoekonomik destek hizmeti kapsamında; kullanılabilir durumda olan 2. el oyuncak, kitap ve giysiler, hibe eden bireylerden alınarak temizlendikten sonra, desteğe ihtiyacı olan bireylere ulaştırılmaktadır. Kadıköylü gönüllüler tarafından temin edilen oyuncak, eşya, kitap, giysi ve benzeri ayni destekler Anadolu'da çeşitli illere gönderilmektedir.



2023 Yılı Verilen hizmetler	Açık Gardırop 2. El Giysi Mağazası ve Anadolu'ya Yardım Birimi
Medikal Malzeme Desteği	90 adet medikal malzeme teslim edilmiştir.
İkinci El Eşya Desteği (Kadıköy'de İkamet Eden Kişiler)	39 haneden ev eşya bağışı / 18 haneye ev eşyası desteği sağlanmıştır.
İkinci El Giysi ve İkinci El Eşya Desteği (Kadıköy'de İkamet Eden Kişiler)	1294 haneye / 5562 kişiye / 99131 giysi / 8236 tekstil / 3675 oyuncak desteği sağlanmıştır.
İkinci El Giysi ve İkinci El Eşya Desteği (Mekansız Kişiler)	938 kişiye / 7509 giysi / 385 tekstil desteği sağlanmıştır.
Açık Gardırop Birimine Yapılan Bağışlar	544 haneden teslim alınmıştır. Yeniden Kullanım Pazarından 110 vatandaştan bağış alınmıştır.

ENGELLİLİK ÇALIŞMALARI

Yapılan Mesleki Çalışmalar ve İlgili Kurum ve Kuruluşlar ile İşbirlikleri

1 Şubat ve 17 Mart 2023 tarihlerinde, KW Cadde Gayrimenkul yetkilileri ile merkezimize yapabilecekleri bağışlar ve Mayıs ayı içerisinde ortak gerçekleştirebileceğimiz etkinlikler üzerine toplantı gerçekleştirilmiştir.

23 Nisan 2023 tarihinde, Ulusal Egemenlik ve Çocuk Bayramı kapsamında, Selamiçeşme Özgürlük Parkında gerçekleştirilen organizasyona, Empati Sahnesi Çalışması ile katılım sağlanmıştır. Çalışmayı, yaklaşık 250 çocuğun deneyimlemesi sağlanmıştır.

14 Mayıs 2023 tarihinde, Cumhurbaşkanı ve 28. Dönem Milletvekilliği Seçimi Engelsiz Ulaşım Desteği Hizmeti için belediyemize ait merkez garajda yürütülen çalışmaya destek kapsamında 8 ambulans, 13 asansörlü araç ve 30 binek araç ile 497 haneden, yaklaşık 760 kişinin sandıklara erişimi sağlanmıştır.

18 – 19 Eylül 2023 tarihlerinde, Avrupa Hareketlilik Haftası ve MARUF On The Go kapsamında Tasarım Atölyesi Kadıköy'de (TAK) gerçekleştirilen, 'İstanbul Yaşanabilir Mahalle Caferağa Projesi Ölçüt Geliştirme Çalıştayı ve Engelsiz Kadıköy Çalıştayına katılım sağlanmıştır.

26 Eylül 2023 tarihinde, Kabataş Erkek Lisesi öğrencileri ile Sosyal Sorumluluk Projeleri kapsamında, Engelsiz Sosyal Hizmet Merkezi'nde yürütebilecekleri çalışmalara dair bir toplantı gerçekleştirilmiş; ilgili öğrencilerin ESHM'de dönem boyunca yürüteceği çalışmalar planlanmış ve başlatılmıştır.

19 Ekim 2023 tarihinde, Validebağ Özel Eğitim ve Rehabilitasyon Merkezinde görevli Fizyoterapist ve Çocuk Gelişim Uzmanı, Belediyemizde ağırlanarak kurumlar arası yönlendirilebilecek engelliler ve ortak yürütülebilecek çalışmalar üzerine görüşme gerçekleştirilmiştir.

20 Ekim 2023 tarihinde, Körleri Eğitim ve Kalkındırma Derneği Başkanı Nuran ÜZGÜL, Belediyemizde ağırlanarak daha önce ESHM'nin kullanımına bağışlamış oldukları teknik cihazların tespiti ve sayımı gerçekleştirilmiştir.

3 Kasım 2023 tarihinde, Poliabs firması yetkilileri ile Erişilebilir İç Mekan Uygulamalarına dair çevrimiçi toplantı gerçekleştirilmiştir.

5 Aralık 2023 tarihinde, Sabancı Center'da düzenlenen, "Filantropi ve Gençlik" temalı, 16. Sabancı Vakfı Filantropi Seminerine katılım sağlanmıştır.

Avrupa Birliği tarafından hibe verilen "Accessible Kadikoy (Erişilebilir Kadıköy)" projesi yürütülmüştür.



Cumhurbaşkanı ve 28. Dönem Milletvekili Genel Seçimi Engelsiz Ulaşım Desteği

Engelsiz Sosyal Hizmet Merkezi'nde (ESHM) Verilen Hizmetler	Ölçü Birimi	2020	2021	2022	2023
ESHM Yeni Kayıt	Kişi	435	358	314	327
Özel Eğitim Danışmanlığı	Kişi / Seans	64 / 234	87 / 228	60 / 315	90 / 351
0-3 ve 3-6 Yaş Özel Gereksinimli Çocuklara Yönelik Oyun Grupları	Kişi / Grup / Seans	15 çocuk / 5 grup / 30 seans	-	-	-
Özel Eğitim Çevrimiçi Çocuk Atölyeleri	Kişi / Grup	-	11 farklı çocuk / 3 farklı grup	-	-
Özel Eğitim Yüz Yüze Yetişkin Atölyeleri	Branş / Grup / Kişi	9 farklı branş / 14 farklı grup / 86 farklı kursiyer	-	3 farklı branş / 16 farklı grup / 38 farklı kursiyer	4 farklı branş / 28 farklı grup / 35 farklı kursiyer
Özel Eğitim Çevrimiçi Yetişkin Atölyeleri	Branş / Grup / Kişi	-	5 farklı branş / 25 farklı grup / 38 farklı kursiyer	7 farklı branş / 17 farklı grup / 53 farklı kursiyer	2 farklı branş / 5 farklı grup / 23 farklı kursiyer
Engelli Birey ve Ailelerine Yönelik Rehberlik ve Psikolojik Danışmanlık Hizmeti	Kişi / Seans	5 / 7	56 / 80	42 / 93	11 / 24
Erken Tanı ve Müdahale Çalışmaları kapsamında 0-3 yaş arası bebek ya da çocuklu hanelerde yapılan taramalar / değerlendirmeye alınan çocuk sayısı	Taranan Hane / Değerlendirilen Bebek ya da Çocuk	-	-	77 / 30	38 / 19
İstihdam Danışmanlığı / Başvuru	Kişi	4	14	8	1
Yönlendirme Sonucu İstihdam Sağlama	Kişi	1	1	-	-
Sesli Kütüphane Toplam Üye Sayısı	Kişi	312	317	337	341
Toplam Sesli Kitap Sayısı	Adet	1.447	1.516	1.552	1.552
Toplam Metin Kitap Sayısı	Adet	857	865	884	884
Yıl İçerisinde Verilen Braille / Kabartma Baskı Desteği	Sayfa	-	2.820	4.188	-
Engelsiz Taksi Hizmeti	Kişi / Sefer	410 / 7.073	322 / 6.445	244 / 6.157	400 / 5.436
Toplam Akü Şarj İstasyonu	Adet	3	3	3	*

* Mevcut Akü Şarj İstasyonlarımız elektronik ve ekonomik ömürlerini tamamlayarak kullanılamaz durumda oldukları için kaldırılmıştır.

Engelli Katılımcılar ile Gerçekleştirilen Sosyal Aktiviteler

11 Mayıs 2023 tarihinde, KW Cadde Gayrimenkul'ün de desteği ile Koşuyolu Yaşam Parkı'nda açık hava organizasyonu gerçekleştirilmiştir. Canlı müzik ve ikramlar içeren organizasyona yaklaşık 50 engelli birey ve ailesi katılım sağlamıştır.

30 Mayıs 2023 tarihinde Kozyatağı Kültür Merkezi'nde gerçekleştirilen, Kadıköy Belediyesi Sosyal Hizmet Merkezleri 2022-2023 eğitim öğretim dönemi yılsonu sergisine kursiyerlerimize ait el emeği ürünleri ile katılım sağlanmıştır.

18 Ocak, 15 Mart, 25 Nisan ve 6 Haziran 2023 tarihlerinde, yüz yüze atölyelerimize devam eden toplam 23 engelli kursiyerlerimiz ile PERA Müzesi ziyaretleri gerçekleştirilerek her bir ziyarette farklı atölye çalışmaları deneyimlemeleri sağlanmıştır.

19 Aralık 2023 tarihinde, merkezimize devam eden bu dönem ve geçmiş dönem kursiyerlerimiz ve ailelerine yönelik bir yeni yıl kutlaması organizasyonu gerçekleştirilmiştir.





EĞİTİM ÇALIŞMALARI

Kişisel Gelişim, Meslek Edindirme ve Hobi Eğitimleri		Katılımcı Sayısı
Kuşdili Sosyal Hizmet Merkezi	Dekoratif Ev Aksesuarları Hazırlama	22
	Diksiyon	50
	Drama	34
	El Nakışı	62
	Emlak Danışmanlığı	22
	Fotoğrafçılık	34
	Fransızca	38
	Gitar	22
	İletişim Yöntem ve Teknikleri	24
	İlkyardım	41
	Kısa Film Yapımı	18
	Örgü	53
	Pastacılık	42
	Resim	106
	Senaryo Yazarlığı	29
	Tezhip ve Minyatür	15
	Tiyatro	36
	Yaşam Koçluğu	60

Kişisel Gelişim, Meslek Edindirme ve Hobi Eğitimleri		Katılımcı Sayısı
Engelsiz Sosyal Hizmet Merkezi	Dans I (Çevrimiçi / Ocak-Haziran arası)	10
	Dans II (Çevrimiçi / Ocak-Haziran arası)	6
	Sportif Beceriler I (Çevrimiçi / Ocak-Haziran arası)	7
	Sportif Beceriler II (Çevrimiçi / Ocak-Haziran arası)	6
	El Sanatları I (Yüz yüze / Ocak - Haziran arası)	6
	El Sanatları II (Yüz yüze / Ocak - Haziran arası)	6
	El Sanatları III (Yüz yüze / Ocak - Haziran arası)	5
	El Sanatları IV (Yüz yüze / Ocak - Haziran arası)	3
	El Sanatları V (Yüz yüze / Ocak - Haziran arası)	5
	El Sanatları VI (Yüz yüze / Ocak - Haziran arası)	4
	Drama I (Yüz yüze / Ocak - Haziran arası)	6
	Drama II (Yüz yüze / Ocak - Haziran arası)	6
	Drama III (Yüz yüze / Ocak - Haziran arası)	4
	Drama IV (Yüz yüze / Ocak - Haziran arası)	5
	Aromatik Bitki Yetiştiriciliği I (Yüz yüze/Ocak-Haziran arası)	3
	Aromatik Bitki Yetiştiriciliği II (Yüz yüze/Ocak-Haziran arası)	4
	Aromatik Bitki Yetiştiriciliği III (Yüz yüze/Ocak-Haziran arası)	4
	Aromatik Bitki Yetiştiriciliği IV (Yüz yüze/Ocak-Haziran arası)	5
	Sportif Beceriler I (Yüz yüze / Kasım 2023 - devam ediyor)	11
	Sportif Beceriler II (Yüz yüze / Ekim 2023 - devam ediyor)	9
	El Sanatları I (Yüz yüze / Kasım 2023- devam ediyor)	6
	El Sanatları II (Yüz yüze / Kasım 2023- devam ediyor)	5
	El Sanatları III (Yüz yüze / Ekim 2023- devam ediyor)	4
	El Sanatları IV (Yüz yüze / Ekim 2023- devam ediyor)	5
	El Sanatları V (Yüz yüze / Kasım 2023- devam ediyor)	5
	El Sanatları VI (Yüz yüze / Kasım 2023- devam ediyor)	4
	Drama I (Yüz yüze / Kasım 2023 - devam ediyor)	5
	Drama II (Yüz yüze / Kasım 2023 - devam ediyor)	6
	Drama III (Yüz yüze / Ekim 2023 - devam ediyor)	5
	Drama IV (Yüz yüze / Ekim 2023 - devam ediyor)	4
	Drama V (Yüz yüze / Kasım 2023 - devam ediyor)	4
	Drama VI (Yüz yüze / Kasım 2023 - devam ediyor)	5
	Dans I (Çevrimiçi / Kasım 2023 - devam ediyor)	11
19 Mayıs Sosyal Hizmet Merkezi	İngilizce Kurs- A1	24
	İletişim Yöntem ve Teknikleri	15
Toplam		931

Kişisel gelişim, meslek edindirme ve hobi eğitimleri	Ölçü Birimi	2019	2020	2021	2022	2023
Kuşdili Sosyal Hizmet Merkezi, Yeldeğirmeni Sosyal Hizmet Merkezi, Rasimpaşa Sosyal Hizmet Merkezi, Göztepe Sosyal Hizmet Merkezi, 19 Mayıs Sosyal Hizmet Merkezi ve Engelsiz Sosyal Hizmet Merkezi Eğitimleri	Kurs/Kişi	50 / 1.358	42 / 1.487	40 / 438	46 / 695	53 / 931

ÇOCUK ÇALIŞMALARI

Çocuk Meclisi Çalışmaları

Şubat 2023 tarihinde Çocuk Meclisi Projesi'nin duyuru çalışması gerçekleştirilmiş ve projeye başvurular alınmıştır.

17-22-24 Mart 2023 tarihlerinde, Kadıköy Belediyesi Çocuk Meclisi çalışmaları kapsamında toplantılar gerçekleştirilmiştir.

2 Nisan 2023 tarihinde, Kadıköy Belediyesi Çocuk Meclisi çalışmaları kapsamında, Halis Kurtça Çocuk Kültür Merkezi'nde tanışma toplantısı gerçekleştirilmiş ve toplantıda 53 çocuk, katılımcı olarak yer almıştır.

9 Nisan 2023 tarihinde, Belediye hizmetlerinin ele alındığı ve çocuk meclisinin işleyişinin anlatıldığı ikinci çocuk meclisi toplantısı Halis Kurtça Çocuk Kültür Merkezinde gerçekleştirilmiştir. Toplantıda 51çocuk, katılımcı olarak yer almıştır.

7 Mayıs 2023 tarihinde, Kadıköy Belediyesi Çocuk Meclisi Başkanlık Seçimi gerçekleştirilmiştir. Seçime 37 çocuk katılım sağlamıştır.

4 Haziran 2023 tarihinde gerçekleştirilen Çocuk Meclisi toplantısına 24 çocuk katılım göstermiştir. Kültür sanat komisyonu, hayvan hakları ve çevre komisyonu, spor ve sağlık komisyonu, çocuk hakları ve toplumsal eşitlik komisyonları toplantısı gerçekleştirilmiştir.

18 Mayıs 2023 tarihinde, Belediye Brifing Salonunda gerçekleştirilen "Uyuşturucu Kullanımı ve Bağımlılığında Erken Tespit Eğitimi ve Bağımlılık Sarmalına Yakalanan Çocuğa Müdahale, Bilinçlendirme ve Farkındalığı Arttırma Eğitimi" düzenlemiştir.



Çocuk Meclisi Çalışmaları

Yapılan Mesleki Çalışmalar ve İlgili Kurum / Kuruluşlarla İşbirlikleri

Çocuk Enstitüsü Projesi

Ağustos ayında, Kadıköy Belediyesi ve Marmara Üniversitesi ortaklığında 'Çocuk Enstitüsü' Projesi hayata geçirilmiştir. Marmara Üniversitesi Göztepe Kampüsü'nde gerçekleştirilen projeye, Belediyemiz tarafından tespit edilen sosyoekonomik ihtiyaç sahibi çocukların katılımı sağlanmış ve eğitimlerin takibi gerçekleştirilmiştir.

Gençlik Katılımında Sürdürülebilir İşbirliği Projesi

Aralık 2023 tarihinde, Gençİst: Gençlik Katılımında Sürdürülebilir İşbirliği Projesi'ne ortak olunmuştur. Türkiye Çocuklara Yeniden Özgürlük Vakfı (TCYOV) ile proje ortağı olan Kadıköy Belediyesi ve Deneyimsel Eğitim Merkezi Derneği (DeM) ile gerçekleştirilmesi planlanan projenin hedefi, Kadıköy bölgesinde yaşayan, adli sisteme girmiş ve/veya sisteme girme riski bulunan 12-18 yaş aralığındaki çocuk ve gençlerin sivil katılımının desteklenmesidir.

Kadıköy Kaymakamlığı İlçe Çocuk Koordinasyon Kurulu İşbirliği

Kadıköy Kaymakamlığından 5395 Sayılı Çocuk Korumu Kanunu alt grup izleme çalışması kapsamında gelen; haklarında tedbir kararı verilen çocuk ve ailelerini izleme ve değerlendirme için 40 dosyanın hane incelemeleri, Sosyal Servis meslek elemanları tarafından Eylül-Ekim 2023 tarihinde yapılmış ve raporları yazılmış, dosyalar Kadıköy Kaymakamlığa teslim edilmiştir.

Erken Tanı ve Müdahale Çalışmaları

Kadıköy Belediyesi ve Türkiye Spastik Çocuklar Vakfı / Cerebral Palsy Türkiye (TSÇV) arasında imzalanan "Erken Tanı ve Müdahale" konulu işbirliği protokolü kapsamında, yıl boyunca ilçedeki 0-3 yaş arası bebeği ya da çocuğu olan hanelerde taramalar gerçekleştirilmiştir. 2023 yılı içerisinde, bu kapsamda 38 hanede tarama yapılmış; 0-3 yaş arası 19 çocuk değerlendirmeye alınmıştır.

Çocuklara Yönelik Farkındalık Atölyeleri

23 Nisan 2023 tarihinde, Selamiçeşme Özgürlük Parkı'nda gerçekleştirilen 23 Nisan etkinliklerine "Farkındalık Atölyesi" çalışmaları ile destek verilmiştir. Bu kapsamda, "Empati Sahnesi" çalışması yürütülmüştür. Empati Sahnesi çalışmasına herhangi bir engel tanısı olmayan yaklaşık 250 çocuk katılım sağlamıştır.

TOPLUMSAL EŞİTLİK ÇALIŞMALARI

8 Mart Dünya Emekçi Kadınlar Günü için görsel ve içerik çalışması hazırlanmıştır.

14 Mart 2023 tarihinde Kadına Yönelik Şiddetle Mücadele İl Koordinasyon, İzleme ve Değerlendirme Toplantısı'na katılım sağlanmıştır.

Ağustos ayında Mor Broşür revize çalışması yapılmıştır.

Ekim ayında Altınbaş Üniversitesi Araştırma Projesi için belediye hizmetlerimiz ile ilgili doküman hazırlanmıştır.

7 Kasım 2023 tarihinde Göç Araştırmaları Derneği ile Kadıköy ilçesinde hangi grup göçmenlerin olduğu, hangi mahallelerde yoğunlaşmalar olduğuna dair gözlemlerin, Kadıköy Belediyesi'nin göçmenlere ilişkin ve göçmenleri de kapsayan hizmetleri, var ise yaşanan sıkıntılar, barınma krizine dair etkileri üzerine bir görüşme gerçekleştirilmiştir.

25 Kasım Kadına Yönelik Şiddete Karşı Uluslararası Mücadele Günü için görsel ve içerik çalışması hazırlanmıştır.

20 Kasım Çocuk Hakları Günü için görsel çalışma hazırlanmıştır.

25 Kasım 2023 tarihinde Türkiye'de Katılımcı Demokrasinin Güçlendirilmesi: Toplumsal Cinsiyet Eşitliğinin İzlenmesi Projesi Faz III", 01.09.2023 tarihinde Cinsiyet Eşitliği İzleme Derneği (CEİD) tarafından uygulanmaya başlanmıştır. Proje kapsamında Türkiye'de bulunan belediyeler tarafından verilen "Kadın Danışma Merkez, Kadın Sığınma evi, Yaşlı Bakım Merkezi, Engelli Bakım merkezi, Evde Bakım Hizmetleri, Yerel Eşitlik Eylem Planı Hazırlığı ve kreş/Gündüz Bakımevi" hizmetlerine ilişkin talep edilen değerlendirme soruları yanıtlanıp iletilmiştir.



SOSYAL YAŞAM EVLERİ

19 Mayıs Mahallesi / Sahrayıcedit Mahallesi

Sosyal Yaşam Evleri	Üye Sayısı
Sahrayıcedit Mahallesi	1.455
19 Mayıs Mahallesi	1.925

Sosyal Yaşam Evleri; biri 2013 yılında Sahrayıcedit Mahallesi'nde, diğeri ise 2017 yılında 19 Mayıs Mahallesi'nde açılmış olan 65 yaş üstündeki nüfusun boş vakitlerini değerlendirebileceği birimlerdir.

Sosyal Yaşam Evleri, çoğu aktif çalışma hayatını bırakmış veya emekli olmuş 65 yaşın üstündeki bireylerin eve kapanmasını engellemek, yaşıtlarıyla bir araya gelerek yeni sosyalleşme ortamları oluşturmalarına destek olmak, hoşça vakit geçirmeleri ve üretkenliklerinin devamını sağlamak amacıyla faaliyetlerine devam etmektedir.

Sosyal Yaşam Evleri'nin amacı; 65 ve üzeri yaş grubundaki kişilerin aktif ve sağlıklı yaş almalarına yardımcı olmak, hedef kitledeki vatandaşlara psikolojik destek sağlamak, sosyalleşmelerine ve kişisel gelişimlerine katkıda bulunarak koruyucu, önleyici ve destekleyici hizmetler sunmaktır.





19 Mayıs Mahallesi Sosyal Yaşam Evi
2023 Yılı Hizmet Sayıları

Eğitimler	Kişi Sayısı
Pilates	40
Yoga	12
Sandalye Egzersizi	131
Online Sandalye Egzersizi	212
Dans	32
Parlak Şapkalar	28
Yaratıcı Drama	24
İngilizce	50
Bilgisayar-Cep Telefonu Kullanımı	70
Satranç	25
Fotoğrafçılık	29
Resim	32
Seramik	16
Örgü	64
Tiyatro	12
Bahçecilik	32
Müzik	12
TOPLAM	**821**

Seminer	Kişi Sayısı
Yaşlılık Hukuku	89
Ne Kadar Duyuyorum	72
Düşme Riski	87
Her Yönüyle Obezite	52
Rengine Yolculuk	108
Dolandırılma	47
Bu Tansiyon Aleti Ne Söylüyor	70
Egzersizin 5N 1K'SI	83
Depreme Karşı Yeterince Bilinçli miyiz?	37
Bilinç Altı Dinletisi	83
İdrar Kaçırma	78
TOPLAM	**806**

Hizmet / Etkinlik	Kişi Sayısı
Korkmaz Altuğ Kanser Haftası	51
Dr.Rana Beşe Göz Taraması	20
Siser - İşitme testi	125
Birliktelik ve Bilgelik El Sanatları sergisi	250
Yılbaşı Yeşilçam Dinletisi	89
Afet Eğitim ve Bilinçlendirme Parkı Etkinliği	46
Kalamış Park Spor Etkinliği (1 Ekim Dünya Yaşlılar Günü)	150
Meme Kanseri Haftasında Parlak Şapkalar Dans – Süreyya Operası Önü	20
Erenköy Gönüllü Evi Dans Gösterisi	20
Meme Kanseri Haftasında Parlak Şapkalar Dans – CKM Konferans Salonu	20
Gözlerimi Kaparım Vazifemi Yaparım – Tiyatro Gösterisi	400
Mandolinata İstanbul Konseri	402
TOPLAM	**1.593**

Geziler	Kişi Sayısı
Beykoz Cam ve Billur müzesi	152
Topkapı Sarayı	16
Resim Sınıfları / Resim Sergisi	30
Miniatürk	15
Bahçe Sınıfı -Teknik Gezi - Beykoz Fidanlığı	19
Kuzguncuk Parkı	16
Yerebatan Sarnıcı	16
Kalamış Parkı	24
TOPLAM	**288**

Sahrayıcedit Sosyal Yaşam Evi
2023 Yılı Hizmet Sayıları

Eğitimler	Kişi Sayısı
Makrome Kursu	20
Örgü Atölyesi	20
Hobi Atölyesi	15
Resim Kursu	35
İngilizce Kursu	35
Mefruşat Kursu	15
Türk Sanat Müziği	30
Seramik Kursu	15
Sandalye Üzerinde Egzersiz	20
Pilates	23
TOPLAM	**228**

Hizmet / Etkinlik	Kişi Sayısı
Kişisel Bakım Hizmeti	460
Okey ve Tavla Aktivitesi	25
Mamografi Merkezi Sağlık Taraması	15
Türk Sanat Müziği Konseri	406
Yılbaşı Türk Sanat Müziği Dinletisi	52
Dünya Yaşlılar Günü Kalamış Parkı Etkinliği	24
Dr. Rana Beşe Sağlık Polikliniği Tarama	15
TOPLAM	**997**

Geziler	Kişi Sayısı
Seramik Sergisi Gezisi	17
Yerebatan Sarnıcı	40
Emirgan Korusu	15
İstanbul Modern Sanat Müzesi Gezisi	16
Beykoz Billur ve Cam Müzesi	80
Gazhane Müzesi Gezisi	15
Pera Müzesi Gezisi	20
Atatürk Arboretumu	32
TOPLAM	**235**







ALZHEIMER MERKEZLERİ

19 Mayıs Alzheimer Merkezi

21 Ekim 2017'de faaliyete geçen ve Yaşlı Hizmet Merkezilerinde Sunulacak Gündüzlü Bakım Yönetmeliğine uygun olarak tasarlanan Alzheimer Merkezimizde; hastaları yaşama bağlamak, günlük yaşam faaliyetlerini keyifli geçirmelerini sağlamak ve zihinsel rehabilitasyon çalışmalarıyla hastalığın evre atlamasını geciktirmek ve hastalara sosyal işlevsellik kazandırılması amaçlanmıştır. Merkezde hastalara hizmet verildiği gibi hasta yakınlarına da çeşitli konularda eğitim hizmetleri verilmektedir.

	Hizmetler/Eğitimler/Etkinlikler	Kişi Sayısı
Hastalara Yönelik Hizmetler	Toplam Başvuru Sayısı	41
	Nöropsikolojik Test Uygulanan Hasta Sayısı	40
	Heyet Tarafından Merkeze Kabul Edilen Hasta Sayısı	16
	Merkeze Devam Eden Aktif Hasta Sayısı	23
	Merkezden Ayrılan Hasta Sayısı	14

Hasta Yakınlarına Yönelik Eğitim Hizmetleri	Hasta Yakınları Destek Grubu Toplantısı	128
	Alzheimer Hastalarında Dil, İletişim ve Yutma Sorunlarına Yönelik Çözüm Önerileri	54
	Tübitak 4008 Atölyesi	24
	Yaşlıya Saygı Haftası Sempozyumu	135
	Alzhemier Hastalığı Hakkında Bilinmesi Gerekenler Konulu Seminer	71
	Bunama Sadece Alzheimer Hastalarında mı Görülür? Diğer Bunama Tipleri Nelerdir?	80
	Parkinson Hastalığı Hakkında Bilinmesi Gerekenler	41

Etkinlikler	Alzheimer Hastalığında Diğer Tıbbi Sorunlar	54
	Alzheimer Hastası İle İletişim	42
	Alzheimer Hastalığı Soru-Cevap	21
	21 Eylül Dünya Alzheimer Günü Semineri	55
	21 Eylül Dünya Alzheimer Günü Etkinlikleri	120
	Koç Müzesi Gezisi	38
	Alzheimer Merkezi Yılbaşı Konseri	75
	Yaşlılar Haftası Etkinlikleri	50

Göztepe Alzheimer Merkezi

Göztepe Alzheimer Merkezi 2021 yılının Kasım ayından itibaren hasta kabulüne başlamıştır. Kadıköy ilçesinde ikamet eden ve Alzheimer teşhisi almış tüm hastalara ve yakınlarına yönelik hizmet vermektedir. Göztepe Alzheimer merkezinin amacı Alzheimer hastalarının yaşam kalitesini yükseltmek ve sosyalleşmesini sağlayıp hastalığın seyrini yavaşlatmaktır. Göztepe Alzheimer Merkezi sayesinde hasta yakınlarının kendilerine zaman ayırabilme olanağı sağlanırken bireysel-grup psikoterapileri, eğitimler ve seminerlerle hastalık konusunda bilgi ve destek verilmektedir.

	Hizmetler/Eğitimler/Etkinlikler	Kişi Sayısı
Hastalara Yönelik Hizmetler	Toplam Başvuru Sayısı	84
	Nöropsikolojik Test Uygulanan Hasta Sayısı	83
	Heyet Tarafından Merkeze Kabul Edilen Hasta Sayısı	36
	Merkezden Aktif Hizmet Alan Hasta Sayısı	40
	Merkezden Ayrılan Hasta Sayısı	22

Hasta Yakınlarına Yönelik Eğitim Hizmetleri	Hasta Yakınları Destek Grubu Toplantısı	128
	Alzheimer Hastalarında Dil, İletişim ve Yutma Sorunlarına Yönelik Çözüm Önerileri	54
	Tübitak 4008 Atölyesi	24
	Yaşlıya Saygı Haftası Sempozyumu	135
	Alzheimer Hastalığı Hakkında Bilinmesi Gerekenler Konulu Seminer	71
	Bunama Sadece Alzheimer Hastalarında Mı Görülür? Diğer Bunama Tipleri Nelerdir?	80
	Parkinson Hastalığı Hakkında Bilinmesi Gerekenler	41
	Alzheimer Hastalığında Diğer Tıbbi Sorunlar	54
	Alzheimer Hastası ile İletişim	42
	Alzheimer Hastalığı Soru – Cevap	21

Etkinlikler	21 Eylül Dünya Alzheimer Günü Semineri	55
	21 Eylül Dünya Alzheimer Günü Etkinlikleri	120
	Koç Müzesi Gezisi	38
	Alzheimer Merkezi Yılbaşı Konseri	75
	Yaşlılar Haftası Etkinlikleri	50
	Alzheimer Merkezi Müzik Dinletisi	41
	Bahara Merhaba Etkinliği	54

HEDEF 1.2 Sosyal Politika Çalışmalarının Toplumsal Eşitlik Perspektifinden Kurumsallaşmasını Sağlamak

KADIN ÇALIŞMALARI

Kadına Şiddeti Önlemeye Yönelik Farkındalık Çalışmaları Kapsamında Gerçekleştirilen ve Katılım Sağlanan Eğitim, Seminer, Bilgilendirme

2023 yılı süresince Kadın Konukevinden hizmet almakta olan kadınlarla aylık düzenli şekilde bilinçlendirme, güçlendirme ve farkındalık toplantıları gerçekleştirilmiştir.

Ocak-Haziran 2023 tarihlerinde Kadın Sağlığı Eğitim seminer programı (KSEP) gerçekleştirilmiştir.

Ocak-Aralık 2023 tarihleri arasında T.C. Kadıköy Kaymakamlığı öncülüğünde ilgili diğer kurum ve kuruluşlarla gerçekleşen Kadına Yönelik Şiddetle Mücadele Koordinasyon Toplantılarına düzenli olarak katılım sağlanmıştır.

6 Mart-17 Mart 2023 tarihleri arasında mesleğin cinsiyeti olmaz sloganıyla hazırlanan "Kadın Kaynakçılar Yetişiyor" projesi kapsamında, Gedik Eğitim Vakfı tarafından ilk eğitim programına başlanmış ve eğitime katılan kadınlar sertifikalarını alarak yeni bir meslek edinmişlerdir.

12 Nisan 2023 tarihinde TAPV-HASUDER tarafından organize edilen Afet ve Kriz Durumlarında Kadın Sağlığı Seminerine katılım gösterilmiştir.

20 Temmuz 2023 Şiddet Hattı tanıtım videosu çekimi yapılmıştır.

04 Ekim 2022-31 Ocak 2023 tarihleri Kadının İnsan Hakları Programı (KİHEP) grup çalışması tamamlanmış olup sertifika töreni 01.11.2023 tarihinde Kadının İnsan Hakları Derneği ve Belediyemiz işbirliği ile gerçekleştirilmiştir.

9-12 Kasım 2023 tarihleri arasında Kadının İnsan Hakları Yeni Çözümler Derneği'nin İstanbul'da gerçekleştirdiği KİHEP Eğitici Buluşması ve Toplumsal Cinsiyet Eşitliği Oryantasyonu toplantısına katılım sağlanmıştır.



KİHEP Sertifika Töreni

25 Aralık 2023 tarihinde Kocaeli Büyükşehir Belediyesi "Kadın ve Aile Hizmetleri Müdürlüğü" tarafından Kadın Konukevine ziyaret gerçekleştirilmiş ve Kadın Konukevi iş ve işlemleri hakkında bilgi aktarılmıştır.

Kadın Sığınma Evi

Kadın Sığınma Evi; 18 yaşın üstünde reşit olmuş, fiziksel, duygusal, cinsel, ekonomik istismara uğrayan kadınların psiko-sosyal ve ekonomik sorunlarının çözümlenmesi sırasında varsa çocukları ile birlikte ihtiyaçlarını karşılamak amacıyla geçici bir süre kalabilecekleri, kurucusu ve işleticisi Kadıköy Belediyesi olan yatılı sosyal hizmet kurumudur.

Kadıköy Belediyesi 2002 yılından beri faaliyet gösteren Kadın Sığınma Evi ile şiddet mağduru kadınlara hizmet ederek, onları yeniden güçlendirip hayata kazandırma amacıyla emin adımlarla ve tecrübesiyle yoluna devam etmektedir. Kurum kapasitesi, 13 kadın ve çocuklarıdır. Ruhsat ile birlikte toplam kapasite 26 olarak belirlenmiştir.

Kadın Sığınma Evi'nde Verilen Hizmet	Ölçü Birimi	2019	2020	2021	2022	2023
Kadın Sığınma Evi'nden faydalanan şiddet mağduru kadın sayısı	Kişi	49 kadın, 33 çocuk	51 kadın, 46 çocuk	65 kadın, 69 çocuk	52 kadın, 80 çocuk	57 kadın, 55 çocuk

Alo Kadına Şiddet Hattı:

Sosyal, psikolojik, cinsel, ekonomik ve fiziksel şiddet türlerine maruz kalan veya tanık olan kadınları bilgilendiren ve ihtiyaç duydukları kaynaklara yönlendiren bir hattır. Alo Kadına Şiddet Hattından 2023 yılı içerisinde 39 kadın faydalanmıştır.

Hukuki Destek Alan Kadın Sayısı: 19 kişi
İşe Giren Kadın Sayısı: 7 kişi
Ev Tutan Kadın Sayısı: 3 kişi
Bilinçlendirme Eğitimleri: 8 Farklı Oturum, 55 katılımcı
Kuruluşta Hizmet Alan Kadınlara Verilen Psikolojik Danışmanlık: 21 kişi
Şiddet Hattı Başvuru Sayısı: 39 kişi



Kadın Yaşam Evi

Bu proje ile şiddete maruz bırakılan kadınların 12 yaşından büyük oğullarından ayrılmadan yeni bir hayat kurabilmeleri için belediye mülkiyetindeki daireler, Kadın Yaşam Evlerine dönüştürülmüştür. Proje, Türkiye'de ilk defa resmi olarak hayata geçirilmiştir. Kadın Yaşam Evi'ne kabuller sadece Şiddet Önleme ve İzleme Merkezi tarafından uygun görülen ve yönlendirilen kadınlardan yapılmaktadır. Kadın Yaşam Evi'nin tüm tefrişatı ve giderleri belediyemiz tarafından karşılanmış olup halen aktif olarak çalışmaya devam eden Kadın Sığınma Evine bağlı hizmet vermektedir. Kadın Yaşam Evi'ne dair tüm ihtiyaç, işleyiş ve denetim Kadın Sığınma Evi tarafından gerçekleştirilmektedir. Kadın Yaşam Evi'nden hizmet alan tüm kadın ve çocuklar için psikolojik ve hukuki destek de Belediyemiz Kadın Dayanışma Biriminden sağlanmaktadır. Bu proje kapsamında Kadıköy Belediye Başkanlığına ait 5 daire Kadın Yaşam Evi olarak hazırlanmış olup 08.11.2021 tarihinde 1 daire için Aile ve Sosyal Hizmetler Bakanlığından ruhsat alınmış ve 25.11.2021 tarihinde açılışı yapılmıştır. 2023 yılında da çalışmalarımız devam etmiştir.

ŞÖNİM üzerinden yönlendirilen 7 kadın ve ailesi, Kadın Sığınma Evinde takibe alınarak gözlemlenmiş ancak Kadın Yaşam Evi'nde kalmalarının uygun olmadığı tespit edilmiştir.

Kadın Dayanışma Birimi

Kadına yönelik şiddet ve ayrımcılığa karşı kadınların desteklenmesi ve güçlenmesine yönelik çeşitli çalışmaların yapılmakta olup, Rasimpaşa Sosyal Hizmet Merkezi çatısı altında yer almaktadır. Kadın Sağlığı, Kadının İnsan Hakları Eğitimi, Flört Şiddeti Farkındalık Atölyesi vb. atölye ve etkinliklerle kadınların gerek bireysel hayatlarında gerekse toplumsal hayat içerisinde güçlenmeleri amaçlanmaktadır. Bunların yanı sıra, düzenlenen hak temelli eğitim faaliyetleri ve kadınlara yönelik sunulan psikolojik ve hukuki danışmanlık gibi hizmetlerle de kadınlar her alanda desteklenmektedir. Toplam 10 kadına hukuki ve bireysel danışmanlık hizmeti verilmiştir.

Kadının İnsan Hakları Eğitim Programı (KİHEP)

Kadının İnsan Hakları Eğitim Programı (KİHEP), Kadıköy Belediyesi ve Kadının İnsan Hakları –Yeni Çözümler Derneği arasında imzalanan protokol uyarınca gerçekleştirilmektedir.

Eğitim programı Kadıköy Belediyesi Sosyal Destek Hizmetleri Müdürlüğü bünyesinde görev yapmakta olan meslek elemanları (psikolog, sosyal hizmet uzmanı, sosyolog) tarafından verilmektedir.

KİHEP gerek ulusal gerekse uluslararası düzeyde, yazılı ve sözlü yasaların kadınların yaşamlarını nasıl şekillendirdiği konusunda bilinçlenmesine, hakları ve yasaları öğrenmenin yanı sıra onlar karşısında eleştirel bir bilinç kazanmasına, hakları yaşama geçirme becerilerini edinmesine ve toplumsal değişimi harekete geçirme gücüne ulaşmasına yönelik bir eğitim programıdır.

04 Ekim 2022-31 Ocak 2023 tarihleri arasında 11 kadın ile birlikte 16 hafta süren KİHEP grup çalışması tamamlanmış olup; sertifika töreni 01.11.2023 tarihinde Kadının İnsan Hakları Yeni Çözümler Derneği ve Belediyemiz işbirliği ile gerçekleştirilmiştir. Yeni grupların açılması için çalışmalar devam etmektedir.



Kadının İnsan Hakları Derneği'nin 9-12 Kasım 2023 tarihleri arasında İstanbul'da gerçekleştirdiği KİHEP Eğitici Buluşması ve Toplumsal Cinsiyet Eşitliği Oryantasyonu toplantısına katılım sağlanmıştır. Kadının insan haklarıyla ilgili çalışmalar gözden geçirilmiş ve yeni dönem stratejileri tartışılmıştır.

Kadın Sağlığı Eğitim Programı (KSEP)

Kadın Sağlığı Eğitim Programı (KSEP), kadınların ve ailelerinin yaşam ortamlarını iyileştirecek temel koruyucu sağlık davranışlarının geliştirilmesi ve sağlık kurumlarından koruyucu sağlık hizmet talep bilincinin arttırılması amacıyla oluşturulmuştur. Program; 13 haftalık kapalı grup çalışması ile her hafta 90 dakikalık modüller ve görsel eğitim materyalleri eşliğinde uygulanmaktadır.

Eğitim materyalleri, eğitim aktivitelerini desteklemek, kadınların eğitime aktif katılımını sağlamak gibi çeşitli amaçlarla hedef grubun özellikleri dikkate alınarak geliştirilmiştir. 2023 yılında 14 hafta boyunca 13 seminer açılarak 102 katılımcıya ulaşılmıştır.

Flört Şiddeti Farkındalık Atölyesi

Cinsel Şiddetle Mücadele Derneği ile Kadıköy Belediyesi Rasimpaşa Sosyal Hizmet Merkezi'nde yürütülen "Flört Şiddeti Farkındalık Atölyesi", gençlerin sosyal ve duygusal ilişkilerindeki şiddeti tanımalarını ve güvenli ilişkiyi öğrenmelerini amaçlamaktadır. Atölye; toplumsal cinsiyet, şiddet ve şiddet türleri ve güvenli ilişki üzerine çalışmaya katılanlarla birlikte tartışılıp herkesin fikirlerini ortaya koyduğu interaktif grup çalışması şeklinde yapılmaktadır.

Atölyenin sonunda katılımcıların; şiddeti ve şiddet içeren davranışları tanıması, toplumsal cinsiyet rollerinin değişilebilir olduğunun farkına varması ve duygusal ilişkilerde iyi ve güvende hissetmenin herkesin hakkı olduğunu öğrenmeleri amaçlanmaktadır.



Kadın Sağlığı Eğitim Semineri (KSEP)

Çocukların Bedensel Söz Hakkı

Cinsel Şiddetle Mücadele Derneği işbirliği ile Çocukların Bedensel Söz Hakları Yaygınlaştırma programı, cinsel istismarı önlenebilir bir toplumsal sorun olarak ele alan koruyucu-önleyici bir çalışmadır. Program, farklı yerel yönetimlerde ve şehirlerde yaygınlaştırmak üzere; çocuk algısı, çocuk katılımı, çocukların bedensel söz hakları, cinsel istismara koruyucu-önleyici yaklaşım ve istismarla mücadelede yetişkinlere düşen sorumluluklar gibi başlıklar içermekte ve genişleyen yaygınlaştırma ekibi ile daha fazla yetişkine ulaşarak cinsel istismarla mücadeleyi büyütmeyi hedeflemektedir.

POTLAÇ Ağı

Kadıköy Belediyesi'nin 2015 yılında gerçekleştirmiş olduğu Yerel Eşitlik Eylem Planı kapsamında, kadınların talepleri sonucunda belirlenen hedeflerden "Sosyal ve Ekonomik olarak Kadınların Güçlendirilmesine Yönelik Çalışmalar" hedefi kapsamında POTLAÇ ağı oluşturulmuştur.

2019 Şubat ayında "Potlaç Kadın Kooperatifi" kurulmuştur. Kadıköy Belediyesi ve Potlaç Kadın Kooperatifi arasında 4 Mart 2019 ve 10 Temmuz 2019 tarihinde imzalanan iş birliği protokolleri ile Potlaç Projesi'nin faaliyet alanları (Moda Pazaryeri, CKM Dükkan, Feneryolu Dükkanlar) "Potlaç Kadın Kooperatifi"ne devredilmiştir. Böylece Proje kapsamında yürütülen tüm işlerin Kooperatif 'e devri sağlanmıştır.

Potlaç Kooperatif aşağıdaki alanlar üzerinden 2023'te çalışmalara devam etmiştir.

- Potlaç Kafe
- Potlaç Atölye
- Moda Kadın Emeği Pazarı
- Festivaller

2023 Yıl Sonu İtibariyle Potlaç Ağına Üye Kadın Sayısı: 1789 kişi

Kooperatif Resmi Ortak Sayısı: 15 kişi

2023 Yılı İçinde Sigortalı Çalışan: 17 kadın

Potlaç Kafede Aktif Çalışan Kadın sayısı: 22

Potlaç Atölyede Aktif Çalışan Kadın sayısı: 12

Potlaç Ağı ve Kooperatif Çalışmaları	2019	2020	2021	2022	2023
Potlaç Ağı Başvuru Sayısı	1.326	1.359	1.414 kadın	1.610	1.789
Potlaç Dükkan'a Ürün Bırakan Kadın Sayısı	750	700	775 kadından ürün alınması planlandı	605	836
Potlaç Feneryolu Atölye'ye Kurumsal ve Toplu Sipariş için Ürün Yapan Kadın Sayısı	-	45	17	42	50
Feneryolu Potlaç Atölyede Proje Üyeleri ile Yapılan Toplu Üretim Faaliyeti Sayısı	-	11	Pandemi nedeniyle toplu üretim yapılamadı	15	12
Kadın Emeği Pazarlarına Katılan Kadın Sayısı	-	-	689	700	550
Potlaç Kafede Çalışan Kadın Sayısı	-	4	17	35	22

Kooperatif bünyesinde gönüllülük esasıyla çalışmanın yanı sıra ilk kez düzenli sigortalı çalışma düzenine geçilme olanağı yaratılmıştır. 2023 yılı içinde sigortalı çalışmaya ihtiyacı olan 17 kadın Kooperatif bünyesinde istihdam edilmiştir.

6 Şubat 2023 depremi ile birlikte dayanışma faaliyetleri yapılmıştır. Potlaç Kadın Kooperatifi Hatay'daki Belen Kadın Kooperatifi ile kardeş kooperatif olmuş, ürün satışından mentörlüğe kadar destek verilmesi kararlaştırılmıştır.



Potlaç Kafe


Potlaç Dükkan


Potlaç Toplu Siparişler için Ortak Üretim

Potlaç Kadın Emeği Pazarı Yaz Alışveriş Festivali

20 Temmuz - 30 Eylül 2023 tarihleri arasında devam eden yaz festivaline toplamda 203 farklı kadın üretici katılmıştır.

Festivalde sivil toplum kuruluşlarına ayrılan masada bu sene Mor Dayanışma Kadın Derneği stant açmıştır. Aynı zamanda ilk kez alanında belli bir tanınmışlığı olan, kendi markasını yaratmış, başka kadınlara rol model olabilecek, ilham verebilecek başarılı kadınlara da yer verilmiştir.

Potlaç Kadın Emeği Pazarı Yılbaşı Alışveriş Festivali

Potlaç Kadın Kooperatifi'nin "Yılbaşı Festivali El Emeği Pazarı", Feneryolu'ndaki Atıksız Yaşam Pazarı'nda 1 Aralık-30 Aralık 2023 tarihleri arasında gerçekleştirilmiştir. Her gün farklı 13 kadının el emeği ürünlerinin sergilendiği pazarda 335 kadın yer almıştır.


Potlaç Kadın Emeği Pazarı Yılbaşı Alışveriş Festivali

HEDEF 1.3 Çocuk, Genç ve Yetişkinlerin Bilişsel, Fiziksel, Psikolojik ve Sosyal Gelişimlerini Desteklemek

YUVA HİZMETLERİ

Kadıköy Belediyesi çocuk yuvaları 1990 yılından itibaren Kadıköy ilçesinde çalışan ve Kadıköy'de yaşayan ailelerin 3-6 yaş aralığındaki çocuklarına anaokulu öncesi eğitim hizmeti vermektedir. 2023 itibariyle yedi yuvamız bulunmaktadır. Eğitim programı ve fiziki koşullar Milli Eğitim Bakanlığı ve Aile, Çalışma ve Sosyal Hizmetler Bakanlığı'nın yuva ile ilgili belirlemiş olduğu standartlardadır.

Yuvalarımızda çocuklar, yaşıtlarıyla beraber iletişim kurma becerisi, öz bakım becerisi, dinlenme becerisi ve oyun ile öğrenme becerilerini kazanırlar. Böylece başkalarının haklarından ve özgürlüğünden haberdar olur, "ben" ve "başkası" kavramlarının bilincine vararak bir yandan yardımlaşma ve işbirliği duygusunu geliştirirken, diğer yandan da toplumsal ve bireysel kurallara uyarak ve onları yaşayarak öğrenir.

Düzenlenen Etkinlik Sayısı	Ölçü Birimi	2023
Özel Gün, Hafta ve Bayramları Kutlama Etkinlikleri	Adet	33
Geziler, Atölye Çalışmaları	Adet	33
Kitap-Oyuncak Paylaşımı Etkinliği	Adet	7
Kompost Çalışması, Bahçecilik Eğitimi	Adet	7
Ağız ve Diş Sağlığı Eğitimi	Adet	7
Mezuniyet	Adet	7
Çocuk Şenliği	Adet	7
Okul Partileri	Adet	85

Yuvalarımız işbirliği, katılımcılık, sorumluluk, yardımlaşma ve paylaşma duygularını geliştirici nitelikte etkinliklerle çocuklara doğru ve sağlıklı temel alışkanlıklar kazanmalarının yanında doğa sevgisiyle çevreye karşı duyarlı olmaları amacı ile hizmet vermektedir. Bu kapsamda, yuvalarımızda özel gün ve bayramları kutlama etkinlikleri, geziler, atölye çalışmaları (mutfak atölyesi, boyama vb.) kitap-oyuncak paylaşımı, yardımlaşma etkinliği, kompost çalışması, bahçecilik eğitimi, ağız ve diş sağlığı eğitimi, spor aktiviteleri, aile katılımları gibi etkinlikler düzenlenmiştir.

Çocuk Yuvalarında Kayıtlı Öğrenci Sayısı	2019	2020	2021	2022	2023
Bahriye Üçok Ekolojik Çocuk Yuvası	106	116	90	115	112
Hasan Ali Yücel Çocuk Yuvası	118	116	88	107	116
İsmail Hakkı Tonguç Çocuk Yuvası	90	98	72	88	108
Mevhibe İnönü Çocuk Yuvası	49	64	48	81	75
Fenerbahçe Parkı Çocuk Yuvası	76	80	51	55	62
Adile Naşit Çocuk Yuvası	-	-	52	52	48
Prof. Dr. Aysel Çelikel Çocuk Yuvası	-	-	-	71	90
Toplam	**439**	**474**	**401**	**569**	**611**

Verilen Branş Ders Sayısı	Ölçü Birimi	2023
İngilizce - Drama – Spor - Müzik - Seramik - Satranç	Adet	6

Eğitim - Öğretim Faaliyetleri

<table>
<tr><td rowspan="4">Tema Eğitim Programı</td><td colspan="5">Kadıköy Okul Öncesi Tema İşlemleri</td></tr>
<tr><td>Yaş Grubu</td><td>1. Dönem 8 Hafta</td><td>1. Dönem 8 Hafta</td><td>2. Dönem</td><td>2. Dönem</td></tr>
<tr><td>3</td><td>Ben Kimim - Duyu Organlarımız</td><td>Hayvanlar</td><td>Taşıtlar</td><td>Çevre</td></tr>
<tr><td>4-5</td><td>Ben Kimim - Vücudumuz</td><td>Meslekler</td><td>Sanat</td><td>Bitkiler</td></tr>
<tr><td>6</td><td>Ben Kimim</td><td>Gezegenler - Dünya</td><td>Canlılar</td><td>Araç Gereçler</td></tr>
<tr><td>Okul Aile İşbirliği</td><td colspan="5">Öğretmen veli toplantıları düzenlenerek, öğrencilerin eğitim ve öğretim gelişimleri ile sosyal duygusal gelişimleri değerlendirilmiştir. Velilere her hafta cuma günü bir sonraki haftanın eğitim planlamaları gönderilerek eğitim uygulamalarının takibi sağlanmıştır.</td></tr>
<tr><td>Eğitim Uygulama İçerik Paylaşımı</td><td colspan="5">Temalarımız 8 hafta sürmekte olup, bu sürenin sonunda “Veli” bültenleri oluşturulmuştur. Veli bültenleri okul bazlı değil sınıf bazlı hazırlanarak 8 hafta boyunca sınıf içerinde uygulanan eğitimlerin yazılı ve fonograf destekli açıklamaları hazırlanarak velilere iletilmiştir.</td></tr>
<tr><td>Para Okur Yazarlığı</td><td colspan="5">Öğrenciler üretim ve tüketim zinciri öğrenerek para nasıl kazanılır? Birikim Nasıl Yapılır? Paylaşma nasıl yapılır? sorularını uygulamalı etkinliklerle öğrenmiştir.</td></tr>
<tr><td>Yardım Kampanyası</td><td colspan="5">Sosyal sorumluluk projesi kapsamında, çocuklarımıza yardımlaşma ve paylaşma bilincini kazandırmak amacı ile ihtiyaç sahibi olan bir okula kitap ve oyuncak paylaşımı yapılmıştır.</td></tr>
<tr><td>100. Gün Etkinliği</td><td colspan="5">Öğrenciler okula gelişlerinin her gününü sayarak, sınıflarında bulunan 100. günde 100 yeni bilgi öğreniyorum etkinliğini tamamlamıştır.</td></tr>
<tr><td>Özel Günler</td><td colspan="5">Resmi bayram ve törenler yuvalarımızda tören ile birlikte bir haftaya yayılan etkinliklerle uygulanmıştır.</td></tr>
<tr><td>Kadıköy Belediyesi Afet Koordinasyon Merkezi Eğitimi</td><td colspan="5">Kadıköy Belediyesi Afet Koordinasyonu tarafından çocuk yuvalarında tatbikat yapılmış olup afet bilinçlendirme eğitim planlamaları yapılmıştır.</td></tr>
<tr><td>Mezuniyet</td><td colspan="5">Okul öncesi eğitimini tamamlayarak ilköğretime başlayacak çocuklarımız koro ve drama gösterisi yapmışlardır. Öğrencilerimize sahnede diplomaları verilerek kep atma töreni gerçekleştirilmiştir.</td></tr>
<tr><td>Kadıköy Belediyesi İDEA Çocuk Kütüphanesi</td><td colspan="5">Kadıköy Belediyesi İdea Çocuk Merkezi’nde yapılan programlama sonucunda her hafta 1 sınıf (20 öğrenci) kütüphaneyi gezerek kütüphanede bulunan kitapları incelemiş, kütüphane kuralları hakkında sohbet etmiştir. Her hafta 1 kitap üzerinde durulmuştur.</td></tr>
</table>

Sağlık Takip ve Kontrolleri

Ağız ve Diş Sağlığı Takibi	Kadıköy Belediyesi Çocuk Diş Sağlığı Birimi tarafından öğrencilerin diş taraması yapılarak takip bilgilendirmeleri velilere iletilmiştir.
Ağız ve Diş Sağlığı Eğitimi	Kadıköy Belediyesi Çocuk Diş Sağlığı birimi hekimleri tarafından öğrencilere "ağız ve diş sağlığı ve hijyeni, sağlıklı ve dengeli beslenme, doğru ve etkili diş fırçalama" konularında eğitimler verilmiştir.
Rehberlik Çalışmaları	Çocuğun ruhsal açıdan daha sağlıklı büyümesi için sosyal yaşam becerilerini arttırılmasına yönelik öğretmeninin yönlendirmesi veya ailenin kendisinin gerekli gördüğü durumlarda rehberlik danışmanlığı yapılmıştır. Yuvalarımızda görev yapan rehberimiz her hafta düzenli olarak öğretmenlerimiz ile birlikte çocuklarımızı gözlemlemekte ve gözlemler sonrası çocuklarımızın ruhsal gelişimi üzerine değerlendirme toplantıları düzenleyerek gerekli hallerde planlamalar yapılmaktadır. Düzenli olarak takibi yapılması gereken öğrencilerimiz Çocuk Ruh Sağlığı Merkezimize yönlendirilmektedir. Aylık veli bilgilendirme bültenleri hazırlanıp paylaşılmıştır.
Çocuk Gelişimi Takibi	Kadıköy Belediyesi bünyesinde bulunan doktor, çocukların gelişimlerini takip etmek ve velileri bilgilendirmek amacıyla yuvalarımızda görevlendirilmiştir.

GENÇLİK VE ÇOCUK EĞİTİM MERKEZLERİ

lçemiz okullarında okuyan ve ilçemizde ikamet eden öğrencilerimizin eğitim ve öğretimine katkıda bulunmak amacıyla hizmet vermektedir. Merkezimizde 2.sınıftan 10.sınıfa kadar olan öğrenciler için akademik eğitimlerin yanı sıra kişisel gelişim eğitimleri de verilmektedir. Eğitimler Kadıköy Belediyesinin kadrolu, hepsi alanında lisans eğitimi almış öğretmenleri tarafından verilmektedir.

KUŞDİLİ GENÇLİK VE ÇOCUK EĞİTİM MERKEZİ

Eğitimlerimiz,

Akademik Eğitimler: Türkçe –Matematik - Hayat Bilgisi- Sosyal Bilgiler – Fen Bilgisi- İngilizce

Kişisel Gelişim Eğitimleri: İngilizce Drama

LGS (Lise Giriş Sınavı) Hazırlık Kursları ve Deneme Sınavları



Rehberlik ve Psikolojik Danışma Hizmeti Verilen Öğrencilere İlişkin Hizmetler

Etkinlikler	Stresle Başa Çıkma Yolları Öfke Kontrolü Terapisi Sınav Kaygısı Liselere Giriş Sınav Sistemi Tanıtımı Çocuklarla Felsefe (Her Hafta Ders Olarak İşlenmektedir)
Bireysel Görüşmeler	5., 6., 7., 8. ve 9. Sınıflardaki öğrencilerle gerçekleştirilmiştir. Mevcut görüşmeler de tıbbi desteğe ihtiyacı olan öğrencilerin aile üyeleriyle görüşülerek ilgili sağlık kuruluşuna yönlendirilmeleri yapılmıştır.
Ulaşılan Öğrenci Sayısı	**125**

Akademik Dersler

Kursun Adı	2023 Bahar	2023 Güz
2.Sınıf İngilizce Drama	30	31
3.Sınıflar	60	36
4.Sınıflar	70	21
5.Sınıflar	80	40
6.Sınıflar	40	48
7.Sınıflar	55	42
8.Sınıflar	40	41
9.Sınıflar	37	14
10.Sınıflar	30	21
Yedek Öğrenciler	0	13
Toplam	**442**	**307**
Genel Toplam	**749**	

19 MAYIS GENÇLİK VE ÇOCUK EĞİTİM MERKEZİ

Eğitim merkezimizde, akademik derslerin yanı sıra sanat ve kişisel gelişim alanında kurslar verilmektedir. Bu kapsamda Türkçe, Matematik, Sosyal Bilgiler, Fen Bilgisi, Fizik, Kimya, Biyoloji, Geometri ve İngilizce dersleri verilmektedir. Bunlarla birlikte İngilizce drama dersleri de öğretilmektedir. Bu eğitimlerimiz hafta içi her gün 15.15 – 18.50 saatleri arasında ve Cumartesi günleri 10.00 – 16.20 saatleri arasında öğretmen ve öğrencilerin koşullarına göre hazırlanan programlara uygun olarak verilmektedir.

11 Eylül 2023 tarihinde 2023-2024 Eğitim Öğretim yılımız başlamış olup, öğretmenlerimizin hazırladığı yıllık planlar dâhilinde devam etmektedir.

2023-2024 Eğitim Öğretim yılında Belediyemiz bünyesinde ilk defa 12. Sınıf öğrencilerine yönelik Üniversite sınavına hazırlık kapsamında Eşit Ağırlık ve Sayısal Sınıfları açılmıştır. Verilen eğitim kapsamında 31 öğrenci ile dersler yapılmaktadır.

Pazar günlerine deneme sınavları planlanmış olup düzenli olarak öğretmen gözetiminde sınavlar yapılmaktadır. Neticesinde öğrencilere not ve puan bilgisi paylaşılmaktadır.

Rehberlik servisinden faydalanmak isteyen veli ve öğrencilerimize düzenli program ve yararlı bilgiler sunulmaktadır.

Teknolojik yeniliklere paralel olarak Belediyemiz tarafından 7 adet akıllı tahta alınmış olup her ders için kullanılmaktadır.

Genel Eğitim ve Etkinlikler

19 Mayıs 2023 Gençlik ve Spor Bayramı Etkinliği
3 Temmuz 2023 Yaz Okulu Etkinliği
29 Temmuz 2023 Yıl Sonu Etkinliği
7 Kasım 2023 Kitap Drama Etkinliği: Şemsiyesini Arayan Kanguru
10 Kasım 2023 Atatürk'ü Anma Etkinliği
24 Kasım 2023 Atatürk'ün Başöğretmenliğe Kabulü ve Öğretmenler Günü Kutlaması
29 Ekim 2023 Cumhuriyet Bayramı Kutlaması
10 Aralık 2023 İnsan Hakları Haftası Kutlaması
31 Aralık 2023 Yeni Yıl Kutlaması

Kursun Adı	2023 Bahar	2023 Güz
1. Sınıf İngilizce Drama	28	43
2.Sınıfı İngilizce Drama	46	40
3.Sınıflar	40	43
4.Sınıflar	46	54
5.Sınıflar	15	20
6.Sınıflar	10	19
7.Sınıflar	10	23
8.Sınıflar	14	29
9.Sınıflar	10	20
10.Sınıflar	10	21
11.Sınıflar	14	20
Özel Eğitim /12. Sınıf	2	31
Üniversiteye Hazırlık	40	40
Toplam	**285**	**403**
Genel Toplam	**688**	

Sanat ve Kişisel Gelişim Kursları	
Drama	275
Tiyatro	11
Toplam	**286**

HEDEF 1.4 Her Kesimden Kadıköylünün Spora Eşit Erişimini Sağlamak

SPOR ETKİNLİKLERİ

Sabah sporu etkinlikleri
23 Nisan Ulusal Egemenlik Çocuk Bayramı kapsamında parklarda çocuk sporları ve geleneksel oyunlar
19 Mayıs Atatürk'ü Anma Gençlik ve Spor Bayramı Festivali
Cadde 10K-21K koşuları
Yaz spor okulları
Kalmış Plaj Hentbol Şenliği
Kış spor okulları
Kadıköy Cumhuriyet Kupası Yelken Yarışları 2023
Yetişkin spor dersleri
Acıbadem Yüzme Havuzu ve Spor Merkezi'nin farklı branşlarda verdiği hizmetler
Amatör spor kulüplerine verilen destekler











SABAH SPORU ETKİNLİKLERİ

'Daha Çok Spor, Daha Çok Kadıköy' sloganıyla, hafta içi her gün 07.00-07.45 / 09.00 - 09.45 saatlerinde birinde iki seans olmak üzere Kriton Curi Parkı, Koşuyolu Spor Merkezi, Özgürlük Parkı Spor Merkezi olmak üzere, 3 farklı noktada profesyonel eğitmenler eşliğinde sabah sporu gerçekleştirilmiştir. 2023 yılında 1000'e yakın Kadıköylü katılım sağlamıştır.

23 NİSAN ULUSAL EGEMENLİK ve ÇOCUK BAYRAMI ETKİNLİKLERİ KAPSAMINDA GELENEKSEL ÇOCUK OYUNLARI ve ZUMBA

23 Nisan Ulusal Egemenlik ve Çocuk Bayramı etkinlikleri kapsamında dört ayrı parkta gerçekleştirilen etkinliklerde, çocuklara yönelik birçok alanda spor eğitmenlerimiz tarafından faaliyetler gerçekleştirilmiştir. Survivor Parkuru, masa tenisi, oyun parkurları, dart, halat çekme oyunu, çuval yarışı, mendil kapmaca, sek sek, ip atlama gibi oyunların yanı sıra etkinliklerin olduğu her parkta belirli saat aralıklarında uzman antrenörler eşliğinde çocuklar için spor programları gerçekleştirilmiştir.

19 MAYIS ATATÜRK'Ü ANMA GENÇLİK ve SPOR BAYRAMI FESTİVALİ

Kalamış Spor Merkezinde başlayan bisiklet turu gerçekleştirilmiştir. Yaklaşık 10 kilometre süren parkurda bisikletçiler, Bağdat Caddesi'nde Türk bayrakları ve Atatürk posteri açmıştır. İki saat sürüşün ardından bisiklet turu Atatürk Parkında son bulmuştur. Olumsuz hava koşulları nedeniyle mini konser ve dj performans etkinlikleri iptal edilmiştir.

CADDE 10K – 21K KOŞU MARATONU

2023 yılında düzenlenen Cadde 10K-21K Koşu Maratonuna 3000 koşu sever katılmıştır. Paten yarışı ve çocuk koşusunun gerçekleştiği organizasyona ise yine birçok vatandaşımız katılım sağlamıştır.

YAZ SPOR OKULLARI

Yaz Spor Okulları iki dönem olarak planmış olup 1.Dönem 03 – 30 Temmuz ve 2.Dönem 07 Ağustos – 01 Eylül tarihlerinde, Kalmış Spor Tesisi, Özgürlük Parkı Spor Tesisi ve Koşuyolu Spor Merkezi olmak üzere üç tesisimizde gerçekleşmiştir. Profesyonel antrenörler eşliğinde yaz spor okulundan yararlanan 7 – 13 yaş grubu öğrenciler futbol, basketbol, tenis, yüzme, masa tenisi, eğitsel oyunlar, jimnastik, özel etkinlikler olmak üzere 8 ayrı branşta eğitim almışlardır.

KIŞ SPOR OKULLARI

30 Ekim 2023 – 31 Aralık 2023 tarihinde 1.Dönem Kış Spor Okulunda 7-13 yaş çocuk ve gençlere futbol ve tenis branşlarında hizmet verilmiştir. Özgürlük Parkı Spor Merkezi, Koşuyolu Spor Merkezi tesislerinde gerçekleşen faaliyetlere birçok çocuk katılım sağlamış olup 2. Dönem tarihleri 29.01.2024 - 31.03.2024 (TENİS) ve 29.01.2024 - 02.06.2024 (FUTBOL) 7-13 yaş grubu olarak belirlenmiştir.

KALAMIŞ PLAJ HENTBOL ŞENLİĞİ

Kalamış Gençlik ve Spor Merkezinde gerçekleşen Hentbol Şenliği, Türkiye Hentbol Federasyonu işbirliği ile gerçekleştirilmiştir. 17 yaş altı kızların spora özendirilmesi ve desteklenmesi için gerçekleşen etkinliğe birçok okul ve amatör kız hentbol takımının 17 yaş altı lisanslı kız oyuncuları katılım sağlamıştır.

KADIKÖY CUMHURİYET KUPASI YELKEN YARIŞLARI 2023

27-28 ve 29 Ekim 2023 tarihinde Fenerbahçe'den başlatılan Kadıköy Cumhuriyet Kupası Yelken Yarışları, Kadıköy Belediyesinin Türkiye Yelken Federasyon ile işbirliği içerisinde düzenlemiş olduğu ilk yarış niteliğindedir. 27 Ekim günü optimist ve büyük gruplar ile başlatılan yarışlar, 28-29 Ekim tarihlerinde de devam etmiştir. Kadıköy etabının ödül töreni Kadıköy Belediyesi tarafından Fenerbahçe Khalkedon Tesisinde düzenlenmiş olup tüm kategorilerdeki yarışçılar ve aileleri katılım sağlamıştır.

YETİŞKİN SPOR KURSLARI

Vatandaşlara sağlıklı yaşam ve spor yapma alışkanlığı kazandırmayı amaçlayarak, yaz ve kış aylarında kapalı ve açık spor merkezlerimizde; postür egzersizleri, yoga, pilates, zumba, tenis, cardio ve yüzme eğitimleri gerçekleştirilmektedir. Temmuz ayı itibari ile 432 aktif üyemiz derslere devam etmiş olup, 2023 yılında aktif üyeler ile birlikte toplam 1678 üyemiz eğitimlerden faydalanmıştır.

ACIBADEM YÜZME HAVUZU ve SPOR MERKEZİ

Tesisimiz, serbest yüzme, yüzme dersi, stüdyo dersleri ile 4-9 yaş için jimnastik dersi, yüzme ve stüdyo dersleri branşlarında hizmet vermeye devam etmektedir. Yılsonuna kadar geçen sürede tesisimizden toplam 13.584 kişi faydalanmıştır.

AMATÖR SPOR KULÜPLERİNE YARDIM VE ÖDÜL ÇALIŞMALARI

Belediyemiz tarafından amatör spor kulüplerinin bağlı bulundukları federasyonlar tarafından faaliyetlerini belgelendirmeleri durumunda Yardım ve Ödül Yönetmeliği'nin 5. Maddesinin 9. fıkrasına istinaden ayni ve nakdi yardım yapılmaktadır. 2023 yılı içerisinde Kadıköy ilçesi içerisinde faaliyet gösteren amatör spor kulüplerinden belediyemize başvuruda bulunan ve meclis kararı ile belirlenmiş şartları sağlayan 15 kulübe toplamda 592.401,00 TL nakdi yardım sağlanmıştır.



ALAN 2. SAĞLIK

AMAÇ 2. Toplumun sağlık bilinci düzeyini yükseltmek ve sağlık hizmetlerine erişimine katkıda bulunmak

HEDEF 2. 1 Dünya Sağlık Örgütü ile Sağlıklı Kentler Kriterlerine uygun koruyucu, önleyici ve bilgilendirici toplum sağlığı hizmetleri sunmak



SAĞLIK BİRİMLERİMİZ

Merkez Birimi

Merkez biriminde belediye personeline ve onların bakmakla yükümlü olduğu kişilere genel sağlık ve ağız-diş sağlığı alanında muayene, tedavi ve hemşirelik hizmetleri sunulmaktadır. Bu hizmetler kapsamında; 1.149 adet hasta muayenesi, 1.254 adet diş tedavi işlemi ve 1.187 adet hemşirelik hizmeti (pansuman, enjeksiyon, tansiyon ölçümü, vb. gibi) işlemi gerçekleştirilmiştir.

Bununla beraber bu birimde belediye sınırları içinde, yataklı tedavi kurumları dışında meydana gelen ölümlerde defin ruhsatı verilmekte olup ölüm sebebi saptanamaması, ölen kişinin kimliğinin bilinmemesi durumunda Cumhuriyet Savcılığına bildirimi sağlanmaktadır. 2023 yılında 616 adet defin ruhsatı verilmiştir.

DR. RANA BEŞE SAĞLIK POLİKLİNİĞİ

Yürütmekte olduğu teşhis ve tedavi edici sağlık hizmetlerini geliştirerek sürdürmek, koruyucu sağlık hizmetleri alanında kurumsal iş birlikleri ile gerçekleştirilen proje çalışmalarıyla örnek ve önder bir sağlık kuruluşu olmak vizyonu ile kurulmuş olan polikliniğimiz; vatandaşlara bilimsel temele dayalı çağdaş, güvenilir, kaliteli ve erişilebilir sağlık hizmetleri sunmayı amaçlamaktadır.

Poliklinik bünyesinde Kardiyoloji (Efor-Eko-Ritm Holter-Tansiyon Holter), Diyabet Kadın Doğum, Dâhiliye, Diyetisyen, Göz Hastalıkları, Kulak Burun Boğaz, Cildiye, Çocuk Hastalıkları, Psikiyatri, Üroloji, Ağız ve Diş Hastalıkları bölümleri bulunmaktadır. Ayrıca Laboratuvar ve Radyoloji bölümleri de mevcuttur.

Branşlar	2019	2020	2021	2022	2023
Muayene (Kişi Sayısı)	29.523	21.111	26.964	34.634	33.374
Laboratuvar (İşlem Sayısı)	39.183	33.956	57.718	77.962	72.511
Radyoloji (İşlem Sayısı)	4.581	2.589	3.972	5.335	3.630
Hemşirelik Hizmetleri (İşlem Sayısı)	1.428	1.081	1.129	1.395	1.229

Branşlar (Kişi Sayısı)	2019	2020	2021	2022	2023
Dahiliye	6.765	5.009	7.017	6.945	6.599
Kardiyoloji	2.458	868	576	1.503	2.190
Kulak - Burun - Boğaz	4.648	2.870	3.595	3.697	4.394
Göz Hastalıkları	2.663	2.168	1.670	3.797	2.054
Kadın Hastalıkları	3.162	2.481	3.059	3.235	3.257
Ağız ve Diş Hastalıkları	1.831	1.084	1.839	2.145	1.992
Beslenme ve Diyetetik	2.696	768	1.582	1.757	1.776
Cildiye	3.143	2.437	3.141	3.262	2.506
Çocuk Hastalıkları	2.269	1.105	1.157	2.072	2.532
Psikolojik Danışmanlık	167	-	-	-	742
Psikiyatri	897	715	743	737	568
Radyoloji	2.224	1.606	1.734	2.224	2.122
Evlilik muayene	-	-	337	1.637	1.335
Aile hekimliği	-	-	514	1.623	1.307
TOPLAM	**32.923**	**21.111**	**26.964**	**34.634**	**33.374**

2023 yılında Dr. Rana Beşe Sağlık Polikliniği'nde gerçekleştirilen eğitim, seminer ve projeler aşağıdaki tabloda yer almaktadır.

2023 Yılında Gerçekleştirilen Eğitim, Seminer ve Projeler	Katılımcı Sayısı
Şeker Okul Projesi	2.437
Gebe Okulu Projesi	60
Torunumu Beklerken Projesi	20
Troid Kanserleri	20
Halk Sağlığı Sempozyumu	100
Diyabet günü Etkinliği	60
Çocuklarda kaza ve yaralanmalardan kurtulma ilkyardım	25
TOPLAM	**2.722**

Şeker Okul Projesi

Belediyemiz, ilköğretim çağındaki çocukların sağlıklı gelişimi, düzgün beslenmesi ve bilinçlenmesi amacıyla Dr. Rana Beşe Sağlık Polikliniği Diyabet Bölümü tarafından resmi okullarda öğrenci, veli ve personele yönelik 'Şeker Okul Projesi' yürütmüştür.

Obezite, diyabet, metabolik hastalıklar ve beslenme konularında toplumun ve ailelerin bilinçlendirilmesi için Kadıköy ilçesinde yer alan ilkokullarda sağlıklı beslen sağlıklı yaşa seminerleri düzenlenmiştir. Proje kapsamında, kilo problemi yaşayan çocukların muayeneleri ve tahlilleri ücretsiz olarak yapılmış ve bu çocuklar diyetisyen eşliğinde sağlıklı bir şekilde kilo vermeleri için beslenme programına alınmıştır.

"Gebe Okulu" Projesi ile "Sağlıklı Hamilelik, Sağlıklı Bebek"

Gebe Okulu Projesi ile ilçemizde yaşayan hamilelerin; doğum sonrası hastanede doktor ve sağlık görevlilerinin kontrolünde anne ve bebeğin takibinin öneminin anlatılması, anne ve bebeklerin doğumdan sonraki süreçlerinin rahatlatılması, bebek bakımıyla ilgili önemli konuların ve bebek beslenmesinin nasıl olması gerektiğinin anneye öğretilmesi, doğru bilinen yanlışların düzeltilmesi ve annelerin merak ettiği soruların cevaplanması ve doğumu beklenen bebeğin hayat kalitesinin arttırılması hedeflenmiştir.



Gebe Okulu Projesi

Torunumu Beklerken Projesi

Bugüne kadar yapılan Gebe Okulu programlarında anne ve baba adaylarının en büyük endişelerinden birinin ebeveynleri ile yaşayacakları bakış açısı farkından doğan çatışmalar olduğu gözlemlenmiştir. Bu süreçte tüm ailenin gerginlikten uzak keyifli bir şekilde ailenin yeni üyesinin karşılanması ve bebeğin gelişimine zarar verecek uygulamalardan kaçınılması amacı ile büyükanne ve büyükbabalar Gebe Okulu projesine 'Torunumu Beklerken' başlığı altında dahil edilmiştir.

Kuşaklar arası çocuk bakımında yaşanan anlaşmazlıkları en aza indirmek amacı ile; Bebek Bakımında Doğru Bilinen Yanlışlar, Bebek ve Çocuklarda Acil Durum Uygulamaları, Yeni Anne-Baba ve Torun ile İletişim, Büyükannelik Büyükbabalık Rolü, Kuşak Çatışması konularında torun sahibi olacak büyükanneler ve büyükbabalar bilgilendirilmiştir.

Sağlık Söyleşileri

Sağlık konularında eğitim ve bilinçlendirme seminerleri düzenlenmektedir. Alanlarında uzman olan kişiler tarafından farklı konu başlıkları altında bilgilendirme seminerleri ile farkındalık yaratmak amaçlanmaktadır.

HASTA NAKİL VE EVDE GİRİŞİMSEL HEMŞİRELİK HİZMETLERİ

Kadıköy ilçe sınırları içinde ikamet eden immobil (yatağa bağımlı) hastalar ile 65 yaş üstü vatandaşlarımız bu hizmetten ücretsiz olarak faydalanmaktadır. Hasta Nakil Ambulansları, medikal çağrı merkezinden yönlendirilmektedir. Hasta, ya da yakınları çağrı merke-

Yapılan İşlem	2019	2020	2021	2022	2023
Yerinde Müdahale	22	34	31	86	93
Hastaneye Nakil	2.365	1.464	1.563	1.425	1.102
Eve Nakil	2.650	1.621	1.487	1.481	1.461
Hastaneler Arası Nakil	21	12	23	15	11
Evde Bakım	8.467	4.953	4.037	3.612	3.706
ACİL	36	18	11		3
Diğer	369	81	34	4	7
TOPLAM	**13.930**	**8.193**	**7.186**	**6.623**	**6.383**



Diyabet Günü Etkinliği

zini arayarak taleplerini iletmekte ve bu talepler sağlık personelimiz tarafından değerlendirilip randevular oluşturulmaktadır.

Yoğun bakım donanımına sahip hasta nakil ambulansı ve profesyonel sağlık ekibi ile hizmet vermekte olan Kadıköy Belediyesi Ambulans Merkezi'nden öncelikli olarak Kadıköy' de ikamet eden yurttaşlar faydalanabilmektedir. Yerinde Sağlık ile Evde Girişimsel Sağlık Hizmeti; paramedik ve acil tıp teknisyenleri ile verilmektedir. "Yerinde Sağlık" araçlarında bulundurduğumuz kombinasyon sedye (sandalye tipi) ile ambulans gerektirmeden ulaşımı mümkün hastalara bu araçlarla hizmet verilmektedir.

Yerinde Sağlık ile Evde Girişimsel Sağlık Hizmeti kapsamında; pansuman, serum takma, enjeksiyon, kan alma, nazogastrik ve idrar sondaları uygulanmaktadır. İstanbul Erenköy Fizik Tedavi ve Rehabilitasyon Hastanesi'nin daha fazla spastik felçli çocuklara ulaşması amacıyla başlattıkları çalışmaya, Kadıköy Belediyesi olarak biz de engelli araçlarımızda destek vermekteyiz.





ÇOCUK AĞIZ DİŞ SAĞLIĞI MERKEZİ

"Çocuklarımızın Gülüşüne Sağlık" Projesi ile Kadıköy İlçesi sınırlarında yer alan resmi ilkokullarda eğitim gören öğrencilere, ücretsiz olarak ağız ve diş sağlığı muayenesi, tedavisi ve koruyucu hekimlik uygulamaları hizmetleri sunulup, bunun

yanı sıra ağız hijyeni ve sağlıklı beslenme eğitimleri de verilmektedir.

Tedavi süreci tamamlanan çocukların belirli ve düzenli periyotlarla kontrol muayeneleri de yapılmakta olup gerekli hallerde tekrar tedavi sürecine dahil edilmektedirler.

Bu kapsamda 2023 yılı içinde 7.330 hastamıza, 25.478 adet randevu ile 29.833 işlem yapılmıştır. Bununla birlikte belediyemiz yuvalarında 2.846 çocuğumuz muayene etmiştir.

Anestezi Altında Engelli Hasta Tedavi Ünitesi

Diş ameliyathane ünitesinde, normal klinik koşullarında diş hekimi ile koopere olamayacak şekilde ağır zihinsel ve/ve ya fiziksel engelli vatandaşlarımıza genel anestezi altında uzman hekim kadrosu tarafından diş tedavi hizmeti verilmektedir.

2023 yılı içinde 133 zihinsel ve bedensel engelli vatandaşımız diş ameliyat ünitesinden faydalanmıştır.

Ağız Diş Sağlığı, Ağız Hijyeni ve Doğru Beslenme Eğitim Faaliyetleri

Çocuk Ağız ve Diş Sağlığı Merkezi olarak 650 veli ve 3.342 öğrenci olmak üzere toplamda 3.992 kişiye ağız hijyeni, doğru ve etkili diş fırçalama ve sağlıklı beslenme konularında eğitim verilmiştir.

Çocuk Ağız ve Diş Sağlığı Merkezi olarak kurum dışında da 436 ağız hijyeni, doğru ve etkili diş fırçalama ve sağlıklı beslenme konularında eğitim verilmiştir.

Halk Sağlığı Sempozyumu

4–5–6 Eylül 2023 tarihleri arasında Belediyemizin düzenlediği Halk Sağlığı Sempozyumunda Dt. Songül YAVUZ tarafından otuz vatandaşımıza "Çocuklarda Ağız Hijyeni" eğitimi vermiştir.

	Gösterge	2019	2020	2021	2022	2023
DİŞ KLİNİĞİ	İlçe Sınırlarındaki Okullarda Okuyan Çocuklar İçin Gerçekleşen Randevu Sayısı	26.003	7.727	10.029	18.750	19.243
	İlköğretim Okullarının Haricindeki Kurumlardan Gelen Çocuklar İçin Gerçekleşen Randevu Sayısı	5.580	2.045	4.235	7.428	6.235
	Gerçekleşen Toplam Randevu Sayısı	31.583	9.772	14.264	26.178	25.478
	Toplam Diş Tedavisi İşlem Adedi	38.321	10.874	15.976	29.092	28.243
AMELİYATHANE	Ameliyat Edilen Engelli Vatandaş Sayısı	96	28	76	144	133
	Ameliyathane İçin Alınan Başvuru Sayısı	186	45	209	257	272
AĞIZ HİJYENİ EĞİTİMİ	Ağız Hijyeni ve Diş Sağlığı Eğitim Alan Öğrenci Sayısı	8.174	1.434	-	2.658	3.302
	Ağız Hijyeni ve Diş Sağlığı Eğitim Alan Veli Sayısı	828	143	-	580	606
	Ağız Hijyeni ve Diş Sağlığı Eğitim Alan Toplam Kişi Sayısı	9.002	1.577	-	3238	3.908
	Gerçekleşen Toplam Eğitim Sayısı	635	99	-	217	221

	Gösterge	2019	2020	2021	2022	2023
ÇOCUK YUVALARI	Yuvalarda Muayene Olan Öğrenci Sayısı	-	-	-	877	2.846
	Yuvalarda Muayene Olan Yetişkin Sayısı	-	-	-	-	182
	Çocuklarda Sağlıklı ve Dengeli Beslenme ve İlk Yardım Eğitimi Alan Öğrenci Sayısı	-	-	-	2.118	436
	Çocuklarda Sağlıklı ve Dengeli Beslenme ve İlk Yardım Eğitimi Alan Öğretmen Sayısı	-	-	-	72	2

PROF. DR. KORKMAZ ALTUĞ SAĞLIK POLİKLİNİĞİ

2014 yılında Rasimpaşa Mahallesi'nde hizmete başlamış olan Prof. Dr. Korkmaz Altuğ Sağlık Polikliniği, ücretsiz olarak sağlık hizmeti sunmaktadır. Poliklinikte; koruyucu ve tedavi edici sağlık hizmetleri yanı sıra, halkı bilinçlendirmek amacı ile düzenlenen eğitim seminerleri ve bölgenin ihtiyaçları göz önüne alınarak geliştirilen projeler ile de halk sağlığının korunması ve geliştirilmesine çalışılmaktadır.

Polikliniğimizde; yetişkin ve çocuk genel muayene, kadın hastalıkları, ağız ve diş sağlığı ile hemşirelik hizmetleri verilmektedir.

Muayene edilen hastalardan gerekli görülenler Belediyemizin diğer polikliniklerine ve hastanelere yönlendirilmekte ve ihtiyacı olanların Belediyemizin evde sağlık hizmetimizden yararlanmaları sağlanmaktadır.

"Sağlıkla Yaş Alalım" Projesi

Bu proje; sağlıkla yaş almaya ve sağlığı korumaya yardımcı olmak, hastalıkların tedavilerine destek vermek, kişinin yaşının getirdiği sağlık sorunları ile fonksiyon kayıpları ve yalnızlık duygusunun yarattığı duygusal durum bozukluğunu hafifletip, kaliteli bir yaşam sürmelerine yardımcı olmak amacıyla geliştirilmiştir.

Proje kapsamında 2023 yılı içinde 17 grup çalışması yapılmış olup 149 kişiye eğitim verilmiştir.

Etkinlik - Eğitim	Katılımcı
Sağlıkla Yaş Alalım	149
Kanser	37
Ağız ve Diş Sağlığı	10
Diyabet	10
Ev Kazalarından Korunma ve İlkyardım	33
İmplant	24
Yaz İshalleri	10
Kadın Kanserleri	10
Diyabet Haftası Boyunca Şeker Ölçümü, Bilgilendirme	98
Doğru Şeker Ölçümü (Birebir Eğitim)	210
Doğru Tansiyon Ölçümü (Birebir Eğitim)	278

Prof. Dr. Korkmaz Altuğ Sağlık Polikliniği	2019	2020	2021	2022	2023
Genel Muayene (Kişi Sayısı)	3.156	2.321	2.595	3.960	3.359
Kadın Hastalıkları (Kişi Sayısı)	2.378	2.348	2.887	2.868	2.660
Ağız ve Diş Hastalıkları (İşlem Sayısı)	3.852	1.914	2.434	3.027	3.419
Hemşirelik Hizmetleri (İşlem Sayısı)	5.394	3.939	4.370	5.251	10.196
TOPLAM	**14.780**	**10.522**	**12.286**	**15.106**	**19.634**





ÇOCUK KORUYUCU RUH SAĞLIĞI MERKEZİ

Merkezimizin temel hedefleri, toplumu ruhsal ve zihinsel gelişimin önemi konusunda bilgilendirmek, bilinçlendirmek ve farkındalık yaratmaktır. Bu bağlamda 0-18 yaş aralığındaki çocuk ve ergenlerin ruhsal-zihinsel gelişimlerini tespit etmek, danışmanlık yapmak ve ihtiyaç duyanların ruhsal tedavilerini gerçekleştirmek amaçlanmaktadır.

Çalışmamızın öncelikli hedef yaş grubu, ruhsal -zihinsel gelişimin en önemli evresi sayılan 0-6 yaş aralığıdır. Bu yaş aralığında, beyin gelişimi devam eder ve kişilik gelişiminin temelleri oluşur. Bu dönemde yapılacak değerlendirme ve danışmanlıklar, ruhsal ve zihinsel bozukluklara daha erken müdahale edilebilmesini mümkün kılar.

Çocuğun ruh sağlığının gelişip iyileşebilmesinin en önemli destekleyicisi anne ve babalardır. Onların da ruh sağlıklarının yerinde olması gerektiğinden projemiz kapsamında ihtiyaç duyan anne ve babalara da ruhsal danışmanlık ve tedavi hizmeti verilmesi amaçlanmıştır.

Nihai hedefimiz, "birincil koruyucu ruh sağlığı" hizmetiyle "daha mutlu ve yaratıcı çocuklar" yetişmesine yardımcı olarak toplum ruh sağlığına katkıda bulunmaktır.

"Birlikte Çözüyoruz" Ebeveyn Seminerleri

Okul öncesi ve okul dönemi çocuklarında sık karşılaşılan duygusal ve davranışsal problemler ve çözüm önerileriyle birlikte bu yaşa yönelik çocuğun duygusal, sosyal ve bilişsel gelişimini destekleyici genel koruyucu ruh sağlığı yaklaşımları anlatılmaktadır. Okul çağı çocuklarının gelişimsel özellikleri, bu dönemde sık karşılaşılan sorunlar ve çözüm önerilerinin sunulacağı seminerler verilmektedir.

Caddebostan Kültür Merkezi Halka Yönelik Seminerler

Kadıköy Belediyesi Çocuk Koruyucu Ruh Sağlığı Merkezi, sunduğu bireysel hizmetlerine ek olarak toplum ruh sağlığına pozitif katkıda bulunmak ve farkındalık yaratmak amacıyla ruh sağlığı alanında önde gelen uzmanları davet ederek vatandaşlarımıza yönelik interaktif seminerler düzenlemektedir.

Caddebostan Kültür Merkezi Seminerleri	Katılımcı
Otizm ve Doğal Afetlerde Otizm Prof. Dr. Sevcan Karakoç	12
Dikkat ve Öğrenme Doç. Dr. Süleymen Çakıroğlu	25
Çocukluk Dönemi İhmal ve İstismar Dr. Çiğdem Koşe	15
TOPLAM	**52**

4-5-6 Eylül Halk Sağlığı Sempozyumu	Katılımcı
Ruhsal, Fiziksel İyilik Hali Çocuk ve Ergen Psikiyatristi Uzm Dr. Timur Şefketoğlu	30
Ergenlik Yeni Dünyaya İlk Adım Uzman Psikolog Can Sarıoğlu	



Çocuk Koruyucu Ruh Sağlığı Merkezi	2019	2020	2021	2022	2023
Yeni Danışan	1.007	454	512	659	681
Devam Eden	3.317	2.216	1.797	2.135	2.360
Seans	7.119	4.917	4.652	5.823	6.538

Birlikte Çözüyoruz Seminerleri	2019	2020	2021	2022	2023
Sosyal Medya Çağında Ebeveyn Olmak	-	-	-	-	23
Teknoloji Bağımlılığı	319	40	28	62	18
Deprem Sonrası Çocuklarda Psikolojik İyileşme	-	-	-	-	28
Akran Zorbalığı	62	60	30	17	54
TOPLAM	**381**	**100**	**58**	**79**	**123**

"Aklımdaki Sorular" Paneli

"Aklımdaki Sorular" paneli, anne ve babaların randevu tarihlerini bekleme sürecinde çocuklarının ruhsal gelişimleri ve bu süreçte karşılaştıkları zorluklar ile ilgili merak ettiklerini daha kısa sürede uzman psikologlarımızla görüşebilmeleri amacı ile verilmektedir. 2023 yılında bu kapsamda 102 seans düzenlenerek 221 kişiye hizmet verilmiştir.

Mutlu Aile, Mutlu Çocuk, Mutlu Okul Projesi

Proje kapsamında her yıl Kadıköy ilçesinde bulunan Milli Eğitim Bakanlığı'na bağlı devlet okullarında İlçe Milli Eğitim Müdürlüğü'nden alınan onayla, ana sınıflarına genel ruhsal gelişim taraması (Güçler ve güçlükler anketi) uygulanmaktadır. Ailelere okul aracılığı ile ulaşılıp geri bildirim verilmekte ve ihtiyacı belirlenenlere merkezimiz hizmetlerinden ücretsiz yararlanma olanağı sağlanmaktadır. 2023 yılında Ocak - Nisan ayları arasında okullardan gelen talepler doğrultusunda verilen seminerlere 123 kişi katılmıştır.

ZEHRA MUSTAFA YÜKSEL MAMOGRAFİ VE KADIN SAĞLIĞI MERKEZİ

Kadın hastalıkları ve meme sağlığı konularında hastalıkları erken dönemde teşhis edebilme, doğru tedaviye yönlendirme, yaşam kalitesini yükseltme, kanserin önlenebilir bir hastalık olduğunu anlatabilme ve toplumu bilinçlendirme ve ilgili konularda koruyucu sağlık hizmetleri sunmak amacıyla kurulan mamografi ve kadın sağlığı merkezinde sunulan hizmetler ücretsiz olup Kadıköy ilçesinde ikamet eden kadınlara yönelik başlatılmış bir projedir.

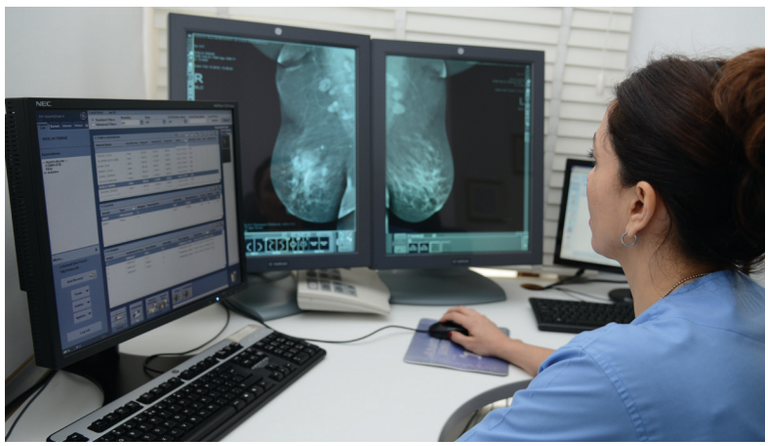

Zehra - Mustafa Yüksel Mamografi ve Kadın Sağlığı Merkezi	2019	2020	2021	2022	2023
Meme Polikliniğinde Muayene Edilen Hasta Sayısı	7.616	4.492	5.548	7.783	1.558
Mamografi Çekimi Yapılan Hasta Sayısı	8.269	4.963	3.695	7.879	8.170
Ultrason Çekimi Yapılan Hasta Sayısı	7.362	4.462	4.494	5.510	7.186
Kadın Hastalıkları Polikliniğinde Muayene Edilen Hasta Sayısı	1.521	1.243	1.492	2.039	1.794
Smear Testi Yapılan Hasta Sayısı	766	470	586	997	982
HPV+Smear Testi Yapılan Hasta Sayısı	695	227	1.038	338	-
Hasta Sayısı Genel Toplamı	**9.790**	**6.206**	**5.187**	**9.918**	**9.964**
İşlem Sayısı Genel Toplamı	**25.534**	**15.630**	**15.815**	**24.208**	**18.132**

Eğitim ve Etkinlikler	Eğitim Konusu	Katılımcı
Grup taraması Sultanbeyli CHP İlçe Kadın Kolları	Mamografi/ultrason görüntüleme/birim faaliyetleri hakkında bilgilendirme	8
Grup Taraması Hasanpaşa Gönüllüevi	Mamografi/ultrason görüntüleme/birim faaliyetleri hakkında bilgilendirme	38
Sağlık Sempozyumu	Kadın Sağlığı ve Menepoz	36
Meme Kanseri Farkındalık Ayı Etkinlikleri	Dans Gösterisi	175
	Seminer/ Meme Kanseri Nedir/Ne Değildir?	58
	Meme Kanseri /Risk Faktörü	60



ALAN 3. KÜLTÜR

AMAÇ 3. Kadıköy'ün doğal, tarihi, kültürel, sanatsal ve turistik değerlerini koruyup zenginleştirerek Kadıköy'ü kültür, sanat ve turizm kenti yapmak

HEDEF 3. 1 Tarihi ve kültürel mirasın gelecek nesillere aktarılması için gerekli çalışmaları yapmak

KADIKÖY KENT MÜZESİ

Kadıköy İlçesi, Caferağa Mahallesi, 26 Pafta, 165 Ada, 1 Parsel numaralı arsa üzerindeki bina betonarme ve yığma şeklinde karma taşıyıcı sistemli, bodrum kat, zemin kat ve 1 normal katlı olmak üzere toplam 3 katlı olup güçlendirme projesi doğrultusunda yapı karkası statik açıdan stabil hale getirilerek ve mimari projesi ve detayları dikkate alınarak uygulama tamamlanmıştır.



BARIŞ MANÇO EVİ

Barış Manço Evi, değerli sanatçımız Barış Manço'nun yaşadığı, eserlerini ürettiği evi 9 Haziran 2010 yılında müze konseptinde ziyaretçisine açıldı. Ev açılışından günümüze geçen 12 yıl boyunca, 7'den 77'ye, yurt içi ve yurt dışından pek çok kişinin ve özellikle çocukların önemli uğrak noktası oldu.

Her yıl çeşitli etkinlikle anılan Barış Manço Evi, 31 Ocak 2023 tarihinde her yıl olduğu gibi 09:00-24:00 saatleri arasında sevenlerine kapılarını ücretsiz açtı. Yıl boyunca pek çok okuldan gruplar halinde öğrenciler tarafından ziyaret edildi.

HALDUN TANER MÜZE EVİ

Haldun Taner Müze Evi tiyatro ve edebiyat dünyasının önemli ismi Haldun Taner'in anısına belediyemiz tarafından oluşturulan bir müze evidir. Müzede Haldun Taner'in kişisel eşyaları ve eserleri sergilenmektedir. 2023 yılında toplam 2.277 kişi ziyaret etmiştir.

Barış Manço Evi

2023 Ziyaretçi Sayıları	Ücretsiz	Tam	İndirimli	Toplam
Ocak	3.286	5.279	6.145	14.710
Şubat	755	3.521	4.465	8.741
Mart	458	2.040	2.272	4.770
Nisan	359	2.280	2.383	5.022
Mayıs	442	2.116	2.207	4.765
Haziran	629	2.181	2.344	5.154
Temmuz	791	2.222	2.561	5.574
Ağustos	809	3.215	3.341	7.365
Eylül	353	2.242	1.712	4.307
Ekim	778	1.731	1.512	4.021
Kasım	937	2.329	2.178	5.444
Aralık	962	2.319	1.901	5.182
Toplam	**10.559**	**31.475**	**33.021**	**75.055**

HEDEF 3.2 Kültür ve sanat faaliyetlerini ilçenin bütününe nüfuz edecek biçimde yaygınlaştırmak

KIŞ KARNAVALI VE BUZZFEST

Kalamış Atatürk Parkında ilki 2020 yılında yapılan Buzzfest, çocuklara ve yetişkinlere kış mevsiminde eğlenceli vakit geçirtmek, kış sporlarını tanıtmak ve bilinçlendirmek için bu yıl daha uzun süreyle (29 Aralık 2023 - 10 Mart 2024) kurulmuş ve her yaştan 95 bin (biletli) katılımcımız tarafından beğeniyle karşılanmıştır.

Ayrıca bu yıl Kış Karnavalı konseptiyle düzenlemesi yeniden yapılan alanda etkinlik boyunca yiyecek ve içecek stantları kurularak tüm komşularımızın hizmetine sunulmuştur.



YARIYIL ŞENLİĞİ

Belediyemiz yarıyıl tatilinde çocuklar için atölyelerden, çocuk oyunlarına, konserlerden, gösterilere birbirinden renkli etkinliklerle dolu bir şenlik hazırlamıştır.

Halis Kurtça Çocuk Kültür Merkezi, Kozyatağı Kültür Merkezi , Barış Manço Kültür Merkezi, Caddebostan Kültür Merkezi, Defne Park Çocuk Kütüphanesi'nde 21 0cak - 5 Şubat 2023 tarihleri arasında gerçekleşen şenlikte toplam 364 etkinlik gerçekleşmiş, 22.607 kişiye ulaşılmıştır.



Etkinlik Türü	Etkinlik Sayısı	Katılımcı Sayısı
Atölye Sayısı	218	2.680
Çocuk Tiyatrosu	141	17.317
Kitap Şenliği	1	2.200
Çocuk Sergisi	1	150
Çocuk Konseri	3	260
Toplam	**364**	**22.607**



KALAMIŞ YAZ FESTİVALİ

2023'te üçüncüsünü düzenlediğimiz Kalamış Yaz Festivali, 7 Temmuz – 10 Eylül arasında gerçekleşmiştir. Festival kapsamında 47 konser, 15 film gösterimi olmak üzere toplam 62 etkinlik yer almıştır. Festivalin müzik ayağı caz, klasik müzik, rock, dünya müziği, elektronik müzik, hiphop ve popüler müzikten oluşurken, geçtiğimiz yıllarda olduğu gibi yine Charlie Chaplin'in 1925 yapımı Altına Hücum film gösterimi ve Sinematek Sinema Evi ekibi tarafından oluşturulan film programıyla devam etmiştir. Sanatseverler +1 ortaklığıyla düzenlenen festival, 50 TL olarak belirlenen biletlerinin yanı sıra her zaman olduğu gibi arzu edenler için sokak hayvanları, Okutan Kadıköy projesi ve yeni doğanlar için oluşturulan destek paketleriyle dayanışmanın bir parçası olmuştur. Festivale 46.900 sanatsever katılım göstermiştir.

SELAMİÇEŞME ÖZGÜRLÜK PARKI TEPE SAHNE 21. ÇOCUK TİYATRO FESTİVALİ

Geleneksel olarak düzenlediğimiz Çocuk Tiyatro Fesitvali'nin bu yıl 21.'si 15 - 26 Haziran 2023 tarihleri arasında düzenlenmiştir. Festival kapsamında ücretsiz olarak sahnelenen 12 oyun, 9.450 kişi tarafından izlenmiştir.

MAHALLEMDE ÇOCUK TİYATROSU

Tiyatro izlemeyen çocuk kalmasın diye hazırlanan Mahallemde Çocuk Tiyatrosu etkinliği ile çocuklar, mahalle aralarına kurulan gezici sahnelerle sanatla buluşmuştur. Bu yıl 17 Ağustos ile 3 Eylül tarihleri arasında Bostancı Mahallesi, Kozyatağı Mahallesi ve Fikirtepe Mahallesi'nde gerçekleşen etkinlikte her mahallede 4 ayrı oyun sahnelenmiş toplam 12 oyun sahnelenerek 4.000'i aşkın çocuğa ulaşılmıştır.

7. KADIKÖY PLAK GÜNLERİ

Kadıköy'ün ve İstanbul'un müzik kültürünü, müziğin ritmi içinde saklı kalan hafızasını açığa çıkartmak, plak atmosferini yaratan tüm bileşenleri bir araya getirmek hedefiyle düzenlenen ve gelenekselleşen plak günlerinin yedincisi belediye bahçemizde gerçekleştirilmiştir. Barış Manço anısına atfedilen 7. Plak Günlerine katılan binlerce plak sever keyifli anlar geçirmiştir.

Başta Kadıköy olmak üzere İstanbul'un önemli plakçılarının ve plak müdavimlerinin buluştuğu etkinlik kapsamında, plak satışının yapıldığı 44 stant yer al-





mıştır. Etkinlikte söyleşiler, imza günleri düzenlenmiş; farklı çizgilere sahip 10 illüstratörün seçtiği Barış Manço şarkısına dair tasarımlar sergilenmiş, duayen isimlerin katıldığı konserler ve DJ performansları gerçekleştirilmiştir.

KADIKÖY ÇİZGİ FESTİVALİ

Kadıköy Çizgi Festivali'nde üç gün boyunca 16 çizgi roman/karikatür yayınevi, dükkân, dergi; 2 fanzin grubunun kullandığı ortak stant, Maltepe Üniversitesi Çizgi Film ve Animasyon Bölümü öğrencilerinin kullandığı ortak stant, 4 sivil toplum kuruluşu, 7 çocuk yayınevi, 1 çocuk dergisi olmak üzere toplam 28 stant kurulmuştur

Stantların imza programının yanı sıra canlı çizim etkinlikleri, söyleşiler, sergiler ve atölye çalışmalarında 100'ün üzerinde çizer ve yazarın katıldığı etkinlikler, her gün 21.00'de başlayan film gösterimleri ile sona ermiştir. 22 Eylül akşamı, yayınevleri, 300'ü aşkın çizer ve yazar İDEA Kadıköy'de gerçekleştirilen kokteylde ağırlanmıştır. İçerik olarak başlı başına çizgi roman, karikatür, illüstrasyon, animasyon, çizgi film, anime, manga, fanzin kültürünü güçlendirmesini hedefleyerek hazırladığımız festival, 22 - 24 Eylül 2023'te, Yoğurtçu Parkı'nda 14.000 ziyaretçinin katılımı ile gerçekleştirilmiştir.



ALAN KADIKÖY

Belediyemiz, İstanbul'un en önemli tiyatro atmosferine sahip Kadıköy'e yepyeni bir tiyatro binası kazandırmak amacıyla 2016 yılında Kadıköy Tiyatrolar Platformu'nun ve farklı alanlardan tiyatrocuların görüş ve önerileri ile hazırlanan Alan Kadıköy, dünyadaki örnekleri dikkate alınarak projelendirilmiştir.

Çağdaş tiyatronun sahneleme biçimlerinden esinlenerek tasarlanan Alan Kadıköy, bilindik sahne tasarımlarının ötesinde seyir imkânı sunmaktadır. Seyir yeri ve sahne arasındaki ayrımların bir yana bırakıldığı 'meydan sahne' biçimiyle, 360 derecelik bir izleme alanı yaratacak olan bu salon oyunun niteliğine göre klasik sahne, orta sahne, meydan sahne, arena sahne, forum düzenlerinde de kullanılabilecektir. Ayrıca galeri alanı, fuayeler, kafeterya, teknik mahal ve prova odalarından oluşan Alan Kadıköy, günün her saati kültür sanat atmosferi içinde konserlere, sergilere, oyunlara ev sahipliği yapacak kapasitede hizmet vermektedir.

Alan Kadıköy özetle, yerel yönetim tarafından üretilmiş, özellikle sahne sanatlarına ev sahipliği yapan, sanatçılara özgürce teatral mekânı düzenleme imkânı veren ve altyapısal anlamda üst düzey donanıma sahip dayanıklı bir hangar yapısı olarak nitelenebilir.

Sound Of Europe Festivali

Avrupa müziğinin yeni ve başarılı seslerinin Türkiye'den müzisyenlerle bir araya geldiği Sound of Europe Festivali, ikinci edisyonuyla müzik severlerle buluşmuştur. Geçtiğimiz sene Avrupa Birliği Yaratıcı Avrupa programı tarafından desteklenen Avrupa ağlarından EUNIC'in (European Union National Institutes for Culture) İstanbul ve Ankara kümelerinin girişimi ve Kadıköy ile Çankaya Belediyeleri'nin katılımı ile hayata geçirilen Sound of Europe Festivali bu sene 22,

Alan Kadıköy		
Etkinlik Türü	**Etkinlik Sayısı**	**Katılımcı Sayısı**
Tiyatro	181	29.411
Performans	10	1.592
Konser	11	3.073
Sergi	2	2.610
Atölye	7	70
Toplam	211	36.756

23 ve 24 Eylül 2023'te İstanbul Alan Kadıköy, Ankara Ahlatlıbel Atatürk Parkı ve İzmir Bostanlı Seyir Terası'nda gerçekleştirilmiştir. Festivale toplam 976 kişi katılmıştır.

Fringe Festivali

Türkiye'den ve dünyadan tiyatro, dans ve performans disiplinlerinde üretilen alternatif işleri katılımcılarla buluşturan İstanbul Fringe Festivali 5. edisyonu ile Alan Kadıköy'de, 5 performans ve 1 atölye gerçekleştirmiş, festivale toplam 1.000 kişi katılmıştır.

Akbank Caz Festivali

Akbank Caz Festivali 32. edisyonunda Alan Kadıköy'de 2 konser gerçekleştirmiş, festivale 310 kişi katılım sağlamıştır.



Kukla Festivali

25. Uluslararası İstanbul Kukla Festivali 30 Ekim – 4 Kasım tarihleri arasında Alan Kadıköy'de gerçekleşmiş, festivale 224 seyirci katılmıştır.

İKSV Tiyatro Festivali

Alan Kadıköy'ün sahne sponsoru olduğu 27. İKSV Tiyatro Festivali kapsamında, 4 farklı oyun 1.262 seyirciyle buluşmuştur.

Tiyatro

Alan Kadıköy 2023 sezonunda, 181 oyun ile 29.411 seyirciyle buluşmuştur.

Konser

Alan Kadıköy, 2023 yılında Mavi Gri ile başladığı konser serisine No Land, İstanbul Üniversitesi Omar Müzik Topluluğu "Musiki Aşkı Besliyorsa Eğer", Can Kazaz, Evrencan Gündüz ile devam ederek toplam 11 konser, 2.426 müzik severle buluşmuştur.

Alan'dan Yönetmenlere Açık Çağrı

Belediyemiz, 6 Aralık 2022 tarihinde Alan Kadıköy'ün 2023 sonbaharında sahnelenmek üzere yönetmenlere yaptığı Açık Çağrı Projesi'ne tiyatro alanında üreten, yönetmenlik deneyimi olan 82 yönetmen başvuru yapmıştır.

Alişan Çapan, Dikmen Gürün, Mehmet Ergen, Şerif Erol ve Tilbe Saran'ın yer aldığı seçici kurulun kararıyla tiyatro alanında üretimi desteklenecek yönetmen Zeynep Özden olmuştur.

Zeynep Özden Yönetmenliğinde "Kayıp Adımlar" 23 Kasım'da prömiyer yapmış, "Kayıp Adımlar" sezon boyunca sahnelenmeye devam edecektir.

Sergi

Alan Kadıköy ikinci sezonunda birbiri ardına iki önemli sergiye ev sahipliği yapmıştır. Sanatseverlerle buluşan iki serginin ilki geçtiğimiz yıl düzenlenen "XX. Yüzyılın 20 Modern Türk Sanatçısı II" sergisinin bir uzantısı olarak da düşünülebilecek "ALOŞ" Ali Teoman Germaner Heykel Sergisidir. 1934 yılında doğan, bundan beş yıl önce 2018 yılında aramızdan ayrılan Ali Teoman Germaner ya da kendi taktığı, bilinen adıyla Aloş 20. yüzyıl Modern Türk sanatının en önemli heykeltıraşlarından biri olan Germaner'in ellili yılların ikinci yarısından ölümüne değin yaklaşık altmış yıllık bir süreçte ürettiği 53 heykel 70 desen ve 15 gravürden



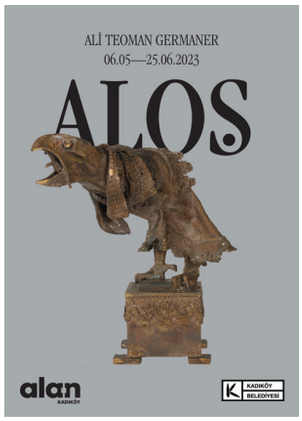







mürekkep yaklaşık 140 yapıtlık seçki ve Berlin'de yaşayan ressam Ercan Arslan'ın 25 yıllık çalışmalarından oluşan "Göz Dinler" adlı sergide büyük boy yağlı boya ve akrilik tabloların, mürekkep ve lavy desenlerin yanı sıra, sanatçının Gezi olayları sırasında gerçekleştirdiği 17 resim de, gezinin 10. yıl anısına, ayrı bir seri olarak Alan Galeride sanatseverlerle buluşmuştur. Sergiyi 2.010 kişi ziyaret etmiştir.

Piksel. | O'art

Piksel.|O'Art, plastik sanatların her alanından genç sanatçılara ve sanatçı adaylarına dijital sanatların türlerini, üretim yöntemlerini, arkasındaki teknolojileri ve düşünce yöntemlerini anlatmak; nihai olarak dijital teknolojiyi anlamalarına ve iş akışlarına dahil etmelerine yardım etmek için tasarlanmış bir eğitim, destek ve komünite oluşturma programıdır.

Bu kapsamda Odeo Bank ve Alan Kadıköy'ün desteğiyle 2023 yılında Piksel ana programa 10 öğrenci kabul edilmiş, 4 ay boyunca ücretsiz eğitim verilmiştir. Program katılımcılarının eserleri, Ekmel Ertan ve sanatçıların ortak kürasyonuyla 6 Eylül – 6 Ekim 2023 tarihleri arasında "Yumuşak Disiplin" adıyla Alan Kadıköy galeride sergilenmiştir. 600 kişi ziyaret etmiştir.

Prova

Tatbikat Sahnesi "İhtiyar Adam ve Deniz", Id İletişim "Ben Çoktan Gidersiniz Sanmıştım" ve Id İletişim "Cırcır Böcekleri İtler ve Biz" oyunlarının provaları ücretsiz olarak Alan Kadıköy'de gerçekleşmiştir. Alan Kadıköy'ün yönetmenlere yaptığı açık çağrı sonucunda, Onur Demircan yönetmenliğinde sahnelenecek "Parlak Fikirler" oyununun provalarına ücretsiz olarak prova salonu kullanım hakkı verilmiştir.

Atölye

Sound of Europe kapsamında "Mara Aranda ile Sefarad Müziği", Bedir Bedir ve Tuğrul Tülek ile "Rol Yaratım ve Reji İlişkisi Üzerine Oyunculuk" ve Fringe festivali kapsamında düzenlenen "Moving Cloud" atölyeleri Alan Kadıköy'de gerçekleşmiştir. Yıl içinde düzenlenen 10 atölyeye 70 katılımcı gelmiştir.

Sivil Toplum Kuruluşları

Alan Kadıköy sahnesi, Nesin Köyleri Derneği Avrupa Birliği fonuyla desteklenmiş olan Açık Sahne tiyatro topluluğunun etkinliği ve Türkiye Eleştirmenler Birliği'nin düzenlediği ödül töreni için ücretsiz olarak tahsis edilmiştir.





Alan Antakya Projesi

Kadıköy Belediyesi, Alan Kadıköy öncülüğünde organize edilen Alan Antakya projesi, "Kültür Afad'ı" niyetiyle ortaya çıkan, deprem bölgesi Hatay, Antakya'da yapılabilir sanat çalışmalarını içeren bir acil durum sanat planı olarak, Kadıköy Belediyesi'nin farklı fonlardan aldığı destekle gerçekleştirdiği pilot bir uygulamadır.

Alan Kadıköy'de gönüllülük eğitimleri başlatılarak önce Alan Kadıköy'de sahne alan ekipler olmak üzere, tüm tiyatro ekiplerine "Deprem Bölgesinde Gönüllü Olma" konusunda çağrılar yapılmış olup sahada etkinlikler düzenlenmesi için gerekli koşullar sağlanmıştır.

Gençler Ayakta Projesi Ve Güzel Sanatlar Bölümü Öğrencilerine Ücretsiz Tiyatro Gösterimi

Gençler Ayakta projesi, 18-30 yaş arasındaki gençlerin tiyatroya katılımını teşvik etmek amacıyla Alan Kadıköy tarafından hayata geçirilen bir gençlik projesidir. Bu proje kapsamında 2023 sezonu içinde 2.835 genç avantajlı bilet kategorisinden faydalanmıştır.

Ayrıca sezon boyunca Güzel Sanatlar Tiyatro bölümünde okumakta olan 1.000 öğrenciye oyun günü talep doğrultusunda ücretsiz oyun izleme olanağı sağlanmıştır.

Barış Manço Kültür Merkezi

Kadıköy Belediyesi'ne ait ilk kültür merkezi olan Barış Manço Kültür Merkezi 1998 yılında faaliyete geçmiştir. Ulaşım imkanlarının kolaylığı, sanatın ve kültürün her dalından etkinliğe yer verişi nedeniyle özellikle gençlerin tercih ettiği kültür merkezi farklı ülkelerinde kendi sanatlarını paylaştıkları özel bir yer olmaya devam etmektedir.

Barış Manço Kültür Merkezi'ne ait bir proje olan "BMKM Tiyatro Evi" 2011 yılından bugüne Kadıköy'ün çeşitli liselerinden öğrenciler, üniversiteli gençler ve yetişkin grup olmak üzere 3 ayrı gruba ücretsiz tiyatro eğitimi vermektedir. Bugüne kadar 57 oyun sahneye koyan "BMKM Tiyatro Evi" özellikle öğrenciler için sanatın onarıcı ve bütünleştiren yanının başarıya etkisini yadsınmaz olarak ortaya koymaktadır. 141 kişilik salona sahip olan kültür merkezinde uluslararası film festivalleri, film gösterimleri, sempozyumların yanı sıra yetişkin ve çocuk tiyatroları, konserler yer almaktadır.

Tomris Uyar Öykü Yarışması Ödül Töreni, AZAK Ödül Töreni, Uluslararası Kısa Film ve Fotoğraf Sempozyumu, X. Uluslararası Uşak Kısa Film Festivali, 2. Berkol Bilim Kurgu Günleri, Fringe Festival, 5. Uluslararası Alternatif Eğitim Sempozyumu, İstanbul Tabip Odası Sempozyumu, Türkiye Yazarlar Sendikası ile ortak düzenlenen Edebiyat Matineleri, Dünya Dans Günü'nde 15'ten fazla üniversite grubunun katıldığı Dünya Dans Günü şenliği bu sezon Barış Manço Kültür Merkezi'nde yer alan önemli etkinliklerden bazılarıdır.





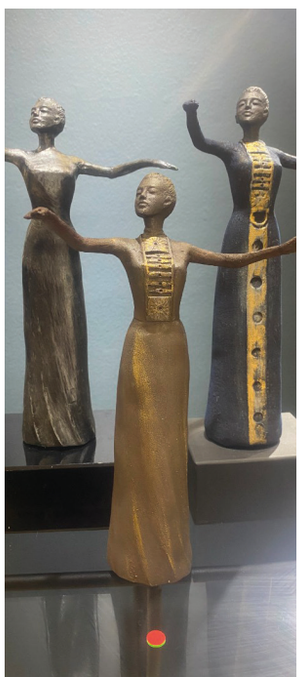

Barış Manço Kültür Merkezi		
Etkinlik Türü	**Etkinlik Sayısı**	**Katılımcı Sayısı**
Okuma Atölyesi	4	24
Atölye	67	910
Tiyatro Atölyesi	34	924
Çocuk Tiyatrosu	115	7.327
Dans Çalışması	73	1.049
Gösteri	17	1.857
Koro Çalışması	228	3.580
İmza Günü & Söyleşi	10	527
Çekim	2	19
Forum	12	249
Ödül Töreni	3	212
Seminer & Konferans & Panel	74	2.864
Sempozyum	33	1.768
Konser	18	1.448
Sergi	22	*
Sergi Açılışı	8	1.170
Toplantı	42	1.232
Yetişkin Tiyatro	133	10.748
Prova	85	682
Halk Oyunları	26	530
Dil Kursu	71	650
Anma	2	194
Eğitim	20	279
Film Gösterimi	5	342
Toplam	**1.104**	**38.585**

* Sergi katılımcı sayıları belirlenememektedir.



BMKM etkinlik salonu aynı zamanda yetişkin ve çocuk tiyatrolarına, sezon boyu beğeni ile izlenen stand-uplara ve konserlere de ev sahipliği yapmaktadır.

Kültür Merkezi bünyesinde bulunan 3 adet atölyede koro çalışmaları, toplantılar, STK etkinlikleri, forumlar, dans, enstrüman eğitimleri, edebiyat sohbetleri, okuma grupları olmak üzere 30'dan fazla grup çalışması yer almaktadır.

Şili, Peru ve Meksika Büyükelçilikleri tarafından açılan sergilerde farklı kültürlerin Kadıköylü ile buluşma yeri olan Barış Manço Kültür Merkezi aynı zamanda Dünya Avukatlar Günü'nde İstanbul Barosu sergisine ev sahipliği yapmıştır. BMKM sergi salonu sezon boyu geniş bir yelpazede yer alan farklı türden ve nitelikli sergileri Kadıköy ile buluşturan bir yer olarak kabul edilmektedir.

1991 yılında İspanyol Devleti tarafından İspanya'nın ve İspanyolca konuşan diğer ülkelerin dillerini ve kültürlerini öğretmek ve tanıtmak amacıyla kurulan Cervantes Enstitüsü İstanbul Şubesi de Barış Manço Kültür Merkezi bünyesinde İspanyolca dil eğitimi vermektedir.

Caddebostan Kültür Merkezi

Caddebostan Kültür Merkezi, 656 kişi kapasiteli büyük salon, 125 kişi kapasiteli iki adet küçük salon ve -1.Kat, 3.Kat Fuaye, 4.Kat Fuaye ve Sanat Galerisi olmak üzere 4 adet de sergi alanına, sanat kütüphanesi ve Kadıköy Kitabevi'ne sahiptir.

Bulunduğu konum itibarı ile İstanbul'un Anadolu yakasında yıl boyunca sergilediği yetişkin, çocuk tiyatroları, konser, seminer/konferans, film ve sinema festivalleri, söyleşi - imza günleri, atölye ve sergileriyle organizyonların ve izleyicilerinin yoğun ilgisine sahip bir kültür merkezidir.



Caddebostan Kültür Merkezi		
Etkinlik Türü	**Etkinlik Sayısı**	**Katılımcı Sayısı**
Anma	4	2.406
Atölye	31	1.580
Film Gösterimi	1	15
Çocuk Tiyatrosu	196	24.623
Gösteri	40	16.552
Konser	22	8.513
Prova	9	94
Seminer & Konferans	65	4.569
Sergi (1, 3, 4 Fuaye Alanları)*	43	0
Sergi CKM Sanat Galerisi	5	5.471
Sertifika & Ödül Töreni	3	950
Söyleşi	12	4.711
İmza Günü	2	2.400
Yarışma	1	350
Yılsonu Gösterisi	7	2.592
Yetişkin Tiyatrosu	287	95.577
Toplam	**728**	**170.403**

* Fuaye alanlarında açılan sergilerin izleyici sayıları belirlenememektedir.





Halis Kurtça Çocuk Kültür Merkezi

2018 yılının Ocak ayında faaliyet göstermeye başlayan Halis Kurtça Çocuk Kültür Merkezi, 2023 yılında da çocuklar için etkinlik, eğitim ve yaşam merkezi olma özelliğini devam ettirmiştir.

Kültür merkezimizde 2 yaştan 13 yaşa kadar olan çocuklar için ücretsiz çocuk atölyeleri gerçekleşmektedir.

Uzun süreli ve eğitim niteliğinde olan çocukça tiyatro, çağdaş dans tekniği ve doğaçlama, yaratıcı drama vb. atölyelerin yanı sıra, her ay, günün belirli saatlerinde birbirinden farklı günlük atölyeler; 1 aylık programlardan oluşan İngilizce Oyun Grubu, Çağdaş Sanat Atölyesi; 6 haftalık programlardan oluşan Robotik Kodlama ve Teknoloji Atölyesi gibi çok sayıda atölye çalışmamız bulunmaktadır.

Merkezimizde aynı zamanda önceki yıllarda olduğu gibi 2023 yılı boyunca da haftanın belli günlerinde Semiha Şakir Çocuk Evleri Sitesinden gelen 3-5 yaş aralığındaki çocuklar için çeşitli atölye çalışmaları düzenlenmiştir. El becerisi gerektiren çok sayıda atölyenin yanı sıra, müzik, ritim ve hareket atölyeleri de yapılmıştır.

Her biri alanında uzman eğitmenlerimiz tarafından yürütülen ve Kadıköylü çocuklara tamamı ücretsiz olarak sunulan atölyelerde, 2023 yılı içerisinde 773 adet atölye yapılmış, bu atölyelerden toplamda 4.356 sayıda çocuk faydalanmıştır.

2023'ün Temmuz ayında merkezimizde yaz atölyeleri yapılmıştır. Bu kapsamda 124 atölyeye 621 çocuk katılım sağlamıştır. Gerçekleşen 1 tiyatro oyununu, 100 çocuk izlemiştir.

Halis Kurtça Çocuk Kültür Merkezi'nde 2018 yılından beri her sezon yeni öğrencilerle devam eden ve Çocukça Tiyatro atölyelerinin içinden her dönem sonu yeteneklerine göre seçilen öğrencilerimizden oluşan Bizim Çocuklar Tiyatro Ekibi, 2023 yılı içerisinde "Bir Yaz Gecesi Rüyası" ve "Kırmızı Başlıklı Kız" adlı oyunları sahnelemiştir.



Halis Kurtça Çocuk Kültür Merkezi		
Etkinlik Adı	**Etkinlik Sayısı**	**Katılımcı Sayısı**
Atölye	773	4.356
Çocuk Tiyatrosu	191	16.328
Gösteri	7	923
Dans Gösterisi	3	375
Toplantı	1	100
Film Gösterimi	5	385
Konser	11	1.168
Sergi	2	1.400
Yılsonu Gösterisi	10	1.330
Gölge Oyunu	3	330
Prova	25	255
Toplam	**1.031**	**26.950**

Halis Kurtça Çocuk Kültür Merkezi		
Etkinlik Adı	**Etkinlik Sayısı**	**Katılımcı Sayısı**
Çocuk Atölyesi	124	621
Çocuk Tiyatrosu	1	100
Prova	1	5
Toplam	**126**	**726**





Ekibimiz aynı zamanda eğitmenler tarafından oyunlaştırılan Grimm Kardeşler'in "Rapunzel" masalına ve yine eğitmenler tarafından uyarlanan William Shakespeare'in "12. Gece" eserine sesleriyle hayat vermişlerdir. Radyo tiyatrolarımız Spotify'da yayınlanmıştır.

İki eserin 2023 yılı dinlenme oranları Rapunzel masalı 3.944 kişi, On İkinci Gece oyunu 869 kişi, toplamda 4.813 kişi tarafından 10 ülkede dinlenmiştir.

Bizim Çocuklar Tiyatro Ekibi aynı zamanda belediyemiz ile 1996 yılından beri kardeş kent ilişkisi süren Almanya'nın başkenti Berlin'de bulunan Friedrichshain-Kreuzberg Belediyesi'ni ziyaret etmiştir.

Öncesinde; Almanya Theater Kompanie Ekibi; 3-9 Nisan tarihlerinde Türkiye'ye gelerek bir hafta Kadıköy'de Halis Kurtça Çocuk Kültür Merkezi Bizim Çocuklar Tiyatro Ekibi ile ortak tanışma programı gerçekleştirilmiştir. Kadıköy'de bulundukları süre içerisinde Kadıköylü çocuklar ile birlikte İstanbul ve Kadıköy'ün tarihi ve kültürel mekânlarına (Topkapı Sarayı, Yerebatan Sarnıcı, Ayasofya, Sultan Ahmet Camii, Süreyya Operası vb.) geziler düzenlenerek mekânlar hakkında kendilerine bilgi aktarımında bulunulmuş ve belediye başkanımız Sayın Şerdil Dara Odabaşı'nı ziyaret etmişlerdir. 8 Nisan 2023 tarihinde iki ekip



kendi hazırladıkları oyunları sahnelemiş ve projenin Türkiye ayağı tamamlanmıştır.

Halis Kurtça Çocuk Kültür Merkezi Bizim Çocuklar Tiyatro Ekibi ise; 19-25 Haziran tarihlerinde Berlin Kreuzberg'e giderek Theater Kompanie Ekibi ile bir hafta ortak çalışma gerçekleştirmişlerdir. Kreuzberg'de bulundukları süre içerisinde kentin tarihi mekânları (Reichtag Federal Meclis Binası, Berlin Belediye Binası, Berlin Duvarı ve tarihi birçok mekân) ziyaret edilerek, mekânlar hakkında bilgi aktarımında bulunulmuştur.

Alman Federal Meclisi Milletvekili Sayın Canan Bayram ve Kreuzberg Belediye Başkanı Sayın Clara Herrmann makamında ziyaret edilmiş ve Bizim Çocuklar Tiyatro Ekibi'ndeki çocuklar Almanya'ya gidiş sürecindeki yardımlarından dolayı kendilerine teşekkürleri iletilmiştir.

24 Haziran 2023 tarihinde hem Alman Theater Kumpanie'nin oyunu, hem de Bizim Çocuklar Tiyatro Ekibi'nin oyunu sahnelenmiş, son olarak iki ekibin ortaklaşa doğaçlama olarak hazırladıkları oyun seyirci ile buluşturulmuştur. Böylece projenin ikinci ayağı olan Almanya kısmı da yapılarak proje tamamlanmıştır.

Kozyatağı Kültür Merkezi

Kozyatağı Kültür Merkezi'nde 200 kişilik konferans Salonu, 90 ve 60 kişilik iki toplantı salonu, bir atölye salonu bulunmaktadır. Kültür merkezinin Kozzy Alışveriş Merkezi içerisinde ise 400 kişilik Gönül Ülkü ve Gazanfer Özcan Sahnesi, alt ve üst fuayelerde sergi alanları bulunmaktadır. KKM, yetişkin ve çocuk tiyatro oyunları, yine yetişkin ve çocuklar için düzenlenen atölyeler, karma sergiler, çok çeşitli konu yelpazesine sahip seminer ve söyleşiler ile renkli konser ve gösterilere ev sahipliği yapmaktadır. Aynı zamanda İstanbul Devlet Tiyatroları ile her yıl yenilenen protokol ile Belediyemize bağlı Kozyatağı Kültür Merkezi her ayın ikinci haftası Devlet Tiyatrosu oyunlarına ev sahipliği yapmaktadır.



Kozyatağı Kültür Merkezi		
Etkinlik Türü	**Etkinlik Sayısı**	**Katılımcı Sayısı**
Anma	4	560
Atölye	41	868
Çocuk Tiyatrosu	135	30.672
Dinleti	3	495
Eğitim	108	7.877
Film Gösterimi	1	46
Gösteri	56	15.417
Kitap Günleri	5	2.100
Konser	39	10.008
Ödül Töreni	4	703
Söyleşi	8	1.192
Prova	463	5.899
Sergi	9	910
Seminer & Konferans & Panel	34	5.299
Yetişkin Tiyatro	158	40.672
Toplantı (Çalıştay, Genel Kurul, Kongre, Bilgilendirme vb.)	131	12.021
Toplam	**1.199**	**134.739**

Sinematek / Sinema Evi

Sinematek/Sinema Evi Ocak-Nisan programında "Genç Alman Sineması" ana programı ve yanında "80'ler Türkiye Sinemasında Kadın" yan programı faaliyetlerini sürdürdü.

"Canlandırmanın Dünü Bugünü" adlı bir seçki ile canlandırma sinemasına dair öne çıkan güncel örneklerden bir seçki sundu. Bu kapsamda ayrıca 1-25 Mart arasında "Yaşasın Animasyon" adlı bir sergi düzenlendi.

"Buster Keaton Seçkisi" adlı Sessiz Perşembe etkinliklerine seyircinin yoğun ilgisi oldu.

Sinematek/Sinema Evi Mayıs-Haziran programında ise "Luchino Visconti Retrospektifi", "İranlı Kadınlar Konuşuyor: Tarih, Sanat, Direniş" adlı kısa film seçkisi, Sessiz Perşembe etkinlikleri kapsamında "Sürgünde Bir Yıldız, Ivan Mosjoukine" adlı iki filmlik bir seçki ve II. Sinematek Günleri gerçekleştirildi.

Sinematek/Sinema Evi 7-18 Nisan arası İstanbul Film Festivaline ev sahipliği yaptı. 24-30 Nisan tarihlerinde "Kino 2023: Alman Filmleri Türkiye'de" seçkisi izleyiciyle buluştu.

Sinematek/Sinema Evi'nde 24 Ekim-6 Ocak tarihlerinde Yeni Dalga akımının öncülerinden dünya sinemasının en önemli yönetmenlerinden Jean Luc Godard'ın filmlerine odaklı "60larda Godard" retrospektifi ile; "Erden Kıral Toplu Gösterimi", Bolonya'da restore









edilmiş klasiklerden oluşturulan "Il Cinema Ritrovato İstanbul'da" seçkisi, ve FilmKoop işbirliğiye Bağımsız Türkiye Sineması kapsamında Türkiye yapımı öne çıkan belgeseller ve kurmaca filmler sinema severlerle buluştu.

Kurukahveci Mehmet Efendi Mahdumları iş birliği ile gerçekleştirilen restorasyon projesi kapsamında Erden Kıral'ın Hakkari'de Bir Mevsim filmi restore edildi ve 6 Ekimdeki galanın ardından programımız kapsamında seyirciyle buluştu.

Canlı müzik eşliğinde gösterilen sessiz filmlerden oluşan "Sessiz Perşembe" programı Sinematek/Sinema Evi'nin Ekim-Aralık programının en ilgi gören bölümlerinden biri oldu. Filibus, Harakiri ve Pierre Loti Derlemesi gösterimlerinde müzisyenler Julien Pontvianne, Christofer Bjurström, Efe Demiral, Selen Gülün, Tamer Temel, Ezgi Daloğlu ve Doğancan Vural canlı performans sergilediler.

FilmKoop işbirliği ile gerçekleştirilen, yakın dönem sinemamızın bağımsız örneklerini seyirci ile buluşturan Bağımsız Türkiye Sineması programı kapsamında Kim Mihri, Bir Zamanlar Gelecek: 2121, Cam Perde, Rodakis'i Ararken, Herşey Biraz Felaket, Ayna Ayna ve Suna gibi son dönemin ses getiren yerli yapımları ve film ekipleri Onat Kutlar Sinema Salonu'nda her Pazar izleyiciyle buluştu.

Sinematek/Sinema Evi 7-22 Ekim tarihleri arasında FilmEkimi festivaline ev sahipliği yaptı. 28 Kasım-3 Aralık tarihlerinde İtalyan Kültür Merkezi işbirliği ile "14. İtalyan Sineması İle Buluşma" gösterimleri gerçekleştirildi.

Sinematek/Sinema Evi Sergi salonunda, 24 Ekim – 9 Aralık tarihlerinde Fransız Kültür Merkezi işbirliği ile "Georges Pierre'in Godard" sergisi düzenledi. 2029 kişi sergiyi gezdi.

Sinematek / Sinema Evi		
Etkinlik Türü	**Etkinlik Sayısı**	**Katılımcı Sayısı**
Atölye	8	168
Film Analiz	5	418
Film Gösterimi	340	31.271
Panel	3	168
Gala	1	150
Sergi	1	2.034
Kokteyl	2	266
Toplantı-Etkinlik	2	96
Sunum	7	589
Söyleşi - Seminer	20	1.676
Özel Gösterim	2	292
Toplam	**391**	**37.128**

60'larda Godard Ana programı kapsamında gösterilen filmlerin yanı sıra Neden Godard? paneli düzenlendi. Sinema yazarı Aslı Ildır moderatörlüğündeki akademisyenler Ayşe Toy ve Talha Altınkaya panelde, Yeni Dalga süreci ve tarihsel-toplumsal çerçevede Godard sineması ile Jacques Ranciere'in kavramlarının yol göstericiliğinde Godard'ın ikonoklastlığını, filmleri üzerinden teorik ve estetik karşı çıkışlarına odaklanarak tartıştılar.

Erden Kıral Toplu Gösterimi yan programı kapsamında da Sinema Yaşamak: Erden Kıral Paneli gerçekleştirildi. Hüseyin Karabey'in yeni belgeseli Erden Kıral gösterilerek başlayan panele sinema yazarı ve akademisyen Evrim Kaya, sinema yazarı Fırat Yücel ve yönetmen Hüseyin Karabey katıldı.

Sinema yazarı/yazar Mehmet Açar Godard'ın Erkek, Dişi filminin 23 Aralık'taki gösterimi ardından film analizi yaparak seyircilerin sorularını yanıtladı. Ayrıca Murat Emir Eren, Cihan Akkartal, Şenay Aydemir ve Ali Ercivan, Engin Ertan, Aslı Ildır, Uygar Şirin ve Ekrem Buğra Büte programdaki çeşitli filmlerden önce sunumlar yaptılar.

Sinematek/Sinema Evi sadece Ekim-Aralık aylarında gerçekleştirdiği film gösterimlerinde 14.937 sinemaseveri ağırladı. 2023 senesi boyunca Sinematek/Sinema Evi programındaki film gösterimlerine katılan toplam seyirci sayısı 35.032'dir. Buna sergileri ziyaret edenler; atölyelere ve özel etkinliklere katılanlar da eklendiğinde aşağıdaki tabloda görüldüğü gibi toplam 42.396 kişinin 2023 senesi boyunca Sinematek/Sinema Evi'nden faydalandığı tespit edilmiştir.

Süreyya Operası

Süreyya Operası'nda sezon boyunca İstanbul Devlet Opera ve Balesi temsillerinin yanı sıra her ayın ilk haftası İstanbul Devlet Tiyatrosu müzikalleri sahnelenmekte, her hafta Pazartesi günleri ise Kadıköy Belediyesi tarafından "Oda Müziği Konserleri" düzenlenmektedir. Hafta sonları müzikli çocuk oyunları ile Kahve Konserleri başlığıyla ayrı bir konser serisi icralarına yer verilmektedir. Mekan; Borusan Sanat, Gedik Sanat, İstanbul Kültür Sanat Vakfı gibi kurumlarla da işbirliği içinde programlar düzenlemekte, uluslararası opera ve müzik festivallerine de ev sahipliği yapmaktadır.

Cumhuriyet'in 100. Yılı için Kadıköy Belediyesi'nin ısmarlaması üzerine bestelenen 'Türkiye' isimli rapsodik kantatın ilk seslendirilişi de 2023 yılı Ekim ayında Süreyya Operası'nda dinleyicilerle buluşmuştur.

Ayrıca Süreyya Operası'nca her yıl Beste Yarışmaları açılmakta, kazanan eserlerin canlı icrası ve kaydı yaptırılarak albüm olarak yayınlanmaktadır. Ulusal Beste Yarışması 2023 Final Konseri ve Ödül Töreni, bu sene Yaylı Çalgılar Dörtlüsü için yapılmış ve genç bestecilerimize ödülleri takdim edilmiştir.

Süreyya Operası		
Etkinlik Türü	**Etkinlik Sayısı**	**Katılımcı Sayısı**
Konser	75	30.275
Söyleşi	2	80
Opera	18	8.582
Bale	8	4.162
Film Gösterimi	2	1.032
Müzikal	38	19.181
Atölye	1	50
Çocuk Operası	10	3.787
Çocuk Müzikali	11	4.845
Müzikli Oyun	6	2.522
Çocuk Tiyatrosu	1	500
Modern Dans	8	4.052
Gösteri	2	950
Ödül Töreni	1	200
Yarışma	2	520
Toplam	**185**	**80.738**



Yeldeğirmeni Sanat Merkezi

1895'te Notre Dame Du Rosaire Katolik Kilisesi olarak inşa edilen tarihi Yeldeğirmeni Sanat binası, Kadıköy Belediyesi tarafından gerçekleştirilen restorasyon projesiyle 2011'de Tarihi Kentler Birliği Yarışması'nda ödüle layık bulundu. Mart 2014'te çeşitli sanat etkinlikleri ve konserlerle faaliyete geçen Yeldeğirmeni Sanat, akustiği ve büyülü atmosferi ile Kadıköy'ün en gözde sanat merkezlerinden biri konumundadır.

Caz müziğinin ve Klasik müziğin Türkiye'de en önemli temsilcilerini, genç yetenekleri ve bu alanda yeni kurulan müzik topluluklarını sanatseverlerle buluşturmayı hedefleyen konser etkinliklerinin yanı sıra Yeldeğirmeni Sanatta Kadıköy Flamenko Atölyeleri, 212 İstanbul Photography Çağdaş Multidisipliner Fotograf Sergisi, Yeldeğirmeni Sanat Cumhuriyetin 100. Yılına Özel Ephemia ve Kızlar Özel Sergisi, Directed by Women Kadın Yönetmenler Kısa Film Festivali, Çocuklar İçin Çoksesli Konserleri, Akbank Caz Festivali Konseri, Cervantes Enstitüsü işbirliği konserleri gibi yabancı kültür kurumları, kültürel vakıf kurumları ve üniversite işbirlikleri ile yurt dışından sanatçıların ağırlandığı konserler ve ustalık sınıfları yer almaktadır.

Yeldeğirmeni Sanat Merkezi		
Etkinlik Türü	Etkinlik Sayısı	Katılımcı Sayısı
Atölye	3	120
Konser	107	10.664
Tören-Kutlama	4	382
Kokteyl Konser	3	225
Film Gösterimi	10	335
Yarışma	1	21
Dans	15	1.700
Seminer/Panel/Söyleşi	6	386
Prova	4	190
Toplam	**186**	**16.332**





KÜTÜPHANELER

Kadıköy Belediyesi bünyesinde Caddebostan Kültür Merkezi Sanat Kütüphanesi, İlkadım Kütüphanesi, Kemal Tahir Halk Kütüphanesi, Muhtar Özkaya Halk Kütüphanesi, Tarih Edebiyat ve Sanat Kütüphanesi (TESAK) faaliyet göstermektedir.

Defne Park Çocuk Kütüphanesi

Defne Park Çocuk Kütüphanesi, belediyemizin çocuklara hem okuma alışkanlığı kazandırmak, hem de sosyo-kültürel gelişimlerine katkı sağlamak için hizmete sunulmuştur. Kütüphanede çocuklar hem ders çalışabilecekleri sessiz bir ortam bulmakta hem de kütüphanedeki kitapları, verilen kütüphane kartıyla ödünç alabilmektedir. Kütüphanenin açık ve kapalı alanlarında atölyeler de düzenlenmektedir.

Caddebostan Kültür Merkezi Sanat Kütüphanesi

Caddebostan Kültür Merkezi Sanat Kütüphanesi 2007 yılında kurulmuş olup Türkiye'nin ilk butik sanat kütüphanesidir. Caddebostan Kültür Merkezi içerisinde kütüphanenin 2023 yılı faaliyet döneminde toplam kullanıcı sayısı 5.582 kişidir.

İlkadım Kütüphanesi

Kadıköy'ün ilk çocuk kütüphanesi olan "İlk Kütüphanem" okul öncesi çağındaki çocuklara; kütüphanede okumayı, okumayla birlikte materyallerin de desteği ile oyun oynamayı, öğrenmeyi kısacası sosyalleşmelerini sağlamayı amaçlamaktadır. İlk Kütüphanem cumartesi günleri bireysel kullanmakta olup haftanın 6 günü açıktır. Hafta içi sabah 10:00-12:00, öğleden sonra 13:00-15:00 arasında iki etkinlik grubu kurulmuştur. Bu gruplara çocuklar ebeveynleriyle katılıp grup etkinlikleri yapmaktadırlar. Grup etkinliklerimizde şunlar yer almaktadır;

- Kitap okuma Etkinliği
- El Faaliyetleri (makasla kesme, boyama, hamur oynama, kesme - yapıştırma, katlama-yapıştırma, artık mataryel kullanımı)

Defne Park Çocuk Kütüphanesi	
Kullanıcı Sayısı	Materyal Sayısı
1.158	2.092

CKM Sanat Kütüphanesi	
Kullanıcı Sayısı	Materyal Sayısı
2.200	5.582

İlkadım Kütüphanesi	
Kullanıcı Sayısı	Materyal Sayısı
6.380	4.248

TESAK	
Kullanıcı Sayısı	Materyal Sayısı
26.687	89.148





- Şarkı Söyleme
- Masal Canlandırma-Drama
- Jimnastik
- Oyuncaklarla Oynama

Kemal Tahir Halk Kütüphanesi

01.01.2023 - 31.12.2023 faaliyet yılının sonunda üye sayımız 1.830'dur. Kütüphanemizden bir yıllık süre zarfında toplam 3.036 adet kitap ödünç alınmış, 13.983 kişi faydalanmıştır. 31.12.2023 tarihi itibari ile dermemizde bulunan kitap sayısı 16.930'dur.

Muhtar Özkaya Halk Kütüphanesi

Kütüphanemizde 2023 faaliyet yılına başlamadan önce üye sayımız 5.216 iken 2023 yılı Eylül ayının sonunda 123 üye kaydedilmiş olup toplam üye sayımız 5.339'a ulaşmıştır (Kütüphanemiz 1 Ekim itibariyle birim kentsel dönüşüm sebebiyle hizmete kapatılmıştır.) 2023 yılında toplam 4.167 adet kitap ödünç verilmiş olup, bugüne kadar 86.424 kitap ödünç verilmiştir. Gelen bağış kitaplardan ayıklama yapılmış, bu kitapların bir kısmı ve yine bağış yoluyla gelen kitap-kitap dışı materyaller kütüphanemiz bünyesine dahil edilmiştir. (Daha önce kayıtlı kitaplardan ihtiyaç olan çeşitli bölgelere gönderilen kitapların boşta kalan demirbaş numaraları kullanılarak yeni kitaplar kaydedilmiştir) Kayda alınmayan kitaplar ise Kayıtsız Kitap Köşesi'ne konularak okurun hizmetine sunulmuştur.

Tarih Edebiyat ve Sanat Kütüphanesi

Tarih Edebiyat ve Sanat Kütüphanesi (TESAK); tarih, edebiyat ve sanat alanlarında bir ihtisas kitaplığı oluşturmak ve bu konularla ilgili yazılı/ basılı belgeleri toplamak; araştırmacıların, meraklıların hizmetine sunmak, toplumun kültürel belleğini canlı tutacak yazılı kaynakları derleyip, ilgilenenler için sistemli biçimde hazır bulundurmak; bu çerçevede bilimsel toplantı, konferans, sempozyum, seminer ve sergiler düzenlemek; yayınlar yapmak amacıyla faaliyet göstermektedir.

Sinematek / Sinema Evi Kütüphanesi

Sinematek/Sinema Evi Kütüphanesi, dermesinde sadece sinema üzerine kitapları bulunduran tematik bir araştırma kütüphanesidir. Sinema alanında çalışan Sinema-TV lisans, lisansüstü öğrencileri, akademisyenler, bağımsız araştırmacılar ve bütün sinemaseverlerin kullanımına açıktır. Sinematek/Sinema Evi Kütüphanesi'nin kapasitesi, kütüphane alanı için aynı anda 4, okuma alanı için 8, izleme alanı için 2 olmak üzere 14 kişi ile sınırlı olup kütüphanemizden bir yıllık süre zarfında toplam 1.173 kişi faydalanmıştır. 31.12.2023 tarihi itibari ile dermemizde bulunan kitap sayısı 2.350'dir.







HEDEF 3.4 Çocuk, genç ve yetişkin bireylerin kültür ve sanat alanında gelişimlerine destek olmak

Çocuk Sanat Merkezi

Çocuk Sanat Merkezi, Feneryolu Mah. Çamtepe Sok. No.1 adresindeki binasında 3 katta hizmet vermektedir. 1. Katta aynalı ve çalışma barlı 2 adet dans/bale stüdyosu bulunmaktadır. Drama/Resim katı olarak hizmet veren 2. Katta 2 adet drama sınıfı, 1 adet resim atölyesinin yanı sıra 5 adet de piyanolu müzik sınıfı mevcuttur. Müzik katı olarak hizmet veren ve yönetim ofisinin de aldığı 5. Katta çalışma odaları, perküsyon sınıfı ve performans salonunu kapsayan toplam 7 adet müzik sınıfı bulunmaktadır.

Kadıköy Belediyesi Çocuk Sanat Merkezi olarak misyonumuz ve Eğitim politikamız; sanatı çocukların yaşantısının parçası haline getirmek, diğer disiplinlerle koordineli olarak çok boyutlu ve çok uluslu düşünmesini sağlamak ve sanatçı yetiştirmekten çok sanata duyarlı, estetik duygusu gelişmiş çocukların eğitim almasını sağlamaktır.

Etkinlikler

• 19 Ocak 2023, Münevver Şefik Fergar İlkokulu

Resim öğretmenimiz Türkan Duygu Güler, Münevver Şefik Fergar İlkokulu'nun yeni müzik sınıfının duvarlarına müzikal figürler çiziminin ilk çalışmasının ardından Resim öğretmenimizin ileri teknik sınıfından öğrencilerle birlikte yenilenen müzik odasının duvarlarına çizilen müzikal figürlerin boyama işleri yapıldı.

• 23 Nisan 2023, Ulusal Egemenlik Ve Çocuk Bayramı Konseri

• 02 Haziran 2023, Çevre Festivali Konseri

• 10/11 Haziran 2023, Müzik/Dans-Bale Bölümü Sertifika Törenleri (Ckm A/B Salonları)

• 20 Haziran 2023, Yılsonu Gösterisi

• 01 – 24 Ağustos 2023, ÇSM Yaz Atölyeleri

Bu yaz çocuklar yine birbirinden güzel atölye çalışmalarıyla yeni deneyimler kazanmıştır. 01 - 24 Ağustos tarihleri toplam 8 atölye çalışmasıyla yaz aylarını renklendiren 5-13 yaş arasındaki çocuklar hem Merkezi tanımış hem de yepyeni çalgıları ve müzik kavramlarını hayatlarına katmışlardır.

Ağustos ayı boyunca yaklaşık 250 öğrencinin takip ettiği bu atölyelerin başlıkları ve çalışmaları gerçekleştiren öğretmenlerin isimleri aşağıda yer almaktadır;

* Masallar Değişiyor

* Müzikle Seyahat

2023-2024 Öğrenci Sayıları	Devam Eden Öğrenci	Yeni Kayıtlı Öğrenci
Piyano	101	96
Keman	47	87
Vurmalı Çalgılar	32	102
Latin Perküsyon	30	79
Gitar	52	90
Bateri	11	39
Flüt	0	1
Çello	2	9
Bağlama	5	6
Bale	105	209
Dans	89	154
Drama	-	322
Resim	-	280
Öykülerle Dans	-	18
Hayal et-Dans et	-	9
Gitar Orkestrası	-	8
Ritim Orkestrası	32	-
ÇSM Yaylılar Orkestrası	30	8
Koro	22	8
Toplam	558	1.525
Genel Toplam	**2.083**	



* Gitar Eşliğinde Bale

* Yaylı Çalgılar Atölyesi

* Bagetlerin Efendisi

* Davul Atölyesi

* Piyano ve Üflemeli Çalgılar Atölyesi

* Gitar Dünyası

05-15 Eylül 2023 – ÇSM Yeni Dönem Kayıtları

Bu yıl, Çocuk Sanat Merkezi bünyesinde ilk kez Eylül ayının ilk haftası itibariyle çevrimiçi olarak kayıt alınmıştır. Gösterilen yoğun ilgi sayesinde Yaratıcı Drama, Dans/Bale, Resim ve Müzik (Piyano, Keman, Gitar, Çello, Flüt, Bağlama, Bateri, Latin Perküsyon, Vurmalı Çalgılar) Bölümlerine yalnızca EYBS sistemi üzerinden çevrimiçi (online) olarak yeni öğrenci kayıt yaptırmıştır. Başvuracak öğrencilerde Kadıköy İlçe sınırları dâhilinde ikamet etme ve talep edilen bölüme uygun yaş aralığında olma şartı aranmıştır. Merkeze bu yıl 4-13 (2019-2010) yaş arası öğrenciler alınmıştır. Eğitim süresi BİR (1) yıl olan Yaratıcı Drama, Resim, Öyküden Dansa, Hayal Et-Dans Et branşları hariç tüm branşların eğitim süresi 2 yıldır.

12 Eylül 2023, Salı – ÇSM Yeni Eğitim Dönemi Başlangıcı

Çocuk Sanat Merkezi'nde 2023-24 Eğitim Dönemi, ilk defa bu kadar erken bir tarihte, 12 Eylül 2023, itibariyle başlamıştır. Pazartesi hariç haftanın 6 günü eğitim verilmektedir. Eğitimler Eylül- Haziran ayları boyunca Pazartesi hariç hafta içi ve hafta sonu olmak üzere, haftada bir gün devam eder. Eğitimler her branşta iki yıldır. Kayıt olan her bir öğrenci dönem boyunca sadece bir bölümden yararlanmaktadır.

Güz dönemi merkezimizce düzenlenen etkinlikler;

• 16 Eylül 2023, Cumartesi – 7. Kadıköy Plak Günleri Açılış Konseri

• 29 Ekim 2023 – ÇSM Orkestra ve Korosu "ATAM MARŞI"

• 15 Kasım 2023 – Kalamış Kalkedon – Öğretmen Toplantısı ve Kahvaltı Organizasyonu

• 16 Kasım 2023 – Yeldeğirmeni Sanat Merkezi "Ulu Önder Gazi Mustafa Kemal Atatürk'ü Anma ve Öğretmenler Günü Özel Etkinliği"

• 28 Aralık 2023 - Yeldeğirmeni Sanat Merkezi "6. Çocukça Caz Konseri"







Gençlik Sanat Merkezi

Belediyemizin Kadıköy'de yaşayan ve öğrenim gören 14-22 yaş arası gençlerin hizmetine sunduğu Gençlik Sanat Merkezi, açıldığı tarihten beri binlerce gencin sanatla tanışmasına, kendini keşfetmesine ve sosyalleşmesine aracılık etmiş etmeye devam etmektedir. Kadıköy Belediyesi Gençlik Sanat Merkezi, çocuklarımıza 14 yıldır hizmet veren, Kadıköy Belediyesi Çocuk Sanat Merkezi'nden mezun olan gençler için de devam niteliğindedir.

Belediyemizin Kadıköy'deki tarihi binaların aslına uygun olarak restore edilmesi ve yaşamaya devam etmeleri düşüncesi ile geliştirilen restorasyon projesi çerçevesinde, Nazifbey Sokak'ta bulunan tarihi köşk satın alınarak Kadıköy Belediyesi Gençlik Satan Merkezi binası olarak restore edilmiştir. 1913 yılında "Kız Mektebi" olarak açılan ve "Özdemiroğlu İlkokulu" adını alan ve bir dönem ikametgâh olarak kullanılan köşk, 2016 yılından beri Kadıköylü binlerce genci ağırladı ve ağırlamaya devam etmektedir.

Ocak Ayı

Ocak ayında derslerimiz ve atölyelerimiz devam ederken tiyatro ekibimiz de ilk oyunu olan "BİR YAZ GECESİ RÜYASI" provalarına başladı.

26 Ocak "Açık Sahne" etkinliği

İlki Kasım ayında gerçekleşen AÇIK SAHNE etkinliklerimizin ikincisi 26 ocak Perşembe saat 19.00'da yapıldı. Etkinlikte GSM öğrencileri açık mikrofon usulü sahne alarak performanslarını sergilediler.

"Gerçek Şu Ki" resim sergisi

Lise ve üniversiteli öğrencilerden oluşan "TÜRKİYE ÖĞRENCİ SENATOSU" tarafından gerçekleştirilen sergi'nin açılışı 28 Ocak Cumartesi günü saat 12.00'de yapıldı. Sergide öğrenciler tarafından üretilen iki boyutlu ve üç boyutlu eserler yer aldı.

Şubat Ayı

1-6 Şubat tarihlerinde yarıyıl tatili nedeniyle derslere ara verildi, 6 Şubat-20 Şubat arası ise deprem felaketi nedeniyle derslerimiz yapılama-



Bölüm	Ocak-Haziran 2023	Eylül 2023-2024 Kayıtlar	Aralık-2023 Devam Edenler
Piyano	92	97	110
Keman	50	54	59
Gitar	83	74	76
Bağlama	6	7	11
Flüt	4	8	8
Çello	5	7	7
Şan	55	47	53
Bateri	-	19	25
Latin Dansları	20	-	20
Modern Dans	16	12	16
Resim	12	18	13
Yaratıcı Drama	61	27	30
Yaratıcı Yazarlık	12	6	9
Yoga	-	13	16
Solfej	40		30
Film Analizi Atölyesi	15	-	
Diksiyon Atölyesi	16	-	
Oyunculuk Tek. Atölyesi	13	-	
Gençlik Sanat Korosu	25	24	22
Gençlik Sanat Orkestrası	20	25	26
Gençlik Sanat Tiyatrosu	10	21	19
GSM Jazz Topluluğu			6
Konservatuvar Hazırlık	10	9	9
Toplam	**565**	**468**	**565**

dı. Bu süreçte sadece tiyatro provalarımız devam etti. 21 Şubat'ta derslerimiz yeniden başladı.

Mart Ayı

Geçtiğimiz Eylül ayında çalışmalarına başladığımız "KALKHEDON'UN PARMAK İZLERİ" adlı oyunun yazım aşaması tamamlandı. Oyunda GSM korosu, dans grubu ve tiyatro grubu öğrenci ve öğretmenlerinden oluşan yaklaşık 40 kişilik bir ekip sahne alacak. Proje, taslak aşamasının ardından yazar-yönetmen DENİZ ALTUN tarafından oyunlaştırıldı. Mart ayı başında ilgili öğretmenlerimizle birlikte haftada bir kez masa başı çalışmaları yapıldı ve cast çalışmaların başlandı.

26 Mart Bağlama Atölyesi

Merkezimizin ikinci katıda bulunan fuaye alanında gerçekleşen atölye, İTÜ Konservatuarı Öğretim Görevlilerinden Ali Kazım Akdağ tarafından gerçekleştirildi. Atölye çalışmasında iki telli sazların dünya üzerindeki örnekleri ve çalış teknikleri anlatıldı, örnekler gösterildi.

6 Nisan Zeynel Sağ Gitar Konseri

Gitar öğretmenimiz, anlatımlı bir konser gerçekleştirdi. Öğrenci ve velilerimizin dinleyici olarak katıldığı konserde çalınan parçaların öytülerine de yer verildi.

Mayıs Ayı

9 Mayıs Acapella Konseri

GSM korolarından Acapella Kalkedon, performans salonumuzda bir konser gerçekleştirdi.

19 Mayıs Haftası

Piyano öğretmenimiz ve keman öğretmenimiz, ikinci kat fuaye alanımızda öğrencileriyle birlikte bir konser verdiler.

18 Mayıs Perşemse günü Yel değirmeni Sanat'ta, GSM 19 Mayıs Konseri gerçekleşti. Konserde GSM Orkestrası, Acapella Korosu ve Çok sesli korosunun yanı sıra öğrencilerimiz gitar, bağlama vepiyano eşliğinde şarkılar söylediler.

Haziran Ayı

1 Haziran Aydın Doğan GSL gitar sınıfı konseri

Aydın Doğan Güzel Sanatlar Lisesi gitar bölümü öğrencileri, GSM Performans salonunda öğretmenleri Efgan Rende yönetiminde bir konser gerçekleştirdiler.



10 Haziran Oyunda Kal Derneği Tiyatro Gösterisi

Geçtiğimiz Kasım ayından beri merkezimizde misafir grup olarak çalışmalarını sürdüren grup, 10 Haziran Cumartesi günü, "Sevgili Dünya" adlı oyunu Performans Salonumuzda sergiledi.

12 ve 13 Haziran Aydın Doğan GSL sınıf konserleri

Aydın Doğan GSL iki gün boyunca 10. Ve 11. Sınıf konserlerini merkezimizin performans salonunda gerçekleştirdi.

Bir Yaz Gecesi Rüyası

Bir süredir provaları devam eden tiyatro oyunumuz, 2, 3 ve 19 Haziran tarihlerinde GSM performans salonunda, 23 Haziran tarihinde ise Kozyatağı Kültür Merkezi Gönül Ülkü Gazanfer Özcan Sahnesi'nde sahnelendi.

Yıl Sonu Konserlerimiz

20, 21 ve 22 Haziran tarihlerinde yılsonu konserlerimiz gerçekleşti, ayrıca 22 Haziran akşamı GSM bahçesinde bir kapanış konseri yapıldı.

Temmuz Ayı

Temmuz ayında tüm derslerimiz ara verilerek Ağustos boyunca sürecek olan yaz atölyelerimizin hazırlıkları yapıldı.

3-6 Temmuz tarihleri arasında;Türkiye Öğrenci Senatosu'ndan Robert Kolejli bir grup lise öğrencisi merkezimizde "ÇOCUKLAR İÇİN SANAT" etkinliğini gerçekleştirdi. 9-13 yaş arası 20 çocuğun katıldığı atölye çalışması dört gün boyunca 11.00-15.00 saatleri arasında gerçekleşti.

Atölye boyunca sanat tarihinin önemli eserleri çocuklara tanıtıldı. Çocuklar, ünlü eserlerden esinlenerek kendi eserlerini yarattılar. Ayrıca ebru çalışması, üç boyutlu eser çalışması gibi çalışmalar da atölye kapsamında yer aldı.





1 – 24 Ağustos Yaz Atölyeleri

Her yıl olduğu gibi bu yıl da Ağustos ayı boyunca gerçekleşen atölyelere yaklaşık 100 öğrenci katıldı. Öğrencilerimiz gün içinde farklı atölye çalışmalarından yararlandılar.

23 Ağustos'ta ise Mimar Sinan Güzel Sanatlar Fakütesi öğretim görevlisi ve keman sanatçısı Özcan Ulucanlar anlatımlı bir resital gerçekleştirdi.



Eylül 2023

1 Eylül'de 2023-2024 eğitim yılının hazırlıklarına başlandı. Öğretmenlerimiz 5 Eylül itibariyle kuruma gelerek ders programlarını ve müfredatlarını hazırladılar. İkinci yılı olan öğrenciler aranarak programlara yerleştirildi. 18 Eylül'de online kayıtlarımız başladı, 26 Eylül'de ise derslerimiz başladı. Kayıtlarımız 25 Ekim tarihine kadar sürecek.

Bateri sınıfımızın izolasyonunun tamamlanması ile bu dönem bateri sınıfımız da açılmış bulunmaktadır.



Ekim 2023

Ekim ayı içerisinde, boş olan kontenjanlarımıza kayıt almaya devam ederken, topluluklarımıza seçme ile yeni üyeler kazandırdık.

Seçme ile üye alınan topluluklarımız:

Gençlik Sanat Korosu

Gençlik Sanat Orkestrası

Gençlik Sanat Tiyatrosu

Ayrıca Pop-Jazz grubumuz da bu yıl çalışmaya başlayan topluluklarımız arasına katıldı.



Khalkedon'un Parmak İzleri

Geçtiğimiz dönem yazım aşamaları tamamlanan ve Gençlik Sanat Merkezi'nde bulunan farklı disiplinle-

rin ortak çalışması olan “Khalkedon’un Parmak İzleri” adlı oyunun sahne provalarına Ekim ayında başlandı. Okuma procaları ve oyuncu seçmeleri yaz ve Eylül ayları boyunca devam etmişti. Antik çağlardan itibaren Kadıköy tarihinin ve önemli kişi/meknalarının sahneye taşındığı çalışmada koromuz, tiyatro grubumuz ve dans öğrencilerimiz ile öğretmenlerimiz rol alıyor.

15 Ekim Özgürlük Parkı Konser

Kadıköy Belediyesi ve Kadıköy Kent Konseyi tarafından düzenlenen 5 Gıda Şenliği kapsamında öğretmen ve öğrencilerimiz iki ayrı resital verdiler.

Sabah 11.00 ve Akşam 17.00’de gerçekleşen resitallerde keman, gitar ve ritim öğretmenlerimizle birlikte şan öğrencilerimiz görev aldı.

Aralık 2023

Sinan Güzel Sanatlar Fakütesi öğretim görevlisi ve keman sanatçısı Özcan Ulucanlar ve Macar sanatçı Richard Rozsa, merkezimizde yaylı çalgılar masterclass gerçekleştirdiler.

18 Aralık Khalkedon'un Parmak İzleri / Kozyatağı Kültür Merkezi

Oyunumuzun ilk gösterimi 18 Aralık Pazartesi saat 20:00’de Kozyatağı Kültür Merkezi Gönül Ülkü-Gazanfer Özcan sahnesinde gerçekleşti.







Karikatür Evi

Karikatür Evi; bir kültür ve sanat kenti olan Kadıköy'de başta karikatür olmak üzere çizgi roman, manga, illüstrasyon sanatlarının gelişimini desteklemek, her yaştan Kadıköylü ile buluşturmak, aynı zamanda sanatı geleceğe aktaracak eğitim odağını yaratmak üzere 30 Eylül 2016'da hizmete girmiş, Kadıköy Belediyesi'nin en genç kültür merkezlerinden biridir. Karikatür Evi, bünyesinde Türkiye'de karikatür ve çizgi romanın tarihsel gelişimi içinde üretilen eserlerin uzman kişilerin de destekleriyle toplanacağı bir arşiv ve kütüphane kurmayı; bu tematik arşivle lisans, yüksek lisans, doktora öğrencilerinin, bağımsız araştırmacıların, konuya meraklı herkesin faydalanacağı şekilde hizmet vermeyi hedefine koymuştur. Eleştirel akıl ve mizah kültürünün gelişmesi, tarih boyunca karikatürün ifade ettiği değerlerin yaşatılıp geniş kesimlere ulaştırılması için atölye, söyleşi, konferans ve sergilerle Karikatür Evi Kadıköylülerle buluşmaya, karikatürü toplumsal bellekte canlı tutmaya devam etmektedir.

Karikatür Evi		
Etkinlik Adı	**Etkinlik Sayısı**	**Katılımcı Sayısı**
Kişisel Sergiler	2	1.700
Karma Sergiler	9	3.800
Söyleşi	1	40
1-3. Sınıf Atölyeeri	97	655
4-8. Sınıf Atölyeleri	112	753
6-11. Sınıf Atölyeleri	14	106
18 Yaş ve Üzeri Atölyeleri	18	123
Eğitim Amaçlı Etkinlik	137	1.146
Toplam	**390**	**8.323**



ULUSAL BAYRAMLAR, ANMA TÖRENLERİ, ÖZEL GÜN VE HAFTALARA YÖNELİK ETKİNLİKLER

23 NİSAN ULUSAL EGEMENLİK VE ÇOCUK BAYRAMI ETKİNLİKLERİ

"Parklarda Çocuk Şenliği" başlığıyla gün boyunca konser, gösteriler, atölye ve oyunlarla parklarda çocuklar bayram coşkusu yaşamıştır. Özgürlük Parkı, Fikirtepe Şehit Çağlar Mengü Çocuk Parkı, Sahrayıcedit Defne Parkı ve Bostancı Tren İstasyonu arasında etkinlik alanlarında çocuklara yönelik etkinlikler yapılmış, oyun alanlarında çocuklarımızın gün boyunca keyifli vakit geçirmesi sağlanmıştır.

19 MAYIS ATATÜRK'Ü ANMA GENÇLİK VE SPOR BAYRAMI

İlçemizde bayram coşkusunu yaşatabilmek için düzenlenen etkinliklerin yanı sıra Kalamış Atatürk Parkı'nda her yıl yapılarak klasikleşen 19 Mayıs bisiklet turu bu yıl da düzenlenmiştir. Açık alan etkinliklerinin bir kısmı hava koşulları dolayısıyla yapılamamış olsa da klasik araç konvoyu ve bando dinletisi yapılmış, halkımızın yoğun ilgisiyle karşılaşılmıştır.

30 AĞUSTOS ZAFER BAYRAMI

30 Ağustos Zafer Bayramı'nın 101. yılı, belediyemiz tarafından Kalamış Atatürk Parkı ve Selamiçeşme Özgürlük Parkı'nda düzenlenen iki ayrı konserle kutlanmıştır. Kalamış Atatürk Parkı'nda Türk pop müziğinin duayeni Erol Evgin, Selamiçeşme Özgürlük Parkı'nda ise Evrencan Gündüz sahne almıştır.

29 EKİM CUMHURİYET BAYRAMI

Cumhuriyetimizin 100. Kuruluş Yıl Dönümü yüz binlerce kişinin katılımıyla Bağdat Caddesinde geleneksel Cumhuriyet yürüyüşümüz ve sonrasında Caddebostan Etkinlik Alanındaki Zülfü Livaneli Konseri ile kutlanmıştır.

Süreyya Operası'nda Cumhuriyet Balosu düzenlenmiştir. Kadıköy'deki her mahallede Bayram haftasında Cumhuriyet Bandosu eşliğinde bayrak dağıtımı gerçekleştirilmiştir. Her yıl olduğu gibi İskele Meydanı Atatürk Anıtı Tören Alanında meşale yakma töreni ve STK'ların katılımı ile çelenk sunma törenleri yapılmıştır.



19 Mayıs 2023

Ayrıca bu yıl Kadıköy Belediyesi olarak Cumhuriyet'in 100. yılına özel bestelettiğimiz "Türkiye Kantatı" adlı eseri Süreyya Operası'nda müzikseverlerle buluşturduk.

10 KASIM ATA'YA SAYGI ZİNCİRİ

84. ölüm yıldönümünde Ata'mızı anmak amacıyla her yıl olduğu gibi bu yıl da Fenerbahçe'den başlayan ve Bostancı'ya kadar devam eden sahil hattı boyunca ses sistemi kurulmuş ve bayrak zinciri oluşturulmuştur. Binlerce Kadıköylünün katılımı ile yapılan Ata'ya Saygı Zincirine denizden ve karadan yoğun katılım olmuştur.

Profesyonel dalgıçlarca denizden Türk Bayrağı ve Atatürk resmi çıkarılmış, Maltepe'den kalkış yapan paramotorcular da Caddebostan semalarında Atatürk ve Türk Bayrağı'nı dalgalandırmışlardır.

24 KASIM ÖĞRETMENLER GÜNÜ

Geleneksel olarak Bostancı Gösteri Merkezi'nde konserlerle ve kitap hediyeleriyle kutladığımız Öğretmenler Günü, İlçemizde görevli öğretmenlerimizin katılımıyla gerçekleştirilmiştir. Bu yıl Hüseyin Turan konseri yapılmış ve gelen öğretmenlerimize; Atatürk'ün Hatıraları (Mehmet Alev COŞKUN), Türkiye'de Eğitimin Son 100 yılı (Niyazi Altunkaya), 100.Yılında Lozan'ın Önemi (Prof. Dr. Bilsay KURUÇ, Mehmet Alev COŞKUN, Onur ÖYMEN, Prof. Dr. Hüseyin PAZARCI) ve Yıldız Avcısı (Mucize Özünal) kitapları hediye edilmiştir. Coşku içerinde geçen kutlama programına Kadıköy'de görev yapan tüm devlet okullarının öğretmenleri davet edilmiştir.



29 Ekim 2023



23 Nisan 2023


KADIKÖY
BOSTANLARI

ALAN 4. EKOLOJİ

AMAÇ 4. Ekolojiye duyarlı sağlıklı ve sürdürülebilir bir çevre oluşumuna katkı sunmak

HEDEF 4. 1 Ekolojiyi korumak amacıyla her türlü çevresel kirliliğin azaltılması, önlenmesi ve atık yönetimi kapsamında çalışmalar gerçekleştirmek

Atık Koordinasyon Merkezi

İlçemizdeki geri dönüşümü mümkün olan atıkların diğer evsel atıklardan ayrı toplanması, taşınması, ayrıştırılması ve bertarafı süreçlerinde vatandaş ve yüklenici firmalar arasında koordinasyonu sağlayan Atık Koordinasyon Merkezi 2023 yılında toplam 9.664 talebi çözüme kavuşturmuştur.

İskan Aşamasında Atık Kutu / Konteyner Denetimleri

2015/177 sayılı Kadıköy Belediye Meclis Kararı ile yenilenen bina ve sitelerde kurulması zorunlu olan atık biriktirme alanı ayrılması kontrolü çalışmaları kapsamında başvuruda bulunan 205 binada; atık yönetim sistemi kurulmuş ve geri kazanılabilir atık biriktirme kutusunun uygunluğu, Atık Koordinasyon Merkezi ekiplerimizce kontrol edilmiştir.

Geri Kazanılabilir Atıkların Yönetimi

İlçemizde 2023 yılında evlerden ve kumbaralardan toplanan 5.027 ton geri kazanılabilir atık ve işletmelerden ve cam atık kumbaralarından toplanan 1.677 ton cam atığı olmak üzere toplam 6.704 ton atık ekonomiye geri kazandırılmıştır.

Bitkisel Atık Yağların Yönetimi

Bitkisel atık yağların alıcı ortama verilmesinin engellenmesi için 2023 yılında 115 işletme denetlenmiş, 70 İşletmede toplam polar madde ölçümü gerçekleştirilmiştir. İlçemiz sınırlarında; işletmelerden 312 ton, hanelerden ise 13,7 ton olmak üzere toplam 325,7 ton bitkisel atık yağ toplanmıştır.

Bitkisel Atık Yağ Toplama Kampanyaları

Bitkisel atık yağların çevreye verdiği zararların engellenmesi ve bu konuda halkın bilinçlendirilmesi yönelik bitkisel atık yağlarını Belediyemiz bahçesinde yer alan 1. Sınıf Atık Getirme Merkezine getiren vatandaşlarımıza temizlik bezi ve bulaşık deterjanı hediye edilmektedir.

Atık Pil ve Akümülatörlerin Yönetimi

İlçemizde kullanım ömrünü tamamlayan ve atık halini alan pillerin alıcı ortamlara bırakılması ve çöpe atılmasının engellenmesi için 2023 yılında 80 adet atık pil toplama kutusu dağıtılmıştır. Alandaki mevcut atık pil toplama kutuları ile yıl içerisinde düzenlenen kampanyalar kapsamında 4,27 ton atık pil toplanmıştır.

Atık Elektrikli Elektronik Eşyaların Yönetimi

Atık Elektrikli ve Elektronik Eşyaların Yönetimi kapsamında ilçemiz cadde ve sokaklarında bulunan 6 adet AEEE kumbarası, Mobil Atık Getirme Merkezi, 16 adet 2. Sınıf Atık Getirme Merkezi, 1 adet 1. Sınıf Atık Getirme Merkezi ve ilçe sakinlerimizin adreslerinden 2023 yılında 16 ton elektronik atık toplanarak ekonomiye geri kazandırılmıştır.







Tekstil Atıklarının Yönetimi

İlçemiz genelinde tekstil atıkları 1. Sınıf Atık Getirme Merkezi ve 16 ayrı lokasyonda yer alan 2. Sınıf Atık Getirme Merkezi'nden toplanmaktadır. 2023 yılında 2 ton tekstil atığı toplanarak ekonomiye geri kazandırılmaktadır.

Biyobozunur Atıkların Yönetimi

2023 yılı atık yönetimi çalışmaları kapsamında evsel atıkların çoğunu oluşturan biyobozunur atıkların kaynağından ayrı olarak toplanması ve sürdürülebilir bir şekilde geri kazandırılarak komposta dönüştürülmesi amacıyla Belediye Merkez Hizmet Binası Yemekhanesi (780 kg), Rasimpaşa Mahallesi Karakolhane Caddesinde bulunan işletmeler (2.346 kg) ve Atıksız Yaşam Sokağı olarak belirlenen Asım Us Sokak'ta bulunan konutlardan (3.800 kg) toplam 7 ton biyobozunur atık toplanmıştır.

Evsel Atık İlaçların Yönetimi

İlçemiz genelinde evlerde son kullanım tarihi geçmiş veya farklı sebepler ile atık haline gelmiş ilaçlar, Sıfır Atık Yönetmeliği kapsamında 1. Sınıf Atık Getirme Merkezi ve 38 Aile Sağlığı Merkezinde yer alan atık ilaç toplama kutuları aracığıyla toplanmaktadır. Bu kapsamda bu yıl 2,65 ton evsel atık ilaç toplanmış ve mevzuatlar çerçevesinde bertarafı sağlanmıştır.

Kadıköy Belediyesi Atıksız Yaşam Hareketi

Kadıköy'de atık oluşumunu en aza indirilmesini hedefleyen ve bir bilinçlendirme hareketi olan Atıksız Yaşam Hareketi, "Atıksız Yaşam Dükkanı, Mobil Atık Getirme Merkezi, Atıksız Yaşam Sokağı ve Tek Kullanımlık Plastiklerin Azaltılması" olmak üzere 4 farklı projeden oluşmaktadır.

Atıksız Yaşam Sokağı

Atıksız Yaşam Hareketi Projelerinden olan Atıksız Yaşam Sokağı Zühtüpaşa Mahallesi'nde yer alan Asım Us Sokak'taki 21 binada geri kazanılabilir ve evsel nitelikli atıkların saha ekiplerimiz tarafından toplanması ve ölçümlenmesi ile devam etmektedir.

Apartmanlarda bulunan 3'lü geri dönüşüm setleri aracılığı ile biyobozunur, geri kazanılabilir ve cam atıkların ayrı biriktirilmesinin sağlandığı Sokak'ta bu yıl 9 ton geri dönüştürülebilir, 3,8 ton ise biyobozunur atık olmak üzere toplam 12,8 ton atık toplanmıştır.

Tek Kullanımlık Ürünlerin Azaltılması - Az Atık Çok Kahve Projesi

2023 yılında Rasimpaşa Mahallesi, Karakolhane Caddesinde devam eden "Az Atık Çok Kahve" Kampanyası Kapsamında 2.346 kg çay ve kahve atıkları saha ekiplerimiz tarafından toplanarak, Ekolojik Yaşam Merkezi'ndeki Kompost Noktasında 1.121 kg komposta dönüştürülmüştür.

1. Sınıf Atık Getirme Merkezi

Sıfır Atık Yönetmeliği kapsamında atıkların ayrı biriktirilmesi, toplanması, geri kazanım ve/veya bertarafa gönderilmek üzere vatandaşlar tarafından getirilmesi amacıyla kurulan 1. Sınıf Atık Getirme Merkezimiz geçtiğimiz yıl 15 Şubat 2022 tarihinde Hasanpaşa Mahallesi'ndeki Belediye Merkez Hizmet Binası bahçesinde hizmet vermeye başlamıştır.

Kadıköy Belediyesi 1. Sınıf Atık Getirme Merkezi'nde 14 atık türünün kabulü yapılmakta olup çevre, geri dönüşüm, atık yönetimi ile ilgili eğitim ve farkındalık çalışmaları da gerçekleştirilmektedir.

1.Sınıf Atık Getirme Merkezi'nde 2023 yılında 347,6 kg plastik atık, 995 kg kağıt, karton ve kompozit atık, 811,4 kg cam atık, 59,2 kg metal atık, 31,1 kg atık pil ve akü, 2.142,9 kg tekstil atık, 24 kg floresan lambaları ve diğer civa içeren atıklar, 420,3 kg atık ilaç, 55 kg evsel tehlikeli atık, 77,7 kg ömrünü tamamlamış lastikler ve hacimli atık, 1.243 atık elektrikli ve elektronik eşya, 647,1 kg bitkisel atık yağ vatandaşlar tarafından teslim edilmiştir.

Atık Elektrikli ve Elektronik Eşyalarını ve Bitkisel Atık Yağlarını 1. Sınıf Atık Getirme Merkezi'mize getiren vatandaşlarımıza görevli arkadaşlarımız tarafından 2023 yılı içerisinde toplam 600 adet hediye dağıtılmıştır.

2023 yılı sonuna kadar toplanan 780,5 kg biyobozunur atık 1. Sınıf Atık Getirme Merkezinde bulunan kompost ünitesinde 300 kg komposta dönüştürülmüştür.





Atık Yönetimi Faaliyetleri	Ölçü Birimi	2019	2020	2021	2022	2023
Bilgilendirme Yapılan İşletme Sayısı	Adet	277	226	167	111	131
Toplanan Geri Kazanılabilir Atık Miktarı	Ton	8.759	6.922	6.964	6.136	5.027
Toplanan Cam Atık Miktarı	Ton	4.268	4.287	2.338	1.912	1.677
İşletmelerden ve Evlerden Toplanan Atık Yağ Miktarı	Ton	556	417	513	553	804
Atık Yönünden Denetlenen İşletme Sayısı	Adet	277	226	167	111	131
Toplam Polar Madde Ölçüm Sayısı	Adet	62	67	67	71	70
Toplanan Atık Pil Miktarı	Kg	10.012	7.764	8.454	5.453	4.427
Toplanan AEEE Miktarı	Ton	33	24	27	18	16

Mobil Atık Getirme Merkezleri

Sıfır Atık çalışmaları kapsamında ilçe genelinde geçtiğimiz sene 23 noktada yer alan Mobil Atık Getirme Merkezlerinin kağıt toplayıcıları tarafından zarara uğratılması, amacı dışında kullanılması ve artan şikayetler nedeniyle 7 tanesi alandan kaldırılmış olup, mevcut güncel getirme merkezi sayısı 16'dır. Mobil Atık Getirme Merkezlerine, geri dönüştürülebilir ve ekonomiye tekrar kazandırılabilir 7 atık türü; elektrikli elektronik eşyalar, kağıt ve karton ve kompozit atıklar, plastik atıklar, cam atıklar, metal atıklar, atık piller ve bitkisel atık yağlar bırakılabilmekte ve merkez adreslerine mobil uygulama ve web sayfasından ulaşılabilmektedir.

Atık Yönetimi Saha Çalışmaları

İlçemiz genelinde uygulamakta olduğumuz atık yönetim çalışmalarında verimliliğin ve sürdürülebilirliğin sağlanması; atık kompozisyonunun tespit edilmesi, saha olumsuzluklarının önüne geçilmesi, atık toplama ünitelerinin adreslere teslim edilmesi, görsel kirliliğe neden olan ve yasal olmayan bez afişlere müdahale edilmesi ve alandaki kumbara ve konteynerların işlevselliği için üç kişilik saha ekibi tarafından çalışmalar yapılmıştır.



Eğitimler

Ekolojik Yaşam Merkezi Eğitimleri

2018 yılı Haziran ayından bugüne faaliyet gösteren Ekolojik Yaşam Merkezinde 2023 yılı içerisinde, bahçecilik atölyeleri, aromaterapi eğitimleri, uygulamalı kompost eğitimleri, ileri dönüşüm atölyeleri, doğal malzemelerle temizlik atölyeleri, el yapımı kağıt atölyeleri, atıksız yaşam atölyeleri, yaratıcı drama atölyeleri, hayvan dostlarımızla sağlıklı yaşam etkinlikleri, meditasyon etkinlikleri olmak üzere farklı yaş gruplarına yönelik hafta içi ve hafta sonu 115 eğitim gerçekleştirilmiştir.

Ekolojik Yaşam Merkezimizde çocuklar için ekoloji, atıksız yaşam, iklim, fen, doğa ve kitap atölyeleri, yetişkinlere yönelik ise ekoloji söyleşileri, doğal bakım, bahçıvanlık, ileri dönüşüm atölyeleri olmak üzere yıl boyunca 1048 yetişkin, 1.406 çocuk ve 48 öğretmen olmak üzere toplam 2.502 kişiye eğitim verilmiştir.







Muhteşem Dönüşüm Solucanla Kompost Eğitimi

2012 yılından beri devam eden ve teorik eğitimlerle organik atıkların geri kazanımı konusunda bilincin oluşturulduğu; uygulamalı Muhteşem Dönüşüm Solucanla Kompost Eğitimlerimiz Ekolojik Yaşam Merkezinde 2023 yılında 17 eğitimde, 471 çocuk ve 21 öğretmene eğitim verilmiştir.

Atıksız Yaşam Eğitimi

Ekolojik Yaşam Merkezinde gerçekleştirilen Atıksız Yaşam eğitimleri ile atıksız yaşamın temelinin atığı reddetmek ve üretmemek olduğu bilinci ile öğrencilere atıkların geri dönüşümünün ve yeniden kullanımının mümkün olduğu bilgileri verilmektedir. Belediyemizin yapmış olduğu çalışmalar hakkında da bilgilerin verildiği eğitimde 2023 yılında 8 okul, 171 öğrenci ve 8 öğretmene ulaşılmıştır.

Mavi ve Yeşili Birleştir" Ekolojik Kent Tasarım Oyunu

Kadıköy Belediyesi İklim Elçileri ile birlikte geliştirilen "Mavi ve Yeşili Birleştir" Ekolojik Kent Tasarım Oyunu, ilk ve ortaokul düzeyindeki öğrencilerde iklim değişikliği farkındalığı oluşturmak, çocukların ve

gençlerin sürdürülebilir bir kent yaşamı tasarlamalarını sağlamak hedefiyle oluşturulmuştur. Bu kapsamda 2023 yılında; 18 Okul 490 öğrenci ve 19 öğretmen toplam 509 öğrencinin katılımıyla "Mavi ve Yeşili Birleştir" Oyunu Ekolojik Yaşam Merkezinin ev sahipliğinde gerçekleştirilmiştir.

Ekolojik Yaşam ve Çevre Festivali

Ülkenin en kapsamlı ve en büyük Çevre Festivalinin altıncısı 02-04 Haziran 2023 tarihlerinde Selamiçeşme Özgürlük Parkında gerçekleştirilmiştir.

Bu yıl deprem, iklim değişikliği kaynaklı doğal afetlerle mücadelede "Kentsel Dirençliliğin" öneminin ön plana çıkarıldığı festivalde Afet ve Kentsel Dirençlilik, Kentlerin Yeniden İnşası ve Sürdürülebilir Bir Gelecek, Gönüllülük ve Örgütlenme başlıklarında değerli akademisyenler Prof. Dr. Naci Görür, Prof. Dr. Doğanay Tolunay'ın konuşmacı olarak yer aldıkları seminerler gerçekleştirilmiştir.

2023 Kadıköy Çevre Festivalinde yüz yılın depremi olarak nitelendirilen 6 Şubat Depreminin etkisi, sonrasında yapılanlar ve yapılması gerekenlerin sürdürülebilir ve güvenilir bir geleceğin nasıl mümkün olabileceği konularında bilgi ve deneyim paylaşımı için çeşitli etkinlikler düzenlenmiştir.

Deprem gerçeğiyle yaşayan bir kent olma bilinciyle iki yıl önce yapılan çağrılarla gönüllü ağının genişlemesine olanak sağlayan 40 saatlik hafif ve hızlı arama eğitimlerini başarı ile tamamlayan Gönüllülere sertifikaları teslim edilmiştir.

Katılımcı anlayışla programı oluşturulan festivalde; 60 katılımcı kurum, topluluk, STK ve platform; alanında uzman kişilerle 15 söyleşi ve panel; 93'ü stant atölyesi olmak üzere toplam 144 atölye; 1 konser; 8 sinema, kısa film ve belgesel gösterimi; 30 yeşil alan etkinliği ve afet konusuna özel 37 etkinlik ve atölyenin düzenlendiği doğaya emek veren 56 sivil toplum kuruluşu, vakıf ve topluluk stantları ile yer almıştır.







Yeni Kazandırılan Bostan, Park ve Yeşil Alan Uygulamaları

Kadıköy Bostanları Projesi



Kent kültürü içinde kırsal yaşantının ve Kadıköylülerin toprağa dokunmasının mümkün olduğunun görülmesi, sağlıklı gıdaya ulaşmanın yaşam biçimi haline gelmesi amacıyla hayata geçirdiğimiz Kadıköy Bostanları projesi Fenerbahçe, Moda, Göztepe ve Acıbadem Bostanları ile toplamda 5 dönümlük alanda 4 mahallede 267 bostan alanıyla kadıköylülere yaz ve güz dönemi olmak üzere hizmet vermektedir.



2023 yılında Moda, Fenerbahçe, Acıbadem ve Göztepe Bostanlarının 1. ve 2. dönem açılışları ve hasat şenlikleri yapılmıştır.

Barış Sokak Park Düzenlemesi

Dumlupınar Mahallesi, Barış Sokak da Çevre ve Şehircilik Bakanlığı uhdesinde bulunan, 3409 Ada 2 Parsel yanında İmar planında park yeri olarak bırakılan alan projelendirilerek uygulaması yapılmıştır. 3850 m^2 park alanına, çocuk oyun grubu ile açık hava spor aletleri konulmuştur. Park sulama sistemi ile aydınlatma sistemi yapılmıştır. Ağaç, ağaç-



çık ve çalı dikimi yapılarak, 2300 m² çim serimi yapılmıştır.

Ayrıca Barış Sokak ile Özen Sokak üzerinde bulunan 1090 m² yeşil alana evcil hayvan gezdirme alanı yapılarak sulama sistemi ile çim serimi yapılmıştır.

Saygı Sokak Park Düzenlemesi

Eğitim Mahallesi, Saygı Sokak da Çevre ve Şehircilik Bakanlığı uhdesinde bulunan, 3401 Ada 1 Parsel yanında İmar planında park yeri olarak bırakılan alan projelendirilerek uygulaması yapılmıştır. 400 m² park alanına, basketbol sahası, çocuk oyun alanı ile açık hava spor aletleri konulmuştur.

Kent Müzesi Yeşil Alan Düzenlemesi

Kent Müzesi projesine uygun sert zemin ve 900 m² yeşil alan düzenlemesi yapılmıştır.

Dostluk Parkı Yanı Yeşil Alan Düzenlemesi

Dostluk parkı yanında bulunan atıl durumdaki alan yeşil alan olarak kazandırılmıştır. 30 m bordür döşemesi, 15 m² sert zemin, 345 m² çim serimi ve sulama sistemi yapılmıştır.

Ayrılıkçeşme Çevresi

Kurul onaylı projeye uygun yeşil alanda düzenlemesi yapılarak 350 m² yeşil alan kazandırılmıştır.

Göztepe Mahallesi – Cavitpaşa Sokakta imar terki alan, duvar yıkımı yapılarak yeşil alana dönüştürülmüş,180 m² yeşil alan kazandırılmıştır.

Erenköy Mahallesi- General Necmi Öktem Sokakta tretuar fazlası alan yeşil alana dönüştürülerek, 90 m² yeşil alan kazandırılmıştır.







Kent Müzesi yeşil alan düzenlemesi

Etkinlik, Fuar, Organizasyon ve Yarışmalar

Nisan ayında Yer Yüzü Derneği ile birlikte 6. İstanbul Tohum Takas Şenliği düzenlenmiştir. Şenlik kapsamında yaklaşık 30 üretici ve kooperatif stant açarak, doğal ve ekolojik şartlarda üretilen ürünlerini tanıtma fırsatı bulmuştur. Katılım sağlayan ziyaretçilere içlerinde maydanoz, tere, roka, semizotu, salatalık, barbunya, dereotu ve pazı tohumlarının bulunduğu 10 bin adet tohum zarfı hediye edilmiştir.



21-26 Mart Orman Haftası ve Ağaç Dikme Bayramında Özgürlük Parkı'nda Kadıköy ilçesi sınırlarında bulunan bina yönetimlerine ağaç dağıtımı yapılmıştır. Kadıköy Belediyesine ait kreşler ile Feneryolu Özel Yürekler Halk Eğitim Merkezi, İstanbul Avni Akyol Güzel Sanatlar Lisesi, Bahariye Ortaokulu ve Münir Nurettin Selçuk Caddesinde ağaç dikim etkinliği düzenlenmiştir.



Anneler gününde Kadıköy İlçesindeki annelerimize 6.000 adet sardunya dağıtımı yapılmıştır.

3-4 Haziranda Özgürlük Parkı'nda gerçekleşen Çevre Festivalinde tohum, tohum topu ve Kadıköy ilçesi sınırlarında bulunan bina yönetimlerine ağaç dağıtımı gerçekleştirilmiştir.

Dünya Gıda Günü kapsamında 14-15 Ekim tarihlerinde düzenlenen gıda şenliğinde biberiye fidesi dağıtımı yapılmıştır.



Mevcut Park, Yeşil Alan Revizyonları

Kadıköy ilçesinde mevcut park ve yeşil alan ile cadde ve sokaklardaki tespit çalışmaları yapılarak kullanıcılar için daha güvenli, kullanışlı ve sürdürülebilir hale getirmek için; bakım, onarım ve tadilat çalışmaları yapılmaktadır.

2023 Yılında Yeşil Alan ve Parklarla İlgili Yapılan Revizyon Örnekleri:

Barış-1 Parkı'nda 1.200 m² çim yenilenmesi ve sulama sistemi yenilenmesi ile 85 m² kauçuk yürüyüş yolu tamiratı yapılmıştır.

Barış-2 Parkı'nda 380 m² çim yenilenmesi ve 90 m² PVC sarımlı tel çit uygulaması ile ahşap yüzeylerde boyama işlemi yapılmıştır.

Kuşluk Parkı'nda 1.200 m² çim yenilenmesi ve sulama sistemi yenilenmesi yapılmıştır.

Gardenya Çıkmazı Parkı'nda 720 m² çim yenilenmesi ve sulama sistemi yenilenmesi ile 200 m² PVC sarımlı tel çit uygulaması yapılmıştır.

Mengi Parkı'nda 850 m² çim yenilenmesi yapılmıştır.

2023 Yılında Parklarda Yapılan İmalatlar	
Çim serimi	46.500 m²
Kauçuk zemin kaplaması yapılması	5.245 m²
Tartan (sandviç sistem)	565 m²
Mulch zemin kaplaması	380 m²
Sert zemin tamiratı	600 m²
Yeni sert zemin yapılması	1.255 m²
Oyun alanı kum değişimi	435 m³
Bordür döşenmesi ve tamiratı	290 m
Basketbol sahası için pvc sarımlı tel çit uygulaması	675 m²
Çim çit yapılması	90 m²
Beton yürüyüş yolu yapılması	550 m²
Duvar boyaması	580 m²
Organik gübre	27.500 lt
Havuz izolasyonu yapılması	200 m²
Akrilik zemin kaplama yapılması	810 m²









Esin Işık Parkı'nda 950 m² çim yenilenmesi ve sulama sistemi yenilenmesi ile 110 m² çocuk oyun alanı kauçuk yenilenmesi yapılmıştır.

Defne Parkı'nda 2.050 m² çim yenilenmesi yapılmıştır.

Erenköy Mahalle Muhtarlığı yanı Parkı'nda 210 m² çim serimi yapılmıştır.

Hasret Çıkmazı'nda 700 m² çim yenilenmesi ve sulama sistemi yenilenmesi yapılmıştır.

Orman Sitesi Parkı'nda 1.000 m² çim yenilenmesi ve sulama sistemi yenilenmesi yapılmıştır.

Başkanlık Köşkü Akademi bahçesinde 410 m² çim serimi ve sulama sistemi yenilenmesi yapılmıştır.

Firuzan Toprak Parkı'nda 200 m² çim yenilenmesi, 245 m² çocuk oyun alanı kauçuk zemin yenilenmesi ve 20 m² sert zemin yenileme uygulaması yapılmıştır.

Karanfil Sokak Parkı'nda 225 m² çocuk oyun alanı kauçuk zemin yenileme uygulaması yapılmıştır.

Helin Palandöken Parkı'nda 200 m² çocuk oyun alanı kauçuk zemin yenilenmesi yapılmıştır.

Ahmet Taner Kışlalı Parkı'nda 270 m² kauçuk yürüyüş yolu yenilenmesi yapılmıştır.

Koru Parkı sulama sistemi tamiratı yapılmıştır.

Bahriye Üçok Kreş bahçesinde 4 m³ çocuk oyun alanı kum değişimi ile ahşap, kamelya ve oyuncakların tamiratları yapılmıştır.

Doğa Parkı'nda 20 m³ çocuk oyun alanı kum değişimi, 60 m bordür sökümü ve yenilenmesi ile 1.700 m² çim serimi yapılmıştır.

23 Nisan Parkı'nda 200 m² çocuk oyun alanı, 380 m² yürüyüş yolu kauçuğu yenilendi. 50 m² sert zemin tamiratı yapıldı ile 430 m² çim serimi yapılmıştır.

Milli Hakimiyet Parkı'nda ahşap yüzeylerde boyama ve 275 m² granit döşeme kaplaması ile yeni alan yapılmıştır.

Dostluk Parkı'nda 820 m² çim yenilenmesi ve sulama sistemi yenilenmesi ile 100 m² çocuk oyun alanı kauçuk yenilenmesi, 150 m² akrilik zemin kaplaması yapılmıştır.



19 Mayıs Parkı'nda 265 m² çocuk oyun alanı kauçuk yenilenmesi yapılmıştır.

Erguvan Parkı'nda 1.600 m² çim yenilenmesi ve sulama sistemi yenilenmesi yapılmıştır.

Adile Naşit Anaokulu bahçesinde 58 m² mulch uygulaması yapılmıştır.

Suadiye Tren istasyonu Parkı'nda 500 m² çim serimi yapılmıştır.

İsmail Hakkı Tonguç Kreş bahçesinde 17 m bordür döşendi, 80 m² mulch ve 35 m² kauçuk uygulaması yapılmıştır.

Menekşe Parkı'nda 450 m² çim serimi, 55 m² kauçuk zemin tamiratı ve ahşap oyun grupları boyaması yapılmıştır.

Zübeyde Hanım Parkı'nda 2.500 m² çim yenilenmesi yapılmıştır.

Behice Yazgan Parkı'nda 700 m² çim serimi yapılmıştır.

Özgürlük Parkı havuzu, Kriton Curi Parkı havuzu, Mantarlı havuzu, Çamlık Parkı havuzu ve Koşuyolu Parkı havuzunda toplamda 200 m² havuz izolasyon uygulaması yapılmıştır.

Özgürlük Parkı'nda 685 m² çocuk oyun alanı kauçuk zemini yenilenmesi, 297 m² tartan koşu parkuru onarımı, 125 m³ çocuk oyun alanı kum serimi, 3.420 m² çim serimi ve sulama sistemi yapılmıştır.

A kapısı sabit oturma bankları, park içi yürüyüş yolları, duvarlardaki andezit ve kayrak taşların yenilemesi yapılmıştır.

Özgürlük Parkı içerisinde komple yenilenen Serkan Vayiç Macera Parkı alanına; tırmanma alanı, ahşap merdiven yenilemesi ve boyaması, kayrak taşından merdiven ve alana 400 m² kauçuk zemin ile çim serimi yapılmıştır.

Fenerbahçe Parkı'nda 460 m² wash beton park içi yürüyüş yolu, 330 m² kayrak taşı, merdiven betonlarının onarımı ile ferforje demirler antipaslı boyası yapılmıştır.

Kalamış Atatürk Parkı'nda 86 m³ çocuk oyun alanına kum serimi, 14.000 m² çim serimi ile sulama sistemi, park içi yürüyüş yolları ve koşu parkuru yolları onarım ve yenilemesi yapılmıştır.









Çetin Emeç ve Demokrasi Parkı'nda sulama sistemi onarımı ile çocuk oyun alanı 30m³ kum serimi yapılmıştır.

Moda Parkı'nda 1780 m² çim serimi ve sulama sistemi yenilemesi, 105 m² akrilik zemin yenilemesi, çocuk oyun alanına 91 m³ kum serimi, panel çit evcil hayvan gezdirme alanı, park içi yürüyüş yolları onarımı ve 34 m² yeni kayrak taşı yol yapılmıştır.

Koşuyolu Parkı'nda 270 m² tartan zemin yürüyüş yolu, 80 m² çocuk oyun alanı kauçuk zemin onarımı ve yürüyüş yolu taş tamiri yapılmıştır.

Özgecan Aslan Parkı'nda çocuk oyun alanı beton bordür yapılarak, 230 m² malç, park içi sert zemin onarımı ve 325 m² park duvarları boyaması yapılmıştır.

Yaşam Parkı'nda 290 m² yürüyüş yolu kauçuk zemin yenilenmesi, 1500 m² çim serimi ile sulama sistemi yenilemesi yapılmıştır.

Behice Yazgan Parkı'nda 7 adet oturma bankı yenilendi, 175 m² kauçuk çocuk oyun alanı ile açık hava spor alanı yapılmıştır.

Onay Sitesi Parkı'nda 242 m² çocuk oyun alanları kauçuk tamirleri ile açık hava spor alanı kauçuk tamiri yapılmıştır.

Şht. Er Çağlar Mengü Parkı'nda 320 m² kauçuk koşu parkuru yapılmıştır.

23 Nisan Parkı'nda (Zühtüpaşa) 506 m² akrilik basketbol sahası zemini yapılmıştır.

Prof. Dr.Kriton Curi Parkı, Koşuyolu Parkı, Doğa Parkı ve Özgürlük Parkı'nda ahşap zemin yenileme çalışmaları yapılmıştır.

23 Nisan Parkı'nda (Sahrayıcedit) 160 m² kauçuk Basketbol Sahası zemini yapılmıştır.

Rasimpaşa Muhtarlık Yanı Parkı'nda 60 m²çocuk oyun alanı kauçuk zemini yenilemesi yapılmıştır.

Çamlık Parkı'nda (Fenerbahçe) park dış ve iç duvarlarda onarım yapılarak 260 m² boya ve çocuk oyun alanı kauçuk onarımı yapılmıştır.

Şair Nefi ve Ali İsmail Korkmaz Parkı'nda çocuk oyun alanı kauçuk onarımı yapılmıştır.

Çamlık Parkı'nda (Merdivenköy) basketbol sahasında panya değişimi yapılmıştır.

Osmanağa Mahallesi- Alex Heykeli Çevresinde 665 m² çim serimi ve sulama sistemi yenilemesi yapılmıştır.

Mevhibe İnönü Çocuk Yuvası'nda yuva çevresi çim çit uygulaması yapılmıştır.

Aysel Çelikel Çocuk Yuvasında çocuk oyun alanı kauçuk onarımı yapılarak, yeni oyun grupları konulmuştur.

Manolya ve ve Çınar Parkı ile Fenerbahçe Khalkedon'da sulama sistemi onarımı yapılmıştır.







Kamu Kurumlarından Gelen Talep Doğrultusunda Yapılan Yeşil Alan ve Parklarla İlgili Çalışmalar

Kadıköy İlçesindeki diğer kamu kurumlarından (kaymakamlık, emniyet, okul, ibadethane, hastane vb.) gelen talepler doğrultusunda çevre ve peyzaj düzenlemesi (spor sahası, permakültür bahçesi, oyun alanı, kamelya vb.) projelendirme ve uygulama çalışmaları yapılmıştır.

2023 Yılında Kamu Kurumlarından Gelen Yeşil Alan ve Parklarla İlgili Çalışma Örnekleri:

Moda Mesleki ve Teknik Anadolu Lisesi – Anaokulunda 203 m² çocuk oyun alanı kauçuk zemin yenilemesi yapılmıştır.

Münevver Şefik Fergan İlkokulunda okul çevresine 70 m² çim çit ve çocuk oyun alanına 115 m² kauçuk zemin uygulaması yapılmıştır.

Marmara Üniversitesi Anaokuluna çocuk oyun alanına 140 m² kauçuk zemin yenilemesi yapılmıştır.

Leman Kaya İlkokuluna çoçuk oyun alanı kauçuk onarımı yapılmıştır.

Zühtüpaşa İlkokuluna basketbol sahası 200 m² akrilik zemin uygulaması yapılmıştır.





Park ve Yeşil Alanların Bakım ve İyileştirme Çalışmaları

Kadıköy İlçesinde mevcut yeşil alan ve ağaçları korumak ve sürekliliğini sağlamak amacıyla 98 Park, 135 Yeşil Alan, Cadde ve Sokaklarında Toplam 475.758 m² park alanı ve 122.082 m² pasif yeşil alanda periyodik çim biçimi, ağaç ve ağaççık budaması, havuz-kuyu bakımları, heykel temizlik, yeşil alanlarda genel temizlik, oyun grupları bakımı ve dezenfeksiyon çalışmaları yapılmaktadır. Ayrıca belirlenen alanlarda oyun grubu ile bank yerleşimi ile ağaç ve çiçek dikimi çalışmaları yapılmaktadır.

Genel Bakım Çalışmaları: Kadıköy'ün muhtelif park, yeşil alan, cadde ve sokaklarında periyodik olarak çim biçme işlemi yapıldı. Ayrıca; ağaç ve ağacık budaması, form budaması, belleme, çapalama, tesviye gibi temizlik ve bakım çalışmaları yapılmıştır.

Ağaç, Ağaççık ve Çalı Bitkisi Dikim Çalışmaları: Kadıköy İlçesinde ağaç ve bitki dikimine uygun olan alanlar belirlenmiş olup; uygun park, yeşil alan, cadde ve sokaklarda 2023 yılında 18.437 adet çalı ve 474 adet ağaç dikimi yapılmıştır.



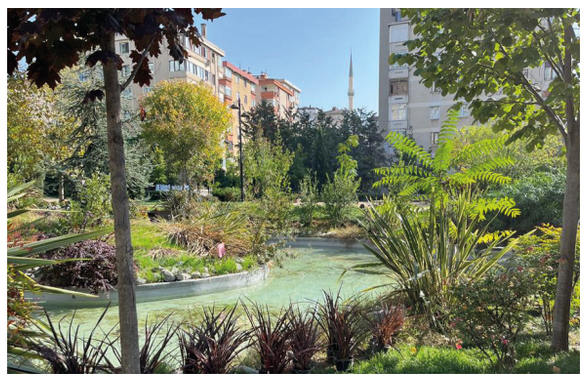

Mevsimlik Çiçek Dikim Çalışmaları: 2023 yılında 6.000 adet sardunya alımı yapılmış olup, anneler gününde dağıtıldı. Ayrıca 190.000 adet mevsimlik çiçek, 10.000 adet lale ve 10.000 adet nergis soğanı Kadıköy İlçesinin muhtelif yerlerine dikimi yapılmıştır.

Kent Mobilyaları: 2023 yılında, 263 adet beton döküm bank, 14 Adet Piknik Masası, 7 Adet Çöp kutusu, 26 adet sebze yatağı ve mevcut 192 adet bank onarımı, 16 adet piknik masası onarımı yapılarak Kadıköy'ün muhtelif park, yeşil alan ve kamusal alanlarına (cadde,sokak, okul,hastane,ibadethane vb.) talep ve ihtiyaç doğrultusunda yerleştirilmiştir.

Heykel Temizliği: Kadıköy İlçesi sınırlarındaki heykel ve çeşmelerin haftada 2 kez rutin temizlikleri yapılmıştır.

Havuz-Kuyu Bakımları: Parklarımızdaki havuzların yüzey ve dip temizlikleri ile kuyuların rutin bakım ve onarımları (kuyu bakımı, boru değişimi, motor-pompa değişimi vb.) yapılmıştır.

Çocuk Oyun Grubu ve Spor Aletleri Bakım Onarım Çalışmaları: Park ve yeşil alanlardaki oyun grubu, spor aleti, ahşap çit, panel çit, ferforje, kapı vs. toplam 409 adet bakım ve onarım çalışması yapılmıştır.

Toplam 221 adet oyun grubunun bakım ve onarımı yapılmıştır.

Toplam 71 adet spor aleti bakım ve onarım çalışması yapılmıştır.

Toplam 155 boyama çalışması yapılmıştır.

Onarımı yapılamayan ve talep doğrultusunda 19 adet oyun grubu 5 adet spor aleti sökülmüştür.

Toplam 6 adet spor aleti, 5 adet oyun grubu, 2 çift minyatür kale montajı yapılmıştır.

Yeşil Alan Bakım ve Sulama Çalışmaları: 2023 yılında 223 yeşil alanın periyodik bakımları, 190 adet yeşil alanın ve 1159 adet ağacın tankerle rutin sulaması yapılmıştır.

Ağaçlarda Bakım Onarım Çalışmaları

İlçemiz sınırlarında yer alan belediyemize ait kaldırım, sokak, cadde, park ve yeşil alanlarda ekiplerimizce budama, ağaç kesim, ağaç dikim, ağaç ve ağaççıklarda ilaçlama, ağaçlarda restorasyon çalışmaları yapılmaktadır. Bu çalışma esnasında ağaçların kök-gövde-tepe tacı oranı, sağlık durum, mukavemet durumu ve aktüel

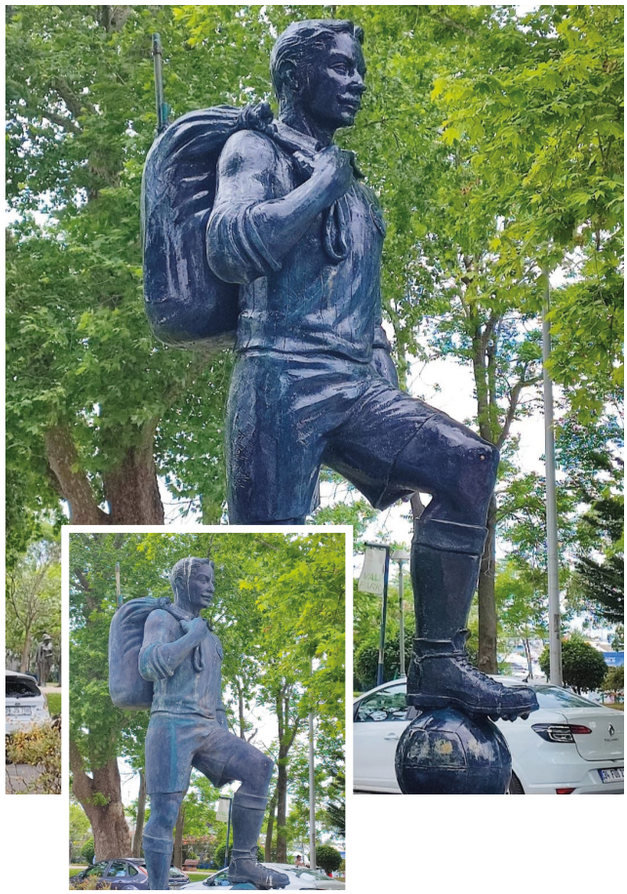









durumu göz önünde bulundurularak, kamu can ve mal güvenliği konusunda yaratabileceği riskler kaldırılarak, daha sağlıklı büyümesi sağlanmaktadır.

Ağaç ve Ağaççıklarda İlaçlama Çalışmaları: 2023 yılı içerisinde Kadıköy İlçesi genelindeki mahallelerde 45 adet Amerikan Beyaz Kelebeği Tırtılı ilaçlaması ve 426 adet ağacın kireçlemesi yapılmıştır.

Ağaçlarda Restorasyon ve Kök Sökümü Çalışmaları: Kamusal alanlarda bulunan ağaçların gövde kısmında oluşan hastalık vb. durumları tedavi etmek amacıyla ilçe sınırları içerisinde 2023 yılı içerisinde 12 ağaçta kök sökümü, 159 adet devrilen ağaca müdahale yapılmıştır.

Ağaçlarda Restorasyon, Kök Sökümü ve Devrilen Ağaçlara Müdahale Çalışmaları: Kamusal alanlarda bulunan ağaçların gövde kısmında oluşan hastalık vb. durumları tedavi etmek amacıyla ilçe sınırları içerisinde 2023 yılı içerisinde 12 adet ağaçta kök sökümü, 159 adet devrilen ağaca müdahale yapıldı.

Kamu (Okul, Sokak, Cadde, Hastane, İbadethane vb.), Yeşil Alan ve Parklarımızda Yapılan Budama ve Kesim Çalışmaları: Park ve sokak ağaçlarının form-mevsim budamaları, kuru ve tehlike arz eden ağaçların budanması ve kesilmesi yapılmaktadır. İlçemiz sınırları içerisinde 2023 yılında 1.368 adet ağaç budaması ve 274 adet tutanakla ağaç kesimi yapılmıştır.

Özel Mülkiyette Ücretli Budama ve Kuru Ağaç Kesimi Yapılması: Kadıköy Belediye Meclisi'nin 05.12.2019 gün ve 2019/131 sayılı kararı ile ücretli budama işlemi yapılmaktadır. 2023 yılı içerisinde 236 adet budama, 207 adet özel mülkiyette kesim talebi geldi, 315 adet budama, 411 adet ağaç kesimi yapılmıştır.

Yenilenen Parsellerle İlgili İşlemler

Ağaç Uygunluk Talepleri: İskan öncesi yenilenen parsellere dair mevcut ağaç kontrolleri yapılarak arsa metrekarelerine göre bulunması gereken ağaç miktarı hesaplanarak 2023 yılında 367 adet ağaç uygunluk talebi alınmıştır.

Ağaç Nakil Talebi: Parsellerde inşaat alanına denk gelen ağaçların nakil edilebilmesi için 2023 yılında 692 adet parselden nakil talebi alınmıştır.

Peyzaj Proje Talepleri: Kadıköy İlçesinde 1.500 m^2 ve üzerindeki parseller için Yapı Ruhsatı işlemine esas 2023 yılında 100 adet peyzaj projesi talebi alınmıştır.









Hayvan Refahı ve Sağlığı

Belediyemiz, hayvan refahı ve sağlığının korunmasına katkıda bulunmak amacıyla Geçici Hayvan Bakım Merkezi ile Sahipsiz Hayvanlar Rehabilitasyon ve Eğitim Merkezinde hizmetler sunmaktadır.

Ayrıca hayvan refahı ve doğa sevgisinin toplumun geneline yaygınlaştırılabilmesi, hayvan sahibi olmak, genel sağlık ve bakımına ilişkin bilgilerin vatandaşlarımıza aktarılması için yıl boyunca merkezimize kurum ve kuruluşlardan ziyaretçi kabul edilmektedir. Bu doğrultuda dönem içerisinde 90 adet sahipsiz sokak hayvanı sahiplendirilerek yeni yuvalarına kavuşturulmuş, yerel hayvan koruma gönüllülerimiz ile Dünya Hayvanları Koruma Günü kapsamında etkinlikler yapılmıştır.

Bununla birlikte bölge halkının talepleri göz önüne alınarak parklarımızda köpek gezdirme alanları yapılmış, var olanların bakım çalışmaları ise yıl içerisinde sürdürülmüştür.





Geçici Hayvan Bakım Merkezi	Birimi	2019	2020	2021	2022	2023
Aşılamak, kısırlaştırmak, tedavi etmek, kayıt altına almak v.b. işlemler için toplanan hayvan sayısı	Adet	4.609	4.129	5.478	4.926	3.601
Sahiplendirilen sokak hayvanı sayısı	Adet	89	53	77	84	90
Aşılanan hayvan sayısı	Adet	3.255	2.907	1.250	1.285	2.423
Muayene ve tedavi edilen hayvan sayısı	Adet	4.609	4.109	3.555	2.538	3.237
Kayıt altına alınan sahipsiz hayvan sayısı	Adet	4.665	4.129	5.478	4.926	3.601
Tedavi veya rehabilitasyonu yapılıp alındığı ortama geri bırakılan hayvan sayısı	Adet	2.894	2.665	2.286	2.981	2.593
Bakımevi mevcudu (ortalama)	Adet	550	550	360	340	277

Sahipsiz Hayvanlar Rehabilitasyon ve Eğitim Merkezi	Birimi	2019	2020	2021	2022	2023
Aşılanan hayvan sayısı	Adet	1.778	1.796	189	471	1.505
Kısırlaştırılan ve işaretlenen hayvan sayısı	Adet	2.395	879	1.302	2.199	1.845
Muayene ve tedavi edilen hayvan sayısı	Adet	2.731	13.789	17.369	22.642	46.302
Kayıt altına alınan sahipsiz hayvan sayısı	Adet	5.552	4.129	2.041	3.644	4.292

Sahipli evcil hayvanların (kedi ve köpek) kayıt ve mikroçipleme işlemleri 7332 Sayılı Hayvanları Koruma Kanunu ile Türk Ceza Kanununda Değişiklik Yapılmasına Dair Kanun kapsamında Tarım ve Orman Bakanlığı tarafından yapılmaya başlandığından dolayı 2023 yılı itibariyle sahipli hayvanlara ilişkin herhangi bir kayıt ve mikroçipleme işlemi belediyemizce yapılamamaktadır.

2023 Yılında 4.323 kedi ve 90 köpek olmak üzere toplam 4.413 hayvan kısırlaştırılmış olup hayvan bakım merkezlerimizde bulunan hayvanlar ve rehabilitasyon işlemi gören sahipsiz hayvanlar için yaklaşık 90 ton kuru mama temin edilmiştir.

Geçici Hayvan Bakım Merkezi

Belediyemize gelen hasta, bakıma muhtaç sokak hayvanları ve saldırı ihbarları değerlendirmekte olup, Geçici Bakım Merkezlerimize alınan hayvanların gerekli müdahaleleri yapılmaktadır. Geçici Hayvan Bakımevimizde sahipsiz hayvanların aşılama, kısırlaştırma, muayene, tedavi, operasyon, sahiplendirme, işaretleme ve kayıt altına alma işlemleri yapılmaktadır.

Tüm bunlarla beraber, bölge halkının talepleri göz önüne alınarak Barış Sokak Parkında ve Moda Parkında köpek gezdirme alanları yapılmış, Demokrasi parkındaki köpek gezdirme alanı büyütülmüş, Özgürlük parkındaki köpek gezdirme alanı zemini kum ile kaplanmıştır.



Yatar Hasta Ünitelerinde Günlük Temizlik ve Bakım



Kısırlaştırma operasyonu



Geçici Hayvan Bakımevi Personellerimiz



Hayvan Nakil Aracımız ve Saha Ekibimiz

HEDEF 4.4 İklim değişikliği azaltım ve adaptasyon kapsamında gerekli çalışmaları yapmak

"Kadıköy Belediyesi Sürdürülebilir Enerji ve İklim Adaptasyon Eylem Planları" doğrultusunda enerji, su yönetimi ve adaptasyon başlıklarındaki çalışmalarımız devam etmektedir.



KADIKÖY BELEDİYESİ
Çevre İzleme ve Uyarı Sistemi

Kadıköy Belediyesi Çevresel İzleme ve Erken Uyarı Sistemi

"Kadıköy'ün Hava Kalitesinin ve Sıcaklık Dağılımının Belirlenmesi Çalışması" kapsamında halk sağlığını, özellikle kırılgan nüfusu, olumsuz etkileyen hava kirliliği ve sıcak hava dalgası (kentsel ısı adası etkisi) gibi acil durumların erken tespiti ile halkın uyarılması için 2021 yılında hizmete giren Kadıköy Belediyesi Çevresel İzleme ve Erken Uyarı Sistemi web sitesine veri akışı İlçemizde 10 noktada bulunan hava kalitesi ölçüm cihazları ile sağlanmaktadır. Ölçüm cihazlarından anlık olarak veri tabanına aktarılan sonuçlar (PM2.5, PM10, NO2, Ozon, Bağıl Nem, Sıcaklık, Basınç, Rüzgar Hızı ve Ultraviyole İndeksi) halka açık olarak 24 saat izlenebilmektedir. Kadıköy Belediyesi Çevresel İzleme ve Erken Uyarı Sistemi ile Kadıköylüler mahallelerine göre hava kalitesi ve sıcaklık dağılışını grafikler ve haritalar üzerinden canlı olarak takip edebilmektedir.



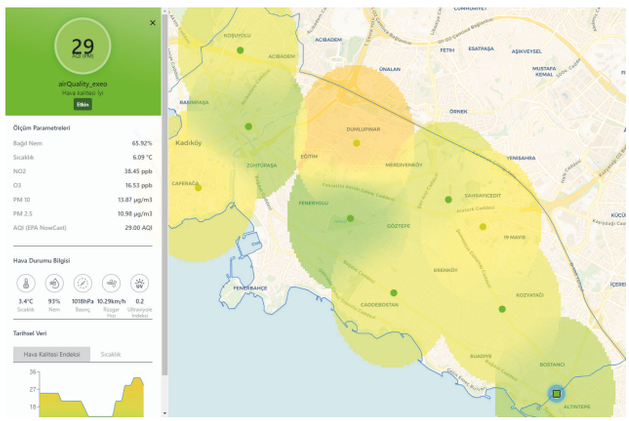

Yağmur Suyu Hasadı Sistemi

Stratejik Plan ile İklim Adaptasyon Eylem Planı'nda yer alan doğal kaynakların korunması, enerji ve su verimliliğine yönelik çalışmaların gerçekleştirilmesi hedefleri doğrultusunda dört hizmet birimizde kurulmuş olan "Yağmur Suyu Toplama Sistemleri"nde olukların ve su depolarının temizliği ile pompa bakım-onarım çalışmaları gerçekleştirilmiştir. "Ekolojik Yaşam Merkezi ve Aysel Abdullah Öğücü Kız Öğrenci Yurdu'nda bahçe sulama ve sifonlarda, Kayışdağı Hizmet Birimi'nde araç yıkama ve sokak temizlik araçlarında, Tasarım Atölyesi Kadıköy'de ise sifonlarda ve eğitim amaçlı kullanılmaktadır. 2021 ve 2022 yılında toplanan ve yeniden kullanılan yağmur suyu miktarı toplam 1160 ton olup, 2023 yılı sonunda bu rakam 2600 tona ulaşmıştır.

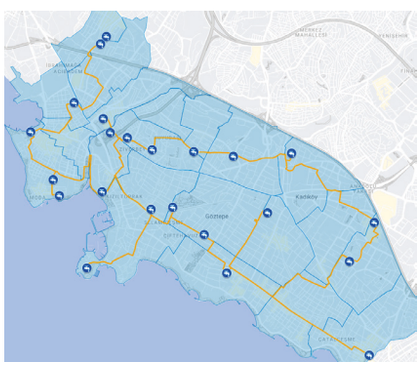

Az Atık Çok Su Projesi

Atıksız Yaşam Hareketinin bir parçası olan ve Kadıköy'ü daha sürdürülebilir bir kent haline getirmek için Tek Kullanımlık Plastiklerin Azaltılması Çalışmaları kapsa-



mında hayata geçirdiğimiz "Az Atık Çok Su Projesi" ile çevre dostu ve sürdürülebilir bir gelecek için bir adım daha atılmıştır.

Doğal kaynaklarımızı korumak ve bilinçli bir toplum oluşturma hedefimiz doğrultusunda başlatılan proje ile İlçemizdeki 4 muhtarlık binası ve 16 belediye hizmet biriminde bulunan termosla su alımına uygun arıtmalı su sebilleri sayesinde, vatandaşlarımızın hayatın akışında anlık su ihtiyacının çevre dostu bir şekilde ücretsiz olarak karşılanmasına destek sağlanmaktadır.

Sokakta olan insanların, spor yapanların, çocukların veya yürüyüş yapanların anlık su ihtiyaçlarını ücretsiz bir şekilde kendi termoslarını doldurarak sağlamaları ve yollarına devam etmeleri hedeflenmektedir.

Kadıköy Belediyesi Evlendirme Dairesi Güneş Enerji Santrali

2021 yılında kurulan Kadıköy Belediyesi Evlendirme Dairesi Güneş Enerji Santrali, Stratejik Plan ve İklim Eylem Planları kapsamında, İlçemizde kişi başına düşen sera gazı salımının azaltılması ve yenilenebilir enerji kaynaklarının kullanımı hedefleri çerçevesinde, 172,8 kWp kurulu güçle hizmete başlamıştır. Tesiste, 2021 ve 2022 yılında toplam 200 MWh, 2023 yılında 177 MWh bugüne kadar toplam 377 MWh elektrik enerjisi üretilmiştir. Artan enerji fiyatları sebebiyle maliyetini 1 yılda çıkarmış olan tesisin sürdürülebilirliğini ve verimliliğini sağlamak için 2023 yılı içerisinde bakım-onarım çalışmaları da gerçekleştirilmiştir. Ayrıca, 2023 yılında Kadıköy Belediyesi Sürdürülebilir Enerji ve İklim Adaptasyon Eylem Planları içerisinde yer alan yenilenebilir enerji hedeflerinin gerçekleştirilebilmesi için uygun hizmet birimleri ve alanlarda güneş enerjisi kurulumuna yönelik fizibilite çalışmaları gerçekleştirmiştir.

Kadıköy tekrar CDP 2023 Şehirler Listesinde

Şehirlerin iklim eylemlerini ve hedeflerini artırmaya teşvik etmek ve desteklemek için tasarlanan CDP'nin Şehirler A Listesi, şehirler tarafından CDP-ICLEI İzleme Platformu'na beyan edilen çevresel verilere dayanmaktadır. 2000 yılından beri; dünya çapında 8.000'den fazla şehir ve kurum sera gazı emisyonları, iklim değişikliği stratejileri ile sürdürülebilir su kullanımları ile ilgili verileri kamuoyu ile bu platform aracılığıyla paylaşmaktadır. Belediyemiz 4 yıldır platforma beyanda bulunmakta olup bu yıl da 2023 CDP Şehirler A Listesindeki 119 şehirden biri olarak kabul edilmiştir. İklim krizi ile mücadelede ön saflarda yer alan Kadıköy, gezegeni, ekonomiyi ve vatandaşları korumak için acilen dayanıklılık oluşturmak ve emisyonları hızla azaltmak gerektiğini bilerek iklim eylemlerini ve faaliyetlerini artırmaya devam etmektedir. A puanı almak için, bir şehrin CDP-ICLEI İzleme Platformu aracılığıyla kamuya açıklama yapması, şehir çapında bir emisyon envanterine sahip olması, bir iklim eylem planı yayın-

CDP
DISCLOSURE INSIGHT ACTION
CITIES A LIST
2023
Kadıköy

lamış olması gerekmektedir. Ayrıca iklim riski ve güvenlik açığı değerlendirmesini tamamlamalı ve iklim tehlikeleriyle nasıl başa çıkacağını göstermek için bir iklim uyum planına sahip olmalıdır.

Kadıköy iklim değişikliğiyle mücadeleye yönelik siyasi taahhüdü dahil olmak üzere çeşitli liderlik eylemlerinde de bulunmuştur. A Listesindeki şehirler, uyumlu ve etkili eylemler yoluyla iklim liderliğini göstermektedir. A Listesindeki şehirler listede olmayan şehirlere göre dört kat daha fazla hafifletme ve uyum önlemi almıştır.

Yenilenebilir Enerji Genel Müdürlüğü 2022 Enerji Bildirimleri

5627 sayılı Enerji Verimliliği Kanunu uyarınca, yükümlü olanların her yıl mart ayı sonuna kadar enerji tüketim bildirimlerini ENVER portalı, posta yolu ile göndermesi zorunludur. Yükümlü olduğumuz Kadıköy Belediyesi Merkez Binası ve Caddebostan Kültür Merkezi yıllık enerji tüketim bilgileri 2009 yılından itibaren, Enerji ve Tabii Kaynaklar Bakanlığı Yenilenebilir Enerji Genel Müdürlüğüne gönderilerek bildirimler düzenli olarak yapılmaktadır. 2022 yılı Enerji Tüketim verileri Yenilenebilir Enerji Genel Müdürlüğüne bildirilmiştir.

Kadıköy Belediye binası Elektrik kullanımı 2022 yılı tüketim 1.253.181 kwh

Kadıköy Belediye binası Doğalgaz kullanımı 2022 yılı tüketim 128.811 m^3

Caddebostan Kültür Merkezi Elektrik kullanımı 2022 yılı tüketim 978.867 kwh

Caddebostan Kültür Merkezi Doğalgaz kullanımı 2022 yılı tüketim 95.824 m^3

Elektrikli Araç Şarj İstasyonları Projesi

Her geçen gün yoğunlaşan trafikte hava kalitesini korumak ve sera gazı emisyonlarını azaltmak amacıyla elektrikli araçların üretimi ve tercihi giderek artmaktadır. İçten yanmalı motorlu araçlara kıyasla daha çevreci olan elektrikli araçlar sürdürülebilir bir geleceğin temel taşlarından biri olacaktır. Bu kapsamda WAT Mobilite ortaklığı ile İlçemizde 4 noktada konumlandırdığımız şarj istasyonlarımız elektrikli araç sahiplerine güvenli ve konforlu bir şarj deneyimi sunmak üzere tasarlanmıştır. Vatandaşlarımız şehir içi ve uzun yolculukları öncesinde günlük yaşamlarını aksatmadan kolayca ulaşabilecekleri noktalara kurulan elektrikli araç şarj istasyonlarında araçlarını hızlıca şarj edebilmektedir.

2023 yılında başlangıç olarak 4 noktada kurduğumuz ancak Kadıköy'de toplamda 18 noktada kurmayı planladığımız AC ve DC şarj cihazları ile alternatif şarj imkanı sunan istasyonlarımız, sürdürülebilir bir geleceğe duyulan ihtiyacı karşılamak ve çevreyi korumak isteyen tüm vatandaşlarımız için erişime açıktır. Elektrikli araç kullanıcıları, bu istasyonları kullanarak çevresel etkilerini ve enerji maliyetlerini azaltabilmektedir.

Vatandaşlarımız, Kadıköy Belediyesi Elektrikli Araç Şarj istasyonları konumlarını, Belediyemiz web sitesinde bulunan haritadan görebilmekte, aynı zamanda WAT Mobilite Elektrikli Araç Şarj Uygulamasını GooglePlay veya AppStore platformları üzerinden indirip kullanabilmektedir.

Belediyeler için Yağmur Suyu Yönetimi Eğitim Programı

07-08 Kasım 2023'te British Institute at Ankara (BIAA) liderliğinde ve Kadıköy Belediyesi ortaklığı ile yağmur suyu yönetimine odaklı iki günlük bir eğitim programı düzenlenmiştir. Program ile belediye personelinin

İstasyon Adresi	Şarj Ünite Tipi	Soket Bilgisi	Soket Gücü (kW)
Kadıköy Belediyesi Evlendirme Dairesi	2 Adet DC	DC CCS	120
Khalkedon Kadıköy	2 Adet AC	AC Type-2	22
	2 Adet DC	DC CCS	60
Caddebostan Kültür Merkezi	2 Adet DC	DC CCS	120
İDEA Kadıköy	2 Adet AC	AC Type-2	22
	2 Adet DC	DC CCS	60



yağmur suyu yönetimi ve hasadı konularında teknik bilgisini ve deneyimini artırmak amaçlanmıştır. İlk günü 07 Kasım 2023'te Marriot Hotel Asia'da gerçekleştirilen, İstanbul'dan birçok kamu kurumu, belediye ve paydaşında katıldığı, aynı zamanda çevrimiçi de yayınlanan eğitimde katılımcılar, Almanya, Amerika, Avustralya, Hollanda, İran ve Türkiye'den farklı ölçeklerde uygulama örneklerini izleme fırsatı bulmuştur. 08 Kasım 2023'te ise etkinliğin ikinci ayağı olan "Yağmur Suyu Atölyesi I" Tasarım Atölyesi Kadıköy'de yine İstanbul'dan birçok kamu kurumu, belediye ve paydaşında katılımıyla verimli bir şekilde tamamlanmıştır.

PROPEL - Pozitif Dayanıklı PED Yerelleri Projesi

"JPI-URBAN EUROPE - Positive Energy Districts and Neighbourhoods Joint Call (ENPED 2021)" çağrısı altında fon olmaya hak kazanan Şubat 2023 başlayan "PROPEL - Pozitif Dayanıklı PED Yerelleri Projesi" pozitif enerji bölgelerinde (PED) sürdürülebilirliği ve yaşanabilirliği geliştirmeye yönelik yöntemleri sunmayı ve değerlendirmeyi amaçlamaktadır. 12 ortağın yer aldığı, 36 ay sürecek projenin koordinatörlüğünü Research Institutes of Sweden (RISE) üstlenmekte olup, Türkiye'den Kadıköy Belediyesi, İstanbul Teknik Üniversitesi ve ENERMET Enerji A.Ş. proje ortakları olarak yer almaktadır.

2023 yılı boyunca toplam 6 proje takip toplantısına çevrimiçi katılım sağlanmıştır. Proje partnerlerine yönelik mevcut durumu anlamak ve PED potansiyellerini keşfetmek amacıyla hazırlanmış olan anket soruları cevaplanmıştır. Ayrıca, İstanbul Teknik Üniversitesi'nden akademisyenler ile anketi tamamlamak üzere yüz yüze iki toplantı gerçekleştirilmiştir. 2023 yılı sonu itibariyle, Kadıköy için belirlenen PED alanı üzerine veri analizi çalışması ve proje kapsamında geliştirilecek oyunlaştırma uygulaması için çalışmalara başlanmıştır.



MAKING CITY Projesi

Avrupa Komisyonu tarafından Horizon 2020 "Araştırma ve İnovasyon Programı" tarafından finanse edilen büyük ölçekli bir tanıtım projesi olan "Making City" 9 ülkeden 34 ortağı bir araya getirmektedir. Proje Pozitif Enerji Bölgesi (PED) konseptini takiben düşük karbonlu şehirlere yönelik kentsel enerji sistemi dönüşümünü ele almayı ve göstermeyi hedeflemektedir.

2018 Aralık ayında başlayan projenin beşinci yılı olan 2023'te, pandemi kısıtlamalarının kaldırılması ile tüm ortakların katılım sağladığı fiziki ve çevrimiçi toplantılara/etkinliklere yeniden başlanmıştır.

Projenin 22-23 Mayıs 2023 tarihlerinde, izleyici bir şehir olan, İtalya'nın Bassano del Grappa kentinde gerçekleştirilen 10. Periyodik Toplantısına Strateji Geliştirme ve Dış İlişkiler Müdürlüğü ile birlikte katılım sağlanmıştır. Toplantı kapsamında İş Paketi liderleri devam eden proje aktiviteleri ile ilgili bilgilendirme sunumları gerçekleştirmiş ve "İşletme Planı (Business Plan) İş Paketi ile ilgili atölye çalışması gerçekleştirmiştir.

Projenin 11. Periyodik Toplantısı ise Kadıköy Belediyesi ev sahipliğinde 18-19 Ekim 2023 tarihlerinde Tasarım Atölyesi Kadıköy'de gerçekleştirilmiştir. Proje partnerlerinden 30 kişilik grubun ağırlandığı etkinliğin ilk günü; Belediye Başkanı Şerdil Dara ODABAŞI'nın açılış konuşmasıyla başlamış, İş Paketi liderlerinin sunumları, belediyemiz adına "Kadıköy'ün PED Yolculuğu" sunumu ile devam etmiştir. Etkinliğin devamında "Kapsayıcı Bir Enerji Geçişine Doğru" (Towards an Inclusive Energy Transition) paneli gerçekleştirilmiştir. Panelde enerji geçişinde tüm vatandaşların PED sürecine katılımı noktasında belediyelere düşen roller, partnerlerden oluşan altı temsilci ile çeşitli yönlerden tartışmıştır. Organizasyonun ikinci gününde; Afet Eğitim ve Bilinçlendirme Parkı, Atıksız Yaşam Dükkanı (Feneryolu), Potlaç ve Ekolojik Yaşam Merkezi grupla beraber ziyaret edilerek, bu hizmet birimlerimizin tanıtımı yapılmıştır. Programın son aşamasında ise, proje kapsamında pilot bölge olarak belirlenen "Caferağa Spor Salonu ve Barış Manço Kültür Merkezi PED Alanı" katılımcılarla yerinde incelenerek saha gezisi tamamlanmıştır.

Ayrıca 2023 yılı boyunca dahil olunan iş paketleri (WP); "WP1: 2050'ye Doğru Yeni Uzun Vadeli Kentsel Planlama", "WP4: Pozitif Enerji Bölgesi Konsepti Taslak Replikasyonu", "WP5: Sosyal İnovasyon ve Kapsamın Değerlendirilmesi", "WP7:Yaygınlaştırma ve İletişim" ve "WP8: Diğer Akıllı Şehir Projeleri ve Ağlar ile İşbirliği" kapsamında gerçekleştirilen toplamda 11 çevrimiçi toplantıya katılım sağlanmıştır.

12 Ocak ve 16 Mayıs tarihlerinde "PED Sertifikasyonu ve Standardizasyonu Atölyeleri I ve II" ve "PED Journey Series in FWCs" kapsamında gerçekleştirilen üç çevrimiçi toplantıya katılım sağlanmıştır. Bu toplantılar, projedeki İzleyici Kentler olan Trencin (Slovakya) , Leon (İspanya) ve Bassano del Grappa'nın (İtalya) PED alan seçim kriterleri, PED süreci yaklaşımı, paydaş katılımı sağlanması, kullanılan araçlara dair mevcut durumlar, çıkarımlar ve yol haritaları hakkında bilgi ve deneyim paylaşımını içermektedir. Buna ek olarak, WP1 "SECAP Güncelleme Atölyesi"ne katılım sağlanmıştır.

2024 yılı faaliyet döneminde, proje kapsamında taahhüt edilen Kadıköy 2050 Vizyon Planı çalışmasının tamamlanması öngörülmektedir. Ayrıca; Covid-19 pandemisi, proje kapsamında planlanan bir takım faaliyet ve uygulamaların kısmen sekteye uğramasına neden olmuştur. Taahhüt edilen süreçlerin tamamlanabilmesi amacıyla, projenin bir yıl süre uzatıma gitmesi oy birliği ile kararlaştırılmış ve Kasım 2023 tarihinde tamamlanması öngörülen beş yıllık proje için Avrupa Komisyonu onayı ile bir yıl uzatma alınmıştır.

Kadıköy Belediyesi İklim Elçileri Çalışmaları

Kadıköy Belediyesi İklim Elçileri 2023 yılı içerisinde hazırlamış oldukları yıllık plan doğrultusunda çalışmalarını sürdürerek toplam 34 etkinlik düzenlemiştir. "Kadıköy İklim Atölyesi" ile "Mavi ve Yeşili Birleştir" Ekolojik Kent Tasarım Oyunu yanı sıra, çeşitli kurum, kuruluş ve üniversitelerin düzenlediği çalıştaylara katılım sağlanmıştır. 2023 yılında, yeni katılan iklim elçilerine koordinatörlük düzeyinde Kadıköy Belediyesi İklim Elçileri çalışma yöntemleri ile gönüllülük ve savunuculuk eğitimlerini verilmiştir.

Kadıköy İklim Atölyesi:

2022'de başlayan ve Kadıköy Belediyesi İklim Elçileri'nin yürütücülüğünü yaptığı proje kapsamında; İlçemizde yer alan 21 mahalle için ayrı ayrı atölye çalışması düzenlenmiştir. Ekolojik Yaşam Merkezi'nde



gerçekleştirilen atölyelerde ilgili mahallenin binalarda enerji verimliliği, ulaşımı ve yeşil alanları konularında, sürdürülebilir kent yaşamındaki zorlukları ve fırsatları üzerine mahalleli katılımcılar ile fikir alışverişinde bulunulmuştur. İki yıldan beri devam atölyeler serisi toplam 210 kişinin katılımı ile tamamlamıştır. Mahallelere ait toplanan veriler ve fikirlerin raporlaştırılması çalışmaları devam etmektedir.

"Mavi ve Yeşili Birleştir" Ekolojik Kent Tasarım Oyunu:

Kadıköy Belediyesi ve Kadıköy Belediyesi İklim Elçileri ile birlikte geliştirilen ve ilk defa 2022 yılında oynanmaya başlayan "Mavi ve Yeşili Birleştir" Ekolojik Kent Tasarım Oyunu ile ilk ve ortaokul düzeyindeki öğrencilerde iklim değişikliği farkındalık oluşturmak ve bilgi sahibi olmalarını sağlamak hedeflenmektedir. Oyun ayrıca, çocukların ve gençlerin sürdürülebilir bir kent yaşamı tasarlamalarını da hedeflemektedir. Bu kapsamda 2023 yılında; 1 ilköğretim, 5 ortaokul, 1 STK ve 2 üniversiteden toplam 632 öğrencinin katılımıyla "Mavi ve Yeşili Birleştir" Ekolojik Kent Tasarım Oyunu oynanmıştır.

Moda İlk Öğretim Okulu:

Kadıköy Belediyesi İklim Elçileri, Moda İlk Öğretim Okulu'nun talebiyle Conscious Children For a Clean Future (Temiz Gelecek İçin Bilinçli Çocuklar) adlı, ESEP (Europen School Education Platform) eTwin-

ning projesine "Mavi ve Yeşili Birleştir" Ekolojik Kent Tasarım Oyunu ile destek vermiştir. Moda İlkokulu 3. sınıflarından 20 öğrencinin katılımıyla gerçekleşen proje yüz yüze ve çevrimiçi olmak üzere üç aşamada tamamlanmış, projeye Türkiye'den 5 okul, yurtdışından ise 4 okul (Gürcistan, Hırvatistan, Yunanistan ve İtalya) katılım sağlamıştır.

İstanbul Medeniyet Üniversitesi: İstanbul Medeniyet Üniversitesi Sürdürülebilirlik Ofisi'nin düzenlediği 2023 Sürdürülebilirlik Haftası etkinlikleri kapsamında; üniversitenin öğretim görevlilerine ve öğrencilerine, önce İklim Değişikliği ve Sürdürülebilirlik Sunumu yapılmış, ardından "Mavi ve Yeşili Birleştir" Ekolojik Kent Tasarım Oyunu oynanmıştır. Farkındalık ve bilinç oluşturma amacıyla düzenlenen etkinliğe toplam 20 kişi katılım sağlamıştır.

Yeditepe Üniversitesi Çevre Kulübü: 20 kişiden oluşan Yeditepe Üniversitesi Çevre Kulübü öğrencilerine, İklim Değişikliğinin Kent Üzerindeki Etkileri Sunumu yapılmış, farklı disiplinlerden gelen kulüp öğrencileriyle "Mavi ve Yeşili Birleştir" Ekolojik Kent Tasarım Oyunu oynanmıştır.

KAHİP (Kamu Harcamaları İzleme Platformu): Bilgi Üniversitesi Sosyal Kuluçka Merkezi bünyesinde yer alan KAHİP ve ÇKİD (Çevre Koruma İklim Değişikliği) izleme grubu çalışmalarına devam etmektedir. Kadıköy Belediyesi İklim Elçileri'nin destek verdiği çalışmalar kapsamında; 2022-2023-2024 yıllarının kamuda çevre koruma ve iklim değişikliği yanında afet alanlarında yapılan harcamaları da katarak çalışmalarını sürdürmüştür. Çalışmalar her yıl hazırlanan raporlar ile yayınlanmaktadır.

Kadıköy Merkez 2030 Çalıştayı: İstanbul Büyükşehir Belediyesi'nin düzenlediği çalıştaya koordinatörlük düzeyinde katkı sağlanmıştır.

Kadıköy 2030 Dirençlilik Çalıştayı: Kadıköy Akademi'nin düzenlediği çalıştayda koordinatörlük düzeyinde katılım sağlanmış, aynı zamanda çalıştay kapsamında Kadıköy Belediyesi İklim Elçileri çalıştay raportörlüğünü de üstlenerek destek sağlamıştır.

Kadıköy Belediyesi Çevre Festivali 2023: 02-04 Haziran 2023 tarihlerinde Selamiçeşme Özgürlük Parkı'nda gerçekleştirilen; deprem ve iklim değişikliği kaynaklı doğal afetlerle mücadelede 'kentsel dirençlilik' temalı festivale stant ve atölye çalışmaları ile katılım sağlanmıştır. Festivalde standı ziyaret eden katılımcılar ve çocuklarla, afetlerin ve iklim değişikliğinin çevre









ve yaşam üzerindeki etkilerini anlatan bilinçlendirici atölyeler ve etkinlikler yapılmıştır. Her yıl yoğun ilgi gören "İklim Çarkı" ve "Doğadan Mesajınız Var" etkinlikleri bu yıl da katılımcıların en çok ilgi gösterdiği etkinlikler olmuştur.

HEDEF 4. 5 Bulaşıcı ve salgın hastalıkları önleyici hizmetlere katkı sağlamak

Vektörlerle Mücadele

Belediyemiz bünyesindeki Vektörlerle Mücadele Birimimizde; geniş anlamda halk sağlığı alanında üreme kaynaklarının sayısının azaltılması önceliğinde zararlı organizmalar ile mücadele edilmektedir. Genel olarak biyolojik mücadele yöntemleri benimsemektedir. Kimyasal mücadele zorunlu haller dışında kullanılmamaktadır. Kimyasal mücadele yerine alternatif yöntemler için çalışmalar devam etmektedir.

Vektör Türleri	Birimi	2020	2021	2022	2023
Sivrisinek (Culicidae spp.)	Adet	Pandemi	1.412	5.119	7.513
Hamam Böceği	Adet	Pandemi	458	381	465
Ev Sineği (M. Domestica)	Adet	Pandemi	520	275	395
Pire (Ctenocephalides spp.)	Adet	Pandemi	496	414	479
Kene (İxodes)	Adet	Pandemi	48	35	42
Kemirgen (Rattus Sp.)	Adet	Pandemi	331	601	385
Lavabo Sineği (Psychodidae spp.)	Adet	Pandemi	21	20	32
Akrep (Scorpiones spp.)	Adet	Pandemi	22	19	28
Dezenfeksiyon	Adet	21.858	4.120	440	362
Diğer (Arı, Lavabo sineği, dezenf. vb)	Adet	Pandemi	237	254	209
TOPLAM	**Adet**	**21.858**	**7.665**	**7.558**	**9.910**

Gösterge	Birimi	2020	2021	2022	2023
Sivrisinek larva üreme kaynaklarında yapılan uygulama sayısı.	Adet	2.400	2.303	4.144	6.158
Rehabilitasyonu sağlanan sivrisinek larva üreme kaynağı sayısı.	Adet	58	66	79	26







ALAN 5. PLANLI KENTLEŞME

AMAÇ 5. Kadıköy'ü daha sürdürülebilir ve yaşanabilir bir kent haline getirmek

HEDEF 5. 1 Kentsel değişimi ve gelişimi katılımcı süreçlerle planlamak ve yönetmek

PLANLAR

1/5000 ÖLÇEKLİ NAZIM İMAR PLANLARI

2023 yılında Çevre, Şehircilik ve İklim Değişikliği Bakanlığı'nca onaylanan 1 adet, Büyükşehir Belediye Başkanlığı'nca onaylanan 3 adet 1/5000 ölçekli Nazım İmar Planı'nın incelenmesi, dağıtımı ve dosyalama işlemleri yapılmıştır.

BAKANLIK ONAYLI PLANLAR

Erenköy Mahallesi, 106 Pafta, 380 Ada, 16 Parsele İlişkin 1/5000 - 1/1000 Ölçekli Koruma Amaçlı Nazım - Uygulama İmar Planı

30.11.2023 tarihli ve 8091870 sayılı Olurları ile Cumhurbaşkanlığı Teşkilatı Hakkında 1 sayılı Cumhurbaşkanlığı Kararnamesinin 109. maddesi uyarınca onaylanmıştır. Söz konusu plana ilişkin Başkanlık Makamına bilgilendirme, ilgili birimlere dağıtım ve arşivleme işlemleri yapılmıştır.

BÜYÜKŞEHİR BELEDİYE BAŞKANLIĞI'NCA ONAYLANAN PLANLAR

1. Feneryolu Mahallesi, 151 Pafta, 3111 Ada, 83 Parsele İlişkin 1/5000 Ölçekli Nazım İmar Planı Değişikliği

151 pafta, 3111 ada, 83 parselin "Sağlık Tesisleri Alanı" fonksiyonunda kalan kısmının iptal edilerek "Yüksek Yoğunluklu Konut Alanı" olarak düzenlenmesine ilişkin ilgilisince hazırlanan 1/5000 ölçekli Nazım İmar Planı Değişikliği teklifinin 19.06.2023 tarihinde Büyükşehir Belediye Başkanınca onaylandığı bilgisi tarafımıza iletilmiştir. Kamu yararı doğrultusunda 19.06.2023 onaylı 1/5000 ölçekli plana itiraz edilmiş ve 29.08.2023 tarihli Başkanlık Onayı doğrultusunda dava açılması için Hukuk İşleri Müdürlüğüne yazı yazılmıştır.

2. Göztepe Mahallesi, 109 Pafta, 3000 Ada, 146 Parsele İlişkin 1/5000 Ölçekli Nazım İmar Planı Değişikliği

Göztepe Mahallesi, 109 pafta, 3000 ada, 146 parsele ilişkin mahkeme kararı gereği Büyükşehir Belediye Başkanlığınca yapılan 16.02.2021 onaylı 1/5000 ölçekli Nazım İmar Planındaki plan notuna Başkanlığımızca ve ilgililerince itiraz edilerek söz konusu parselin bölge yapılaşma koşullarına uygun olarak "Emsal:2.07" değerinde Yüksek Yoğunluklu Konut Alanına alınması isteminin Büyükşehir Belediye Başkanınca 20.09.2022 günle onaylandığı ve 23.12.2022 - 23.01.2023 tarihleri arasında askı işlemlerinin de Planlama Şube Müdürlüğünce yürütüldüğü bilgisi tarafımıza iletilmiştir. Söz konusu 1/5000 ölçekli planın Başkanlık Makamına bilgilendirme, dağıtım ve arşivleme işlemleri yapılmıştır.

3. 1441 Ada 28 Parsel, 364 Ada 19 Parsel, 715 Ada, 28 Parsel 1/5000 Ölçekli Nazım İmar Planı Değişikliği

Yönetim merkezi fonksiyonunda kalan Kozyatağı Mahallesi, 1441 ada, 28 parsel ile Suadiye Mahallesi, 364 ada, 19 parselin bir kısmının "Yüksek Yoğunlukta Konut Alanı"na, Bostancı Mahallesi, 715 ada, 28 parselin bir kısmının ise "Ticaret+Konut Alanı"na alınmasına ilişkin 1/5000 ölçekli Nazım İmar Planı Değişiklikleri Büyükşehir Belediye Meclisi tarafından uygun bulu-

narak askıya çıkarılmıştır. Söz konusu 1/5000 ölçekli planların Başkanlık makamına bilgilendirme, dağıtım ve arşivlenme işlemleri yapılmıştır.

1/1000-1/500 ÖLÇEKLİ UYGULAMA İMAR PLANI DEĞİŞİKLİKLERİ

2023 yılı içerisinde Başkanlığımızca 19 adet 1/1000 ölçekli Uygulama İmar Planı değişikliği teklifi hazırlanmıştır. Söz konusu plan tekliflerinden 9 adedi İstanbul Büyükşehir Belediye Başkanlığı'nca onaylanmıştır. 5 adedi Kadıköy Belediye Meclis Kararıyla uygun görülerek onaylanmak üzere İstanbul Büyükşehir Belediye Başkanlığı'na gönderilmiştir. Kalan 5 adedi ise Kadıköy Belediye Meclisine takdim aşamasındadır.

Ayrıca, ilgilisince hazırlanan 3 adet 1/1000-1/500 ölçekli Uygulama İmar Planı değişikliği tekliflerinden 2 adedi Kadıköy Belediye Meclisi'ne iletilmiş, 1 adedi Kadıköy Belediye Meclis Kararıyla uygun görülerek onaylanmak üzere İstanbul Büyükşehir Belediye Başkanlığı'na gönderilmiştir.

BAŞKANLIĞIMIZCA HAZIRLANAN 1/1000-1/500 ÖLÇEKLİ UYGULAMA İMAR PLANI DEĞİŞİKLİKLERİ

1. Sahrayıcedit Mahallesi, 175 Pafta, 1126 Ada 221 ve 222 Parsellere İlişkin 1/1000 Ölçekli Uygulama İmar Plan Değişikliği

Sahrayıcedit Mahallesi, 175 pafta, 1126 ada 221 ve 222 parsellerde kadastral sınırlar ile imar istikameti arasındaki uyumsuzluğu gidermek amacıyla Başkanlığımızca hazırlanan 1/1000 Ölçekli Uygulama İmar Plan Değişikliği teklifi, Kadıköy Belediye Meclisi ve Büyükşehir Belediye Meclisi tarafından uygun bulunarak onaylanmış ve 20.12.2023–18.01.2024 tarihleri arasında askı ve dağıtım işlemleri yapılmıştır.

2. Göztepe Mahallesi, 109 Pafta, 3000 Ada, 146 Parsele İlişkin 1/1000 Ölçekli Uygulama İmar Plan Değişikliği Teklifi

Göztepe Mahallesi, 109 pafta, 3000 ada, 146 parsele ilişkin mahkeme kararı gereği Büyükşehir Belediye Başkanlığınca yapılan 20.09.2022 onaylı 1/5000 ölçekli Nazım İmar Planına uygun olarak 01.03.2023 tarihli Başkanlık Oluru doğrultusunda hazırlanan 1/1000 Ölçekli Uygulama İmar Planı Değişikliği teklifi, Kadıköy Belediye Meclisi tarafından uygun bulunarak Büyükşehir Belediye Başkanlığına gönderilmiştir.

3. Tuğlacıbaşı Mahallesi, 145 Pafta, 1262 Ada, 52 Parsele İlişkin 1/1000 Ölçekli Uygulama İmar Plan Değişikliği Teklifi

Tuğlacıbaşı Mahallesi, 145 pafta, 1262 ada, 52 parsele ilişkin 26.08.2022 onaylı 1/5000 Ölçekli Nazım İmar Planı Değişikliğine uygun olarak parseldeki mevcut fonksiyonların dikkate alındığı ve eski esere yönelik istikametin düzenlendiği 1/1000 ölçekli uygulama imar planı değişikliği teklifi, Kadıköy Belediye Meclisi tarafından uygun bulunarak Büyükşehir Belediye Başkanlığına gönderilmiştir.

4. Merdivenköy Mahallesi, 194 Pafta, 1023 Ada, 162, 161, 160, 62, 61, 60 ve 157, 158, 159, 52, 53, 54 Parsellerde İmar İstikametinin Düzenlenmesine İlişkin 1/1000 Ölçekli Uygulama İmar Planı Değişikliği Teklifi

Merdivenköy Mahallesi, 194 pafta, 1023 ada, 162, 161, 160, 62, 61, 60 ve 157, 158, 159, 52, 53, 54 parsellerde, imar istikameti ile kadastral sınırlara yönelik teknik hatanın giderilmesi amacıyla hazırlanan 1/1000 Ölçekli Uygulama İmar Planı Değişikliği teklifine ilişkin kurum görüşleri istenmiş, iletilen görüşler doğrultusunda düzenlenen 1/1000 Ölçekli Uygulama İmar Planı Değişikliği teklifi Kadıköy Belediye Meclisine iletilmek üzere hazırlanmıştır.

5. Eğitim Mahallesi, 267 Pafta, 2185 Ada, 1 Parsele İlişkin 1/1000 Ölçekli Uygulama İmar Planı Değişikliği Teklifi

İstanbul 10.İdare Mahkemesinin kararı ile 11.05.2006 onay tarihli 1/1000 Ölçekli Kadıköy Merkez E-5 (D-100) Otoyolu Ara Bölgesi Uygulama İmar Planının, Eğitim Mahallesi, 267 pafta, 2185 ada, 1 parselin bulunduğu alana ilişkin kısmı iptal edilmiş olduğundan, 1/1000 ölçekli uygulama imar planı değişikliği çalışmalarına başlanmıştır. Yerinde yapılan incelemede tarihi kalıntılar tespit edilmesi üzerine söz konusu kalıntıların 2863 sayılı yasa kapsamında değerlendirilmesi istenmiştir. İstanbul V Numaralı Kültür Varlıklarını Koruma Bölge Kurulu Müdürlüğünün 23.11.2023 tarihli yazısı ile söz konusu yapı kalıntısının korunması gerekli kültür varlığı niteliği taşıdığı ve tespit çalışmalarına başlandığı bildirilmiş olup alınacak nihai kurul kararı beklenmektedir.

6. Zühtüpaşa Mahallesi 97 Pafta, 41 Ada, 11 Parsele ilişkin 1/1000 ölçekli Uygulama İmar Planı Değişikliği Teklifi

İstanbul 8. İdare Mahkemesinin kararı ile 41 parseldeki uygulamalara esas olan 1/1000 ölçekli Kadıköy Merkez E-5 (D-100) Otoyolu Ara Bölgesi Uygulama İmar Planının parsele ilişkin kısmı iptal edilmiştir. Mahkeme kararı doğrultusunda, parselin yapılaşmasına olanak sağlayacak şekilde blok etüdü yapılmış olan 1/1000 ölçekli Uygulama İmar Planı Değişikliği Teklifine ilişkin alınan kurum görüşleri dikkate alınarak teklif plan Kadıköy Belediye Meclisine iletilmek üzere yeniden düzenlenmiştir.

7. Vakıflar Genel Müdürlüğü Mülkiyetindeki Fenerbahçe (Tuğlacıbaşı) Mahallesi, 150 Pafta, 2769 Ada, 68 Parselin Bir Bölümüne Yapılan 1/1000 Ölçekli Uygulama İmar Planı Değişikliği Teklifi

Fenerbahçe (Tuğlacıbaşı) Mahallesi, 150 pafta, 2769 ada, 68 parselde bulunan tescilli yapının imar planında yolda kalmasından dolayı 1/1000 ölçekli Uygulama İmar Plan değişikliği çalışmalarına başlanılmıştır. 10 metrelik imar yolunun kaldırılması ve tescilli yapının imar planına işlenmesine yönelik plan değişikliği teklifine ilişkin alınan kurum görüşleri doğrultusunda planda yeniden düzenlemeler yapılmış olup Kadıköy Belediye Meclisine sunum aşamasındadır.

8. Fenerbahçe-Dalyan-Caddebostan-Bostancı Kıyı Dolgu Alanında "Fuar Piknik Eğlence" Amaçlı 3.Etap Vaziyet Planı

1/1000 ölçekli Fenerbahçe-Dalyan, Caddebostan, Bostancı Kıyı Dolgu Alanı İmar Planı'nın Plan Notlarının 7. Maddesi gereği "Kadıköy İlçesi Fenerbahçe Dalyan Caddebostan-Bostancı Kıyı Dolgu Alanında 'Fuar Piknik Eğlence' Amaçlı 3. Etap Vaziyet Planı" teklifi de hazırlanmış, söz konusu alanın komşuluğunda tescilli kültür varlıkları bulunduğundan Koruma Bölge Kuruluna ve İstanbul Çevre Şehircilik ve İklim Değişikliği İl Müdürlüğüne iletilmiştir. Söz konusu kurumlar tarafından teklif vaziyet planı uygun bulunmuştur. Bunun akabinde plan teklifi Kadıköy Belediye Meclisi tarafından aynen uygun bulunmuş olup İstanbul Büyükşehir Belediyesi Başkanlığı'na iletilmiştir.

9. Göztepe Mahallesi, 104 Pafta, 1285 Ada, 143, 114 ve 115 Parsellerin Bir Kısmına İlişkin 1/1000 Ölçekli Uygulama İmar Planı Değişikliği Teklifi

Kadıköy İlçe Milli Eğitim Müdürlüğünce İlhami Ahmed Örnekal İlkokulu'nun bahçe olarak kullanılan alanın bir bölümünden imar yolu geçtiği, bahçe alanının öğrenciler için yetersiz kaldığı, imar planında yol olarak gösterilen alanın okul alanına alınmasına yönelik plan değişikliğinin yapılması talep edilmiştir. Arazide yapılan inceleme sonrasında kamu yararı gözetilerek yol, okul bahçesine ilave edilerek çekme mesafeleri bu doğrultuda düzenlenmiştir.

10. Rasimpaşa Mahallesi, 47 Pafta, 219 Ada, 4, 5 Parseller ve 221 Ada 16, 17, 18 Parsellere İlişkin Uygulama İmar Planı Değişikliği Teklifi

Başkanlığımızca hazırlanan 1/500 ölçekli plan teklifinde İstanbul V Numaralı Kültür Varlıklarını Koruma Bölge Kurulunun kararı doğrultusunda, 219 ada, 4 ve 5 parsel ile 221 ada, 16, 17, 18 parsellerdeki tescilli kültür varlığı binaları koruyacak ve yapı adası içerisinde kalacak şekilde imar istikameti düzenlenmiştir. Konuyla ilgili olarak alınan Kadıköy Belediye Meclis kararı, onaylanmak üzere Büyükşehir Belediye Başkanlığına iletilmiştir.

11. 11.05.2006 Onaylı 1/1000 Ölçekli Kadıköy Merkez E-5 (D-100) Otoyolu Ara Bölgesi Plan Notlarında Ticaret Alanlarını da İçeren Notlarda Yapılan Değişikliklere ilişkin 16.03.2023 onay tarihli 1/1000 ölçekli Uygulama İmar Planı Değişikliği

11.05.2006 onaylı 1/1000 Ölçekli Kadıköy Merkez E-5 (D-100) Otoyolu Ara Bölgesi Plan Notlarında Ticaret Alanlarını da İçeren Notlarda Yapılan Değişiklik Teklifimiz, Kadıköy Belediye Meclisinin kararıyla aynen uygun bulunarak Büyükşehir Belediye Başkanlığına iletilmiştir. Büyükşehir Belediye Başkanınca onaylanarak Başkanlığımızca askıya çıkarılan plan notu değişikliğine yapılan itirazlar Kadıköy Belediye Meclisi tarafından uygun bulunmuş olup Büyükşehir Belediye Başkanlığına iletilmiştir.

12. Göztepe Mahallesi, 104 Pafta, 410 Ada, E:32 Y:40 Parselin Yönetim Merkezi Alanından Yüksek Yoğunluklu Konut Alanına Alınmasına İlişkin 1/1000 Ölçekli Uygulama İmar Planı Değişikliği

Yönetim Merkezi Alanından Yüksek Yoğunluklu Konut Alanına alınmasına ilişkin hazırlanan 1/1000 ölçekli Uygulama İmar Planı Değişikliği Teklifi, Büyükşehir Belediye Başkanınca onaylanmıştır. Söz konusu planı değişikliği Başkanlığımızca askıya çıkarılmış ve dağıtım işlemleri yapılmıştır.

13. 11.06.1970 Onaylı 1/500 Ölçekli İmar Planı Ve Değişikliklerine Yağmur Suyu ve Gri Su Toplama Tankına İlişkin Plan Notlarının İlavesine Ait Plan Değişikliği

Planlı Alanlar İmar Yönetmeliğinde Değişiklik Yapılmasına Dair Yönetmeliğin yağmur sularının toplanıp geri kullanılmasına yönelik maddesi dikkate alınarak ve ilaveten 2000 m² ve üzeri parsellerde gri suların toplanıp geri kullanılmasına ilişkin 11.06.1970 Onaylı 1/500 Ölçekli İmar Planı ve Değişikliklerine Yağmur suyu ve Gri Su Toplama Tankına İlişkin Plan Notlarının İlavesine ait plan, Büyükşehir Belediye Başkanınca onaylanmış olup Başkanlığımızca askıya çıkarılmış ve dağıtım işlemleri yapılmıştır.

14. Göztepe Mahallesi, 103 Pafta, 2985 Ada, 72 Parsele İlişkin 1/1000 Ölçekli Uygulama İmar Planı Tadilatı

Caddebostan Mahallesi, 103 pafta, 2985 ada, 72 parselin Koruluk Alan'a alınmasına ilişkin Büyükşehir Belediye Başkanınca onaylanan 1/1000 ölçekli Uygulama İmar Planı Başkanlığımızca askıya çıkarılmış ve dağıtım işlemleri yapılmıştır. Askı süresi içinde plana itiraz edilmiş olup Kadıköy Belediye Meclis kararıyla itiraz uygun bulunmamıştır.

15. Mahkeme Kararı Doğrultusunda 710 Ada, 3-25-26 Parsellere İlişkin Başkanlığımızca Hazırlanan 19.06.2023 Onaylı 1/1000 Ölçekli Uygulama İmar Planı Değişikliği

Kadıköy İlçesi, Fenerbahçe Mahallesi, 101 pafta, 710 ada, 3-25-26 sayılı parsellere ilişkin "İptal edilen 3.00 m.lik yol alanı emsal hesabına dahil edilemez." şeklindeki plan notunun İstanbul 2. İdare Mahkemesinin kararı ile iptal edilmesi üzerine Başkanlığımızca hazırlanan 1/1000 ölçekli Uygulama İmar Planı Plan Notu Değişikliği Teklifi, Kadıköy Belediye Meclisi ve İstanbul Büyükşehir Belediye Meclisinin kararı ile aynen uygun görülmüş olup, Büyükşehir Belediye Başkanınca onanmıştır. Söz konusu plan notu değişikliğinin askı ve dağıtım işlemleri yapılmıştır.

16. Fenerbahçe Mahallesi, 101 Pafta, 1095 Ada, 85 Parsele İlişkin 23 ve 85 Parseller Arasındaki Yolun Mahkeme Kararı ile İptaline İlişkin 1/1000 Ölçekli İmar Planı Değişikliği

1095 ada, 23 ve 85 parsellerden geçecek şekilde 84 parsele mahreç vermek üzere 3m.lik imar yolu planlanmış ancak İstanbul 13. İdare Mahkemesinin 15.03.2017 tarihli kararı ile 3 metrelik yolun iptaline karar verilmiştir.

Mahkeme kararı gereği Başkanlığımızca hazırlanan kadastral boşluktan geçen 3 m.lik yolun emsal hesabına dahil edilmesine ilişkin 1/1000 ölçekli Uygulama İmar Planı Değişikliği Büyükşehir Belediye Başkanlığınca onaylanarak askıya çıkarılmıştır. Askı tarihleri arasında 2 adet itiraz edilmiş, Kadıköy Belediye Meclisi kararı ile itirazlar uygun bulunmamıştır.

17. Zühtüpaşa Mahallesi, 1262 Ada, 41 Parsele İlişkin 1/1000 Ölçekli Uygulama İmar Plan Değişikliği Teklifi

Kadıköy İlçesi, Zühtüpaşa Mahallesi, 145 pafta, 1262 ada 41 parsel ve kadastral alana ilişkin 1/1000 Ölçekli Uygulama İmar Planı Değişikliği Teklifi ile meri imar planında 41 parselin içinden ve güneyindeki kadastral alandan geçen yaklaşık 10 metre genişliğindeki imar yolu iptal edilerek, 41 parsel içinde kuldesak olarak ve yolun devamında yaklaşık 3 metre genişliğinde yaya yolu olarak düzenlenmiştir. Söz konusu plan, Kadıköy Belediye Meclisi ve Büyükşehir Belediye Meclisi tarafından uygun bulunarak Başkanlığımızca askı ve dağıtım işlemleri yapılmıştır.

18. Riskli Yapılara İlişkin 16.03.2023 Onaylı Plan Notuna İtirazların Değerlendirilmesi

İstanbul'da afet risklerine hazırlık kapsamında kentsel dönüşümü gerçekleştirmek amacıyla yapılaştığı dönemde yürürlükte olan imar planına ve imar mevzuatına uygun bir şekilde ruhsat alarak yapılaşmış, günümüz itibariyle deprem riskine karşı dayanıksız olarak tespit edilen binaların, sonrasında onaylanan imar planlarında alınan kararlar gereği yapılaşma alanlarının azalması nedeniyle dönüşümünün ya gerçekleştirilemediği ya da çok düşük oranlarda kaldığı binaların yıkılıp yeniden yapılmasını sağlamak amacıyla ruhsatlı yapıların inşaat alanının korunmasına yönelik mevcut imar planı ve değişikliklerine Başkanlığımızca ilaveten hazırlanan 29.11.2021 onaylı Uygulama İmar Planı Notlarına plan askı süresi içinde yapılan itirazlar, Kadıköy Belediye Meclisi kararı ile uygun bulunmuş, Büyükşehir Belediye Meclisinin kararı ile tadilen uygun bulunarak onaylanmış ve Başkanlığımızca askıya çıkarılmıştır.

19. 20.09.2022 Onay Tarihli "11.06.1970 Onaylı 1/500 ölçekli Uygulama İmar Planına, Riskli Yapılara İlişkin İlave Edilen Plan Notuna Yapılan İtirazların Değerlendirilmesi

Caferağa Mahallesinin bir bölümünü kapsayan 1/500 ölçekli Uygulama İmar Planı ve Değişikliklerine Ait Riskli Yapılara İlişkin Plan Notu İlavesine yönelik Başkanlığımızca hazırlanan 1/500 ölçekli Uygulama İmar

Planı Değişikliği teklifi, Büyükşehir Belediye Başkanlığınca onaylanmıştır.

Söz konusu plan değişikliği Başkanlığımızca askıya çıkarılmış, askı süresinde itirazlar olmuş, Kadıköy Belediye Meclisinin kararı ile söz konusu itirazlar reddedilmiştir. Büyükşehir Belediye Başkanlığınca "11.06.1970 onay tarihli 1/500 ölçekli Uygulama İmar Planına Riskli Yapılar için ilave edilen 1/500 ölçekli İtiraz Değerlendirme Planı Teklifi"nin de içinde bulunduğu alan, İstanbul V Numaralı Kültür Varlıklarını Koruma Bölge Kurulunun kararı ile "Kadıköy Geleneksel Çarşı ve Moda Kentsel ve 3. Derece Arkeolojik Sit Alanının Etkileme Geçiş Sahası"nda kaldığından Koruma Kurulu görüşünün alınmasına yönelik Büyükşehir Belediye Meclisinde karar alınmıştır. Bu karar doğrultusunda söz konusu teklif, İstanbul V Numaralı Kültür Varlıklarını Koruma Bölge Kurulu Müdürlüğüne gönderilmiştir.

BAŞKANLIĞIMIZA VERİLEN 1/1000 ÖLÇEKLİ PLAN TADİLATI TEKLİFLERİ

1. Acıbadem Mahallesi, 154 Pafta, 627 Ada, 35 Parsele İlişkin 1/1000 Ölçekli Uygulama İmar Plan Değişikliği Teklifi

Acıbadem Mahallesi, 154 pafta, 627 ada, 35 parselin bir kısmında bulunan trafo alanının iptal edilerek konut alanına alınmasına ilişkin ilgilisince hazırlanan 1/1000 Ölçekli Uygulama İmar Planı Değişikliği teklifi, Kadıköy Belediye Meclisi tarafından uygun bulunarak, Büyükşehir Belediye Başkanlığına gönderilmiştir.

2. Caferağa Mahallesi, 43 Pafta, 961 Ada 73 Parsele İlişkin 1/500 Ölçekli Uygulama İmar Plan Değişikliği Teklifi

900 - 1200ki/ha (Orta) Yoğunluklu "Konut Alanı"nda kalan Caferağa Mahallesi, 43 pafta, 961 ada 73 parsele ilişkin "1/1000 ölçekli uygulama imar planı onanmadan uygulama yapılamaz" plan notunun bulunması nedeni ile söz konusu parselin yapılaşma koşullarının belirlenmesine ilişkin ilgilisince hazırlanan 1/500 ölçekli uygulama imar planı değişikliği teklifine ilişkin kurum görüşleri istenmiştir. İstanbul V Numaralı Kültür Varlıklarını Koruma Bölge Kurulunun söz konusu plan teklifinin plan sonrası oluşabilecek bloğun kütle ve gabari açısından kentsel sit alanına olumsuz etki yaratacağından uygun olmadığına karar vermesi üzerine ilgilisince yeniden düzenlenen plan değişikliği teklifinin uygun olduğuna karar verilmiş ancak plan paftası ve plan notları arasındaki çelişkiler tespit edilmesi üzerine ilgilisince revize edilen teklif, 2863 sayılı yasa açısından değerlendirilmek üzere tekrar ilgili Koruma Bölge Kurulu Müdürlüğüne iletilmiştir.

3. Kozyatağı Mahallesi, 171 Pafta, 1192 Ada 133 Parsele İlişkin 1/1000 Ölçekli Uygulama İmar Plan Değişikliği Teklifi

11.05.2006 onay tarihli 1/1000 ölçekli Uygulama İmar Planında refüj alanında bulunan, Kozyatağı Mahallesi, 171 pafta, 1192 ada, 133 parselin konut alanına alınmasına ilişkin olarak ilgilisince hazırlanan 1/1000 ölçekli plan değişikliği teklifi Kadıköy Belediye Meclisine iletilmiştir.

BAŞKA KURUMLAR TARAFINDAN HAZIRLANAN VE BAŞKANLIĞIMIZIN GÖRÜŞ VERDİĞİ PLANLAR

1. Kadıköy İlçesi, Caferağa Mahallesi, 302 Ada, 4 Parsel 1/5000 Ölçekli Koruma Amaçlı Nazım İmar Planı ve 1/1000 Ölçekli Koruma Amaçlı Uygulama İmar Planı Değişikliği Teklifi

Ulaştırma ve Altyapı Bakanlığınca hazırlanan 302 ada, 4 parselin önünde bulunan İskele ve Geri Sahasına İlişkin 1/5000 ve 1/1000 Ölçekli Koruma Amaçlı Nazım-Uygulama İmar Planı Değişikliği Tekliflerine yönelik kamu yararını esas alacak şekilde Başkanlığımız görüşü verilmiştir.

2. Bostancı Mahallesi, 687 Ada, 1 Parsel ile 297 Ada, 5 Parsel 1/5000 Ölçekli Nazım İmar Planı Değişikliği Teklifi

Mahkeme kararı doğrultusunda iptal edilen plan için 687 ada, 1 parsel ile 297 ada, 5 parselin meydan alanında kaldığı ve Zemin altında Katlı Otopark yapılacağı hakkında İstanbul Büyükşehir Belediye Başkanlığınca hazırlanan plan teklifine söz konusu parsellerin taşkın risk haritasına göre değerlendirilmesi ve ayrıca plan sınırı içerisinde bulunan bir parselin de yapı yasaklı alanda kaldığı bilgisi ile birlikte Başkanlığımız görüşü verilmiştir.

3. Tuğlacıbaşı Mahallesi, 1229 Ada, 78 Parselin Sağlık Tesisi Alanına Alınması ve 75-78 Parsellerin Yapılaşma Koşullarının Düzenlenmesine İlişkin 1/5000 Ölçekli Nazım İmar Planı Değişikliği ile 1/1000 Ölçekli Uygulama İmar Planı Değişikliği Teklifine Görüşümüz

Kamu mülkiyetinde olan 78 parselin idari hizmet alanından komşuluğunda yer alan 75 parsel (Süleyman Yalçın Şehir Hastanesi) ile birlikte sağlık tesisi alanına alınması ve yoğunluğunun arttırılmasına yönelik

yapılan değerlendirmede 2.07 emsalden 2.50 emsale alınması ile yoğunluk artışı getirilmiş olmakla birlikte, söz konusu parsellerin donatı alanı olması nedeniyle de kamu yararına uygun olduğu ancak plan ve plan notlarının yeniden değerlendirilmesi gerektiği şeklinde Başkanlığımız görüşü verilmiştir.

4. Tuğlacıbaşı Mahallesi, 3104 Ada, 91 Parsele İlişkin 1/5000 Ölçekli Nazım İmar Planı Teklifi Görüşü

Mahkeme kararı doğrultusunda Kadıköy İlçesi, Tuğlacıbaşı Mahallesi, 3104 ada, 91 parsele ilişkin Büyükşehir Belediye Başkanlığınca hazırlanan plan teklifi Başkanlığımızca uygun bulunmaktadır şeklinde görüş verilmiştir.

5. Caferağa Mahallesi, Doğal Sit Nitelikli Doğal Koruma Alanı Olarak Tescil Edilen Alan Hakkında Görüşümüz

Çevre Şehircilik ve İklim Değişikliği İl Müdürlüğü tarafından Caferağa Mahallesi, Doğal Sit Nitelikli Doğal Koruma Alanı olarak tescil edilen alan hakkında görüş talep edilmiş, "Bu alanda 5216-2863 sayılı yasa gereği 1/5000 ölçekli Koruma Amaçlı Nazım İmar Planı Büyükşehir Belediye Başkanlığı tarafından plan onaylandıktan sonra Başkanlığımızca 1/1000 ölçekli Koruma Amaçlı Uygulama İmar Planı hazırlanacaktır. 1/5000 – 1/1000 ölçekli Koruma Amaçlı Nazım Uygulama İmar Planları hazırlanıp onaylanana kadar 2863 sayılı yasanın 17.Maddesi doğrultusunda Geçiş Dönemi Koruma Esasları ve Kullanım Şartlarının belirlenmesi gerekmektedir." şeklindeki görüşümüz iletilmiştir.

BAŞKANLIĞIMIZCA TALEP ÜZERİNE VERİLEN GÖRÜŞLER

1. Büyükşehir Belediye Başkanlığınca, Tuğlacıbaşı (Eğitim) Mahallesi, 593 ada, 15 ve 21 parseller arasında tevhit şartı bulunması sebebiyle 21 parselde bulunan binalarının dönüşümünün sağlanamamasından dolayı tevhit şartının kaldırılmasına yönelik 1/5000 ölçekli Nazım İmar Planı Değişikliği teklifine ait, bölgesel ulaşım aksında devamlılık oluşturulduğu görüldüğünden, Başkanlığımızca uygun görüş verilmiştir.

2. Kozyatağı Mahallesi 3121 ada 255 parseldeki İstanbul Erenköy Fizik Tedavi ve Rehabilitasyon Hastanesi'nin yıkılarak yeniden inşa edileceği ve İl Sağlık Müdürlüğünün talebi ile emsal değerinin 3.00 olacak şekilde Büyükşehir Belediye Başkanlığınca hazırlanan 1/5000 ve 1/1000 ölçekli Nazım ve Uygulama İmar Planı Değişikliklerine ilişkin, parseldeki ağaçların korunması ve yapı yaklaşma sınırının belirlenmesi şartı ile kamu yararı açısından Başkanlığımızca uygun görüş verilmiştir.

3. **Tarihi Kadıköy Çarşısı:** İstanbul Büyükşehir Belediye Başkanlığı'nca; Kentsel Tasarım İlkeleri çerçevesinde özgün kimlikli mekânlar oluşturmak üzere Kadıköy tarihi çarşı bölge ve çevresine yönelik hazırlanacak projeye ilişkin Başkanlığımızın görüşü talep dilmiştir.

Başkanlığımızca "…Geleneksel Çarşı ve çevresinin kentin ve kullanıcıların değişen ihtiyaçlarına cevap verebilen, mevcut dokunun ve alt yapının günümüz teknolojisine uygun hale getirilmesi, tarihsel hafızasının da korunarak, bu kimliğine ilişkin çalışmaların yapılması önemlidir. Günümüz ihtiyaçlarına bakıldığında artan elektrikli araç kullanımına yönelik şarj istasyonlarının mekânların kimliğine uygun tasarlanması gerekmektedir. Yapılacak olan proje çalışmasında, Büyükşehir Belediyesi bünyesinde yürütülen "Kadıköy Meydan Düzenleme Projesi" ile birlikte bütüncül bir şekilde ele alınması, yine söz konusu proje kapsamına alınmayan Rıhtım Caddesi'nin ön cephe düzenleme işinin, Kadıköy'ün yüzü olan Rıhtım Caddesi'nin, Kadıköy'e deniz tarafından gelenleri karşılaması nedeniyle yine geleneksel çarşı projesi kapsamında ele alınması büyük önem arz etmektedir…" şeklindeki görüşümüz iletilmiştir.

4. **Heliport Alanları:** İstanbul Büyükşehir Belediye Başkanlığı'nca; ilçemiz sınırları içerisinde bulunan mevcut ve meri 1/5000-1/1000 ölçekli planlarda yer alan heliport alanları ile öneri heliport alanlarına ilişkin Başkanlığımızdan görüş istenmiş olup "…Mimari projesinde heliport alanı tasdiklenen parsellerin bilgisinin verilmesinin yanı sıra İlçemiz özellikleri ve çevre yapılaşma şartları dikkate alınarak Caddebostan Migros Önü ve Fenerbahçe Kalamış Yat Limanı gibi alanlarda heliport alanı düzenlenebileceği…" şeklindeki görüşümüz iletilmiştir.

5. TCDD mülkiyetinde bulunan Kadıköy ilçesi, Hasanpaşa Mah. 580 ada 14 parselde bulunan boş alanın 112 Acil Sağlık Hizmetleri İstasyon yeri olarak prefabrik yapı konularak kullanılması amacıyla tahsisinin İstanbul İl Sağlık Müdürlüğü tarafından talep edildiği belirtilerek 112 Acil Sağlık Hizmetleri İstasyon yeri olarak kiralanabilmesi için Belediyemizin görüşü istenmiştir. Söz konusu parselin "112 Acil Sağlık Hizmetleri İstasyon yeri" olarak kiralanabilmesi, imar planındaki fonksiyonu ve konum olarak ulaşım bağlantılarının odağında olması, araç ve hareketli nüfusun yoğun ol-

duğu bir bölge olması nedeniyle Başkanlığımızca uygun bulunmadığı bildirilmiştir.

6. **Üsküdar-Kadıköy-Maltepe Tramvay Hattı:** Üsküdar-Kadıköy-Maltepe Tramvay Hattı proje çalışmaları kapsamında Kadıköy-Cevizli arasındaki proje alanı ve yakın çevresine ilişkin bilgi, görüş, önerilerin bildirilmesi talep edilmesi üzerine imar planları, plan notu ve lejantları ile çeşitli sayısal veriler iletilmiş, Kadıköy'ün omurgası durumunda olan Fahrettin Kerim Gökay Caddesi ile Şemsettin Günaltay Caddesi üzerinde ve bu bölgeleri Kadıköy merkeze bağlayan Söğütlüçeşme Caddesi ile Kurbağalıdere Caddesinde toplu taşımaya yönelik tramvay hattının planlanmasının Başkanlığımızca olumlu değerlendirildiği belirtilmiş ayrıca tramvay hattı kapsamında Kadıköy İlçesinde belirlenen 15 adet durak yeri ve konuya ilişkin bilgi, belgeler iletilmiştir.

7. İlçe sınırlarımız içinden de geçen İstanbul Metro ve Karayolu Boğaz Geçiş Projesi Nazım İmar Planının bazı kısımlarının onay tarihinden sonra yeni bölge planlarının yürürlüğe girmesi neticesinde meriyetini kaybettiği ve projeye ait eski güzergâhın iptal edilmesine ilişkin imar planı değişikliği çalışmalarına yönelik Başkanlık görüşümüz istenmiştir. Bahse konu, İstanbul Metro ve Karayolu Boğaz Geçiş Projesi 1/5000 ölçekli Nazım İmar Planının 1/1000 ölçekli Uygulama İmar Planı bulunmaması nedeniyle güzergâhın geçtiği alanlarda İstanbul V Numaralı Kültür Varlıklarını Koruma Bölge Kurulunun kararının dikkate alındığı şeklindeki görüşümüz iletilmiştir.

8. İstanbul Büyükşehir Belediye Başkanlığı Ulaşım Planlama Şube Müdürlüğünce hazırlanan "İstanbul İli Anadolu Yakası Bisiklet Otobanı Projesi" güzergahı ve çevresinde Başkanlığımızca yapılan çalışma ve/veya bu proje kapsamında etkilenebilecek alan konusunda; Kurbağalıdere aksı boyunca geçirilen güzergahın "Kadıköy İlçesi, Bağdat Caddesi-Prof. Dr. Hulusi Behçet Caddesi Bisiklet Yolları Projesi" ile bağlantısının sağlanması bisiklet ulaşımının sürekliliği açısından uygun olacağı şeklinde Başkanlık görüşümüz verilmiştir.

9. Hasanpaşa Mahallesi, Söğütlüçeşme Yenidoğan Raylı Sistem Metro Hattı hakkında 06.11.2023 tarihli yazımız ile Başkanlık görüşümüz iletilmiştir.

10. Kadıköy Kaymakamlığı tarafından İl ve İlçelerdeki Genel Sığınak ve Özel Sığınakların tespit edilerek kayıt altına alınması ve AYDES-Afet Yönetimi ve Karar Destek Sistemine sığınakların veri girişlerinin yapılabilmesi için talep edilen Kadıköy ilçesindeki Genel ve Özel Sığınaklar hakkında bölge plan hükümlerimizde sığınaklara ilişkin oluşturduğumuz plan notlarına yönelik bilgi iletilmiştir.

RASİMPAŞA KENTSEL SİT ALANI"NA İLİŞKİN 1/1000 ÖLÇEKLİ KORUMA AMAÇLI UYGULAMA İMAR PLAN ÇALIŞMASI

Rasimpaşa Kentsel Sit Alanı'na ait 1/5000 ölçekli Koruma Amaçlı Nazım İmar Planı Büyükşehir Belediye Başkanlığınca onaylanarak Başkanlığımıza iletilmiştir. Bu plan doğrultusunda hazırlanan ve Kadıköy Belediye Meclis Kararı ile aynen uygun görülen 1/1000 ölçekli Koruma Amaçlı Uygulama İmar Plan teklifi;

- İstanbul Büyükşehir Belediye Meclisi ve İstanbul V Numaralı Kültür Varlıklarını Koruma Bölge Kurulu kararı ile tadilen uygun bulunmuş olup karar alınmak ve onaylanmak üzere İstanbul Büyükşehir Belediyesine iletilmiştir.

- İstanbul V Numaralı Kültür Varlıklarını Koruma Bölge Kurulu'nun aynı kararı ile Başkanlığımızca revize edilen Kentsel Tasarım Rehberi İstanbul V Numaralı Kültür Varlıklarını Koruma Bölge Kurulu ve İstanbul Büyükşehir Belediye Başkanlığı'na iletilmiştir. Söz konusu rehber, Kurul Kararı ile uygun bulunmuştur.

- Koruma Amaçlı İmar Planı, İstanbul Büyükşehir Belediye Meclisince tadilen uygun görülmüş ve yeniden değerlendirilmek üzere İstanbul V Numaralı Kültür Varlıklarını Koruma Bölge Kurulu'na iletilmiştir. Koruma Kurulunca uygun bulunan plan, İstanbul Büyükşehir Belediye Başkanlığınca da onaylanarak askıya çıkarılmak üzere Başkanlığımıza iletilecektir.

- Rasimpaşa Kentsel Sit Alanına ilişkin geçiş dönemi koruma esasları ve kullanma şartlarının 1 yıl süre ile uzatılmasına karar verilmiştir.

ACIBADEM, KOŞUYOLU, HASANPAŞA MAHALLELERİNE İLİŞKİN UYGULAMA İMAR PLAN ÇALIŞMASI

Acıbadem, Koşuyolu, Hasanpaşa Mahallelerinin tamamı ve Rasimpaşa Mahallesinin çok küçük bir kısmını kapsayan alana ilişkin Nazım İmar Planı İstanbul Büyükşehir Belediye Başkanlığı'nca askıya çıkarılmış olup askı süresinde çok sayıda itiraz iletilmiştir.

Başkanlığımızca plan bölgesine ait 1/1000 ölçekli Uygulama İmar Plan çalışmaları kapsamında arazi tespitleri, veri tabanı, arşiv taramaları, sayısal tablo, grafik



Hasanpaşa-Kurbağalıdere Kentsel Sit Alanı (450 ada) Koruma Amaçlı Uygulama İmar Plan sınırı

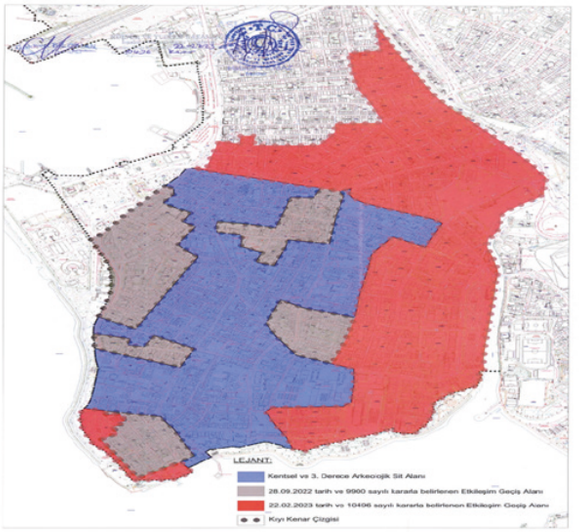

Kadıköy Geleneksel Çarşı ve Moda Kentsel ve 3. Derece Arkeolojik Sit Alanı ile Etkileşim Geçiş Alanı sınırı

ve haritalar ile meri plan yapı yoğunluğu hesapları ile plan çizimi, plan açıklama raporu hazırlanarak Kadıköy Belediye Meclisi'ne iletilmiştir.

Bu süreçte; 486 ada, 60 parselde bulunan Gazhane ve koruma alanına ilişkin alınan Kurul Kararları gereği, Vaziyet Planının yeniden değerlendirilmiştir. Başkanlığımızca alandaki binaların ruhsat durumları, önceki imar planları vb. hususlar dikkate alınarak hazırlanan vaziyet planı teklifi Kurula iletilmek üzere İstanbul Büyükşehir Belediye Başkanlığı'na iletilmiştir. Ayrıca çalışma alanına ilişkin yapılan başvuru ve talepler 1/5000 ölçekli Nazım İmar Plan çalışmaları kapsamında değerlendirilmek üzere İstanbul Büyükşehir Belediye Başkanlığı ile paylaşılmıştır.

HASANPAŞA KENTSEL SİT ALANI'NA İLİŞKİN (450 ADA) 1/1000 ÖLÇEKLİ KORUMA AMAÇLI UYGULAMA İMAR PLAN ÇALIŞMASI

Kentsel Sit Alanı olarak tescil edilen "Hasanpaşa-Kurbağalıdere Kentsel Sit Alanı"na ilişkin 1/5000 ölçekli Koruma Amaçlı Nazım İmar Planı ve tadilatı onaylanmıştır. Bu plan doğrultusunda Başkanlığımızca hazırlanan 1/1000 ölçekli Koruma Amaçlı Uygulama İmar Planı teklifi, Başkanlığımızca askıya çıkarılmıştır. Askı süresinde plana yapılan 1 adet itiraz Kadıköy Belediye Meclisi Kararı ile uygun görülmüş olup İstanbul Büyükşehir Belediye Başkanlığı'na iletilmiştir. Bahse konu itiraz; İstanbul V Numaralı Kültür Varlıklarını Koruma Bölge Kurulu kararı ile de tadilen, Büyükşehir Belediye Meclis Kararı ile aynen uygun bulunmuş olup, onaylanarak Başkanlığımıza iletilmesini takiben Başkanlığımızca askıya çıkarılacaktır.

KADIKÖY MERKEZ BÖLGESİNE (OSMANAĞA, CAFERAĞA VE RASİMPAŞA MAHALLELERİ) İLİŞKİN UYGULAMA İMAR PLAN ÇALIŞMASI

Osmanağa, Caferağa ve Rasimpaşa Mahallelerinin bir kısmını kapsayan Kadıköy Merkez Plan Bölgesine ilişkin İstanbul Büyükşehir Belediye Başkanlığı ile eşgüdümlü olarak 1/5000-1/1000 Ölçekli İmar Planı çalışmalarına başlanmıştır.

Bu çalışmalar kapsamında,

• İBB, Şehir Planlama Müdürlüğü ile 2020 tarihinde, Katılım Koordinasyon ekibi ile de 2021 yılı ekim ayında yapılmaya başlanan toplantılarda; imar planına ilişkin "Katılım Sürecinin Nasıl Yürütüleceği ve Süreç Takvimi" hakkında ana kararlar verilmiş olup, plan bölgesinde yapılacak analizler ve anketlerin içeriğine dair çalışmalar yapılarak gerekli katkılar sunulmuştur.

• İstanbul Büyükşehir Belediyesi plan ekibiyle görüşmelerimiz devam ederken Nazım-Uygulama İmar Planlarını yönlendirecek ve esas olacak bölge fonksiyon ve yapı biçimleri irdelenmesi kapsamında plan bölgesinde İBB tarafından yapılan arazi tespit çalışmaları tarafımıza mekânsal veri olarak iletilmiş olup; kat adedi, zemin, zemin üstü ve bodrum kat fonksiyonları. yapı durumu, yapı cinsi, zemin kat ticaret kullanım alt türleri, turizm fonksiyonunun alandaki dağılımı, mekansal fonksiyonlar, yeme-içme detay fonksiyo-



Fikirtepe 2. Etap Rezerv Yapı Alanı

nun alandaki dağılımı ve türleri, zemin altı kat adedi analizlerinin tematik pafta ve grafiklerinin %70'i tamamlanmıştır.

• "Kadıköy Merkez Geleneksel Çarşı Kentsel Sit Alanı" sınırı genişletilerek, Caferağa Mahallesinin ve Osmanağa Mahallesinin bir kısmını kapsayan yaklaşık 87 ha'lık bölgenin "Kentsel Sit Alanı ve 3. Derece Arkeolojik Sit Alanı" ile "Etkileşim Geçiş Sahası" olarak ilan edildiği tarafımıza iletilmiş; söz konusu sınırlar, İstanbul V Numaralı Kültür Varlıklarını Koruma Kurulu tarafından yeniden düzenlenmiştir.

• İlan edilen sit alanının tamamı; çalışmaları devam eden Kadıköy Merkez Nazım İmar Planı sınırı kapsamında kalmaktadır. Sit alanı ve etkileşim geçiş sahası ilan edilen yerlerde yasa gereği Koruma Amaçlı İmar Planı yapılması gerektiğinden; "Koruma Amaçlı İmar Planları ve Çevre Düzenleme Projelerinin Hazırlanması, Gösterimi, Uygulaması, Denetimi ve Müelliflerine İlişkin Usul ve Esaslara Ait Yönetmelik" doğrultusunda yapılacak ilave çalışmalar bulunmaktadır.

• Sit alanı içinde koruma amaçlı imar planı bulunmadığından, İstanbul V Numaralı Kültür Varlıklarını Koruma Kurulu tarafından 25.11.2022 tarihli ve 10192 sayılı Karar ile belirlen, 11.04.2023 tarihli ve 10687 sayılı Kararı ile 9. Maddesi revize edilen geçiş dönemi koruma esasları ve kullanma şartlarına göre uygulama yapılmaktadır.

FİKİRTEPE 2. ETAP REZERV YAPI ALANINA İLİŞKİN NAZIM-UYGULAMA İMAR PLANLARI

İstanbul İli, Kadıköy İlçesi, Fikirtepe 2. Etap Rezerv Yapı Alanına ilişkin 1/5000 ölçekli Nazım İmar Plan ve 1/1000 ölçekli Uygulama İmar Planı; 6306 sayılı Kanun ve Cumhurbaşkanlığı 1 Numaralı Kararnamesi hükümleri uyarınca Çevre, Şehircilik ve İklim Değişikliği Bakanlığı'nca 24.05.2023 tarihinde onaylanmış ve Başkanlığımıza iletilmiştir. Söz konusu plan, Çevre ve Şehircilik İl Müdürlüğünce askıya çıkarılmış, askı süresi içinde başkanlığımız tarafından itiraz edilmiştir. İtirazlarımızın değerlendirilmediği anlaşıldığından Başkanlığımızca dava açılmıştır.

FİKİRTEPE

Belediyemiz sınırları içerisinde yer alan Merdivenköy -Eğitim Mahalleleri ile Fikirtepe – Dumlupınar Mahallelerinin bir kısmını kapsayan alanda 1993 ve 1995 yıllarında 2981 sayılı yasanın 10/c maddesine istinaden İmar Uygulaması yapılmıştır. 10/c uygulaması yapılan alan sınırlarını da kapsayan alan 09.05.2013 tarihinde 'RİSKLİ ALAN' ilan edilmiştir. 6306 sayılı yasanın 6. Maddesinin 5. Fıkrası gereği alana ilişkin her türlü tasarruf hakkı Çevre, Şehircilik ve İklim Değişikliği Bakanlığına aittir. Yapılan 10/c uygulaması Danıştay 6. Dairesinin 04/11/2020 tarih, 02/03/2021 tarihli kararları ile iptal edilmiştir.

2981 sayılı yasanın 10/c maddesine istinaden konulan ipoteklere karşı 2942 sayılı Kamulaştırma Kanununun Geçici 12. Maddesine istinaden ipotek bedel artırım davaları açılmaktadır. Açılan davalarda Belediyemiz lehine konulan ipotek bedelleri halen o günkü değeri üzerinden tahakkuk ettirilmektedir. Parsel maliki lehine konulan ipotekler ise Mahkeme Kararlarında bugünkü güncel rakam üzerinden belirlenerek değerlendirilmektedir. 10/c uygulamasının yapıldığı tarihte konulan ipotek bedelleri ilgilisine ödenmiş olmasına ve feragatname bulunmasına rağmen davalar açılmaya devam etmektedir. İdaremiz aleyhine toplam yaklaşık 217 adet dava açılmış olup, Fikirtepe Riskli Alan sınırları içerisinde herhangi bir işlem yapma yetkimiz olmamasına rağmen Belediyemiz aleyhine davalar açılmaya devam etmektedir.

SOKAK SAĞLIKLAŞTIRMA PROGRAMLARI, KENTSEL TASARIM VE GEOMETRİK DÜZENLEME PROJELERİ

İlçemizdeki cadde ve sokaklar araç ve yaya sirkülasyonları, araç ve yaya yolu ölçüleri, araç parkı kapasiteleri, malzemeler ve tahribat oranları, kaldırım rampa eğimlerinin engelsiz erişime uygunluğu, donatı elemanlarının konumları, muhtarlık ve vatandaş talepleri gibi başlıklar altında değerlendirilerek, ihtiyaçlar belirlenmektedir. Belirlenen ihtiyaçların aciliyet durumlarına göre, sokaklar önceliklendirilerek çalışma programları oluşturulmaktadır. Bu kapsamda önceliklendirilen sokaklara ait plankote alımları yapıldıktan sonra mülkiyet, yeni bina önleri, mevcut kullanımlar ve ihtiyaçlar değerlendirilerek, gerekirse, projelendirme safhasına geçilmektedir.
Proje kapsamında, sokak genelinde, malzeme seçimleri de yapılmakta ve uygulama detaylarıyla birlikte föy halinde saha ekiplerine teslim edilmektedir.
Sokaklar sokak genelinde zemin kaplamasında yıpranma, kentsel yenilenme sonrası tahribat, araç yolu en kesitinde düzensizlik nedeniyle oluşan trafik sorunları, mahalle sakinleri ve mahalle muhtarlarından gelen talepler doğrultusunda programa alınmaktadır.
Sokaklarda yol enkesiti düzenlenerek meri imar planına uygun, projeler hazırlanmıştır.

2023 Yılı Kentsel Tasarım Düzenleme Projesi Çalışılan Sokaklar			
No	Mahallesi	Sokak/Cadde Adı	Uzunluk (m)
1	Caddebostan Mahallesi	Tanzimat Sokak	988
2	Caddebostan Mahallesi	Aşıklar Çıkmazı Sokak	198
3	Caddebostan Mahallesi	18 Mart Sokak	283
4	Caddebostan Mahallesi	Yoğurtcubaşı Sokak-kısmi	220
5	Caddebostan Mahallesi	Doktor Kazım Lakay Sokak	273
6	Caferağa Mahallesi	Misbah Muayyeş Sokak	148
7	Caferağa Mahallesi	Tarihi Çarşı	7.850
8	Dumlupınar Mahallesi	Volkan Sokak	283
9	Erenköy Mahallesi	Telli Kavak Sokak	625
10	Erenköy Mahallesi	Bahariyeli Sokak	910
11	Erenköy Mahallesi	Değerbilir Sokak	376
12	Erenköy Mahallesi	Abdülhalik Renda Sokak	400
13	Erenköy Mahallesi	General Necmi Öktem Sokak-kısmi	95
14	Erenköy Mahallesi	Şehit Şakir Elkovan Sokak -ksımi	208
15	Erenköy Mahallesi	Sadi Yaver Ataman Sokak	195
16	Fenerbahçe Mahallesi	Münir Nurettin Selçuk Caddesi	1.310
17	Fenerbahçe Mahallesi	Fenerbahçe Yarımadası Alara Sokak	460
18	Fenerbahçe Mahallesi	Doktor Faruk Ayanoğlu Caddesi	850
19	Fenerbahçe Mahallesi	Alageyik Sokak	230
20	Göztepe Mahallesi	Yeşil Bahar Sokak	845
21	Göztepe Mahallesi	Yeşil Çeşme Sokak-kısmi	396
22	Göztepe Mahallesi	Cavitpaşa Sokak	325
23	Göztepe Mahallesi	Cengizhan Sokak	245
24	Göztepe Mahallesi	Şair Ahmet Kemal Sokak	245
25	Kozyatağı Mahallesi	Korkut Sokak	452
26	Merdivenköy Mahallesi	İmam Ramiz Sokak	698
27	Merdivenköy Mahallesi	Huzur Sokak	96
28	Merdivenköy Mahallesi	Sayım Sokak-Akkale Sokak Kesişimi	40
29	Kadıköy	Kadıköy Kış Karnavalı Satış Üniteleri	-

Caddebostan Mahallesi 18 Mart Sokak | 283 m, Yoğurtçubaşı Sokak | 220 m, Dr.KazımLakay | 273 m

Caddebostan Mahallesinde Operatör Cemil Topuzlu Caddesi ile sahil bandı arasında yer alan 18 Mart, Yoğurtçubaşı ve Dr. Kazım Lakay Sokakları, bölgedeki sosyal tesisler ve sahil rekreasyon alanı nedeniyle yaya ve araç trafiği yoğunluğunun oluştuğu bölgelerdendir. Sokaklarda tek yön kararının alınması sonrasında yoldaki parklanmaların düzenlenmesi ve kaldırımların iyileştirilmesine yönelik hazırlanan proje ile sokakların geometrisi standartlara uygun genişliklere getirilerek uygun enkesitlerde, 18 Mart ve Dr. Kazım Lakay Sokaklarında çift taraflı park cepleri tanımlı hale getirilmiştir. Sahildeki yeşil alana paralel uzanan Yoğurtçubaşı Sokakta parklanmaya izin verilmeyerek tek şerit taşıt yolu ve kaldırım düzenlenmesi yapılmıştır.

Erenköy Bahariyeli Sokak | 910, Değerbilir Sokak | 376 m, Abdülhalik Renda Sokak | 400 m, General Necmi Öktem Sokak | 95 m

Erenköy Mahallesinde Abdülhalik Renda ve Bahariyeli Sokaklarını birbirine bağlayan General Necmi Öktem Sokağı düzensiz parklanma ve yıpranmış kaldırımları nedeniyle yenilenmiştir. Düzensiz parklanmaya sebep veren dönüş aksı, standart araç ölçüleri dikkate alınarak daraltılmış olup, peyzaj çalışması yapılarak yeşil kamusal alana dönüştürülmüştür. Bahariyeli Sokakta yer alan geçici trafik sirkülasyon kararı dikkate alınarak sokak bağlantı aksları iki yönlü kullanıma uygun olacak şekilde tasarlanmıştır.

Özel akslarda sokak, cadde kentsel tasarım projelerinin hazırlanması

Fenerbahçe Dr. Faruk Ayanoğlu Caddesi | 850 m

Fenerbahçe Mahallesinde sahilden Bağdat Caddesine bağlanan önemli akslardan olan Dr. Faruk Ayanoğlu Caddesi, konut ve ticaret karma kullanımıyla yoğun taşıt ve yaya trafiğine sahiptir. Kentsel yenileme çalışmalarının sonlanmasıyla kaldırımların yenilemesi ihtiyacı doğmuştur. Yenileme çalışmaları, özel aks cadde tasarımı yaklaşımıyla ele alınmıştır. Proje tasarımı yapılırken sokak yol ve parklanma genişlikleri sabitlenerek standart ölçülere getirilmiştir. Mevcut kaldırım döşeme malzemesinin çeşitliliği ve tahribatının giderilmesi için Operatör Cemil Topuzluda kullanılan malzemeye uyumlu olacak ve yaya yürüyüş konforunun arttırılması hedeflenerek granit plak taş ve bazalt taş malzemesi tercih edilmiştir. Otopark girişlerinde taşıt yükünü karşılaması için kalın cidarlı ve küçük boyutlu granit taş seçilmiştir. Kaldırımla aynı kota getirilen bisiklet yoluyla yaya yolu desen farklıyla ayrılmıştır. Cad-





Fenerbahça Mahallesi, Dr. Faruk Ayanoğlu Caddesi





Fenerbahça Mahallesi, Alara Sokak

de boyunca geniş alanlarda kent mobilyaları konumlandırılarak ve aydınlatma sistemi yenilenerek yaya kullanım konforuna katkı sağlanması amaçlanmıştır.

Fenerbahçe Yarımadası Alara Sokak | 460 m

Fenerbahçe Yarımadasındaki tek ulaşım aksı olan Alara Sokak genelinde yaşanan trafik yoğunluğunun giderilmesi ve yaya konforunun arttırılması amacıyla proje çalışması yapılmıştır. Otopark girişleri ve park ceplerinde yapılan revizyonlar ile uygunsuz parklanmaların çözümlenmesi amaçlanmıştır. Mahalledeki cadde yenilemelerine uyumlu, kullanım konforu ve malzeme dayanımı yüksek granit taş seçimi yapılmıştır. Sokak aydınlatmasında seçilen yeni malzeme ile iyileştirilmesi hedeflenmiştir.

Fenerbahçe Münir Nurettin Selçuk Caddesi | 1310 m

Fenerbahçe - Zühtüpaşa Mahallelerinde sahile paralel 1310 metre boyunca uzanan Münir Nurettin Selçuk Caddesi Kalamış Marina, Kalamış Atatürk Parkı, spor tesisleri ve cadde genelindeki yeme-içme mekanlarına ulaşımı sağlayan önemli bir akstır. Artan yaya kullanımının gerekliliği ve kentsel dönüşüm inşaatlarının yarattığı tahribat neticesiyle kaldırımların iyileştirilmesi amacıyla proje çalışması yapılmıştır. Yürüyüş konforunun arttırılmasına uygun granit doğal taş tercih edilmiştir.

Caferağa Mahallesi, Tarihi Çarşı Sağlıklaştırma Projesi | 7850 m²

Uygulama izni ve proje çalışmaları için 16.07.2020 tarihinde başlanan kurumlar arası yazışmalar 23.03.2021 tarihinde sonuçlanmış, İSKİ altyapı uygulamalarına başlanmış, bu süreçte çarşı dernekleriyle tarafımızca toplantılar yapılmış olup 13.09.2021 tarihinde zemin kaplama çalışmaları başlamıştır.

Tüm sokaklarda çalışmalar etaplanarak, sokak esnafının çalışma saatleri gözetilerek, gece çalışmaları ile devam ettirilmiş, altyapı uygulamaları sonrası zemin yenileme uygulamaları yapılmıştır. Tarihi Çarşı Zemin Kaplama Yenileme Projesi, 11 sokak kapsamında yapılmış olup toplamda 7850 m² doğal taş uygulaması yapılmış 620 m² onarım çalışması yapılmıştır.

Tüm altyapı kurumları ile birlikte çalışılan tarihi çarşıda; yağmur suyu altyapısı yenilenmiş, İski tarafından parsel bazında atıksu bağlantıları yenilenmiş, bina bazında bağlantılar ulaşılır hale getirilerek baca kapak uygulamaları yapılmıştır. İGDAŞ tarafından doğalgaz kutuları yenilenmiş, AYEDAŞ elektrik hattı yenileme ve güçlendirmesini tamamlamış, Telekom altyapısı yenilenmiştir.

Kadıköy geleneksel tarihi çarşı revizyon uygulamaları 16.08.2023 tarihinde tamamlanmıştır.

Kadıköy Karnavalı Satış Üniteleri

Kadıköy Kış Karnavalı kapsamında, yeme-içme ve hediyelik eşya satışına yönelik ahşap kulübe tasarımı, dekoratif aydınlatma yerleşim planı çalışması yapılmıştır. Kulübeler, fonksiyonel ve taşınabilir üniteler halinde tasarlanarak farklı kullanımları amaçlanmıştır.

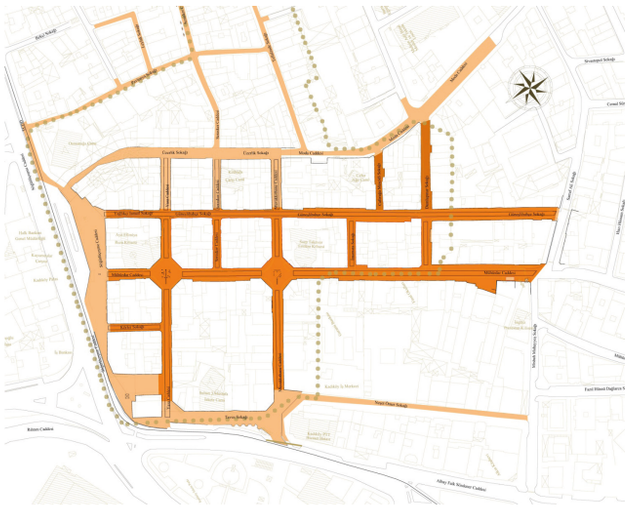





TASARIM ATÖLYESİ KADIKÖY (TAK)

18. Uluslararası İşçi Filmleri Festivali

1-7 Mayıs tarihlerinde 18. kez düzenlenecek Uluslararası İşçi Filmleri Festivali'nin seçkisinde yer alan filmlerin gösterimi için Tasarım Atölyesi Kadıköy ev sahipliği yapmıştır.

Kıyı Köşe '22 Palimsest Tasarımlar Sergisi

Kıyı Köşe '22, kent içinde atıl durumda olan kamusal mekânların tespit edilip, kentsel / mimari /sosyolojik / kültürel / ekonomik birçok boyutta etmen göz önüne alınarak yeniden tasarlanarak ve işlevlendirilerek mahalleye / kente geri kazandırılması programıdır.

Farklı senelerde birçok tasarımcı tarafından yapılan bu çalışma; 2022 yaz dönemi içinde 2 farklı tema/ program/bölge olarak uygulanan mimari staj programı kapsamında Tasarım Atölyesi Kadıköy ve NF Mimarlık yürütücülüğünde belirlenen "Palimsest" ve "Recycled" ana temaları üzerinden çeşitli üniversitelerin mimarlık öğrencilerinin katılımı ile yapılmış ve Tasarım Atölyesi Kadıköy'de sergilenmek üzere hazırlanmıştır.

Bu çalışmalar kapsamında Kıyı Köşe '22, staj-atölye programında hazırlanan Palimsest Tasarımlar 13 Mart 2023- 24 Mart 2023 tarihleri arasında Tasarım Atölyesi Kadıköy'de sergilenmiştir.

Üniversite İşbirlikleri

Gebze teknik Üniversitesi, Medipol Üniversitesi, Kocaeli Üniversitesi, İstinye Üniversitesi, Marmara Üniversitesi, Haliç Üniversitesi ve Işık Üniversitesi Mimarlık ve Tasarım Fakülteleri Kadıköy üzerine çalışmalarını gerçekleştirmiş ve yıl sonu jürileri Kadıköy Belediyesi'nden yetkin kişilerin de katılımı ile TAK'ta gerçekleştirmiştir. Tasarım Atölyesi Kadıköy, fakültelerin mimarlık ve endüstriyel tasarım bölümlerinden gelen üniversite öğrencileriyle bir araya gelerek, Kadıköy'ün gelecekteki tasarım projelerine öncülük etmeye devam etmiştir.

Marmara Mimarlık Günleri Söyleşileri

Kasım ayı itibari ile söyleşiler Kerim Atuğ'un sunumuyla başlamıştır. Marmara Mimarlık Günleri'nin amacı; yaratıcı düşünce ve pratikler için, farklı disiplinleri bir araya getirmek, fikir alış-verişinde bulunarak mimarlık ortamına katkı sağlamak, mekanla ilgili yeni tasarım fikirleri geliştirmektir. Söyleşilerde Kasım ayı itibari ile Kerim Atuğ ve Ömer Selçuk Baz sunumları gerçekleşmiştir.



İşçi Filmleri Festivali

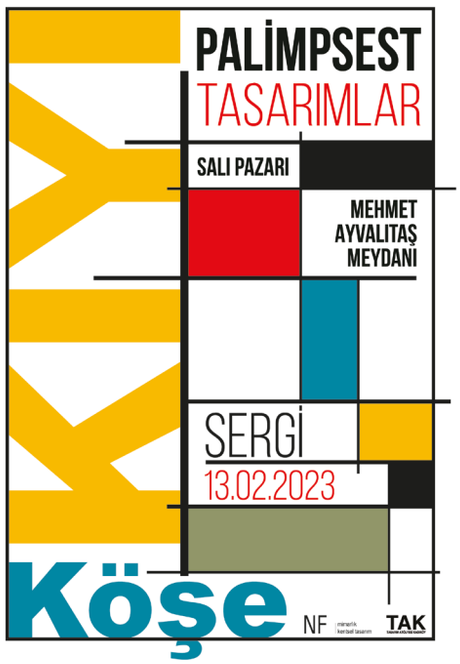



Marmara Mimarlık günleri

KADIKÖY AKADEMİ

Belediyemizin kent araştırmaları merkezi olan Kadıköy Akademi 2020'den itibaren Rasimpaşa Mahallesi Duatepe Sokak'ta bulunan ve hâlihazırda Tasarım Atölyesi Kadıköy'ün de kullandığı yerleşkede faaliyetlerine devam ediyor.

Şehircilik, kent sosyolojisi, yerel yönetimler, iklim krizi, akıllı kentler, yaşlı ve çocuk dostu kentler gibi konularda çalışma yürüten Akademi, kentsel sorunlar ve çözüm yollarına dair farkındalık çalışmalarının yanında, kurum içinde üretilen çeşitli araştırma geliştirme faaliyetlerine ve raporlama süreçlerine de katılmaya devam ediyor.





Dünyadan Haber Çevirileri

Kadıköy Akademi, web sayfasında (kadikoyakademi.org) dünyanın yerel yönetimler ve kent gündemini ele alan haber yorum içeriklerini Türkçeye çevirmeye 2023'te de devam etti. Dünyanın farklı yerlerinde çeşitli kentsel sorunlara dair ne tarz çözümlerin geliştirildiğini ve tartışma gündemlerinin neler olduğunu aktarmayı hedefleyen Akademi, iklim krizinden ulaşıma, atık yönetiminden kent planlamasına çeşitli alanlarda haber içeriklerini sayfalarına taşıdı.

Kadıköy 2030 – Mevcut Durum Analizi

2022 yılında başlayan ve Kadıköy Akademi'nin koordine ettiği Kadıköy 2030 çalışmasının kentsel durum analizi niteliğindeki "Mevcut Durum Raporu" yayımlandı. Rapor, Kadıköy'ün temel zorluklarına dair analizler yapmak ve ulaştığı sentezlerle somut politikalar geliştirilmesini kolaylaştırmak amacıyla hazırlandı. Ayrıca bu çalışmayla, önümüzdeki dönemin stratejik plan çalışmalarını 2030 vizyonuyla birleştirerek Dirençli Kadıköy hedefine katkı sağlanması hedefleniyor.

2030 Söyleşileri

2030 çalışmaları kapsamında çeşitli söyleşiler düzenlendi:

* 26 Ocak, Cihan Uzunçarşılı Baysal ile Konut ve Barınma Forumu

* 29 Mart, Ebru Firidin Özgür ile Dirençli Mahalleler İçin Kamusal Mekânlar: Biz Ne Yapabiliriz?

* 1 Nisan, Pelin Pınar Giritlioğlu ve Aslı Odman, ile Depremin Ardından: Kentleri Yeniden Nasıl İnşa Etmeliyiz?



Dirençlilik Çalıştayı

Mevcut Durum Analizi yayımlandıktan sonra Kadıköy 2030 Dirençlilik Çalıştayı düzenlendi. Çalıştay'da araştırmacı, akademisyen, kamu çalışanları, yerel topluluklar ve kitle örgütü temsilcileri bir araya gelerek, kriz dinamiği taşıyan gündemlere dair politika önerdi.

Çalıştay'da, Afet Dirençlilik, İklim Dirençlilik, Kentsel Hareketlilik, Demografi ve Sosyo-Ekonomik Dirençlilik olmak üzere, dört alanda tartışmalar yapıldı.



Açık Veri Portalı (acikveri.kadikoy.bel.tr)

2023 yılında hizmete sunulan Açık Veri Portalı ile sürdürülebilir bir açık veri ekosisteminin temeli oluşturuldu. Portal ile daha fazla şeffaflık sağlanması ve bilinçli demokratik katılımın geliştirilmesi hedeflendi.

İlk olarak 97 veri setinin aktif olduğu portal, ilerleyen süreçte ihtiyaç duyulan yeni veri setleriyle büyüyecek ve geliştirilecek. Portalda afet ve acil durum, çevre ve iklim, demografi, eğitim, hareketlilik, katılım, kültür - sanat, sağlık, sektörler, sosyal hizmet, toplumsal cinsiyet, yapılı çevre şeklinde 12 kategori yer alıyor.

Portalda yer alan veriler CSV, XLSX, JPG gibi formatlarda yer alırken, Akademi sosyal medya hesaplarından çeşitli veriler görselleştirilerek kamuoyuyla paylaşılıyor.

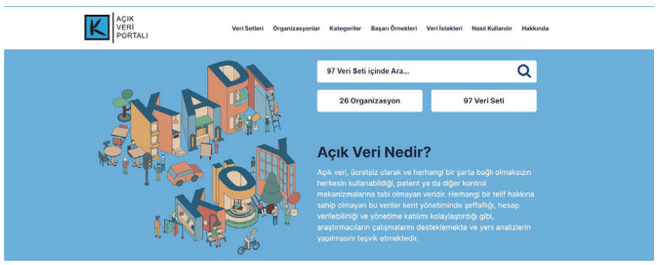

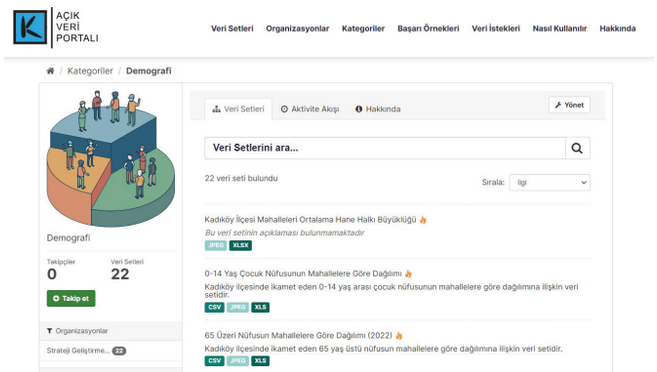

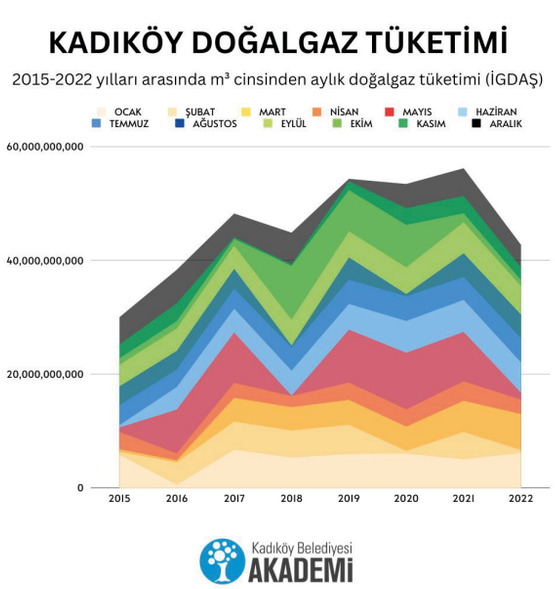

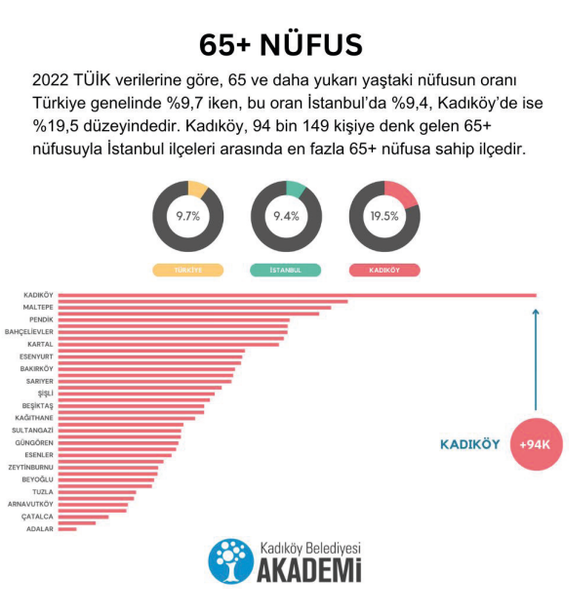

İDEA KADIKÖY

İDEA Kadıköy, etkileşimi, öğrenmeyi, deneyimi, üretimi, paylaşımı ve dayanışmayı temel alan, kamuya ait, paylaşımlı, konsantrasyonlarını artırmayı ve yaratıcılığı destekleyen erişilebilir bir ortak çalışma alanıdır. İDEA Kadıköy sırasıyla İşlik, Derslik, Etkinlik ve Toplantı Salonu alanlarından oluşmaktadır.

İşlik alanı; çalışanların gerçek bir ofisteymiş gibi hissetmelerini, konsantrasyonlarını artırmayı ve yaratıcılığı destekleyici şekilde verimli bir ortam sunmaktadır. İşlikte, benzer veya farklı mesleklerden kişiler bir araya getirilerek yeni ortaklıklar kurulması, network ağının genişletilmesi ve yeni arkadaşlıklar kurulması amaçlanmıştır. 2023 yılı içerisinde İDEA Kadıköy İşlik alanından toplamda 644 üye faydalanmıştır.

Toplantı salonu, kapalı toplantı ve eğitimlerin gerçekleştirilebileceği 15-30 kişi kapasiteli bir alandır. Etkinlik alanı A ve B şeklinde 30 kişilik iki bölümden oluşmakta ve iki alan birleştirildiğinde 80 kişi kapasite ile hizmet verebilmektedir. Bu alanlardan 2023 yılında 164 kullanıcı 887 saat boyunca faydalanmıştır.

Derslik ise öğrenen ve araştıran kişiler için erişilebilir, nitelikli, kısa süreli çalışmaya uygun ve ücretsiz olarak yararlanabilecekleri ortak çalışma alanıdır. Derslik alanı; resmi tatiller dışında haftanın yedi günü 09.00 – 21.00 saatleri arasında açıktır. Derslikten 2023 yılında derslik alanından yaklaşık olarak 46 bin kişi, ücretsiz internet hizmetinden ise yaklaşık 10 bin kişi faydalanmıştır.





HEDEF 5.2 Mekansal Akıllı Kadıköy'ü planlamak ve yönetmek

BELEDİYEMİZ VERİTABANI YÖNETİMİ, GÜNCELLENMESİ, TEKNİK DESTEK VE EĞİTİM HİZMETLERİNİN VERİLMESİ ÇALIŞMALARI

Sayısal ortamda, belli bir sistematik düzen halinde tutulan Belediyemiz ve ilçemize ait verilerin güncellenmesi, anlamlı şekilde modellenmesi ve böylelikle kolayca erişilebilir, yönetilebilir, değiştirilebilir, güncellenebilir, kontrol edilebilir, organize edilebilir hale getirilmesi amacıyla veri tabanı yönetimi yapılmıştır. İhtiyaç duyulan hallerde veriler sorgu dili aracılığıyla analiz ve sentez edilerek ölçekli ya da tematik, mahalle ya da ilçe ölçeğinde haritalara dönüştürülmüş, tablolar elde edilmiş; basılı ya da sayısal ortamda ilgili müdürlüklerle, belediyemiz web sayfasında kullanıcılarla paylaşılmıştır.

Veri tabanının daha etkin yönetilebilmesi, Belediyemiz personelinin veri tabanı yönetimi konusunda bilinçlendirilmesi amacıyla "Netcad 8.5.2 GIS 'nk001b/GIS GIS İleri Seviye Analizler Eğitim Programı" düzenlenmiştir. Ayrıca ilgili personele teknik destek verilmesi hizmetleri yürütülmüştür. Verilen teknik destek hizmeti kapsamında Netcad kullanıcılarının ihtiyaçlarına uygun olarak kullandığı yazılım paketleri belirlenmiş ve program ayarları yapılmıştır. Kurum personellerinin Netcad kullanımıyla ilgili karşılaştığı sorunların giderilmesi amacıyla Kurumumuz ile Netcad firması arasında koordinasyon sağlanmıştır.

KADIKÖY İLÇESİNE İLİŞKİN İMAR PLANLARI, KURUL KARARLARI, BAŞKANLIK VE MÜDÜRLÜK ONAYLARI VE PARSEL GEOMETRİLERİNİN COĞRAFİ VERİ TABANINA İŞLENMESİ VE GÜNCELLENMESİNE YÖNELİK ÇALIŞMALAR

Kadıköy ilçesine ilişkin aşağıda listelenen imar planları coğrafi veri tabanına işlenmiştir.

- Riskli Yapılara İlişkin 11.06.1970 Onanlı 1/500 Ölçekli Uygulama İmar Planı ve Değişiklerine Ait Plan Notu İlavesi

• İstanbul İli, Kadıköy İlçesi, Fikirtepe Rezerv Yapı Alanı ve Çevresine İlişkin 1/5000 Ölçekli Nazım İmar Planı

• İstanbul İli, Kadıköy İlçesi, Fikirtepe Rezerv Yapı Alanı ve Çevresine İlişkin 1/1000 Ölçekli Uygulama İmar Planı

• Kadıköy İlçesi, Göztepe Mahallesi, 103 Pafta, 2985 Ada, 72 Parsel Uygulama İmar Planı Tadilatı

• 11.06.1970 Onaylı 1/500 Ölçekli İmar Planı Ve Değişikliklerine Ait Yağmursuyu ve Gri Su Toplama Tankına İlişkin Plan Notlarının İlavesine Ait Plan

• Kadıköy İlçesi, Kozyatağı Mahallesi, 1441 Ada 28 Parsel, Bostancı Mahallesi, 715 Ada, 28 Parselin Bir Kısmı ile Suadiye Mahallesi, 364 Ada, 19 Parselin Bir Kısmına İlişkin 1/5000 Ölçekli Nazım İmar Planı Değişikliği

• İstanbul İli, Kadıköy İlçesi, Feneryolu (Tuğlacı Başı) Mah. 3111 Ada 83 Parselin Bir Kısmına İlişkin 1/5000 Ölçekli Nazım İmar Planı Değişikliği

• Göztepe Mahallesi, 104 Pafta 410 Ada Eski:32 Yeni:40 Parsele İlişkin Uygulama İmar Planı Değişikliği

• 24.05.2023 T.T. Li İstanbul İli, Kadıköy İlçesi, Fikirtepe 2.Etap Rezerv Yapı Alanı 1/5000 Ölçekli Nazım İmar Planında Askı Sürecinde Gelen İtirazlar Kapsamında Hazırlanan 1/5000 Ölçekli Nazım İmar Planı Değişikliği

• 24.05.2023 T.T. Li İstanbul İli, Kadıköy İlçesi, Fikirtepe 2.Etap Rezerv Yapı Alanı 1/1000 Ölçekli Nazım İmar Planında Askı Sürecinde Gelen İtirazlar Kapsamında Hazırlanan 1/1000 Ölçekli Uygulama İmar Planı Değişikliği

• Sahrayıcedit Mahallesi 175 Pafta, 1126 Ada, 221 ve 222 Parsellerde İstikamete İlişkin Uygulama İmar Planı Tadilatı

• Kadıköy İlçesi, Fenerbahçe Mahallesi, 101 Pafta, 1095 Ada, 23, 84 ve 85 Parsellerin Arasında Yer Alan, 85 Parselin Bir Kısmı ve Kadastral Boşluğa İlişkin Uygulama İmar Planı Değişikliği

• 30.11.2022 Onaylı 1/5000 Ölçekli Kadıköy İlçesi Acıbadem, Koşuyolu Hasanpaşa Mahalleleri Revizyon Nazım İmar Planı

644 adet parsel geometrisi güncellenmiş, parsellere ilişkin yapılaşma şartları sisteme işlenmiş ve imar durum raporlarının temin edilmesine yönelik veri güncelleme ve teknik destek çalışmaları yürütülmüştür.

460 adet kurul kararı değerlendirilmiş ve parsel korunma alanları, taşınmaz tescili, korunma gruplarına ilişkin kararlar imar planları ve coğrafi veri tabanına işlenmiştir.

Mevcut plan koşullarına göre yapılaşamayan parsellere ilişkin düzenlenmiş olan 123 adet Müdürlük Onayı imar planı ve coğrafi veri tabanına işlenmiştir.

İmar planlarına ilişkin olarak tarafımıza dağıtımı gerçekleştirilmiş 20 adet mahkeme kararı sisteme işlenmiştir.

BELEDİYEMİZ KENT REHBERİ VE WEBGİS (BELNET) UYGULAMALARININ GÜNCEL TUTULMASI

İlçemizde ikamet eden, çalışan, okuyan ya da ilçemizi ziyaret eden/edecek olan kullanıcıların belediyemiz web sayfasında kullanımına sunmuş olduğumuz Kent Rehberimiz güncellenmiştir. Kurumumuzda mekansal veriye dayalı karar üretiminin desteklenmesi hedefiyle Netcad coğrafi veri tabanında tutulmakta olan veriler Belnet platformunda yer alan Harita Menüsü üzerinde ölçeğe duyarlı olarak erişime açılmıştır.

BULUT KENT BİLGİ SİSTEMİ İLE ENTEGRASYON ÇALIŞMALARI

Belediyelerin tek veri tabanında ortak bir altyapıda, standart yazılımlarla tüm iş ve işlem süreçlerinin elektronik ortamda yapabilmelerini ve yerel hizmetlerin elektronik ortamda vatandaşa sunulmasını sağlamak amacıyla hayata geçen E-belediye sistemine belediyelerce dahil olunması zorunlu hale gelmiş ve bu doğrultuda e-belediye Bulut Kent Bilgi Sistemi hizmet vermeye başlamıştır.

İL AFET RİSK AZALTMA PLANI (İRAP) KAPSAMINDA YÜRÜTÜLEN ÇALIŞMALAR

İlin afetselliğini ve afetlerin olası etkilerini ortaya koyan ve bu etkileri en aza indirebilmek için afetler olmadan yapılacak çalışmaları eylemler biçiminde gösteren, sorumluları Tanımlayan İl Afet Risk Azaltma Planı (İRAP) kapsamında Kentsel Dönüşüm Strateji Belgesi ile ilgili çalışmalar yürütülmüştür.

İRAP kapsamında risk değerlendirme çalışmaları kapsamında;

• Semt Pazarları katmanı, dere işletme bantları ve taşkın alanları, belediyemize ait taşınmazlar Netcad ma-

saüstü ve Belnet (Webgis) uygulamalarında erişime açılmış,

• Coğrafi veri tabanında; kamu ve özel eğitim tesislerinin konumları, belediyemiz birimlerinin adres bilgileri, kamu ve özel teşekküldeki sağlık tesislerinin konumları, dini tesislerinin konumları, cinsiyet ve yaş gruplarına bağlı mahalle bazlı nüfus verisi, toplanma, tahliye ve transfer alanları güncellenmiş,

• Toplanma alanları ve tahliye yollarına ilişkin taslak çalışmalar haritalandırılmış ve ilçe Afet Yönetim Merkezi'ne iletilmiş,

• Mahalle toplantılarında kullanılmak üzere Tsunami, taşkın alanları, yerleşime uygunluk, zemin yapısı ve mahalle haritaları üretilmiş ve Belediyemiz Müdürlükleriyle paylaşılmıştır.

TAMP (TÜRKİYE AFET MÜDAHALE PLANI) KAPSAMINDA YÜRÜTÜLEN ÇALIŞMALAR

Belediyemiz tahliye ve yerleştirme grubu koordinatörü olarak toplantılara katılım sağlanmış, toplanma ve tahliye alanlarında görevli personeller atanmış, toplanma alanlarına portatif tuvalet yapımı projesine destek verilmiştir.

BİLGİ VE VERİ TALEPLERİ

• Coğrafi veri tabanında yer alan verilere istinaden brifing tablo ve raporları oluşturulmuş ve paylaşılmıştır.

• Belediyemiz ihtiyaçları doğrultusunda yağmur suyu hasadı haritası, mülkiyet haritası, hizmet birimleri haritası, yeşil alan, ilçe ve mahalle haritaları, koruma alanları, riskli ve rezerv yapı alanları haritaları üretilmiştir.

• İlçemiz sınırları içerisinde uygun yer seçimi analizleri yapılmıştır.

• Uyuşturucu suçları soruşturma çalışmaları kapsamında uyuşturucu veya uyarıcı olduğu belirlenen maddenin bulunduğu yeri çevreleyen 200 metre alanda okul, yurt, hastane, kışla veya ibadethane gibi tedavi, eğitim, askeri ve sosyal amaçla toplu bulunan bina ve tesisler ile bunların varsa çevre duvarı gibi sınırları gösterir haritalar üretilmiş ve İlçe Emniyet Müdürlüğü ile paylaşılmıştır.

• Yüksek öğrenim projelerinde kullanılmak üzere 123 harita üretilmiş ve öğrencilere mail yoluyla iletilmiştir. Ayrıca 20 adet şahsi başvuruya istinaden halihazır haritalar üretilerek talep sahiplerine iletilmiştir.

• Mahkeme ve resmi kurum talepleri doğrultusunda sayısal imar planı dosyaları oluşturulmuş ve CAD veri formatlarında söz konusu kurumlarla paylaşılmıştır.

HEDEF 5.3 Erişilebilir ve sosyal uyumlu kamusal alanlar yaratmak.

ENGELSİZ ERİŞİM ÇALIŞMALARI

İlçemiz genelinde veya talep edilen bölge özelinde, mevcut ve yeni kentsel donatı elemanlarının konumları, engelsiz erişim ve kentsel tasarım ilkeleri çerçevesinde değerlendirilmekte ve uygun yer tespiti için saha çalışmaları yapılmaktadır.

Bu kapsamda;

• Saha ve harita incelemeleri ile muhtelif yerlerde toplam 16 adet saha tesisat dolabı yeri değerlendirilmiş,

• Belediyemiz hizmet birimleri otoparklarında ve yol üstü park ceplerinde uygulanması önerilen elektrikli araç şarj istasyonu yerleri, kentsel tasarım ilkeleri çerçevesinde değerlendirilmiş,

• 16 farklı noktada, 18 adet profil ve 1 adet döşeme uygulaması ile çöp konteyneri sabitleme çalışmaları yapılmıştır.

ULAŞIM DÜZENLEMELERİ ÇALIŞMALARI

İlçemiz genelinde ana ve ara arter niteliğindeki yollarda, ulaşım ve trafik düzenlemeleri konularında yetkili kurum İstanbul Büyükşehir Belediyesi Ulaşım Dairesi Başkanlığı olup bu konularda Belediyemize yapılan başvurular, ilgili birimlerimizce ön değerlendirilmeden geçirilerek yetkili kuruma iletilmektedir. 2023 yılında belediyemize yapılan 740 adet başvuru ilgili mevzuat çerçevesinde değerlendirilerek işlem yapılmış veya yetkili kurumla gerekli yazışmalar yapılmıştır.

CADDE VE SOKAK DÜZENLEMELERİ

Üst ölçek projeler ve mekansal kullanımların etkisiyle, en-kesitleri ve işleyiş biçimleri zamanla değişen sokaklarda, gelen talepler, yerinde yapılan tespitler ve çevre bağlantıları değerlendirilmektedir. Tespitler sonucunda, sorun ve ihtiyaçların çözümüne yönelik sokak özelinde projeler ve müdahale biçimleri belirlenerek, araç ve yaya trafiğinin kesintisiz; engelsiz erişim standartlarına uygun biçimde sağlanması ve malzeme tahribatlarının giderilmesi hedeflenmektedir.

Hizmet Alımı ile Yapılan Çalışmalar	Yağmur Suyu Kanal	Asfalt	Yol, kaldırım ve kamusal alan düzenleme	Yeni bina önü çalışmaları
Mahalle	8	15	11	18
Sokak Sayısı	21	68	36	134
Miktar	4.946 m	35.333,03 Ton	36.327,15 m²	14.010 m²

2023 Yılında Kaldırım ve Yol Düzenlemesi Yapılan Sokaklar				
No	Mahalle Adı	Sokak Adı	Kaldırım ve Yol Parke Taşı (m²)	Bordür Uzunluk (m)
1	Caddebostan Mahallesi	Vardar Sokak	658,92	840,29
2	Caddebostan Mahallesi	Gökçe Sokak	556,82	552,06
3	Caddebostan Mahallesi	Aşıklar Çıkmazı Sokak	306,38	536,04
4	Caddebostan Mahallesi	18 Mart Sokak	569,18	2.795,58
5	Caddebostan Mahallesi	Yoğurtcubaşı Sokak-kısmi	642,11	1.387,73
6	Caddebostan Mahallesi	Doktor Kazım Lakay Sokak	928,31	2.921,46
7	Caddebostan Mahallesi	Mehtap Sokak	1.280,10	2.560,40
8	Caddebostan Mahallesi	Dr. Vasıf Çıkmazı	294,76	350,35
9	Caferağa Mahallesi	Hülya Sokak	219,72	738,64
10	Caferağa Mahallesi	Güneşli Bahçe Sokak	300,40	580,62
11	Erenköy Mahallesi	Mithat Süer Sokak	303.24	725,98
12	Erenköy Mahallesi	Kazım Karabekirpaşa Sokak	341,38	586,04
13	Erenköy Mahallesi	Bahariyeli Sokak	1.253,79	2.012,64
14	Erenköy Mahallesi	Değerbilir Sokak	610,03	1.244,69
15	Erenköy Mahallesi	Abdül Halik Renda Sokak	775,75	1.264,48
16	Erenköy Mahallesi	General Necmi Öktem Sokak-kısmi	408,00	296,71
17	Erenköy Mahallesi	Şehit Şakir Elkovan Sokak –kısmi	306,08	559,13
18	Erenköy Mahallesi	Sadi Yaver Ataman Sokak	330,91	458,04
19	Fenerbahçe Mahallesi	Kalamış Atatürk Parkı	457,02	1.613,77
20	Göztepe Mahallesi	Yeşil Bahar Sokak	1.606,55	2.393,82
21	Göztepe Mahallesi	Yeşil Çeşme Sokak-kısmi	510,51	988,31

No	Mahalle Adı	Sokak Adı	Kaldırım ve Yol Parke Taşı (m^2)	Bordür Uzunluk (m)
22	Göztepe Mahallesi	Cavitpaşa Sokak	510,51	608,92
23	Göztepe Mahallesi	Cengizhan Sokak	605,85	799,46
24	Göztepe Mahallesi	Şair Ahmet Kemal Sokak	574,97	1.031,68
25	Göztepe Mahallesi	Cezmi Or Sokak	272,57	309,00
26	Göztepe Mahallesi	Mustafa Tümer Sokak	128,68	159,70
27	Kozyatağı Mahallesi	Korkut Sokak	783,10	1.467,36
28	Merdivenköy Mahallesi	İmam Ramiz Sokak	1.145,13	2.632,70
29	Merdivenköy Mahallesi	Huzur Sokak	172,58	114,08
30	Osmanağa Mahallesi	Nevzemin Sokak	241,26	921,98
31	Osmanağa Mahallesi	Yağlıkçı İsmail Sokak	-	182,82
32	Rasimpaşa Mahallesi	Mühendis Sarı Ali Sokak	-	740,96
33	Rasimpaşa Mahallesi	Macit Erbudak Sokak	36,25	649,08
34	Sahrayıcedit Mahallesi	Orta Sokak	385,98	602,95
35	Sahrayıcedit Mahallesi	Nezirağa Sokak	77,62	225,68
36	Suadiye Mahallesi	Osman Hızlan Sokak	316,00	474,00
		TOPLAM	**17.910,46**	**36.327,15**



Uygulama Öncesi



Uygulama Sonrası

Vardar Sokak (Caddebostan Mahallesi)



Uygulama Öncesi



Uygulama Sonrası

Gökçe Sokak (Caddebostan Mahallesi)



Uygulama Öncesi



Uygulama Sonrası

Hülya Sokak (Caferağa Mahallesi)



Uygulama Öncesi



Uygulama Sonrası

Kazım Karabekir Sokak (Erenköy Mahallesi)



Uygulama Öncesi



Uygulama Sonrası

Cengizhan Sokak (Göztepe Mahallesi)



Uygulama Öncesi



Uygulama Sonrası

Macit Erbudak Sokak (Rasimpaşa Mahallesi)

BİNA ÖNÜ YENİLEME ÇALIŞMALARI

6306 sayılı kanun kapsamında yaşanan kentsel dönüşüm sürecinde yenilenen 134 bina önünde toplam 14.010 m² kaldırım ve yol yenilenmiştir.

2023 Yılı Bina Önü Yenileme Çalışmaları			
No:	**Mahalle**	**Sokak**	**Kapı No**
1	19 Mayıs	Şelale	23
2	19 Mayıs	Şemsettin Günaltay.	128
3	19 Mayıs	Ozan	6
4	19 Mayıs	Saray	3
5	Acıbadem	Rasimpaşa	1
6	Bostancı	Dar Yol	35
7	Bostancı	Dar Yol	3
8	Bostancı	Emanet	4
9	Bostancı	Emanet	19
10	Bostancı	Emanet	40
11	Bostancı	Konak	1
12	Bostancı	Mehmet Şevkipaşa	2
13	Bostancı	Mehmet Şevkipaşa	6
14	Bostancı	Mehmet Şevkipaşa	8
15	Bostancı	Bostanlararası	45-47
16	Bostancı	Levent	7
17	Bostancı	Levent	11
18	Bostancı	Morsalkım	2
19	Bostancı	Palmiye	21
20	Bostancı	Tarihi Has	9
21	Bostancı	Turşucu Dere	33
22	Bostancı	Yazmacı Tahir	3
23	Caddebostan	Kavaklı	14
24	Caddebostan	Kavaklı	24
25	Caddebostan	Papatyalı	12
26	Caddebostan	Plaj Yolu-Mehtap Kesişimi	-
27	Caferağa	Hülya-Acar Kesişimi	-
28	Caferağa	Dr. Esat Işık	84-88
29	Caferağa	Kuzu Kestane	8
30	Caferağa	Hünkar	21-23

No:	**Mahalle**	**Sokak**	**Kapı No**
31	Caferağa	Ruhşenağa	2
32	Caferağa	Dr. Esat Işık	Lise Önü
33	Erenköy	Çoban Yıldızı	22
34	Erenköy	Kaptan Arif	49
35	Erenköy	Nurettin Ali Berkol	34
36	Erenköy	Çamlıköşk	7
37	Erenköy	Kantarcı Rıza Sokak	7
38	Erenköy	Kaşaneler Sokak	23
39	Erenköy	Abdülhalik Renda	28
40	Erenköy	Şemsettin Günaltay	182
41	Erenköy	Çamlıköşk	3
42	Erenköy	Fırın	36
43	Erenköy	Taşlıyol	15
44	Erenköy	Gürsoylu	32
45	Fenerbahçe	Fuatpaşa	18
46	Fenerbahçe	Iğrıp	23
47	Fenerbahçe	Bağdat	208
48	Fenerbahçe	Egemen	2
49	Fenerbahçe	Ali Fuat Başgil	4
50	Fenerbahçe	Mehmet Şengün	10
51	Fenerbahçe	Ahmet Mithat Efendi	10
52	Fenerbahçe	Yeşilkır	2
53	Fenerbahçe	Eflatun	6
54	Fenerbahçe	Bağdat Caddesi	182
55	Fenerbahçe	Tevfikpaşa	10
56	Feneryolu	Gazi Muhtarpaşa	12
57	Feneryolu	Mazhar Osman	25
58	Feneryolu	Müderris Ziya	2
59	Feneryolu	Kuyubaşı	6
60	Feneryolu	Bestekar Leyla	26

No:	Mahalle	Sokak	Kapı No
61	Feneryolu	Kumbaracılar	21
62	Feneryolu	Ebru	3
63	Feneryolu	Fahir Açan	9
64	Göztepe	Ahmet Refik	8
65	Göztepe	Gülden	8
66	Göztepe	Oramiral Kemal Kayacan	16
67	Göztepe	Pınar	34-38
68	Göztepe	Tanzimat	65
69	Göztepe	Dr. Zeki Zeren	14
70	Göztepe	Abdibey	2-4
71	Göztepe	Tanzimat	63
72	Göztepe	Cengizhan	10
73	Göztepe	Tütünce Mehmetefendi	58
74	Göztepe	Güvenç	24
75	Göztepe	Ömerpaşa	36
76	Göztepe	Ömerpaşa	48
77	Göztepe	Taşmektep	9
78	Göztepe	Gülden	16
79	Göztepe	Pınar	8
80	Göztepe	Pınar	4
81	Göztepe	Atılay Sokak	38
82	Göztepe	Evsen Sokak	16
83	Hasanpaşa	Lavanta Sokak	13
84	Hasanpaşa	Rasimpaşa Sokak	31
85	Koşuyolu	Salih Omurtak Sokak	32
86	Kozyatağı	Kaymakam Kemal	18
87	Kozyatağı	Kaymakam Kemal	15-17
88	Kozyatağı	Şemsettin Günaltay	86-88
89	Kozyatağı	Dirlik	1
90	Kozyatağı	Abdülezel Paşa	4
91	Kozyatağı	Forsa	31
92	Kozyatağı	Hüseyin Çelik	3
93	Kozyatağı	Kocayol Caddesi	29
94	Kozyatağı	Korkut	22
95	Kozyatağı	Paşazade	13
96	Kozyatağı	Esin	9
97	Kozyatağı	Ressam Şevket	6
98	Kozyatağı	Ayçil	38
99	Kozyatağı	Kayasultan	18
100	Merdivenköy	Hızırbey	160
101	Merdivenköy	Fahrettin Kerim Gökay	171
102	Merdivenköy	Fahrettin Kerim Gökay	233
103	Merdivenköy	İlkyuva	4
104	Merdivenköy	İpekyolu	12
105	Merdivenköy	Hoşgörü	18
106	Merdivenköy	Şahika	48
107	Merdivenköy	Uyanış	2
108	Merdivenköy	Salih Erimez	8
109	Merdivenköy	Şahika	23
110	Merdivenköy	Dr. Erkin	2
111	Osmanağa	General Asım Gündüz	82
112	Osmanağa	Kuşdili	6
113	Osmanağa	Kalfaoğlu	17
114	Rasimpaşa	Uzun Hafız	161
115	Rasimpaşa	Tasarım Atölyesi Önü	61
116	Sahrayıcedit	Panaroma	4
117	Sahrayıcedit	Mümin Deresi	16
118	Suadiye	Noter	41
119	Suadiye	Kuzu	5-1
120	Suadiye	Halimağa	20
121	Suadiye	Hamiyet Yüceses	8
122	Suadiye	Şemsettin Günaltay	203
123	Suadiye	Şemsettin Günaltay	71
124	Suadiye	Plajyolu	24
125	Suadiye	Çamfıstığı	6
126	Suadiye	Kaptan Arif	43
127	Suadiye	Çolak İsmail	15
128	Suadiye	Selim Ragıp Emeç	6
129	Suadiye	Tekne	12
130	Suadiye	Fatmakadın	15
131	Suadiye	Kazım Özalp	30
132	Zühtüpaşa	2. Hat Boyu	8
133	Zühtüpaşa	İstasyon Arkası	12
134	Zühtüpaşa	Hasan Kamil Sporel	17



Uygulama Öncesi



Uygulama Sonrası

Emanet Sokak (Bostancı Mahallesi)



Uygulama Öncesi



Uygulama Sonrası

Kuzu Kestane Sokak (Caferağa Mahallesi)



Uygulama Öncesi



Uygulama Sonrası

Kumbaracılar Sokak (Feneryolu Mahallesi)



Uygulama Öncesi



Uygulama Sonrası

Lavanta Sokak (Hasanpaşa Mahallesi)

ASFALT ÇALIŞMALARI

Asfaltı Yenilenen Sokak ve Caddeler

Özellikle 6306 sayılı Kanun ile hızlanan kentsel dönüşüm sürecinde ilçemizin yolları hem altyapı kazıları nedeniyle hem de ağır tonajlı inşaat kamyonları ve makinaları nedeniyle hızla yıpranmakta ve bozulmaktadır. 2023 yılında 68 sokakta toplam 35.333,03 ton asfalt yenilemesi yapılarak yaklaşık 18,7 kilometrelik yol yenilenmiştir.

2023 Yılı Asfalt Kaplama Çalışmaları				
No:	**Mahalle**	**Sokak**	**Uzunluk (m)**	**Ton**
1	19 Mayıs Mahallesi	Ozan Sokak	220	363,02
2	19 Mayıs Mahallesi	Sultan Sokak	518	1.194,20
3	19 Mayıs Mahallesi	Esin Sokak	218	383,56
4	19 Mayıs Mahallesi	Akdeniz Sokak	106	189,34
5	19 Mayıs / Kozyatağı Mahallesi	Yusuf Baha Gürcan	294	367,46
6	19 Mayıs / Kozyatağı Mahallesi	Toktaş Sokak	175	390,02
7	Acıbadem Mahallesi	Betül Sokak	350	859,38
8	Acıbadem Mahallesi	Mustafa Bey Sokak	262	404,94
9	Acıbadem Mahallesi	Ata Sokak	306	528,24
10	Acıbadem Mahallesi	Defne Sokak	200	381,62
11	Acıbadem Mahallesi	Çiftlik Sokak	282	589,09
12	Acıbadem Mahallesi	Çiçekli Sokak	112	191,84
13	Bostancı Mahallesi	Bostan Tarıki Sokak	220	470,86
14	Bostancı Mahallesi	Gümüşçü Sokak	100	122,42
15	Bostancı Mahallesi	Yeniyol Sokak	210	329,74
16	Bostancı Mahallesi	Öztürk Sokak	155	220,68
17	Bostancı Mahallesi	Çağdaş Sokak	181	228,94
18	Bostancı Mahallesi	Mersin Sokak	205	434,36
19	Bostancı Mahallesi	Çınarlı	193	293,08
20	Bostancı/Kozyatağı Mahallesi	Kocayol Caddesi	1.110	2.034,96

2023 Yılı Asfalt Kaplama Çalışmaları				
No:	**Mahalle**	**Sokak**	**Uzunluk (m)**	**Ton**
21	Caddebostan Mahallesi	Aşıklar Çıkmazı	170	278,26
22	Eğitim Mahallesi	Hilmibey Sokak	385	563,69
23	Erenköy Mahallesi	Dilruba Sokak	175	202,16
24	Erenköy Mahallesi	Kazım Karabekir Sokak	120	258,08
25	Erenköy Mahallesi	Hayri Eğmezoğlu Sokak	263	583,78
26	Erenköy Mahallesi	Değerbilir Sokak	374	536,56
27	Erenköy Mahallesi	Şehit Şakir Elkovan Sokak	384	733,91
28	Erenköy Mahallesi	Bahariyeli Sokak	674	993,12
29	Erenköy Mahallesi	General Necmi Öktem Sokak	289	497,74
30	Erenköy Mahallesi	Çobanyıldızı Sokak	226	361,9
31	Erenköy Mahallesi	Yürekli Sokak	212	325,68
32	Erenköy Mahallesi	Nimet Ekşioğlu Sokak	100	292,78
33	Erenköy Mahallesi	Ülke Sokak	254	416,92
34	Erenköy Mahallesi	Abdülhalik Renda Sokak	400	740,76
35	Fenerbahçe Mahallesi	Cavit Çıtak Sokak	150	187,42
36	Feneryolu Mahallesi	Bahçeler Sokak	160	194
37	Feneryolu Mahallesi	Göktepe Sokak	277	483,84
38	Feneryolu Mahallesi	İrem Sokak	188	303,6
39	Feneryolu Mahallesi	Kızıltoprak İstasyon Caddesi	258	550,32
40	Feneryolu Mahallesi	Erdoğdu Sokak	64	103,82
41	Fikirtepe Mahallesi	Yumurtacı Abdibey Caddesi	571	711,95
42	Göztepe Mahallesi	Cezmi Or Sokak	140	193,5
43	Göztepe Mahallesi	Yeşilbahar Sokak	343	503,4
44	Göztepe Mahallesi	Mustafa Tümer Sokak	72	93,38
45	Göztepe Mahallesi	Cavitpaşa Sokak	248	256,76
46	Göztepe Mahallesi	Cengizhan Sokak	248	348,68
47	Göztepe Mahallesi	Şair Ahmet Kemal	145	185,44
48	Hasanpaşa Mahallesi	Hürriyet Sokak	309	568,58
49	Hasanpaşa Mahallesi	Müverrih Ata Sokak	400	436,63
50	Hasanpaşa Mahallesi	Kurbağalıdere Caddesi	631	1.897,62
51	Kozyatağı Mahallesi	Kozyatağı Sokak	710	1.658,02
52	Kozyatağı Mahallesi	Kerembey Sokak	100	185,94

2023 Yılı Asfalt Kaplama Çalışmaları				
No:	**Mahalle**	**Sokak**	**Uzunluk (m)**	**Ton**
53	Kozyatağı Mahallesi	Seda Sokak	435	1.278,86
54	Kozyatağı Mahallesi	Yedikule Çıkmazı	78	170,42
55	Kozyatağı Mahallesi	Hilmipaşa Sokak	335	659
56	Merdivenköy Mahallesi	İmam Ramiz Sokak	695	1.847,82
57	Merdivenköy Mahallesi	İpekyolu Sokak	319	531,28
58	Merdivenköy Mahallesi	Mümin Deresi Sokak	201	773,32
59	Merdivenköy Mahallesi	Üst Çeşme Sokak	166	212,34
60	Merdivenköy Mahallesi	Nezirağa Sokak	229	600,54
61	Merdivenköy Mahallesi	Günaydın Sokak	318	882,74
62	Merdivenköy Mahallesi	Kuzey Yıldızı Sokak	90	94,92
63	Sahrayıcedit Mahallesi	Orta Sokak	380	967,2
64	Sahrayıcedit Mahallesi	Rızabey Sokak	170	326,88
65	Sahrayıcedit Mahallesi	Taşlıyol Sokak	385	700,44
66	Suadiye Mahallesi	Korupark Çıkmazı	164	233,3
67	Suadiye Mahallesi	Agah Efendi Sokak	135	190,9
68	Suadiye Mahallesi	Şenyurt Sokak	158	237,08
		TOPLAM	**18.715**	**35.333,03**



Uygulama Öncesi



Uygulama Sonrası

Hilmipaşa Sokak (19 Mayıs Mahallesi)



Uygulama Öncesi



Uygulama Sonrası

Şair Ahmet Kemal Sokak (Göztepe Mahallesi)



Uygulama Öncesi



Uygulama Sonrası

Hürriyet Sokak (Hasanpaşa Mahallesi)



Uygulama Öncesi



Uygulama Sonrası

Nezirağa Sokak (Sahrayıcedit Mahallesi)



Uygulama Öncesi



Uygulama Sonrası

Dilruba Sokak (Erenköy Mahallesi)



Uygulama Öncesi



Uygulama Sonrası

Erdoğan Sokak (Feneryolu Mahallesi)



Uygulama Öncesi



Uygulama Sonrası

Mustafa Bey Sokak (Acıbadem Mahallesi)

YOL BAKIM VE ONARIM ÇALIŞMALARI

Yolların ve kaldırımların yaya ve araç trafik akışına uygun olması ve sağlıklı bir kentsel çevre yaratılması amacıyla, ilçe genelindeki mahallelerde tespit edilen tahrip olmuş yol döşemeleri, yol elemanları ve kent mobilyalarının uygun malzemeler ile onarımları gerçekleştirilmiştir. Bu kapsamda; 21 mahallede, 1100 noktada 8.459 ton asfalt imalatı, 1.380 noktada 23.336 m2 beton ve mineral yüzeyli döşeme imalatı, 145 noktada 1.585 m2 granit döşeme imalatı, 650 noktada 7.035 metre bordür imalatı, 1893 noktada 4.362 adet demir sınır elemanı imalatı ve 5.009 adet demir sınır elemanı onarımı yapılmıştır.

Mahalle	Asfalt (ton)	Parke Döşeme (m^2)	Bordür Döşeme (m)	Demir Sınır Elemanı Montaj ve Onarımı (adet)
Acıbadem Mahallesi	269	1.152	356	388
Bostancı Mahallesi	959	1.378	380	302
Caddebostan Mahallesi	846	1.554	611	799
Caferağa Mahallesi	72	2.777	602	1.793
Dumlupınar Mahallesi	3	157	25	6
Eğitim Mahallesi	457	421	228	37
Erenköy Mahallesi	663	1.251	380	785
Fenerbahçe Mahallesi	406	995	160	294
Feneryolu Mahallesi	372	921	404	211
Fikirtepe Mahallesi	251	80	62	108
Göztepe Mahallesi	511	1.803	867	829
Hasanpaşa Mahallesi	72	754	237	241
Koşuyolu Mahallesi	73	410	140	189
Kozyatağı Mahallesi	943	744	268	263
Merdivenköy Mahallesi	306	1.514	259	267
Ondokuz Mayıs Mahallesi	215	694	335	112
Osmanağa Mahallesi	11	1.333	497	857
Rasimpaşa Mahallesi	33	1.836	337	837
Sahrayıcedit Mahallesi	657	628	259	206
Suadiye Mahallesi	1.284	2.663	426	613
Zühtüpaşa Mahallesi	56	271	202	234
TOPLAM	**8.459**	**23.336**	**7.035**	**9.371**



Fehmi Ekşioğlu Ortaokulu kaldırım uygulaması



Fehmi Ekşioğlu Ortaokulu kaldırım uygulama sonrası



Tan Sokak uygulaması



Tan Sokak uygulama sonrası



Yol Bakım Onarım Birimi Kış Çalışmaları

Kış çalışmaları kapsamında; 69 personel, 16 şoför, 7 operatör, 13 adet kar küreme ve tuz serpme aracı, 8 adet iş makinesi, 1 çekici-kurtarıcı, 2 adet kanal temizleme aracı hazır bulundurulmaktadır.

KANAL ÇALIŞMALARI

İlçe genelinde mevcut hatlarda en kesitlerin dar olması, zamanla tahribata uğraması ya da kalıcı tıkanıklıklar sebebiyle yaşanan su baskınlarının önlenmesi için yağmursuyu kanal imalat çalışmaları yapılmaktadır. İSKİ ile koordineli şekilde hazırlanan yağmur suyu havza kanal hattı projeleri doğrultusunda çalışma güzergahları oluşturulmaktadır. Bu kapsamda 2023 yılı içinde, 8 mahallede yer alan 21 sokakta 4.946 metre uzunluğunda hat yapılmıştır. Ortalama kazı derinliği 2,5 m olmakla birlikte, bazı sokaklarda 5 m'ye varan kazılar yapılarak büyük çaplı çalışmalar yürütülmüştür.







2023 Yılı Yağmur Suyu Kanal Yenileme Çalışmaları									
No	Mahalle	Sokak	Q200	Q300	Q400	Q500	Q600	Q800	Q1000
1	Caddebostan	18 Mart Sokak	75					289	
2	Caddebostan	Dr. Kazım Lakay Sokak	64			263			
3	Caddebostan	Mehtap Sokak	97				381		
4	Caddebostan	Yoğurtçubaşı Sokak	40					73	
5	Caferağa	Nevzemin Sokak	22	107					
6	Erenköy	Sadi Yaver Ataman Sokak		43					
7	Erenköy	Şehit Şakir Elkovan Sokak	31		103		181		
8	Fenerbahçe	Kalamış Khalkedon	134	42	110				
9	Kozyatağı	Daryol Sokak	54						
10	Kozyatağı	Kocayol Caddesi	258	11					89
11	Kozyatağı	Ş.Fatih Ongül Sokak			13				
12	Kozyatağı	Kozyatağı Sokak	375						
13	Kozyatağı	Kaya Sultan Sokak	22						
14	Kozyatağı	Seda Sokak	153						
15	Rasimpaşa	Mühendis Sarı Ali Sokak	49		154				
16	Sahrayıcedit	Cebesoy Sokak					213		
17	Suadiye	Aydın Sokak	16			458			
18	Suadiye	Çamlı Sokak	66			266			
19	Suadiye	Fatmakadın Sokak	26			104			
20	Suadiye	Yusuf Çavuş Sokak	61			208			
21	Suadiye	Çolak İsmail Sokak	57			238			
		Toplam	1.600	203	380	1.537	775	362	89
		Genel Toplam	**4.946 m (~5 km)**						





Yol bakım atölyesi tarafından yağmur suyu kanalları ile bunlara ait baca imalatları ve arıza onarımları, altyapı deplase işlemleri, rabıt bağlantıları, ana kanala bağlı olan bacaların temizleme işlemleri gerçekleştirilmektedir. İlçe genelinde, 991 adet baca temizleme; 43 adet baca imalatı; 881 metre kanal rabıt bağlantısı; 454 adet ızgara ve baca yükseltme yapılmıştır.

Mahalle	Baca Temizleme (adet)	Baca İmalat (adet)	Kanal Rabıt (metre)	Izgara ve Baca Onarımı (adet)
Acıbadem	45	0	32	11
Bostancı	29	1	78	10
Caddebostan	31	0	39	44
Caferağa	176	6	130	80
Dumlupınar	1	0	0	0
Eğitim	16	0	15	6
Erenköy	74	4	163	41
Fenerbahçe	61	5	10	16
Feneryolu	63	0	47	7
Fikirtepe	7	0	0	14
Göztepe	101	0	39	40
Hasanpaşa	34	2	17	9
Koşuyolu	0	0	3	5
Kozyatağı	28	1	97	9
Merdivenköy	48	0	28	10
Ondokuz Mayıs	35	0	43	10
Osmanağa	76	4	46	24
Rasimpaşa	32	0	22	23
Sahrayıcedit	61	8	13	5
Suadiye	59	12	47	80
Zühtüpaşa	14	0	12	10
TOPLAM	**991**	**43**	**881**	**454**





Altyapı Çalışmaları

Kent içinde altyapı kuruluşları, gerçek ve tüzel kişilerce yapılacak altyapı çalışmalarının denetim ve takibi yapılmakta, çalışmaların eşgüdüm halinde yapılması sağlanarak ikinci bir kazının önüne geçilmesi hedeflenmektedir. 2023 yılında vatandaşlar tarafından belediyemize iletilen altyapı kuruluşlarına ait (İSKİ, AYEDAŞ, İGDAŞ, Türk Telekom vb.) yaklaşık 2.750 şikayet için gerekli onarımların ilgili kurumlara yaptırılması sağlanmıştır. Bununla birlikte 23 farklı altyapı kuruluşuna 2.806 adet ruhsat ve ruhsat görüşü verilerek yaklaşık 83.987 metre kazı yapılmış ve bu kazıların takibi sağlanmıştır.

Kurum	Mahalle	Ruhsat Sayısı	Metraj (m)
AYEDAŞ	21	1.346	50.289
İSKİ	21	386	10.262
TELEKOM	21	486	7.076
İGDAŞ	21	461	5.495
TURKCELL	5	206	3.961
VODAFONE	15	40	3.665
TÜRKSAT	12	89	1.612
TÜRKNET	5	12	107
DİĞER	-	77	1.520



Su Tahliye Çalışmaları

Yoğun yağışlar sonucu yaşanan su basmalarına karşı, yağmur sularının kolaylıkla akışının ve yeraltı şebekesine tahliyesini sağlamak için çalışma yapılmaktadır. İlçemiz genelinde bulunan yağmur suyu ızgaralarının yol boyu yenilenmeleri veya yerinde onarım ve temizleme gibi uygulamalarla işlerliği arttırılmıştır. Bu kapsamda; 21 mahallede 5.789 adet ızgara temizlenmiş, 128 adet yeni ızgara yapılmıştır. Toplam 56 noktada su tahliyesi gerçekleştirilmiştir.

Mahalle	Izgara Temizleme (adet)	Izgara Yapımı (adet)
Acıbadem	114	7
Bostancı	317	4
Caddebostan	145	0
Caferağa	1.253	7
Dumlupınar	81	0
Eğitim	351	1
Erenköy	314	28
Fenerbahçe	206	9
Feneryolu	224	3
Fikirtepe	69	3
Göztepe	588	7
Hasanpaşa	154	2
Koşuyolu	12	0
Kozyatağı	290	7
Merdivenköy	188	0
Ondokuz Mayıs	138	4
Osmanağa	528	5
Rasimpaşa	76	1
Sahrayıcedit	335	12
Suadiye	317	27
Zühtüpaşa	89	1
TOPLAM	**5.789**	**128**

Trafik İşaretlemeleri

İlçemiz genelinde toplam 430 sokakta; 2.263 adet esnek baba montajı ve 42 sokakta 346 adet esnek baba onarımı, 38 sokakta 419 adet hız kesici montajı ve 29 sokakta; 243 adet hız kesici onarımı, 32 sokakta 66 adet yönlendirme levhası montajı ve 47 sokakta 54 adet yönlendirme levhası onarımı, 266 sokakta; 552 adet garaj girişi park yasağı çizgi çalışması, 71 sokakta, 285 adet yaya geçidi, kasis ve ofset boyama yapılmıştır.

Sokak yenileme çalışmaları kapsamında atölye ekipleri tarafından imalatı yapılan sınır elemanlarının montajı için 180 sokakta, toplam 2.671 bordürde karot işlemi gerçekleştirilmiştir.

Spor sahası çizim ve boyama 26 noktada spor sahası çizim ve boyama imalatı gerçekleştirilmiştir.

Yaya ve araç güvenliğinin sağlanabilmesi için yol ve kaldırım arasında kullanılmak üzere, 5.068 adet sınır elemanı imalatı yapılmış olup, yıl içinde oluşan hasar ve tahribatlar nedeniyle 2 sokakta toplam 32 adet kompozit sınır elemanı montajı ve 387 sokakta toplam 2.374 adet kompozit sınır elemanı onarım çalışması gerçekleştirilmiştir.













ATÖLYE ÇALIŞMALARI

Boya Atölyesi

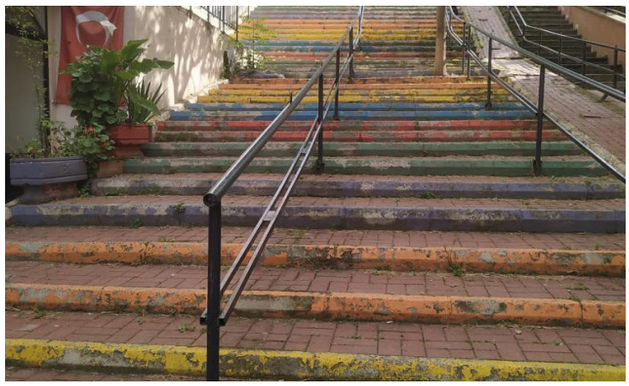

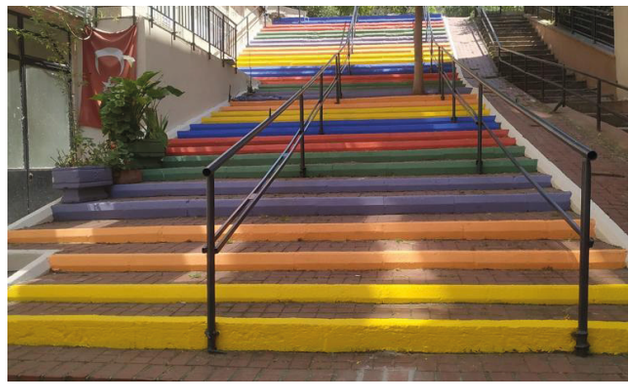

Acıbadem Mahallesi, Yeni Duygu Sokak





Fenerbahçe Ada Köprü

İç Mekan	12 idari yapı, 8 kültürel yapı, 5 sosyal yapı, 1 sağlık birimi olmak üzere toplam: 26 yapı
Dış Mekan ve Eklenti	8 idari yapı, 4 kültürel yapı, 6 eğitim birim, 4 sosyal birim, 2 sağlık birim, 4 dini birim olmak üzere toplam: 28 birim
Merdiven, Duvar ve Korkuluklar	6 açık alan, 12 idari yapı, 2 kültürel birim, 4 eğitim birim, 8 sosyal birim, 2 sağlık birim, 10 dini birim, 3 köprü ve alt geçit olmak üzere toplam: 47 nokta
Duvar Yazısı Silme	Caferağa, Osmanağa, Rasimpaşa, Suadiye, Caddebostan, Göztepe ve Hasanpaşa Mahallelerinde yer alan 19 sokakta
Yol Sınır Elemanları	9 mahallede bulunan 119 sokakta
Festival ve Etkinlikler kapsamında	Christmas Market, Özgürlük Parkı Tiyatro Festivali, Kalamış Yaz Festivali, Yılbaşı Süslemeleri, Buzzfest platform boyama, 19 Mayıs, 30 Ağustos ve 29 Ekim'de tır dorsesi boyama
Çatı Yapım ve Onarımı	Buz Fest çatı ve platform boyama
İş Makinası ve Araç Kasası	19 adet
Diğer	Kedi kulübesi, köpek kulübesi, demir sınır elemanı, afet konteyneri, bisiklet park aparatı, kale direği, mobilya ve çeşitli ürünler de boyanmıştır.

Elektrik Atölyesi

Elektrik atölyesi çalışmaları kapsamında; kamusal mekanlar ve kamu binalarına ait iç ve dış mekanlarda, kalıcı veya geçici süreli olmak üzere aydınlatma ve elektrik tesisatı yapım, onarım, montaj, söküm işleri yapılmaktadır. Ayrıca, festival, etkinlik ve kutlamalar kapsamında ve Kadıköy'ün çeşitli cadde, sokak ve meydanlarında süslemeler yapılmaktadır. 2023 yılı içinde, 8 noktada aydınlatma tesisatı yapım, 47 noktada aydınlatma tesisatı onarım; 26 noktada elektrik tesisatı yapım, 44 noktada elektrik tesisatı onarım çalışmaları yapılmıştır.



Marangoz Atölyesi



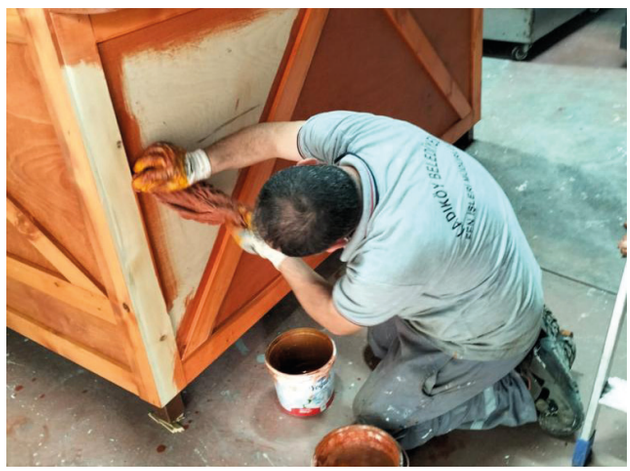

Dolap	26 idari birim, 4 kültürel birim, 12 eğitim birimi, 8 sosyal birim, 2 dini birim olmak üzere toplam: 52 birimde
Masa	4 sosyal birim, 2 kültürel birim, 16 idari birim olmak üzere toplam: 22 birimde
Oturma Elemanı	1 idari birim, 1 sosyal birim, 5 eğitim birimi olmak üzere toplam: 7 farklı noktada
Pano, Raf	2 kültürel birim, 6 eğitim birimi, 6 idari birim, 2 sosyal birim olmak üzere toplam: 16 noktada
Kedi Köpek Kulübesi	15 adet kedi kulübesi, 5 adet köpek kulübesi yapımı
Festivaller ve Etkinlikler Kapsamında	ChristmasMarket ahşap kaplama, Buzzfest platform yapımı, Çevre Festivali, Plak Günleri pano yapımı, Özgürlük Parkı Tiyatro Festivali paravan yapımı, 19 Mayıs, 29 Ekim, 30 Ağustos tır dorsesi ahşap kaplama, POTLAÇ stant kurulumları
Kitaplık	4 eğitim birimi, 6 idari birim ve 4 kültürel birim olmak üzere toplam 14 noktada
Diğer	Ek olarak; kapı, çatı onarımı, stant, palet, çerçeve, paravan, pankart direği, kürsü, araç kasası kaplama, engelli rampası, çardak ve ahşap korkuluk, deprem bölgesine 2 adet oyun parkuru yapılmıştır.

Demir Atölyesi









Güvenlik Perdesi	Metruk bina, inşaat parselleri ve boş parseller olmak üzere 11 farklı noktada imalat ve 65 farklı noktada onarım olmak üzere toplam: 76 nokta
Korkuluk	3 idari birim, 5 eğitim birimi, 2 sağlık birimi, 4 sosyal birim, 5 kültürel birim ve 11 sokakta imalat ve montaj olmak üzere toplam: 30 nokta
Panel	3 idari birim,3 eğitim birimi, 2 sosyal birim, 1 dini birim ve 5 sokakta imalat ve montaj olmak üzere toplam: 14 nokta
Araç ve İş Makinesi İmalatı	11 adet
Demir Sınır Elemanı İmalatı	5, 068 adet
Kompozit Izgara İmalatı	225 adet
Çatı Yapım ve Onarım	Kalamış BuzzFest çatı yapımı
Yıkım	5 nokta
Diğer	14 Adet Christmast Market, reklam panosu imalatı, engelli rampası yapımı, sundurma yapımı, çardak yapımı, bisiklet park modülü, kapı, pencere tamir ve onarımı, bayrak direği yapımı, demir masa imalatı, stant yapımı çalışmaları yapılmıştır. Ayrıca Kadıköy Kaymakamlığı'nın talep ve talimatları ile Metruk Yapı İşlemleri kapsamında 6 adet bina yıkılmıştır.

YAPI DENETİM

Kurum/Vatandaşlara İzin Belgeleri sayısı	Ölçü Birimi	2020	2021	2022	2023
Yıkım Ruhsatı sayısı	Adet	165	257	286	14
İskele Ruhsatı Sayısı	Adet	40	40	33	10
Tutulan Zabıt Sayısı	Adet	401	268	361	367
Yap Ruhsatı Verilerek Takibi Yapılan İnşaat Sayısı	Adet	134	242	243	448
4708 Sayı Yapı Denetim Kanunu Kapsamında Yapılan İşlemler	Adet	-	-	11.191	13.866
Beton Numune Tebliği	Adet	-	-	250	106
Bilgi Belge Talepleri, Şikayet ve Görüşler	Adet	-	-	15.050	26.329
Çağrı Merkezi Başvuruları	Adet	-	-	2.669	4.353
Isı Yalıtım Vize Başvuruları	Adet	-	-	327	282
İskele Belgesi Düzenleme İşlemleri	Adet	-	-	33	10
İş Durum Belgesi Düzenlenmesi İşlemleri	Adet	-	-	43	34
Pergola Başvuru İşlemleri	Adet	-	-	476	116
Tapu Müdürlüğüne Satış Yazısı İşlemleri	Adet	-	-	1.622	2.162
Temel Üstü Vizesi İşlemleri	Adet	-	-	423	279
Tutulan Zabıt (Yapı Tespit ve İnceleme Tutanağı) Sayısı	Adet	-	-	432	367
Yapı Kayıt Belgesi İşlemleri	Adet	-	-	79	32
Yıkım Ruhsatı Başvuru İşlemleri	Adet	-	-	1.622	14

İskan Safhasına Gelen Binaların Kontrolü

İskan Safhasına Gelen Binaların Kontrolü	Ölçü Birimi	2020	2021	2022	2023
Yapı Kullanım İzin Belgesi	Adet	297	232	215	198
Suret Onayı	Adet	116	365	351	210
İş Deneyim Belgesi	Adet	662	192	212	114
İş Bitirme Tutanağı	Adet	297	232	215	198
Hakediş	Adet	297	232	215	198

Kira Yardımı

Kira Yardım Müracaatı ve Yardım Yapılması	Ölçü Birimi	2020	2021	2022	2023
Kira Müracaat Sayısı	Adet	2.020	2.870	6.218	3.132
Kira Yardımından Yararlanan Sayısı	Adet	4.319	2.865	6.210	2.023

Kentsel Yenileme

6306 Sayılı Yasa ve Yönetmeliği Doğrultusunda İş ve İşlemlerin Yürütülmesi	Ölçü Birimi	2020	2021	2022	2023
Alt Yapı Hizmetleri Kesimi Yapılan Bina Sayısı	Adet	48	61	83	69
Tahliyesi Yapılan Bina Sayısı	Adet	3	8	4	8
Cins Değişikliği İçin Tapuya Yazılan Bina Sayısı	Adet	-	-	-	157

Beton ve Zemin Laboratuvarı

Jeolojik ve jeofizik çalışmalar, test kontrolü işlemleri, riskli bina tespiti, taze beton kontrolü, riskli yapı tespit rapor kontrolü yapılmıştır.

İskan Safhasına Gelen Binaların Kontrolü	Ölçü Birimi	2020	2021	2022	2023
Şantiye Sayısı	Adet	157	215	243	384
Şantiyede Gidilen Yapı Elemanı Sayısı	Adet	365	552	610	759
Alınan Küp Numune Sayısı	Adet	7.378	10.934	12.444	15.766
Beton Raporları Uygunluk Onayı	Adet	236	366	436	552
Şantiyeden Karot Alımı	Adet	205	261	362	293
Beton Karot Numunelerinin Yerinde Alınması ve Kırımı	Adet	-	1.178	1.845	1.129
Yerinde Kontrol Edilen Arazi Sayısı	Adet	189	274	328	481
Yerinde Kontrol Edilen Sondaj Sayısı	Adet	744	1.154	1.402	2.086
Yerinde Kontrol Edilen Sismik Analiz Sayısı	Adet	532	892	1.063	1.685
Zemin Etüdü Rapor Kontrol Sayısı	Adet	109	112	166	288
Revize Zemin Etüdü Rapor Onayı	Adet	36	23	21	32
Zemin Etüdü Başvuru İşlemi	Adet	-	222	259	406
Yerinde Kontrol Edilen İyileştirme	Adet	34	39	24	45
Yerinde Kontrol Edilen İyileştirme Deneyi	Adet	31	39	24	45
Tarafımızdan Ölçüm Yapılan Sismik Sayısı	Adet	4	4	2	6
Hazırlanan Ön Zemin Etüt Rapor Sayısı	Adet	3	4	1	2
Kontrol Edilen Rapor Sayısı	Adet	134	306	322	468
Riskli Bina Tespit Onay Sayısı	Adet	140	108	236	408
Riskli Bina Giriş Sayısı	Adet	-	312	322	588
Harçlardan ve Ücretlerden Muafiyet İşlemleri	Adet	-	270	383	505
Riskli Yapı Kararına İtiraz Başvurusu	Adet	364	191	215	246
Zabıtaya Gönderilen Tebligat Sayısı	Adet	331	394	355	358
Yapı Denetim Bürosuna Gönderilen Yazı	Adet	354	344	313	226
Taze Beton Numune Sayısı	Adet	31	489	689	1.097

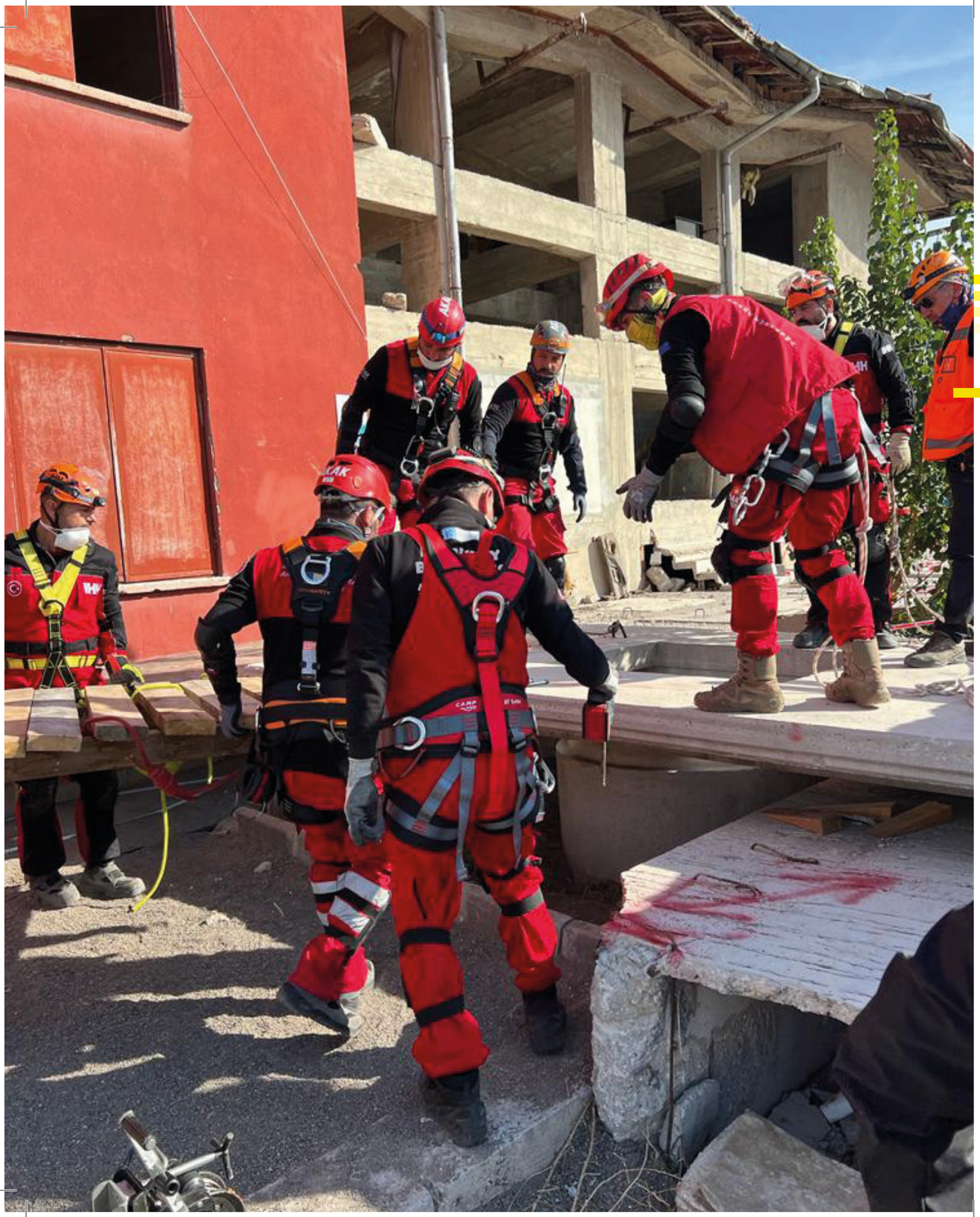

ALAN 6. AFET ve ACİL DURUM

AMAÇ 6. Kadıköy'ün afet ve acil durum süreçlerine hazırlıklı hale gelmesini sağlamak

HEDEF 6. 1 Afetlere karşı hazırlık sürecinde toplumun farklı yaş gruplarını kapsayan ve olası riskleri en aza indirmek için bilinçlendirme çalışmaları yaparak, sürdürülebilirliği sağlamak

Eğitim Çalışmaları

İlçemizdeki afet çalışmaları Kadıköy Belediyesi, Afet İşleri Müdürlüğü, Afet Yönetim Bürosu ve Kadıköy Belediyesi Kentsel Arama Kurtarma Takımı BAK-Kadıköy tarafından yürütülmektedir.

Kadıköy Belediyesi Kentsel Arama Kurtarma Takımı tarafından hazırlanmış ve afetler öncesi, sırası ve sonrası için hazırlıklar ile doğru davranış şekilleri hakkında bilgilerin bulunduğu "Bireyler İçin Afet Bilinci Eğitimi" 2.375 yetişkinin katılımı ile gerçekleştirilmiştir.

Yangının oluşma nedenleri, müdahale ve önleme yöntemleri ile portatif yangın söndürücüler hakkında detaylı bilgiler ve uygulamadan oluşan "Yangın ve Müdahale Yöntemleri Eğitimi" ne 50 kişi katılmıştır.

Verilen Eğitimler	Ölçü Birimi	2019	2020	2021	2022	2023
Bireyler İçin Afet Bilinçlendirme Eğitimi	Kişi	483	2.462	3.940	1.008	2.375
ABCD Temel Afet Bilinci Okul Eğitimleri	Kişi	100	-	-	-	2.210
Yangın ve Müdahale Yöntemleri Eğitimi	Kişi	336	-	19	50	940
Acil Durumlarda Tahliye Eğitimi	Kişi	107	-	-	-	-
Afet Çantam Hazır, Eşini Bul Okul Eğitimi	Kişi	3.050	-	-	-	950
Bir Afet Masalı Müzikali	Kişi	2.295	350	-	600	2.195
Acil Durum Planı Hazırlık Rehber Eğitimi	Kişi	60	-	-	46	-
Afet Eğitim ve Bilinçlendirme Parkı Eğitimleri	Kişi	5.077	1.136	591	1.114	3.312
Diğer Eğitimler	Kişi	42	-	-	1.683	1.584
Hafif Arama Kurtarma Eğitimi	Kişi	-	-	36	311	923
Kadıköy Afet Gönüllüleri Eğitimleri	Kişi	-	-	112	-	-
Depreme Karşı Yapısal Bilinç Eğitimi	Kişi	-	-	-	67	817
Afet ve Acil Durum Yönetim Başkanlığı Akreditasyon Eğitimi	Kişi	-	-	-	-	359
Toplam	**Kişi**	**11.550**	**3.948**	**4.698**	**4.879**	**15.665**



Binalardaki yapısal unsurların ve bina taşıyıcı sistemlerinin tanıtımı, binaları kullanma ve koruma yöntemleri ve deprem ile ilgili zemin bilgilerinin paylaşıldığı Depreme Karşı Yapısal Bilinç Eğitimine 817 kişi katılım sağlamıştır.

Hem teorik hem de uygulamalı olarak gerçekleştirilen ve içeriğinde arama ve kurtarma yöntemleri, bina hasar sınıflandırması, tıbbi olmayan triyaj, halk sağlığı, afet psikolojisi, olay komuta sistemi hakkında bilgilerin verildiği Hafif Arama Kurtarma Eğitimine 923 kişi katılım sağlamıştır.

Kadıköy Belediyesi Kentsel Arama Kurtarma Takımı eğitmenleri tarafından hazırlanmış olan Eşini Bul Afet Çantanı Hazırla Eğitiminin içeriğinde afet öncesinde hazırlıklı olmak için afet çantasının ne olduğu, neden hazırlanması ve içinde neler bulunması gerektiği hakkındaki bilgiler oyunla verilmekte olup hem Afet Eğitim ve Bilinçlendirme Parkında hem de okullarda gerçekleştirilmektedir. Okullarda gerçekleştirilen eğitime 950 öğrenci katılım sağlamıştır.

"Bir Afet Masalı" isimli müzikal Kadıköy Belediyesi Kentsel Arama Kurtarma Takımı eğitmenleri tarafından okul öncesi hazırlık sınıfları ile ilkokul öğrencilerine yönelik olarak hazırlanmış olup afet öncesi alınacak önlemler konusunda şarkılar ve küçük hikayelerle afetlerden (deprem başta olmak üzere) önce alınması gereken önlemler ve afet sırasındaki davranış şekilleri anlatılmaktadır. Müzikali 2.195 öğrenci izlemiştir.

Afet Eğitim ve Bilinçlendirme Parkı

Kadıköy Belediyesi Afet Eğitim ve Bilinçlendirme Parkı, 2018 yılında hizmete açılmış olup eğitimler Kadıköy Belediyesi Kentsel Arama Kurtarma Takımı eğitmenleri tarafından gerçekleştirilmektedir.

Simülasyon sistemleri ile desteklenmekte olan söz konusu eğitim ve etkinler özellikle çocuk odaklı ve temel olarak 10 yaş grubu çocukları hedef almakla birlikte her yaştan kişi katılabilmektedir.

Afet Eğitim ve Bilinçlendirme Parkında gerçekleştirilen eğitimlere 3.312 kişi katılım sağlamıştır.

Kadıköy Afet Gönüllüleri

30 Ekim 2020 yılında İzmir'de meydana gelen deprem sonrasında proje hayata geçirilmiş ve Kadıköy Belediye Başkanı Sayın Şerdil Dara Odabaşı tarafından Kasım 2020 tarihinde "Kadıköy Afet Gönüllüsü" çağrısı yapılmıştır.

"Kadıköy Afet Gönüllüsü Projesi" Kadıköy İlçesinde olası afetler konusunda bireysel farkındalığı artırmak, mahallelerde eğitimli ve örgütlü çalışma ekipleri oluşturmak, mahallelerde risk ve kapasite tespit çalışmaları gerçekleştirmek, Kadıköy İlçesi dışında gerçekleşecek olası afetler için insani yardım ve müdahale kapasitesini yükseltmek ve Kadıköy Belediyesi Kentsel Arama Kurtarma Takımına yeni üyelerin katılımını sağlamak amacı ile hazırlanmıştır.

Kadıköy Afet Gönüllüleri'nin Kadıköy Belediyesi çatısı altında çalışma usul ve esaslarını belirleyen "Kadıköy Afet Gönüllüsü Çalışma Yönergesi" hazırlanmış ve 17 Mayıs 2021 tarihinde Kadıköy Belediye Meclisi tarafından onaylanmış olup eğitimlere katılım sağlayan gönüllüler tarafından imzalanmaktadır.

Proje kapsamında bugüne kadar toplam 2.290 kişi Kadıköy Afet Gönüllüsü olmak üzere başvuru yapmıştır.

Mayıs 2023 itibari ile 40 saatlik Kadıköy Afet Gönüllüsü Eğitimlerini tamamlayan 60 kişi Kadıköy Belediyesi Kentsel Arama Kurtarma Takımı Destek Gönüllüsü olmaya hak kazanmış olup sertifika ve BAK-Kadıköy kimlik kartını almıştır.

6 Şubat 2023 tarihli Kahramanmaraş depremleri sonrasında başvuru yapan gönüllülerden öncelikle bilinçlendirme eğitimleri ile Hafif ve Hızlı Arama Kurtarma Eğitiminin teorik bölümünü toplam 456 kişi tamamlamış olup eğitim süreçleri devam etmektedir.

Eğitimler devam ederken 19 mahallede bulunan Kadıköy Afet Gönüllüleri mahalle muhtarları ile koordineli olarak söz konusu projenin bir diğer ayağı olan Mahalle Ölçeğinde Toplum Tabanlı Afet Yönetim Projesi ile ilgili olarak da risk ve kapasite analizi çalışmalarına başlanmıştır.

HEDEF 6. 2 Kadıköy ilçesinde meydana gelebilecek olası afet ve acil durumları yönetme kapasitesini geliştirmek

Temel İlk Yardım Eğitimi

Kadıköy Belediyesi Kentsel Arama Kurtarma Takımı üyeleri olası bir afet ve acil duruma hazır olmak amacı "Temel İlkyardım Eğitimi" almaktadır.

Kasım 2023 tarihinde gerçekleştirilen Sağlık Bakanlığı onaylı Temel İlkyardım Eğitimine 38 ekip üyesi katılmıştır.

Eğitim sonrasında teorik ve uygulama sınavlarında başarılı olan ekip üyeleri Sağlık Bakanlığı onaylı İlkyardımcı Sertifikası almaya hak kazanmıştır.

Sağlık Bakanlığı İlkyardım Yönetmeliğine göre ilkyardım sertifikalarının 3 yıl geçerli olması nedeni ile sertifikası olan ekip üyelerine yönelik olarak Aralık 2023 tarihinde Temel İlkyardım Güncelleme Eğitimi gerçekleştirilmiş olup söz konusu eğitime 10 ekip üyesi katılım sağlamıştır.

Kadıköy Belediyesi Kentsel Arama Kurtarma Takımı Orta Seviye Eğitimen Eğitimi Akretitasyonu

T.C. İçişleri Bakanlığı Afet ve Acil Durum Yönetim Başkanlığı tarafından yayınlanan Arama Kurtarma Ekipleri Akreditasyon Yönetmeliği kapsamında ülkemizde "Orta Seviye Arama Kurtarma Ekibi Akreditasyon Belgesi" almaya hak kazanan ilk kamu kurumu ayrıca bu belgeye sahip olan dördüncü ekip olma başarısını göstermiş olan Kadıköy Belediyesi Kentsel Arama Kurtarma Takımı yine aynı yönetmelik kapsamında gerçekleştirilen "Orta Seviye Arama Kurtarma Eğitmen Eğitimi Akreditasyonu" sınavında da başarılı olmuş ve 13 eğitmeni Afet ve Acil Durum Yönetim Başkanlığı (AFAD) tarafından "Yetkilendirilmiş Eğitmen" olmaya hak kazanmıştır.

Köpekli Arama Timleri Sınavı

Türkiye Afet Müdahale Planı kapsamında İç İşleri Bakanlığı Afet ve Acil Durum Başkanlığı tarafından hazırlanan Afetlere İlişkin Akreditasyon Standartları Yönetmeliğine göre Ağır Seviye Akreditasyon Standardında ekip yapısında 2 adet arama köpeği ve eğiticisi bulunmalıdır.

Resmi Gazetede 31.05.2011 tarihli ve 27950 sayılı "Köpekli Arama Timi Çalışma ve Sınav Yönetmeliği" kapsamında Kadıköy Belediyesi Kentsel Arama Kurtarma Takımı bünyesinde 2 adet arama köpeği bulunmaktadır.





Köpeklerimiz Lena ve Coco, AFAD tarafından gerçekleştirilen Enkazda Canlı Arama Sınavında hem "Eğitim Yeterlilik Belgesi" hem de "Görev Yeterlilik Belgesi" almaya hak kazanmış ve ülkemizde meydana gelecek bir deprem sonrasında görev yapabilecek yetkiye sahip olmuştur.

Ayrıca köpeklerimizin ikisi de IRO (International Search and Rescue Dog Organizasyon) Doğada Arama Operasyonel Seviye sınavlarında başarılı olmuşlardır.

Aynı zamanda her iki köpeğimiz de KIF FCI (Uluslararası Köpek Irkları Federasyonu) tarafından gerçekleştirilen sınavda başarılı olmuşlardır.

Akredite Ekipler Eğitim ve Tatbikatı

Kadıköy Belediyesi Kentsel Arama Kurtarma Takımı, TAMP İstanbul Planı, Afet Arama Kurtarma Grubu kapsamında AFAD Yönetim Başkanlığı tarafından düzenlenen, arama ve kurtarma alanında akredite edilen ekiplerin katılımı ile 2023 yılı içerisinde çeşitli tarihlerde gerçekleştirilen ve arama kurtarma faaliyetleri, enkazda çalışma, arazide kayıp arama, eğitim, tatbikat uygulamaları vb. faaliyetlerden oluşan Tematik (Yönetim) Kentsel Arama Kurtarma Tatbikatı, Tematik (Lojistik) Kentsel Arama Kurtarma Tatbikatı, Tematik (Sıcak Kesim) Kentsel Arama Kurtarma Tatbikatı, Tematik (Tahkimat) Kentsel Arama Kurtarma Tatbikatlarına katılım sağlanmıştır.

Kentsel Arama ve Kurtarma, Operasyonel Hazırlık, Organizasyon, Yön ve Adres Bilgisi Eğitimi

Afet ve Acil Durum Yönetim Başkanlığı tarafından 8-12 Mayıs 2023 tarihlerinde gerçekleştirilen "Kentsel Arama ve Kurtarma, Operasyonel Hazırlık, Organizasyon, Yön ve Adres Bilgisi Eğitimi" ne Kadıköy Belediyesi Kentsel Arama Kurtarma personeli ve Kadıköy Afet Gönüllüleri olmak üzere toplam 23 kişi katılmıştır.





HEDEF 6.3 İklim değişikliği etkilerini de dikkate alarak "toplum tabanlı afet yönetim sistemini geliştirecek çalışmalar yapmak

Kadıköy Belediyesi olarak 2000 yılında başlattığımız Afet Yönetim Projesi ve 2005 yılında kurulan Kadıköy Belediyesi Kentsel Arama Kurtarma Takımı İstanbul'u bekleyen deprem tehlikesini de önceleyerek afetler ile mücadelede yürüttüğü çalışmalarda risk yönetimini esas almıştır. Bu sebeple sürekli uluslararası gelişmeleri takip edip yeni projeler geliştirmektedir.




HALI
YORGAN
PERDE
TEL. 369 59 350
ZABITA
KADIKÖY
1592
BELEDİYE
ZABITASI
80.-TL
Dolma
Kilo
ZAFER GIDA 84

ALAN 7. KENT ve TOPLUM DÜZENİ

AMAÇ 7. Daha yaşanabilir Kadıköy için daha huzurlu ve güvenli bir kent ortamı yaratmak

HEDEF 7. 1 Kent ve toplum düzeni denetimlerinin etkinliğini artırmak ve sürekliliğini sağlamak

Belediyemiz, Kadıköy'de kent ve toplum düzeninin esenlik, huzur, sağlık ve güven içinde sürdürülmesine yönelik olarak kontrol, denetim ve bilinçlendirme faaliyetlerini yürütmektedir. Görsel kirlilik unsurları kaldırılarak seyyar satıcılar ve dilencilerle mücadele edilmekte ve izinsiz işgalleri önlemeye yönelik denetimler gerçekleştirilmektedir. Kurumun sorumluluk alanı dahilindeki işyerleri ruhsatlandırılmakta ve denetlenmektedir. Ruhsatsız faaliyet gösteren işyerleri ile kazı ve yol tahribatı vakalarıyla ilgili tespitler tutanak düzenlenmek suretiyle belediyemizin ilgili birimlerine iletilerek takibatları yapılmıştır.

Beton ve Zemin Laboratuvar Çalışmaları

Jeolojik ve Jeofizik Çalışmalar,
Test Kontrolü İşlemleri,
Riskli Bina Tespiti,
Taze Beton Kontrolü,
Riskli Yapı Tespit Rapor Kontrolü
yapılmıştır.

Ruhsatlandırma ve Denetleme Çalışmaları

Belediyemiz sınırlarında kent ve toplum düzenini sağlamak ve muhafaza etmek amacıyla 2023 yılı içerisinde 1.140 adet işletme ruhsatlandırılmış olup akabinde gerekli denetimler gerçekleştirilmiştir.

Bununla birlikte seyyar satıcılık faaliyetlerine yönelik aralıksız çalışmalar yapılmış, el konulan mallar yeddi emin deposunda emanete alınmıştır.

Zabıta Müdürlüğümüze bağlı ekipler tarafından belediyemiz emir ve yasaklarının takibi yapılarak halkın huzur ve sükûnunu bozacak şekilde yasal mevzuata aykırı faaliyetlere mani olunmuş ve yapılan denetimlerde ruhsatsız faaliyet gösteren iş yerleri, izinsiz yapılan kazı ve yol tahribatları ile ilgili tespit tutanakları düzenlemek suretiyle belediyemiz ilgili birimlerine sevk edilerek takibatları yapılmıştır.

Ruhsat Verilen ve Denetlenen İşyeri	2023
Sıhhi Müesseseler	976
Gayri Sıhhi Müesseseler	37
Umuma Açık İstirahat Eğlence Yerleri	41
Ulusal Bayram Çalışma Ruhsatı	86
Toplam	**1.140**

Beton ve Zemin Laboratuvar İşlemleri	Ölçü Birimi	2021	2022	2023
Şantiye Sayısı	Adet	215	243	384
Şantiyede Gidilen Yapı Elemanı Sayısı	Adet	552	610	759
Alınan Küp Numune Sayısı	Adet	10.934	12.444	15.766
Beton Raporları Uygunluk Onayı	Adet	366	436	552
Şantiyeden Karot Alımı	Adet	261	362	293
Beton Karot Numunelerinin Yerinde Alınması ve Kırımı	Adet	1.178	1.845	1.129
Yerinde Kontrol Edilen Arazi Sayısı	Adet	274	328	481
Yerinde Kontrol Edilen Sondaj Sayısı	Adet	1.154	1.402	2.086
Yerinde Kontrol Edilen Sismik Analiz Sayısı	Adet	892	1.063	1.685
Zemin Etüdü Rapor Kontrol Sayısı	Adet	112	166	288
Revize Zemin Etüdü Rapor Onayı	Adet	23	21	32
Zemin Etüdü Başvuru İşlemi	Adet	222	259	406
Yerinde Kontrol Edilen İyileştirme	Adet	39	24	45
Yerinde Kontrol Edilen İyileştirme Deneyi	Adet	39	24	45
Tarafımızdan Ölçüm Yapılan Sismik Sayısı	Adet	4	2	6
Hazırlanan Ön Zemin Etüt Rapor Sayısı	Adet	4	1	2
Kontrol Edilen Rapor Sayısı	Adet	306	322	468
Riskli Bina Tespit Onay Sayısı	Adet	108	236	408
Riskli Bina Giriş Sayısı	Adet	312	322	588
Harçlardan ve Ücretlerden Muafiyet İşlemleri	Adet	270	383	505
Riskli Yapı Kararına İtiraz Başvurusu	Adet	191	215	246
Zabıtaya Gönderilen Tebligat Sayısı	Adet	394	355	358
Yapı Denetim Bürosuna Gönderilen Yazı	Adet	344	313	226
Taze Beton Numune Sayısı	Adet	489	689	1.097

HEDEF 7. 2 İlgili kurumlarla işbirliği içinde toplumun her kesiminin güvenli gıdaya ulaşmasına katkıda bulunmak

İlçemiz dahilinde, haftanın belirli günlerinde Göztepe, Erenköy, Acıbadem, Fikirtepe, Kozyatağı, Sahrayıcedit, Koşuyolu ve Organik Halk Pazarı olmak üzere 8 farklı noktada kurulan semt pazarlarında nizam intizamın sağlanması, pazar esnafının kendi mahalline tezgah kurması, pazar harici yerlere tezgah kurulmaması, her türlü işgalin önlenmesi, etiket, eksik gramaj, bozuk ve çürük mal satılmaması, halka rahat, huzurlu ve güvenli alışveriş ortamının sağlanması, seyyar esnafın faaliyetine mani olunması, pazarların zamanında kapatılması, tezgah sahiplerinin atıklarını poşet içinde toplaması, tezgah kurma belgelerinin kontrolü ve belgelerin alınması konularının takibi yapılmıştır. Bu doğrultuda tezgah kurma belgesi almayan, pazar açma-kapama saatlere uymayan 43 esnafa 5957 sayılı Kanun gereği, 25 esnafa ise 5326 sayılı Kabahatler Kanunu hükmünce iş-

lem yapılmıştır. Ayrıca 69 esnafın, pazar devir işlemleri gerçekleştirilmiştir.

Gıda üretimi ve satışı yapılan pazar ve iş yerleri, ekiplerimiz tarafından teknik ve hijyenik açıdan denetlenmekte ve kendilerine kişisel hijyen, gıda ve işyeri hijyeni konusunda bilgilendirme yapılmaktadır. Tespit edilen eksikliklerin giderilmesi için yasal süre verilerek takibi sağlanmaktadır.

İlçemizde balık satışı yapılan yerlerde, avlanmasına izin verilen balık ağırlık ve boyları ile halk sağlığı açısından İlçe Tarım ve Orman Müdürlüğü ile koordineli olarak denetimler yapılmaktadır.

İşletmelerde Toplam Polar Madde Ölçümü

Bitkisel atık yağların alıcı ortama verilmesinin engellenmesi için İklim Değişikliği ve Sıfır Atık Müdürlüğü ekiplerimiz tarafından belirlenen program çerçevesinde işletme denetimleri gerçekleştirilmektedir. 2023 yılında kızartma faaliyeti olan 131 işletme denetlenmiş, 70 işletmede toplam polar madde ölçümü gerçekleştirilmiştir.





HEDEF 7. 3 Çevresel kirliliğin tespiti, kontrolü, azaltılmasına yönelik denetimlerin etkinlik ve sürekliliğini sağlamak

Denetim Çalışmaları	2019	2020	2021	2022	2023
Koku-duman ve hava kirliliği yönünde yapılan denetim sayısı	615	640	559	675	532
Su kirliliğine yönelik gerçekleştirilen analiz sayısı	70	88	71	73	80
Gece gürültü denetim sayısı	205	107	495	498	502
Canlı müzik komisyonu tarafından değerlendirilen işletme sayısı	30	20	27	41	-
Gürültü kirliliği denetim sayısı	1.189	1.229	1.153	1.165	1.176
İlan, Reklam ve Tabela Denetimleri	232	219	592	603	428
Görüntü kirliliği denetim sayısı	330	176	178	164	145
EMR denetim sayısı	36	31	49	23	25
Gerçekleştirilen EMR ölçüm sayısı	151	75	135	110	127
Işık kirliliği denetim sayısı	-	71	90	62	74
İnşaat sahalarında asbest kontrolü sayısı	144	158	186	251	275

GÖRÜNTÜ KİRLİLİĞİ ANALİZİ VE TEMİZLİĞİ ÇALIŞMALARI

İlan, Reklam ve Tabela Denetimleri:

İşyerleri, ofis vb. yerlere ait toplam 428 adet reklam, ilan, tanıtım öğeleri müracaatları yerinde kontrol edilerek incelemesi yapılmıştır. Uygun görülen reklam öğelerinin vergilendirilmesi için sorumlu birimlere bilgilendirme yapılmıştır. Uygun görülmeyen ticari tanıtım ve tehlike arz eden reklam öğelerine ise müdahale edilmiştir.

2023 yılı içerisinde görüntü kirliliğini önlemeye yönelik 145 adet denetim gerçekleştirilmiştir. Yasal olmayan afiş, pankart vb. reklam öğeleri kaldırılmıştır.

Işık Kirliliği ile Mücadele Çalışmaları

İlçemiz genelinde kentsel dönüşüm projeleri kapsamında yeni yapılan binaların cephe yüzey ve bahçelerinde dekoratif amaçlı monte edilen ışıklandırmalardan kaynaklı şikayetlere yönelik 74 adet denetim yapılmıştır. Işık kirliliği ile ilgili herhangi bir yasal düzenleme bulunmadığından bina yönetimlerine akşam ve gece saatlerinde mevcut ışıklandırmaların kapalı tutulması amacıyla uyarılar yapılmaktadır. Ayrıca karayoluna yakın binalardaki ışık sistemlerinin araç görüşünü etkileyebileceğinden dolayı Karayolları Genel Müdürlüğüne resmi yazı ile bildirimler yapılmıştır. Ticari kuruluşların ışıklı reklam, ilan ve tanıtım uygulamaları kapsamında 2023 yılında 55 şikayet değerlendirilmiş olup reklam öğelerinin ışık şiddeti çevreyi rahatsız etmeyecek düzeyde ayarlatılmıştır.

HAVA KİRLİLİĞİ KONTROLÜ

Hava kirliliğinin insan sağlığı ve çevre üzerindeki zararlı etkilerini önlemek veya azaltmak amacıyla işyerleri/konutlarda yakılan katı yakıtlar kontrol edilerek yapılan 16 adet denetim neticesinde mevzuatta belirtilen yasal yakıtların kullanılması sağlanmıştır.

Pişirme Kaynaklı Koku-Duman Kontrolü

İlçemizde hava kalitesinin korunmasına yönelik fırın, pastane, kafeterya, lokanta vb. işletmelerin pişirme faaliyetleri ile ilgili 532 adet denetim yapılmıştır. Yapılan denetimlerde mevcut işletmelere uygun filtre ve baca sistemlerinin kurulması, mevcut baca sistemlerinin ise İBB İtfaiye Daire Başkanlığından yetkilendirilmiş firmalar tarafından periyodik temizlik ve



bakımlarının yaptırılması sağlanmıştır. Yoğun kirlilik içeren 3 adet işletmeden konu ile ilgili yetkili meslek odaları tarafından teknik rapor hazırlatılarak çözüme kavuşturulmuştur.

ÇEVRESEL GÜRÜLTÜ KONTROLÜ

2007 yılından itibaren aldığımız gürültü yetki devri ile gürültü kaynakları bazında oluşan şikâyetlerin değerlendirilmesi yapılan denetimler ve şikayet sahiplerinin konutları içerisinden alınan gürültü düzeyi ölçümleri ile çözüme kavuşturulmaktadır.

2023 yılı içerisinde gündüz 1.176 adet ve gece 502 adet olmak üzere konut, ticari işletme, inşaat, tesis, eğlence yeri, mekanik sistemler, müzik vb. konularda gürültü denetimleri gerçekleştirilmiştir. İlgili yönetmeliğe aykırı şekilde gürültüye sebep olan 8 adet işletmeye cezai işlem yapılmıştır.

SU-ATIKSU KONTROLÜ

2023 yılı çevre analizi çalışmaları kapsamında 80 su analizi gerçekleştirilmiştir. İlçemizde 7 noktada bulunan yüzme alanlarından deniz suyu numuneleri alınarak mevcut su kalitesi Mayıs-Eylül ayları arasından ölçülmüş, ölçüm sonuçları, Kadıköy İlçesi Deniz Suyu Analiz Sonuçları Haritası üzerinden vatandaşlarımızla paylaşılmıştır. Ayrıca, belediyemizin dört hizmet biriminde kurulu olan yağmur suyu toplama sistemleriyle depolanan sular ile "Az Atık Çok Su Projesi" kapsamında kullanılan arıtmalı su sebillerinin içme suyu analizleri yapılmıştır.

ELEKTROMANYETİK RADYASYON KİRLİLİĞİNİN KONTROLÜ

2023 yılı içerisinde aydınlatma direkleri ve konut-işyeri çatıları üzerinde bulunan baz istasyonlarıyla ilgili Belediyemize ulaşan şikayetler değerlendirilerek 127 adet elektromanyetik alan radyasyon şiddeti ölçümü

alınmıştır. Alınan diğer ölçüm değerlerinin 09.10.2015 tarih ve 29497 sayılı Elektronik Haberleşme Cihazlarından Kaynaklanan Elektromanyetik Alan Şiddetinin Uluslararası Standartlara Göre Maruziyet Limit Değerlerinin Belirlenmesi, Kontrolü ve Denetimi Hakkında Yönetmeliğin 16. Maddesinin (b) bendinde belirtilen "Çevre ve insan sağlığı dikkate alınarak; ihtiyati tedbir açısından, tek bir cihaz için Uluslararası İyonlaştırmayan Radyasyondan Koruma Komisyonunun (ICNIRP) belirlediği limit değerin dokuzda ikisini (9/2) aşamaz." (Ülkemizde bu değerler 9.15 V/m olarak alınmaktadır.) sınır değerlerin altında olduğu tespit edilmiştir.

Ayrıca ilçemiz genelinde baz istasyonlarından alınan ölçüm değerleri Gsm Baz İstasyonları Ölçüm, Gözlem ve Çevresel İnceleme Haritasına işlenerek kamuoyu ile paylaşılmıştır.

İNŞAAT VE HAFRİYAT ATIKLARININ KONTROLÜ

Kaçak hafriyat ve moloz dökümüne engel olmak amacıyla 827 Hafriyat Toprağı ve İnşaat Yıkıntı Atıkları Kabul Belgesi düzenlenmiştir.

İnşaat Sahalarında Asbest Atıklarının Kontrolü

Halk sağlığını korumak amacıyla inşaat sahalarındaki tehlikeli atıkların (asbest, floresan, paratoner, PCB vb.) bertarafı ile geri dönüştürülebilir atıkların (kağıt, cam, metal, plastik, karton vb.) kazanımının sağlanması için 2023 yılında 275 inşaat sahası denetlenmiştir. 9 inşaat sahasında asbestli malzeme tespit edilmiş; 1 binada kazan (420 kg) ve 8 binada ethernit (90.300 kg) olmak üzere toplam 90.720 kg asbest atığının bertarafı sağlanmıştır.

Kentsel Dönüşüm ve Kentsel Yenileme Bölgelerinden Kaynaklanan Çevresel Kirliliklerin Kontrolü

İlçemizde yoğun şekilde devam eden inşaat hafriyat çalışmalarındaki sürecin insan sağlığına, günlük yaşam kalitesine ve çevreye olan etkilerinin minimuma indirilmesi ile ilgili İstanbul Büyükşehir Belediyesi Tebliğleri, Hafriyat Toprağı İnşaat ve Yıkıntı Atıklarının Kontrolü Yönetmeliği, Belediye Kanunu ve Kadıköy Belediyesi Meclis Kararı doğrultusunda teknik saha kontrolleri gerçekleştirilmektedir.





Bu kapsamda, hafriyat toprağı miktarı 5000 m3 üzerinde olan 74 inşaat sahasında denetim gerçekleştirilmiş olup, hafriyat araçlarının çevre kirliliğine sebebiyet vermemesi için inşaat sahası giriş kısmına mıcır serdirilerek; seyyar yıkama sistemlerinin kurulması sağlanmıştır.

Asbest Verileri	2019	2020	2021	2022	2023
Denetlenen İnşaat Sahası Sayısı	144	158	186	251	275
Asbest Tespit Edilen Bina Sayısı	21	23	27	17	9
Bertaraf Edilen Asbest Atığı Miktarı (ton)	17,53	23,77	50,1	92,02	90,72

www.gazetekadikoy.com.tr

GazeteKadıköy

Yıl: 25 / Sayı: 1217 HAFTALIK BAĞIMSIZ YEREL GAZETE 24 – 30 KASIM 2023

Kadına yönelik şiddete karşı birlikte mücadele



Şiddet, yoksulluk ve güvencesiz çalışma koşulları nedeniyle kadınların hayatları her geçen gün zorlaşıyor. Kadınlar 25 Kasım Kadına Yönelik Şiddetle Uluslararası Mücadele ve Dayanışma Günü dolayısıyla ülkenin dört bir yanında sokağa çıkacak. İstanbullu kadınlar yoksulluğu, şiddeti protesto için 25 Kasım günü saat 16.00'da Mecidiyeköy Meydanı'nda buluşacak.



Kadına yönelik şiddetin önlenmesi için yıllardır mücadele eden örnek yerel yönetimlerden biri de Kadıköy Belediyesi. Toplumsal cinsiyet eşitliği, kadınların güçlenmesi, kadın dayanışmasının büyümesi ve kadına yönelik şiddeti önlemek için çalışmalar yapan belediyenin hizmetlerini derledik ● Sayfa 8'de

Baba Bana Masal Anlatma – 25
MEHMET FIRAT PÜRSELİM 5'TE

Ustaların acemilik hakkı!
ALPER TURGUT 7'DE

Fotoğraflı Kadıköy Tarihi – 25
EMRE MUŞAZLIOĞLU 16'DA

Edebiyat Hayatından Hatırlamalar – 241
İSMET KÜR 5'TE





Kadıköy'de skuter çilesi bitmiyor

Kaldırım işgali ve yaya güvenliğini tehlikeye atan skuterler, büyük sorunlara yol açmaya devam ediyor. Yetkisizlik nedeniyle belediye anlık çözümler dışında kalıcı çözümler üretemiyor. Belediye Başkanı Şerdil Dara Odabaşı yerel yönetimlerin yetkilendirilmesini isterken, Kurumsal İletişim Müdürü Serkan Taşkent ise, yetkisizlik nedeniyle ilçedeki skuter sayısını bile bilmediklerini söyledi ● Sayfa 3'te





İstanbul'un doğal varlıkları tehdit altında

İstanbul Büyükşehir Belediyesi'nin hazırladığı "KORU İstanbul" strateji belgesinde, bitki ve hayvan türleri açısından zengin bir mirasa ev sahipliği yapan İstanbul'un kırsal alanlarının tahrip ve tehdit altında olduğu bilgisi paylaşıldı. Araştırmada kırsalının korunduğu bir İstanbul ile kırsalının korunmadığı İstanbul'un gelecekteki durumu da ortaya konuldu ● Sayfa 11'de



Türkiye'den sadece Kadıköy listede

Lancet Geri Sayım raporuna göre sıcaklığa bağlı ölümlerde 4,7 artış yaşanması ve aşırı sıcakların yüzde 60'ının insan kaynaklı iklim değişikliği nedeniyle meydana gelme olasılığı en az iki kat arttı. Sıcaklık artışı ve iklim felaketleri artarken Kadıköy Belediyesi de iklim kriziyle mücadelesini sürdürüyor. Kadıköy, iklim değişikliğiyle mücadelede öncülük eden kentlerin girdiği ICLEİ A Listesi'ne Türkiye'den giren ilk ve tek ilçe oldu ● Sayfa 10'da



Kanun yürürlükte: Evini kiralayanlar dikkat!

100. yılda 'Cumhuriyet'in Yüzleri' belgeseli

Gazeteci Hilal Solmaz, 'Cumhuriyet'in



Şarj istasyonlarının kurulumuna başlandı

Kadıköy Belediyesi, elektrikli araçların artması ile birlikte ihtiyaç



ALAN 8. KURUMSAL HİZMETLER

AMAÇ 8. Kurum kaynaklarını etkin ve verimli yönetmek

HEDEF 8. 1 Tedarik yönetimini etkinleştirmek

2023 yılı içerisinde 1 adet asfalt silindiri, 4 adet mini çöp kamyoneti, 1 adet sepetli platform aracı, 2 adet damperli kamyon ve 1 adet fırın dorsesi olmak üzere 9 adet araç satın alımı yapılmış ve araç filo sayımız 282'ye yükselmiştir.





AMAÇ. 9 Kurumsal kapasiteyi ve hizmet verimliliğini artırmak

HEDEF 9.1 Yenilikleri yakından takip ederek teknolojik hizmetlerin etkin, verimli ve güvenli verilmesini sağlamak

Dijital Kadıköy Mobil Uygulaması

Dijital Kadıköy, tüm Kadıköy halkının hayatlarını kolaylaştıracak, e-belediyecilik hizmetlerinden, belediyemiz tarafından özel olarak halkımıza sunulan katma değerli servislerden ve belediyemiz tarafından hali hazırda yahut gelecekte halkımızın faydasına olacağı belirlenen üçüncü parti hizmetlerinden tek kanaldan güvenle, hızla ve kolaylıkla faydalanmasını sağlayacak, buna ek olarak alınacak önemli Belediye kararlarında halkımızın bilgi edinmesini ve fikir beyan edebilmesini mümkün kılarak yönetime katılmasına imkan verecek bir Dijital Belediyecilik Uygulamasıdır.

Sosyal belediyecilik anlayışımız çerçevesinde, vatandaşımızın yönetime katılması, önemli konularla ilgili kesin şeffaflık ilkesine uygun olarak bilgi sahibi olmasının sağlanması, alınacak kritik kararlarla ilgili fikrini beyan

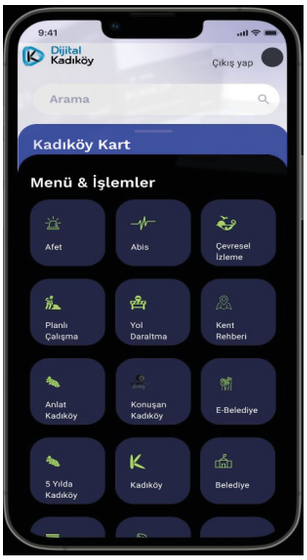

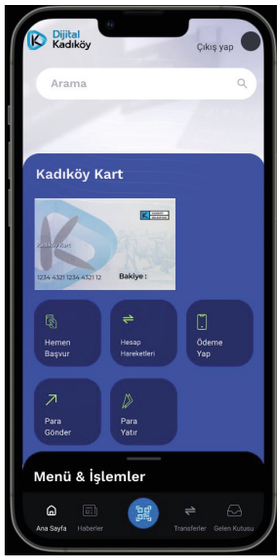

edebilmesi hatta oy kullanarak karar mekanizmasına direkt müdahale edebilmesi, tüm belediyecilik hizmetlerinden adil ve eşit bir şekilde faydalanabilmesi ve bu hizmetlere kolayca ulaşabilmesi esastır. Dijital Kadıköy bu esaslara uygun olarak tasarlanmıştır.

Bununla birlikte, çevre kirliliği, geri dönüşüm, sağlıklı yaşam, doğal afetlerde yapılması gerekenler vb. konularda vatandaşımızı ortak bilince ulaştırmak, sorumluluk sahibi ve duyarlı olmasını teşvik etmek için eğitici ve yönlendirici olma misyonumuzu yerine getirme yolunda kolay anlaşılır ve kolay kullanılır bir araç olması da amaçlanmıştır.

Ayrıca Kadıköy Esnafı ile Kadıköy halkının etkileşimini artırmak için uygulama içindeki "Kadıköy Kart" önemli bir araç olacaktır. Halkımız semt içerisinde Kadıköy Kartı ile ödeme yaptıkça avantajlar elde edecek, esnafımız ise Dijital Kadıköy uygulaması içerisinde görünürlük elde ederek halkımıza ulaşabilecektir.

2023 yılında uygulama içerisine vatandaşları bilgilendirmek üzere Afet Bilgi Yönetim Sistemi(ABİS), İlçemizde yürütülen planlı çalışmaların olduğu Planlı Çalışma, günlük yol kapama ve daraltma izinlerinin görülebildiği Yol Daraltma ve vatandaşlarımızın çevre izleme ve uyarı sistemi üzerinden hava kalitesi, deniz suyu kalitesi, yenilenebilir enerji, yağmur suyu hasadı gibi verileri inceleyebildiği Çevre İzleme modülleri eklenmiştir.

Dijital Kadıköy mobil uygulaması 2023 yılında yenilenerek yeni ve kullanıcı dostu bir ara yüz tasarımı oluşturulmuştur. Yenileme sonrası uygulamada belediyemiz Atık Getirme Noktaları, engelli vatandaşlarımızın faydalanacağı Engelsiz Kadıköy, vatandaşlarımızın randevu ile atıklarını teslim edebilecekleri Atık Toplama modülleri eklenmiş olup, Kadıköy Kartın kullanımını kolaylaştırmak içim para yükleme alanına yeni seçenekler getirilmiştir.

KURUM ARŞİV ÇALIŞMALARI

Kurumumuzun amaç ve hedefleri doğrultusunda geliştirmiş olduğu uygulamalar ile vatandaş, banka, eksper, bilirkişi, mahkeme vb. paydaşlarımızın süreçlerini kolaylaştırarak, vatandaş ve hizmet alan odaklı yönetim anlayışını kalıcı hale getirmek, hizmet kalitesini sürekli arttırmaya yönelik, daha şeffaf, ölçülebilir ve denetlenebilir bir sistemle elektronik hizmetler sunmayı sağlamaktayız.

İmha Çalışmaları

Kurum Arşiv Birimi koordinesinde gerçekleştirilen imha çalışmaları kapsamında, Mali Hizmetler Müdürlüğü, Plan ve Proje Müdürlüğü, Özel Kalem Müdürlüğü, Sağlık İşleri Müdürlüğü ve Strateji Geliştirme Müdürlüğü'ne ait arşiv belgesi özelliği taşımayan 17.718 klasör içindeki belge, Devlet Arşivleri Başkanlığının ve Başkanlığımızın onayları alınarak imha işlemi tamamlanmıştır.

Standart Dosya Planı Uygulamaları

Saklama Süreli Standart Dosya Planını Kurumumuzda uygulama, adapte ve idare etmekle sorumlu Kurum Arşiv Birimi, Devlet Arşivleri Başkanlığının 2023 yılında revize ettiği Saklama Süreli Standart Dosya Planı için güncelleme çalışmaları gerçekleştirilmiştir.

Online Başvuru Adetleri

6 Şubat 2023 tarihinde meydana gelen Kahramanmaraş merkezli depremlerden sonra Kadıköy'de ikamet

Çevrimiçi Hizmetler	İşlem Adedi	2022 Yılı Tahsilatı (TL)	İşlem Adedi	2023 Yılı Tahsilatı (TL)
e-Eksper	7975	5.254.567,21	5226	6.504.601,15 TL
e-Bilirkişi	420	Ücretsiz	369	Ücretsiz
Harçtan Muaf	96	Ücretsiz	66	Ücretsiz



eden ya da mülkü bulunan vatandaşlarımızın binalarının projelerini ve zemin etüt defterlerini online başvuru ile talep edebilmeleri için, "Bina Bilgi Kapsamında Mimari ve Statik Proje Talebi" ve "Zemin Etüt Raporu, Statik Defter, Beton Raporu Talepleri" isimli konular tanımlanarak, EBYS üzerinden toplam 3.321 adet farklı başvuruya Kurum Arşiv koordinesindeki Bina Bilgi Ofisi tarafından yanıt verilmiştir.

Dijitalleştirme Çalışmaları

2013-2022 tarihleri arasında alınan 1.059.988 adet evlendirme başvuru evrakı dijitalleştirilmek üzere fiziki arşiv dosyalarından ayrıştırılıp tasnif ve ayıklaması yapıldıktan sonra tarama ve indeksleme yapılarak OCR (Optik Karakter Tanıma) işlemi uygulanmış ve belediyemiz Elektronik Belge Yönetim Sistemine (EBYS) aktarılmıştır. Bununla birlikte Yapı Kontrol Müdürlüğüne bağlı Beton Zemin Bürosunda bulunan 2.234 adet zemin etüt defteri dijitalleştirilerek dijital imar arşiv dosyalarına eklenmiştir.

Verilerin Korunması Üzerine Yürütülen Çalışmalar

Belediyemiz kişisel verilerin korunması çalışmaları kapsamında vatandaşlarımızı ve personelimizi bilgilendirici hizmetlerin tamamlanmasını sağlamış olup 19-20-21 Aralık 2023 tarihlerinde tüm kişisel veri ile ilgili tüm personele bilgilendirme eğitimleri gerçekleştirmiştir.

Kurumumuzda kullanılmakta olan sunucu, internet siteleri ve ağ sistemlerine iç ağımızdan ve dış ağlardan gelebilecek siber saldırı vektörlerinin tespiti ve bunlara karşı güvenlik prosedürlerimizin güvenli bir şekilde yapılandırılması için Güvenlik ve Sızma Testi yapılarak gerekli önlemler ve prosedürler belirlenmiştir.

Bilgi ve İletişim Güvenliği Uyum ve Denetim İzleme Sistemi (BİGDES) kaydına gerekli dokümantasyon işlemleri yapılarak eklenmiştir. Bilgi ve İletişim Rehberi çalışmaları kapsamında; bilgi güvenliği risklerinin azaltılması, ortadan kaldırılması ve özellikle gizliliği, bütünlüğü veya erişilebilirliği bozulduğunda güvenliği tehdit edebilecek veya kamu düzeninin bozulmasına yol açabilecek kritik bilgi/verinin güvenliğinin sağlanması için asgari güvenlik tedbirlerinin belirlenmesi ve belirlenen tedbirlerin uygulanması için yürütülecek faaliyetlerin tanımlanması yapılmıştır.

Yazılım Geliştirme Çalışmaları

Açık Veri Portalı ile ücretsiz olarak ve herhangi bir şarta bağlı olmaksızın herkesin kullanabildiği, patent ya da diğer kontrol mekanizmalarına tabi olmayan ve herhangi bir telif hakkına sahip olmayan verilerin kent yönetiminde şeffaflığı, hesap verilebilirliği ve yönetime katılımı kolaylaştırması, araştırmacıların çalışmalarını desteklemek ve yeni analizlerin yapılmasını teşvik etmek amacıyla https://acikveri.kadikoy.bel.tr/ web sitesi hazırlanarak hizmete sunulmuştur.

Gazete Kadıköy, TESAK, Bostan Kura, Khalkedon, Konuşan Kadıköy, Yeniden Kullanım Pazarı Kura, Kalamış Yaz Festivali, Atıksız Yaşam Merkezi, Kadıköy Dükkan, Gençlik Sanat Merkezi, İDEA Çocuk web siteleri hazırlanarak hizmete açılmıştır. Alan Kadıköy etkinliklerinin duyurulması için alankadikoy, Kadıköy Maratonu için Cadde21k, Avrupa Birliği Projeleri için euprojectskadikoy ve çocuklara yarıyıl etkinliklerinin



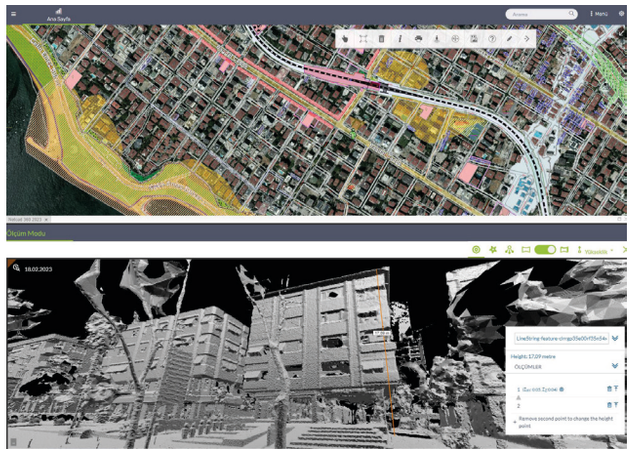

duyurulması için yariyilsenligi.kadikoy.bel.tr web siteleri hazırlanarak hizmete açılmıştır. Mevcut web sitelerinin güncelleme ve bakımları yapılmıştır.

Belediyemiz web sitesi www.kadikoy.bel.tr yenilenerek hizmete açılmıştır. Web sitemiz yeni tasarımı ile güncel yazılım dillerine uygun, kullanıcı dostu ve vatandaşlarımızın taleplerine daha hızlı erişmesini sağlayacak şekilde hazırlanmıştır.

Belediyemiz çağrı merkezi altyapısı güncellenerek vatandaşlarımızın kurumumuza çok kanallı bir yapı üzerinden ulaşması, taleplerinin harcama birimlerine görev ataması yapıldıktan sonra takibinin yapılması, vatandaşlarımızın talepleri sonrası kısa mesaj, geri arama ve sahada memnuniyet ölçümlerinin yapılarak tüm bu verilerin hızlıca raporlanmasını sağlayacak bir yapıya dönüştürülmüştür. Vatandaşlarımız web sitemiz üzerinden taleplerinin gerçekleşme durumlarını inceleyebilmekte ve geri bildirimde bulunabilmektedir.

Çocuk hakları ve çocukların dijital dünyada eğitim ve bilgilendirilmesi, gelişmekte olan teknolojilere hakim olması ve katılımcılık anlayışlarının geliştirmesi üzere yenilikçi yaklaşımlarla yürütülen hizmetlerimiz doğrultusunda çalışmalar yürütülmesi amacıyla uzman eğitmenlerden mesleki eğitimlerin verilmesi, çocuklara yaratıcıklarını, becerilerini geliştirmesi ve oyunlaştırma temelinde çocukların merakını geliştirmesi, sorumluluk kazanması, uygulama ve deneyim ile gerçekçi bir şekilde meslekleri öğrenmesi, yeteneklerini ve hayal güçlerini geliştirmesi amacıyla https://cocukfakultesi.kadikoy.bel.tr/ web sitesi hazırlanmıştır.

360 Panorama Görüntü Çekimi

Belediyemiz yetki alanlarında bulunan cadde ve sokakların yüksek çözünürlüklü ve lazer nokta bulutu üreten kameralarla dijital ikizlerinin oluşturulması, Belediyemiz coğrafi bilgi sistemlerine entegre edilerek birimlerimizce kullanılması, vatandaşlarımızın erişimine açılması sağlanmıştır. Bu çalışma kapsamında Özgürlük Parkı, Kriton Curi Parkı, Fenerbahçe Parkı, Koşuyolu Parkı, Milli Hakimiyet Parkı, Moda Parkı, Kemal Sunal Parkı, Afet Eğitim ve Bilinçlendirme Parkında envanter ve görüntü kayıtlarının alınarak kullanılmakta olan coğrafi bilgi sitemleri programına eklenmesi sağlanmış olup görüntüleme süreçleri de tamamlanmıştır.

Ağ ve Sistem Yönetimi Çalışmaları

2023 yılı içerisinde Belediyemiz dış birimlerinin lokal ağa dahil olabilmesi için Çamlıca Kulesinde bulunan radio-link sistemine 2 adet dış birim (Beton Zemin Laboratuvarı ve Süreyya Operası) eklenmiş ve lokal ağa dahil edilmiştir. Belediyemiz dış birimlerinin metro internet altyapısına taşınması ile ilgili çalışmalar yürütülmüştür. Bu süreçte afet parkı metro internet altyapısına taşınmış olup Kent Müzesi, TESAK, Kayışdağı Fen İşleri Atölye ve Barış Manço Kültür Merkezinin geçiş süreçleri projelendirilmiştir.

Belediyemiz sistem güvenliğinin durumunu test etmek amaçlı zafiyet taraması yapılış olup, tarama sonucunda ortaya çıkan eksikliklerin giderilmesi için çalışmalar yapılarak eksiklerin giderilmesi sağlanmıştır. Belediye sunucu parkurunun 7/24 izlenebilmesi için çalışma yapılarak monitoring yazılımı sunuculara kurulmuş ve anlık kontrol altında tutulması sağlanmıştır. Belediyemizde bulunan ve destek süresi biten işletim sistemleri güncel işletim sistemlerine geçirilmiştir. Belediyemizde yürüttüğümüz teknolojik altyapıyı geliştirme çalışması içerisinde 26 adet yeni sanal masaüstü birimlerimize kurulmuş ve aktif olarak çalışan VDI sayısı 126 ya çıkarılmıştır. Belediyemiz bağlı Barış Manço

Kültür Merkezi alt yapısı yenilenerek yeni erişim noktaları (Access Point cihazları) ve ağ anahtarları(switch) kurularak TESAK biriminin kablosuz altyapısı yenilenmiştir.

Yönetim Bilgi Sistemleri Çalışmaları

Kişisel Verileri Koruma Kurumunun kararları doğrultusunda Belediyemiz KVKK çalışmaları ile evrak ve başvuru takip ekranlarının sadece ilgili başvuru sahiplerine gösterilmesi sağlanarak veri güvenliği konusunda gereken önlemler alınmıştır.

Belediyemiz hizmetlerini vatandaşlarımızın daha hızlı ve güvenli ulaşmasını sağlamak için web üzerinden online olarak sunmaktadır. Bu kanaldan alınan bazı başvurular;

1.557 Çocuk Yuvası Başvurusu

5.418 Kadıköy Bostanlarına Kayıt Başvurusu

622 Yeniden Kullanım Pazarı Kayıt Başvurusu

2.937 Online İşyeri Ruhsat Randevusu

4.184 Online Evlendirme Randevusu

1.137 Online Hayvan Kısırlaştırma Başvurusu

1.357 Ekolojik Yaşam Atölyeleri Başvurusu

12.673 Çocuk Kurs, Atölye Başvurusu

9.610 Yapılandırma Talebi Başvurusu

773 İDEA İşlik Başvurusu

1.985 Diğer Hizmet Başvuruları

olmak üzere toplam 42.253 hizmet başvurusu alınmıştır. Vatandaşlarımızın hizmetine EBYS üzerinden 12 adet yeni web hizmeti sunulmuştur.

Hizmet Adı	Başvuru Türü	İlgili Birim
Park ve Bahçeler Müdürlüğü Envanter Modülü	Online Başvuru	Park ve Bahçeler Müdürlüğü
Maks Entegrasyonu	Online Başvuru	Bilgi İşlem Müdürlüğü İmar ve Şehircilik Müdürlüğü Yapı Kontrol Müdürlüğü Plan Proje Müdürlüğü Afet İşleri Müdürlüğü
Yapı Bilgileri Modülü	Online Başvuru	Yapı Kontrol Müdürlüğü Afet İşleri Müdürlüğü İmar ve Şehircilik Müdürlüğü
Ağaç Bayramı Kapsamında Ağaç Dağıtımı Web Başvuru	Online Başvuru	Park ve Bahçeler Müdürlüğü
Cadde 10K-21K Koşu Organizasyonu Gönüllü Başvurusu	Online Başvuru	Gençlik ve Spor Hizmetleri Müdürlüğü
Seçim Dönemi Engelsiz Ulaşım Hizmeti Web Başvuru	Online Başvuru	Sosyal Destek Hizmetleri Müdürlüğü
İDEA İşlik Başvurusu	Online Başvuru	Strateji Geliştirme ve Dış İlişkiler Müdürlüğü
Memur Alım Web Ön Başvuruları	Online Başvuru	İnsan Kaynakları ve Eğitim Müdürlüğü
Zabıta Memuru Alım Web Ön Başvuruları	Online Başvuru	İnsan Kaynakları ve Eğitim Müdürlüğü
Defne Park Çocuk Kütüphanesi Atölyeleri	Online Başvuru	Kültür ve Sosyal İşler Müdürlüğü
Zemin Etüt Raporu, Statik Defter, Beton Raporu Talepleri	Online Başvuru	Bilgi İşlem Müdürlüğü
Bina Bilgi Kapsamında Mimari-Statik Proje Talepleri	Online Başvuru	Bilgi İşlem Müdürlüğü
7440 Sayılı Yapılandırma Başvuruları	Online Başvuru	Mali Hizmetler Müdürlüğü

HEDEF 9.2 Belediyenin proje ve hizmetlerinin ulusal ve uluslararası ölçekte görünürlüğünü artırmak, işbirliği ve proje ortaklıkları geliştirmek.

2023 yılı boyunca başvuru sahibi, ortak veya iştirakçi olarak Horizon Europe, Erasmus KA2, Driving Urban Transition (DUT), EIT Innovation Call gibi çeşitli Avrupa Birliği hibe programlarına ve konsoloslukların hibe çağrılarına toplam 29 adet proje ile başvuruda bulunulmuştur. Proje başvurularından sonuçları belli olanlar arasında 6 proje hibe almaya hak kazanmış olup ortağı olduğumuz 4 Avrupa Birliği projesinin faaliyetlerine de devam edilmiştir.

Fon Almaya Hak Kazanan Projeler

IMPETUS - Engelsiz Kadıköy

HORIZON-WIDERA-2021-ERA-01 çağrısı altında fonlanan ve ZABALA INNOVATION CONSULTING SA'nın yürüttüğü IMPETUS - Vatandaş Bilimi Alanında Yenilikçi Finansman Planlarını Keşfetmek ve Tanınırlığı Artırmak İçin İnovasyon Programı Oluşturma Projesi kapsamında, Belediyemizin Accessible Kadıköy (Erişilebilir Kadıköy) Projesi alt hibe almaya hak kazanmıştır.

Proje, özellikle yaşlılar ve kısıtlı hareket kabiliyetine sahip bireyler hedef alınarak, erişilebilirlik sorunları hakkında farkındalığı artırmak ve vatandaş bilimi, toplum katılımı ve veri odaklı çözümler kullanarak Kadıköy'ü daha erişilebilir hale getirmeyi amaçlamaktadır. Proje, Belediyemizin mobil uygulaması olan Dijital Kadıköy içinde geliştirilecek olan "erişilebilirlik" modülü ile yurttaşların kentsel ortamda karşılaştıkları fiziksel engelleri fotoğraflamalarına dayanmaktadır. Bu sayede farklı engel grubundaki vatandaşlardan gelen konuma dayalı veriler ile Kadıköy'deki fiziksel engellerin haritalandırılması sağlanacaktır.

18 ve 19 Eylül 2023 tarihinde, MARUF on the GO etkinlikleri kapsamında, Tasarım Atölyesi Kadıköy'de bir saha gezisi ile desteklenen paydaş toplantıları ve atölye çalışmaları yapılmıştır. Bu çalıştaydan yapılan çıkarımlar doğrultusunda, doğru bir yurttaş bilimi ara yüzünün tasarımı için hareket kısıtı olan bireylerin ihtiyaçları belirlenmiştir.

Engelsiz Sosyal Hizmet Merkezi'nde 14 Aralık 2023 tarihinde uygulamanın gelişim sürecinde gelinen son aşamanın paylaşıldığı bir kapanış toplantısı yapılmış ve saha etkinliği ile tüm paydaşların geri dönüşleri toplanmıştır. Erişilebilirliğin kentsel tasarıma ve kamusal alanlara aktif olarak dahil edilmesi için proje çıktıları uzmanlar ve karar alıcılar ile paylaşılmıştır.

MBB Sokak Dönüştürme Prova Uygulaması

Mehmet Ayvalıtaş Meydanı'nda 15 Eylül - 20 Ekim tarihleri arasında gerçekleştirilen taktiksel şehircilik uygulaması, Marmara Belediyeler Birliği öncülüğünde, Superpool ve Global Designing Cities Initiative iş birliğiyle hayata geçirilen 'Sokak Dönüştürme Prova Uygulama Destek Programı' kapsamında başlatılmıştır. Belediyemiz, WRI Tükiye Sürdürülebilir Şehirler Ağı ve İstanbul Büyükşehir Belediyesi ile ortak yürütülen "İstanbul Mahalle Odaklı Aktif Ulaşım Planlaması Çalışması, Kadıköy Caferağa" projesinin bir parçası durumundadır. Bu planlama çalışması kapsamında Caferağa Mahallesi, İBB tarafından İstanbul Sürdürülebilir Kentsel Hareketlilik Planı'nda düşük emisyon bölgesi olarak planlanması nedeniyle pilot bölge olarak seçilmiştir. Mayıs 2023'te başlayan ve Ekim 2024'te bitecek olan bu çalışma kapsamında, yaşanabilir mahalle yaklaşımı ile ilişkili bir konsept plan ortaya koymak amacıyla, yaya sayımları, aktivite sayımları, sokak kullanım analizleri, bisikletli sayımları, mikro-mobilite sayımları, hava kalitesi ölçümleri ve projeksiyonları gerçekleştirilecek ve sokak bazlı tipoloji tasarımları oluşturulacaktır. Bu çalışma ile bağlantılı olarak, Mehmet Ayvalıtaş Meydanı'nda gerçekleştirilen düzenleme kapsamında, meydanın çevresindeki ulaşım şeması geçici olarak değiştirilmiş, yaya güvenliği odaklı işaretlemeler yapılmış ve çocuk odaklı tasarım ilkelerini benimseyen bir "taktiksel şehircilik" uygulaması hayata geçirilmiştir. Geçici uygulama süresi boyunca, kentsel hareketlilik ve kamusal alan kullanımına yönelik mevcut durum tespiti yapılarak, mahalle sakinlerinin görüş ve önerilerinin toplandığı anket çalışmalarına yer verilmiştir. Uygulama, Avrupa Hareketlilik Haftası (16-22 Eylül) ve Marmara Urban Forum (4-7 Ekim) kapsamında sergilenmiştir.



MBB Sokak Dönüştürme Prova Uygulaması

FASTTRACK Innovation Fund

Takipçi şehir olarak yer aldığımız FastTrack projesi kapsamında, Bable Smart Cities isimli danışmanlık/ağ geliştirme kuruluşu ile bir ağ geliştirme fonu olan Innovation Fund'a başvurulmuş ve hibe almaya hak kazanılmıştır. Alınan mikro-hibe kapsamında, bir atölye çalışması gerçekleştirilerek yenilikçi girişimciler ile bir araya gelinmiştir. Civitas Fasttrack - BABLE Akıllı Şehirler ile birlikte 30 Mart 2023 tarihinde çevrimiçi gerçekleştirilen çalıştayda, Belediyemiz, şehir merkezindeki mobiliteyi yönetirken karşılaştığı ana zorlukları sunmuş ve daha yeşil ve hafif taşıma modlarına geçişi teşvik etmeye yönelik fikirler tartışılmıştır. Değinilen temel başlıklar aşağıdaki biçimdedir:

Erişilebilirlik ve Mikromobilite - kamu alanını nasıl adapte edebilir ve yürünebilirliği artırabiliriz?

Şehir merkezi için son kilometre lojistik çözümleri - ağır kamyon ve teslimat araçlarını nasıl değiştirebiliriz?

Yumuşak ve elektrikli araçları teşvik etme yolları - "yaya" alanı.

Lojistik / multimodalite merkezi nasıl planlanır? - tasarım kriterleri, konum seçimi, farklı modları ve toplu taşımayı nasıl entegre ederiz?

Giriş / çıkış trafiği ve yaya akışı nasıl hesaplanır?

Giriş trafiğini yönetme yolları: sınırlı trafik bölgesi; akıllı otopark çözümleri; uygulama - tıkanıklık vergisine geçiş modeli.

Çalıştayda, ev sahibi şehir Kadıköy'ün sunumunun ardından, diğer katılan şehirler, belirli zorlukları nasıl ele aldıklarını, çözüm uygulamalarından edinilen deneyimlerini ve bu çözümlerin Kadıköy'ün kentsel bağlamında nasıl değerlendirilebileceğini paylaşmışlardır. Ayrıca, çalıştay kapsamında, finansman olasılıkları, ortak zorluklara yönelik iş birliği potansiyelleri, insanlarda davranış değişikliği yaratma ve uygulanan çözümlerin politik etkilerini yönetme stratejileri de konuşulmuştur.

IMPULSE "Integrated Management of e-buses Power Utilization to Lead Sustainability and Electrification"

Üyesi olduğumuz EIT Urban Mobility ağının 2024 Yenilikçilik Çağrısı kapsamında fon almaya hak kazandığımız bu projede, toplu ulaşımda sürdürülebilir bir geleceğe doğru önemli bir adım olarak elektrikli araçlara geçiş yapmasının etkileri değerlendirilecektir.

Toplu ulaşım operatörleri için e-bus'ları kullanarak istikrarlı ve güvenilir hizmet sağlamak hala bir zorluk teşkil etmektedir. Bataryaların sınırlı ömrü, uzun şarj süreleri, donanım uyumsuzluklarına yol açabilen standart olmayan şarj altyapıları ve şarj istasyonlarının yetersiz kapsamı gibi sorunlar, şarj operasyonlarını yönetmeyi karmaşık hale getirmektedir. Bu sorunları ele almak için, IMPULSE, gerçek zamanlı verileri batarya durumu, kullanılan araçlar ve şarj istasyonları, planlanan rotalar ve taşıma ağı özellikleri konusunda işleyebilen bir yazılım platformu aracılığıyla e-bus filolarının yönetimini optimize etmeyi amaçlamaktadır. Bu, toplu taşıma operatörlerinin enerji fiyatları ve yenilenebilir enerji üretimi gibi faktörleri göz önünde bulundurarak e-bus filolarının günlük şarj ve kullanımını optimize etmelerine olanak tanıyacaktır. Platform uygulamaları, yetersiz batarya ömrü nedeniyle taşıma hizmeti kesintilerini azaltmaya, toplu taşıma operatörlerinin operasyonel maliyetlerini düşürmeye ve böylece otobüs filolarının elektriklendirilmesini teşvik etmeye yardımcı olmaktadır. Etkinliğini değerlendirmek için farklı büyüklük ve sunulan taşıma hizmeti türü özelliklerine sahip iki pilot uygulama, 2024 yılında Lizbon ve Kadıköy şehirlerinde gerçekleştirilecektir.

CIVITAS Replication and Deployment Programme

Üyesi olduğumuz ağlardan CIVITAS, Çoğaltma ve Yaygınlaştırma Programı kapsamında, şehirlere, yenilikçi çözümlere daha iyi erişim sağlayacakları, şehir eşleştirme oturumları, işbirliği atölyeleri ve saha ziyaretleri gibi iyi uygulamaları birbirinden öğrenme ve transfer etme faaliyetleri aracılığıyla, ulaşım zorluklarıyla başa çıkma konusunda destek sağlamaktadır. Belediyemiz, evrensel tasarım ve erişilebilirlik alanında

çalışmak üzere Tema Şehirlerden birisi olarak seçilmiş ve benzer bir konuda çaba gösteren Gümülcine kenti ile eşleştirilmiştir.

Sürdürülebilir şehir lojistiği (Seçilmiş Tema Şehirleri: Funchal (PT) ve Bruges (BE))

Mekan yapma ve katılımcı süreçler (Seçilmiş Tema Şehirleri: Riga (LT) ve İstanbul (TR))

Evrensel tasarım ve erişilebilirlik (Seçilmiş Tema Şehirleri: Kadıköy (TR) ve Gümülcine (GR))

Program kapsamında yer alan "Şampiyon Şehirler", uzmanlıklarını ve en iyi uygulamalarını seçilmiş Tema Şehirleri ile paylaşacaklardır. Seçilmiş Tema Şehirleri yukarıda belirtilmiş olup ilgili konu alanları ile birlikte görülmektedir. CIVITAS, 2023 ile 2027 yılları arasında 12 Zorluk Şehri ve 24 Şampiyon Şehir seçecektir. CIVITAS Çoğaltma ve Yaygınlaştırma Programı'nın bir sonucu olarak, 12 Zorluk Şehri, belirlenen mobilite zorluklarına çözüm getirmek amacıyla her biri çalıştığı konuda bir Yaygınlaştırma Planı geliştirecektir. Tüm katılımcı kentler gerçekleştirdikleri seyahat ve etkinlikler için belirli ölçülerde finansal yardım alacaktır.

INCLUSION+ - Yükseköğretim Düzeyinde Erasmus+ Hareketlilik Katılımı ve Çeşitliliğinin Zorluklarıyla Mücadele Etmek

Inclusion+, daha az fırsata sahip öğrencilerin, yani bakım sorumluluğu olan ve engelli öğrencilerin uluslararası hareketliliğe katılımda karşılaştıkları engelleri aşarak yükseköğretim düzeyinde Erasmus+ hareketliliğinde kapsayıcılığı ve çeşitliliği teşvik etmeyi amaçlamaktadır. Inclusion+, yükseköğretim kurumları ve ev sahibi şehirler arasında iş birliği kurarak hem ev sahibi kurumların hem de şehirlerin kapsayıcılığını artırmaya yönelik çalışmalarda bulunacaktır. Erasmus+ K220 Programı kapsamında hibe almaya hak kazanan projede Finlandiya, Litvanya, Protekiz ve Türkiye'den saygın üniversiteler yer almaktadır. Kasım 2023'te başlayan proje, 36 ay sürecek olup, proje kapsamında Belediyemiz, Galatasaray Üniversitesi ile kent ortamının daha erişilebilir olması için iş birliği yapacaktır.

Devam Eden AB Projeleri

SUPERSHINE - Toplulukları Güçlendirmek, Sosyal Konut Yenilemesi Yoluyla Enerji Yoksulluğuyla Mücadele Etmek

HORIZON-CL4-2021-RESILIENCE-02 Social and affordable housing district demonstrator" adlı çağrı kapsamında fon almaya hak kazanan SuperShine Projesi 1 Kasım 2022 tarihinde başlamış olup, projenin açılış toplantısı 17-18 Kasım 2022 tarihinde İtalya, Roma'da gerçekleştirilmiştir. 10 farklı ülkeden 21 katılımcı partnerden oluşan proje konsorsiyumunda yerel yönetimler, sivil toplum kuruluşları, kobiler ve finansal muadili kuruluşlar yer almaktadır. 36 ay sürecek olan projenin koordinatör kurumu Civiesco SRL'dir (İtalya). Projede toplamda üç uygulama kenti, dört tane izleyici kent bulunmaktadır. Uygulayıcı ve izleyici kentler olmak üzere toplamda yedi ayrı bölgeden seçilmiş; uygulama kentleri: Danimarka - Herning, İtalya - Trieste, Litvanya - Riga; İzleyici kentler ise: İspanya - Zaragoza, Türkiye - Kadıköy, Sırbistan - Belgrad, Portekiz - Setúbal'dir.

SUPERSHINE projesi ile Avrupa Komisyonu'na Avrupa Yeşil Mutabakatının uygulanması konusunda yardımcı olmak ve destek vermesi amaçlanmaktadır. Ayrıca SUPERSHINE öncü kentler, enerji verimliliği yüksek yapılar, düşük karbon kullanımlı mobilizasyon, verimli su ve atık yönetimi gibi refah ve sürdürülebilir yaşam tarzlarını destekleyen yüksek teknolojiler uygulanarak sonuçlarının incelenmesi ve katılımcı ülkelere göre taslaklarının geliştirilmesi yoluyla enerji yoksulluğunu ile mücadeleyi hedeflemektedir. Supershine projesi, benzer proje paydaşları ile önceki yıllarda başlatılan Super-i projesinin devamı ve genişletilmiş versiyonu olarak tanımlanabilecek olup tüm proje çıktıların birleştirilerek bir bütün halde güçlü bir sonuç alınması hedeflenmektedir.

6-8 Kasım 2023'de, İngiltere'nin York Kenti'nde, yıllık olağan genel kurul toplantısı düzenlenerek, Supershine projesinin bir yıl boyunca kaydettiği ilerleme incelenmiş ve gelecek yıl için gerekli planlamalar yapılmıştır. Bu kapsamda, takipçi kent statüsünde bulunan belediyemizle bir röportaj gerçekleştirilmiş, projenin yerel düzeydeki etkileşimi ve ilerlemesi üzerine faydalı paylaşımlar yapılmıştır.

PROPEL - Pozitif Dayanıklı PED Yerelleri Projesi

"JPI-URBAN EUROPE - Positive Energy Districts and Neighbourhoods Joint Call (ENPED 2021)" çağrısı altında fon olmaya hak kazanan PROPEL - Pozitif Dayanıklı PED Yerelleri Projesi, kentsel tarım, yeşil/atık yönetimi ve ulaşımda, teknolojik ve toplumsal yenilikler ile pozitif enerji bölgelerinde (PED) sürdürülebilirliği ve yaşayabilirliği geliştirmeye yönelik yöntemleri sunmayı ve değerlendirmeyi amaçlamaktadır. PED'lere dahil edilen yenilikçi bileşenler, ekosistem hizmetlerini sağlarken (örneğin; gıda güvenliğini sağlayan besin döngülerini gerçekleştirmek, iklim değişikliğini azaltmak), kentsel alanlarda yaşanabilirliği iyileştirecek ve İsveç, Türkiye ve İtalya'da kent-kır ilişkisini uyumlu hale getirecektir. 12 ortağın yer aldığı, 36 ay sürecek projenin koordinatörlüğünü RISE Research Institutes of Sweden üstlenmekte olup, Türkiye'den Belediyemiz, İstanbul Teknik Üniversitesi ve ENERMET Enerji A.Ş. proje ortakları olarak yer almaktadır.

Proje, Şubat 2023 tarihinde başlamış olup, Belediyemizden görevlendirilen proje personeli, yıl boyunca boyunca gerçekleştirilen toplamda 6 takip toplantısına çevrimiçi katılım sağlamıştır. Proje logosu Tasarım Atölyesi Kadıköy tasarımcıları tarafından proje partnerleir ile istişareler doğrultusunda oluşturulmuştur. Proje partnerlerine yönelik mevcut durumu anlamak ve PED potansiyellerini keşfetmek amacıyla partnerlere uygulanacak anket soruları iş paketi lideri ile birlikte geliştirilmiş, İstanbul Teknik Üniversitesi'nden uzmanlar ile anketi Kadıköy ölçeğinde verilerle tamamlamak üzere yüz yüze iki toplantı gerçekleştirilmiştir. 2023 yılı sonu itibariyle, Kadıköy için belirlenen PED alanı üzerine veri analizi çalışması ve proje kapsamında geliştirilecek oyunlaştırma uygulaması için çalışmalara başlanmıştır.

CONSIDER - Kentsel Gelişim İçin Bir Kaynak Olarak Endüstriyel Mirasın Sürdürülebilir Yönetimi

Avrupa'nın birçok kentinde terk edilmiş durumdaki endüstri yapıları, âtıl durumları nedeni ile ekonomik, çevresel ve kültürel anlamda bir kayba neden olmaktadır. H20202-MSCA-RISE-2020 Araştırma ve İnovasyon Personel Değişimi çağrısı kapsamında fon almaya hak kazanan projesi, endüstri mirası kapsamındaki alanların korunması ve kentsel gelişmeye katkı sağlaması için sürdürülebilir bir yönetim modeli geliştirmeyi amaçlamaktadır. Proje, endüstri mirası kapsamındaki alanların yerel toplulukların yararı için bir kaynak olarak değerlendirilmesi, kolektif kimliklerin güçlendirilmesi, kentsel peyzajın iyileştirilmesi, çevre dostu çözümlerin teşvik edilmesi, kentsel ekonomiye ve şehrin sürdürülebilir geleceğine katkıda bulunulması için bilgi, deneyim ve yenilikçi fikirlerin paylaşımını teşvik etmektedir. Bu doğrultuda, İstanbul, Viyana, Antwerp, Newcastle ve Hayfa kentlerinde endüstri mirası kapsamındaki alanların, mimari, sosyal ve ekonomik alanlarda kentsel gelişmeye verebilecekleri katkının belgelenmesi ve bu kapsamlı çalışmanın Avrupa Endüstri Mirası Rotası'na dahil edilmesi planlanmaktadır. Üniversiteler, belediyeler, kent konseyleri, miras alanları ve sivil toplum örgütlerinden oluşan toplam 12 ortağın yer aldığı projede Türkiye'den Kadir Has Üniversitesi koordinatör, Belediyemiz ise proje ortağı olarak yer almaktadır.

2021 Ekim ayında başlayan proje, uluslararası ve sektörler arası (akademik-akademik olmayan) işbirliklerine ve araştırma ve inovasyon personelinin değiş tokuşuna dayanmaktadır. Bu kapsamda 2023 yılı içerisinde Belediyemizden 1 kişi araştırma yapmak üzere proje ortağı üniversitede görevlendirilmiştir. Ayrıca Ruhr Üniversitesi'nden (Ruhr-Universität Bochum) de bir akademisyen 1 ay süresince Belediyemizde görevli olarak çalışmıştır. Bu bağlamda Belediyemiz Orman Endüstri Mühendisi ve Proje Yöneticisi olarak görev yapan Damla Muhcu Yılmaz, 13 Ağustos-14 Ekim 2023 tarihleri arasında İngiltere Newcastle Üniversitesi'nde (Newcastle University) görevli olarak araştırmalarda bulunmuştur. "Kentlerin Enerji Verimliliği İklim Hedeflerine Ulaşmasında Endüstriyel Mirasın Potansiyeli Nasıl Ortaya Çıkarılabilir? PED Konsepti ve Çevre" adlı araştırması konusu ile, atıl durumdaki endüstriyel

mirastan çağdaş sanat merkezine dönüştürülen Baltık Çağdaş Sanat Merkezini (Baltic Centre for Contemporary Art) baz alarak çeşitli uzman, temsilci ve akademisyenler ile araştırma kapsamında röportaj yapma fırsatı yakalamıştır. Görevi sırasında, kentlerin iklim değişikliği ile mücadelede endüstri miras alanlarının taşıdığı potansiyele odaklanan Yılmaz, çalışma sahasını, Gateshead City Council'ın iklim değişikliği hedefleriyle birlikte ele almış ve PED (Pozitif Enerji Bölgeleri) konsepti bağlamında değerlendirmiştir.

• Ruhr Üniversitesi'nde Tarih Profesörü ve Toplumsal Hareketler Enstitüsü Direktörü olarak çalışan Stephan Berger, Belediyemizde 1 aylık görevlendirmesini 20 Temmuz-22 Ağustos tarihleri arasında gerçekleştirmiştir. Milliyetçilik ve ulusal kimlik çalışmaları, tarih yazımı ve tarih teorisi, hafıza ve müze çalışmaları, karşılaştırmalı emek çalışmaları ve endüstriyel miras tarihi konularında uzmanlaşmış olan Berger, İstanbul'daki geçici görevi sırasında, İstanbul'daki endüstriyel mirasın hafıza ortamına odaklanmıştır. Stefan Berger, sanayisizleşme çalışmaları, miras çalışmaları ve hafıza çalışmaları alanlarını bir araya getirerek endüstriyel şehirlerin ve bölgelerin hafıza ortamının küresel tarihini yazmaktadır.

İkinci CONSIDER çalıştayı "Endüstriyel Mirasın Sürdürülebilir Yönetimi için 'CONSIDER Kriterlerini' Geliştirme" 6-7 Haziran 2023 tarihlerinde Antwerp Üniversitesi'nde (Belçika) gerçekleştirilmiştir. İngiltere, Belçika, Avusturya, Almanya, Türkiye ve İsrail'den saygın proje ortaklarını bir araya getiren bu etkinlik, Belediyemizin de katılımıyla, sürdürülebilir endüstriyel miras yönetimi için CONSIDER'ın önemli yönleri tartışmaya açmıştır. İki günlük çalıştay boyunca katılımcılar, endüstriyel mirasın yönetimini geliştirmek için kapsamlı bir araç sağlamayı amaçlayan 'CONSIDER Kriterleri'nin geliştirilmesini tartışmış, bu kapsamda çevresel hususlar, bakım, finansman, kuruluş ilkeleri, aidiyet duygusu, adalet, anlatılar gibi çeşitli başlıklar ele alınmıştır. Covid-19 salgını sonrasında ilk kez yüz yüze gerçekleştirilen toplantı, proje ortaklarının fiziksel olarak yeniden bir araya gelmesine ve çeşitli iş birliği imkanlarını görüşmesine imkan tanımıştır. https://considerproject.eu/

Making City: Şehrin dönüşümü için enerji-verimli bir yol: pozitif bir gelecek sağlama

Avrupa Komisyonu tarafından Horizon 2020 "Araştırma ve İnovasyon Programı" tarafından finanse edilen büyük ölçekli tanıtım projesi olan "Making City" 9 ülkeden 34 ortağı bir araya getirmektedir. Proje Pozitif Enerji Bölgesi (PED) konseptini takiben düşük karbonlu şehirlere yönelik kentsel enerji sistemi dönüşümünü ele almayı ve göstermeyi hedeflemektedir.

2018 Aralık ayında başlayan projenin beşinci yılında, tüm ortakların katılım sağladığı fiziksel toplantılara ve etkinliklere pandemi kısıtlamalarının kaldırılması ile yeniden başlanmıştır. 2023 yılı boyunca çevrimiçi platformlar da dahil olmak üzere toplantı, etkinlik ve organizasyonlar gerçekleştirilmiştir.

Projenin 22-23 Mayıs tarihlerinde İtalya'nın Bassano del Grappa kentinde gerçekleştirilen 10.Periyodik Toplantısına fiziksel olarak katılım sağlanmıştır. Toplantı kapsamında iş paketi liderleri devam eden proje aktiviteleri ile ilgili bilgilendirme sunumları gerçekleştirmiş ve İş Geliştirme İş Paketi ile ilgili atölye çalışması gerçekleştirilmiştir.

Projenin 11. Periyodik Toplantısı Belediyemiz ev sahipliğinde 18-19 Ekim 2023 tarihlerinde Tasarım Atölyesi Kadıköy'de gerçekleştirilmiştir. Proje partnerlerinden 30 kişilik grubun dahil olduğu etkinliğin ilk günü Belediye Başkanı Şerdil Dara Odabaşı'nın açılış konuşmasıyla başlamış, iş paketi liderlerinin sunumları, belediye adına "Kadıköy'ün PED Yolculuğu" sunumu ve bir panel oturumu ile tamamlanmıştır.

Organizasyonun ikinci günü proje kapsamında üzerinde çalışılan PED alanındaki Caferağa Spor Salonu, Barış Manço Kültür Merkezi ve PED alanı katılımcılarla yerinde incelenmiş, ayrıca Ekolojik Yaşam ve Kompost Merkezi, Sıfır Atık Dükkanı (Feneryolu) ve Afet Eğitim ve Farkındalık Parkı hizmet merkezleri ziyaret edilerek saha gezisi tamamlanmıştır.

5-7 Kasım 2023 tarihleri arasında İspanya Barselona'da gerçekleştirilen "Smart City Expo and World Congress (Akıllı Şehir Fuarı ve Küresel Kongresi 2023)"e Belediyemizin ilgili departmanlarından personel katılım sağlamış, akıllı şehircilik uygulamaları kapsamında hizmete sunulan teknoloji uygulamalarını inceleme fırsatı bularak, gerekli temaslarda bulunmuştur. Bu etkinliğe katılım Making City Projesi'nin akıllı şehir etkinlikleri ve ağlarına katılıma teşvik bütçesi ile desteklenmiştir.

Ayrıca 2023 yılı boyunca dahil olunan iş paketleri (WP); "WP1: 2050'ye Doğru Yeni Uzun Vadeli Kentsel Planlama", "WP4: Pozitif Enerji Bölgesi Konsepti Taslak Replikasyonu" ve "WP5: Sosyal İnovasyon ve Kapsamın Değerlendirilmesi", "WP7: Yaygınlaştırma ve İletişim" ve "WP8: Diğer Akıllı Şehir Projeleri ve Ağ-

lar ile İşbirliği" kapsamında gerçekleştirilen toplamda 11 çevrimiçi toplantıya katılım sağlanmıştır. Katılım sağlanan diğer etkinliklerden, "PED Sertifikasyonu ve Standardizasyonu Atölyeleri 1-2", 12 Ocak ve 16 Mayıs tarihlerinde gerçekleştirilmiş, "PED Journey Series in FWCs" kapsamında üç çevrimiçi toplantıda, projedeki İzleyici Kentler olan Trencin (Slovakya) , Leon (İspanya) ve Bassano del Grappa (İtalya), PED alan seçim kriterleri, PED süreci yaklaşımı, paydaş katılımı sağlanması ve kullanılan araçlara dair mevcut durumları, çıkarımlar ve yol haritaları bilgi ve deneyim paylaşımında bulunmuştur. Buna ek olarak, iş paketi 1'de yer alan "SECAP Güncelleme Atölyesi"ne katılım sağlanmıştır. Önümüzdeki faaliyet döneminde proje kapsamında taahhüt edilen Kadıköy 2050 Vizyon Planı'nın tamamlanması öngörülmektedir.

Covid-19 pandemisi, proje kapsamında planlanan bir takım faaliyet ve uygulamaların kısmen sekteye uğramasına neden olmuştur. Taahhüt edilen süreçlerin tamamlanabilmesi amacıyla, projenin bir yıl uzatılması oy birliği ile kararlaştırılmış ve Avrupa Komisyon onayı ile Kasım 2023 tarihinde tamamlanması öngörülen beş yıllık projenin tamamlanma tarihi Kasım 2024 olarak belirlenmiştir.

SHOW - Paylaşımlı Otomasyonun Dünya Genelinde Benimsemesi İçin İşletim Modelleri

Otonom araçların ortaya çıkışı, kentsel hareketlilikte köklü bir değişiklik için eşsiz bir fırsatı temsil etmektedir. SHOW projesi, koordine Toplu Taşıma (PT), Talebe Dayalı Taşımacılık (DRT), Mobilite'de paylaşılan, birbiriyle bağlantılı, elektrikli otonom araç filoları konuşlandırarak teknik çözümler, iş modelleri ve etki değerlendirmesi için öncelik senaryolar yoluyla sürdürülebilir kentsel ulaşımın kapsamını genişletmeyi amaçlamaktadır. Bu sayede SHOW, mevcut şehir trafiği ortamının ve ekosisteminin otomasyon, elektrifikasyon, iş birliği ve kapsayıcılık tarafından yönlendirilen tamamen sürdürülebilir bir ortama dönüşümünü teşvik etmeyi ve değerlendirmeyi planlamaktadır. Proje, takipçi kentleri 2024 yılından itibaren sürece dahil edilecek, takipçi kentlerden biri olan Kadıköy, proje dahilinde Madrid ve Torino kentlerine ziyaretler gerçekleştirerek iyi uygulama örneklerinin kentimize adapte edilebilirliği üzerine çalışma yürütecektir. https://cordis.europa.eu/project/id/875530

FastTrack - Kentler ve Yönetimlerinde, Sürdürülebilir Ulaşımın Kapasite ve Bilgi ile Geliştirilmesinin Teşvik Edilmesi

Avrupa Birliği Ufuk 2020 Programı'nın "Akıllı, Yeşil ve Entegre Ulaşım" çağrısı kapsamında, ICLEI ve EUROCITIES'in koordinatör olarak yer aldığı FastTrack: Kentler ve Yönetimlerinde, Sürdürülebilir Ulaşımın Kapasite ve Bilgi ile Geliştirilmesinin Teşvik Edilmesi (FastTrack: Fostering the Acceleration of Sustainable Transport To Regions and Authorities through Capacity and Knowledge) projesinin odak noktası, yenilikçi, test edilmiş kentsel, kentle kır arasında ve kırsal mobilite çözümlerinin çoğaltılmasını hızlı bir şekilde izlemek ve yaygınlaştırmaktır. Proje kapsamında, kentler birbirlerinden öğrenme fırsatı yakalamıştır, Antwerp, Bologna, Budapeşte veya Stockholm kentleri öncülüğünde 20 yerel yönetime (kentsel ve kırsal ortamlarda) bilgi ve kapasite geliştirme desteği sunulmuştur. Projede, Amsterdam, Münih, Malmö gibi kentlerle birlikte "öğrenen kent" olarak yer alan Belediyemiz, Haziran 2022'de Antwerp'te, Eylül 2022'de Stockholm'de ve Ekim 2022'de Bologna'da gerçekleştirilen kapasite geliştirme haftalarına katılım sağlamıştır. Proje, Mayıs 2023'te Budapeşte'deki son kapasite geliştirme haftası ile sona ermiştir. Proje kapsamında, Avrupa'daki birçok şehirle fikir alışverişi yaparak, Kadıköy için bir "akıllı mahalle otoparkı ve yaya güvenliği" uygulama planı geliştirilmiştir. https://cordis.europa.eu/project/id/861833

Katılım Gösterilen Çalıştay ve Eğitim Programları

Connect4Mobility

EIT Partners Day

SKUP Türkiye Katılımı ve Sunumlar

EIT Urban Mobility "Citizens on the Move" Eğitim Programı

EIT MBB Eğitim

KARDEŞ KENTLER

Yurt Dışı Kardeş Kentler

Friedrichshain-Kreuzberg/Berlin-Kadıköy/İstanbul

Belediyemiz ile 06.10.1995 tarihinden itibaren kardeş şehir olan Friedrichshain-Kreuzberg ile kardeş kent ilişkilerimiz kapsamında ve Kadıköy- Friedrichshain-Kreuzberg Kardeş Şehir Derneği'nin katkılarıyla, "Märchenbrücke" isimli bir tiyatro projesi ile her iki şehirden gençlerin bir araya gelmesini sağlamak amacıyla 01.01.2023 - 30.06.2023 tarihleri arasında Kadıköylü ve Friedrichshain Kreuzbergli gençlerle konusu her iki ülkede de çocuklar ve yetişkinler arasında çok iyi bilinen Grimm Kardeşlerin Masalları olan bir tiyatro değişim/paylaşım projesi gerçekleştirilmiştir. Her iki gençlik grubu masalı ayrı ayrı ele alıp masalın dönüşümünü ve tasarımını hazırlayıp sahneye hazır hale getirdikten sonra birlikte sırayla Kadıköy ve Friedrichshain Kreuzberg'de bir araya gelmiş ve atölye çalışmalarının sonunda hem Kadıköy'de hem de Friedrichshain Kreuzberg'de oyun seyircilere sergilenmiştir.

Ayrıca, Kreuzberg proje alanı Bethanien'de "İstanbul Bağlantısı" isimli bir fotoğraf sergisinin açılışı gerçekleşmiş olup Berlin ve İstanbul'dan sanatçıların eserleri sergilenme fırsatı bulmuştur.

Diğer yandan, Mercator Vakfı tarafından finanse edilen ve toplumda yeşil alanların korunması konusunda farkındalık yaratılması amaçlanılan "ORTAK" isimli bir proje başvurusu üzerinde iki kardeş belediye olarak çalışılmaya başlanılmıştır.

Yurt İçi Kardeş Kentler

İyi bir yerel yönetim anlayışının, bilgi paylaşımı ve halkın katılımı ile gerçekleşebileceği inanç ve vizyonuna sahip olan Belediyemiz, ulusal ve uluslararası ortaklıklar kurmak suretiyle, yerel yönetimlerin karşılaştığı çeşitli problemler ve bunlara ilişkin çözüm metotları ve deneyimler hakkında bilgi sahibi olma, kendi bilgi ve deneyimlerini paylaşma olanağı bulmaktadır. Bu çerçevede ulusal ortaklıklarını genişleten Belediyemiz, sosyo-kültürel ilişkilerin artırılması, karşılıklı bilgi ve deneyim alışverişi sağlanması ve proje ortaklıkları geliştirilmesi amacıyla kardeş kent ilişkilerini güçlendirmektedir. 12 olan yurtiçi kardeş kent sayısı, 2023 yılında 4 kardeş belediyenin daha eklenmesi ile birlikte 16'ya yükselmiştir.

Hatay Defne Belediyesi

2023 yılının Şubat ayında yaşanılan deprem felaketi sonrasında bölgedeki yerel yönetimlerle işbirliği halinde yaşanan felaketin yaralarını sarmak, sosyal yardımlaşma ve sosyo-kültürel ilişkileri arttırmak, karşılıklı bilgi ve deneyim alışverişi sağlamak adına Hatay Defne Belediyesi ile Belediyemiz arasında kardeş kent ilişkisi kurulması uygun görülmüş olup İstanbul Kadıköy Belediye Meclisinin 06.03.2023 tarihli ve 2023/32 sayılı kararı ve Hatay Defne Belediye Meclisinin 10.04.2023 tarihli ve 2023/22 sayılı kararı ile kardeş şehir ilişkisi başlatılmıştır.

Hatay Samandağ Belediyesi

2023 yılının Şubat ayında yaşanılan deprem felaketi sonrasında bölgedeki yerel yönetimlerle işbirliği halinde yaşanan felaketin yaralarını sarmak, sosyal yardımlaşma ve sosyo-kültürel ilişkileri arttırmak, karşılıklı bilgi ve deneyim alışverişi sağlamak adına Hatay Samandağ Belediyesi ile Belediyemiz arasında kardeş kent ilişkisi kurulması uygun görülmüş olup 06.03.2023 tarihli ve 2023/31 sayılı Kadıköy Belediye Meclisi kararı alınmıştır.

Ankara Çankaya Belediyesi

İki kent arasındaki sosyo-kültürel ilişkilerin arttırılması, karşılıklı bilgi ve deneyim alışverişi sağlanması ve proje ortaklıkları geliştirilmesi amacıyla Belediyemiz ile Ankara Çankaya Belediyesi arasında kardeş kent ilişkisi kurulması uygun görülmüş olup 06.03.2023 tarihli ve 2023/30 sayılı Kadıköy Belediye Meclisi kararı alınmıştır.

İzmir Konak Belediyesi

İki kent arasındaki sosyo-kültürel ilişkilerin arttırılması, karşılıklı bilgi ve deneyim alışverişi sağlanması ve



Kadıköy Belediyesi - Çankaya Belediyesi - Konak Belediyesi "Kardeş Şehir Protokolü" İmza Töreni

proje ortaklıkları geliştirilmesi amacıyla Belediyemiz ile İzmir Konak Belediyesi arasında kardeş kent ilişkisi kurulması uygun görülmüş olup İstanbul Kadıköy Belediye Meclisinin 04.09.2023 tarihli ve 2023/97 sayılı kararı ve İzmir Konak Belediye Meclisinin 04.08.2023 tarihli ve 2023/159 sayılı kararı ile kardeş şehir ilişkisi başlatılmıştır.

Ülkemizde yaşanan önemli depremlerin anısına 17 Ağustos 2023 tarihinde İstanbul Kadıköy Belediyesi Afet Parkı'nda; İstanbul Kadıköy Belediyesi, Ankara Çankaya Belediyesi ve İzmir Konak Belediyesi arasında gerçekleştirilen bir törenle "Kardeş Şehir Protokolü" imzalanmıştır. Bu özel protokolün imzalanması, 1999 yılında Türkiye'nin depremle yüzleştiği ve daha yakın bir zamanda yaşanan Şubat ayındaki depremlerin anısına gerçekleştirilmiştir.

BİRLİKLER

Uluslararası Birlikler

Küresel politikaları izlemek ve yerel politika geliştirme süreçlerine taşımak, uluslararası iyi uygulama örneklerinin Belediyemizde uygulanabilirliğini değerlendirmek ve kendi çalışmalarımızı küresel ölçekte tanıtmak ve yaygınlaştırmak amacıyla Belediyemizin uluslararası ağlara üyeliği bulunmaktadır.

Dünya Sağlık Örgütü (DSÖ) Avrupa Sağlıklı Şehirler Ağı

Dünya Sağlık Örgütü'nün "herkes için sağlık" felsefesini yerel düzeyde hayata geçirmek amacıyla Belediyemiz 2005 yılından itibaren DSÖ Avrupa Sağlıklı Şehirler Ağı'na beşer yıllık dönemleri kapsayan fazlar aracılığıyla üye olmuştur. Bu kapsamda, toplum sağlığının geliştirilmesine katkı sağlayacak yenilikçi programlar ve projeler geliştirmek, kendi çalışmalarımızı uluslararası ağ içinde paylaşarak iyi uygulama pratiklerimizi yaygınlaştırmak ve ağ üyesi kurum/kuruluşların bilgi ve deneyimlerinden faydalanmak suretiyle, Kadıköy'ün "Sağlıklı Şehir" olmasına katkı sağlayacağına inandığı DSÖ Avrupa Sağlıklı Şehirler Ağı VI. Faz (2014-2018) dönemini çok sayıda projesiyle başarılı bir şekilde tamamlamış ve VI. Faz sertifikasını almaya hak kazanmıştır. Kadıköy Belediyesi olarak, DSÖ perspektifinden hareketle sağlık konusuna hastalık temelli bir bakış açısından ziyade geniş bir pencereden bakarak ve kenti sağlığı etkileyen bütün yönleriyle ele alarak, kentin daha yaşanabilir ve daha sağlıklı bir kent olması amacıyla sağlıklı kentler hareketinin uluslararası ölçekte parçası ve savunucusu olmak üzere DSÖ Avrupa Sağlıklı Kentler Ağına üyeliğinin VII. Faz (2019-2024) döneminde de sürdürülmesi hedeflenmektedir. 2020 yılında VII. Faz üyeliği için gereken şartlar tamamlanarak üyelik başvurusu yapılmış ve değerlendirme aşamalarını başarıyla geçen Belediyemiz DSÖ Avrupa Sağlıklı Şehirler Ağı VII. Fazına (2019-2024) üye olarak kabul edilmiştir.

Dünya Sağlık Örgütü (DSÖ) Avrupa Sağlıklı Şehirler Ağı VII. Fazı dahilinde 20-24 Kasım 2023 tarihleri arasında Hollanda'nın Utrecht şehrinde gerçekleştirilen 2023 DSÖ Sağlıklı Şehirler Yıllık İş Toplantısına ve "Herkes için sağlık ve esenlik: Sağlıklı Şehirler hareketinin 35. Yıldönümü" adlı Teknik Konferansa katılım sağlanmıştır. Ayrıca, 2023 yılı içerisinde DSÖ Avrupa Sağlıklı Şehirler Ağı tarafından çevrimiçi olarak düzenlenen çeşitli toplantılara Belediyemizden katılım sağlanmıştır.

Dünya Sağlık Örgütü Yaşlı Dostu Şehirler ve Topluluklar Küresel Ağı

"DSÖ Küresel Yaşlı Dostu Kentler Rehberi"nde belirtilen yaşlı dostu kent değer ve ilkeleri üzerinde ve DSÖ'nün Avrupa bölgesindeki sağlık ve refah politikalarının çerçevesini oluşturan "Sağlık 2020" uyarınca 2012-2020 dönemi için oluşturulan, Avrupa'da sağlıklı yaşlanmaya ilişkin DSÖ Stratejisi ve Eylem Planı üzerinde mutabık olan ve giderek artan sayıdaki kent ve topluluklardan oluşan "Dünya Sağlık Örgütü Yaşlı Dostu Şehirler ve Topluluklar Küresel Ağı"nın öncelikli amacı, ağ üyesi şehirler ve topluluklar arasında bilgi ve deneyim paylaşımı sağlamaktır. Belediyemiz Şubat 2016'da DSÖ Yaşlı Dostu Kentler ve Topluluklar Küresel Ağına (GNAFCC) Avrupa bölgesi kapsamında üye olarak kabul edilmiştir. Bu kapsamda, ağ üzerinden paylaşılan dünyadan yaşlı dostu iyi uygulama örnekleri incelenmekte ve Belediyemizce Kadıköy Belediyesi Akademi websitesinde yayınlanmaktadır.

ICLEI Uluslararası Yerel Çevre Girişimleri Konseyi - Sürdürülebilirlik İçin Yerel Yönetimler

ICLEI Uluslararası Yerel Çevre Girişimleri Konseyi sürdürülebilir bir gelecek inşa etmek üzere 1.500'den fazla şehir ve bölgenin üye olduğu küresel bir ağdır. Bu kapsamda, Belediyemiz de çalışmalarını ICLEI ağının "kentleşmenin gerçekleriyle yüzleşebilen, ekonomik ve demografik eğilimlere adapte olabilen, iklim değişikli-



Brüksel Kent Zirvesi

ğinin ve diğer kentsel olumsuzlukların etkilerine karşı hazırlıklı olabilen sürdürülebilir kentler" vizyonu doğrultusunda yönlendirmek amacıyla Ocak 2017'de bu ağa üye olmuş, ICLEI'nin çalışmalarını takip etmekte ve uluslararası deneyimlerden faydalanmaktadır. 2023 yılında ICLEI tarafından çevrimiçi olarak gerçekleştirilen çeşitli toplantılara katılım sağlanmıştır.

Avrupa Şehirler Ağı (EUROCITIES)

Belediyemiz 2018 yılından beri ortak katılımcı statüsünde Eurocities (Avrupa Şehirler Ağı) üyesidir. 35'ten fazla Avrupa ülkesinde, Viyana, Brüksel, Zürih, Berlin, Frankfurt, Münih, Kopenhag, Helsinki, Paris, Budapeşte, Dublin, Floransa, Milano, Roma, Venedik, Amsterdam, Oslo, Stockholm, Londra, Manchester gibi 130 büyükşehir ve 40 şehrin yerel yönetimlerini bir araya getiren Eurocities üyeliği ile birlikte, Belediyemiz uluslararası kültürel işbirliklerini genişletmeyi hedeflemektedir. 2023 yılında EUROCITIES tarafından çevrimiçi olarak gerçekleştirilen çeşitli toplantılara ve 11-13 Ekim 2023 tarihleri arasında İngiltere'de (Birmingham) düzenlenen Kültür Forumuna katılım sağlanmıştır.

Ayrıca, Eurocities koordinatörlüğünde düzenlenen Brüksel Kent Zirvesi kapsamında 15 Haziran 2023 tarihinde Brüksel'de Brüksel-Başkent Bölgesi tarafından yaklaşık 60 belediye başkanı, dünyanın dört bir yanından üst düzey konuklar ve Belçika Kraliçesi Mathilde'nin katılımıyla şehirler ve ruh sağlığı üzerine gerçekleştirilen davete Başkan Yardımcısı Mustafa Oltulu katılım sağlamıştır.

EUROCITIES'in 2019 yılında 21 şehrin "The EU Pillar of Social Rights (Avrupa Sosyal Haklar Sütunu İlkeleri)'ne göre hareket etme taahhüdü vererek başlatmış olduğu "Inclusive Cities (Herkes için Kapsayıcı Şehirler) girişimi Avrupa Parlamentosunda kabul edilmiş olup 2019 yılından beri bu girişim daha fazla şehrin taahhüt vermesiyle daha da güçlenmiştir. Bu kapsamda, Kadıköy Belediyesi olarak Cinsel Sağlık/Üreme Merkezimiz ile, 20 ilkeden biri olan "Sağlık Hizmetleri "ilkesi adı altında taahhüt metni hazırlanarak taahhüt verilmiş ve sadece 10 tane şehrin seçildiği "Kahraman Şehirler" arasına girilmeye hak kazanılmıştır.

Avrupa Irkçılık Karşıtı Kentler Ağı (ECCAR)

UNESCO tarafından 2004 yılında kentlerin ırkçılık, ayrımcılık ve zenofobi (yabancı düşmanlığı) ile mücadele politikalarını iyileştirmek adına tecrübelerini paylaştığı bir şehirler ağı oluşturmak üzere Avrupa Irkçılık Karşıtı Kentler Ağı (European Coalition of Cities Against Racism-ECCAR) kurulmuş olup, Belediyemiz 2019 yılından itibaren ECCAR platformu üyesidir. Belediyemiz, 2-3 Aralık 2021 tarihleri arasında Fransa'nın Bordeaux kentinde gerçekleştirilen ECCAR Genel Kurul toplantısında 4 yıllığına Yönetim Kurulu'na girmeye hak kazanmıştır.

2023 yılı içerisinde ECCAR tarafından çevrimiçi olarak düzenlenen çeşitli toplantılara ve workshop gruplarına katılım sağlanmıştır. Ayrıca, 19-20 Haziran 2023 tarihleri arasında Polonya'nın Wroclaw şehrinde gerçekleştirilen ECCAR Yönetim Kurulu toplantısına ve 3-9 Eylül 2023 tarihleri arasında UNESCO'nun Uluslararası Kapsayıcı ve Sürdürülebilir Şehirler Koalisyonu (ICCAR) tarafından 18-30 yaş aralığındaki gençleri ırkçılık ve ayrımcılıkla mücadelede eğitebilmek amacıyla İtalya'nın Pollica kentinde düzenlenen Kapsayıcı ve Sürdürülebilir Şehirler için Gençlik Eğitim Kampı'na 2022 yılında ECCAR Başkan Yardımcısı seçilen Meclis Üyesi Ayfer YAZKAN KUBAL katılım sağlamıştır.

EIT Urban Mobility (EIT Kentsel Hareketlilik)

Belediyemizin 05.12.2022 tarihli ve 2022/122 sayılı Belediye Meclisi Kararı ile üye olduğu EIT Urban Mobility (EIT Kentsel Hareketlilik) tarafından Hollanda'nın Rotterdam kentinde düzenlenen "Vatandaşlar Hareket Halinde" adlı bir eğitim programına "Engelsiz Kadıköy" projesi ile belediye personelince katılım sağlanmıştır.

POLIS (Ulaşım İnovasyonu için Şehirler ve Bölgeler)

Belediyemizin 05.12.2022 tarihli ve 2022/123 sayılı Belediye Meclisi Kararı ile üye olduğu POLIS (Ulaşım İnovasyonu için Şehirler ve Bölgeler) ağı ile ilgili olarak; söz konusu ağ kapsamında düzenlenen etkinlikle-



MARUF 2023

re ve organizasyonlara Cumhurbaşkanlığının 2021/14 sayılı "Tasarruf Tedbirleri" Genelgesi uyarınca yeterli katılım sağlanamadığından ve bu nedenle verim alınamadığından, ayrıca aidat ücretlerinin Belediyemiz bütçesi açısından çok yüksek olması nedeniyle üyelikten ayrılmanın uygun olacağı kanaatine varılmış ve konu ile ilgili 06.11.2023 tarihli ve 2023/126 sayılı Meclis kararı alınmıştır.

EASPD

Belediyemizin 05/01/2012 tarih ve 2012/11 sayılı Meclis kararıyla üyesi olduğu EASPD (Avrupa Engelli Hizmet Sağlayıcıları Derneği) ile ilgili olarak; söz konusu birlik ile birlikte etkin ve verimli çalışmalar yürütülememesi, çalışma kapsamı bakımından belediye faaliyetleriyle uyuşmaması, yeterli bilgi akışı ve desteğin sağlanamaması ve Belediye kaynaklarının daha etkin kullanılabilmesi amacıyla üyelikten ayrılmanın uygun olacağı kanaatine varılmış ve konu ile ilgili 09.02.2023 tarihli ve 2023/20 sayılı Meclis kararı alınmıştır.

Ulusal Birlikler

Kadıköy Belediyesi olarak hem yerel yönetim alanında bilgi ve deneyim paylaşımını sağlamak hem de ortak sorunlara çözümler üretmek ve iyi uygulamaları yaygınlaştırmak amacıyla oluşturulan ulusal ölçekli çeşitli birliklere üyeliğimiz bulunmaktadır.

Türkiye Belediyeler Birliği

Türkiye'deki bütün belediyelerin doğal üye olduğu Türkiye Belediyeler Birliği (TBB)'nin çalışmalarına Belediyemizce aktif olarak katılım sağlanmaktadır. 2023 yılında TBB Birlik Meclis toplantılarına ve Birlik tarafından gerçekleştirilen çeşitli çevrimiçi eğitimlere katılım sağlanmıştır.

Marmara Belediyeler Birliği

Belediyemizin Marmara Belediyeler Birliği (MBB)'ne üyeliği 2007 yılından itibaren devam etmektedir. Bu süreçte MBB tarafından düzenlenen çeşitli eğitim, toplantı, konferans, yarışma vb. etkinlikler takip edilmekte ve aktif olarak katılım sağlanmaktadır. MBB tarafından 2023 yılında düzenlenen Birlik Meclis Toplantılarına, Birlik tarafından gerçekleştirilen çeşitli çevrimiçi toplantı ve eğitimlere Belediyemizden katılım sağlanmıştır. Ayrıca, MBB tarafından yapılan Marmara Bölgesi Yerel Diplomasi Araştırması anketine katılım sağlanmıştır.

MBB tarafından iki yılda bir "Çözüm Üreten Kentler" mottosuyla uluslararası düzeyde düzenlenen Marmara Urban Forum'un (Marmara Uluslararası Kent Forumu-MARUF) üçüncüsü "Dayanıklılık ve Ötesi" ana temasıyla 4-6 Ekim 2023 tarihlerinde İstanbul Kongre Merkezi'nde 140'ı aşkın oturum ve 300'ün üzerinde konuşmacı ile gerçekleştirilmiş ve belediyemizden söz konusu foruma aktif katılım sağlanmıştır. Ayrıca MARUF kapsamında düzenlenen "Çevresel Raporlama / Environmental Reporting" konulu oturumda Kadıköy Belediye Başkanı Sayın Şerdil Dara Odabaşı konuşmacı olarak yer almıştır

Sağlıklı Kentler Birliği

Dünya Sağlık Örgütü'nün "Sağlıklı Kentler" hareketinin Türkiye'deki öncüsü olan Sağlıklı Kentler Birliği'nin (SKB) kurucu üyesi olarak, Belediyemizce Birliğin çalışmalarına aktif katılım sağlanmaktadır.

SKB tarafından 2023 yılında düzenlenen Birlik Meclis Toplantılarına Belediyemizden katılım sağlanmıştır. Ayrıca, SKB Danışma Kurulu üyelerinden Aydın Adnan Menderes Üniversitesi Çevre Sağlığı Anabilim Dalı Başkanı Halk Sağlığı Anabilim Dalı Öğretim Üyesi ve DSÖ Bilim Kurulu Üyesi Prof. Dr. Emine Didem Evci Kiraz rehberliğinde 5-7 Şubat 2023 tarihlerinde İstanbul/Bahçelievler Belediyesi'nin ev sahipliğinde düzenlenen "Şehir Sağlık Profili ve Şehir Sağlığını Geliştirme Planı Hazırlama" eğitimine katılım sağlanmıştır.

Tarihi Kentler Birliği

2002 yılından itibaren üye olduğumuz Tarihi Kentler Birliği'nin 2023 yılında düzenlediği Birlik Meclis Toplantılarına katılım sağlanmıştır.

Diplomatik Temsilciliklerle İlişkiler

İstanbul'da bulunan çeşitli ülkelerin diplomatik temsilciliklerinden ülkeler arasındaki kültürel ilişkileri geliştirmek amacıyla Belediyemize ziyaretler gerçekleştirilmektedir. Bu kapsamda 2023 yılında Gürcistan İstanbul Başkonsolosu Alexander Jıshjarıanı, İngiltere İstanbul Başkonsolosu Kenan Poleo, İsrail İstanbul Başkonsolosu Rami Hatan, İsviçre İstanbul Başkonsolosu Julien Thöni ve Başkonsolos yardımcısı Roland Brun Belediye Başkanımızı ziyaret etmiştir.



İsviçre İstanbul Başkonsolosunun Ziyareti

ÖDÜLLER

Avrupa Diploması Ödülü (The Europe Prize)

Avrupa Ödülü, Avrupa Konseyi Parlamenter Meclisi (AKPM) tarafından Avrupa idealini geliştirmekte özellikle faal olan kentleri ve belediyeleri ödüllendirmek üzere 1955 yılında Strazburg'da oluşturulmuştur. Avrupa Ödülü, Avrupa değerlerine olan bağlılıkları, kardeş şehir etkinlikleri, eğitim, kültür ve spor alanındaki karşılıklı alışverişleri, Avrupa etkinlikleri organizasyonları, belediye ve diğer yerel yönetimlere yönelik kuruluşlara üyelikleri ve dayanışma girişimleriyle öne çıkan kent ve belediyeleri ödüllendirmektedir.

2023 yılında Belediyemiz, yapılan başvuru sonucunda "Avrupa Ödülü"nün ilk aşaması olan "Avrupa Diploması"nı almaya hak kazanmıştır.

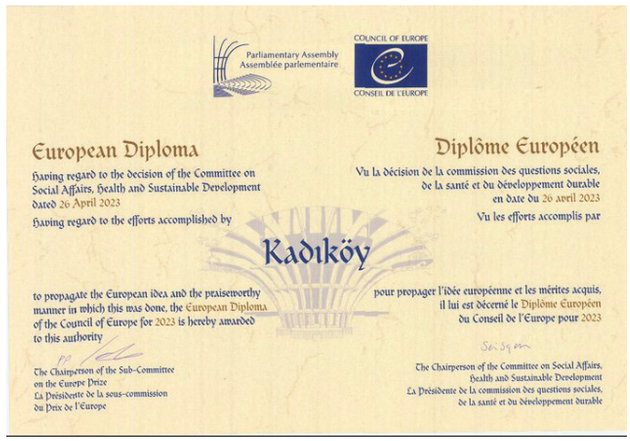

Avrupa Diploması Ödülü Sertifikası

Sağlıklı Kentler Birliği (SKB) 2023 Sağlıklı Şehirler En İyi Uygulamaları Yarışması

Türkiye Sağlıklı Kentler Birliği, başarılı sağlıklı şehir projelerinin üretilmesini özendirmek amacıyla her yıl düzenlediği, bu yıl on dördüncü kez düzenlenen Sağlıklı Şehirler En İyi Uygulama Yarışmasında jüri üyelerinin yaptığı değerlendirme sonucunda Belediyemiz, Büyükşehir İlçe Belediyeleri içerisinde "Yağmur Suyu Hasadı" başlıklı projesi ile "İklim Dostu Şehir" kategorisinde ödüle layık görülmüştür.

ULUSAL VE ULUSLARARASI ETKİNLİKLERE KATILIM

Belediyemizce 2023 yılında aşağıdaki ulusal ve uluslararası çeşitli etkinliklere katılım sağlanmıştır:

EFF Organizasyon BTK tarafından Ankara'da düzenlenen 5G Summit Etkinliği

Sınır ötesi ve Bölgesel İşbirliği kapsamında Avrupa Komisyonu ile Avrupa Bölgeler Komitesi tarafından düzenlenen 2023 Avrupa Bölgeler ve Şehirler Haftası

İtalya'nın Bolonya şehrinde gerçekleşen Bolonya II Cinema Ritrovato Film Festivali

British Council tarafından onaylanan ve İstanbul Teknik Üniversitesi ile Edinburgh Napier Üniversitesi ortaklığında devam eden, belediyemizin de destekleyici kurum olarak partneri olduğu, döngüsel ekonomi yaklaşımının üniversitelerde mimarlık öğreniminde yer alması ile ilgili proje kapsamında İTÜ ve Edinburgh Napier Üniversitesi tarafından düzenlenen etkinlik

Lozan Antlaşması'ndan yüz yıl sonra müzakerelere ev sahipliği yapan Lozan şehrinde Lozan Belediyesi tarafından söz konusu antlaşmadan etkilenen farklı topluluklardan pek çok insanı bir araya getirmek amacıyla düzenlenen Anma Programı

İstanbul/Türkiye'den yerel yönetimler ve sivil toplum kuruluşlarından uygulayıcılar için yerel katılımcı demokrasi teorisi ve pratiği üzerine karşılıklı öğrenme ve paylaşım imkânı olarak Türkiye'de ilk defa Avrupa Konseyi ile Argüden Yönetişim Akademisi ve İstanbul Kent Konseyi iş birliğiyle İstanbul'da düzenlenen Katılımcı Demokrasi Okulu

Birleşmiş Kentler ve Yerel Yönetimler Dünya Teşkilatı (UCLG) tarafından, İrlanda Dublin'de dünyanın dört bir yanındaki şehirlerin deneyimlerinin ve yeniliklerinin paylaşılması ve kültür politikaları ile iklim acil durumu arasındaki ilişkinin tartışılması amacıyla gerçekleştirilen Kültür Zirvesi

AAPRO (Romanya Şehir Yöneticileri) tarafından İstanbul Büyükşehir Belediyesi organizatörlüğünde AAPRO'dan İstanbul'a gelen 7 üst düzey yönetici ile akıllı şehirler üzerine bir deneyim alışverişi



AAPRO (Romanya Şehir Yöneticileri) Ziyareti

sağlanması amacıyla düzenlenen program kapsamında örnek olarak ziyaret edilmesi planlanan İstanbul ilçe belediyelerinden biri olan belediyemize bir ziyaret gerçekleştirilmiş ve bilgi ve deneyim paylaşımında bulunulmuştur.

HEDEF 9.3 İnsan kaynakları yetkinliklerinin geliştirilmesi, kurum içi iletişim ve koordinasyonun güçlendirilmesi ve kurum kültürünün sürekli iyileştirilmesi ile istihdama yönelik çalışmalar yürütmek

KURUM İÇİ EĞİTİMLER

1- Narkorehber Eğitimi (18.05.2023)

Uyuşturucu ile mücadele kapsamında yürütülen sürece destek olmak ve farkındalığın arttırılması amacıyla narkotik polisleri tarafından kurumumuz personeline bilgilendirme, bilinçlendirme eğitimi gerçekleştirilmiştir.

2- Plan Proje Müdürlüğü için ArcGIS Eğitimi (30.06.2023)

Haritalama, coğrafi analizler, veri güncelleme, veri yönetimi ve görüntüleme işlemlerinin gerçekleştirildiği coğrafi bilgi sistemi yazılımı eğitimidir. Çevrimiçi olarak gerçekleştirilmiştir.

3- Zabıta Personeli Mevzuat Eğitimi (05-06-07.07 – 15.08.2023)

Kurumumuz zabıta personelinin donanımını arttırmak, güncel mevzuat hakkında bilgi vermek ve mevcut bilgileri tazelemek amacıyla 2 grup halinde olmak üzere MBB eğitmeni tarafından zabıta personelimize mevzuat eğitimi düzenlenmiştir.

4- İklim Değişikliği ve Sıfır Atık Müdürlüğü için ArcGIS Online Temel Uygulamalar Eğitimi (27.07.2023)

Belediyemiz ilgili müdürlüklerinin çevre ve afet çalışmalarında kullandığı yazılım programı ArcGIS Pro, verileri ve diğer Coğrafi Bilgi Sistemleri kaynaklarını haritalamak, yönetmek, analiz etmek ve paylaşmak için uygulamalar ve teknikleri içerir. Bu kapsamda programın nasıl kullanılacağına yönelik uygulamalı alıştırmalar da içeren eğitim programı çevrimiçi ortamda gerçekleştirilmiştir.

5- Göreve Yeni Başlayan Zabıta Personeline Yönelik Oryantasyon Eğitimi (15.08.2023)

Ağustos 2023 itibariyle kurumumuzda görevine başlayan zabıta memurlarına yönelik oryantasyon eğitimi İnsan Kaynakları ve Eğitim Müdürlüğümüz tarafından gerçekleştirilmiştir.

6- İklim Değişikliği ve Sıfır Atık Müdürlüğü için Online CBS Eğitimi (19-21.09.2023)

Belediyemiz ilgili birimlerinin afet çalışmalarında kullandığı Arcgis Workforce programı kapsamında uygulama eğitimi çevrimiçi ortamda gerçekleştirilmiştir.

7- İlk Yardım Sertifika Güncelleme Eğitimi (01.01.2023)

Acil bir durum karşısında profesyonel ekipler gelene kadar, amaçsız çözümlerden ve yanlış müdahaleler-

Eğitimin Konusu	Tarihler	Katılımcı Sayısı
Zabıta Personeli Mevzuat Eğitimi	05-06-07 Temmuz 2023	31
İklim Değişikliği ve Sıfır Atık Müdürlüğü için ArcGIS Online Temel Uygulamalar Eğitimi	27 Temmuz 2023	10
İklim Değişikliği ve Sıfır Atık Müdürlüğü için Online CBS Eğitimi	19 - 20 - 21 Eylül 2023	9
Göreve Yeni Başlayan Zabıta Personeline Yönelik Oryantasyon Eğitimi	15 Ağustos 2023	8
İlk Yardım Sertifika Güncelleme Eğitimi	01 Kasım 2023	6
Çağrı Merkezi Personeli Etkili İletişim Eğitimi	14 - 15 Aralık 2023	22
KVKK Bilgilendirme Eğitimi	20-21-22 Aralık 2023	825
Narkorehber Eğitimi	18 Mayıs 2023	37
Plan Proje Müdürlüğü için ArcGIS Eğitimi	30 Haziran 2023	4

den kaçınarak hasta/yaralıya çabuk, etkili ve en uygun müdahaleyi yapmak için gerekli bilgi ve beceriyi kazanmak amacıyla belediyemiz farklı müdürlüklerinde görevli ilk yardım sertifikaları bulunan personele "İlk Yardım Sertifika Güncelleme Eğitimi" düzenlenmiştir.

8- Çağrı Merkezi Personeli Etkili İletişim Eğitimi (14 - 15 Aralık 2023)

Kurumsal hizmet kalitemizi arttırabilmek amacıyla, Kurumsal İletişim Müdürlüğüne bağlı olarak görev yapan İletişim ve Çözüm Merkezi birim personeline yönelik etkili iletişim eğitimi düzenlenmiştir.

9- KVKK Bilgilendirme Eğitimi (20-22.12.2023)

6696 Sayılı Kişisel Verilerin Korunması Kanunu Uyum Süreci kapsamında Belediyemiz süreçlerinin devamlılığı ve personele değişen mevzuat hakkında gerekli bilgilendirmelerin yapılabilmesi için birimlerde görev yapan evrak alan ve üreten tüm personele KVKK Farkındalık Eğitimi düzenlenmiştir.

HEDEF 9.4 Belediye hizmet ve faaliyetlerinin kamuoyuna duyurulmasında etkili medya ve iletişim politikalarını üretmek ve katılımcı, vatandaş odaklı yaklaşım ile halkla ilişkiler politikası geliştirerek hizmet sunum etkinliğini arttırmak

Sosyal Medya

2023 yılında Sosyal Medya Bürosunca yönetilen tüm mecralardan, yıl içinde 3.500'den fazla etkinlik, duyuru, hizmet tanıtımı yapılmış, yaklaşık 20 milyona yakın erişim sağlanmıştır. Çeşitli sosyal medya mecralarından gelen 10 bine yakın soru, talep, istek ve şikayet kurum içinde takibi yapılarak, aynı mecralar üzerinden yanıtlanmıştır. Kadıköy Belediyesi Sosyal Medya Bürosu halen birçok sosyal medya mecrasını aktif olarak kullanmaktadır. Belediye faaliyetleri, etkinlikler, duyurular ve ilçedeki önemli gelişmeler hakkında bu mecralara uygun görsel ve metinlerle vatandaşları bilgilendirmekte; sosyal medya dünyasındaki gelişmelere ve Belediyemizin kurumsal kimliğine uygun olarak paylaşımlarda bulunmaktadır.

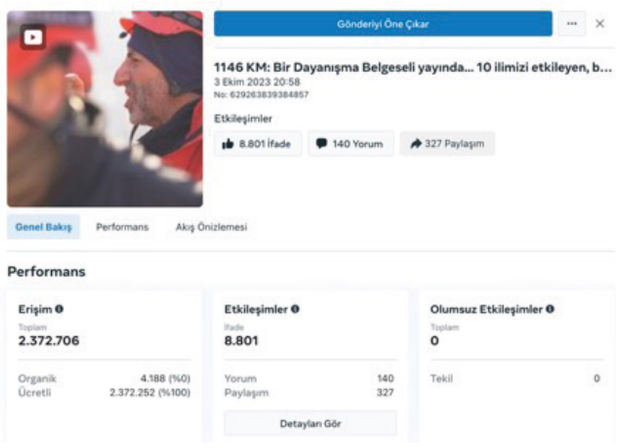

TV Kadıköy

TV Kadıköy, Kadıköy'ün gündemine ve Belediyemizin çalışmalarına dair içerikler üreten bir mecra olarak YouTube platformu üzerinden yayın yapmaktadır. 2021 yılının Şubat ayında kurulan TV Kadıköy birimi, ürettiği içerikleriyle Kadıköy'ün değerlerinin tanıtılmasını ve geliştirilmesini amaçlamaktadır. TV Kadıköy birimi, 3 personeli ile içerik fikirlerinin üretilmesi, kamerayla çekilmesi, kurgulanması ve 4 farklı sosyal medya hesabından yayınlanması işlerini gerçekleştirmektedir.

TV Kadıköy YouTube kanalında kurulduğu günden 2023 yılı sonuna kadar toplam 164 video içerik yayınlanmıştır. TV Kadıköy YouTube kanalı, 2021'de 118.000, 2022'de 226.232, 2023 yılında ise 105.623 görüntülenme sayısına ulaşmıştır. 2023 yılında izlenme süresinin ise 13,7 saate ulaştığı görülmektedir. TV Kadıköy YouTube kanalının abone sayısı 2022'de 6 bin, 2023 yılının sonunda ise 7.085'e yükselmiştir.

TV Kadıköy, belediye hizmetlerini ve Kadıköy'ün gündeminin yanı sıra Türkiye'deki ve dünyadaki gelişmeleri de yakından takip ederek, Belediyemizin kurumsal kimliğine uygun paylaşımlarda bulunmaktadır.

Kurum personelimizce 6 Şubat Depremi'nden sonra Kadıköy ile afet bölgeleri arasında kurulan dayanışma köprüsünü konu alan "1146 Kilometre: Bir Dayanışma Belgeseli" hazırlanmıştır. Depremin gerçekleştiği ilk andan itibaren yaşananları ve yediden yetmişe tüm Kadıköylülerin gösterdiği olağanüstü dayanışma çalışmalarını anlatan belgesel youtube kanalımızda 154.089 izlenme sayısına ulaşmış, 10,9 saat izlenmiştir. Ulusal bir kanalda da yayınlanan belgeselimizde Belediye Arama Kurtarma Takımı (BAK) üyelerinin paylaştığı anılar, yaşanan sıkıntılar ve afetin ne kadar büyük olduğu bir kez daha gözler önüne serilmiştir.

Web Yönetimi

2023 yılında web sitesine-plazmaya yıl içinde 1.000'den fazla etkinlik, haber, duyuru ve hizmet tanıtımı yapılmıştır. 2023 yılına ait siteye erişim sayısı yaklaşık 648.000'dir. Belediye faaliyetleri ve ilçedeki önemli gelişmeler hakkında bu mecralara uygun görsel ve metinlerle vatandaşları bilgilendirmekte; dünyasındaki gelişmelere ve Belediyemizin kurumsal kimliğine uygun olarak paylaşımlarda bulunmaktadır.

2023 Yılında Web Sitelerinin Güncellenme Durumu	
Webspot	216
Web Haber	40
Duyuru	28
Askıya Çıkan Plan-Sonuçlanan İhale	34
Web İçerik Güncelleme	942
Fotoğraf-Video	1912

Medya İletişim

Basın Danışmanlığı 2023 faaliyet yılında belediyemizin yazılı ve görsel medyada haber çıkartma çalışmalarını yürütmüştür. Bu kapsamda, Belediyemizle ilgili tanıtım haberleri, özel filmler ve basın toplantıları düzenlemiştir. Belediyenin kurumsal web sayfasına haber ve içerik sağlamıştır. Bütün birimlerimizin fotoğraf ve video çekimlerini gerçekleştirmiştir. Sosyal medya kanallarında, basın iletişimlerinde ve sunumlarda gösterilmek üzere 310 adet video hazırlamıştır. 2023 yılında basın yayın organlarına gönderilen haber bülteni sayısı 112'dir.

İletişim ve Çözüm Merkezi

Vatandaşlar ile belediye arasında iletişimi sağlamak amacıyla hizmet veren merkezimiz, 2023 yılında da vatandaşlarımızın kurumumuza telefon ve internet üzerinden ilettikleri istek, öneri ve şikâyetleri kayıt altına alıp ilgili birimlere ileterek; birimlerden gelen cevapları, telefon veya e-posta üzerinden vatandaşımıza yönlendirmiştir.

Bu yıl talep, şikâyet ve önerilerini çağrı merkezi, internet sitesi ya da e-posta aracılığıyla kurumumuza ileten komşularımıza verilen müdürlük cevaplarının sonuç odaklı olması ve bu doğrultuda vatandaş memnuniyetinin karşılanabilmesi amacıyla Çözüm Merkezi birimi kurularak faaliyete geçmiştir. Böylelikle talepler daha hızlı karşılanırken vatandaşlarımıza da çok daha hızlı dönüşler gerçekleştirdik.

Çağrı Merkezinde 18, Çözüm Merkezinde 5 personelle görevlerini yürüten merkezimiz, doğal afetlerde ve acil durumlarda vatandaşlardan gelen talep ve şikayetleri belediyenin kriz ve koordinasyon merkezi ve ilgili müdürlüklerine iletmektedir.

Halkla İlişkiler Saha ve Tanıtım Ekibi

Belediyemiz ve vatandaşlarımız arasında birebir iletişimi hem sahada hem hizmet binamızda sağlamak amacıyla kurulan Saha ve Tanıtım Ekibi 6 personelle çalışmalarını yürütmektedir.

Önceden belirlenmiş yıllık programlar ve gündeme göre oluşabilecek aylık ve haftalık programlar dahilinde saha ve tanıtım çalışmalarını yürüterek; izleme, kayıt tutma, değerlendirme ve raporlama işlemlerini yapmaktadır. Belediye projelerini ve etkinliklerini vatandaşlarımıza aktarmak, onlardan gelen talep, şikayet ve reaksiyonların raporlarını düzenli olarak tutarak, talep edildiğinde üst yönetime bildirmektedir.

İkameti ilçemizde bulunan ve vefat eden vatandaşlarımıza ait bilgiler düzenli olarak takip ederek kayıtlarını tutmakta ve ailelere Belediye Başkanı adına taziye ziyaretlerinde bulunmaktadır.

Okul Ziyaretleri

İlçemizdeki 27 İlkokulda 1.sınıfa başlayan 2.981 öğrencimize kırtasiye kit dağıtımı yapılmıştır.

Sokak Anketleri ve Bilgilendirme

03.01.2023-08.01.2023 tarihleri arasında Buzzfest etkinliklerine katılanlarla anket çalışması yapılmıştır.

12.01.2023-15.01.2023 tarihleri arasında Ahmet Mithat Efendi Caddesi'nde,

19.01.2023 tarihinde Bahtlı Sokak'ta,

06.04.2023 tarihine İmam Ramiz Sokak'ta,

13.07.2023 tarihinde Yeşilbahar Sokak'ta,

19.07.2023 tarihinde Değerbilir Sokak'ta,

03.08.2023 tarihinde Bahariyeli Sokak'ta,

24.08.2023 tarihinde Yeşilçeşme Sokak'ta,

01.09.2023 tarihinde Abdülhalik Renda Sokak ve Şair Ahmet Kemal Sokak'ta,

04.09.2023 tarihinde Gökçe Sokak'ta,

07.09.2023 tarihinde Vardar Sokak'ta,

23.10.2023 tarihinde Volkan Sokak'ta Kurumumuzun alt yapı çalışmaları hakkında sokak sakinlerine bilgilendirmeler yapılmıştır.

Taziye Ziyaretleri

Ay	Ziyaret Edilen Hane Sayısı	Börek (Tepsi)	Baklava (Tepsi)	Pilav Kavurma Ayran (kişi)
Ocak	81	96	101	350
Şubat	61	79	77	355
Mart	70	84	76	80
Nisan	84	110	109	250
Mayıs	73	92	83	120
Haziran	72	95	94	200
Temmuz	60	73	71	90
Ağustos	65	90	89	200
Eylül	65	72	74	-
Ekim	80	101	101	50
Kasım	83	106	102	150
Aralık	107	117	116	200
TOPLAM	**901**	**1.115**	**1.093**	**2.045**

LGS Dağıtım

04.06.2023 tarihinde LGS sınavına katılan öğrenci ve velilerine destek amacıyla 42 okulda su, şeker, gazete dağıtımı yapılmıştır.

YKS Dağıtımı

17-18 Haziran 2023 tarihlerinde YKS sınavına girecek adaylara 38 okulda su ve şeker dağıtımı yapılmıştır.

Mezarlık Ziyaretleri

Ramazan ve Kurban Bayramında Kadıköy'de bulunan mezarlıklarda vatandaşlarımızla bayramlaşılarak, su, şeker ve karanfil dağıtımı gerçekleştirilmiştir.

Depremzedelere Yardım Dağıtımı

6 Şubat Kahramanmaraş merkezli depremden etkilenerek ilçemize gelen depremzede vatandaşlarımız için 14 Şubat-29 Mayıs tarihleri arasında Kurumumuzdan talep edilen gıda, hijyen malzemesi, giysi gibi tüm ihtiyaçları karşılanarak ikamet adreslerine dağıtımları yapılmıştır.



Mezarlık ziyaretleri

Muhtarlıklar

Kurumumuz vatandaş odaklı hizmet sunum etkinliğini artırmak adına, muhtarlıklar ve Kent Konseyi ile yakın ilişkiler sürdürmektedir. İlçemiz muhtarlıklarından whatsapp, e-mail veya telefon yoluyla gelen 1433 adet talep ve şikâyet, ilgili birimlere yazı ile iletilmiş olup, çözüme ulaştırılmıştır. Başkanımız ve birim yöneticilerimizin katılımıyla gerçekleştirilen aylık muhtarlar toplantısı Ocak, Eylül ve Aralık aylarında gerçekleştirilmiştir.

06 Şubat 2023 tarihinde gerçekleşen deprem sonrası Belediyemiz koordinasyonu ile tüm mahalle muhtarlarımızın katılımıyla deprem bölgesine yardımların ulaştırılması için birlikte çalışmalar yapılmıştır. 23 Şubat 2023 tarihinde Belediye Başkanımız, Başkan Yardımcılarımız, tüm birim yöneticilerimiz ve muhtarlarımızın katılımı ile Başkanlık Brifing salonunda deprem bilgilendirme toplantısı yapılmıştır.

19 Ekim Muhtarlar Günü'nde tüm muhtarlarımıza çiçek dağıtımı yapılarak bu vesileyle günleri kutlanmıştır.

Gazete Kadıköy

Belediyemizin bir kamu hizmeti olarak sunduğu ve bu şekilde bir fark yaratarak diğer belediyelerden ayrıldığı haftalık, ücretsiz yerel gazetesi Gazete Kadıköy, her yıl kendini geliştirerek yoluna devam etmektedir.

Her perşembe matbaada basılan gazetemiz, cuma sabahları belediyemizin dağıtım ekipleri tarafından ilçenin belli noktalarına araçlarla bırakılmakla birlikte genç dağıtımcılarımızca da ulaşım noktaları ve meydanlarda elden dağıtılmaktadır.

2023 yılında gazetemiz 51 sayı çıkarılmış, haftalık 30 bin adet basılarak dağıtılmıştır.

2023 yılında gazetemizde Kadıköy'e dair yerel haberler, ekonomi, kültür, sanat, spor ve yaşam haberlerine yer verildi.

Belediyemizin faaliyetleri, hizmetleriyle birlikte kentin ulaşım ve çevre sorunları haberleri geniş yer buldu. Haberlerimiz dışında 9 köşe yazarının yazılarını yayınladık. Her hafta bir sayfamızı bulmaca köşesine ayırdık, aynı zamanda güncel olaylara dair karikatürlere de yer verdik.

Basılı gazetemizde çıkan haberlere www.gazetekadikoy.com.tr adresinde de yer verdik. Bunun dışında gazetede yer almayan günlük gelişen olayları web sitesine taşıdık. Yıl boyunca web sitemizde 1.652 haber çıktı. Bu haberler içinde en çok okunan haberimiz "Depremzede öğrencilere 21 bin kişilik ek kontenjan açıldı" haberimiz olmuştur.

2022 yılında 473.635 olan ziyaretçi sayısı 2023 yılında 801.080'e yükselmiştir. Günlük ortalama ziyaretçi sayısı 2.200'e yükselerek son iki ayda web sitemize ziyaret sayısının arttığı görülmüştür.


Kadıköy'ü 100. yıl heyecanı sarmaya başladı

GazeteKadıköy

KADIKÖY'DE
Cumhuriyet'in
100 yılı

Türkiye Cumhuriyeti'nin 100 yıllık tarihine tanıklık eden semtlerden biri olan Kadıköy, bir asır boyunca köklü değişimlere ve gelişmelere sahne oldu. Cumhuriyet'in 100 yıllık mirasını omuzlarında taşıyan Kadıköy'de Cumhuriyet nasıl yaşandı? Gazete Kadıköy olarak Cumhuriyet'in Kadıköy'deki 100 yıllık tarihinden notlar hazırladık

PERFORMANS SONUÇ TABLOLARI

Performans Göstergerlerinin Hedef Sapma Gerekçeleri

Bilgi	Açıklama
Belirlenen hedef değerde değişiklik	Belirlenen gösterge değerlerinin süreç içerisinde değişkenlere bağlı olarak sapma göstermesi
Görev & Yetki devri	Görev ve yetkilerin belli standartların oluşturulmasına müteakip, ilgili kurum ve kuruluşlara devredilmesi
Hukuki süreçlerin oluşması	Koordinasyon içerisinde bulunulan ilgili kişi, kurum ve kuruluşların onay ve görüşlerine bağlı olarak hareket edilmesi
İdari ve hukuki mevzuat değişikliği	İdari ve hukuki uygulamalardaki mevzuat düzenlemeler
İdari karar	Uygulama öncelikleri, kaynak kullanımı ve verimlilik açısından idare tarafından güncel kriterler doğrultusunda yeni değerlendirmeler yapılması
İhtiyaç değişimi	Kamu yararı gereği, uygun ihtiyacın karşılanmasına yönelik hizmet değişimi
İlgili kurum talebine bağlı olma	İlgili kuruluşların talepleri
İlgili kurum & kuruluş iznine tabi olunması	İlgili kurum ve kuruluşlardan alınan görüş ve onaylara bağlı olarak hizmet verilmesi
İzin ruhsat süreçlerinin uzaması	Diğer kurumların izin ve ruhsat sürelerinin uzaması
İyileştirme ihtiyacı	Verilen hizmet oranını artırmak için iyileştirme faaliyetleri yürütülmesi
Kapasite iyileştirmesi	İşin içeriği gereği farklı sorumluluk alanlarına ilişkin kaynakların etkin kullanılması için kapasite geliştirilmesi
Proje sürecindeki değişimler	Projelerde revizyonların yapılması
Rekabet oluşması	İhale edilen işlerde birden fazla istekli arasında yaşanan rekabet sonucu kaynakların daha etkin kullanılması
Süreç iyileştirmeleri	Faaliyet alanlarında etkinliği ve verimliliği artırmaya yönelik süreç iyileştirme çalışmaları yapılması
Talebin beklenenden düşük olması	Talebe bağlı olarak yürütülen faaliyet ve hizmetlerde, beklenenin altında talep gerçekleşmesi
Talebin beklenenden fazla olması	Talebe bağlı olarak yürütülen faaliyet ve hizmetlerde, beklenenin üzerinde talep gerçekleşmesi
Bütçe yetersizliği	Bütçede meydana gelen değişimlere bağlı olarak faaliyetlerin kısmen/tamamen ertelenmesi
İklimsel çevre şartları	Mevsimsel hava ve çevre koşullarına bağlı olarak yürütülen faaliyetlerde yeni ihtiyaçların oluşması
Teknolojik Gelişmeler	Teknik ve teknolojik gelişmeler
Önceki sürecin tamamlanmaması	Koordinasyonlu işlerde, yapılacak faaliyet öncesi diğer müdürlüklerin yaptığı işlemleri zamanında tamamlamaması
Pandemi	Öngörülemeyen salgın nedeniyle faaliyetlerin/hizmetlerin/projelerin aksaması, artması veya yeni bir iş kaleminin oluşması durumunda hedef sapma yaşanmaktadır.
İlgili Kurumların Sebep Olduğu Süreç Gecikmeleri	Belediye hizmetlerimizde bazı faaliyetler-projeler farklı kurum ve kuruluşların izin, onay, işlem gibi süreçlerine tabi olmaktadır. Hukuki, teknik veya idari sebeplerle koordinasyon içerisinde bulunul
İhalenin İptal Edilmesi veya Uzaması	Öngörülmeyen durumlar nedeniyle belirlenen hedef değerde sapma yaşanması

**Kurum performans göstergeleri için belirlenen hedef gerçekleşmelerinin, öngörülen değerlerinden %25 oranında (+) veya (-) yönde farklılık göstermesi "hedef sapma" olarak değerlendirilmektedir. Kurumumuzda %75 oranından düşük, %125 oranından yüksek düzeyde gerçekleşen tüm göstergelerin hedef sapma nedenleri incelenerek daha anlaşılır olması bakımından standartlaştırılmıştır. Bu hedef sapma standartları aşağıda açıklanmaktadır.

1 - SOSYAL DESTEK ALANI

A1SA01-Toplumsal eşitlik perspektifi ile toplumun tüm kesimlerinin gözetildiği ve farklılaşan ihtiyaçlarının karşılandığı yaşam haklarına saygılı bir kent olmak

A1SA01H01 Toplumun tüm kesimlerine yönelik ulaşılabilir ve erişilebilir bütüncül sosyal hizmet uygulamaları üretmek

Sıra	Müdürlük Adı	Performans Göstergesi	Türü	Hedef	Ölçü Birimi	Gerçekleşme Toplam	Oran (%)	Hedef Sapma Gerekçesi
1	Sosyal Destek Hizmetleri Müdürlüğü	Sosyal Hizmet Uygulamaları Kapsamında İyileştirme Yapılacak ve Yeni Açılacak Merkez Sayısı	Girdi	2,00	Adet	2,00	100,00	
2	Sosyal Destek Hizmetleri Müdürlüğü	Sosyal Hizmet Uygulamalarından Faydalanan Hane ve Kişi Sayısı	Çıktı	7.000,00	Adet	12.435,00	177,64	Faaliyet yılına ilişkin sosyo ekonomik şartlar
3	Sosyal Destek Hizmetleri Müdürlüğü	İncelemeye Gidilen Hane Oranı	Sonuç	85,00	Yüzde	80,00	94,11	
4	Sosyal Destek Hizmetleri Müdürlüğü	Kamu Kurum ve Kuruluşları, STK, Üniversiteler ve Kooperatiflerle Gerçekleştirilen Proje, Eğitim ve Atölye Sayısı	Girdi	30,00	Adet	37,00	123,33	
5	Sağlık İşleri Müdürlüğü	Sosyal Yaşam Evlerinden Faydalanan Üye Sayısı	Çıktı	2.900,00	Adet	3.375,00	116,37	
6	Sağlık İşleri Müdürlüğü	Sosyal Yaşam Evlerinde Verilen Kurslara Katılım Oranı	Sonuç	100,00	Yüzde	95,00	95,00	
7	Sağlık İşleri Müdürlüğü	Alzheimer Merkezinden Faydalanan Kişi Sayısı	Çıktı	1.000,00	Adet	1.287,00	128,70	Süreç iyileştirmeleri
8	Sağlık İşleri Müdürlüğü	Alzheimer Merkezinde Hasta Yakınlarına Verilen Eğitim Sayısı	Çıktı	45,00	Adet	36,00	80,00	
9	Sağlık İşleri Müdürlüğü	Alzheimer Merkezinde Verilen Eğitimlere Katılım Oranı	Sonuç	100,00	Yüzde	80,00	80,00	
10	Sağlık İşleri Müdürlüğü	Alzheimer Hastalığına Yönelik Farkındalık Çalışma Sayısı	Çıktı	24,00	Adet	26,00	108,33	

A1SA01H02 Sosyal politika çalışmalarının toplumsal eşitlik perspektifinden kurumsallaşmasını sağlamak

Sıra	Müdürlük Adı	Performans Göstergesi	Türü	Hedef	Ölçü Birimi	Gerçekleşme Toplam	Oran (%)	Hedef Sapma Gerekçesi
1	Sosyal Destek Hizmetleri Müdürlüğü	Eğitim ve Atölye Sayısı	Girdi	10,00	Adet	14,00	140,00	Süreç iyileştirmeleri
2	Sosyal Destek Hizmetleri Müdürlüğü	Eğitim ve Atölyelerden Faydalanan Kişi Sayısı	Çıktı	60,00	Adet	103,00	171,66	Süreç iyileştirmeleri
3	Sosyal Destek Hizmetleri Müdürlüğü	Eğitim Alan Çocuk Sayısı	Çıktı	50,00	Adet	68,00	136,00	Süreç iyileştirmeleri
4	Sosyal Destek Hizmetleri Müdürlüğü	Çocuk Meclisi ile Yapılan Çalışma Sayısı	Çıktı	4,00	Adet	6,00	150,00	Süreç iyileştirmeleri

A1SA01H03 Çocuk, genç ve yetişkinlerin bilişsel, fiziksel, psikolojik ve sosyal gelişimlerini desteklemek

Sıra	Müdürlük Adı	Performans Göstergesi	Türü	Hedef	Ölçü Birimi	Gerçekleşme Toplam	Oran (%)	Hedef Sapma Gerekçesi
1	Özel Kalem Müdürlüğü	Okul Öncesi Gündüz Bakım Evlerinden Yararlanan Çocuk Sayısı	Çıktı	895,00	Adet	611,00	68,27	Proje sürecindeki değişimler
2	Özel Kalem Müdürlüğü	Okul Öncesi Gündüz Bakım Evlerinde Verilen Branş Ders Sayısı	Çıktı	7,00	Adet	6,00	85,71	
3	Özel Kalem Müdürlüğü	Çocukların Kişisel ve Psiko-Sosyal Gelişim Oranı	Sonuç	100,00	Yüzde	100,00	100,00	
4	Özel Kalem Müdürlüğü	Yeni Açılacak Okul Öncesi Gündüz Bakım Evi ve Kreş Sayısı	Girdi	2,00	Adet	0,00	0,00	Proje sürecindeki değişimler
5	Kültür ve Sosyal İşler Müdürlüğü	Eğitim Merkezlerinden Yararlanan Kişi Sayısı	Çıktı	2.082,00	Adet	1.437,00	69,02	Faaliyet yılına ilişkin sosyo ekonomik şartlar
6	Kültür ve Sosyal İşler Müdürlüğü	Eğitim Merkezlerinde Verilen Akademik Ders Sayısı	Girdi	15,00	Adet	22,00	146,67	Belirlenen hedef değerde değişiklik
7	Kültür ve Sosyal İşler Müdürlüğü	Eğitim Merkezlerinde Verilen Sosyal Kültürel ve Sanatsal Etkinliklerden Yararlanan Kişi Sayısı	Çıktı	1.830,00	Adet	286,00	15,63	İhtiyaç değişimi
8	Kültür ve Sosyal İşler Müdürlüğü	Eğitim Merkezlerinde Verilen Sosyal Kültürel ve Sanatsal Etkinlik, Atölye, Ders Sayısı	Girdi	9,00	Adet	2,00	22,22	İhtiyaç değişimi

Sıra	Müdürlük Adı	Performans Göstergesi	Türü	Hedef	Ölçü Birimi	Gerçekleşme Toplam	Oran (%)	Hedef Sapma Gerekçesi
9	Kültür ve Sosyal İşler Müdürlüğü	Eğitim Merkezlerinden Yararlanan Bireylerin Verilen Eğitim ve Atölyeleri Tamamlama Oranı	Sonuç	85,00	Yüzde	66,25	77,94	
10	Kültür ve Sosyal İşler Müdürlüğü	Eğitim Merkezlerinden Psikolojik Danışmanlık Hizmeti Verilme Oranı	Sonuç	100,00	Yüzde	100,00	100,00	
11	Kültür ve Sosyal İşler Müdürlüğü	Eğitim Merkezlerinden Yararlanan Bireylerin Akademik Başarı Oranı	Sonuç	80,00	Yüzde	0,00	0,00	Belirlenen hedef değerde değişiklik
12	Kültür ve Sosyal İşler Müdürlüğü	Yeni Açılan Eğitim Merkezi Sayısı	Girdi	1,00	Adet	0,00	0,00	Proje sürecindeki değişimler

A1SA01H04 Her kesimden Kadıköylünün spora eşit erişimini sağlamak

Sıra	Müdürlük Adı	Performans Göstergesi	Türü	Hedef	Ölçü Birimi	Gerçekleşme Toplam	Oran (%)	Hedef Sapma Gerekçesi
1	Gençlik ve Spor Hizmetleri Müdürlüğü	Spor Merkezlerini Kullanan Kişi Sayısı	Çıktı	8.000,00	Adet	36.531,00	456,63	Belirlenen hedef değerde değişiklik
2	Gençlik ve Spor Hizmetleri Müdürlüğü	Spor Merkezlerindeki Kadınların Memnuniyet Oranı	Kalite	92,00	Yüzde	0,00	0,00	Önceki sürecin tamamlanmaması
3	Gençlik ve Spor Hizmetleri Müdürlüğü	Spor Merkezlerindeki Erkeklerin Memnuniyet Oranı	Kalite	92,00	Yüzde	0,00	0,00	Önceki sürecin tamamlanmaması
4	Gençlik ve Spor Hizmetleri Müdürlüğü	Spor Etkinlikleri Düzenlenen Mahalle Sayısı	Çıktı	10,00	Adet	9,00	90,00	
5	Gençlik ve Spor Hizmetleri Müdürlüğü	Spor Merkezlerinden Faydalanan Engelli Birey Sayısı	Çıktı	300,00	Adet	110,00	36,66	Talebin beklenenden düşük olması
6	Gençlik ve Spor Hizmetleri Müdürlüğü	Spor Merkezlerindeki Etkinlik Sayısı	Çıktı	18,00	Adet	63,00	350,00	Belirlenen hedef değerde değişiklik
7	Gençlik ve Spor Hizmetleri Müdürlüğü	Yaz ve Kış Okullarından Faydalanan Çocuk Sayısı	Çıktı	2.000,00	Adet	2.622,00	131,10	Talebin beklenenden fazla olması
8	Gençlik ve Spor Hizmetleri Müdürlüğü	Destek Verilen Kulüp ve Sporcu Sayısı	Çıktı	19,00	Adet	19,00	100,00	

2 - SAĞLIK ALANI

A2SA02 Toplumun sağlık bilinci düzeyini yükseltmek ve sağlık hizmetlerine erişimine katkıda bulunmak

A2SA02H01 Dünya Sağlık Örgütü ile Sağlıklı Kentler Kriterlerine uygun koruyucu, önleyici ve bilgilendirici toplum sağlığı hizmetleri sunmak

Sıra	Müdürlük Adı	Performans Göstergesi	Türü	Hedef	Ölçü Birimi	Gerçekleşme Toplam	Oran (%)	Hedef Sapma Gerekçesi
1	Sağlık İşleri Müdürlüğü	Dr.Rana Beşe Sağlık Polk. ve Prof.Dr.Korkmaz Altuğ Polikliniğinde Verilen Hizmet Sayısı	Çıktı	73.000,00	Adet	137.619,00	188,51	Talebin beklenenden fazla olması
2	Sağlık İşleri Müdürlüğü	Mustafa-Zehra Yüksel Kadın Sağlığı ve Mamografi Merkezi Verilen Hizmet Sayısı	Çıktı	30.000,00	Adet	19.690,00	65,63	Belirlenen hedef değerde değişiklik
3	Sağlık İşleri Müdürlüğü	Çocuk Koruyucu Ruh Sağlığı Merkezinde Verilen Hizmet Sayısı	Çıktı	8.500,00	Adet	6.934,00	81,57	
4	Sağlık İşleri Müdürlüğü	Çocuk Ağız Diş Sağlığı Merkezi ve Çocuk Sağlığı Merkezinde Verilen Hizmet Sayısı	Çıktı	65.000,00	Adet	61.584,00	94,74	
5	Sağlık İşleri Müdürlüğü	Ambulans Hizmet Sayısı	Çıktı	19.500,00	Adet	6.383,00	32,73	İdari karar
6	Sağlık İşleri Müdürlüğü	Sağlık Hizmetlerinden Faydalananların Memnuniyet Oranı	Sonuç	80,00	Yüzde	0,00	0,00	Önceki sürecin tamamlanmaması
7	Sağlık İşleri Müdürlüğü	Sağlıklı Yaşam Bilincini Artırmaya Yönelik Yapılan Çalışmalara Katılım Oranı	Sonuç	100,00	Yüzde	100,00	100,00	

3 - KÜLTÜR ALANI

A3SA03 Kadıköy'ün doğal, tarihi, kültürel, sanatsal ve turistik değerlerini koruyup zenginleştirerek Kadıköy'ü kültür, sanat ve turizm kenti yapmak

A3SA03H01 Tarihi ve kültürel mirası gelecek nesillere aktarılması için gerekli çalışmaları yapmak

Sıra	Müdürlük Adı	Performans Göstergesi	Türü	Hedef	Ölçü Birimi	Gerçekleşme Toplam	Oran (%)	Hedef Sapma Gerekçesi
1	Kültür ve Sosyal İşler Müdürlüğü	Açık Hava Sergi Sayısı	Çıktı	4,00	Adet	1,00	25,00	İdari karar
2	Kültür ve Sosyal İşler Müdürlüğü	Kent Belleği Merkezinde Yapılan Çalışma Sayısı	Girdi	10,00	Adet	0,00	0,00	Proje sürecindeki değişimler
3	Kültür ve Sosyal İşler Müdürlüğü	Harita Sayısı (Dijital ve Basılı)	Çıktı	1,00	Adet	0,00	0,00	Proje sürecindeki değişimler
4	Park ve Bahçeler Müdürlüğü	Tescilli Ağaçların Envanterin Tamamlanma Oranı	Sonuç	20,00	Yüzde	0,00	0,00	Önceki sürecin tamamlanmaması

A3SA03H02 Kültür ve sanat faaliyetlerini ilçenin bütününe nüfuz edecek biçimde yaygınlaştırmak

Sıra	Müdürlük Adı	Performans Göstergesi	Türü	Hedef	Ölçü Birimi	Gerçekleşme Toplam	Oran (%)	Hedef Sapma Gerekçesi
1	Kültür ve Sosyal İşler Müdürlüğü	Düzenlenen Etkinlik Sayısı	Çıktı	5.300,00	Adet	5.097,00	96,16	
2	Kültür ve Sosyal İşler Müdürlüğü	Etkinliklere Katılan Kişi Sayısı	Çıktı	675.000,00	Adet	593.981,00	87,99	
3	Kültür ve Sosyal İşler Müdürlüğü	Etkinlikliklere Katılım Oranı	Sonuç	95,00	Yüzde	66,33	69,82	Faaliyet yılına ilişkin sosyo ekonomik şartlar
4	Kültür ve Sosyal İşler Müdürlüğü	Ulusal Festival Sayısı	Çıktı	6,00	Adet	6,00	100,00	
5	Kültür ve Sosyal İşler Müdürlüğü	Uluslararası Festival Sayısı	Çıktı	1,00	Adet	0,00	0,00	Proje sürecindeki değişimler
6	Kültür ve Sosyal İşler Müdürlüğü	Düzenlenen Yarışma Sayısı	Çıktı	4,00	Adet	1,00	25,00	Belirlenen hedef değerde değişiklik
7	Kültür ve Sosyal İşler Müdürlüğü	Ulusal Bayramlar ve Özel Günlerde Düzenlenen Etkinlik Sayısı	Girdi	3,00	Adet	8,00	266,66	Belirlenen hedef değerde değişiklik

A3SA03H03 Kütüphaneleri ve okuma kültürünü geliştirmek ve yaygınlaştırmak

Sıra	Müdürlük Adı	Performans Göstergesi	Türü	Hedef	Ölçü Birimi	Gerçekleşme Toplam	Oran (%)	Hedef Sapma Gerekçesi
1	Kültür ve Sosyal İşler Müdürlüğü	Kütüphanelerde Düzenlenen Etkinlik Sayısı	Girdi	425,00	Adet	94,00	22,11	Belirlenen hedef değerde değişiklik
2	Kültür ve Sosyal İşler Müdürlüğü	Etkinilklere Katılan Kişi Sayısı	Çıktı	13.000,00	Adet	5.182,00	39,86	Belirlenen hedef değerde değişiklik
3	Kültür ve Sosyal İşler Müdürlüğü	Etkiniliklere Katılım Oranı	Sonuç	80,00	Yüzde	70,00	87,50	
4	Kültür ve Sosyal İşler Müdürlüğü	Atatürk Çocuk Kütüphanesi Sayısı	Girdi	1,00	Adet	0,00	0,00	Proje sürecindeki değişimler
5	Kültür ve Sosyal İşler Müdürlüğü	Kütüphanelerden Yararlanan Toplam Kullanıcı Sayısı	Çıktı	120.000,00	Adet	47.149,00	39,29	Belirlenen hedef değerde değişiklik
6	Kültür ve Sosyal İşler Müdürlüğü	Kütüphanelerden Yararlanan Kadınların Memnuniyet Oranı	Kalite	85,00	Yüzde	0,00	0,00	Önceki sürecin tamamlanmaması
7	Kültür ve Sosyal İşler Müdürlüğü	Kütüphanelerden Yararlanan Erkeklerin Memnuniyet Oranı	Kalite	85,00	Yüzde	0,00	0,00	Önceki sürecin tamamlanmaması
8	Kültür ve Sosyal İşler Müdürlüğü	Kütüphanelerin Koleksiyonuna Kayıtlı Materyal Sayısı	Girdi	121.400,00	Adet	157.020,00	129,34	İyileştirme ihtiyacı
9	Kültür ve Sosyal İşler Müdürlüğü	Müze Evleri Ziyaretçi Sayısı	Çıktı	96.600,00	Adet	77.332,00	80,05	
10	Kültür ve Sosyal İşler Müdürlüğü	Müze Evlerini Ziyaret Eden Kadınların Memnuniyet Oranı	Kalite	95,00	Yüzde	0,00	0,00	Önceki sürecin tamamlanmaması
11	Kültür ve Sosyal İşler Müdürlüğü	Müze Evlerini Ziyaret Eden Erkeklerin Memnuniyet Oranı	Kalite	95,00	Yüzde	0,00	0,00	Önceki sürecin tamamlanmaması

A3SA03H04 Çocuk, genç ve yetişkin bireylerin kültür ve sanat alanında gelişimlerine destek olmak

Sıra	Müdürlük Adı	Performans Göstergesi	Türü	Hedef	Ölçü Birimi	Gerçekleşme Toplam	Oran (%)	Hedef Sapma Gerekçesi
1	Kültür ve Sosyal İşler Müdürlüğü	Eğitim ve Atölye Sayısı	Çıktı	650,00	Adet	1.388,00	213,53	Talebin beklenenden fazla olması
2	Kültür ve Sosyal İşler Müdürlüğü	Faydalanan Katılımcı Sayısı	Çıktı	12.800,00	Adet	19.152,00	149,62	Talebin beklenenden fazla olması
3	Kültür ve Sosyal İşler Müdürlüğü	Eğitim ve Atölyelere Katılım Oranı	Sonuç	100,00	Yüzde	63,05	63,05	Belirlenen hedef değerde değişiklik
4	Kültür ve Sosyal İşler Müdürlüğü	Kişisel ve Psiko-Sosyal Gelişim Oranı	Sonuç	80,00	Yüzde	0,00	0,00	Belirlenen hedef değerde değişiklik
5	Kültür ve Sosyal İşler Müdürlüğü	Yaz Döneminde Açılan Atölye Sayısı	Girdi	149,00	Adet	73,00	48,99	Belirlenen hedef değerde değişiklik
6	Kültür ve Sosyal İşler Müdürlüğü	Yaz Atölyelerinden Faydalanan Katılımcı Sayısı	Çıktı	1.580,00	Adet	1.593,00	100,82	
7	Kültür ve Sosyal İşler Müdürlüğü	Yaz Atölyelerine Katılım Oranı	Sonuç	100,00	Yüzde	100,00	100,00	
8	Kültür ve Sosyal İşler Müdürlüğü	Düzenlenen Etkinlik Sayısı	Çıktı	450,00	Adet	34,00	7,55	Belirlenen hedef değerde değişiklik
9	Kültür ve Sosyal İşler Müdürlüğü	Etkinliklere Katılan Kişi Sayısı	Çıktı	44.000,00	Adet	23.024,00	52,32	Belirlenen hedef değerde değişiklik
10	Kültür ve Sosyal İşler Müdürlüğü	Etkinliklere Katılım Oranı	Sonuç	100,00	Yüzde	98,50	98,50	

4 - EKOLOJİ ALANI

A4SA04 Ekolojiye duyarlı sağlıklı ve sürdürülebilir bir çevre oluşumuna katkı sunmak

A4SA04H01 Ekolojiyi korumak amacıyla her türlü çevresel kirliliğin azaltılması, önlenmesi ve atık yönetimi kapsamında çalışmalar gerçekleştirmek

Sıra	Müdürlük Adı	Performans Göstergesi	Türü	Hedef	Ölçü Birimi	Gerçekleşme Toplam	Oran (%)	Hedef Sapma Gerekçesi
1	Temizlik İşleri Müdürlüğü	İlçe Genelinde Kent Temizliği İş Planına Uyum Oranı	Sonuç	100,00	Yüzde	100,00	100,00	
2	Temizlik İşleri Müdürlüğü	Temizlik Konusundaki Günlük Şikayet Taleplerin Karşılanma Oranı	Sonuç	100,00	Yüzde	100,00	100,00	
3	Park ve Bahçeler Müdürlüğü	Sıfır Atık Politikasını Destekleyen Park Sayısı	Çıktı	2,00	Adet	0,00	0,00	Belirlenen hedef değerde değişiklik
4	İklim Değişikliği ve Sıfır Atık Müdürlüğü	İlçede Toplanan Geri Dönüştürülebilir Atık Miktarı	Çıktı	12.000,00	Ton	7.086,28	59,05	İdari karar
5	İklim Değişikliği ve Sıfır Atık Müdürlüğü	Ekoloji ve Atık Yönetimi Konusunda Düzenlenen Eğitim ve Etkinlik Sayısı	Çıktı	125,00	Adet	116,00	92,80	

A4SA04H02 Park ve yeşil alanların miktarını artırmak ve korumak

Sıra	Müdürlük Adı	Performans Göstergesi	Türü	Hedef	Ölçü Birimi	Gerçekleşme Toplam	Oran (%)	Hedef Sapma Gerekçesi
1	Park ve Bahçeler Müdürlüğü	Yenilenen Park ve Yeşil Alan Sayısı	Sonuç	15,00	Adet	62,00	413,33	İyileştirme ihtiyacı
2	Park ve Bahçeler Müdürlüğü	Yeni Park ve Yeşil Alan Sayısı	Çıktı	2,00	Adet	5,00	250,00	İyileştirme ihtiyacı
3	Park ve Bahçeler Müdürlüğü	Dönüştürülen/Yeni Yapılan Ekolojik ve Tematik Park Sayısı	Çıktı	5,00	Adet	0,00	0,00	Belirlenen hedef değerde değişiklik
4	Park ve Bahçeler Müdürlüğü	Park ve Yeşil Alan Bakımlarının Tamamlanma Oranı	Sonuç	100,00	Yüzde	100,00	100,00	
5	Park ve Bahçeler Müdürlüğü	Kişi Başına Düşen Yeşil Alan Miktarı	Sonuç	3,64	Metrekare	4,36	119,78	

A4SA04H03 Hayvan refahı ve sağlığının korunmasına katkıda bulunmak

Sıra	Müdürlük Adı	Performans Göstergesi	Türü	Hedef	Ölçü Birimi	Gerçekleşme Toplam	Oran (%)	Hedef Sapma Gerekçesi
1	Veteriner İşleri Müdürlüğü	Rehabilite Edilen Sahipsiz Hayvan Sayısı	Sonuç	5.800,00	Adet	5.380,00	92,75	

A4SA04H04 İklim değişikliği azaltım ve adaptasyon kapsamında gerekli çalışmaları yapmak

Sıra	Müdürlük Adı	Performans Göstergesi	Türü	Hedef	Ölçü Birimi	Gerçekleşme Toplam	Oran (%)	Hedef Sapma Gerekçesi
1	İklim Değişikliği ve Sıfır Atık Müdürlüğü	Hazırlanan Kurumsal Sera Gazı Raporu Sayısı	Çıktı	1,00	Adet	1,00	100,00	
2	İklim Değişikliği ve Sıfır Atık Müdürlüğü	İklim Değişikliği Konusunda Yapılan Etkinlik ve Eğitim Sayısı	Çıktı	20,00	Adet	19,00	95,00	

A4SA04H05 Bulaşıcı ve salgın hastalıkları önleyici hizmetlere katkı sağlamak

Sıra	Müdürlük Adı	Performans Göstergesi	Türü	Hedef	Ölçü Birimi	Gerçekleşme Toplam	Oran (%)	Hedef Sapma Gerekçesi
1	Veteriner İşleri Müdürlüğü	Tespit Edilen Haşere Kaynağının Kontrol Altına Alma Oranı	Sonuç	27,00	Yüzde	27,00	100,00	
2	Veteriner İşleri Müdürlüğü	Biyosidal Ürün Uygulaması Yapılan Sivrisinek Larva Üreme Kaynağı Sayısı	Sonuç	2.350,00	Adet	6.158,00	262,04	Süreç iyileştirmeleri
3	Veteriner İşleri Müdürlüğü	Sokak Hayvanlarına Yapılan Kuduz Aşısı Oranı	Sonuç	100,00	Yüzde	100,00	100,00	

5 - PLANLI KENTLEŞME ALANI

A5SA05 Kadıköy'ü daha sürdürülebilir ve daha yaşanabilir bir kent haline getirmek

A5SA05H01 Kentsel değişimi ve gelişimi katılımcı süreçlerle planlamak ve yönetmek

Sıra	Müdürlük Adı	Performans Göstergesi	Türü	Hedef	Ölçü Birimi	Gerçekleşme Toplam	Oran (%)	Hedef Sapma Gerekçesi
1	Plan ve Proje Müdürlüğü	Kadıköy Planlarının Yenilenme Oranı	Sonuç	90,00	Yüzde	90,00	100,00	
2	İmar ve Şehircilik Müdürlüğü	İmar Mevzuatına ve TS9111 Standardına Uygun Verilen Ruhsat Oranı	Sonuç	80,00	Yüzde	93,38	116,72	
3	İmar ve Şehircilik Müdürlüğü	Mimari Estetik Komisyon Kararlarına Uyum Oranı	Sonuç	100,00	Yüzde	100,00	100,00	
4	Fen İşleri Müdürlüğü	Katılımcı Süreçle Hazırlanan Kentsel Tasarım Projelerinin Tüm Kentsel Tasarım Projelerine Oranı	Sonuç	70,00	Yüzde	100,00	142,85	Süreç iyileştirmeleri
5	Yapı Kontrol Müdürlüğü	Riskli Binaların Yıkılma Oranı	Sonuç	100,00	Yüzde	57,54	57,54	İdari ve hukuki mevzuat değişikliği
6	Yapı Kontrol Müdürlüğü	İskan Verilen Yapı Oranı	Sonuç	90,00	Yüzde	90,00	100,00	
7	Yapı Kontrol Müdürlüğü	Kontrol Edilen Betonların Onaylı Statik Proje Sınıfını Sağlama Oranı	Sonuç	85,00	Yüzde	85,00	100,00	
8	Yapı Kontrol Müdürlüğü	Riskli Bina Kontrol Oranı	Sonuç	100,00	Yüzde	65,50	65,50	İlgili Kurumların Sebep Olduğu Süreç Gecikmeleri
9	Yapı Kontrol Müdürlüğü	Zemin Etüd Kontrol Oranı	Sonuç	100,00	Yüzde	100,00	100,00	

A5SA05H02 Mekansal Akıllı Kadıköy'ü planlamak ve yönetmek

Sıra	Müdürlük Adı	Performans Göstergesi	Türü	Hedef	Ölçü Birimi	Gerçekleşme Toplam	Oran (%)	Hedef Sapma Gerekçesi
1	Plan ve Proje Müdürlüğü	İlçeye Ait Coğrafi Verilerin Toplanma Oranı	Sonuç	100,00	Yüzde	100,00	100,00	
2	Plan ve Proje Müdürlüğü	İlçeye Ait Coğrafi Verilerin Haritalandırılma ve Analiz Edilme Oranı	Sonuç	100,00	Yüzde	100,00	100,00	
3	Plan ve Proje Müdürlüğü	İlçeye Ait Haritaların ve Analizlerin Raporlanma Oranı	Sonuç	100,00	Yüzde	100,00	100,00	

A5SA05H03 Erişilebilir ve sosyal uyumlu kamusal alanlar yaratmak

Sıra	Müdürlük Adı	Performans Göstergesi	Türü	Hedef	Ölçü Birimi	Gerçekleşme Toplam	Oran (%)	Hedef Sapma Gerekçesi
1	Fen İşleri Müdürlüğü	Erişilebilirlik Kriterlerine Uygun Sokak Projelerinin Tüm Kentsel Tasarım Projelerine Oranı	Sonuç	50,00	Yüzde	100,00	200,00	Talebin beklenenden fazla olması
2	Fen İşleri Müdürlüğü	Kullanılan Asfalt Miktarı	Çıktı	50.000,00	Ton	30.164,06	60,32	İhtiyaç değişimi
3	Fen İşleri Müdürlüğü	Yenilenen Kaldırım Alanı	Çıktı	40.000,00	Metrekare	83.502,54	208,75	İhtiyaç değişimi
4	Fen İşleri Müdürlüğü	İmalatı Yapılan Yağmur Suyu Kanal Uzunluğu	Çıktı	7.000,00	Metre	5.446,03	77,80	
5	Fen İşleri Müdürlüğü	Çok Amaçlı Spor Kompleksi Yapımı Tamamlanma Oranı	Çıktı	40,00	Yüzde	0,00	0,00	Önceki sürecin tamamlanmaması

6 - AFET VE ACİL DURUM ALANI

A6SA06 Kadıköy'ün afet ve acil durum süreçlerine hazırlıklı hale gelmesini sağlamak

A6SA06H01 Afetlere karşı hazırlık sürecinde toplumun farklı yaş gruplarını kapsayan ve olası riskleri en aza indirmek için bilinçlendirme çalışmaları yaparak, sürdürülebiliriği sağlamak

Sıra	Müdürlük Adı	Performans Göstergesi	Türü	Hedef	Ölçü Birimi	Gerçekleşme Toplam	Oran (%)	Hedef Sapma Gerekçesi
1	Afet İşleri Müdürlüğü	Kadıköy İlçesindeki Eğitim Verilen Okul Sayısı	Çıktı	6,00	Adet	8,00	133,33	İlgili kurum talebine bağlı olma
2	Afet İşleri Müdürlüğü	Sahnelenen Bir Afet Masalı Müzikali Sayısı	Çıktı	8,00	Adet	14,00	175,00	Talebin beklenenden fazla olması
3	Afet İşleri Müdürlüğü	Afet Eğitim ve Bilinçlendirme Parkında Düzenlenen Eğitim ve Etkinlik Sayısı	Çıktı	240,00	Adet	255,00	106,25	

A6SA06H02 Kadıköy ilçesinde meydana gelebilecek olası afet ve acil durumları yönetme kapasitesini geliştirmek

Sıra	Müdürlük Adı	Performans Göstergesi	Türü	Hedef	Ölçü Birimi	Gerçekleşme Toplam	Oran (%)	Hedef Sapma Gerekçesi
1	Afet İşleri Müdürlüğü	Belediye Arama Kurtarma Takımı Ekipmanlarının Yenilenme Oranı	Girdi	20,00	Yüzde	20,00	100,00	
2	Afet İşleri Müdürlüğü	Yenilenen veya Bakımı Yapılan Afet Konteynerlerinin Sayısı	Girdi	5,00	Adet	20,00	400,00	İhtiyaç değişimi
3	Afet İşleri Müdürlüğü	Afet Bilgi Sisteminin Güncellenme Oranı	Girdi	100,00	Yüzde	100,00	100,00	
4	Afet İşleri Müdürlüğü	Hazırlanan Afet Eylem Planı Sayısı	Girdi	1,00	Adet	0,00	0,00	Talebin beklenenden düşük olması
5	Afet İşleri Müdürlüğü	Kurum Personeline Yönelik Düzenlenen Eğitim Sayısı	Girdi	30,00	Adet	24,00	80,00	

A6SA06H03 İklim değişikliği etkilerini de dikkate alarak "toplum tabanlı afet yönetim sistemi"ni geliştirecek çalışmalar yapmak

Sıra	Müdürlük Adı	Performans Göstergesi	Türü	Hedef	Ölçü Birimi	Gerçekleşme Toplam	Oran (%)	Hedef Sapma Gerekçesi
1	Afet İşleri Müdürlüğü	Yapılan Çalışma Sayısı	Sonuç	3,00	Adet	14,00	466,66	Süreç iyileştirmeleri
2	Afet İşleri Müdürlüğü	Düzenlenen Etkinlik Sayısı	Çıktı	1,00	Adet	3,00	300,00	İhtiyaç değişimi

7 - KENT VE TOPLUM DÜZENİ ALANI

A7SA07 Daha yaşanabilir Kadıköy için daha huzurlu ve güvenli bir kent ortamı yaratmak

A7SA07H01 Kent ve toplum düzeni denetimlerinin etkinliğini artırmak ve sürekliliğini sağlamak

Sıra	Müdürlük Adı	Performans Göstergesi	Türü	Hedef	Ölçü Birimi	Gerçekleşme Toplam	Oran (%)	Hedef Sapma Gerekçesi
1	Zabıta Müdürlüğü	Zabıta Denetimleri İle İlgili Şikayetlerin Azalma Oranı	Sonuç	16,00	Yüzde	14	87,50	
2	Ruhsat ve Denetim Müdürlüğü	Ruhsatlandırılan İşyeri Sayısının Denetlenen İşyeri Sayısına Oranı	Sonuç	100,00	Yüzde	100,00	100,00	
3	Ruhsat ve Denetim Müdürlüğü	Denetim Kurulu'nun Birlikte Yaptığı Denetim Sayısı	Girdi	20,00	Adet	0,00	0,00	Önceki sürecin tamamlanmaması
4	Ruhsat ve Denetim Müdürlüğü	Engelsiz İşyeri ve Çocuk / Hayvan Dostu İşyeri Başvuru Sayısının Denetlenerek Sertifika Verilme Oranı	Sonuç	100,00	Yüzde	0,00	0,00	Talebin beklenenden düşük olması

A7SA07H02 İlgili kurumlarla işbirliği içinde toplumun her kesiminin güvenli gıdaya ulaşmasına katkıda bulunmak

Sıra	Müdürlük Adı	Performans Göstergesi	Türü	Hedef	Ölçü Birimi	Gerçekleşme Toplam	Oran (%)	Hedef Sapma Gerekçesi
1	İklim Değişikliği ve Sıfır Atık Müdürlüğü	İşletmelerde Yapılan Toplam Polar Madde Ölçüm Sayısı	Çıktı	70,00	Adet	70,00	100,00	
2	Veteriner İşleri Müdürlüğü	Gıda Güvenliği ve Hijyen Denetimi Sayısı	Çıktı	575,00	Adet	624,00	108,52	
3	Veteriner İşleri Müdürlüğü	Düzenlenecek Gıda Güvenliği, Hijyen Eğitimi ve Etkinlik Sayısı	Çıktı	4,00	Adet	1,00	25,00	Talebin beklenenden düşük olması
4	Veteriner İşleri Müdürlüğü	Gıda Güvenliği ve Hijyen Denetimi Yapılan Pazar Yeri Sayısı	Çıktı	55,00	Adet	52,00	94,54	

A7SA07H03 Çevresel kirliliğin tespiti, kontrolü, azaltılmasına yönelik denetimlerin etkinlik ve sürekliliğini sağlamak

Sıra	Müdürlük Adı	Performans Göstergesi	Türü	Hedef	Ölçü Birimi	Gerçekleşme Toplam	Oran (%)	Hedef Sapma Gerekçesi
1	İklim Değişikliği ve Sıfır Atık Müdürlüğü	Çevresel Kirliliğin Kontrolüne Yönelik Yapılan Ölçüm, Analiz Sayısı	Çıktı	1.200,00	Adet	1.399,00	116,58	
2	İklim Değişikliği ve Sıfır Atık Müdürlüğü	Çevre Denetim İş Planına Uyulma Oranı	Çıktı	100,00	Yüzde	100,00	100,00	

A7SA07H04 Vatandaşın üretici emeğine ve ihtiyacına erişilebilirliğini kolaylaştıran çözümler geliştirmek

Sıra	Müdürlük Adı	Performans Göstergesi	Türü	Hedef	Ölçü Birimi	Gerçekleşme Toplam	Oran (%)	Hedef Sapma Gerekçesi
1	Veteriner İşleri Müdürlüğü	Organik Pazardan Faydalanan Tüketici Memnuniyet Oranı	Sonuç	80,00	Yüzde	0,00	0,00	Önceki sürecin tamamlanmaması
2	Veteriner İşleri Müdürlüğü	Desteklenecek Gıda Kooparetifleri, Gıda İnsiyatifleri ve Gıda Toplulukları Sayısı	Çıktı	4,00	Adet	0,00	0,00	Talebin beklenenden düşük olması

8 - KURUMSAL HİZMETLER ALANI

A8SA08 Kurum kaynaklarını etkin ve verimli yönetmek

A8SA08H01 Tedarik yönetimini etkinleştirmek

Sıra	Müdürlük Adı	Performans Göstergesi	Türü	Hedef	Ölçü Birimi	Gerçekleşme Toplam	Oran (%)	Hedef Sapma Gerekçesi
1	Destek ve Tedarik Hizmetleri Müdürlüğü	Alımı Ortak Yapılan Malzeme Dosya Sayısının Artış Oranı	Sonuç	25,00	Yüzde	19,00	76,00	
2	Destek ve Tedarik Hizmetleri Müdürlüğü	Takip Sistemi Uygulanan Araç Oranı	Sonuç	80,00	Yüzde	68,00	85,00	
3	Destek ve Tedarik Hizmetleri Müdürlüğü	Stok Takip Sistemi Tamamlanma Oranı	Sonuç	40,00	Yüzde	100,00	250,00	Süreç iyileştirmeleri
4	Makine İkmal Bakım ve Onarım Hizmetleri Müdürlüğü	Araçların Yenilenme Oranı	Sonuç	10,00	Yüzde	3,22	32,20	Belirlenen hedef değerde değişiklik
5	Makine İkmal Bakım ve Onarım Hizmetleri Müdürlüğü	Araç Başı Ortalama Bakım Onarım Sayısı	Sonuç	3,45	Yüzde	2,01	58,26	Talebin beklenenden düşük olması

A8SA08H02 Gelir bütçesinin etkin yönetilmesini sağlamak

Sıra	Müdürlük Adı	Performans Göstergesi	Türü	Hedef	Ölçü Birimi	Gerçekleşme Toplam	Oran (%)	Hedef Sapma Gerekçesi
1	Mali Hizmetler Müdürlüğü	Her Yıl İşyeri Tespit Sayısının Artış Oranı	Sonuç	21,00	Yüzde	0,00	0,00	Belirlenen hedef değerde değişiklik
2	Mali Hizmetler Müdürlüğü	Öz Gelirlerin Toplam Gelirler İçindeki Oranı	Sonuç	80,00	Yüzde	60,66	75,82	
3	Mali Hizmetler Müdürlüğü	Tahsilatın Tahakkuka Oranı	Sonuç	79,00	Yüzde	76,14	96,37	
4	Mali Hizmetler Müdürlüğü	Gerçekleşen Bütçe Gelirinin Öngörülen Bütçe Gelirine Oranı	Sonuç	75,00	Yüzde	65,62	87,49	

A8SA09 Kurumsal kapasiteyi ve hizmet verimliliğini artırmak

A8SA09H01 Yenilikleri yakından takip ederek teknolojik hizmetlerin etkin, verimli ve güvenli verilmesini sağlamak

Sıra	Müdürlük Adı	Performans Göstergesi	Türü	Hedef	Ölçü Birimi	Gerçekleşme Toplam	Oran (%)	Hedef Sapma Gerekçesi
1	Bilgi İşlem Müdürlüğü	Yeni E-Belediye Hizmet Sayısı	Çıktı	140,00	Adet	12,00	8,57	Belirlenen hedef değerde değişiklik
2	Bilgi İşlem Müdürlüğü	Kişisel Verilerin Korunması Kanunu Eğitim Alan Personel Sayısı	Çıktı	300,00	Adet	965,00	321,66	Süreç iyileştirmeleri
3	Bilgi İşlem Müdürlüğü	İSO 27001 Standartlarının Gerçekleşme Oranı	Sonuç	50,00	Yüzde	50,00	100,00	
4	Bilgi İşlem Müdürlüğü	Siber Olaylara Müdahale Oranı	Sonuç	100,00	Yüzde	100,00	100,00	
5	Bilgi İşlem Müdürlüğü	Dijital Kadıköy Mobil Uygulaması Kullanan 65 Yaş Üzeri Bireylerin Memnuniyet Oranı	Kalite	72,00	Yüzde	65,95	91,59	
6	Bilgi İşlem Müdürlüğü	Dijital Kadıköy Mobil Uygulaması Kullanan 65 Yaş Altı Bireylerin Memnuniyet Oranı	Kalite	72,00	Yüzde	65,95	91,59	
7	Bilgi İşlem Müdürlüğü	Sanal Masaüstüne Geçen Personel Sayısı	Çıktı	400,00	Adet	100,00	25,00	Faaliyet yılına ilişkin sosyo ekonomik şartlar

A8SA09H02 Belediyenin proje ve hizmetlerinin ulusal ve uluslararası ölçekte görünürlüğünü artırmak, işbirliği ve proje ortaklıkları geliştirmek

Sıra	Müdürlük Adı	Performans Göstergesi	Türü	Hedef	Ölçü Birimi	Gerçekleşme Toplam	Oran (%)	Hedef Sapma Gerekçesi
1	Strateji Geliştirme ve Dış İlişkiler Müdürlüğü	Başvuru Yapılan Ulusal ve Uluslararası Yarışma Sayısı	Çıktı	3,00	Adet	3,00	100,00	
2	Strateji Geliştirme ve Dış İlişkiler Müdürlüğü	Ulusal ve Uluslararası Platformların Yayın Araçlarında Yer Alan İçerik Sayısı	Çıktı	4,00	Adet	7,00	175,00	Kapasite iyileştirmesi
3	Strateji Geliştirme ve Dış İlişkiler Müdürlüğü	Ulusal ve Uluslararası Platformların Kadıköy Belediyesi Ev Sahipliğinde Yapılan Etkinlik Sayısı	Çıktı	1,00	Adet	1,00	100,00	
4	Strateji Geliştirme ve Dış İlişkiler Müdürlüğü	Yurt Dışındaki Kardeş Belediyelerle İşbirliği İle Yürütülen Etkinlik ve Proje Sayısı	Çıktı	4,00	Adet	4,00	100,00	
5	Strateji Geliştirme ve Dış İlişkiler Müdürlüğü	Kurum ve Kuruluşlarla Ortaklaşa Yürütülen Etkinlik ve Proje Sayısı	Çıktı	5,00	Adet	20,00	400,00	Kapasite iyileştirmesi
6	Strateji Geliştirme ve Dış İlişkiler Müdürlüğü	Katılım Sağlanan Ulusal ve Uluslararası Etkinlik Sayısı	Çıktı	48,00	Adet	50,00	104,16	
7	Strateji Geliştirme ve Dış İlişkiler Müdürlüğü	Başvuru Sahibi, Ortak veya İştirakçi Olarak Yapılan Proje Başvuru Sayısı	Çıktı	5,00	Adet	29,00	580,00	Kapasite iyileştirmesi

A8SA09H03 İnsan kaynakları yetkinliklerinin geliştirilmesi, kurum içi iletişim ve koordinasyonun güçlendirilmesi ve kurum kültürünün sürekli iyileştirilmesi ile istihdama yönelik çalışmalar yürütmek

Sıra	Müdürlük Adı	Performans Göstergesi	Türü	Hedef	Ölçü Birimi	Gerçekleşme Toplam	Oran (%)	Hedef Sapma Gerekçesi
1	İnsan Kaynakları ve Eğitim Müdürlüğü	Hizmet İçi Eğitim Sayısı	Girdi	30,00	Adet	11,00	36,66	Belirlenen hedef değerde değişiklik
2	İnsan Kaynakları ve Eğitim Müdürlüğü	Hizmet İçi Eğitimlere Katılım Oranı	Sonuç	80,00	Yüzde	65,86	82,32	
3	İnsan Kaynakları ve Eğitim Müdürlüğü	Norm Kadro Analizinin Tamamlanma Oranı	Sonuç	10,00	Yüzde	9,00	90,00	
4	İnsan Kaynakları ve Eğitim Müdürlüğü	Öğrenci Staj Talebinin Karşılanması Oranı	Sonuç	100,00	Yüzde	97,78	97,77	
5	İnsan Kaynakları ve Eğitim Müdürlüğü	İşe Başlayan Her Personele ve Stajyerlere Oryantasyon Eğitimi Verilme Oranı	Sonuç	100,00	Yüzde	94,40	94,40	
6	İnsan Kaynakları ve Eğitim Müdürlüğü	İstihdam Oranı	Sonuç	40,00	Yüzde	129,12	322,80	İlgili kurum talebine bağlı olma

A8SA09H04 Belediye hizmet ve faaliyetlerinin kamuoyuna duyurulmasında etkili medya ve iletişim politikalarını üretmek ve katılımcı, vatandaş odaklı yaklaşım ile halkla ilişkiler politikası geliştirerek hizmet sunum etkinliğini arttırmak

Sıra	Müdürlük Adı	Performans Göstergesi	Türü	Hedef	Ölçü Birimi	Gerçekleşme Toplam	Oran (%)	Hedef Sapma Gerekçesi
1	Kurumsal İletişim Müdürlüğü	Müdürlüklere Gönderilen İstek/Şikayet ve Taleplerin Çözümlenme Oranı	Sonuç	99,00	Yüzde	0,00	0,00	Teknolojik Gelişmeler
2	Kurumsal İletişim Müdürlüğü	Çağrı Merkezi'ne Gelen İstek/Şikayet ve Taleplerin Çözümlenme Oranı	Sonuç	100,00	Yüzde	100,00	100,00	
3	Kurumsal İletişim Müdürlüğü	Çağrı Merkezine Gelen Çağrıların Bekleme Süresi	Kalite	1,00	Dakika	1,00	100,00	
4	Kurumsal İletişim Müdürlüğü	Çağrı Merkezi Hizmeti Memnuniyet Oranı	Kalite	85,00	Yüzde	0,00	0,00	Önceki sürecin tamamlanmaması
5	Kurumsal İletişim Müdürlüğü	İletişim Merkezi Noktaları Sayısı	Çıktı	1,00	Adet	0,00	0,00	Proje sürecindeki değişimler
6	Kurumsal İletişim Müdürlüğü	Planlanan Mahalle Toplantıları Sayısı	Çıktı	18,00	Adet	21,00	116,66	
7	Kurumsal İletişim Müdürlüğü	Mahalle Toplantıları Rapor Tutanaklarının Yayınlanma Oranı	Sonuç	100,00	Yüzde	50,00	50,00	Proje sürecindeki değişimler
8	Kurumsal İletişim Müdürlüğü	Belediye Etkinlik ve Faaliyetlerinde Gerçekleştirilen Halkla İlişkiler Çalışmalarının Sayısı	Sonuç	10,00	Adet	25,00	250,00	Kapasite iyileştirmesi
9	Kurumsal İletişim Müdürlüğü	Dış Tanıtım Mecralarının Sayısı	Sonuç	170,00	Adet	114,00	67,05	Hukuki süreçlerin oluşması
10	Kurumsal İletişim Müdürlüğü	İletişim Etki Anketi	Kalite	57,00	Adet	1,00	1,75	Talebin beklenenden düşük olması
11	Kurumsal İletişim Müdürlüğü	Web Sitesi Ziyaretçi Sayısı	Çıktı	900.000,00	Adet	1.032.878,00	114,76	
12	Kurumsal İletişim Müdürlüğü	Belediye Hizmetlerinin Yerel ve Ulusal Basında Yer Alma Sayısı	Sonuç	2.000,00	Adet	11.952,00	597,60	Süreç iyileştirmeleri
13	Kurumsal İletişim Müdürlüğü	Yapılan Basın Toplantısı Sayısı	Çıktı	2,00	Adet	1,00	50,00	İdari karar
14	Kurumsal İletişim Müdürlüğü	Gazete Kadıköy Dağıtım Noktalarının Sayısındaki Artış Oranı	Sonuç	2,00	Yüzde	0,50	25,00	İlgili kurum talebine bağlı olma
15	Kurumsal İletişim Müdürlüğü	TV Kadıköy Youtube Kanalı Abone Sayısı	Girdi	6.000,00	Adet	7.068,00	117,80	

PERFORMANS SONUÇLARININ DEĞERLENDİRİLMESİ

Belediyemizin 2020-2024 Stratejik Planı revize edilerek 2022-2024 Stratejik Planı hazırlanmıştır. 2023 yılı Performans Sonuçları Değerlendirme Raporu, söz konusu revize plana göre 8 stratejik alan altında yapılandırılmış 9 adet stratejik amaç ve 30 adet stratejik hedefe bağlı olarak sunulmaktadır.

2023 yılı Performans Programı, kurumun stratejik hedefleri ve bu hedeflere ulaşmak için gerçekleştirdiği faaliyetlerin ölçülebilir göstergelerinden oluşmaktadır. Buna göre, bir hedefin gerçekleşme durumu bir veya birden fazla gösterge ile ölçülmektedir. Esas olarak, göstergeler kurumun hedeflerine ne ölçüde ulaştığını ifade etmektedir.

2023 yılı için belirlenmiş olan performans göstergelerin ve stratejik hedeflerin stratejik alanlara göre dağılımı tabloda gösterilmiştir.

STRATEJIK ALANLAR	STRATEJIK HEDEF SAYISI	PERFORMANS GÖSTERGE SAYISI
Sosyal Destek	4	34
Sağlık	1	7
Kültür	4	32
Ekoloji	5	16
Planlı Kentleşme	3	17
Afet ve Acil Durum	3	10
Kent ve Toplum Düzeni	4	12
Kurumsal Hizmetler	6	44
Toplam	**30**	**172**

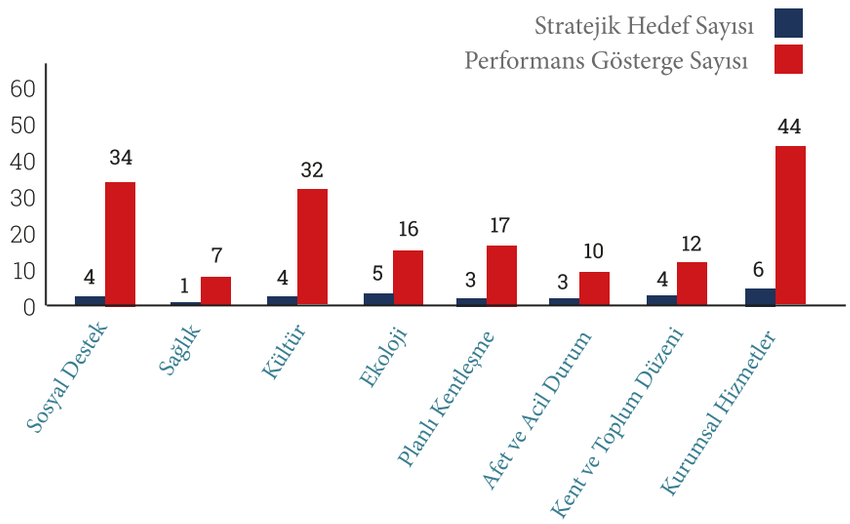

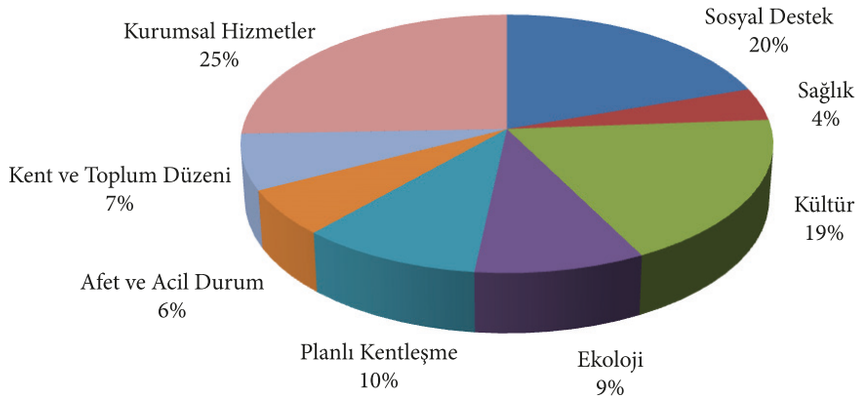

Göstergelerin Alanlara Göre Oransal Dağılımı

Hedef gerçekleşme oranları, performans göstergeleri üzerinden analiz edilmiştir. Hedef gerçekleşme oranı %75 (dahil) ile %125 (dahil) arasında bulunan tüm performans göstergeleri öngörülen hedefe ulaşıldığını; %125'in üstünde kalan performans göstergeleri öngörülen hedef aralığının üzerinde gerçekleştiğini, %75'in altında bulunan performans göstergeleri ise öngörülen hedefe kısmen veya hiç ulaşılamadığını göstermektedir. Buna göre stratejik alanlara göre performans göstergelerinin gerçekleşme dağılımı aşağıdaki tablodaki gibidir.

Tabloya göre 172 adet performans göstergesinin; %75-%125 hedef aralığında gerçekleşen 78 adet, %125 üzerinde gerçekleşen 36 adet, %75'in altında gerçekleşen 58 adet gösterge bulunmaktadır. Öngörülen hedef aralığının üstünde gerçekleşen göstergeler ile öngörülen hedef aralığında gerçekleşen göstergeler birlikte değerlendirildiğinde 114 adet gösterge hedefine ulaşmış olup, %75'in altında kalan 58 adet gösterge hedefine kısmen ulaşmış veya hiç ulaşmamıştır.

Alanlara göre göstergelerin gerçekleşmeleri değerlendirildiğinde Sosyal Destek %74, Sağlık %57, Kültür %38, Ekoloji %81, Planlı Kentleşme %76, Afet ve Acil Durum %90, Kent ve Toplum Düzeni %58 ve Kurumsal Hizmetler %70 oranında öngörülen hedefe ulaştığı görülmektedir.

Stratejik Alanlar	Öngörülen Hedef Aralığının Altında Gerçekleşen Gösterge Sayısı	Öngörülen Hedef Aralığında Gerçekleşen Gösterge Sayısı	Öngörülen Hedef Aralığının Üzerinde Gerçekleşen Gösterge Sayısı	**Toplam Gösterge Sayısı**
	%75'in Altı	%75-%125 Arası	%125'in Üzeri	
Sosyal Destek	9	15	10	**34**
Sağlık	3	3	1	**7**
Kültür	20	8	4	**32**
Ekoloji	3	10	3	**16**
Planlı Kentleşme	4	10	3	**17**
Afet ve Acil Durum	1	4	5	**10**
Kent ve Toplum Düzeni	4	7	1	**12**
Kurumsal Hizmetler	13	22	9	**44**
Toplam	**57**	**79**	**36**	**172**

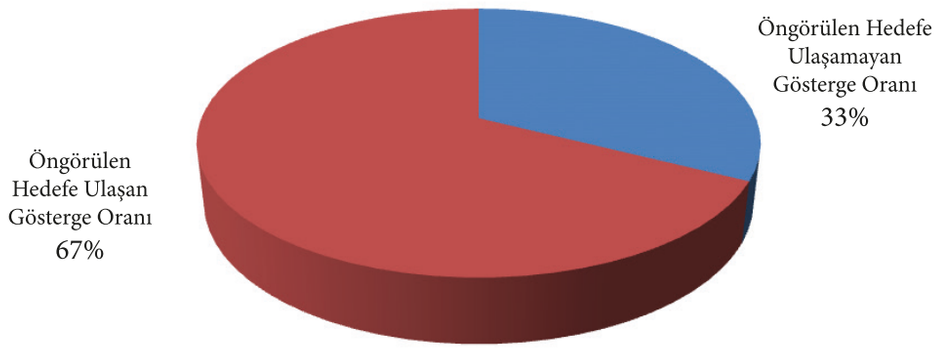

Hedefe Ulaşılan - Ulaşılamayan Göstergelerin Karşılaştırılması

KURUMSAL KABİLİYET VE KAPASİTENİN DEĞERLENDİRİLMESİ

Üstün Yönlerimiz

- 2030 mevcut durum raporumuzun hazır olması
- İlçe nüfusumuzdaki eğitimli insan sayısının çok olması
- İlçe nüfusumuzda ortanca yaş grup oranının yüksek olması ve bu durumun dinamizm ve üretkenlik biçiminde yansımalarının olması
- Şeffaf, hesap verilebilir ve katılımcı yönetim modelinin uygulanması
- Sahip olunan imkanların detaylı değerlendirilmesiyle stratejilerin gerçekçi bir şekilde belirlenmesi
- Deneyimli personel yapısı, EBYS sisteminin uygulamaya geçirilmesi ile evrak takibi ve belgelere ulaşılabilirliğinin hızlandırılmış olması, mevzuat hükümlerine hâkim personel yapısı, teknolojik ekipmanların çeşitliği ve yaygın kullanılması
- Mevzuattaki gelişmelerin yakından izlenmesi ve yasal yönden karşılaşılabilecek sorunlara yönelik kurum içi ve kurum dışı geniş kapsamlı hukuki görüşlerin alınması ve ortak çözüm önerilerinin uygulanabilmesi konusundaki hassasiyet
- Sahip olunan bilişim sistemleri ve teknik donanımla birlikte sosyal medya ve e-belediyecilik de dahil olmak üzere teknolojik hizmetlerin etkin kullanılması
- Sosyal belediyecilik uygulamalarında öncü projeler gerçekleştirilmesi
- Kültürel, sanatsal ve sportif faaliyetlerin gerçekleştirebileceğimiz merkezlere sahip olunması
- Spor, kültür, sanat, eğitim, sağlık ve sosyal alanlarda vatandaşlara ücretsiz ya da çok uygun fiyatlarla geniş bir yelpazede erişilebilir hizmetlerin sunulması
- İklim krizine yönelik projeler gerçekleştirilmesi
- Çevreye duyarlı belediyecilik ve atık yönetiminde anlayışında öncü çalışmalar yürütülmesi
- Çevre bilincini yaygınlaştırmaya yönelik eğitim ve etkinlikler yapılması
- Dezavantajlı grupların toplumsal gelişim bağlamında desteklenmesine yönelik çalışmaların yapılması
- Hayvan sağlığı hizmeti verebildiğimiz sahipsiz hayvan aşılama ve tedavi merkezine sahip olunması

Geliştirilmesi Gereken Yönlerimiz

- İzleme, kontrol ve denetim mekanizmalarının güçlendirilmesi
- Kurumsal aidiyet çalışmalarına ağırlık verilmesi
- İstanbul'da yaşanabilecek olası afetler göz önüne alındığında gerekli çalışmaların artırılması
- Kurum içi koordinasyon ve iş birliğinin artırılması
- Kurumsal insan kaynakları politikası oluşturulması ve kariyer planlaması yapılması
- İç kontrol çalışmalarının kurumun geneli tarafından benimsenmesinin sağlanması
- Gelir gider gerçekleşme dengesini sağlamaya yönelik çalışmalar yapılması
- Dış paydaşlarla iş birliklerinin sayısının artırılması ve var olanların güçlendirilmesi
- Sunulan tüm hizmetlere yönelik engelli ve dezavantajlı grupların erişiminin kolaylaştırılması

Öneri ve Tedbirler

- Sunulan hizmet ve yapılan faaliyetler hakkında vatandaşlarımızın bilgi edinmesinin etkili bir şekilde gerçekleştirilmesi
- Kentsel dönüşüm çalışmalarında çevre odaklı tedbirlerin alınması
- Hizmette kalite ve verimliliğin artırılması için kurum içi ve kurum dışı eğitim, araştırma, kurum kültürü arttırıcı çalışmalara ağırlık verilmesi
- Ulusal ve uluslararası kurum ve kuruluşlarla, belediyemizin vizyonunu destekleyen ve kurumsal kimliğin görünür olmasını sağlayacak çalışmaların yapılması
- İç kontrol çalışmalarına ağırlık verilerek değişen şartlara uyumlu olarak tüm kaynaklar ve süreçler daha güvenli, etkin, verimli ve ekonomik hale getirilmelisi
- Mevzuat ve yetki çakışma alanlarının ayrıntılı analizinin yapılarak, iyileştirme ve düzenlemelerin yapılması
- Personelin daha verimli çalışabilmesi için gereksinim duyulan fiziki yapılanmanın gerçekleştirilmesi
- İş yeri ve işçi güvenliğinin belediyemizin tüm birimlerini kapsayacak şekilde sağlanması
- İnsan kaynaklarımızın daha etkin ve verimli hale getirilmesi için stratejik insan kaynakları yönetimi politikalarının oluşturulması

GÜVENCE BEYANLARI

T.C.
KADIKÖY BELEDİYE BAŞKANLIĞI
Mali Hizmetler Müdürlüğü

Sayı : E-32986462-040.05-2037333 05.02.2024
Konu : Birim Faaliyet Raporları Hazırlama İşlemleri

İÇ KONTROL GÜVENCE BEYANI

Harcama yetkilisi olarak yetkim dahilinde;

Bu raporda yer alan bilgilerin güvenilir, tam ve doğru olduğunu beyan ederim.

Bu raporda açıklanan faaliyetler için idare bütçesinden harcama birimimize tahsis edilmiş kaynakların etkili, ekonomik ve verimli bir şekilde kullanıldığını, görev ve yetki alanım çerçevesinde iç kontrol sisteminin idari ve mali kararlar ile bunlara ilişkin işlemlerin yasallık ve düzenliliği hususunda yeterli güvenceyi sağladığını ve harcama birimimizde süreç kontrolünün etkin olarak uygulandığını bildiririm.

Bu güvence, harcama yetkilisi olarak sahip olduğum bilgi ve değerlendirmeler, iç kontroller, iç denetçi raporları ile Sayıştay raporları gibi bilgim dahilindeki hususlara dayanmaktadır.(1)

Burada raporlanmayan, idarenin menfaatlerine zarar veren herhangi bir husus hakkında bilgim olmadığını beyan ederim.(Kadıköy Belediyesi) (2)

Hafize KARAKAYA
Mali Hizmetler Müdürü

Bu belge, güvenli elektronik imza ile imzalanmıştır.
Belge doğrulama kodu:0C0510AC4279 Doküman No:2037333 Belge Doğrulama Adresi: https://www.turkiye.gov.tr/kadikoy-belediyesi-ebys

Hasanpaşa Mah. Fahrettin Kerim Gökay Cad. No:2 Kadıköy-İSTANBUL
Telefon: 02165425000 dhl.1167(*) Kep: kadikoybelediyesi@hs01.kep.tr
e-posta: yazi.isleri@kadikoy.bel.tr internet
adresi: http://www.kadikoy.bel.tr

Bilgi için:
Reyhan ALTINKAYA
dhl.1236

T.C.
KADIKÖY BELEDİYE BAŞKANLIĞI
Strateji Geliştirme ve Dış İlişkiler Müdürlüğü

Sayı : E-92450452-040-2084442 21.03.2024
Konu : Yıllık İdari Faaliyet Raporunun Hazırlanması

STRATEJİ GELİŞTİRME VE DIŞ İLİŞKİLER BİRİM YÖNETİCİSİ BEYANI

Strateji Geliştirme ve Dış İlişkiler birim yöneticisi olarak yetkim dahilinde ;

Bu idarede, faaliyetlerin mali yönetim ve kontrol mevzuatı ile diğer mevzuata uygun olarak yürütüldüğünü, kamu kaynaklarının etkili, ekonomik ve verimli bir şekilde kullanılmasını temin etmek üzere iç kontrol süreçlerinin işletildiğini, izlendiğini ve gerekli tedbirlerin alınması için düşünce ve önerilerimin zamanında üst yöneticiye raporlandığını beyan ederim.

İdaremizin 2023 yılı Faaliyet Raporunun "III/A- Mali Bilgiler" bölümünde yer alan bilgilerin güvenilir, tam ve doğru olduğunu teyit ederim. (Kadıköy Belediyesi 21.03.2024)

Can Nurkan AKBAL
Strateji Geliştirme ve Dış İlişkiler Müdürü

Bu belge, güvenli elektronik imza ile imzalanmıştır.
Belge doğrulama kodu:0C0510AC0B63 Doküman No:2084442 Belge Doğrulama Adresi: https://www.turkiye.gov.tr/kadikoy-belediyesi-ebys

Hasanpaşa Mah. Fahrettin Kerim Gökay Cad. No:2 Kadıköy-İSTANBUL
Telefon: 2165425000 dhl.1665(*) Kep: kadikoybelediyesi@hs01.kep.tr
e-posta: internet adresi: www.kadikoy.bel.tr

Bilgi için:
Gülsüm AKCA
dhl.1693

T.C.
KADIKÖY BELEDİYE BAŞKANLIĞI
Strateji Geliştirme ve Dış İlişkiler Müdürlüğü

Sayı : E-92450452-040-2084620 21.03.2024
Konu : Yıllık İdari Faaliyet Raporunun Hazırlanması

İÇ KONTROL GÜVENCE BEYANI

Üst yönetici olarak yetkim dahilinde;

Bu raporda yer alan bilgilerin güvenilir, tam ve doğru olduğunu beyan ederim.

Bu raporda açıklanan faaliyetler için bütçe ile tahsis edilmiş kaynakların, planlanmış amaçlar doğrultusunda ve iyi mali yönetim ilkelerine uygun olarak kullanıldığını ve iç kontrol sisteminin işlemlerin yasallık ve düzenliliğine ilişkin yeterli güvenceyi sağladığını bildiririm.

Bu güvence, üst yönetici olarak sahip olduğum bilgi ve değerlendirmeler, iç kontroller, iç denetçi raporları ile Sayıştay raporları gibi bilgim dahilindeki hususlara dayanmaktadır.

Burada raporlanmayan, idarenin menfaatlerine zarar veren herhangi bir husus hakkında bilgim olmadığını beyan ederim.(Kadıköy Belediyesi-21.03.2024)

Şerdil Dara ODABAŞI
Belediye Başkanı

Bu belge, güvenli elektronik imza ile imzalanmıştır.
Belge doğrulama kodu:0D0510AC1889 Doküman No:2084620 Belge Doğrulama Adresi: https://www.turkiye.gov.tr/kadikoy-belediyesi-ebys

Hasanpaşa Mah. Fahrettin Kerim Gökay Cad. No:2 Kadıköy-İSTANBUL
Telefon: 2165425000 dhl.1665(*) Kep: kadikoybelediyesi@hs01.kep.tr
e-posta: internet adresi: www.kadikoy.bel.tr

Bilgi için:
Gülsüm AKCA
dhl.1693


KADIKÖY
BELEDİYESİ