

**T.C.
ESKİŐEHİR OSMANGAZI ÜNİVERSİTESİ**



**2016 YILI
İDARE FAALİYET RAPORU**

Hazırlayan:
Strateji Geliőtirme Daire Başkanlıđı
Stratejik Yönetim ve Planlama Müdürlüğü

ÜST YÖNETİCİ SUNUŞU

Eskişehir Osmangazi Üniversitesi "Bilimin Işığında, Çağdaş Uygarlık Yolunda" sloganından hareketle; bilgiyi üreten, ürettiği bilgiyi kullanan, araştırmaya önem veren; yenilikçilik, şeffaflık ve adalet ilkesiyle hareket ederek, geleceğe güvenen, ülke ve dünya sorunlarına duyarlı gençler yetiştirmeyi hedefleyen, değişime açık bir üniversitedir.

5018 sayılı Kamu Mali Yönetimi ve Kontrol Kanunu çerçevesinde, daha etkin bir kamu mali yönetim ve kontrol sisteminin oluşturulması, kamu mali yönetiminde saydamlığın ve hesap verebilirliğin sağlanması çalışmaları Ülkemiz ve Üniversitemiz açısından faydalı bulunmaktadır.

5018 sayılı Kanun ile mali yönetim sistemimize stratejik planlama, performansa dayalı bütçeleme orta vadeli program ve mali plan, çok yıllık bütçeleme gibi kavramlar ve Strateji Geliştirme Daire Başkanlığı gibi yeni birimler girmiştir.

Bu anlayışla Eskişehir Osmangazi Üniversitesi 2008-2012 yıllarını kapsayan ilk stratejik planını 2007 yılı içinde hazırlanmış, 2008 yılında revize etmiştir. 2013-2017 yıllarını kapsayan ikinci stratejik planını da 2012 yılı içinde hazırlamıştır. Üniversitemizin beş yıl için belirlenmiş olan amaç ve hedeflerini içeren bu planın uygulanması ve hayata geçmesi konusunda tüm birimlerimizin sahiplenmesiyle bizi geleceğe taşıyacak olan vizyonumuza ulaşma yolunda önemli adımlar atılmış olacaktır.

Stratejik plana ek olarak, kaynakların etkili, ekonomik ve verimli kullanılmasını hedefleyen performans programı ve performansa dayalı bütçeleme çalışmaları da sürdürülmektedir.

Üniversitemizin faaliyetleri, öğrencilerimizin yüksek düzeyli bir eğitim almaları, bunun yanında kültürel, sanatsal ve sportif açıdan kendilerini geliştirebilmelerini sağlamak amacıyla planlanmaktadır. Üniversiteler aynı zamanda düşünce özgürlüğünün ve demokrasi kültürünün kazanıldığı ortamlardır. Bu ortamlarda nitelikli insanların yetişmesi, bilim ve teknoloji üretilmesi, projeler geliştirilmesi ve bu kazanımların insanlığın ve ülkenin yararına sunulması gerekmektedir.

Yetiştirdiğimiz gençlerin en iyi hizmeti ve eğitimi alabilmeleri için çalışan akademik ve idari personelimiz, varlık nedenlerinin bu değerli gençler olduğunun bilincindedirler. Bu bilinçle tüm çalışanlarımız stratejik planımız doğrultusunda tüm paydaşlarına yönelik faaliyetlerine devam edecektir.

Saygılarımla

Prof. Dr. Hasan GÖNEN
REKTÖR





İÇİNDEKİLER

	Sayfa
ÜST YÖNETİCİ SUNUŞU	1
İÇİNDEKİLER	3
TABLO ve ŞEKİLLER LİSTESİ	5
I- GENEL BİLGİLER	7
A- Misyon ve Vizyon	7
B- Yetki, Görev ve Sorumluluklar	7
C- İdareye İlişkin Bilgiler	8
1- Fiziksel Yapı	9
1.1.Eğitim alanları ve Derslikler	12
1.2.Sosyal Alanlar	13
1.3.Hizmet Alanları	14
1.4.Sağlık Alanları	16
1.5.Ziraat Fakültesi Uygulama Alanları	16
1.6.Ambar, Arşiv ve Atölye Alanları	16
1.7.İlahiyat Fakültesi Uygulama Cami	17
1.8.Diğer Alanlar	17
2- Örgüt Yapısı	17
3- Bilgi ve Teknolojik Kaynaklar	19
3.1. Teknolojik Araçlar	19
3.2.Teknolojik Altyapı ve Yazılım	20
3.3.Kütüphane ve Dokümantasyon Merkezi	22
4- İnsan Kaynakları	25
4.1.Akademik Personel	25
4.2.İdari Personel	28
4.3.Sözleşmeli Personel	29
4.4.İşçi Personel	30
5- Sunulan Hizmetler	31
5.1.Akademik Hizmetler	31
5.2.İdari Hizmetler	41
5.3.Halkla İlişkiler ve Güvenlik Hizmetleri	49
5.4.Eğitim Uygulama ve Araştırma Hastanesi Hizmetleri	51
5.5. Ağız ve Diş Sağlığı Merkezi Hizmetleri	55
6- Yönetim ve İç Kontrol Sistemi	56
II- AMAÇ ve HEDEFLER	59
A- İdarenin Amaç ve Hedefleri	59
B- Temel Politikalar ve Öncelikler	62
III- FAALİYETLERE İLİŞKİN BİLGİ VE DEĞERLENDİRMELER	63
A- Mali Bilgiler	63
1- Bütçe Uygulama Sonuçları	63
1.1.Bütçe Giderleri	63



1.2.Bütçe Gelirleri	64
1.3.Finansman	65
2- Temel Mali Tablolara İlişkin Açıklamalar	66
3- Mali Denetim Sonuçları	66
B- Performans Bilgileri	67
1- Faaliyet ve Proje Bilgileri	67
1.1.Bilimsel Faaliyet Bilgileri	67
1.2.İnşaat Yatırım Çalışmaları	70
1.3.Hizmetiçi Eğitim Programları	73
2- Performans Sonuçları	74
3- Performans Sonuçlarının Değerlendirilmesi	91
4- Performans Bilgi Sisteminin Değerlendirilmesi	91
IV- KURUMSAL KABİLİYET ve KAPASİTENİN DEĞERLENDİRİLMESİ	91
A- Üstünlükler	91
B- Zayıflıklar	93
C- Değerlendirme	93
V- ÖNERİ VE TEDBİRLER	94
İÇ KONTROL GÜVENCE BEYANI	96



Tablo ve Şekiller Listesi

Tablo 1: Eğitim Alanları ve Derslikler	12
Tablo 2: Öğrenci Başına Düşen Derslik Laboratuvar Alanı	12
Tablo 3: Toplantı-Konferans Salonları	13
Tablo 4: Yemekhane, Kantin, Kafeterya Restoran Alanları	13
Tablo 5: Konaklama Alanları	13
Tablo 6: Spor Tesisleri	13
Tablo 7: Akademik Personel Hizmet Alanları	14
Tablo 8: İdari Personel Hizmet Alanları	15
Tablo 9: Sağlık Alanları	16
Tablo 10: Ziraat Fakültesi Uygulama Alanları	16
Tablo 11: Ambar, Arşiv ve Atölye Alanları	16
Tablo 12: Okuma, Çalışma Salonu ve Kütüphane Alanları	17
Tablo 14: Teknolojik Altyapı ve Olanaklar	19
Tablo 15: Diğer Teknolojik Bilgiler	20
Tablo 16: Merkezi Sunucular	21
Tablo 17: Yazılımlar	21
Tablo 18: Kütüphane Kaynakları	22
Tablo 19: Akademik Personelin Kadroların Doluluk Oranına ve İstihdam Şekline Göre Dağılımı	25
Tablo 20: Yabancı Uyruklu Öğretim Elemanları	25
Tablo 21: 2016 Yılında Akademik Kadrolara Yükseltelen ve Atanan Öğretim Üyeleri	25
Tablo 22: Üniversitemizden Giden ve Üniversitemize Gelen Akademik Personel Sayıları	26
Tablo 23: 2547 Sayılı Kanununun 31. ve 40.a. Maddelerine Göre Görevlendirilen Öğretim Elemanlarının Sayısı ve Toplam Kadrolu Akademik Personele Oranı	26
Tablo 24: Akademik Personelin Hizmet Sürelerine Göre Dağılımı	26
Tablo 25: Akademik Personelin Yaş İtibariyle Dağılımı	26
Tablo 26: Öğretim Üyelerinin Birimlere Göre Dağılımı	27
Tablo 27: İdari Personelin Kadroların Doluluk Oranına Göre Dağılımı	28
Tablo 28: İdari Personelin Eğitim Durumu	28
Tablo 29: İdari Personelin Hizmet Süreleri	28
Tablo 30: İdari Personelin Yaş İtibariyle Dağılımı	28
Tablo 31: Sözleşmeli Personelin Bütçe Türüne Göre Dağılımı	29
Tablo 32: Sözleşmeli Personelin Ünvanlara Göre Dağılımı	29
Tablo 33: Sözleşmeli Personelin Eğitim Durumuna Göre Dağılımı	29
Tablo 34: Sözleşmeli Personelin Hizmet Sürelerine Göre Dağılımı	29
Tablo 35: Sözleşmeli Personelin Yaş İtibariyle Dağılımı	29
Tablo 36: İşçi Personel Bilgileri	30
Tablo 37: 2015-2016 Öğretim Yılı Öğrenci Sayıları	33
Tablo 38: Yabancı Dil Hazırlık Sınıfı Öğrenci Sayıları	34
Tablo 39: Öğrenci Kontenjanları	35
Tablo 40: 2015-2016 Öğretim Yılı Bölümler Arası Yatay Geçiş Yapan ve Yatay Geçişle Üniversitemize Gelen Öğrenci Sayıları	37
Tablo 41: 2015-2016 Öğretim Yılı Yatay Geçişle Üniversitemizden Ayrılan Öğrenci Sayıları	37
Tablo 42: 2015-2016 Öğretim Yılında Çeşitli Nedenlerle Kaydı Silinen Öğrenci Sayıları	38
Tablo 43: 2015-2016 Öğretim Yılında Öğrenim Gören Yabancı Uyruklu Öğrencilerin Geliş Durumlarına Göre Dağılımı	38
Tablo 44: 2015-2016 Öğretim Yılı Önlisans-Lisans Mezun Öğrenci Sayıları	39



Tablo 45: 2015-2016 Öğretim Yılında Birimlere Göre Yabancı Uyruklu Öğrenci Sayıları	39
Tablo 46: 2015-2016 Öğretim Yılı Öğrenci Sayısının Öğretim Üyesine Oranı	40
Tablo 47: Spor Tesisleri	46
Tablo 48: 2015-2016 Yılı Sportif Faaliyetler	47
Tablo 49: Öğrenci Kulüpleri	48
Tablo 50: 2015-2016 Eğitim Öğretim Yılında Düzenlenen Etkinlikler	50
Tablo 51: Koruma ve Güvenlik Personeli Dağılım Tablosu	49
Tablo 52: 2016 Yılında Meydana Gelen Olayların Sayısı	51
Tablo 53: Eğitim Uygulama ve Araştırma Hastanesi Klinikleri 2016 Yılı Verileri	52
Tablo 54: 2016 Yılı Laboratuvar İstatistikleri	53
Tablo 55: Dış Hastanesi 2016 Yılı Verileri	55
Tablo 56: Önmali Kontrol Sonuç Tablosu	57
Tablo 57: 2016 Yılı Fonksiyonel Düzeyde 12 Aylık Ödenek Kullanım Durumu	63
Tablo 58: 2016 Yılı Ekonomik Düzeyde 12 Aylık Ödenek Kullanım Durumu	63
Tablo 59: 2016 Yılı Ekonomik Düzeyde 12 Aylık Gelir Gerçekleşmeleri	64
Tablo 60: 2016 Yılında Gerçekleştirilen Bilimsel Faaliyetler	67
Tablo 61: 2016 Yılında Destek Verilen Bilimsel araştırma Projeleri	68
Tablo 62: Ulusal ve Uluslararası Değişim Programları 2016 Yılı Hareketlilik ve Anlaşma Sayıları	68
Tablo 63: Üniversitemizde Düzenlenen Ulusal ve Uluslararası Bilimsel Toplantılar	69
Tablo 64: 2016 Yılı Hizmetiçi Eğitim Tablosu	73
Tablo 65: Performans Sonuçları Tablosu	74
Tablo 66: Performans Hedefi İzleme ve Değerlendirme(PHİD) Formu	76
Tablo 67: Performans Göstergesi Sonuçları(PGS) Formu	89
Şekil 1 : Organizasyon Şeması	18
Şekil 2 : Rektörlük Merkez Örgütü	42
Ek 1 : ESOĞÜ 2016 Yılı Bilançosu	95



I-GENEL BİLGİLER

A-MİSYON VE VİZYON

Eskişehir Osmangazi Üniversitesi'nin vizyon ve misyonu aşağıda sıralanmıştır.

Vizyon: Bilgiyi değere dönüştüren, toplumla bütünleşmiş, ulusal ve uluslararası ölçekte tanınır, tercih edilir ve saygın bir üniversite olmak.

Misyon: Eskişehir Osmangazi Üniversitesi, eğitim-öğretim kalitesiyle ulusal ve uluslararası düzeyde tercih edilmeyi, bilimsel çalışmaların sonuçlarını toplumun talepleri doğrultusunda faydaya ve ekonomik ürüne dönüştürmeyi, etkin ve rekabetçi sağlık hizmetleri sunmayı, girişimci ve yenilikçi mezunlar ve bilim insanları yetiştirmeyi görev edinmiştir.

B-YETKİ, GÖREV VE SORUMLULUKLAR

Rektör, üniversitenin tüzel kişiliğini temsil eder ve üniversitenin en üst yöneticisidir. Rektör çalışmalarında kendisine yardım etmek üzere, üniversitenin aylıklı profesörleri arasında en çok üç kişiyi rektör yardımcısı olarak seçer.

Senato, rektörün başkanlığında, rektör yardımcıları, dekanlar ve her fakülteden fakülte kurullarınca üç yıl için seçilecek birer öğretim üyesi ile rektörlüğe bağlı enstitü ve yüksekokul müdürlerinden oluşur. Senato üniversitenin akademik organı olarak işlev görür. Bu kapsamda üniversitenin eğitim, öğretim, bilimsel araştırma ve yayım faaliyetlerinin esasları hakkında karar almak ve üniversite yönetim kuruluna üye seçmek temel görevleri arasındadır.

Üniversite Yönetim Kurulu, rektörün başkanlığında dekanlardan, üniversiteye bağlı değişik öğretim birim ve alanlarını temsil edecek şekilde senato tarafından dört yıl için seçilecek üç profesörden oluşur. Üniversite yönetim kurulu idari faaliyetlerde rektöre yardımcı bir organ olarak işlev görmektedir.

Fakülte Organları, Dekan, Fakülte Kurulu ve Fakülte Yönetim Kurulundan oluşur.

Enstitü Organları, Enstitü Müdürü, Enstitü Kurulu ve Enstitü Yönetim Kurulundan oluşur.

Yüksekokul Organları, Yüksekokul Müdürü, Yüksekokul Kurulu ve Yüksekokul Yönetim Kurulundan oluşur.



Rektörlük idari yönetim örgütü, genel sekreter ve genel sekretere bağlı daire başkanları, müdürler, hukuk müşavirleri, uzmanlar, 657 sayılı devlet memurları kanununa tabi memurlar ve diğer görevliler bulunmaktadır.

Fakülte ve Yüksekokullar bölüm, anabilimdalı ve bilim dalı olarak, enstitüler ise fakülte ve lisans eğitimi veren Yüksekokullardaki anabilim dalları olarak yapılırlar. Her fakültede dekana bağlı fakülte idari örgütünün başında bir fakülte sekreteri, enstitü veya yüksekokullarda ise müdüre bağlı yüksekokul/enstitü sekreteri bulunur.

C-İDAREYE İLİŞKİN BİLGİLER

Osmangazi Üniversitesi, 18 Ağustos 1993'te 496 sayılı Kanun Hükmünde Kararname ile kurulmuş; Mühendislik-Mimarlık, Tıp ve Fen Edebiyat Fakülteleri Anadolu Üniversitesi'nden ayrılarak Osmangazi Üniversitesi'ne bağlanmıştır. Sağlık Hizmetleri ve Eskişehir Sağlık Hizmetleri Meslek Yüksekokulları, Fen Bilimleri, Metalurji ve Sağlık Bilimleri Enstitüleri ile yeni açılan İktisadi ve İdari Bilimler Fakültesi ve Sosyal Bilimler Enstitüsü Osmangazi Üniversitesi adıyla yeniden yapılanmıştır.

Osmangazi Üniversitesinin adı 2005 yılında 'Eskişehir Osmangazi Üniversitesi' olarak değiştirilmiştir. Yasal olarak 1993'te kurulmasına rağmen alınan Senato Kararı ile Eskişehir Devlet Mühendislik Mimarlık Akademisi'nin (EDMMA) kuruluş tarihi olan "1970" senesi, "kuruluş yılı" olarak kullanılmaktadır.

1994'de Sivrihisar Meslek Yüksekokulu, 1995'te Ziraat ve İlahiyat Fakülteleri, 1998'de Eğitim Fakültesi, 2006'da Turizm ve Otel İşletmeciliği Yüksekokulu, Mahmudiye Meslek Yüksekokulu ve Devlet Konservatuvarı, 2008 yılında Diş Hekimliği Fakültesi, 2009 yılında Sanat ve Tasarım Fakültesi, 2010 yılında Eskişehir Meslek Yüksekokulu ve Eğitim Bilimleri Enstitüsü kurulmuştur. 2013 Yılında Turizm ve Otel İşletmeciliği Yüksekokulu Turizm Fakültesi'ne, Eskişehir Sağlık Yüksekokulu da 2015 yılında Sağlık Bilimleri Fakültesine dönüştürülmüştür.

Eskişehir Osmangazi Üniversitesinin toplam yerleşke alanı 2.880.830 m² olup, bu alanın 22.705 m² si derslik, 20.800 m² si laboratuvar alanıdır. Meşelik, Bademlik, Sivrihisar, Ali Numan Kırac, Sarıcakaya, Mahmudiye, Çifteler ve Organize Sanayi Bölgesi Yerleşkelerinde eğitim öğretim faaliyetini sürdürmektedir. Sürekli büyüyen ve gelişen Üniversitemiz bu gün bölgemizin önemli bir referans eğitim kurumu olma yolunda ilerlemektedir.



1-Fiziksel Yapı

Eskişehir Osmangazi Üniversitesi'nin eğitim öğretim faaliyetini sürdürdüğü yerleşkeler ve bu yerleşkelerde bulunan birimler aşağıda sıralanmıştır:

Meşelik Yerleşkesi

- Rektörlük
- Eğitim Fakültesi
- Fen Edebiyat Fakültesi
- İktisadi ve İdari Bilimler Fakültesi
- Mühendislik-Mimarlık Fakültesi
- Tıp Fakültesi
- Diş Hekimliği Fakültesi
- İlahiyat Fakültesi
- Turizm Fakültesi
- Sağlık Hizmetleri Fakültesi
- Sağlık Hizmetleri Meslek Yüksek Okulu
- Fen Bilimleri Enstitüsü
- Metalurji Enstitüsü
- Sağlık Bilimleri Enstitüsü
- Sosyal Bilimler Enstitüsü
- Eğitim Bilimleri Enstitüsü

Yerleşkede ayrıca, 80000 m² alanında, içerisinde botanik bahçesi bulunan ESOGÜ Cumhuriyet Parkı ile Porsuk Çayı Kenarında 72000 m² alanda kurulmuş olan Porsuk Çayı Dinlenme alanı bulunmaktadır.

Bademlik Yerleşkesi

- Sanat ve Tasarım Fakültesi

Ali Numan Kırac ve Sarıcakaya Yerleşkesi

- Ziraat Fakültesi

Mahmudiye Yerleşkesi

- Mahmudiye Meslek Yüksekokulu

Sivrihisar Yerleşkesi

- Sivrihisar Meslek Yüksekokulu

Organize Sanayi Yerleşkesi

- Eskişehir Meslek Yüksekokulu



Çifteler Yerleşkesi

- Sağlık Hizmetleri Meslek Yüksekokulu

Rektörlüğü Bağılı Bölümler:

- Enformatik Bölümü
- Yabancı Diller Bölümü
- Güzel Sanatlar Bölümü

Rektörlüğe Bağılı Birim, Kurul ve Komisyonlar

- Bilgi Edinme Birimi
- Son Soruşturma Birimi
- Uluslararası İlişkiler Birimi
- Elektron Mikroskop Görüntü Analizi Birimi
- Engelsiz Yaşam Birimi
- ÖYP Koordinasyon Birimi
- Tanıtım ve Bilgilendirme Birimi
- Yayın Komisyonu
- BAP Komisyonu
- İş Sağlığı ve Güvenliği Koordinasyon Kurulu
- Koruma ve Güvenlik Amirliği
- Sivil Savunma Amirliği

Rektörlüğe Bağılı Merkezler

- Ağız, Diş ve Çene Sağlığı Eğitim, Uygulama ve Araştırma Merkezi
- Akciğer ve Plevra Kanseri Uygulama ve Araştırma Merkezi
- Atatürk İlkeleri ve İnkılap Tarihi Araştırma ve Uygulama Merkezi (ATAM)
- Bor Uygulama ve Araştırma Merkezi (BORAM)
- Çocuk ve Genç Eğitimi Uygulama ve Araştırma Merkezi (ÇOGEM)
- Deprem Araştırma ve Uygulama Merkezi (ESOGÜDAM)
- ESOGÜ Radyo Televizyon, Uygulama ve Araştırma Merkezi (ESORTAM)
- Fen Bilimleri Araştırma Merkezi (FBAM)
- Genetik Hastalıklar, Doğum Öncesi Tanı, Biyoteknik Uygulama ve Araştırma Merkezi
- Halkbilim Araştırma ve Uygulama Merkezi (HAMER)
- Hücresel Tedavi ve Kök Hücre Üretim Uygulama ve Araştırma Merkezi
- Kadın Araştırmaları Uygulama ve Araştırma Merkezi (ESKAM)
- Kütüphane ve Dokümantasyon Merkezi
- Merkezi Araştırma Laboratuvarı Uygulama ve Araştırma Merkezi (MERLAB)
- Ortadoğu Araştırma ve Uygulama Merkezi (ESODAM/MESACC)



- Özel Eğitim Hizmetleri Uygulama ve Araştırma Merkezi (ÖZHUAM)
- Eğitim Uygulama ve Araştırma Hastanesi
- Sözlük Bilimi Uygulama ve Araştırma Merkezi (SÖZMER)
- Sürekli Eğitim Merkezi(ESOGÜSEM)
- Tıbbi ve Cerrahi Deneysel Araştırma Merkezi (TICAM)
- Toprak ve Su kaynakları Araştırma ve Uygulama Merkezi (TOSKAM)
- Türk Dünyası Uygulama ve Araştırma Merkezi (ESTUDAM)
- Türkçe Öğretimi Uygulama ve Araştırma Merkezi (TÖMER)
- Uzaktan Eğitim Uygulama ve Araştırma Merkezi (ESUZEM)
- Yunus Emre Araştırma Merkezi (YUMER)
- Teknoloji Transfer Uygulama ve Araştırma Merkezi (ETTOM)
- Yaşlanma ve Bellek Uygulama ve Araştırma Merkezi



1.1.Eğitim Alanları ve Derslikler

Tablo 1.Eğitim Alanları ve Derslikler

Eğitim Yeri		0-50 Kişilik	51-75 Kişilik	76-100 Kişilik	101-150 Kişilik	151-250 Kişilik	251 ve Üzeri	Toplam
Amfi Sayısı		0	3	6	5	2	1	17
Sınıf Sayısı		168	101	55	8	1		333
Atölye Sayısı		32						32
Diğer		1						1
Laboratuvar Sayısı	Bilgisayar Eğitimi	25	5	3				33
	Diğer	54	3	3	8			68
Toplam		280	112	67	21	3	1	484

Tablo 2.Öğrenci Başına Düşen Derslik ve Laboratuvar Alanı

Birim Adı	Öğrenci Sayısı	Toplam Derslik Alanı (m ²)	Toplam Lab. Alanı (m ²)	Öğrenci Başına Düşen Derslik Alanı	Öğrenci Başına Düşen Lab. Alanı
Diş Hekimliği Fakültesi	289	300	170	1,04	0,59
Eğitim Fakültesi	2598	1122	380	0,43	0,15
Fen Edebiyat Fakültesi	4064	2706	1342	0,67	0,33
İktisadi İdari Bil. Fakültesi	3766	2000	275	0,53	0,07
İlahiyat Fakültesi	1182	1083,07	42	0,92	0,04
Mühendislik Mimarlık Fakültesi	7156	7009	7920	0,98	1,11
Sağlık Bilimleri Fakültesi	1142	810	118	0,71	0,10
Sanat ve Tasarım Fakültesi	180	252	122	1,40	0,68
Tıp Fakültesi	1384	2060	2520	1,49	1,82
Turizm Fakültesi	767	244	0	0,32	0,00
Ziraat Fakültesi	764	660	397	0,86	0,52
Eskişehir Meslek Yüksek Okulu	363	382,14	429,18	1,05	1,18
Sağlık Hiz. Meslek Yüksek Okulu	1179	774	460	0,66	0,39
Sivrihisar Meslek Yüksek Okulu	657	620	179	0,94	0,27
Mahmudiye Meslek Yüksek Okulu	76	140	3800	1,84	50,00
Eğitim Bilimleri Enstitüsü	1140	0	0	0,00	0,00
Fen Bilimleri Enstitüsü	2129	0	0	0,00	0,00
Sağlık Bilimleri Enstitüsü	314	30	0	0,10	0,00
Sosyal Bilimler Enstitüsü	1835	130	32	0,07	0,02
Yabancı Diller Bölümü	1444	2760	136	1,91	0,09



1.2.Sosyal Alanlar

Tablo 3.Toplantı – Konferans Salonları

Toplantı/Konferans Salonu	Kapasitesi 0-50	Kapasitesi 51-75	Kapasitesi 76-100	Kapasitesi 101-150	Kapasitesi 151-250	Kapasitesi 251-Üzeri
Toplantı Salonu	40	3	0	0	1	0
Konferans Salonu	2	4	3	3	5	3

Tablo 4.Yemekhane, Kantin, Kafeterya, Restoran Alanları

Alanın Adı	Adet	Kapalı Alan (m ²)	Kapasitesi (Kişi)
Öğrenci Yemekhanesi	7	1.770	2.320
Personel Yemekhanesi	8	1.240	850
Kantin	30	3.772	
Kafeterya	6	4.720	
Restoran	1	2.000	

Tablo 5.Konaklama Alanları

Konaklama Alanının Adı	Oda Sayısı	Yatak Kapasitesi	Toplam Alan (m ²)
Misafirhaneler	12	12	
Uygulama Oteli	55	110	1434.4
Toplam	55	110	1434.4

Tablo 6.Spor Tesisleri

Tesisin Adı	Kapalı Spor Tesisleri		Açık Spor Tesisleri	
	Adet	Alan (m ²)	Adet	Alan (m ²)
Spor Salonu	1	1176		
Pilates Salonu	1	130		
Karate Salonu	1	120		
Bedensel Uyum Merkezi	1	400		
Güreş Boks Salonu	1	200		
Tenis Kortları	2	1302	5	3240
Halı Sahalar	1	1500	2	3000
Basketbol Sahaları			3	1200
Voleybol Sahası			1	450
Toplam	8	4828	11	7890

Okul Öncesi Eğitim Alanları

Anaokulu Sayısı : 1 Adet

Anaokulu Alanı : 2500 m²

Anaokulu Kapasitesi : 132 Kişi



1.3. Hizmet Alanları

1.3.1. Akademik ve İdari Personel Hizmet Alanları

Tablo 7. Akademik Personel Hizmet Alanları

Birim Adı	Çalışma Odası Sayısı	Çalışma Odası Alanı (m ²)	Kullanan Kişi Sayısı
Diş Hekimliği Fakültesi	15	452	21
Eğitim Fakültesi	29	428	101
Fen Edebiyat Fakültesi	195	2950	232
İktisadi İdari Bil. Fakültesi	72	1500	67
İlahiyat Fakültesi	42	600	54
Mühendislik Mimarlık Fakültesi	236	4000	246
Sağlık Bilimleri Fakültesi	18	270	37
Sanat ve Tasarım Fakültesi	21	452	12
Tıp Fakültesi			
Turizm Fakültesi	9	150	18
Ziraat Fakültesi	34	436	35
Eskişehir Meslek Yüksek Okulu	15	306,56	14
Sağlık Hiz. Meslek Yüksek Okulu	18	338	33
Sivrihisar Meslek Yüksek Okulu	9	142	10
Mahmudiye Meslek Yüksek Okulu	6	120	7
Eğitim Bilimleri Enstitüsü	3	110	8
Fen Bilimleri Enstitüsü	3	30	2
Sağlık Bilimleri Enstitüsü			
Sosyal Bilimler Enstitüsü	3	132	3
Yabancı Diller Bölümü	61	288	76
Halkla İlişkiler Birimi	1	15.62	1
Enformatik Birimi	3	45	4
ETTOM	4	80	7
ARUM	11	420	35



Tablo 8. İdari Personel Hizmet Alanları

Birim Adı	Çalışma Odası ve Servis Sayısı (Adet)	Çalışma Odası ve Servis Alanı (m ²)	Kullanan Kişi Sayısı
Diş Hekimliği Fakültesi	17	510	26
Eğitim Fakültesi	19	168	19
Fen Edebiyat Fakültesi	22	433	40
İktisadi İdari Bil. Fakültesi	16	422	24
İlahiyat Fakültesi	12	190	20
Mühendislik Mimarlık Fakültesi	49	781	64
Sağlık Bilimleri Fakültesi	6	155	9
Sanat ve Tasarım Fakültesi	23	214	14
Tıp Fakültesi	164	2712	206
Turizm Fakültesi	10	160	18
Ziraat Fakültesi	18	184	19
Eskişehir Meslek Yüksek Okulu	16	244,51	12
Sağlık Hiz.Meslek Yüksek Okulu	8	195	18
Sivrihisar Meslek Yüksek Okulu	5	166	16
Mahmudiye Meslek Yüksek Okulu	4	90	5
Eğitim Bilimleri Enstitüsü	7	110	10
Fen Bilimleri Enstitüsü	8	94	11
Sosyal Bilimler Enstitüsü	6	198	10
Yabancı Diler Bölümü	7	145	9
Uygulama ve Araş. Hastanesi	40	1282	120
Enformatik Birimi	1	15	2
Halk ilişkiler Birimi	8	207,48	19
Uluslararası İlişkiler Birimi	4	62	6
ESOGÜSEM	3	52	4
ARUM	9	145	10
ETTOM	2	30	5
ESORTAM	2	85	7
Bilgi İşlem D.B.	9	380	25
İdari Mali İşler D.B.	18	573	76
Kütüphane D. B:	23	406,93	38
Öğrenci İşleri	15	408,36	34
Personel D. B.	10	250	30
Sağlık Kült. Spor D. B.	31	588	47
Yapı İşleri D.B.	29	506	45
Strateji Geliştirme D. B.	23	424,54	23



1.4.Sağlık Alanları

Tablo 9.Sağlık Alanları

Sağlık Eğitim Uygulama Hastanesi Alanları	Miktarı (Adet)	Alan (m ²)
Acil Servis	2	1690
ACR Anabilim Dalı	1	1100
Klinikler	33	26941
Poliklinikler	40	21787
Yoğun Bakımlar	10	2121
Ameliyathaneler	19	763
Laboratuvarlar	10	6336
Ağız Diş ve Çene Sağlığı Merkezi Alanları		
Ağız, Diş ve Çene Cerrahisi	2	174
Ağız, Diş ve Çene Radyolojisi	1	52
Endodonti	1	60
Ortodonti	1	210
Pedodonti	2	114
Periodontoloji	1	54
Protetik Diş Tedavisi	1	100
Restoratif Diş Tedavisi	1	120
Entegre	1	220
Toplam	126	61842

1.5.Ziraat Fakültesi Uygulama Alanları

Tablo 10. Ziraat Fakültesi Uygulama Alanları

Arazinin Bulunduğu Yer	Alan (m ²)
Eskişehir Merkez	365.000
Eskişehir Sarıcakaya Mayıslar	414.000
Eskişehir Alpu	1.026.000
Toplam	1.805.000

1.6.Ambar, Arşiv ve Atölye Alanları

Tablo 11.Ambar, Arşiv ve Atölye Alanları

Hizmet Alanı Adı	Adet	Alan (m ²)
Ambar / Depo	79	6356,1
Arşiv	32	2200,03
Atölye	52	4858,44
Diğer(Kesintisiz Güç Kaynağı Odası)	5	765



1.7.İlahiyat Fakültesi Uygulama Cami

Cami Alanı:650. m2

1.8.Diğer Alanları

Tablo 12.Okuma, Çalışma Salonu ve Kütüphane Alanları

Hizmet Alanı Adı	Adet	Alan (m ²)
Kitap Salonu	16	1495,62
Okuma Salonu	9	15868,61
Özel Çalışma Odası (Tek Kişilik)	9	61,86
Grup Çalışma Odası	32	441,93
Görsel İşitsel Salon	2	171,31

2-Örgüt Yapısı

Osmangazi Üniversitesinin yönetim ve organizasyonu 2547 sayılı yasa hükümlerine göre belirlenmiştir. Üniversitenin yönetim organları Rektör, Üniversite Senatosu ve Üniversite Yönetim Kuruludur. Üniversitemizin organizasyon yapısı Şekil 1’de gösterilmiştir.

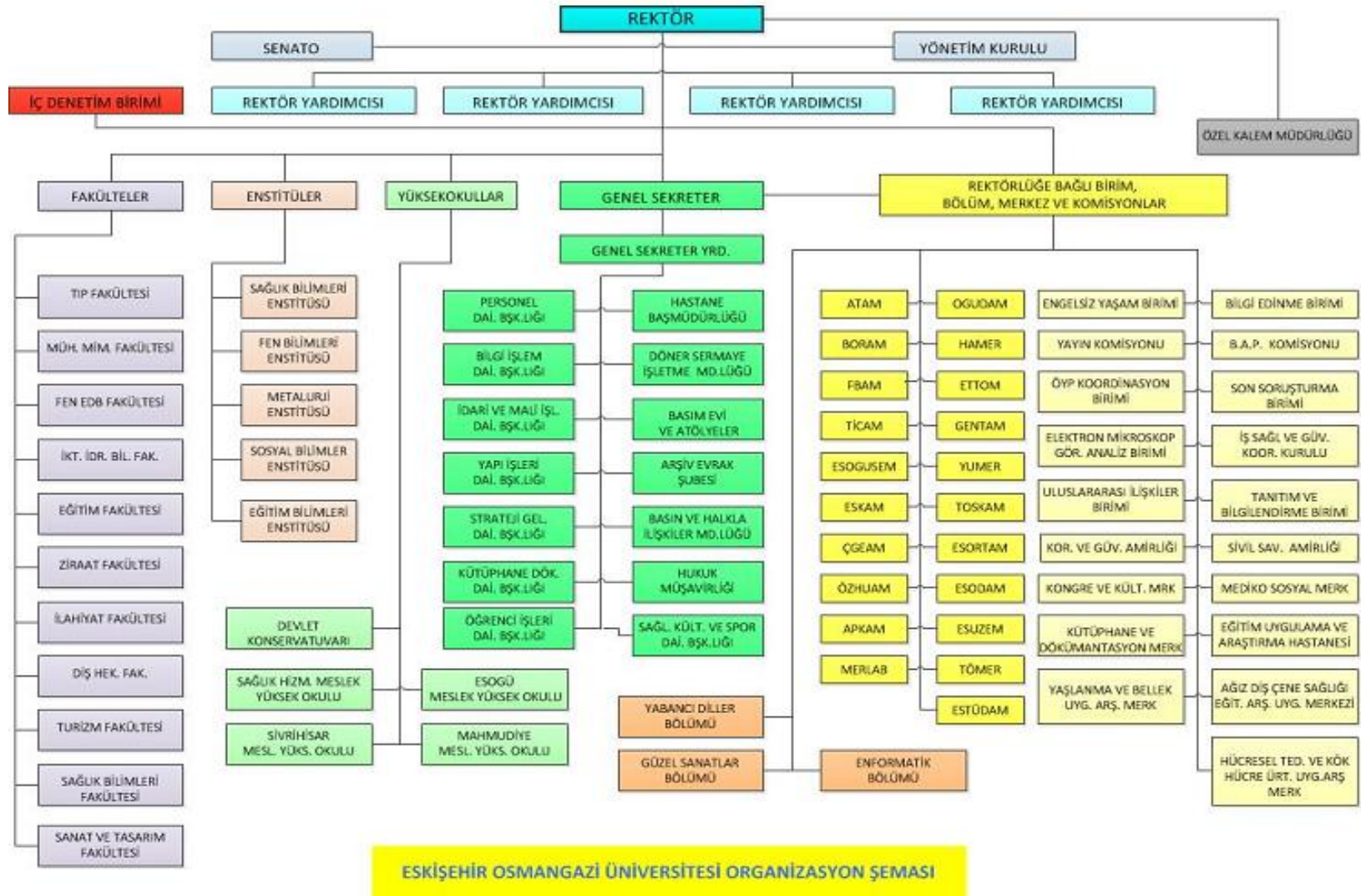

Şekil 1: Organizasyon Şeması



3-Bilgi ve Teknolojik Kaynaklar

3.1. Teknolojik Araçlar

Tablo 13.Teknolojik Araçlar

Teknolojik Araçlar	Rektörlük ve Bağlı Birimler	Dış Hekimliği Fakültesi	Eğitim Fakültesi	Fen Edebiyat Fakültesi	İkt. İdr. Bilimler Fakültesi	İlahiyat Fakültesi	Mühendislik Mimarlık Fakültesi	Sağlık Bilimleri Fakültesi	Sanat ve Tasarım Fakültesi	Tıp Fakültesi	Turizm Fakültesi	Ziraat Fakültesi	Eskişehir MYO	Sağlık Hizmetleri MYO	Sivrihisar MYO	Mahmudiye MYO	Eğitim Bil. Enstitüsü	Fen Bilimleri Enstitüsü	Sosyal Bilimler Enstitüsü	Uygulama ve Araş. Hastanesi	Toplam
Masaüstü Bilgisayar	570	155	245	607	169	111	1.063	52	91	443	54	78	48	69	121	44	19	12	26	798	4.775
Taşınabilir Bilgisayar	83	2	57	223	108	27	197	24	3	37	17	8	10	7	11	2	12	5	3	43	879
Projeksiyon	17	6	46	78	43	5	151	25	5	83	12	18	9	18	10	5	6	1	6		544
Slayt Makinesi	0		0	3	0	-	1	0			0	0									4
Tepegöz	0		10	28	0	-	13	0		15	0	2			1						69
Episkop	0		0	4	0	-		0			0	0									4
Barkot Okuyucu	8		0	1	0	-		0		13	4	0								7	33
Yazıcı	192	21	106	306	81	71	192	7	4	125	36	20	15	6	5	5	13	19	10	324	1.558
Baskı Makinesi	6		2	1	3	1	3	1		3	2	0			1						23
Fotokopi Makinesi	24	1	8	11	5	4	6	3		9	1	4	1	2	3	1	2	2	2		89
Faks	10	1	1	1	2	1	3	2	1	3	1	0			1	1	1	1	1		31
Fotoğraf Makinesi	2	1	6	23	1	3	9	1	1	6	2	4	1							2	62
Kameralar	31		13	9	10	1	76	0	1	7	69	5	1				2			7	232
Televizyonlar	35	4	6	11	3	3	5	2	2	40	73	1	1		1	3	2			74	266
Tarayıcılar	13		4	37	5	1	24	1	2	2	2	3			1	1	4	2	2		104
Müzik Setleri	2		3	9	0	1	3	0			2	1				1					22
Mikroskoplar	0		21	51	0		41	0		330	0	1	2								446
DVD'ler	83		0	5	0		13	0			3	0									104
Akıllı Tahta	0		2		1		2	1		1	1	0	2								10
Diğer	206	7	0	19	9	97				106	7	123	30			44	19	12		81	760

**3.2. Teknolojik Altyapı ve Yazılım**

Tablo 14. Teknolojik Altyapı ve Olanaklar

Cihaz Türü	Meşelik Kampüsü	Bademlik Kampüsü	Sivrihisar Kampüsü	Mahmudiye Kampüsü	Çifteler Kampüsü	Eskişehir MYO	Ali Numan Kırac Kampüsü	Toplam
Sunucu Bilgisayar	70	0	0	0	1	0	0	71
Router Cihazı	1	0	0	0	0	0	0	1
Omurga Anahtarlama Cihazı	2	0	0	0	0	0	0	2
Ağ Anahtarlama Cihazı	268	7	3	2	2	1	9	292
Basit Ağ Anahtarlama Cihazı	30	0	0	0	0	0	0	30
Firewall Cihazı	1	0	0	0	0	0	0	1
Kablosuz İnternet Cihazı	125	5	1	3	1	0	9	144
İnternet Bağlantısı (ULAKBİM)	1	0	0	0	0	0	0	1
BİD'in Hizmet Verdiği Kamera Sayısı	328	0	5	0	0	0	0	333
BİD'in Hizmet Verdiği Bilgisayar Sayısı*	4.000	71	152	22	51	76	200	4.572

Tablo 15. Diğer Teknolojik Bilgiler

Nitelik	Sayı
Personele ait kayıtlı mail adresi sayısı	4.795
Öğrenciye ait kayıtlı mail adresi sayısı	3.3583
Sanal ip kullanarak bağlantı sağlayan cihaz sayısı	2.581
Gerçek ip kullanarak bağlantı sağlayan cihaz sayısı	3.400



Tablo 16.Merkezi Sunucular

Merkezi Sunucular		
Donanım Özellikleri	İşlemci	Kullanım Amacı
IBM Blade Center H	3 adet Blade HS22, 3 adet Blade HS23	Sanal Sunucu/Sistem Odası
IBM DS3512(2 adet)		Storage/Sistem Odası
IBM V3700(1 adet)		Storage/Sistem Odası
QNAP(2 adet)		Storage/Sistem Odası
HP MSM (2 adet)		Wireless Controller/Sistem Odası
IBM x3650(3Adet)	Intel Xeon E5410 2,33GHz	Sanal Sunucu/Sistem Odası
IBM x3650	Intel Xeon E5310 1,60 GHz	NAS Sunucusu/Sistem Odası
IBM x3650 M3	Intel Xeon E5650 2,67 GHz	Sanal Sunucu/Sistem Odası
Dell Poweredge 1950	Intel Xeon E5440 2,82 GHz	Firewall, Colubris, Pfsense, Sbiem Kayıt Tutucu/Sistem Odası
IBM System x3400	Intel Xeon E5410 2,33GHz	OGUBS webservis ve Harç İletişim Sunucusu/Sistem Odası
IBM AS 400		Personel Tahakkuk Bordro Programı/Sistem Odası
IBM System x3650 M2	Intel Xeon E5520 2,27 GHz	Yabancı Diller Moodle/Sistem Odası
2 adet IBM System x3650 M4		Enformatik/Sistem Odası
IBM DS3512 Storage		Enformatik/Sistem Odası
IBM System x3650 M4	2 GHz	Kart Merkezi/Sistem Odası
IBM System x3650		MMF dergi sunucusu 193.140.141.80/Sistem Odası
Oracle ODA Sunucu Sistemi (2 node 1 storage)	2 'şer adet 12 çekirdekli	OGUBS Yeni Veritabanı sunucusu/Sistem Odası

Tablo 17.Yazılımlar

Lisanslı Yazılımlar	Kullanım Amacı
Microsoft İşletim Sistemleri	İşletim Sistemi
Microsoft Office	Raporlama, Kelime İşlem, Sunum
Linux işletim sistemi	İşletim Sistemi
Oracle 12C	Veritabanı Yazılımı
VMware vSphere 5, 12 CPU	Sanal Sunucu platformu
VMware vCenter Server 1 adet	Sanal sunucu yönetimi
Logsign Focus	5651 Loglama yazılımı
SpamTitan	E-posta Anti-Spam Anti-Virüs Sunucusu
Symantec Endpoint Protection	Kullanıcı PC'leri için Antivirüs uygulaması
Microsoft Sql Server	Veritabanı Sunucusu
Visual Studio	Uygulama Geliştirme Platformu
JetBrains ReSharper 8.2.1	Visual Studio Kodlama Asistanı



3.3.Kütüphane ve Dokümantasyon Merkezi

Eskişehir Osmangazi Üniversitesi, Kütüphane ve Dokümantasyon Merkezi, Üniversitenin eğitim, öğretim ve bilimsel araştırmalarında gerekli olan, kütüphanecilik hizmetlerini sağlamak ve sunmak üzere kurulan merkezi bir birimdir.

Aynı anda 859 okuyucunun yararlanabildiği kütüphanede, çok sayıda kitap, süreli yayın ve veri tabanı yanında kablosuz Bilgisayar Ağı Sistemi ile yaygın ağa ulaşım olanağı sunulmaktadır. ESOGÜ Kütüphanesi 2004 yılında hizmete girmiş ve 7.200 m² alan üzerinde kurulmuştur. Zemin hariç iki kattan oluşmaktadır. Aynı anda 1.000 kişilik oturma kapasitesine sahiptir. Kuruluşundan itibaren YORDAM kütüphane otomasyon sistemini kullanmaktadır.

YORDAM otomasyon sistemi kataloglama, ödünç verme, süreli yayınlar, sağlama, envanter sayımı, taşınır işlemleri gibi ana modüller ve çok sayıda alt modüllerden oluşmaktadır.

Kullanıcıların; katalog taraması, kullanıcı kayıtlarına erişim, ödünç süre uzatma, kitap ayırtma, kütüphaneler arası ödünç talebi, yayın satın alma isteği gibi işlemleri web ara yüzünden yapmalarına olanak sağlamaktadır.

Sistem ayrıca iadesi geciken yayınlar, kütüphaneye gelen ayırtılmış yayınlar, süresi geçen ayırtmalar için kullanıcılara mesaj göndermektedir.

Eskişehir Osmangazi Üniversitesinde çalışmakta olan akademik, idari personel, ön lisans, lisans, lisansüstü öğrencileri, Eskişehir Osmangazi Üniversitesi mezunlar derneği üyeleri, protokol yapılan üniversitelerin akademik personeli ve lisansüstü öğrencileri kütüphanenin doğal üyeleridir.

Tablo 18.Kütüphane Kaynakları

Kütüphane Kaynakları	Adet
Kitap Sayısı	124.466
Basılı ciltli süreli yayın sayısı	10.235
E-dergi	38.720
E-kitap	177.000
E-tez	4.000.000
Kayıtlı tez sayısı	5.313
Abone Olunan Basılı Türkçe Dergi Sayısı	66
Abone Olunan Veri Tabanı Sayısı	49
Bağış yolu ile gelen kitap sayısı	7.870
Satın alma ile gelen kitap sayısı	754
Diğer	1.447



Kütüphanemizin öncelikli hizmet kitlesi üniversitemiz mensupları olmakla birlikte, dış kullanıcılar da belli koşullar dâhilinde kütüphanemizden yararlanabilmektedir.

Sunulan Hizmetler

Teknik Hizmetler: Teknik hizmetler, eğitim öğretimi desteklemek ve araştırmada yardımcı olmak üzere basılı ve elektronik formdaki yayınları satın alma, abonelik, bağış ve değişim yoluyla temin ederek, kütüphaneye sağlanan tüm materyali çağdaş kataloglama ve sınıflama sistemlerine göre düzenleyip kullanıcıların hizmetine sunmaktır.

Kitap, süreli yayın, film, harita, v.b. yayın türleri Library of Congress (LC) Sınıflama Sistemi'ne göre kataloglanırken, tezlere yerel sınıflama numarası verilmektedir. Kataloglanan eserlere Library of Congress Subject Headings (LCSH) konu başlığı dizininden konu başlıkları verilmektedir.

Bağış yoluyla kütüphaneye gelen kitapların ve kullanımdan dolayı yıpranmış kitaplar ile cilt bütünlüğü sağlayan dergilerin ciltleme, bakım ve onarım işlerinin takibi gerçekleştirilmektedir.

Danışma Hizmetleri: Kütüphane kaynak ve hizmetlerinin Üniversite içinde ve dışında tanıtılmasıdır. Kütüphane materyallerinin kullanımına yardımcı olmak, kullanıcılara yayın tarama hizmeti sunmak, yeni çıkan yayınları duyurmak ve bilgilendirme (enformasyon) hizmetleri yürütülmektedir.

Ödünç Verme Hizmetleri: Kütüphane materyalinin Üniversite içi ve dışı dolaşımını sağlamak ve denetlemektir. Ödünç verme bankosunda gündüz ve gece iki vardiya ile hizmet verilmekte, bir kişi de personelsiz ödünç cihazı (SelfCheck)da kullanıcılarına 7/24 ödünç hizmeti vermektedir.

Kütüphaneler Arası Ödünç Verme ve İşbirliği: Akademisyenlere araştırma ve eğitim çalışmaları için gerekli olan ancak kütüphanede bulunmayan kitap ve benzeri materyaller diğer Türkiye Üniversitesi Kütüphanelerinden sağlanmaktadır.

Oryantasyon Hizmetleri: Her yıl dönem başlarında, kütüphane kaynak ve hizmetlerinin verimli kullanılmasını sağlamak için personel, öğretim elemanları ve öğrencilere kullanıcı eğitimi verilmektedir.

Görsel-İşitsel Hizmetleri: Eğitim, öğretim ve araştırmayı destekleyecek görsel-ışitsel araç gereçleri seçerek belirli bir düzen içinde hizmete sunmaktadır.

Engelsiz Yaşam Birimi: Görme engelli kütüphane kullanıcılarına sesli kitap hizmeti verilmektedir.



Sürelİ Yayınlar Birimi: TUBESS Türkiye belge sağlama hizmeti ve intihal hizmeti verilmektedir. Basılı ve elektronik sürelİ yayınlar ile abone olduğumuz veri tabanları ve diğİer elektronik yayınların kullanımına ait destek kullanıcılara yine bu bölümden sağlanmaktadır.

Akademik Açık Erişim Birimi: Eskişehir Osmangazi Üniversitesi Akademik Açık Erişim Sistemi Yönergesine uygun olarak Üniversitemiz akademisyenlerine ait yayınların Akademik Açık Erişim Sistemine girişlerini ve takibi yapılmaktadır.

Sağlama Birimi: Üniversitemiz öğrenci, öğretim üyeleri ve personeli ile birimlere ait yayın isteklerinin gerek elektronik ortamda, gerekse belgeyle kabul edilerek satın alma listeleri oluşturulmaktadır.

Kütüphanemiz, ANKOS kanalı ile çeşitli disiplin ve konularda sunulan online veri tabanlarını deneme amaçlı olarak hizmete sunmaktadır. Bu hizmetin amacı, deneme dönemleri sonunda alınan kullanım istatistiklerine dayanarak yeni aboneliklerin oluşturulmasını sağlamaktır. Bu hizmet için araç olarak, kütüphane web sayfası ve e-mail duyuruları kullanılmaktadır. Bu süreç, öğretim elemanı ve araştırmacılarımız için çok çeşitli kaynak ve yayınlara erişim olanağı sağlarken, yayın seçiminde alternatif sunmaktadır.



4-İnsan Kaynakları

4.1. Akademik Personel

Tablo 19. Akademik Personelin Kadroların doluluk oranına ve istihdam şekline göre dağılımı

Akademik Ünvan	Kadroların Doluluk Oranına Göre		Kadroların İstihdam Şekline Göre		Cinsiyete göre	
	Dolu	Boş	Tam Zamanlı	Yarı Zamanlı	Kadın	Erkek
Profesör	299	41	299		83	216
Doçent	180	72	180		84	96
Yrd. Doçent	304	71	304		131	173
Öğretim Görevlisi	65	36	65		28	37
Okutman	89	6	89		61	28
Araştırma Görevlisi	567	141	567		296	271
Uzman	34	10	34		16	
Toplam	1.538	377	1.538		699	821

Tablo 20. Yabancı Uyruklu Öğretim Elemanları

Unvan	Geldiği Ülke	Çalıştığı Bölüm
Yardımcı Doçent	İran	Fen Edebiyat Fakültesi
Yardımcı Doçent	Ukrayna	İktisadi İdari Bil. Fakültesi
Öğretim Görevlisi	Bulgaristan	Fen Edebiyat Fakültesi
Öğretim Görevlisi	Almanya	Sanat ve Tasarım Fakültesi
Öğretim Görevlisi	Suriye	İlahiyat Fakültesi
Öğretim Görevlisi	Suriye	İlahiyat Fakültesi
Öğretim Görevlisi	Suriye	İlahiyat Fakültesi
Öğretim Görevlisi	Suriye	İlahiyat Fakültesi
Öğretim Görevlisi	Makedonya	İlahiyat Fakültesi
Öğretim Görevlisi	Makedonya	İlahiyat Fakültesi
Öğretim Görevlisi	Kosova	İlahiyat Fakültesi
Öğretim Görevlisi	Irak	İlahiyat Fakültesi
Okutman	Fransa	Yabancı Diller
Okutman	Kazakistan	Yabancı Diller
Okutman	Mısır	İlahiyat Fakültesi

Tablo 21. 2016 yılında akademik kadrolara yükseltilen ve atanan öğretim üyeleri

Atandığı Unvan	Sayısı
Profesör	33
Doçent	38
Yardımcı doçent	50
Öğretim görevlisi	3
Okutman	8
Uzman	3
Araştırma görevlisi	122
Toplam	257



Tablo 22. Üniversitemizden giden ve üniversitemize gelen akademik personel sayıları

Ünvan	Üniversitemizden başka üniversitelere giden akademik personel sayısı	Başka üniversitelerden üniversitemize gelen akademik personel sayısı
38.MADDE		
Doçent	3	
Yardımcı doçent	1	
Uzman	1	
40/B MADDESİ		
Doçent	1	1
Yardımcı doçent		1
Toplam	6	2

Tablo 23. 2547 sayılı kanununun 31. ve 40.a. Maddelerine göre görevlendirilen öğretim elamanlarının sayısı ve toplam kadrolu akademik personele oranı

Çalışma şekli	Öğretim Elmanı Sayısı	Akademik personele oranı
31.Maddeye Göre Çalışan Personel Sayısı	136	12,42%
40.Madde a. Bendine Göre Çalışan Personel Sayısı	792	72,32%
ÖYP	167	15,25%

Tablo 24.Akademik Personelin Hizmet Sürelerine Göre Dağılımı

Hizmet Dağılımı	1-3 Yıl	4-6 Yıl	7-10 Yıl	11-15 Yıl	16-20 Yıl	21 Yıl ve Üzeri
Kişi Sayısı	302	283	170	135	209	439
Yüzdesi	19,63%	18,40%	11,05%	8,77%	13,58%	28,54

Tablo 25.Akademik Personelin Yaş İtibariyle Dağılımı

Yaş Dağılımı	21-25 Yaş	26-30 Yaş	31-35 Yaş	36-40 Yaş	41-50 Yaş	51 Yaş ve Üzeri
Kişi Sayısı	36	407	261	232	345	257
Yüzdesi	2,34%	26,46%	16,97%	15,08%	22,43	16,71



Tablo 26.Öğretim Üyelerinin Birimlere Göre Dağılımı

Birim Adı	Profesör Sayısı	Doçent Sayısı	Yrd. Doçent Sayısı
Dış Hekimliği Fakültesi	1	4	15
Eğitim Fakültesi	13	15	31
Fen Edebiyat Fakültesi	61	39	51
İktisadi İdr. Bil. Fakültesi	13	12	26
İlahiyat Fakültesi	6	4	10
Mühendislik Mimarlık Fakültesi	56	37	73
Sağlık Bilimleri Fakültesi	3	5	6
Sanat ve Tasarım Fakültesi		3	5
Turizm Fakültesi	2	2	3
Tıp Fakültesi	137	49	56
Ziraat Fakültesi	5	8	13
Eskişehir MYO			5
Mahmudiye MYO			1
Sağlık Hizmetleri MYO	1	2	8
Metalurji Enstitüsü	1		1
Toplam	299	180	304



4.2. İdari Personel

Tablo 27. İdari Personelin Kadroların Doluluk Oranına Göre Dağılımı

Sınıflar	Kadro		Cinsiyet	
	Dolu	Boş	Kadın	Erkek
Genel İdari Hizmetler Sınıfı	663	220	276	387
Sağlık Hizmetleri Sınıfı	713	278	576	137
Teknik Hizmetler Sınıfı	176	47	38	138
Eğitim Öğretim Hizmetleri Sınıfı	3	1	2	1
Avukatlık Hizmetleri Sınıfı	3	1	3	
Yardımcı Hizmetler Sınıfı	136	24	8	128
Din Hizmetleri Sınıfı		1		
Toplam	1694	572	903	791

Tablo 28.İdari Personelin Eğitim Durumu

Eğitim Durumu	İlköğretim	Lise	Ön Lisans	Lisans	Yüksek Lisans ve Doktora
Kişi Sayısı	94	289	414	720	177
Yüzde	5.5%	17.2%	24.4%	42.5%	10.4%

Tablo 29. İdari Personelin Hizmet Süreleri

Hizmet Dağılımı	1-3 Yıl	4-6 Yıl	7-10 Yıl	11-15 Yıl	16-20 Yıl	21 Yıl ve Üzeri
Kişi Sayısı	60	196	362	201	266	609
Yüzde	3.5%	11.5%	21.5%	11.8%	15.8%	35.9%

Tablo 30. İdari Personelin Yaş İtibariyle Dağılımları

Yaş Dağılımı	21-25 Yaş	26-30 Yaş	31-35 Yaş	36-40 Yaş	41-50 Yaş	51- Üzeri
Kişi Sayısı	26	218	221	358	648	223
Yüzde	1.5%	12.8%	13.3%	21.1%	38.2%	13.1%



4.3. Sözleşmeli Personel

Tablo 31. Sözleşmeli Personelin Bütçe Türüne Göre Dağılımı

Bütçe Türü	Sözleşme Şekli	Kadro		Toplam	
		Dolu	Boş	Kadın	Erkek
Özel Bütçe	657 4/B	111	2	85	26
Döner Sermaye	657 4/B	40	8	32	8
Özgelir	657 4/B	1	4		1
Geçici Personel	657 4/C	24		1	23

Tablo 32. Sözleşmeli Personelin Ünvanlara Göre Dağılımı

Kadro Veya Pozisyon Ünvanı	Dolu	Boş	Toplam
Hemşire	144	2	146
Büro Personeli	3	5	8
Diğer Sağlık Personeli	1		1
Destek Personeli	3	7	10
Avukat	1		1
Toplam	152	14	166

Tablo 33. Sözleşmeli Personelin Eğitim Durumuna Göre Dağılımı

Eğitim Durumu	İlköğretim	Lise	Önlisans	Lisans	Y.L.ve Dokt.
Kişi Sayısı	3	67	15	66	1
Yüzde	1.98%	44.08%	9.87%	43.42%	0.65%

Tablo 34. Sözleşmeli Personelin Hizmet Sürelerine Göre Dağılımı

Hizmet Dağılımı	1-3 Yıl	4-6 Yıl	7-10 Yıl	11-15 Yıl	16-20 Yıl	21 Yıl ve Üzeri
Kişi Sayısı	146		2	2	2	
Yüzde	96.07%		1.31%	1.31%	1.31%	

Tablo 35. Sözleşmeli Personelin Yaş İtibariyle Dağılımları

Yaş Dağılımı	18-25 Yaş	26-30 Yaş	31-35 Yaş	36-40 Yaş	41-50 Yaş	51 Üzeri
Kişi Sayısı	86	42	9	9	6	86
Yüzde	56.57%	27.64%	5.92%	5.92%	3.95%	56.57%



4.4. İşçi Personel

Tablo 36. İşçi Personel Bilgileri

Sözleşme Şekli	Cinsiyet		Toplam
	K	E	
Temizlik Hizmetleri	170	120	290
Park Bahçe Hizmetleri	3	33	36
Tarım Hizmetleri		8	8
Büro Hizmetleri	186	86	272
Sağlık Hizmetleri	97	22	119
Temizlik Hizmetleri	163	349	512
Toplam	619	618	1237

5-Sunulan Hizmetler

5.1.Akademik Hizmetler

Eğitim-Öğretim Hizmetleri

1993 yılında Üniversitemizin kuruluşu ile faaliyete geçen ve 1999 yılından itibaren Merkezi Öğrenci İşleri olarak hizmet vermekte olan birimde, 2000 yılında öğrenci kayıtları Öğrenci Bilgi Sistemi'ne (OGÜBS) aktarılmış ve bütün öğrenci işlemleri bilgisayar ortamında yapılmaya başlanmıştır. Verilerin OGÜBS'de tutulması, öğrencilere verilen hizmetin kalitesinin artmasını sağlamıştır.

Öğrencilerimiz Öğrenci Bilgi Sistemi ile internet üzerinden derslere ön kayıt yaparak, danışman onayından sonra kayıt işlemini tamamlamakta ve akademik durumlarını izleyebilmektedir. Öğrenci Bilgi Sistemi Cep Telefonu Servisi ile kredili sistem uygulanan birim öğrencilerine, sınav sonuçları ulaştırılmaktadır.

Üniversitemiz ve yönetmelikler hakkında öğrencilerimizi bilgilendirmek amacıyla hazırlanan Öğrenci Rehberi yeni kayıt yaptıran tüm öğrencilere kayıt esnasında dağıtılmaktadır. Üniversitemiz Öğrenci İşleri ile ilgili bilgi, duyuru ve yönetmeliklere, www.ogu.edu.tr yaygın ağ adresinden ulaşılabilmektedir.

2016-2017 öğretim yılında Üniversitemize yerleştirilen toplam 4.946 öğrencinin kaydı, merkezi olarak yapılmıştır. Öğrenci katkı payları kayıtlardan önce Üniversitemiz internet adresinde ilan edilerek, ilgili bankanın tüm şubelerinden ve kayıt merkezinde açılan banka şubelerinden ödenebilmektedir.

Yoğunluk yaşanmaması için, kayıtlar Fakülte /Yüksekokul /Meslek Yüksekokulu ve bölüm /program bazında farklı günlere ayrılmıştır. Kayıt haftasında il dışından gelen öğrencilerimize ve ailelerine otogar ve garda kurulan Danışma Bürolarında yardımcı olunarak servislerle kayıt merkezine ücretsiz ulaşmaları sağlanmıştır. Kayıt işlemini tamamlayan öğrencilere, kayıt merkezinden ayrılmadan, öğrenimleri süresince kullanacakları çipli kimlik kartları verilmektedir. Kimlik kartları, kredi yüklenerek de kullanılmaktadır.

Kendi lisans programını üstün başarı ile sürdüren öğrenciye aynı zamanda ikinci bir lisans diploması imkânı sunan çift anadal, ikinci lisans programı ile kendi lisans programını başarıyla sürdüren öğrenciye ilgi duyduğu başka bir programdan sertifika alma imkânı sunan yandal programı uygulamasına devam edilmektedir. 2015-2016 öğretim yılı bahar yarıyılı ve 2016-2017 güz yarıyılında; çift anadal ikinci lisans programına 224, yandal programına 26 öğrenci devam etmiştir. 2015-2016 öğretim yılında çift anadal ikinci lisans programını başarıyla tamamlayan 65 öğrenci "çift anadal ikinci lisans diploması", yandal



programını başarıyla tamamlayan 8 öğrenci de “yandal sertifikası” almıştır. 1999-2000 öğretim yılından itibaren uygulanmakta olan çift anadal ikinci lisans ve yandal programlarını başarıyla tamamlayan toplam 1.091 öğrenciye “çift anadal ikinci lisans diploması”, 228 öğrenciye ise “yandal sertifikası” düzenlenmiştir.

Erasmus Öğrenci değişim Programı kapsamında, Avrupa Üniversiteleri ile Üniversitemiz arasındaki öğrenci değişimi 2015-2016 ve 2016-2017 Öğretim yıllarında devam etmekte olup, izleyen yıllarda da sürdürülecektir. Yeni anlaşmalarla Üniversitemizden giden ve Üniversitemize gelen öğrenci sayısının artırılması hedeflenmektedir.

1997-1998 öğretim yılından itibaren Mühendislik Mimarlık Fakültesinde uygulanmakta olan bölümler arası yatay geçiş olanağından toplam 317 öğrenci yararlanmıştır. 2015-2016 öğretim yılı ve 2016-2017 bahar yarıyılında; Mühendislik Mimarlık Fakültesinde 12 öğrenci bölümlerarası yatay geçiş yapmıştır.

Ayrıca 2015-2016 öğretim yılında Sağlık Hizmetleri Meslek yüksekokulunda 3 öğrenci bölümlerarası yatay geçiş yapmıştır.

Üniversitenin öğretim olanaklarının yaz aylarında da değerlendirilmesi amacıyla “Eskişehir Osmangazi Üniversitesi Yaz Okulu Yönetmeliği” esasları çerçevesinde 1996-1997 öğretim yılından itibaren sürdürülen yaz okulu uygulamasına bu öğretim yılında da devam edilmiştir. Yaz okulu uygulaması ile öğrencilerin daha önce alıp başarısız olduğu ya da akademik yıl içerisinde alamadığı ders veya dersleri yaz okulunda alması sağlanmaktadır. Yaz okulunda öğrencilere, not yükseltmek amacıyla ders alma, başarılı olan öğrencilere bir üst sınıftan ders alabilme ve kendi programı dışındaki bir programdan ders alabilme olanağı da verilmektedir. 2015-2016 öğretim yılı yaz okulunda, Üniversitemizden 7.431, diğer üniversitelerden 5.526 olmak üzere, toplam 12.957 öğrenci ders almıştır.

Yükseköğrenim öğrencilerine burs verilmesine ilişkin 5102 sayılı kanun gereği Ölçme Seçme ve Yerleştirme Merkezi Kılavuzundaki öğrenci kontenjanlarının % 1’i üniversitelere burs kontenjanı olarak ayrılmıştır. Bu kapsamda Fakülte/Meslek yüksekokulu Yönetim Kurulları tarafından 51 öğrenciye burs verilmiştir.

Mühendislik-Mimarlık Fakültesi Elektrik-Elektronik Mühendisliği, Makine Mühendisliği, Bilgisayar Mühendisliği ve Mimarlık Bölümlerinde; İktisadi ve İdari Bilimler Fakültesi Uluslararası İlişkiler Bölümünde ve Eğitim Fakültesi İngilizce Öğretmenliği Bölümünde İngilizce, İlahiyat Fakültesinde Arapça, Fen-Edebiyat Fakültesi Karşılaştırmalı Edebiyat Bölümünde ise öğrencinin programı kazandığı yabancı dilin dışında İngilizce, Almanca ya da Fransızca dillerinin birinden bir yıl süreli zorunlu hazırlık programı uygulanmaktadır. Üniversitemize yeni kayıt yaptıran öğrencilere akademik yılın başında yabancı dil düzeylerini belirlemek için “Seviye Tespit ve Muafiyet Sınavı” yapılmaktadır.



Tablo 37. 2015-2016 Öğretim Yılı Öğrenci Sayıları

Birim Adı	I. Öğretim			II. Öğretim			Toplam		
	K	E	T	K	E	T	K	E	T
Diş Hekimliği Fakültesi	155	134	289				155	134	289
Eğitim Fakültesi	1424	634	2058	310	230	540	1734	864	2598
Fen Edebiyat Fakültesi	1308	1148	2456	838	770	1608	2146	1918	4064
İktisadi İdari Bil.Fakültesi	955	990	1945	834	987	1821	1789	1977	3766
İlahiyat Fakültesi	343	277	620	314	248	562	657	525	1182
Mühendislik Mim. Fakültesi	1365	3334	4699	525	1932	2457	1890	5266	7156
Sağlık Bilimleri Fakültesi	832	310	1142				832	310	1142
Sanat Tasarım Fakültesi	103	77	180				103	77	180
Tıp Fakültesi	643	741	1384				643	741	1384
Turizm Fakültesi	138	264	402	114	251	365	252	515	767
Ziraat Fakültesi	282	482	764				282	482	764
Eskişehir MYO	57	306	363				57	306	363
Sağlık Hizmetleri MYO	769	410	1179				769	410	1179
Sivrihisar MYO	123	491	614	18	25	43	141	516	657
Mahmudiye MYO	28	48	76				28	48	76
Eğitim Bilimleri Enstitüsü	313	252	565	191	384	575	504	636	1140
Yüksek Lisans	245	174	419	191	384	575	436	558	994
Doktora	68	78	146				68	78	146
Fen Bilimleri Enstitüsü	707	1339	2046	28	55	83	735	1394	2129
Yüksek Lisans	534	1063	1597	28	55	83	562	1118	1680
Doktora	173	276	449				173	276	449
Sağlık Bilimleri Enstitüsü	218	96	314				218	96	314
Yüksek Lisans	138	44	182				138	44	182
Doktora	80	52	132				80	52	132
Sosyal Bilimler Enstitüsü	631	1030	1661	30	144	174	661	1174	1835
Yüksek Lisans	519	852	1371	30	144	174	549	996	1545
Doktora	112	178	290				112	178	290
Tıpta Uzmanlık	158	149	307				158	149	307
Toplam	10552	12512	23064	3202	5026	8228	13754	17538	31292



Tablo 38. Yabancı dil hazırlık sınıfı öğrenci sayıları

Birim Adı	I. Öğretim			II. Öğretim			Toplam
	E	K	Toplam	E	K	Toplam	
Bilgisayar Mühendisliği	21	70	91				91
Elektrik-Elektronik Mühendisliği	20	97	117	18	104	122	239
İlahiyat Fakültesi	107	88	195	113	96	209	404
İngilizce Öğretmenliği	28	9	37	0	1	1	38
Karşılaştırmalı Edebiyat	46	28	74	42	35	77	151
Makine Mühendisliği	21	119	140	12	135	147	287
Mimarlık	62	39	101				101
Uluslararası İlişkiler	56	34	90	51	37	88	178
Toplam	361	484	845	236	408	644	1489



Tablo 39. Öğrenci Kontenjanları

Birim Adı	ÖSS Kontenjanı	Yerleşen Sayısı (Okul birincisi dahil)	Kayıt Yaptıran Sayısı	Doluluk Oranı
Diş Hekimliği Fakültesi	62	62	62	100
Diş Hekimliği Fakültesi (KKTC)	1	1	1	100
Eğitim Fakültesi				
Bilgisayar ve Öğretim Tek. Öğret.	52	52	52	100
Fen Bilgisi Öğretmenliği	62	62	62	100
İlk. Matematik Öğretmenliği	62	62	62	100
İngilizce Öğretmenliği	52	52	52	100
Okul Öncesi Öğretmenliği	52	52	51	98
Özel Eğitim Öğretmenliği	103	103	100	97
Rehberlik ve Psikolojik Dan.	62	62	62	100
Rehberlik ve Psikolojik Dan. (İ.Ö.)	62	62	62	100
Sınıf Öğretmenliği	62	62	62	100
Fen Edebiyat Fakültesi				
Biyoloji	16	16	16	100
İstatistik	62	62	62	100
Karşılaştırmalı Edebiyat	52	52	52	100
Karşılaştırmalı Edebiyat (İ.Ö.)	52	52	51	98
Kimya	31	31	31	100
Matematik-Bilgisayar	77	77	77	100
Tarih	82	82	81	98
Tarih (İ.Ö.)	82	82	82	100
Türk Dili ve Edebiyatı	82	82	82	100
Türk Dili ve Edebiyatı (İ.Ö.)	82	82	82	100
İktisadi ve İdari Bil. Fakültesi				
İktisat	103	103	103	100
İktisat (İ.Ö.)	103	103	103	100
İşletme	88	88	88	100
İşletme (İ.Ö.)	88	88	88	100
Maliye	82	82	82	100
Maliye (İ.Ö.)	82	82	82	100
S.B.ve Kamu Yönetimi	52	52	52	100
S.B.ve Kamu Yönetimi (İ.Ö.)	52	52	52	100
Uluslararası İlişkiler	62	62	62	100
Uluslararası İlişkiler (İ.Ö.)	62	62	62	100
İlahiyat Fakültesi				
İlahiyat	154	154	147	95
İlahiyat (İ.Ö.)	154	154	153	99



Tablo 39. Öğrenci Kontenjanları(Devam)

Birim Adı	ÖSS Kontenjanı	Yerleşen Sayısı (Okul birincisi dahil)	Kayıt Yaptıran Sayısı	Doluluk Oranı
Mühendislik Mimarlık Fakültesi				
Bilgisayar Mühendisliği	72	72	72	100
Elektrik-Elektro. Müh.(İngilizce)	93	93	93	100
Ele.-Elektro. Müh.(İngilizce) (İ.Ö.)	93	93	93	100
Endüstri Mühendisliği	82	82	82	100
Endüstri Mühendisliği (İ.Ö.)	82	82	82	100
Endüstri Müh. (K.K.TC.)	1	1	1	100
İnşaat Mühendisliği	103	103	103	100
İnşaat Mühendisliği (İ.Ö.)	103	103	103	100
Jeoloji Mühendisliği	41	41	21	51
Kimya Mühendisliği	62	62	62	100
Maden Mühendisliği	41	41	31	76
Makine Mühendisliği	103	103	103	100
Makine Mühendisliği (İ.Ö.)	103	103	103	100
Metalurji ve Malzeme Müh.	62	62	60	97
Mimarlık	82	82	82	100
Sanat ve Tasarım Fakültesi				
Görsel İletişim Tasarımı	41	41	41	100
Tıp Fakültesi	211	211	211	100
Turizm Fakültesi				
Turizm İşletmeciliği	67	67	67	100
Turizm İşletmeciliği (İ.Ö.)	67	67	65	97
Ziraat Fakültesi				
Bahçe Bitkileri	36	36	36	100
Tarımsal Biyoteknoloji	41	41	41	100
Tarla Bitkileri	36	36	36	100
Zootekni	31	31	31	100
Sağlık Bilimleri Fakültesi				
Ebelik	72	72	72	100
Hemşirelik	129	129	127	98
Sağlık Yönetimi	52	52	52	100
eskisehir meslek y.o.				
Çevre Koruma ve Kontrol	41	41	37	90
Makine	46	46	46	100
Mekatronik	46	46	46	100
Sağlık Hizmetleri MYO				
İlk ve Acil Yardım	51	51	51	100
Optrisyenlik	31	31	28	90
Ortopedik Protez ve Ortez	41	41	41	100
Tıbbi Dok. ve Sekreterlik	51	51	51	100
Tıbbi Dok. ve Sekreterlik	41	41	41	100
Tıbbi Görüntüleme Teknikleri	51	51	51	100
Tıbbi Laboratuvar Teknikleri	51	51	51	100
Yaşlı Bakımı	51	51	50	98
Yaşlı Bakımı	51	51	49	96
Sivrihisar MYO				
Bilgisayar Programcılığı	41	41	38	92
İklimlendirme ve Soğutma Tek.	41	41	37	90
İnşaat Teknolojisi	41	41	39	95
Makine	41	41	36	88
Muhasebe ve Vergi Uygulamaları	41	41	40	98
Mahmudiye Atçılık MYO	31	31	26	84
Toplam	5026	5026	4946	97,73



Tablo 40. 2015-2016 Öğretim Yılı Bölümler arası Yatay Geçiş Yapan ve Yatay Geçişle Üniversitemize Gelen Öğrenci Sayıları

Birim Adı	GÜZ			BAHAR		TOPLAM
	Bölümler arası	Yurtiçi	Yurtdışı	Yurtiçi	Yurtdışı	
Diş Hekimliği Fakültesi	1	1	2	0	0	4
Eğitim Fakültesi	19	51	19	0	1	90
Fen Edebiyat Fakültesi	13	32	1	0	0	46
İktisadi İdari Bil.Fakültesi	22	39	0	0	0	61
İlahiyat Fakültesi	1	18	0	0	0	19
Mühendislik Mim. Fakültesi	62	60	8	0	0	130
Sağlık Bilimleri Fakültesi	4	16	3	0	0	23
Tıp Fakültesi	0	17	1	0	0	18
Turizm Fakültesi	8	12	0	0	0	20
Ziraat Fakültesi	3	9	1	0	0	13
Eskişehir MYO	0	0	0	2	0	2
Sağlık Hizmetleri MYO	16	1	0	12	1	30
Sivrihisar MYO	0	1	0	0	0	1
Mahmudiye MYO	0	1	0	0	0	1
Toplam	149	258	35	14	2	458

Tablo 41. 2015-2016 Öğretim Yılı Yatay Geçişle Üniversitemizden Ayrılan Öğrenci Sayıları

Birim Adı	GÜZ	BAHAR	TOPLAM
Diş Hekimliği Fakültesi	10	0	10
Eğitim Fakültesi	35	8	43
Fen Edebiyat Fakültesi	55	25	80
İktisadi İdari Bil. Fakültesi	80	20	100
İlahiyat Fakültesi	30	15	45
Mühendislik Mim. Fakültesi	100	20	120
Sağlık Bilimleri Fakültesi	18	8	26
Sanat Tasarım Fakültesi	0	0	0
Tıp Fakültesi	5	5	10
Turizm Fakültesi	16	1	17
Ziraat Fakültesi	10	5	15
Eskişehir MYO	3	3	6
Sağlık Hizmetleri MYO	5	8	13
Sivrihisar MYO	3	10	13
Mahmudiye MYO	0	0	0
Toplam	370	128	498



Tablo 42. 2015-2016 Öğretim Yılında Çeşitli Nedenlerle Kaydı Silinen Öğrenci Sayları

Birim Adı	Ayrılanların (Kaydı Silinenlerin) Sayısı					
	Kendi İsteği İle	Öğr.Ücr.v e Katkı Payı Yat.	Başarısızlık	Diğer	Disiplin	Toplam
Diş Hekimliği Fakültesi	2	0	0	10	0	12
Eğitim Fakültesi	43	0	3	44	0	90
Fen Edebiyat Fakültesi	98	0	0	80	0	178
İktisadi İdari Bil. Fakültesi	50	0	11	89	0	150
İlahiyat Fakültesi	28	0	33	42	0	103
Mühendislik Mim. Fakültesi	112	0	33	155	0	300
Sağlık Bilimleri Fakültesi	8	0	1	29	0	38
Sanat Tasarım Fakültesi	14	0	0	0	0	14
Tıp Fakültesi	8	0	0	18	0	26
Turizm Fakültesi	17	0	1	7	0	25
Ziraat Fakültesi	6	0	1	15	0	22
Eskişehir MYO	12	0	0	4	0	16
Sağlık Hizmetleri MYO	19	0	0	16	0	35
Sivrihisar MYO	42	0	0	14	0	56
Mahmudiye MYO	1	0	0	0	0	1
Toplam	460	0	83	523	0	1066

Tablo 43. 2015-2016 Öğretim Yılında Öğrenim Gören Yabancı Uyruklu Öğrencilerin Geliş Durumlarına Göre Dağılımı

Birim Adı	Devlet Burslusu	Yös'lü	İslam Kalınma Bankası Burslusu	K.K.T.C	Kendi İmkânları ile Okuyan	TOPLAM
Diş Hekimliği Fakültesi	8	14	0	5	0	27
Eğitim Fakültesi	5	75	0	0	0	80
Fen Edebiyat Fakültesi	16	63	0	0	3	82
İktisadi İdari Bil.Fakültesi	69	111	0	0	6	186
İlahiyat Fakültesi	11	8	0	0	0	19
Mühendislik Mim. Fakültesi	106	103	1	1	30	241
Sağlık Bilimleri Fakültesi	13	42	0	0	0	55
Sanat Tasarım Fakültesi	3	0	0	0	0	3
Tıp Fakültesi	51	24	6	4	28	113
Turizm Fakültesi	22	24	0	0	0	46
Ziraat Fakültesi	2	8	0	0	3	13
Eskişehir MYO	0	0	0	0	0	0
Sağlık Hizmetleri MYO	0	10	0	0	3	13
Sivrihisar MYO	0	2	0	0	0	2
Mahmudiye MYO	0	5	0	0	0	5
Eğitim Bilimleri Enstitüsü	1	0	0	0	13	14
Fen Bilimleri Enstitüsü	44	0	0	0	15	59
Sağlık Bilimleri Enstitüsü	4	0	0	0	13	17
Sosyal Bilimler Enstitüsü	46	0	0	0	14	60
Toplam	401	489	7	10	128	1035



Tablo 44. 2015-2016 Öğretim Yılı Önlisans-Lisans Mezun Öğrenci Sayıları

Birim Adı	KIZ	ERKEK	TOPLAM
Eğitim Fakültesi	319	157	476
Fen Edebiyat Fakültesi	366	270	636
İktisadi İdari Bil.Fakültesi	351	266	617
İlahiyat Fakültesi	171	67	238
Mühendislik Mim. Fakültesi	340	761	1101
Sağlık Bilimleri Fakültesi	185	35	220
Tıp Fakültesi	83	98	181
Turizm Fakültesi	47	56	103
Ziraat Fakültesi	46	58	104
Eskişehir MYO	9	13	22
Sağlık Hizmetleri MYO	187	52	239
Sivrihisar MYO	9	19	28
Mahmudiye MYO	4	6	10
Toplam	2117	1858	3975

Tablo 45. 2015-2016 Öğretim Yılında Birimlere Göre Yabancı Uyruklu Öğrenci Sayıları

Birim Adı	Yabancı Uyruklu Öğrenci Sayısı			Toplam Öğrenci Sayısı	Yabancı Uyruklu Öğrenci Sayısı (%)
	K	E	Toplam		
Diş Hekimliği Fakültesi	15	11	26	289	8,9
Eğitim Fakültesi	43	37	80	2598	3,1
Fen Edebiyat Fakültesi	26	54	80	4064	1,9
İktisadi İdari Bil. Fakültesi	64	122	186	3766	4,9
İlahiyat Fakültesi	9	9	18	1182	1,5
Mühendislik Mim. Fakültesi	30	210	240	7156	3,3
Sağlık Bilimleri Fakültesi	33	20	53	1142	4,6
Sanat Tasarım Fakültesi	2	1	3	180	1,6
Tıp Fakültesi	50	63	113	1384	8,2
Turizm Fakültesi	15	33	48	767	6,3
Ziraat Fakültesi	6	10	16	764	2,1
Eskişehir MYO	0	0	0	363	0
Sağlık Hizmetleri MYO	8	5	13	1179	1,1
Sivrihisar MYO	1	3	4	657	0,6
Mahmudiye MYO	1	4	5	76	6,6
Eğitim Bilimleri Enstitüsü	9	5	14	1140	1,2
Fen Bilimleri Enstitüsü	14	46	60	2129	2,8
Sağlık Bilimleri Enstitüsü	8	8	16	314	5,1
Sosyal Bilimler Enstitüsü	25	35	60	1835	3,3
Tıpta Uzmanlık	0	0	0	307	0
Toplam	359	676	1035	31292	3,3



Tablo 46. 2014-2015 Öğretim Yılı Öğrenci Sayısının Öğretim Üyesine Oranı

Birim Adı	ÖĞRENCİ SAYISI / ÖĞRETİM ÜYESİ (Profesör, Doçent, Yrd. Doçent)
Diş Hekimliği Fakültesi	289/20=14,45
Eğitim Fakültesi	2598/59=44,03
Fen Edebiyat Fakültesi	4064/151=26,91
İktisadi İdari Bil. Fakültesi	3766/51=73,84
İlahiyat Fakültesi	1182/20=59,10
Mühendislik Mim. Fakültesi	7156/166=43,11
Sağlık Bilimleri Fakültesi	1142/14=81,57
Sanat Tasarım Fakültesi	180/8=22,5
Tıp Fakültesi	1384/242=5,72
Turizm Fakültesi	767/7=109,57
Ziraat Fakültesi	764/26=29,38
Eskişehir MYO	363/5=72,6
Sağlık Hizmetleri MYO	1179/11=107,18
Mahmudiye MYO	76/1=76



5.2.İdari Hizmetler

Merkez örgütü 2012 Yılı Ekim ayından itibaren Meşelik Yerleşkesi'ndeki Rektörlük Binası'nda; Rektör ve Yardımcılarının makamlarıyla birlikte, Genel Sekreterlik, Genel Sekreter Yardımcılığı, Hukuk Müşavirliği, İdari ve Mali İşler Daire Başkanlığı, Strateji Geliştirme Daire Başkanlığı, Personel Daire Başkanlığı, Sağlık, Kültür ve Spor Daire Başkanlığı, Yapı İşleri Teknik Daire Başkanlığı, Öğrenci İşleri Daire Başkanlığı, Bilgi İşlem Daire Başkanlığı ve Basın ve Halkla İlişkiler Müdürlüğü olarak hizmetlerine devam etmektedir.

2004 yılında hizmete açılan Merkezi Kütüphane binası ise Kütüphane Dokümantasyon Daire Başkanlığı bünyesinde bağımsız olarak hizmet vermektedir.

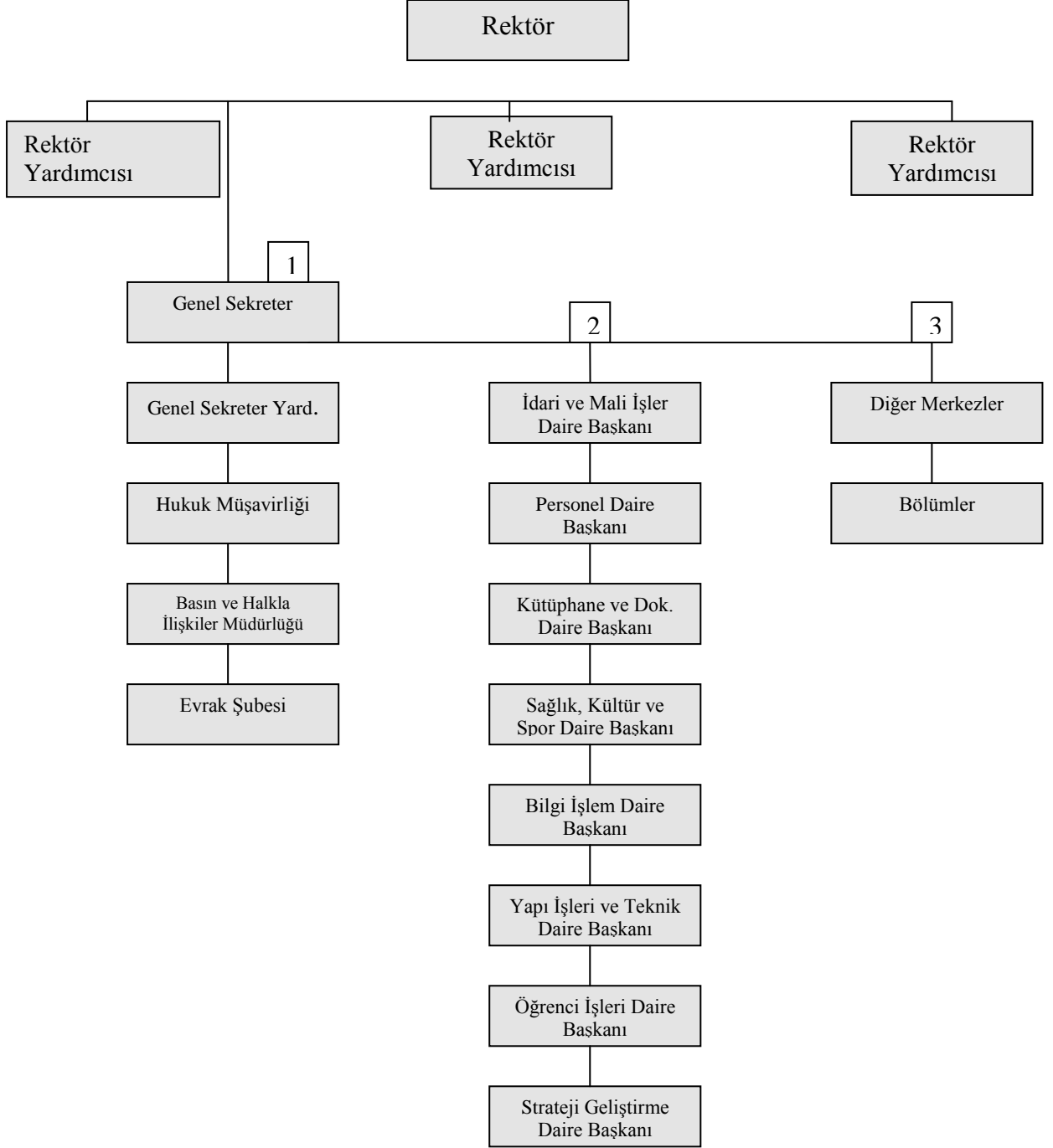

Şekil 2: Rektörlük Merkez Örgütü

5.2.1. Sağlık Hizmetleri

5510 Sayılı Sosyal Sigortalar ve Genel Sağlık Sigortası Kanunu hükümlerinin 01.01.2012 tarihinden itibaren uygulanmaya başlamasıyla Üniversitemiz öğrencilerinin tedavi giderleri Sağlık Kültür Spor Daire Başkanlığı'nca karşılanmamaktadır.

Ancak Kamu idareleri, kanunla kurulan kurum ve kuruluşlar, kamu yararına faaliyet gösteren dernekler ile vergi muafiyeti tanınan vakıflar tarafından tam burs sağlanan ve Yükseköğretim Kurulu tarafından ayrılan kontenjanlar dâhilinde yükseköğrenim gören yabancı uyruklu öğrenciler Genel Sağlık Sigortası kapsamından yararlanamayacaklarından, sağlık giderleri 2547 Sayılı Kanunun 46. ve 47. Maddeleri çerçevesinde Üniversitelerin bütçelerine konulacak ödenekten karşılanmaktadır.

Sağlık, Kültür ve Spor Daire Başkanlığı'nca sağlık, psikolojik danışma ve rehberlik, sosyal (Beslenme), kültürel ve sportif hizmetleri yürütülmekte ve Gençlik Danışma Birimi ile de gençlere hizmet verilmektedir.

5.2.2. Psikolojik Danışmanlık ve Rehberlik Hizmetleri-Gençlik

Danışma Birimi

Öğrencilerin karşılaştıkları duygusal, sosyal, eğitim, meslek ve iş seçimine ilişkin sorunların çözümünde onlara danışmanlık ve rehberlik yapar ve bu amacını gerçekleştirmek için aşağıdaki hizmetleri yürütür:

- Yeni giren öğrencilere, üniversite, kurallar ve yakın çevre hakkında tanıtıcı ve aydınlatıcı bilgiler vermek, öğrencinin çevreye ve üniversiteye alışmasını sağlamak,
- Öğrencilerin sorunlarını saptamak ve çözümü için ilgili kurumlarla işbirliği yapmak,
- Buldukları bölümü değiştirmek isteyen öğrencilerin kendi ilgi ve yeteneklerini tanımasına ve uygun seçimler yapmasına yardımcı olmak,
- Öğrencilere ileride sahip olacakları mesleğe ilişkin bilgiler vermek ve onları çevredeki iş imkânlarından haberdar etmek. Özel, kamu kuruluşları ile işbirliği yaparak, mezunlara iş bulmaya yardımcı olmak ve işe yerleştirilen mezunları imkânları ölçüsünde izlemek,
- Duygusal sorunları olan öğrencilere, istek ve ihtiyaçlarına göre bireysel veya grupla psikolojik danışma yapmak. Bireyin önemli kararlar almasına, kendisini daha iyi tanımasına, çevresindeki insanlarla daha etkili ilişkiler kurmasına yardımcı olmak,
- Öğrencilerle ilgili olarak havale edilen vakalarda yetkililerce ön görüşme yapılmasını ve gerektiğinde onlara psikolojik testler uygulanmasını sağlamak. Yapılan değerlendirme sonucuna göre öğrenciyi ilgili hizmet birimine göndermek.

2016 yılında 411 öğrenciye ve 93 personele hizmet vermiştir.



- 2003 yılında hizmete başlayan Gençlik Danışma Birimi (ESOGÜ GEDAB) Üniversitemiz öğrencilerine sağlıklı yaşam önerileri, üreme sağlığı, cinsel sağlık konularında danışmanlık hizmeti vermektedir.
2016 yılında 470 bireysel, 2621 grup danışmanlığı hizmeti verilmiştir.

5.2.3.Beslenme Hizmetleri

Öğrencilerimizin ve çalışanlarımızın beslenme ihtiyaçlarının karşılanması amacıyla işletilen yemek salonlarının sağlıklı, düzenli ve hijyenik koşullarda hizmet vermesini sağlanmaktadır.

Öğrenci ve çalışanların enerji ihtiyaçları dikkate alınarak hazırlanan yemek listeleri doğrultusunda günde yaklaşık 2000- 3000 kişiye öğle yemeği verilmektedir.

2016 yılında Üniversitemizde akademik, idari ve öğrenciye toplam 753.033.- öğün yemek verilmiştir.

Akademik ve İdari Personele 96.479.- öğün

Öğrencilere 608.595.- öğün

Burslu öğrencilere 41.771.- öğün yemek verilmiştir.

2016 yılında 256 öğün ücretli misafir, 5.932 öğün ücretsiz misafire yemek verilmiştir. 2016 yılında maddi durumu iyi olmayan fakülte ve yüksekokullardaki 570 öğrenciye, 180 üniversite takımlarında oynayan sporcu öğrencilere olmak üzere toplam 750 kişilik yemek bursu verilmiştir.

5.2.4.Kültür ve Spor Hizmetleri

Üniversite öğrencilerinin mesleki yeteneklerinin yanısıra özgür düşünme yeteneklerinin gelişmesi de hayatta başarıya giden yolda zorunludur. Bu nedenle; gençlerin zamanlarının değerlendirilmesi ve enerji yükünün olumlu bir yaratıcılığa yönelmesinde sanatsal, kültürel ve düşünsel etkinlikler de önemli yer tutmaktadır. Sağlık, Kültür ve Spor Daire Başkanlığı çatısı altında öğrencilerin sosyal ilişkileri kuvvetli, global bir bakış açısına sahip, bilimsel ve analitik düşünebilen bireyler olarak yetişebilmesi için öğrenci kulüpleri kurulmakta ve bu yönde etkinlikleri desteklenmektedir.

Kültür, sanat ve bilim alanında etkinlik gösteren Kulüplerin hazırladığı ve sunduğu çalışmalarla öğrencilerin bilimin yanısıra sanatı da farklı boyutlarda algılamalarına ve hayata geçirmelerine olanak tanınmakta; mesleki alanda etkinlik gösteren Uzmanlık Kulüplerinin organize ettiği ve alanlarında uzman ve lider kuruluşlardan temsilcilerin



katıldığı sempozyum, panel gibi aktiviteler ile öğrencilerin mesleki bilgi birikimine de katkıda bulunmaktadır.

Çalışmalarını sürdüren 91 öğrenci kulübü tarafından ders yılı boyunca çok çeşitli kültürel ve sanatsal etkinlikler düzenlenmektedir. Bu etkinlikler Üniversitemizin yalnızca bilim yuvası olmadığını göstermekte, kültürel ve sosyal faaliyetler kendi kültür birikimimizle gerçekleştirilmektedir.

Rektörlüğümüze bağlı Tiyatro Kulübü profesyonel bir çalıştırıcı tarafından çalıştırılmakta ve yıl içerisinde düzenli olarak oyun çıkartarak, öğrencilerimize ve tüm izleyicilere keyifli oyunlar sunmaktadır.

Öğrenci Toplulukları yıl boyu çeşitli etkinlikler gerçekleştirmekte, yıl sonunda düzenlenen gösteriler ile ülke çapında yapılan şenlik, festival ya da yarışmalarda Üniversitemizi temsil etmektedir.

Yıl içerisinde geleneksel Bahar Şenliği etkinlikleri düzenlenmektedir. Bu organizasyonlarda konserler, halk oyunları, animasyonlar, paneller, söyleşiler gibi etkinlikler yer almaktadır. Özellikle bahar şenliğinde üniversitemiz öğrencilerinin yanı sıra davetlimiz olarak organizasyonlarımıza katılan diğer üniversitelerin öğrenci topluluklarının gösterilerde etkinliklerimize ayrı bir renk katmaktadır.

• **Birimlere Göre Öğrenci Kulüpleri Dağılımı:**

• Rektörlük	18
• Eğitim Fakültesi	5
• Fen Edebiyat Fakültesi	14
• Mühendislik Mimarlık Fakültesi	16
• İktisadi ve İdari Bilimler Fakültesi	9
• Tıp Fakültesi	16
• Turizm Fakültesi	3
• Ziraat Fakültesi	2
• İlahiyat Fakültesi	3
• Sivrihisar Meslek Yüksekokulu	1
• Sağlık Bilimleri Fakültesi	1
• Yabancı Diller Bölüm Başkanlığı	1
• Eskişehir Meslek Yüksekokulu	1
• Uluslararası İlişkiler Birimi	1
• TOPLAM	91 adet öğrenci kulübü bulunmaktadır.

Üniversitemizde bulunan spor tesisleri aşağıda açıklanmıştır:

Kapalı Spor Salonu: Meşelik Yerleşkesinde 23x48 m. ebadında zemini 1.sınıf tarafleks, 1100 kişilik seyirci kapasitesine sahip uluslararası basketbol, voleybol ve hentbol karşılaşmalarının yapılabildiği spor salonu mevcuttur. Çok amaçlı kurulan spor salonunda, 800 kişiye hizmet verebilen bedensel uyum merkezi, yoga ve pilates salonu, boks ve aikido



salonu, müzik odası, ilk yardım ve hakem odası, çalıştırıcı odaları ve 7 adet soyunma odası bulunmaktadır.

Bedensel Uyum Merkezi: 400 m²'lik alana kurulmuş olan bedensel uyum merkezinde; 13 adet koşu bandı, 8 adet eliptik bisiklet, 3 adet yatay bisiklet, 2 adet dikey bisiklet, 2 adet kürek, 24 adet fitness-line makineleri mevcuttur.

Step Aerobik-Pilates Salonu: 90 m² ve 180 m²'lik iki adet Yoga ve pilates salonu mevcuttur.

Futbol Halı Sahalar (açık-kapalı): Spor salonu çevresinde; 30x50 m. ölçülerinde zeminin 4,5 cm özel sentetik çim, her türlü yağış ortamında dahi rahatlıkla oynanabilen bir alt yapıya ve ışıklandırma sistemine sahip 2 adet açık halı saha ve yine aynı ölçülerde 1 adet kapalı halı saha mevcuttur.

Tenis Kortları (açık-kapalı): 5 adet standart ölçülerde akrelük zemin kaplamalı açık tenis kortu, 2 adet akrelük zemin kaplamalı kapalı tenis kortu, 1 adet çalışma duvarı mevcuttur.

Açık Basketbol Sahaları: Salonun batısında 6 adet pota, 500 metre kare alanda açık basketbol sahaları mevcuttur.

Kum Futbol ve Kum Voleybol Sahası: Açık halı sahaların devamında kum futbolu, kum hentbolu ve kum voleybolu oynamaya elverişli 18 X 32 m Ölçülerinde 1 adet kum saha mevcuttur.

Dağcılık Kulesi: Salonun doğusuna yapılmış olan dağcılık kulesi mevcuttur.

Bademlik Spor Tesisleri: Bademlik Yerleşkesinde; 1 adet spor salonu, 1 adet açık basketbol sahası ve 1 adet mini toprak futbol sahası bulunmaktadır.

Tablo 47.Spor Tesisleri

Tesisin Adı	Kapalı Spor Tesisleri		Açık Spor Tesisleri	
	Adet	Alan (m ²)	Adet	Alan (m ²)
Spor Salonu	1	1.176		
Pilates Salonu	1	130		
Karate Salonu	1	120		
Bedensel Uyum Merkezi	1	400		
Güreş Boks Salonu	1	200		
Tenis Kortları	2	1.302	5	3.240
Halı Sahalar	1	1.500	2	3.000
Basketbol Sahaları			3	1.200
Voleybol Sahası			1	450
Toplam	8	4.828	11	7.890



Tablo 48. 2015-2016 Yılı Sportif Faaliyetler

Spor Faaliyetinin Adı	Spor Dalı	Alınan Derece
Üniversitelerarası Ünilig Müsabakaları	Tenis (Erkek)	Derece Yok
Üniversitelerarası Türkiye Şampiyonası	Boks (Erkek-Bayan)	Derece Yok
Üniversitelerarası Türkiye Şampiyonası	Atıcılık (Bayan)	Türkiye 3.
Üniversitelerarası Türkiye Şampiyonası	Atıcılık (Erkek)	Türkiye 2.
Üniversitelerarası 2.Lig Müsabakaları	Tenis (Bayan)	Grup 1.
Üniversitelerarası 2.Lig Müsabakaları	Tenis (Erkek)	Grup 3.
Üniversitelerarası 2.Lig Müsabakaları	Salon Futbolu (Erkek-Bayan)	Grup 4.
Üniversitelerarası Türkiye Şampiyonası	Masa Tenisi (Erkek)	Türkiye 17.
Üniversitelerarası Türkiye Şampiyonası	Masa Tenisi (Bayan)	Türkiye 9.
Üniversitelerarası Türkiye Şampiyonası	KickBoks (Erkek)	Derece Yok
Üniversitelerarası 1.Lig Müsabakaları	Futbol (Erkek)	2.Lige Düştü
Üniversitelerarası Türkiye Şampiyonası	Bilek Güreşi (Erkek)	Derece Yok
Üniversitelerarası Türkiye Şampiyonası	Briç (Bayan- Erkek)	Derece Yok
Üniversitelerarası 2.Lig Türkiye Şampiyonası	Badminton (Bayan-Erkek)	Grup 3.
Üniversitelerarası 1.Lig Müsabakaları	Voleybol (Bayan)	Grup 3.
Üniversitelerarası 1.Lig Müsabakaları	Voleybol (Erkek)	2.Lige Düştü
Üniversitelerarası 1.Lig Müsabakaları	Basketbol (Erkek)	2.Lige Düştü
Üniversitelerarası Türkiye Şampiyonası	Satranç (Bayan)	Türkiye 48.
Üniversitelerarası Türkiye Şampiyonası	Satranç (Erkek)	Türkiye 38.
Üniversitelerarası 1.Lig Müsabakaları	Hentbol (Erkek)	2.Lige Düştü
Üniversitelerarası Koçfest Müsabakaları	Yüzme (Erkek- Bayan)	Türkiye 12.
Üniversitelerarası Türkiye Şampiyonası	Plaj Hentbolu (Bayan)	Türkiye 6.
Üniversitelerarası Türkiye Şampiyonası	Plaj Hentbolu (Erkek)	Türkiye 6.
Üniversitelerarası 2.Lig Müsabakaları	Hentbol (Erkek)	Grup 4.
Üniversitelerarası 2.Lig Müsabakaları	Hentbol (Bayan)	Grup 3.
Üniversitelerarası 2.Lig Müsabakaları	Basketbol (Erkek)	Grup 3.
Üniversitelerarası 2.Lig Müsabakaları	Futbol (Erkek)	Grup 1.



Tablo 49. Öğrenci Kulüpleri

Öğrenci Kulübünün Adı	Üye Sayısı	Öğrenci Kulübünün Adı	Üye Sayısı
Tiyatro Topluluğu	46	Esogü Fenerbahçeliler Kulübü	40
Gençlik Danışma Birimi Kulübü	41	Botanik Kulübü	23
Dağcılık Kulübü	374	Tarih Ve Gençlik Kulübü	20
Aikido Kulübü	20	Esogü Hezarfen Havacılık İzci Kulübü	24
Havali Silahlar Atıcılık Kulübü	28	Metalurji Ve Malzeme Mühendisliği Kulübü	31
Türkiye Azerbaycan Kardeşlik Platformu Topluluğu	20	Bilgisayar Ve Bilişim Teknolojileri Kulübü	30
Türk Dünyası Öğrenci Kültür Kulübü	49	Maden Mühendisliği Kulübü	23
Marka Kulübü	31	Kimya Mühendisliği Öğrenci Kulübü	72
Medeniyet Kulübü	23	Ieee Öğrenci Kolu Kulübü	40
Sportif Havacılık Kulübü	18	İnşaat Kulübü	20
Yazılım Ve Teknoloji Öğrenci Topluluğu	21	Endüstri Mühendisliği Öğrenci Topluluğu	40
Geleneksel Türk Okçuluk Kulübü	25	Akut Arama Kurtarma Kulübü	59
Esogü Uluslar Arası Öğrenciler Kulübü	40	Esogü Robotik Kulübü	40
Yeniler Kulübü	37	Su Sporları Topluluğu	18
Bisiklet Kulübü	21	Enerji Verimliliği Kulübü	24
Esogü Diploması Ve Model Birleşmiş Milletler (MUN) Kulübü	22	Mimarlık Ve Tasarım Kulübü	170
Uluslar Arası İlişkiler Kulübü	41	Galatasaraylılar Kulübü	23
Spor Kulübü	45	Avrupa Birliği Projeleri Kulübü	40
Kişisel Gelişim Kulübü	34	Toplam	3.969
Toplum Gönüllüleri Kulübü	61		
Genç Girişimciler Kulübü	77		
Eskişehirsporlular Kulübü	81		
İşletme Ve Ekonomi Kulübü	26		
Esogü Siyaset Bilimi Ve Kamu Yönetimi Kulübü	40		
Esogü Maliye Kulübü	37		
Fikir Kulübü	18		
Genç Tema Kulübü	246		
Gösteri Sanatları Kulübü	20		
Bilimsel Araştırma Topluluğu (OBAT)	35		
Psikososyal Dayanışma Kulübü	25		
Türkiye Tıp Öğrenci Komitesi (TURK MSICK)	25		
Çocuk Kulübü	21		
Sosyal Sorumluluk Ve Farkındalık Kulübü	19		
Genç Yeryüzü Doktorları Kulübü	26		
Yeşilay Kulübü	200		
Sinema Kulübü	20		
Avrupa Tıp Öğrencileri Topluluğu	45		
Briç Spor Kulübü	18		
Sinir Bilimleri Kulübü	34		
Bilim Ve Düşünce Kulübü	38		
Müzik Kulübü	31		
Enformasyon Ve Etkileşim Kulübü	50		
Toplumsal Farkındalık Kulübü	105		
Kitap Kulübü	30		
Biyoteknoloji Kulübü	53		
Helal Gıda Kulübü	36		
İlahiyat Sosyal Rehberlik Ve Araştırma Kulübü	22		
Şura Kulübü	35		
Turizm Ve Gezi Kulübü	61		
Rekreasyon Ve Animasyon Kulübü	18		
Konuşma Kulübü	107		
Sivrihisar Meslek Yüksekokulu Kulübü	32		
Sağlık Kulübü	177		
Türkçe Topluluğu	41		
Zooji Kulübü	27		
Genç Karşılaştırmalı Edebiyatçılar Kulübü	23		
Kültür Sanat Ve Edebiyat Kulübü	23		
Rock Kulübü	92		
Matematik Ve Bilgisayar Kulübü	81		
Genç İstatistikçiler Bilim Ve Teknik Kulübü	112		
Esogü Bilimsel Ve Kültürel Etkinlikler Kulübü (BİLKEK)	28		

5.2.6.Kısmi Zamanlı Çalıştırma

2015-2016 Eğitim-Öğretim döneminde kısmi zamanlı öğrenci kontenjanı 250 kişi olarak belirlenmiş olup Ekim- Kasım- Aralık 2015 tarihlerinde aylık 60 saat üzerinden 30TL ücret ödenmektedir.

5.2.8. Burslar

2016 yılında Üniversitemizde öğrenim gören 51 öğrenciye burs verilmiş olup, aylık burs ücreti 400TL'dir.

2016 yılında maddi durumu iyi olmayan 570 öğrenciye, 180 adet üniversite takımlarında oynayan sporcu öğrencilere olmak üzere toplam 750 kişilik yemek bursu verilmiştir.

5.3. Halkla İlişkiler ve Güvenlik Hizmetleri

5.3.1. Basın Yayın Ve Halkla İlişkiler

Basın Yayın ve Halkla İlişkiler Müdürlüğü tarafından Rektörlükçe yapılan etkinlikler organize edilmekte ve diğer birimlerin yaptığı etkinliklere de destek verilmektedir. Üniversitede gerçekleşen etkinlikler için salon tahsisleri yapılmaktadır. Davetiyelerin protokol adreslerine ulaştırılması, önemli etkinliklerde protokol hizmetlerinin verilmesi, konuklara sunulmak üzere çiçek veya ESOGÜ Anı Tabağı sağlanması hizmetleri yürütülmektedir. Üniversitede gerçekleşen önemli etkinliklerin basına bülten olarak gönderilmesi, etkinliklerin fotoğraf ve kamera kayıtlarının yapılması, üniversite web sayfasındaki genel duyurular bölümünün yürütülmesi, personele mail yoluyla duyuru gönderilmesi, basın yayın organlarında Üniversitemiz tanıtımının yapıldığı sayfaların içerik ve grafik hazırlığının yapılması, üniversitenin resmi sosyal medya hesaplarından, üniversite ile ilgili gelişmelerin paylaşılması da gerçekleştirilmektedir.

Üniversitede gerçekleşecek etkinliklerin Üniversitemiz web sayfasındaki Etkinlik Takvimi aracılığıyla gerçekleşmiş ve yapılması planlanan tüm etkinlikler izlenebilmektedir. Günlük gazeteler takip edilmekte, Üniversitemizi doğrudan ilgilendiren haberlerin kupürleri arşivlenmekte ve üst yönetime sunulmaktadır.

Üniversitede düzenlenen önemli etkinlikler yerel ve ulusal basına duyurularak, basının katılımı sağlanmaktadır. Ayrıca etkinlik sonrasında basın bültenleri hazırlanarak, etkinlik fotoğrafları ile birlikte basına iletilmektedir.



Her eğitim-öğretim yılı başında, yeni öğrenci kayıtları süresince Tren Garı ve Şehirlerarası Otobüs Terminali'nde yeni öğrencilerimize Eskişehir Osmangazi Üniversitesi hakkında bilgi vermek ve il dışından gelen öğrencileri Üniversiteye ait araçlar ile kayıt merkezine ulaştırmak amacıyla kayıt danışma masaları açılmaktadır.

Üniversitenin Tanıtımı: Üniversitenin tanıtımı için ihtiyaç duyulan katalog, broşür, CD gibi materyaller hazırlanmakta ve Türkiye genelindeki üniversite hazırlık kursları ile lise ve dengi okullardan gelen tanıtım materyali talepleri de karşılanmaktadır.

Eskişehir Osmangazi Üniversitesini tanıtılması amacı ile lise ve dengi okulların kampüs ve akademik birimleri ziyaretleri için koordinasyon sağlanmaktadır.

Üniversite adayı gençlere Eskişehir Osmangazi Üniversitesinin üstünlükleri ve imkânlarını anlatmak amacıyla uygun görülen yükseköğretim tanıtım fuarlarına katılım sağlanmaktadır.

Tablo 50. 2015-2016 Eğitim Öğretim Yılında Düzenlenen Etkinlikler

Etkinliğin Yapıldığı Yer	Bilimsel Etkinlik Sayısı	Kültürel ve Sosyal Etkinlik Sayısı
Kongre ve Kültür Merkezi	41	37
Prof. Dr. Necla Özdemir Konferans Salonu	50	30
Prof. Dr. Fazıl Tekin Konferans Salonu	46	16
Prof. Dr. Suat Mirza Konferans Salonu	38	7
Fen Edebiyat Fakültesi Konferans Salonu	32	9
İlahiyat Fakültesi Konferans Salonu	31	6
Eğitim Fakültesi Konferans Salonu	7	11
Sanat Tasarım Fakültesi Konferans Salonu	2	2
Ali Numan Kıraç Fakültesi Konferans Salonu	0	1
ESOGÜ Sanat Galerisi	0	11
Toplam	247	130

5.3.2. Güvenlik Hizmetleri

Tablo 51. Koruma ve Güvenlik Personeli Dağılım Tablosu

Çalışma Şekli	Çalışan Sayısı		Toplam
	Kadın	Erkek	
Memur	-	25	25
Şirket Personeli	6	174	180
Toplam	6	199	205

Tablo 52. 2016 Yılında meydana gelen olayların sayısı

Olayın Türü	Olay Sayısı
Maddi Hasarlı Trafik Kazası	44
Darp	26
Sözlü şiddet	172
Şüpheli Paket	4
Tehdit, Gasp	32
Bıçakla yaralama	4
Alkol Kullanma	6
Diğer(Hırsızlık, izinsiz bildiri, kavga, trafik kazası)	201

2016 yılında Güvenlik Birimi tarafından işlem yapılan tutanak ve rapor sayısı 489 adettir.

5.4. Eğitim, Uygulama ve Araştırma Hastanesi Hizmetleri

Eskişehir merkezle birlikte kısmen çevremizdeki Kütahya, Bilecik, Afyon illerine de hizmet veren Eskişehir Osmangazi Üniversitesi Eğitim, Uygulama ve Araştırma Hastanesi hizmetlerini evrensel koşullarda devam ettirmekte olup, çağdaş tıbbın gerektirdiği tüm tedavileri hastalarımıza gelişmiş teknolojilerle birlikte sunmaktadır.

Hastanemiz 1991 yılında kurulmuş, 1993 yılında yeni binasına (mevcut kullanılan) taşınmıştır.

TS-EN-ISO 9001:2008 Kalite Yönetim Sistemi, TS-EN-ISO 22000 Gıda Güvenliği Yönetim Sistemi ve TS-EN-ISO/IEC 17025 Kalibrasyon Laboratuvarı akreditasyon belgelerine sahip olan hastanemizde Sağlık Bakanlığı Hastane Hizmet Kalite Standartları çalışmaları da sürdürülmektedir.

**Tablo 53.Eğitim Uygulama ve Araştırma Hastanesi Klinikleri 2016 Yılı Verileri**

Birim Adı	Muayene Edilen Hasta Sayısı	Yatan Hasta Sayısı	Yapılan Ameliyatlar				
			A	B	C	D	E
Acil Tıp Anabilim Dalı	81154						
Aile Hekimliği Anabilim Dalı	4380						
Anes. Ve Reanimasyon Anabilim Dalı	5303	1070		7	1	176	8
Beyin Ve Sinir Cerrahisi Anabilim Dalı	12726	1090	406	455	222	34	28
Çocuk Cerrahisi Anabilim Dalı	8354	1304	81	304	255	310	115
Çocuk Sağlığı Ve Hastalıkları Anabilim Dalı	117569	3315	66	201	16	41	88
Çocuk Ve Ergen Ruh Sağ. Hast. Anabilim D	7024						
Dermatoloji Anabilim Dalı	23784	833				5	
Enfeksiyon Hastalıkları Anabilim Dalı	14133	372		2	2	4	1
Fizik Ted. Ve Rehabilitasyon Anabilim Dalı	8983	317				2	
Genel Cerrahi Anabilim Dalı	19082	2227	188	857	444	284	31
Göğüs Cerrahisi Anabilim Dalı	2197	75	70	62	474	43	94
Göğüs Hastalıkları Anabilim Dalı	25316	1923		5	79	361	19
Göz Hastalıkları Anabilim Dalı	42126	3255		1757	602	229	213
İç Hastalıkları Anabilim Dalı	96757	2749	26	26	47	64	59
Kadın Hastalıkları Ve Doğum Anabilim Dalı	38362	4663	240	480	1025	521	541
Kalp Ve Damar Cerrahisi Anabilim Dalı	11384	1489	351	166	428	46	442
Kardiyoloji Anabilim Dalı	24930	2633	187	914	1605	201	135
Kulak,Burun Ve Boğaz Has. Anabilim Dalı	27239	1977	121	646	544	258	150
Medikal Onkoloji Bilim Dalı	10917	2110		1	15	14	28
Nöroloji Anabilim Dalı	25376	2530	3	1	277	112	60
Nükleer Tıp Anabilim Dalı	4440	248					
Ortopedi Ve Travmatoloji Anabilim Dalı	21673	1550	139	843	599	311	109
Plastik, Rek. Ve Estetik Cer.Anabilim Dalı	10572	1921	38	565	773	347	177
Psikiyatri Anabilim Dalı	13954	315					2
Radyasyon Onkolojisi Anabilim Dalı	5832	263			8	7	
Üroloji Anabilim Dalı	15090	2505	361	643	635	1380	44
Yoğun Bakım Servisleri							
Genel Cerrahi Yoğun Bakım	2	154	42	228	203	70	15
İç Hastalıkları Yoğunbakım		204		2	17	5	35
Çocuk Sağ. Ve Hast.Yoğun Bakım	2	103	10	12	16	25	4
Çocuk Cerrahi Yoğun Bakım			10	12	2	6	
Kardiyoloji Yoğun Bakım		822	6	335	503	33	68
Pediyatrik Kalp Ve Damar Cer. Yoğun Bakım	2	2	137	69	7	3	
Anestezi Yoğun Bakım	180	302	8	50	95	45	8
Göğüs Hastalıkları Yoğun Bakım	1	151	1		13	9	5
Beyin Cerrahi Yoğun Bakım		98	119	67	109	26	13
Yenidoğan Yoğun Bakım	5	363	10	38	33	22	4
Nöroloji Yoğun Bakım		123	24	4	30	34	17
Kadın Hast.Ve Doğ.Yoğun Bakım	1		14	31	89	19	39
Göğüs Cerrahi Yoğunbakım	1	23	16	21	166	5	102
Kalp Damar Cer. Yoğun Bakım	1		86	39	66	18	11
Toplam	678852	43079	2760	8843	9400	5070	2665



Tablo 54. 2016 yılı laboratuvar istatistikleri

CİNSİ		Sayısı	CİNSİ		Sayısı				
I - Biyokimya	1-Kan, İdrar, Vücut Sıvı, Gaita ile İlgili Rutin Tetkikler	3196726	VI - Genetik	1-Periferik Kandan Karyotip Analizi: 973	Düşük: 89				
	2-Kan Gazları ile İlgili Testler	96080		2-Amnion Mayiinde Karyotip Analizi	293				
	3-ELISA Tekniği ile Yapılan Hepatit Tetkikleri	7776		3-Diğer	Solid Doku: 6	CVS: 28	Kemik İliği: 968		
	4-RIA, IMX Tekniği ile Yapılan Hormon Tetkikleri	439103		Kordonsentez: 0	DNA: 5686	FISH: 2133			
	5-TDX Tekniği ile Yapılan İlaç Dozajı Tetkikleri	0	VII-Gastroenteroloji	1-Endoskopi Laboratuvarı	2391				
	6- İdrar	104057		2-Pankreatiko-Bilier Sistemin Diagnostik ve Tedavi Lab.	0				
	7- Kardiyak	60260		3-Sonografi Laboratuvarları	0				
	8-Gaita	2419		4-Endosonografi Laboratuvarları	0				
	9- Diğer	13124		5-GİS Motilite Laboratuvarı	Yabancı Cisim Çıkarma: 6				
		6-Tubaj Laboratuvarı		Skleroterapi: 86					
II-Bakteriyoloji	1-Spesifik - Nonspesifik Kültürler (Kültür)	52418	7-Diğer	Boşaltım: 52	Kolonoskopi: 1046	Balon dilatasyon: 6			
	2-Serolojik Testler	13364		Kc. Biopsisi: 23	PEG: 2	Bantligasyon: 35			
	3-Mikroskopik Tetkikler (Gram+ARB)	3881		Sigmoidoskopi: 104	Polipoktemi: 62	Per. Plev. Drenaj: 0			
	4-Diğer	Alerji: 3819		TBC: 1673	Parazit: 5922	PCR: 2851	Mikoloji: 1552		
III-Hematoloji	1-Sitoloji Laboratuvarı Testleri	4807807	VIII- Radyoloji	1-Direkt ve İndirekt Grafiler	173931				
	2-Koagülasyon Testleri	187299		2-Ultrason Tetkikleri	37697				
	3-Grupaj Testleri	0		3-Angiografik Tetkikler	2555				
	4-Rutin Testler (Kan Bankası)	194681		4-Bilgisayarlı Tomografi Tetkikleri	70929				
	5-Diğer (Kan Bankası PCR-Doku)	1292		5-Magnetik Rezonans Görüntüleme Tetkikleri	21900				
IV-İmmünoloji	1-Serolojik Testler	0	IX- Patoloji	6-Endoskopik - Grafik Tetkikler	0				
	2-Flow Cytometry ile Yapılan Testler	18622		7-Diğer	Mamografi: 2596				
	3-Sitokin, Adezyon Molekülleri (ELISA testleri)	102986		1-Otopsi	12				
	4-İmmunoglobulinler, Kompleman Testleri	19806		2-Biyopsi	14085				
	5-Doku Tiplendirilmesi (Kan Bankası - RT-PCR)	59		3-Ameliyat Materyali	Frozen: 465				
	6-Diğer	0		4-Batın, Plevra, Balgam, Smear, Aspirasyon Tetkikleri	Smear: 5855				
V - Kardiyoloji	1-EKG	Poliklinik: 16538	Servis: 85048	X-Fizik Tedavi	5-Diğer	Özel Boya: 44450			
	2-EFOR Testi	520			1-Elektroterapi	24076			
	3-EKO	1170			2-Hidroterapi	12064			
	4-Koroner Angiografi	2733			3-Meknoterapi	278			
	5-Katater	101			4-Diğer	39679			
	6-Mitral Balon Valvuloplasti (+Stent)	19			XI - Ped. Kardiyoloji	1-EKG	5175		
	7-Perkutan Transluminal Koroner Angioplasti (PTCA)	1108				2-Efor Testi	430		
	8-Geçici ve Kalıcı Kalp Pili	Geçici: 57	Kalıcı: 168			3-EKO	7472		
	9-Elektro-Fizyolojik Çalışması	161				4-Fetal EKO	215		
	10-Diğer: 236		ICD: 0			5-Holter	525	Tansiyon Holter	219
						6-Head up: 187		TEE: 147	
			7-Event Recorder: 43			Katater	148		
11-NÖROLOJİ	EEG: 2206	EMG: 2169	Strok: 2130	Parkinson: 529					
	Doopler USG: 422		Demans: 0	Epilepsi: 0					
	MS: 439	Algoloji: 1589	Botoks: 487	Uyku: 0					
	V.EEG: 360	Anjio: 472	TCD: 325	PSG: 483					
Nörofizyoloji: 2243	Kas hastalığı: 987		EVOK: 190						



Hastanemizde hizmet veren laboratuvarlar aşağıda sıralanmış olup, tahlil ve tetkikler yapılarak raporlanmaktadır.

Biyokimya Laboratuvarı: Klinik Biyokimya tetkikleri kan gazı analizi, hormon tetkikleri kanser ve kemik markerları, idrar, gaita ve özel tetkik analizlerini yaparak raporlanmasını sağlayan birimdir.

Çocuk Metabolizma ve Araştırma Laboratuvarı: Kan asitleri, idrar asitleri, özel kromatografi ve boyaları analiz ederek rapor haline getiren birimdir.

Farmakoloji Laboratuvarı: Hastalıklar nedeni ile ilaç kullananların ilaç düzeylerini analiz ederek rapor haline getiren birimdir.

Kan Merkezi ve Hematoloji Laboratuvarı: Kan ve kan ürünlerinin hazırlanması ve Hematolojik tetkiklerini çalışarak rapor haline getiren birimdir.

Mikrobiyoloji Laboratuvarı: İnfeksiyon hastalıkları ile ilgili boğaz sürüntüsü, idrar, kan, dışkı, BOS, balgam, püy vb. örneklerden talep edilen tetkiklerin yapılarak raporlanmaktadır.

Nükleer Tıp Laboratuvarı: Hastalardan istenilen sintigrafik tetkikleri, ultrasonografi, kemik mineral dansitometre ölçümleri, Pet CT ve gamma kamera ile yapılan görüntüleme sistemlerini çalışarak rapor haline getiren birimdir.

Patoloji Laboratuvarı: Hastalardan teşhis konulması amacıyla alınan doku ve sıvı örnekleri ile ölümden sonra ölüm nedeninin belirlenmesi amacıyla yapılan otopsilerle kısa sürede teşhisi makroskobik ve mikroskobik olarak inceleyerek rapor haline getirilmesini sağlayan birimdir.

Radyoloji Laboratuvarı: Hastalardan istenilen röntgen, ultrasonografi, mammografi, bilgisayarlı tomografi, manyetik rezonans, görüntüleme, anjiyografi ve girişimsel radyolojik amaçlı istekleri yaparak rapor halinde sonuçlandıran birimdir.

Tıbbi Biyoloji Laboratuvarı: Metabolik hastalıkların tetkik ve tahlilini yaparak rapor haline getiren birimdir.

Tıbbi Genetik Laboratuvarı: İstenilen genetik tetkik ve tahlilleri sonuçlandırarak rapor haline getiren birimdir.

5.5. Ağız ve Diş Sağlığı Merkezi Hizmetleri

Eskişehir Osmangazi Üniversitesi Diş Hekimliği Fakültesi 28 Mart 2008 yılında Bakanlar Kurulunun 2008/13383 sayılı kararıyla kurulmuştur.

2012-2013 eğitim-öğretim yılında ilk öğrencilerinin alımı ile eğitim-öğretim faaliyetlerine başlayan Diş Hekimliği Fakültesi, bugün 8 anabilim dalındaki 20 öğretim üyesi ve 28 araştırma görevlisinin klinik ve akademik faaliyetlerdeki çalışmaları ile her geçen gün büyüyüp gelişmeye devam etmektedir.

Modern diş hekimliğinin güncel bilimsel bilgi ve donanım düzeyini yakalayarak Türkiye'nin önde gelen Diş Hekimliği Fakülteleri arasına girme yolunda çalışmalarına devam etmektedir.

Tablo 55. Diş Hastanesi 2016 Yılı Verileri

Birim Adı	Poliklinik Sayısı	İşlem Yapılan Hasta Sayısı	Yapılan Ameliyatlar		
			Küçük	Orta	Büyük
Ağız, Diş ve Çene Cerrahisi	1	12324	2011	293	66
Ağız, Diş ve Çene Radyolojisi	1	5271			
Endodonti	1	3906			
Ortodonti	1	5561			
Pedodonti	1	7103			
Periodontoloji	1	4813	73	501	20
Protetik Diş Tedavisi	1	3048			
Restoratif Diş Tedavisi	1	5597			
Genel Ameliyathane	1	159	25	1	144
Entegre	1	10633			
Toplam	10	58415	2109	795	230

6.Yönetim ve İç Kontrol Sistemi

5018 sayılı Kamu Mali Yönetimi ve Kontrol Kanunu ve İç Kontrol ve Ön Mali Kontrole İlişkin Usul ve Esaslar Hakkında Yönetmelik hükümleri gereğince ön mali kontrol görevi, Harcama Birimleri ve Strateji Geliştirme Daire Başkanlığı tarafından yerine getirilmektedir.

Harcama birimlerinde yapılan ön mali kontrol görevi mali karar ve işlemlerin, kaynakların etkili, ekonomik ve verimli bir şekilde kullanımını sağlamak maksadıyla süreç kontrolü şeklinde yapılmaktadır.

Ödeme emri belgesini düzenlemekle görevlendirilen gerçekleştirme görevlileri, ödeme emri belgesi ve eki belgeler üzerinde yılı merkezi yönetim bütçe kanununa ve yürürlükteki mevzuata uygunluk ve belgelerin tamam olup olmadığı hususları ile daha önceki işlemlerin kontrolünü kapsayacak şekilde ön mali kontrol yapmaktadırlar. Gerçekleştirme görevlileri, yaptıkları kontrol sonucunda işlemleri uygun görmeleri halinde ödeme emri belgesi üzerine "kontrol edilmiş ve uygun görülmüştür" şerhini düşerek ilgili ödeme emri belgesini imzalamaktadırlar.

Strateji Geliştirme Daire Başkanlığının ön mali kontrolüne tabi mali karar ve işlemler, kontrol edilmek üzere ilgili birimler tarafından Daire Başkanlığına gönderilmektedir. Daire Başkanlığınca yürürlükteki mevzuat esasları çerçevesinde yapılan kontrol sonucunda mali karar ve işlemin uygun görülmesi halinde durumuna göre görüş yazısı düzenlenmekte veya dayanak belgenin üzerine "kontrol edilmiş ve uygun görülmüştür" şerhi düşülerek ilgili birime gönderilmektedir. Daire Başkanlığının görüş yazısı, harcama birimlerince ilgili işlem dosyasında saklanmakta ve bir örneği de ödeme emri belgesine eklenmektedir.

Üniversitemiz harcama birimlerinin mali karar ve işlemlerden, Strateji Geliştirme Daire Başkanlığınca, ön mali kontrole tabi tutulması gerekenler Rektörlük oluruyla belirlenmiştir. Buna göre;

1. Taahhüt evrakı ve sözleşme tasarılarından tutarı KDV hariç;
 - a. Mal ve hizmet alımları için : 1.000.000.-TL,
 - b. Yapım işleri için: 3.000.000.-TL'yi aşanlar,
2. Kanun Tasarılarının mali yükünün hesaplanması,
3. Ödenek aktarma işlemleri,
4. Kadro dağıtım cetvelleri,



5. Seyyar görev tazminatı cetvelleri,
6. Geçici işçi pozisyonları,
7. Yan ödeme cetvelleri,
8. Sözleşmeli personel sayı ve sözleşmelerinin ön mali kontrole tutulmasına karar verilmiştir.

Alınan olura istinaden 2016 yılı içerisinde ön mali kontrol sonucu görüş yazısı yazılmış olan mali karar ve işlemler ve onaylanmış olan mali karar ve işlemlerin listesi aşağıdaki gibidir.

Tablo 56. Ön Mali Kontrol Sonuç Tablosu

A-) ÖN MALİ KONTROL SONUCU GÖRÜŞ YAZISI YAZILMIŞ OLAN MALİ KARAR VE İŞLEMLER			
SAYI	TARİH	HARCAMA BİRİMİ	KONUSU
1	07.01.2016	Personel Daire Başkanlığı	657-4/B Sözleşmeli Personellerin Sözleşmeleri
2	12.01.2016	Personel Daire Başkanlığı	Yabancı Uyruklu Öğretim Elemanlarının Sözleşmeleri
3	15.01.2016	Personel Daire Başkanlığı	657-4/B Sözleşmeli Personellerin Sözleşmeleri
4	19.02.2016	Personel Daire Başkanlığı	657-4/B Sözleşmeli Personellerin Sözleşmeleri
5	28.03.2016	Personel Daire Başkanlığı	Yabancı Uyruklu Öğretim Elemanlarının Sözleşmeleri
6	05.05.2016	İdari ve Mali İşler Daire Başkanlığı	Yemek Yapımı Servis VE Sonrası Hizmet Alımı
7	07.06.2016	Personel Daire Başkanlığı	657-4/B Sözleşmeli Personellerin Sözleşmeleri
8	17.06.2016	Personel Daire Başkanlığı	657-4/B Sözleşmeli Personellerin Sözleşmeleri
9	19.09.2016	Personel Daire Başkanlığı	Yabancı Uyruklu Öğretim Elemanlarının Sözleşmeleri
10	07.10.2016	Personel Daire Başkanlığı	657-4/B Sözleşmeli Personellerin Sözleşmeleri
11	21.10.2016	İdari ve Mali İşler Daire Başkanlığı	Elektrik Enerjisi Alımı
12	11.11.2016	Personel Daire Başkanlığı	657-4/B Sözleşmeli Personellerin Sözleşmeleri
13	14.11.2016	Personel Daire Başkanlığı	Yabancı Uyruklu Öğretim Elemanlarının Sözleşmeleri
14	15.12.2016	Personel Daire Başkanlığı	Yabancı Uyruklu Öğretim Elemanlarının Sözleşmeleri
15	26.12.2016	İdari ve Mali İşler Daire Başkanlığı	Genel Amaçlı Flat Panel Dedektörlü Rotasyonel Dijital Anjiyografi Sistemi Alımı
B-) ÖN MALİ KONTROL SONUCU TASTİK EDİLMİŞ OLAN MALİ KARAR VE İŞLEMLER			
1	İdari Personel Boş-Dolu Kadro Değişikliği		
2	Devlet Memurlarına Ödenecek Zam ve Tazminatlara İlişkin Karar Gereğince Yan Ödeme Cetvelleri		
3	Akademik Personel Boş-Dolu Kadro Değişikliği		
4	Devlet Memurlarına Ödenecek Zam ve Tazminatlara İlişkin Karar Gereğince Yan Ödeme Cetvelleri (Dağılım)		



6.1.Denetim Faaliyetleri:

Üniversitemizde İç denetçi olarak üç kişi görev yapmaktadır. Yıllık planlar ve her yıl hazırlanan denetim programlarına uygun olarak denetimler sürdürülmektedir.

2016 yılında tamamlanan denetimler aşağıda sıralanmıştır;

- Teknoloji Transfer Ofisi Uygulama ve Araştırma Faaliyetleri Süreci
- Dış Hekimliği Döner Sermaye Ek Ödeme İşlemleri Süreci
- Yemekhane Hizmetleri Süreci
- Türkçe Öğretimi Uygulama ve Araştırma Merkezi Faaliyetleri
- Yabancı Uyruklu Öğretim Elemanı Alımı İşlemleri

II-AMAÇ VE HEDEFLER

A-İdarenin Amaç Ve Hedefleri

Stratejik Amaç 1:Eğitim

Üniversitemizin eğitim-öğretim kalitesinin tüm paydaş beklentilerini dikkate alarak bölgesel, ulusal ve uluslararası alanlarda rekabet edebilecek şekilde geliştirilmesi.

Hedefler:

1. Eğitim programlarını öğrenci merkezli, çıktı/sonuç odaklı ve uygulama ağırlıklı olacak şekilde geliştirmek
2. Öğretim elemanlarının eğitim bilimlerindeki yenilikler yönünden yetkinliklerini artırmak
3. Ulusal ve uluslararası düzeyde eğitim amaçlı işbirlikleri geliştirmek
4. Öğrencilerimizin yabancı dil düzeylerini artırmak
5. Eğitim altyapısını derslikler, eğitim laboratuvarları, kütüphane, ders malzemeleri vb. alanlarda geliştirmek
6. Uzaktan eğitim sistemini geliştirip sürdürmek

Stratejik Amaç 2: Bilimsel Araştırma

Bilimsel araştırma altyapısı ve nitelikli insan gücünün güçlendirilerek bilimsel araştırmaların toplumsal ve ekonomik katkılarının artırılması.

Hedefler:

1. Akademik personelin bilimsel araştırma, yenilikçilik ve girişimcilik yeteneğini geliştirmek
2. Laboratuvar ve araştırma altyapısını güçlendirmek ve akreditasyon standardına yaklaştırmak
3. Bilimsel yayın ile proje teşviklerinin iyileştirilmesi ve araştırma desteklerinin artırılmasını sağlamak
4. İleri teknolojik ürünler ve toplumsal sorunlara çözüm üreten bilimsel araştırma projelerini desteklemek

Stratejik Amaç 3: Yaşayan Kampüs (Yerleşke)

Üniversitenin başta merkez yerleşke olmak üzere bütün yerleşkelerinin, bilimsel, sosyal ve fiziksel anlamda öğrenci, çalışan ve diğer paydaşların ihtiyaçlarını karşılayabilecek, "Yaşayan Yerleşke"ye dönüştürülmesi.

Hedefler:

1. Merkez yerleşke içinde öğrenci ve çalışanların ihtiyaçlarını karşılayacak, memnuniyetlerini artıracak yeni mekânlar ve hizmet alanları oluşturmak



2. Merkez yerleşke dışındaki yerleşkelerin fiziksel, sosyal ve sportif olanaklarını iyileştirmek
3. Yerleşkede yapılan bilimsel ve sosyal etkinlik sayısını artırmak, öğrenci kulüp faaliyetlerini desteklemek
4. Merkez yerleşke master planını, kullanıcı ihtiyaçlarını, engelli öğrenci ile personelin ihtiyaçlarını ve yerleşke estetiğini göz önüne alarak yenilemek

Stratejik Amaç 4: Üniversite - Sanayi İşbirliği ve Topluma Katkı

Üniversitemizin ve bölgemiz sanayi kuruluşlarının proje ve projeye dayalı teknolojik ürün üretme kabiliyetinin geliştirilmesi ile toplumsal faydayı artıracak faaliyetlerde bulunulması.

Hedefler:

1. Öncelikli alanlarda üniversitedeki bilgi birikimini sanayiye aktararak ortak projeler yapmak ve yönetmek
2. Üniversitenin sunduğu hizmetler konusunda sanayi ve topluma hizmet kuruluşlarında farkındalığı artırmak ve bu hizmetlere talep oluşturmak
3. Öğrencilerin lisans, yüksek lisans ve doktora/uzmanlık tezlerini bölge sanayisinin ve toplumun ihtiyaçları doğrultusunda yönlendirmek, staj programlarını sanayi ve topluma hizmet kuruluşları ile birlikte geliştirmek
4. Yaşam boyu eğitim kapsamında toplumun ihtiyaç duyduğu alanlarda sertifika ve eğitim programları düzenlemek

Stratejik Amaç 5: Sağlık Hizmetleri

Toplumun sağlık hizmeti ihtiyaçlarını karşılayan, hizmet sunum yeterliliğini sağlamış ve geleceğe yönelik olarak stratejik alanlarda üst düzey merkezler kurulması yoluyla etkinliği ve kurumsallaşmayı ön plana çıkaran bir sağlık hizmeti sunulması.

Hedefler:

1. Üniversitemizin sağlık hizmetlerinde yetkin ve uzmanlaşmış bölge sağlık kurumu kimliğini sürdürmesini sağlamak
2. Ülke ihtiyaçları çerçevesinde ileri teknolojiye dayalı tedavi rehabilitasyon ve koruma merkezleri kurmak ve mevcutları geliştirmek
3. Sağlık turizmine yönelik kurumsal altyapıyı oluşturmak ve hizmetleri geliştirmek
4. Dış Hekimliği Fakültesi'ni modern teknoloji ile donatılmış tam teşekküllü bir yapıya ulaştırmak ve Uygulama Hastanesini kurmak
5. Hastanenin gelişen ihtiyaçlar doğrultusunda kurumsal altyapısını güçlendirmek



Stratejik Amaç 6: Kurumsal Kapasite:

Yükseköğretimde hizmet sunumunda değişen yapıyı ve üniversitemizin büyüyen yapısını destekleyecek şekilde kurumsal yönetim kapasitesinin geliştirilmesi ve insan kaynaklarının güçlendirilmesi.

Hedefler:

1. Mevcut örgütsel yapıdaki problemlerin tespiti ile birlikte değişen yapıya uygun bir organizasyon yapısını oluşturmak
2. Bütünleşik yönetim bilgi sisteminin oluşturulması suretiyle hizmet planlaması ve sunumunda etkinliği artırmak, bilgi, evrak akışını hızlandırmak ve hizmet verme süresini kısaltmak
3. Mâlî yönetim sisteminin geliştirilmesi ile birlikte hazine katkısını ve öz gelirleri arttırmak ve kaynakların etkin, ekonomik ve verimli kullanılmasını sağlamak
4. Kurum kültürünü geliştirmek, çalışanların gelişimini sağlamak ve çalışma yaşamından memnuniyetini artırmak
5. Stratejik plan izleme ve değerlendirme sisteminin kurulmasını sağlamak

B-Temel Politikalar Ve Öncelikler

Kalkınma Planı ve Orta vadeli Programda eğitim sisteminin geliştirilmesi başlığı altında, eğitim sistemi, insan kaynakları ve yükseköğretimde yönetim anlayışına ilişkin öncelikler belirlenmiştir. Kamu yatırım programı çerçevesinde eğitim, sağlık, teknolojik araştırma, e-devlet yatırımlarına öncelik verileceği, eğitimin kalitesinin yükseltileceği, eğitim ile istihdam arasındaki ilişkinin güçlendirileceği ve istihdam edilebilirliğin artırılacağı, bilgi toplumu insanını yetiştirmeyi amaçlayan eğitim politikasının temel alındığı, eğitim hizmetlerine erişimin yaygınlaştırılacağı ifade edilmektedir.

Eğitim sistemi, insan kaynaklarının geliştirilmesini desteklemek üzere, yaşam boyu eğitim yaklaşımıyla ve sistem bütünlüğü içinde ele alınarak; etkili, erişilebilir ve fırsat eşitliğine dayalı bir yapıya kavuşturulacağı öngörülmektedir. Kamu kurum ve kuruluşları, işlev ve sorumluluklarını etkin ve etkili bir biçimde yerine getirebilmeleri için yeterli nitelik ve sayıda personele kavuşturulacak, tüm personelin hızla değişen şartlara uyumunu sağlamak amacıyla yeterlilikleri sürekli bir şekilde artırılabilecek ve istihdam koşullarının AB Müktesebatına uyumu temin edilecektir.

Eğitimde niteliğin artırılması amacıyla, yenilikçilik ve araştırmacılığın geliştirilmesini esas alan müfredat programları ülke geneline yaygınlaştırılacak, etkili bir rehberlik ve yönlendirme sistemi kurulacak, eğitici personelin nitelikleri ile fiziki mekân ve bilgi teknolojisi altyapısı güçlendirilecektir.

Eğitimde bilgi teknolojilerinin kullanımı yaygınlaştırılacak ve etkin hale getirilecektir. Eğitimin her kademesinde fiziki mekân, donanım ve öğretmen ihtiyacı yerleşim yerleri arasındaki farklılıkları azaltacak şekilde giderilecektir. Yükseköğretim kurumlarının idari ve mali özerklikleri sağlanarak ihtisaslaşmayı esas alan rekabetçi bir yapıya kavuşturulacaktır. Yükseköğretim kurumlarının hizmet üreterek kaynak oluşturma faaliyetleri desteklenecektir.

Yükseköğretim yönetimi şeffaflık, katılımcılık, hesap verebilirlik ve sürdürülebilir kalite anlayışı çerçevesinde yeniden ele alınacak, sistemin idari ve mali özerkliği artırılabilecek, yerel özellikleri dikkate alan, özel kesimin yatırımına açık rekabetçi bir yapı geliştirilecektir.

Bilim ve Teknoloji alanında özel kesim ile üniversiteler ve araştırma kurumları arasındaki işbirliğini geliştirmeye yönelik destekler artırılabilecek ve etkinleştirilecektir. Üniversite ve araştırma kurumlarında Ar-Ge çalışmalarının artırılması ve piyasa talebi doğrultusunda yönlendirilmesi sağlanacaktır.

Araştırmacı insan gücü kaynağı nitelik ve nicelik yönünden geliştirilecek ve özel sektörde araştırmacı istihdamı teşvik edilecektir.

III-FAALİYETLERE İLİŞKİN BİLGİ VE DEĞERLENDİRMELER

A-Mali Bilgiler

1-Bütçe Uygulama Sonuçları

1.1-Bütçe Giderleri

Üniversitemiz 2016 yılı içerisinde, yüklenmiş olduğu görev ve sorumlulukları yerine getirebilmek için, aşağıdaki tabloda fonksiyonel kodlar itibariyle belirtilen harcamaları gerçekleştirmiştir.

Tablo 57. 2016 Yılı Fonksiyonel Düzeyde 12 Aylık Ödenek Kullanım Durumu

Fonksiyonel Kod	Giderler	Ödenek Tutarı	Harcama Tutarı	Ödenek Kullanma Oranı
1	Genel Kamu Hizmetleri	25.045.000	23.739.292	94,79
3	Kamu Düzeni ve Güvenlik Hizmetleri	7.563.000	7.559.387	99,95
7	Sağlık Hizmetleri	69.137.000	65.111.664	94,18
8	Dinlenme Kültür ve Din Hizmetleri	1.882.200	1.869.573	99,33
9	Eğitim Hizmetleri	227.874.862	214.503.493	94,13
	GENEL TOPLAM	331.502.062	312.783.409	94,35

Üniversitemiz 2016 yılı içerisinde, yüklenmiş olduğu görev, sorumluluk ve hizmetleri yerine getirebilmek için, aşağıdaki tabloda ekonomik kodlar itibariyle belirtilen harcamaları gerçekleştirmiştir.

Tablo 58. 2016 Yılı Ekonomik Düzeyde 12 Aylık Ödenek Kullanım Durumu

Ekonomik Kod	Giderler	Ödenek Tutarı	Harcama Tutarı	Ödenek Kullanma Oranı
1	Personel Giderleri	177.118.373	169.532.825	95,72
2	Sosyal Güvenlik Kurumlarına Devlet Primi Giderleri	28.382.800	27.967.343	98,54
3	Mal ve Hizmet Alımı Giderleri	47.356.089	44.894.672	94,80
5	Cari Transferler	7.669.800	6.903.162	90,00
6	Sermaye Giderleri	70.975.000	63.485.406	89,45
	GENEL TOPLAM	331.502.062	312.783.408	94,35

1.2-Bütçe Gelirleri

Tablo 59. 2016 Yılı Ekonomik Düzeyde 12 Aylık Gelir Gerçekleşmeleri

Ekonomik Kod	Gelirler	Tahmin	Gerçekleşen	Gerçekleşme Oranı (%)
03.1.1.01	Şartname, Basılı Evrak, Form Satış Gelirleri		41.791,00	
03.1.1.02	Kitap,Yayın vb. Satış Gelirleri	15.000,00	3.984,40	26,56
03.1.2.29	Örgün ve Yaygın Öğretimden Elde Edilen Gelirler	871.000,00	1.406.198,31	161,45
03.1.2.31	İkinci Öğretimden Elde Edilen Gelirler	7.900.000,00	8.030.272,00	101,65
03.1.2.32	Yaz Okulu Gelirleri	1.700.000,00	2.785.570,97	163,86
03.1.2.33	Tezsiz Yüksek Lisans Gelirleri	250.000,00	439.312,26	175,72
03.1.2.36	Sosyal Tesis İşletme Gelirleri	300.000,00	312.173,30	104,06
03.1.2.37	Kantin Kafeterya İşletme Gelirleri		5.359,10	
03.1.2.45	Uzaktan Öğretimden Elde Edilen Gelirler	180.000,00	395.974,00	219,99
03.1.2.53	Eğitim Hizmetlerine İlişkin Gelirler		16.777,95	
03.1.2.99	Diğer hizmet Gelirleri	200.000,00	1.575.146,25	787,57
03.6.1.99	Diğer Taşınmaz Kira Gelirleri	600.000,00	869.026,47	144,84
03.6.3.02	İrtifak Hakkı Gelirleri		13.554,56	
04.2.1.01	Hazine yardımı	224.436.000,00	244.351.498,85	108,87
04.2.2.01	Hazine yardımı	59.770.000,00	29.318.740,00	49,05
04.4.1.01	Kurumlardan alınan Bağış ve Yardımlar		767.390,14	
04.4.1.02	Kişilerden alınan Bağış ve Yardımlar		105.011,40	
04.5.1.01	Genel Bütçeli İdarelerden Alınan Proje Yardımları		88.441,00	
04.5.1.02	Özel Bütçeli İdarelerden Alınan Proje Yardımları		949.828,02	
04.5.1.10	YÖK Öğretim Üyesi Yetiştirme Programı destekleri		361.000,00	
04.5.1.11	YÖK Yurtdışı Destekleri		1.308,30	
04.5.1.13	YÖK Burs Destekleri		10.800,00	
05.1.9.01	Kişilerden Alacaklar Faizleri		3.891,13	
05.1.9.03	Mevduat Faizleri	60.000,00	185.664,70	309,44
05.1.9.99	Diğer Faizler		15.653,13	
05.2.6.16	Araştırma Projeleri Gelirleri Payı	6.805.000,00	7.942.508,00	116,72
05.3.2.99	Diğer İdari Para Cezaları		1.018,56	
05.3.9.99	Yukarıda Tanımlanmayan Diğer Para Cezaları		14.568,00	
05.9.1.01	İrat Kaydedilecek Nakdi Teminatlar		2.577,79	
05.9.1.06	Kişilerden Alacaklar		366.530,25	
05.9.1.19	Öğrenci Katkı Payı Telafi Gelirleri	6.501.000,00	4.502.950,00	69,27
05.9.1.99	Yukarıda Tanımlanmayan Diğer Çeşitli Gelirler		1.019.741,84	
06.1.4.01	Arazi Satışı		37.179,37	
	TOPLAM	309.588.000,00	305.941.441,05	98,82



Bütçe Gelirleri Tablosuna İlişkin Açıklamalar: 5018 sayılı Kamu Mali Yönetimi ve Kontrol Kanununun 15 ve 16. Maddeleri gereği üç yıllık bir dönemi kapsayan çok yıllık bütçeleme sistemine geçilmesi, 12. Maddesinde genel yönetim kapsamındaki kamu idarelerine bütçelerinin, merkezi yönetim bütçesi olarak hazırlanacağı belirtilerek kamu idarelerince bunların dışında herhangi bir ad altında bütçe oluşturulamayacağı, 13. Maddesinde, tüm gelir ve giderlerin gayrisafi olarak bütçelerde gösterileceği hükümleri yer almaktadır.

2016 yılı Bütçe Kanunu ile öngörülen gelirlerimiz;

Hazine Yardımı : **284.206.000,00 TL;**

Diğer Gelirler : **25.382.000,00 TL;**

TOPLAM : **309.588.000,00 TL** olarak gerçekleşeceği tahmin edilmiş ve

2016 Yılı Aralık sonu itibariyle gelirlerimiz;

Hazine Yardımı : **273.670.238,85 TL**

Diğer Gelirler : **32.271.202,20 TL**

TOPLAM : **305.941.441,05 TL** olarak gerçekleşmiştir.

1.3- Finansman

2016 Yılı Bütçesinde gerçekleşen bütçe giderlerimiz hazine yardımları, öz gelirlerimiz ve finansman fazlamızdan karşılanmıştır. Yıl içerisinde kesintili başlangıç ödeneklerimize likit karşılığı (finansman fazlası) ve gelir fazlası karşılığı ödenek kayıtları yapılmış ayrıca bütçemize yedek ödenek ve yatırımları hızlandırma ödeneğinden hazine yardımı aktarılmıştır. Yıl içerisinde kesintili başlangıç ödeneklerine toplam 21.914.062 TL ödenek ilave edilmiş olup aşağıdaki tabloda yıl içerisinde kesintili başlangıç ödeneğine ilave edilen ödeneklerin karşılıklarına yer verilmiştir.

2016 Yılı İçerisinde İlave Edilen Ödenek Karşılıkları

Likit Karşılığı Olarak Eklenen Ödenek **13.536.889**

Gelir Fazlası Karşılığı Olarak Kaydedilen Ödenek

Diğer Taşınmaz Kira Gelirleri 250.000

İkinci Öğretimden Elde Edilen Gelirler 53.200

Yaz Okulu Gelirleri 964.573

Tezsiz Yüksek Lisans Gelirleri 236.100

Uzaktan Öğretimden Elde Edilen Gelirler 69.500

YÖK Burs Destekleri 10.800

YÖK Öğretim Üyesi Yetiştirme Programı Destekleri 361.000

Araştırma Projeleri Gelirleri Payı 1.059.000

Gelir Fazlası Karşılığı Olarak Kaydedilen Toplam Ödenek **3.004.173**

Yedek Ödenekten Aktarılan Ödenek (Hazine Yardımı-Cari) **2.000.000**

Yatırımları Hızlandırma Ödeneğinden Aktarılan Ödenek (Hazine Yardımı-Sermaye) **3.373.000**

Yıl İçerisinde İlave Edilen Ödenek Toplamı **21.914.062**



2.Temel Mali Tablolara İlişkin Açıklamalar

Ek1. ESOGÜ 2016 Yılı Bilançosu

3-Mali Denetim Sonuçları

İç Denetim: Üniversitemizin İç denetçi kadrolarında 3 personel görev yapmaktadır. Yıllar itibariyle düzenledikleri iç denetim programları gereği denetimlerini yapmaktadırlar.

Dış denetim: Üniversitemizin 2016 yılına ait tüm gelir gider belgeleri Sayıştay tarafından yerinde denetlenmiş, ancak düzenlenen sorgu raporu henüz tebliğ edilmemiştir. 2016 yılına ait gelir gider belgeleri torbalanarak arşive kaldırılmıştır.

B-Performans Bilgileri**1-Faaliyet ve Proje Bilgileri****1.1.Bilimsel Faaliyet Bilgileri**

Tablo 60. 2016 Yılında Gerçekleştirilen Bilimsel Faaliyetler

Birim Adı	Yayın			Bildiri		Poster		Kitap		Kitap Bölümü		Alınan Ödüller				Diğer Bilimsel Başarılar			
	Ulusal	Uluslararası		Ulusal	Uluslararası	Ulusal	Uluslararası	Yurtiçinde Basılan	Yurtdışında Basılan	Yurtiçinde Basılan	Yurtdışında Basılan	Yurt içi		Yurt dışı		Yurt içi		Yurt Dışı	
		Hakemli	Hakemsiz									Öğretim Elemanı	Öğrenci	Öğretim Elemanı	Öğrenci	Öğretim Elemanı	Öğrenci	Öğretim Elemanı	Öğrenci
Diş Hekimliği Fakültesi	10	35	1	10	7	19	14							1					
Eğitim Fakültesi	18		34	94	88	2	2	1	1	37	9								
Fen Edebiyat Fakültesi	14	78	26	27	42	17	34	4		1	2	1				17			
İktisadi İdari Bil. Fakültesi	9	55		15	69		1	2	4	9	8			1		4			
İlahiyat Fakültesi	15	9		7	20		3	8		8									
Mühendislik Mim. Fakültesi	13	105		32	159	4	34	3	1	7	1	6	14	5		1	8	2	
Sağlık Bilimleri Fakültesi	18	5	4	12	23	13	25	1		1		2				1			
Sanat Tasarım Fakültesi		1														35	6		
Tıp Fakültesi	90	255	-	101	55	136	161	3		28	1	15				40	6		
Turizm Fakültesi	5	7		8	11			2		4									
Ziraat Fakültesi	13	34		13	21	9	10				3			1		1	8		
Eskişehir MYO	1	9		4	6	3	3												
Sağlık Hizmetleri MYO																			
Sivrihisar MYO																			
Mahmudiye MYO		3		2		4		1			1								
Eğitim Bilimleri Enstitüsü	1	6		7	22			1		1		1							
Fen Bilimleri Enstitüsü		6		3								1							
Sağlık Bilimleri Enstitüsü																			
Sosyal Bilimler Enstitüsü	14	14																	
Yabancı Diller Bölümü	0	2	0		7	0	0	0	0	0	0	0	0	0	0	0	0	0	0
Toplam	221	624	65	332	533	207	287	26	6	96	26	25	14	8	0	99	16	14	0

Tablo 61. 2016 Yılında Destek Verilen Bilimsel Araştırma Projeleri

Birim Adı	Araştırma Projeleri (Tamamlanan)						Araştırma Projeleri (Devam Eden)					
	ESOGÜ (BAP) Destekli	TÜBİTAK Destekli	Kalkınma Bakanlığı Destekli	Santez Destekli	Diğ. Kur. Destekli	Yurtdışı Destekli	ESOGÜ (BAP) Destekli	TÜBİTAK Destekli	Santez Destekli	Kalkınma Bakanlığı Destekli	Diğ. Kur. Destekli	Yurtdışı Destekli
Rektörlük	0						1	1				
Diş Hekimliği Fakültesi	4	1					10					
Eğitim Fakültesi	13						16	2				
Fen Edebiyat Fakültesi	47			1			74	12		1		
İktisadi İdari Bilimler Fakültesi	10	1					12	1				
İlahiyat Fakültesi	1						3					
Mühendislik Mimarlık Fakültesi	40			1			69	14	1			
Sağlık Bilimleri Fakültesi	1						4	1				
Turizm Fakültesi	3						3					
Tıp Fakültesi	48						85	9				
Ziraat Fakültesi	12						15	3				
Eskişehir MYO.	3						1					
Sağlık Hizmetleri MYO.	1						2					
Sivrihisar MYO.	1											
Fen Bilimleri Enstitüsü	1						1					
Metalurji Enstitüsü							1				1	
Toplam	185	2	0	2	0	0	297	43	1	1	1	0

Tablo 62. Ulusal ve uluslararası değişim programları 2016 yılı hareketlilik ve anlaşma sayıları

Değişim Programı	Öğrenci Sayısı		Personel Sayısı		Anlaşma Sayısı		
	Gelen	Giden	Gelen	Giden	Ülke	Üniversite	Anlaşma
Erasmus	5	148	1	18	25	100	100
Mevlana	4	2	0	0	14	27	26
Farabi	85	23	0	0	0	85	85
Toplam	94	173	1	18	39	212	211



Tablo 63. Üniversitemizde Düzenlenen Ulusal ve Uluslararası Bilimsel Toplantılar

Birim Adı	Sempozyum ve Kongre			Konferans			Panel			Seminer			Açık Oturum			Söyleşi		
	Etkinlik Sayısı	Bildiri Sunan Kişi Sayısı	Toplam Katılımcı Sayısı	Etkinlik Sayısı	Konuşmacı Sayısı	Toplam İzleyici Sayısı	Etkinlik Sayısı	Panelist Sayısı	Toplam İzleyici Sayısı	Etkinlik Sayısı	Konuşmacı Sayısı	Toplam İzleyici Sayısı	Etkinlik Sayısı	Konuşmacı Sayısı	Toplam Katılımcı Sayısı	Etkinlik Sayısı	Konuşmacı Sayısı	Toplam Katılımcı Sayısı
Dış Hekimliği Fakültesi										1	2	8				2	2	200
Eğitim Fakültesi	14	7	400	48	19	1400	6	4	150	15	9	400				3	2	60
Fen Edebiyat Fakültesi	2	246	557	14	15	2165	1	5	200							1	1	100
İktisadi İdari Bilimler Fakültesi										1	1	30						
İlahiyat Fakültesi				9	9	1620	1	2	200	5	5	200				1	1	100
Mühendislik Mimarlık Fakültesi	13	105	-	32	159	4	34	3	1	7	1	6	14	5	-	1	8	2
Sağlık Bilimleri Fakültesi		1	4	1100	0	0	0	0	0	0	0	0	0	0	0	0	0	0
Sanat ve Tasarım Fakültesi	0	0	0	0	0	0	0	0	0	0	0	0	0	0	0	8	8	450
Tıp Fakültesi	14		1700	3		600	3		600	3		200						
Turizm Fakültesi	0	0	0	0	0	0	1	2	300	1	4	1300	0	0	0	1	4	1300
Ziraat Fakültesi	1	3																
Mahmudiye Atçılık MYO		3		2		4		1			1							
Eğitim Bilimleri Enstitüsü										1	6	150						
Fen Bilimleri Enstitüsü										6	7	120						
ESKUAM	1	119	143															
SÖZMER	1	93	112															

1.2. İnşaat Yatırım Çalışmaları

DERSLİK VE MERKEZİ BİRİMLER İNŞAATI

- TURİZM FAKÜLTESİ EĞİTİM BLOĞU İNŞAATI: 2014 Yılı başında 8.322.000,00 TL. bedelle ihale edilen Turizm Fakültesi Eğitim Bloğu İnşaatı işinde 21/03/2014 tarihi itibarıyla yer teslimi yapılarak işe başlanmıştır. 2016 yılında tahakkuk bazında 892.511,00 TL. harcanarak iş ve imalatların tamamlanma aşamasına gelinmiştir. Geçici Kabul ve eksiklerin giderilmesi işlemleri sürmekte olup, 2017 yılı ilk döneminde bina tefrişat işlerinin ardından hizmete hazır hale gelecektir.
- EĞİTİM FAKÜLTESİ BİNASI İNŞAATI: 2014 Yılı başında 18.763.000,00 TL. bedelle ihale edilen Eğitim Fakültesi Binası İnşaatı işinde 09/06/2014 tarihi itibarıyla yer teslimi yapılarak işe başlanmıştır. 2016 yılında tahakkuk bazında 9.311.275,00 TL. harcanarak iş ve imalatlara devam edilmiştir. 2017 yılı içinde tamamlanması hedeflenmektedir.
- DOĞRUDAN TEMİN YÖNTEMİYLE YAPILAN İŞLER: Derslik ve Merkezi Birimler içerisinde yer alan binalarımızın muhtelif tadilat işleri için 2016 yılında tahakkuk bazında 237.297,00 TL. harcanarak çeşitli tadilat ve onarım imatları gerçekleştirilmiştir.

ÇEŞİTLİ ÜNİTE ETÜD PROJESİ

Üniversitemiz, Çeşitli Ünitelerin Etüd Projesi kapsamında, tahakkuk bazında 180.691,00 TL. harcanarak, Ziraat Fakültesi Uygulama Projeleri Çizim İş, Meşelik Kampüsü Nazım ve Uygulama İmar Planı Tadilat İşleri, Hastane 3 ve 5 nci katlar tesisat tadilat projeleri çizim işleri gerçekleştirilmiştir.

KAMPÜS ALTYAPISI

- MEŞELİK KAMPÜSÜ ALTYAPI VE YOL DÜZENLEMESİ İŞİ: 2015 Yılı İçinde 3.711.000,00. TL. bedelle ihale edilen Meşelik Kampüsü Altyapı Ve Yol Düzenlemesi işinde 2016 yılında tahakkuk bazında 3.730.051,00 TL. harcama gerçekleştirilerek iş ve imalatlar tamamlanmıştır.
- KAMPUS ALTYAPISI - DOĞRUDAN TEMİN YÖNTEMİYLE YAPTIRILAN İŞLER: Üniversitemiz kampüslerinin altyapı işleri kapsamında, kilit parke taş işleri, yürüme yolları ve kaldırım işleri, otopark ve otopark giriş düzenleme işleri, saha sulama ve muhtelif altyapı işleri, yağmur suyu ve pisu altyapı işleri, doğalgaz altyapı işleri, elektrik pano yenileme işleri yaptırılarak tahakkuk bazında 1.236.436,00 TL. harcanmıştır.



BÜYÜK ONARIM

- BÜYÜK ONARIM – DOĞRUDAN TEMİN YÖNTEMİYLE YAPTIRILAN İŞLER: Üniversitemiz binalarının muhtelif tadilat, boya badana, alüminyum bölge işleri, iç aydınlık cam ve tadilat, mutfak tadilat, çatı aktarma, çatı tad. mekanik ve elektrik tesisat yapım ve tadilatları, kalorifer tes., tarafo su ızalasyonu, asansör revizyon, yangın algılama işleri, elektrik pano tadilat, mantolama işleri, WC tadilat, taban seramik ve laminat döşeme, cephe boya ve tad., ıslak hacim tad., işleri yaptırılarak tahakkuk bazında 2.114.348,00 TL. harcanmıştır.

AÇIK VE KAPALI SPOR TESİSLERİ

- AÇIK VE KAPALI SPOR TESİSLERİ – FUTBOL SAHASI İNŞAATI YAPIM İŞİ: 2014 Yılı başında 10.760.000,00. TL. bedelle ihale edilen Futbol Sahası İnşaatı Yapım işinde 03/04/2014 tarihinde yer teslimi yapılarak işe başlanılmıştır. 2016 yılı içinde tahakkuk bazında 5.228.939,00 TL. harcanarak iş bitim aşamasına getirilmiştir.
- DOĞRUDAN TEMİN YÖNTEMİYLE YAPILAN İŞLER: Açık ve Kapalı Spor Tesisleri Kapsamında doğrudan temin yöntemiyle yaptırılan Stadyum Ambulans Girişi Otomatik Kapı Yapılması işi için tahakkuk bazında 38.818,00 TL. harcanmıştır.

HASTANE BÜYÜK ONARIM

- ESOGÜ SERVİS KATLARI YENİLEME, GENEL TADİLAT İŞLERİ: 2015 Yılı başında 6.288.000,00. TL. bedelle ihale edilen Esogü Servis Katları Yenileme Genel Tadilatı işinde 2016 yılı içinde tahakkuk bazında 2.337.479 TL. harcama gerçekleştirilerek iş ve imalatlara devam edilmiştir. 2017 yılı başında tamamlanacaktır.
- HASTANE DOĞRUDAN TEMİN KAPSAMINDA YAPILAN İŞLER: Üniversitemiz Eğitim, Uygulama ve araştırma Hastanesinin muhtelif tadilat işleri, laboratuvar havalandırma kanalları ve tadilat işleri, klima santral işleri, bosbar kutusu çışı temin ve montajı, boya badana işleri, jeneratör pano işleri, poliklinik WC tadilatları, yangın hidrantı yapılması, alüminyum pencere kapı işleri, genel elektrik işleri, çatı su yalıtım işleri, UPS besleme kablo işleri, kazan dairesi tadilat işleri yaptırılarak tahakkuk bazında 1.586.170,00 TL. harcanmıştır.

YOĞUN BAKIM ÜNİTESİ

- YOĞUN BAKIM BİNASI VE TESHİN MERKEZİ İNŞAATI: 2014 Yılı sonunda 20.719.000,00. TL. bedelle ihale edilen Yoğun Bakım Binası Ve Teshin Merkezi İnşaatı işinde 10/03/2015 tarihinde yer teslimi yapılarak işe başlanılmıştır. 2016 yılı



içinde tahakkuk bazında 8.207.256,00 TL. harcanarak iş ve imalatlara devam edilmiştir.

DİŞ HASTANESİ

- DİŞ HASTANESİ İNŞAATI YAPIM İŞİ: 2015 Yılı içinde 29.090.000,00. TL. bedelle ihale edilen Diş Hastanesi İnşaatı Yapım işinde 27/10/2015 tarihinde yer teslimi yapılarak işe başlanılmıştır. 2016 yılı içinde tahakkuk bazında 12.862.882,00 TL. harcanarak iş ve imalatlara devam edilmektedir.

MERKEZİ ARAŞTIRMA LABORATUVARI

- MERKEZİ ARAŞTIRMA LABORATUVARI MEDİKAL GAZ TESİSATI YAPIM İŞİ: Yatırım programında Teknolojik Araştırma sektörü altında yer alan Merkezi Araştırma Laboratuvarı Projesi Kapsamında 25/05/2015 tarihinde ihalesi gerçekleştirilen Merkezi Araştırma Laboratuvarı Medikal Gaz Tesisatı Yapım işinde 2016 yılı başında tahakkuk bazında 497.670,00 TL, harcama gerçekleştirilerek iş tamamlanmıştır.



1.3.Hizmet İçi Eğitim Programları

Tablo 64. 2016 Yılı Hizmet İçi Eğitim Tablosu

Düzenleyen Birim Adı	Eğitim Sayısı	Katılımcı Sayısı
Eğitim Fakültesi	19	550
Tıp Fakültesi	8	217
Sağlık Hizmetleri MYO	15	28
Fen Bilimleri Enstitüsü	1	6
Personel Daire Başkanlığı	33	3.338
Uygulama ve Araştırma Hastanesi	271	7.382
Yabancı Diller Bölümü	2	80
Enformatik Bölümü	3	56
ETTOM	18	407
ARUM	2	18
Radyo Televizyon Uygulama ve Araştırma Merkezi	5	10
Sivil Savunma Uzmanlığı	53	2.442
ESOGÜSEM	1	14
Toplam	431	14548

2-Performans Sonuçları

Tablo 65. Performans Sonuçları Tablosu

STRATEJİK PLAN- AMAÇ- HEDEF		PERFORMANS PROGRAMI- PERFORMANS HEDEFLERİ, PERFORMANS GÖSTERGELERİ, HEDEFLenen GÖSTERGE DÜZEYLERİ				
Stratejik Amaç	Stratejik Hedef	Performans Hedefi	Performans Göstergesi	Açıklama	Hedeflenen Gösterge Düzeyi	
1.Eğitim	1.1. Eğitim Programlarını öğrenci merkezli, çıktı/sonuç odaklı ve uygulama ağırlıklı olacak şekilde geliştirmek.	1-Eğitim hizmetleri sürdürülecek ve iyileştirilecektir.		Eğitim hizmetleri sürdürülecek ve iyileştirilecektir.		
			1	Kadrolu öğretim üyesi başına düşen öğrenci sayısı/Yüzde	36,00	
			2	Akredite olmuş program sayısı/Adet	8,00	
			3	Öğrencilerin eğitim programlarından memnuniyet oranı/Oran	67,00	
			4	Disiplinler arası lisansüstü program sayısı/Adet	11,00	
				5	Yeni açılan ön lisans, lisans ve lisansüstü program sayısı/Adet	17,00
	1.3. Ulusal ve uluslararası düzeyde eğitim amaçlı işbirlikleri geliştirmek	2- Değişim programları kapsamında anlaşma yapılan üniversite sayısı arttırılacaktır.	6	Değişim programları kapsamında anlaşma yapılan üniversite sayısı (yurtiçi ve yurtdışı)/Adet	200,00	
			7	Değişim programları ile bir eğitim öğretim yılında üniversitemize gelen öğrenci sayısı (Yurtiçi ve yurtdışı)/Adet	155,00	
		3- Eğitim ve araştırma faaliyetleri kapsamında değişim programları öğrenci hareketliliğini arttırmak.	8	Değişim Programları ile bir eğitim öğretim yılında üniversitemizden giden öğrenci sayısı (Yurtiçi ve yurtdışı)/Adet	215,00	
			9	Değişim programları ile bir eğitim öğretim yılında üniversitemize gelen öğretim elemanı sayısı (Yurtiçi ve yurtdışı)/Adet	23,00	
	1.5. Eğitim Altyapısını; derslikler, eğitim laboratuvarları, kütüphane, ders malzemeleri vb. alanda geliştirmek	4- Öğrenim hedeflerine yönelik kütüphane ve elektronik kütüphanecilik ile ilgili ihtiyaçlar tespit edilerek iyileştirilecektir.	11	Öğrenci başına düşen üniversite kütüphanesindeki kitap sayısı/Adet	5,00	
			12	Üye olunan elektronik veri tabanı sayısı/Adet	40,00	
		5- Dersliklerin Sayısı Arttırılacaktır	13	Eğitim Fakültesi Binası tamamlanma oranı/Oran	40,00	
			14	Ziraat Fakültesi derslik bloku tamamlanma oranı/Oran	90,00	
			15	Tıp Fakültesi derslik binası tamamlanma oranı/Oran	90,00	
		6-Eğitim donanımlarının artırılması ve iyileştirilmesi	16	Alımı gerçekleştirilen mamul ve menkul mal sayısı/Adet	12.549,00	
			17	Bakım onarım faaliyeti sayısı/Adet	498,00	
			18	Alımı gerçekleştirilen yazılım sayısı/Adet	47,00	
			19	Gerçekleştirilen büyük onarım faaliyeti sayısı/Adet	40,00	
			20	Dış Hekimliği Fakültesi Öğrenci Eğitim Üniteleri Sayısı/Adet	21,00	
1.6. Uzaktan eğitim sisteminin geliştirilip sürdürülmesi	7- Lisansüstü düzeyde eğitim veren uzaktan eğitim programları açılacak ve açılmış olanların sürekliliği sağlanacaktır.	21	Uzaktan eğitimle verilen ders sayısı/Adet	13,00		
		22	Uzaktan eğitim programlarına katılan öğrenci sayısı/Adet	210,00		
2. Bilimsel Araştırma	2.1. Akademik personelin bilimsel araştırma, yenilikçilik ve girişimcilik yeteneğini geliştirmek.	23	Katılınan yurtiçi toplantı sayısı/Adet	1.593,00		
		24	Katılınan yurtdışı toplantı sayısı/Adet	495,00		
	2.4. İleri Teknolojik ürünler ve toplumsal sorunlara çözüm üreten bilimsel araştırma projelerini desteklemek.	25	Ulusal ve Uluslararası Bilimsel Makale Sayısı/Adet	1.063,00		
		26	BAP Komisyonunca desteklenen bilimsel araştırma proje sayısı./Adet	350,00		

Tablo 65. Performans Sonuçları Tablosu(Devam)

STRATEJİK PLAN- AMAÇ- HEDEF		PERFORMANS PROGRAMI- PERFORMANS HEDEFLERİ, PERFORMANS GÖSTERGELERİ, HEDEFLENEN GÖSTERGE DÜZEYLERİ			
Stratejik Amaç	Stratejik Hedef	Performans Hedefi	Performans Göstergesi	Açıklama	Hedeflenen Gösterge Düzeyi
3. Yaşayan Kampüs	3.1. Merkez yerleşke içinde öğrenci ve çalışanların ihtiyaçlarını karşılayacak, memnuniyetlerini arttıracak yeni mekanlar ve hizmet alanları oluşturmak.	10-Öğrencilere sunulan sosyal hizmetler sürdürülerek iyileştirilecektir.	27	Öğrencilere sunulan yemekhane hizmetlerinden memnuniyet oranı./Oran	75,00
			28	Öğrencilere sunulan kültürel hizmetlerden memnuniyet oranı./Oran	65,00
			29	Öğrencilere sunulan spor hizmetlerinden memnuniyet oranı./Oran	70,00
			30	Kısmi Zamanlı Çalışan Öğrenci Sayısı	260,00
		31	11-Merkezi yerleşke fiziksel olarak iyileştirilecektir. Gösterge:	Yatırım Programı kampüs alt yapısı projesi kapsamında gerçekleştirilen yapım işi sayısı/Adet	35,00
	3.3. Yerleşkede yapılan bilimsel ve sosyal etkinlik sayısını arttırmak, öğrenci kulup faaliyetlerini desteklemek.	12-Sosyal etkinlikler ve öğrenci kulup faaliyetleri sürdürülecektir.	32	Öğrenci kulüplerinin organize ettiği etkinlik sayısı/Adet	180,00
			33	Spor faaliyetlerine katılan lisanslı sporcu sayısı./Adet	230,00
		3.4. Merkez yerleşke master planını, kullanıcı ihtiyaçlarını, engelli öğrenci ile personelin ihtiyaçlarını ve yerleşke estetiğini göz önüne alarak yenilemek.	13-Fiziki alanların engelliler için düzenlenmesi	34	Rampa sayısı/Adet
	35			Engelli Otoparkı Sayısı/Adet	20,00
	36			Engelli Kaldırım Geçişi Sayısı/Adet	50,00
37	Görme Engelliler için hisseilebilir yüzey tespiti (m)/Metre			1.000,00	
4. Üniversite-Sanayi İşbirliği ve Toplumla Katkı	4.4. Yaşam boyu eğitim kapsamında toplumun ihtiyaç duyduğu alanlarda sertifika ve eğitim programları düzenlemek.	14-Yaşam boyu eğitim kapsamında eğitim programları düzenlenecektir.	38	Düzenlenen eğitim sayısı/Adet	30,00
			39	Açılan sertifika program sayısı/Adet	12,00
			40	Sertifika verilen kişi sayısı/Adet	180,00
5. Sağlık Hizmetleri	5.1. Üniversitemizin Sağlık Hizmetlerinde yetkin ve uzmanlaşmış bölge sağlık kurumu kimliğini sürdürmesi sağlamak.	15-Toplumun Sunulan Sağlık Hizmetlerinin Sürdürülmesi ve Etkinliğinin Arttırılması	41	Yenilenen poliklinik, yoğun bakım servisi ve hasta oda sayısı/Adet	4,00
			42	Yoğun bakım binası inşaatının tamamlanma oranı/Oran	40,00
			43	Hekim başına düşen hasta sayısı (yıllık)/Adet	2.900,00
			44	Hemşire başına düşen hasta sayısı (yıllık)/Adet	800,00
			45	Hasta memnuniyet oranı (%) /Oran	95,00
	5.4. Dış Hekimliği Fakültesi'ni modern teknoloji ile donatılmış tam teşekküllü bir yapıya ulaştırmak ve uygulama hastanesi kurmak.	16-Toplumun Sunulan Sağlık Hizmetlerinin Sürdürülmesi ve Etkinliğinin Arttırılması	46	Hekim başına düşen hasta sayısı (yıllık)/Adet	5.400,00
47			Dış Hekimliği Fakültesinde tedavi gören hasta memnuniyet oranı/Oran	90,00	
		48	Dış Hastanesi İnşaatı tamamlanma oranı/Oran	45,00	
6. Kurumsal Kapasite	6.4. Kurum Kültürünü geliştirmek, çalışanların gelişimini sağlamak ve çalışma yaşamından memnuniyetini arttırmak.	17- İdari hizmetlerin sürdürülmesi ve iyileştirilmesi	49	İdari personel için düzenlenen hizmetçi eğitim, kurs ve seminer sayısı./Adet	5,00



Tablo 66. Performans Hedefi İzleme ve Değerlendirme (PHİD) Formu

Yıl/Dönem		2016							
İdare Adı		38.53 - ESKİŞEHİR OSMANGAZİ ÜNİVERSİTESİ							
Performans Hedefi		1/Eğitim hizmetlerinin sürdürülmesi ve iyileştirilmesi.							
Sıra	Performans Göstergeleri	Hedef (a)	Yılsonu Gerçekleşme Tahmini (b)	Gerçekleşme					Gerçekleşme Durumu
				I. Üç Aylık	II. Üç Aylık	III. Üç Aylık	IV. Üç Aylık	Kümülatif (c)	
1	Kadrolu öğretim üyesi başına düşen öğrenci sayısı/Yüzde	36,00	19,39	19,42	19,50	19,24	19,39	19,39	Başarılı
2	Akredite olmuş program sayısı/Adet	8,00	8,00	8,00	8,00	8,00	8,00	8,00	Başarılı
3	Öğrencilerin eğitim programlarından memnuniyet oranı/Oran	67,00	60,00	0,00	0,00	0,00	60,00	60,00	İyileştirilmeli
4	Disiplinler arası lisansüstü program sayısı/Adet	11,00	7,00	7,00	7,00	7,00	7,00	7,00	İyileştirilmeli
5	Yeni açılan ön lisans, lisans ve lisansüstü program sayısı/Adet	17,00	3,00	3,00	3,00	3,00	3,00	3,00	İyileştirilmeli
Değerlendirme	<p>"Eğitim hizmetlerinin sürdürülmesi ve iyileştirilmesi" performans hedefi için belirlenen göstergelerden; "Kadrolu öğretim üyesi başına düşen öğrenci sayısı/Yüzde" göstergesi gerçekleşmeleri; Ocak ayında %19,46, Şubat ayında %19,39, Mart ayında %19,41 olmak üzere ortalama 1.üç aylık dönem % 19,42 gerçekleşmesi olmuştur. Nisan ayında %19,47, Mayıs ayında %19,63, Haziran ayında 19,39 olmak üzere ortalama 2. üç aylık dönem gerçekleşmesi % 19,50 olmuştur. Temmuz ayında %19,23, Ağustos ayında %19,27, Eylül ayında 19,21 olmak üzere ortalama 3. üç aylık dönem gerçekleşmesi %19,24 olmuştur. Ekim ayında %19,41, Kasım ayında %19,41, Aralık ayında %19,35 olmak üzere ortalama 4. üç aylık dönem gerçekleşmesi %19,39 olmuştur. 1., 2., 3., 4. üç aylık dönemlerin ortalaması alındığında 2016 yılı gerçekleşmesi %19,39 olarak hesap edilmiştir. "Akredite olmuş program sayısı/Adet" göstergesi gerçekleşmeleri; Ocak ayında 8, Şubat ayında 8, Mart ayında 8, olmak üzere ortalama 1.üç aylık dönem gerçekleşmesi 8 olmuştur. Nisan ayında 8, Mayıs ayında 8, Haziran ayında 8 olmak üzere ortalama 2. üç aylık dönem gerçekleşmesi 8 olmuştur. Temmuz ayında 8, Ağustos ayında 8, Eylül ayında 8 olmak üzere ortalama 3.üç aylık dönem gerçekleşmesi 8 olmuştur. Ekim ayında 8, Kasım ayında 8, Aralık ayında 8 olmak üzere ortalama 4. üç aylık dönem gerçekleşmesi 8 olmuştur. 1., 2., 3., 4. üç aylık dönemlerin ortalaması alındığında 2016 yılı gerçekleşmesi 8 olarak hesap edilmiştir. "Öğrencilerin eğitim programlarından memnuniyet oranı/Oran" göstergesi gerçekleşmeleri; 2016 Öğrenci eğitim programlarından memnuniyet anketi yılda bir kez yapılarak Aralık ayında %60 olarak gerçekleşmiştir. "Disiplinler arası lisans üstü program sayısı/Adet" göstergesi gerçekleşmeleri; Ocak ayında 7, Şubat ayında 7, Mart ayında 7, Nisan ayında 7, Mayıs ayında 7, Haziran ayında 7, Temmuz ayında 7, Ağustos ayında 7, Eylül ayında 7, Ekim ayında 7, Kasım ayında 7, Aralık ayında 7 olmuştur.1., 2., 3., 4. üç aylık dönemlerin ortalaması alındığında 2016 yılı gerçekleşmesi ortalama 7 olarak hesap edilmiştir. Yeterli talep olmadığından açılmamıştır ve gösterge hedef düzeyinin altında kalmıştır. "Yeni açılan ön lisans, lisans ve lisansüstü program sayısı/Adet" göstergesi gerçekleşmeleri; Ocak ayında 3, Şubat ayında 3, Mart ayında 3 olmak üzere ortalama 1.üç aylık dönem gerçekleşmesi 3 olmuştur. Nisan ayında 3, Mayıs ayında 3, Haziran ayında 3 olmak üzere ortalama 2.üç aylık dönem gerçekleşmesi 3 olmuştur. Temmuz ayında 3, Ağustos ayında 3, Eylül ayında 3 olmak üzere ortalama 3.üç aylık dönem gerçekleşmesi 3 olmuştur. Ekim ayında 3, Kasım ayında 3, Aralık ayında 3 olmak üzere ortalama 4.üç aylık dönem gerçekleşmesi 3 olmuştur. 1., 2., 3., 4. üç aylık dönemlerin ortalaması alındığında 2016 yılı gerçekleşmesi ortalama 3 olarak hesap edilmiştir. Öğretim görevlis kadrosu yeterli olmaması, önerilerin YÖK ile yazışmalarının devam etmesi nedeni ile hedef gösterge düzeyinin altında kalmıştır.</p>								



Performans Hedefi		2/Değişim programları kapsamında anlaşma yapılan üniversite sayısı arttırılacaktır.							
Sıra	Performans Göstergeleri	Hedef (a)	Yılsonu Gerçekleşme Tahmini (b)	Gerçekleşme					Gerçekleşme Durumu
				I. Üç Aylık	II. Üç Aylık	III. Üç Aylık	IV. Üç Aylık	Kümülatif (c)	
1	Değişim programları kapsamında anlaşma yapılan üniversite sayısı (yurtiçi ve yurtdışı)/Adet	200,00	211,00	204,00	2,00	0,00	5,00	211,00	Başarılı
Değerlendirme	Değişim programları kapsamında anlaşma yapılan üniversite sayısı arttırılacaktır." performans hedefi için belirlenen " Değişim kapsamında anlaşma yapılan üniversite sayısı (yurtiçi ve yurtdışı)/Adet " göstergesi gerçekleşmeleri; Mart ayında 204, Mayıs ayında 1, Haziran ayında 1, Ekim ayında 5, olmak üzere toplam 211 (Erasmus programı kapsamında 100, Mevlana programı kapsamında 6, Farabi programı kapsamında 85) anlaşma yapılan üniversite olmuştur.								



Performans Hedefi		3/Eğitim ve araştırma faaliyetleri kapsamında değişim programları öğrenci hareketliliğini arttırmak.							
Sıra	Performans Göstergeleri	Hedef (a)	Yılsonu Gerçekleşme Tahmini (b)	Gerçekleşme					Gerçekleşme Durumu
				I. Üç Aylık	II. Üç Aylık	III. Üç Aylık	IV. Üç Aylık	Kümülatif (c)	
1	Değişim programları ile bir eğitim öğretim yılında üniversitemize gelen öğrenci sayısı (Yurtiçi ve yurtdışı)/Adet	155,00	103,00	7,00	7,00	89,00	0,00	103,00	İyileştirilmeli
2	Değişim Programları ile bir eğitim öğretim yılında üniversitemizden giden öğrenci sayısı (Yurtiçi ve yurtdışı)/Adet	215,00	195,00	59,00	12,00	108,00	16,00	195,00	İyileştirilmeli
3	Değişim programları ile bir eğitim öğretim yılında üniversitemize gelen öğretim elemanı sayısı (Yurtiçi ve yurtdışı)/Adet	23,00	4,00	0,00	3,00	1,00	0,00	4,00	İyileştirilmeli
4	Değişim Programları ile bir eğitim öğretim yılında üniversitemizden giden öğretim elemanı sayısı (Yurtiçi ve yurtdışı)/Adet	25,00	18,00	0,00	12,00	5,00	1,00	18,00	İyileştirilmeli
Değerlendirme	<p>"Eğitim ve araştırma faaliyetleri kapsamında değişim programları öğrenci hareketliliğini arttırmak." performans hedefi için belirlenen; "Değişim programları ile bir eğitim öğretim yılında üniversitemize gelen öğrenci sayısı (Yurtiçi ve yurtdışı)/Adet" gösterge gerçekleştirmeleri; Şubat ayında 6, Mart ayında 1, Nisan ayında 1, Haziran ayında 6, Temmuz ayında 2, Eylül ayında 87 olmak üzere (Erasmus+ öğrenim programı kapsamında 5, Erasmus+ staj programı kapsamında 9 Mevlana programı kapsamında 4 ve Farabi programı kapsamında 84,) toplamda 103 öğrenci hareketlilikten yararlanmıştır. Farabi Programı kapsamında gelecek öğrencilerin bazılarının feragat etmesi ve hibe yetersizliği nedeniyle hedef gösterge düzeyinin altında kalmıştır. "Değişim Programları ile bir eğitim öğretim yılında üniversitemizden giden öğrenci sayısı (Yurtiçi ve yurtdışı)/Adet" gösterge gerçekleştirmeleri; Şubat ayında 59, Mayıs ayında 1, Haziran ayında 11, Temmuz ayında 15, Ağustos ayında 24, Eylül ayında 69, Ekim ayında 16 olmak üzere Erasmus programı kapsamında Erasmus+ programı kapsamında (staj-öğrenim-konsorsiyum) 169, Mevlana programı kapsamında 3, Farabi programı kapsamında 23, toplamda 195 öğrenci hareketlilikten yararlanmıştır. Erasmus Programı kapsamında gidecek öğrencilerin bazıları, hibe yetersizliği ve ders uyumsuzluğu gibi nedenlerle feragat etmişlerdir. Bu nedenle hedef gösterge düzeyinin altında kalmıştır. "Gelen öğretim elemanı sayısı/Adet" gösterge gerçekleştirmeleri; Nisan ayında 3, Ağustos ayında 1 olmak üzere Erasmus+ personel 4 öğretim elemanı gelmiştir. Akademik yılbaşında Erasmus ve Mevlana Programları kapsamında gelmek üzere talepte bulunan personel, sene içinde farklı nedenlerden faaliyetlerini iptal etmişlerdir. Bu nedenle hedef gösterge düzeyinin altında kalmıştır. "Giden öğretim elemanı sayısı/Adet" gösterge gerçekleştirmeleri; Nisan ayında 3, Mayıs ayında 6, Haziran ayında 3, Eylül ayında 5, Kasım ayında 1 olmak üzere toplamda 18 öğretim elemanı yararlanmıştır. Erasmus Programı kapsamında gidecek personelin bazıları hibe yetersizliği nedeniyle feragat etmiştir. Bu nedenle hedef gösterge düzeyinin altında kalmıştır</p>								



Performans Hedefi		4/Öğretim hedeflerine yönelik kütüphane ve elektronik kütüphanecilik ile ilgili ihtiyaçlar tespit edilerek iyileştirilecektir.							
Sıra	Performans Göstergeleri	Hedef (a)	Yılsonu Gerçekleşme Tahmini (b)	Gerçekleşme					Gerçekleşme Durumu
				I. Üç Aylık	II. Üç Aylık	III. Üç Aylık	IV. Üç Aylık	Kümülatif (c)	
1	Öğrenci başına düşen üniversite kütüphanesindeki kitap sayısı/Adet	5,00	4,00	4,00	4,00	4,00	4,00	4,00	İyileştirilmeli
2	Üye olunan elektronik veri tabanı sayısı/Adet	40,00	49,00	49,00	49,00	49,00	49,00	49,00	Başarılı
Değerlendirme	<p>"Öğretim hedeflerine yönelik kütüphane ve elektronik ile ilgili ihtiyaçlar tespit edilerek iyileştirilecektir." performans hedefi için belirlenen; "Öğrenci başına düşen üniversite kütüphanesindeki kitap sayısı/Adet" göstergesi gerçekleştirmeleri; Ocak ayında 4, Şubat ayında 4, Mart ayında 4, Nisan ayında 4, Mayıs ayında 4, Haziran ayında 4, Temmuz ayında 4, Ağustos ayında 4, Eylül ayında 4, Ekim ayında 4, Kasım ayında 4, Aralık ayında 4 olmak üzere üçer aylık dönemler ve yıl sonu itibarıyla ortalama 4 olarak gerçekleşmiştir. Kaynak giriş azlığı ve öğrenci sayısındaki artış nedeniyle gösterge hedeflerinin altında kalmıştır.</p> <p>"Üye olunan veri taban sayısı/Adet" göstergesi gerçekleştirmeleri; Ocak ayında 49, Şubat ayında 49, Mart ayında 49, Nisan ayında 49, Mayıs ayında 49, Haziran ayında 49, Temmuz ayında 49, Ağustos ayında 49, Eylül ayında 49, Ekim ayında 49, Kasım ayında 49, Aralık ayında 49 olmak üzere üçer aylık dönemler ve yıl sonu itibarıyla ortalama 49 olarak gerçekleşmiştir.</p>								



Performans Hedefi		5/Dersliklerin Sayısı Arttırılacaktır							
Sıra	Performans Göstergeleri	Hedef (a)	Yılsonu Gerçekleşme Tahmini (b)	Gerçekleşme					Gerçekleşme Durumu
				I. Üç Aylık	II. Üç Aylık	III. Üç Aylık	IV. Üç Aylık	Kümülatif (c)	
1	Eğitim Fakültesi Binası tamamlanma oranı/Oran	40,00	42,00	10,00	18,00	10,00	4,00	42,00	Başarılı
2	Ziraat Fakültesi derslik bloku tamamlanma oranı/Oran	90,00	0,00	0,00	0,00	0,00	0,00	0,00	İyileştirilmeli
3	Tıp Fakültesi derslik binası tamamlanma oranı/Oran	90,00	0,00	0,00	0,00	0,00	0,00	0,00	İyileştirilmeli
Değerlendirme	Dersliklerin sayısı arttırılacaktır." performans hedefi için belirlenen; "Eğitim Fakültesi Binası tamamlanma oranı/ Yüzde" göstergesi gerçekleşmeleri; Şubat ayında %4,Mart ayında,%6,Nisan ayında%6,Mayıs ayında%7, Haziran ayında %5, Temmuz ayında %2, Ağustos ayında %4, Eylül ayında %4, Ekim ayında %2, Kasım ayında %2 olmak üzere işin toplam %42'si 2016 yılında gerçekleştirilmiştir." Ziraat Fakültesi Binası tamamlanma oranı/ Yüzde" göstergesi gerçekleşmeleri; Aralık 2016 itibariyle ihalesi yapılmış olup 2017 yılı içinde imalatlarına başlanacaktır." Tıp Fakültesi Binası tamamlanma oranı/ Yüzde" göstergesi gerçekleşmeleri; proje hazırlık çalışmaları devam etmektedir.								



Performans Hedefi		6/Eğitim donanımlarının artırılması ve iyileştirilmesi							
Sıra	Performans Göstergeleri	Hedef (a)	Yılsonu Gerçekleşme Tahmini (b)	Gerçekleşme					Gerçekleşme Durumu
				I. Üç Aylık	II. Üç Aylık	III. Üç Aylık	IV. Üç Aylık	Kümülatif (c)	
1	Alımı gerçekleştirilen mamul ve menkul mal sayısı/Adet	12.549,00	851,00	101,00	252,00	170,00	328,00	851,00	İyileştirilmeli
2	Bakım onarım faaliyeti sayısı/Adet	498,00	397,00	75,00	101,00	56,00	165,00	397,00	İyileştirilmeli
3	Alımı gerçekleştirilen yazılım sayısı/Adet	47,00	15,00	2,00	2,00	4,00	7,00	15,00	İyileştirilmeli
4	Gerçekleştirilen büyük onarım faaliyeti sayısı/Adet	40,00	47,00	4,00	12,00	21,00	10,00	47,00	Başarılı
5	Dış Hekimliği Fakültesi Öğrenci Eğitim Üniteleri Sayısı/Adet	21,00	0,00	0,00	0,00	0,00	0,00	0,00	İyileştirilmeli
Değerlendirme	<p>"Eğitim donanımlarının artırılması ve iyileştirilmesi." performans hedefi için belirlenen "Alımı gerçekleştirilen mamul ve menkul mal sayısı/Adet" gösterge gerçekleştirmeleri; Ocak ayında 7, Şubat ayında 33, Mart ayında 61, Nisan ayında 58, Mayıs ayında 121, Haziran ayında 73, Temmuz ayında 41, Ağustos ayında 44, Eylül ayında 85, Ekim ayında 55, Kasım ayında 77, Aralık ayında 196 olmak üzere toplamda 851 olmuştur. Ödeneklerin yetersiz kalması nedeniyle planlanan alım sayısı hedeflenen düzeyin altında kalmıştır. "Bakım onarım faaliyeti sayısı/Adet" gösterge gerçekleştirmeleri; Ocak ayında 9, Şubat ayında 28, Mart ayında 38, Nisan ayında 40, Mayıs ayında 35, Haziran ayında 26, Temmuz ayında 17, Ağustos ayında 20, Eylül ayında 19, Ekim ayında 37, Kasım ayında 54, Aralık ayında 74 olmak üzere toplamda 397 olmuştur. Ödeneklerin yetersiz kalması nedeniyle planlanan bakım onarım faaliyet sayısı hedef düzeyinin altında kalmıştır. "Alımı gerçekleştirilen yazılım sayısı/Adet" gösterge gerçekleştirmeleri; Mart ayında 2, Haziran ayında 2, Temmuz ayında 3, Ağustos ayında 1, Ekim ayında 1, Kasım ayında 2, Aralık ayında 4 olmak üzere toplamda 15 olmuştur. Alınan yazılımların uzun süreli kullanılması nedeni ile hedeflenen gösterge düzeyine ulaşamamıştır. "Gerçekleştirilen büyük onarım faaliyeti sayısı/Adet" gösterge gerçekleştirmeleri; Şubat ayında 3, Mart ayında 1, Nisan ayında 7, Mayıs ayında 4, Haziran ayında 1, Temmuz ayında 11, Ağustos ayında 6, Eylül ayında 4, Ekim ayında 8, Kasım ayında 2 olmak üzere toplamda 47 olmuştur. Üniversitemiz kampüslerinde yer alan binaların ihtiyaç durumuna göre bakım onarım ve tadilatları gerçekleştirilmiştir. "Dış Hekimliği Fakültesi Öğrenci Eğitim Üniteleri Sayısı/Adet" gösterge gerçekleştirmeleri; binada öğrenci ünitelerinin konulabileceği alan sıkıntısı ve olanakların kısıtlı olması, depolama alanının bulunmaması nedeniyle mevcut unitler kullanılmış, yenileri alınamamıştır.</p>								



Performans Hedefi		7/Lisansüstü düzeyde eğitim veren uzaktan eğitim programları açılacak ve açılmış olanların sürekliliği sağlanacaktır.							
Sıra	Performans Göstergeleri	Hedef (a)	Yılsonu Gerçekleşme Tahmini (b)	Gerçekleşme					Gerçekleşme Durumu
				I. Üç Aylık	II. Üç Aylık	III. Üç Aylık	IV. Üç Aylık	Kümülatif (c)	
1	Uzaktan eğitimle verilen ders sayısı/Adet	13,00	14,42	15,00	15,00	14,67	13,00	14,42	Başarılı
2	Uzaktan eğitim programlarına katılan öğrenci sayısı/Adet	210,00	205,00	193,00	193,00	205,00	229,00	205,00	iyileştirilmeli
Değerlendirme	<p>"Lisansüstü düzeyde eğitim veren uzaktan eğitim programları açılacak ve açılmış olanların sürekliliği sağlanacaktır." performans hedefi için belirlenen "Uzaktan eğitimle verilen ders sayısı/Adet" göstergesi gerçekleşmeleri; Ocak ayında 15, Şubat ayında 15, Mart ayında 15, Nisan ayında 15, Mayıs ayında 15, Haziran ayında 15, Temmuz ayında 15, Ağustos ayında 15, Eylül ayında 14, Ekim ayında 13, Kasım ayında 13, Aralık ayında 13 olmuştur. Üçer aylık dönemler ve yılsonu itibarıyla ortalama gerçekleşmeler yukarıda gösterilmiştir. "Uzaktan eğitimle verilen ders sayısı/Adet" göstergesi gerçekleşmeleri; Ocak ayında 193, Şubat ayında 193, Mart ayında 193, Nisan ayında 193, Mayıs ayında 193, Haziran ayında 193, Temmuz ayında 193, Ağustos ayında 193, Eylül ayında 229, Ekim ayında 229, Kasım ayında 229, Aralık ayında 229 olmuştur. Üçer aylık dönemler ve yılsonu itibarıyla ortalama gerçekleşmeler yukarıda gösterilmiştir. Performans düzeyinin hedeflerin biraz altında gerçekleşmesi Lisansüstü Eğitim ve Öğretim Yönetmeliğinde 20 Şubat 2014 tarihinde, Tezsiz Yüksek Lisans programlarından mezun olanların doktora programlarına devam edemeyeceklerine ilişkin değişiklikten kaynaklandığını göstermektedir.</p>								



Performans Hedefi		8/Akademik personelin bilimsel içerikli toplantı ve çalışmalarına katılımın sürdürülmesi.							
Sıra	Performans Göstergeleri	Hedef (a)	Yılsonu Gerçekleşme Tahmini (b)	Gerçekleşme					Gerçekleşme Durumu
				I. Üç Aylık	II. Üç Aylık	III. Üç Aylık	IV. Üç Aylık	Kümülatif (c)	
1	Katılan yurtiçi toplantı sayısı/Adet	1.593,00	1.630,00	339,00	617,00	164,00	510,00	1.630,00	Başarılı
2	Katılan yurtdışı toplantı sayısı/Adet	495,00	517,00	55,00	230,00	132,00	100,00	517,00	Başarılı
3	Ulusal ve Uluslararası Bilimsel Makale Sayısı/Adet	1.063,00	902,00	204,00	218,00	170,00	310,00	902,00	İyileştirilmeli
Değerlendirme	<p>"Akademik personelin bilimsel içerikli toplantı ve çalışmalarına katılımın sürdürülmesi." performans hedefi için belirlenen "Katılan yurtiçi toplantı sayısı/Adet" performans göstergesi gerçekleşmeleri; Ocak ayında 83, Şubat ayında 82, Mart ayında 174, Nisan ayında 280, Mayıs ayında 241, Haziran ayında 96, Temmuz ayında 39, Ağustos ayında 37, Eylül ayında 88, Ekim ayında 221, Kasım ayında 166, Aralık ayında 123 olmak üzere toplamda 1630 olmuştur. "Katılan yurtdışı toplantı sayısı/Adet" performans göstergesi gerçekleşmeleri; Ocak ayında 8, Şubat ayında 15, Mart ayında 32, Nisan ayında 42, Mayıs ayında 124, Haziran ayında 64, Temmuz ayında 19, Ağustos ayında 25, Eylül ayında 88, Ekim ayında 44, Kasım ayında 23, Aralık ayında 33 olmak üzere toplamda 517 olmuştur. "Ulusal ve Uluslararası Bilimsel Makale Sayısı/Adet" performans göstergesi gerçekleşmeleri; Ocak ayında 72, Şubat ayında 67, Mart ayında 65, Nisan ayında 71, Mayıs ayında 70, Haziran ayında 77, Temmuz ayında 72, Ağustos ayında 54, Eylül ayında 44, Ekim ayında 70, Kasım ayında 90, Aralık ayında 92 olmak üzere toplamda 902 olmuştur. Gösterge hedefinin ulaşılamamasına etki eden faktörler:</p> <ol style="list-style-type: none">1-Öğretim üyelerinin sayısının az olması, var olan öğretim üyelerinin de öğrencilerin eğitimi ve hasta tedavileri ile ilgilenmeleri,2-Hakemli dergilere gönderilen yayınların değerlendirme veya olumsuz cevap gelen yayınların başka dergilere gönderilmesi nedeniyle bilimsel çalışmaların yayınlanma süreçlerinin uzaması,3-Bölümlerdeki eğitim -öğretim akreditasyon çalışmaları,4- Öğretim üyelerinin proje oluşturma çabaları ve ders yük durumları.								

Performans Hedefi		9/İleri Teknolojik ürünler ve toplumsal sorunlara çözüm üreten bilimsel araştırma projelerini desteklemek.							
Sıra	Performans Göstergeleri	Hedef (a)	Yılsonu Gerçekleşme Tahmini (b)	Gerçekleşme					Gerçekleşme Durumu
				I. Üç Aylık	II. Üç Aylık	III. Üç Aylık	IV. Üç Aylık	Kümülatif (c)	
1	BAP Komisyonunca desteklenen bilimsel araştırma proje sayısı./Adet	350,00	456,00	291,00	100,00	25,00	40,00	456,00	Başarılı
Değerlendirme	<p>"İleri Teknolojik ürünler ve toplumsal sorunlara çözüm üreten bilimsel araştırma projelerini desteklemek." performans hedefi için belirlenen "BAP Komisyonunca desteklenen bilimsel araştırma proje sayısı./Adet" göstergesi gerçekleşmeleri; Ocak ayında 262, Şubat ayında 15, Mart ayında 14, Nisan ayında 21, Mayıs ayında 67, Haziran ayında 12, Eylül ayında 25, Ekim ayında 21, Kasım ayında 13 Aralık ayında 6 toplamda 456 proje sayısı gerçekleşmiştir</p>								



Performans Hedefi		10/Öğrencilere sunulan sosyal hizmetler sürdürülerek iyileştirilecektir.							
Sıra	Performans Göstergeleri	Hedef (a)	Yılsonu Gerçekleşme Tahmini (b)	Gerçekleşme					Gerçekleşme Durumu
				I. Üç Aylık	II. Üç Aylık	III. Üç Aylık	IV. Üç Aylık	Kümülatif (c)	
1	Öğrencilere sunulan yemekhane hizmetlerinden memnuniyet oranı./Oran	75,00	67,03	69,90	66,53	59,33	72,33	67,03	İyileştirilmeli
2	Öğrencilere sunulan kültürel hizmetlerden memnuniyet oranı./Oran	65,00	58,37	48,57	55,23	61,67	68,00	58,37	İyileştirilmeli
3	Öğrencilere sunulan spor hizmetlerinden memnuniyet oranı./Oran	70,00	77,98	84,90	80,00	64,00	83,00	77,98	Başarılı
4	Kısmi Zamanlı Çalışan Öğrenci Sayısı/Adet	260,00	245,00	249,00	251,00	0,00	222,00	245,00	İyileştirilmeli
Değerlendirme	<p>Öğrencilere sunulan sosyal hizmetler sürdürülerek iyileştirilecektir." performans hedefi için belirlenen "Öğrencilere sunulan yemekhane hizmetlerinden memnuniyet oranı./Oran" göstergesi gerçekleşmeleri; Ocak ayında %68.60, Şubat ayında %70.30, Mart ayında %70.80 olmak üzere ortalama 1. üç aylık dönem gerçekleşmesi %69,90 olmuştur. Nisan ayında % 65.10, Mayıs ayında % 66.50, Haziran ayında %68, 2. üç aylık dönem gerçekleşmesi %66,53 olmuştur. Temmuz ayında %60, Ağustos ayında %59, Eylül ayında %59 olmak üzere ortalama 3. üç aylık dönem gerçekleşmesi %59,33 olmuştur. Ekim ayında %72, Kasım ayında %73, Aralık ayında %72 4. üç aylık dönem gerçekleşmesi %72,33 olmuştur. 1.,2.,3.,4. üç aylık dönemlerin ortalaması alındığında 2016 yılı gerçekleşmesi % 67,03 olarak hesap edilmiştir.Öğrenci ve personel anketleri doldurmak istemediğinden bu duruma göre 2016 yılı 1. Dönem içinde yaklaşık 154, 2.Dönem içinde 202, 3.Dönem 415 ve 4.Dönem 113 öğrenci ve personel anketleri doldurmuş fakat etkinliğe katılım ve ankete katılım sayısı arasında büyük farklar gözlenmiştir.Bu nedenle hedeflediğimiz başarıya ulaşmak konusunda sıkıntı yaşanmaktadır."Öğrencilere sunulan kültürel hizmetlerden memnuniyet oranı./Oran" göstergesi gerçekleşmeleri; Ocak ayında %47.50, Şubat ayında %49.50, Mart ayında %48.70 olmak üzere ortalama 1. üç aylık dönem gerçekleşmesi %48.57 olmuştur. Nisan ayında %54.70, Mayıs ayında %55, Haziran ayında %56 olmak üzere ortalama 2. üç aylık dönem gerçekleşmesi %55.23 olmuştur. Temmuz ayında %60, Ağustos ayında %63, Eylül ayında % 62 olmak üzere ortalama 3. üç aylık dönem gerçekleşmesi %61.67 olmuştur. Ekim ayında %67, Kasım ayında %68, Aralık ayında %69 4. üç aylık dönem gerçekleşmesi %68 olmuştur. 1.,2., 3.,4. üç aylık dönemlerin ortalaması alındığında 2016 yılı gerçekleşmesi % 58.37 olarak hesap edilmiştir.Kültür faaliyetleri anketinde anket sorusu olarak nevrüz etkinliği 3 seneden beri Üniversitemizin kararıyla yapılmadığından Kültür anketleri başarı düzeyini de etkileyen faktörler arasında yer almaktadır.Anketler için yeni uygulanan sistemde dahi katılım beklenen seviyeye ulaşamamıştır.Bahar şenlikleri , ülkemizin içinde bulunduğu terör olayları ve öğrenci kulüp faaliyetlerinde düzenlenen konser ve tiyatro gibi etkinliklerde katılım beklenenin çok üzerinde olmuş ve yapılan faaliyetler başarıyla tamamlanmasına ve katılımın sağlanması için yemekhanede yapılmasına rağmen yemek yiyen sayısı ile ankete katılan kişilerin sayısı arasındaki fark hedeflenen başarı düzeyini etkilemiştir."Öğrencilere sunulan spor hizmetlerinden memnuniyet oranı./Oran" göstergesi gerçekleşmeleri; Ocak ayında % 83.50, Şubat ayında %85.20, Mart ayında %86 olmak üzere ortalama 1. üç aylık dönem gerçekleşmesi %84.90 olmuştur.Nisan ayında % 80, Mayıs ayında % 79, Haziran ayında % 81, 2. üç aylık dönem gerçekleşmesi % 80 olmuştur. Temmuz ayında %60, Ağustos ayında %65, Eylül ayında % 67 olmak üzere ortalama 3. üç aylık dönem gerçekleşmesi % 64 olmuştur. Ekim ayında %82, Kasım ayında %83, Aralık ayında % 84 4. üç aylık dönem gerçekleşmesi %83 olmuştur. 1.,2.,3.,4. üç aylık dönemlerin ortalaması alındığında 2016 yılı gerçekleşmesi % 77.98 olarak hesap edilmiştir. "Kısmi Zamanlı Çalışan Öğrenci Sayısı/Adet" göstergesi gerçekleşmeleri; Ocak ayında 250, Mart ayında 248, Nisan ayında 255, Mayıs ayında 250, Haziran ayında 249, Aralık ayında 222 olmak üzere 2016 yılı gerçekleşmesi ortalama 245 olmuştur. Kısmi zamanlı çalışan öğrenci sayısı 260 kişi olarak hedeflenmiş fakat Üniversite Senato kararıyla 2016-2017 eğitim -öğretim döneminde 222 öğrencinin çalışmasına karar verilmiştir.</p>								



Performans Hedefi		11/Merkez yerleşke içinde fiziksel, sosyal ve sportif olanakları iyileştirmek.								
Sıra	Performans Göstergeleri	Hedef (a)	Yılsonu Gerçekleşme Tahmini (b)	Gerçekleşme					Kümülatif (c)	Gerçekleşme Durumu
				I. Üç Aylık	II. Üç Aylık	III. Üç Aylık	IV. Üç Aylık			
1	Yatırım Programı kampüs alt yapısı projesi kapsamında gerçekleştirilen yapım işi sayısı/Adet	35,00	25,00	5,00	6,00	3,00	11,00	25,00	İyileştirilmeli	
Değerlendirme	<p>"Yatırım Programı kampüs alt yapısı projesi kapsamında gerçekleştirilen yapım işi sayısı/Adet" göstergesi gerçekleştirmeleri; Mart ayında 5, Nisan ayında 5, Mayıs ayında 1, Ağustos ayında 1, Eylül ayında 2, Ekim ayında 2, Kasım ayında 2, Aralık ayında 6 olmak üzere 2016 yılında 25 adet yapım işi gerçekleştirilmiştir. Ödenek yetersizliğinden dolayı 2016 yılı hedefinin altında kalmıştır.</p>									

Performans Hedefi		12/Sosyal etkinlikler ve öğrenci kulup faaliyetleri sürdürülecektir.							
Sıra	Performans Göstergeleri	Hedef (a)	Yılsonu Gerçekleşme Tahmini (b)	Gerçekleşme					Gerçekleşme Durumu
				I. Üç Aylık	II. Üç Aylık	III. Üç Aylık	IV. Üç Aylık	Kümülatif (c)	
1	Öğrenci kulüplerinin organize ettiği etkinlik sayısı/Adet	180,00	119,00	29,00	43,00	1,00	46,00	119,00	İyileştirilmeli
2	Spor faaliyetlerine katılan lisanslı sporcu sayısı./Adet	230,00	276,00	99,00	93,00	20,00	64,00	276,00	Başarılı
Değerlendirme	<p>"Sosyal etkinlikler ve öğrenci kulup faaliyetleri sürdürülecektir." performans hedefi için belirlenen "Öğrenci kulüplerinin organize ettiği etkinlik sayısı/Adet" göstergesi gerçekleştirmeleri; Şubat ayında 4, Mart ayında 25, Nisan ayında 19, Mayıs ayında 24, Eylül ayında 1, Ekim ayında 8, Kasım ayında 12, Aralık ayında 26 olmak üzere toplam 119 olmuştur. Temmuz-Ağustos ayları tatil olduğu için etkinlik gerçekleştirilmemiştir. Öğrenci kulüpleri faaliyetlerinde düzenlenen konser ve tiyatro gibi etkinliklerde katılım beklenin üzerinde olmuş ve yapılan etkinliklerin başarıyla tamamlanmasına rağmen ankete katılan kişilerin azlığı sebebiyle hedeflenen gösterge düzeyin altında kalmıştır. "Spor faaliyetlerine katılan lisanslı sporcu sayısı./Adet" göstergesi gerçekleştirmeleri; Şubat ayında 4, Mart ayında 95, Nisan ayında 81, Mayıs ayında 12, Temmuz ayında 20, Aralık ayında 64 olmak üzere toplam 276 olmuştur</p>								



Performans Hedefi		13/Fiziki alanların engelliler için düzenlenmesi							
Sıra	Performans Göstergeleri	Hedef (a)	Yılsonu Gerçekleşme Tahmini (b)	Gerçekleşme					Gerçekleşme Durumu
				I. Üç Aylık	II. Üç Aylık	III. Üç Aylık	IV. Üç Aylık	Kümülatif (c)	
1	Rampa sayısı/Adet	1,00	1,00	0,00	1,00	0,00	0,00	1,00	Başarılı
2	Engelli Otoparkı Sayısı/Adet	20,00	20,00	0,00	20,00	0,00	0,00	20,00	Başarılı
3	Engelli Kaldırım Geçişi Sayısı/Adet	50,00	50,00	0,00	20,00	23,00	7,00	50,00	Başarılı
4	Görme Engelliler için hissedilebilir yüzey tespiti (m)/Metre	1.000,00	1.000,00	0,00	1.000,00	0,00	0,00	1.000,00	Başarılı
Değerlendirme	<p>"Fiziki alanların engelliler için düzenlenmesi." performans hedefi için belirlenen "Rampa sayısı/Adet" göstergesi gerçekleştirmeleri; Haziran ayında 1 olmuştur. "Engelli Otoparkı Sayısı/Adet" göstergesi gerçekleştirmeleri; Nisan ayında 5, Mayıs ayında 5, Haziran ayında 10 olmak üzere toplam 20 olmuştur. "Engelli Kaldırım Geçişi Sayısı/Adet" göstergesi gerçekleştirmeleri; Mayıs ayında 20, Temmuz ayında 10, Ağustos ayında 10, Eylül ayında 3, Ekim ayında 5, Kasım ayında 2 olmak üzere toplam 50 olmuştur. "Görme Engelliler için hissedilebilir yüzey tespiti (m)/Metre" göstergesi gerçekleştirmeleri; Haziran ayında 1000(m), olmak üzere toplam 1000(m) olmuştur.</p>								

Performans Hedefi		14/Yaşam boyu eğitim kapsamında eğitim programları düzenlenecektir.							
Sıra	Performans Göstergeleri	Hedef (a)	Yılsonu Gerçekleşme Tahmini (b)	Gerçekleşme					Gerçekleşme Durumu
				I. Üç Aylık	II. Üç Aylık	III. Üç Aylık	IV. Üç Aylık	Kümülatif (c)	
1	Düzenlenen eğitim sayısı/Adet	30,00	27,00	5,00	14,00	1,00	7,00	27,00	İyileştirilmeli
2	Açılan sertifika program sayısı/Adet	12,00	13,00	3,00	4,00	2,00	4,00	13,00	Başarılı
3	Sertifika verilen kişi sayısı/Adet	180,00	306,00	123,00	111,00	36,00	36,00	306,00	Başarılı
Değerlendirme	<p>"Yaşam boyu eğitim kapsamında eğitim programları düzenlenecektir." performans hedefi için belirlenen "Düzenlenen eğitim sayısı/Adet" göstergesi gerçekleştirmeleri; Şubat ayında 1, Mart ayında 4, Nisan ayında 9, Mayıs ayında 4, Haziran ayında 1, Eylül ayında 1, Ekim ayında 2, Kasım ayında 5, olmak üzere toplam 27 olmuştur. Hedeflenen gösterge düzeyine ulaşamaması ESOGÜSEM'de sertifika programlarına ve ücretsiz seminerlere bu yıl ağırlık verilmesinden kaynaklanmaktadır. "Açılan sertifika program sayısı/Adet" göstergesi gerçekleştirmeleri; Şubat ayında 1, Mart ayında 2, Nisan ayında 2, Mayıs ayında 2, Ağustos ayında 1, Eylül ayında 1, Ekim ayında 1, Kasım ayında 2, Aralık ayında 1 olmak üzere toplam 13 olmuştur. "Sertifika verilen kişi sayısı/Adet" göstergesi gerçekleştirmeleri; Şubat ayında 48, Mart ayında 75, Nisan ayında 70, Mayıs ayında 41, Eylül ayında 36, Ekim ayında 36 olmak üzere toplam 306 olmuştur.</p>								



Performans Hedefi		15/Topluma Sunulan Sağlık Hizmetlerinin Sürdürülmesi ve Etkinliğinin Artırılması							
Sıra	Performans Göstergeleri	Hedef (a)	Yılsonu Gerçekleşme Tahmini (b)	Gerçekleşme					Gerçekleşme Durumu
				I. Üç Aylık	II. Üç Aylık	III. Üç Aylık	IV. Üç Aylık	Kümülatif (c)	
1	Yenilenen poliklinik, yoğun bakım servisi ve hasta oda sayısı/Adet	4,00	4,00	2,00	0,00	1,00	1,00	4,00	Başarılı
2	Yoğun bakım binası inşaatının tamamlanma oranı/Oran	40,00	18,00	0,00	13,00	5,00	0,00	18,00	İyileştirilmeli
3	Hekim başına düşen hasta sayısı (yıllık)/Adet	2.900,00	2.986,00	764,00	811,00	681,00	730,00	2.986,00	Makul
4	Hemşire başına düşen hasta sayısı (yıllık)/Adet	800,00	646,00	174,00	173,00	140,00	159,00	646,00	Başarılı
5	Hasta memnuniyet oranı (%) /Oran	95,00	90,14	96,37	89,59	87,91	86,69	90,14	İyileştirilmeli
Değerlendirme	<p>Topluma sunulan sağlık hizmetlerinin sürdürülmesi ve etkinliğin artırılması" performans hedefi için belirlenen "Yenilenen poliklinik, yoğun bakım servisi ve hasta oda sayısı/Adet" göstergesi gerçekleşmeleri; Ocak ayında 1, Şubat ayında 1, Ağustos ayında 1, Kasım ayında 1 adet olmuştur. "Yoğun bakım binası inşaatının gerçekleşme oranı/oran" gösterge gerçekleşmelerinde; Nisan ayında %5, Mayıs ayında %5, Haziran ayında %3, Temmuz ayında %2, Ağustos ayında %2, Eylül ayında %1 ve toplamda % 18 gerçekleşmiştir. Yoğun bakım binası inşaatı imalatları devam etmektedir. Hedeflenen gerçekleşme düzeyinin altında kalmıştır. 2017 yılında telafi edilmesi amaçlanmaktadır. "Hekim başına düşen hasta sayısı(yıllık)/Adet" gösterge gerçekleşmelerinde; Ocak ayında 257, Şubat ayında 240, Mart ayında 267, Nisan ayında 277, Mayıs ayında 257, Haziran ayında 277, Temmuz ayında 213, Ağustos ayında 237, Eylül ayında 231, Ekim ayında 235, Kasım ayında 247, Aralık ayında 248 olmuş ve toplamda hekim başına yıllık 2.986 hasta sayısı düşmüştür. "Hemşire başına düşen hasta sayısı(yıllık)/Adet" gösterge gerçekleşmelerinde; Ocak ayında 60, Şubat ayında 58, Mart ayında 56, Nisan ayında 60, Mayıs ayında 54, Haziran ayında 59, Temmuz ayında 47, Ağustos ayında 53, Eylül ayında 40, Ekim ayında 54, Kasım ayında 49, Aralık ayında 56 ve toplamda hemşire başına yıllık 646 hasta sayısı düşmüştür. "Hasta memnuniyet oranı/oran" gösterge gerçekleşmelerinde; Ocak ayında %98,18, Şubat ayında %93,68, Mart ayında %97,24, Nisan ayında %89,24, Mayıs ayında %87,56, Haziran ayında %91,98, Temmuz ayında %90,40, Ağustos ayında %86,32, Eylül ayında %87,01, Ekim ayında %81,97, Kasım ayında %88,36, Aralık ayında %89,74 olarak gerçekleşmiştir. Ortalama gerçekleşme düzeyi % 90,14'tür. Memnuniyet oranına ulaşamama sebebi;</p> <ol style="list-style-type: none">Hastanede süren klinik, yoğun bakım tadilat çalışmaları veYeteri kadar personel istihdamı sağlanamadığından motivasyon düşüklüğünün hasta ve yakınlarına yansımaları.								



Performans Hedefi		16/Topluma Sunulan Sağlık Hizmetlerinin Sürdürülmesi ve Etkinliğinin Artırılması							
Sıra	Performans Göstergeleri	Hedef (a)	Yılsonu Gerçekleşme Tahmini (b)	Gerçekleşme					Gerçekleşme Durumu
				I. Üç Aylık	II. Üç Aylık	III. Üç Aylık	IV. Üç Aylık	Kümülatif (c)	
1	Hekim başına düşen hasta sayısı (yıllık)/Adet	5.400,00	3.996,00	1.095,00	1.143,00	808,00	950,00	3.996,00	Başarılı
2	Diş Hekimliği Fakültesinde tedavi gören hasta memnuniyet oranı/Oran	90,00	0,00	0,00	0,00	0,00	0,00	0,00	İyileştirilmeli
3	Diş Hastanesi İnşaatı tamamlanma oranı/Oran	45,00	36,00	5,00	12,00	6,00	13,00	36,00	İyileştirilmeli
Değerlendirme	<p>Diş Hekimliği Fakültesi Ağız ve Diş Sağlığı Merkezi- "Topluma sunulan sağlık hizmetlerinin sürdürülmesi ve etkinliğin artırılması" performans hedefi için belirlenen "Hekim başına düşen hasta sayısı (yıllık)/Adet" göstergesi gerçekleştirmelerinde; Ocak ayında 336, Şubat ayında 361, Mart ayında 398 Nisan ayında 359, Mayıs ayında 410, Haziran ayında 374, Temmuz ayında 234, Ağustos ayında 327, Eylül ayında 247, Ekim ayında 296, Kasım ayında 332 Aralık ayında 322 ve olmuş ve toplamda hekim başına yıllık 3.996 hasta sayısı düşmüştür. "Diş Hekimliği Fakültesinde tedavi gören hasta memnuniyet oranı/Oran" gösterge gerçekleştirmelerinde; fakültemizin kalite biriminin çalışmaları halen devam etmektedir. İlgili düzenlemenin uygulamaya konulması ile birlikte konuya ilişkin veriler elde edilecektir. Mevcut dönem itibariyle hasta iletişim birimine hasta memnuniyetiyle ilgili yapılan geri bildirimlerde geçmiş dönemlerle kıyaslandığında olumsuz yönde herhangi bir artış belirlenmemiştir. Bu kapsamda hasta memnuniyetinin ölçümü ile ilgili düzenlemeler yapılacaktır. "Diş Hastanesi inşaatı tamamlama oranı/oran" gösterge gerçekleştirmelerinde; Ocak ayında %2, Şubat ayında %2, Mart ayında %1, Nisan ayında %8, Mayıs ayında %2, Haziran ayında %2, Temmuz ayında %2, Ağustos ayında %, Eylül ayında %2, Ekim ayında %7 Kasım ayında %4, Aralık ayında %2 olmak üzere toplam %36'sı gerçekleşmiştir. Diş Hastanesi İnşaatının imalatları Kasım 2015 itibariyle başlamıştır. 2016 yılı için sözleşme bazında gerçekleşme düzeyi oranı %45 olarak öngörülmüştür. Yıl sonunda %36 luk gerçekleşme düzeyi oranı ile hedeflenen orana yaklaşılmıştır.Mevcut ödeneğin yetersiz olması nedeniyle hedef gösterge düzeyinin altında kalmıştır.</p>								

Performans Hedefi		17/İdari hizmetlerin sürdürülmesi ve iyileştirilmesi							
Sıra	Performans Göstergeleri	Hedef (a)	Yılsonu Gerçekleşme Tahmini (b)	Gerçekleşme					Gerçekleşme Durumu
				I. Üç Aylık	II. Üç Aylık	III. Üç Aylık	IV. Üç Aylık	Kümülatif (c)	
1	İdari personel için düzenlenen hizmetiçi eğitim, kurs ve seminer sayısı./Adet	5,00	29,00	1,00	3,00	0,00	25,00	29,00	Başarılı
Değerlendirme	<p>"İdari hizmetlerin sürdürülmesi ve iyileştirilmesi" performans hedefi için belirlenen "İdari personel için düzenlenen hizmet içi eğitim, kurs ve seminer sayısı./Adet" göstergesi gerçekleştirmeleri; Ocak ayında 1, Mayıs ayında 2, Haziran ayında 1, Ekim ayında 7, Kasım 11, Aralık ayında 7 olmak üzere toplam 29 olmuştur.</p>								



Tablo 67. Performans Göstergesi Sonuçları (PGS) Formu

Performans Hedefi	Performans Göstergesi	Açıklama	Hedeflenen Gösterg Düzeyi	Yılı Sonu Gerçekleşme Düzeyi	Gerçekleşme Durumu
1		Eğitim hizmetlerinin sürdürülmesi ve iyileştirilmesi.			
	1	Kadrolu öğretim üyesi başına düşen öğrenci sayısı/Yüzde	36,00	19,39	Başarılı
	2	Akredite olmuş program sayısı/Adet	8,00	8,00	Başarılı
	3	Öğrencilerin eğitim programlarından memnuniyet oranı/Oran	67,00	60,00	İyileştirilmeli
	4	Disiplinler arası lisans üstü program sayısı/Adet	11,00	7,00	İyileştirilmeli
	5	Yeni açılan ön lisans, lisans ve lisansüstü program sayısı/Adet	17,00	3,00	İyileştirilmeli
2		Değişim programları kapsamında anlaşma yapılan üniversite sayısı arttırılacaktır.			
	6	Değişim programları kapsamında anlaşma yapılan üniversite sayısı (yurtiçi ve yurtdışı)/Adet	200,00	211,00	İyileştirilmeli
3		Eğitim ve araştırma faaliyetleri kapsamında değişim programları öğrenci hareketliliğini arttırmak.			
	7	Değişim programları ile bir eğitim öğretim yılında üniversitemize gelen öğrenci sayısı (Yurtiçi ve yurtdışı)/Adet	155,00	103,00	İyileştirilmeli
	8	Değişim Programları ile bir eğitim öğretim yılında üniversitemizden giden öğrenci sayısı (Yurtiçi ve yurtdışı)/Adet	215,00	195,00	İyileştirilmeli
	9	Değişim programları ile bir eğitim öğretim yılında üniversitemize gelen öğretim elemanı sayısı (Yurtiçi ve yurtdışı)/Adet	23,00	4,00	İyileştirilmeli
	10	Değişim Programları ile bir eğitim öğretim yılında üniversitemizden giden öğretim elemanı sayısı (Yurtiçi ve yurtdışı)/Adet	25,00	18,00	İyileştirilmeli
4		Öğrenim hedeflerine yönelik kütüphane ve elektronik kütüphanecilik ile ilgili ihtiyaçlar tespit edilerek iyileştirilecektir.			
	11	Öğrenci başına düşen üniversite kütüphanesindeki kitap sayısı/Adet	5,00	4,00	İyileştirilmeli
	12	Üye olunan elektronik veri tabanı sayısı/Adet	40,00	49,00	Başarılı
5		Dersliklerin Sayısı Arttırılacaktır.			
	13	Eğitim Fakültesi Binası tamamlanma oranı/Oran	40,00	42,00	Başarılı
	14	Ziraat Fakültesi derslik bloku tamamlanma oranı/Oran	90,00	0,00	İyileştirilmeli
	15	Tıp Fakültesi derslik binası tamamlanma oranı/Oran	90,00	0,00	İyileştirilmeli
6		Eğitim donanımlarının artırılması ve iyileştirilmesi.			
	16	Alımı gerçekleştirilen mamul ve menkul mal sayısı/Adet	12.549,00	851,00	İyileştirilmeli
	17	Bakım onarım faaliyeti sayısı/Adet	498,00	397,00	İyileştirilmeli
	18	Alımı gerçekleştirilen yazılım sayısı/Adet	47,00	15,00	İyileştirilmeli
	19	Gerçekleştirilen büyük onarım faaliyeti sayısı/Adet	40,00	47,00	Başarılı
	20	Dış Hekimliği Fakültesi Öğrenci Eğitim Üniteleri Sayısı/Adet	21,00	0,00	İyileştirilmeli
7		Lisansüstü düzeyde eğitim veren uzaktan eğitim programları açılacak ve açılmış olanların sürekliliği sağlanacaktır.			
	21	Uzaktan eğitimle verilen ders sayısı/Adet	13,00	14,42	Başarılı
	22	Uzaktan eğitim programlarına katılan öğrenci sayısı/Adet	210,00	205,00	İyileştirilmeli
8		Akademik personelin bilimsel içerikli toplantı ve çalışmalarına katılımının sürdürülmesi.			
	23	Katılınan yurtiçi toplantı sayısı/Adet	1.593,00	1.630,00	Başarılı
	24	Katılınan yurtdışı toplantı sayısı/Adet	495,00	517,00	Başarılı
	25	Ulusal ve Uluslararası Bilimsel Makale Sayısı/Adet	1.063,00	902,00	İyileştirilmeli
9		İleri Teknolojik ürünler ve toplumsal sorunlara çözüm üreten bilimsel araştırma projelerini desteklemek.			
	26	BAP Komisyonunca desteklenen bilimsel araştırma proje sayısı./Adet	350,00	456,00	Başarılı
10		Öğrencilere sunulan sosyal hizmetler sürdürülerek iyileştirilecektir.			
	27	Öğrencilere sunulan yemekhane hizmetlerinden memnuniyet oranı./Oran	75,00	67,03	İyileştirilmeli
	28	Öğrencilere sunulan kültürel hizmetlerden memnuniyet oranı/Oran	65,00	58,37	İyileştirilmeli
	29	Öğrencilere sunulan spor hizmetlerinden memnuniyet oranı/Oran	70,00	77,98	Başarılı
	30	Kısmi Zamanlı Çalışan Öğrenci Sayısı/Adet	260,00	245,00	İyileştirilmeli
11		Merkez yerleşke içinde fiziksel,sosyal ve sportif olanakları iyileştirmek.			
	31	Yatırım Programı kampüs alt yapısı projesi kapsamında gerçekleştirilen yapım işi sayısı/Adet	35,00	25,00	İyileştirilmeli
12		Sosyal etkinlikler ve öğrenci kulup faaliyetleri sürdürülecektir.			
	32	Öğrenci kulüplerinin organize ettiği etkinlik sayısı/Adet	180,00	119,00	İyileştirilmeli
	33	Spor faaliyetlerine katılan lisanslı sporcu sayısı./Adet	230,00	276,00	Başarılı



Tablo 67. Performans Göstergesi Sonuçları (PGS) Formu(Devam)

Performans Hedefi	Performans Göstergesi	Açıklama	Hedeflenen Göstergesi Düzeyi	Yılsonu Gerçekleşme Düzeyi	Gerçekleşme Durumu
13		Fiziki alanların engelliler için düzenlenmesi			
	34	Rampa sayısı/Adet	1,00	1,00	Başarılı
	35	Engelli Otoparkı Sayısı/Adet	20,00	20,00	Başarılı
	36	Engelli Kaldırım Geçişi Sayısı/Adet	50,00	50,00	Başarılı
	37	Görme Engelliler için hisselebilir yüzey tespiti (m)/Metre	1.000,00	1.000,00	Başarılı
14		Yaşam boyu eğitim kapsamında eğitim programları düzenlenecektir.			
	38	Düzenlenen eğitim sayısı/Adet	30,00	27,00	İyileştirilmeli
	39	Açılan sertifika program sayısı/Adet	12,00	13,00	Başarılı
	40	Sertifika verilen kişi sayısı/Adet	180,00	306,00	Başarılı
15		Topluma Sunulan Sağlık Hizmetlerinin Sürdürülmesi ve Etkinliğinin Arttırılması.			
	41	Yenilenen poliklinik, yoğun bakım servisi ve hasta oda sayısı/Adet	4,00	4,00	Başarılı
	42	Yoğun bakım binası inşaatının tamamlanma oranı/Oran	40,00	18,00	İyileştirilmeli
	43	Hekim başına düşen hasta sayısı (yıllık)/Adet	2.900,00	2.986,00	Makul
	44	Hemşire başına düşen hasta sayısı (yıllık)/Adet	800,00	646,00	Başarılı
	45	Hasta memnuniyet oranı (%)/Oran	95,00	90,14	İyileştirilmeli
16		Topluma Sunulan Sağlık Hizmetlerinin Sürdürülmesi ve Etkinliğinin Arttırılması.			
	46	Hekim başına düşen hasta sayısı (yıllık)/Adet	5.400,00	3.996,00	Başarılı
	47	Diş Hekimliği Fakültesinde tedavi gören hasta memnuniyet oranı/Oran	90,00	0,00	İyileştirilmeli
	48	Diş Hastanesi İnşaatı tamamlanma oranı/Oran	45,00	36,00	İyileştirilmeli
17		İdari hizmetlerin sürdürülmesi ve iyileştirilmesi.			
	49	İdari personel için düzenlenen hizmetiçi eğitim, kurs ve seminer sayısı./Adet	5,00	29,00	Başarılı

3-Performans Sonuçlarının Değerlendirilmesi

Performans Sonuçları Tablosu incelendiğinde 2016 Yılı performans hedefleri gerçekleşme durumlarının büyük oranda başarılı olduğu gözlenmektedir.

4-Performans Bilgi Sisteminin Değerlendirilmesi

Performans Programı yıllık olarak hazırlanmakta ve performans programı hedeflerine yönelik göstergelerin gerçekleşmeleri üçer aylık dönemler itibariyle takip edilmektedir. Bunun yanı sıra Stratejik Planda belirlenmiş olan performans göstergesi gerçekleşmeleri yıllık olarak izlenmektedir.

Takip eden yıl performans programı ile ilgili olarak üst yönetim tarafından belirlenen performans hedefleri, faaliyetleri ve göstergeleri birimlere gönderilerek ilgili birim tarafından sorumlu oldukları performans hedefi ve faaliyeti ile ilgili "Faaliyet Maliyetleri Tablosu" ve "Performans Hedefi Tablosu"nun doldurulması istenilmektedir. Birimlerden gelen bilgiler konsolide edilmektedir. Performans Programı hazırlık aşaması ve yıl içerisinde performans göstergesi gerçekleşmelerinin raporlanması işlemleri Bütçe ve Mali Kontrol Genel Müdürlüğü'nün yönettiği E-Bütçe sistemi Performans Bütçe modülü üzerinden yapılmaktadır.

ESOGÜ 2013-2017 Stratejik Planında yer alan performans göstergelerinin takibi için ESOĞÜ Stratejik Plan İzleme Bilgi Sistemi kurulmuştur. Strateji Geliştirme Daire Başkanlığı tarafından yapılan sistem analizinin ardından, Bilgi İşlem Daire Başkanlığı tarafından, C# Programlama dili ile SQL veri tabanı üzerinde geliştirilmiştir. Stratejik Planda yer alan tüm performans göstergelerinin yıllık gerçekleşmelerinin girişi sorumlu birimler tarafından ESOĞÜ Stratejik Plan İzleme Bilgi Sistemi'ne yapılmaktadır.

IV-KURUMSAL KABİLİYET VE KAPASİTENİN DEĞERLENDİRİLMESİ

A. Üstünlükler

- Üniversitede kalifiye eleman yetiştirmeye yönelik eğitim öğretim alt yapısı ve bilgi birikiminin bulunması
- Üniversite sanayi işbirliğine açık bir anlayışın bulunması
- EMYO'nun OSB (Organize Sanayi Bölgesi) içindeki stratejik yeri
- Üniversite Hastanesi ile sağlıkta bölgesel bir güç olunması



- Alanında uzman hekimlerin varlığı
- Hizmet binalarının artması
- Bazı mühendislik ve tıp programlarının akreditasyonunun olması
- Dış paydaşlar ile iletişimimizin iyi olması
- Üst yönetimin deneyimli ve yeniliklere açık olması
- Üniversitenin merkezi bir kütüphaneye sahip olması ve birçok bilimsel veri tabanına üyeliğinin bulunması
- Çok sayıda ve etkin öğrenci kulüplerine sahip olunması
- Bilimsel araştırma projelerinin desteklenmesi
- Üniversite birimlerinin büyük çoğunluğunun aynı yerleşke içinde olması
- Sosyal, kültürel ve sportif faaliyetleri düzenleme olanaklarının bulunması
- Bilişim teknolojilerine yapılan yatırım ve internet altyapısına önem verilmesi
- Lisans programlarında yandal ve çift anadal olanaklarının bulunması
- Eğitim öğretim programlarında çeşitlilik bulunması
- Değişim programları aracılığı ile giderek artan sayıda öğrenci ve öğretim elemanının yurtiçi ve yurtdışındaki üniversitelerle karşılıklı değişimi
- Üniversite-Sanayi işbirliğini kuvvetlendirecek Anadolu Teknoloji Araştırma Parkı A.Ş (ATAP) ve Eskişehir Teknoloji Geliştirme Merkezi gibi kuruluşlara ortak olunması
- Öğrencilerimizin ve çalışanlarımızın sosyal ve psikolojik sorunlarını danışabilecekleri ve yardım alabilecekleri merkezlerin bulunması
- Türkiye’de ilgili bakanlık onayıyla “Enerji Yöneticisi Sertifikası” verme yetkisine sahip beş kurumdan birisi olunması
- TÖMER’in kurulmasıyla birlikte hem Üniversitemize hem de şehrimizdeki diğer Üniversiteye devam eden yabancı uyruklu öğrencilere dil eğitiminin verilmesi
- Teknoloji Transfer Ofisinin kurulması ve alanında aktif olarak çalışması

B. Zayıflıklar

- Sanayi, yerel yönetimler, sivil toplum ve meslek kuruluşları ile işbirliğinin arzu edilen düzeyde olmaması
- Akademik ve idari kadronun sayısal olarak yetersiz olması
- Bazı birimlerde fiziksel altyapı eksikliklerinin bulunması
- Mezunlarla iletişim ve işbirliğine yönelik çalışmaların istenilen düzeye gelmemesi
- Hizmet içi eğitim faaliyetlerinin yetersizliği
- Örgüt kültürünün yeterince yerleşmemiş olması
- İş süreçlerinde iş teknolojilerinin yeterince kullanılamaması
- Öğrencilerin yabancı dil bilgilerinin yetersizliği
- Lisansüstü eğitimde disiplinler arası ilişkilerin yetersizliği
- Üniversitemiz ve birimlerinin, paydaşlarına tanıtımındaki yetersizlikler
- Üniversite yerleşkesinde öğrenci yurdu bulunmaması
- Teknik bakım ve onarım ekiplerinin sayıca yetersiz olması
- Bilgi işlem olanaklarının personel, yazılım ve donanım açısından yetersizliği
- Uygulamalı eğitim ve öğretimin yetersiz olması
- Akreditasyon çalışmalarının yetersizliği
- Dış destekli araştırma projelerine katılımın yetersizliği
- Engelli öğrenci ve çalışanlara sunulan hizmetlerin yetersiz olması

C. Değerlendirme

Eskişehir Osmangazi Üniversitesi paydaşlarına verdiği hizmetlerin kalitesini her geçen yıl arttırma arzusu ve gayreti içerisindedir. Üniversitemiz yönetimi, kamunun ve Üniversitemizin menfaatlerini ön planda tutarak sunulan hizmetlerde, mali ve

idari işlerde adalet ilkesiyle şeffaflık ve hesap verebilirlik politikalarını en yüksek düzeyde uygulamaya çalışmaktadır.

2012 yılı boyunca çalışmaları devam eden ve Kalkınma Bakanlığından onay almış olan, 2013-2017 yıllarını kapsayan Stratejik Planımız, önümüzdeki yıllarda üniversitenin gelişimindeki adımları yakından incelemek ve gelecekte beklenmedik sorunlarla karşılaşmamak, sunduğumuz hizmetlerin niteliğini ve niceliğini artırmak yönünden önemli sayılmaktadır.

Üniversitemizde stratejik planın yürürlüğe girmesi, performans programının hazırlanması ve performansa dayalı bütçe anlayışıyla önümüzdeki yıllarda faaliyetlerin daha kaliteli, verimli ve etkin olarak planlanacağı ve gerçekleştirileceği öngörülmektedir.

2016 Yılı ESOGÜ 2013-2017 Stratejik Planının uygulandığı dördüncü yıl olmuştur. 2016 Yılına ait Stratejik Plan göstergelerinin takibinin yapılabilmesi için ESPBİLSİS (ESOGÜ Stratejik Plan Bilgi Sistemi) sistemine veri girilmesi çalışmaları devam etmektedir.

V- ÖNERİ VE TEDBİRLER

Üniversitemizde sunulan hizmetler ve yapılan faaliyetlerin nicelik ve niteliğinde mali kaynaklar çok önemlidir. Mali olanakların artması sunulan hizmetlerin kalitesini ve sayısını artıracaktır. Bu nedenle Üniversite mali kaynaklarının artırılması ve etkin kullanılması çok önemlidir. Önerimiz özellikle Üniversitemiz öz gelirlerinin çeşitlendirilmesi ve elde edilen gelirin artırılması için projeler ve planlar yapılmasıdır.

5018 sayılı kanunun getirdiği kapsamlı değişikliklerin, uygulanmasındaki bazı zorluklar ve uygulamanın daha yeni olması, kurum kültürlerinin bu kanunun anlayışına adapte olamamaları önümüzdeki süreçte bir tehdit olarak görülmektedir.

Bu tehdiye tedbir olarak kurumlarda kamu mali yönetimindeki değişikliklerle ilgili hizmet içi eğitim programları düzenlenmeli ve bilgi teknolojilerinden faydalanılmalıdır. Kurumlarda yönetim bilgi sistemleri ve performans bilgi sistemi kurulmalıdır.