



**T.C.
ADİYAMAN
İL ÖZEL İDARESİ**

**2015 YILI
FAALİYET RAPORU**

İÇİNDEKİLER

		İÇİNDEKİLER	2
		SUNUŞ	3
I-		GENEL BİLGİLER	4
	A)	Misyon ve Vizyon	5
	B)	Yetki, Görev ve Sorumluluklar	6
	C)	İdareye İlişkin Bilgiler	10
	1	Fiziksel Yapı	10
	2	Teşkilat Yapısı	14
	3	Kurumsal Yapının Tanıtılması	15
	4	Bilgi ve Teknolojik Kaynaklar	17
	5	İnsan Kaynakları	18
	6	Sunulan Hizmetler	21
	7	İlçe Özel İdareleri	22
	8	Merkez Birimler	31
	9	Köy Yolları Envanter Bilgileri	64
	10	İçme Suları Tesisi Envanter Bilgileri	72
	11	Kanalizasyon Tesisi Envanter Bilgileri	73
	12	Toprak Sulama Tesisi Envanter Bilgileri	83
	13	KÖYDES Projesi Uygulamaları	126
	14	Köylere Hizmet Götürme Birliklerince Yapılan İşler	132
II-		AMAÇ ve HEDEFLER	161
	A)	İdarenin Amaç ve Hedefleri	162
	B)	Temel Politikalar ve Öncelikler	163
III-		FAALİYETLERE İLİŞKİN BİLGİ VE DEĞERLENDİRMELER	164
	A)	Mali Bilgiler	165
	1	Bütçe Uygulama Sonuçları	166
	2	Temel Mali Tablolara İlişkin Açıklamalar	171
	3	Mali Denetim Sonuçları	176
	B)	Performans Bilgileri	176
	1	Faaliyet ve Proje Bilgileri	176
	2	Performans Sonuçları Tabloları	177
	3	Performans Sonuçlarının Değerlendirilmesi	180
	4	Performans Bilgi Sisteminin Değerlendirilmesi	185
IV-		KURUMSAL KABİLİYET ve KAPASİTENİN DEĞERLENDİRİLMESİ	186
	A)	Üstünlükler	187
	B)	Zayıflıklar	187
	C)	Değerlendirme	188
V-		ÖNERİ VE TEDBİRLER	190
		EKLER	192
	1	Üst Yöneticinin Kontrol İç Güvence Beyanı	193
	2	Harcama Birim Yetkililerinin Kontrol İç Güvence Beyanı	194
	3	Mali Hizmet Birim Yöneticisinin Kontrol İç Güvence Beyanı	195



SUNUŞ

5302 sayılı İl Özel İdaresi Kanunu'nun 39'ncü maddesi kapsamında, 5018 sayılı Kamu Mali Yönetimi ve Kontrol Kanunu ile kalkınma planları ve programlarında yer alan politika ve hedefler doğrultusunda kamu kaynaklarının etkili, verimli ve ekonomik bir şekilde elde edilmesi, kullanılmasını, hesap verilebilirliği ve mali saydamlığı sağlamak üzere, kamu mali yapısını ve işleyişini, kamu bütçesinin hazırlanmasını, uygulanmasını, tüm mali işlemlerin muhasebeleştirilmesini, raporlanmasını ve mali kontrolü düzenlemesi amaçlanmıştır.

5018 sayılı Kamu Mali Yönetimi ve Kontrol Kanununun 41'nci maddesinde; Kamu idarelerinin stratejik planlama ve performans programları uyarınca yürütülen faaliyetlerini belirlenmiş performans göstergelerine göre, hedef ve gerçekleştirme durumlarında meydana gelen sapmaların nedenlerini açıklayacak ve idarenin faaliyet sonuçlarını gösterecek şekilde mali ve hesap verme sorumluluğunun en önemli unsurlarından olan faaliyet raporlarını bir yıllık bütçe uygulanmasının sonrasında raporlamaları hükme bağlanmıştır.

Adıyaman İl Özel İdaresi tarafından, İlin sınırları içerisinde eğitimden sağlığa, çevre ve şehircilik hizmetlerinden aile ve sosyal politika hizmetlerine kadar; belediye sınırları dışında ise, köyde yaşayan vatandaşlarımızın şehirdekilerle aynı oranda temel hizmetlerden istifade edebilmelerine, kırsal altyapı ve çevreye ilişkin pek çok görevi yerine getirirken kaynaklarını etkili ve verimli kullanılmasına önem verilmiştir. Ayrıca idare, bütçe ve performans programları hazırlarken mahalli müşterek niteliğe haiz yatırım hizmetlerine öncelik vererek merkezi idarenin ulaşamadığı en ücra yerleşim birimlerine dahi hizmetlerin ulaşmasına gayret gösterilmektedir.

Çağdaş, katılımcı ve şeffaflık ilkesi ile hesap verme sorumluluğuna dayalı bir yönetim anlayışı içerisinde hazırlanan 2015 faaliyet raporunun başta İl Genel Meclisi Üyelerimiz olmak üzere tüm kamuoyunun bilgisine sunar, bu raporun hazırlanmasında ve faaliyetlerin gerçekleşmesinde emeği geçen Genel Sekreter, Genel Sekreter Yardımcısı, birim yöneticileri ve mensuplarına teşekkür eder, bu çalışmanın gelecek yıllara ışık tutmasını temenni ederim.

Mahmut DEMİRTAŞ
Vali

GENEL BİLGİLER

-Misyön

-Vizyön

-Yetki, Görev ve Sorumluluklar

- İdareye İlişkin Bilgiler

I- GENEL BİLGİLER:

A-MİSYON VE VİZYON

Adıyaman İl Özel İdaresinin Misyonu

Adıyaman İlindeki kişi ve kuruluşlara yönelik, başta eğitim, sağlık, tarım, çevre, kültür, gençlik spor, dinlenme, imar ve bayındırlık alanlarında olmak üzere kanunlarla belirlenen kamu hizmetlerini, katılımcılık, etkinlik, saydamlık, şeffaflık, hesap verebilirlik ilkeleri çerçevesinde yürütmek; il özel idaresinin kaynaklarının bir plan dâhilinde, rasyonel bir biçimde dağılımını ve kullanımını sağlayarak kırsal ve kentsel kesimler arasındaki gelişmişlik farkını asgariye indirerek halkın yaşam kalitesini ve ilin refah düzeyini yükseltmektir.

Adıyaman İl Özel İdaresinin Vizyonu

Çağdaş, güvenilir, yerinden yönetim anlayışını yerleştirmiş, kır-kent arasındaki farklılıkları en aza indiren, hizmet sunumunda kaliteyi esas alan;

- ✓ **Açık-Şeffaf,**
- ✓ **İnsan Odaklı,**
- ✓ **Öngörülü,**
- ✓ **İhtiyaçlara duyarlı bir kuruluş olmaktır.**

İlkelerimiz

- Güvenilirlik,
- Karar alma, uygulama ve eylemde şeffaflık ve açıklık
- Doğaya, tarihi dokuya ve insana saygı,
- Katılımcı ve paylaşımcı bir yöntem,
- Adalet ve tarafsızlık,
- Sosyal idare anlayışı,
- Gelişmeye açık, öğrenen ve öğreten, çözüm üreten bir kurum,
- Kaynakların ve zamanın etkin, verimli kullanılması,
- Teknolojiyi kullanarak yenilikleri takip etmek, değişimi yönetmek,
- Güler yüzlü ve yapıcı anlayış,
- Çalışan ve vatandaş memnuniyeti,
- Stratejik yatırım planında öngörülen yatırım ve hizmetlerin belirlenmesinde, planlanmasında, uygulanmasında ve denetlenmesinde katılımcılık ilkesine bağlı kalınacaktır.

- İlçelerin, beldelerin ve köylerin her türlü yatırım ve hizmet ihtiyacı giderilmek suretiyle bu alanlarda işsizlik ve göçün önüne geçecek yatırım ve hizmetlere öncelik verilecektir.

- Kamusal yatırımlarda mevzuatlara ve tasarruf tedbirlerine uyulacaktır. Yatırım ve hizmetlerin ihale sürecinden teslim alınma sürecine kadar olan her kademesinde mevzuata uygunluk aranacak, kamunun ve halkın menfaatleri göz önünde tutulacaktır.

- Kamusal bilgilendirme yapılarak yatırım ve hizmetlerde şeffaflık sağlanacaktır. Stratejik yatırım planı ile ilgili tüm süreçler ve sonuçlar kamu ile paylaşılacaktır.

- Fiziksel altyapılar çağın gerektirdiği standartlarda ve amaca hizmet edecek şekilde projelendirilecek ve uygulanacaktır.

- İl özel idaresi kaynakları ile yalnızca fiziki nitelikli yatırımlar değil, hizmet sunumunun kalitesini artıracak yatırımlar da desteklenecektir.

- Nüfusun yoğun olduğu bölgelerde kamusal yatırımlara daha fazla ağırlık verilecektir. Hizmet ve yatırım yapılacak alanlardaki nüfus yoğunluğu, üretim gücü ve potansiyeller önemli seçilme kriteri olacaktır.

- Kamusal kaynakların kullanılmasında, planlamasında, uygulamasında ve denetlenmesinde teknoloji kullanım düzeyi gerçekleştirilecek, bu konuda il özel idaresi ve diğer kuruluşlar sürekli desteklenecektir.

- Sektörel olarak Adıyaman İl Özel İdaresi yatırım ve hizmetlere ilişkin temel amaçlarını ve politikalarını belirlemiştir. Sektörel amaçlara ve politikalara uygun olmayan projeler desteklenmeyecektir.

B- YETKİ GÖREV VE SORUMLULUKLAR:

İl Özel İdaresinin Görev ve Sorumlulukları

İl Özel İdaresi mahallî müşterek nitelikte olmak şartıyla;

(Ek fıkra: 1.7.2006–5538/26 md.) il özel idaresi bütçesinden, emniyet hizmetlerinin gerektirdiği teçhizat alımıyla ilgili harcamalar yapılabilir.

İl çevre düzeni plânı; valinin koordinasyonunda, büyükşehirlerde büyükşehir belediyeleri, diğer illerde il belediyesi ve il özel idaresi ile birlikte yapılır. İl çevre düzeni plânı belediye meclisi ile il genel meclisi tarafından onaylanır.

(Ek cümle: 01.07.2006–5538/26 md.) belediye sınırları il sınırı olan büyükşehir belediyelerinde il çevre düzeni planı ilgili büyükşehir belediyeleri tarafından yapılır veya yaptırılır ve doğrudan belediye meclisi tarafından onaylanır.

Hizmetlerin yerine getirilmesinde öncelik sırası, il özel idaresinin malî durumu, hizmetin ivediliği ve verildiği yerin gelişmişlik düzeyi dikkate alınarak belirlenir.

İl özel idaresi hizmetleri, vatandaşlara en yakın yerlerde ve en uygun yöntemlerle sunulur, hizmet sunumunda özür, yaşlı, düşkün ve dar gelirlilerin durumuna uygun yöntemler uygulanır.

Hizmetlerin diğer mahallî idareler ve kamu kuruluşları arasında bütünlük ve uyum içinde yürütülmesine yönelik koordinasyon o ilin valisi tarafından sağlanır.

İl Özel İdaresinin Yetkileri ve İmtiyazları:

a) Kanunlarla verilen görev ve hizmetleri yerine getirebilmek için her türlü faaliyette bulunmak, gerçek ve tüzel kişilerin faaliyetleri için kanunlarda belirtilen izin ve ruhsatları vermek ve denetlemek.

b) Kanunların il özel idaresine verdiği yetki çerçevesinde yönetmelik çıkarmak, emir vermek, yasak koymak ve uygulamak, kanunlarda belirtilen cezaları vermek.

c) Hizmetlerin yürütülmesi amacıyla, taşınır ve taşınmaz malları almak, satmak, kiralamak veya kiraya vermek, takas etmek, bunlar üzerinde sınırlı aynî hak tesis etmek.

d) Borç almak ve bağış kabul etmek.

e) Vergi, resim ve harçlar dışında kalan ve miktarı yirmibeşmilyar Türk Lirasına kadar olan dava konusu uyuşmazlıkların anlaşmayla tasfiyesine karar vermek.

f) Özel kanunları gereğince il özel idaresine ait vergi, resim ve harçların tarh, tahakkuk ve tahsilini yapmak.

g) Belediye sınırları dışındaki gayri sıhî müesseseler ile umuma açık istirahat ve eğlence yerlerine ruhsat vermek ve denetlemek. (Ek cümle: 6.3.2007–5594/4 md.) Ancak, sivil hava ulaşımına açık havaalanları bünyesinde yer alan tüm tesislere işyeri açma ve çalışma ruhsatı dâhil her türlü ruhsat, Sivil Havacılık Genel Müdürlüğü tarafından verilir. Bu konuya ilişkin usul ve esaslar Sivil Havacılık Genel Müdürlüğüne hazırlanacak bir yönetmelikle düzenlenir.

İl özel idaresi, hizmetleri ile ilgili olarak, halkın görüş ve düşüncelerini belirlemek amacıyla kamuoyu yoklaması ve araştırması yapabilir. İl özel idaresinin mallarına karşı suç işleyenler Devlet malına karşı suç işlemiş sayılır. (Ek cümle: 1.7.2006–5538/26 md.) 2886 sayılı Devlet İhale Kanunu'nun 7'inci maddesi hükümleri il özel idaresi taşınmazları hakkında da uygulanır. *İl özel idaresinin proje karşılığı borçlanma yoluyla elde edilen gelirleri, vergi, resim ve harçları, şartlı bağışlar ve kamu hizmetlerinde fiilen kullanılan malları haczedilemez.*

İl Özel İdaresine Tanınan Muafiyetler:

İl özel idaresinin kamu hizmetlerine ayrılan veya kamunun yararlanmasına açık, gelir getirmeyen taşınmaz mallar ile bunların inşa kullanımları katma değer vergisi ile özel tüketim vergisi hariç her türlü vergi, resim, harç ve katılma paylarından muafır.

İl Özel İdaresinin Organları:

Vali

İl Genel Meclisi

İl Encümeni

Vali

5302 sayılı İl Özel İdaresi Kanununa göre vali, il özel idaresinin başı ve tüzel kişiliğinin temsilcisidir. Bu niteliği ile aynı zamanda il encümenin başkanıdır. Vali, il özel idaresinin en üst amiri olarak kurumu yönetmek, hak ve menfaatlerini korumakla yükümlüdür. Kanun valiyeye il özel idaresinin kurumsal stratejilerini oluşturmak, il özel idaresini stratejik plana uygun olarak yönetmek, bu stratejilere uygun olarak bütçeyi hazırlatmak, faaliyetlerin ve personelin performans ölçütlerini belirlemek, uygulamak, izlemek ve bunlarla ilgili raporları meclise sunmak görevini vermiştir.

Valinin Görev ve Yetkileri:

- a) İl özel idaresi teşkilâtının en üst amiri olarak il özel idaresi teşkilâtını sevk ve idare etmek, İl Özel İdaresine hak ve menfaatlerini korumak.
- b) İl özel idaresini stratejik plâna uygun olarak yönetmek, il özel idaresinin kurumsal stratejilerini oluşturmak, bu stratejilere uygun olarak bütçeyi, il özel idaresi faaliyetlerinin ve personelinin performans ölçütlerini hazırlamak ve uygulamak, izlemek ve değerlendirmek, bunlarla ilgili raporları meclise sunmak.
- c) İl özel idaresini devlet dairelerinde ve törenlerde, davacı veya davalı olarak da yargı yerlerinde temsil etmek veya vekil tayin etmek.
- d) İl encümenine başkanlık etmek.
- e) İl özel idaresinin taşınır ve taşınmaz mallarını idare etmek.
- f) İl özel idaresinin gelir ve alacaklarını takip ve tahsil etmek.
- g) Yetkili organların kararını almak şartıyla sözleşme yapmak.
- h) İl genel meclisi ve encümen kararlarını uygulamak.
- i) Bütçeyi uygulamak, bütçede meclis ve encümenin yetkisi dışında kalan aktarmaları yapmak.
- j) İl özel idaresi personelini atamak.
- k) İl özel idaresi, bağlı kuruluşlarını ve işletmelerini denetlemek.
- l) Şartsız bağışları kabul etmek.
- m) İl halkının huzur, esenlik, sağlık ve mutluluğu için gereken önlemleri almak.
- n) Bütçede yoksul ve muhtaçlar için ayrılan ödeneği kullanmak.
- o) Kanunlarla il özel idaresine verilen ve il genel meclisi veya il encümeni kararını gerektirmeyen görevleri yapmak ve yetkileri kullanmak.

İl Genel Meclisi:

İl genel meclisi, il özel idaresinin karar organıdır ve ilgili kanunda gösterilen esas ve usullere göre ildeki seçmenler tarafından seçilmiş üyelerden oluşur. İl genel meclisine kanunla özel yetkiler verilmiştir ve çalışmalarını bu yetkiler çerçevesinde gerçekleştirir. İl genel meclisi, üyeleri arasından gizli oyla seçilen il genel meclisi başkanı tarafından yönetilir. Adıyaman İl Genel Meclisi 30 üyeden oluşmaktadır.

İl Genel Meclisi'nin Görev ve Yetkileri;

- a) Stratejik plân ile yatırım ve çalışma programlarını, il özel idaresi faaliyetlerini ve personelinin performans ölçütlerini görüşmek ve karara bağlamak.
- b) Bütçe ve kesin hesabı kabul etmek, bütçede kurumsal kodlama yapılan birimler ile fonksiyonel sınıflandırmanın birinci düzeyleri arasında aktarma yapmak.
- c) Belediye sınırları il sınırı olan il çevre düzeni plânı ile belediye sınırları dışındaki alanların imar plânlarını görüşmek ve karara bağlamak.
- d) Borçlanmaya karar vermek.
- e) Bütçe içi işletmeler ile Türk Ticaret Kanunu'na tâbi ortaklıklar kurulmasına veya bu ortaklıklardan ayrılmaya, sermaye artısına ve gayrimenkul yatırım ortaklığı kurulmasına karar vermek.

f) Taşınmaz mal alımına, satımına, trampa edilmesine, tahsisine, tahsis seklinin değiştirilmesine veya tahsisli bir taşınmazın akar haline getirilmesine izin; üç yıldan fazla kiralanmasına ve süresi yirmibeş yılı geçmemek kaydıyla bunlar üzerinde sınırlı aynî hak tesisine karar vermek.

g) Şartlı bağışları kabul etmek.

i) İl özel idaresi adına imtiyaz verilmesine ve il özel idaresi yatırımlarının yap-işlet veya yap-işlet-devret modeli ile yapılmasına, il özel idaresine ait şirket, işletme ve iştiraklerin özelleştirilmesine karar vermek.

j) Encümen üyeleri ile ihtisas komisyonları üyelerini seçmek.

k) İl özel idaresi tarafından çıkarılacak yönetmelikleri kabul etmek.

l) Norm kadro çerçevesinde il özel idaresinin ve bağlı kuruluşlarının kadrolarının ihdas, iptal ve değiştirilmesine karar vermek.

m) Yurt içindeki ve yurt dışındaki mahallî idareler ve mahallî idare birlikleriyle karşılıklı işbirliği yapılmasına karar vermek.

n) Diğer mahallî idarelerle birlik kurulmasına, kurulmuş birliklere katılmaya veya ayrılmaya karar vermek.

o) İl özel idaresine kanunlarla verilen görev ve hizmetler dışında kalan ve ilgililerin isteğine bağlı hizmetler için uygulanacak ücret tarifelerini belirlemek.

İl Encümeni;

İl encümeni valinin başkanlığında, il genel meclisinin her yıl kendi üyeleri arasından bir yıl için gizli oyla seçeceği üç üye ile biri Genel Sekreter olmak üzere valinin her yıl birim amirleri arasından seçeceği üç üyeden oluşur.

Encümenin görev ve yetkileri;

a) Stratejik plân ve yıllık çalışma programı ile bütçe ve kesin hesabı inceleyip, il genel meclisine görüş bildirmek.

b) Yıllık çalışma programına alınan işlerle ilgili kamulaştırma kararlarını almak ve uygulamak.

c) Öngörülme-yen giderler ödeneğinin harcama yerlerini belirlemek.

d) Bütçede fonksiyonel sınıflandırmanın ikinci düzeyleri arasında aktarma yapmak.

e) Kanunlarda öngörülen cezaları vermek.

f) Vergi, resim ve harçlar dışında kalan ve miktarı beşmilyar TL'ye kadar olan ihtilafların sulhen haline karar vermek.

g) Taşınmaz mal satımına, trampa edilmesine ve tahsisine ilişkin kararları uygulamak, süresi üç yılı geçmemek üzere kiralanmasına karar vermek.

h) Belediye sınırları dışındaki umuma açık yerlerin açılış ve kapanış saatlerini belirlemek.

i) Vali tarafından havale edilen konularda görüş bildirmek

j) Kanunlarla verilen diğer görevleri yapmak.

C- İDAREYE İLİŞKİN BİLGİLER:

1-FİZİKSEL YAPI:

a) Hizmet Binası ve Konutlar:

İl Özel İdaresinin

Merkez İlçede;

- Hizmet Binalar:

4 adet hizmet binası (Hastane Caddesindeki hizmet binasında İl Genel Meclisi Başkanlığı, İl Encümen Başkanlığı, Encümen Müdürlüğü, Ruhsat ve Denetim Müdürlüğü hizmet vermektedir. Atatürk Bulvarı Kâhta yolundaki 2 adet hizmet binasında İl Genel Sekreterliği, Genel Sekreter Yardımcısı, Hukuk Müşavirliği, İnsan Kaynakları ve Eğitim Müdürlüğü, Yol ve Ulaşım Hizmetler Müdürlüğü, Su ve Kanal Hizmetler Müdürlüğü, Mali Hizmetler Müdürlüğü, İmar ve Kentsel İyileştirme Müdürlüğü, Destek Hizmetler Müdürlüğü, Plan, Proje, İnşaat ve Yatırım Müdürlüğü, Tarımsal Hizmetler Müdürlüğü ve KÖYDES Koordinasyon Bürosu hizmet vermektedir.

- Konutlar:

Vali Konağı (Atatürk Bulvarında)

b) Lojmanlar:

Siteler Mahallesindeki lojman 1 Blok, **20 Daire**,

İl Afet ve Acil Durum Müdürlüğü bitişiğindeki lojman **1 Daire**,

Valilik Konağı Civarındaki lojman 1 Blok, **8 Daire**,

Atatürk Bulvarı-Kâhta Yolu Üzerindeki lojman 2 Blok, **30 Daire** olmak üzere idaremizin

Toplam 59 adet lojmanı bulunmaktadır.

c) Dükkânlar:

- 3 adet dükkân, (Hastane Caddesindeki İl Genel Meclisi Başkanlığı hizmet binasında)

d) Atölye, Ambarlar ve Sosyal Tesisler:

- 1 adet makine ikmal atölyesi, (Atatürk Bulvarındaki Genel Sekreterlik hizmet sahasında)

- 4 adet Ambar (Demirbaş Ambarı, İnşaat Ambarı, Yedek Parça Ambarı, Akaryakıt Ambarı)

- 2 adet sosyal tesis, (1 adedi Beşpinar Mesire Alanı, 1 adedi Kırık Köprüsü Dinlenme Tesisi)

- İlçelerde Hizmet Binası, Lojman ve Bakımevleri;

- Besni İlçe Özel İdaresi: 1 adet hizmet binası **4 adet lojman**, 1 Bakımevi,

- Çelikhân İlçe Özel İdaresi: **6 adet lojman**, 1 Bakımevi,

- Gerger İlçe Özel İdaresi: 1 adet hizmet binası, **2 adet lojman**, 1 Bakımevi,

- Gölbaşı İlçe Özel İdaresi: **2 adet lojman**, 1 Bakımevi,

- Samsat İlçe Özel İdaresi: **1 adet lojman**,

- Sincik İlçe Özel İdaresi: **10 adet lojman**, (Hükümet Konağı Olarak Kullanılmaktadır) 1 Bakımevi,

- Tut İlçe Özel İdaresi: **4 adet lojman**,

İlçelerde toplam: **2 hizmet binası, 29 lojman** ile **5 Bakımevi** bulunmaktadır.

e) Makine Parkı:

Adıyaman İl Özel İdaresinin 2015 yılsonu itibariyle araç parkında bulunan kara taşıtları ve iş makinelerinin mevcudu ve ilçelere dağılımı tablo olarak aşağıda gösterilmiştir.

MAKİNE PARKI TABLOSU					
S.NO	MAKİNANIN CİNSİ	FAAL OLAN	DİĞER KURUMLARDA	EKONOMİK OLMAYAN	TOPLAM
1	Binek Otomobil	5	5	3	13
2	Pick-Up	24	1	4	29
3	Minibüs	1		1	2
4	Damperli Kamyon	21		10	31
5	Sabit Kasalı Kamyon	2		2	4
6	Çekici	2			2
7	Otobüs	2			2
8	Akaryakıt Tankeri	1			1
9	Greyder	10		8	18
10	Dozer	3		7	10
11	Lastikli Tekerlekli Traktör	1	1	1	3
12	Paletli Yükleyici			2	2
13	Lastikli Tekerlekli Yükleyici	8		1	9
16	Kanal Kazıcı ve Yükleyici	1	1		2
17	Asfalt Distribütörü	2		2	4
18	Roleytank	2			2
21	Vibrasyonlu Silindir	2		2	4
22	Seyyar Kaynak Makinesi	1		1	2
25	Paletli Ekskavatör	1			1
27	Jeep	1			1
28	Vidanjör	2			2
29	Asfalt Bakım Tamir Aracı	2			2
30	Asfalt Silindiri	2			2
31	Lastik Tekerlekli Silindir	1			1
32	Çöp Aracı	5			5
TOPLAM		102	8	44	154

Motorlu Araç Sayısı : **102**
Ekonomik olmayan Araç Sayısı : **44**
Diğer Kurumlardaki Araç Sayısı : **8**
Toplam Araç Sayısı : 154

NOT: 44 adet aracımız ekonomik ömrünü tamamlamış, bakım ve onarımları ekonomik bulunmamaktadır.

Araçların Birimlere Dağılımı:

MAKİNE PARKI TABLOSU													
İLÇELER		Merkez	Besni	Çelikhan	Gerger	Göğbaşı	Kâhta	Samsat	Sincik	Tut	Diğer Kurum	TOPLAM	Ekonomik Olmayan
Binek Araçlar	Otomobil	9									4	13	3
	Jeep	1										1	
Toplu Taşıma Araçları	Minibüs	2										2	1
	Otobüs	2										2	
Kamyonet	Pikap	22	1	1	1	1	1		1		1	29	4
Kamyon	Damperli Kamyon	31										31	10
	Sabit Kasalı Kamyon	4										4	2
İş Makineleri	Greyder	10	1	2	1	1	1		2			18	8
	Dozer	4		1	1	1	1		2			10	7
	Lastik Tekerlekli Kepçe (Yükleyici)	4		1	1	1	1		1			9	1
	Paletli Kepçe (Yükleyici)	2										2	2
	Vibrasyonlu Silindir	4										4	2
	Asfalt Yama Silindiri	2										2	
	Lastik Tekerlekli Silindir	1										1	
	Kanal Kazıcı (Yükleyici)	2										2	
	Çekici	2										2	
	Akaryakıt Tankeri	1										1	
	Asfalt Distribütörü	4										4	2
	Paletli Ekskavatör	1										1	
	Roleytank	2										2	
	Vidanjör	2										2	
	Lastik Tekerlekli Traktör	2									1	3	1
	Asfalt Yama Robotu	2										2	
Çöp Aracı (50 NC)	5										5		
Seyyar Kaynak Makinesi	2										2	1	
TOPLAM		123	2	5	4	4	4		6		6	154	44

TAŞITLARIN KULLANIM YERLERİ:

Adıyaman İl Özel İdaresinin 2015 yılsonu itibariyle araç parkında bulunan toplam 154 adet araç bulunduđu, kullanım yerlerine göre araçların dağılımı aşağıda gösterilmiştir.

OTOMOBİL:

İdaremizin makine parkında bulunan **13 adet binek araçlardan;**

8 adet İdareimiz hizmetlerinde,
2 adet Valilik Hizmetlerinde (makam Aracı),
1 adet İl Genel Meclis Başkanlığı hizmetlerinde,
1 adet Çevre Şehircilik İl Müdürlüğü hizmetlerinde,
1 adet Kâhta Kaymakamlığı hizmetlerinde kullanılmaktadır.

Ayrıca, valilik hizmetlerinde kullanılan **2 adet otomobilin** ruhsatları valilik adına kayıtlı olup, bu araçların bakım-onarım, akaryakıt ve diğer giderleri idareimiz tarafından karşılanmaktadır.

JEEP-MİDİBÜS-OTOBÜS:

Makine Parkında bulunan **1 adet jeep, 2 adet midibüs, 2 adet otobüs** idareimiz hizmetlerinde, kullanılmaktadır.

PİKAP:

Makina Parkında bulunan **29 adet pikabın, 22 adedi** idareimiz hizmetlerinde, **6 adedi** İlçe özel idareleri hizmetlerinde kullanılmaktadır. **1 adedi** ise, Valilik Oluru ile İl Afet ve Acil Durum Müdürlüğü hizmetlerinde görevlendirilmiştir.

DAMPERLİ VE KASALI KAMYON:

İdaremizin makine parkında bulunan **31 adet Damperli Kamyonun;**

22 adedi yol ve ulaşım yapım hizmetlerinde, **2 adet** seyyar kaynak makinesi montajlı, **3 adet** su tankı montajlı, **3 adet** sondaj hizmetlerinde, **1 adet** vinç montajlı olmak üzere toplam **31 adet damperli kamyon** idare hizmetlerinde kullanılmaktadır.

4 adet Kasalı Kamyonun kullanım yerleri ise; **2 adet** Sondaj hizmetlerinde, **2 adedi** ise idaremizin diğer hizmetlerinde kullanılmaktadır.

İŞ MAKİNELERİ (ARAÇLARI):

İdarenin araç parkında; **18 adet** Greyder, **10 adet** Dozer, **9 adet** Lastik Tekerlekli Kepçe, **2 adet** Paletli Kepçe, **4 adet** Vibrasyonlu Silindir, **2 adet** Asfalt Yama Silindiri, **1 adet** Lastik Tekerlekli Silindir, **2 adet** Kanal Kazıcı, **2 adet** Seyyar Kaynak Makinesi Konkasör, **2 adet** Çekici, **1 adet** Akaryakıt Tankeri, **4 adet** Asfalt Distribütörü, **1 adet** Paletli Ekskavatör, **2 adet** Roleytank (kırkayak), **2 adet** Vidanjör, **3 adet** Lastik Tekerlekli Traktör, **2 adet** Asfalt Yama Robotu, **5 adet** Çöp Aracı olmak üzere **72 adet iş aracı** bulunmaktadır.

Bunlardan, **7 adet** Greyder, **6 adet** Dozer, **5 adet** Lastik Tekerlekli Kepçe **21 adet iş aracı** İlçe özel idareleri hizmetlerinde kullanılmakta, **1 adet** Lastik Tekerlekli **Traktör** Organize Sanayi Başkanlığı hizmetlerine tahsis edilmiştir.

2- TEŞKİLAT YAPISI:

Adıyaman İl Özel İdaresinin teşkilat yapısı 5302 sayılı İl Özel İdaresi Kanunu gereği norm kadro usul ve esaslarına uygun yönetim şeması aşağıda görüldüğü şekilde oluşturulmuştur.

ADİYAMAN İL ÖZEL İDARESİ YÖNETİM ŞEMASI

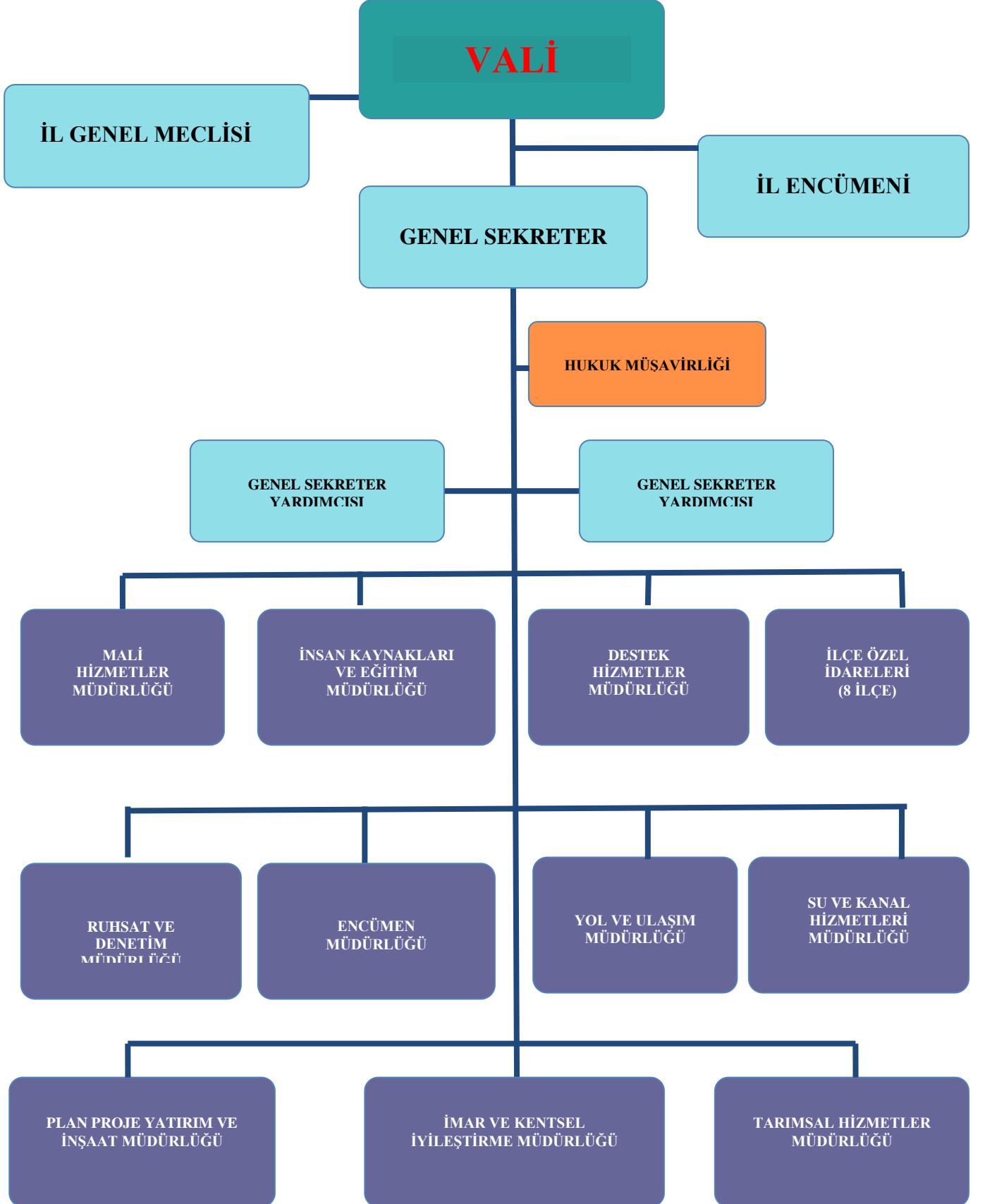

KURUMSAL YAPININ TANITILMASI

A) İL ÖZEL İDARESİNİN ORGANLARI

1- VALİ

2- İL GENEL MECLİSİ

3- İL ENCÜMENİ

B) ÜST YÖNETİM

1- ANA HİZMET BİRİMLERİ

2- BAĞLI BİRİMLER

3- KURUMSAL YAPININ TANITILMASI:

A) İl Özel İdaresi Organları:

04.03.2005 tarihinde Resmi Gazete'de yayımlanarak yürürlüğe giren 5302 sayılı İl Özel İdaresi Kanunu, il özel idaresinin karar organlarını il genel meclisi, il encümeni ve vali olarak tanımlanmıştır. Aşağıdaki bölümlerde bu organların il özel idaresiyle olan ilişkileri üzerinde durulmuştur.

1. Vali:

5302 sayılı İl Özel İdaresi Kanununa göre Vali, il özel idaresinin başı ve tüzel kişiliğinin temsilcisidir. Bu niteliği ile aynı zamanda il encümenin başkanıdır. Vali, il özel idaresinin en üst amiri olarak kurumu yönetmek, hak ve menfaatlerini korumakla yükümlüdür. Kanun valiye il özel idaresinin kurumsal stratejilerini oluşturmak, il özel idaresini stratejik plana uygun olarak yönetmek, bu stratejilere uygun olarak bütçeyi hazırlamak, faaliyetlerin ve personelin performans ölçütlerini belirlemek, uygulamak, izlemek ve bunlarla ilgili raporları meclise sunmak görevini vermiştir.

2. İl Genel Meclisi:

İl genel meclisi, il özel idaresinin karar organıdır ve ilgili kanunda gösterilen esas ve usullere göre ildeki seçmenler tarafından seçilmiş üyelere oluşur. İl genel meclisine kanunla özel yetkiler verilmiştir ve çalışmalarını bu yetkiler çerçevesinde gerçekleştirir. İl genel meclisi, üyeleri arasından gizli oyla seçilen il genel meclisi başkanı tarafından yönetilir.

3. İl Encümeni:

5302 sayılı İl Özel İdaresi Kanununa göre il encümeni valinin başkanlığında, il genel meclisinin her yıl kendi üyeleri arasından bir yıl için gizli oyla seçeceği üç üye ile biri genel sekreter olmak üzere valinin her yıl birim amirleri arasından seçeceği üç üyeden oluşur. Böylece İl encümeni toplam 7 kişiden oluşması öngörülmüştür. Valinin katılmadığı encümen toplantısına genel sekreter başkanlık eder.

B) Üst Yönetim:

Üst yönetim; vali, genel sekreter ve yardımcısından oluşur. Vali, il özel idaresinin başı ve tüzel kişiliğinin temsilcisidir. Genel Sekreter, il özel idaresi hizmetlerini vali adına ve onun emirleri yönünde, mevzuat hükümlerine, il genel meclisi ve il encümeni kararlarına, il özel idaresinin amaç ve politikalarına, stratejik plan ve yıllık performans planına göre düzenleyen ve yürüten kişidir. Genel Sekreter, belirlenen hizmetlerin yürütülmesinden valiye karşı sorumludur.

1. Ana Hizmet Birimleri:

İl Özel İdaresinde yer alan Mali Hizmetler Müdürü, İnsan Kaynakları ve Eğitim Müdürlüğü, Encümen Müdürlüğü, Ruhsat ve Denetim Müdürlüğü, İmar ve Kentsel İyileştirme Müdürlüğü, Yol ve Ulaşım Hizmetleri Müdürlüğü, Tarımsal Hizmetler Müdürlüğü, Su ve Kanal Hizmetleri Müdürlüğü, Destek Hizmetleri Müdürlüğü ve Plan Proje Yatırım ve İnşaat Müdürlüğü temel fonksiyonları icra ederler.

2. Bağlı Birimler:

İl Özel İdaresi mevcut 8 ilçede teşkilatlanmış olup; İlçe Özel İdareleri: *Besni İlçe Özel İdaresi, Çelikhan İlçe Özel İdaresi, Gerger İlçe Özel İdaresi, Gölbaşı İlçe Özel İdaresi, Kâhta İlçe Özel İdaresi, Samsat İlçe Özel İdaresi, Sincik İlçe Özel İdaresi, Tut Besni İlçe Özel İdaresi* olarak ilçelerde İl Özel İdaresinin görevlerini ifa etmektedirler.

5302 sayılı İl Özel İdaresi Kanunu'nun yürürlüğe girmesiyle mevcut örgüt yapısının incelenerek ve analiz edilmesi sonucunda norm kadro standartlarına uygun olarak değişiklik yapılmış ve Adıyaman İl Özel İdaresinin Teşkilat şemasında yer alan birimler aşağıdaki şekilde oluşturulmuştur:

- 1- Genel Sekreter
- 2- Genel Sekreter Yardımcısı
- 3- Hukuk Müşavirliği
- 4- Mali Hizmetler Müdürlüğü
- 5- Encümen Müdürlüğü
- 6- İnsan Kaynakları ve Eğitim Müdürlüğü
- 7- Ruhsat ve Denetim Müdürlüğü
- 8- İmar ve Kentsel İyileştirme Müdürlüğü
- 9- Yol ve Ulaşım Hizmetleri Müdürlüğü
- 10- Tarımsal Hizmetler Müdürlüğü
- 11- Su ve Kanal Hizmetleri Müdürlüğü
- 12- Destek Hizmetleri Müdürlüğü
- 13- Plan, Proje, Yatırım ve İnşaat Müdürlüğü
- 14- 8 İlçe Özel İdare Müdürlüğü

3. Bilgi ve Teknolojik Kaynaklar:

İl Özel İdaresinin tüm birimleri yeterli bilgisayar ve teknik donanımına sahip hale getirilmiş, internet bağlantısı yaygınlaştırılarak hizmetlerimizin daha hızlı icrası ile şeffaflık ve katılımcılık ilkesine uygun hizmet verilmesi için gerekli tedbirler alınmıştır.

-Bilgi işlem ağının korunması için lisanslı güvenlik sistemi (fortigate) kurulmuştur.

-İdareye ait WEB sitesi hazırlanmıştır.

Birimlerin iş ve işlemlerini yürütmeleri için bilgisayar ve yazılım programları (personel özlük hakları programları, icra takip programı, Bütçe Muhasebe Otomasyon Programı, Mali Bilgilerin Merkezi Yönetime aktarılmasına ilişkin Kullanıcı Bilgi Sistemi Programı, teknik işlemlere ilişkin e-içişleri, sosyal güvenlik kurumu e-bildirge ve vergi dairesi işlemleri için e-beyanname programları, birimler arası bilgi alışverişini sağlayan ağ sistemi vb.) kurulmuştur.

Adres Dayalı Kayıt Sistemi, UAVT Sistemi ile ilgili program kurulmuştur.

Arazi şartlarında çalışan personelin çalışmaları veri kayıtları için GPRS cihazları ve dijital fotoğraf makinesi temin edilmiştir.

Haberleşmenin sağlanması için ihtiyaç duyulan fax sistemi, vatandaş ve kamu kuruluşları ile iletişimin sağlanması için telefon santrali kurulmuştur.

4. İNSAN KAYNAKLARI:

10 Nisan 2012 gün ve 28260 Sayılı Resmi Gazete’de yayımlanan İçişleri Bakanlığı İl Özel İdareleri Norm Kadro İlke ve Standartlarına dair Yönetmelikte Değişiklik Yapılmasına İlişkin Yönetmelikteki Ek-1 Özel İdareler Tasnif Cetveli B-5 (400.000–599.999) Grubunda yer alan Adıyaman İlinin Norm Kadro Cetveli aşağıda gösterilmiştir.

ADİYAMAN İL ÖZEL İDARESİ NORM KADROSU

SINIFI	NORM KADRO
GENEL SEKRETER	1
GENEL SEKRETER YARDIMCISI	2
HUKUK MÜŞAVİRİ	1
AVUKAT	3
MÜDÜR	14
UZMAN	7
ŞEF	28
MALİ HİZMETLER UZMANI	2
MALİ HİZMETLER UZMAN YARDIMCISI	1
İDARİ PERSONEL	61
TEKNİK PERSONEL	50
SAĞLIK PERSONELİ	16
YARDIMCI HİZMET PERSONELİ	24
MEMUR KADROLARI TOPLAMI	210
SÜREKLİ İŞÇİ TOPLAMI	105
NORM KADRO TOPLAMI	315

MEVCUT PERSONEL DURUMU:

Adıyaman İl Özel İdaresinde 42 Genel İdare Hizmetleri, 48 Teknik Hizmetler, 5 Yardımcı Hizmetler, 237 Sürekli İşçi ve 2 Sözleşmeli Personel olmak üzere **toplam 334 personeli** mevcuttur.

Personel Kadro Durumu Tablosu

S. NO	KADRO UNVANLAR	SINIFI	TOPLAM
1	Genel Sekreter	GİH	1
2	Genel Sekreter Yardımcısı	GİH	2
3	Şube Müdürü	GİH	8
4	Müdür (Şahsa Bağlı)	GİH	3
5	İlçe Özel İdare Müdürü	GİH	5
6	Eğitim Uzmanı	GİH	1
7	Şef	GİH	2
8	Muhasebeci	GİH	1
9	V.H.K.İ	GİH	19
Genel İdare Hizmetleri Personel Toplamı			42
11	İnşaat Mühendisi	TH	15
12	Makine Mühendisi	TH	5
13	Elektrik Mühendisi	TH	1
14	Harita Mühendisi	TH	1
15	Ziraat Mühendisi	TH	2
16	Jeoloji Mühendisi	TH	2
17	Jeofizik Mühendisi	TH	3
18	Kimya Mühendisi	TH	1
19	Maden Mühendisi	TH	1
20	Şehir Plancısı	TH	2
21	Peyzaj Mimarı	TH	1
22	Tekniker	TH	10
23	Teknisyen	TH	4
Teknik Hizmetler Personel Toplamı			48
24	Avukat (Tam Zamanlı Sözleşmeli)	AH	1
25	Avukat (Kısmi Sözleşmeli)	AH	1
Sözleşmeli Personel Toplamı			2
26	Bekçi	YDH	2
27	Aşçı	YDH	1
28	Hizmetli	YDH	2
Yardımcı Hizmetler Personel Toplamı			5
29	Sürekli İşçi	İşçi	237
GENEL PERSONEL TOPLAMI			334



Kenan DOĞAN İl Özel İdare Genel Sekreteri

İl Özel İdare Genel Sekreterinin Görev ve Yetkileri:

5302 sayılı İl Özel İdaresi Kanununun 35'inci maddesi gereğince Genel Sekreter, İl Özel İdaresi hizmetlerini Vali adına ve onun emirleri yönünde, mevzuat hükümlerine, İl Genel Meclisi ve İl Encümeni kararlarına, İl Özel İdaresinin amaç ve politikalarına, stratejik plan, yıllık çalışma programına göre düzenleyip yürütmekle görevli olup, bu amaçla İl Özel İdaresi kuruluşlarına gereken emirleri verir ve bunların uygulanmasını sağlar.

SUNULAN HİZMETLER

İlçe Özel İdareler

1- Besni

2- Çelikhan

3- Gerger

4- Gölbaşı

5- Kâhta

6- Samsat

7- Sincik

8- Tut

5. SUNULAN HİZMETLER:

İLÇE ÖZEL İDARELERİ

5302 sayılı İl Özel İdaresi Kanununun 35'nci maddesine göre İlçelerde özel idare işlemlerini yürütmek amacıyla ilçe özel idare teşkilatının oluşturulması öngörülmüştür.

İlçe özel idare teşkilatları üst birim olarak kaymakamlıklara bağlıdır.

Görev ve Sorumlulukları:

-5302 sayılı İl Özel İdaresi Kanunu çerçevesinde Özel İdare organlarınca alınan kararlar doğrultusunda hizmetleri yürütmek.

-5018 sayılı Kanunu gereği muhasebe yetkilisi görevlerini yürütmek.

-Mevzuat gereği ve Kaymakamın verdiği diğer görevleri yürütmek.

-İl Özel İdaresi'nin iş ve işlemleriyle ilgili istenen her türlü bilgi; evrak, rapor vb. çalışma sonuçlarını zamanında ilgili birime göndermek.

-İl Özel İdaresi stratejik plan hedeflerine uygun ilçe faaliyetlerini gerçekleştirmek, sonuçlarını raporlamak.

BESNİ İLÇE ÖZEL İDARESİ:

2015 YILI TOPLAM ÖDENEK HARCAMA DURUMU

TOPLAM ÖDENEK MİKTARI	TOPLAM HARCAMA MİKTARI	GERÇEKLEŞTİRME ORANI
11.988.085,35	11.584.794,36	96,64

2015 YILI GELİRLERİNİN FİNANSAL DAĞILIMI

2014 YILINDAN DEVREDEN ÖDENEK	BÜTÇE İLE VERİLEN ÖDENEK	TAHSİSLİ ÖDENEK	TOPLAM ÖDENEK
1.241.882,53	181.000,00	10.565.202,82	11.988.085,35

2015 YILI GİDERLERİNİN FİNANSAL DAĞILIMI

05 FİNANS	ORAN (%)	08 FİNANS	ORAN (%)	TOPLAM GİDER	GENEL GİDERLERE GÖRE (%)
1.487.536,64	12,84	10.097.257,72	87,16	11.584.794,36	5,68

Adıyaman İl Özel İdaresinin 2015 yılı genel giderler toplamı **203.884.409,30 TL**'dir.

Genel giderlere göre Besni İlçe Özel İdaresinin gider oranı **%5,68**'dir.

CELİKHAN İLÇE ÖZEL İDARESİ:

2015 YILI TOPLAM ÖDENEK HARCAMA DURUMU

TOPLAM ÖDENEK MİKTARI	TOPLAM HARCAMA MİKTARI	GERÇEKLEŞTİRME ORANI
5.158.827,06	4.874.807,49	94,49

2015 YILI GELİRLERİNİN FİNANSAL DAĞILIMI

2014 YILINDAN DEVREDEN ÖDENEK	BÜTÇE İLE VERİLEN ÖDENEK	TAHSİSLİ ÖDENEK	TOPLAM ÖDENEK
363.565,55	283.000,00	4.512.261,51	5.158.827,06

2015 YILI GİDERLERİNİN FİNANSAL DAĞILIMI

05 FİNANS	ORAN (%)	08 FİNANS	ORAN (%)	TOPLAM GİDER	GENEL GİDERLERE GÖRE (%)
457.646,19	9,39	4.417.161,30	90,61	4.874.807,49	2,39

Adıyaman İl Özel İdaresinin 2015 yılı genel giderler toplamı **203.884.409,30 TL'dir.**

Genel giderlere göre Çelikhan İlçe Özel İdaresinin gider oranı **%2,39'dur.**

GERGER İLÇE ÖZEL İDARESİ:

2015 YILI TOPLAM ÖDENEK HARCAMA DURUMU

TOPLAM ÖDENEK MİKTARI	TOPLAM HARCAMA MİKTARI	GERÇEKLEŞTİRME ORANI
3.855.614,45	3.187.416,71	82,67

2015 YILI GELİRLERİNİN FİNANSAL DAĞILIMI

2014 YILINDAN DEVREDEN ÖDENEK	BÜTÇE İLE VERİLEN ÖDENEK	TAHSİSLİ ÖDENEK	TOPLAM ÖDENEK
692.946,32	128.000,00	3.034.668,13	3.855.614,45

2015 YILI GİDERLERİNİN FİNANSAL DAĞILIMI

05 FİNANS	ORAN (%)	08 FİNANS	ORAN (%)	TOPLAM GİDER	GENEL GİDERLERE GÖRE (%)
192.378,93	6,04	2.995.037,78	93,96	3.187.416,71	1,56

Adıyaman İl Özel İdaresinin 2015 yılı genel giderler toplamı **203.884.409,30 TL'dir.**

Genel giderlere göre Gerger İlçe Özel İdaresinin gider oranı **%1,56'dır.**

GÖLBAŞI İLÇE ÖZEL İDARESİ:

2015 YILI TOPLAM ÖDENEK HARCAMA DURUMU

TOPLAM ÖDENEK MİKTARI	TOPLAM HARCAMA MİKTARI	GERÇEKLEŞTİRME ORANI
3.545.382,24	2.830.079,11	79,82

2015 YILI GELİRLERİNİN FİNANSAL DAĞILIMI

2014 YILINDAN DEVREDEN ÖDENEK	BÜTÇE İLE VERİLEN ÖDENEK	TAHSİSLİ ÖDENEK	TOPLAM ÖDENEK
499.935,70	140.000,00	2.905.446,54	3.545.382,24

2015 YILI GİDERLERİNİN FİNANSAL DAĞILIMI

05 FİNANS	ORAN (%)	08 FİNANS	ORAN (%)	TOPLAM GİDER	GENEL GİDERLERE GÖRE (%)
237.156,80	8,38	2.592.922,31	91,62	2.830.079,11	1,39

Adıyaman İl Özel İdaresinin 2015 yılı genel giderler toplamı **203.884.409,30 TL**'dir.

Genel giderlere göre Gölbaşı İlçe Özel İdaresinin gider oranı **%1,39**'dur.

KÂHTA İLÇE ÖZEL İDARESİ:

2015 YILI TOPLAM ÖDENEK HARCAMA DURUMU

TOPLAM ÖDENEK MİKTARI	TOPLAM HARCAMA MİKTARI	GERÇEKLEŞTİRME ORANI
25.673.297,70	21.745.953,85	84,70

2015 YILI GELİRLERİNİN FİNANSAL DAĞILIMI

2014 YILINDAN DEVREDEN ÖDENEK	BÜTÇE İLE VERİLEN ÖDENEK	TAHSİSLİ ÖDENEK	TOPLAM ÖDENEK
10.766.272,88	253.000,00	14.654.024,82	25.673.297,70

2015 YILI GİDERLERİNİN FİNANSAL DAĞILIMI

05 FİNANS	ORAN (%)	08 FİNANS	ORAN (%)	TOPLAM GİDER	GENEL GİDERLERE GÖRE (%)
3.159.886,40	14,53	18.586.067,45	85,47	21.745.953,85	10,67

Adıyaman İl Özel İdaresinin 2015 yılı genel giderler toplamı **203.884.409,30 TL**'dir.

Genel giderlere göre Kâhta İlçe Özel İdaresinin gider oranı **%10,67**'dir.

SAMSAT İLÇE ÖZEL İDARESİ:

2015 YILI TOPLAM ÖDENEK HARCAMA DURUMU

TOPLAM ÖDENEK MİKTARI	TOPLAM HARCAMA MİKTARI	GERÇEKLEŞTİRME ORANI
3.656.317,13	3.535.989,00	96,71

2015 YILI GELİRLERİNİN FİNANSAL DAĞILIMI

2014 YILINDAN DEVREDEN ÖDENEK	BÜTÇE İLE VERİLEN ÖDENEK	TAHSİSLİ ÖDENEK	TOPLAM ÖDENEK
279.082,60	138.000,00	3.239.234,53	3.656.317,13

2015 YILI GİDERLERİNİN FİNANSAL DAĞILIMI

05 FİNANS	ORAN (%)	08 FİNANS	ORAN (%)	TOPLAM GİDER	GENEL GİDERLERE GÖRE (%)
186.086,53	5,26	3.349.902,47	94,74	3.535.989,00	1,73

Adıyaman İl Özel İdaresinin 2015 yılı genel giderler toplamı **203.884.409,30 TL**'dir.

Genel giderlere göre Samsat İlçe Özel İdaresinin gider oranı **%1,73**'tür.

SİNCİK İLÇE ÖZEL İDARESİ:

2015 YILI TOPLAM ÖDENEK HARCAMA DURUMU

TOPLAM ÖDENEK MİKTARI	TOPLAM HARCAMA MİKTARI	GERÇEKLEŞTİRME ORANI
3.053.046,89	2.895.801,73	94,85

2015 YILI GELİRLERİNİN FİNANSAL DAĞILIMI

2014 YILINDAN DEVREDEN ÖDENEK	BÜTÇE İLE VERİLEN ÖDENEK	TAHSİSLİ ÖDENEK	TOPLAM ÖDENEK
278.745,72	486.000,00	2.288.301,17	3.053.046,89

2015 YILI GİDERLERİNİN FİNANSAL DAĞILIMI

05 FİNANS	ORAN (%)	08 FİNANS	ORAN (%)	TOPLAM GİDER	GENEL GİDERLERE GÖRE (%)
723.457,66	24,98	2.172.344,07	75,02	2.895.801,73	1,42

Adıyaman İl Özel İdaresinin 2015 yılı genel giderler toplamı **203.884.409,30 TL**'dir.

Genel giderlere göre Sincik İlçe Özel İdaresinin gider oranı **%1,42**'dir.

TUT İLÇE ÖZEL İDARESİ:

2015 YILI TOPLAM ÖDENEK HARCAMA DURUMU

TOPLAM ÖDENEK MİKTARI	TOPLAM HARCAMA MİKTARI	GERÇEKLEŞTİRME ORANI
2.052.427,55	1.905.697,93	92,85

2015 YILI GELİRLERİNİN FİNANSAL DAĞILIMI

2014 YILINDAN DEVREDEN ÖDENEK	BÜTÇE İLE VERİLEN ÖDENEK	TAHSİSLİ ÖDENEK	TOPLAM ÖDENEK
195.999,59	145.500,00	1.710.927,96	2.052.427,55

2015 YILI GİDERLERİNİN FİNANSAL DAĞILIMI

05 FİNANS	ORAN (%)	08 FİNANS	ORAN (%)	TOPLAM GİDER	GENEL GİDERLERE GÖRE (%)
195.008,09	10,23	1.710.689,84	89,77	1.905.697,93	0,93

Adıyaman İl Özel İdaresinin 2015 yılı genel giderler toplamı **203.884.409,30 TL**'dir.

Genel giderlere göre Tut İlçe Özel İdaresinin gider oranı **%0,93**'tür.

SUNULAN HİZMETLER

Merkez Birimler

1- Özel Kalem

2- Mali Hizmetler

3- Yol ve Ulaşım Hizmetleri

4- Su ve Kanal Hizmetleri

5- Tarımsal Hizmetler

6- Destek Hizmetleri

7- İmar Kentsel ve İyileştirme

8- Plan, Proje, Yatırım ve İnşaat

9- İnsan Kaynakları ve Eğitim

10- Encümen

11- Ruhsat ve Denetim

ÖZEL KALEM:

2015 YILI TOPLAM ÖDENEK HARCAMA DURUMU

TOPLAM ÖDENEK MİKTARI	TOPLAM HARCAMA MİKTARI	GERÇEKLEŞTİRME ORANI
220.000,00	147.878,25	67,22

2015 YILI GELİRLERİNİN FİNANSAL DAĞILIMI

2014 YILINDAN DEVREDEN ÖDENEK	BÜTÇE İLE VERİLEN ÖDENEK	TAHSİSLİ ÖDENEK	TOPLAM ÖDENEK
0,00	220.000,00	0,00	220.000,00

2015 YILI GİDERLERİNİN FİNANSAL DAĞILIMI

05 FİNANS	ORAN (%)	08 FİNANS	ORAN (%)	TOPLAM GİDER	GENEL GİDERLERE GÖRE (%)
147.878,25	100	0,00	0	147.878,25	0,07

Adıyaman İl Özel İdaresinin 2015 yılı genel giderler toplamı **203.884.409,30 TL**'dir.

Genel giderlere göre Özel Kalem Biriminin gider oranı **%0,07**'dir.

MALİ HİZMETLER MÜDÜRLÜĞÜ:

Görev Tanımı:

Gelirlerin tahsili, giderlerin hak sahibine ödenmesi, para ve parayla ifade edilebilen değerler ile emanetlerin alınması, saklanması, ilgililere verilmesi, gönderilmesi ile diğer tüm mali işlemlerin kayıtlarının yapılması ve raporlanması işlemlerini yürütmek üzere Mali Hizmetler Müdürlüğü kurulmuştur.

Alt Birimler:

Muhasebe, Bütçe, Gelir, Strateji Geliştirme

2015 YILI TOPLAM ÖDENEK HARCAMA DURUMU

TOPLAM ÖDENEK MİKTARI	TOPLAM HARCAMA MİKTARI	GERÇEKLEŞTİRME ORANI
24.089.665,55	23.407.766,60	97,17

2015 YILI GELİRLERİNİN FİNANSAL DAĞILIMI

2014 YILINDAN DEVREDEN ÖDENEK	BÜTÇE İLE VERİLEN ÖDENEK	TAHSİSLİ ÖDENEK	TOPLAM ÖDENEK
8.076.360,24	5.150.000,00	10.863.305,31	24.089.665,55

2015 YILI GİDERLERİNİN FİNANSAL DAĞILIMI

05 FİNANS	ORAN (%)	08 FİNANS	ORAN (%)	TOPLAM GİDER	GENEL GİDERLERE GÖRE (%)
2.136.489,81	9,13	21.271.276,79	90,87	23.407.766,60	11,48

Adıyaman İl Özel İdaresinin 2015 yılı genel giderler toplamı **203.884.409,30 TL**'dir.

Genel giderlere göre Mali Hizmetler Müdürlüğünün gider oranı **%11,48**'dir.

5302 sayılı İl Özel İdaresi Kanunu'nun 6'ncı maddesi gereğince;

İl Özel İdaresi mahallî müşterek nitelikte olmak şartıyla;

“a) Gençlik ve spor Sağlık, tarım, sanayi ve ticaret; Belediye sınırları il sınırı olan Büyükşehir Belediyeleri hariç ilin çevre düzeni plânı, bayındırlık ve iskân, toprağın korunması, erozyonun önlenmesi, kültür, sanat, turizm, sosyal hizmet ve yardımlar, yoksullara mikro kredi verilmesi, çocuk yuvaları ve yetiştirme yurtları; ilk ve orta öğretim kurumlarının arsa temini, binalarının yapım, bakım ve onarımı ile diğer ihtiyaçlarının karşılanmasına ilişkin hizmetleri il sınırları içinde,

b) İmar, yol, su, kanalizasyon, katı atık, çevre, acil yardım ve kurtarma (...)⁽¹⁾; orman köylerinin desteklenmesi, ağaçlandırma, park ve bahçe tesisine ilişkin hizmetleri belediye sınırları dışında,

Yapmakla görevli ve yetkilidir.

(Ek fıkra: 3/7/2005-5393/85 md.; Değişik ikinci fıkra: 24/7/2008-5793/42 md.) Bakanlıklar ve diğer merkezi idare kuruluşları; **yapım, bakım ve onarım işleri**, devlet ve il yolları, içme suyu, sulama suyu, kanalizasyon, enerji nakil hattı, sağlık, eğitim, kültür, turizm, çevre, imar, bayındırlık, iskan, gençlik ve spor gibi hizmetlere ilişkin yatırımlar ile bakanlıklar ve diğer merkezi idare kuruluşlarının görev alanına giren diğer yatırımları, kendi bütçelerinde bu hizmetler için ayrılan ödenekleri il özel idarelerine aktarmak suretiyle gerçekleştirebilir.

Aktarma işlemi ilgili bakanın onayıyla yapılır ve bu ödenekler tahsis amacı dışında kullanılamaz. İş, il özel idaresinin tabi olduğu usul ve esaslara göre sonuçlandırılır. İl özel idareleri de bütçe imkânları ölçüsünde bu yatırımlara kendi bütçesinden ödenek aktarabilir. Bu fıkraya göre, bakanlıklar ve diğer merkezi idare kuruluşları tarafından aktarılacak ödenekler ile gerçekleştirilecek yatırımlar, birinci fıkroda öngörülen görev alanı sınırlamasına tabi olmaksızın bütün il sınırları içinde yapılabilir.

(Ek fıkra: 1.7.2006–5538/26 md.) İl özel idaresi bütçesinden, emniyet hizmetlerinin gerektirdiği teçhizat alımıyla ilgili harcamalar yapılabilir.

İl çevre düzeni plânı; valinin koordinasyonunda, büyükşehirlerde büyükşehir belediyeleri, diğer illerde il belediyesi ve il özel idaresi ile birlikte yapılır. İl çevre düzeni plânı belediye meclisi ile il genel meclisi tarafından onaylanır. (Ek cümle: 1.7.2006–5538/26 md.) Belediye sınırları il sınırı olan Büyükşehir Belediyelerinde il çevre düzeni planı ilgili Büyükşehir Belediyeleri tarafından yapılır veya yaptırılır ve doğrudan Belediye Meclisi tarafından onaylanır.

Hizmetlerin yerine getirilmesinde öncelik sırası, il özel idaresinin malî durumu, hizmetin ivediliği ve verildiği yerin gelişmişlik düzeyi dikkate alınarak belirlenir.

İl özel idaresi hizmetleri, vatandaşlara en yakın yerlerde ve en uygun yöntemlerle sunulur. Hizmet sunumunda özür, yaşlı, düşkün ve dar gelirlilerin durumuna uygun yöntemler uygulanır.

Hizmetlerin diğer mahallî idareler ve kamu kuruluşları arasında bütünlük ve uyum içinde yürütülmesine yönelik koordinasyon o ilin valisi tarafından sağlanır.”

Denilmektedir.

Adıyaman İl Özel İdaresi, gerek kanunda belirtilen yasal oranlara göre ve gerekse de, İl Özel İdaresi Kanunu gereği ödenek tahsis edilecek hizmetin mahallî müşterek nitelikte olması şartıyla, ihtiyaç duyulan ödeneğin karşılanabilir miktarı mali yılı bütçesinden meclis bütçe kararı ile tahsis edilmektedir.

2015 Mali Yılında Yasa Gereği Verilen Paylar İle Mahallî Müşterek Nitelikte Olan İşler İçin Kurum ve Kuruluşlara Tahsis Edilen Ödenekler:

YASAL DAYANAK	BÜTÇEDEN PAY VERİLEN KURUM/KURULUŞLAR	PAY ORANI (%)
4759 Sayılı Kanununun 4. maddesi 3/a gereği	İller Bankası Sermaye İştirak Payı	2
5510 Sayılı Kanununun 81/h maddesi gereği	SGK Primleri Ödeneğinin %20'si (Emekli Sandığı Ek Öd.)	20
222 Sayılı Kanununun 76/b maddesi gereği	İlköğretim Hizmetleri Payı	20
5018 Sayılı Kanununun 38. maddesi gereği	Personel Giderlerini Karşılama Ödeneği (Yedek Ödenek)	5
5018 Sayılı Kanununun 38. maddesi gereği	Yatırımları Hızlandırma Ödeneği (Yedek Ödenek)	5
5018 Sayılı Kanununun 38. maddesi gereği	Doğal Afet Giderlerini Karşılama Ödeneği (Yedek Öd.)	5
5018 Sayılı Kanununun 38. maddesi gereği	Yedek Ödenek	5
4109 Sayılı Kanununun 11. maddesi gereği	Muhtaç Asker Ailelerine Yardım (Azami %2)	0,05
5449 Sayılı Kanununun 19. maddesi gereği	İpekyolu Kalkınma Ajansı Payı	1
5355 Sayılı Kanununun 20. maddesi gereği	Vilayetler Hizmet Birliği Payı	1
3194 Sayılı Kanununun 39. maddesi gereği	İmar Kanunu Gereği Yıkılacak Tehlikeli Yapılar İçin (Azami %1, nispi)	1
5902 Sayılı Kanununun 18. Maddesi gereği	İl Afet ve Acil Durum Müdürlüğü Kesinleşmiş Gider Bütçesi (Asgari %1)	1
Mevzuat Gereği Birliklere Yapılan Yardım	KHGB'lerine Yapılan Yardımlar	Nispi
Mevzuat Gereği Diğer Verilen Paylar	GAP Kültürel Mirasları Koruma Birliği Payı	Nispi
Mevzuat Gereği Diğer Verilen Paylar	Mikro Kredi (Muhtaç ve Yoksul Ailelere İş Kurma Öd.)	Nispi
Mevzuat Gereği Diğer Verilen Paylar	AB Faaliyetlerini Destekleme Ödeneği	Nispi
4631 Sayılı Kanununun 8. maddesi gereği	Damızlık Hayvan Irklarının Islahı İçin	Nispi
Mevzuat Gereği Diğer Verilen Paylar	Emniyet ve Güvenlik Hizmetlerine Yardım	Nispi
Mevzuat Gereği Diğer Verilen Paylar	Sağlık Hizmetlerine Yapılan Yardım	Nispi
Mevzuat Gereği Diğer Verilen Paylar	Amatör Spor Kulüplerine Yapılan Malzeme Yardımı	Nispi
Mevzuat Gereği Diğer Verilen Paylar	Kültür ve Turizm Hizmetleri Tanıtımına Yardım	Nispi
Mevzuat Gereği Diğer Verilen Paylar	Aile ve Sosyal Politikalar Hizmetlerine Yardım	Nispi

Not: Oransal yasal pay olarak verilen ödenekler, İl Afet ve Acil Durum Müdürlüğü hariç bir önceki yılın kesinleşmiş öz gelir hesapları üzerinden tahsis edilmesi gerektiğinden, bütçenin yapıldığı tarihte kesinleşmiş 2014 mali yılı öz gelirlerinden, İl Afet ve Acil Durum Müdürlüğüne ise bir önceki yılın kesinleşmiş öz gider hesapları üzerinden %1 oranında ödenek tahsis edilmiştir.

HUKUK MÜŞAVİRLİĞİ:

HUKUK MÜŞAVİRLİĞİ İŞ VE İŞLEMLERİ:

İdaremizin aleyhinde açılan davalar, kamulaştırma ve her türlü hukuksal konulardaki hak ve hukukunun savunulması, korunması ile ilgili iş ve işlemleri bir tam zamanlı biri kısmi sözleşmeli avukat ve bir büro personeli tarafından yürütülmektedir.

2015 YILINDA HUKUK MÜŞAVİRLİĞİNCE TAKİP EDİLEN DAVA DOSYALARI

S. NO	AÇIKLAMA	DOSYA SAYISI	BİTEN DOSYALAR	DEVAM EDEN DOSYALAR
1	Asliye Hukuk Mahkemesi	15	---	15
2	1. Asliye Hukuk Mahkemesi	61	2	59
3	2. Asliye Hukuk Mahkemesi	18	---	18
4	3. Asliye Hukuk Mahkemesi	6	---	6
5	4. Asliye Hukuk Mahkemesi	1	---	1
6	Asliye Ceza Mahkemesi	1	---	1
7	1. Asliye Ceza Mahkemesi	4	---	4
8	Asliye Ticaret Mahkemesi	1	---	1
9	Sulh Hukuk Mahkemesi	10	2	8
10	İdare Mahkemeleri	38	7	31
11	İş Mahkemeleri	100	90	10
12	İcra Ceza Mahkemeleri	1	---	1
13	7. İş Mahkemeleri	1	---	1
14	İcra Hukuk Mahkemeleri	1	---	1
15	İcra Takip Dosyaları	99	23	76
TOPLAM		357	124	233

YOL VE ULAŞIM HİZMETLERİ MÜDÜRLÜĞÜ:

Görev Tanımı:

5302 sayılı yasa ile İl Özel İdaresinin görev alanında sayılan belediye ve mücavir alan sınırları dışında kalan yerleşme birimlerinin yol yapım, onarım ve bakımının sağlanması için Yol ve Ulaşım Hizmetleri Müdürlüğü kurulmuştur.

2015 YILI TOPLAM ÖDENEK HARCAMA DURUMU

TOPLAM ÖDENEK MİKTARI	TOPLAM HARCAMA MİKTARI	GERÇEKLEŞTİRME ORANI
37.335.615,24	22.198.625,48	59,46

2015 YILI GELİRLERİNİN FİNANSAL DAĞILIMI

2014 YILINDAN DEVREDEN ÖDENEK	BÜTÇE İLE VERİLEN ÖDENEK	TAHSİSLİ ÖDENEK	TOPLAM ÖDENEK
3.680.957,16	15.094.250,00	18.560.408,08	37.335.615,24

2015 YILI GİDERLERİNİN FİNANSAL DAĞILIMI

05 FİNANS	ORAN (%)	08 FİNANS	ORAN (%)	TOPLAM GİDER	GENEL GİDERLERE GÖRE (%)
11.371.681,30	51,23	10.826.944,18	48,77	22.198.625,48	10,89

Adıyaman İl Özel İdaresinin 2015 yılı genel giderler toplamı **203.884.409,30 TL**'dir.

Genel giderlere göre Yol ve Ulaşım Müdürlüğünün gider oranı **%10,89**'dur.

İdaremiz, Yol ve Ulaşım Müdürlüğünün Görev ve Sorumlulukları;

Devlet ve İl yolları ağı dışında kalan, İlimiz hizmet sahasında olan 444 adet köy ve bunlara bağlı 511 olmak üzere toplam 955 yerleşim birimlerindeki 188512 nüfusa ulaşım sağlayan ve müdürlüğümüz yol ağı dahilinde bulunan toplam 3342 km köy yollarının; Tesviyesini (yeni yol açılması), onarımını (açılmış ve mevcut yolların standartlarının iyileştirilmesi), stabilize malzeme kaplamasını, stabilize ve greyderli bakımları ile 1. ve 2. kat asfalt kaplama yapılması, ayrıca bozulan asfalt kaplama yüzeylerinin rodmix malzeme ile onarılması ve bu işlerin yapılması için gerekli kırıklı üst temel ve rotmix malzemelerinin konkasör ve plent şantiyemizde üretilmesi, asfalt kaplama yapım işleri ile bakım ve onarımda kullanılacak bitüm malzemelerinin temini ve naklinin yapılmasını il özel idaresinin diğer birimleri ile koordineli şekilde yürütmek, ihtiyaç olması halinde il özel idaresi adına köy yollarında kullanılacak malzeme üretimi yapmak için ocak yeri tespiti yapıp kullanıma açmak işini il özel idaresinin ilgili birimleri ile birlikte yürütmek,

Üretilen malzemelerin köy yollarında kullanımını sağlamak, yol ağımızda bulunan muhtelif yollarda meydana gelen heyelanların temizlenmesi ve yol standartlarının iyileştirilmesi (eğimi ve genişlikleri düzeltilmesi), mevcut sanat yapıları ve büz ağızlarını açarak içi tıkanmış olanların gerekli temizliğini yapmak, köy yollarında alt yapısı ve üst yapısı tamamlanarak standartlara kavuşturulan yollarda trafik kazalarının önlenmesi ve yol güvenliğinin sağlanması amacıyla trafik işaret ve levhalarını yerleştirmek Devlet Kurum ve Müesseseleri ile Kamu Tüzel Kişileri, Dernekler, Kooperatifler, Kurum ve gerçek kişiler tarafından gelecek yol taleplerini değerlendirmek taleplerini imkânlar ölçüsünde protokol düzenleyerek bedeli mukabilinde gereğini yapmak,

Köy yolları güzergâhında yapılması planlanan özel ve tüzel kişilere ait yapı tesis işletme vb gibi yapılara ait köy yolu geçişi ön izin belgesi düzenlemek, köy yollarında ticari amaçlı yolcu taşımacılığı yapacak olan araçların (j) plakası alımına esas olmak üzere yol güzergâhı krokisini çıkarmak kar yağışı nedeniyle kapanan köy yollarının sürekli açık tutulması, köy yollarının ihtiyacına göre sanat yapıları, köprüleri protokollü işler ile yukarıda belirtilen işlerin yapılması amacıyla ödenek durumu ve kalemine göre müdürlüğümüz programlarından mal ve hizmet ve yapım ihalelerini, kontrollüklerini ve kesin hesaplarını yapmak, yıllık yatırım programlarına göre ilçelerde bulunan bakımevi şantiyelerimize araçları ve iş makineleri ile bunların personellerinin sevkini yapmak ve iş yoğunluğuna göre çalışma bölgelerini değiştirmek ve çalışmalarını iş yerinde kontrol ve takip etmek, diğer kurumlarla yapılan protokollü işler yapmak, amirlerin ve mevzuatın verdiği diğer iş ve işlemleri yapmak ve yürütmek, bunun dışında köylerin alt yapısını destekleme projesi (KÖYDES Projesi) kapsamında gönderilen ödeneklerin kullanılması amacıyla gerekli işlerin projelerini, yaklaşık maliyetlerini hazırlamak, ayrıca Köylere Hizmet Götürme Birlikleri ile ortaklaşa olarak işlerin ihale öncesi dosyaları hazırlamak, kontrollük ve kabul hizmetlerini yürüterek inşaatların yapımını tamamlamaktır.

Yol ve Ulaşım Müdürlüğünce Yapılan İşler;

- * 1.ve 2. Kat sathi asfalt kaplama yapılması
- * Stabilize Kaplama yapılması
- * Tesviye (Yeni yol) yapımı ve onarımı
- * Yol alt yapı hizmetleri (Köprü-Sanat yapıları- Büz)
- * Kilitli Parke yapılması
- * Karla Mücadele yapılması
- * Asfalt yama yapılması
- * Greyderli bakım yapılması
- * Trafik İşaret ve yön levhalarının temini ve montajını yapmak

Yol ve Ulaşım Hizmetlerinde Hedefler:

İdaremiz tarafından hazırlanan 2015-2019 yıllarını kapsayan stratejik planın İlimiz merkez ve 8 ilçeye bağlı bulunan yerleşim yerlerine ulaşım sağlayan ve İdaremiz sorumluluğuna giren, ekonomik işler ve hizmetler kısmının, stratejik amaç-2 bölümünde belirtilen, her yıl için tesviyeli 150 km., stabilizeli yol 60 km., 1. kat asfalt kaplama 140 km 2. kat asfalt kaplama 100 km., bozulan asfalt kaplamalı yolun rodmix malzeme ile onarımı için 9000 m3 yama malzemesi, üretimi veya temini köy yolu ağımızda bulunan yolların standartlarını yükseltmek amacıyla çeşitli çap ve ebatla sanat yapısı yapılması ve büz üretilmesi asfalt ve stabilize kaplamalı yolların trafik işaret ve levhaları plan dönemlerinde tamamlanacak ve trafik işaret ve levhaları tamamlanan yolların rutin olarak levha bakımları yapılması ve mevcut köy yollarının ilkbahar ve son baharda olmak üzere 2 defa greyderli bakımı yapılması, stabilize kaplaması bozulan yolların gerekli malzemeli bakımının yapılması, yol ağı dahilinde bulunan köy yollarının yoğun kar yağışı nedeniyle ulaşımına kapanan yollarda kar mücadelesi çalışmaları köy içi yollarında 10.000 m2 kilitli parke yapılması ile 2016 yılına kadar köy ve mezralarda köy içi yollarına malzemeli bakım yapılması stratejik plan doğrultusunda hedeflenmiştir.

Yol ve Ulaşımın Faaliyet Sonuçları:

İdaremizin 2015 yılı yatırım programı kapsamında, ihaleli ve idare araçları ile 43,8 km. asfalta hazır hale getirme, geçmiş yıllarda asfalta hazır hale getirilmiş yollarla beraber idare araçları ile 66,5 km. 1. kat asfalt, 165,9 km. 2. kat asfalt, 140,5 km stabilize kaplama, 8 adet menfez yapımı, 7.200 km greyderli bakım ve hendek temizleme, 2.093 km bozulan asfalt kaplamalı yolların yama bakım ve onarımı ve kar yağışı nedeniyle ulaşımına kapanan köy yollarının ulaşımına açık tutulması amacıyla 5.735 km kar mücadelesi ile 3000 adet trafik işaret ve yön levhalarının temini ve montajı çalışmaları ve merkezi bütçeden aktarılan ödenekler ile 11 km asfalta hazır hale getirme, 21,9 km 1. kat asfalt, 20,2 km 2. kat asfalt 7 km yol yapım ile 37.103 m2 köy içi kilitli parke yapımı işi yapılmıştır.

Ayrıca, KÖYDES projesi kapsamında; 2,1 km asfalta hazır hale getirme, 63,90 km 1. kat asfalt, 51,15 km 2. kat asfalt, 63,90 Bakım-Onarım, 6 adet sanat yapısı ve 21.407 m2 köy içi kilitli parke yapılmıştır.

Yol ve Ulaşım Hizmetler Müdürlüğünün Proje Bilgileri:

İdaremizin 2015-2019 yıllarını kapsayan stratejik planına uygun 2015 yılı performans programı kapsamında ekonomik işler ve hizmetler olarak her yıl için tesviyeli 150 km., stabilizeli yol 60 km., 1. kat asfalt kaplama 140 km 2. kat asfalt kaplama 100 km., bozulan asfalt kaplamalı yolun rodmix malzeme ile onarımı için 90.000 ton yama malzemesi, üretimi veya temini köy yolu ağımızda bulunan yolların standartlarını yükseltmek amacıyla çeşitli çap ve ebatla sanat yapısı yapılması ve büz döşenmesi asfalt ve stabilize kaplamalı yolların trafik işaret ve levhaları plan dönemlerinde tamamlanacak ve mevcut köy yollarının ilkbahar ve son baharda olmak üzere 2 defa greyderli bakımı yapılması, stabilize kaplaması bozulan yolların gerekli malzemeli bakımının yapılması, yol ağı dahilinde bulunan köy yollarının yoğun kar yağışı nedeniyle ulaşımına kapanan yollarda kar mücadelesi çalışmaları köy içi yollarında 10.000 m2 kilitli parke yapılması ile 2016 yılına kadar köy ve mezralarda köy içi yollarına malzemeli bakım yapılması stratejik plan doğrultusunda hedeflenmiştir.

2015 YILI PERFORMANS SONUÇ TABLOSU

S.NO	FAALİYETİN ADI	UYGULAMA	BİRİMİ
1	Asfalta Hazır Hale Getirme İşleri	56,9	Km
2	1. Kat Sathi Asfalt Kaplama	152,3	Km
3	2. Kat Sathi Asfalt Kaplama	237,25	Km
4	Stabilize Yol Yapımı	123,7	Km
5	İdare İmkanlarıyla Yapılan Stabilize Yol Yapımı	73,7	Km
6	Asfalt Yolların Yama İşleri	2.093	Km
7	Yolların Yapım Bakım-Onarımı	102,4	Km
8	Menfez Yapımı	14	Adet
9	Kilitli Parke	62,010	M2
10	Greyderli Bakım	7.200	Km
11	Kar Mücadelesi	5.735	Km
12	Trafik İşaret ve Levhaları	3000	Adet

Yol ve Ulaşım Hizmetlerine ait Performans Sonuçlarının Değerlendirilmesi:

Yol ve Ulaşım Hizmetleri olarak 2015 yılı programlarının fiziki değerlendirme neticesinde hedeflenen iş programının tamamının fiziki gerçekleşmesi %100 olarak tamamlanmıştır.

2015 yılı yatırımlarının ve çalışma programının değerlendirilmesi amacıyla Ocak-Nisan Temmuz ve Ekim aylarında faaliyet değerlendirme toplantıları yapılmıştır. Bu değerlendirme toplantısında planlanan iş programları ile elde edilen sonuçlar ve mali gerçekleştirmeler belirlenmiş sonuçlarının değerlendirilmesi yapılmıştır.

Ayrıca birim performans planına uygun olarak her 3 ayda bir düzenli olarak faaliyet izleme raporları tanzim ve takip edilmektedir.

ÖZEL İDARE KAYNAKLARI İLE 2015 YILINDA YAPILAN YOL İŞLERİ

ASFALTA HAZIR HALE GETİRME İŞLERİ					
S.NO	İLÇESİ	İŞİN ADI	KM	HARCAMA	AÇIKLAMA
1	Merkez	Gümüşkaya Köyü Köy İçi	1,3	45.500,00	Tamamlandı
2	Merkez	Akdere Damlıca Köyü Yoluna Kadar	3,4	105.000,00	"
3	Merkez	Kızılcapınar Köyü Köy İçi	1,5	52.500,00	"
4	Merkez	Yeniğüven Çemberlitaş Arası	2,5	87.500,00	"
5	Merkez	Börgenek Köyü	1	35.000,00	"
6	Merkez	Büklüm Köyü Köy İçi	0,4	14.000,00	"
7	Merkez	Başpınar Köyü Köy İçi	1	35.000,00	"
8	Merkez	Güneşli Büklüm Grup Yolu Arası	2	70.000,00	"
9	Merkez	K.Hasancık Köyü	0,8	28.000,00	"
10	Merkez	Kayaönü Ulubey Mezrası Yolu	2	70.000,00	"
11	Merkez	Devlet Karayolundan Malpınar Grup Yolu	6	210.000,00	"
12	Merkez	Pınaryayla Bahçe Mezrası Yolu	1,5	52.500,00	"
13	Merkez	K. Kavaklı Köy Yolu	1	35.000,00	"
14	Merkez	Varlık Mustafabeyli Mezrası	0,3	10.500,00	"
15	Merkez	Kayatepe Şemikan Mezrası	0,3	10.500,00	"
16	Merkez	Bağlıca Kapıkaya Mezrası	0,4	17.500,00	"
17	Merkez	Uludam Köyü Köy İçi	0,5	10.500,00	"
18	Merkez	Kayatepe Yukarı Mahalle Yolu	2	70.000,00	"
19	Merkez	Bozatlı Kayadibi Arası	4	140.000,00	"
20	Merkez	Mestan Köyü	0,9	17.500,00	"
21	Besni	Saraf yolu	1,7	59.500,00	"
22	Gerger	İl Yol Ayr. Gündoğdu Yayladalı Arası	4	140.000,00	"
23	Gerger	İlçe Yol Ayrımı Dallarca	3	105.000,00	"
24	Gerger	İl Yolu Ayrımı Çifthisar	0,3	10.500,00	"
25	Kâhta	Köseler Köyü Hayık Mezrası	2	150.000,00	"
TOPLAM			43,8	1.581.500,00	

1. KAT ASFALT İŞLERİ					
S.NO	İLÇESİ	İŞİN ADI	KM	HARCAMA	AÇIKLAMA
1	Merkez	400 Yataklı Devlet Hastanesi Acil Yolu	0,4	30.000,00	Tamamlandı
2	Merkez	Güneşli Köy Yolu	2,4	26.250,00	"
3	Merkez	Dardoğan Köy Yolu	1,9	26.250,00	"
4	Besni	Ören Yeşilova Köyü	3,5	120.000,00	"
5	Besni	Akdurak Ve Boybeypınarı Köyü	3,7	160.000,00	"
6	Besni	Suvarlı Çakalı Arası	2,1	150.000,00	"
7	Gerger	İl Yolu Ayrımı Dağdeviren	2,3	80.000,00	"
8	Gerger	Gürgenli Gögürmüş Arası	2,9	80.000,00	"
9	Gerger	İl Yolu Ayrımı Açma Köyü	0,9	12.000,00	"
10	Gerger	Gürgenli köyü Tirgidin Mezrası	0,7	70.000,00	"
11	Gerger	Yk. Dağlıca	0,3	30.000,00	"
12	Gerger	Onevler-Konacık	8,1	650.000,00	"
13	Gölbaşı	Örenli Köyü	4,2	300.000,00	"
14	Gölbaşı	Bağlarbaşı Köyü	0,9	75.000,00	"
15	Gölbaşı	Ayvalık	3,3	90.000,00	"
16	Kahta	Sarıca Dalınca Mezrası	3,5	95.000,00	"
17	Kahta	Eski Kâhta Pamuk Mz.	2,4	90.000,00	"
18	Kahta	H.Yusuf Köyü Kınık Arası	3,6	100.000,00	"
19	Kahta	Dut Köyü	1,2	40.000,00	"
20	Kahta	Şenköy Kınık Arası	2,0	160.000,00	"
21	Kahta	Bağbaşı Köyü	1,3	171.000,00	"
22	Kahta	Narince Köyü Halice Mezrası	1,5	75.000,00	"
23	Kahta	Burmapınar Köyü Kilis Mezrası	0,6	37.500,00	"
24	Kahta	Kayadibi Beypınar Köyü	2,9	116.205,00	"
25	Kahta	Teğmenli Köyü Kaplan Mahallesi	0,2	25.000,00	"
26	Kahta	Işıktepe köyü Alptekin Mezrası	0,3	52.500,00	"
27	Kahta	Nasırtı	1,5	75.000,00	"
28	Kahta	Damlacık-Çingil Mezrası yolu	0,150	10.000,00	"
29	Kahta	Ebusadık Ziyaret Yolu	0,350	25.000,00	"
30	Samsat	Taşkuyu Köy İçi yolları	1,3	80.000,00	"
31	Samsat	Yarımbağ Köyü İnceali Mezrası Arası	1,6	75.000,00	"
32	Samsat	Kırmacık Yol Ayr. Bağacak ve Kıraç Mezrası	2,3	120.000,00	"
33	Tut	Yaylımlı Kılılı Mezrası Arası	2,2	150.000,00	"
TOPLAM			66,5	3.396.705,00	

2. KAT ASFALT İŞLERİ					
S. NO	İLÇESİ	İŞİN ADI	KM	HARCAMA	AÇIKLAMA
1	Merkez	Ovakuyucak Dy. Yol Bağlantısı	2,0	55.000,00	Tamamlandı
2	Merkez	Güzelyurt Köyü	3,0	82.500,00	"
3	Merkez	Yazlık Köyü	3,0	82.500,00	"
4	Merkez	Küçükavaklı Köyü	3,1	82.500,00	"
5	Merkez	Kamışlı-Bardakçı Köy Yolu	1,3	27.500,00	"
6	Besni	Tekağaç Bostancı Yalangoz	1,4	55.000,00	"
7	Besni	Alişar Köyü Yolu	1,2	27.500,00	"
8	Besni	Kutluca Tokar Köyü Yolu	4,3	110.000,00	"
9	Besni	Kepirce Köyü Yolu	2,0	41.250,00	"
10	Besni	Karnacık Köyü Yolu	3,0	82.500,00	"
11	Besni	Pınarbaşı Köyü Yolu	4,3	110.000,00	"
12	Besni	Çorak Köyü Yolu	3,8	110.000,00	"
13	Besni	Dipevler Mezrası Yolu	1,0	27.500,00	"
14	Besni	Güneykaş Köyü Yolu	2,2	55.000,00	"
15	Besni	Harmanardı Köyü Yolu	0,7	27.500,00	"
16	Besni	Çomak ve Hüyük Köyü Yolu	1,5	41.250,00	"
17	Besni	Eski Atmalı Köyü Yolu	2,0	55.000,00	"
18	Gerger	İlçe Yol Ayrımı Kaşyazı Gönen Gözpınar ve Geçitli Grup Köy Yolu	13,5	379.500,00	"
19	Gerger	İlçe Yol Ayrımı Arpacık Sağlık Arası	3,4	90.750,00	"
20	Gerger	İlçe Yol Ayrımı Eskikent Köy Yolu	2,4	55.000,00	"
21	Gerger	İlçe Yol Ayrımı Hevenk Köy Yolu	1,0	24.750,00	"
22	Gölbaşı	Yukarı Karakuyu Köyü Yolu	10,2	302.500,00	"
23	Gölbaşı	Kösüklü Köyü	2,2	55.000,00	"

Adıyaman İl Özel İdaresi 2015 Yılı Faaliyet Raporu

24	Kâhta	Menzil Yol Ayrımı Çamlıca Eskitaş Ky.	4,5	137.500,00	"
25	Kâhta	Akıncılar Yol Ayr. Geldibuldu Köyü	3,0	82.500,00	"
26	Kâhta	Elmalı Yol Ayr. Ulupınar Köyü	3,4	82.500,00	"
27	Kâhta	Büyükbağ Cumhuriyet Belin Göçeri Grup Köy Yolu	4,3	110.000,00	"
28	Kâhta	Oluklu Yolçatı Gözelek Arası	4,1	110.000,00	"
29	Kâhta	Akıncılar Yol Ayr. İkizce Akçeveren Bağlantısı	2,0	55.000,00	"
30	Kâhta	Beşiklide Başlangıç Akalan Adalı Yolu	6,2	165.000,00	"
31	Kâhta	Bostanlı Yol Ayrımı Akyıldız	1,5	38.500,00	"
32	Kâhta	Alıdam Köyü Gedik Mezrası Arası	2,3	55.000,00	"
33	Kâhta	Bozpınar Köyü Yolu Asfalt Yapımı	6,4	137.500,00	"
34	Kâhta	Ekinci Yapraklı Kordigen Bostanlı Grup Köy Yolu	7,1	137.500,00	"
35	Kâhta	Aydınpınar Köyü	1,3	27.500,00	"
36	Kâhta	Adıyaman Kâhta Yolunda Zeytin Çıralık Arası Grup Yol ve Menfez Yapımı	6,7	165.000,00	"
37	Kâhta	Bölükayla Boğazkaya Yol Kavşağı ve Kozagaç ve Mezraları Grup Yolu	10,5	233.750,00	"
38	Kâhta	Yelkovan Kilisik Bırbır Mezraları	5,4	115.500,00	"
39	Kâhta	Yolaltı İçinden Işıktepe Köyü Yolu	2,9	27.500,00	"
40	Kâhta	Salkımbağı Köyü	2,0	55.000,00	"
41	Kâhta	Akdoğan Köyü	0,4	75.000,00	"
42	Kâhta	Bağbaşı Köyü	1,9	55.000,00	"
43	Tut	Yaylımlı Boyundere Tut Arası (Yaylımlı Köyü Köy İçi Dâhil)	9,1	242.500,00	"
44	Tut	Elçiler Köyü	2,2	55.000,00	"
45	Tut	Yeşilyurt Köyü Pınarlı Mezrası	1,0	27.500,00	"
46	Tut	Meryem Uşağı Köyü	3,2	82.500,00	"
47	Tut	Öğütlü Köyü	2,0	55.000,00	"
2. KAT ASFALT YOL YAPIMI TOPLAMI			165,9	4.307.750,00	

STABİLİZE YOL YAPIM İŞLERİ					
S.NO	İLÇESİ	İŞİN ADI	KM	HARCAMA	AÇIKLAMA
1	Merkez	Hörük Mezrası	2,3	25.000,00	Tamamlandı
2	Merkez	Pınarbaşı Köyü	2,0	20.000,00	"
3	Merkez	Yazıkarakuyu Köyü Köy İçi	2,0	20.000,00	"
4	Merkez	Çöplükışla Mezrası	3,0	30.000,00	"
5	Merkez	Gözpınar Köyü Ninyat Harzamu Arası	1,5	15.000,00	"
6	Merkez	Çoban Pınar Piyamlı Mz. İle Siver Arası	3,0	30.000,00	"
7	Merkez	Geçitli Köyü İlçe Yol Ayrımında Mişrak	2,0	20.000,00	"
8	Merkez	Göngürmüş Köyü Çifthisar Arası	5,0	50.000,00	"
9	Merkez	Dalarca Köyünden Sorik Demirtaş Arası	4,0	40.000,00	"
10	Merkez	Yenibardak Hırsu Güneypınar Kırınğöl Şengül Arası	4,0	40.000,00	"
11	Merkez	Dağdeviren Hursayık Mezra ile Burçaklı Arası Genişletme ve Stabilize Yapımı	4,0	52.500,00	"
12	Merkez	Yayladağı Çınarık Gümüşkaşık Arası	5,0	50.000,00	"
13	Merkez	Gündoğdu İl Yol Ayrımı ve Bodin Mez.	2,0	20.000,00	"
14	Merkez	Güzelsu Tilak Salâvat Arası	2,0	20.000,00	"
15	Merkez	Örenli-Aşağıkarakuyu Grup Köy Yolu	15,0	150.000,00	"
16	Merkez	Sırakaya Karadut Onevler Alternatif Turizm Bölgesi Grup Yolu Stabilize ve Menfez ve İstinat Duvarı Yapılması	8,0	210.000,00	"
17	Merkez	Öğütlü Akçetepe Köyü	2,0	20.000,00	"
TOPLAM			140,5	812.500,00	

İDARE İMKANLARIYLA YAPILAN STABİLİZE YOL YAPIM İŞLERİ					
S.NO	İLÇESİ	İŞİN ADI	KM	HARCAMA	AÇIKLAMA
1	Merkez	Esence Köy İçi	1	0,00	İdare İmkânlarıyla
2	Merkez	Yazlık Köy İçi	1	0,00	"
3	Merkez	Külahhöyük Köyü Köy İçi	1	0,00	"
4	Merkez	Kemerkaya-Toptepe Köyü Arası	1	0,00	"
5	Merkez	Eski Kuşakkaya Köy Yolu	1	0,00	"
6	Merkez	Bağdere Köy İçi	1	0,00	"
7	Merkez	Bağdere Güzelevler Köy İçi	1	0,00	"
8	Merkez	Bağdere Özelevler Köy İçi	1	0,00	"
9	Merkez	Bebek-Akyazı Arası	4	0,00	"
10	Merkez	Burç Köy İçi	1	0,00	"
11	Merkez	Koçali Köy İçi	1	0,00	"
12	Merkez	Kuyulu Köy İçi Arka Yol	2	0,00	"
13	Merkez	Dardağan Köyü	1	0,00	"
14	Merkez	Hacıhalil Köyü Köy İçi	1	0,00	"
15	Merkez	Akhisar Köyü	1	0,00	"
16	Merkez	Çamlıca Köyü Bahçe Mezrası Arası	2	0,00	"
17	Besni	Hüyük Berete	1,5	0,00	"
18	Besni	Berete Köy İçi	0,5	0,00	"
19	Besni	Kızılkaya	0,5	0,00	"
20	Besni	Bahri ve Kızılın Köyü	1	0,00	"
21	Besni	Topkapı köyü	1	0,00	"

Adıyaman İl Özel İdaresi 2015 Yılı Faaliyet Raporu

22	Besni	Akyazı köyü	0,5	0,00	"
23	Besni	Yazıbeydili köyü	1	0,00	"
24	Besni	Kargalı köyü	1	0,00	"
25	Besni	Üçgöz köyü	1	0,00	"
26	Besni	Ören köyü	1,5	0,00	"
27	Besni	Sayören köyü	1	0,00	"
28	Besni	Yazıkarakuyu Köyü	2	0,00	"
29	Kâhta	Göçeri Köyü Hasan Mezrası	1,2	0,00	"
30	Kâhta	Oluklu Köyü Tetan Mezrası	2,5	0,00	"
31	Kâhta	Güdülge Köyü Karamağara Mezrası-Göçeri Köyü Yol Ayr. Abuzer Mahallesi	1,0	0,00	"
32	Kâhta	Belenli-Tabaklı Arası	1,0	0,00	"
33	Kâhta	Güzelçay Kevik Arası	1,0	0,00	"
34	Kâhta	Çaybaşı Köyü Bazık Mezrası	2,0	0,00	"
35	Kâhta	Hacıyusuf Köyü ve Belveren Köyü	5,0	0,00	"
36	Kâhta	Sırakaya-Onevler Arası	5,0	0,00	"
37	Kâhta	Eceler-Ücek Gerbo Arası	1,0	0,00	"
38	Kâhta	Alıdam Çerçek ve Haskeh Mezraları	5,0	0,00	"
39	Kâhta	Erikli-Aktoprak Mahalle Arası	1,0	0,00	"
40	Kâhta	Çıralık Köyü Bırbır Mezrası ile Kangözü Mz. Arası	3	0,00	"
41	Samsat	Taşkuyu Köyü Köy İçi	1,5	0,00	"
42	Sincik	Çamdere Çatbahçe Dilektepe ve Hasanlı İnlice Grup Köy Yolu	10	0,00	"
TOPLAM (İDARE İMKANLARIYLA)				0,00	

SANAT YAPISI VE İSTİNAT DUVARI İŞLERİ					
S.NO	İLÇESİ	İŞİN ADI	ADET	HARCAMA	AÇIKLAMA
1	Merkez	Yeniğüven Yolundaki İstinat Duvarı ve Menfezlerin Uzatımları İçin		70.000,00	Tamamlandı
2	Merkez	Yenice Köyü	1	30.000,00	"
3	Merkez	Pınaryayla Köy İçi		20.000,00	"
4	Merkez	Kızılcapınar Köyü Köprünün İstinat Duvarı		35.000,00	"
5	Merkez	Alibeyköy		54.000,00	"
6	Gerger	Koşarlar Okul Yoluna Menfez Yapımı	1	30.000,00	"
7	Kâhta	Erikdere İstinat duvarı yapımı		20.000,00	"
8	Kâhta	Adıyaman Kâhta Yolunda Zeytin Çıralık Arasına İstinat Duvarı ve Menfez Yapımı	1	27.500,00	"
9	Sincik	Çat ve Düdan Köyü Menfez Yapımı	2	52.307,00	"
10	Sincik	Alancık Köyü Köy İçinde Menfez Yapımı	1	32.000,82	"
11	Sincik	Arıkonak Köyü Menfez Yapımı	1	74.400,00	"
12	Sincik	Çamdere Köyü Lotan Mezrasına Menfez Yapımı	1	30.540,00	"
TOPLAM			8	476.047,82	

KÖY İÇİ KİLİTLİ PARKE YAPIM İŞLERİ					
S.NO	İLÇESİ	İŞİN ADI	ADET	HARCAMA	AÇIKLAMA
1	Merkez	Şerefli Köy İçi	3.500	108.852,00	Tamamlandı
TOPLAM			3.500	108.852,00	

YOL YAPIM BAKIM VE ONARIM İŞLERİ					
S.NO	İLÇESİ	İŞİN ADI	KM	HARCAMA	AÇIKLAMA
1	Merkez	Sariharman Köy Yolunun Onarımı İşi	5	100.000,00	Tamamlandı
2	Merkez	Çaylı Kızılcapınar Köyü Yol Genişletmesi	3	50.000,00	"
3	Çelikhan	Mutlu Köyü Grup Yol Ayrımı	9	197.897,48	"
4	Kâhta	Çakıreşme Köyü Reşit Mah. Kırıcı Makinesiyle Yol Açılması	1,5	1.180,00	"
5	Sincik	Çat ve Düdan Köyünün Yol Genişletme İşi	13,0	250.000,00	"
Toplam			31,5	599.077,48	

Adıyaman İl Özel İdaresi 2015 Yılı Faaliyet Raporu

ASFALT YAMA İŞLERİ (Asfalt Yama Rotmix Malzemesi Üretimi İçin Bitüm Malzemesi Alımı)					
S.NO	İLÇESİ	İŞİN ADI	KM	HARCAMA	AÇIKLAMA
1	Merkez	Çobandede- Bağpınar-Kamışlı-Yazlık-Kışla-Korulu	14,0	0,00	İdare İmkânlarıyla Yapıldı
2	Merkez	Bardakçı-Yazıca	6,0	0,00	"
3	Merkez	Bozhöyük	1,0	0,00	"
4	Merkez	Hacıhalil Aslanoğlu	5,0	0,00	"
5	Merkez	Güzelyurt- Yassihöyük-Paşa mezarı	7,0	0,00	"
6	Merkez	D. Yol Ayr. Hasankendi-Güzelyurt-Dilek-Kıvrıcık	13,0	0,00	"
7	Merkez	Kuyucak Gazihan Yeniköy	7,0	0,00	"
8	Merkez	Hasankendi-Çaylı- Paşamezra Köyü	4,0	0,00	"
9	Merkez	Örümce	1,0	0,00	"
10	Merkez	Dy. Ayr. Karakoç	10,0	0,00	"
11	Merkez	Altıntop	2,0	0,00	"
12	Merkez	D. Yol Ayr. Güzelyurt-Hasankendi	4,0	0,00	"
13	Merkez	By. Kavaklı-Kç. Kavaklı	2,0	0,00	"
14	Merkez	Kızılcapınar	9,5	0,00	"
15	Merkez	Organize Çıkışı Dikilcik-Ataköy Ulubey-Yazıbaşı Ulubaba-Şerefli	24,0	0,00	"
16	Merkez	İl Yol Ayr. Yeniköy	7,0	0,00	"
17	Merkez	Zey Yol Ayrımı Yeşiltepe	7,0	0,00	"
18	Merkez	İl Çıkışı Zey-Kızılben-Oluklu	12,0	0,00	"
19	Merkez	Eski hısnımansur-Dışbudak-Çaylı-Aydınlar-Eskiviran	19,0	0,00	"
20	Merkez	Gölpınar	3,0	0,00	"
21	Merkez	Boztepe-Sarıharman İncebağ Şifrak-Banav-Göktepe- Miroğlu Gr. Köy Yolu	29,0	0,00	"
22	Merkez	Karahöyük	5,0	0,00	"
23	Merkez	D. Yol Ayr. Yarmakaya-Kızılcahöyük	5,0	0,00	"
24	Merkez	Şerefli Y. Ayr. Yaylacık-Ordu-Mürsel-Büklüm- Davuthan-Başpınar-Narlık-Kayacık	20,0	0,00	"
25	Merkez	Bağbaşı Kç. Kavaklı	3,0	0,00	"
26	Merkez	Bağdere-Uzunömer-Tekpınar Şerefli Köyü	9,0	0,00	"
27	Merkez	İly. Ayr. Akdere-Işıklı-Damlıca	10,0	0,00	"
28	Merkez	İly. Ayr. Gümüşkaya	10,0	0,00	"
29	Merkez	Gümüşkaya Ky Ayr. Burç-Malpınar Köyü	5,0	0,00	"
30	Merkez	Kömür Belde Çıkışı Pınaryayla-Çamdere-Emek İnce Arası	25,0	0,00	"

Adıyaman İl Özel İdaresi 2015 Yılı Faaliyet Raporu

31	Merkez	Kömür Çıkışı Esence Bölükyayla	5,0	0,00	"
32	Merkez	Yuvacık	2,0	0,00	"
33	Merkez	Kuyulu-Akyazı Kamışlı	8,0	0,00	"
34	Merkez	İl Yol Ayr. Bebek-Maloğlu Kılışar-Yeşilce-Mazılık	11,0	0,00	"
35	Merkez	Çakmak	1,0	0,00	"
36	Merkez	Durak-Pınarbaşı-Üçdirek-Köristan	10,0	0,00	"
37	Merkez	İl Yol Ayr. Çınar-Haraba-Uğurca Köristan-Ilıcak Kayalı Doyran-Çamgazi	38,0	0,00	"
38	Merkez	Bağbaşı-Sarıgül-Lokman-Taşpınar-Çiçek-Gazihan-Beşyol	23,0	0,00	"
39	Merkez	D. Yol Ayr. Çimento Fabrikası Yeniköy Arası	7,0	0,00	"
40	Merkez	Karagöl Ağveren-Başpınar	5,0	0,00	"
41	Merkez	Aksu-Budaklı-Mestan Kavak-Sarıkaya	14,0	0,00	"
42	Merkez	Kaşköy Yol Ayrımı Kozan	8,0	0,00	"
43	Merkez	Derinsu	12,0	0,00	"
44	Merkez	Hasancık	1,0	0,00	"
45	Merkez	Battalhöyük-Elmacık-Kulafhöyük Köyü	6,0	0,00	"
46	Merkez	Çatalağaç-Doğanlı	4,0	0,00	"
47	Merkez	Bağlıca	1,0	0,00	"
48	Merkez	Elmacık-Yeşilova-Ekinci-Kırgı-Ilıcak	8,0	0,00	"
49	Merkez	Kuyucak Yol .Ayr. Esence Çamlıca-Armutlu	17,0	0,00	"
50	Merkez	Varlık-Ağaçkonak	5,0	0,00	"
51	Merkez	D. Yol Ayr. Akbulut-Zorköy-Gözebaşı-Millik	9,0	0,00	"
52	Merkez	Subaşı	1,0	0,00	"
53	Merkez	Uludam	1,0	0,00	"
54	Merkez	Kuştepe	6,0	0,00	"
55	Merkez	İnceler-Tepebaşı	2,0	0,00	"
56	Merkez	Alibeyköy	3,0	0,00	"
57	Merkez	Uzunpınar Gözcek	7,0	0,00	"
58	Merkez	Kç. Kınık Serhatlı	6,0	0,00	"
59	Merkez	Börgenek-Akhisar-Yayladalı	6,0	0,00	"
60	Merkez	Çınar-Haraba	6,0	0,00	"
61	Merkez	Akpınar	1,0	0,00	"
62	Merkez	Şerefli Köy Çıkışı Tut İlçe Sınırı	6,0	0,00	"
63	Merkez	Akyurt	6,0	0,00	"
64	Merkez	Dy. Ayr. Bağdere Uzunömer-Tekpınar-Şerefli yolu	7,0	0,00	"

Adıyaman İl Özel İdaresi 2015 Yılı Faaliyet Raporu

65	Merkez	Yeni Ürgüç-Daluca-Yıldızlı-Karaburç	7,0	0,00	"
66	Merkez	Atakent-Balaban-Boyalı	7,0	0,00	"
67	Merkez	İly Ay. Yenigüven-Çemberlitaş Kömür Ky. İlt.	13,0	0,00	"
68	Merkez	Yenice-Kemerkaya-Kalburcu	4,0	0,00	"
69	Merkez	Toptepe-Olgunlar	5,0	0,00	"
70	Merkez	Kömür Belde Çıkışı Kayadibi-Kaşköy-Çelikhan İlçe Sınırı	15,0	0,00	"
71	Merkez	İlçe Çıkışı-Kızılhem-Oluklu-A.Hoca-Akçalı	18,0	0,00	"
72	Merkez	Yavuzlar-Kuşakkaya-Karaağaç-Çamyurdu	9,0	0,00	"
73	Merkez	Şerefli Ky.Ay.Kayaönü-Uğurlu-By.Kırıklı	10,0	0,00	"
74	Besni	Dy Ay.Kurugöl-Eğerli-Uzunkuyu Gr. Köy Yolu	14,0	0,00	"
75	Besni	Pınarbaşı-Oğulcuk-Kıraçayma	9,0	0,00	"
76	Besni	Çorak-Çakallı-Çorakbaşı	7,0	0,00	"
77	Besni	Suvarlı-Karalar	6,0	0,00	"
78	Besni	Alişar-Tekağaç-Yalankoz	3,0	0,00	"
79	Besni	Üçgöz Kutluca-Tokar	11,0	0,00	"
80	Besni	Çomak-Höyük Köy Yolu	1,5	0,00	"
81	Besni	Yazıbeydilli-Karnacık-Aktepe-Güzelyurt	9,0	0,00	"
82	Besni	D. Yol Ayr. Güneykaş	9,0	0,00	"
83	Besni	Harmanardı	1,0	0,00	"
84	Besni	Atmalı	2,0	0,00	"
85	Besni	Akkuyu	1,0	0,00	"
86	Besni	Kepirce	2,0	0,00	"
87	Besni	Dipevler-Bereketli -Çaykaya-Eskiköy	11,0	0,00	"
88	Besni	Kuzevleri	2,0	0,00	"
89	Besni	Kutluca-Çomak	13,0	0,00	"
90	Besni	Doğankaya-Çamlıca	3,0	0,00	"
91	Besni	Şambayat Çıkışı-Akdere-Kılıçlı-Karahalil-Başlı-Gümüşlü-Kızılcamustafa	29,0	0,00	"
92	Besni	Yazıkarakuyu-Yazıbademce-Beşyol	13,0	0,00	"
93	Besni	Kutluca Yol Ayr. Konuklu-Çakırhöyük	13,0	0,00	"
94	Besni	Çakırhöyük-Camuscu	4,0	0,00	"
95	Besni	Çakırhöyük-Kesmetepe-Boybeypınarı-Güzelyurt	11,0	0,00	"
96	Besni	Dörtüol-Yemlice-Kesecik-Geçitli-Beşyol	10,0	0,00	"
97	Besni	Beşyol-Bahri-Akyazı-Sayören Kızılın Arası	24,0	0,00	"
98	Besni	Topkapı Sarıkaya-Alataş	9,0	0,00	"

Adıyaman İl Özel İdaresi 2015 Yılı Faaliyet Raporu

99	Besni	Karakeçi-Köristan	5,0	0,00	"
100	Besni	Çilboğaz-Aş Çöplü	7,0	0,00	"
101	Besni	Oyratlı-Camuscu	14,0	0,00	"
102	Besni	Yoldüzü-Demmirler-Aktepe-Güzelyurt	8,0	0,00	"
103	Besni	Köseceli	1,0	0,00	"
104	Besni	Güzelyurt Akdoğan-Yazıbeydilli	6,0	0,00	"
105	Besni	Güzelyurt Akdurak	13,0	0,00	"
106	Besni	Güzelyurt-Akdoğan-Hacıhalil-Kızılkaya-Yeniköy-Zormağara-Dikilitaş	15,0	0,00	"
107	Besni	Yazıbademce-Beşyol	4,0	0,00	"
108	Besni	Dy.Ay,Karaağaç-Yelbastı	4,0	0,00	"
109	Besni	Oyratlı-Satılışağı	7,0	0,00	"
110	Besni	Karalar-Y.Ay. Çakallıkömürücü-G.Antep İlçe Sınırı	4,0	0,00	"
111	Besni	Tetirli-Yk. Söğütlü-Alıçlı-G.Antep İl Sınırı	11,0	0,00	"
112	Besni	Kesmetepe-Çakallıyusufağa	8,0	0,00	"
113	Besni	Kargalı	3,0	0,00	"
114	Besni	Hasanlı-Yoldüzü	8,0	0,00	"
115	Besni	Gögündürme	2,0	0,00	"
116	Besni	Kutluca-Kapaklı	4,0	0,00	"
117	Besni	Çomak-Hacıhalil	3,0	0,00	"
118	Besni	Boncuk-Toklu	4,0	0,00	"
119	Besni	Oyalı-Demiroğlu-Kızılpınar-Beşkoz	9,0	0,00	"
120	Besni	Kızılhisar	3,0	0,00	"
121	Besni	Karagüveç (Köy içi)	1,0	0,00	"
122	Besni	Üçgöz Köy içi	1,0	0,00	"
123	Çelikhan	Taşdamlar	16,0	0,00	"
124	Çelikhan	D. Yol Ayr. Aksu-Recep-Değirmen-Yağızatlı	15,0	0,00	"
125	Çelikhan	Recep Yol Ayr. Yeşiltepe-Kale	7,0	0,00	"
126	Çelikhan	İl Çıkışı Yeşilyayla Mutlu	8,0	0,00	"
127	Gerger	Kaşyazı-Gönen-Gözpınarı-Everek-Geçitli Gr. Yolu	19,0	0,00	"
128	Gerger	Sutepe-Kütüklü Gr. Köy Yolu	45,0	0,00	"
129	Gerger	Hevenk	1,0	0,00	"
130	Gerger	Eskikent	2,0	0,00	"
131	Gerger	D. Yol Ayr. Arpacık Sağlık	4,0	0,00	"
132	Gerger	Yeşilyurt	2,0	0,00	"

Adıyaman İl Özel İdaresi 2015 Yılı Faaliyet Raporu

133	Gerger	Kesertaş Oymaklı-Pamuklu-Köklüce-Gümüškaşık-D. Yol Ayr. Grup Yolu	39,0	0,00	"
134	Gerger	Korulu Beşgöze	7,0	0,00	"
135	Gerger	Üçkaya Taraksu	7,0	0,00	"
136	Gerger	Güzelsu-Kılıç-Bekiren-Tilak-Gelebaz-Kalecik-Karacaviran	18,0	0,00	"
137	Gerger	Budaklı	2,0	0,00	"
138	Gerger	Ağaçlı	1,0	0,00	"
139	Gerger	Çobanpınarı-Payamlı	7,0	0,00	"
140	Gerger	Çavuş	1,0	0,00	"
141	Gerger	Yk. Dağlıca-Dağdeviren	5,0	0,00	"
142	Gölbaşı	Balkar-Yk. Karakuyu	11,0	0,00	"
143	Gölbaşı	Kösüklü	2,0	0,00	"
144	Gölbaşı	İl Yol Ayr. Çataltepe Savran	15,0	0,00	"
145	Gölbaşı	İl Yol Ayr. Azaplı-Yeşilova	10,0	0,00	"
146	Gölbaşı	Azaplı-Düzbağ	4,0	0,00	"
147	Gölbaşı	Bağlarbaşı-Hacılar	13,0	0,00	"
148	Gölbaşı	Belören-Yk. Nasırlı-Aşağı Karakuyu-Beşevler-Gedikli	25,0	0,00	"
149	Gölbaşı	Çatalağaç-Keralmaz	5,0	0,00	"
150	Gölbaşı	Akçakaya	3,0	0,00	"
151	Gölbaşı	Sorkun -İstasyon	4,0	0,00	"
152	Gölbaşı	Beşevler-Haydarlı-Alidelibalta-Cerrahobaşı-Yeniköy-Çelik	8,0	0,00	"
153	Gölbaşı	D. Yol Ayr. Aktoprak-Meydan-Hamzalar	21,0	0,00	"
154	Gölbaşı	Harmanlı Yol Ayr. Çakmak-Kalemkaş-Akçabel	12,0	0,00	"
155	Gölbaşı	Cankara	7,0	0,00	"
156	Gölbaşı	Harmanlı-Yaylacık	9,0	0,00	"
157	Gölbaşı	Yk. Çöplü-Kuzevleri	3,0	0,00	"
158	Gölbaşı	Ozan	3,0	0,00	"
159	Kâhta	Erikli-Bozpinar	6,0	0,00	"
160	Kâhta	Bozpinar-Dikmetaş-Akyıldız-Karaman	15,0	0,00	"
161	Kâhta	Bölükayla	7,0	0,00	"
162	Kâhta	Akyıldız Yol Ayr. Bostanlı	4,0	0,00	"
163	Kâhta	Ulukapı Adalı-Akalın-Beşikli İkizce Akçaören-Pınaryolu-Ziyaret	24,0	0,00	"
164	Kâhta	Kavak-Dumlu-Alidam-Gedik	17,0	0,00	"
165	Kâhta	Tekneçik	3,0	0,00	"
166	Kâhta	Zeytin-Kaya-Çıralık-Yelkovan	10,0	0,00	"

Adıyaman İl Özel İdaresi 2015 Yılı Faaliyet Raporu

167	Kâhta	Yelkovan-Kilisik Bırbır	4,5	0,00	"
168	Kâhta	Salkımbağı	2,0	0,00	"
169	Kâhta	Acoğlu Yol Ayr.-Geldibuldu-Tepecik-Kartilbe	8,0	0,00	"
170	Kâhta	Elmalı Taşlıcağ Ulupınar-Ata köy	9,0	0,00	"
171	Kâhta	Ulupınar Yol Ayr. Aktaş-Urganlı	7,0	0,00	"
172	Kâhta	Keklik	1,0	0,00	"
173	Kâhta	Teğmenli	1,0	0,00	"
174	Kâhta	Erler	2,0	0,00	"
175	Kâhta	Yolaltı	2,0	0,00	"
176	Kâhta	Bağözü	2,0	0,00	"
177	Kâhta	Karakuş	1,0	0,00	"
178	Kâhta	D. Yol Ayr. Organize	7,0	0,00	"
179	Kâhta	D. Yol Ayr. İkinci-Yapraklı-Atlıca-Bostanlı	10,0	0,00	"
180	Kâhta	D. Yol Ayr. Doğantepe-Akçakent-Yeşilkaya-Kaynarca-Eskitaş Gr. Yolu	14,0	0,00	"
181	Kâhta	Ulupınar Yol Ayr. Mustafaçayır-Bakacak-Aktaş	6,0	0,00	"
182	Kâhta	Bölükayla Boğazkaya Yol Kavşağı ve Kozağaç Doluca Gr. Yolu ve Mezraları	16,0	0,00	"
183	Kâhta	Mülk-Köseler-Bozlarla Gr. Yolu	11,0	0,00	"
184	Kâhta	Eskitaş Yol Ayr. Ödemiş Mahmudiye	6,0	0,00	"
185	Kâhta	Kapılı	2,0	0,00	"
186	Kâhta	Bağbaşı	3,5	0,00	"
187	Kâhta	Eceler-Kç. Eceler	2,0	0,00	"
188	Kâhta	İl Yol Ayr. Aydınpınar	2,0	0,00	"
189	Kâhta	Kocakisar-Kırak	6,0	0,00	"
190	Kâhta	İly. Ay Emek-Boğaz-Kayadibi	10,0	0,00	"
191	Kâhta	Sıraca	5,0	0,00	"
192	Kâhta	Orta-Tuğlu	4,0	0,00	"
193	Kâhta	D. Yol Ayr. Akçalı Akkuş-Akkavak-Büyükbağ	10,0	0,00	"
194	Kâhta	D. Yol Ayr. Üçkardeş-Yenice-Ziyaret	14,0	0,00	"
195	Kâhta	Karagöl-Gökçe-Köklü-Yonca-Mortaç-Cumhuriyet-Büyükbağ	14,0	0,00	"
196	Kâhta	D. Yol Ayr. Akkavak	4,0	0,00	"
197	Kâhta	D. Yol Ayr. Yolaltı İly. İlt	8,0	0,00	"
198	Kâhta	Eskitaş-Hüseyinli-Nergiztepe-Yenikuşak-Karataş-Akyol-Tanıklı-Hasköy-Dardağan	12,0	0,00	"
199	Kâhta	Büyükbağ-Oluklu	10,0	0,00	"
200	Kâhta	İkizce	2,0	0,00	"

Adıyaman İl Özel İdaresi 2015 Yılı Faaliyet Raporu

201	Kâhta	Güdülge	6,0	0,00	"
202	Kâhta	Karadut Onevler	2,0	0,00	"
203	Kâhta	Burmapınar	1,0	0,00	"
204	Kâhta	Erikdere	5,0	0,00	"
205	Kâhta	Doluca	2,0	0,00	"
206	Kâhta	İl Yol Ayr. Kozağaç-Boğazkaya	5,0	0,00	"
207	Kâhta	İl Yol Ayr. Çukurtaş-Karadut- Kazanlı-Yelkovan	9,0	0,00	"
208	Kâhta	Karadut-Çukurtaş-Bölükyayla Ky. İlt	6,0	0,00	"
209	Kâhta	Yelkovan -Salkımbağı	4,0	0,00	"
210	Kâhta	Taşburun (Bidos)-Büyükbağ	9,0	0,00	"
211	Kâhta	Tütenocak-Yenice	4,0	0,00	"
212	Kâhta	Elbeyi	2,0	0,00	"
213	Kâhta	Çaybaşı-Akbel-Kamışlı-Duman-Ovacık	11,0	0,00	"
214	Kâhta	D. Yol Ayr. İslamköy-By. Bey-Hacıyusuf	7,0	0,00	"
215	Kâhta	Dikenli	2,0	0,00	"
216	Kâhta	Habipler-Ortanca	3,0	0,00	"
217	Kâhta	İlçe Çıkışı-Ziyaret-Çataltepe-Hacıyusuf	13,0	0,00	"
218	Kâhta	Köseler-Karacaören	3,0	0,00	"
219	Kâhta	Çıralık-Çelebi	3,0	0,00	"
220	Kâhta	Tekelli	1,0	0,00	"
221	Kâhta	Esendere	2,0	0,00	"
222	Kâhta	Tosun	3,0	0,00	"
223	Kâhta	Divan-Akpınar-Kç. Eceler	4,0	0,00	"
224	Kâhta	Emek-Boğaz-Kayadibi	9,0	0,00	"
225	Kâhta	Bölükyayla-Koyunlu	5,0	0,00	"
226	Kâhta	Gölcük-Doluca arası	6,0	0,00	"
227	Kâhta	Damlacık-Sırakaya	5,0	0,00	"
228	Kâhta	Köseler-Susuz-Çakırşeme-Kevik-Yükseyayla-Belenli-Kç. Güçlü	24,0	0,00	"
229	Kâhta	Tanıklı (Sofyan)	1,0	0,00	"
230	Kâhta	Gom-Sarısü	4,0	0,00	"
231	Kâhta	Gölgeli-Bulut-Atlı-Çardak-Büyükbağ	16,0	0,00	"
232	Samsat	D. Yol Ayr. Bekircik	2,0	0,00	"
233	Samsat	D. Yol Ayr. Doğanlar-Çiçek	4,0	0,00	"
234	Samsat	Akdamar-Doğanca-Çille	6,0	0,00	"

Adıyaman İl Özel İdaresi 2015 Yılı Faaliyet Raporu

235	Samsat	Gölpınar-Ovacık	4,0	0,00	"
236	Samsat	Yarımbağ-Kırmacık	5,0	0,00	"
237	Samsat	İnceali Yarımbağ	4,0	0,00	"
238	Samsat	Dy. Ayr. Çiçek Gümüşsuyu-Hacıyusuf Köy Sınırı	11,0	0,00	"
239	Samsat	İlçe Çıkışı İnceali-Gölpınar-Bağarası-Bayırılı-Kuştepe-Kızılöz Gr. Köy Yolu	20,0	0,00	"
240	Samsat	İnceali-Kergekuşu-Kuştepe Ky. İlt	10,0	0,00	"
241	Samsat	Uzuntepe	1,0	0,00	"
242	Samsat	Taşkuyu-Sefaköy-Dasınc	7,0	0,00	"
243	Samsat	Ağaköy-Tepeönü Kovanoluk	10,0	0,00	"
244	Samsat	Sefaköy Tepeönü arası	1,0	0,00	"
245	Samsat	Göllerle Keçiören-Uyanık	8,0	0,00	"
246	Sincik	Dy. Ay. Dilektepe-Çamdere-Merkez İlçe Sınırı	18,0	0,00	"
247	Sincik	Çamdere Yol Ayr. Hasanlı İnce	12,0	0,00	"
248	Sincik	Söğütlübahçe	12,0	0,00	"
249	Sincik	İlçe Çıkışı Şahkulu-Çat-Kilimli	12,0	0,00	"
250	Sincik	Kıran-Taşkale-Pınarbaşı Subaşı	18,0	0,00	"
251	Sincik	İlçe Çıkışı-Çat	8,0	0,00	"
252	Sincik	Arıkonak	2,0	0,00	"
253	Sincik	Damlı	1,0	0,00	"
254	Tut	Yaylımlı-Boyundere Tut İlçe Girişi	9,0	0,00	"
255	Tut	Sülmen-Akbel	2,0	0,00	"
256	Tut	Meryemuşağı	3,0	0,00	"
257	Tut	Pınarlı	1,0	0,00	"
258	Tut	Elçiler	2,0	0,00	"
259	Tut	Öğütlü-Akçatepe	8,0	0,00	"
260	Tut	Yeniköy-Yeşilyurt-Yaylımlı-Ünlüce	18,0	0,00	"
261	Tut	Kaşlıca-Aş. Evler Akçatepe Yalankoz Tepecik Şerefli Gr. Yolu	23,0	0,00	"
262	Tut	Yeşilyurt Çıkışı Köseli Tepecik-Merkez Şerefli	8,0	0,00	"
263	Tut	Çiftlik Havutlu	13,0	0,00	"
264	Tut	İl Yol Ayr. Akçabel	3,0	0,00	"
ASFALT YAMA TOPLAMI			2,093	3.000.000,00	

GREYDERLİ BAKIM İŞLERİ					
S.NO	İLÇESİ	İŞİN ADI	KM	HARCAMA	AÇIKLAMA
1	Merkez	Muhtelif Köy Yollarında Greyderli Bakım-Onarımı	1.720	0,00	İdare İmkânları ile Yapıldı
2	Besni	“	885	0,00	“
3	Çelikhan	“	464	0,00	“
4	Gerger	“	870	0,00	“
5	Gölbaşı	“	486	0,00	“
6	Kâhta	“	1.690	0,00	“
7	Samsat	“	315	0,00	“
8	Sincik	“	530	0,00	“
9	Tut	“	240	0,00	“
TOPLAM			7.200		

KAR MÜCADELESİ İŞLERİ					
S.NO	İLÇESİ	İŞİN ADI	KM	HARCAMA	AÇIKLAMA
1	Merkez	Muhtelif Köy Yollarında Kar Mücadelesi	1.090	0,00	İdare İmkânları ile Yapıldı
2	Besni	“	575	0,00	“
3	Çelikhan	“	760	0,00	“
4	Gerger	“	790	0,00	“
5	Gölbaşı	“	730	0,00	“
6	Kâhta	“	640	0,00	“
7	Samsat	“	0	0,00	“
8	Sincik	“	960	0,00	“
9	Tut	“	190	0,00	“
TOPLAM			5.735		

TRAFİK İŞARET VE YÖN LEHVALARI ALIMI VE MONTAJI					
S.NO	İLÇESİ	İŞİN ADI	ADET	HARCAMA	AÇIKLAMA
1	Merkez	Muhtelif Köy Yollarında Trafik İşaret ve Yön Levhalarının Montajının Yapılması	3000	202.000,00	Tamamlandı (Montajı İdare İmkânları ile yapıldı)

**MERKEZİ BÜTÇE ÖDENEKLERİ İLE
2015 YILINDA YAPILAN YOL YAPIM İŞLERİ**

ASFALTA HAZIR HALE GETİRME İŞLERİ					
S.NO	İLÇESİ	İŞİN ADI	KM	HARCAMA	AÇIKLAMA
1	Merkez	Dy Yol Ayr. Kömür Beldesi Girişi Grup Yolu	11	515.704,29	Tamamlandı
TOPLAM			11	515.704,29	

1. KAT ASFALT YOL İŞLERİ					
S.NO	İLÇESİ	İŞİN ADI	KM	HARCAMA	AÇIKLAMA
1	Merkez	Kuyulu-Durak-Malpınarı-Köristan Grup Köy Yolu	5	510.431,14	Tamamlandı
2	Besni	Ören-Merkez Gümüşkaya Arası Köy Yolu	7,9	614.992,67	Tamamlandı
3	Gerger	Güngörmüş-Saraycık-Gömük Yol Ayrımı Grup Köy Yolu	9	920.000,00	Tamamlandı
1. KAT ASFALT TOPLAMI			21,9	2.045.426,81	

2. KAT ASFALT YOL İŞLERİ					
S.NO	İLÇESİ	İŞİN ADI	KM	HARCAMA	AÇIKLAMA
1	Besni	Sarıçiçek-Kutluca-Çomak	12,9	300.000,00	Tamamlandı
2	Kâhta	Organize Sanayi Yolu	7,3	193.000,00	Tamamlandı
2. KAT ASFALT TOPLAMI			20,20	493.000,00	

SANAT YAPISI VE İSTİNAT DUVARI İŞLERİ					
S.NO	İLÇESİ	İŞİN ADI	KM	HARCAMA	AÇIKLAMA
1	Kahta	Organize sanayi yolu İstinat Duvarı Yapımı		92.109,08	Tamamlandı
TOPLAM				92.109,08	

YOL YAPIM BAKIM VE ONARIM İŞLERİ					
S.NO	İLÇESİ	İŞİN ADI	KM	HARCAMA	AÇIKLAMA
1	Sincik	Sincik Hasanlı-İnlince-Yağızatlı Köy Yolu Yapımı	7	727.605,00	Tamamlandı
TOPLAM			7	727.605,00	

**KÖYDES PROJESİ KAPSAMINDA
2015 YILINDA YAPILAN YOL YAPIMI İŞLERİ**

KÖYDES ASFALTA HAZIR HALE GETİRME İŞLERİ					
S.NO	İLÇESİ	YOLUN ADI	KM	HARCAMA	AÇIKLAMA
1	Besni	Suvarlı Çakalı Arası	2,1	110.000,00	Tamamlandı
TOPLAM			2,1	110.000,00	

KÖYDES 1. KAT ASFALT YOL YAPIM İŞLERİ					
S.NO	İLÇESİ	İŞİN ADI	KM	HARCAMA	AÇIKLAMA
1	Merkez	Gümüşkaya Köyü Köy İçi	1,3	52.961,00	Tamamlandı
2	Merkez	Kızılcapınar Köyü Köy İçi	1,5	60.000,00	“
3	Merkez	D. Yol Ayr.-Çemberlitaş-Çemberlitaş Yenigüven	5,3	370.000,00	“
4	Merkez	Börgenek Köyü Köy İçi	1,0	40.000,00	“
5	Merkez	Büklüm Köyü Köy İçi	0,5	20.000,00	“
6	Merkez	Uludam Köyü Köy İçi Yol İşi	0,4	20.000,00	“
7	Merkez	Güneşli Köyü Köy İçi	0,5	20.000,00	“
8	Merkez	Başpınar Köyü Köy İçi	1,0	40.000,00	“
9	Merkez	K. Hasancık Köyü Köy İçi	1,0	40.000,00	“
10	Merkez	D. Yol Ayr. Malpınar Köyü Grup Yolu	1,0	300.000,00	“
11	Merkez	Pınaryayla Köyü-Bahçe Mz.	1,7	60.000,00	“
12	Merkez	Küçükkavak Köyü	1,0	40.000,00	“
13	Merkez	Kayatepe Köyü Köy İçi	2,0	119.000,00	“
14	Merkez	Mestan Köyü Köy İçi	1,0	20.000,00	“
15	Merkez	Davuthan Köyü Köy İçi	0,4	20.000,00	“

Adıyaman İl Özel İdaresi 2015 Yılı Faaliyet Raporu

16	Merkez	Çamyurdu Köyü Köy İçi	0,4	20.000,00	“
17	Merkez	Çemberlitaş Gr Köy Yolu	1,4	375.000,00	“
18	Merkez	Gözebaşı-Akbulut-Zorköy Arası	1,2		“
19	Merkez	Akdere-Damlıca Arası	4,5		“
20	Merkez	Şemikan Yolu	0,3		“
21	Merkez	Başpınar Köyü Ağveren Mezrası Yolu	0,5		“
22	Merkez	Palanlı Köy Yolu	0,5		“
23	Merkez	Kayadibi-Bozathlı Köyü Arası	4,0		“
24	Merkez	Varlık Köyü Mustafabeyli Mezrası	0,4		“
25	Merkez	Bağlıca-Kapıkaya Arası	0,5		“
26	Merkez	Kayaönü-Ulubey Mezrası-	2,0		“
27	Besni	Pınarbaşı- Kırachayma Mz.	5,0	200.000,00	“
28	Besni	Akkuyu- Alıçlı Çakallıyusuf Ağa Köyleri Arası	4,0	160.000,00	“
29	Besni	Üçgöz Köyü-Kanatlı Mz.	3,0	120.000,00	“
30	Besni	Sayören Köyü Köy İçi	1,0	75.000,00	“
31	Besni	Yazıbademce Dikilitaş Zormağara Y. Hozgişi Yeniköy Grup Köy Yolu	7,0	525.000,00	“
32	Gerger	Seyitmahmut Köyü Yol İşi	7,5	709.195,80	“
33	Kâhta	Hasandığın Köyü-Dillice Mz.	2,0	130.000,00	“
34	Kâhta	Göçeri Köyü- Orta Mz.-Güdülge Yolu	1,5	110.000,00	“
35	Kâhta	Taşlıca Köyü-Karabağ Mz.	2,0	140.000,00	“
36	Kâhta	Oluklu Köyü-Gözelek Mz.	1,5	60.000,00	“
37	Kâhta	Tuğlu Köyü-Mortaç Mezrası Menzil Köyü Arası	2,8	150.000,00	“
TOPLAM			72,6	3.996.156,80	

KÖYDES 2. KAT ASFALT YOL YAPIM İŞLERİ					
S. NO	İLÇESİ	İŞİN ADI	KM	HARCAMA	AÇIKLAMA
1	Merkez	Şerefli Köyü Grup Yolu	13,5	250.000,00	Tamamlandı
2	Merkez	Kızılcapınar Köyü Grup Yolu	9,0	225.000,00	“
3	Besni	Kuzevleri Köyü	3,0	120.000,00	“
4	Kahta	Sıraca Köyü	5,0	140.000,00	“
5	Kahta	Köseler- Boztarla Köyleri Grup Yolu	4,0	130.000,00	“
6	Kahta	Teğmenli Köyü	1,0	30.000,00	“
7	Kahta	Teğmenli Köyü- Keklik Mz.	1,0	30.000,00	“
8	Kahta	Yolaltı Köyü- Askeran (Erler) Mz.	2,0	70.000,00	“
9	Kahta	Karakuş Y. Ayr. Taşlıca Köyü Arası	6,0	170.000,00	“
10	Kahta	Tuğlu Köyü-Mortaç Mezrası Menzil Köyü Arası	2,5	87.500,00	“
11	Samsat	Yarımbağ köyü İnceali Mezrası	0,2	7.000,00	“
12	Tut	Tut-Kaşlıca Köyü Arası	4,5	221.412,60	“
TOPLAM			51,7	1.480.912,60	

KÖYDES STABİLİZE YOL YAPIM İŞLERİ					
S.NO	İLÇESİ	İŞİN ADI	KM	HARCAMA	AÇIKLAMA
1	Merkez	D. Y. Ayr. - Çemberlitaş -Çemberlitaş YenigüvenKöyü Yol İşi	5,0	50.000,00	Tamamlandı
2	Besni	Satılışağı- Yoldüzü Köyleri Arası Yol İşi	3,0	30.000,00	“
3	Besni	Akkuyu-Köyü Çakallı ve Yusufaga köyü	1,2	12.000,00	“
4	Gerger	Onevler köyü Usluca-Aldöşek Mezraları	3,0	30.000,00	“
5	Gölbaşı	Kalemkaş-Akçabel Köyleri Arası Yol İşi	3,0	30.000,00	“
6	Kahta	Turanlı Köyü Yol İşi	5,0	50.000,00	“
7	Sincik	Alancık köyü Gevrik Mezrası	3,0	30.000,00	“
8	Sincik	Balkaya köyü	5,0	50.000,00	“
9	Sincik	Yarpuzlu-Hüseyinli-Uğurlu-Şahinbeyler Grup Köy Yolu Yol Bakım ve Sanat Yapıları İşi	6,0	60.000,00	“
TOPLAM			34,2	342.000,00	

KÖYDES SANAT YAPISI VE İSTİNAT DUVARI İŞLERİ					
S.NO	İLÇESİ	İŞİN ADI	KM	HARCAMA	AÇIKLAMA
1	Gölbaşı	Aşağı Nasırlı Köyü	1	35.000,00	Tamamlandı
2	Gölbaşı	Yukarı Nasırlı Köyü	1	35.000,00	“
3	Sincik	Balkaya Köyü-Çerhanek Mezrası	1	20.000,00	“
4	Sincik	Yarpuzlu-Hüseyinli-Uğurlu-Şahinbeyler Grup Köy Yolu	3	Ödeneği Stb Programı İçerisinde	“
TOPLAM			6	90.000,00	

KÖYDES KÖY İÇİ KİLİTLİ PARKE YAPIM İŞLERİ					
S.NO	İLÇESİ	İŞİN ADI	KM	HARCAMA	AÇIKLAMA
1	Gerger	Gölyurt Köyü Köy İçi	1000	15.000,00	Tamamlandı
2	Gerger	Çobanpınarı Köyü Köy İçi	2000	25.000,00	“
3	Gerger	Seyyit Mahmut Köy İçi	1500	20.000,00	“
4	Gölbaşı	Savran Köy İçi Okul Bahçesi	650	5.000,00	“
5	Gölbaşı	Aşağı Azaplı Köyü Köy İçi	1750	25.000,00	“
6	Gölbaşı	Aşağı Azaplı Köyü Köy İçi-2	4750	45.000,00	“
7	Gölbaşı	Kösüklü Köyü Köy İçi	2450	35.000,00	“
8	Gölbaşı	Yukarı Nasırlı Köyü Köy İçi	2135	30.000,00	“
9	Gölbaşı	Karaburun Köyü Köy İçi	2000	30.000,00	“
10	Tut	Kaşlıca Köyü Pamuklu Mezrası	2500	35.000,00	“
11	Tut	Tut-Kaşlıca Köyü Arası	5106	Ödeneği 2. Kat Asfaltın İçerisinde	“
TOPLAM			25.841	265.000,00	

2015 YILINDA İL ÖZEL İDARE, KÖYDES VE TAHSİS ÖDENEKLER İLE
YAPILAN YOL İŞLERİ İCMAL TABLOSU

İŞİN ADI	ÖZEL İDARE	KÖYDES	MERKEZİ BÜTÇE	TOPLAM	BİRİMİ
Asfalta Hazır Hale Getirme	43,80	2,10	11,00	56,90	Km
1.Kat Asfalt	66,50	63,90	21,90	152,30	Km
2. Kat Asfalt	165,90	51,15	20,20	237,25	Km
Stabilize	66,80	56,90	0	123,70	Km
Stabilize (İdare İmkânları İle)	73,70	0	0	73,70	Km
Asfalt Yama	2.093	0	0	2.093	Km
Yeni Yol Yapımı ve Bakım- ve Onarım	31,50	63,90	7	102,40	Km
Sanat Yapısı (Menfez)	8	6	0	14	Adet
Köy İçi Kilitli Parke (M2)	3.500	21.407	37.103	66.010	M2
Greyderli Bakım-Onarım	7.200	0		7.200	Km
Kar Mücadelesi	5.735	0		5.735	Km
Trafik İşaret Ve Levhaları	3.000	0		3.000	Adet
TOPLAM	21.984,20	26.007,60	37.163,10	85.154,90	

KÖY YOLLARI ENVANTER BİLGİLERİ

İLÇESİ	1. DERECELİ YOL			2. DERECELİ YOL			TOPLAM YOL			TOPLAM
	Köy-Mezra			Köy-Mezra			Köy+Mezra			
	Tesviye	Stabilize	Asfalt	Tesviye	Stabilize	Asfalt	Tesviye	Stabilize	Asfalt	
MERKEZ	0	113	652	0	89	41	0	202	693	895
BESNİ	0	24	335	0	19	71	0	43	406	449
ÇELİKHAN	0	113	46	0	34	0	0	147	46	193
GERGER	0	166	156	0	89	16	0	255	172	427
GÖLBAŞI	0	109	153	0	15	12	0	124	165	289
KÂHTA	0	23	477	0	27	55	0	50	532	582
SAMSAT	0	7	79	0	6	14	0	13	93	106
SİNCİK	3	168	82	0	52	1	3	220	83	306
TUT	0	1	75	0	6	19	0	7	88	95
TOPLAM	3	724	2055	0	337	229	3	1061	2284	3342

Not: Ulaştırma ve Denizcilik Bakanlığının 20.07.2015 tarih ve 84431444.105.02/261732 sayılı olurları ile Sincik İlçesi 001-064-067-ve 068 kk. nolu köy yolu ağı içerisinde yer alan Sincik ilçe çıkışı Sakız-Aksu Malatya İl Sınırı arasındaki **44 km'lik** asfalt kaplamalı olan yol güzergâhı İl Özel İdaresi yol ağından çıkartılarak (TCK) Karayolları yol ağına dâhil edilmiştir.

Adıyaman İli toplam Köy yolları ağı 3.342 km'dir. Ancak Sayısal Harita dediğimiz Coğrafi Bilgi Sistemi çalışmaları tamamlandığında, Köy içi yol mesafelerinin eklenmesi sonucu toplam 4.173 km yol ağı olacağı tahmin edilmektedir. Coğrafi Bilgi Sistemi çalışmaları devam etmektedir.

ADİYAMAN İL ÖZEL İDARESİ KÖY YOL ÇALIŞMALARI



Besni İlçesi Köy Yolları Asfalt Çalışması



Nemrut Dağı Kral Yolu Bariyer Çalışması



Sincik İlçesi Köy Yolları İhata Duvar Yapımı



Köy Yolları Trafik Levhası Çalışmaları



Köy Yolları Kar ile Mücadele Çalışmaları



Merkez Ova Kuyucak Köyü Kilitli Parke Çalışması



Sincik İlçesi Yeni Yol Açılması Çalışmaları

SU VE KANAL HİZMETLERİ MÜDÜRLÜĞÜ:

Görev Tanımı:

5302 sayılı yasa ile İl Özel İdaresinin görev alanında sayılan köy ve bağlı yerleşme birimlerine yeterli içmesuyu temin etmek, bu maksatla sondaj kuyuları açmak, mevcut tesislerin onarım ve ıslah çalışmalarını yürütmek için Su ve Kanal Hizmetleri Müdürlüğü kurulmuştur.

Alt Birimler:

İçme Suları,
Kanalizasyon

2015 YILI TOPLAM ÖDENEK HARCAMA DURUMU

TOPLAM ÖDENEK MİKTARI	TOPLAM HARCAMA MİKTARI	GERÇEKLEŞTİRME ORANI
12.253.025,60	6.681.137,38	54,53

2015 YILI GELİRLERİNİN FİNANSAL DAĞILIMI

2014 YILINDAN DEVREDEN ÖDENEK	BÜTÇE İLE VERİLEN ÖDENEK	TAHSİSLİ ÖDENEK	TOPLAM ÖDENEK
2.385.696,90	2.757.250,00	7.110.078,70	12.253.025,60

2015 YILI GİDERLERİNİN FİNANSAL DAĞILIMI

05 FİNANS	ORAN (%)	08 FİNANS	ORAN (%)	TOPLAM GİDER	GENEL GİDERLERE GÖRE (%)
2.314.292,96	34,64	4.366.844,42	65,36	6.681.137,38	3,28

Adıyaman İl Özel İdaresinin 2015 yılı genel giderler toplamı **203.884.409,30 TL'dir.**

Genel giderlere göre Su ve Kanal Hizmetleri Müdürlüğünün gider oranı **%3,28'dir.**

İÇME SUYU ÇALIŞMALARI:

2015 Yılında Yapılan İçme Suyu Tesisleri Yapım İşleri

S.NO	İLÇESİ	İŞİN ADI	MİKTARI	DURUMU
1	Merkez	Çayırılı Köyü Tesis Geliştirme	122.301,63	Tamamlandı
2		Uludam Akyurt Zeynel Abidin Ziyareti		“
3		Düzce Köyü		“
4		İncebağ Köyü		“
5	Merkez	Yazlık Kışla Mezrası	127.947,26	“
6		Kızılcapınar Köyü		
7		Ekinci Köyü		
8	Merkez	Göztepe Köyü	71.271,76	“
9	Merkez	Gözebaşı Köyü	7.375,00	“
10	Merkez	Bozatalı Grubu İçmesuyu Drenaj Çalışması	13.010,92	“
11	Merkez	Merkez-İncebağ Köyü Darıca(Banav) Mezrası İçmesuyu Drenaj Çalışması	5.949,68	“
12	Merkez	Gözebaşı Köyü Madun Mezrası	25.630,84	“
13	Merkez	Hasancık Grubu İçmesuyu	17.412,15	“
14	Merkez	Merkez Aydınoluk Köyü	9.351,46	“
15	Merkez	Merkez Ziyaret Payamlı Köyü Ziyaret Mezrası İçmesuyu İshale Hattı Yenileme İşİ	18.454,67	“
16	Merkez	Merkez Uludam köyü Akyurt mezrası İçmesuyu Drenaj Çalışması	3.580,06	“
17	Merkez	Merkez Şerefli Köyü İçmesuyu Kısmen Şebeke Yenileme	36.973,04	“
18	Besni	Sarıyaprak Köyü İçmesuyu Şebeke İlavesi	33.284,16	“
19	Besni	Çorak Köyü	79.354,23	“
20	Besni	Kutluca Köyü	175.535,51	“
21	Besni	Konuklu Köyü Demirler Mezrası		“
22	Besni	Alıçlı Köyü ve Çomak Hüyük Mezrası	57.949,38	“
23	Besni	Tekağaç Köyü Beşir Mezrası	92.669,65	“
24	Besni	Gümüşlü Köyü		“
25	Çelikhan	Gölbağı Köyü	90.052,86	“
26	Çelikhan	Mutlu Köyü	136.054,86	“

Adıyaman İl Özel İdaresi 2015 Yılı Faaliyet Raporu

27	Gerger	Beybostan Köyü		“
28	Gerger	Gümüşkaşık Çınarık Köyü	99.754,00	“
29	Gerger	Seyitmahmut Dallı Çamık Mz.		“
30	Gerger	Göngürmüş Köyü Şebeke Yenileme		“
31	Gerger	Gürgenli Hırcık Mz. Depo Şebeke	104.284,00	“
32	Gerger	Çobanpınarı		“
33	Gerger	Geçitli-Ağverek Eskikent Hevenk Mz. Depo ve Şebeke Yapımı	154.580,00	“
34	Gerger	Gündoğdu Köyü Yeni Tesis, İsale, Şebeke Depo Yapımı	82.305,00	“
35	Gölbashi	Yukarı Karakuyu Köyü Tesis Yapımı		“
36	Gölbashi	Çelik Köyü Durak Mezrası Şebeke Hattının Değişimi	94.077,25	“
37	Kâhta	Çaltılı Köyü Köy İçi Şebekenin Yenilenmesi		“
38	Kâhta	İkizce Köyü Akçaören Mezrası	102.837,54	“
39	Kâhta	Mülk Köyü İçmesuyu Tesis Geliştirme	13.573,80	“
40	Kâhta	Yenikuşak Köyü Barajdan Biriktirme Deposuna İçme Suyunun Aktarılması	55.023,59	“
41	Kâhta	Ovacık Köyü		“
42	Kâhta	Hacıyusuf Köyü	109.385,74	“
43	Samsat	Yarımbağ Köyü		“
44	Samsat	Kırmacık Köyü	202.606,81	“
45	Samsat	Uzuntepe Köyü	41.072,88	“
46	Sincik	Pınarbaşı Köyü İçme Suyu Şebeke Yapımı		Devam Ediyor
47	Sincik	Arıkonak Köyü		Tamamlandı
48	Sincik	Arıkonak Gevrol Depoları	103.852,00	“
49	Sincik	Yarpuzlu Köyü Işıklı Mezrası		“
TOPLAM			2.287.511,73	

2015 Yılında Yapılan İçme Suyu Sondaj Kuyusu Açma İşleri

S.NO	İLÇESİ	İŞİN ADI	MİKTARI	DURUMU
1	Merkez	Zey köyü Hacıvert Mezrası	11.682,00	Tamamlandı
TOPLAM			11.682,00	

KANALİZASYON ÇALIŞMALARI:

2015 Yılında Yapılan Kanalizasyon Tesisi Yapım İşleri

S.NO	İLÇESİ	İŞİN ADI	MİKTARI	DURUMU
1	Merkez	Gümüşkaya Ky. Ağcin Mezrası Tesis Yapımı	318.268,00	Tamamlandı
2	Merkez	Bağdere Köyü Şebeke Bakım-Onarımı	130.846,00	“
3	Merkez	Ziyaretpayamlı Kanalizasyon Tesis Yapımı	31.506,00	“
4	Merkez	Kayatepe Köyü Kanalizasyon Tesis Yapımı	478.260,00	“
5	Merkez	Zey Köyü Kanalizasyon Tesis Yapımı	141.650,00	“
6	Çelikhan	İzci Köyü Kanalizasyon Tesis Yapımı	160.447,00	“
7	Gölbaşı	Yeşilova Köyü Kanalizasyon Tesis Yapımı	310.013,00	“
8	Kâhta	Alidam Köyü Kanalizasyon Tesis Yapımı	292.640,00	“
9	Kâhta	Koçtepe Köyü İle Yenice ve Osmanpınarı Mezraları	248.415,00	“
10	Kâhta	Erikli Köyü Aktoprak Mz. Kanalizasyon Tesis Yapımı	377.690,00	“
11	Sincik	Söğütlübahçe Köyü Kanalizasyon Tesis Yapımı	89.260,00	“
12	Tut	Meryemuşağı Köyü Kanalizasyon Tesis Yapımı	133.696,00	“
TOPLAM			2.712.691,00	

2015 Yılında Yapılan Kanalizasyon Bakım ve Onarım İşleri

S.NO	İLÇESİ	İŞİN ADI	MİKTARI	DURUMU
1	Merkez	Külahhöyük Köyü Kanalizasyon İlavesi	16.850,40	Tamamlandı
2	Merkez Kâhta	Merkez Kemer kaya ile Kâhta Dot Bakım-Onarım	17.698,00	“
3	Gölbaşı	Kösüklü Köyü Bakım-Onarım	18.240,00	“
4	Merkez Kâhta	Uludam ve Arılı Köyleri Bakım-Onarım	6.904,82	“
5	Samsat	Taşkuyu Köyü Bakım-Onarım	16.450,00	“
6	Sincik	Söğütlübahçe Köyü Aş. Mahalle Kanalizasyon İlavesi	13.449,64	“
TOPLAM			89.592,86	

İçme Suları Tesisi Envanter Bilgileri

İLÇESİ	İL GENELİ			ŞEBEKELİ			ŞEBEKESİZ		
	KÖY	MEZRA	TOPLAM	KÖY	MEZRA	TOPLAM	KÖY	MEZRA	TOPLAM
MERKEZ	129	123	252	129	120	123	0	0	0
BESNİ	67	47	114	67	47	47	0	0	0
ÇELİKHAN	18	28	46	18	28	28	0	0	0
GERGER	45	87	132	45	78	84	0	3	3
GÖLBAŞI	30	31	61	30	27	28	0	3	3
KÂHTA	101	112	213	101	108	112	0	0	0
SAMSAT	16	20	36	16	20	20	0	0	0
SİNCİK	24	57	81	24	51	54	0	3	3
TUT	14	6	20	14	6	0	0	0	0
TOPLAM	444	511	955	444	496	946	0	9	9

Şebekesiz olan 9 ünite iki veya en fazla üç haneli mezralar olup, bazıları genellikle yaz aylarında yazlık olarak kullanılan yerlerdir. Cazibeli su kaynakları olmadığı için şebekeli hale getirilmesi, su kaynağının temin edilmesi ve Yüksek Planlama Kurulu Kararlarında belirtilen öncelikli projelerin gerçekleştirilmesi kritikleri kapsamında yapılacaktır.

Kanalizasyon Tesisi Envanter Bilgileri

İLÇESİ	KÖY SAYISI	MEZRA SAYISI	TOPLAM	KANALİZASYONU OLAN ÜNİTELER		
				KÖY	MEZRA	TOPLAM
MERKEZ	29	123	252	89	37	126
BESNİ	67	47	114	17	1	18
ÇELİKHAN	18	28	46	8	1	9
GERGER	45	87	132	4	0	4
GÖLBAŞI	30	31	61	8	2	10
KÂHTA	101	112	213	32	10	42
SAMSAT	16	20	36	14	1	15
SİNCİK	24	57	81	2	0	2
TUT	14	6	20	9	0	9
TOPLAM	444	511	955	183	52	235

Not: Kasım-2015 tarihi itibariyle hazırlanan 2015 yılı performans programında kanalizasyonu olan köy sayısı 178, mezrası sayısı 51 olmak üzere kanalizasyonu toplam 229 ünite iken, yılsonu itibariyle yukarıda envanterde gösterildiği gibi kanalizasyonu olan köy sayısı 183, mezrası sayısı 52 olmak üzere toplam 955 üniteden 235 ünite kanalizasyon tesisi hizmette verilmiştir. Bu sektörün proje çalışmaları devam etmektedir.

ADİYAMAN İL ÖZEL İDARESİ SU VE KANAL ÇALIŞMALARI





İçme Suyu Deposu



İçme Suyu Deposu

TARIMSAL HİZMETLER MÜDÜRLÜĞÜ:

Görev Tanımı:

5302 sayılı yasa ile il özel idaresinin görev alanında sayılan alanlardan sulama, hayvan içme suyu, taşkın koruma ve toprak muhafazası için gerekli çalışmaları yürütmek, tarım, veteriner ve orman alanındaki görevlerinin planlanması, geliştirilmesi, desteklenmesi, denetlenmesi, koordinasyonunun sağlanması için Tarımsal Hizmetler Müdürlüğü kurulmuştur.

2015 YILI TOPLAM ÖDENEK HARCAMA DURUMU

TOPLAM ÖDENEK MİKTARI	TOPLAM HARCAMA MİKTARI	GERÇEKLEŞTİRME ORANI
1.307.017,18	976.513,52	74,71

2015 YILI GELİRLERİNİN FİNANSAL DAĞILIMI

2014 YILINDAN DEVREDEN ÖDENEK	BÜTÇE İLE VERİLEN ÖDENEK	TAHSİSLİ ÖDENEK	TOPLAM ÖDENEK
152.247,38	815.000,00	339.769,80	1.307.017,18

2015 YILI GİDERLERİNİN FİNANSAL DAĞILIMI

05 FİNANS	ORAN (%)	08 FİNANS	ORAN (%)	TOPLAM GİDER	GENEL GİDERLERE GÖRE (%)
523.072,02	53,57	453.441,50	46,43	976.513,52	0,48

Adıyaman İl Özel İdaresinin 2015 yılı genel giderler toplamı **203.884.409,30 TL**'dir.

Genel giderlere göre Tarımsal Hizmetler Müdürlüğünün gider oranı **%0,48**'dir.

Tarımsal Sulama Envanter Bilgileri

TOPRAK SULAMA ENVANTERİ								
YERÜSTÜ		YERALTI		SULAMA GÖLETİ			DRENAJ	
PROJE ADEDİ	SAHA (Ha)	PROJE ADEDİ	SAHA (Ha)	KÖY ADEDİ	BİTEN GÖLET	SAHA (Ha)	PROJE ADEDİ	SAHA (Ha)
323	14.159	-	-	2	2	942	-	-

Tarımsal Sulama Envanter Bilgilerinin Dağılımı

İLÇE ADI	YERÜSTÜ		YARARLANAN ÇİFTÇİ AİLESİ	SULAMA ALANI (HA)
	YERÜSTÜ	SULAMA GÖLETİ		
BESNİ	31 Adet Proje		1731	1.949,20
ÇELİKHAN	38 Adet Proje		1569	1.211,50
GERGER	31 Adet Proje		2350	934,50
GÖLBAŞI	27 Adet Proje		1048	763,40
KÂHTA	34 Adet Proje		1830	1.238,00
MERKEZ	113 Adet Proje		6871	4.808,00
SİNCİK	26 Adet Proje		1810	933,00
TUT	21 Adet Proje		1671	1.379,10
KÂHTA		2 Adet Gölet		942,00
TOPLAM	313 PROJE	2 PROJE	18.880	14.158,70

Tarımsal Sulamanın Önemi: Ülkemizde tarımsal alanda yaşanan gelişmelere paralel olarak İlimizde de kamu ve özel sektör tarafından çeşitli faaliyetler yürütülmektedir. İlimizde mevcut tarım arazilerinden, su kaynaklarından ve işgücünden azami faydanın sağlanmasıyla; birim alandan elde edilecek ürün miktarı, ürün kalitesi ve ürün çeşitliliğinin artırılması, gerek ülke ve il ekonomisine katkısı, gerekse bölge halkının refahı için oldukça önemlidir.

Ülkemizde ve ilimizde tarımsal gelişmenin temelini oluşturulan tarımsal sulama ile ilgili olarak; debisi 500 lt/sn ve üzerinde olan Büyüksu kaynakları ile ilgili sulama tesisleri 6200 sayılı Kanunla DSİ teşkilatınca yürütülmekte olup, debisi 500 lt/sn nin altında kalan Küçüksu kaynakları üzerindeki sulama tesisleri ise il özel idarelerince yürütülmektedir.

Adıyaman İlimizin toplam yüzölçümü 716.000 Ha. olup, tarım arazisi varlığı 319.380 Ha., sulanabilir tarım arazisi varlığı 149.380 Ha'dır.

İlimizdeki Küçüksu kaynakları üzerindeki tarımsal sulama tesisleri İl Özel İdaresi Tarımsal Hizmetler Müdürlüğümüzce yürütülmektedir. Bu kapsamda (Mülga KHGM dâhil) İlimizde 2 adet gölet olmak üzere toplam 323 adet sulama tesisi bulunur iken, ayrıca 42 adet toprak muhafaza ve 948 adet kredili proje uygulaması yapılmıştır. Yapılan bu tesisler ile toplam 14.159 Ha (141.159 da) arazi sulamaya açılmıştır.

Adıyaman İlimizdeki mevcut küçüksu kaynaklarımızdan azami faydanın sağlanması kapsamında, Tarımsal Hizmetler Müdürlüğümüzce 2008 yılından sonra yapılan sulama tesisleri ekseriyetle cazibeli kapalı sistem basınçlı ve yarı basınçlı sulama tesisleri olarak inşa edilmektedir. Bu tesisler ile suyun gerek kaynaktan gerekse iletim hattında meydana gelebilecek kaybı önlenerek, daha fazla arazinin daha iyi şartlarda sulanması sağlanmaktadır.

Bu kapsamda sadece 2015 yılında 8 adet sulama tesisi yapılmış olup, bu tesislerin yapımı ve malzeme temini için toplam **842.632,35 TL** harcama yapılmıştır.

2015 Yılı Yatırım Programı Kapsamında Yapılan Tarımsal Sulama Tesisleri

S.NO	İLÇESİ	İŞİN KONUSU	İŞİN ADI	SULAMA SAHASI (Ha)	HARCAMASI (TL)	AÇIKLAMA
1	Çelikhan	Sulama Tesisi	Karagöl Köyü Sulama Tesisi	12,00	162.060,35	Tamamlandı
2	Çelikhan	"	Recep Köyü Şahverdi Sulama Tesisi	25,00	208.909,00	"
3	Çelikhan	"	İzci Köyü Sulama Tesisi-KÖYDES	11,40	153.289,00	"
4	Çelikhan	"	Yağızatlı Köyü Sulama Tesisi	5,50	43.330,00	"
5	Çelikhan	"	Çelikhan Kale Sulama Tesisi	2,60	91.244,00	"
6	Sincik	"	Karaköse Köyü Sulama Tesisi	20,00	183.800,00	"
7	Sincik	"	Hüseyinli Köyü Sulama Tesisi	4,00		
8	Sincik	"	Hüseyinli Köyü Sulama	10,00		
TOPLAM				90,50	842.632,35	

ADİYAMAN İL ÖZEL İDARESİ TARIMSAL SULAMA ÇALIŞMALARI



Çelikhan İzci Köyü Tarımsal Sulama Tesisi



Çelikhan Yağzath Köyü Mandalı Boru Alımı İşi



Çelikhan Karagöl Köyü Tarımsal Sulama Havuzu



Çelikhan Karagöl Köyü Tarımsal Sulama Şebekesi



Sincik Hüseyinli Köyü Karamanlar Mezrası Tarımsal Sulama Tesisi



Çelikhan Recep Köyü Şahverdi Mezrası Tarımsal Sulama Tesisi

**2016 YILI YATIM PROGRAMI İÇİN
ÖN ETÜT SONUCU OLUMLU OLAN SULAMA TESİSLERİ**

S.NO	İLÇE	KÖY ADI	KAYNAK ADI	DEBİ (LT/SN)	SULAMA SAHASI (da.)	SULAMA SİSTEMİ	TAHMİNİ ÖDENEK İHTİYACI
1	Merkez	Yazıbaşı	Çeşitli Kaynaklar	55	500	Kapalı Sistem	660.000,00
2	Merkez	Ormaniçi	Köy Çeşmesi	5	50	Kapalı Sistem	66.290,72
3	Besni	Kızılpınar	Kızılpınar	7	150	Kapalı Sistem	165.000,00
4	Gerger	Gürgenli	Kırkgöz	12	300	Kapalı Sistem	275.000,00
5	Gerger	Burçaklı	Kanıspi, Çavisor	6+5	300	Kapalı Sistem	275.000,00
6	Gölbaşı	Karabahşili	Köy Çeşmesi-Balçamı	16	280	Kapalı Sistem	220.000,00
7	Gölbaşı	Ozan	Köy Çeşmesi	4	150	Kapalı Sistem	150.000,00
8	Kâhta	Sırakaya	Şikoke mevkii	6	150	Kapalı Sistem	150.000,00
9	Kâhta	Karadut (Şahintepe)	Kozluk	10	300	Kapalı Sistem	220.000,00
10	Kâhta	Işıktepe	Harabe Kaynağı	80,00	500	Kapalı Sistem	438.701,65
11	Kâhta	Kocahisar	Pamluk sulama Kaynağı	40	350	Kapalı Sistem	250.000,00
12	Sincik	Pınarbaşı	Çeşitli kaynaklar	6-30-8-9-7	700	Kapalı Sistem	450.000,00
13	Sincik	İnlice	Başyer Membası-İn Pınarı-Kollık Deresi-Korti Reşit Deresi-Nısıq Membası	10-5-10-5-5	950	Kapalı Sistem	620.000,00
TOPLAM					4.680		3.939.992,37

2015 yılında ön etütleri yapılan projelerin tahmini ödenekleri yukarıdaki tabloda gösterilmiş ve 2016 yılı yatırım programında değerlendirilmek üzere İl Genel Meclisinin takdirine sunulmuştur.

DESTEK HİZMETLERİ MÜDÜRLÜĞÜ:

Görev Tanımı:

İl Özel İdaresinin makine parkında bulunan bütün araçların bakım, onarım ve tamirata ile ilgili iş ve işlemlerin yürütülmesi, İdarenin ihtiyaç duyacağı mal ve hizmet alımları ile merkezi idarenin İl'deki Müdürlüklerine tahsis edilerek bütçeye aktarılan mal ve hizmet alımlarına ait işlemlerin yürütülmesi için Destek Hizmetleri Müdürlüğü kurulmuştur.

2015 YILI TOPLAM ÖDENEK HARCAMA DURUMU

TOPLAM ÖDENEK MİKTARI	TOPLAM HARCAMA MİKTARI	GERÇEKLEŞTİRME ORANI
21.422.222,31	18.597.793,12	86,82

2015 YILI GELİRLERİNİN FİNANSAL DAĞILIMI

2014 YILINDAN DEVREDEN ÖDENEK	BÜTÇE İLE VERİLEN ÖDENEK	TAHSİSLİ ÖDENEK	TOPLAM ÖDENEK
3.671.341,95	7.393.000,00	10.357.880,36	21.422.222,31

2015 YILI GİDERLERİNİN FİNANSAL DAĞILIMI

05 FİNANS	ORAN (%)	08 FİNANS	ORAN (%)	TOPLAM GİDER	GENEL GİDERLERE GÖRE (%)
8.969.125,35	48,23	9.628.667,77	51,77	18.597.793,12	9,12

Adıyaman İl Özel İdaresinin 2015 yılı genel giderler toplamı **203.884.409,30 TL**'dir.

Genel giderlere göre Destek Hizmetler Müdürlüğünün gider oranı **%9,12**'dir.

DESTEK HİZMETLERİ MÜDÜRLÜĞÜNÜN HARCAMALARI

S. NO	İŞİN ADI	HARCAMA MİKTARI	İHALE SAYISI	GERÇEKLEŞTİRME ŞEKLİ
1	Yakacak Alımları	1.326.993,01	2	Açık İhale Usulü ile
2	Akaryakıt ve Yağ Alımları	4.570.848,00	2	Açık İhale Usulü ile
3	Hareketli İş Makineleri Alımları	1.172.057,42	2	DMO'dan 2 adet Greyder Alımı Yapıldı
4	Kara Taşıtı Alımları	424.760,91	2	DMO'dan 1 adet Asfalt Yama Robotu ve 1 adet Asfalt Tankeri Alımı Yapıldı
5	Çöp Konteynır Alımı	75.520,00	1	Açık İhale Usulü ile İller Bankası ödeneğiyle 200 adet Çöp Konteynır Alımı
6	Kurtarıcı Kiralama	38.940,00	1	Açık İhale Usulü ile Silindir kiralandı
7	Pikap Kiralama	109.374,79	1	Açık İhale Usulü ile Silindir kiralandı
8	Silindir Kiralama	129.797,64	1	Açık İhale Usulü ile Silindir kiralandı
9	Asfalt Depolama Tankı Kiralama	298.000,00		4734 S.K. 19. maddesine göre Asfalt Depolama Tankı Kurulumu İhalesi yapıldı.
10	Doğrudan Temin Alımları	1.977.435,50	208	Doğrudan Temin Usulü ile iş makinesi ve Taşıt Bakım Onarım İşletme İlan Sigorta Taşıt Kiralama ve Yedek Parça Alımları
11	Lastik Alımı	321.988,23	2	DMO'dan Lastik Alımı yapıldı
TOPLAM		10.445.715,50	222	

DİĞER KURUMLARA AİT HARCAMA GİDERLERİ VE İHALELERİ

S. NO	İŞİN ADI	HARCAMA MİKTARI	İHALE SAYISI	GERÇEKLEŞTİRME ŞEKLİ
1	22/D İle Yapılan Alımlar	442.794,93	37	Doğrudan Temin Yöntemi Makine Teçhizat, Kal-Yak, Mefruşat malzemesi alımı ve taşıt kiralama yapıldı
3	Mefruşat Malzemesi Alımı	377.954,27	4	DMO'dan alındı
4	Araç Alımı	433.596,89	5	Açık İhale Usulü İle Yapıldı
5	Buzdolabı Alımı	80.039,40	1	Açık İhale Usulü İle Yapıldı
6	Kamera - Güvenlik Alımı	169.979,00	2	Açık İhale Usulü İle Yapıldı
TOPLAM		1.504.364,49	49	

TAŞITLARIN KULLANIM YERLERİ:

Adıyaman İl Özel İdaresinin 2015 yılsonu itibariyle araç parkında bulunan toplam 154 adet araç bulunduđu, kullanım yerlerine göre araçların dağılımı aşağıda gösterilmiştir.

OTOMOBİL:

İdaremizin makine parkında bulunan **13 adet binek araçlardan;**

8 adet İdareimiz hizmetlerinde,
2 adet Valilik Hizmetlerinde (makam Aracı),
1 adet İl Genel Meclis Başkanlığı hizmetlerinde,
1 adet Çevre Şehircilik İl Müdürlüğü hizmetlerinde,
1 adet Kâhta Kaymakamlığı hizmetlerinde kullanılmaktadır.

Ayrıca, valilik hizmetlerinde kullanılan **2 adet otomobilin** ruhsatları valilik adına kayıtlı olup, bu araçların bakım-onarım, akaryakıt ve diğer giderleri idareimiz tarafından karşılanmaktadır.

JEEP-MİDİBÜS-OTOBÜS:

Makine Parkında bulunan **1 adet Jeep, 2 adet midibüs, 2 adet otobüs** idareimiz hizmetlerinde, kullanılmaktadır.

PİKAP:

Makina Parkında bulunan **29 adet pikabın, 22 adedi** idareimiz hizmetlerinde, **6 adedi** İlçe özel idareleri hizmetlerinde kullanılmaktadır. **1 adedi** ise, Valilik Oluru ile İl Afet ve Acil Durum Müdürlüğü hizmetlerinde görevlendirilmiştir.

DAMPERLİ VE KASALI KAMYON:

İdaremizin makine parkında bulunan **31 adet Damperli Kamyonun;**

22 adedi yol ve ulaşım yapım hizmetlerinde, **2 adet** seyyar kaynak makinesi montajlı, **3 adet** su tankı montajlı, **3 adet** sondaj hizmetlerinde, **1 adet** vinç montajlı olmak üzere toplam **31 adet damperli kamyon** idare hizmetlerinde kullanılmaktadır.

4 adet Kasalı Kamyonun kullanım yerleri ise; **2 adet** Sondaj hizmetlerinde, **2 adedi** ise idaremizin diğer hizmetlerinde kullanılmaktadır.

İŞ MAKİNELERİ (ARAÇLARI):

İdarenin araç parkında; **18 adet** Greyder, **10 adet** Dozer, **9 adet** Lastik Tekerlekli Kepçe, **2 adet** Paletli Kepçe, **3 adet** Vibrasyonlu Silindir, **2 adet** Asfalt Yama Silindiri, **1 adet** Lastik Tekerlekli Silindir, **2 adet** Kanal Kazıcı, **2 adet** Seyyar Kaynak Makinesi, **2 adet** Çekici, **1 adet** Akaryakıt Tankeri, **4 adet** Asfalt Distribütörü, **1 adet** Paletli Ekskavatör, **2 adet** Roleytank (kırkayak), **2 adet** Vidanjör, **3 adet** Lastik Tekerlekli Traktör, **2 adet** Asfalt Yama Robotu, **5 adet** Çöp Aracı olmak üzere **72 adet iş aracı** bulunmaktadır.

Bunlardan **7 adet** Greyder, **6 adet** Dozer, **5 adet** Lastik Tekerlekli Kepçe **21 adet iş aracı** İlçe özel idareleri hizmetlerinde kullanılmakta, **1 adet** Lastik Tekerlekli **Traktör** Organize Sanayi Başkanlığı hizmetlerine tahsis edilmiştir.

EKONOMİK ÖMRÜNÜ DOLDURAN ARAÇLAR:

Adıyaman İl Özel İdaresinin araç parkında bulunan toplam 154 araçtan aşağıdaki tabloda görüldüğü gibi 8 kara taşıtı ve 34 adet iş aracı olmak üzere toplam 42 araç ekonomik ömrünü doldurmuştur.

S.NO	ARACIN CİNSİ	MODELİ	ADEDİ
1	Otomobil (Binek Araç)	1 Adet 1991, 1 Adet 1993, 1 Adet 1995	3
2	Minibüs	1 Adet 1994	1
3	Pikap	2 Adet 1997, 2 Adet 2002	4
4	Damperli Kamyon	1 Adet 1977, 7 Adet 1994, 2 Adet 2000	10
5	Sabit Kasalı Kamyon	1 Adet 1978, 1 Adet 1996	2
6	Greyder	8 Adet 1986	8
7	Dozer	7 Adet 1986	7
8	Lastik Tekerlikli Kepçe (Yükleyici)	1 Adet 1992	1
9	Paletli Kepçe (Yükleyici)	2 adet 1986	2
10	Vibrasyonlu Silindir	1 Adet 1987	1
11	Asfalt Yapım Distribütörü	1 Adet 1988, 1 Adet 1996	2
12	Lastik Tekerlikli Traktör	1 Adet 1997	1
TOPLAM			42

Yukarıda tabloda da görüleceği üzere idarenin iş araçlarının önemli bir kısmı ekonomik ömrünü dolduğu için gerek etkin verimli olma konusunda ve gerekse sürekli arıza verdikleri için mali konuda da rantabl olmamaktadır. 2016 yılında 6 adet damperli kamyon, 3 adet lastik tekerlekli kepçe, 5 adet greyder, 2 adet asfalt yama silindir, 1 adet tek çeker tır olmak üzere toplam 17 adet iş aracına acil ihtiyaç duyulmaktadır.

ADİYAMAN İL ÖZEL İDARESİNİN ASFALT PLENTİ TESİSİ:

Adiyaman İl Özel İdaresince 2012 yılı bütçesi ile 1.531.876,00 TL'ye tesis edilen asfalt plenti tesisi 10.07.2012 tarihinde faaliyette geçirilmiştir.



İdaremizce bu tesisle 2015 yılında;

Asfalt plentinde 4832 160/220 AC asfalt bitümü ile 117618 ton yama malzemesi ile 2093 km yolun yaması yapılmıştır.

Asfaltı yapımında 2690 ton AC160/220 ve 972 ton Fm2B2 asfalt bitümü kullanılarak 88,4 km 1.kat asfalt, 186,1 km 2. kat asfalt yol yapılmıştır.

İMAR VE KENTSEL İYİLEŞTİRME MÜDÜRLÜĞÜ:

Görev Tanımı:

İmar ve Kentsel İyileştirme Müdürlüğü: 5302 sayılı İl Özel İdare Kanunu ile il özel idarelerine verilen belediye mücavir alanı dışında kalan imar ile ilgili iş ve işlemlerin yürütülmesi, inşaat ruhsatı, yapı kullanma izin belgesi, tevhit, ifraz, hisseli satış, 5490 sayılı Nüfus Hizmetleri Kanuna ve ilgili yönetmeliklere göre il özel idaresi görev alanına giren yerlerdeki adres kayıt sisteminin tutulması ve güncellenmesi, numarataj, kamulaştırma, köy yerleşik alan haritaları, köy yerleşim planları, köy imar planlarını yapmak veya yaptırmak KUDEB iş ve işlemlerinin yürütülmesi için İmar ve Kentsel İyileştirme Müdürlüğü kurulmuştur.

Alt Birimler:

İmar Bürosu,
Ruhsat Bürosu,
KUDEB Bürosu

2015 YILI TOPLAM ÖDENEK HARCAMA DURUMU

TOPLAM ÖDENEK MİKTARI	TOPLAM HARCAMA MİKTARI	GERÇEKLEŞTİRME ORANI
9.528.810,95	4.237.457,64	44,47

2015 YILI GELİRLERİNİN FİNANSAL DAĞILIMI

2014 YILINDAN DEVREDEN ÖDENEK	BÜTÇE İLE VERİLEN ÖDENEK	TAHSİSLİ ÖDENEK	TOPLAM ÖDENEK
3.268.788,49	570.000,00	5.690.022,46	9.528.810,95

2015 YILI GİDERLERİNİN FİNANSAL DAĞILIMI

05 FİNANS	ORAN (%)	08 FİNANS	ORAN (%)	TOPLAM GİDER	GENEL GİDERLERE GÖRE (%)
472.900,37	11,16	3.764.557,27	88,84	4.237.457,64	2,08

Adıyaman İl Özel İdaresinin 2015 yılı genel giderler toplamı **203.884.409,30 TL**'dir.

Genel giderlere göre İmar ve Kentsel İyileştirme Müdürlüğünün gider oranı **%2,08**'dir.

İmar ve Kentsel İyileştirme Müdürlüğünün Görev ve Sorumluluğu:

5302 sayılı İl Özel İdaresi Kanununa göre üstelenmiş olduğu görevleri, kuruluşundan bu güne kadar yasalar çerçevesinde şeffaf, etnik ayrım gözetmeden tüm vatandaşlarımıza eşit bir şekilde hizmet sunmayı hedef edinmiştir. İmar ve Kentsel İyileştirme Müdürlüğümüz sahip olduğu imkânlar ölçüsünde görev alanımıza giren yerlerin, imar yönünden sorunları irdelenmekte, kırsal alanlarımızda depreme dayanıklı yapıların üretilmesi sağlanmaktadır.

İmar ve Kentsel İyileştirme Müdürlüğümüzde gerek personel gerekse fiziksel ihtiyaçlar geliştirildiği takdirde Adıyaman İlimizde kırsal alanlar başta olmak üzere, tarihi, sosyal ve kültürel alanlarda daha iyi hizmet etme imkânı elde edecektir.

5302 sayılı İl Özel İdaresi Kanununa göre, çağdaş yerel yönetim anlayışı ile kırsal alanlarda başta olmak üzere İl bazında imarla ilgili sorunlarının çözümlenmesi, halkımızın yaşam standardının yükseltilmesi temel hedefimizdir.

Adıyaman İlinin tamamında İl çevre düzeni planının yapılması, köy ve mezralarımızın tamamında köy yerleşik alan haritaları, köy yerleşim ve gelişim planları ve köy imar planlarının yapılması, çoğunluğu 1. derece deprem kuşağında olan kırsal alanlardaki yerleşimlerde depreme dayanıklı konutların yapılmasının sağlanması ve kaçak yapılaşmaya engel olunması, köy ve mezra içlerinin çevre düzenlemelerin yapılması, köy ve mezrada çocuk parkı vb. sosyal amaçlı yapıların yapılarak şehirdeki imkânların köy ve mezralarda da oluşturulmasıdır.

Belediye mücavir alanı dışında kalan imar ile ilgili iş ve işlemlerin yürütülmesi, inşaat ruhsatı, yapı kullanma izin belgesi, tevhit, ifraz, hisseli satış, 5490 sayılı Nüfus Hizmetleri Kanunu ve ilgili Yönetmeliklere göre il özel idaresi görev alanına giren yerlerdeki adres kayıt sisteminin tutulması ve güncellenmesi, numarataj, kamulaştırma, köy yerleşik alan haritalarını, köy yerleşim planlarını, köy imar planlarını yapmak veya yaptırmaktır.

Yürütülen İş ve İşlemler:

- 1)- İl özel idaresi sorumluk alanındaki yerlerde yapılacak ifraz, tevhit, parselasyon işlemleri
- 2)- Hâlihazır harita inceleme ve onay işlemleri,
- 3)- Kurumumuz adına hâlihazır harita yapımı, kontrol ve onay işleri,
- 4)- Köy yerleşik alan tespiti iş ve işlemleri,
- 5)- 3194 sayılı imar kanunu ve Plansız alanlar imar yönetmeliğine göre ruhsatsız yapılan yapıların tespiti, inşaat durdurma ve mühürleme iş ve işlemleri,
- 6)- Hisseli satış işlemleri,
- 7)- Yapı ruhsatı düzenlendikten sonra yapının imar planı ve tapu çapındaki koordinatlara göre yerleştirme ile ilgili vize kontrol işlemler,
- 8)- İl özel idaresi sorumluk alanındaki yerlerde yapılacak imar plan yapımı ve değişikliği talepleri,
- 9)- Çevre düzeni plan yapımı ve tadilat taleplerinin incelenmesi ve kontrol işleri,
- 10)- Koruma imar planlarının yapılması ile ilgili işlemler,
- 11)- Kültür Bakanlığı tarafından çıkarılan yönetmeliğe göre KUDEB bürosu tarafından yürütülmesi gereken işlemler,
- 12)- Köy yerleşim planı, köy imar plan talepleri ile ilgili işlemler,
- 13)- İmar ve Kentsel İyileştirme Müdürlüğümüze havale edilen yapı ruhsatı, yapı kullanma izin belgesi ile ilgili talepler,
- 14)- 5490 sayılı nüfus hizmetleri kanuna ve ilgili yönetmeliklere göre İl özel idaresi görev alanına giren yerlerdeki adres kayıt sisteminin tutulması ve güncellenmesi, Numarataj ilgili işlemler (Numaratajı yapılmayan Sanayi tesisleri, ticarethane, konut vb. işyerlerinin Ulusal adres veri tabanına işlenmesi),
- 15)- Kanun ve yönetmelikler doğrultusunda İmar ve Kentsel İyileştirme Müdürlüğümüze intikal eden kamulaştırma iş ve işlemleri,

İmar ve Kentsel İyileştirme Müdürlüğünce 2015 Yılında Yapılan Yapım İşleri:

S.NO	İLÇESİ	İŞİN ADI	HARCAMASI	DURUMU
1	Merkez	Merkez ÇATOM (Çok Amaçlı Toplum Merkezi) Binası Yapım İşİ	579.000,00	Tamamlandı
2	“	Merkez Ziyaret Çayı Mesire Alanı İçme ve Kullanma Suyu İnşaatı Yapım İşİ	79.000,00	“
3	“	Merkez Ziyaret Çayı WC ve Panel Çit Yapım İşİ	56.900,00	“
4	“	Beşpınar Vadisi Kutu Menfez ve Peyzaj Düzenlemesi Yapım İşİ	316.800,00	“
5	“	Merkez Beşpınar Mevkii Restoran Kırık Köprü ve Çevre Düzenleme Yapım İşİ	1.720.555,37	“
TOPLAM			2.752.255,37	

İmar ve Kentsel İyileştirme Müdürlüğünce 2015 Yılında Yapılan Diğer İşler:

1- Faaliyet ve Proje Bilgileri:

2015 yılı sonu itibariyle; **82** Adet İnşaat Ruhsatı, **39** adet Yapı Kullanma İzin Belgesi, **55** adet, Tevhit-İfraz dosyalar, Adıyaman Merkez ve İlçelerden gelen **5** adet Hisseli Satış İşlemi, Hâlihazır Harita onayı **30** adet. 3194 sayılı İmar Kanununun 32. maddesine Muhalefet'ten Kaçak Yapı Durdurma Tatil Zaptı düzenlenen yapı sayısı **7** adet, 1/5000 Ölçekli Nazım İmar Planı, **32** adet, 1/1000 Ölçekli Uygulama İmar planı, **33** adet İmar Plan Değişikliği, **2** adet olmak üzere toplam **57** adet İmar planının İl Genel Meclisinde görüşülerek onaylanmıştır.

5490 sayılı Nüfus Hizmetleri Kanunu ve ilgili yönetmeliklere göre İl Özel İdaresi görev alanına giren yerlerdeki Adres Kayıt Sisteminin tutulması ve güncellenmesi, (Numarataj) işleri kapsamında Merkez ve İlçelerden gelen Numarataj talep dilekçelerine istinaden **1200** adet hane ve Bağımsız bölüm Numaratajı ve Güncellenmesi işinin tamamlanması **56 adet** Özel İşyeri, **10 adet** Kamu işyeri olmak üzere toplam **66** adet İşyerinin Numarataj işi **1200** adet hanenin köy olması veya mezra olarak ayrılmasından dolayı bağıllık değiştirme işlemi ve Adıyaman Merkez ve İlçelerine bağlı **46.885** adet hanenin güncellenmesi iş ve işlemleri tamamlanmıştır. 2015 yılı itibariyle Merkez ve tüm ilçelerin Köy ve Mezralarının Köy yerleşik alan ve civarı haritalarının yapım işi büyük ölçüde tamamlanmıştır. İl Özel İdaresi Hizmet Binası Arsa Kamulaştırma çalışmaları devam etmektedir. Gazihandede mevkiinde SODES tarafından desteklenen ağaçlandırma, spor tesisi ve mesire yeri projesinin kamulaştırma işlemleri ve Abuzer Gaffari ziyareti mesire alanı Rekreasyon projesi ve kamulaştırma işi İmar ve Kentsel İyileştirme Müdürlüğümüzce yürütülmektedir.

5490 sayılı Nüfus Hizmetleri Kanunu ve ilgili Yönetmeliklere göre il özel idaresi görev alanına giren yerlerdeki Adres Kayıt Sisteminin tutulması ve güncellenmesi, Numarataj ilgili işlemler Numaratajı yapılmayan sanayi tesisleri, ticarethane, konut vb. işyerlerinin ulusal adres veri tabanına işlenmesi,

5490 sayılı Nüfus Hizmetleri Kanunu, Adres ve Numaralamaya İlişkin Yönetmelik kapsamında merkez köylerinde yaşayan vatandaşın dilekçeleri ve İlçe Kaymakamlıklarından gelen köy ve mezralarında kayıt altına alınmayan toplam **1200** adet hanenin Numaratajının yapılması, güncellenmesi ve hane halkının kayıt altına alınması talebi ile köy ve mezraların oluşturulması kapsamında **1200** hanenin bağlılık değiştirme vb. iş ve işlemlerle ilgili gerekli çalışmalar yapılarak, adres bilgileri güncellenmiştir,

Adres Kayıt Sistemine dâhil edilmeyen ve kayıt altına alınmayan Merkez ve İlçelere bağlı **10** adet kamu işyeri inşaatı Numaratajı, **56** adet özel işyeri, sanayi tesisi vb. yapılar ile ilgili yerinde tespitler yapılarak Numarataj yapılmıştır. Kayıt altına alınan tesisler sisteme dâhil edilerek tesis bilgileri güncel hale getirilmesi ile Adıyaman Merkez ve İlçelerine bağlı **46.885** adet hanenin güncellemesi ve köy kapı numarası levhasının hanelere dağıtım işi tamamlanmıştır.

Sonuçlarının değerlendirilmesi: İmarla ilgili iş ve işlemler İl özel idaresi tarafından yürütülmeden önce Çevre ve Şehircilik Müdürlüğü tarafından yürütülmüştür.

5302 sayılı İl Özel İdaresi yasasından sonra imarla ilgili iş ve işlemler yürütülmeye çalışılmaktadır. İmar ve Kentsel İyileştirme Müdürlüğümüzde yeterli sayıda personel bulunmadığından KUDEB bürosunun sözleşmeli personelden oluşturulması düşünülmüş ancak; birimde görevli sözleşmeli personelinin başka kurumlara atanması nedeniyle inşaat mühendisi, mimar, sanat tarihçisi, arkeolog olmadığından KUDEB bürosu kurulamamıştır.

2- Performans Sonuçlarının değerlendirilmesi:

İmar ve Kentsel İyileştirme Müdürlüğümüzde verimli ve etkin bir şekilde faaliyet görülebilmesi için müdürlüğümüzde; harita mühendisi, inşaat mühendisi, mimar, sanat tarihçisi, arkeolog istihdam edilmelidir.

ZİYARET ÇAYI (BEŞPINAR) REKREASYON PROJESİ

Ziyaret Çayı (Beşpınar Mevkii) Rekreatyon Projesi; Adıyaman Merkezin doğusunda Ziyaret Çayı ile Kuruçay arasında bulunan yaklaşık 1.300.000,00 m²'lik alanı kapsamaktadır. **Ziyaret Çayı Rekreatyon Projesi** büyük bir alanı kapsadığından İpekli, Çemberlitaş ve Yenigüven Köyünde toplam 204.875,77 m² arazi şahıs arazisiyken kamulaştırması bitmiştir.

Proje alanının değerlendirilmesinde “Doğal Çevre” statüsü de dâhil olmak üzere tüm koruma araçları irdelenerek, “Koruma-Kullanım” dengesi ve “Sürdürülebilir Planlama” anlayışına dayalı olarak doğal ve kültürel özelliklerin korunmasına öncelik tanınarak uzun vade de Adıyaman’ın sosyo-kültürel ihtiyaçlarına cevap verebilecek bir çalışma olacaktır. Ziyaret Çayı (Beşpınar Mevkii) Rekreatyon Projesine ait avan projeler idareimiz tarafından yapılmıştır. Projenin teknik alt yapısı hazırlanmış, insan kaynakları ve bütçesi ile uygulanabilir bir proje haline getirilmiştir. Projenin toplam maliyeti yaklaşık olarak 30.000.000,00 TL hesaplanmıştır.

Proje Sahası İçinde Uygulanacak Projeler:

Botanik bahçesi, (endemik bitki koleksiyon alanı, ters lale ve çevreye özgü bitkiler), anfi tiyatro, lokanta, kır kahvesi, büfe, kafeler, çocuk oyun alanları, Harfane sıra gecelerinin yapılabileceği geleneksel Adıyaman mimarisine uygun örnek bir ev, şelaleler, yapay göletler, gerekli görülen yerlerde suyun kontrollü olarak tutulmasını sağlayacak su şeddeleri, piknik alanları, (oturma mekânları, çardak, kamerye, pergola ve sıhhi birimler), spor kompleksi, (2 adet basketbol, 2 adet voleybol, 2 adet halı saha, 2 adet tenis kortu) olimpik kapalı yüzme havuzu, küçük çaplı bir hayvanat bahçesi ve at binme parkurları, hobi bahçeleri, meyve bahçeleri, doğal malzemenin kullanıldığı patika yollar ve bisiklet yolu, projenin belirli noktalarında homojen olarak dağıtılmış araç yolu ve araç otoparkları, Adıyaman’a özgü tarihi kültürel değerlerinin sergileneceği alanların oluşturulması, Adıyaman’ın tarihine dair heykellerin yaptırılması, bir bütünlük içinde meydan, anıt, yontu, ahşap köprüler tasarlanmış, açık hava sineması, etkinlik çayırı ve beraberinde oturma amaçlı çim teraslar, belirli noktalarda spor egzersizleri için kondisyon aletlerinin bulunduğu alanlar ve tırmanma duvarı oluşturulmuş, turizm danışma noktaları, (güvenlik, bilgilendirme, rehberlik yapılabilecek belli bir yerleşke alanı oluşturulacaktır.) Adıyaman’a özgü el sanatları ve sergi alanları oluşturulacak, bu alanlarda kilim dokuma, bakır işleme, telkari vb. faaliyetler yapılması sağlanacaktır.

Beşpınar Vadisi Rekreatyon Projesi;

Yöremize ait endemik bitkiler korunacak, geliştirilecek, Adıyaman kamuoyunda zenginliklerimiz konusunda farkındalık oluşturulacak, yerli ve yabancı turistlerin ilgi odağı haline gelecek, rekreatyon alanları, Adıyamanlının sosyal, kültürel, spor ve sanat ihtiyaçlarına cevap verecek, Adıyaman’ın geleneksel kültürü yaşatılacak (Harfane), piknik alanları ve spor kompleksi,

küçük çaplı bir hayvanat bahçesi ve at binme parkurları, hobi bahçeleri, meyve bahçeleri, doğal malzemenin kullanıldığı patika yollar ve bisiklet yolu, su merkezleri, Projenin belirli noktalarında homojen olarak dağıtılmış araç yolu ve araç otoparkları, Adıyaman'a özgü tarihi kültürel değerlerinin sergileneceği alanlar, Adıyaman'ın tarihine dair heykellerin yaptırılacağı ortamlar, açık hava sineması, belirli noktalarda spor egzersizleri için kondisyon aletlerinin bulunduğu alanlar ve tırmanma duvarı, turizm danışma noktaları, Adıyaman'a özgü el sanatları imalat ve sergileme alanları oluşturulacak, insanların günlük hayatın yorgunluğundan, monotonluğundan uzaklaşıp, spor, eğlence, dinlenme, sinema, sosyo-kültürel faaliyetler vb. aktivitelerden faydalanabileceği, çocuklar için oyun alanları gibi projelerle ruh sağlığı iyi bireyler yetiştirmek, sağlıklı çocuklar yetiştirmek adına büyük bir adım atılmış olacaktır.

Ayrıca engelli yurttaşlarımızın; gezip, eğleneceği, spor yapacağı, sosyal-kültürel etkinlikler yapacağı ve cazibe merkezi olacak bir mekân oluşturulacaktır.

Sonuç olarak bu proje; Adıyaman'ın yerel ve kültürel zenginliklerini yaşatacak, koruyacak, geliştirecek ve bu güzelliklerle birlikte, Adıyaman halkının sosyal, kültürel ve sportif ihtiyaçlarına cevap verecek yüksek standartta bir donatı oluşturacak, Adıyaman'ın markalaşma yolculuğuna önemli katkılar sağlayacaktır.

Proje İdaremizin mali imkânları çerçevesinde etaplar halinde uygulanmakta olup, projede yer alan 1. etap uygulaması olan 43 dönüm alanda araç park alanı, dinlenme alanının içersinde 290 m2 kapalı alan (kafeterya), bu kapalı alana ilaveten ayrıca 25 m2 fırın, çam ağaçlarının bulunduğu yerin tamamının çevre düzenlenmesi, çimlendirme çalışmaları, yürüyüş yollarının kilitli parke taşı döşemesi, kamelya, çocuk oyun grupları (kaydırak, zıplama sahaları ve şişme balonlar), yeterli sayıda barbeküler, batı tarafında bulunan ziyaret çayı kısmına 3 adet yapay şelale, bay ve bayanlar için kapalı mescit, oturma banklar ve ahşap piknik masalar yapılarak **“Çamlık Mesire Alanı”**nın çalışmaları bitirilerek 1 yıl önce İl Genel Meclisince 5 yıl müddetle kiraya verilmesi kararı alınmış ve İl Encümeni tarafından 20.11.2013 tarihinde ihalesi yapılarak halkımızın hizmetine açılmıştır.

Ziyaret Çayı (Beşpınar Mevkii) Rekreasyon Projesinin 2. etap uygulaması olan **“Kırık Köprü Dinlenme Tesisi”**nin de çalışmaları 2015 yılı sonu itibariyle tamamlanmış olup, 2015 yılın başında halkın hizmetine açılmıştır.

Diğer etapların, piknik alanları ve spor kompleksi, küçük çaplı bir hayvanat bahçesi ve at binme parkurları, hobi bahçeleri, meyve bahçeleri, doğal malzemenin kullanıldığı patika yollar ve bisiklet yolu, su merkezleri çalışmalarına devam edilmektedir.

ADİYAMAN İL ÖZEL İDARESİ BEŞPINAR VADİSİ REKREASYON PROJESİ



Beşpınar Vadisi Rekreyasyon Projesi – Sosyal Tesisleri-1



Beşpınar Vadisi Rekreyasyon Projesi – Sosyal Tesisleri-2



Beşpınar Vadisi Rekreasyon Projesi – Sosyal Tesisleri-3



Beşpınar Vadisi Rekreasyon Projesi – Sosyal Tesisleri-4



Bespınar Vadisi Rekreasyon Projesi – Sosyal Tesisleri-5



Bespınar Vadisi Rekreasyon Projesi – Sosyal Tesisleri-6



Bespınar Vadisi Rekreasyon Projesi – Sosyal Tesisleri-7



Bespınar Vadisi Rekreasyon Projesi – Sosyal Tesisleri-8



Adıyaman İl Özel İdaresi Beşınar Vadisi Rekreasyon çalışmalarına Sayın Valimiz Mahmut DEMİRTAŞ'ın yoğun ilgisi ve DSİ Müdürü Ali ÇAKMAK ile yapımı tamamlanan kanalların yerinde incelemesi.



Beşınar Vadisi Rekreasyon Projesi – Sosyal Tesisleri–Kanal ve Yaya Köprü



Sayın Valimiz Mahmut DEMİRTAŞ, Vali Yardımcısı Murat SÜZEN, İl Sağlık Müdürü Mehmet Emin TAŞ, İl Halk Sağlığı Müdürü Mustafa KUTLU birlikte Adıyaman İl Özel İdaresi Beşınar Vadisi Rekreasyon Projesinin çalışmalarını yerinde incelemesi.



Beşınar Vadisi Rekreasyon Projesi – Sosyal Tesisleri–Kanal Projesi



Beşpınar Vadisi Rekreasyon Projesi – Sosyal Tesisleri



Beşpınar Vadisi Rekreasyon Projesi – Sosyal Tesisleri–Kanal Projesi



Beşpınar Vadisi Rekreasyon Projesi – Sosyal Tesisleri–Çamlık Projesi



Beşpınar Vadisi Rekreasyon Projesi – Sosyal Tesisleri–Kanal Projesi



Adiyaman Bespinar Vadisi Kırk Köprüsü Sosyal Tesisleri Dinlenme ve Rekreasyon Alanı

PLAN, PROJE, YATIRIM VE İNŞAAT MÜDÜRLÜĞÜ:

Görev Tanımı:

İl Özel İdaresinin yatırım programında yer alan ve merkezi idarenin taşra teşkilatına ilişkin Gayrimenkul yapım, bakım-onarım işlerinin ihale öncesi arazi çalışmalarının ve proje çalışmalarının, Rölove ve ruhsat iş ve işlemlerinin yapılması, yaklaşık maliyetlerin, ihale işlem dosyalarının hazırlanması ve ihalelerinin gerçekleştirilmesi, denetimi üstlenilen yapım işinin fen ve sanat kurallarına uygun yapılip yapılmadığı ile hak ediş, kabuller ve iş artışı ile revize fiyatlarının hazırlanması amacıyla Plan, Proje, Yatırım ve İnşaat Müdürlüğü kurulmuştur.

Alt Birimler:

Etüt Proje Bürosu, Yapı Kontrol Bürosu, Yatırım ve İnşaat Bürosu, İhale Bürosu

2015 YILI TOPLAM ÖDENEK HARCAMA DURUMU

TOPLAM ÖDENEK MİKTARI	TOPLAM HARCAMA MİKTARI	GERÇEKLEŞTİRME ORANI
64.749.659,76	37.583.644,36	58,04

2015 YILI GELİRLERİNİN FİNANSAL DAĞILIMI

2014 YILINDAN DEVREDEN ÖDENEK	BÜTÇE İLE VERİLEN ÖDENEK+EK BÜTÇE	TAHSİSLİ ÖDENEK	TOPLAM ÖDENEK
44.037.335,40	10.900.000,00	9.812.324,36	64.749.659,76

2015 YILI GİDERLERİNİN FİNANSAL DAĞILIMI

05 FİNANS	ORAN (%)	08 FİNANS	ORAN (%)	TOPLAM GİDER	GENEL GİDERLERE GÖRE (%)
4.548.245,02	12,10	33.035.399,34	87,90	37.583.644,36	18,43

Adıyaman İl Özel İdaresinin 2015 yılı genel giderler toplamı **203.884.409,30 TL**'dir.

Genel giderlere göre İmar ve Kentsel İyileştirme Müdürlüğünün gider oranı **%18,43**'tür.

2015 YILINDA YAPILAN YAPIM VE BAKIM-ONARIM İŞLERİ

Plan Proje Yatırım ve İnşaat Müdürlüğümüz tarafından 2015 yılında ihalesi yapılarak tamamlanan ve yapımı devam eden İl Milli Eğitim Müdürlüğü, İl Sağlık Müdürlüğü, İl Emniyet Müdürlüğü ve Kültür ve Turizm İl Müdürlüğü adına yapılan işler aşağıda gösterilmiştir.

MİLLİ EĞİTİM MÜDÜRLÜĞÜNÜN 2015 YILINDA BİTEN İŞLERİ

S.NO	İLÇESİ	İŞİN ADI	İHALE BEDELİ	DURUMU
1	Merkez	Adıyaman Merkez Yenimahalle 192 Kişilik Erkek Yurdu Binası Yapım İşi	2.479.000,00	Tamamlandı
2	Merkez	Adıyaman Merkez Varlık Endüstri Meslek Lisesi ve 2 Adet Atölye Yapım İşi	7.660.000,00	“
3	Sincik	Adıyaman Sincik İlçesi Ömer Aybak Kız Öğrenci Yurdu Çevre Düzenlemesi İşi	677.000,00	“
4	Çelikhan	16 derslikli lise ve 200 kişilik pansiyon yapım işi	3.150.000,00	“
5	Kahta	Adıyaman Kahta Merkez TPAO 32 Derslikli İlköğretim Okulu Yapım İşi	4.350.000,00	“
TOPLAM			18.316.000,00	

MİLLİ EĞİTİM MÜDÜRLÜĞÜNÜN 2015 YILINDA DEVAM EDEN İŞLERİ

S.NO	İLÇESİ	İŞİN ADI	İHALE BEDELİ	DURUMU
6	Merkez	Varlık Mahallesi 24 Derslikli İlkokul Yapım İşi	4.171.300,00	Devam ediyor
8	Merkez	Yeni Mah. 24 Derslikli İmam Hatip Lisesi ve 200 Kişilik Yurt Yapım işi	9.062.400,00	“
9	Kahta	Endüstri Meslek Lisesi Yapım İşi	6.977.340,00	“
TOPLAM			20.211.040,00	

KÖYLERE HİZMET GÖTÜRME BİRLİĞİNCE YAPILAN İŞLER
(Kontrollüğü İl Özel İdaresi tarafından yürütülmektedir)

MİLLİ EĞİTİM MÜDÜRLÜĞÜ İŞLERİ

S.NO	İLÇESİ	İŞİN ADI	İHALE BEDELİ	DURUMU
1	Merkez	Adıyaman Merkez İndere 16 Derslikli Anadolu Lisesi Yapım İşi	2.430.000,00	Tamamlandı
2	Merkez	Adıyaman Merkez İndere 32 Derslikli Anadolu Lisesi Yapım İşi	6.600.000,00	“
3	Kahta	Yahya Kemal İlköğretim Okulu Yapım İşi	1.790.000,00	“
4	Kahta	Hacıbey İlköğretim Okulu Yapım İşi	2.250.000,00	“
5	Besni	Adıyaman İli Besni İlçesi 24 Derslikli Lise İnşaatı Yapımı	3.390.000,00	“
6	Besni	Besni İlçesi Kız Meslek Lisesine Çamaşırhane ve Yemekhane Yapım İşi	449.000,00	“
7	Merkez	Adıyaman Merkez Yeni Mahalle 32 Derslikli GAP Anadolu Lisesi Yapım İşi	4.940.000,00	“
8	Kahta	Adıyaman Kahta İlçesi Turgut Özal Mah. 24 Derslikli Kız Meslek Lisesi ile Cami Mah. 200 Kişilik Yurt Binası İnşaatı Yapım İşi	5.477.000,00	Tamamlandı
9	Merkez	Adıyaman Merkez Malazgirt Mah. 16 Derslikli İlkokul Binası Yapım İşi	1.879.000,00	Devam ediyor
10	Kahta	Adıyaman Merkez Yeni Mah. 12 Derslikli Özel Zihinsel Öğrenme yetersizliği olan Çocuklara Okul Binası Yapım İşi	2.199.000,00	“
TOPLAM			31.404.000,00	

Plan Proje Yatırım ve İnşaat Müdürlüğü tarafından ihalesi ve kontrollüğü yapılan işlerin; 13 tanesi tamamlanarak Geçici Kabulü yapılmıştır. 5 Okulun ise inşaat yapımı devam etmektedir.

SAĞLIK MÜDÜRLÜĞÜ İŞLERİ

S.NO	İLÇESİ	İŞİN ADI	İHALE BEDELİ	DURUMU
1	Kahta	Bozpınar Köyü Sağlık Evi Yapım işi	362.000,00	Tamamlandı
2	Merkez	Adıyaman Besni İlçesi Hacıhalil Köyü Sağlık Evi Yapım İşİ	271.000,00	“
3	Gerger	Adıyaman Gerger İlçesi Sağlık Müdürlüğü Lojman Binası Yapım İşİ	880.000,00	“
4	Merkez	Merkez Kuştepe Sağlık Ocağı	244.000,00	“
5	Merkez	Adıyaman Merkez 7 nolu ASM Ek bina Yapım İşİ	49.300,00	“
TOPLAM			1.806.300,00	

Plan Proje Yatırım ve İnşaat Müdürlüğü tarafından ihalesi ve kontrollüğü yapılan Sağlık Müdürlüğüne ait işlerden 5 (beş) işi Geçici kabulü yapılmıştır.

EMNİYET MÜDÜRLÜĞÜ İŞLERİ

S.NO	İLÇESİ	İŞİN ADI	İHALE BEDELİ	DURUMU
1	Merkez	Adıyaman Merkez Bölge Trafik Denetleme Şube Müdürlüğü Hizmet Binası Güçlendirme İşİ	235.000,00	Tamamlandı
2	Gölbaşı	Gölbaşı 40 Daireli Emniyet Lojmanı Yapımı (KHGB'liği)	4.040.000,00	“
3	Samsat	Samsat 20 Daireli Emniyet Lojmanı Yapımı (KHGB'liği)	2.615.000,00	“
TOPLAM			6.890.000,00	

Plan Proje Yatırım ve İnşaat Müdürlüğü tarafından ihalesi ve kontrollüğü yapılan Emniyet Müdürlüğüne ait işlerden 23 (üç) tanesi tamamlanarak Geçici Kabulleri yapılmıştır.

KÜLTÜR VE TURİZM MÜDÜRLÜĞÜ İŞLERİ

S.NO	İLÇESİ	İŞİN ADI	İHALE BEDELİ	DURUMU
1	Merkez	Adıyaman Perre Antik Kenti Çevre Düzenleme Uygulamaları (GAP) İşi.	2.545.725,69	Tamamlandı
2	Kâhta	Kâhta Yeni Kale 2. Etap Restorasyonu	3.415.614,35	Devam Ediyor
TOPLAM			5.961.340,04	

Plan Proje Yatırım ve İnşaat Müdürlüğü tarafından ihalesi yapılan Turizm Müdürlüğüne ait 1 (bir) tane Restorasyon işi devam etmekte olup 1 iş Geçici kabulü yapılarak tamamlanmıştır.

AİLE VE SOSYAL POLİTİKALAR MÜDÜRLÜĞÜ İŞLERİ

S.NO	İLÇESİ	İŞİN ADI	İHALE BEDELİ	DURUMU
1	Merkez	Adıyaman BSRM İdari ve Barınma Binaları Yapım İşi	2.192.278,10	Tamamlandı
TOPLAM			2.192.278,10	

İL ÖZEL İDARESİ TARAFINDAN YAPILAN İŞLER

S.NO	İLÇESİ	İŞİN ADI	İHALE BEDELİ	DURUMU
1	Merkez	Hükümet Konağı ve İl Özel İdaresi Hizmet Binası Yapım İşi	48.288.840,24	Devam Ediyor
2	Kâhta	Kâhta Hükümet Konağı Yapım İşi	7.380.000,00	“
TOPLAM			55.668.840,24	

Plan Proje Yatırım ve İnşaat Müdürlüğü tarafından ihalesi ve Kontrollüğü yapılan İl Özel İdaresi Müdürlüğüne ait 2 (iki) işin İnşaat Yapımı devam etmektedir.

**ADİYAMAN İL ÖZEL İDARESİ TARAFINDAN YAPILMAKTA OLAN
HÜKÜMET KONAĞI VE İL ÖZEL İDARE BİNASI**



Adiyaman Valiliği Hükümet Konağı ve İl Özel İdare Binası



Adiyaman Valiliği Hükümet Konağı ve İl Özel İdare Binası



Adiyaman Valiliği Hükümet Konağı ve İl Özel İdare Binası



Adiyaman Valiliği Hükümet Konağı ve İl Özel İdare Binası

Adiyaman Valiliği Hükümet Konağı ile İl Özel İdaresi Hizmet Binasının yapımı işi 2015 yılında KDV hariç 48.288.840,24 TL'ye ihale edilerek yapımına başlanılmış olup, 2019 yılında bittirilmesi hedeflenmektedir.

**ADİYAMAN İL ÖZEL İDARESİ VE KÖYLERE HİZMET GÖTÜRME BİRLİĞİ
TARAFINDAN MİLLİ EĞİTİM ADINA YAPILAN OKULLAR**



Merkez İndere Köyü 32 Derslikli İlköğretim Okulu



Merkez İndere Köyü 32 Derslikli İlköğretim Okulu



Besni Köseceli 8 Derslikli İlköğretim Okulu



Merkez 16 Derslikli Bilim Sanat Merkezi



Kahta İlçesi 16 Derslikli İlköğretim Okulu



Merkez 24 Derslikli Yeşilyurt İlköğretim Okulu



Kahta İlçesi 32 Derslikli Kız İmam Hatip Lisesi



Merkez Mevlana Orta Okulu

KONTROLLÜĞÜ İDAREMİZCE YAPILAN KÖY KONAĞLARI

S.NO	İLÇESİ	İŞİN ADI	BEDELİ	DURUMU
1	Merkez	Olgunlar Köyü Köy Konağı Yapımı	94.478,42	Tamamlandı
2	Merkez	Çemberlitaş Köyü Köy Konağı Yapımı	152.416,42	“
3	Merkez	Akdere Köyü Köy Konağı Yapımı	94.583,63	“
4	Merkez	Durak Köyü Köy Konağı Yapımı	103.496,67	“
5	Merkez	Başpınar Köyü Ağveren Mezrası Köy Konağı Yapımı	103.463,69	“
6	Merkez	Büyük Kavaklı Köyü Köy Konağı Yapımı	101.112,24	“
7	Merkez	Yazlık Köyü Köy Konağı Yapımı	94.819,64	“
TOPLAM			744.370,71	

Plan Proje Yatırım ve İnşaat Müdürlüğü tarafından Kontrollüğü yapılan 7 adet Köy Konağı tamamlanmıştır

İl Özel İdaresi Kaynakları İle Yapılan Okullar:

222 sayılı İlköğretim Kanununun 76/b maddesi gereğince İl Özel İdaresinin 2015 mali yılı bütçesi ile tahsis edilen 8.500.000,00 TL ödenek ile Merkez 24 Derslikli İlköğretim Okulu ve Kâhta İlçesi 24 Derslikli İlköğretim Okulu yapılması programlanmıştır.

İl Milli Eğitim Müdürlüğü Adına Yapılan Genel Faaliyetleri:

2014 yılından, 2015 yılına devreden ödenek miktarı: **51.438.596,71 TL**,

2015 yılında İl Özel İdaresi bütçesi ile verilen miktar: **9.811.538,12 TL**,

2015 yılında Bakanlığınca tahsis edilen ödenek miktarı: **28.431.587,63 TL**,

İl Milli Eğitim Müdürlüğünün Toplam Ödeneği: 89.681.722,46 TL'dir.

2015 Yılı Harcaması: **64.853.151,48 TL**

2016 Yılına Devreden Ödeneği: **24.485.739,86 TL'dir.**

2015 yılı toplam **89.681.722,46 TL** ödenekten **64.853.151,48 TL** harcanmış olup, devam eden işlere ait **24.485.739,86 TL** ödenek 2016 yılına devretmiştir.

İNSAN KAYNAKLARI VE EĞİTİM MÜDÜRLÜĞÜ:

Görev Tanımı:

İl Özel İdaresinin insan kaynaklarına ilişkin görevlerinin planlanması, yürütülmesi ve koordinasyonu, Devlet Memurları Kanunu ve 4857 sayılı İş Kanunu ile ilgili olarak İl Özel İdaresince istihdam edilecek memur ve işçilerin tüm iş ve işlemlerini yürütmesi, İl Özel İdaresi kurum arşivini oluşturmak ve birim arşivlerinin oluşmasını koordine etmek, arşivlerle ilgili dosyalama ve saklama planlarını hazırlamak, bunların güncelleştirilmesini sağlamak, İdarenin tüm iş ve işlemleri ile ilgili gelen-giden evrakların kayıtlarını tutmak, posta iş ve işlemlerini yapmak, sivil savunma işlemleri, sağlık kurumları hizmetleri, eğitim iş ve işlemlerini yürütmek ve koordine etmek üzere İnsan Kaynakları ve Eğitim Müdürlüğü kurulmuştur.

Alt Birimler:

Personel Atama, Özlük, Eğitim Kültür, Sağlık-Sosyal Hizmet, Sivil Savunma, Yazı İşleri, Evrak Arşiv

2015 YILI TOPLAM ÖDENEK HARCAMA DURUMU

TOPLAM ÖDENEK MİKTARI	TOPLAM HARCAMA MİKTARI	GERÇEKLEŞTİRME ORANI
42.560.917,39	35.704.677,10	83,89

2015 YILI GELİRLERİNİN FİNANSAL DAĞILIMI

2014 YILINDAN DEVREDEN ÖDENEK	BÜTÇE İLE VERİLEN ÖDENEK	TAHSİSLİ ÖDENEK	TOPLAM ÖDENEK
4.515.044,53	14.201.000,00	23.844.872,86	42.560.917,39

2015 YILI GİDERLERİNİN FİNANSAL DAĞILIMI

05 FİNANS	ORAN (%)	08 FİNANS	ORAN (%)	TOPLAM GİDER	GENEL GİDERLERE GÖRE (%)
13.097.871,96	36,68	22.606.805,14	63,32	35.704.677,10	17,51

Adıyaman İl Özel İdaresinin 2015 yılı genel giderler toplamı **203.884.409,30 TL**'dir.

Genel giderlere göre İnsan Kaynakları ve Eğitim Müdürlüğünün gider oranı **%17,51**'dir.

Hizmet İçi Eğitim Çalışmaları:

Hizmet içi eğitim kapsamında 2015 yılında İdaremizin Genel İdare Hizmetleri, Teknik Hizmetler statüsündeki personeli ile bazı İl Genel Meclis üyelerimiz çeşitli branşlarda kurs ve seminerlere katılmıştır.

ENCÜMEN MÜDÜRLÜĞÜ:

Görev Tanımı:

İl Özel İdaresinin karar organı olan İl Genel Meclisi ile Yürütme ve Karar organı olan İl Encümeni'nin iş ve işlemlerini yürütmek, Basın ve Halkla İlişkiler ve Köylere Yardım işlerini yürütmek üzere Encümen Müdürlüğü kurulmuştur.

Alt Birimler:

İl Genel Meclisi Bürosu,
İl Encümeni Bürosu,
Basın ve Halkla İlişkiler Bürosu,
Köylere Yardım Bürosu

2015 YILI TOPLAM ÖDENEK HARCAMA DURUMU

TOPLAM ÖDENEK MİKTARI	TOPLAM HARCAMA MİKTARI	GERÇEKLEŞTİRME ORANI
1.413.177,88	983.031,55	69,56

2015 YILI GELİRLERİNİN FİNANSAL DAĞILIMI

2014 YILINDAN DEVREDEN ÖDENEK	BÜTÇE İLE VERİLEN ÖDENEK	TAHSİSLİ ÖDENEK	TOPLAM ÖDENEK
273.177,88	1.125.000,00	15.000,00	1.413.177,88

2015 YILI GİDERLERİNİN FİNANSAL DAĞILIMI

05 FİNANS	ORAN (%)	08 FİNANS	ORAN (%)	TOPLAM GİDER	GENEL GİDERLERE GÖRE (%)
983.031,55	100	0,00	0	983.031,55	0,48

Adıyaman İl Özel İdaresinin 2015 yılı genel giderler toplamı **203.884.409,30 TL**'dir.

Genel giderlere göre Encümen Müdürlüğünün gider oranı **%0,48**'dir.

ADİYAMAN İL GENEL MECLİSİ

İl genel meclisi, il özel idaresinin karar organıdır ve ilgili kanunda gösterilen esas ve usullere göre ildeki seçmenler tarafından seçilmiş üyelere oluşur. İl genel meclisine kanunla özel yetkiler verilmiştir ve çalışmalarını bu yetkiler çerçevesinde gerçekleştirir. İl genel meclisi, üyeleri arasından gizli oyla seçilen il genel meclisi başkanı tarafından yönetilir. Adıyaman İl Genel Meclisi 30 üyeden oluşmaktadır.

İl Genel Meclisi'nin Görev ve Yetkileri;

a) Stratejik plân ile yatırım ve çalışma programlarını, il özel idaresi faaliyetlerini ve personelinin performans ölçütlerini görüşmek ve karara bağlamak.

b) Bütçe ve kesin hesabı kabul etmek, bütçede kurumsal kodlama yapılan birimler ile fonksiyonel sınıflandırmanın birinci düzeyleri arasında aktarma yapmak.

c) Belediye sınırları il sınırı olan il çevre düzeni plânı ile belediye sınırları dışındaki alanların imar plânlarını görüşmek ve karara bağlamak.

d) Borçlanmaya karar vermek.

e) Bütçe içi işletmeler ile Türk Ticaret Kanunu'na tâbi ortaklıklar kurulmasına veya bu ortaklıklardan ayrılmaya, sermaye artısına ve gayrimenkul yatırım ortaklığı kurulmasına karar vermek.

f) Taşınmaz mal alımına, satımına, trampa edilmesine, tahsisine, tahsis şeklinin değiştirilmesine veya tahsisli bir taşınmazın akar haline getirilmesine izin; üç yıldan fazla kiralanmasına ve süresi yirmibeş yılı geçmemek kaydıyla bunlar üzerinde sınırlı aynî hak tesisine karar vermek.

g) Şartlı bağışları kabul etmek.

i) İl özel idaresi adına imtiyaz verilmesine ve il özel idaresi yatırımlarının yap-işlet veya yap-işlet-devret modeli ile yapılmasına, il özel idaresine ait şirket, işletme ve iştiraklerin özelleştirilmesine karar vermek.

j) Encümen üyeleri ile ihtisas komisyonları üyelerini seçmek.

k) İl özel idaresi tarafından çıkarılacak yönetmelikleri kabul etmek.

l) Norm kadro çerçevesinde il özel idaresinin ve bağlı kuruluşlarının kadrolarının ihdas, iptal ve değiştirilmesine karar vermek.

m) Yurt içindeki ve yurt dışındaki mahallî idareler ve mahallî idare birlikleriyle karşılıklı işbirliği yapılmasına karar vermek.

n) Diğer mahallî idarelerle birlik kurulmasına, kurulmuş birliklere katılmaya veya ayrılmaya karar vermek.

o) İl özel idaresine kanunlarla verilen görev ve hizmetler dışında kalan ve ilgililerin isteğine bağlı hizmetler için uygulanacak ücret tarifesi belirlemek.

ADİYAMAN İL GENEL MECLİSİ BAŞKANLIĞI



M. Salih ŞAHAN
İl Genel Meclisi Başkanı (Ak Parti-Merkez)



H. Necmi BAYKAN
İl Genel Meclisi Üyesi (Ak Parti-Merkez)



Av. İrfan YILMAZ
İl Genel Meclisi Üyesi (Ak Parti-Merkez)



Abuzer TOKEN
İl Genel Meclisi Üyesi (Ak Parti-Merkez)



Mehmet ÇALIŞKAN
İl Genel Meclisi Üyesi (Ak Parti-Merkez)



Osman KOYUNCU
İl Genel Meclisi Üyesi (Ak Parti-Merkez)



Mahmut Nedim EVLİ
İl Genel Meclisi Üyesi (CHP-Merkez)



Mustafa KÖSEOĞLU
İl Genel Meclisi Üyesi (Ak Parti-Besni)



Ömer KORKMAZ
İl Genel Meclisi Üyesi (Ak Parti-Besni)



H. Ömer ŞAHİN
İl Genel Meclisi Üyesi (Ak Parti-Besni)



İsmail SÜMER
İl Genel Meclisi Üyesi (Ak Parti-Besni)



Aydın ARSLAN
(İl Genel Meclisi Üyesi (SP-Besni)



Mehmet KAN
(İl Genel Meclisi Üyesi (Ak Parti-Çelikhan)



Abuzer AÇIKGÖZ
İl Genel Meclisi Üyesi (Ak Parti-Çelikhan)



Abdurrahim BAYHAN
İl Genel Meclisi Üyesi (Ak Parti-Gerger)



Ahmet ÇİÇEK
İl Genel Meclisi Üyesi (SP-Gerger)



İsmail KUŞOĞLU
İl Genel Meclisi Üyesi (Ak Parti-Gölbaşı)



Emrullah KARA
İl Genel Meclisi Üyesi (Ak Parti-Gölbaşı)



Cumali DURSUN
İl Genel Meclisi Üyesi (CHP-Gölbaşı)



Mehmet KAYA
İl Genel Meclisi Üyesi (Ak Parti-Kâhta)



Mehmet Can ERDOĞAN
İl Genel Meclisi Üyesi (Ak Parti-Kâhta)



Mustafa KAVAK
İl Genel Meclisi Üyesi (Ak Parti-Kâhta)



Abuzer YALVAÇ
İl Genel Meclisi Üyesi (Ak Parti-Kâhta)



Sırrı KÖSE
İl Genel Meclisi Üyesi (Ak Parti-Kâhta)



Mustafa ORHAN
İl Genel Meclisi Üyesi (BBP-Samsat)



Osman DENİZ
İl Genel Meclisi Üyesi (Ak Parti-Samsat)



Abuzer YAŞAR
İl Genel Meclisi Üyesi (Ak Parti-Sincik)



Mehmet KARACA
İl Genel Meclisi Üyesi (Ak Parti-Sincik)



A. Kadir GÜRBÜZ
İl Genel Meclisi Üyesi (Ak Parti-Tut)



Fahri BOZDAĞ
İl Genel Meclisi Üyesi (Ak Parti-Tut)

ENCÜMEN MÜDÜRLÜĞÜNÜN FAALİYETLERİ:

İl Genel Meclisi, İl Encümeni iş ve işlemleri ile köylere yapılan çimento yardımları Encümen Müdürlüğüne yürütülmektedir.

İL GENEL MECLİSİNİN 2015 YILI ÇALIŞMALARI:

- 1)- 70 adet birleşim yapmıştır.
- 2)- 285 adet karar almıştır.
- 3)- Denetim Komisyonunu seçmiştir.
- 4)- Faaliyet raporunu kabul etmiştir.
- 5)- Denetim Komisyonu raporu Meclis Bilgisine sunulmuştur.
- 6)- İhtisas Komisyonlarını oluşturmuştur. Oluşturulan ihtisas komisyonları; *Plan ve Bütçe, İmar ve Bayındırlık, Eğitim, Kültür ve Sosyal Hizmetler, Çevre ve Sağlık, Yol ve Su Hizmetleri, Kadın Hakları, Araştırma ve Geliştirme, Tarım ve Hayvancılık ile Turizm Komisyonundan* ibarettir.
- 7)- İl Encümeni seçimini yapmıştır.
- 8)- Performans programını kabul etmiştir.
- 9)- 2016 yılı yatırım programını hazırlamıştır.
- 10)- İl Özel İdaresinin 2016 yılı bütçesini kabul etmiştir.
- 11)- İl Özel İdaresinin 2015 mali yılı kesin ve idari hesap cetvellerini tasvip etmiştir.
- 12)- İl Genel Meclisince oluşturulan ***İhtisas Komisyonları 2015 yılı içerisinde yapmış oldukları çalışmalar sonucu;***
 - a) İmar ve Bayındırlık Komisyonu 40 adet rapor,
 - b) Plan ve Bütçe Komisyonu 16 adet rapor,
 - c) Çevre ve Sağlık Komisyonu 11 adet rapor,
 - d) Araştırma ve Geliştirme Komisyonu 15 adet rapor,
 - e) Kadın Hakları Komisyonu 5 adet rapor,
 - f) Yol ve Su Hizmetleri Komisyonu 6 adet rapor,
 - g) Tarım ve Hayvancılık Komisyonu 11 adet rapor,
 - h) Turizm Komisyonu 10 adet rapor,
 - ı) Eğitim, Kültür ve Sosyal Hizmetler Komisyonu 12 adet rapor düzenleyerek İl Genel Meclisine sunulmuş, İl Genel Meclisince raporlar üzerinde yapılan görüşmeler sonucu karara bağlanmıştır.
- 13)- Merkez ilçe ve ilçelerin Sosyal Yardımlaşma ve Dayanışma Vakıflarına İl Genel Meclisince önerilen hayırsever vatandaş üye seçimleri yapılmıştır.

B) İL ENCÜMENİ:

2015 yılı içerisinde aşağıdaki çalışmaları yapmıştır.

1)- 38 adet toplantı yapmıştır.

2)- 63 adet karar almıştır.

3)- İl Özel İdaresi bünyesinde çalışan daimi ve geçici işçiler ile 657 sayılı kanuna göre çalışan personeller için disiplin kurulu oluşturulması için üye görevlendirilmesi yapılmıştır.

4)- Muhtelif İl Encümeni Kararları ile 3194 sayılı yasaya muhalefet suçu işleyenlere idari para cezaları kesilmiştir.

5)- Muhtelif Encümen kararları ile maden kanunu ve kanunun uygulanmasına ilişkin yönetmenliğe muhalefet suçu işleyenlere, kaçak kum ve çakıl malzemesi nakliyatı yapanlara idari para cezası uygulanmıştır.

6)- Merkez ilçe ve diğer ilçelere bağlı belediye mücavir alanı dışındaki yerleşim yerlerindeki tevhit ve ifraz ile ilgili hazırlanan dosyalar İl Encümeninde karara bağlanmıştır.

7)- Merkez ilçe ve diğer ilçelere bağlı köylerde köylü işgücü ve maddi katkısıyla yapılmakta olan köy teşebbüslerinde kullanılmak üzere il özel idare bütçesinden yardım yapılması muhtelif encümen kararları ile kararlaştırılmıştır.

8)- İlimiz dâhilinde bulunan İlköğretim okullarında Çevre ve Şehircilik Müdürlüğü teknik elemanlarınca yıktırılması gereken eski okul binalarının enkaz karşılığı yıktırılmasına muhtelif encümen kararları ile karar verilmiştir.

9)- Bütçe içi ödenek aktarma ve yedek ödenek tertibinde bulunan ödeneğin aktarımı ve harcama yerinin belirlenmesini kararlaştırmıştır.

10)- İl Özel İdaresi bünyesinde oluşturulması gereken disiplin kurullarına üye görevlendirilmesi yapılmıştır.

11)- 2014 yılı Kesin Hesabı incelenerek meclise sunulmuştur.

12)- 2015 yılı bütçesi incelenerek meclise sunulmuştur.

13)- Demirbaş düşümü yapılan hurda malzeme, araç ve gereçlerin satış ihaleleri yapılmıştır.

C- KÖYLERE YARDIM:

2015 yılı içerisinde **190 ton çimento** merkez ilçe ve bağlı köylerde köylü işgücü ve maddi katkısıyla yapılan köy teşebbüslerine verilmek üzere ihale yoluyla satın alınarak dağıtılmasına İl Encümeninin muhtelif kararları ile yardım olarak verilmiştir.

RUHSAT VE DENETİM MÜDÜRLÜĞÜ:

Görev Tanımı:

Belediye mücavir alanı dışında kalan yerlerdeki işletmelere, işyeri açma ve çalışma ruhsatları verilmesi, 1 (a) grubu maden ocaklarına (kum-çakıl) ruhsat verilmesi, gayrimenkullerin kiralama işlemleri, doğal kaynak su kiralama işlemleri, su ürünleri kiralama işlemleri, içmeye ve yıkanmaya mahsus jeotermal sulara ruhsat verme iş ve işlemlerini yapmak üzere, İl Genel Meclisinin 03.07.2008 tarih ve 99 sayılı Kararı İle İşletme ve İştirakler Müdürlüğü olarak ihdas edilmiş, ancak daha sonra birimin yine İl Genel Meclisinin 05.01.2012 tarih ve 13 sayılı kararı gereğince Ruhsat ve Denetim Müdürlüğü olarak anılan görevleri yapmasına karar verilmiştir.

2015 YILI TOPLAM ÖDENEK HARCAMA DURUMU

TOPLAM ÖDENEK MİKTARI	TOPLAM HARCAMA MİKTARI	GERÇEKLEŞTİRME ORANI
16.639,22	16.639,22	100,00

2015 YILI GELİRLERİNİN FİNANSAL DAĞILIMI

2014 YILINDAN DEVREDEN ÖDENEK	BÜTÇE İLE VERİLEN ÖDENEK	TAHSİSLİ ÖDENEK	TOPLAM ÖDENEK
0,00	16.639,22	0,00	16.639,22

2015 YILI GİDERLERİNİN FİNANSAL DAĞILIMI

05 FİNANS	ORAN (%)	08 FİNANS	ORAN (%)	TOPLAM GİDER	GENEL GİDERLERE GÖRE (%)
16.639,22	100	0,00	0	16.639,22	0,01

Adıyaman İl Özel İdaresinin 2015 yılı genel giderler toplamı **203.884.409,30 TL**'dir.

Genel giderlere göre Ruhsat ve Denetim Müdürlüğünün gider oranı **%0,01**'dir.

Ruhsat ve Denetim Müdürlüğünün Faaliyetleri:

İlimizde mücavir alan dışında bulunan işyerlerini ruhsatlandırmak ve denetlemek, 1 (a) grubu kum-çakıl ocaklarını ruhsatlandırmak ve denetlemek, doğal mineralli ve jeotermal kaynakların arama ve işletme ruhsatını vermek, yeraltı kaynak sularının kiralamak ve kontrol altına almak, kamu kurum ve kuruluşlarının hammadde üretim izin taleplerini değerlendirmek, konusunda hızlı, düzenli memnuniyete dayalı ve hesap verilebilirlik ölçüsünde hizmet vermektir

Ruhsat ve Denetim Müdürlüğünün Görev ve Sorumlulukları:

İlimizde mücavir alan dışında bulunan işyerlerini ruhsatlandırmak ve denetlemek, 1 (a) grubu kum-çakıl ocaklarını ruhsatlandırmak ve denetlemek, doğal mineralli ve jeotermal kaynakların arama ve işletme ruhsatını vermek, yeraltı kaynak sularının kiralamak ve kontrol altına almak, kamu kurum ve kuruluşlarının hammadde üretim izin taleplerini değerlendirmek, konusunda hızlı, düzenli memnuniyete dayalı ve hesap verilebilirlik ölçüsünde hizmet vermektir.

Buna göre;

a) 167 sayılı Yeraltı Suları Hakkında Kanun ve 1380 Sayılı Su Ürünleri Kanunu uyarınca kaynak suları ile su ürünleri avlak yerleri ve su ürünleri üretim yerlerinin kiraya verilmesine dair ilgili işlemleri yapmak.

b) 3213 sayılı Maden Kanunu ve bu kanuna ait yönetmelikler gereğince verilen görevleri yapmak.

c) 5302 sayılı İl Özel İdare Kanunu, 2259 sayılı Polis Vazife ve Salahiyeti Kanunu ve İşyeri Açma ve Çalışma Ruhsatlarına ilişkin Yönetmeliğe gereğince; Belediye hududu ve mücavir alanı dışında kalan umuma açık istirahat ve eğlence yerlerinin incelenerek, ruhsatlandırılmasını yapmak.

d) İşyeri Açma ve Çalışma Ruhsatlarına İlişkin Yönetmeliğe göre; Belediye hududu ve mücavir alanı dışında kalan tüm işyeri ve işletmelere işyeri açma ve çalışma ruhsatı verilmesi hususunda inceleme yaparak, ruhsatlandırılmasını yapmak.

e) 5302 sayılı İl Özel İdare Kanunu, 5272 sayılı Belediye Kanunu uyarınca Büyükşehir Belediyesi ile İl Belediye hududu ve mücavir alanı dışında kurulacak 1. Sınıf Gayri Sıhhi Müesseseler ile belediye hududu ve mücavir alan dışında kurulacak tüm 2. ve 3. Sınıf Gayri Sıhhi Müesseselerinin yer seçimini yapmak, incelenmesi ve ruhsatlandırılması işlemini yapmak.

f) İçmeye ve yıkanmaya mahsus jeotermal sulara ruhsat verme iş ve işlemlerini yapmak.

g) Kamu Kurum ve Kuruluşlarına "Hammadde Üretim İzin Belgesi" vermek.

h) Su ürünleri kiralaları kiralınması ile ilgili iş ve işlemleri yapmak.

ı) 3213 sayılı Maden Kanunu kapsamında tüm maden gruplarının devlet hakkı tutarında Özel İdare Payının tahsili işlemleri ile mevzuatla verilen diğer yasal payların takip ve tahsil işlemlerinin yapılmasını sağlamak ve Mali Hizmetler Müdürlüğü ile koordineli çalışmak.

i) Maden Kanunu ve Polis Vazife ve Salahiyeti Kanunu kapsamına giren cezai işlemlerle ilgili Kabahatler Kanununa göre işlem yapmak ve cezai işlemleri gerekli organlara bildirmek.

j) 3213 sayılı Maden Kanunu ve bu kanun uyarınca 1 (a) grubu maden (kum-çakıl) alanlarının maden işletme ve sevkıyatının kanunu ve 1 (a) grubu madenleri ile ilgili uygulama yönetmeliğine uygun olarak; sevk fişi ile ruhsatlı alanlardan yapılıp yapılmadığını sürekli olarak denetlemek, izinsiz sevkıyata müsaade etmemek.

k) 3213 sayılı Maden Kanunu uyarınca işletilen tüm maden sahalarındaki maden sevkıyatının Maden Kanunu ve bu kanunu uygulama yönetmeliğine uygun olarak; sevk fişi ile ruhsatlı alanlardan yapılıp yapılmadığını sürekli olarak denetlemek, izinsiz sevkıyata müsaade etmemek.

l) Ruhsat ve Denetim Müdürlüğü tarafından yürütülen tüm denetim hizmetlerini yapmak.

m) Özel İdareye ait taşınmazlarla ilgili iş ve işlemleri yapmak.

n) Birim Faaliyet alanı ile ilgili yıllık programları stratejik plan doğrultusunda hazırlamak.

o) Amirlerin ve mevzuatın verdiği benzer nitelikteki diğer iş ve işlemleri yerine getirmek.

2015 YILINDA
İŞ YERİ AÇMA VE ÇALIŞTIRMA RUHSATI VERİLEN YERLER

S. NO	RUHSAT SINIFI	ADET
1	1. SINIF GSM RUHSATI	3
2	2. SINIF GSM RUHSATI	5
3	3.SINIF GSM RUHSATI	1
4	1.SINIF MADENCİLİK GSM RUHSATI	-
5	2. SINIF MADENCİLİK GSM RUHSATI	6
6	SIHHİ MÜESSESE RUHSATI	8
7	UMUMA AÇIK İSTİRAHAT VE EĞLENCE YERLERİ RUHSATI	-
8	I (a) GRUBU MADEN (KUM – ÇAKIL OCAĞI)	5
9	HAMMADDE ÜRETİM İZİN BELGESİ	41
10	JEOTERMAL ARAMA RUHSATI	-
11	ALABALIK TESİSLERİ	-
12	AVLAK SAHALARI	-
13	KİRALIK TAŞINMAZLAR (ECRİMİSİL) Sarıharman: 8 + Şambayat: 1	9
14	KİRAYA VERİLEN DÜKKÂNLAR	2
15	KİRAYA VERİLEN MESİRE ALANLARI	2
TOPLAM		82

İL AFET VE ACİL DURUM MÜDÜRLÜĞÜ:

Görev Tanımı:

Afet ve acil durumlar ile sivil savunmaya ilişkin hizmetlerin İl düzeyinde etkin bir şekilde gerçekleştirilmesi için gerekli önlemlerin alınması ve olayların meydana gelmesinden önce hazırlık ve zarar azaltma, olay sırasında yapılacak müdahale ve olay sonrasında gerçekleştirilecek iyileştirme çalışmalarını yürüten kurum ve kuruluşlar arasında koordinasyonun sağlanması ve bu konularda politikaların üretilmesi ve uygulanması hususlarını kapsar.

2015 YILI TOPLAM ÖDENEK HARCAMA DURUMU

TOPLAM ÖDENEK MİKTARI	TOPLAM HARCAMA MİKTARI	GERÇEKLEŞTİRME ORANI
788.704,90	788.704,90	100,00

2015 YILI GELİRLERİNİN FİNANSAL DAĞILIMI

2014 YILINDAN DEVREDEN ÖDENEK	BÜTÇE İLE VERİLEN ÖDENEK	TAHSİSLİ ÖDENEK	TOPLAM ÖDENEK
798.276,70	0,00	-9.571,80	788.704,90

2015 YILI GİDERLERİNİN FİNANSAL DAĞILIMI

05 FİNANS	ORAN (%)	08 FİNANS	ORAN (%)	TOPLAM GİDER	GENEL GİDERLERE GÖRE (%)
0,00	0,00	788.704,90	100	788.704,90	0,39

Adıyaman İl Özel İdaresinin 2015 yılı genel giderler toplamı **203.884.409,30 TL'dir.**

Genel giderlere göre İl Afet ve Acil Durum Müdürlüğünün gider oranı **%0,39'dur.**

İl Afet ve Acil Durum Müdürlüğünün Teşkilatlanması:

5902 sayılı Kanunun kapsamında afet ve acil durumlar ile sivil savunmaya ilişkin hizmetleri yürütmek üzere İlimizde il özel idaresi bünyesinde valiye bağlı olarak İl Afet ve Acil Durum Müdürlüğü 17 Aralık 2009 tarihi itibarıyla kurulmuş, ancak 27 Şubat 2014 tarih ve 28926 Resmî Gazete'de yayımlanarak yürürlüğe giren 6525 sayılı Bazı Kanun ve Kanun Hükmünde Kararnamelerde Değişiklik Yapılması Hakkında Kanunu'nun 37'nci maddesi uyarınca, 5902 sayılı Afet ve Acil Durum Yönetimi Başkanlığının Teşkilat ve Görevleri Hakkında Kanununa eklenen "EK MADDE (2) Bu maddenin yürürlüğe girdiği tarihte ilgili il özel idarelerinin kadro cetvellerinde ayrı bir bölüm hâlinde gösterilen il afet ve acil durum müdürlükleri ile sivil savunma arama ve kurtarma birlik müdürlüklerine ait kadrolar herhangi bir işleme gerek kalmaksızın iptal edilerek ilgili il özel idarelerinin kadro cetvellerinden çıkarılmıştır." hükmü gereğince İl Afet ve Acil Durum Müdürlüğü İl Özel İdaresi kadro cetvelinde çıkarılmıştır.

KÖYDES PROJESİ VE UYGULAMASI:

Ülke genelinde; “suyu ve yolu olmayan köy kalmayacak” parolasıyla, 2005 yılında hayata geçirilen, Köylerin Altyapısının Desteklenmesi (KÖYDES) Projesi kapsamında, İlimizde susuz veya suyu yetersiz köy ve bağlılarının sağlıklı ve yeterli içme suyuna kavuşturulması, köy yollarının kalite ve standartlarının yükseltilmesi ile küçük ölçekli sulama altyapısının geliştirilmesi sağlanmıştır.

KÖYDES Projesi İl’de Valinin, İlçe’de ise, Kaymakamların sorumluluğunda olmak üzere İl Özel İdaresinin teknik desteğiyle yürütülmektedir. KÖYDES Projesine ait programların uygulanması, tahsis edilen ödeneklerin ilçeler bazında dağılımı, kullanılması, izlenmesi ve denetimine ilişkin esas ve usullerin düzenlenmesi, yürütülmesi için il bazında gerekli tedbirlerin alınması, eldeki imkânların işlerin önemine göre sıralanıp, programlanması iş ve işlemleri Yüksek Planlama Kurulu ve İçişleri Bakanlığı talimatları doğrultusunda Valiliğimizce görevlendirilen KÖYDES İl Koordinasyon Birimi tarafından yapılmaktadır.

Valiliğimizce, YPK Kararı usul ve esaslarına göre uygun KÖYDES projelerinin kaynakların verimli kullanılması suretiyle, maliyetlerin azaltılması ve işlerin zamanında bitirilmesi için Köylere Hizmet Götürme Birliklerine aktarılan ödeneklerin, projenin amaçlarına uygun olarak, en etkili bir şekilde kullanılması konularında gerekli hassasiyetin gösterilmesi ve proje gereğince öngörülen sonuçlara en kısa sürede ulaşılması için konu ile ilgili tüm makamların, kurum ve kuruluşların etkin ve verimli şekilde çalışmaları sağlanmış ve İlimiz, Ülke genelinde KÖYDES Projesini en iyi uygulayan İl olmuştur.

KÖYDES Projesi kapsamında İlimizde; 2005–2015 yılları için **137.305.948,00 TL** ödenek tahsis edilmiş olup, bu ödeneklerle; 1012 adet yol projesi, 711 adet içme suyu projesi, 14 adet kanalizasyon (atık su) projesi, 3 adet küçük ölçekli sulama projesi olmak üzere toplam **1740** adet proje iş gerçekleştirilerek **136.999.909,29 TL** harcama yapılmıştır.

2005–2015 yıllarında yapılan **136.999.909,29 TL** harcama ile 59,63 km ham yol, 786,31 km bakım-onarım işi, 1.427,37 km stabilize, 1,025,15 km 1. kat Asfalt, 885,25 km 2. kat Asfalt, 168.111 m² kilitli parke taşı, 4.238 m³ taş ve beton istinat duvarı, 1014 adet menfez ve 10 adet köprü yapılmıştır.

KÖYDES Projesi çalışmaları devam etmektedir.

İlimizde 444 köy, 511 mezra olmak üzere 955 ünite bulunmaktadır. Bunlardan genel olarak 444 köyün ve 455 mezra olmak üzere 946 ünite şebekeli hale getirilmiştir. 9 mezranın ise şebekeli olması için çalışmalar devam etmektedir. Ayrıca 183 köy ve 52 mezra olmak üzere toplam 235 ünitenin kanalizasyon tesisi yapılmıştır.

Köylerin Altyapısının Desteklenmesi (KÖYDES) Projesi kapsamında 2015 yılında yapılan yol, içmesuyu, kanalizasyon ve tarımsal sulamaya ait çalışmalar aşağıda gösterilmiştir.

**KÖYDES PROJESİ KAPSAMINDA
2015 YILINDA YAPILAN YOL İŞLERİ**

S.NO	İLÇESİ	İŞİN ADI	HARCAM MİKTARI	ONARIM	STABİLİ ZE	KİLİTLİ PARKE	1. KAT ASFALT	2. KAT ASFALT	SANAT YAPISI	DURUMU
				Km	Km	m ²	Km	Km	Adet	
1	Merkez	Kızılcapınar Köyü Köy İçi	766.583,72				1,60			Tamamlandı
2	Merkez	D. Y. Ayr. - Çemberlitaş Köyü		5,70	5,70		5,30			"
3	Merkez	Kızılcapınar Köyü Grup Yol İşi						9,00		"
4	Merkez	Pınaryayla Köyü- Bahçe Mz.					1,70			"
5	Merkez	Kayatepe Köyü Köy İçi					2,00			"
6	Merkez	Mestan Köyü Köy İçi					1,00			"
7	Merkez	Uludam Köyü Köy İçi					0,40			"
8	Merkez	K.Hasancık Köyü Köy İçi					1,00			"
9	Merkez	Gümüşkaya Köyü Köy İçi	609.600,09				1,30			"
10	Merkez	Börgenek Köyü Köy İçi					1,00			"
11	Merkez	Güneşli Köyü Köy İçi					0,50			"
12	Merkez	Başpınar Köyü Köy İçi					1,00			"
13	Merkez	Büklüm Köyü Köy İçi					0,50			"
14	Merkez	D. Y. Ayr. - Malpınar Köyü Grup Yol İşi					1,00			"
15	Merkez	Küçükkavak Köyü					1,00			"
16	Merkez	Şerefli Köyü Grup Yol İşi						11,50		"
17	Merkez	Davuthan Köyü Köy İçi					0,40			"
18	Merkez	Çamyurdu Köyü Köy İçi					0,40			"
19	Merkez	Gözebaşı Köyü- Akbulut Mz. - Zor Mz. Grup Yol İşi	377.648,35				1,18			"
20	Merkez	Akdere- Damlıca Köyleri Arası Yol İşi					4,30			"
21	Merkez	Kayatepe Köyü-Şemikan Mz.					0,30			"

Adıyaman İl Özel İdaresi 2015 Yılı Faaliyet Raporu

22	Merkez	Palanlı Köyü					0,50			"
23	Merkez	Kayadibi Köyü - Bozatlı Mz. Arası					4,00			"
24	Merkez	Başpınar Köyü- Ağveren Mz.					0,50			"
25	Merkez	Varlık Köyü- Mustafabeyli Mz.					0,40			"
26	Merkez	Bağlıca Köyü- Kapıkaya Mz					0,50			"
27	Merkez	Kayaönü Köyü- Ulubey Mz.					2,00			"
28	Merkez	Şerefli Grup Yol İşi						1,75		"
29	Besni	Pınarbaşı- Kıraçayma Mz.	390.518,49				5,00			"
30	Besni	Kuzevleri Köyü	58.007,14					3,00		"
31	Besni	Satılışağı- Yoldüzü Köyleri Arası	129.238,77	3,00	3,00					"
32	Besni	Akkuyu- Alıçlı Köyleri Arası	250.174,84	4,00			4,00			"
33	Besni	Üçgöz Köyü- Kanatlı Mz.	224.382,82	3,00			3,00			"
34	Besni	Suvarlı - Karalar Köyü-Çakallı Mz. Arası	78.519,64	2,00	2,00					"
35	Besni	Sayören Köyü Köy İçi	14.334,79				0,20			"
36	Besni	Akkuyu Köyü-Çakallı Mz.- Yusufpaşa Mz- Arası	84.556,24	1,70	1,70					"
37	Besni	Satılışağı- Yoldüzü Köyleri Arası	55.510,53							"
38	Gerger	Seyitmahmut Köyü					7,50			"
39	Gerger	Gölyurt Köyü Köy İçi				1.000				"
40	Gerger	Çobanpınar Köyü, Köy İçi				2.000				"
41	Gerger	Seyitmahmut Köyü Yol İşi				1.500				"
42	Gerger	Onevler Köyü- Usluca- Alduşek Mezraları	45.159,26	3,00	3,00					"
43	Gerger	Gözpınar Köyü Köy İçi Kilitli Parke Yapım İşi				1.200				"
44	Gerger	Gözpınar Köyü- Gağındak Mz.	144.892,34			800				"
45	Gerger	Yeşilyurt Köyü Köy İçi				1.800				"
46	Gölbaşı	Aşağı Nasırlı Köyü Köy İçi	23.600,00						1	"
47	Gölbaşı	Yukarı Nasırlı Köyü	46.374,00						1	"

Adıyaman İl Özel İdaresi 2015 Yılı Faaliyet Raporu

48	Gölbaşı	Kalemkaş-Akçabel Köyleri Arası	55.000,00	5,50	5,50						"
49	Gölbaşı	Aşağı Azaplı Köyü Köy İçi	40.391,73			2.000					"
50	Gölbaşı	Köstüklü Köyü Köy İçi	46.441,97			2.000					"
51	Gölbaşı	Yukarı Nasırlı Köyü Köy İçi	40.238,22			2.000					"
52	Gölbaşı	Karaburun köyü Köy İçi	40.391,82			2.000					"
53	Kâhta	Hasandığın Köyü- Dillice Mz.	53.153,94				2,00				"
54	Kâhta	Sıraca Köyü	60.024,38					5,00			"
55	Kâhta	Köseler- Boztarla Köyleri Grup Yol İşi	52.487,37					4,00			"
56	Kâhta	Turanlı Köyü	61.151,19	7,00	7,00						"
57	Kâhta	Teğmenli Köyü	6.172,40					1,00			"
58	Kâhta	Teğmenli Köyü- Keklik Mz.	9.174,50					1,00			"
59	Kâhta	Yolaltı Köyü- Askeran Mz.	30.032,48					2,00			"
60	Kâhta	Göçeri Köyü- Orta Mz.- Güdülge	184.343,91				1,50				"
61	Kâhta	Karakuş Y. Ayr.- Taşlıca Köyü Arası	101.213,96					6,00			"
62	Kâhta	Taşlıca Köyü- Karabağ Mz.	83.931,75				2,00				"
63	Kâhta	Oluklu Köyü- Gözelek Mz.	42.720,96				1,50				"
64	Kâhta	Tuğlu Köyü- Mortaç Mz- Menzil Köyü Arası	274.490,77				2,80	2,50			"
65	Samsat	Yarımbağ Köyü- İnceali Mz. Arası	3.501,06				0,20				"
66	Sincik	Yarpuzlu-Hüseyinli-Uğurlu-Şahinbeyler Grup Köy Yolu	359.428,84	6,00	6,00					3	"
67	Sincik	Balkaya Köyü	141.544,24	5,00	5,00						"
68	Sincik	Alancık Köyü- Ger Mez.		3,00	3,00						"
69	Sincik	Hüseyinli-Uğurlu-Şahinbeyler-Karaköse Grup Köy Yol İşi		15,00	15,00						"
70	Tut	Tut -Kaşlıca Köyü arası	225.380,00			5,107	0,42	4,40			"
TOPLAM			5.847.810,23	63,90	56,90	16.305	63,90	51,15	5		

2015 yılında; 63,90 km bakım-onarım işi, 56,90 km stabilize yol yapımı, 16.305 m² köy içi kilitli parke taşı yapımı, 63,90 km 1. kat Asfalt yol işi, 51,15 km 2. kat Asfalt yol yapım işi ve 5 adet menfez yapılmıştır.

**KÖYDES PROJESİ KAPSAMINDA
2015 YILINDA YAPILAN İÇME SUYU İŞLERİ**

S.NO	İLÇESİ	İŞİN ADI	İŞİN KONUSU	HARCAMASI	DURUMU
1	Merkez	Atakent Köyü	Bakım-Onarım	74.331,10	Tamamlandı
2	Merkez	100. Yıl (Kelti) Köyü	Bakım-Onarım		Tamamlandı
3	Merkez	Zey Köyü- Maltepe Mz.	Bakım-Onarım		Devam Ediyor
4	Besni	Kurugöl Köyü	Bakım-Onarım	218.280,46	Tamamlandı
5	Besni	Karalar Köyü- Çakallı Mez.	Bakım-Onarım	25.012,85	Tamamlandı
6	Besni	Yazıkarakuyu Köyü- Yazıbademce Mez.	Bakım-Onarım	26.733,46	Tamamlandı
7	Besni	Doğankaya Köyü	Bakım-Onarım		Devam Ediyor
8	Çelikhan	Korucak Köyü-Soğukpınar Mez.	Bakım-Onarım		Tamamlandı
9	Çelikhan	Gölbağı Köyü- Koyuncular Mez.	Bakım-Onarım		Tamamlandı
10	Gerger	Yayladalı Köyü	Bakım-Onarım	44.237,83	Tamamlandı
11	Gerger	Nakışlı Köyü Üskuran mezarası	Bakım-Onarım		Tamamlandı
12	Gölbaşı	Yarbaşı Köyü	Yeni Tesis	161.542,00	Tamamlandı
13	Kahta	Alıdam Köyü	Bakım-Onarım	13.960,12	Tamamlandı
14	Kahta	Karadut Köyü	Bakım-Onarım	85.931,04	Tamamlandı
15	Kahta	Boztarla Köyü	Bakım-Onarım	23.513,39	Tamamlandı
16	Kahta	Hacıyusuf Köyü- Kınık Mz.	Bakım-Onarım	22.677,71	Tamamlandı
17	Kahta	Güzelçay Köyü	Bakım-Onarım	106.380,85	Tamamlandı
18	Kahta	Kayadibi Köyü	Yeni Tesis	98.163,89	Tamamlandı
19	Kahta	Eskikahta Köyü	Bakım-Onarım	35.612,13	Tamamlandı
20	Kahta	Tuğlu Köyü- Yonca (Gevozi) Mz.	Bakım-Onarım	87.018,38	Tamamlandı
21	Kahta	Dardağan Köyü- Esentepe Mz.	Yeni Tesis		İhale Aşamasında
22	Kahta	Turanlı Köyü	Bakım-Onarım	21.338,98	Tamamlandı
23	Kahta	Karadut Köyü	Bakım-Onarım	30.000,00	Tamamlandı
24	Sincik	Şahkolu Köyü -Birima Mez.	Yeni Tesis	121.538,49	Tamamlandı
25	Sincik	Serince Köyü	Bakım-Onarım		Tamamlandı
TOPLAM				1.196.272,68	

**KÖYDES PROJESİ KAPSAMINDA
2015 YILINDA YAPILAN KANALİZASYON (ATIK SU) İŞLERİ**

S.NO	İLÇESİ	İŞİN ADI	TİPİ	ARITMA KAPASİTESİ	UZUNLUĞU (mt)	HARCAMA	DURUMU
1	Samsat	Çiçek Köyü	Sızdırmaz	1.000	2.251	255.039,30	Tamamlandı
2	Samsat	Çiçek Köyü- Doğanlar Mz.	"	1.000	2.466		"
3	Besni	Atmalı Köyü	"	1500+1500	19.260	40.273,46	"
4	Besni	Çamlıca Köyü	"	1.500	3.261		"
TOPLAM						295.312,76	

**KÖYDES PROJESİ KAPSAMINDA
2015 YILINDA YAPILAN KÜÇÜK ÖLÇEKLİ TARIMSAL SULAMA İŞLERİ**

S.NO	İLÇESİ	İŞİN ADI	YARALANAN ÇİFTÇİ SAYISI	ALAN BÜYÜKLÜĞÜ (HEKTAR)	HARCAMA	DURUMU
1	Çelikhan	Askeran (İzci) Köyü	180	114	153.289,07	Tamamlandı
2	Çelikhan	Yeşiltepe Köyü-Kale Mezrası	44	26	91.243,67	"
TOPLAM			224	140	244.532,74	

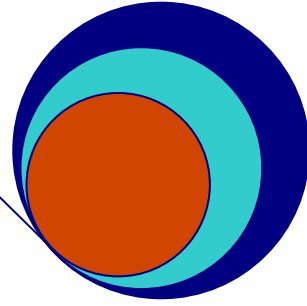
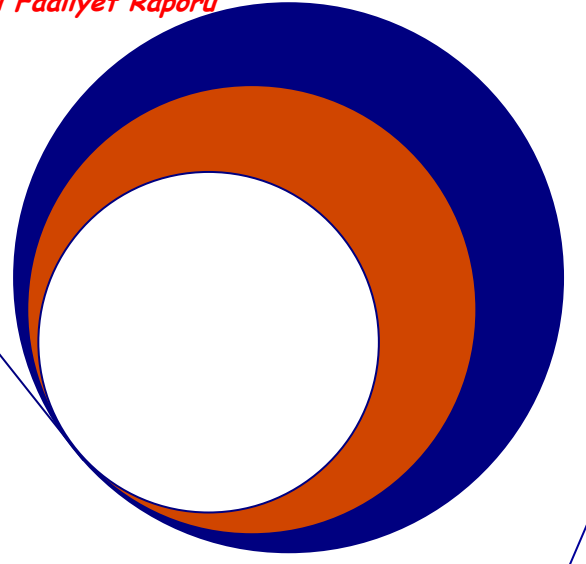

KÖYLERE HİZMET GÖTÜRME BİRLİKLERİNCE 2015 YILINDA YAPILAN İŞLER

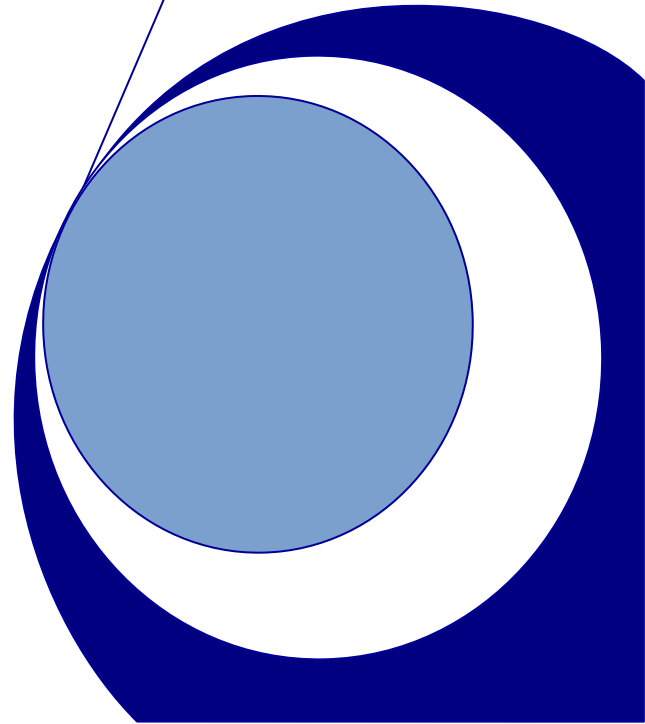

**MERKEZ KÖYLERE HİZMET GÖTÜRME BİRLİĞİNCE
2015 YILINDA YAPILAN OKUL BİNASI YAPIM İŞLERİ**

S.NO	İŞİN ADI	İHALE TARİHİ	İHALE BEDELİ	DURUMU
1	Yeni Mahalle 32 Derslikli Anadolu Lisesi	26.05.2014	6.403.937,07	Tamamlandı
2	İndere 32 Derslikli Anadolu Lisesi	08.07.2014	8.154.533,72	"
3	İndere 16 Derslikli İlkokulu	12.09.2014	2.907.400,89	"
4	Yeni Sanayi Mahallesi 16 Derslikli İlkokul	30.06.2015	2.282.120,00	Devam Ediyor
5	Malazgirt Mahallesi 16 Derslikli İlkokul	30.06.2015	2.217.220,00	Devam Ediyor
6	Yeni Mahalle 12 Derslikli Özel Eğitim İlkokul	30.06.2015	2.594.820,00	Devam Ediyor
TOPLAM			24.560.031,68	

2015 YILINDA YAPILAN OKUL BAKIM-ONARIM İŞLERİ

S.NO	İŞİN ADI	İHALE TARİHİ	İHALE BEDELİ	DURUMU
1	Gül Anaokulu Doğalgaz Dönüşümü	27.05.2015	46.020,00	Tamamlandı
2	Bahar Anaokulu Doğalgaz Dönüşümü			"
3	Vilayetler Birliği Anaokulu Doğalgaz Dönüşümü			"
4	Nasrettin Hoca Anaokulu Doğalgaz Dönüşümü			"
5	Korucular Anaokulu Doğalgaz Dönüşümü			"
6	Ertuğrul Gazi Anadolu Lisesi Doğalgaz Dönüşümü	27.05.2015	55.702,77	"
7	Birsen Esensoy İlkokulu Doğalgaz Dönüşümü			"
8	İnönü İlkokulu Doğalgaz Dönüşümü	27.05.2015	41.123,53	"
9	Osman Gazi Ortaokulu Doğalgaz Dönüşümü	27.05.2015	70.420,67	"
10	Sevgi Anaokulu Doğalgaz Dönüşümü			"
11	Cumhuriyet İlkokulu Doğalgaz Dönüşümü	27.05.2015	33.630,00	"
12	Orhan Gazi Ortaokulu Doğalgaz Dönüşümü	27.05.2015	32.756,54	"
13	Fen Lisesi Doğalgaz Dönüşümü	08.06.2015	123.567,11	"
14	Çemberlitaş Şehit Abdurrahman Doğan Ortaokulu Çevre Düzenleme İhata Duvarı Yapımı	11.06.2015	629.441,54	"
15	Damlıca İlkokulu Bakım-Onarımı	03.06.2015	36.597,83	"

Adıyaman İl Özel İdaresi 2015 Yılı Faaliyet Raporu

16	Gümüşkaya Ortaokulu Bakım-Onarım İşi	03.06.2015	24.924,42	"
17	50. Yıl İlkokulu Bakım-Onarım İşi	03.06.2015	23.600,00	"
18	Hürriyet İlk/Ortaokulu Bakım-Onarım İşi	11.06.2015	207.311,88	"
19	Öğrenciler İlkokulu Bakım-Onarım İşi	11.06.2015	134.205,12	"
20	Yunus Emre İlkokulu Bakım-Onarım İş			"
21	Şehit Cem Özgül Ortaokulu Bakım-Onarım İşi	11.06.2015	326.715,28	"
22	Bozhöyük İlkokulu Bakım-Onarım İşi			"
23	Fevzi Çakmak Ortaokulu Bakım-Onarım İşi	11.06.2015	116.794,49	"
24	İncebağ İlkokulu Bakım-Onarım İş	03.06.2015	40.091,99	"
25	Dağ Kuyucak Köyü Bakım-Onarım İş			"
26	Menderes İlkokulu Bakım-Onarım İş	03.06.2015	35.709,95	"
27	Malpınar İlkokulu Bakım-Onarım İş			"
28	Yavuz Selim İlk/Ortaokulu Bakım-Onarım İş	03.06.2015	14.057,26	"
29	Erdemir Mesleki ve Teknik Anadolu Lisesi	11.06.2015	326.654,17	"
30	Biraralık İlkokulu Bakım-Onarım İş	18.06.2015	41.300,00	"
31	Esentepe TOKİ İlkokulu	18.06.2015	165.454,88	"
32	Yavuz Selim İlk/Ortaokulu	18.06.2015	36.404,19	"
33	75.Yıl İMKB. (Vartana) YİBO Yatılı Bölge Okulu Anaderslik Binası Bakım-Onarım İş	24.06.2015	156.883,53	"
34	Özelevler İlkokulu Bakım-Onarım İş	24.06.2015	33.630,00	"
35	TOKİ Akşemseddin İlkokulu Bakım-Onarım İşi			"
36	Halk Eğitim Müdürlüğü (Fevzi Çakmak Lisesi Yanı) Ek Binası Bakım-Onarım İşi			"
37	Anadolu İmam Hatip Lisesi Pansiyon Bakım-Onarımı	24.06.2015	44.130,94	"
38	Birsen Esensoy İlkokulu Doğalgaz Dönüşüm İşi	01.07.2015	85.151,90	"
39	Hasankendi Köyü İlk/Ortaokulu Bakım-Onarım İş	01.07.2015	58.409,98	"
40	Büklüm Köyü İlkokulu	01.07.2015	60.094,31	"
41	Güzel Sanatlar Lisesi	29.07.2015	92.512,00	"
42	Yarmakaya Köyü İlkokulu	14.08.2015	17.346,00	"
43	Fatih Anadolu Lisesi Bakım-Onarım İş	26.08.2015	27.664,95	"

Adıyaman İl Özel İdaresi 2015 Yılı Faaliyet Raporu

44	Paşamezrası Köyü İlkokulu Bakım-Onarım İş			"
45	Külahöyük Köyü Ortaokulu Bakım-Onarım İş	11.09.2015	19.346,04	"
46	İller Bankasınca Yapılan 24 Derslikli İlköğretim Okulu	11.09.2015	116.411,64	"
47	Merkez Gazi Anadolu İmam Hatip Ortaokulu (Valilik Ulaşılabilir Destek Projesi SODES ile Yapıldı)	13.08.2015	49.795,69	"
48	TOBB Lisesi Bakım-Onarım İş	08.05.2015	450.811,87	"
49	Adıyaman Merkez, Çocuk Esirgeme Sosyal Tesis Doğal Gaz Dönüşüm İş	09.09.2015	20.000,00	"
TOPLAM			3.794.672,47	

**2015 YILINDA YAPILAN
BASKETBOL VE VOLEYBOL SAHALARI YAPIM İŞLERİ**

S.NO	İŞİN ADI	İHALE TARİHİ	İHALE BEDELİ	DURUMU
1	Fatih Meslek Teknik Anadolu Lisesi			Tamamlandı
2	Hürriyet İlköğretim Okulu			"
3	Fatih Anadolu Lisesi	07.05.2015	164.777,56	"
4	Bozhöyük Köyü İlkokulu			"
5	Hasancık Köyü İlk/Ortaokulu			"
6	Fevzi Çakmak İlkokulu			"
7	Mimar Sinan Teknik ve Endüstri Meslek Lisesi			"
8	Ertuğrul Gazi Anadolu Lisesi	07.05.2015	215.767,04	"
9	Gümüşkaya Köyü İlk/Ortaokulu			"
10	Kuyulu Köyü İlk/Ortaokulu			"
11	Türkiye Petrolleri Ortaokulu			"
12	Yarmakaya Köyü İlköğretim Okulu			"
13	İMKB Okulu	07.05.2015	148.763,69	"
14	Adıyaman Lisesi			"
15	Yaylakonak Beldesi İlk/Ortaokulu			"
16	Altınşehir Anadolu Lisesi	08.05.2015	159.407,79	"
17	İMKB Anadolu Lisesi			"

Adıyaman İl Özel İdaresi 2015 Yılı Faaliyet Raporu

18	Osman Gazi İlkokulu			"
19	Erdemir Mesleki ve Teknik Anadolu Lisesi			"
20	Anadolu Lisesi			"
21	Mehmet Akif İlkokulu			"
22	Polis Amca İmam Hatip Ortaokulu			"
23	Tekel 75. Yıl İlkokulu	08.05.2015	172.818,89	"
24	Yeşilyurt Meslek Teknik Anadolu Lisesi			"
25	23 Nisan İlkokulu			"
26	Emniyet İlk/Ortaokulu			"
27	Hüsni Özyeğen Anadolu Lisesi			"
28	TOKİ Akşemsettin Ortaokulu	08.05.2015	133.059,22	"
29	Kuyucak Köyü İlk/Ortaokulu			"
30	Kayatepe Köyü İlk/Ortaokulu			"
31		03.07.2015	94.987,64	"
TOPLAM			1.089.581,83	

2015 YILINDA KÖYDES PROJESİ İLE YAPILAN YOL İŞLERİ

S.NO	İŞİN ADI	İHALE TARİHİ	İHALE BEDELİ	DURUMU
1	D.Yol Ar. Çemberlitaş Köyü			Tamamlandı
2	Küçükhasancık Köy İçi			"
3	Uludam Köy İçi Yolu			"
4	Kızılcapınar Köy İçi	21.04.2015	766.583,72	"
5	Kızılcapınar Grup Köy			"
6	Pınaryayla Köyü Bahçe Mezrası			"
7	Kayatepe Yukarı Mahalle Köy İçi			"
8	Mestan Köy İçi			"
9	Güneşli Köyü	21.04.2015	609.600,09	"
10	Davuthan Köy İçi			"

Adıyaman İl Özel İdaresi 2015 Yılı Faaliyet Raporu

11	Çamyurdu Köy İçi			"
12	Büklüm Köy İçi			"
13	Başpınar Köy İçi			"
14	Börgenek Köyü			"
15	By. Kavaklı-Kç. Kavaklı Mezra			"
16	Şerefli Grup			"
17	D.Yol Ayr. Malpınar Grup Köy			"
18	Gümüşkaya Köy İçi			"
19	Gözebaşı-Akbulut-Zorköy Arası			"
20	Akdere-Damlıca Arası			"
21	Şemikan Köy Yolu			"
22	Ağveren Mez Yolu			"
23	Palanlı Köy Yolu			"
24	Kayadibi-Bozatlı Arası	14.08.2015	377.648,35	"
25	Varlık-Mustafabeyli Mez. Yolu			"
26	Bağlıca-Kapıkaya Mez. Yolu			"
27	Kayaönü -Ulubey Mez Yolu			"
28	Şerefli Grup Yolu			"
29	Rezip Köyü Stabilize Yol İşi	20.10.2015	17.660,50	"
TOPLAM			1.753.832,16	

2015 YILINDA KÖYDES PROJESİ İLE YAPILAN İÇMESUYU İŞLERİ

S.NO	İŞİN ADI	İHALE TARİHİ	İHALE BEDELİ	DURUMU
1	Atakent Köyü İçmesuyu Yapım İşi	26.03.2015	74.340,00	Tamamlandı
2	100. Yıl (Kelti) Köyü İçmesuyu Depo Onarım İşi			"
3	Zey Köyü- Maltepe Mz. İçmesuyu Yapım İşi	05.08.2015	163.479,02	Devam Ediyor
TOPLAM			237.819,02	

2015 YILINDA İLLER BANKASI ÖDENEĞİ İLE YAPILAN
KÖY KONAĞI YAPIM İŞLERİ

S.NO	İŞİN ADI	İHALE TARİHİ	İHALE BEDELİ	DURUMU
1	Durak Köyü	11.03.2015	103.496,67	Tamamlandı
2	Büyükkavaklı Köyü	11.03.2015	101.112,24	"
3	Başpınar-Ağveren Mezrası	11.03.2015	103.463,69	"
4	Akdere Köyü	26.03.2015	94.583,63	"
5	Yazlık Köyü	26.03.2015	94.819,64	"
6	Olgunlar Köyü	26.03.2015	94.478,42	"
7	Çemberlitaş Köyü	01.04.2015	152.416,42	"
8	Taşpınar Köyü Vartana Mezrası	23.10.2015	112.100,00	Devam Ediyor
9	Terman Köyü	18.11.2015	105.864,00	"
10	Kemerkaya Köyü	18.11.2015	110.920,00	"
11	Girik Köyü Kalburcu Mezrası	23.12.2015	108.560,00	"
TOPLAM			1.181.814,71	

2015 YILINDA İLLER BANKASI ÖDENEĞİ İLE YAPILAN
2015 KÖYİÇİ KİLİTLİ PARKE YAPIM İŞLERİ

S.NO	İŞİN ADI	İHALE TARİHİ	İHALE BEDELİ	DURUMU
1	Aziz Dede Türbesi (Yedioluk Köyü) Çevre Düzenlemesi Kilitli Parke Yapımı	18.03.2015	104.496,08	Tamamlandı
2	Şerefli Köyiçi Kilitli Parke Yapım İşi	17.09.2015	224.082,88	"
3	Kuyulu Köyiçi Kilitli Parke Yapım İşi	11.09.2015	255.398,07	"
4	Sarıharman 2. Grup Köyiçi Kilitli Parke Yapım İşi	26.08.2015	80.000,00	"
5	Olgunlar Köyiçi Kilitli Parke Yapım İşi	11.09.2015	99.501,07	"
6	Güzelyurt Köyiçi Kilitli Parke Yapım İşi	23.10.2015	126.801,00	Devam Ediyor
7	Ovakuyucak Köyiçi Kilitli Parke Yapım İşi	23.10.2015	156.252,80	"
8	Akpınar Köyiçi Kilitli Parke Yapım İşi	23.10.2015	50.419,90	"
9	Zey Köyiçi Kilitli Parke Yapım İşi	06.11.2015	132.251,00	"
10	Ağveren, Paşamezrası, Külafhöyük, Şemikan, Çaylı, Boztepe Köyü Köklü Mezrası ve Palanlı Köyleri Cami ve Taziye Evi Meydanlarının Kilitli Parkeyle Döşenmesi İşi	16.10.2015	41.408,56	Tamamlandı

Adıyaman İl Özel İdaresi 2015 Yılı Faaliyet Raporu

11	Yazıcı, Hacihalil, Bağpınar, Hasankendi, Bozhöyük, Büyük Kavaklı Köyleri Cami ve Taziye Evi Meydanlarının Kilitli Parkeyle Döşenmesi İşi	16.10.2015	41.374,34	Tamamlandı
12	Battalhöyük, Elmacık, Ilıcak, Durak, Uğurca, Akdere ve Akyazı Cami ve Taziye Evi Meydanlarının Kilitli Parkeyle Döşenmesi İşi	16.10.2015	41.408,56	"
13	Büklüm Köyü Okul Bahçesi Kilitli Parke Yapım İşi	26.11.2015	30.154,80	"
TOPLAM			824.458,46	

**2015 YILINDA BİRLİK ÖDENEKLARI İLE
OKULLARININ KÖY ODASINA DÖNÜŞTÜRÜLMESİ VE DİĞER YARDIM İŞLERİ**

S.NO	İŞİN ADI	İHALE BEDELİ	DURUMU
1	Elmacık Köyü Köy Odası (Taziye Evi) Yapımı	10.000,00	Tamamlandı
2	Kuyulu Köyü Köy Odası Onarımı	4.000,00	"
3	Işıklı Köyü Camii İnşaatı İçin	10.000,00	"
4	Durak Köyü Burç Mezrası Camii İnşaatı İçin	10.000,00	"
5	100. Yıl Köyü İçmesuyu Dalgıç Motopomp Alımı	4.366,00	"
6	Doyran Köyü Kuran Kursu Ön Kısımına Çatı Yapımı	1.000,00	"
7	Çamlıca Köyü İçmesuyu Dalgıç Motopomp Alımı	1.593,00	"
8	Girik Köyü Kalburcu Mez. İçmesuyu Dalgıç Motopomp Alımı	2.242,00	"
9	Toptepe Köyü İçmesuyu Dalgıç Motopomp Alımı	4.720,00	"
10	Akhisar Köyü Eski Okulun Köy Odasına Dönüştürülmesi	20.152,00	"
11	Çayırılı Köyü Camii Bakım ve Onarımı	19.186,80	"
12	Albet Köyü Eski Okulun Köy Odasına Dönüştürülmesi	21.830,00	"
13	Dardağan Köyü Eski Okulun Köy Odasına Dönüştürülmesi	12.626,00	"
14	Karakoç Köyü Eski Okulun Köy Odasına Dönüştürülmesi	18.880,00	"
15	Karaağaç Köyü Eski Okulun Köy Odasına Dönüştürülmesi	22.939,62	"
16	Koçali Köyü Köy İçi Kilitli Parke Yapılması	199.451,96	"
17	Düzce Köyü Kuran Kursu İnşaatının Tamamlanması İçin	5.000,00	"
18	Çamlıca Köyü Eski Okulun Köy Odasına Dönüştürülmesi	23.305,00	"
19	Varlık Köyü Eski Okulun Köy Odasına Dönüştürülmesi	22.125,00	"

Adıyaman İl Özel İdaresi 2015 Yılı Faaliyet Raporu

20	Yeşilova Köyü Eski Okulun Köy Odasına Dönüştürülmesi	14.738,32	"
21	Dağkuyucak Köyü Eski Okulun Köy Odasına Dönüştürülmesi	8.555,00	"
22	Esence Köy Camii ve İmam Evi Lojmanı Çatı Onarımı	7.906,00	"
23	Akdere- Yuvacık (Belikan)İçmesuyu Dalgıç Motopomp Alımı	4.720,00	"
24	Akyazı Köyü Eski Okulun Köy Odasına Dönüştürülmesi	4.956,00	"
25	Akpınar-Maloğlu Mez. Eski Okulun Köy Odasına Dönüştürülmesi	19.588,00	"
26	Uzunköy-Düzağaç Mez. Eski Okulun Köy Odasına Dönüştürülmesi	30.680,00	"
27	Yenice Köyü Eski Okulun Köy Odasına Dönüştürülmesi İşi	11.800,00	"
28	Hasankendi -Çaylı Mez Eski Okulun Köy Odasına Dönüştürülmesi	20.260,98	"
29	Durukaynak Köyü Eski Okulun Köy Odasına Dönüştürülmesi	12.980,00	"
30	Karahöyük Köyü Eski Okulun Köy Odasına Dönüştürülmesi	13.570,00	"
31	Kaşköy Köyü Eski Halı Kursu Binası Köy Odasına Dönüştürülmesi	12.980,00	"
32	Derinsu Köyü Eski Okulun Köy Odasına Dönüştürülmesi	19.234,00	"
33	Orman İçi Köyü Eski Köy Odasının Onarımı	14.132,52	"
34	Yazıbaşı Köyü Köylü İşbirliği ile yapılan Köy Konağına Yardım	35.000,00	"
35	Malpınar Köyü Köylü İşbirliği ile yapılan Kuran Kursu ve WC Yapımı	20.000,00	"
36	Kavak Köyü Cami Avlusu Kilitli Parke Yapımı	29.765,00	"
37	Gümüşkaya Köyü Köyiçi Kilitli Parke Yapımı	229.886,53	"
38	100. Yıl Köyü Camii Bakım ve Onarımı	27.494,00	"
39	İpekli Köyü İçmesuyu Dalgıç Motopomp Alımı	3.250,00	"
40	Sarıharman Köyü Köyiçi kilitli Parke Yapılması İşi 1 nci Kısım	144.101,63	"
41	Akyazı Köyü İçmesuyu Dalgıç Motopomp Alımı	2.655,00	"
42	Hacıhalil Köyü Köy Konağı Yapım İnşaatında kullanılmak üzere	35.000,00	"
43	Yarmakaya Köyü Köyiçi Menfez Yapımı	22.699,91	"
44	Dağkuyucak Köyü Camii Minaresi inşaatında kullanılmak üzere	5.000,00	"
TOPLAM		1.164.370,27	

2015 YILINDA ÖZEL İDARE ÖDENEĞİ İLE
KÖYLERE YAPILAN YARDIMLAR

S.NO	İŞİN ADI	BEDELİ	DURUMU
1	Işıklı Köyü Camii İnşaatında Kullanılmak üzere	10.000,00	Tamamlandı
2	Koçali Köyü Köy İçi Kilitli Parke Yapılması İşi	155.000,00	“
3	Bağdere Köyü Camii Bakım ve Onarım işi İçin	10.502,00	“
4	Davuthan Köyü Yarım Kalan Ek Köy Odası Deposu İnşaatı İçin	7.500,00	“
5	Elmacık Köyü Köy Konağı İnşaatının Tamamlanması İşi İçin	31.860,00	“
6	Kuşakkaya Köyü Köy Konağı Onarım İşi İçin Sayılı Yazısı	7.500,00	“
7	Çobandede Köyü Köy Konağı Onarım İşi İçin	20.000,00	“
8	Büyükkavaklı Köyü Camii Onarımında Kullanılmak için	5.000,00	“
9	Kuyulu Köyü Reşatlı Mezrası Camii İnşaatında Kullanılmak Üzere	5.000,00	”
10	Dağkuyucak Köyü Camii Minaresi inşaatında kullanılmak üzere	5.000,00	“
11	Hasankendi Köyü Camii ve İmam Evi Lojmanı Onarım İşi	5.000,00	“
12	Durak Köyü Burç Mezrası Köy Odası Yapım İşi	5.000,00	“
13	Güzelyurt Köyü Taziye Evi Bakım ve Onarım İşinde Kullanılmak Üzere	5.000,00	“
14	Boztepe Köyü Köklü Mezrası Sondaj Kuyusu	44.816,40	“
15	Aydınlık Köy Konağı Yapım İşi	20.000,00	“
16	Palanlı Köyü 2 Gözlu WC Yapım İşi, Rezip Köyü Kuran Kursu Onarımı ve Şemikan Köyü Köy Okulunun Taziye Evine Dönüşüm İşi	31.860,00	“
17	Uzunpınar Köyü 2 Gözlu WC Yapım İşi, İncebağ Köyü Şifrak Mezrası Taziye Evi Dönüşüm İşi, Boztepe Köyü Köklü Mezrası Cami Onarım İşi	25.370,00	“
18	Uludam Köyü Cami ve Köy Konağı Onarım İşi, Uludam Köyü Akyurt Mezrası Okulunun Köy Konağına Dönüşüm İşi, Albet Köyü Cami Onarım İşi	20.060,00	“

Adıyaman İl Özel İdaresi 2015 Yılı Faaliyet Raporu

19	Durak Köyü Burç Mezrası Taziye Evi Pencere ve Kapı Yapım İşi, Elmacık Köyü Cami Onarımı ve Bahçe Düzenlemesi İşi, Akpınar Köyü Çınar Mezrası Cami, Taziye Evi ve Çevre Düzenleme İşi	34.810,00	“
20	Hacıhalil Köyü Cami Onarım İşi, Hasankendi Köyü Taziye Evi ve Yemekhane İkmali İşi, Güzelyurt Köyü Taziye Evi Yemek Salonu Zemin Döşeme İşi, Yazıcı Köyü Köy Konağı Onarım ve Yemekhane İkmali İşi	29.382,00	“
21	Toptepe Köyü Caminin Kuran Kursuna Dönüşüm İşi, Yenigüven Köyü Cami WC Onarım İşi, Boztepe Köyü WC Onarım İşi, Boztepe Köyü Köklü Mezrası Okulun Köy Konağına Dönüşüm İşi ve 2 Gözlü WC Yapım İşi	49.560,00	“
22	Yayladamı Köyü Cami ve Taziye Evi Meydanlarının Kilitli Parke Yapılması İşi, Akhisar Köyü Cami ve Taziye Evi Meydanlarının Kilitli Parke Yapılması İşi, Işıklı Köyü Cami ve Taziye Evi Meydanlarının Kilitli Parke Yapılması İşi, Başpınar Köyü Cami ve Taziye Evi Meydanlarının Kilitli Parke Yapılması İşi,	42.934,30	“
23	Yenice Köyü Cami ve Taziye Evi Meydanlarının Kilitli Parke Yapılması İşi, Düzce Köyü Cami ve Taziye Evi Meydanlarının Kilitli Parke Yapılması İşi, 100. Yıl Köyü Cami ve Taziye Evi Meydanlarının Kilitli Parke Yapılması İşi,	42.934,30	“
24	Ormaniçi Köy Okulu Kömürlük Sundurması İşi, Ormaniçi Köyü Karakoyun Mezrası 2 Gözlü WC Yapılması İşi, Taşpınar Köyü Cami ve WC Onarım İşi, Taşgedik Köyü Cami Onarımı İle 2 Gözlü WC Yapılması İşi,	37.760,00	Devam Ediyor
25	Bebek Köyü Şiraz Mezrası Köy Okulunun Taziye Evine Dönüşüm İşi, Hasankendi Köyü Cami Onarım İşi, Alibeyköy Köyü Taziye Evi Yanı ve Cami Önüne Sundurma Çatı Yapılması İşi, Işıklı Köyü Cami Zemin Kaplaması İşi, Bebek Köyü Köyü Kılıçlar Mezrası Taziye Evi Mutfak Yapım İşi,	41.300,00	Tamamlandı
26	Bozatlı Kuran Kursu ve Okul Halı Atölyesi WC'lerin Onarım İşi	5.500,00	Devam Ediyor
27	Merkez Sofi Baba Türbesi 2 Adet WC İkmali ve Mutfak Sıva Yapım İşi	6.900,00	Tamamlandı
28	Şerefli Köyü Köy Yoluna Duvar Yapım İşi		Tamamlandı
29	Adıyaman Merkez, Külahhöyük Köyü Ortaokulu Onarım İşi	15.000,00	Tamamlandı
30	Merkez Çemberlitaş Köyü 4 Gözlü WC Yapım İşi	17.000,00	Devam Ediyor
31	Merkez Bebek Köyü Cami Lojmanı Çatı Kaplaması Yapım İşi ve Merkez İndere-Hacıvert (K. Oluklu) Köyü Cami Onarım İşi	29.500,00	Tamamlandı
32	Kuyulu Köyü Cami Yapım İşi	177.500,00	Devam Ediyor
TOPLAM		944.549,00	

**BESNİ KÖYLERE HİZMET GÖTÜRME BİRLİĞİNCE
2015 YILINDA YAPILAN OKUL BİNASI YAPIM İŞLERİ**

S.NO	İŞİN ADI	BEDELİ	DURUMU
1	Besni İlçesine 24 Derslikli Lise İnşaatı Yapım İşi	3.390.000,00	Tamamlandı
2	Besni 200 Kişilik Yurt Binası Yapım İşi	2.450.000,00	“
3	Besni Kız Meslek Lisesine Çamaşırhane ve Yemekhane Ek Binası Yapım İşi	449.000,00	“
TOPLAM		6.289.000,00	

2015 YILINDA YAPILAN OKUL BAKIM-ONARIM İŞLERİ

S.NO	İŞİN ADI	BEDELİ	DURUMU
1	İstiklal Anaokulu, Mustafa Baba ilköğretim okulu, Özel İdare ortaokulu ve Besni İbni Sina Meslek Lisesinin Doğalgaz Dönüşüm işi	80.000,00	Tamamlandı
2	Dikilitaş Köyü ilköğretim okulunun onarım işi	13.450,00	“
3	Şambayat Lisesi kalorifer tesisatı onarım işi	16.000,00	“
4	Güzelyurt ve Çomak ilk/ortaokullarının kalorifer kazanlarının değiştirilmesi ve kalorifer tesisatlarının onarılması işi	67.000,00	“
5	A.C. Yamazaki Ortaokulu, Şehit Bekir Oruçtutan İ.Ö. Okulu, Sayören Ortaokulu, Üçgöz Ortaokulu, Şehit Er Serdar Küpeli Ortaokulu, Yazıkarakuyu Ortaokulu, Suvarlı ilk/ortaokulu, Köseceli Ortaokulu, Sarıkaya Ortaokulu, Kesmetepe Ortaokullarının kompanzasyon bakım ve onarım işi	25.150,00	“
6	Kız Meslek Lisesi Yemekhane ve Çamaşırhane Ek Binası Onarım İşi	23.850,00	“
7	Besni Atatürk Ortaokulunu Onarım İşi	23.000,00	“
8	Üçgöz Köyü Ortaokulu Ana Bina ve Ek Binanın Onarımı	45.000,00	“
9	Çomak Köyü İlkokul Eski Binasının Çatı ve 2 Kabinli WC Yapım İşi	32.000,00	“
10	Servi Erdemoğlu Mesleki ve Teknik Anadolu Lisesinin Duvar Çatlak Onarımı	5.500,00	“
TOPLAM		330.950,00	

**BESNİ KÖYLERE HİZMET GÖTÜRME BİRLİĞİNCE
2015 YILINDA YAPILAN KÖY YOLLARI İŞLERİ**

S.NO	İŞİN ADI	BEDELİ	DURUMU
1	Pınarbaşı-Kıraçhayma, Satılışağı-Yoldüzü, Akkuyu-Alıçlı, Kuzevleri, Üçgöz Köyü Kanatlı Mezrası, Yazıbademce-Yeniköy, Sayören, Çakallı Yusufaga-Akkuyu, Dikilitaş Zormağara köy yollarına 1 ve 2 kat asfalt ve stabilize yapımı ile Ekiş olarak Suvarlı-Karalar, Sayören, Satılışağı-Yoldüzü ve Yusufaga-Akkuyu köy yollarına stabilize ve 1 kat asfalt yapımı	1.816.218,51	Tamamlandı
2	Akdurak Köyü Yolunun Asfalta Hazır Hale Getirme	75.000,00	"
3	Berete Köyü, Hüyük-Berete arası, Alışar Köyü, Üçgöz Köyü, Hacıhalil Köyü, Güzelyurt Köyü, Yazıbeydilli Köyü, Karagüveç Köyü, Kargalı Köyü, Çorak Köyü yollarının Alt Temel Yapılması İşi	124.000,00	"
TOPLAM		2.015.218,51	

2015 YILINDA YAPILAN KİLİTLİ PARKE İŞLERİ

S.NO	İŞİN ADI	BEDELİ	DURUMU
1	Sayören okul ve köy konağı, Üçgöz köy konağı ve yolunun, Yazıbademce Cami İçinin Kilitli Parke Taşı Yapım İşi	100.844,00	Tamamlandı
2	Uzunkuyu, Akdurak, Toklu köylerinin köy konakları, okul içleri, Yayıklı, Atmalı köylerinin cami önleri, Çomak Köyü Parkının Kilitli Parke Taşı Yapım İşi	97.244,37	"
3	Akyazı, Kutluca köylerinin köy konakları, Kızılın Lisesi, Yazıkarakuyu köyünün okul içi ve taziye evinin kilitli parke taşı yapım işi	96.075,62	"
4	Kızılpınar, Yoldüzü Köy Konakları ile Kargalı, Oyratlı Cami İçi Kilitli Parke Taşı Yapım İşi	103.217,10	"
TOPLAM		397.381,09	

2015 YILINDA YAPILAN İÇMESUYU TESİSİ YAPIM İŞLERİ

S.NO	İŞİN ADI	BEDELİ	DURUMU
1	Yazıkarakuyu Köyü Yazıbademce Mezrası ve Karalar Köyü Çakallı Mezrası İçme Suyu İnşaatı Yapım İşi	43.900,00	Tamamlandı
2	Kurugöl Köyü Güzelevler Mezrası İçme Suyu İnşaatı Yapım İşi	185.000,00	"
3	Doğankaya Köyü İçme Suyu İnşaatı Yapım İşi	39.500,00	Devam Ediyor
4	Kurugöl Köyü Güzelevler Mezrası İçme Suyu İçin Sondaj Açma İşi	31.650,00	Tamamlandı
5	Çaykaya Köyü İçme Suyu İçin Sondaj Açma İşi	51.139,00	Tamamlandı
TOPLAM		351.189,00	

**BESNİ KÖYLERE HİZMET GÖTÜRME BİRLİĞİNCE
2015 YILINDA YAPILAN KANALİZASYON TESİSİ YAPIM İŞLERİ**

S.NO	İŞİN ADI	BEDELİ	DURUMU
1	Atmalı ve Çamlıca Köylerine Kanalizasyon Tesisi Yapım İşi	1.150.000,00	Tamamlandı
2	Yayıklı Köyü Güzergâh Değişikliği Kanalizasyon Yapım İşi	42.000,00	“
TOPLAM		1.192.000,00	

**BESNİ KÖYLERE HİZMET GÖTÜRME BİRLİĞİNCE
2015 YILINDA YAPILAN KÖY KONAĞI YAPIM İŞLERİ**

S.NO	İŞİN ADI	BEDELİ	DURUMU
1	Çorak Köyüne Köy Konağı Yapımı	83.050,00	Tamamlandı
2	Kurugöl Köyüne Köy Konağı Yapımı	109.500,00	Devam Ediyor
TOPLAM		192.550,00	

**BESNİ KÖYLERE HİZMET GÖTÜRME BİRLİĞİNCE
2015 YILINDA YAPILAN DİĞER YAPIM İŞLERİ**

S.NO	İŞİN ADI	BEDELİ	DURUMU
1	Kuzevleri Köyü Köy İçi Menfez, Büz ve Büz Başı Yapım İşi	19.800,00	Tamamlandı
2	Şambayat Beldesi Cami Onarım İşi	84.000,00	Devam Ediyor
3	Besni Emniyet Müdürlüğü Hizmet Binası Yapım İşi	2.558.500,00	Devam Ediyor
TOPLAM		2.662.300,00	

**ÇELİKHAN KÖYLERE HİZMET GÖTÜRME BİRLİĞİNCE
2015 YILINDA YAPILAN KÖY YOL YAPIM İŞLERİ**

S. NO	İŞİN ADI	BEDELİ	DURUMU
1	Gölbağı-Bozgedik-Kalecik-Çelikhan Çıkışı Grup Köy Yolu Genişletme İşi Gölbağı-Bozgedik-Altıntaş Grup Köy Yolu Alt temel Yapım İşi ve Karagöl Köy Yolu Genişletme İşi	238.000,00	Tamamlandı
TOPLAM		238.000,00	

2015 YILINDA YAPILAN İÇMESUYU İŞLERİ

S. NO	İŞİN ADI	BEDELİ	DURUMU
1	Gölbağı Köyü Koyuncular Mezrası İçme Suyu Tesisi Yapımı	61.950,00	Tamamlandı
2	Korucak Köyü Soğukpınar Mezrası İçme Suyu Tesisi Yapımı	54.280,00	"
3	Recep Köyü Şahverdi Mezrası Ek İçme Suyu Tesisi Yapımı	46.020,00	"
TOPLAM		162.250,00	

2015 YILINDA YAPILAN TARIMSAL SULAMA İŞLERİ

S. NO	İŞİN ADI	BEDELİ	DURUMU
1	Çelikhan İlçesi Yukarı Çem (Külhıdır) Mevkisi Tarımsal Sulama Tesisi ENH Yapım İşi	149.624,00	Tamamlandı
TOPLAM		149.624,00	

**ÇELİKHAN KÖYLERE HİZMET GÖTÜRME BİRLİĞİNCE
2015 YILINDA YAPILAN DİĞER YAPIM İŞLERİ**

S. NO	İŞİN ADI	BEDELİ	DURUMU
1	Çelikhan Devlet Hastanesi Muhtelif Elektrik İşleri Bakım ve Onarımı	69.620,00	Tamamlandı
2	Özel İdare Lojmanları Bakım ve Onarım İşİ	14.927,00	"
3	Çat Barajı Sosyal Tesislerine Restaurant Yapım İşİ	336.300,00	"
4	Çelikhan Çat Barajı Rekreasyon Alanına İstinat Duvarı Yapım İşİ	111.510,00	"
5	Çat Barajı Sosyal Tesislerine Kapalı Halı Saha Yapım İşİ	248.980,00	"
6	Çelikhan Halk Kütüphanesi Bakım ve Onarım İşİ	31.860,00	"
7	Çat Barajı Sosyal Tesislerine Yapılan Kapalı Halı Sahaya Soyunma Odaları ve Kafeterya Yapım İşİ	199.420,00	"
8	Çelikhan 4-5 Hekimli ASM+TSM+112 Acil Binası Yapım İşİ	1.834.900,00	Devam Ediyor
9	Çelikhan Lojmanlı İlçe Emniyet Amirliği Hizmet Binası Yapım İşİ	3.262.700,00	"
TOPLAM		6.110.217,00	

2015 YILINDA YAPILAN OKUL BAKIM-ONARIM İŞLERİ

S. NO	İŞİN ADI	BEDELİ	DURUMU
1	Yunus Emre Ortaokulu İstinat Duvarı Yapımı, Barbaros Ortaokulu Mantolama ve Kalorifer Tesisatı Onarımı ile Pınarbaşı ÇPL Mantolama	136.762,00	Tamamlandı
2	Çelikhan Halk Eğitim Merkezi Kurs Binası Onarım İşİ	29.500,00	"
3	Çelikhan İlçesi Ş.Ş.Ş Anadolu Lisesi İstinat Duvarı Yapım İşİ	198.240,00	"
4	Çelikhan Cumhuriyet Ortaokulu Kilitli Parke Taşı ve Taş Duvar Yapım İşİ	31.860,00	"
5	Çelikhan İlçesi Ş.Ş.Ş Anadolu Lisesi Mantolama İşİ	27.140,00	"
6	Çelikhan İlçesi Ş.Ş.Ş Anadolu Lisesi Konferans Salonu Bakım ve Onarımı	40.120,00	"
7	Çelikhan ÇPL Çatı Onarımı	7.434,00	"
TOPLAM		471.056,00	

**GERGER KÖYLERE HİZMET GÖTÜRME BİRLİĞİNCE
2015 YILINDA YAPILAN OKUL BAKIM-ONARIM İŞLERİ**

S.NO	İŞİN ADI	BEDELİ	DURUMU
1	Okulların Fırtına Sonucu Meydana Gelen Hasarların Onarımı	8.625,80	Tamamlandı
2	Güzelsu, Fatih İlköğretim Okulu ve İmam Hatip İlköğretim Okullarına Su Deposu, Hidrofor ve Elektrik Malzemesi Alımı	11.886,14	“
3	Gölyurt İ.Ö Elektrik Malzemesi Alım İşi	6.490,00	“
4	Yağmurlu İlkokulu Müdürlüğüne Ait Lojmanın Bakım ve Onarımı	10.711,45	“
TOPLAM		37.713,39	

2015 YILINDA YAPILAN KÖY YOLLARI İŞLERİ

S.NO	İŞİN ADI	BEDELİ	DURUMU
1	Onevler-Usluca-Aldöşek Yoluna Mıdır Temini ve Nakliye İşi (KÖYDES)	94.706,21	Tamamlandı
2	Seyitmahmut-Oymaklı arası 1. Kat Asfalt Yapımı (7,80 Km.) (KÖYDES)	687.969,62	“
3	İlçemize bağlı Gürgenli Köyü Tirkidin Mezrası ile Açma Köy Yolunun 200 m'lik kısmına (432 m3) Elek Altı (Temel) Malzemesi Alımı	9.685,44	“
4	287.040 Kg Y.Dağlıca Köyü İçin Mıdır Alımı	3.462,12	“
TOPLAM		795.823,39	

2015 YILINDA YAPILAN KİLİTLİ PARKE İŞLERİ

S.NO	İŞİN ADI	BEDELİ	DURUMU
1	Gözpınar Köyü Merkezi, Gözpınar Köyüne Bağlı Gağındak Mezrası İle Yeşilyurt Köyü Sokaklarının Parke Taşı Yapılması İşi (3.800 m2) (KÖYDES)	197.983,22	Tamamlandı
2	Gölyurt Köyü, Köy İçi Parke Yapım İşi (1.000 m2)	45.000,00	“
3	Çobanpınar Köyü Köy İçi Parke Yapım İşi (2.000 m2)	35.000,00	“
4	Gerger İlçemize Bağlı Ortaca ve Kaşyazı Köyleri Kilitli Parke Yapım İşi (4.000 m2)	138.123,52	“
5	Gerger İlçemize Bağlı Sutepe ve Yukarı Dağlıca Köyleri Kilitli Parke Yapım İşi (2.700 m2)	85.433,77	“
TOPLAM		501.540,51	

**GERGER KÖYLERE HİZMET GÖTÜRME BİRLİĞİNCE
2015 YILINDA YAPILAN İÇMESUYU TESİSİ YAPIM İŞLERİ**

S.NO	İŞİN ADI	BEDELİ	DURUMU
1	Yayladalı Köyü İçme Suyu Şebeke Yenilenmesi	46.610,00	Tamamlandı
2	Nakışlı Köyü Üskuran Mezrası Şebeke Yenilenmesi		
3	Gerger Yayladalı Köyü İçme Suyu Sondaj Yapımı	28.807,69	“
TOPLAM		75.417,69	

2015 YILINDA YAPILAN İÇMESUYU BAKIM-ONARIM İŞLERİ

S.NO	İŞİN ADI	BEDELİ	DURUMU
1	Kılıç Köyü Biyanko Mezrasına Dalgıç Pompa Alımı	3.700,48	Tamamlandı
2	İlçemize Bağlı Kılıç Köyü İçme Suyu Elektrik Trafosu Alımı	5.900,00	“
TOPLAM		9.600,48	

2015 YILINDA YAPILAN DİĞER YAPIM İŞLERİ

S.NO	İŞİN ADI	BEDELİ	DURUMU
1	Gerger İlçe Emniyet Amirliği Lojmanlı Hizmet Binası Yapım İşi	3.494.000,00	Devam Ediyor
TOPLAM		3.494.000,00	

**GÖLBAŞI KÖYLER HİZMET GÖTÜRME BİRLİĞİNCE
2015 YILINDA YAPILAN İŞLER**

S.NO	İŞİN ADI	BEDELİ	DURUMU
1	METEM Okulu Atölye Binası Yapım İşi	1.820.000,00	Devam Ediyor
TOPLAM		1.820.000,00	

2015 YILINDA YAPILAN OKUL BAKIM-ONARIM İŞLERİ

S.NO	İŞİN ADI	BEDELİ	DURUMU
1	Yunus Emre Lisesinin Onarımı	177.000,00	Tamamlandı.
2	Miktad Sümer Ortaokulu ve İmam Hatip Ortaokulunun Bakım-Onarım İşleri	163.000,00	"
3	Gölbaşı İmam Hatip Anadolu Lisesi Çatı ve Mantoluma İşi	149.900,00	"
4	Yavuz İlk Okulu Bakım-Onarım işi	33.102,00	"
5	Balkar İlk Okul Binası Bakım-Onarım İşi	17.571,24	"
6	Yavuz Orta Okulu Bakım-Onarım İşi	24.662,00	"
TOPLAM		565.235,24	

2015 YILINDA YAPILAN KÖY YOLLARI İŞLERİ

S.NO	İŞİN ADI	BEDELİ	DURUMU
1	A.Nasırlı Köy İçi ve Yukarı Nasırlı Köy Yolu Üzerine Menfez Yapımı	69.974,00	Tamamlandı
TOPLAM		69.974,00	

2015 YILINDA YAPILAN KİLİTLİ PARKE İŞLERİ

S.NO	İŞİN ADI	BEDELİ	DURUMU
1	Hamzalar Cami Önüne ve Akçabel Köy İçi Kilitli Parke Taşı	13.981,80	Tamamlandı
2	Kösüklü ve Y.Nasırlı Köyleri Köy İçi Kilitli Parke Taşı	86.342,57	"
3	Karaburun ve A.Azaplı Köy İçi Kilitli Parke Taşı	87.047,08	"
4	Ozan Köy İçi Kilitli Parke Taşı	61.755,96	"
5	A.Azaplı ve Savran Köy İçi Kilitli Parke Taşı	97.558,44	"
6	Yeşilova Köy İçi Kilitli Parke Taşı	83.130,10	"
7	Karaburun Köyü, Yeşilova Köyü Akçakaya Köyü ve Savran Köyü Köy İçi Kilitli Parke Yapım İşi	67.552,60	"
8	Gedikli Köyü, Y. Nasırlı Köyü, A.Karakuyu Köyü, Y.Karakuyu ve Hacılar Köyü Köy İçi Kilitli Parke Yapımı	125.492,06	"
9	Karabahşılı Köyü Camii Önü Kilitli Parke Taşı	7.313,29	"
TOPLAM		630.173,90	

**GÖLBAŞI KÖYLER HİZMET GÖTÜRME BİRLİĞİNCE
2015 YILINDA YAPILAN İÇMESUYU TESİSİ YAPIM İŞLERİ**

S.NO	İŞİN ADI	BEDELİ	DURUMU
1	Yarbaşı Köyü İçme Suyu Yapım İşi	161.542,00	Tamamlandı
TOPLAM		161.542,00	

2015 YILINDA YAPILAN İÇMESUYU BAKIM-ONARIM İŞLERİ

S.NO	İŞİN ADI	BEDELİ	DURUMU
1	İlçemize Bağlı Yukarı Nasırlı, Çelik ve Çatalağaç Köylerinin İçmesuyu Temini İçin Açılan Sondaj Yapım İşi	77.924,42	Tamamlandı
TOPLAM		77.924,42	

2015 YILINDA YAPILAN KÖY KONAĞI YAPIM İŞLERİ

S.NO	İŞİN ADI	BEDELİ	DURUMU
1	Ozan Köyü Köy Konağı Yapım İşi	109.000,00	Devam Ediyor
TOPLAM		109.000,00	

2015 YILINDA YAPILAN DİĞER İŞLER

S.NO	İŞİN ADI	BEDELİ	DURUMU
1	İlçemiz Hükümet Konağına Asansör Yapım İşi	57.519,37	Tamamlandı
2	Gedikli, A.Karakuyu, Yeşilova, Yeni Köy, Küçükören, A.Nasırlı, Akçakaya ve Yarbaşı Köy yollarının Stabilize Yapımında Çalıştırılan 3 Kamyonun Akaryakıt Temini için 8.000 Litre Motorin Satın Alınması	27.942,40	"
3	İlçemize Bağlı Köy Yollarının Stabilize Bakım ve Onarım İşlerinde Çalıştırılmak Üzere 2 Adet Damperli Kamyon Kiralanması	13.500,14	"
TOPLAM		98.961,91	

**KÂHTA KÖYLERE HİZET GÖTÜRME BİRLİĞİNCE
2015 YILINDA YAPILAN KÖY YOL İŞLERİ**

S.NO	İŞİN ADI	BEDELİ	DURUMU
1	Hasandigin Köyü Dillice Mezrası Yolu (1,6 Km) 1.Kat Asfalt	45.045,71	Tamamlandı
2	Göçeri Köyü Orta Mezrası Yolu (1,2 Km) 1. Kat Asfalt	156.223,65	"
3	Taşlıca Köyü Karabağ Mezrası Yolu (1,65 Km) 1. Kat Asfalt	71.128,60	"
4	Oluklu Köyü Gözelek Mezrası (1,47 Km) 1. Kat Asfalt	40.441,49	"
5	Sıraca Köyü Yolu (4,25 Km) 2. Kat Asfalt	50.868,11	"
6	Köseler-Boztarla Grup Yolu (3,7 Km) 1. Kat Asfalt	44.480,82	"
7	Teğmenli Köyü Yolu (0,6 Km) 1. Kat Asfalt	5.230,84	"
8	Teğmenli Köyü Keklik Mezrası Yolu (0,8 Km) 1. Kat Asfalt	7.775,00	"
9	Yolaltı Köyü Askeran Mezrası Yolu (1,3 Km) 1. Kat Asfalt	25.451,25	"
10	Karakuş Yol Ayrımı- Taşlıca Köyü Yolu (6,4 Km) 1. Kat Asfalt	85.774,54	"
11	Turanlı Köyü Yolu (4,3 Km) Stabilize Yapılması	51.823,04	"
12	Tuğlu Köyü Mortaç Mezrası-Menzil Köyü (5,3 Km) Yolunun 1. ve 2. Kat Sathi Asfalt Kaplama Yapılması İşi.	232.618,64	"
13	Elbeyi Köyü Yol Kenarına İstinat Taş Duvar Yapılması İşi	44.000,00	"
14	Kozağaç-Doluca-Sincik Yolu (2.2 Km) Asfalta Hazır Hale Getirilmesi İşi	68.250,00	"
15	Damlacık Köyü Çingil Mezrası İle Ebusadık Ziyaret Yolu Asfalta Hazır Hale Getirilmesi İşi	14.875,00	"
TOPLAM		943.986,69	

2015 YILINDA YAPILAN KİLİTLİ PARKE YAPIM İŞLERİ

S.NO	İŞİN ADI	BEDELİ	DURUMU
1	Mülk köyü, Çıralık Köyü ile Bağbaşı Köyü Köy İçi Kilitli Parke Taşı Döşenmesi İşi	594.249,43	Tamamlandı
2	Köseler Köyü Köy İçi Kilitli Parke Taşı Döşenmesi İşi	243.000,00	"
TOPLAM		837.249,43	

**KÂHTA KÖYLERE HİZET GÖTÜRME BİRLİĞİNCE
2015 YILINDA YAPILAN İÇME SUYU YAPIM İŞLERİ**

S.NO	İŞİN ADI	BEDELİ	DURUMU
1	Alıdam Köyü İçme Suyu Tesisinin Geliştirilmesi İşi	11.830,61	Tamamlandı
2	Karadut Köyü Köy İçi İçme Suyu Şebeke Yenilenmesi İşi	72.822,91	"
3	Güzelçay Köyü İçme Suyu Tesisinin Geliştirilmesi İşi	90.153,26	"
4	Kayadibi Köyü İle Beypınar Mezrasına İçme Suyu Şebekesi Yapılması	83.189,73	"
5	Tuğlu Köyü Yonca Mezrası İçme Suyu Tesisinin Geliştirilmesi	73.744,38	"
6	Eskikahta Köyü Köy İçi İçme Suyu Şebeke Yenilenmesi İşi	30.179,77	"
7	Oluklu İçme Suyu Grubu Memba İlavesi Yapılması İşi	39.500,00	"
8	Susuz Köyü İçme Suyu Tesis Geliştirilmesi	16.665,00	"
9	Sırakaya Köyü İçme Suyu Tesis Geliştirilmesi	78.335,00	"
10	Akyıldız Köyü İçme Suyu Tesis Geliştirilmesi	22.000,00	"
11	İkizce Köyü Pınarbaşı Mezrasına İçme Suyu Tesis Geliştirilmesi	66.000,00	"
12	Salkımbağı Köyü İçme Suyu İsale Hattının Yenilenmesi İşi	207.000,00	"
13	Bozlarla Köyüne Sondaj	19.926,60	"
14	Hacıyusuf Köyü Kınık Mezrasına Sondaj	19.218,39	"
15	Turanlı Köyüne Sondaj	18.083,88	"
16	Akkavak Köyüne Sondaj	22.200,00	"
17	Eceler Köyüne Sondaj	37.942,00	"
18	Köseler Köyü Sultanmağara Mezrasına Sondaj	25.000,00	"
19	Nemrut Dağı Ören Yerinde Bulunan Sosyal Tesis ve Kafeterya Binasının İçme ve Kullanma Suyunu Sağlamak Üzere Sondaj İşi	30.000,00	"
TOPLAM		963.791,53	

2015 YILINDA YAPILAN KANALİZASYON YAPIM İŞLERİ

S.NO	İŞİN ADI	BEDELİ	DURUMU
1	Göçeri Köyü Köy İçi Kısmi Kanalizasyon Şebeke Döşenmesi İşi	20.850,00	Tamamlandı
TOPLAM		20.850,00	

2015 YILINDA YAPILAN KÖY KONAĞI BİNASI YAPIM İŞLERİ

S.NO	İŞİN ADI	BEDELİ	DURUMU
1	Habipler Köyü Köy Konağı Binası Yapım İşi	110.000,00	Devam Ediyor
2	İkizce Köyü Köy Konağı Binası Yapım İşi	95.000,00	"
TOPLAM		205.000,00	

2015 YILINDA YAPILAN OKUL BAKIM - ONARIM İŞLERİ

S.NO	İŞİN ADI	BEDELİ	DURUMU
1	Kâhta İlçe Milli Eğitim Müdürlüğü Hizmet Binası, Halk Eğitim Merkezi Binası, Anadolu Lisesi, Cendere Kız Meslek ve Teknik Anadolu Lisesinin Doğalgaz Sistemine Dönüşümü İşi	147.000,00	Tamamlandı
2	İmam Hatip Lisesi, Kâhta Lisesi (Gap Anadolu Lisesi), Gazi Ortaokulu	161.000,00	"
3	Kâhta İmam Hatip Ortaokulu, Kubilay Ortaokulu, Kız Teknik ve Kız Meslek Lisesi	149.500,00	"
4	Mülk, Karatilbe, Belenli İle Körgüdan Köyü İlköğretim Okulları	144.000,00	"
5	Gap Anadolu Lisesinin Doğalgaz Sistemi Dönüşümü İşi	69.500,00	"
6	Hacıbey Okulu Dış Cephesi Boyanması ve Bahçeye Kilitli Parke Taşı Döşenmesi	50.972,71	"
7	İlçemiz Merkez ve Köy İlk/Orta Okullarına Boya Alımı	27.750,00	"
8	Kahta TPAO Atatürk İlköğretim Okulu, Şehit Er Yusuf Göçan İlkokulu, Eskikahta, Akkavak, Karaman, Kavaklı, Bostanlı Köyü İlköğretim Okullarının Bakım ve Onarım İşi	60.000,00	"
9	Rehberlik ve Araştırma Merkezi Ek Binasının Tadilatı İşi	15.154,00	"
10	Gazi Ortaokulu Binası Bahçesi İçerisine İstinat Duvarı Yapım İşi	10.390,00	"
TOPLAM		835.266,71	

2015 YILINDA YAPILAN DİĞER YAPIM İŞLERİ

S.NO	İŞİN ADI	BEDELİ	DURUMU
1	Vali Özbilgin İlkokulu, Hürriyet İlk/Ortaokulu, Belenli köyü İlk/Ortaokulu, Yavuz Selim İlkokulu, Akıncılar Çok Programlı Lise, Sabahattin Zaim İlk/Ortaokulu, Bağbaşı köyü İlk/Ortaokulu, Erikli köyü Aktoprak mezarası İlk/Ortaokullarına birer adet Açık Spor Alanı (Basketbol- Voleybol) sahası yapılması işi	214.400,00	Tamamlandı
2	Gölgeli köyüne Sağlık evi binası yapım işi	317.000,00	Devam Ediyor
3	Karacaören köyü cami binası yapım işi	280.000,00	Devam Ediyor
4	Kaymakam Konağı Binası Yapım işi	347.000,00	Devam Ediyor
TOPLAM		1.158.400,00	

**SAMSAT KÖYLERE HİZMET GÖTÜRME BİRLİĞİNCE
2015 YILINDA YAPILAN OKULLARIN BAKIM-ONARIM İŞLERİ**

S.NO	İŞİN ADI	BEDELİ	DURUMU
1	Köy Okullarına Malzeme Yardımı	30.095,90	Tamamlandı
2	Taşkuyu Ortaokulu Kalorifer Kazanı Alımı	11.251,65	"
3	Yarımbağ İlk ve Ortaokulu Bina Tadilatı	9.250,00	"
4	Zeynel Aslan İlkokulu Zeminin Bakım Onarımı	51.920,00	"
5	Çok Programlı Anadolu Lisesi Bakım Onarımı	46.610,00	"
6	Okullara Malzeme Yardımı	14.982,00	"
7	Samsat Merkez Ortaokulu Müdür Odası Onarımı	10.003,45	"
TOPLAM		174.113,00	

2015 YILINDA YAPILAN KÖY YOLLARI İŞLERİ

S.NO	İŞİN ADI	BEDELİ	DURUMU
1	Taşkuyu Köy Yolunun Asfalta Hazır Hale Getirilmesi	42.000,00	Tamamlandı
TOPLAM		42.000,00	

2015 YILINDA YAPILAN KİLİTLİ PARKE İŞLERİ

S.NO	İŞİN ADI	BEDELİ	DURUMU
1	Taşkuyu Ve Bağarası Köyleri Köy İçi Yolunun Kilitli Parke İşİ	531.000,00	Tamamlandı
2	Göhtarla Köy İçi Yolunun Kilitli Parke Döşenmesi	180.540,00	"
3	Yarımbağ Köy İçi Kilitli Parke Ek İşİ	11.800,00	"
TOPLAM		723.340,00	

2015 YILINDA YAPILAN İÇMESUYU TESİSİ YAPIM İŞLERİ

S.NO	İŞİN ADI	BEDELİ	DURUMU
1	Tepeönü Köyüne İçme Suyu Sağlanması İçin Sondaj Kuyusu İşİ	25.000,00	Tamamlandı
2	Doğanca Köyü Uyanık Mezrasına İçme Suyu Tesisi	18.761,68	"
TOPLAM		43.761,68	

**SAMSAT KÖYLERE HİZMET GÖTÜRME BİRLİĞİNCE
2015 YILINDA YAPILAN İÇMESUYU BAKIM-ONARIM İŞLERİ**

S.NO	İŞİN ADI	BEDELİ	DURUMU
1	Tepeönü Köyü Sefaköy Mezrası İçme Suyu Tesisi İçin Bir Adet Dalgıç Pompa Alınması	5.200,26	Tamamlandı
2	Bayırlı Köyü Başaklı Mezrası İçme Suyu Dinamosunun Tamir Ettirilmesi	826,00	"
TOPLAM		6.026,26	

2015 YILINDA YAPILAN KANALİZASYON TESİSİ YAPIM İŞLERİ

S.NO	İŞİN ADI	BEDELİ	DURUMU
1	Çiçek Köyü ve Bağlı Doğanlar Mezrasının Kanalizasyon İşİ	255.107,06	Tamamlandı
TOPLAM		255.107,06	

2015 YILINDA YAPILAN KÖY KONAĞI YAPIM İŞLERİ

S.NO	İŞİN ADI	BEDELİ	DURUMU
1	Gölpınar Köy Konağı	99.710,00	Tamamlandı
2	Kırmacık Köyü Kapanmış Köy Okulunun Köy Konağına Dönüştürülmesi	30.385,00	"
TOPLAM		130.095,00	

2015 YILINDA YAPILAN DİĞER YAPIM İŞLERİ

S.NO	İŞİN ADI	BEDELİ	DURUMU
1	Yarımbağ, Uzuntepe ve Doğanca Köylerine Minyatür Saha Yapımı	127.440,00	Tamamlandı
2	20 Daireli Emniyet Lojmanı Yapımı	3.263.970,55	"
TOPLAM		3.391.410,55	

**SİNCİK KÖYLERE HİZMET GÖTÜRME BİRLİĞİNCE
2015 YILI KÖYDES KAPSAMINDA YAPILAN YOL ÇALIŞMALARI**

S.NO	İŞİN ADI	BEDELİ	DURUMU
1	Sincik İlçesi Yarpuzlu-Uğurlu-Hüseyinli ve Şahinbeyler Grup Köy Yolu Genişletme ve Sanat Yapıları Yapım İşİ	359.428,84	Tamamlandı
2	Yarpuzlu Köyü-Arıkönak Grup Köy Yolu Hüseyinli Köy Bağlantı Yolu Stabilize Yapım İşİ	43.768,03	"
3	Balkaya ile Alancık Köyü ve Ger Mezrası Köy Yolu Sanat Yapısı ve Stabilize Yapımı	141.544,24	"
TOPLAM		544.741,11	

**2015 YILI İL ÖZEL İDARESİ TARAFINDAN GÖNDERİLEN
TAHSİSLİ ÖDENEKLER İLE YAPILAN YOL ÇALIŞMALARI**

S.NO	İŞİN ADI	BEDELİ	DURUMU
1	Sincik İlçesi Balkaya Köyü-Alancık Köyü Ger Mezrası-Çatbahçe Köyü Çavçuk Mezrası Muhtelif Sanat Yapısı Yapım İşİ	141.544,24	Tamamlandı
2	Sincik İlçesi Dilektepe-Çatbahçe-Çamdere Köyleri Alt Temel Yapımı	271.945,78	"
3	İlçeye Bağlı Tüm Köy Yolları Bakım Onarımı-Stabilize Yol Genişletme Çalışmaları İçin Araç Kiralama İşİ	486.566,52	"
4	Sincik İlçesi Taşkale-Pınarbaşı-Subaşı Köyleri Yol Genişletme ve Alt Temel Yapımı	258.420,00	"
TOPLAM		1.158.476,54	

2015 KÖYDES PROJESİ KAPSAMINDA YAPILAN İÇME SUYU ÇALIŞMALAR

S.NO	İŞİN ADI	BEDELİ	DURUMU
1	Sincik Serinci Köyü ve Şahkolu Köyü Biriman Mezrası İçme Suyu Depo ve Şebeke Yapım	121.538,49	Tamamlandı
TOPLAM		121.538,49	

ÇAMDERE KÖY KANALİZASYON ÇALIŞMASI

S.NO	İŞİN ADI	BEDELİ	DURUMU
1	Çamdere Köyü Kanalizasyon İnşaatı Yapım İşİ	665.711,00	Tamamlandı
TOPLAM		665.711,00	

**SİNCİK KÖYLERE HİZMET GÖTÜRME BİRLİĞİNCE
2015 YILI SAĞLIK BAKANLIĞI KAYNAKLARI İLE YAPILAN İŞLER**

S.NO	İŞİN ADI	BEDELİ	DURUMU
1	Çamdere Köyü Sağlık Evi Yapım İşi	619.500,00	Devam Ediyor
TOPLAM		619.500,00	

2015 YILI İÇ İŞLERİ BAKANLIĞI KAYNAKLARI İLE YAPILAN İŞLER

S.NO	İŞİN ADI	BEDELİ	DURUMU
1	Hükümet Konağı Engelli Asansörü ve WC Yapım İşi	105.000,00	Tamamlandı
TOPLAM		105.000,00	

2015 SİNCİK İLÇESİ OKULLARI BAKIM ONARIM ÇALIŞMALARI

S.NO	İŞİN ADI	BEDELİ	DURUMU
1	Sincik İmam Hatip Ortaokulu Çevre Düzenlemesi İşi	81.066,00	Tamamlandı
2	Alancık Ortaokul Ait Elektrik Trafosu Bakım Onarım İşi	9.500,00	"
3	Sincik Atatürk İlköğretim Okulu Deprem Dayanaklığının Belirlenmesi ve Güçlendirme İşi	14.986,00	"
4	Sincik Ömer Aybak Kız Yurdu Drenaj Yapım İşi	41.300,00	"
5	Sincik Söğütlü Cumhuriyet Ortaokulu Çevre Düzenlemesi ve Elektrik Trafosu Koruması İşi	10.999,96	"
6	Sincik Söğütlü Cumhuriyet İlkokulu Bakım Onarımı	1.244,90	"
7	Subaşı Köyü Hacıyan Ortaokulu Çevre Düzenlemesi İşi İçin Tel Örgü	826,00	"
8	Çatbahçe Ortaokulu Onarımı İşi	4.262,00	"
TOPLAM		164.184,86	

**TUT KÖYLERE HİZMET GÖTÜRME BİRLİĞİNCE
2015 YILINDA YAPILAN OKUL BİNASI YAPIM İŞLERİ**

S.NO	İŞİN ADI	BEDELİ	DURUMU
1	Tepecik Köyü 2 Derslik İlkokul İnşaatı Yapımı	162.840,00	Tamamlandı
TOPLAM		162.840,00	

2015 YILINDA YAPILAN OKUL BAKIM-ONARIM İŞLERİ

S.NO	İŞİN ADI	BEDELİ	DURUMU
1	Tut Öğütlü, Boyundere, Atatürk, Havutlu İlköğretim Okulları ile Halk Eğitim Merkezinin Bakım-Onarımı	78.470,00	Tamamlandı
TOPLAM		78.470,00	

2015 YILINDA YAPILAN KÖY YOLLARI İŞLERİ

S.NO	İŞİN ADI	BEDELİ	DURUMU
1	Tut Kaşlıca Grup Köy yolu 2.Kat Sathi Asfalt Kaplama ve Kilitli Parke Yapım İşi -KÖYDES	225.380,00	Tamamlandı
TOPLAM		225.380,00	

2015 YILINDA YAPILAN KİLİTLİ PARKE İŞLERİ

S.NO	İŞİN ADI	BEDELİ	DURUMU
1	Kaşlıca-Pamuklu Mezrası İçi Kilitli Parke Taşı Yapımı	73.250,07	Tamamlandı
2	Akçatepe Köyü Okul Yolu ve Taziye Evi Önü Kilitli Parke Taşı Yapımı	109.740,00	“
TOPLAM		182.990,07	

**TUT KÖYLERE HİZMET GÖTÜRME BİRLİĞİNCE
2015 YILINDA YAPILAN İÇMESUYU TESİSİ YAPIM İŞLERİ**

S.NO	İŞİN ADI	BEDELİ	DURUMU
1	Kaşlıca Köyü İçme Suyu İnşaatı Yapım İşi	204.140,00	Tamamlandı
TOPLAM		204.140,00	

2015 YILINDA YAPILAN DİĞER YAPIM İŞLERİ

S.NO	İŞİN ADI	BEDELİ	DURUMU
1	Tut İlçesi Sağlık Müdürlüğü Lojman Binası Yapım İşi	1.263.780,00	Tamamlandı
2	Dut Pekmezi İşleme İmalathanesi Binası Yapım İşi	122.720,00	“
TOPLAM		1.386,500,00	

AMAÇ VE HEDEFLER

- İdarenin Amaç ve Hedefleri**
- Temel Politikalar ve Öncelikleri**

II-AMAÇ VE HEDEFLER:

A-İdarenin Amaç ve Hedefleri

İl özel idaresinin amaç ve hedefleri mahalli ve müşterek nitelikte olmak şartıyla; gençlik ve spor, sağlık, tarım, sanayi ve ticaret; ilin çevre düzeni plânı, bayındırlık ve iskân, toprağın korunması, erozyonun önlenmesi, imar, yol, su, kanalizasyon, katı atık, çevre, acil yardım ve kurtarma; orman köylerinin desteklenmesi, ağaçlandırma, park ve bahçe tesisi yapımı, kültür, sanat, turizm, sosyal hizmet ve yardımlar, yoksullara mikro kredi verilmesi, çocuk yuvaları ve yetiştirme yurtları; ilk ve orta öğretim kurumlarının arsa temini, binalarının yapım, bakım ve onarımı ile diğer ihtiyaçlarının karşılanmasına ilişkin hizmetlerin yerine getirilmesidir.

Stratejik planda öngörülen yatırım ve hizmetlerin belirlenmesinde, planlanmasında, uygulanmasında ve denetlenmesinde katılımcılık, verimlilik, yerindelik ve hukukilik ilkelerine bağlı kalınacaktır.

Alınacak karar ve yapılacak harcamalarda mer'î mevzuat ve tasarruf tedbirlerine uyulacaktır. Yatırım ve hizmetlerin ihale sürecinden teslim alınma sürecine kadar olan her kademesinde mevzuata uygunluk ve yerindelik aranacak, kamu yararı ve halkın menfaatleri göz önünde tutulacaktır.

Kamusal kaynakların etkin ve verimli kullanılmasına özen gösterilecek, kamusal kaynaklar İl'in önceliklerine, ilçeler arasındaki gelişmişlik ve köy-kent gelişmişlik farkının en aza indirilmesi için azami hassasiyet gösterilecektir.

İlçelerin, beldelerin ve köylerin her türlü yatırım ve hizmet ihtiyacı kaynaklar ölçüsünde giderilmek suretiyle bu alanlarda işsizlik ve göçün önüne geçecek projeler ile alternatif ürün teşviki için yatırım ve hizmetlere öncelik verilecektir.

Kamusal bilgilendirme yapılarak yatırım ve hizmetlerde şeffaflık sağlanacaktır. Stratejik plan, performans programı ve bütçe uygulama sonuçları kamu ile paylaşılarak il özel idaresinin tanıtımı sağlanacaktır.

İl Özel İdaresi kaynakları ile fiziki nitelikli yatırımlar ile birlikte sosyal nitelikli projelere destek verilerek, İl'in sosyal yönden gelişimine katkıda bulunulacaktır.

B-Temel Politikalar ve Öncelikler

Mali kaynaklarını İdarenin görev alanında, etkin, verimli, hizmetin gereklerine uygun kullanan, İl halkının mahalli ve müşterek ihtiyaçlarının giderilmesine yönelik, katılımcı, hesap verilebilir yönetim anlayışıyla; ilin sosyo-ekonomik ve kültürel gelişiminin sağlanmasını, kırsal kalkınmaya önem vererek kır-kent farkını en aza indirmeyi ve ilimizi turizm merkezi haline getirmeyi amaçlayan, fiziki altyapısını henüz tamamlayamayan, yerinden yönetim anlayışını yerleştirmeye çalışan bir kurum olan;

Adıyaman İl Özel İdaresi; Kalkınma Planları, Yıllık Programlar ve Stratejik Planında yer alan amaç ve hedefleri doğrultusunda ve Kanunlarla kendisine verilen görev ve hizmetleri yerine getirebilmek amacıyla faaliyetlerini sürdürmektedir.

ADİYAMAN İL ÖZEL İDARESİNİN TEMEL POLİTİKALAR VE ÖNCELİKLERİ

- **Çevrenin Korunması ve Kentsel Altyapının Geliştirilmesi**
- **Eğitim Sisteminin Geliştirilmesi**
- **Gelir Dağılımının İyileştirilmesi, Sosyal İçerme ve Yoksullukla Mücadele**
- **Enerji ve Ulaştırma Altyapısının Geliştirilmesi**
- **Kültürün Korunması ve Geliştirilmesi ve Toplumsal Diyalogun Güçlendirilmesi**
- **Bölgesel Gelişme Politikasının Yerel Düzeyde Etkinleştirilmesi**
- **Yerel Dinamiklere ve İçsel Potansiyele Dayalı Gelişmenin Sağlanması**
- **Yerel Düzeyde Kurumsal Kapasitenin Artırılması**
- **Kırsal Kesimde Kalkınmanın Sağlanması**
- **Kamu Hizmetlerinde Kalite ve Etkinliğin Artırılması**

FAALİYETLERE İLİŞKİN BİLGİ VE DEĞERLENDİRMELER

A- Mali Bilgiler

B- Performans Bilgileri

III-FAALİYETLERE İLİŞKİN BİLGİ VE DEĞERLENDİRMELER:

A- MALİ BİLGİLER:

2015 Mali Yılı Bütçesi:

İl Genel Meclisinin 28.11.2014 tarih ve 237 sayılı Kararı ile **60.000.000,00 TL** tahmini mali yılı gelir ve gider bütçesi yapılmıştır.

ÖZ KAYNAK GELİR BÜTÇESİ

KODU	AÇIKLAMA	TAHMİNİ GELİR BÜTÇESİ	GERÇEKLEŞEN GELİR	GERÇEKLEŞME ORANI
01	Vergi Gelirleri	52.000,00	329.088,03	632,86
03	Teşebbüs ve Mülkiyet Gelirleri	1.007.000,00	1.836.162,33	182,34
04	Alınan Bağış ve Yardımlar	7.143.000,00	0,00	0,00
05	Diğer Gelirler	51.667.700,00	80.946.906,09	156,67
06	Sermaye Gelirleri	130.300,00	0,00	0,00
TOPLAM		60.000.000,00	83.112.156,45	138,52

ÖZ KAYNAK GİDER BÜTÇESİ CETVELİ

EKONOMİK SINIFLANDIRMA	TAHMİN EDİLEN GİDER ÖDENEĞİ	GERÇEKLEŞEN GİDER	GERÇEKLEŞME ORANI
Personel Giderleri	12.040.000,00	10.308.375,67	85,62
SGK Devlet Primi Giderleri	1.430.000,00	1.793.755,37	125,44
Mal ve Hizmet Alım Giderleri	11.556.719,92	11.866.433,48	102,68
Transferler	3.240.241,96	5.066.855,51	156,37
Sermaye Giderleri	28.733.038,12	19.001.233,53	66,13
Yedek Ödenekler	3.000.000,00	3.183.731,49	106,12
TOPLAM	60.000.000,00	51.220.385,05	85,37

2015 mali yılı öz gelirleri **83.112.156,45 TL** öz giderleri ise **51.220.385,05 TL** olarak **%61,63** oranında gerçekleşmiştir.

1- 2015 MALİ YILI BÜTÇESİ UYGULAMA SONUÇLARI:

2015 mali yılı öz kaynak ve tahsisli ödeneklerin kurumsal dağılımına göre gerçekleşen gider oranları aşağıda gösterilmiştir.

ADİYAMAN İL ÖZEL İDARESİ 2015 YILI ÖDENEK VE HARCAMALARIN KURUMSAL DAĞILIMI

BİRİM ADI	2014 YILINDAN DEVREDİLEN	MALİ YILI BÜTÇESİ	TAHSİSLİ ÖDENEKLER	TOPLAM ÖDENEK	HARCAMA	ORAN (%)
Besni İlçe Özel Müdürlüğü	1.241.882,53	181.000,00	10.565.202,82	11.988.085,35	11.584.794,36	96,64
Çelikhan İlçe Özel Müdürlüğü	363.565,55	283.000,00	4.512.261,51	5.158.827,06	4.874.807,49	94,49
Gerger İlçe Özel Müdürlüğü	692.946,32	128.000,00	3.034.668,13	3.855.614,45	3.187.416,71	82,67
Gölbaşı İlçe Özel Müdürlüğü	499.935,70	140.000,00	2.905.446,54	3.545.382,24	2.830.079,11	79,82
Kâhta İlçe Özel Müdürlüğü	10.766.272,88	253.000,00	14.654.024,82	25.673.297,70	21.745.953,85	84,70
Samsat İlçe Özel Müdürlüğü	279.082,60	138.000,00	3.239.234,53	3.656.317,13	3.535.989,00	96,71
Sincik İlçe Özel Müdürlüğü	278.745,72	486.000,00	2.288.301,17	3.053.046,89	2.895.801,73	94,85
Tut İlçe Özel Müdürlüğü	195.999,59	145.500,00	1.710.927,96	2.052.427,55	1.905.697,93	92,85
Özel Kalem	0,00	220.000,00	0,00	220.000,00	147.878,25	67,22
Encümen Müdürlüğü	273.177,88	1.125.000,00	15.000,00	1.413.177,88	983.031,55	69,56
İmar ve Kentsel İyileştirme Müdürlüğü	3.268.788,49	570.000,00	5.690.022,46	9.528.810,95	4.237.457,64	44,47
Plan Proje Yatırım ve İnşaat Müdürlüğü	44.037.335,40	10.900.000,00	9.812.324,36	64.749.659,76	37.583.644,36	58,04
Destek Hizmetler Müdürlüğü	3.671.341,95	7.393.000,00	10.357.880,36	21.422.222,31	18.597.793,12	86,82
İnsan Kaynakları ve Eğitim Müdürlüğü	4.515.044,53	14.201.000,00	23.844.872,86	42.560.917,39	35.704.677,10	83,89
Mali Hizmetler Müdürlüğü	8.076.360,24	5.150.000,00	10.863.305,31	24.089.665,55	23.407.766,60	97,17
Su ve Kanal Hizmetler Müdürlüğü	2.385.696,90	2.757.250,00	7.110.078,70	12.253.025,60	6.681.137,38	54,53
Yol ve Ulaşım Hizmetler Müdürlüğü	3.680.957,16	15.094.250,00	18.560.408,08	37.335.615,24	22.198.625,48	59,46
Tarımsal Hizmetler Müdürlüğü	152.247,38	815.000,00	339.769,80	1.307.017,18	976.513,52	74,71
Ruhsat ve Denetim Müdürlüğü	0,00	20.000,00	-3.360,78	16.639,22	16.639,22	100,00
Afet ve Acil Durum Müdürlüğü	798.276,70	0,00	-9.571,80	788.704,90	788.704,90	100,00
TOPLAM	85.177.657,52	60.000.000,00	129.490.796,83	274.668.454,35	203.884.409,30	74,23

2015 mali yılı toplam gelirleri **274.668.454,35 TL** toplam giderleri ise **203.884.409,30TL** olarak **%74,23** oranında gerçekleşmiştir.

**2015 MALİ YILI ÖZ KAYNAK VE TAHSİSLİ ÖDENEKLERİN
FONKSİYONEL VE FİNANSAL SINIFLANDIRMAYA GÖRE
BÜTÇE GİDERLERİ İÇMALİ**

FONKSİYONEL	05 FİNANS		08 FİNANS		TOPLAM
	MERKEZ	İLÇELER	MERKEZ	İLÇELER	
Genel Kamu Hizmetleri	28.071.642,15	6.639.157,24	38.901.180,14	17.046.408,81	90.658.388,34
Savunma Hizmetleri	280.773,30	0,00	798.276,70	0,00	1.079.050,00
Kamu Düzeni ve Güvenlik Hizmetleri	127.458,16	0,00	694.679,11	4.234.500,00	5.056.637,27
Ekonomik İşler ve Hizmetler	11.894.753,32	0,00	7.801.130,48	0,00	19.695.883,80
Çevre Koruma Hizmetleri	383.041,68	0,00	2.466.321,24	0,00	2.849.362,92
İskân ve Toplum Refahı Hizmetleri	1.931.251,28	0,00	3.064.240,65	0,00	4.995.491,93
Sağlık Hizmetleri	0,00	0,00	1.511.731,71	825.206,05	2.336.937,76
Dinlenme, Kültür ve Din Hizmetleri	183.452,13	0,00	11.045.348,02	119.060,32	11.347.860,47
Eğitim Hizmetleri	1.672.563,71	0,00	39.484.380,01	23.696.207,76	64.853.151,48
Sosyal Güvenlik ve Sosyal Yardım Hizmetleri	36.292,08	0,00	975.353,25	0,00	1.011.645,33
TOPLAM	44.581.227,81	6.639.157,24	106.742.641,31	45.921.382,94	203.884.409,30

GERÇEKLEŞEN GİDERLERİN FONKSİYONEL DAĞILIMI

KODU	AÇIKLAMA	HARCAMA	HARCAMA (%)
01	Genel Kamu Hizmetleri	90.658.388,34	44,47
02	Savunma Hizmetleri	1.079.050,00	0,53
03	Kamu Düzeni ve Güvenlik Hizmetleri	5.056.637,27	2,48
04	Ekonomik İşler ve Hizmetler	19.695.883,80	9,66
05	Çevre Koruma Hizmetleri	2.849.362,92	1,40
06	İskân ve Toplum Refahı Hizmetleri	4.995.491,93	2,45
07	Sağlık Hizmetleri	2.336.937,76	1,15
08	Dinlenme, Kültür ve Din Hizmetleri	11.347.860,47	5,57
09	Eğitim Hizmetleri	64.853.151,48	31,81
10	Sosyal Güvenlik ve Sosyal Yardım Hizmetleri	1.011.645,33	0,50
TOPLAM		203.884.409,30	100,00

2015 MALİ YILI ÖZ KAYNAK İLE TAHSİSLİ ÖDENEKLERİN
FİNANSAL VE EKONOMİK DAĞILIMI

EKONOMİK KOD	FİNANSAL 05		FİNANSAL 08		TOPLAM
	MERKEZ	İLÇELER	MERKEZ	İLÇELER	
Personel Giderleri	10.308.375,67	0,00	18.636.538,64	4.794.213,24	33.739.127,55
SGK Devlet Primi Giderleri	1.793.755,37	0,00	3.436.157,10	0,00	5.229.912,47
Mal ve Hizmet Alımı Giderleri	11.465.808,24	400.625,24	8.353.440,28	4.873.401,38	25.093.275,14
Cari Transferler	1.520.761,51	3.546.094,00	0,00	50.000,00	5.116.855,51
Sermaye (Yatırım Giderleri)	19.001.233,53	0,00	52.557.587,69	3.272.025,02	74.830.846,24
Sermaye Transferleri	491.293,49	2.692.438,00	23.758.917,60	32.931.743,30	59.874.392,39
Toplam	44.581.227,81	6.639.157,24	106.742.641,31	45.921.382,94	203.884.409,30
TOPLAM	51.220.385,05		152.664.024,25		203.884.409,30

GERÇEKLEŞEN GİDERLERİN EKONOMİK DAĞILIMI		
AÇIKLAMA	HARCAMA	HARCAMA (%)
Personel Giderleri	33.739.127,55	14,98
SGK Devlet Primi Giderleri	5.229.912,47	2,46
Mal ve Hizmet Alımı Giderleri	25.093.275,14	21,00
Cari Transferler	5.116.855,51	2,11
Sermaye (Yatırım Giderleri)	74.830.846,24	40,40
Sermaye Transferleri	59.874.392,39	19,05
TOPLAM	203.884.409,30	100,00

**2015 YILINDA
KÖYLERE HİZMET GÖTÜRME BİRLİKLERİNE
YAPILAN YARDIM VE TRANSFERLER**

KHGB'NİN ADI	KHGB'NE YAPILAN YARDIM	YEDEK ÖDENEKTEN VERİLEN	AKTARMA İLE VERİLEN		TAHSİSLİ ÖDENEKLER	TOPLAM
			05	08		
MERKEZ	220.000,00	71.293,49	420.000,00	7.858.909,73	5.867.869,40	14.438.072,62
BESNİ	70.000,00	158.500,00	1.318.500,00	1.330.007,85	6.260.201,21	9.137.209,06
ÇELİKHAN	60.000,00	112.766,00	66.000,00	1.416.706,05	2.258.400,00	3.913.872,05
GERGER	60.000,00	92.290,00	10.000,00	642.500,00	1.500.000,00	2.304.790,00
GÖLBAŞI	70.000,00	85.500,00	20.000,00	612.932,35	1.352.000,00	2.140.432,35
KÂHTA	70.000,00	430.500,00	5.443.376,00	1.488.068,04	4.937.408,34	12.369.352,38
SAMSAT	60.000,00	65.000,00	0,00	167.989,00	2.699.440,00	2.992.429,00
SİNCİK	60.000,00	218.038,00	45.000,00	596.497,32	805.000,00	1.724.535,32
TUT	60.000,00	70.000,00	0,00	230.000,00	1.070.000,00	1.430.000,00
TOPLAM	730.000,00	1.303.887,49	7.322.876,00	14.343.610,34	26.750.318,95	50.450.692,78

Köylere Hizmet Götürme Birliklerine yapılan yardımlar ve aktarılan ödenekler, İlçelerin köy sayısı, nüfus ve iş yoğunluğu esaslarına göre aşağıda belirtilen imkânlarla yapılmaktadır.

- a) Mali Yılı Bütçesi ile yapılan yardımlar.
- b) İller Bankası Payı olarak tahsis edilen ödenekten yapılan yardımlar.
- c) Köylerin yardım taleplerine göre, Encümen Kararıyla yedek ödenekten yapılan yardımlar.
- d) Transferler, ihalesi KHGB'liğince yapılmak üzere aktarılan ödenekler.

2- TEMEL MALİ TABLOLARA İLİŞKİN AÇIKLAMALAR:

A) GELİR BÜTÇESİ:

2015 Mali Yılı Bütçesi: İl Genel Meclisinin 28.11.2014 tarih ve 237 sayılı Kararı ile **60.000.000,00 TL** tahmini mali yılı gelir bütçesi yapılmıştır. 2015 yılı sonu itibariyle; **öz kaynaklar** ile **83.112.156,45 TL** gelir gerçekleştirilmiş olup, gerçekleşen gelir bütçesi **%138,52'dir**.

TAHMİNİ GELİR BÜTÇESİ ve GERÇEKLEŞEN GELİR BÜTÇESİ

TAHMİNİ GELİR BÜTÇESİ	GERÇEKLEŞEN GELİR BÜTÇESİ	GERÇELEŞME (%)
60.000.000,00	83.112.156,45	138,52

2015 Mali yılında **Özel İdaresi Öz Kaynakları** ile **83.112.156,45 TL** gelir gerçekleşmiştir.

GERÇEKLEŞEN ÖZ KAYNAK VE TAHSİSLİ GELİR BÜTÇESİ

GERÇEKLEŞEN GELİR BÜTÇESİ	ORAN (%)	TAHSİSLİ ÖDENEK (GELİR)	ORAN (%)	TOPLAM
83.112.156,45	38,94	130.335.935,50	61,06	213.448.091,95

BÜTÇE GELİRLERİNİN FİNANSAL SINIFLANDIRMA TABLOSU (GELİR KAYDI YAPILANLAR)

KODU	FİNANSAL SINIFLANDIRMA	GELİR MİKTARI	ORAN (%)
05	Öz Kaynak Olarak Gerçekleşen Gelirler	83.112.156,45	38,94
08	Merkezi Bütçe ve Tahsisli Gelen Ödenekler (Gelir)	130.335.935,50	61,06
TOPLAM		213.448.091,95	100,00

2014 Yılından Devreden Ödenek: **85.177.657,52 TL**,

2015 Mali yılı Tahmini Bütçesi: **60.000.000,00 TL**,

2015 Yılında Bütçeleştirilen Tahsisli Ödenekler: **129.490.796,83 TL**,

2015 Yılı Toplam Gelir Ödenekleri: 274.668.454,35 TL'dir.

FONKİSYONEL SINIFLANDIRMAYA GÖRE
BÜTÇE GELİRLERİ İÇMALI

KODU	AÇIKLAMA	2014 YILINDAN DEVREDEN ÖDENEK		2015 YILI BÜTÇESİ		
		ÖZ KAYNAK	TAHSİSLİ	BÜTÇE İLE VERİLEN	TAHSİSLİ ÖDENEK	TOPLAM
01	Genel Kamu Hizmetleri	7.840.037,14	6.363.442,59	30.641.384,96	60.833.072,69	105.677.937,38
02	Savunma Hizmetleri	0,00	4.585,74	490.576,92	793.690,96	1.288.853,62
03	Kamu Düzeni ve Güvenlik Hizmetleri	160.000,00	3.094.832,74	50.000,00	5.120.949,00	8.425.781,74
04	Ekonomik İşler ve Hizmetler	2.037.954,83	576.607,92	15.909.250,00	13.604.103,80	32.127.916,55
05	Çevre Koruma Hizmetleri	18.960,20	265.369,58	480.000,00	3.483.078,70	4.247.408,48
06	İskân ve Toplum Refahı Hizmetleri	27.055,94	960.046,65	2.277.250,00	6.517.743,43	9.782.096,02
07	Sağlık Hizmetleri	101.179,80	1.764.439,42	150.000,00	1.598.485,99	3.614.105,21
08	Dinlenme, Kültür ve Din Hizmetleri	61.218,30	7.952.537,58	150.000,00	9.686.978,97	17.850.734,85
09	Eğitim Hizmetleri	3.832.005,61	47.606.591,10	9.811.538,12	28.431.587,63	89.681.722,46
10	Sosyal Güvenlik ve Sosyal Yardım Hizmetleri	0,00	2.510.792,38	40.000,00	-578.894,34	1.971.898,04
TOPLAM		14.078.411,82	71.099.245,70	60.000.000,00	129.490.796,83	274.668.454,35

2014 Yılından Devreden Ödenek: **85.177.657,52 TL,**

2015 Mali Yılı Tahmini Bütçesi: **60.000.000,00 TL,**

2015 Yılında Gelen Tahsisli Ödenekler: **129.490.796,83 TL,**

2015 Yılı Toplam Gelir Bütçesi: **274.668.454,35 TL'dir.**

B) GİDER BÜTÇESİ:

2015 Mali Yılı Bütçesi: İl Genel Meclisinin 28.11.2014 tarih ve 237 sayılı Kararı ile **60.000.000,00 TL** tahmini mali yılı gider bütçesi yapılmıştır. 2015 yılı sonu itibariyle; Özel İdaresi Öz Kaynakları ile **51.220.385,05 TL gider** bütçeleştirilmiş olup, gerçekleşen bütçe **%85,47'dir**.

TAHMİNİ GİDER BÜTÇESİ ve GERÇEKLEŞEN GİDER BÜTÇESİ

TAHMİNİ GİDER BÜTÇESİ	GERÇEKLEŞEN GİDER BÜTÇESİ	GERÇELEŞME (%)
60.000.000,00	51.220.385,05	85,47

2015 Mali yılında **Özel İdaresi Öz Kaynakları** ile **51.279.414,94 TL gider** gerçekleşmiştir.

GERÇEKLEŞEN GELİR BÜTÇESİ ile GERÇEKLEŞEN GİDER BÜTÇESİ

GERÇEKLEŞEN GELİR BÜTÇESİ	GERÇEKLEŞEN GİDER BÜTÇESİ	GERÇELEŞME (%)
83.112156,45	51.220.385,05	61,63

İl Özel İdaresinin 2015 yılında gerçekleşen öz kaynakları **gelir bütçesi 83.112156,45 TL**, gerçekleşen öz kaynakları **gider bütçesi 51.220.385,05 TL** olup, gerçekleşme oranı **%100'dür**.

GERÇEKLEŞE ÖZ GİDERLER ile TAHSİSLİ GİDERLER

GERÇEKLEŞEN GİDERLER	GİDER MİKTARI	ORAN (%)
Gerçekleşen Öz Giderler	51.220.385,05	25,12
Gerçekleşen Tahsisli Giderler	152.664.024,25	74,88
TOPLAM GİDERLER	203.884.409,30	100,00

İl Özel İdaresi Öz kaynakları **51.220.385,05 TL**, tahsisli ödeneklerle **152.664.024,25 TL** olmak üzere toplam **203.884.409,30 TL gider** gerçekleştirilmiştir.

Adıyaman İl Özel İdaresi 2015 Yılı Faaliyet Raporu

ÖZ KAYNAK ÖDENEKLERİ	MİKTARI	ORAN (%)
2014 Yılından Devreden Ödenek	14.078.411,82	19,00
2015 Yılı Tahmini Gelir Bütçesi	60.000.000,00	81,00
ÖZ KAYNAK ÖDENEKLER TOPLAMI	74.078.411,82	100,00

TAHSİSLİ ÖDENEKLER	MİKTARI	ORAN (%)
2014 Yılından Devreden Tahsisli Ödenek	71.099.245,70	31,77
2015 Yılında Gelen Tahsisli Ödenek	152.664.024,25	68,23
TAHSİSLİ ÖDENEK TOPLAMI	223.763.269,95	100,00

2014 yılından, 2015 yılına öz kaynaklardan **14.078.411,82 TL**, tahsisli ödeneklerden **71.099.245,70 TL** olmak üzere toplam **85.177.657,52 TL** ödenek devretmiştir.

2015 mali yılı bütçesi **60.000.000,00 TL**, 2015 yılında gelen tahsisli ödenekler **152.664.024,25 TL** olup, gerçekleşen ödenek toplamı **212.664.024,25 TL**'dir.

BÜTÇE GİDERLERİNİN FİNANSAL SINIFLANDIRMA TABLOSU

KODU	FİNANSAL SINIFLANDIRMA	GİDER MİKTARI	ORAN (%)
05	Öz Kaynak Ödenekleri	51.220.385,05	25,12
08	Tahsisli Ödeneklerden Yapılan Giderler	152.664.024,25	74,88
TOPLAM		203.884.409,30	100,00

2015 MALİ YILI ÖDENEK VE HARCAMA DURUMU

FİNANSAL AYIRIM	2014'DEN DEVREDEN ÖDENEKLER	2015 YILI ÖDENEKLERİ	TOPLAM ÖDENEK	2015 YILI HARCAMASI	İPTAL EDİLEN	2016 YILINA DEVREDEN
Öz Kaynak	14.078.411,82	60.000.000,00	74.078.411,82	51.220.385,05	618.435,17	22.239.591,60
Tahsisli Ödenek	71.099.245,70	129.490.796,83	200.590.042,53	152.664.024,25	476.088,93	47.449.929,35
TOPLAM	85.177.657,52	189.490.796,83	274.668.454,35	203.884.409,30	1.094.524,10	69.689.520,95

2015 yılında toplam **274.668.454,35 TL** gelirlerden **203.884.409,30 TL** olarak **%74,23** oranında gider gerçekleşmiştir. **203.884.409,30 TL** toplam giderlere göre **51.220.385,05 TL** öz kaynak gider oranı **%25,12**, **152.664.024,25 TL** tahsisli gider oranı ise **74,88**'dir.

**FONKİSYONEL SINIFLANDIRMAYA GÖRE
BÜTÇE GİDERLERİ İÇMALİ**

KODU	AÇIKLAMA	2014 YILINDAN DEVREDEDEN	MALİ YIL BÜTÇESİ	TAHSİSLİ ÖDENEK	TOPLAM	HARCAMA	İPTAL	DEVİR
01	Genel Kamu Hizmetleri	14.203.479,73	30.641.384,96	60.833.072,69	105.677.937,38	90.658.388,34	703.218,03	14.316.331,01
02	Savunma Hizmetleri	4.585,74	490.576,92	793.690,96	1.288.853,62	1.079.050,00	36.194,96	173.608,66
03	Kamu Düzeni ve Güvenlik Hizmetleri	3.254.832,74	50.000,00	5.120.949,00	8.425.781,74	5.056.637,27	1.102,14	3.368.042,33
04	Ekonomik İşler ve Hizmetler	2.614.562,75	15.909.250,00	13.604.103,80	32.127.916,55	19.695.883,80	0,00	12.432.032,75
05	Çevre Koruma Hizmetleri	284.329,78	480.000,00	3.483.078,70	4.247.408,48	2.849.362,92	0,00	1.398.045,56
06	İskân ve Toplum Refahı Hizmetleri	987.102,59	2.277.250,00	6.517.743,43	9.782.096,02	4.995.491,93	2.180,21	4.784.423,88
07	Sağlık Hizmetleri	1.865.619,22	150.000,00	1.598.485,99	3.614.105,21	2.336.937,76	1.329,80	1.275.837,65
08	Dinlenme, Kültür ve Din Hizmetleri	8.013.755,88	150.000,00	9.686.978,97	17.850.734,85	11.347.860,47	3.935,38	6.498.939,00
09	Eğitim Hizmetleri	51.438.596,71	9.811.538,12	28.431.587,63	89.681.722,46	64.853.151,48	342.831,12	24.485.739,86
10	Sosyal Güvenlik ve Sosyal Yardım Hizmetleri	2.510.792,38	40.000,00	-578.894,34	1.971.898,04	1.011.645,33	3.732,46	956.520,25
TOPLAM		85.177.657,52	60.000.000,00	129.490.796,83	274.668.454,35	203.884.409,30	1.094.524,10	69.689.520,95

3. MALİ DENETİM SONUÇLARI:

2015 Mali yılı iş ve işlemleri İl Genel Meclisinin Ocak 2015 ayında belirlemiş olduğu Denetim Komisyonu tarafından incelenmeye başlanmış, ancak faaliyet raporunun hazırlandığı tarih itibarıyla henüz sonuçlandırılmamıştır.

Ayrıca, İdaremizin 2015 yılı mali hesapları Sayıştay Başkanlığınca yapılan program dâhilinde Eylül 2015 ve Ocak 2016 tarihinde yerinde inceleneceği bildirilmiştir.

B) PERFORMANS BİLGİLERİ

1. FAALİYET VE PROJE BİLGİLERİ:

2015 yılı sonu itibarıyla; İdaremizin 2015–2019 yıllarını kapsayan beş yıllık Stratejik Planı ve 2015 yılı Performans (Yatırım) Programı gereğince, Mali yılı bütçe ile tahsis edilen öz kaynaklar ve Merkezi Yönetim tahsis edilen ödenekler ile yapılan Genel Kamu Hizmetleri, Savunma Hizmetleri, Kamu Düzeni ve Güvenlik Hizmetleri, Ekonomik İşler ve Hizmetler, Çevre Koruma Hizmetleri, İskân ve Toplum Refahı Hizmetleri, Sağlık Hizmetleri, Dinlenme Kültür ve Din Hizmetleri, Eğitim Hizmetleri, Sosyal Güvenlik ve Yardım Hizmetleri alanlarında giderler (harcamalar) aşağıda gösterilmiştir.

GERÇEKLEŞEN GİDERLERİN FONKSİYONEL DAĞILIMI			
KODU	AÇIKLAMA	HARCAMA	HARCAMA (%)
01	Genel Kamu Hizmetleri	90.658.388,34	44,47
02	Savunma Hizmetleri	1.079.050,00	0,53
03	Kamu Düzeni ve Güvenlik Hizmetleri	5.056.637,27	2,48
04	Ekonomik İşler ve Hizmetler	19.695.883,80	9,66
05	Çevre Koruma Hizmetleri	2.849.362,92	1,40
06	İskân ve Toplum Refahı Hizmetleri	4.995.491,93	2,45
07	Sağlık Hizmetleri	2.336.937,76	1,15
08	Dinlenme, Kültür ve Din Hizmetleri	11.347.860,47	5,57
09	Eğitim Hizmetleri	64.853.151,48	31,81
10	Sosyal Güvenlik ve Sos Yrd Hizmetleri	1.011.645,33	0,50
TOPLAM		203.884.409,30	100,00

2015 yılında toplam **203.884.409,30 TL** harcama (gider) gerçekleştirilmiştir.

2. PERFORMANS SONUÇLARI TABLOLARI:

ÖZ GELİRLER GERÇEKLEŞME TABLOSU

KODU	AÇIKLAMA	BÜTÇE GELİR TAHMİNİ	ORANI (%)	NET TAHSİLÂT	ORANI (%)
01	Vergi Gelirleri	52.000,00	0,09	329.088,03	0,40
03	Teşebbüs ve Mülkiyet Gelirleri	1.007.000,00	1,68	1.836.162,33	2,21
04	Alınan Bağış ve Yardımlar	7.143.000,00	11,91	0,00	0,00
05	Diğer Gelirler	51.667.700,00	86,11	80.946.906,09	97,39
06	Sermaye Gelirleri	130.300,00	0,22	0,00	0,00
TOPLAM		60.000.000,00	100,00	83.112.156,45	100,00

BÜTÇE GELİRLERİ GERÇEKLEŞME TABLOSU

KODU	AÇIKLAMASI	TOPLAM TAHSİLÂT	TAHSİLÂT (%)
01	Vergi Gelirleri	329.088,03	0,40
03	Teşebbüs ve Mülkiyet Gelirleri	1.836.162,33	2,21
04	Alınan Bağış ve Yardımlar (Tahsisli)	0,00	0,00
05	Diğer Gelirler	80.946.906,09	97,39
TOPLAM		83.112.156,45	100,00

2014 yılından 2015 yılına devreden ödenek **85.177.657,52 TL**, İdarenin 2015 yılı öz gelirleri **83.112.156,45 TL**, merkezi bütçe ve diğer tahsisli ödenekler **129.490.796,83 TL** olmak üzere toplam **297.780.610,80 TL** gelir gerçekleşmiştir.

BÜTÇE GİDERLERİNİN FİNANSAL SINIFLANDIRMA TABLOSU

KODU	FİNANSAL SINIFLANDIRMA	HARCAMA	ORAN (%)
05	Öz Kaynak Ödeneklerden Yapılan Giderler	51.220.385,05	25,12
08	Tahsisli Mahiyette Ödeneklerden Yapılan Giderler	152.664.024,25	74,88
TOPLAM		203.884.409,30	100

Öz kaynak ödeneklerle **51.220.385,05 TL** tahsisli ödeneklerle **152.664.024,25 TL** olmak üzere toplam **203.884.409,30 TL** harcama gerçekleştirilmiştir.

ÖZ KAYNAKLAR İLE TAHSİSLİ ÖDENEKLERİN GERÇEKLEŞME TABLOSU

AÇIKLAMA	BÜTÇE GİDERLERİ					
	05 FİNANS	ORAN (%)	08 FİNANS	ORAN (%)	TOPLAM	ORAN (%)
Personel Giderleri	10.308.375,67	30,55	23.430.751,88	0,69	33.739.127,55	16,55
SGK Primi Giderleri	1.793.755,37	34,30	3.436.157,10	0,66	5.229.912,47	2,57
Mal ve Hizmet Alımı Giderleri	11.866.433,48	47,29	13.226.841,66	0,53	25.093.275,14	12,31
Cari Transferler	5.066.855,51	99,02	50.000,00	0,01	5.116.855,51	2,51
Sermaye Giderleri	19.001.233,53	25,39	55.829.612,71	0,75	74.830.846,24	36,70
Sermaye Transferleri	3.183.731,49	5,32	56.690.660,90	0,95	59.874.392,39	29,37
TOPLAM	51.220.385,05	25,12	152.664.024,25	74,88	203.884.409,30	100,00

- a) Personel Giderleri: **33.739.127,55 TL**,
- b) Sosyal Güvenlik Kurumu Devlet Primi Giderleri: **5.229.912,47 TL**,
- c) Mal ve Hizmet Alım Giderleri: **25.093.275,14 TL**,
- d) Cari Transferler: **5.116.855,51 TL**,
- e) Sermaye Giderleri: **74.830.846,24 TL**,
- f) Sermaye Transferleri: **59.874.392,39 TL**,
- olmak üzere toplam **203.884.409,30 TL** gider gerçekleştirilmiştir.

FONKİSYONEL VE FİNANSAL BÜTÇE GİDERİ İCMAL TABLOSU

FONKİSYONEL	(05) FİNANS			(08) FİNANS			TOPLAM GİDER
	MERKEZ	İLÇELER	TOPLAM	MERKEZ	İLÇELER	TOPLAM	
Genel Kamu Hizmetleri	28.071.642,15	6.639.157,24	34.710.799,39	17.046.408,81	90.658.388,34	55.947.588,95	90.658.388,34
Savunma Hizmetleri	280.773,30	0,00	280.773,30	0,00	1.079.050,00	798.276,70	1.079.050,00
Kamu Düzeni ve Güvenlik Hizmetleri	127.458,16	0,00	127.458,16	4.234.500,00	5.056.637,27	4.929.179,11	5.056.637,27
Ekonomik İşler ve Hizmetler	11.894.753,32	0,00	11.894.753,32	0,00	19.695.883,80	7.801.130,48	19.695.883,80
Çevre Koruma Hizmetleri	383.041,68	0,00	383.041,68	0,00	2.849.362,92	2.466.321,24	2.849.362,92
İskân ve Toplum Refahı Hizmetleri	1.931.251,28	0,00	1.931.251,28	0,00	4.995.491,93	3.064.240,65	4.995.491,93
Sağlık Hizmetleri	0,00	0,00	0,00	825.206,05	2.336.937,76	2.336.937,76	2.336.937,76
Dinlenme, Kültür ve Din Hizmetleri	183.452,13	0,00	183.452,13	119.060,32	11.347.860,47	11.164.408,34	11.347.860,47
Eğitim Hizmetleri	1.672.563,71	0,00	1.672.563,71	23.696.207,76	64.853.151,48	63.180.587,77	64.853.151,48
Sosyal Güvenlik ve Sosyal Yardım Hizmetleri	36.292,08	0,00	36.292,08	0,00	1.011.645,33	975.353,25	1.011.645,33
TOPLAM	44.581.227,81	6.639.157,24	51.220.385,05	106.742.641,31	45.921.382,94	152.664.024,25	203.884.409,30

3. PERFORMANS SONUÇLARININ DEĞERLENDİRİLMESİ:

2015 Mali Yılı Gelir Bütçesi;

İl Özel İdaresi 2015 mali yılı bütçesinde öz gelirleri olarak **60.000.000,00 TL** hedeflenmiş, yılsonunda **83.112.156,45 TL** olarak **%138,52** oranında gerçekleşmiştir.

KODU	AÇIKLAMA	ÖZ KAYNAK GELİRLERİ	ORAN (%)	TAHSİSLİ GELİRLER	ORAN (%)	TOPLAM GELİRLER	ORAN (%)
1	Vergi Gelirleri	329.088,03	100,00	0,00	0,00	329.088,03	0,15
3	Teşebbüs ve Mülkiyet Gelirleri	1.836.162,33	100,00	0,00	0,00	1.836.162,33	0,86
4	Alınan Bağış ve Yardımlar	0,00	0,00	130.335.935,50	100,00	130.335.935,50	61,06
5	Diğer Gelirler	80.946.906,09	100,00	0,00	0,00	80.946.906,09	37,92
6	Sermaye Gelirleri	0,00	0,00	0,00	0,00	0,00	0,00
TOPLAM		83.112.156,45	38,94	130.335.935,50	61,06	213.448.091,95	100,00

2015 Mali Yılı Gider Bütçesi;

İl Özel İdaresi 2015 mali yılı bütçesinde öz giderler **60.000.000,00 TL** hedeflenmiş, yılsonunda **51.220.385,05 TL** olarak **%85,37** oranında gerçekleşmiştir.

AÇIKLAMA	ÖZ KAYNAK GİDERLERİ	ORAN (%)	TAHSİSLİ GİDERLER	ORAN (%)	TOPLAM GİDERLER	ORAN (%)
Cari Harcamalar	23.968.564,52	37,41	40.093.750,64	62,59	64.062.315,16	31,42
Transfer Harcamaları	8.250.587,00	12,69	56.740.660,90	87,31	64.991.247,90	31,88
Sermaye Harcamaları	19.001.233,53	25,39	55.829.612,71	74,61	74.830.846,24	36,70
TOPLAM	51.220.385,05	25,12	152.664.024,25	74,88	203.884.409,30	100,00

2015 mali yılında; **203.884.409,30 TL** toplam giderler içerisinde il özel idarenin **51.220.385,05 TL** öz giderleri olarak **%25,12** oranında gider gerçekleşmiştir.

Kümülatif olarak; 2015 yılında toplam **203.884.409,30 TL** giderler içerisinde **152.664.024,25 TL** tahsisli giderler ile **%74,88** oranında gider gerçekleşmiştir.

Birimler Bazında Ödenekler:

BİRİM ADI	2014 YILINDAN DEVREDEN	BÜTÇE İLE VERİLEN	TAHSİSLİ ÖDENEK	TOPLAM
Besni İlçe Özel Müdürlüğü	1.241.882,53	181.000,00	10.565.202,82	11.988.085,35
Çelikhan İlçe Özel Müdürlüğü	363.565,55	283.000,00	4.512.261,51	5.158.827,06
Gerger İlçe Özel Müdürlüğü	692.946,32	128.000,00	3.034.668,13	3.855.614,45
Gölbası İlçe Özel Müdürlüğü	499.935,70	140.000,00	2.905.446,54	3.545.382,24
Kâhta İlçe Özel Müdürlüğü	10.766.272,88	253.000,00	14.654.024,82	25.673.297,70
Samsat İlçe Özel Müdürlüğü	279.082,60	138.000,00	3.239.234,53	3.656.317,13
Sincik İlçe Özel Müdürlüğü	278.745,72	486.000,00	2.288.301,17	3.053.046,89
Tut İlçe Özel Müdürlüğü	195.999,59	145.500,00	1.710.927,96	2.052.427,55
Özel Kalem	0,00	220.000,00	0,00	220.000,00
Encümen Müdürlüğü	273.177,88	1.125.000,00	15.000,00	1.413.177,88
İmar ve Kent. İyileştirme Müd.	3.268.788,49	570.000,00	5.690.022,46	9.528.810,95
Plan Proje Yat. ve İnş. Müdürlüğü	44.037.335,40	10.900.000,00	9.812.324,36	64.749.659,76
Destek Hizmetler Müdürlüğü	3.671.341,95	7.393.000,00	10.357.880,36	21.422.222,31
İnsan Kayn. ve Eğitim Müdürlüğü	4.515.044,53	14.201.000,00	23.844.872,86	42.560.917,39
Mali Hizmetler Müdürlüğü	8.076.360,24	5.150.000,00	10.863.305,31	24.089.665,55
Su ve Kanal Hizmetler Müdürlüğü	2.385.696,90	2.757.250,00	7.110.078,70	12.253.025,60
Yol ve Ulaşım Hiz. Müdürlüğü	3.680.957,16	15.094.250,00	18.560.408,08	37.335.615,24
Tarımsal Hizmetler Müdürlüğü	152.247,38	815.000,00	339.769,80	1.307.017,18
Ruhsat ve Denetim Müdürlüğü	0,00	20.000,00	-3.360,78	16.639,22
Afet ve Acil Durum Müdürlüğü	798.276,70	0,00	-9.571,80	788.704,90
TOPLAM	85.177.657,52	60.000.000,00	129.490.796,83	274.668.454,35

2015 Mali Yılı kesinleşen tahsisli gelirler: 130.335.935,50

2015 Mali Yılı bütçeleştirilen tahsisli Ödenekler: 129.490.796,83

Birimler Bazında Harcamalar:

BİRİM ADI	2015 YILI GİDERLERİ				TOPLAM GİDER	ORAN (%)
	05 FİNANS	ORAN (%)	08 FİNANS	ORAN (%)		
Besni İlçe Özel Müdürlüğü	1.487.536,64	12,84	10.097.257,72	87,16	11.584.794,36	5,68
Çelikhan İlçe Özel Müdürlüğü	457.646,19	9,39	4.417.161,30	90,61	4.874.807,49	2,39
Gerger İlçe Özel Müdürlüğü	192.378,93	6,04	2.995.037,78	93,96	3.187.416,71	1,56
Gölbaşı İlçe Özel Müdürlüğü	237.156,80	8,38	2.592.922,31	91,62	2.830.079,11	1,39
Kâhta İlçe Özel Müdürlüğü	3.159.886,40	14,53	18.586.067,45	85,47	21.745.953,85	10,67
Samsat İlçe Özel Müdürlüğü	186.086,53	5,26	3.349.902,47	94,74	3.535.989,00	1,73
Sincik İlçe Özel Müdürlüğü	723.457,66	24,98	2.172.344,07	75,02	2.895.801,73	1,42
Tut İlçe Özel Müdürlüğü	195.008,09	10,23	1.710.689,84	89,77	1.905.697,93	0,93
Özel Kalem	147.878,25	100,00	0,00	0,00	147.878,25	0,07
Encümen Müdürlüğü	983.031,55	100,00	0,00	0,00	983.031,55	0,48
İmar ve Kent. İyileştirme Müd. lüğü	472.900,37	11,16	3.764.557,27	88,84	4.237.457,64	2,08
Plan Proje Yat. ve İnş. Müdürlüğü	4.548.245,02	12,10	33.035.399,34	87,90	37.583.644,36	18,43
Destek Hizmetler Müdürlüğü	8.969.125,35	48,23	9.628.667,77	51,77	18.597.793,12	9,12
İnsan Kayn. ve Eğitim Müdürlüğü	13.097.871,96	36,68	22.606.805,14	63,32	35.704.677,10	17,51
Mali Hizmetler Müdürlüğü	2.136.489,81	9,13	21.271.276,79	90,87	23.407.766,60	11,48
Su ve Kanal Hizmetler Müdürlüğü	2.314.292,96	34,64	4.366.844,42	65,36	6.681.137,38	3,28
Yol ve Ulaşım Hiz. Müdürlüğü	11.371.681,30	51,23	10.826.944,18	48,77	22.198.625,48	10,89
Tarımsal Hizmetler Müdürlüğü	523.072,02	53,57	453.441,50	46,43	976.513,52	0,48
Ruhsat ve Denetim Müdürlüğü	16.639,22	100,00	0,00	0,00	16.639,22	0,01
Afet ve Acil Durum Müdürlüğü	0,00	0,00	788.704,90	100,00	788.704,90	0,39
TOPLAM	51.220.385,05	25,12	152.664.024,25	74,88	203.884.409,30	100,00

2015 YILI ÖDENEKLERİNDEN YAPILAN HARCAMALAR VE DEVREDEN ÖDENEKLER

BİRİM ADI	2014 YILINDAN DEVREDİLEN	BÜTÇE İLE VERİLEN	TAHSİSLİ ÖDENEKTEN	TOPLAM ÖDENEK	TOPLAM HARCAMA	İPTAL EDİLEN	2016 YILINA DEVREDEN
Besni İlçe Özel Müd.	1.241.882,53	181.000,00	10.565.202,82	11.988.085,35	11.584.794,36	12.630,35	390.660,64
Çelikhan İlçe Özel Müd.	363.565,55	283.000,00	4.512.261,51	5.158.827,06	4.874.807,49	4.119,81	279.899,76
Gerger İlçe Özel Müd.	692.946,32	128.000,00	3.034.668,13	3.855.614,45	3.187.416,71	27.911,07	640.286,67
Gölbashi İlçe Özel Müd.	499.935,70	140.000,00	2.905.446,54	3.545.382,24	2.830.079,11	8.985,50	706.317,63
Kâhta İlçe Özel Müd.	10.766.272,88	253.000,00	14.654.024,82	25.673.297,70	21.745.953,85	30.052,79	3.897.291,06
Samsat İlçe Özel Müd.	279.082,60	138.000,00	3.239.234,53	3.656.317,13	3.535.989,00	16.913,47	103.414,66
Sincik İlçe Özel Müd.	278.745,72	486.000,00	2.288.301,17	3.053.046,89	2.895.801,73	10.861,77	146.383,39
Tut İlçe Özel Müdürlüğü	195.999,59	145.500,00	1.710.927,96	2.052.427,55	1.905.697,93	20.844,99	125.884,63
Özel Kalem	0,00	220.000,00	0,00	220.000,00	147.878,25	72.121,75	0,00
Encümen Müdürlüğü	273.177,88	1.125.000,00	15.000,00	1.413.177,88	983.031,55	23.577,65	406.568,68
İmar ve Kent. İy. Müd.	3.268.788,49	570.000,00	5.690.022,46	9.528.810,95	4.237.457,64	1.663,28	5.289.690,03
Plan Proje Yat. ve İnş. Müd.	44.037.335,40	10.900.000,00	9.812.324,36	64.749.659,76	37.583.644,36	2.354,57	27.163.660,83
Destek Hiz. Müdürlüğü	3.671.341,95	7.393.000,00	10.357.880,36	21.422.222,31	18.597.793,12	7.343,50	2.817.085,69
İnsan Kayn. ve Eğt. Müd.	4.515.044,53	14.201.000,00	23.844.872,86	42.560.917,39	35.704.677,10	391.946,39	6.464.293,90
Mali Hizmetler Müd.	8.076.360,24	5.150.000,00	10.863.305,31	24.089.665,55	23.407.766,60	461.085,15	220.813,80
Su ve Kanal Hiz. Müd.	2.385.696,90	2.757.250,00	7.110.078,70	12.253.025,60	6.681.137,38	2.100,31	5.569.787,91
Yol ve Ulaşım Hiz. Müd.	3.680.957,16	15.094.250,00	18.560.408,08	37.335.615,24	22.198.625,48	11,75	15.136.978,01
Tarımsal Hiz. Müdürlüğü	152.247,38	815.000,00	339.769,80	1.307.017,18	976.513,52	0,00	330.503,66
Ruhsat ve Denetim Müd.	0,00	20.000,00	-3.360,78	16.639,22	16.639,22	0,00	0,00
Afet ve Acil Durum Müd.	798.276,70	0,00	-9.571,80	788.704,90	788.704,90	0,00	0,00
TOPLAM	85.177.657,52	60.000.000,00	129.490.796,83	274.668.454,35	203.884.409,30	1.094.524,10	69.689.520,95

2015 YILI ÖDENEK VE HARCAMA TABLOSU			
BİRİM ADI	ÖDENEK	HARCAMA	ORAN (%)
Besni İlçe Özel Müdürlüğü	11.988.085,35	11.584.794,36	96,64
Çelikhan İlçe Özel Müdürlüğü	5.158.827,06	4.874.807,49	94,49
Gerger İlçe Özel Müdürlüğü	3.855.614,45	3.187.416,71	82,67
Gölbaşı İlçe Özel Müdürlüğü	3.545.382,24	2.830.079,11	79,82
Kâhta İlçe Özel Müdürlüğü	25.673.297,70	21.745.953,85	84,70
Samsat İlçe Özel Müdürlüğü	3.656.317,13	3.535.989,00	96,71
Sincik İlçe Özel Müdürlüğü	3.053.046,89	2.895.801,73	94,85
Tut İlçe Özel Müdürlüğü	2.052.427,55	1.905.697,93	92,85
Özel Kalem	220.000,00	147.878,25	67,22
Encümen Müdürlüğü	1.413.177,88	983.031,55	69,56
İmar ve Kentsel İyileştirme Müdürlüğü	9.528.810,95	4.237.457,64	44,47
Plan Proje Yatırım ve İnşaat Müdürlüğü	64.749.659,76	37.583.644,36	58,04
Destek Hizmetler Müdürlüğü	21.422.222,31	18.597.793,12	86,82
İnsan Kaynakları ve Eğitim Müdürlüğü	42.560.917,39	35.704.677,10	83,89
Mali Hizmetler Müdürlüğü	24.089.665,55	23.407.766,60	97,17
Su ve Kanal Hizmetler Müdürlüğü	12.253.025,60	6.681.137,38	54,53
Yol ve Ulaşım Hizmetler Müdürlüğü	37.335.615,24	22.198.625,48	59,46
Tarımsal Hizmetler Müdürlüğü	1.307.017,18	976.513,52	74,71
Ruhsat ve Denetim Müdürlüğü	16.639,22	16.639,22	100,00
Afet ve Acil Durum Müdürlüğü	788.704,90	788.704,90	100,00
TOPLAM	274.668.454,35	203.884.409,30	74,23

Ödenek ile harcama arasındaki gerçekleşme oranının %**74,23**'tür. Gerçekleşme oranının düşük olmasının sebebi merkezi yönetim bütçesinden gönderilen tahsisli ödeneklerin genellikle yılsonunda gönderilmesinden kaynaklanmaktadır.

4. PERFORMANS BİLGİ SİSTEMİNİN DEĞERLENDİRİLMESİ:

2015 MALİ YILI GELİRLERİ:

1- İl Özel İdaresince 2015 yılında öz gelirler olarak **60.000.000,00 TL** mali yılı gelir bütçesi olarak hedeflenmiş, yılsonunda **83.112.156,45 TL** gelir olarak **%138,52** oranında gerçekleşmiştir.

2- Bir önceki yıldan devreden **85.177.657,52 TL** ödenek, 2015 mali yılı İl Özel İdaresinin **60.000.000,00 TL** öz kaynak ödeneği, merkezi yönetim bütçesinden tahsis edilen **129.490.796,83 TL** tahsisli ödenek olmak üzere toplam **274.668.454,05 TL** ödenek gerçekleşmiştir.

3- 2015 yılı merkezi yönetim bütçesinden tahsis edilen ödenek **129.490.796,83 TL'dir.**

4- 2015 yılında toplam **274.668.454,05 TL** ödenek içerisinde tahsisli olarak bütçeleştirilen **129.490.796,83 TL** ödeneğin toplam ödeneğe göre oranı **%47,14'tur.**

2015 MALİ YILI GİDERLERİ:

1- İl Özel İdaresinin 2015 yılı öz giderleri toplam **51.220.385,05 TL'dir.**

2- Tahsisli ödeneklerle 2015 yılında **152.664.024,25 TL** gider gerçekleşmiştir.

3- 2015 yılında toplam **203.884.409,30 TL** giderler içerisinde **51.220.385,05 TL** gider ile özel idarenin toplam giderlere oranı **%25,12'dir.**

4- 2015 yılında toplam **203.884.409,30 TL** giderler içerisinde **152.664.024,25 TL** tahsisli gider yapılmış olup, toplam giderlere oranı **%74,88'dir.**

2015 MALİ YILI GELİR-GİDER DURUMU:

1- 2014 yılından devreden öz kaynak ödenekleri: **14.078.411,82 TL,**

2- 2014 yılından devreden tahsisli ödenekleri: **71.099.245,70 TL,**

3- 2015 Mali Yılı Tahmini Gelir Bütçesi: **60.000.000,00 TL,**

4- Merkezi Yönetim Bütçesi Tahsisli Gelirleri: **152.664.024,25 TL,**

GELİRLER TOPLAMI: 274.668.454,35 TL'dir.

1- Öz kaynaklarla yapılan giderler: **51.220.385,05 TL,**

2- Tahsisli ödeneklerle yapılan giderler: **152.664.024,25 TL,**

GİDERLER TOPLAMI: 203.884.409,30 TL'dir.

2015 Gelirleri **274.668.454,35 TL**, 2015 Giderleri **203.884.409,30 TL**, gerçekleşme oranı **%74,23'tür.**

KURUMSAL KABİLİYET VE KAPASİTENİN DEĞERLENDİRİLMESİ

A- Üstünlükler

B- Zayıflıklar

C- Değerlendirme

IV- KURUMSAL KABİLİYET VE KAPASİTENİN DEĞERLENDİRİLMESİ:

A- ÜSTÜNLÜKLER:

- İl yönetiminin desteği.
- Karar alma ve icra yetkisi.
- Bütçesini kendisinin yapması ve kendi meclisinin onaylaması.
- İl Özel İdaresinin idari yapısı.
- Yeraltı zenginlikleri.
- Kültür ve turizm değerleri açısından zengin oluşu.
- İçme ve doğal su kaynaklarının bol oluşu.
- İlimizin bozulmamış doğal yapısı ve kültürel zenginlikleri.
- Turizm potansiyelinin varlığı.
- OSB'nin bulunması.

B- ZAYIFLIKLAR:

- Dağınık ve imarsız yerleşim.
- Kanalizasyon, evsel ve çevresel atıklar.
- Jeotermal kaynakların bulunmaması.
- Kaynak yetersizliği.
- Nitelikli personel eksikliği.
- Coğrafi Bilgi Sistemin olmaması
- Halkın gelir düzeyinin düşük oluşu.
- Çevre bilincinin yetersiz oluşu.
- Hayvancılığın yeterince talep görmemesi.
- Arsa temininde zorluk ve fiyatların yüksek oluşu.
- Özel eğitim kurumlarının azlığı.
- Mera alanlarının bilinçli kullanılmaması.
- Spor tesislerinin yetersiz oluşu.
- Geleneksel tarım tekniklerinin kullanılması.
- Tarımsal ürünlerin pazarlama imkânlarının kısıtlı olması.
- Konaklama tesislerinin ve yatak kapasitesinin yetersiz olması.
- Araç ve iş makinelerinin yetersiz olması.

C- DEĞERLENDİRME:

1- 2015 Mali Yılı Gelir Bütçesi;

- a) Vergi Gelirleri: **52.000,00 TL**,
- b) Teşebbüs ve Mülkiyet Gelirleri: **1.007.000,00 TL**,
- c) Alınan Bağış ve Yardımlar: **7.143.000,00 TL**,
- d) Diğer Gelirler: **51.667.700,00 TL**,
- e) Sermaye Gelirleri: **130.300,00 TL**,

Olmak üzere **60.000.000,00 TL** bütçe tahmin edilmiş, **83.112.156,45 TL** olarak gerçekleşmiştir.

Tahmini gelir bütçesi ile gerçekleşen gelir bütçe artışı %38,52'dir.

- f) Merkezi Yönetim Bütçesinden gönderilen tahsisli ödenekler **129.490.796,83 TL'dir.**

g) 2014 yılından devredilen ödenek **85.177.657,52 TL**, İdarenin 2015 mali yılı bütçesi **60.000.000,00 TL**, merkezi yönetim bütçesinden gönderilen tahsisli ödenekler **129.490.796,83 TL** olmak üzere gelirler toplamı **274.668.454,35 TL'dir.**

h) 2015 mali yılı gerçekleşen öz gelir bütçesi **83.112.156,45 TL**, toplam **274.668.454,35 TL** gelir bütçesine oranı **%30,26'dır.**

2014 yılı öz gelir bütçesi **63.515.029,90 TL**, 2015 yılı öz gelir bütçesi ise **83.112.156,45 TL** olup, 2014 ile 2015 yılları arasındaki gerçekleşen gelir bütçe artışı **%76,42'dir.**

i) 2014 yılı toplam gelirleri **321.630.005,58 TL**, 2015 yılı toplam gelirleri ise, **274.668.454,35 TL** olup, 2014 ile 2015 yılları arasındaki gelir artışı **%-17,10'dur.**

2- 2015 Mali Yılında Gider Bütçesi;

- a) İl Özel İdaresi Öz Kaynakları ile yapılan gider: **51.220.385,05 TL**,
- b) Merkezi yönetim bütçesi tahsisli ödeneklerle yapılan gider: **152.664.024,25 TL**,
- c) 2015 yılı toplam gideri: **203.884.409,30 TL'dir.**

d) 2015 yılı toplam gelir bütçesi **274.668.454,35 TL**, 2015 yılı toplam giderleri ise, **203.884.409,30 TL'dir.**

Gelir-Gider Gerçekleşmesi %74,23'tür.

e) İdarenin 2014 yılı mali bütçesi öz giderleri **51.279.414,94 TL**, 2015 yılı mali bütçesi öz giderleri ise, **51.220.385,05 TL'dir.** Öz kaynak bütçesi gider azalışı **-59.029,89 TL'dir.**

2014 ile 2015 yılları arasındaki öz kaynak bütçesi gider oranı (azalış) %-0,12'dir.

f) 2014 yılı giderler toplamı **235.435.395,85 TL**, 2015 yılı giderleri **203.884.409,30 TL'dir.**

2014 ile 2015 yılları arasındaki gider gerçekleşme oranı (azalış) %-13,40'tır..

3- 2015 Mali Yılı içerisinde;

- a) Personel Giderleri: 33.739.127,55 TL olup, toplam giderler oranı %16,55'tir.**
- b) SGK Primi Giderleri: 5.229.912,47 TL olup, toplam giderler oranı %2,57'dir.**
- c) Mal ve Hizmet Alım Giderleri: 25.093.275,14 TL olup, toplam giderler oranı %12,31'dir.**
- d) Cari Transferler: 5.116.855,51 TL olup, toplam giderler oranı %2,51'dir.**
- e) Sermaye Giderleri: 74.830.846,24 TL olup, toplam giderler oranı %36,70'tir.**
- f) Sermaye Transferleri: 59.874.392,39 TL olup, toplam giderler oranı %29,37'dir.**

Toplam olarak 2015 yılında **203.884.409,30 TL** gider yapılmıştır.

2014 İLE 2015 YILLARI ÖZ GİDERLER KARŞILAŞTIRMA TABLOSU

AÇIKLAMA	2014 YILI	ORAN (%)	2015 YILI	ORAN (%)	ARTIŞ/ AZALIŞ
Personel Giderleri	8.465.891,31	16,51	10.308.375,67	20,13	1.842.484,36
SGK Devlet Primi Giderleri	1.406.663,69	2,74	1.793.755,37	3,50	387.091,68
Mal ve Hizmet Alım Giderleri	9.464.939,02	18,46	11.866.433,48	23,17	2.401.494,46
Transferler	6.581.063,88	12,83	5.066.855,51	9,89	-1.514.208,37
Sermaye Giderleri	22.887.356,99	44,63	19.001.233,53	37,10	-3.886.123,46
Yedek Ödenekler	2.473.500,05	4,82	3.183.731,49	6,22	710.231,44
TOPLAM	51.279.414,94	100	51.220.385,05	100	-59.029,89

2014 ile 2015 yılları arasındaki öz kaynak bütçesi gider azalışı -59.029,89 TL'dir.

2014 İLE 2015 YILLARI TOPLAM GİDERLER KARŞILAŞTIRMA TABLOSU

AÇIKLAMA	2014 YILI	ORAN (%)	2015 YILI	ORAN (%)	ARTIŞ/AZALIŞ
Personel Giderleri	35.271.683,88	14,98	33.739.127,55	16,55	-1.532.556,33
SGK Devlet Primi Giderleri	5.786.530,48	2,46	5.229.912,47	2,57	-556.618,01
Mal ve Hizmet Alım Giderleri	49.435.175,56	21,00	25.093.275,14	12,31	-24.341.900,42
Transfer Harcamalar	4.972.756,06	2,11	5.116.855,51	2,51	144.099,45
Sermaye Giderleri	95.109.381,53	40,40	74.830.846,24	36,70	-20.278.535,29
Sermaye Transferleri	44.859.868,34	19,05	59.874.392,39	29,37	15.014.524,05
TOPLAM	235.435.395,85	100,00	203.884.409,30	100,00	-31.550.986,55

2014 ile 2015 yılları arasındaki toplam bütçe gider azalışı -31.550.986,55 TL'dir.

ÖNERİ VE TEDBİRLER

V- ÖNERİ VE TEDBİRLER:

AB uyum sürecinde mahalli idareler alanında yapılan yasal ve yapısal değişikliklere paralel olarak İl Özel İdaresinin kurumsal yapısı ve işlevi değiştiğinden, bu değişikliklere paralel olarak kaynakların arttırılması,

Kanun ve yasa gereği yapılan değişiklikler neticesinde, İdarenin yapısal ve kurumsal değişikliği gereği yeni yapılanma düzenlemelere uyumlu hale getirilmeli ve hedeflenen proje ve işlerde rantabl verimliliğin elde edilmesi için personelin branşına uygun olarak periyodik olarak eğitime tabi tutulması.

Personelin fiziki çalışma koşullarının iyileştirilmesi, bunun için de tüm personele ve ihtiyaçlara cevap verecek yeni bir hizmet binasının yapılması.

İl Özel İdaresinin kara taşıtları ve iş araçlarından ekonomik ömrünü doldurmuş makine parkının yenilenmesi.

İdare tarafından yapılması düşünülen Abuzer Gaffari Rekreasyon Projesi İlimize önemli bir nefes kazandıracığından, bu projenin desteklenmesi ve yapılması.

İl Özel İdaresinin iş potansiyeli göz önünde bulundurularak, ihtiyaç duyulan teknik personelin kısa sürede temin edilerek istihdam edilmesi gerekmektedir.

E K L E R

-Üst Yöneticinin İç Kontrol Güvence Beyanı

-Harcama Yetkililerinin İç Kontrol Güvence Beyanı

-Mali Hizmetler Birim Yöneticisinin Beyanı

ÜST YÖNETİCİNİN İÇ KONTROL GÜVENCE BEYANI

Üst yönetici olarak yetkim dâhilinde;

2015 mali yılı faaliyet raporunda yer alan bilgilerin güvenilir, tam ve doğru olduğunu beyan ederim. Raporda açıklanan faaliyetler için bütçe ile tahsis edilmiş kaynakların, planlanmış, bu amaçlar doğrultusunda, iyi mali yönetim ilkelerine uygun olarak kullanıldığını, iç kontrol sisteminin işlemlerin yasallık ve düzenliliğine ilişkin yeterli güvenceyi sağladığını bildiririm

Bu güvence, üst yönetici olarak sahip olduğum bilgi ve değerlendirmeler, iç kontroller, Sayıştay raporları gibi bilgim dâhilindeki hususlara dayanmaktadır.

Burada raporlanmayan, idarenin menfaatlerine zarar veren herhangi bir husus hakkında bilgim olmadığını beyan ederim. (Adıyaman–10.02.2016)

Mahmut DEMİRTAŞ
Vali

HARCAMA YETKİLİLERİNİN İÇ KONTROL GÜVENCE BEYANI

Harcama yetkilisi olarak yetkim dâhilinde;

Bu raporda yer alan bilgilerin güvenilir, tam ve doğru olduğunu beyan ederim.

Bu raporda açıklanan faaliyetler için idare bütçesinden harcama birimimize tahsis edilmiş kaynakların etkili, ekonomik ve verimli bir şekilde kullanıldığını, görev ve yetki alanım çerçevesinde iç kontrol sisteminin idari ve mali kararlar ile bunlara ilişkin işlemlerin yasallık ve düzenliliği hususunda yeterli güvenceyi sağladığını ve harcama birimimizde süreç kontrolünün etkin olarak uygulandığını bildiririm.

Bu güvence, harcama yetkilisi olarak sahip olduğum bilgi ve değerlendirmeler, iç kontroller, iç denetçi raporları ile Sayıştay raporları gibi bilgim dâhilindeki hususlara dayanmaktadır.

Burada raporlanmayan, idarenin menfaatlerine zarar veren herhangi bir husus hakkında bilgim olmadığını beyan ederim. (Adıyaman–10.02.2016)

Hacı ŞİMŞEK
Müdür-Mali Hiz.

Ramazan KARAKUŞ
Encümen Müdürü

Akın HELLİ
İmar Kent. ve İy. Müdürü

A. Bahattin YETİŞ
Ruhsat ve Den. Müd. V.

Nihat PARLAK
Tarım Hiz. Müd. V.

Hüseyin KIZILGÜL
İns. Kyn. ve Eğt. Müd.

Bekir TURAN
Su ve Kan. Hiz. Müd.

İsmail TUTDERE
Yol Ulaş. Hiz. Müd.

Erkan TUTUŞ
Plan, Proje, Yat. ve İnş. Müd. V.

Mehmet GÜLMEZ
Destek Hizmetler Müdürü

MALİ HİZMETLER BİRİM YÖNETİCİSİNİN BEYANI

Mali hizmetler birim yöneticisi olarak yetkim dâhilinde;

Bu idarede, faaliyetlerin mali yönetim ve kontrol mevzuatı ile diğer mevzuata uygun olarak yürütüldüğünü, kamu kaynaklarının etkili, ekonomik ve verimli bir şekilde kullanılmasını temin etmek üzere iç kontrol süreçlerinin işletildiğini, izlendiğini ve gerekli tedbirlerin alınması için düşünce ve önerilerimin zamanında üst yöneticiye raporlandığını beyan ederim.

İdaremizin 2015 Yılı Faaliyet Raporunun “III/A- Mali Bilgiler” bölümünde yer alan bilgilerin güvenilir, tam ve doğru olduğunu teyit ederim. (Adıyaman–10.02.2016)

M. Nazif TEKİN
Mali Hizmetler Müdürü

.....TEŞEKKÜR.....

5302 sayılı İl Özel İdaresi Kanunu'nun 39'ncü maddesi kapsamında, 5018 sayılı Kamu Mali Yönetimi ve Kontrol Kanunu ile kalkınma planları ve programlarında yer alan politika ve hedefler doğrultusunda kamu kaynaklarının etkili, ekonomik, verimli bir şekilde elde edilmesi, kullanılmasını, hesap verilebilirliği ve mali saydamlığı sağlamak üzere, kamu mali yapısını ve işleyişini, kamu bütçesinin hazırlanmasını, uygulanmasını, tüm mali işlemlerin muhasebeleştirilmesini, raporlanmasını ve mali kontrolü düzenlemesi amacı ile

5018 sayılı Kamu Mali Yönetimi ve Kontrol Kanununun 41'nci maddesinde; Kamu idarelerinin stratejik planlama ve performans programları uyarınca yürütülen faaliyetlerini belirlenmiş performans göstergelerine göre, hedef ve gerçekleştirme durumlarında meydana gelen sapmaların nedenlerini açıklayacak ve idarenin faaliyet sonuçlarını gösterecek şekilde mali ve hesap verme sorumluluğunun en önemli unsurlarından olan faaliyet raporlarını bir yıllık bütçe uygulanmasının sonrasında raporlamaları hükme bağlanmıştır.

Kanunun ilgili hükümleri gereğince İl Özel İdaresinin 2015 yılına ait Faaliyet Raporunun hazırlanmasına katkı sunan başta İl Genel Meclisi Başkanı M. Salih ŞAHAN olmak üzere tüm İl Genel Meclis Üyelerine, harcama birim yöneticileri ve çalışanlarına, ayrıca faaliyet raporun hazırlanmasında birim faaliyet raporlarını konsolide ve, koordine eden, İdarenin Faaliyet Raporunu hazırlayan Mali Hizmetler Müdürü Mehmet Nazif TEKİN'e ve çalışanlarına faaliyet Raporunun çalışma sürecine katkı sağlayan Genel Sekreter Yardımcısı Sami IŞIK'a ve çalışma sürecini başarıyla takip eden ve yöneten Genel Sekreter Kenan DOĞAN'a ve emeği geçen tüm personele teşekkür eder, bu çalışmanın gelecek yıllara ışık tutmasını temenni ediyorum.

Mahmut DEMİRTAŞ
Vali