T.C.
MERSİN BÜYÜKŞEHİR BELEDİYESİ

MESKİ

MERSİN SU ve KANALİZASYON İDARESİ
GENEL MÜDÜRLÜĞÜ





2016 YILI FAALİYET RAPORU

T.C.
MERSİN BÜYÜKŞEHİR BELEDİYESİ

MESKİ

MERSİN SU ve KANALİZASYON İDARESİ
GENEL MÜDÜRLÜĞÜ



2016 YILI FAALİYET RAPORU



"Çalışmak demek, boşuna yorulmak, terlemek değildir. Zamanın gereklerine göre bilim ve teknik ve her türlü uygar buluşlardan azami derecede istifade etmek zorunludur."





Burhanettin KOCAMAZ
Mersin Büyükşehir Belediye Başkanı

Değerli Hemşehrilerim,

Suyu hayatın kaynağı gören, insanlara ve diğer canlılara ulaştırmayı kutsal görev sayan bir milletin mirasçıları olarak sunduğumuz hizmetin öneminin farkındayız. Bu anlayışla, su temini ve atıksu bertaraf hizmetinin yanısıra, suyun verimli kullanılmasına ve azalan su kaynaklarına dikkat çekmek, su bilinci ve tasarrufunu daha etkin kitlelere ulaştırmak ve geleceğin mirasçıları olan çocuklarımıza aktarmak için okullarda çeşitli etkinlikler düzenlemekteyiz.

Mersin'in artan nüfusu ile en büyük problemi olan çevre sorunlarını; sahillerin ve derelerin temizlenmesinden, evsel atıkların toplanmasına, atıksuyun arıtılmasından, şehrin her bir noktasına temiz su ulaştırılmasına kadar bir bütün olarak değerlendirmekteyiz. Bizler, bu bilinçle Mersin'in hem bugünkü ihtiyaçlarını gidermek, hem de Mersin'i geleceğe hazırlamak amacı ile altyapı alanında önemli yatırımlara imza attık, atmaya da devam ediyoruz. MESKİ olarak, abonelerimizden elde edilen gelirleri, halkımızın istek ve önerilerini de dikkate alarak, su ve atıksu yatırımları olarak hizmete dönüştürmekteyiz.

Çevre ve insan sağlığını esas alarak; Mersin Merkez Karaduvar, Tarsus, Erdemli, Silifke, Kızkalesi, Atakent, Kargıpınarı, Narlıkuyu, Anamur, Bozyazı, Mut Atıksu Arıtma Tesislerimiz ile atıksuları deşarj ederek denizimizi ve doğamızı koruyoruz. Mersinimizin geleceğine yapılan bir yatırım olarak nitelendirdiğimiz Mezitli Atıksu Arıtma Tesisi yapımı devam etmektedir.

Mersin genelinde yapılan rehabilitasyon, kapasite artırımı ve yeni Atıksu Arıtma Tesisleri ile ilgili çalışmalarımız hızla devam etmektedir. Devam eden ve yeni yapılacak yatırımlarla Mersin'i gerçek anlamda bir deniz kenti yapmak, vatandaşlarımızın Mersin sahillerinin her bir noktasından denize girebilmesi ve Mavi Bayrak Standardına getirilebilmesi için çalışmalarımıza hızla devam etmekteyiz.

MESKİ Genel Müdürlüğü, 1938 yılında kurulan Cumhuriyetin ilk tesislerinden olan, Mersin'in uzun yıllar su ihtiyacını sağlayan Filtre İçmesuyu Arıtma Tesisini, geçmişe bir vefa duygusuyla tekrar aktif hale getirmek, kentimize yeniden kazandırmak için restorasyon çalışmalarını yaparak 2016 yılında Su Müzesi olarak kültürümüze kazandırmıştır.

Kurumsal mükemmellik anlayışı ile yapılan tüm iyileştirme çalışmalarının sonucu olarak; MESKİ Genel Müdürlüğü, Türkiye Kalite Derneği (KALDER) yetkilileri tarafından yapılan incelemeler sonucunda, 2015 yılında, EFQM Mükemmellik Modelinin ilk aşaması olan Mükemmellikte Kararlılık Belgesini, 2016 yılı Kasım ayında Mükemmellikte Yetkinlik Belgesini almayı başararak, ülkemizde, örnek kurumlar arasında yerini almıştır. MESKİ olarak dört yıldız alarak, kalite yolculuğumuzu taçlandırmış bulunuyoruz.

Çalışmalarımızı gerçekleştirirken desteğini hep yanı başımızda hissettiğimiz siz değerli hemşehrilerimize şükranlarımızı sunuyor, proje ve faaliyetlerimizin gerçekleşmesinde görev alan tüm personelimize de teşekkür ediyorum.

Burhanettin KOCAMAZ
Mersin Büyükşehir Belediye Başkanı



Baha Günhan GÜNGÖRDÜ
Genel Müdür V.

Saygıdeğer Mersinliler,

Canlıların yaşamlarını sürdürebilmesi için, gereken iki unsur su ve oksijendir. İnsanlığın devamı için gerekli olan su, son yıllarda küresel ısınmanın da etkisi ile önemini tüm dünyada bir kez daha hissettirmiştir. Dünyayı tehdit eden susuzluk tehlikesi, bizi yeni çözüm yolları aramaya sevk etmiştir. Su kaynaklarının çok iyi korunup, akıllıca kullanılması amacıyla su yönetimi günümüzün stratejik konularından birisi haline gelmiştir.

Gelecek nesillere sağlıklı ve yeterli su bırakılması, su bilinci ve tasarrufunun daha geniş kitlelere ulaştırılması amacıyla, tüm ilçelerde öğrencilere bir dizi eğitim semineri verilmiştir. Ayrıca; Dünya Su Günü, Engelliler Haftası, Mersin Büyükşehir Belediyesi MESKİ Genel Müdürlüğü ve German Water Partnership (GWP-Alman Su Ortaklığı) işbirliği ile düzenlenen Türk-Alman Su İşbirliği vb. etkinlikler yapılmıştır.

MESKİ Genel Müdürlüğümüz, Mersin'e yakışan hizmet anlayışı ile insan ve çevre sağlığını esas alarak, kesintisiz su temini ve atık suların çevreye zarar vermeden bertaraf edilmesi için çalışırken; çözüm odaklı, müşteri memnuniyetini önemseyen, kalite anlayışını kurum kültürünün ayrılmaz bir parçası haline getiren ve hizmetlerinde kurumsal mükemmellik anlayışını uygulayan bir kurumdur.

2016 yılında kurumumuzda abone sayısı 775.355 kişiye ulaşmıştır. 6360 sayılı Kanunla görev alanına dahil olan ilçelerde, şube müdürlüklerine abone hizmetlerine yönelik hizmet içi eğitim, doküman ve her türlü destek verilerek merkez ile eş güdümlü çalışma ortamı sağlanmıştır. Abonelerimizin beklenti ve ihtiyaçlarını karşılamak adına düzenlenen yeni ofislerimiz ile halkımıza kalite standartlarına uygun rahat ortamlar sunulmuş, 444 0 185 hattı ile Türkiye'nin her yerinden arayarak kurumumuza ulaşabilme imkânı sağlanmıştır.

Merkez ve ilçelerde, plan ve programımızdaki önceliklere göre yürütülen içmesuyu döşeme ve yenileme çalışmaları kapsamında toplam 399.729 m yeni içmesuyu hattı döşenmiş, mevcut içmesuyu şebeke hatlarından 108.594 m'si yenilenerek toplam 508.323 m hat döşenmiştir.

Kanalizasyon döşeme ve yenileme çalışmaları kapsamında, 92.590 m yeni kanalizasyon hattı döşenmiş, mevcut kanalizasyon hatlarından 10.157 m'si yenilenerek toplam 102.747 m kanalizasyon hattı döşenmiştir. Yağmursuyu döşeme ve yenileme çalışmaları kapsamında, 26.464 m yağmursuyu hattı döşenmiştir. Bunun yanında, 79.542 adet vidanjör çalışması, 48.212 adet kanal açma çalışması, 9120 adet baca temizliği, 642.110 m kanalizasyon hat temizliği ve 30.085 m dere temizliği çalışmaları yapılmıştır.

Mersin Büyükşehir Belediyesi MESKİ Genel Müdürlüğü olarak, insan ve çevre odaklı projelerimizle şehrimizi geleceğe taşımaya kararlıyız. 2016 yılı Faaliyet Raporu'nun hazırlanmasında emeği geçen tüm mesai arkadaşlarıma teşekkür ederim.

Baha Günhan GÜNGÖRDÜ
Genel Müdür V.

İÇİNDEKİLER

I-GENEL BİLGİLER

II-AMAÇ VE HEDEFLER

III-FAALİYETLERE İLİŞKİN BİLGİ VE DEĞERLENDİRMELER

IV-KURUMSAL KABİLİYET VE KAPASİTENİN DEĞERLENDİRİLMESİ

V-ÖNERİ VE TEDBİRLER

2016 YILI
FAALİYET RAPORU
BAŞKAN SUNUŞU
ÜST YÖNETİCİ SUNUŞU

İÇİNDEKİLER

I – GENEL BİLGİLER

A-Misyon ve Vizyon 13
B-Yetki, Görev ve Sorumluluklar 16
C-İdareye İlişkin Bilgiler 19
1- Fiziksel Yapı 19
2- Örgüt Yapısı 41
3- Bilgi ve Teknolojik Kaynaklar 45
4- İnsan Kaynakları 53
5- Sunulan Hizmetler 55
6- Yönetim ve İç Kontrol Sistemi 56

II – AMAÇ VE HEDEFLER 58
A) İdarenin Amaç ve Hedefleri 60
B) Temel Politikalar ve Öncelikler 64

III – FAALİYETLERE İLİŞKİN BİLGİ VE DEĞERLENDİRMELER 66
A) Mali Bilgiler 68
1) Bütçe Uygulama Sonuçları 68
2) Temel Mali Tablolara İlişkin Açıklamalar 69
3) Mali Denetim Sonuçları 81
B) Performans Bilgileri 82
1) Faaliyet ve Proje Bilgileri 82
İçmesuyu Yönetimi 82
Atıksu Yönetimi 124
Çevresel Yönetim 157
Kurumsal Yönetim 198
2) Performans Sonuçları Tablosu 232
3) Performans Sonuçlarının Değerlendirilmesi 249
4) Performans Bilgi Sisteminin Değerlendirilmesi 250

IV – KURUMSAL KABİLİYET ve KAPASİTENİN DEĞERLENDİRİLMESİ 252
A) Üstünlükler 255
B) Zayıflıklar 256
C) Fırsatlar 256
D) Tehditler 257

V – ÖNERİ VE TEDBİRLER 258
EKLER 260



I- GENEL BİLGİLER

GENEL BİLGİLER

A-Misyon ve Vizyon

B-Yetki, Görev ve Sorumluluklar

C-İdareye İlişkin Bilgiler

1-Fiziksel Yapı
2- Örgüt Yapısı
3- Bilgi ve Teknolojik Kaynaklar
4- İnsan Kaynakları
5- Sunulan Hizmetler
6- Yönetim ve İç Kontrol Sistemi

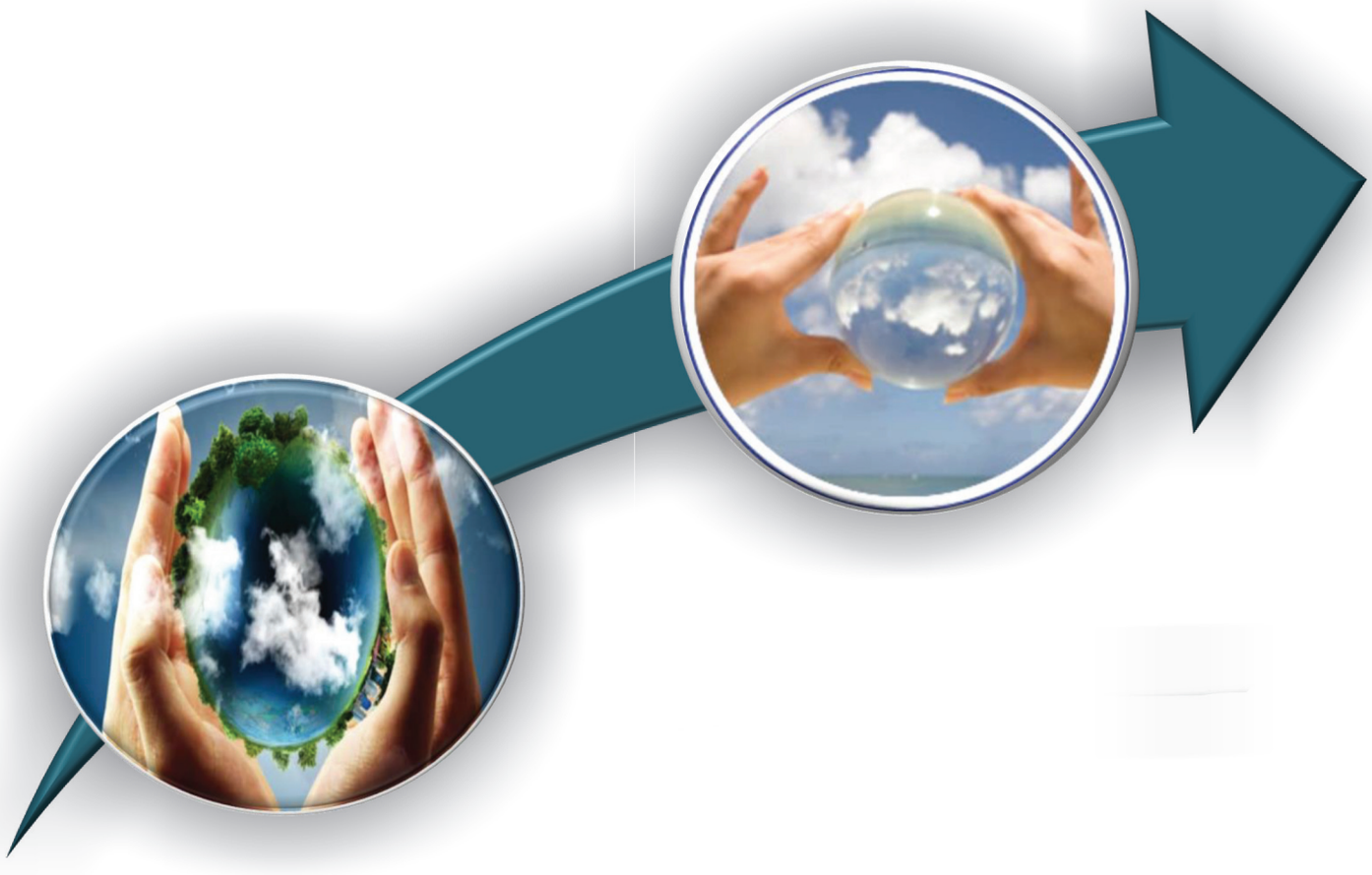

A-MİSYON ve VİZYON

MİSYONUMUZ

Mersin'de insan ve çevre sağlığını esas alarak, kesintisiz su temini ve atıksu bertaraf hizmetlerini, mevzuat çerçevesinde sürekli iyileştirerek sunmak.

VİZYONUMUZ

Su temin ve atıksu bertaraf hizmetlerinde kurumsal mükemmellik anlayışını uygulayan örnek bir kurum olmak.

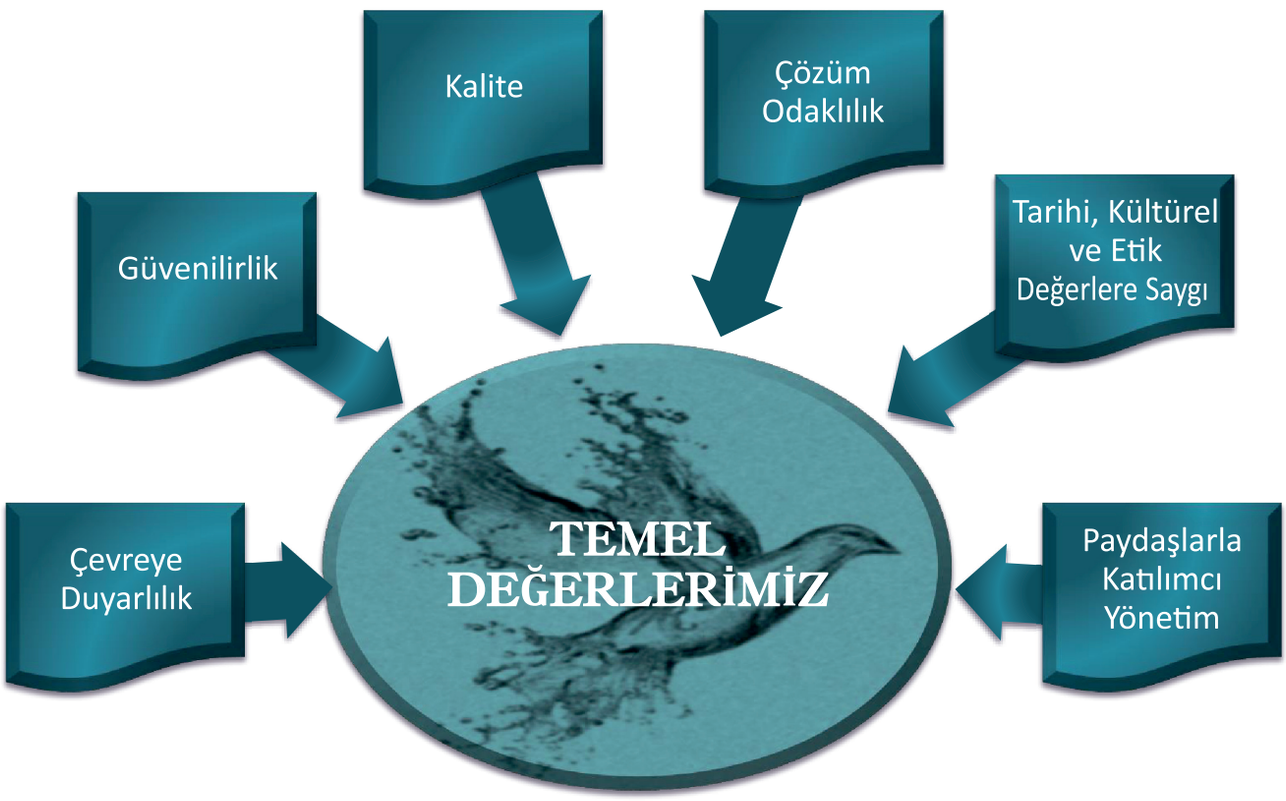
Kalite
Çözüm Odaklılık
Güvenilirlik
Tarihi, Kültürel ve Etik Değerlere Saygı
TEMEL DEĞERLERİMİZ
Çevreye Duyarlılık
Paydaşlarla Katılımcı Yönetim



Mersin (Kız Kalesi)

B-Yetki, Görev ve Sorumluluklar

Mersin Su ve Kanalizasyon İdaresi Genel Müdürlüğü, Mersin Büyükşehir Belediyesi' nin 09/09/1993 tarih ve 504 sayılı Kanun hükmünde kararname ile kuruluşunun ardından, su ve kanalizasyon hizmetlerini yürütmek ve bu amaçla gereken her türlü tesisi kurmak, kurulu olanları devralmak ve bir elden işletmek üzere Bakanlar Kurulu' nun 04/05/1995 tarih ve 95/6750 sayılı kararı ile Mersin Büyükşehir Belediyesine bağlı olarak kurulmuş müstakil bütçeli kamu tüzel kişiliğine haiz bir kuruluştur. Personeli 657 sayılı Devlet Memurları Kanunu hükümlerine tabidir. Yönetimi aşağıdaki organlarca sağlanır:

a. Genel Kurul
b. Yönetim Kurulu
c. Denetçiler
d. Genel Müdürlük

MESKİ Genel Müdürlüğü kuruluş, görev, yetki ve sorumlulukları ile çalışma usul ve esasları; 2560 sayılı İstanbul Su ve Kanalizasyon İdaresi Genel Müdürlüğü Kuruluş ve Görevleri Hakkında Kanunun ek 5 ve geçici 10 uncu maddeleri, 5216 sayılı Büyükşehir Belediye Kanunu, 6360 sayılı "On Dört İlde Büyükşehir Belediyesi ve Yirmi Yedi İlçe Kurulması ile Bazı Kanun ve Kanun Hükmünde Kararnamelerde Değişiklik Yapılmasına Dair Kanun", 5018 sayılı Kamu Mali Yönetimi ve Kontrol Kanunu ile Belediye ve Bağlı Kuruluşları ile Mahalli İdare Birlikleri Norm Kadro İlke ve Standartlarına Dair Yönetmelik ve diğer mevzuat hükümlerine dayanarak hazırlanan Kuruluş Görev Yetki ve Teşkilat Yönetmeliği' ne göre düzenlenmiştir.

MESKİ' nin görev ve yetkileri şunlardır:

a. İçme, kullanma ve endüstri suyu ihtiyaçlarının her türlü yeraltı ve yerüstü kaynaklarından sağlanması ve ihtiyaç sahiplerine dağıtılması için; kaynaklardan abonelere ulaşıncaya kadar her türlü tesisin etüt ve projesini yapmak veya yaptırmak, bu projelere göre tesisleri kurmak veya kurdurmak, kurulu olanları devralıp işletmek ve bunların bakım ve onarımını yapmak, yaptırmak ve gerekli yenilemelere girişmek,
b. Kullanılmış sular ile yağış sularının toplanması, yerleşim yerlerinden uzaklaştırılması ve zararsız bir biçimde boşaltma yerine ulaştırılması veya bu sulardan yeniden yararlanılması için abonelerden başlanarak bu suların toplanacakları veya bırakılacakları noktaya kadar her türlü tesisin etüt ve projesini yapmak veya yaptırmak; gerektiğinde bu projelere göre tesisleri kurmak ya da kurdurmak; kurulu olanları devralıp işletmek ve bunların bakım onarımını yapmak, yaptırmak ve gerekli yenilemelere girişmek,
c. Bölge ve içindeki su kaynaklarını, deniz, göl, akarsu kıyılarının ve yeraltı sularının kullanılmış sularla ve endüstri artıkları ile kirletilmesini, bu kaynaklarda suların kaybına veya azalmasına yol açacak tesis kurulmasını ve bu tür faaliyetlerde bulunulmasını önlemek, bu konuda her türlü teknik, idari ve hukuki tedbiri almak,
d. Su ve kanalizasyon hizmetleri konusunda hizmet alanı içindeki belediyelere verilen görevleri yürütmek ve bu konulardaki yetkileri kullanmak,
e. Her türlü taşınır ve taşınmaz malı satın almak, kiralamak, ekonomik değeri kalmamış araç ve gereçleri satmak, MESKİ' nin hizmetleriyle ilgili tesisleri doğrudan doğruya yahut diğer kamu veya özel kuruluşlarla ortak olarak kurmak ve işletmek, bu maksatla kurulmuş veya kurulmakta olan tesislere iştirak etmek,
f. Kuruluş amacına dönük çalışmaların gerekli kılması halinde her türlü taşınmaz malı kamulaştırmak veya üzerinde kullanma hakları tesis etmek.

İlgili Diğer Kanunlar

- ✓ 2560 sayılı İSKİ Kanunu,
- ✓ 5216 sayılı Büyükşehir Belediye Kanunu,
- ✓ 5393 sayılı Belediye Kanunu,
- ✓ 5018 sayılı Kamu Mali Yönetimi ve Kontrol Kanunu,
- ✓ 6085 sayılı Sayıştay Kanunu,
- ✓ 6183 sayılı Amme Alacaklarının Tahsil Usulü Hakkında Kanun,
- ✓ 6360 sayılı On Dört İlde Büyükşehir Belediyesi ve Yirmi Yedi İlçe Kurulması ile Bazı Kanun ve Kanun Hükmünde Kararnamelerde Değişiklik Yapılmasına Dair Kanun,
- ✓ 2464 sayılı Belediye Gelirleri Kanunu,
- ✓ 6331 sayılı İş Sağlığı ve Güvenliği Kanunu,
- ✓ 831 sayılı Sular Hakkında Kanun,
- ✓ 167 sayılı Yeraltı Suları Hakkında Kanun,
- ✓ 1593 sayılı Umumi Hıfzıssıhha Kanunu,
- ✓ 6762 sayılı Türk Ticaret Kanunu,
- ✓ 2872 sayılı Çevre Kanunu,
- ✓ 5237 sayılı Türk Ceza Kanunu,
- ✓ 657 sayılı Devlet Memurları Kanunu,
- ✓ 4857 sayılı İş Kanunu,
- ✓ 4734 sayılı Kamu İhale Kanunu,
- ✓ 4735 sayılı Kamu İhale Sözleşmeleri Kanunu,
- ✓ 4736 sayılı Kamu Kurum ve Kuruluşlarının Ürettikleri Mal ve Hizmet Tarifeleri ile Bazı Kanunlarda Değişiklik Yapılması Hakkında Kanun,
- ✓ 4982 sayılı Bilgi Edinme Hakkı Kanunu,
- ✓ 506 sayılı Sosyal Sigortalar Kanunu,
- ✓ 5434 sayılı Emekli Sandığı Kanunu,
- ✓ 818 sayılı Borçlar Kanunu,
- ✓ 2004 sayılı İcra İflas Kanunu,
- ✓ 237 sayılı Taşıt Kanunu,
- ✓ 193 sayılı Gelir Vergisi Kanunu,
- ✓ 3065 sayılı KDV Kanunu,
- ✓ 6245 sayılı Harcırah Kanunu,
- ✓ 488 sayılı Damga Vergisi Kanunu,
- ✓ 7201 sayılı Tebligat Kanunu,
- ✓ 2886 sayılı Devlet İhale Kanunu,
- ✓ 2942 sayılı Kamulaştırma Kanunu,
- ✓ 3194 sayılı İmar Kanunu,
- ✓ 4759 sayılı İller Bankası Kanunu

MESKİ'nin Yetki ve Sorumluluklarını Düzenleyen Yönetmelikler

- ✓ MESKİ Kuruluş Görev Yetki ve Teşkilat Yönetmeliği
- ✓ Yönetim Kurulunun Çalışma Esaslarını Belirleyen Yönetmelik
- ✓ Teftiş Kurulu Yönetmeliği
- ✓ Hukuk Müşavirliği Kuruluş Görev ve Yetki Yönetmeliği
- ✓ Tarifeler Yönetmeliği
- ✓ Disiplin Yönetmeliği
- ✓ Hizmet İçi Eğitim Yönetmeliği
- ✓ Temsil Tören ve Ağırlama Giderleri Yönetmeliği
- ✓ Atık suların Kanalizasyon Şebekesine Deşarj Yönetmeliği
- ✓ Arşiv Hizmetleri Yönetmeliği
- ✓ Taşınır, Taşınmaz, Kaynak Ve Hakların Değerlendirilmesine İlişkin Usul ve Esaslar Hakkında Yönetmelik

C-İdareye İlişkin Bilgiler

1-Fiziksel Yapı

Hizmet Alanı

"6360 sayılı Kanun" ile Mersin Büyükşehir Belediyesi sınırları Mersin il mülki sınırı olduğu için; bu yasaya bağlı olarak, MESKİ'nin görev alanı da Mersin il mülki sınırı olmuştur.
Mersin Büyükşehir Belediyesinin il mülki sınırı olması ile hizmet alanına mevcut il merkezindeki Akdeniz, Toroslar, Mezitli ve Yenişehir ilçelerine Anamur, Aydıncık, Bozyazı, Çamlıyayla, Erdemli, Gülnar, Mut, Silifke ve Tarsus ilçesi ve bu ilçelere bağlı olarak mahalleye dönüşen 41 belde ve 509 köyün dahil olması ile MESKİ Genel Müdürlüğü 13 ilçe ile tüm Mersin iline hizmet sunan bir kurum halini almıştır.



Yıllar İtibariyle Abone Sayıları

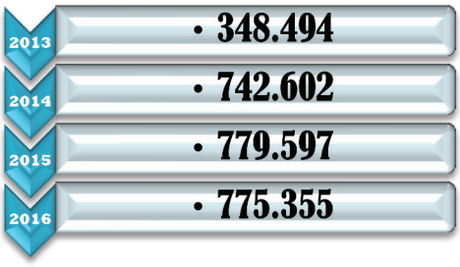

NOT: Hizmet alanının il mülki sınırı olması ile birlikte, MESKİ Genel Müdürlüğü'nün abone sayısı 2015 yılında 779.597 iken, 2016 yılında yapılan abone güncelleme ve saha taraması sonucunda, aktif olmadığı tespit edilen 21.173 abone 22/07/2016 tarih 257 sayılı Yönetim Kurulu Kararı ile iptal edildiğinden abone sayımız 775.355 kişi olmuştur.

Hizmet Birimleri ve Tesisler

6360 sayılı Kanun çerçevesinde MESKİ Genel Müdürlüğü 13 ilçe, mahalleye dönüşen 41 belde ile 509 köye hizmet verdiği için, tüm ilçelerde yerinde ve etkili bir hizmet gerçekleştirebilmek amacıyla, yeni bağlanan ilçelerde MESKİ Hizmet Birimleri oluşturulmuştur.

SIRA NO	HİZMET BİRİMLERİ
1	GENEL MÜDÜRLÜK HİZMET BİNASI
2	ABONE İŞLERİ DAİRESİ BAŞKANLIĞI BİNASI (MATİAT)
3	TEKNİK BİRİMLER HİZMET (FİLTRE) BİNASI
4	ARITMA TESİSLERİ DAİRESİ BAŞKANLIĞI BİNASI
5	MESKİ HUKUK MÜŞAVİRLİĞİ (YENİŞEHİR) BİNASI
6	HUZURKENT HİZMET BİRİMİ
7	MEZİTLİ ŞUBE ŞEFLİĞİ HİZMET BİRİMİ
8	GÖZNE HİZMET BİRİMİ
9	TARSUS-ÇAMLIYAYLA ŞUBE MÜDÜRLÜĞÜ
10	BOZYAZI-AYDINCIK ŞUBE MÜDÜRLÜĞÜ
11	ERDEMLİ ŞUBE MÜDÜRLÜĞÜ
12	SİLİFKE ŞUBE MÜDÜRLÜĞÜ
13	MUT ŞUBE MÜDÜRLÜĞÜ
14	GÜLNAR ŞUBE MÜDÜRLÜĞÜ
15	ANAMUR ŞUBE MÜDÜRLÜĞÜ

Mersin Genelindeki Kiralık Hizmet Birimleri

SIRA NO	KULLANIM AMACI	ADRESİ
1	GENEL MÜDÜRLÜK HİZMET BİNASI	MAHMUDİYE MAH. ZEYTİNLİ BAHÇE CAD. NO: 99 AKDENİZ
2	ABONE İŞLERİ D. BŞK. HİZMET BİNASI	MAHMUDİYE MH. BAHÇELER CD. MATİAT İŞ MERKEZİ NO:27
3	ABONE İŞLERİ D. BŞK. ARŞİVİ	ALİ PALAMUT İŞ MRK. BAHÇELER CAD. NO:19/99
4	HUKUK MÜŞAVİRLİĞİ HİZMET BİNASI	İNÖNÜ BULVARI CAN SİTESİ NO: 198
5	ABONE İŞLERİ SAYAÇ AYAR	MAHMUDİYE MH. 4808 SK. NO:58
6	ABONE İŞLERİ KESME BAĞLAMA	MAHMUDİYE MH.4808 SK. NO:60
7	MUHASEBE ARŞİVİ (MALİ HİZMETLER)	METROPOL İŞ MERKEZİ E BLOK NO: 176-177-178
8	MALİ HİZMETLER ARŞİVİ	METROPOL İŞ MERKEZİ E BLOK NO:37-38
9	MALİ HİZMETLER ARŞİVİ	METROPOL İŞ MERKEZİ E BLOK NO:41-42
10	KAZANLI HİZMET BİNASI	CAMİŞERİF MH.50 CD.40/A
11	AYDINCIK HİZMET BİNASI	MERKEZ MAH. ATATÜRK CAD. AYDINCIK/MERSİN
12	MUT HİZMET BİNASI	DOĞANCA MAH. İNÖNÜ CAD. ERCAM SK. ESER APT. NO:8E/8D MUT/MERSİN
13	ERDEMLİ HİZMET BİNASI	MERKEZ MAH. YUNUSBEY CAD. NO:19-20 ERDEMLİ/MERSİN

Protokol veya Tahsis Yapılan Hizmet Binaları ve Tesisler

S.N.	İLÇESİ	TAHSİS YERİ	PROTOKOL/ TAHSİS TARİHİ	TAHSİS SÜRESİ
1	Akdeniz	Karaduvar 2251 parsel (Atıksu Terfi Hattı Boru Geçişi)	07.12.2009	Kullanım Süresince
2	Akdeniz	Çankaya Uluçarşı 3, 4 ve 47 nolu Dükkanlar	05.11.2014	25 Yıl
3	Akdeniz	Karaduvar 22 parsel Atıksu Terfi Merkezi	17.06.2016	Süresiz
4	Anamur	Çaltıbükü Kaynak alanı (Depo Yeri, İçmesuyu Terfi ve Şebeke Hattı)	11.01.2016	Süresiz
5	Bozyazı	Çopurlu 421 ada 1 parsel (Şantiye Yeri)	02.03.2015	10 Yıl
6	Bozyazı	Kızılca 101 ada 226 parsel (Su Kaynağı)	18.11.2015	Süresiz
7	Çamlıyayla	Eski Belediye Binası 1361 parsel	01.10.2014	Hizmet Binamız yapılana kadar
8	Çamlıyayla	Sebil 108 ada 1 parsel (Şantiye Yeri)	14.03.2016	5 Yıl Bedelsiz
9	Çamlıyayla	Sebil Mersin Büyükşehir Belediyesi (Malzeme Deposu)	24.10.2016	10 Yıl
10	Erdemli	Arpaçbahşiş Belediyesi yeri (Hizmet Binası Yeri)	18.09.2015	15 Yıl
11	Erdemli	Tömük Belediyesi yeri MBB yeri (Hizmet Binası Yeri)	18.09.2015	15 Yıl
12	Erdemli	Kızkalesi 110 ada 5 parsel (AAT)	24.04.2015	2 Yıl (Ön Tahsis)
13	Erdemli	Kızkalesi 110 ada 9 parsel (AAT)	06.11.2015	Kullanım Süresince
14	Erdemli	Tırtar (Kumkuyu-Limonlu) 614 ada 1 parsel (AAT)	03.06.2016	2 Yıl (Ön Tahsis)
15	Erdemli	Çeşmeli 374 ada 1 parsel (AAT, TM, İsale Hattı)	03.03.2016	2 Yıl (Ön Tahsis)
16	Erdemli	Çeşmeli 20 ada 18 parsel Maliye Hazinesi (TM ve Kanalizasyon İletim Hattı)	13.06.2016	2 Yıl (Ön Tahsis)
17	Erdemli	Karakeşli (Kösbucağı) 2208 Parsel Maliye Hazinesi (Paket Atıksu Arıtma Tesisi)	19.12.2016	2 Yıl (Ön Tahsis)

18	Gülnar	Akdeniz Mahallesi 594 ada 17 parsel (Şantiye Yeri)	18.09.2015	15 Yıl
19	Gülnar	Saray Mahallesi (Eski Belediye Binası) Silifke Cad. 151 ada 65 parsel	05.11.2014	10 Yıl
20	Silifke	Hacıishaklı, Hacıishaklı Belediyesi yeri	18.09.2015	15 Yıl
21	Silifke	Saray 110 ada 6 parsel Mersin Büyükşehir Belediyesi (Hizmet Binası Yeri)	18.09.2015	15 Yıl
22	Silifke	Kapızlı (Atakent) 35 parsel (AAT)	17.09.2015	Kullanım Süresince
23	Silifke	Taşucu 290 Parsel (AAT)	08.09.2015	Tahsis
24	Silifke	Taşucu (Taşucu Bel. Hiz. Bin. altındaki pasajda 25 nolu dükkan) Vezne Yeri	24.10.2016	10 Yıl
25	Silifke	Mara 1085 parsel Atıksu Arıtma Tesisi	14.04.2016	Ön Tahsis (2 Yıl)
26	Silifke	Bucaklı 134 parsel (Silifke Belediyesi) İçme Su Deposu	01.08.2016	10 Yıl
27	Silifke	SilifkeTaşucu 274 parsel (Maliye Hazinesi) Atıksu Arıtma Tesisi	16.12.2016	Ön Tahsis (2 Yıl)
28	Silifke	Taşucu 278 parsel (Maliye Hazinesi) Atıksu Arıtma Tesisi	16.12.2016	Ön Tahsis (2 Yıl)
29	Tarsus	Yeni Mah. 1795 ada 30 parsel (Vezne Yeri)	02.07.2015	10 Yıl
30	Tarsus	TarsusYenice Atalar 172 ada 1 parsel (1 oda) Vezne Yeri	11.04.2016	10 Yıl
31	Tarsus	TarsusKütüklü 206 parsel (Su Deposu)	11.04.2016	10 Yıl
32	Tarsus	TarsusGülek (Panzinçukuru) (4 oda) Vezne ve Diğer Hizmetler için	24.10.2016	10 Yıl
33	Toroslar	Evrenli 162 ada 22 parsel (Su Deposu)	15.05.2015	25 Yıl
34	Toroslar	Ayvagediği (Çapar) 1 Oda Mersin Büyükşehir Belediyesi (Gözne Şube Şefliği)	17.06.2016	10 Yıl

Arıtma Tesisleri
İçmesuyu Arıtma Tesisleri

- Tarsus Berdan İçmesuyu Arıtma Tesisi

Atıksu Arıtma Tesisleri

- Mersin Merkez Karaduvar Atıksu Arıtma Tesisi
- Tarsus Atıksu Arıtma Tesisi
- Erdemli Atıksu Arıtma Tesisi
- Silifke Atıksu Arıtma Tesisi
- Kızkalesi Atıksu Arıtma Tesisi
- Atakent Atıksu Arıtma Tesisi
- Kargıpınarı Atıksu Arıtma Tesisi
- Narlıkuyu Atıksu Arıtma Tesisi
- Bozyazı Atıksu Arıtma Tesisi
- Anamur Atıksu Arıtma Tesisi
- Mut Atıksu Arıtma Tesisi

Su Depoları ve Pompa İstasyonları

KURUMUMUZA AİT TAPULU GAYRİMENKUL LİSTESİ		
İLÇESİ	**SU DEPOSU**	**ÇEŞME-ARSA VS.**
AKDENİZ	2	24
ANAMUR	1	21
AYDINCIK	9	56
BOZYAZI	2	22
ÇAMLIYAYLA	4	22
GÜLNAR	43	325
SİLİFKE	1	44
TARSUS	33	189
TOROSLAR	15	192
YENİŞEHİR	3	34
MEZİTLİ	11	90
MUT	23	311
ERDEMLİ	35	283
TOPLAM	**182**	**1613**

Mülkiyeti MESKİ Genel Müdürlüğü' ne ait Kamulaştırma ile Tescil Edilen Yerler

NO	YER ADI	YÜZÖLÇÜM	İLÇE	MAHALLE	MEVKİ
1	MEZİTLİ ATIKSU ARITMA TESİSİ	76.600,00 m²	MEZİTLİ	MEZİTLİ	
2	MALZEME DEPOSU YERİ	2.080,00 m²	MERKEZ	BAHÇE	
3	BAHRİ AY	522,57 m²	TOROSLAR	DORUKLU KÖYÜ	BAĞBELENİ
4	461 PARSEL SU DEPOSU	3.060,00 m²	MERKEZ	GÖZNE	4.BÖLGE
5	PARMAKKURDU	913,00 m²	MERKEZ	PARMAKKURDU	
6	KARADUVAR AAT TM1 -5- TERFİ MERKEZİ	1.554,00 m²	AKDENİZ	KAZANLI	KIZILDİP
7	D8 SU DEPOSU	32.940,00 m²	MERKEZ	KOCAVİLAYET	5.BÖLGE
8	D3 SU DEPOSU	451,26 m²	TOROSLAR	ÇAVUŞLU	
9		220,00 m²	MERKEZ	ÇAVUŞLU	ÇAKALLAR
10		370,00 m²			
11		395,00 m²			
12		411,00 m²			
13		238,00 m²			
14		391,00 m²			
15		217,00 m²			
16		217,00 m²			
17		218,00 m²			
18		219,00 m²			
19	D8 SU DEPOSU	416,83 m²	MERSİN	5.BÖLGE	ÇAVUŞLU
20	DY2A SU DEPOSU	9.109,00 m²	MERKEZ	MENTEŞ	
21		50,83 m²			
22	MEZİTLİ ATIKSU ARITMA (ESKİ)	940,00 m²	MERKEZ	KUYULUK	SARAY
23	MEZİTLİ ATIKSU ARITMA (ESKİ)	5.220,00 m²	MERKEZ	KUYULUK	SARAY
24	KARADUVAR ATIKSU ARITMA	1.250,00 m²	MERKEZ	KARADUVAR	DELİÇAY
25	KARADUVAR ATIKSU ARITMA	1.250,00 m²	MERKEZ	KARADUVAR	DELİÇAY

26	KARADUVAR ATIKSU ARITMA	10.375,00 m²	MERKEZ	KARADUVAR	DELİÇAY
27	KARADUVAR ATIKSU ARITMA	99.899,00 m²	MERKEZ	KARADUVAR	DELİÇAY
28	KARADUVAR ATIKSU ARITMA	28.500,00 m²	MERKEZ	KARADUVAR	DELİÇAY
29	KARADUVAR ATIKSU ARITMA	4.079,00 m²	MERKEZ	KARADUVAR	DELİÇAY
30	KARADUVAR ATIKSU ARITMA	24.750,00 m²	MERKEZ	KARADUVAR	DELİÇAY
31	KARADUVAR ATIKSU ARITMA	45.060,00 m²	MERKEZ	KARADUVAR	DELİÇAY
32	KARADUVAR ATIKSU ARITMA	61.114,00 m²	MERKEZ	KARADUVAR	DELİÇAY
33	BATI POMPA İSTASYONU	186,00 m²	MERKEZ	MENTEŞ	EĞRİÇAM
34	MESKİ HİZMET BİNASI	9.126,00 m²	MERKEZ	İHSANİYE	5. BÖLGE
35	GÖZNE SU DEPOSU	1.720,00 m²	MERKEZ	GÖZNE	5. BÖLGE
36	MERSİN İÇME SUYU İSALE HATTI	354,00 m²	MERKEZ	KARACAİLYAS	3.BÖLGE TAKRAN
37	DÜKKÂN KAT İRTİFAKI	1.053,00 m²	MERSİN	OSMANİYE	5.BÖLGE
38	MESKİ TEKNİK BİRİMLER	2.032,00 m²	MERSİN	BAHÇE	1.BÖLGE
39	TECE TERFİ MERKEZİ	3.000,78 m²	MEZİTLİ	TECE	ÇALTANA
40	TM1-2 TERFİ MERKEZİ	1.250,00 m²	AKDENİZ	ADANALIOĞLU	MALAZ
41	DORUKKENT SU DEPOSU	2.077,00 m²	TOROSLAR	KAŞLI	ÇAMRAMA
42	TIRTAR SU DEPOSU	1.099,00 m²	ERDEMLİ	TIRTAR	BAHÇECİK
43	İÇME SU KAYNAĞI	12.250,00 m²	MUT	ELMAPINARI	YAĞLI

6360 sayılı Kanun gereği MESKİ adına tahsis yapılan gayrimenkul listesi

No	İlçesi	Mahallesi/köyü	Mevki	Tahsis Amacı
1	Silifke	Cambazlı	Solakçatağı	Su Toplama Havuzu
2	Silifke	Çadırlı	Sarnıç Koyağı	İçme Suyu Deposu ve Terfi Merkezi
3	Silifke	Çadırlı	Bahçebaşı	Su Kaynağı
4	Silifke	Çatlıbozkır	Pınarcık	İçmesuyu Deposu
5	Silifke	Çatlıbozkırr	Koruklu	Su Kuyusu
6	Silifke	Çamlıbel		Su Kaynağı
7	Silifke	Çatak	Köyiçi	Su Kaynağı
8	Silifke	Evkafçiftliği	Köyiçi	Çeşme
9	Silifke	Gedikpınarı	Köyiçi	Çeşme
10	Silifke	Gedikpınarı	Köyiçi	İçmesuyu Deposu İçin Kotu Uygun
11	Silifke	Gökbelen	Kızalan	Su Kuyusu ve Terfi Merkezi
12	Silifke	Gündüzler	Köyiçi	Çeşme
13	Silifke	Hırmanlı	Sığırcı	Çeşme
14	Silifke	Hırmanlı	Arapsazı	Çeşme ve Su Kaynağı
15	Silifke	Hırmanlı	Arapsazı	Su Kaynağı
16	Silifke	Hırmanlı	Köyiçi	Manevra Odası İçin Uygun
17	Silifke	Işıklı	Kayabaşı	Su Kuyusu
18	Silifke	İmamlı	Köyiçi	Çeşme
19	Silifke	İmamuşağı	Çatakkoyağı	Yeraltı Su Kaynağı
20	Silifke	İmamuşağı	Çatakkoyağı	Su Kuyusu
21	Silifke	İmamuşağı	Korucuk	Su Kaynağı
22	Silifke	Kabasakallı	Bozburun	İçmesuyu Deposu İçin Kotu Uygun
23	Silifke	Karakaya	Adabük	Su Kuyusu ve Terfi Merkezi
24	Silifke	Karakaya	Teyin	Su Kaynağı ve Çeşme
25	Silifke	Kepez	Köyciviarı	Su Kuyusu

26	Silifke	Kepez	Köycivarı	Su Kaynağı
27	Silifke	Kocapınar	Köyiçi	Su Kaynağı
28	Silifke	Mara	Köycivarı	Su Kaynağı (Depo Yapımına Uygun)
29	Silifke	Mara	Köycivarı	Su Kaynağı
30	Silifke	Nuru	Köyiçi	Çeşme
31	Silifke	Olukbaşı	Tekfursazı	Kanalizasyon Bacası ve Logar
32	Silifke	Ovacık	Köyiçi Hançerli	Su Kuyusu
33	Silifke	Ovacık	Gökburç	Su Kuyusu
34	Silifke	Ören	Kızılköy	Çeşme
35	Silifke	Ören	Kızılköy	Su Terfi İstasyonu
36	Silifke	Ören	Uğra	Su Kuyusu
37	Silifke	Özboyuninceli	Aşağısalan	Su Kuyusu
38	Silifke	Özboyuninceli	Aşağısalan	Su Kaynağı
39	Silifke	Sarıaydın	Köyiçi	Su Havuzu
40	Silifke	Sarıaydın	Köyiçi	Çeşme
41	Silifke	Sömek	Köyiçi	İki Kuyu ve Çeşme
42	Silifke	Sömek	Köyiçi	Su Havuzu
43	Silifke	Sömek	Sömek Bağları	Su Terfi İstasyonu
44	Silifke	Şahmurlu	Yastıbağ	Su Kuyusu
45	Silifke	Şahmurlu	Alanbaşı	Su Havuzu
46	Silifke	Yeğenli	Aşkar	Su Kaynağı ve Kuyusu

NOT 1/a: 6360 sayılı Kanuna istinaden Mersin Valiliği Devir Tasfiye Komisyonu'nun daha önceki kararına ek olarak 17/05/2016 tarih ve 201 nolu Karar ile Maliye Hazinesine ait olan yukarıda yer alan taşınmazlar Genel Müdürlüğümüz adına tahsis edilmiştir.
1/b: 6360 sayılı Kanuna istinaden Mersin Valiliği Devir Tasfiye Komisyonu diğer 12 ilçe için (Silifke ilçesi hariç) 2. toplantılar yapılmadığından; diğer ilçelerde Genel Müdürlüğümüz adına tahsis edilen herhangi bir taşınmaz yer almamaktadır.

Ödeme Noktaları

MESKİ Genel Müdürlüğü bünyesinde merkezde 23, ilçelerde 29 adet olmak üzere toplam 52 adet vezne hizmet vermektedir.

İLÇESİ	TAHSİLAT YERİ	VEZNE SAYISI
AKDENİZ	GEN.MÜD.	3
	YENİ ABONE	3
	HUZURKENT	1
	DİKİLİTAŞ	1
	KAZANLI	1
	KARACAİLYAS	1
	ULUCAMİ	2
TOROSLAR	TOROSLAR	2
	YALINAYAK	1
	GÖZNE	1
YENİŞEHİR	YENİŞEHİR ŞB.	2
MEZİTLİ	MEZİTLİ ŞB.	3
	DAVULTEPE	1
	FINDIKPINARI	1

İLÇESİ	TAHSİLAT YERİ	VEZNE SAYISI
ERDEMLİ	ERDEMLİ ŞB.	3
	KUMKUYU	1
	TÖMÜK	1
SİLİFKE	SİLİFKE ŞB.	3
	TAŞUCU	1
GÜLNAR	GÜLNAR ŞB.	1
	BÜYÜKECELİ	1
MUT	MUT ŞB.	2
BOZYAZI	BOZYAZI ŞB.	2
AYDINCIK	AYDINCIK ŞB.	1
ANAMUR	ANAMUR ŞB.	3
ÇAMLIYAYLA	ÇAMLIYAYLA	1
TARSUS	TARSUS ŞB.	3
	SEYYAR VEZ.	1
	TARSUS ŞB. (100.YIL)	3
	ANIT	1
	YENİ MAHALLE	1

NAKİT VE KREDİ KARTI İLE ÖDEME YAPILABİLEN ÖDEME NOKTALARI	
YAREN	TARSUS AKILLI VEZNE
LOKMAN	
GAZİ	
MERKEZ	

KREDİ KARTI İLE ONLİNE TAHSİLAT YAPILAN ÖDEME NOKTALARI	
TAŞ BİNA	MERSİN KİOSK
FORUM	
ABONE	
MEZİTLİ	

Anlaşmalı Bankalar

OTOMATİK ÖDEME TALİMATI İLE SU TAHSİLATI YAPAN BANKALAR
HALK BANKASI *
ZİRAAT BANKASI *
VAKIFBANK
TEB
QNB FİNANSBANK
DENİZBANK
YAPI KREDİ
AKBANK
HSBC
GARANTİ
ING BANK
BURGANBANK
A BANK
ODEABANK
İŞ BANKASI
KUVEYT TURK
ALBARAKA
FİNANS KATILIM BANK
ŞEKERBANK
FİBA BANKA

PTT TÜM VEZNELER
FATURA MATİK (BDDK Onaylı yetkilendirilmiş özel ödeme noktası)

*** Online ödeme yapılabilen bankalar**



Kamulaştırma, Devir, Tahsis, İmar Değişikliği, Mahkeme, vb. Çalışmaları Devam Eden Gayrimenkuller ve Projeler

Akdeniz Evci Mahallesi 428 parsel (127/1) Su Deposu (Kamulaştırma)
Mezitli Eski Mezitli 914 ada 1 parsel Su Deposu (Kamulaştırma)
Mezitli Kuyuluk Mahallesi 2111 parsel Su Deposu (Kamulaştırma)
Mezitli Kuyuluk-450 Ada 2 parsel Davultepe-Tece- Çeşmeli İçmesuyu Projesi (Kamulaştırma, Orman İzni, DSİ Geçiş Hakkı)
Mezitli Viranşehir Mah. Cengiz Topel Cad. Yağmursuyu Hattı Projesi (Geçiş İzni)
Mezitli DY2A İçmesuyu İsale Hattı Projesi (Geçiş İzni)
Mezitli Eski Mezitli 61430-61466 sk. Kanalizasyon Hattı Projesi (Geçiş İzni)
Toroslar Kepirli Mah. 130 ada 1 parsel (Kamulaştırma)
Toroslar Kepirli Mah. 121 ada 9, 10, 11, 12, 13, 1121 parseller Su Kaynağı (Kamulaştırma)
Toroslar Musalı Mah. Murtpınarı Mevki 482 parsel (Mahkeme, Kamulaştırma)
Toroslar Yavca Mah. 803 parsel Su Deposu (Kamulaştırma)
Yenişehir Bahçe Mah. MESKİ Teknik Hizmetler Yerleşkesi (Kamulaştırma)
Yenişehir Bozön İçmesuyu Projesi (Tahsis ve Kamulaştırma)
Yenişehir Kocavilayet Mah. 190 parsel (Mahkeme, Kamulaştırma)
Erdemli Tömük Mah. 37 ada 16, 17, 18 parseller AAT (Kamulaştırma)
Erdemli Arpaçbahşiş Mah. Kanalizasyon Projesi (Geçiş İzni)
Erdemli Alata Mah. Kargıcak Tabiye ve Fatih Mah. Kanalizasyon Projesi (Geçiş İzni)
Erdemli Kocahasanlı Mah. Kanalizasyon Projesi (Geçiş İzni)
Tarsus Bahşiş Mah. 104 ada 101 parsel Su Deposu (Kamulaştırma)
Tarsus Boğazpınar Mah. (Gülek) 140 ada 25 parsel Su Deposu (Mahkeme, Kamulaştırma)
Tarsus Yeniceatalar 312 ada 25 parsel AAT (Kamulaştırma)
Tarsus Eshabı Kehf İçmesuyu Projesi (Kamulaştırma)
Tarsus İncirlikuyu (682 parsel) 165 ada 4 parsel ENH Hattı (İrtifak Hakkı)
Aydıncık TM1, TM2, TM4 Atıksu Terfi Merkez Yeri (Tahsis)

Aydıncık 1164 parsel TM3 Atıksu Terfi Merkez Yeri (Mahkeme, Kamulaştırma)
Bozyazı Kaledibi Mah. 582 ada 1247 parsel TM3 (Kamulaştırma)
Bozyazı Kömürlü Mah. 145 ada 14 parsel Su Deposu (Kamulaştırma)
Gülnar Sipahili Mah. 162 Ada, 1 Parsel İçmesuyu Pompa Yeri (Kamulaştırma)
Gülnar Bozağaç Mah. 139 ada 49 parsel Su Deposu ve İsale Hattı (Kamulaştırma)
Gülnar Çukurkonak Mah. 119 Ada 27 parsel Su Deposu, İsale Hattı, Geçiş Yolu (Kamulaştırma)
Silifke Bucaklı Mah. 5 ada 15 parsel Kuyu, Pompa İstasyonu ve Trafo Binası (Kamulaştırma)
Silifke Gökbelen Mah. Foseptik Yeri (Kamulaştırma, İrtifak Hakkı)
Silifke Burunucu Mah. DSİ Sulama Kanalı Servis Yolu (İrtifak Hakkı Kurulması)
Silifke Mara Mah. 447 parsel AAT (Kamulaştırma)
Silifke Mara Mah. AAT Deşarj Hatları Projesi (Geçiş İzni)
Silifke Ulugöz 559 parsel (İrtifak Hakkı Kurulması)
Silifke Akdere Mah. Kanalizasyon Projesi ve AAT Yeri (Kamulaştırma, Geçiş İzni, Tahsis)
Mut Bozdoğan Mah. İçme Suyu Kuyusu 187/13 ve 187/14 nolu Parseller (Kamulaştırma)
Mut Göksu Mah. 101 ada 61 parsel İçmesuyu Deposu (Kamulaştırma)
Mut Barabanlı Mah. 107 ada 1 parsel AAT (Kamulaştırma)
Mut Barabanlı Mah. 105 ada 1 parsel AAT dahil edilecek olan Kolektör Hattı (İrtifak Hakkı)

Orman İzinleri

Orman izin sahası içerisinde bulunan (Su Deposu, İsale Hattı, Yol İzni, AAT Yeri, Yeraltı Suyu Arama, Sondaj Yeri, Terfi Merkezi Yeri Röle Baz İstasyonu Yeri, ENH, İçmesuyu Gölet'i, Kanalizasyon İsale Hattı) ve orman izni alınmış veya başvurusu yapılan yerler.

ORMAN İZİNLERİ ALINANLAR	
1	YASSIBAĞ İÇMESUYU DEPOSU VE İÇMESUYU İSALE HATTI PROJESİ
2	TECE-DAVULTEPE-MEZİTLİ KANALİZASYON PROJESİ (BATI HAVZASI KANALİZASYON PROJESİ)
3	GÜLNAR GEZENDE SU DEPOSU VE İÇMESUYU PROJESİ
4	EVRENLİ İÇMESUYU PROJESİ
5	ANAMUR EMİRŞAH MAH.İÇMESUYU DEPOSU YERİ
6	AYDINCIK ARITMA TESİSİ ÖN İZİN TALEBİ
7	ERDEMLİ KOYUNCU MAH.DENİZ DEŞARJI PROJESİ
8	GÜLNAR MOLLAÖMERLİ ATIKSU ARITMA TESİSİ (ÖN İZİN)
9	BOZYAZI-LENGER SU DEPOSU VE İÇMESUYU PROJESİ
10	ANAMUR-KORUCAK SONDAJ YERİ PROJESİ
11	ANAMUR-KARAÇUKUR SONDAJ YERİ PROJESİ
12	ANAMUR-UÇARI SONDAJ YERİ PROJESİ
13	ERDEMLİ OHUT SU DEPOSU VE İÇMESUYU PROJESİ
14	TARSUS ESHABI KEYF İÇMESUYU PROJESİ
15	TARSUS-GÜLEK ATIKSU ARITMA TESİSİ (ÖN İZİN)
16	SİLİFKE-PELİTPINARI SONDAJ YERİ PROJESİ

DEVAM EDEN ORMAN İZİNLERİ		
1	MUT KIRKKAVAK KEVLİ MEVKİ İÇMESUYU PROJESİ	Orman Böl. Md.
2	TOROSLAR KAYRAKKEŞLİK İSALE HATTI	Orman Böl. Md.
3	ALADAĞ İÇMESUYU PROJESİ	Orman Böl. Md.
4	AYVAGEDİĞİ SU DEPOSU VE İÇMESUYU PROJESİ	Orman Böl. Md.
5	TOROSLAR HOROZLU İÇMESUYU PROJESİ	Orman Böl. Md.
6	ERDEMLİ-İLEMİN İÇMESUYU PROJESİ	Orman Böl. Md.
7	SİLİFKE AKDERE KANALİZASYON PROJESİ	Orman Böl. Md.
8	BOZÖN İÇMESUYU PROJESİ	Orman Böl. Md.
9	TARSUS SEBİL MAH.KANALİZASYON PROJESİ	Orman Böl. Md.

KURUM GÖRÜŞÜ AŞAMASINDA OLAN ORMAN İZİNLERİ	
1	TOROSLAR ÇUKURKEŞLİK ESKİ SU DEPOSU
2	KERİMLER SU DEPOSU VE İÇMESUYU PROJESİ
3	MEZİTLİ-KUYULUK-DAVULTEPE-TECE-ÇEŞMELİ İÇMESUYU PROJESİ
4	BOZYAZI TEKMEN TEKELİ İÇMESUYU İSALE HATTI
5	BOZYAZI DEREKÖY İÇMESUYU İSALE HATTI
6	ANAMUR ÇAMLIPINAR ALANI İÇMESUYU İSALE HATTI
7	TOROSLAR GÜZELYAYLA-BEKİRALANI İÇMESUYU İSALE HATTI
8	ERDEMLİ SIRAÇ İÇMESUYU İSALE HATTI
9	ERDEMLİ KÖSBUCAĞI İÇMESUYU İSALE HATTI
10	MUT HOCALI İÇMESUYU İSALE HATTI
11	GÜLNAR İÇMESUYU İSALE HATTI VE TERFİ PROJESİ
12	TOROSLAR ATLILAR SADİYE İÇMESUYU İSALE HATTI
13	TOROSLAR ÇAĞLARCA-HANGEDİĞİ İÇMESUYU İSALE HATTI
14	ANAMUR HALKALI İÇMESUYU İSALE HATTI
15	TARSUS GÜLEK İÇMESUYU İSALE HATTI
16	MUT AŞAĞIKÖSELERLİ İÇMESUYU İSALE HATTI
17	MUT PALANTEPE İÇMESUYU İSALE HATTI
18	MUT FAKIRCA İÇMESUYU İSALE HATTI
19	ANAMUR İÇMESUYU PROJESİ
20	MUT TUĞRUL İÇMESUYU İSALE HATTI
21	TARSUS KEŞLİ İÇMESUYU İSALE HATTI
22	ANAMUR İÇMESUYU İSALE HATTI PROJESİ
23	ERDEMLİ KARAYAKUP MH. İÇMESUYU İSALE HATTI PROJESİ
24	ERDEMLİ HACIALİ-ARPAÇ MH. İÇMESUYU PROJESİ
25	TARSUS ÇAVDARLI MH. İÇMESUYU ŞEBEKE HATTI PROJESİ
26	TARSUS ÇUKURBAĞ MH. PANLIKSUYU ZİFTLİK MEVKİİ
27	TARSUS KABURGEDİĞİ MH. SÖĞÜTLÜ YERLEŞİM BİR İÇMESUYU ŞEBEKE HATTI
28	TOROSLAR MUSALI MH. İÇMESUYU TESİSİ
29	AYDINCIK ATIKSU ARITMA TESİSİ

Tescil İşlemleri

6360 sayılı Kanunla Mersin Büyükşehir Belediye Başkanlığına devri yapılıp MESKİ adına tahsis yapılan yerler için yeniden 23.12.2014 tarihli ve 148-149-150-151-152-153-154-155-156-157-158-159-160 sayılı Mersin Valiliği Devir, Tasfiye ve Paylaştırma Komisyonu Başkanlığı karar tutanaklarıyla, içmesuyu deposu, çeşme, su havuzu, kuyu vb. bulunan gayrimenkullerin MESKİ Genel Müdürlüğü adına tescil edilmesine, devir tarihinden sonra mevzuat açısından MESKİ Genel Müdürlüğü' nün görev ve sorumluluk alanına giren gayrimenkul kaydının çıkması halinde söz konusu gayrimenkulün yine MESKİ Genel Müdürlüğü adına tesciline karar verilmiştir.
İlçe Tapu Müdürlükleri ile yapılan yazışmalar sonucunda on üç ilçeden toplam 1.751 adet gayrimenkulün kurumumuza tescil işlemleri tamamlanmıştır.

6360 sayılı Kanunla MESKİ adına tescil edilen yerler

İlçe	Tescil Edilen Toplam Gayrimenkuller (adet)	Tapuların Cinsi ve Özelliklerine Göre Gayrimenkuller (adet)				
		Su Deposu	Çeşme	Kuyu Su Havuzu	Kaynak	Diğer (Kanal, Beton vb.)
AKDENİZ	12	2	10	0	0	0
ANAMUR	22	1	8	8	0	5
AYDINCIK	65	10	19	16	14	6
BOZYAZI	24	1	13	6	0	4
ÇAMLIYAYLA	26	4	13	5	1	3
GÜLNAR	368	44	212	70	6	36
SİLİFKE	45	2	22	9	0	12
TARSUS	221	33	131	32	1	24
TOROSLAR	190	16	99	20	18	37
YENİŞEHİR	31	3	16	9	3	0
MEZİTLİ	97	10	74	3	4	6
MUT	333	23	256	20	0	34
ERDEMLİ	317	39	116	139	12	11
TOPLAM	**1751**	**188**	**989**	**337**	**59**	**178**

2016 yılı içinde mevcut araçlarımıza ilave olarak satın alınan araçlar listesi

S.N.	TAŞITIN CİNSİ	ADET
T-4	4X4 PİCK-UP	4
T-12	İVECO DAİLY	2
T-11-b	OTOBÜS	2
T-18	MOTORSİKLET	28
T-18	ATV	2
	KAZICI YÜKLEYİCİ İŞ MAKİNESİ	10
	LASTİKLİ EXCAVATOR	4
	FORKLİFT	1
	MTB KIRICI	2
	SU ARIZA BAKIM ONARIM ARACI	5
	KANAL AÇMA KOMBİNE	2
	SU TANKERİ	2
	AHŞAP KASALI KAMYON	1
	VİDANJÖR 12000 LT	8
	VİDANJÖR 8000 LT	7
TOPLAM		80

Mevcut Taşıtlar Listesi (T-2) Taşıtlar

S.N.	TAŞITIN CİNSİ	TOPLAM
T01 (*)	BİNEK OTOMOBİL	-
T02	BİNEK OTOMOBİL	36
T03	STATİON WAGON	2
T05	MİNİBÜS (SÜRÜCÜ DAHİL EN FAZLA 15 KİŞİLİK)	6
T07	PİCK-UP (KAMYONET, ŞOFÖR DAHİL 3 VEYA 6 KİŞİLİK)	59
T08	PİCK - UP (KAMYONET, ARAZİ HİZM. İÇİN ŞOFÖR DAHİL 3 VEYA 6 KİŞİLİK)	6
T09	PANEL	45
T11	OTOBÜS (SÜRÜCÜ DAHİL EN AZ 27 KİŞİLİK)	11
T12	KAMYON (ŞASİ-KABİN TAM YÜKLÜ AĞIRLIĞI EN AZ 3.501 KG)	8
T13	KAMYON (ŞASİ KABİN TAM YÜKLÜ AĞIRLIĞI EN AZ 12.000 KG)	1
T14	KAMYON (ŞASİ - KABİN TAM YÜKLÜ AĞIRLIĞI EN AZ 17.000 KG)	17
T18	MOTORSİKLET (EN AZ 45 250 CC LİK)	110
T20	BİSİKLET	1
TOPLAM		**302**
(*) 237 Sayılı Taşıt Kanunu'na ekli (1) sayılı cetvelde yer alan Makamlar için		

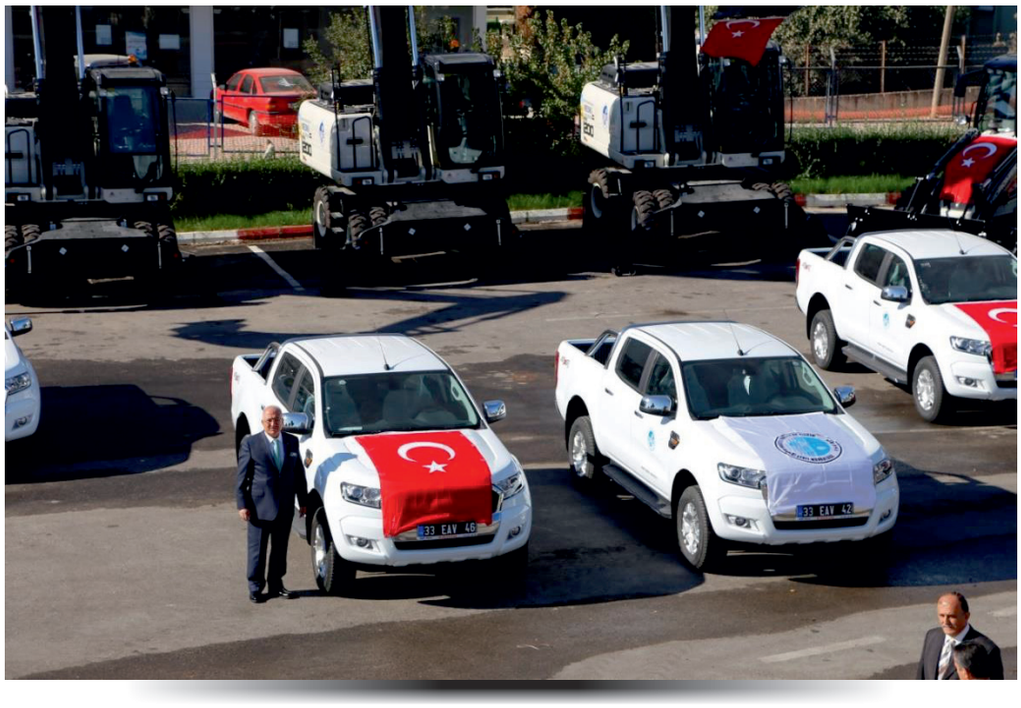

Hareketli İş Makineleri

S.N.	TAŞITIN CİNSİ	TOPLAM
1	VİDANJÖR	26
2	SU TANKERİ	2
3	KANAL AÇMA ARACI	12
4	BEKO LODER (KAZICI YÜKLEYİCİ)	58
5	EXCAVATÖR	13
6	LODER	4
7	ÇEKİCİ	2
8	FORKLİFT	2
9	DORSE	2
10	TRAKTÖR	11
11	KAMP TREYLER	3
TOPLAM		**135**



Diğer

S.N.	TAŞITIN CİNSİ	TOPLAM
1	HİDROLİK KIRICI	23
2	RÖMORK	10
	TOPLAM	**33**



2- Örgüt Yapısı

Kuruluş

MESKİ Genel Müdürlüğü, Mersin Büyükşehir Belediyesine bağlı olarak 2560 sayılı Kanun gereğince kurulmuş müstakil bütçeli kamu tüzel kişiliğini haiz bir kuruluştur.

Organlar

MESKİ'nin yönetimi aşağıdaki organlarca sağlanır:

a) Genel Kurul

b) Yönetim Kurulu

c) Denetçiler

ç) Genel Müdürlük

Genel Kurulun Oluşumu, Toplanma ve Çalışma Esasları

Mersin Büyükşehir Belediye Meclisi, MESKİ Genel Kurulu olarak görevli ve yetkilidir.

Mersin Büyükşehir Belediye Meclisi, MESKİ Genel Kurulu olarak 2560 sayılı Kanunda yazılı yetki ve görevleri görüşüp karara bağlamak üzere her yıl Mayıs ve Kasım aylarında özel gündemle toplanır. İlgili Kanunda tanzim edilmemiş hususlarda, Belediye Meclisi'nin çalışma esasları ile ilgili mevzuat hükümleri geçerlidir.

Genel Kurulun Görevleri

Genel Kurulun görevleri şunlardır:

a) Stratejik Planı karara bağlamak,

b) Performans Programını karara bağlamak,

c) Yıllık yatırım programlarını inceleyerek karara bağlamak,

ç) Bütçeyi inceleyerek karara bağlamak,

d) Personel kadrolarının ihdas, değiştirilme ve kaldırılmasına karar vermek,

e) Mayıs ayı toplantısında, yönetim kurulunun, bir önceki yıl çalışmalarına ilişkin faaliyet raporunu, bilânçosunu ve denetçiler raporunu inceleyip karara bağlamak, 5018 sayılı Kanunda yazılı benzeri diğer görevleri yerine getirmek,

f) Su satışı ve kullanılmış suların boşaltılmasına ilişkin tarifeleri inceleyerek karara bağlamak.

g) İki asıl ve iki yedek denetçiyi seçmek,

ğ) 10 yıldan fazla süreli veya Kanunda belirtilen miktarı geçen kiralama, kiraya verme veya intifa sözleşmeleri için yönetim kuruluna izin vermek,

h) Kanunda belirtilen miktarı geçen davaların anlaşma ile ortadan kaldırılmasını kararlaştırmak.

ı) Yurt içi ve yurt dışı borçlanmalar hakkında yönetim kuruluna yetki vermek,

i) Yapılan çalışmaların bu Kanun ve bu Kanunla gözetilen amaçlara uygun olup, olmadığını karara bağlamak,

j) Yönetim Kurulunca ön incelemeleri yapılan yönetmelikleri inceleyip karara bağlamak,

k) Mersin Büyükşehir Belediye Başkanı veya Yönetim Kurulunun Genel Kurulda görüşülmesini önerdiği diğer işleri görüşüp karara bağlamak.

Yönetim Kurulunun Oluşumu

Yönetim Kurulu, bir başkanla beş üyeden oluşur.

Mersin Büyükşehir Belediye Başkanı Yönetim Kurulunun başkanıdır. Büyükşehir Belediye Başkanının bulunmaması halinde Genel Müdür, Yönetim Kuruluna başkanlık eder.

Genel Müdür ile Genel Müdür Yardımcılarından hizmette eski olanı, hizmette eşitlik halinde yaşlı bulunanı yönetim kurulunun tabii üyesidir. Yönetim kurulunun diğer üç üyesi Mersin Büyükşehir Belediyesi Başkanının teklifi ve İçişleri Bakanının onayı ile atanır.

Yönetim Kuruluna atanan üyelerin hizmet süresi 3 yıldır. Süresi dolanlar yeniden atanabilirler.

Yönetim Kuruluna atanacak olanların, MESKİ'nin konusuna giren teknik işlerde, yöneticilikte veya işletmecilikte uzmanlaşmış bulunmaları ve uzmanlıklarına uygun yükseköğrenim görmüş olmaları gerekir.

Üyeler, Devlet Memurlarına ilişkin mevzuatta yer alan istisnalar dışında özel veya kamu sektöründe başka bir görev alamazlar. Genel, katma ve özel bütçeli idarelerin Kamu İktisadi Teşebbüslerinin kadrolarından Yönetim Kuruluna getirilenler, asıl görevlerinden maaşsız izinli sayılırlar. Bu kimselerin memuriyetleri ile buna ait her türlü hak ve yükümlülükleri saklıdır. İzinli oldukları müddet, terfi ve emekliliklerinde fiili hizmet olarak hesaba katılacağı gibi bunlardan izinli oldukları sırada terfi hakkını kazananlar, başkaca bir işleme gerek kalmaksızın terfi ettirilirler.

Yönetim Kurulu üyelerinin ücretleri, izinli sayıldıkları kurumlarda ellerine geçen ücretlerden daha az olursa aradaki fark tazminat olarak kendilerine ödenir.

Yönetim Kurulunun Çalışma Esasları

Yönetim Kurulunun çalışma şekil ve şartları ayrı bir yönetmelikle belirlenir.

Yönetim Kurulu, olağan olarak her hafta belirli günlerde toplanır.

Toplanma, salt çoğunluğun sağlanması ile olur. Kararlar oy çokluğu ile alınır. Çekimser oy kullanılamaz. Oyların eşit olması halinde başkanın bulunduğu tarafın oyu üstün sayılır.

Kararlar gerekçeli olur. Kararda karşı oy kullananlar gerekçelerini belirtirler.

Yönetim Kurulu, Genel Kurul tarafından kararlaştırılan yatırımları kısıtlayıcı kararlar alamaz.

Yönetim Kurulunun Görevleri

Yönetim Kurulunun görevleri şunlardır;

a) Kuruluş amacına uygun olarak MESKİ'nin çalışmasına ilişkin esasları tespit etmek ve bunların Genel Müdürlükçe uygulanmasını izlemek,

b) Genel Müdürlükçe hazırlanacak yönetmelik, bütçe, bilanço, kadro taslaklarına ilişkin önerilerin ön incelemelerini yaparak Genel Kurula sunmak, 5018 sayılı Kanunda yazılı benzeri diğer görevleri yerine getirmek,

c) 5018 sayılı Kanunda yazılı esas ve usuller çerçevesinde yıl içinde bütçenin maddeleri veya fasılları arasında aktarma yapmak,

ç) Yıllık yatırım ve performans programlarını inceleyip Genel Kurula sunmak,

d) Genel Müdürlükçe önerilecek satma, satın alma ve ihale işlemlerini karara bağlamak ve her bütçe yılında Genel Müdürlükçe yapılabilecek alım, satım, ihale ve kira bedellerinin üst sınırını belirleyerek Genel Müdür'e yetki vermek,

e) Genel Müdürlükçe önerilecek kamulaştırma işlerini karara bağlamak,

f) Genel Kurul tarafından verilecek yetki çerçevesinde yurt içi ve yurt dışı borçlanmaları karara bağlamak,

g) Hizmetin gerektirdiği düzenlemeler hakkında Genel Müdürlük tarafından yapılacak önerileri inceleyip karara bağlamak,

ğ) 10 yıldan az süreli veya Kanunda belirtilen miktarın altındaki kiralama, kiraya verme veya intifa sözleşmeleri için Genel Müdüre izin vermek,

h) Kanunda belirtilen miktarın altındaki davaların anlaşma ile ortadan kaldırılmasını kararlaştırmak,

ı) Genel Müdürlükçe hazırlanan su satışı ve kullanılmış suların boşaltılmasına ilişkin tarifeleri tespit ederek genel kurulun onayına sunmak,

i) Hizmetlerin ekonomik verimlilik ilkelerine göre yürütülmesi için gerekli önlemleri saptamak, yetkisi içinde olanları almak, yetkisi dışında olanları ilgili kurum ve mercilere iletmek,

j) Genel Müdürün önerisi üzerine Teftiş Kurulu Başkanı, Hukuk Müşaviri, Daire Başkanları, Uzman Tabip, Şube Müdürü, Teknik Elemanlar, Avukatlar ve Müfettişlerin atama, nakil, terfi ve işten çıkartılmaları hakkında karar vermek ve sözleşmeli personelin işe alınmalarını onaylamak,

k) Gerektiğinde Genel Kurulun olağanüstü toplantıya çağrılması konusunda Mersin Büyükşehir Belediye Başkanı'na öneride bulunmak,

l) Genel Müdürlükçe önerilecek diğer konuları inceleyip karara bağlamak,

m) Genel Kurulun, sınırlarını tespit ederek devrettiği yetkileri kullanmak,

n) İdare içindeki şube müdürlüklerinin ve şefliklerin kurulmasına; sayısına ve görev sınırlarına ilişkin olarak Genel Müdürlükçe gelen teklifleri karara bağlamak,

o) Genel Müdürün teklifi üzerine (Değişik ibare: 13/03/2015 tarihli ve 262 sayılı Genel Kurul Kararı eki Yönetmeliğin 2. maddesi) ihtiyaç duyulan diğer hizmet birimlerini oluşturmak.

Denetçiler

MESKİ'nin işlemleri hizmet süreleri içinde sürekli çalışacak olan iki denetçi tarafından denetlenir.

Denetçi seçilebilmek için mühendislik, hukuk, ekonomi ve işletme konularında en az birinde yükseköğrenim görmüş ve uzmanlaşmış bulunmak ve aynı konuda en az 10 yıl görev yapmış olmak gerekir.

Denetçilerin hizmet süresi 2 yıl olup, süre sonunda yeniden seçilebilirler.

Denetçiler, MESKİ'nin çalışmalarına ilişkin olarak hazırladıkları raporlarını Genel Kurula verirler. Raporun bir örneği, Mersin Büyükşehir Belediye Başkanı'na sunulur. Ayrıca Denetçiler Genel Kurulun Mayıs ayı toplantısında, Yönetim Kurulu'nun bir yıllık faaliyeti hakkında rapor verirler.

Denetçilerin istedikleri bilgi ve belgelerin Yönetim Kurulu ve Genel Müdürlük tarafından verilmesi zorunludur.

Denetçilerin ücretleri, devlet memuruna verilen birinci derecenin son kademesi ek gösterge hariç aylık tutarını aşmamak üzere Genel Kurul'ca kararlaştırılır.

Örgüt Şeması

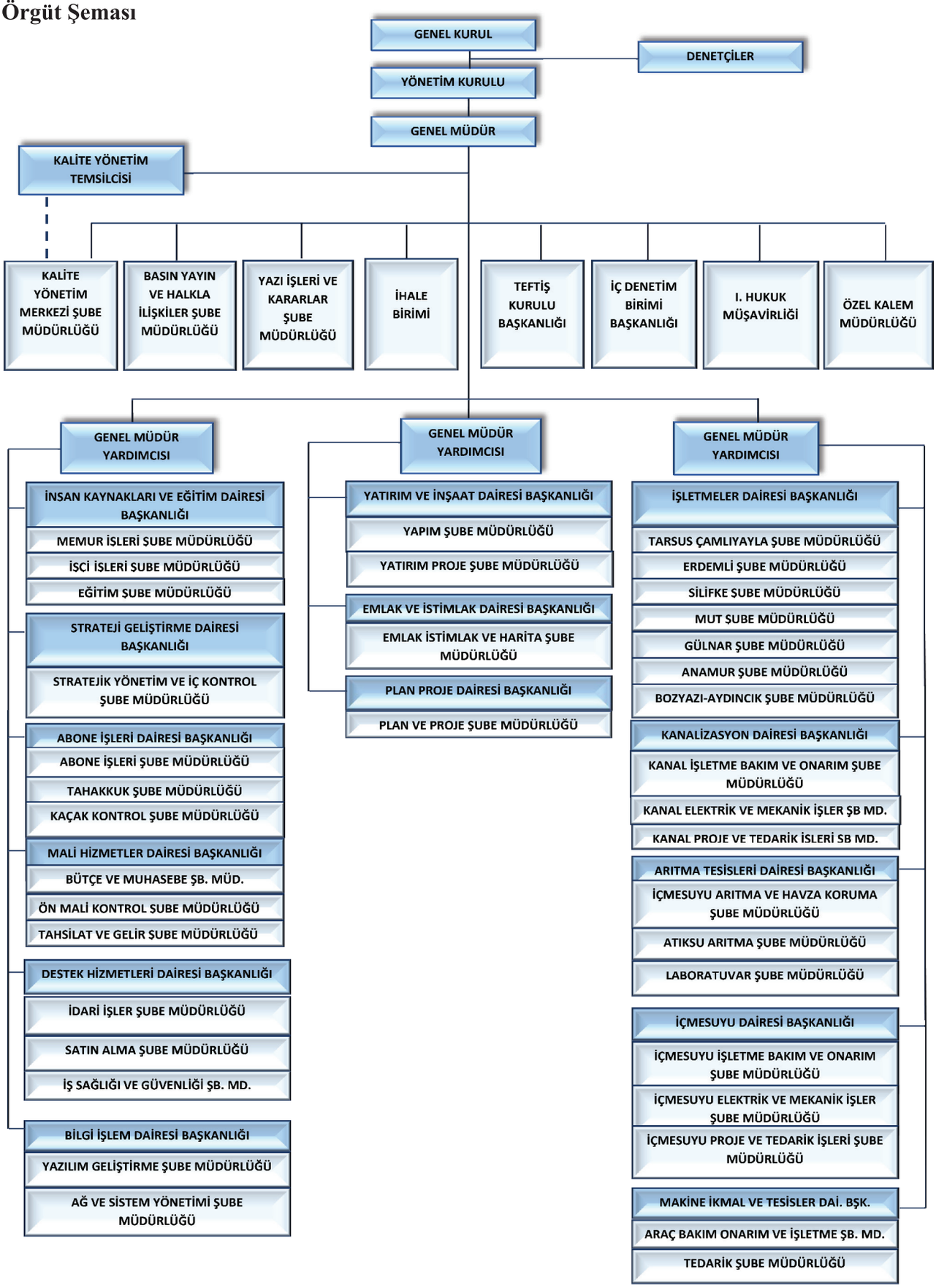

3-Bilgi Ve Teknolojik Kaynaklar

Genel Müdürlüğümüzde aşağıda belirlenen program ve yazılımlar kullanılmaktadır

KULLANILAN PROGRAMLAR	PROGRAMIN İÇERİĞİ
ABYS (Abone Bilgi Yönetim Sistemi)	Yeni abone kaydı, abone tanımlama işlemleri, su tahakkuk ve tahsilat işlemleri, açma kesme işlemleri, icra işlemleri, vezne işlemleri için kullanılan yazılımdır.
MESKİ Yönetim Sistemi	Tahsilatların, tahakkukların, ödemelerin, banka işlemlerinin müteahhit ve personel alacaklarının takibi gibi bir çok işlemlerin takibinin yapılması ABYS ile entegre çalışmaktadır.
İnsan Kaynakları Programı	Memur, sözleşmeli işçi bordroları, mesai puantajları, özlük bilgileri, izin takibi,emekli sandığı ve SGK kesintilerinin takip işlemlerinin yapılması için kullanılan programdır.
El Bilgisayarı Programı (Sayaç Okuma)	Abone su kullanım endekslerinin GPRS ile okunması ve tahakkuk hesaplama işlemleri için kullanılan yazılımdır.
El Bilgisayarı Programı (Kesme Bağlama)	Su faturalarını ödemeyen abonelerin GPRS ile ihbar, kesme bağlama işlemlerinin takibi için kullanılan yazılımdır.
Alo 185 Programı	Telefon ve elektronik ortamla bildirilen arızaların onarımı ve ne zaman kimin tarafından yapıldığının takip edildiği yazılımdır.
E-Borç Sorgulama Programı	Abonelerin borç ve tahakkuk bilgilerini görmesini sağlamak için kullanılan yazılımdır.
E-Tahsilat Programı	Abonelerin borçlarının tahsilatı için kullanılan yazılımdır.
Stratejik Planlama ve Performans Yönetimi (SPNET) Programı	5018 sayılı kanun ve bunu tamamlayıcı kılavuz ve yönetmeliklere uygun şekilde Stratejik Plan, Performans Programı, Performans Esaslı Bütçe ve Faaliyet Raporlarının hazırlanması için kullanılan programdır.
SCADA Yazılımı	Tüm depoların debi, su miktarı, akım, voltaj, vana açma kapatma hatlarından geçen su miktarlarının takibi için kullanılan yazılımdır.
Su Numune Takip Programı	Su analizlerinin takibi ve analiz raporlarının takibi için kullanılan yazılımdır.
Sayaç Hareketleri Programı	Arızalı ve sayaç değişim işlemlerinin takibi için kullanılan yazılımdır.
Güvenlik Kamera Takip Sistemi	Tüm depoların, kurum giriş çıkış ve kurum içinde güvenlik kameralarının takibi için kullanılan yazılımdır.
Ambar ve Satın Alma Programı	Tüm mal ve malzemelerin alımı ve takibini yapmak için kullanılan programdır.
Araç Bakım Onarım Yazılımı	MESKİ' de kullanılan tüm araçların bakım, onarım ve takibinin yapıldığı yazılım.
Kalite Yönetim Sistemi (QDMS) İç Kontrol Eylem Planı Modülü Eğitim Planlama Modülü	TS EN ISO 90012008 KYS için oluşturulan dokümantasyonun saklandığı, çalışanlara sunulduğu, düzeltici ve önleyici faaliyet modülü, aksiyon yönetim modellerini de içeren yazılım. Program ayrıca iç kontrol eylem planı modülü ile eğitim planlama modülünü de içermektedir.
Süreç Yönetimi Yazılımı	TS EN ISO 90012008 KYS ile ilgili süreçlerin çizildiği ve saklandığı, süreç performans kriterleri de dahil süreç tanıtım kriterlerinin hazırlandığı yazılımdır.
Dava ve İcra Takip Programı	Dava, icra ve hukuksal bilgilerin takibi için kullanılan yazılımdır.
Yedekleme Programı	Birimlerde kullanılan tüm yazılımların veri tabanı ve kullanılan kod bilgilerinin yedeklenmesi için kullanılan yazılımdır.
Ağ ve Sunucu Yönetim Programı	Birimlerde kullanılan bilgisayarların internet erişimlerinin sınırlanması ve kullanılan işletim sistemlerinin sınırlandırılması vb. işlemleri için kullanılan yazılımdır.
Personel Takip Programı	Personelin giriş-çıkış saatlerinin kayıtlarının takibi için kullanılan yazılımdır.
Elektronik Belge Yönetim Sistemi ve Arşiv Yönetimi Yazılımı	Her türlü gelen ve giden evrak akışının elektronik ortamda gerçekleştirilmesi için kullanılan bir yazılımdır.
Teknik Servis Yardım Masası Yazılımı	Bilgisayar ve donanımlarının arızaları ile ilgili taleplerin yapılmasını sağlayan programdır.
E-Randevu	Vatandaşların MESKİ' ye gelerek yaptırmaları gereken bazı iş ve işlemlerini önceden randevu alarak sıra beklemeden yaptırmalarını sağlayan program.
Kurumsal Web Sitesi	2016 yılında devreye giren web sitesinin bazı özellikleri; inovasyon, engelsiz olması, Dil seçeneğinin olması, Arama, İstatistikler, kolay yönetilebilir bir ara yüzünün olması.
Müşteri Memnuniyeti Yönetimi Yazılımı	Vatandaşların MESKİ ile ilgili bütün şikayet ve önerilerini iletebilecekleri ve takibinin yapıldığı yazılımdır.

➢ ***Sistem Odası İyileştirmeleri***

Sistem Odası İyileştirmeleri kapsamında; Sistem odasının bölünmesi, pencerelerinin kapatılması, sistem odasının boyanması, kabinetlerin taşınması, kablolamaların düzenlenmesi, sistem odası güvenlikli giriş çıkış sisteminin devreye alınması, kamera sistemi, sistem odası çevresel verileri izleme sistemi, fm200 yangın algılama ve söndürme sistemi kurulması gerçekleştirilmiştir. Ayrıca, iki farklı UPS den gelen hatlar yedekli olarak iki farklı prizde organize edilerek yedekli bir yapıda cihazların çalıştırılması sağlanmıştır.

➢ ***İdari Bina İyileştirmeleri***

İdari Bina İyileştirmeleri kapsamında; Bilgi İşlem merkez switch'den kat switchlere yedekli yapıda fiber kablo çekilmesi, katlara kabinet montajı, kat switchlerin montajı, fiber ve cat6 patch panel montajı, katlardaki bilgisayar, yazıcı vb. ağa bağlı cihazlara cat6 kablo çekilmesi ve uygun alanlara kablo kanalı montajlanmıştır.

➢ ***FKM İyileştirmeleri (Felaket Kurtarma Merkezi)***

Bu kapsamda; FKM odası boyanması, kablolamaların düzenlenmesi, FKM odası güvenlikli giriş çıkış sistemin devreye alınması, kamera sistemi, FKM Odası çevresel verileri izleme sistemi, FM200 yangın algılama ve söndürme sistemi, taban yükseltmesi, iklimlendirme sistemi kurulmuştur.

➢ ***Bilgi Güvenliği***

MESKİ'nin hizmetlerini gerçekleştirmede oluşacak güvenlik risklerini bilmesi, yönetmesi, belli riskleri de ortadan kaldırmak için kaynak ayırması hedefe ulaşmaktaki kararlılığını ortaya koymaktadır. Bilginin yalnızca erişim hakkı tanınmış kişiler tarafından ulaşılabilir olması, işletme yöntemlerinin bütünlük ve doğruluğunun temin edilmesi ve yetkili kullanıcıların ihtiyaç duydukları her an bilgiye erişebileceklerini garanti altına almak amacıyla Bilgi Güvenliği Yönetim Sistemi (BGYS) kurulmuştur. Bilgi güvenliği politikası oluşturulmuş, kurum içi ve üçüncü taraflarla olan erişim güvenliği organize edilmiş, kurum içinde uygulanacak güvenlik tedbirlerini aktif olarak desteklenmiş, Bilgi Güvenliği ile ilgili hedefler belirlenmiş ve sorumlular atanmış, Varlık Yönetimi sağlanmıştır.
2016 yılı içinde TSE ile "***27001 Bilgi Güvenliği Çalıştayı***" yapılmış, eğitimler alınmıştır. 2016 yılı içinde de kurumumuzda Bilgi Güvenliği ile ilgisi olan kişilere "Son Kullanıcı Farkındalık" eğitimi verilmiştir.

➢ ***İş Sürekliliği Yönetimi***

Kurum bünyesinde, bilgi güvenliği ihtiyaçlarına yer veren iş sürekliliği için geliştirilmiş bir süreç oluşturulmuştur. Bu süreç iş sürekliliği ile ilgili olarak kuruluşun yüz yüze olduğu riskleri, kritik iş süreçleri ile ilgili varlıkları, bilgi güvenliği olayları yüzünden gerçekleşebilecek kesintilerin etkisini, ilave önleyici tedbirlerin belirlenmesi ve uygulanmasını, bilgi güvenliğini de içeren iş sürekliliği planlarını içermektedir. Riskler, belirlenip yönetilerek iş sürekliliği sağlanmaktadır.
Mevcutta kullanılan veri depolama sistemiyle kontrol bazlı disk seviyesinde aktif-aktif olarak çalışan yeni bir veri depolama ünitesi alınmıştır. Kontrol bazlı disk seviyesinde aktif-aktif çalışacak sistem için bir veri depolama sistemi durdurduğunda, sunucuların/uygulamaların diğer veri depolama sisteminin anında devreye girerek çalışması sağlanarak, sanal yapı üzerindeki sunucular yeni veri depolama sistemi ile entegre edilmiştir.

➢ ***Ağ (Network) Sistemi Altyapısı***

2016 yılı sonu itibari ile uç nokta sayısı 50 adet noktamız bulunmaktadır. Toplam bant genişliği 350 Mbit üzerindedir. 10 adet fiber, 28 adet g.shdsl, 8 adet adsl-nn, 3 adet vdsl ve 1 adet vpn bağlantımız mevcuttur.

Fiber bağlantılarımızın hızlarında revizyonlara gidilmiştir. Fiber dışında kalan tüm lokasyonlarımızın hızları 2 Mbit seviyesindedir. Ayrıca, VPN bağlantısı gereken noktalarımıza da VPN altyapısı kurulmuştur.

50 noktanın gerekli ağ topoloji çizimleri gerçekleştirilmiştir.

Altyapı çalışmaları esnasında uçlarda kullanılan Router, Switch, Modem vb. tüm cihazların konfigürasyonları (ayarları) ve gerekli VPN ayarları kendi bünyemizdeki çalışan Ağ ve Sistem Yönetimi Şube Müdürlüğü personelimiz tarafından yapılmaktadır.

Sahada çalışan 300'ün üzerinde okuma/kesme endeksörü ve 100'ün üzerinde tablet bilgisayar altyapısının gprs data hatları üzerinden kesintisiz ve güvenli olarak sürdürülmesi sağlanmıştır.

Kiosk ödeme noktalarımızın ağ altyapısında iyileştirmeler yapılmıştır. Tarsus ve Mersin'de yer alan toplam 7 adet akıllı vezne ve kiosk aktif olarak kullanılmaktadır.

➢ ***Mail Sistemi***

Kurumsal mail sisteminde daha profesyonel bir çözüme geçiş sağlanmıştır. Daha önceden kullanılan kurumsal mail sistemine nazaran, yüksek performanslı ve sürdürülebilirliği fazla olan bir sisteme geçilmiştir. 50 GB kişisel kullanım alanı sunan, %99,99 sürekliliği olan ve yedekli yapıda olan bu yeni mail sistemi ile personelimizin daha verimli bir yapıda çalışması hedeflenmiştir.

➢ ***Lisans Çalışmalar***

2016 yılı son çeyreğinde Microsoft SAM çalışması yapılmıştır. Bu çalışma kapsamında lisans envanteri oluşturulmuştur.

Sanal yapıda yer alan sunucular için güncelleme lisansları temin edilerek en son güncel sürümlere geçilmiştir.

Storage, tape ünitesi ve ağ depolama cihazlarının en güncel sürümlerine geçiş sağlanarak gerekli çalışmalar tamamlanmıştır.

600 kullanıcılık yeni ve daha kapsamlı bir antivirus lisansı temin edilmiştir.

➢ ***Antivirus Çalışması***

Yeni bir antivirus uygulamasının kullanımına geçilmiştir. Sadece, antivirus değil aynı zamanda internet security özellikli bir uygulama tercih edilmiştir. Yeni antivirus uygulanması sayesinde endpoint protection özelliği gelmiş ve uç noktalardaki kullanıcıların güvenliği daha da artırılmıştır.

➢ ***Yedekleme Hizmetleri***

2016 yılı içerisinde yedeklenecek sunucu ve veri miktarında ciddi ölçüde değişiklik yaşanmıştır. Sanal altyapımızda yer alan 40'tan fazla aktif ve pasif sunucular ile beraber güvenlik duvarı, storage vb. diğer cihazlarında yedekleri süreçlere dahil edilmiştir.

Günlük, haftalık ve aylık bazda yedeklerimiz disk ve tape ünitelerine alındığı gibi başka bir lokasyonda bulunan Felaket Kurtarma Merkezine (FKM), sunucularımızın 10 adetinin birebir sistem kopyası sürekliliği sağlamak adına alınmaktadır.

Tüm bu yedekleme senaryolarının oluşturulması, yedekleme ile ilgili çalışmalar ve FKM çalışmaları Bilgi İşlem Dairesi Başkanlığı tarafından 27001 politikaları kapsamında gerçekleştirilmektedir.

➢ ***Sanallaştırma Teknolojisi***

2011 yılından itibaren, kurum bünyesinde sanallaştırma mimarisi kullanılmaktadır. 2013 yılı sanal cluster mimariye geçiş sağlanmış ve 2016 yılı itibariyle de 40 dan fazla aktif ve pasif olarak yer alan sanal sunucu mimarisi kullanılmaktadır. Kullanılmakta olan bu sanal mimarinin en son versiyonuna güncelleme, 2016 yılında sağlanmıştır. Ayrıca, yedeklilik en üst seviyeye çıkartılmış bulunmaktadır.

➢ ***SSL Sertifikası***

2016 yılı itibariyle kurum bünyesinde yer alan uygulamalar, SSL sertifikasına geçişleri sağlanmış ve devam etmektedir. EV SSL ve Wildcard SSL gibi farklı SSL türleri ihtiyaçlara binaen kurum bünyesinde kullanılmaktadır.

➢ ***WEB Sitesi***

Yeni web sitemizdeki yenilikler; inovasyon, engelsiz olması, dil seçeneğinin olması, arama, istatistikler, kolay yönetilebilir bir ara yüzünün olması, web sitesini 2016 yılında kullanma sayısı 266.592'e ulaşmıştır.


MERSİN BÜYÜKŞEHİR BELEDİYESİ
MERSİN SU VE KANALİZASYON İDARESİ
GENEL MÜDÜRLÜĞÜ
ALO 185 ARIZA İHBAR
KURUMSAL
ABONELİK
MEVZUAT-BELGE
HİZMETLERİMİZ
TESİSLERİMİZ
BASIN ODASI
ONLİNE İŞLEMLER
İLETİŞİM
MERSİN BÜYÜKŞEHİR'DEN YAĞIŞ AÇIKLAMASI
SU MÜZESİ
HIZLI ARAMA
ONLİNE İŞLEMLER
ONLINE GELİR GİDER
ONLİNE TAHSİLAT VEZNESİ
BİLGİ GÜNCELLEME FORMU
ALO 185 ARIZA İHBARI
ALO 185 İHBAR TAKİBİ
KAÇAK BİLDİRİM FORMU
ONLINE ENDEKS BİLDİRİMİ
ONLINE RANDEVU ALMA
ABONELİK İŞLEMLERİ
DİĞER HİZMETLER
ETKİNLİK TAKVİMİ
6. Türk-Alman Su İşbirliği Günleri
18 Ekim 2016
06 Haziran 2016
3. Ramazan Etkinlikleri
2. Mersin Kalite Sempozyumu
Engelliler Haftası
Değişen Müze Teknolojileri Konferansı
ÖNERİ VE İSTEKLER

Yeni web sitemiz üzerinde online yapılan işlemler;

- Online Gelir Gider
- Online Tahsilat Veznesi
- Bilgi Güncelleme
- Alo 185 İhbar ve Takibi
- Kaçak Bildirimleri
- Online Endeks Bildirimleri
- Online Randevu Sistemi

Araç Bakım Onarım Sistem

Sistemin tanımı ve amacı; birimlere kayıtlı araçların saat, kilometre ve zaman bazlı periyodik muayeneleri, bakımı ve onarımı ile ilgili yazılım sistemidir.

Elde edilen veriler, araçların saat, kilometre ve zaman bazlı periyodik muayeneleri, bakımı ve onarımı yanında kullanılan araçların tüm bilgileri (markası, model, plaka, şase numarası, cinsi, sicil numarası) arızaları, bakım yaptıkları, yapmadıkları araçların km bilgileri vb. tüm bilgileri kayıt altında tutulmaktadır.

Km ve çalışma saati bazlı bakımı yaklaşan ve bakımları gerçekleşen araçların raporu

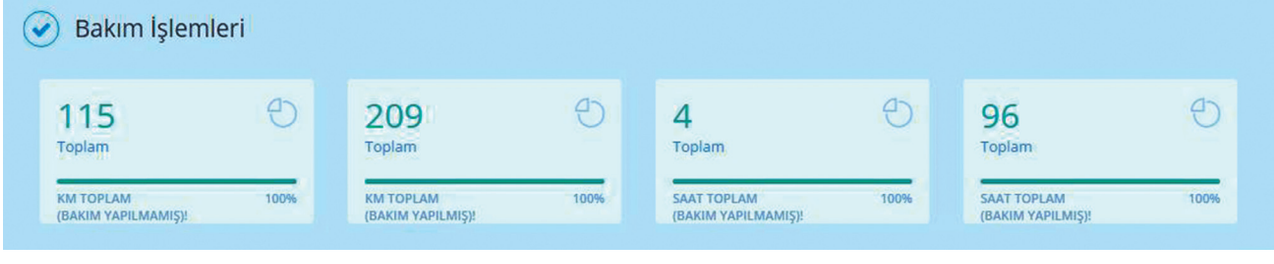

Km ve çalışma saati bazlı araç hareketleri bilgilerinin girilmiş ve girilmemiş tüm sayısal bilgileri

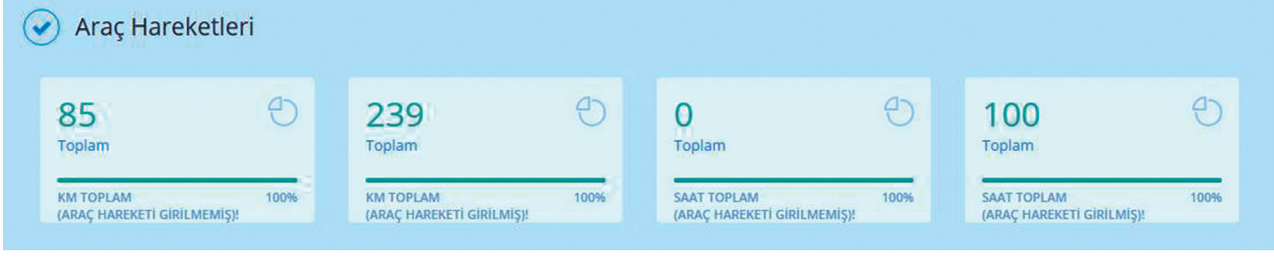

Bilgi İşlem Teknik Destek Yazılımı

Sistemin tanımı ve amacı; MESKİ personelinin kullanmış oldukları bilgisayar, yazıcı, faks, tarayıcı, telefon, kamera, klima gibi cihazlar ve yazılımlarla ilgili karşılaştıkları tüm problemlerin çözümü ve takibi için kullanılan yazılım sistemidir.

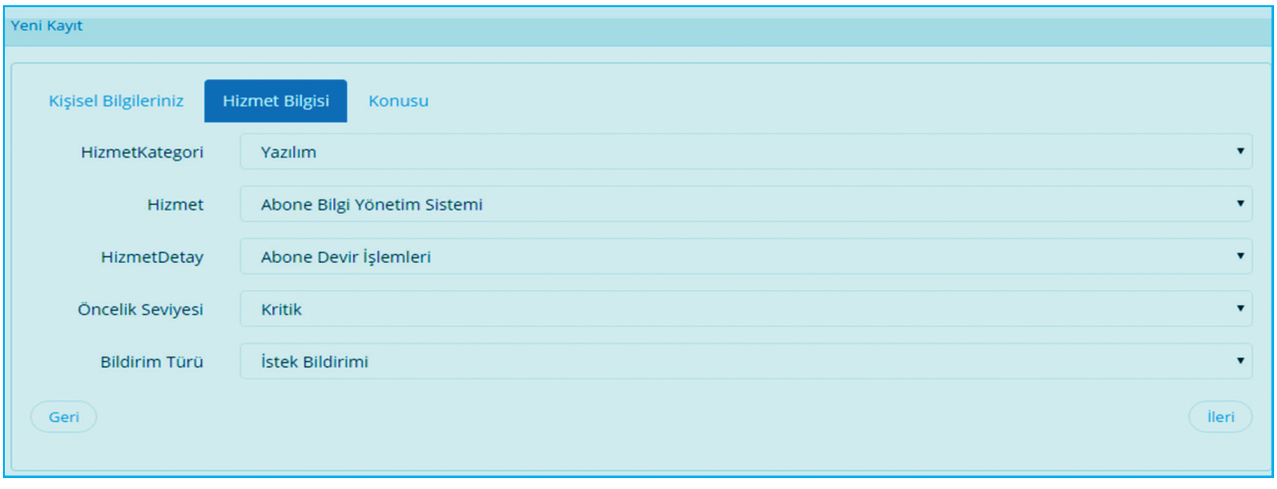

Elde edilen veriler, MESKİ personelinin kullanmış oldukları donanım, yazılım ve diğer hizmetlerle ilgili karşılaştıkları sorunlar ve çözüm bilgileri, Bilgi İşlem personelinin performans istatistikleri, yazılım ve donanımlarla ilgili istatistikler.



Diğer Hizmetler

- İnternet erişimini, veri, ses, görüntü iletişimini sağlamak için gerekli iletişim ağı ve sistemlerinin kurulması, bilgi kaybını önlemek için yazılımların ve sistemlerin yedekliliği, sürekliliği, 7/24 çalışabilirliği sağlanarak, data ve internet erişim giderleri ödendi.
- MESKİ'nin ihtiyaç duyduğu her türlü bilişim, karar destek ve yönetim sistemlerinin, ilgili birimlerle birlikte kurulması, işletilmesi ve sürekliliğini sağlamak adına gerekli destek verildi.
- Birimlerden gelen yazılım isteklerinde ve mevzuat değişikliklerinde yazılımsal geliştirmeler, güncellemeler yapıldı veya yaptırıldı. Yeni durumla ilgili, Bilgi İşlem Dairesi Başkanlığı personeli tarafından eğitimler verildi.
- MESKİ kurumsal web sitesinin, diğer birimlerle koordineli çalışılarak içerik yönetimi sağlandı.
- Birimleri yönlendirici bilgi ve istatistikler, günlük, haftalık ve aylık oluşturulup ilgili yerlere gönderildi.
- Kurum dışından talep edilen bilgi ve istatistikler hazırlandı ve birimlere bu konuda yardım edildi.
- Kurumun bilişim altyapısı ile ilgili diğer kurumlarla yazışmalar yapıldı.(iletişim hatlarının iptali, hızlarının arttırılması, azaltılması, NVİ ile ilgili yazışmalar vb.)
- Diğer birimlerden gelen yazılımlarla ilgili yetki ve rol isteğine göre haklar açıldı.
- E-imza talebi veya kurumdan ayrılanlar için e-imza iptali yazışmaları TÜBİTAK'la yapıldı.

Teknolojik Kaynaklar

TEKNOLOJİK KAYNAKLAR	ADET
BİLGİSAYAR	860
NOTEBOOK	78
PC YAZICI	614
SWITCH	66
MODEM	24
SERVER	39
EL BİLGİSAYARI	128
TARAYICI	150
MERKEZİ VERİ DEPOLAMA	3
SU SAYACI OKUMA EL BİLGİSAYARI	254
GÖRÜNTÜ MONİTÖRLERİ	589
KAMERA	463
PROJEKSİYON	7
FOTOĞRAF MAKİNESİ	98
GÜÇ KAYNAĞI	48
KLİMA	398
JENERATÖR	42
AKILLI VEZNE	4
TOPLAM	3.865

4-İnsan Kaynakları

ÖĞRENİM DURUMLARINA GÖRE PERSONEL DAĞILIMLARI								
KADROSU	OKUR YAZAR	İLKÖĞRETİM	LİSE	ÖN LİSANS	LİSANS	YÜKSEK	DOKTORA	TOPLAM
MEMUR		13	75	62	137	8	4	299
İŞÇİ	2	280	174	17	14	1		488
GEÇİCİ İŞÇİ			1	8	9			18
SÖZLEŞMELİ PERSONEL				8	35	1		44
TOPLAM	2	293	250	95	195	10	4	849

MESKİ Genel Müdürlüğü bünyesinde; memur kadrosunda 13 ilköğretim, 75 lise, 62 ön lisans, 137 lisans, 8 yüksek lisans, 4 doktora mezunu; işçi kadrosunda 2 okuryazar, 280 ilköğretim, 174 lise, 17 ön lisans, 14 lisans, 1 yüksek lisans mezunu; geçici işçi kadrosunda, 1 lise, 8 ön lisans, 9 lisans mezunu; sözleşmeli personel kadrosunda 8 ön lisans, 35 lisans, 1 yüksek lisans mezunu olmak üzere toplam 849 personel görev yapmaktadır.





CİNSİYET DURUMUNA GÖRE PERSONEL DAĞILIMI	
KADIN	196
ERKEK	653
TOPLAM	849

CİNSİYET DURUMUNA GÖRE DAĞILIM

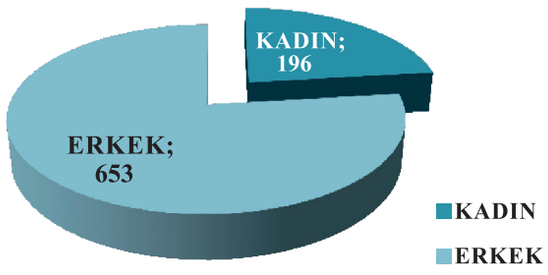

CİNSİYETE GÖRE KADRO DURUM DAĞILIMI							
MEMUR		İŞÇİ		SÖZLEŞMELİ		GEÇİCİ İŞÇİ	
KADIN	ERKEK	KADIN	ERKEK	KADIN	ERKEK	KADIN	ERKEK
97	202	78	410	14	30	7	11

MEMUR

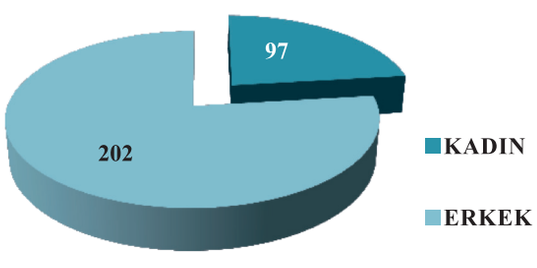

İŞÇİ

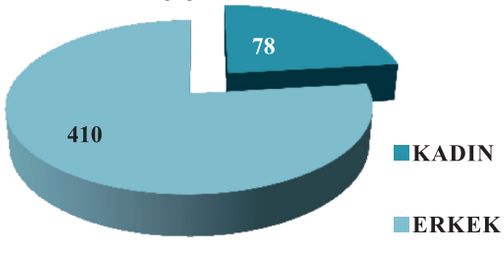

SÖZLEŞMELİ

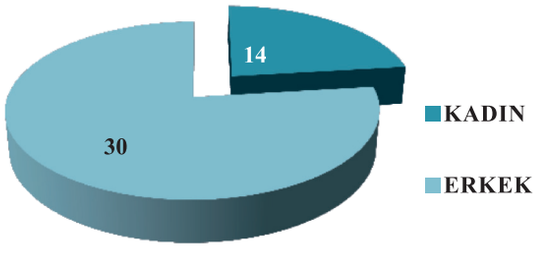

GEÇİCİ İŞÇİ

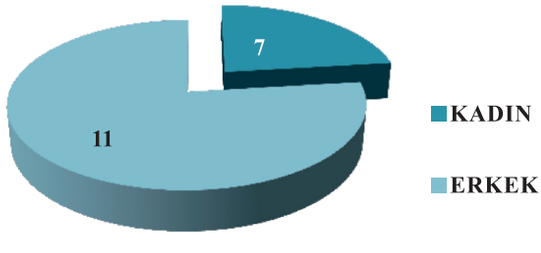

5- *Sunulan Hizmetler*

- ✓ Kaliteli, içilebilir nitelikteki suyu Mersin halkına kesintisiz olarak temin etmek,
- ✓ Arıtılan içmesuyunun ilgili yönetmeliklere uygunluğunu sağlamak,
- ✓ Genel Müdürlük sınırları dâhilindeki su kaynaklarını kontrol etmek ve ilgili yönetmeliklere göre kimyasal ve bakteriyolojik numuneler alarak laboratuvarımızda gerekli analizleri yapmak,
- ✓ İçmesuyu şebekelerinin döşenmesi ve işletilmesini sağlamak,
- ✓ Mersin ilinin su ihtiyacının karşılanmasına yönelik, her türlü pompa istasyonu, depo, şebeke hattı, işletme binası ve ekipmana ait yatırım programını hazırlamak ve uygulamak,
- ✓ İçme ve kullanma suyu havzalarının korunmasını sağlamak,
- ✓ Oluşan atıksuyun, sağlığa zarar vermeyecek şekilde bertarafını sağlamak,
- ✓ Kanalizasyon şebekelerinin döşenmesi ve işletilmesini sağlamak,
- ✓ Kanalizasyon şebekesine yapılan endüstriyel deşarjların ilgili kanun ve yönetmeliklere uygunluğunu sağlamak,
- ✓ Mevcut ve düşünülen içmesuyu ve kanalizasyon terfi merkezleri ve pompa istasyonlarını işletmek,
- ✓ Mevcut ve yeni yapılacak olan içme ve atıksu arıtma tesislerinin işletilmelerini, bakımlarını ve onarımlarını sağlamak,
- ✓ Tasfiye edilen içme ve atıksuların analizlerinin yapılmasını sağlamak,
- ✓ Yağmursuyu şebeke hizmetlerinin planlanması, inşa edilmesi ve işletilmesi ile şebeke bakım ve onarımını sağlamak,
- ✓ İlimizde yaşayan vatandaşların sel felaketlerinde ve yoğun yağış sonrasındaki zararlarını en aza indirgemek için, yağmursuyu drenaj ve altyapı çalışmalarını ilgili kamu kurum ve kuruluşları ile koordineli bir şekilde yürütmek,
- ✓ Yatırım programındaki işlemlerin veya çeşitli sebeplerle yapımı acil görülen işlerin inşaatlarının yapılmasını sağlayarak, hayata geçirilmesini temin etmek,
- ✓ Hizmetlerin sağlıklı bir şekilde yürütülmesi için kiralama, kamulaştırma, irtifak hakkı kurma ve arazi izinlerini almak,
- ✓ Vatandaşların web sayfasından, MESKİ Genel Müdürlüğü ile ilgili bilgi edinilebilmesini sağlamak,
- ✓ Kurumumuz hizmetleri ile ilgili çalışmaları, proje ve faaliyetleri medya aracılığıyla halka duyurmak,
- ✓ Bilgi edinme hakkının etkin olarak kullanılabilmesi adına, bilgi ve belgelere zamanında erişimini sağlamak,
- ✓ Genel Müdürlüğümüz'ün yetki, görev ve sorumluluğu dahilinde her türlü abone kayıtlarının ve işlemlerinin yapılması, abonelikten çıkma, yer değiştirme ve abone yenileme gibi iş ve işlemlerini hizmet standartları kapsamında yürütmek,
- ✓ Sayaçların belirlenen aralıklarla okunarak, abonelerce tüketilen su miktarının tespit edilmesi ve kontrollerinin yapılarak faturalandırılmasını sağlamak,
- ✓ Kaçak su kullananları tespit ederek, haklarında gerekli yasal ve idari işlemleri yapmak.
- ✓ Abonelerle ilgili her türlü talep ve şikayetleri en kısa sürede çözüme kavuşturarak vatandaşı yönlendirmek,
- ✓ Tahakkuk ettirilen su faturaları ve diğer borçların tahsilatını yapmak,
- ✓ Su faturalarının Türkiye' nin her ilinden gecikmeli veya gecikmesiz PTT aracılığı ile tahsil edilebilmesini sağlamak,
- ✓ Su faturalarının online ve otomatik ödeme talimatı yoluyla ödenebilmesini sağlamak,
- ✓ Görev alanımız içinde, gerekli görülen bölgelere vezneler kurarak ödeme kolaylığı sağlamak.

6- *Yönetim ve İç Kontrol Sistemi*

5018 sayılı Kamu Mali Yönetimi ve Kontrol Kanunu ile getirilen İç Kontrol Sistemi Uygulaması;

- ✓ Harcama birimleri bünyesinde, işlemlerin gerçekleştirilmesi aşamasında süreç kontrolleri şeklinde yapılan Ön Mali Kontrol Uygulaması,
- ✓ Mali Hizmetler Dairesi Başkanlığı bünyesinde gerçekleştirilen
  - Muhasebe Uygulaması,
  - Ön Mali Kontrol Uygulaması,

Harcama Birimleri ile ön mali kontrol uygulaması *"Süreç Kontrolü"* şeklinde yürütülmektedir. Bu çerçevede Mali Hizmetler Dairesi Başkanlığında kurulan Ön Mali Kontrol Şube Müdürlüğü, 5018 sayılı Kanun gereği çalışmalarına devam etmektedir.

- ✓ Strateji Geliştirme Dairesi Başkanlığı bünyesinde kurulan Stratejik Yönetim ve İç Kontrol Şube Müdürlüğünce Yürütülen İç Kontrol Sistemi Uygulaması.

İç Denetim Birimince Yürütülen Faaliyetler

Denetim Programı Kapsamında Yürütülen Faaliyetler

MESKİ Genel Müdürlüğü İç Denetim Birimince; 2016 yılını kapsayacak şekilde hazırlanan Denetim Programında; risk analizi çerçevesinde riskli görülen ve bilhassa İdaremizin il mülki sınırı kapsamında hizmet vermesi nedeniyle, kontrol zaafı olabileceği düşünülen alanlara öncelik verilmesi gereği doğmuştur. Bu kapsamda; Abone İşleri ve İşletmeler Dairesi Başkanlıklarını kapsayacak şekilde "Abonelik İşlemlerinin Yürütülmesi Denetimi", Abone İşleri ve İşletmeler Dairesi Başkanlıklarını kapsayacak şekilde "Sayaç İşlemlerinin Yürütülmesi Denetimi", İçmesuyu ve İşletmeler Dairesi Başkanlıklarını kapsayacak şekilde "İçmesuyu Tesislerinin Sürekliliğinin Sağlanması Denetimi" ile Strateji Geliştirme Dairesi Başkanlığını kapsayacak şekilde "İç Kontrol Sistemlerinin Yönetilmesi Denetimi" gerçekleştirilmiştir.

Öte yandan, 2015 yılı denetimleri ve danışmanlık faaliyetleri neticesinde risk değerlendirmesi yenilenmiş, denetim plan ve programında da bu hususlar göz önüne alınarak çalışmaların idamesi sağlanmıştır.
Denetim çalışmaları sırasında süreç sahipleri ile yapılan görüşmelere ek olarak aşağıdaki yöntem ve analiz tekniklerinden en az biri ve gerekli görüldüğü yerlerde birden fazlası kullanılmıştır.

- ✓ Gözlem
- ✓ Görüşme
- ✓ Yayımlanmış çalışmaların/raporların değerlendirilmesi
- ✓ Doğrulama
- ✓ Analitik inceleme
- ✓ Doküman inceleme
- ✓ Uygulama yazılımlarının incelenmesi

Program Dışı Denetim ve Danışmanlık Faaliyetleri

2016 yılında program dışı denetim faaliyeti gerçekleştirilmemiş olup, danışmanlık faaliyeti kapsamında 1 adet ve inceleme faaliyeti kapsamında da 11 adet rapor yazılarak ilgili birimlere danışmanlık faaliyetinde bulunulmuştur.

Danışmanlık Faaliyeti olarak; kullanılmış nitelikteki çeşitli su sayaçlarının teknolojik gelişmelere ayak uydurabilmek adına, yeni su sayaçları ile değiştirilmesi süreciyle ilgili danışmanlık faaliyetinde bulunulması gerçekleştirilmiştir.

Bütün bu danışmanlık ve inceleme faaliyetlerinde İdaremiz kaynaklarının etkili, ekonomik ve verimli bir şekilde kullanılması için gerekli önerilerde bulunulmuş ve lüzum bulunan izleme faaliyetleri için ilgili birimlerle iletişime geçilmiştir.
2016 yılında; Abone İşleri ve İşletmeler Dairesi Başkanlıklarını kapsayacak şekilde **"Abonelik İşlemlerinin Yürütülmesi Denetimi"** ve **"Sayaç İşlemlerinin Yürütülmesi Denetimi"**, İçmesuyu ve İşletmeler Dairesi Başkanlıklarını kapsayacak şekilde **"İçmesuyu Tesislerinin Sürekliliğinin Sağlanması Denetimi"**, Strateji Geliştirme Dairesi Başkanlığını kapsayacak şekilde **"İç Kontrol Sistemlerinin Yönetilmesi Denetimi"** kapsamında toplam **63 adet bulgu tespit edilmiş olup, bu bulgular 73 adet eylem ile örtüştürülmüştür.** Bu çerçevede gerek kritik tespitler, gerekse öneriler, ilgili birim yöneticileri tarafından kabul edilerek öneriler kapsamında, gerekli iş ve işlemleri uygulamaya başlamışlardır.
Danışmanlık faaliyetleri kapsamında, belirli bir konu özelinde arz edilen istemlerle ilgili gerekli inceleme yapılarak tespit edilen hususlarla ilgili aksiyonlar belirlenmiş, Genel Müdürlük Makamının Olur'una istinaden ilgili birimler tarafından tespit ettiğimiz hususlara yönelik öneriler dikkate alınarak gereği yerine getirilmiştir.

İÇ KONTROL STANDARTLARI BİLEŞENLERİ





II- AMAÇ VE HEDEFLER

A MAÇ VE HEDEFLER

A-İdarenin Amaç ve Hedefleri
B-Temel Politikalar ve Öncelikler

A- İDARENİN AMAÇ VE HEDEFLERİ

MESKİ Genel Müdürlüğü 2015–2019 yılları Stratejik Planında yer alan faaliyet alanları, amaç ve hedefler aşağıdaki gibidir.

FAALİYET ALANLARI	İLGİLİ AMAÇLAR
İÇMESUYU YÖNETİMİ	**AMAÇ 1:** SAĞLIKLI VE KESİNTİSİZ İÇMESUYU TEMİNİ
ATIKSU YÖNETİMİ	**AMAÇ 2:** ATIKSULARIN ÇEVREYE ZARAR VERMEDEN BERTARAF EDİLMESİ
	AMAÇ 3: SEL VE TAŞKINLARIN ÖNLENMESİ
ÇEVRESEL YÖNETİM	**AMAÇ 4:** ÇEVRESEL STANDARTLARIN GELİŞTİRİLMESİNE AKTİF BİÇİMDE DESTEK OLUNMASI
KURUMSAL YÖNETİM	**AMAÇ 5:** SU KULLANIM KÜLTÜRÜNÜN VE BİLİNCİNİN GELİŞTİRİLMESİ
	AMAÇ 6: KURUM TANITIMININ ETKİNLİĞİNİN ARTTIRILMASI
	AMAÇ 7: BİLGİ VE BİLGİ BİRİKİMİNİN ETKİLİ KARARLAR VERİLEBİLMESİNE DESTEK OLACAK VE KURULUŞUN ETKİNLİĞİNİ GELİŞTİRECEK BİÇİMDE YÖNETİLMESİ
	AMAÇ 8: FİNANSAL KAYNAKLARIN SÜRDÜRÜLEBİLİR BAŞARIYI GÜVENCE ALTINA ALACAK BİÇİMDE YÖNETİLMESİ
	AMAÇ 9: BİNA, ARAÇ VE DONANIMLARIN SÜRDÜRÜLEBİLİR BİR BİÇİMDE YÖNETİLMESİ
	AMAÇ 10: KURUM ÇALIŞANLARININ, KAYNAKLARIN VE SÜREÇLERİN İYİ BİR LİDERLİKLE YÖNLENDİRİLEREK DAHA YÜKSEK VATANDAŞ MEMNUNİYETİNE VE DAHA BAŞARILI BİR KURUMSAL PERFORMANSA SÜREKLİ İYİLİŞTİRMELER YAPILARAK ULAŞILMASI

İÇMESUYU YÖNETİMİ
AMAÇ 1: SAĞLIKLI VE KESİNTİSİZ İÇMESUYU TEMİNİ
HEDEF
H 1.1. İçmesuyu Hatlarının Tamamlanması
H 1.2. Terfi ve Depolama İhtiyacının Karşılanması
H 1.3. İhtiyaçlara Göre Belirlenen Yenileme Çalışmalarının Yapılması
H 1.4. İçmesuyunun Standartlara Uygun ve Kaliteli Olmasının Sürekliliğinin Sağlanması
H 1.5. Kullanılabilir Sağlıklı Yeni Su Kaynaklarının Temini
H 1.6. Su Arızalarına Müdahalenin Etkinleştirilmesi
H 1.7. Fiziksel Su Kayıp ve Kaçaklarının Azaltılması
H 1.8. İçmesuyu Sisteminin Sayısallaştırılmasının Sağlanması

ATIKSU YÖNETİMİ
AMAÇ 2: ATIKSULARIN ÇEVREYE ZARAR VERMEDEN BERTARAF EDİLMESİ
HEDEF
H 2.1. Yerleşik Nüfusun % 90'ının Atıksularının Kanalizasyon Hatlarıyla Toplanması
H 2.2. Kanalizasyon Sisteminin İyileştirilmesi
H 2.3. Atıksuların Uygun Deşarjının Sağlanması
H 2.4. Atıksu İle İlgili İhbarlara Hızlı Çözüm Sağlanması
H 2.5. Atıksu Sisteminin Sayısallaştırılmasının Sağlanması

AMAÇ 3:SEL VE TAŞKINLARIN ÖNLENMESİ
HEDEF
H 3.1. Taşkınların Yaşandığı Bölgelerde Yağmursuyu Hatlarının Tamamlanması
H 3.2. Yağmursularının Uygun Deşarjının Sağlanması
H 3.3. Yağmursuyu Sisteminin İyileştirilmesi
H.3.4. Yağmursuyu Drenajında Alıcı Ortamın İyileştirilmesinin Sağlanması

ÇEVRESEL YÖNETİM
AMAÇ 4: ÇEVRESEL STANDARTLARIN GELİŞTİRİLMESİNE AKTİF BİÇİMDE DESTEK OLUNMASI
HEDEF
H 4.1. Arıtma Çamurunun Çevreye Uygun Bertarafının Sağlanması **H 4.2.** Su Kaynaklarının Korunması ve Sürdürülebilirliğinin Sağlanması **H 4.3.** Yenilenebilir Enerji Kaynaklarının Kullanımının Sağlanması **H 4.4.** Arıtılmış Suyun Ekonomiye Kazandırılması

KURUMSAL YÖNETİM
AMAÇ 5: SU KULLANIM KÜLTÜRÜNÜN VE BİLİNCİNİN GELİŞTİRİLMESİ
HEDEF
H 5.1. Suya Güven Duyulmasının Sağlanması ve Tasarruflu Su Kullanımının Teşvik Edilmesi

AMAÇ 6: KURUM TANITIMININ ETKİNLİĞİNİN ARTTIRILMASI
HEDEF
H 6.1. Etkin Tanıtımın Yapılması

AMAÇ 7: BİLGİ VE BİLGİ BİRİKİMİNİN ETKİLİ KARARLAR VERİLEBİLMESİNE DESTEK OLACAK VE KURULUŞUN ETKİNLİĞİNİ GELİŞTİRECEK BİÇİMDE YÖNETİLMESİ
HEDEF
H 7.1. Yönetim Sistemi Alt Yapısının İyileştirilmesi **H 7.2.** Bilgi Yönetim Sisteminin Etkinleştirilmesi **H 7.3.** Etkin İletişimin Sağlanması

AMAÇ 8: FİNANSAL KAYNAKLARIN SÜRDÜRÜLEBİLİR BAŞARIYI GÜVENCE ALTINA ALACAK BİÇİMDE YÖNETİLMESİ
HEDEF
H 8.1. Kurum Giderlerini Azaltmaya ve Verimliliğini Arttırmaya Yönelik Tedbirlerin Alınmasının Sağlanması

AMAÇ 9: BİNA, ARAÇ VE DONANIMLARIN SÜRDÜRÜLEBİLİR BİR BİÇİMDE YÖNETİLMESİ
HEDEF
H 9.1. Bina, Araç ve Donanımların Temin Edilmesi
H 9.2. Bina, Araç ve Donanımların İşletilmesi

AMAÇ 10: KURUM ÇALIŞANLARININ, KAYNAKLARIN VE SÜREÇLERİN İYİ BİR LİDERLİKLE YÖNLENDİRİLEREK DAHA YÜKSEK VATANDAŞ MEMNUNİYETİN EVE DAHA BAŞARILI BİR KURUMSAL PERFORMANSA SÜREKLİ İYİLİŞTİRMELER YAPILARAK ULAŞILMASI
HEDEF
H 10.1. Mükemmellik Modeline Göre Kurumsal Performansın Arttırılması
H 10.2. Hizmet Sunum Etkinliğinin Arttırılması

B- TEMEL POLİTİKALAR VE ÖNCELİKLER

2015-2019 yılları MESKİ Genel Müdürlüğü Stratejik Planı'nda yer alan vizyonuna ulaşma yolunda, amaç ve hedeflerini gerçekleştirebilmek için temel değer ve politikalarını belirlemiştir.

1. Temel Değerler

- ✓ Çevreye duyarlılık
- ✓ Güvenilirlik
- ✓ Kalite
- ✓ Çözüm odaklılık
- ✓ Tarihi, kültürel ve etik değerlere saygı
- ✓ Paydaşlarla katılımcı yönetim

2. Politikalar

a) Çevre Politikamız

- ✓ Çevre ile ilgili sorumluluklarımızı yasal mevzuat çerçevesinde yerine getirmeyi,
- ✓ Çevre kirliliğinin önlenmesi ve azaltılması için gerekli çalışmaları yapmayı,
- ✓ Atıksuların ekolojik dengeyi bozmayacak şekilde bertarafını sağlamayı,
- ✓ Paydaşlar arasında çevre duyarlılığının artırılmasına yönelik olarak bilgi ve tecrübemizi paylaşmayı,
- ✓ Çevre ve insan sağlığını korumayı ve bu yöndeki faaliyetleri sürdürülebilir kılmayı,
- ✓ Atıkların değerlendirilebilmesi için gerekli çalışmayı yapmayı, değerlendirilmeyen atıkları en uygun yöntemlerle bertaraf etmeyi,
- ✓ Su kirliliğini önleme ve su kaynaklarını, su havzalarını koruma ile ilgili gerekli önlemleri almayı taahhüt ederiz.

b) Yenileşim Politikamız

- ✓ Ürün ve hizmetlerimizi geliştirmek ve yenilerini uygulamaya almak üzere araştırma - geliştirme çalışmaları yapmayı,
- ✓ Teknolojik yenilikleri izlemeyi ve teknoloji uygulamalarını kurumsal faaliyetlerimizle ürün ve hizmetlerimizde yaygın bir biçimde kullanmayı,
- ✓ Yenileşimi kurum kültürümüzün ayrılmaz bir parçası haline getirmeyi taahhüt ederiz.

c) İş Sağlığı ve Güvenliği Politikamız

- ✓ Tüm çalışanlarımızın, tedarikçilerimizin ve ziyaretçilerimizin sağlıklarını korumayı ve güvenliğini sağlamayı,
- ✓ Riskli durumların tespitini ve kontrolünü sağlayıp iş kazalarının azalmasını sağlamayı,
- ✓ İSG Bilincini geliştirmek için, gerekli eğitimleri düzenlemeyi taahhüt ederiz.

d) Kalite Politikamız

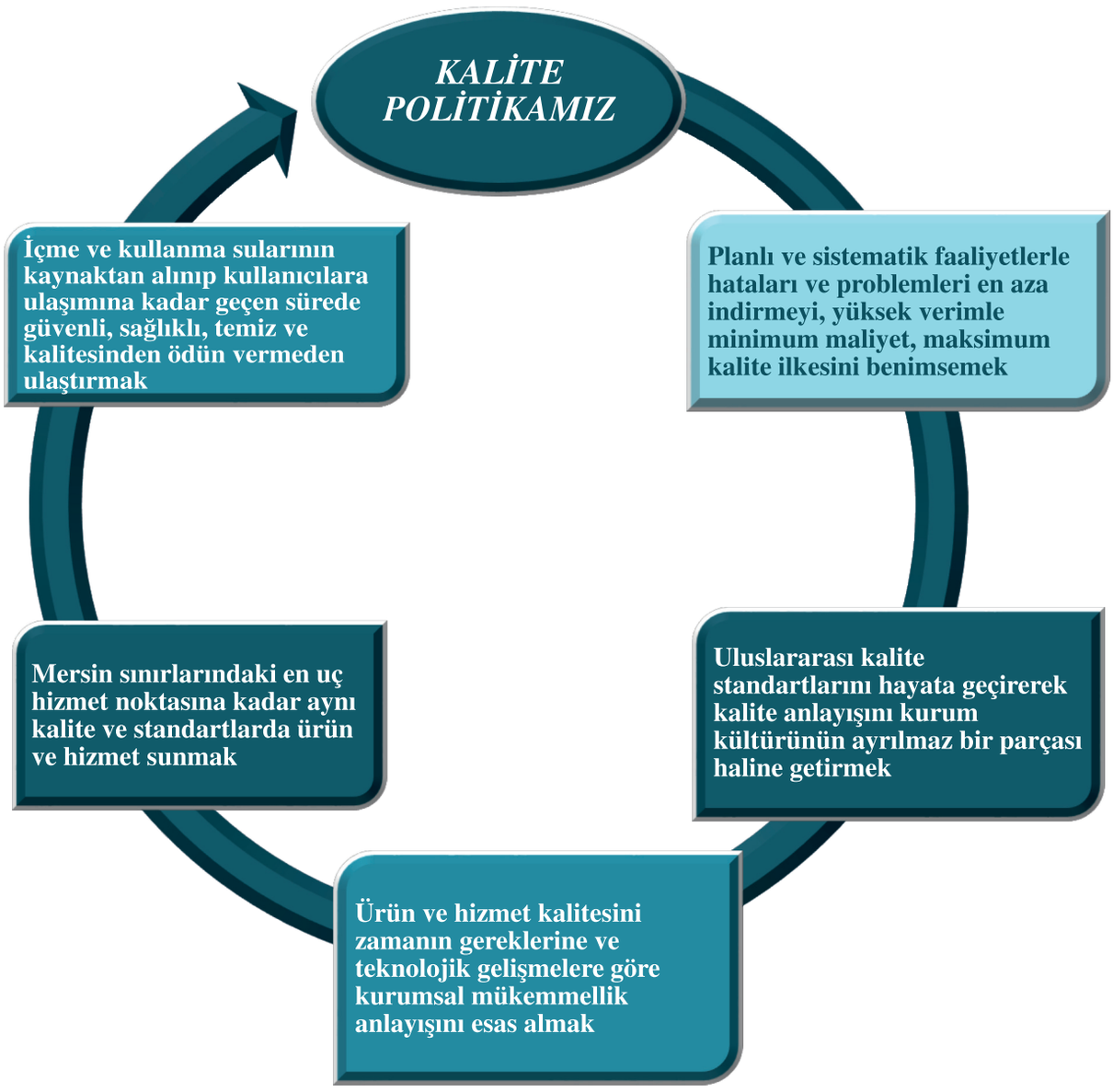



III- FAALİYETLERE İLİŞKİN BİLGİ VE DEĞERLENDİRMELER

FAALİYETLERE İLİŞKİN BİLGİ VE DEĞERLENDİRMELER

A) Mali Bilgiler

1) Bütçe Uygulama Sonuçları

2) Temel Mali Tablolara İlişkin Açıklamalar

3) Mali Denetim Sonuçları

B) Performans Bilgileri

1) Faaliyet ve Proje Bilgileri

İçmesuyu Yönetimi

Atıksu Yönetimi

Çevresel Yönetim

Kurumsal Yönetim

2) Performans Sonuçları Tablosu

3) Performans Sonuçlarının Değerlendirilmesi

4) Performans Bilgi Sisteminin Değerlendirilmesi

A-MALİ BİLGİLER

1-Bütçe Uygulama Sonuçları

Genel Müdürlüğümüzün 2016 Mali Yılı Gider Bütçesi, 671.000.000,00-₺ olarak kabul edilmiştir. 2016 Mali Yılı Gelir Bütçesi de 624.984.000,00-₺ Bütçe Geliri tahmin edilmiştir.
Mahalli İdareler Bütçe ve Muhasebe Yönetmeliğinin 19'uncu ve 20'nci Maddeleri gereğince bütçe giderlerimiz ile gelirlerimiz arasındaki oluşan finansman ihtiyacı 46.016.000,00-₺ olarak öngörülmüştür. İç Borçlanma 44.649.000,00 ₺ öngörülmüş olup yıl içerisinde 2.218.054,11 ₺ borçlanma gerçekleşmiştir. Dış borçlanma 27.850.000,00 ₺ olarak öngörülmüş olup 12.547.860,00 ₺ borçlanma gerçekleşmiştir. 2016 yılında 27.228.658,12 ₺ iç borç, 40.503.022,95 ₺ dış borç ödemesi yapılmıştır.

2016 yılı sonu itibariyle, bütçe gideri gerçekleşmemiz 419.693.902,11-₺ olup, yılsonunda kullanılmayacağı anlaşılan 251.306.097,89 -₺ ödenek Mahalli İdareler Bütçe ve Muhasebe Yönetmeliğinin 39 uncu Maddesi gereğince iptal edilmiştir. 2016 yılı sonu itibariyle gerçekleşen bütçe gelirimiz 419.420.236,36 -₺ olup; gerçekleşen bütçe gelirlerimizden ilgi mevzuatına uygun olarak 3.222.702,78-₺ red ve iade yapılmıştır. Red ve iadelerden sonra oluşan net bütçe gelirimiz 416.197.533,58-₺' dir.

5216 sayılı Büyükşehir Belediyesi Kanununun 23/j maddesi uyarınca: Bağlı kuruluşların kesin hesaplarındaki gelirleri ile giderleri arasında oluşan fazlalığın, Büyükşehir Belediyesi'ne aktarılması öngörülmüştür. Ancak, idaremiz 2016 yılı bütçe gelir-gider arasında olumlu fark oluşmadığından dolayı bu aktarım yapılmayacaktır.

2- Temel Mali Tablolara İlişkin Açıklamalar

MERSİN SU VE KANALİZASYON İDARESİ GENEL MÜDÜRLÜĞÜ (MESKİ) 2016 YILI MİZANI

Hesap Kodu	Hesap Adı	Borç Tutarı (₺)	Alacak Tutarı (₺)	Borç Kalanı (₺)	Alacak Kalanı (₺)
100	KASA HESABI	140.346.640,46	140.346.640,46	0,00	0,00
102	BANKALAR HESABI	931.396.636,50	893.618.183,13	37.778.453,37	0,00
103	VERİLEN ÇEKLER VE GÖNDERME EMİRLERİ HESABI (-)	431.826.179,30	431.835.046,86	0,00	8.867,56
104	PROJE ÖZEL HESABI	13.170.696,90	11.577.070,44	1.593.626,46	0,00
108	DİĞER HAZIR DEĞERLER HESABI	372.915.991,32	372.915.991,32	0,00	0,00
109	BANKA KREDİ KARTLARINDAN ALACAKLAR HESABI	48.175.020,89	48.175.020,89	0,00	0,00
120	GELİRLERDEN ALACAKLAR HESABI	318.212.517,72	259.832.312,06	58.380.205,66	0,00
121	GELİRLERDEN TAKİPLİ ALACAKLAR HESABI	116.752.209,50	44.414.335,18	72.337.874,32	0,00
122	GELİRLERDEN TECİLLİ VE TEHİRLİ ALACAKLAR HESABI	17.640.093,09	9.879.893,92	7.760.199,17	0,00
126	VERİLEN DEPOZİTO VE TEMİNATLAR HESABI	369.905,94	24.825,76	345.080,18	0,00
132	KURUMCA VERİLEN BORÇLARDAN ALACAKLAR HESABI	72.539.531,86	26.423.528,05	46.116.003,81	0,00
140	KİŞİLERDEN ALACAKLAR HESABI	6.823.335,17	724.193,89	6.099.141,28	0,00
150	İLK MADDE VE MALZEME HESABI	34.336.745,14	12.406.722,92	21.930.022,22	0,00
160	İŞ AVANS VE KREDİLER HESAB	13.413.938,23	13.413.938,23	0,00	0,00
161	PERSONEL AVANSLARI HESABI	4.060.942,44	4.060.942,44	0,00	0,00
162	BÜTÇE DIŞI AVANS VE KREDİLER HESABI	3.123.958,95	794.484,87	2.329.474,08	0,00
167	DOĞRUDAN DIŞ PROJE KREDİ KULLANIMLARI AVANS VE AKREDİFLERİ HESABI	23.174,57	0,00	23.174,57	0,00
190	DEVREDEN KATMA DEĞER VERGİSİ HESABI	46.056.207,55	1.176.310,46	44.879.897,09	0,00
191	İNDİRİLECEK KATMA DEĞER VERGİSİ HESABI	39.436.728,69	39.436.728,69	0,00	0,00
197	KASA SAYIM NOKSANLIKLARI	19.328,61	19.328,61	0,00	0,00
222	GELİRLERDEN TECİLLİ VE TEHİRLİ ALACAKLAR HESABI	2.717.387,26	0,00	2.717.387,26	0,00
250	ARAZİ VE ARSALAR HESABI	51.930.411,65	0,00	51.930.411,65	0,00
251	YERALTI VE YERÜSTÜ DÜZENLERİ HESABI	644.192.910,86	138.477,96	644.054.432,90	0,00
252	BİNALAR HESABI	1.561.783,34	0,00	1.561.783,34	0,00
253	TESİS, MAKİNE VE CİHAZLAR HESABI	20.825.719,93	3.613.964,44	17.211.755,49	0,00
254	TAŞITLAR HESABI	21.603.099,85	1.932.321,94	19.670.777,91	0,00
255	DEMİRBAŞLAR HESABI	14.131.015,68	2.413.899,37	11.717.116,31	0,00
257	BİRİKMİŞ AMORTİSMANLAR HESABI (-)	5.459.704,35	181.868.150,93	0,00	176.408.446,58
258	YAPILMAKTA OLAN YATIRIMLAR HESABI	166.329.314,89	44.111.897,63	122.217.417,26	0,00
259	YATIRIM AVANSLARI HESABI	5.185.824,50	655.682,77	4.530.141,73	0,00
260	HAKLAR HESABI	2.499.584,37	0,00	2.499.584,37	0,00
268	BİRİKMİŞ AMORTİSMANLAR HESABI	0,00	2.499.584,37	0,00	2.499.584,37
294	ELDEN ÇIKARTILACAK STOKLAR VE MADDİ DURAN VARLIKLAR	122.522,87	0,00	122.522,87	0,00
299	BİRİKMİŞ AMORTİSMANLAR HESABI(-)	0,00	122.522,87	0,00	122.522,87
300	BANKA KREDİLERİ HESABI	27.228.658,12	27.228.658,12	0,00	0,00
303	KAMU İDARELERİNE MALİ BORÇLAR HESABI	15.754.078,57	17.627.385,67	0,00	1.873.307,10
310	CARİ YILDA ÖDENECEK DIŞ MALİ BORÇLAR HESABI	40.503.022,95	40.503.022,95	0,00	0,00
320	BÜTÇE EMANETLERİ HESABI	277.076.429,27	304.499.374,52	0,00	27.422.945,25
330	ALINAN DEPOZİTO VE TEMİNATLAR HESABI	5.016.246,47	8.163.969,88	0,00	3.147.723,41
333	EMANETLER HESABI	98.143.860,73	112.666.884,13	0,00	14.523.023,40
360	ÖDENECEK VERGİ VE FONLAR HESABI	29.709.892,47	33.386.302,32	0,00	3.676.409,85
361	ÖDENECEK SOSYAL GÜVENLİK KESİNTİLERİ HESABI	21.653.238,26	23.300.622,74	0,00	1.647.384,48
362	FONLAR VEYA DİĞER KAMU İDARELERİ ADINA YAPILAN TAHSİLAT HESABI	1.486.879,35	1.621.540,13	0,00	134.660,78
363	KAMU İDARELERİ PAYLARI HESABI	19.839.711,38	20.429.482,98	0,00	589.771,60
372	KIDEM TAZMİNATI KARŞILIĞI HESABI	4.231.044,50	4.231.044,50	0,00	0,00
381	GİDER TAHAKKUKLARI HESABI	6.985.724,87	16.293.579,42	0,00	9.307.854,55
391	HESAPLANAN KATMA DEĞER VERGİSİ	25.386.294,82	25.386.294,82	0,00	0,00
397	SAYIM FAZLALARI HESABI	1.335,82	1.335,82	0,00	0,00
400	BANKA KREDİLERİ HESABI	164.172.556,08	227.914.324,95	0,00	63.741.768,87
410	DIŞ MALİ BORÇLAR HESABI	40.503.022,95	270.587.488,43	0,00	230.084.465,48
430	ALINAN DEPOZİTO VE TEMİNATLAR HESABI	1.466.926,17	28.787.875,70	0,00	27.320.949,53
449	ALINAN DİĞER AVANSLAR HESABI	0,00	17.792,50	0,00	17.792,50
472	KIDEM TAZMİNATI KARŞILIĞI HESABI	13.429.819,88	63.967.319,86	0,00	50.537.499,98
500	NET DEĞER HESABI	20.523.049,04	433.226.580,43	0,00	412.703.531,39
570	GEÇMİŞ YILLAR OLUMLU FAALİYET SONUÇLARI HESABI	57.382.845,74	157.574.712,87	0,00	100.191.867,13
590	DÖNEM OLUMLU FAALİYET SONUCU HESABI	42.809.021,39	42.809.021,39	0,00	0,00
600	GELİRLER HESABI	2.525.310,96	418.684.111,77	0,00	416.158.800,81
630	GİDERLER HESABI	364.312.694,19	0,00	364.312.694,19	0,00
800	BÜTÇE GELİRLERİ HESABI	0,00	419.420.236,36	0,00	419.420.236,36
805	GELİR YANSITMA HESABI	419.420.236,36	3.222.702,78	416.197.533,58	0,00
810	BÜTÇE GELİRLERİNDEN RET VE İADELER HESABI	3.222.702,78	0,00	3.222.702,78	0,00
830	BÜTÇE GİDERLERİ HESABI	419.693.902,11	0,00	419.693.902,11	0,00
835	GİDER YANSITMA HESABI	0,00	419.693.902,11	0,00	419.693.902,11
900	GÖNDERİLECEK BÜTÇE ÖDENEKLERİ HESABI	708.814.514,29	457.508.416,40	251.306.097,89	0,00
901	BÜTÇE ÖDENEKLERİ HESABI	37.814.514,29	708.814.514,29	0,00	671.000.000,00
905	ÖDENEKLİ GİDERLER HESABI	419.693.902,11	0,00	419.693.902,11	0,00
910	TEMİNAT MEKTUPLARI HESABI	61.282.270,38	10.697.508,15	50.584.762,23	0,00
911	TEMİNAT MEKTUPLARI EMANETLERİ HESABI	10.697.508,15	61.282.270,38	0,00	50.584.762,23
920	GİDER TAAHHÜTLERİ HESABI	140.046.447,30	53.067.649,98	86.978.797,32	0,00
921	GİDER TAAHHÜTLERİ KARŞILIĞI HESABI	53.067.649,98	140.046.447,30	0,00	86.978.797,32
Hesap Adı		**7.101.094.374,11**	**7.101.094.374,11**	**3.189.796.875,51**	**3.189.796.875,51**

2016 MALİ YILI MERSİN SU ve KANALİZASYON İDARESİ BİLANÇOSU

AKTİF (VARLIKLAR)			2015 (₺)	2016 (₺)	PASİF (KAYNAKLAR)			2015 (₺)	2016 (₺)
1	**DÖNEN VARLIKLAR**		**290.247.825,70**	**299.564.284,65**	3		**KISA VADELİ YABANCI KAYNAKLAR**	**48.274.461,84**	**62.323.080,42**
10	**HAZIR DEĞERLER**		**66.723.550,60**	**39.363.212,27**	30		**KISA VADELİ İÇ MALİ BORÇLAR**	**1.719.928,39**	**1.873.307,10**
	100	KASA	0,00	0,00		300	BANKA KREDİLERİ	0,00	0,00
	101	ALINAN ÇEKLER				303	KAMU İDARELERİNE MALİ BORÇLAR	1.719.928,39	1.873.307,10
	102	BANKA	66.654.169,78	37.778.453,37		304	CARİ YILDA ÖDENECEK TAHVİLLER	0,00	0,00
	103	VERİLEN ÇEKLER VE GÖNDERME EMİRLERİ (-)	-137.867,18	-8.867,56		305	BONOLAR	0,00	0,00
	104	PROJE ÖZEL HESABI	207.248,00	1.593.626,46	31		**KISA VADELİ DIŞ MALİ BORÇLAR**	**0,00**	**0,00**
	106	DÖVİZ GÖNDERME EMİRLERİ (-)	0,00	0,00		310	CARİ YILDA ÖDENECEK DIŞ MALİ BORÇLAR	0,00	0,00
	107	ELÇİLİK VE KONSOLOSLUK NEZDİNDEKİ PARALAR	0,00	0,00	32		**FAALİYET BORÇLARI**	**5.722.166,50**	**27.422.945,25**
	108	DİĞER HAZIR DEĞERLER	0,00	0,00		320	BÜTÇE EMANETLERİ	5.722.166,50	27.422.945,25
	109	BANKA KREDİ KARTLARINDAN ALACAKLAR				322	BÜTÇELEŞTİRİLECEK BORÇLAR	0,00	0,00
11	**MENKUL KIYMET VE VARLIKLAR**		**0,00**	**0,00**		323	BÜTÇELEŞTİRİLMİŞ BORÇLAR	0,00	0,00
	110	HİSSE SENETLERİ HESABI	0,00	0,00		325	NAKİT TALEP VE TAHSİSLERİ	0,00	0,00
	111	ÖZEL KESİM TAHVİL SENET VE BONOLARI HESABI	0,00	0,00		326	ALINAN DEPOZİTO VE TAMİNATLAR	0,00	0,00
	112	KAMU KESİMİ TAHVİL SENET VE BONOLARI	0,00	0,00		329	DİĞER ÇEŞİTLİ BORÇLAR	0,00	0,00
	117	MENKUL VARLIKLAR	0,00	0,00	33		**EMANET YABANCI KAYNAKLAR**	**13.537.640,25**	**17.670.746,81**
	118	DİĞER MENKUL KIYMET VE VARLIKLAR	0,00	0,00		330	ALINAN DEPOZİTO VE TEMİNATLAR	2.693.259,82	3.147.723,41
12	**FAALİYET ALACAKLARI**		**121.645.105,92**	**138.823.359,33**		332	OKUL PANSİYONLARI	0,00	0,00
	120	GELİRLERDEN ALACAKLAR	75.774.339,67	58.380.205,66		333	EMANETLER	10.844.380,43	14.523.023,40
	121	GELİRLERDEN TAKİPLİ ALACAKLAR	40.956.713,01	72.337.874,32		336	DİĞER ÇEŞİTLİ BORÇLAR	0,00	0,00
	122	GELİRLERDEN TECİLLİ VE TEHİRLİ ALACAKLAR	4.634.915,85	7.760.199,17		337	MUTEMETLİK CARİ	0,00	0,00
	126	VERİLEN DEPOZİTO ve TEMİNATLAR	279.137,39	345.080,18		339	RİSK	0,00	0,00
	127	DİĞER FAALİYET ALACAKLARI	0,00	0,00	34		**ALINAN AVANSLAR**	**0,00**	**0,00**
	128	ŞÜPHELİ ALACAKLAR	0,00	0,00		340	ALINAN SİPARİŞ AVANS	0,00	0,00
	129	ŞÜPHELİ ALACAKLAR KARŞILIĞI (-)	0,00	0,00		349	ALINAN DİĞER AVANSLAR	0,00	0,00
13	**KURUM ALACAKLARI**		**62.847.632,52**	**46.116.003,81**	36		**ÖDENECEK DİĞER ÜKÜMLÜLÜKLER**	**6.770.102,78**	**6.048.226,71**
	130	DIŞ BORCUN İKRAZINDAN DOĞAN ALACAKLAR	0,00	0,00		360	ÖDENECEK DİĞER YÜKÜMLÜLÜKLER	4.062.806,54	3.676.409,85
	132	KURUMCA VERİLEN BORÇLARDAN ALACAKLAR	62.847.632,52	46.116.003,81		361	ÖDENECEK SOSYAL GÜVENLİK KESİNTİLERİ	1.531.398,67	1.647.384,48
	135	PERSONELDEN ALACAKLAR	0,00	0,00		362	FONLAR VEYA DİĞER KAMU İDARELERİ ADINA YAPILAN TAH.	126.415,33	134.660,78
	136	DİĞER ÇEŞİTLİ ALACAKLAR	0,00	0,00		363	KAMU İDARELERİ PAYLARI	1.049.482,24	589.771,60
	137	TAKİPTEKİ KURUM ALACAKLARI				368	VADESİ GEÇMİŞ, ERTELENMİŞ VEYA TAKSİTLENDİRİLMİŞ VER. VE DİĞ.		
	138	TAKİPTEKİ KURUM ALACAKLARI KARŞILIĞI (-)	0,00	0,00	37		**BORÇ VE GİDER KARŞILIKLARI**	**4.231.044,50**	**0,00**
	139	DİĞER KURUM ALACAKLARI	0,00	0,00		372	KIDEM TAZMİNATI KARŞILIĞI	4.231.044,50	
14	**DİĞER ALACAKLAR**		**1.079.323,99**	**6.099.141,28**		379	DİĞER BORÇ VE GİDER KARŞILKLARI	0,00	0,00
	140	KİŞİLERDEN ALACAKLAR	1.079.323,99	6.099.141,28	38		**GELECEK AYLARA AİT GELİRLER VE GİDER TAHAKKUKLARI**	**16.293.579,42**	**9.307.854,55**

15	**STOKLAR**		**6.305.090,01**	**21.930.022,22**		380	GELECEK AYLARA AİT GELİRLER		
	150	İLK MADDE VE MALZEME	6.305.090,01	21.930.022,22		381	GİDER TAHAKKUKLARI	16.293.579,42	9.307.854,55
	151	YARI MAMÜLLER - ÜRETİM	0,00	0,00	**39**	**DİĞER KISA VADELİ YABANCI KAYNAKLAR**		**0,00**	**0,00**
	152	MAMULLER	0,00	0,00		397	SAYIM FAZLALARI	0,00	0,00
	153	TİCARİ MALLAR	0,00	0,00		399	DİĞER KISA VADELİ YABANCI KAYNAKLAR	0,00	0,00
	155	ATÖLYELER	0,00	0,00				0,00	0,00
	157	DİĞER STOKLAR	0,00	0,00	**4**	**UZUN VADELİ YABANCI KAYNAKLAR**		**424.462.277,69**	**371.702.476,36**
	158	STOK DEĞER DÜŞÜKLÜĞÜ KARŞILIĞI	0,00	0,00	**40**	**UZUN VADELİ İÇ MALİ BORÇLAR**		**163.781.039,20**	**63.741.768,87**
16	**ÖN ÖDEMELER**		**817.659,44**	**2.352.648,65**		400	BANKA KREDİLERİ	163.781.039,20	63.741.768,87
	160	İŞ AVANS VE KREDİLERİ	0,00	0,00		403	KAMU İDARELERİNE MALİ BORÇLAR	0,00	0,00
	161	PERSONEL AVANSLARI	0,00	0,00		404	TAHVİLLER	0,00	0,00
	162	BÜTÇE DIŞI AVANS VE KREDİLER	794.484,87	2.329.474,08		409	UZUN VADELİ DİĞER İÇ MALİ BORÇLAR		
	164	AKREDİTİFLER	0,00		**41**	**UZUN VADELİ DIŞ MALİ BORÇLAR**		**223.638.397,46**	**230.084.465,48**
	165	MAHSUP DÖNEMİNE AKTARILAN AVANS VE KREDİLER	0,00			410	DIŞ MALİ BORÇLAR	223.638.397,46	230.084.465,48
	166	PROJE ÖZEL NDAN VERİLEN AVANS VE AKREDİTİFLE	0,00		**43**	**DİĞER BORÇLAR**		**23.595.228,65**	**27.320.949,53**
	167	DOĞRUDAN DIŞ PROJE KREDİ KUL. AVANS VE AKR	23.174,57	23.174,57		430	ALINAN DEPOZİTO VE TEMİNATLAR	23.595.228,65	27.320.949,53
18	**GELECEK AYLARA AİT GİDERLER VE GELİR TAHAKKUKLARI**		**0,00**	**0,00**	**44**	**ALINAN AVANSLAR**		**17.792,50**	**17.792,50**
	180	GELECEK AYLARA AİT GİDERLER	0,00	0,00		440	ALINAN SİPARİŞ AVANSLARI	0,00	0,00
	181	GELİR TAHAKKUKLARI	0,00	0,00		449	ALINAN DİĞER AVANSLAR	17.792,50	17.792,50
19	**DİĞER DÖNEN VARLIKLAR**		**30.829.463,22**	**44.879.897,09**	**47**	**BORÇ VE GİDER KARŞILIKLARI**		**13.429.819,88**	**50.537.499,98**
	190	DEVREDEN KATMA DEĞER VERGİSİ	30.829.463,22	44.879.897,09		472	KIDEM TAZMİNATI KARŞILIĞI	13.429.819,88	50.537.499,98
	194	TEYİTSİZ DOĞRUDAN DIŞ PROJE KREDİ KULLANIMLARI	0,00	0,00		479	DİĞER BORÇ VE GİDER KARŞILIKLARI	0,00	0,00
	197	SAYIM NOKSANLARI	0,00	0,00	**48**	**GELECEK YILLARA AİT GELİRLER VE GİDER TAHAKKUKLARI**		**0,00**	**0,00**
	198	DİĞER ÇEŞİTLİ DÖNEN VARLIKLAR	0,00	0,00		480	GELECEK YILLARA AİT GELİRLER	0,00	0,00
			0,00	0,00		481	GİDER TAHAKKUKLARI	0,00	0,00
2	**DURAN VARLIKLAR**		**619.573.425,62**	**699.202.777,27**				0,00	0,00
21	**MENKUL KIYMET VE VARLIKLAR**		**0,00**	**0,00**	**5**	**ÖZ KAYNAKLAR**		**437.084.511,79**	**564.741.505,14**
	217	MENKUL VARLIKLAR	0,00	0,00	**50**	**NET DEĞER**		**336.892.644,66**	**412.703.531,39**
22	**FAALİYET ALACAKLARI**		**2.717.387,26**	**2.717.387,26**		500	NET DEĞER	336.892.644,66	412.703.531,39
	220	GELİRLERDEN ALACAKLAR	0,00	0,00	**51**	**DEĞER HAREKETLERİ**		**0,00**	**0,00**
	222	GELİRLERDEN TECİLLİ VE TEHİRLİ ALACAKLAR	2.717.387,26	2.717.387,26		519	DEĞER HAREKETLERİ SONUÇ	0,00	0,00
	226	VERİLEN DEPOZİTO VE TEMİNATLAR	0,00	0,00	**52**	**YENİDEN DEĞERLEME FARKLARI**		**0,00**	**0,00**
	227	DİĞER FAALİYET ALACAKLARI	0,00	0,00		522	YENİDEN DEĞERLEME FARKLARI	0,00	0,00
23	**KURUM ALACAKLARI**		**0,00**	**0,00**	**54**	**YEDEKLER**		**0,00**	**0,00**
	232	KURUMCA VERİLEN BORÇLARDAN ALACAKLAR				549	ÖZEL FONLAR	0,00	0,00
	239	DİĞER KURUM ALACAKLARI	0,00	0,00	**57**	**GEÇMİŞ YILLAR OLUMLU FAALİYET SONUÇLARI**		**57.382.845,74**	**100.191.867,13**
24	**MALİ DURAN VARLIKLAR**		**0,00**	**0,00**		570	GEÇMİŞ YILLAR OLUMLU FAALİYET SONUÇLARI	57.382.845,74	100.191.867,13
	240	MALİ KURULUŞLARA YATIRILAN SERMAYELER							
	241	MAL VE HİZMET ÜRETEN KURULUŞLARA YATIRILAN SERMAYE							
	242	DÖNER SERMAYELİ KURULUŞLARA YATIRILAN SERMAYELER	0,00	0,00					
	247	SERMAYE TAAHHÜTLERİ (-)	0,00	0,00	**58**	**GEÇMİŞ YILLAR OLUMSUZ FAALİYET SONUÇLARI (-)**		**0,00**	**0,00**

25	**MADDİ DURAN VARLIKLAR**		**616.856.038,36**	**696.485.390,01**		580	GEÇMİŞ YILLAR OLUMSUZ FAALİYET SONUÇLARI (-)	0,00	0,00
	250	ARAZİ VE ARSALAR	50.808.212,67	51.930.411,65				0,00	0,00
	251	YERALTI VE YERÜSTÜ DÜZENLERİ	586.162.261,09	644.054.432,90				0,00	0,00
	252	BİNALAR	1.506.250,84	1.561.783,34				0,00	0,00
	253	TESİS, MAKİNE VE CİHAZLAR	16.033.053,99	17.211.755,49	**59**		**DÖNEM FAALİYET SONUÇLARI**	**42.809.021,39**	**51.846.106,62**
	254	TAŞITLAR	12.984.693,44	19.670.777,91		590	DÖNEM OLUMLU FAALİYET SONUCU	42.809.021,39	51.846.106,62
	255	DEMİRBAŞLAR	9.384.161,10	11.717.116,31		591	DÖNEM OLUMSUZ FAALİYET SONUCU		
	256	DİĞER MADDİ DURAN VARLIKLAR	0,00						
	257	BİRİKMİŞ AMORTİSMANLAR (-)	-165.424.741,84	-176.408.446,58					
	258	YAPILMAKTA OLAN YATIRIMLAR	105.402.147,07	122.217.417,26					
	259	YATIRIM AVANSLARI	0,00	4.530.141,73					
26	**MADDİ OLMAYAN DURAN VARLIKLAR**		**0,00**	**0,00**					
	260	HAKLAR	2.271.675,61	2.499.584,37					
	264	ÖZEL MALİYETLER	0,00	0,00					
	267	DİĞER MADDİ OLMAYAN DURAN VARLIKLAR	0,00	0,00					
	268	BİRİKMİŞ AMORTİSMANLAR (-)	-2.271.675,61	-2.499.584,37					
28	**GELECEK YILLARA AİT GİDERLER VE GELİR TAHAKKUKLARI**		**0,00**	**0,00**					
	280	GELECEK YILLARA AİT GİDERLER	0,00	0,00					
	281	GELİR TAHAKKUKLARI	0,00	0,00					
29	**DİĞER DURAN VARLIKLAR**		**0,00**	**0,00**					
	294	ELDEN ÇIKARILACAK STOKLAR VE MADDİ DURAN VARLIKLAR	0,00	122.522,87					
	297	DİĞER ÇEŞİTLİ DURAN VARLIKLAR HESABI	0,00	0,00					
	299	BİRİKMİŞ AMORTİSMANLAR (-)	0,00	-122.522,87					
		AKTİF TOPLAMI	**909.821.251,32**	**998.767.061,92**			**PASİF TOPLAMI**	**909.821.251,32**	**998.767.061,92**

BORÇLU NAZIM HESAPLAR			(Ł)	(Ł)	ALACAKLI NAZIM HESAPLAR			(Ł)	(Ł)
90	**ÖDENEK HESAPLARI**		**0,00**	**0,00**	**90**	**ÖDENEK HESAPLARI**		**0,00**	**0,00**
	906	MAHSUP DÖNEMİNE AKTARILAN KULLANILACAK ÖDENEKLER	0,00	0,00		907	MAHSUP DÖNEMİNE AKTARILAN ÖDENEKLER	0,00	0,00
91	**NAKİT DIŞI TEMİNAT VE KİŞİLERE AİT MENKUL KIYMET HESAPLARI**		**42.771.130,89**	**50.584.762,23**	**91**	**NAKİT DIŞI TEMİNAT VE KİŞİLERE AİT MENKUL KIYMET HESAPLARI**		**42.771.130,89**	**50.584.762,23**
	910	TEMİNAT MEKTUPLARI	42.771.130,89	50.584.762,23		911	TEMİNAT MEKTUPLARI EMANETLERİ	42.771.130,89	50.584.762,23
	912	KİŞİLERE AİT MENKUL KIYMETLER	0,00	0,00		913	KİŞİLERE AİT MENKUL KIYMET EMANETLERİ	0,00	0,00
92	**GELECEK YILLARA AİT GİDERLER VE GELİR TAHAKKUKLARI**		**21.964.681,19**	**86.978.797,32**	**92**	**GELECEK YILLARA AİT GİDERLER VE GELİR TAHAKKUKLARI**		**21.964.681,19**	**86.978.797,32**
	920	GİDER TAAHHÜTLERİ	21.964.681,19	86.978.797,32		921	GİDER TAAHHÜTLERİ KARŞILIĞI	21.964.681,19	86.978.797,32
93	**VERİLEN GARANTİLER**		**0,00**	**0,00**	**93**	**VERİLEN GARANTİLER**		**0,00**	**0,00**
	930	VERİLEN GARANTİLER	0,00	0,00		931	VERİLEN GARANTİLER KARŞILIĞI	0,00	0,00
	932	VERİLEN TAAHHÜT BELGELERİ	0,00	0,00		933	VERİLEN TAAHHÜT BELGELERİ KARŞILIĞI	0,00	0,00
94	**DEĞERLİ KAĞIT VE ÖZEL TAHAKKUK**		**0,00**	**0,00**	**94**	**DEĞERLİ KAĞIT VE ÖZEL TAHAKKUK**		**0,00**	**0,00**
	940	DEĞERLİ KAĞIT AMBARLARI	0,00	0,00		945	DEĞERLİ KAĞIT İŞLEMLERİ	0,00	0,00
	942	ZİMMETE VERİLEN DEĞERLİ KAĞIT	0,00	0,00		947	ÖZEL TAHAKKUKLAR	0,00	0,00
	944	YOLDAKİ DEĞERLİ KAĞITLAR	0,00	0,00		949	BAŞKA BİRİMLER ADINA İZLENEN ALACAK EMANETLERİ	0,00	0,00
	946	ÖZEL TAHAKKUKLARDAN ALACAKLAR	0,00	0,00				0,00	0,00
	948	BAŞKA BİRİMLER ADINA İZLENEN ALACAKLAR	0,00	0,00				0,00	0,00
95	**DIŞ BORÇLANMA İLE İLGİLİ HESAPLAR**		**0,00**	**0,00**	**95**	**DIŞ BORÇLANMA İLE İLGİLİ HESAPLAR**		**0,00**	**0,00**
	950	KULLANILACAK DIŞ KREDİLER	0,00	0,00		951	KREDİ ANLAŞMALARI	0,00	0,00
	954	RİSK ALACAKLARI	0,00	0,00		955	RİSK ALACAKLARI KARŞILIĞI	0,00	0,00
	956	GENEL BÜTÇE DIŞI İDARALER TEYİTSİZ DOĞR. DIŞ PRO. KRE. KULLANIMLARI	0,00	0,00		957	GENEL BÜTÇE DIŞI İDARALER DOĞR. DIŞ PRO. KRE. KULL. BİLDİRİM	0,00	0,00
	958	DOĞRUDAN DIŞ PROJE KREDİLERİNDEN AÇILAN AKREDİTİFLER	0,00	0,00		959	DOĞRUDAN DIŞ PROJE KREDİLERİNDEN AÇILAN AKREDİTİFLER KARŞILIĞI	0,00	0,00
96	**DİĞER NAZIM HESAPLAR**		**0,00**	**0,00**	**96**	**DİĞER NAZIM HESAPLAR**		**0,00**	**0,00**
	960	PROJE MALİYETİ	0,00	0,00		961	PROJE MALİYETİ KARŞILIĞI HESABI	0,00	0,00
	962	BİLİMSEL PROJELER HESABI	0,00	0,00		963	BİLİMSEL PROJELER KARŞILIĞI HESABI	0,00	0,00
	968	İZ BEDELLE İZLENEN KIYMETLER HESABI	0,00	0,00		969	İZ BEDELLE İZLENEN KIYMETLER KARŞILIĞI HESABI	0,00	0,00
		GENEL TOPLAM	974.557.063,40	1.136.330.621,47			GENEL TOPLAM	974.557.063,40	1.136.330.621,47

2016 MALİ YILI 1.DÜZEY FONKSİYONEL KODLARIN 1. DÜZEY EKONOMİK KOD DAĞILIMI

KOD		01	02	03	04	05	06	07	08	09	
	AÇIKLAMA	PERSONEL GİDERLERİ	SOS. GÜV. KUR. DEVLET PRİMİ GİD.	MAL VE HİZMET ALIM GİDERLERİ	FAİZ GİDERLERİ	CARİ TRANSFERLER	SERMAYE GİDERLERİ	SERMAYE TRANS.	BORÇ VERME	YEDEK ÖDENEKLER	TOPLAM (₺)
01	GENEL KAMU HİZMETLERİ	19.809.071,60	3.625.755,53	19.365.772,73	8.329.351,55	1.829.407,04	9.529.968,68	0,00	0,00	0,00	62.489.327,13
02	SAVUNMA HİZMETLERİ			36.532,80							36.532,80
03	KAMU DÜZENİ VE GÜVENLİK HİZMETLERİ			7.288.482,78							7.288.482,78
04	EKONOMİK İŞLER VE HİZMETLER			63.894.649,40			1.637.557,95				65.532.207,35
05	ÇEVRE KORUMA HİZMETLERİ	5.887.661,83	1.110.314,98	32.738.974,50			44.761.179,52				84.498.130,83
06	İSKAN VE TOPLUM REFAHI HİZMETLERİ	50.081.230,85	9.894.041,04	71.969.939,58			67.904.009,75				199.849.221,22
	TOPLAM	75.777.964,28	14.630.111,55	195.294.351,79	8.329.351,55	1.829.407,04	123.832.715,90	0,00	0,00	0,00	419.693.902,11

2016 MALİ YILI MERSİN SU VE KANALİZASYON İDARESİ BÜTÇE GELİRLERİ UYGULAMA SONUÇLARI

Hesap Kodu	*Ekonomik Kod I.*	*Ekonomik Kod II.*	*Bütçe Gelirinin Türü*	*Bütçe (A) ₺*	*Gerçekleşme (B) ₺*	*Gelirde Red ve İadeler (810 Hesap) ₺*	*Net Gerçekleşme (C) ₺*	*Gerçekleşme Oranı (C/A) %*
800	**03**		**TEŞEBBÜS VE MÜLKİYET GELİRLERİ**	**353.012.000,00**	**284.631.998,83**	**3.181.270,80**	**281.450.728,03**	**79,73%**
800	03	1	MAL VE HİZMET SATIŞ GELİRLERİ	352.950.000,00	284.405.929,41	3.181.270,80	281.224.658,61	**79,68%**
800	03	6	KİRA GELİRLERİ	62.000,00	226.069,42	0,00	226.069,42	**100,00%**
800	**04**		**ALINAN BAĞIŞ VE YARDIMLAR İLE ÖZEL GELİRLER**	**24.020.000,00**	**11.415.884,43**	**0,00**	**11.415.884,43**	**47,53%**
800	04	2	MERKEZİ YÖNETİM BÜTÇESİNE DAHİL İDARELERDEN ALINAN	1.000,00	0,00	0,00	0,00	**0,00%**
800	04	4	KURUMLARDAN VE KİŞİLERDEN ALINAN YARDIM VE BAĞIŞLAR	1.002.000,00	0,00	0,00	0,00	**0,00%**
800	04	5	PROJE YARDIMLARI	23.017.000,00	11.415.884,43	0,00	11.415.884,43	**49,60%**
800	**05**		**DİĞER GELİRLER**	**197.262.000,00**	**117.310.628,50**	**41.431,98**	**117.269.196,52**	**59,45%**
800	05	1	FAİZ GELİRLERİ	1.470.000,00	1.573.195,57	12,06	1.573.183,51	**107,02%**
800	05	2	KİŞİ VE KURUMLARDAN ALINAN PAYLAR	61.225.000,00	61.632.269,95	9.199,35	61.623.070,60	**100,65%**
800	05	3	PARA CEZALARI	11.500.000,00	8.405.316,28	29.829,61	8.375.486,67	**72,83%**
800	05	9	DİĞER ÇEŞİTLİ GELİRLER	123.067.000,00	45.699.846,70	2.390,96	45.697.455,74	**37,13%**
800	**08**		**ALACAKLARDAN TAHSİLAT**	**50.690.000,00**	**6.061.724,60**	**0,00**	**6.061.724,60**	**11,96%**
800	08	1	YURTİÇİ ALACAKLARDAN TAHSİLAT	50.690.000,00	6.061.724,60	0,00	6.061.724,60	**11,96%**
BÜTÇE GELİRLERİ TOPLAMI				**624.984.000,00**	**419.420.236,36**	**3.222.702,78**	**416.197.533,58**	**66,59%**

2016 Yılı Bütçe Gelir Gider Gerçekleşmesinin Değerlendirilmesi

**** 2016 yılı gelir bütçesi 624.984.000.- ₺ tahmin edilmiş, yılı içerisinde 419.420.236,36 ₺ tahsilattan 3.222.702,78 ₺ red ve iade yapılarak net bütçe gelir gerçekleşmesi 416.197.533,58 ₺ olmuştur.

2016 MALİ YILI MERSİN SU VE KANALİZASYON İDARESİ FİNANSMANININ SINIFLANDIRILMASI TABLOSU

I	II	III	IV	FİNANSMANIN EKONOMİK SINIFLANDIRMASI	*Bütçe (A)* ₺	*Gerçekleşme (B)* ₺	*Gerçekleşme Oranı (B/A) %*
1				**İÇ BORÇLANMA**	**12.649.000,00**	**-25.010.604,01**	
	9			**DİĞER YÜKÜMLÜLÜKLER**	12.649.000,00	-25.010.604,01	
		51		**İller Bankasından**			
			1	**Borçlanma**	44.649.000,00	2.218.054,11	4,97%
			2	**Ödeme**	-32.000.000,00	-27.228.658,12	85,09%
2				**DIŞ BORÇLANMA**	**-23.633.000,00**	**-27.955.162,95**	**118,29%**
	9			**DİĞER YÜKÜMLÜLÜKLER**	-23.633.000,00	-27.955.162,95	118,29%
		51		**Yabancı Bankalar**	-23.633.000,00	-27.955.162,95	118,29%
			1	**Borçlanma**	27.850.000,00	12.547.860,00	45,06%
			2	**Ödeme**	**-51.483.000,00**	-40.503.022,95	78,67%
3				**LİKİDİTE AMAÇLI TUTULAN NAKİT, MEVDUAT VE MENKUL KIYMETLERDEKİ DEĞİŞİKLİKLER**	**57.000.000,00**	**37.778.453,37**	**66,28%**
	2			**BANKALAR**			
		1		**Bankalar**	57.000.000,00	37.778.453,37	66,28%
			1	**Türk Lirası Cinsinden Banka Hesapları**	57.000.000,00	37.778.453,37	66,28%
			2	**Döviz Cinsinden Banka Hesapları**			
					46.016.000,00	**-15.187.313,59**	-33,00%

2016 MALİ YILI MERSİN SU VE KANALİZASYON İDARESİ BÜTÇE UYGULAMA SONUÇLARI

Hesap Kodu	Ekonomik Kod I.	Ekonomik Kod II.	Bütçe Giderinin Türü	Yılı Başlangıç Ödeneği(A) ₺	Yıl Sonu Bütçe Ödeneği(B) ₺	Bütçe Gerçekleşme (C) ₺	Gerçekleşme Oran (C/B)%
830	**01**		**PERSONEL GİDERLERİ**	**100.472.750,00**	**102.755.368,86**	**75.777.964,28**	**73,75%**
830	01	1	MEMURLAR	22.217.000,00	22.174.089,19	18.310.417,28	82,58%
830	01	2	SÖZLEŞMELİ PERSONEL	2.557.750,00	3.331.670,78	2.619.336,19	78,62%
830	01	3	İŞÇİLER	75.468.000,00	77.014.608,89	54.713.783,50	71,04%
830	01	5	DİĞER PERSONEL	230.000,00	235.000,00	134.427,31	57,20%
830	**02**		**SOSYAL GÜVENLİK KURUMLARINA DEVLET PRİMİ GİDERLERİ**	**16.635.000,00**	**18.113.682,97**	**14.630.111,55**	**80,77%**
830	02	1	MEMURLAR	2.816.300,00	3.877.677,02	3.374.796,78	87,03%
830	02	2	SÖZLEŞMELİ PERSONEL	335.300,00	229.983,57	229.983,57	100,00%
830	02	3	İŞÇİLER	12.992.000,00	13.532.922,38	10.552.231,20	77,97%
830	02	4	GEÇİCİ PERSONEL	491.400,00	473.100,00	473.100,00	100,00%
830	**03**		**MAL VE HİZMET ALIM GİDERLERİ**	**233.786.250,00**	**244.382.660,99**	**195.294.351,79**	**79,91%**
830	03	1	ÜRETİME YÖNELİK MAL VE MALZEME ALIMLARI	5.304.000,00	6.505.000,00	2.920.790,19	44,90%
830	03	2	TÜKETİME YÖNELİK MAL VE MALZEME ALIMLARI	69.983.200,00	73.022.700,00	53.339.099,65	73,04%
830	03	3	YOLLUKLAR	372.850,00	455.850,00	116.379,70	25,53%
830	03	4	GÖREV GİDERLERİ	2.451.000,00	5.956.000,00	4.739.465,81	79,57%
830	03	5	HİZMET ALIMLARI	118.863.000,00	119.034.910,99	106.303.323,54	89,30%
830	03	6	TEMSİL VE TANITMA GİDERLERİ	850.000,00	850.000,00	452.897,93	53,28%
830	03	7	MENKUL MAL, GAYRİMADDİ HAK ALIM, BAK.VE ONARM.GİD.	18.676.200,00	17.937.200,00	10.830.888,83	60,38%
830	03	8	GAYRİMENKUL MAL BAKIM VE ONARIM GİDERLERİ	17.286.000,00	20.621.000,00	16.591.506,14	80,46%
830	**04**		**FAİZ GİDERLERİ**	**14.751.000,00**	**14.751.000,00**	**8.329.351,55**	**56,47%**
830	04	2	DİĞER İÇ BORÇ FAİZ GİDERLERİ	5.101.000,00	5.101.000,00	2.483.703,07	48,69%
830	04	3	DIŞ BORÇ FAİZ GİDERLERİ	9.650.000,00	9.650.000,00	5.845.648,48	60,58%
830	**05**		**CARİ TRANSFERLER**	**3.500.000,00**	**3.500.000,00**	**1.829.407,04**	**52,27%**
830	05	1	GÖREV ZARARLARI	600.000,00	565.000,00	344.587,45	60,99%
830	05	2	HAZİNE YARDIMLARI	300.000,00	335.000,00	334.400,00	99,82%
830	05	3	KAR AMACI GÜTMEYEN KURULUŞLARA YAPILAN ÖDEMELER	2.600.000,00	2.600.000,00	1.150.419,59	44,25%
830	**06**		**SERMAYE GİDERLERİ**	**267.352.000,00**	**281.222.000,00**	**123.832.715,90**	**44,03%**
830	06	1	MAMUL MAL ALIMLARI	16.659.000,00	24.949.000,00	11.004.132,34	44,11%
830	06	2	MENKUL SERMAYE ÜRETİM GİDERLERİ	300.000,00	300.000,00	111.927,13	37,31%
830	06	3	GAYRİMADDİ HAK ALIMLARI	10.717.000,00	10.067.000,00	3.045.139,31	30,25%
830	06	4	GAYRİMENKUL ALIMLARI VE KAMULAŞTIRMASI	9.251.000,00	9.251.000,00	532.444,33	5,76%
830	06	5	GAYRİMENKUL SERMAYE ÜRETİM GİDERLERİ	203.095.000,00	204.625.000,00	85.449.567,71	41,76%
830	06	6	MENKUL MALLARIN BÜYÜK ONARIM GİDERLERİ	30.000,00	30.000,00	0,00	0,00%
830	06	7	GAYRİMENKUL BÜYÜK ONARIM GİDERLERİ	27.300.000,00	32.000.000,00	23.689.505,08	74,03%
830	**09**		**YEDEK ÖDENEKLER**	**34.503.000,00**	**6.275.287,18**	**0,00**	**0,00%**
830	09	1	PERSONEL GİDERLERİNİ KARŞILAMA ÖDENEĞİ	4.500.000,00	2.329.900,00	0,00	0,00%
830	09	2	KUR FARKLARINI KARŞILAMA ÖDENEĞİ	1.000,00	1.000,00	0,00	0,00%
830	09	3	YATIRIMLARI HIZLANDIRMA ÖDENEĞİ	1.000,00	1.000,00	0,00	0,00%
830	09	6	YEDEK ÖDENEKLER	30.000.000,00	3.942.387,18	0,00	0,00%
830	09	9	DİĞER YEDEK ÖDENEKLER	1.000,00	1.000,00	0,00	0,00%
			TOPLAM GİDERLER	**671.000.000,00**	**671.000.000,00**	**419.693.902,11**	**62,55%**

**** 2016 yılı gider bütçesi 671.000.000.- ₺ tahmin edilmiş.

2016 MALİ YILI MERSİN SU VE KANALİZASYON İDARESİ FAALİYET SONUÇLARI TABLOSU

HESAP KODU	YARDIMCI HESAP KODU	GİDERİN TÜRÜ	2015 YILI (₺)	2016 YILI (₺)
630	**01**	**PERSONEL GİDERLERİ**	**69.975.822,57**	**112.719.960,58**
630	01 01	Memurlar	16.387.224,51	18.310.417,28
630	01 02	Sözleşmeli Personel	2.064.414,78	2.619.336,19
630	01 03	İşçiler	51.383.580,53	91.655.779,80
630	01 05	Diğer Personel	140.602,75	134.427,31
630	**02**	**SOSYAL GÜVENLİK KURUMUNA DEVLET PRİMİ GİDERLERİ**	**12.214.116,78**	**14.630.111,55**
630	02 01	Memurlar	2.460.248,44	3.604.780,35
630	02 03	İşçiler	9.753.868,34	11.025.331,20
630	**03**	**MAL VE HİZMET ALIM GİDERLERİ**	**136.444.997,57**	**159.379.251,41**
630	03 01	Üretime Yönelik Mal Ve Malzeme Alımları	1.853.668,70	1.345.427,67
630	03 02	Tüketime Yönelik Mal Ve Malzeme Alımları	48.384.832,72	41.751.374,50
630	03 03	Yolluklar	66.069,08	116.379,70
630	03 04	Görev Giderleri	2.294.365,91	4.693.331,29
630	03 05	Hizmet Alımları	64.732.615,45	91.390.108,57
630	03 06	Temsil Ve Tanıtma Giderleri	336.608,91	432.178,57
630	03 07	Menkul Mal,Gayrimaddi Hak Alım, Bakım Ve Onarım Giderleri	3.310.570,30	3.651.498,55
630	03 08	Gayrimenkul Mal Bakım Ve Onarım Giderleri	15.466.266,50	15.998.952,56
630	**04**	**FAİZ GİDERLERİ**	**507.879,12**	**1.343.626,68**
630	04 02	Dıger İc Borc Faız Gıderlerı	507.879,12	1.343.626,68
630	**05**	**CARİ TRANSFERLER**	**2.002.987,56**	**1.725.254,69**
630	05 01	Görev Zararları	499.849,04	344.587,45
630	05 02	Hazine Yardımları (Mahalli İdare Yardımları)	260.000,00	334.400,00
630	05 03	Kar Amacı Gütmeyen Kuruluşlara Yapılan Transferler	1.243.138,52	1.046.267,24
630	**11**	**DEĞER VE MİKTAR DEĞİŞİMLERİ GİDERLERİ**	**41.902.171,15**	**37.226.008,49**
630	11 01	Döviz Mevcudunun Değerlendirilmesinden Oluşan Olumsuz Kur Farkları	7.409.611,13	35.660.189,08
630	11 99	Diğer Değer ve Miktar Değişimleri Giderleri	34.492.560,02	1.565.819,41
630	**12**	**GELİRLERİN RET VE İADESİNDEN KAYNAKLANAN GİDERLER**	**811.635,86**	**2.997.740,61**
630	12 03	Teşebbüs ve Mülkiyet Gelirleri	796.356,81	2.964.818,43
630	12 05	Diğer Gelirler	15.279,05	32.922,18
630	**13**	**AMORTISMAN GIDERLERI**	**43.866.858,14**	**16.688.303,66**
630	13 01	MADDİ DURAN VARLIKLARIN AMORTİSMAN GİDERLERİ	43.177.766,10	16.460.394,90
630	13 02	Maddi Olmayan Duran Varlıkların Amortisman Giderleri	689.092,04	227.908,76
630	**14**	**İLK MADDE VE MALZEME GİDERİ**	**10.847.986,76**	**12.551.442,29**
630	14 01	Kırtasiye Malzemeleri	1.290.677,18	1.129.127,69
630	14 02	Beslenme ,Gıda Amaçlı ve Mutfakta Kullanılan Tüketim Malzemeleri	18.840,61	3.001,31
630	14 03	Tıbbi ve Laboratuvar Sarf Malzemeleri	689.736,62	568.899,96
630	14 04	Yakıtlar ,Yakıt Katkıları ve Katkı Yağlar	598.158,53	1.668.830,82
630	14 05	Temizleme Ekipmanları	46.837,22	305.114,34
630	14 06	Giyecek ,Mefruşat ve Tuhafiye Malzemeleri	111.061,47	62.902,74
630	14 10	Zirai Maddeler	691,00	24.215,15
630	14 12	Bakım Onarım ve Üretim Malzemeleri	2.011.671,94	2.328.348,99
630	14 13	Yedek Parçalar	5.357.274,54	5.526.572,65
630	14 14	Nakil Vasıtaları Lastikleri	60.311,62	21.215,05
630	14 15	Değişim ,Bağış ve Satış Amaçlı Yayınlar	7.084,00	67.406,69
630	14 17	Basınçlı Ekipmanlar	609.853,72	614.347,26
630	14 99	Diğer Tüketim Amaçlı Malzemeler	45.748,31	231.459,64
630	**30**	**PROJE KAPSAMINDA YAPILAN CARİ GİDERLER**	**2.436.836,10**	**4.916.383,60**
630	30 06	Proje kapsamında yapılan cari giderler	2.436.836,10	4.916.383,60
630	**99**	**DİĞER GİDERLER**	**0,00**	**134.610,63**
630	99 99	Yukarıda Tanımla nmayan Diğer Giderler	0,00	134.610,63
GİDERLER TOPLAMI (A) :			**321.011.291,61**	**364.312.694,19**

Hesap Kodu	Yardımcı Hesap Kodu	Gelirin Türü	2015 Yılı (₺)	2016 Yılı (₺)
600	**03**	**TEŞEBBÜS VE MÜLKİYET GELİRLERİ**	**275.309.671,50**	**309.590.468,07**
600	03 01	Mal ve Hizmet Satış Gelirleri	275.199.630,99	309.364.398,65
600	03 06	Kira Gelirleri	110.040,51	226.069,42
600	**04**	**ALINAN BAĞIŞ VE YARDIMLAR İLE ÖZEL GELİRLER**	**15.144.350,91**	**11.415.884,43**
600	04 05	Proje Yardımları	14.967.285,65	11.415.884,43
600	**05**	**DİĞER GELİRLER**	**69.945.155,07**	**85.550.344,31**
600	05 01	Faiz Gelirleri	1.531.401,83	1.588.884,17
600	05 02	Kişi ve Kurumlardan Alınan Paylar	56.203.836,29	61.631.281,25
600	05 03	Para Cezaları	10.014.702,73	8.404.971,12
600	05 09	Diğer ÇeşitliGelirler	2.187.649,21	13.925.207,77
600	**08**	**ALACAKLARDAN TAHSİLAT**	**2.515.669,68**	**3.165.429,96**
600	08 01	ALACAKLARDAN TAHSİLAT	2.515.669,68	3.165.429,96
600	**11**	**DEĞER VE MİKTAR DEĞİŞİMLERİ**	**905.465,84**	**6.436.674,04**
600	11 01	Döviz Mevcudunun Değerlenmesinde Oluşan Olumlu Kur Farkları	747.099,08	2.053.016,61
600	11 99	Diğer Değer ve Miktar Değişimleri	158.366,76	4.383.657,43
GELİRLER TOPLAMI (B) :			**363.820.313,00**	**416.158.800,81**
		FAALİYET SONUCU (B-A) (+/-) :	**42.809.021,39**	**51.846.106,62**

2016 MALİ YILI MERSİN SU VE KANALİZASYON İDARESİ BÜTÇE GİDERLERİNİN KURUMSAL SINIFLANDIRMASI TABLOSU

KURUMSAL KOD		KURUM ADI	2016 YILI (₺)
46 33 03	02	ÖZEL KALEM MÜDÜRLÜĞÜ	6.380.803,33
46 33 03	04	DESTEK HİZMETLERİ DAİRESİ BAŞKANLIĞI	74.834.009,31
46 33 03	05	İNSAN KAYNAKLARI VE EĞİTİM HİZMETLERİ DAİRE BAŞKANLIĞI	9.638.423,48
46 33 03	10	BİLGİ İŞLEM DAİRESİ BAŞKANLIĞI	2.837.191,27
46 33 03	11	MAKİNA İKMAL TESİSLERİ DAİRESİ BAŞKANLIĞI	23.372.805,26
46 33 03	12	STRATEJİ GELİŞTİRME DAİRESİ BAŞKANLIĞI	647.905,73
46 33 03	13	MALİ HİZMETLER DAİRESİ BAŞKANLIĞI	15.647.200,01
46 33 03	20	TEFTİŞ KURULUBAŞKANLIĞI	446.700,55
46 33 03	24	HUKUK MÜŞAVİRLİĞİ	4.691.815,68
46 33 03	30	ABONE İŞLERİ DAİRESİ BAŞKANLIĞI	29.223.395,41
46 33 03	31	ARITMA TESİSLERİ DAİRESİ BAŞKANLIĞI	29.736.819,41
46 33 03	32	EMLAK İSTİMLAK DAİRESİ BAŞKANLIĞI	2.255.412,49
46 33 03	33	İÇME SUYU DAİRESİ BAŞKANLIĞI	83.972.682,37
46 33 03	34	KANALİZASYON DAİRESİ BAŞKANLIĞI	24.253.374,15
46 33 03	35	PLAN PROJE DAİRESİ BAŞKANLIĞI	4.790.298,84
46 33 03	36	YATIRIM VE İNŞAAT DAİRESİ BAŞKANLIĞI	71.325.205,00
46 33 03	37	İŞLETMELER DAİRESİ BAŞKANLIĞI	35.639.859,82
46 33 03		**MERSİN SU VE KANALİZASYON İDARESİ GENEL MÜDÜRLÜĞÜ**	**419.693.902,11**

3-Mali Denetim Sonuçları

2016 yılı içerisinde, İdaremiz dış denetime tabi tutulmamıştır.



B-PERFORMANS BİLGİLERİ

1- Faaliyet ve Proje Bilgileri

İÇMESUYU YÖNETİMİ

Berdan İçmesuyu Arıtma Tesisi

Berdan İçmesuyu Arıtma Tesisi, her biri ***130.000 m³/ gün*** kapasiteli, 3 (üç) kısımdan oluşmaktadır. Tesisin toplam kapasitesi ***390.000 m³/gündür***. Ayrıca, sistemde Mersin isale hattını besleyen bir terfi istasyonu bulunmaktadır. Verilen kapasite ***24 saat/gün*** çalıştırılması durumunda elde edilmektedir.

2016 yılı içerisinde, Berdan İçmesuyu Arıtma Tesisinden Mersin ve Tarsus'a verilen içme ve kullanma suyu toplam ***106.356.963,00 m³/yıldır***. Berdan İçmesuyu Arıtma Tesisi dışındaki kaynaklardan Mersin merkeze verilen içme ve kullanma suyu toplam ***6.783.593,00 m³/yıl*** olarak gerçekleşmiştir. Böylelikle, Mersin merkeze toplam ***113.140.556,00 m³/yıl*** içme ve kullanma suyu verilmiştir.

Berdan İçmesuyu Arıtma Tesisi Üniteleri:

- ✓ Havalandırma Ünitesi
- ✓ Ön Klorlama
- ✓ PH Ayarlama
- ✓ Koalügasyon
- ✓ Flokülasyon ve Durultucular
- ✓ Hızlı Kum Filtreleri
- ✓ Son Klorlama







2016 YILI BERDAN İÇMESUYU ARITMA TESİSİ DEBİ MİKTARLARI

Berdan İçmesuyu Arıtma Tesisinden 2016 yılı içerisinde Mersin ve Tarsus'a verilen içme ve kullanma suyu toplam 106.356.963.00 m^3/yıl dır.

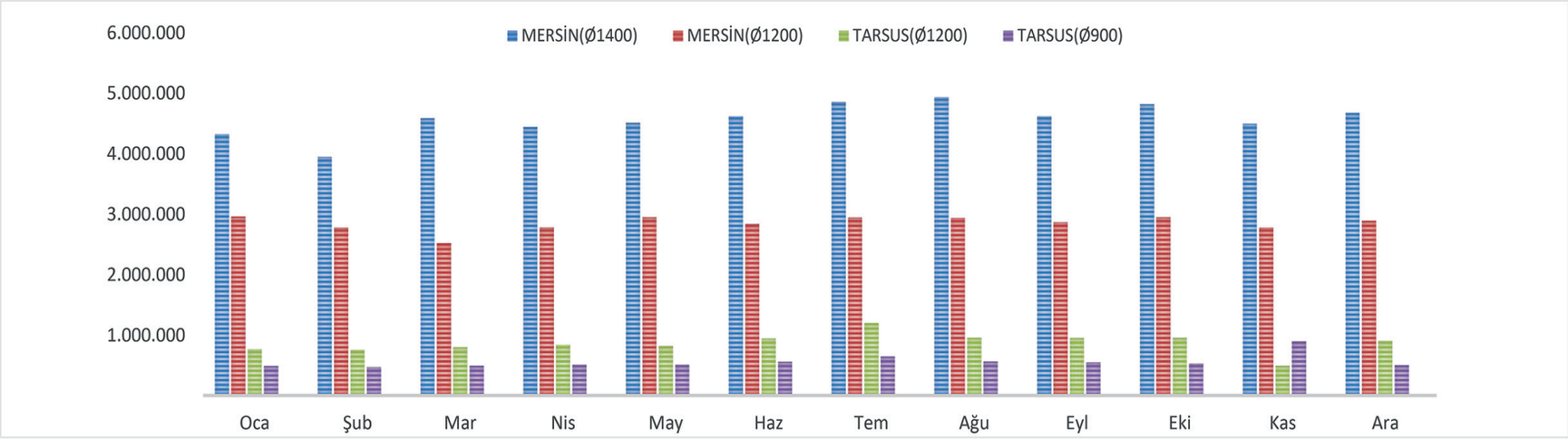

DEBİLER	Oca	Şub	Mar	Nis	May	Haz	Tem	Ağu	Eyl	Eki	Kas	Ara	Toplam
MERSİN(Ø1400)	4.327.170,00	3.950.378,00	4.589.442,00	4.445.444,00	4.515.970,00	4.622.738,00	4.865.342,00	4.938.396,00	4.622.148,00	4.823.606,00	4.495.054,00	4.678.096,00	54.873.784,00
MERSİN(Ø1200)	2.964.622,00	2.781.622,00	2.526.924,00	2.786.584,00	2.952.715,00	2.847.468,00	2.950.812,00	2.946.156,00	2.870.769,00	2.954.988,00	2.784.292,00	2.895.224,00	34.262.176,00
TARSUS(Ø1200)	770.085,00	760.281,00	802.892,00	847.127,00	826.677,00	947.827,00	1.203.668,00	959.688,00	958.158,00	959.298,00	496.656,00	910.233,00	10.442.590,00
TARSUS(Ø900)	494.293,00	476.377,00	497.153,00	515.413,00	517.744,00	562.151,00	651.035,00	565.358,00	552.258,00	536.317,00	902.140,00	508.174,00	6.778.413,00
Toplam	8.556.170,00	7.968.658,00	8.416.411,00	8.594.568,00	8.813.106,00	8.980.184,00	9.670.857,00	9.409.598,00	9.003.333,00	9.274.209,00	8.678.142,00	8.991.727,00	106.356.963,00

Mersin Merkez İlçeleri 2016 Yılı Debi Miktarları

2016 yılı içerisinde Berdan İçmesuyu Arıtma Tesisi dışındaki kaynaklardan Mersin merkeze verilen içme ve kullanma suyu debi miktarı toplam **6.783.593,00 m³/yıl** dır.

S.N.	İLÇE	KAYNAK ADI	DEBİ (m³/yıl)	FAYDALANAN MAHALLELER
1	AKDENİZ	Sondaj	78.840	Esenli Mah.
2	AKDENİZ	Sondaj	157.680	Iğdır Mah.
3	AKDENİZ	Döllük Pınarı	94.640	Parmakkurdu Mah.
4	AKDENİZ	Sondaj	63.072	Yeşilova Mah.
5	AKDENİZ	Döllük Pınarı	126.144	Gökkuşağı/Puğkaracadağ/Sarıveli (Grp)
6	MEZİTLİ	Akarca	157.680	Doğançay Mah./Kuzucubelen Mah./Cemilli Mah.
7	MEZİTLİ	Yerköprü	157.680	Bozön Mah.
8	MEZİTLİ	Kesan Kuyusu	94.600	Çevrik Mah.
9	MEZİTLİ	Paşapınarı	78.840	Demirışık Mah. Mihircan Mevkisi
10	MEZİTLİ	Soğukpınar	31.536	Demirışık Mah. Yıldırım Mevkisi
11	MEZİTLİ	Avlağan Pınarı	15.768	Demirışık Mah. Soğukpınar Mevkisi
12	MEZİTLİ	Pınar Memba(1,2)	7.884	Demirışık Mah. Dsi Evleri
13	MEZİTLİ	Büngüldek ve Buluklu Pınarı	47.304	Demirışıkmerkez Mah.
14	MEZİTLİ	Çeşme	44.150	Doğlu Mah.
15	MEZİTLİ	Karaağaç/Dede /Kızılayaz	63.072	Kocayel Mah./ Sarılar Mah.
16	MEZİTLİ	Çoban Pınarı	63.072	Kuzucu Mah.
17	MEZİTLİ	Sondaj	63.072	Pelikkoyağı Mah.
18	MEZİTLİ	Takanlı Köyü Çeşmesi	31.536	Takanlı Mah.
19	MEZİTLİ	Çağıl Pınarı	189.216	Tepeköy Mah.
20	MEZİTLİ	Darısekisi Pınarı	31.536	Tol Köy Mah. Aşağı Tol Mevkisi
21	MEZİTLİ	İncirli Pınarı	31.536	Tol Köymerkez Mah.
22	MEZİTLİ	Yarık Pınarı	63.072	Yüksekoluk Mah. Yakapınar Mevki
23	MEZİTLİ	Üçoluk Pınarı	31.536	Yüksekoluk Mah. Yarıkpınar Mevki
24	MEZİTLİ	Buladan/Bahçecik / Kız Ahmet Pınarları	31.536	Yüksekoluk Mah. Karaçoban Mevki
25	MEZİTLİ	Gözle Pınarı	31.536	Zeybekler Mah.
26	TOROSLAR	Aşağı Çeşme/Yukarı Çeşme P.	94.640	Aladağ Mah.
27	TOROSLAR	Kızıldere	220.752	Alanyalı Mah./ Kızılkaya Mah. /Böğrü Eğri Mah./Boztepe Mah.
28	TOROSLAR	Kanisaf P.(1 -2) / Katrançukuru / Karaoluk	63.072	Atlılar Mah. ve Karabahtır Mevki
29	TOROSLAR	Yedigöz	157.680	Arslanköy Mah.
30	TOROSLAR	Büyüksan ve Daldere P.	94.608	Çapar Mah.
31	TOROSLAR	Bozkoyak-Şişepatlatan	189.216	Ayvagediği Mah.
32	TOROSLAR	Cevizligöz Pınarı	12.614	Bekiralanı Merkez Mah.
33	TOROSLAR	Kesonkuyu Pınarı	14.191	Bekiralanı Mah. Belenoluk Mevki
34	TOROSLAR	Çağlarca Pınarı	94.608	Çağlarca Mah. Tekirgölü Mevki
35	TOROSLAR	Çandır Pınarı	63.072	Çandır Mah.
36	TOROSLAR	Köy Çesmesi	78.840	Çelebili Mah.
37	TOROSLAR	Ziyaret Pınarı	63.070	Çapurlu Mah.
38	TOROSLAR	Hatçe/Çıkırcak/Yenisu Pınar ları	94.608	Deynek Mah. Taşoluk Mevki
39	TOROSLAR	Kocapınar	157.680	Değirmendere Mah.
40	TOROSLAR	Kıllıesik Pınarı	189.608	Doruklu Mah.(Grp)
41	TOROSLAR	Evrenli	315.360	Evrenli Mah.
42	TOROSLAR	Cehennemdere	1.261.440	Gözne Mah.
43	TOROSLAR	Kuzyaka Pınarı Ve Köy Çeşme Pınarı	63.072	Horozlu Mah. Hangediği Mevki

44	TOROSLAR	Fındıklı P./Kirazlı Boğaz P./Karaoluk P.	94.608	Kepirli Mah.
45	TOROSLAR	Bahçepınarı	50.457	Kerimler Mah.
46	TOROSLAR	Kilikli Pınarı	18.922	Kurudere Mah.
47	TOROSLAR	Kuyu Ve Karanlık Dere P.	126.144	Musalı Mah.
48	TOROSLAR	Tekneli/Alakesen/ Cuma	94.608	Soğucak Mah.
49	TOROSLAR	Narlık Ve Karanlıca P.	31.536	Şehirpınarı Mah.
50	TOROSLAR	Gelinsığındığı(1+2+3)	15.768	Tırtar Merkez Mah.
51	TOROSLAR	Çağılpınarı-3tane Kay.	63.072	Yavca Mah.
52	TOROSLAR	Kızılgöçük	315.360	Güzelyayla Mah./Karamehmet Gediği Mevki
53	TOROSLAR	Asarkaya Dibi Pınarı	157.608	Yeniköy Mah.
54	TOROSLAR	Ortakanuş	47.304	Kayrak Keşli Mah.
55	YENİŞEHİR	Eski Kaynak Ve Mulu P.	189.216	Çavak Mah./Hamzabeyli Mah./Işık Tepe Grubu
56	YENİŞEHİR	Kafa P./Akpınar P.	63.072	Çukurkeşlik Mah.
57	YENİŞEHİR	Başpınar	94.608	Değirmençay Mah.
58	YENİŞEHİR	Çeşmegediği Pınarı	12.441	Emirler Mah.(Orman İçi Piknik Alanı)
59	YENİŞEHİR	Hamam Pınarı	94.608	Emirler Merkez Mah.
60	YENİŞEHİR	Soğukpınar	157.680	İnsu Mah./Kocahamzalı Mah.
61	YENİŞEHİR	Çeşme Pınarı	63.072	Karahacılı Mah.
62	YENİŞEHİR	Pınarbaşı Kaynağı	31.536	Turunçlu Mah.
63	YENİŞEHİR	Çeşme Gözü Pınarı	47.304	Uzunkaş Mah.
	TOPLAM:		**6.783.593**	

6360 sayılı Yasa ile Bağlanan İlçelerdeki Debi Miktarları

2016 yılı içerisinde 6360 sayılı yasa ile bağlanan ilçelerdeki içmesuyu kaynaklarından elde edilen içme ve kullanma suyu debi miktarı toplam **56.545.435,00 m³/yıl** dır.

SIRA NO	İLÇE	DEBİ (m³/yıl)	FAYDALANANYERLER
1	SİLİFKE	8.500.193	Merkez ve Muhtelif Yerler
2	ERDEMLİ	9.790.322	Merkez ve Muhtelif Yerler
3	MUT	4.540.454	Merkez ve Muhtelif Yerler
4	GÜLNAR	1.857.996	Merkez ve Muhtelif Yerler
5	ANAMUR	4.691.199	Merkez ve Muhtelif Yerler
6	AYDINCIK	813.147	Merkez ve Muhtelif Yerler
7	BOZYAZI	1.934.573	Merkez ve Muhtelif Yerler
8	TARSUS	23.802.599	Merkez ve Muhtelif Yerler
9	ÇAMLIYAYLA	614.952	Merkez ve Muhtelif Yerler
TOPLAM		**56.545.435.00**	

İçmesuyu Arıtma Çalışmaları

Berdan İçmesuyu Arıtma Tesisimizde, gelişmiş cihazlarla donatılmış laboratuvarda 24 saat, tesiste üretilen suyun standartlara uygunluğunu denetlemek için; kimyasal, fiziksel ve bakteriyolojik analizler yapılmaktadır.

Günlük olarak ham su ve temiz suda pH, İletkenlik, Sıcaklık, Renk, Bulanıklık, Alkalinite, Sertlik, Demir, Mangan, Koliform, Bakiye Klor gibi analizler yapılmaktadır. Yine gerekli görüldüğü zamanlarda Fosfat, Sülfat, Amonyak, Nitrat, Nitrit, Florür, Çözünmüş Oksijen, Organik Madde ve Siyanür, Selenyum gibi deneyleri yapabilecek gelişmiş cihazlar bulunmaktadır. 24 saat devam eden su üretimi; içme ve kullanma suyu kalitesi açısından, "***İnsani Tüketim Amaçlı Sular Hakkında Yönetmelik***"in standartlarına uygun şekilde, Berdan İçmesuyu Arıtma Tesisi Laboratuvarında 24 saat çalışma esası ile analiz edilmektedir.

Berdan İçmesuyu Arıtma Tesisi laboratuvarında kontrol edilerek, Berdan İçmesuyu Arıtma Tesisinde üretilen su, İnsani Amaçlı Tüketim Suları Yönetmeliği standartlarına uygun hale getirilmektedir.

Vatandaşların, ALO 185 aracılığı ile içme-kullanma suyu hakkındaki her türlü şikâyetleri değerlendirilip, Kimyasal ve Mikrobiyolojik su numuneleri alınır. Su numuneleri, MESKİ Merkez Su Analiz Laboratuvarında yapılır. Alınan numune sonuçları değerlendirilerek vatandaşlara bilgi verilir.

2016 yılında Berdan İçmesuyu Arıtma Tesisinde 106.356.963,00 (m^3/yıl) su arıtılmıştır.

İçmesuyu Denetleme Çalışmaları

Mersin Valiliğinin ilgili yazılarına istinaden; *içme-kullanma* suyunun kaynak ve depoları ile ilgili olarak, İl Halk Sağlığı Müdürlüğü personeli ve kurumumuz personeli ile birlikte hizmet sınırlarımız içerisinde arazi çalışmaları yapılmış ve numune noktaları ayrıntılı olarak incelenmiştir. İçme ve kullanma sularına ait kaynak, depo ve isale hatlarının kirlenmelere karşı korunması için gerekli önlemler alınmış ve çalışmalar yapılmıştır.

MESKİ Genel Müdürlüğü, hizmet sınırları içerisinde bulunan köylerin, içmesuyu kaynak ve depoları, İl Halk Sağlığı Müdürlüğü personeli ve kurumumuz personeli tarafından yerinde incelenmiş, fotoğraflama işlemi yapılmış ve İl Halk Sağlığı Müdürlüğü tarafından raporlar hazırlanmıştır.

Şehrimize su sağlayan depolarımız ile ilgili (kapasite, kullanılan boru cinsi, malzeme gibi) ve numune noktalarının hangi depolardan beslendiği ile ilgili bilgiler İl Halk Sağlığı Müdürlüğü elemanlarına verilmiştir. "***İnsani Tüketim Amaçlı Sular Hakkında Yönetmelik***" kapsamında, numune noktaları güncelleştirilmiştir.

İçmesuyunun kalitesi ve standartlara uygunluğu "***İnsani Tüketim Amaçlı Sular Hakkında Yönetmelik***" kapsamında Şehrimizin (belde, köy ve alt kademe belediyeleri dahil) içmesuyu şebekesinden kurumumuz personeli tarafından düzenli olarak her gün su numuneleri alınmıştır. Alınan su numunelerinin analizleri, MESKİ merkez su analiz laboratuvarında yapılmıştır.

İçmesuyu kaynaklarımız yerinde incelenip, ön rapor oluşturulmaktadır. 6360 sayılı kanun ile bağlanan köyler; köy tüzel kişiliğini kaybederek mahalleye dönüşmüş ve mahalle muhtarlıkları haline gelmiştir. Bu yerlerdeki içmesuyu kaynaklarında, içmesuyu şebekesi, depolar, dezenfeksiyon işlemleri ile ilgili olarak çalışmalar devam etmektedir.

6360 sayılı kanun ile mahalleye dönüşen yerleşim yerlerinde, içmesuyu depolarımız belirli aralıklarla düzenli olarak, kurumumuz personelince temizlenmekte ve süper klorlama yapılarak klor seviyeleri iyileştirildikten sonra kullanıma açılmaktadır.

2016 yılı içerisinde, Berdan Baraj Gölü ve gölü besleyen kollarda tespit edilen noktalardan alınan su numunelerinin (96 Adet) TS EN ISO/ IEC 17025 Uluslararası TURKAK Akreditasyon Belgesine sahip MESKİ Merkez Su Analiz Laboratuvarımızda analizleri yapılmıştır.

*"**İnsani Tüketim Amaçlı Sular Hakkında Yönetmelik**"* gereği, içme sularının dezenfeksiyonu amacıyla Mersin il genelinde 196 adet güneş enerjili klorlama sisteminin montajı yapılmıştır.



6360 Sayılı Kanun İle Hizmet Alanımıza Giren İçmesuyu Depolarında Klorlama



Güneş Enerjili Klor Dozaj Pompası





Güneş Enerji Paneli Montajı

İçmesuyu Havza Koruma Çalışmaları

Havza kontrol çalışmalarında, Berdan Baraj Gölü içmesuyu havzasından Su Kirliliği Kontrolü Yönetmeliği (SKKY)' ne göre yıllık alınması gereken numuneler alınmaktadır. 2016 yılı içerisinde Berdan Baraj Gölünden su numuneleri alınmış, 109 teknik görüş yazılmıştır.



Havza Numunesi Alımı- 1



Havza Numunesi Alımı- 2



Havza Numunesi Alımı- 3

TEKNİK GÖRÜŞLER	
Faaliyet İzin Konusu	**Sayı**
Tavuk Çiftliği	20
Büyük/Küçük Baş Hayvan Çiftliği	14
Maden Ocağı-Kalker Ocağı	34
Tarımsal Amaçlı Depo	3
Konut	4
Mantar Üretim Tesisi	3
Sera	5
Yağ Üretim Tesisi	4
Diğer	22
TOPLAM	**109**

Görüş Verilen Maden Ocakları ve Büyükbaş Hayvan Çiftliklerinden Örnekler

Mersin ili sınırları içerisinde yapılması planlanan; tavuk çiftliği, büyük ve küçükbaş hayvan çiftlikleri, maden, taş ve kalker ocakları, yüksek sera, tarımsal amaçlı depo, konut vb. yerlerle ilgili teknik görüş verilmiştir.





MESKİ Merkez Su Analiz Laboratuvarı

İçmesuyu Analiz Birimi, Atıksu Analiz Birimi, Mikrobiyolojik Analiz Birimi, Numune Kabul ve Rapor Düzenleme Birimlerinden oluşan; MESKİ Merkez Su Analiz Laboratuvarı, uluslararası geçerli yöntemlerin uygulanması ve analiz hizmetlerinin güvenilirliğinin sağlanması ile performansın arttırılması amaçlarına yönelik olarak, "***TS EN ISO/IEC 17025:2012 Deney ve Kalibrasyon Laboratuvarlarının Yeterliliği İçin Genel Şartlar Standardı***"na göre kurulmuş, Kalite Yönetim Sistemi çerçevesinde çalışmaktadır.

Bu amaçla 10.12.2012 tarihinden itibaren sistemin işletilmesine başlayan laboratuvarımız, Avrupa Birliği Bakanlığı'na doğrudan bağlı olarak hizmet vermekte olan Türk Akreditasyon Kurumu (TÜRKAK)'nca gerek sistem gerekse teknik olarak uygun görülmüş ve 18.04.2014 tarihinden itibaren akredite bir laboratuvar olmuştur.

MESKİ Merkez Su Analiz Laboratuvarı, 2016 yılında 20 çalışanı, 208 cihazı ile içme-kullanma suyu, deniz suyu, havuz suyu, yüzeysel su ve atıksu alanlarında toplam 97 adet metot çalışmaktadır. En son gerçekleştirilen TÜRKAK denetimi olan 02 Mayıs 2016 tarihli 2. Gözetim Denetimi ile analiz listesinde bulunan 23 adet metodunu da akredite kapsamına eklemiştir. Yeni eklenen metotlarla beraber toplamda 52 metottan akredite olmaya hak kazanmıştır.



TS EN ISO/IEC 17025 Standardında belirtilen tüm istekleri karşılamak amacıyla kuruluş bünyesindeki tüm faaliyetler; içme ve kullanma suları kontrolü için "***İnsani Tüketim Amaçlı Sular Hakkında Yönetmelik", kanalizasyon şebekesine deşarj edilen atıksular için "Su Kirliliği Kontrol Yönetmeliği***" ve "MESKİ Atıksuların Kanalizasyon Şebekesine Deşarj Yönetmeliği" esas alınarak alınan su numunelerinin analiz sonuçlarının kalitesini güvenceye almak için gereken bütün politikalar, sistem, program ve dokümanter edilmiş Prosedürler (24 adet), Genel Talimatlar (14 adet), Standart Çalışma Talimatları (SÇT-56 adet), Cihaz Kullanma Talimatları (CKT- 83 adet), Formlar (71 adet), Listeler (9 adet) ve Planlar (7 adet) baştan itibaren oluşturulmuş olup, başarılı bir şekilde uygulanmakta ve sürdürülmektedir.

30 Kasım-02 Aralık 2016 tarihleri arasında iç tetkikini gerçekleştirmiş olan Merkez Su Analiz Laboratuvarı; kaliteli, hızlı ve güvenilir analiz sonuçları üreterek müşteri memnuniyetinin artırılması amacında çalışmalarına devam etmektedir.



Gerek TS EN ISO/IEC 17025 Akreditasyon Sertifikasına yeni parametreler eklenmesi, gerekse yeni alınan personelin sisteme dahil edilmesi amacıyla 2016 yılı içerisinde, toplam 10 adet validasyon/ verifikasyon çalışmaları yapılmıştır.

Merkez Su Analiz Laboratuvarı olarak, 2016 yılı içerisinde 5 adet parametreden, Uluslararası Yeterlilik Testlerine katılım sağlanmış ve tüm testlerden başarıyla geçilmiştir.

MESKİ Merkez Su Analiz Laboratuvarının Kalite Politikası; çalışmalarını güncel, Ulusal ve/veya Uluslararası standart veya güvenilir kuruluşlar tarafından yayınlanmış analiz metotlarına göre, mesleki ve teknik uygulama şartları sağlanarak, mümkün olan en kısa sürede, yasal şartlara ve müşteri şartlarına uygun ve ekonomik olarak; tarafsızlık, bağımsızlık, dürüstlük, gizlilik ve güvenilirlik ilkeleri esas alınarak sürdürmektir.

Toplam Numune Sayıları

2016	İÇMESUYU (KİMYASAL VE MİKROBİYOLOJİ)	DENİZ SUYU (MİKROBİYOLOJİ)	ATIKSU (FİRMA VE TESİSLER)	KAÇAK	ÜCRETLİ ANALİZ	ÜCRETLİ ANALİZ(ATIK)	TOPLAM
OCAK	184	-	57	2	2	-	245
ŞUBAT	242	-	61	-	5	2	310
MART	282	-	85	6	1	1	375
NİSAN	204		60	-	-	1	265
MAYIS	213	-	56	-	-	-	269
HAZİRAN	180	16	46	3	1	1	247
TEMMUZ	164	16	48	4	5	-	237
AĞUSTOS	247	42	61	5	1	-	356
EYLÜL	221	22	48	3	2	-	296
EKİM	225	-	62	5	2	-	294
KASIM	283	-	64	4	5	-	356
ARALIK	215	-	51	3	1	-	270
TOPLAM							**3.520**

2016 YILI PARAMETRE SAYILARI	ADET
İçmesuyu Parametre Sayısı	36.880
Atıksu Parametre Sayısı	5.226
Mikrobiyoloji Parametre Sayısı	5.245
Toplam Parametre Sayısı	**47.351**

03 Ekim 2016 tarihli son Akreditasyon Sertifikası ve Akreditasyon Kapsamı ekte sunulmuştur.

TÜRK AKREDİTASYON KURUMU

AKREDİTASYON SERTİFİKASI

Deney Laboratuvarı olarak faaliyet gösteren,

MERSİN SU VE KANALİZASYON İDARESİ GENEL MÜDÜRLÜĞÜ (MESKİ) Merkez Su Analiz Laboratuvarı

Mahmudiye Mh. Zeytinli bahçe Cd. No:99 Akdeniz 33100 MERSİN / TÜRKİYE

TÜRKAK tarafından yapılan denetim sonucunda TS EN ISO/IEC 17025:2012 Standardına göre Ek'te yer alan kapsamlarda akredite edilmiştir.

Akreditasyon No : **AB-0759-T**

Akreditasyon Tarihi : **18 Nisan 2014**

Revizyon Tarihi / No : **3 Ekim 2016 / 02**

Bu Sertifika, yukarıda açık adı ve adresi yazılı Kuruluşun TS EN ISO/IEC 17025:2012 Standardına, ilgili Yönetmelik ve Tebliğlere uygunluğunu sürdürmesi halinde , **17 Nisan 2018** tarihine kadar geçerlidir.

Dr. H. İbrahim ÇETİN
Genel Sekreter

Türk Akreditasyon Kurumu (TÜRKAK) ISO/IEC 17025 alanında Avrupa Akreditasyon Birliği (EA) ve Uluslararası Laboratuvar Akreditasyon Birliği (ILAC) ile çok taraflı anlaşma (MLA/MRA) imzalamıştır.

F701-040 +90 312 410 82 00 - www.turkak.org.tr

Akreditasyon Sertifikası Eki. (Sayfa 1/3)

Akreditasyon Kapsamı

MERSİN SU VE KANALİZASYON İDARESİ GENEL MÜDÜRLÜĞÜ (MESKİ) Merkez Su Analiz Laboratuvarı

Akreditasyon No: AB-0759-T
Revizyon No: 02 Tarih: 3 Ekim 2016

Deney Laboratuvarı

Adresi : Mahmudiye Mh. Zeytinli bahçe Cd. No:99 Akdeniz 33100 MERSİN/TÜRKİYE

Tel : 0324 322 10 10
Faks : 0324 235 87 69
E-Posta : aybenizeltezuyguc@meski.gov.tr
Website : www.meski.gov.tr

Deneyi Yapılan Malzemeler / Ürünler	Deney Adı	Deney Metodu (Ulusal, Uluslararası standardlar, işletme içi metodlar)
Su	pH Tayini Elektrometrik Metot	SM 4500 H+ B
	İletkenlik Tayini Laboratuvar Metodu	SM 2510 B
	Bulanıklık Tayini Nefelometrik Metot	SM 2130 B
	Florür, Klorür, Nitrit, Nitrat,Sülfat ve Fosfat Tayini İyon Kromatografi Metodu	SM 4110 B
	Escherichia coli (E. coli) Sayımı Membran Filtrasyon Bölme Tekniği	SM 9222 G
	Koliform Bakterilerin Sayımı Membran Filtrasyon Tekniği	SM 9222 B
	Fekal Enterokokların Sayımı Membran Filtrasyon Tekniği	TS EN ISO 7899-2
	Sülfit İndirgeyen Anaerob Bakteri (*Clostridia*) Sporlarının Tespiti ve Sayımı Membran Filtrasyon Tekniği	TS 8020 EN 26461-2
	Escherichia coli (E. coli) ve Koliform Bakterilerin Sayımı Membran Filtrasyon Tekniği	TS EN ISO 9308-1
Atıksu	pH Tayini Elektrometrik Metot	SM 4500 H+ B
	Askıda Katı Madde (AKM) Tayini Gravimetrik Metot	TS EN 872
	Yağ ve Gres Tayini Gravimetrik Metot	SM 5520 B
	Biyokimyasal Oksijen İhtiyacı (BOİ) Tayini 5 Günlük BOİ Testi	SM 5210 B

Akreditasyon Sertifikası Eki (Sayfa 2/3)

Akreditasyon Kapsamı

MERSİN SU VE KANALİZASYON İDARESİ GENEL MÜDÜRLÜĞÜ (MESKİ) Merkez Su Analiz Laboratuvarı

Akreditasyon No: AB-0759-T
Revizyon No: 02 Tarih: 3 Ekim 2016

Deneyi Yapılan Malzemeler / Ürünler	Deney Adı	Deney Metodu (Ulusal, Uluslararası standardlar, işletme içi metodlar)
(Atıksu Devamı)	Çözünmüş Oksijen Tayini Azid Modifikasyonu Metodu	SM 4500-O C
	Kimyasal Oksijen İhtiyacı (KOİ) Tayini Açık Reflaks-Titrimetrik Metot	SM 5220 B
	Yüzey Aktif Madde (MBAS) Tayini Spektrometrik Metot	SM 5540 C
	Klorür (Cl) Tayini Titrimetrik Metot	TS 4164 ISO 9297
	Toplam Azot Tayini Oksidasyon Metodu	TS EN 12260
	Fosfor (P), Nikel (Ni), Çinko (Zn) Tayini Ön İşlem: Nitrik Asitte Parçalama Ölçüm : ICP-OES Metodu	TS ISO 15587-2 Ek C TS EN ISO 11885
Su	Fekal Koliform Bakterilerin Sayımı Membran Filtrasyon Tekniği	SM 9222 D
Su	*Pseudomonas aeruginosa* Sayımı Membran Filtrasyon Tekniği	TS EN ISO 16266
Su	Koloni Sayımı Dökme Plak Tekniği	SM 9215 B
Atıksu	Fekal Koliform Membran Filtrasyon Tekniği	SM 9222 D
Atıksu	Koliform Bakterilerin Sayımı Membran Filtrasyon Tekniği	SM 9222 B
Atıksu	*Escherichia coli* (E. coli) Sayımı Membran Filtrasyon Bölme Tekniği	SM 9222 G
Atıksu	Fekal Enterokokların Sayımı Membran Filtrasyon Tekniği	TS EN ISO 7899-2
Deniz suyu	Fekal Koliform Membran Filtrasyon Tekniği	SM 9222 D
Deniz suyu	Koliform Bakterilerin Sayımı Membran Filtrasyon Tekniği	SM 9222 B
Deniz suyu	*Escherichia coli* (E. coli) Sayımı Membran Filtrasyon Bölme Tekniği	SM 9222 G

Akreditasyon Sertifikası Eki (Sayfa 3/3)

Akreditasyon Kapsamı

MERSİN SU VE KANALİZASYON İDARESİ GENEL MÜDÜRLÜĞÜ (MESKİ) Merkez Su Analiz Laboratuvarı

Akreditasyon No: AB-0759-T
Revizyon No: 02 Tarih: 3 Ekim 2016

Deneyi Yapılan Malzemeler / Ürünler	Deney Adı	Deney Metodu (Ulusal, Uluslararası standardlar, işletme içi metodlar)
Deniz suyu	Fekal Enterokokların Sayımı Membran Filtrasyon Tekniği	TS EN ISO 7899-2
Havuz suyu	Fekal Koliform Membran Filtrasyon Tekniği	SM 9222 D
Havuz suyu	*Pseudomonas aeruginosa* Sayımı Membran Filtrasyon Tekniği	TS EN ISO 16266
Havuz suyu	Koloni Sayımı Dökme Plak Tekniği	SM 9215 B
Havuz suyu	Koliform Bakterilerin Sayımı Membran Filtrasyon Tekniği	SM 9222 B
Havuz suyu	*Escherichia coli* (E. coli) Sayımı Membran Filtrasyon Bölme Tekniği	SM 9222 G
Havuz suyu	Fekal Enterokokların Sayımı Membran Filtrasyon Tekniği	TS EN ISO 7899-2

KAPSAM SONU

Dr. H. İbrahim ÇETİN
Genel Sekreter

MESKİ Filtre Su Müzesi

Teknik Hizmet Birimlerinin bulunduğu bölgenin ismi "FİLTRE" olarak adlandırılmakta ve günümüze kadar MESKİ Genel Müdürlüğü bünyesinde bu bölge, halen Filtre olarak kullanılmaktadır.





MESKİ Teknik Hizmet Birimleri yerleşkesi içerisinde yer alan İçmesuyu Filtre Tesisatı ve Binasının projesi Türk-Alman İş Birliği ile 1936 yılında yapılmış ve 1938 yılında tamamlanarak açılışı yapılmıştır. O günkü koşullara göre, büyük bir proje olan ve Türkiye Cumhuriyeti'nin başlangıcından beri günümüze kadar gelen Mersin için çok önemli yegâne projelerinden biridir.

Berdan Barajı ve Berdan İçmesuyu Arıtma Tesisi yapılıp devreye girene kadar, filtreden Mersin şehir merkezine su verilmekteydi.









Berdan İçmesuyu Arıtma Tesisi 1984 yılında hizmete girmiştir. Berdan İçmesuyu Arıtma Tesisinden gelen Berdan Suyu, Mersin şehir merkezine verilmeye başlandığında, ihtiyaç olmadığı için İçmesuyu Filtre sistemi kullanılmamış ve Filtre Binası atıl vaziyette kalmıştır. İhtiyaç halinde devreye alınan sistem, zamanla çürümeye yüz tutmuştur. Filtre Binası depo olarak kullanılmaya başlanmış, her türlü kullanılmayan malzeme, ekipman ve hurda buraya konulmuştur.

Mersin Büyükşehir Belediye Başkanımız ve MESKİ Genel Müdürlüğümüz Yönetim Kurulu Başkanımız Sn. Burhanettin KOCAMAZ Filtre Binasının eski haline getirilmesi, şehrimize yeniden kazandırılması için, Su Müzesi olması talimatı ile projenin startı verilmiştir.





Bu kapsamda, İçmesuyu Filtre sistemini tekrar çalıştırabilmek için; MESKİ personelinden oluşan teknik komisyon kurulmuş, bu komisyon ve MESKİ Genel Müdürlüğü Yöneticilerinin görüş ve önerileri doğrultusunda iş programı oluşturmuştur.

MESKİ Genel Müdürlüğü, eskiden şehrimizin su ihtiyacını sağlayan ve uzun yıllar çalışan İçmesuyu Filtre Sistemini tekrar aktif hale getirmek, kentimize yeniden kazandırmak için; Aralık 2014 tarihinde çalışmalara başlamış ve 21.04.2016 tarihinde açılışı yapılarak MESKİ Su Müzesi ile geçmişin geleceğe aktarılması sağlanmıştır.

İçmesuyu Filtre Sistemi: Durultucular (depo), Havalandırma (Fıskiye), Filtre Havuzları (Filtre Nozul ve Filtre Kumları) Temiz Su Deposu'ndan, Alüminyum Sülfat Dozlama Ünitesinden oluşmaktadır.

Efrenk deresinden gelen hamsu içmesuyu filtre sistemine girmekte, öncelikle; hamsu havalandırma ünitesinde havalandırılmakta, havalandırılmış su durultucu tankına gönderilmekte, durultucu tankındaki suda bulanıklık oluşturan askıda katı maddeleri gidermek için Alüminyum Sülfat eklenerek durultucu havuzlarında suyun bekletilerek askıdaki katı maddelerin çöktürülmesi sağlanmaktadır. Durulmuş su kanallar aracılığı ile Filtrastyon sistemine alınmakta ve Filtrasyon sisteminde çökemeyen ve suda bulanabilen malzemeler filtre kumu ile filtre edilerek temiz suyu oluşturulmaktadır. Temiz su temiz su deposuna gönderilmekte ve buradan da şehir merkezine gönderilerek şebekeye verilmektedir.

Tesisin tüm mekanik ekipmanının aslına uygun çalıştırılabilmesi, kapı, pencere ve bina tadilatının restorasyonunun yapılması için öncelikle kendi öz kaynaklarını kullanmıştır. Teknisyen, kaynakçı, boyacı ve erbap işçilerden oluşan bir ekip kurulmuştur.

Ekipmanların (vana, çekvalf, blower, fıskiye, filtre nozulu, pompa vb.) aslına uygun olarak bakım ve onarımları yapılmıştır. Mekanik kısımlar boyanmış, Filtrasyon işlemini sağlayan filtre kumları, elenmiş ve yıkanıp temizlenmiştir. Filtre kumları yeniden sisteme filtre havuzlarına konulmuştur. Sistem çalışır hale getirilmiştir.

Mersin Merkez ve İlçelerde İçmesuyu Hat Döşeme Çalışmaları

MESKİ Genel Müdürlüğünce 6360 sayılı yasa ile bağlanan ilçelerde ve merkez ilçelerde 2016 yılı içerisinde ***108.594,08 m*** içmesuyu hattı yenilenmiş, ***399.729,02 m*** yeni içmesuyu hattı döşenmiş olup, toplamda ***508.323,10 m*** içmesuyu hat döşeme çalışması yapılmıştır.

İÇMESUYU HAT DÖŞEME ÇALIŞMALARI

İLÇELER	YENİLEME (m)	YENİ DÖŞENEN (m)	TOPLAM (m)
AKDENİZ	2.768,66	23.386	26.154,66
ANAMUR	16.536	16.805	33.341
AYDINCIK	2.135	14.060	16.195
BOZYAZI	5.052	12.638,23	17.690,23
ÇAMLIYAYLA	6.550	14.840	21.390
ERDEMLİ	10.832,30	51.911	62.743,30
GÜLNAR	4.450	51.467,42	55.917,42
MEZİTLİ	2.115	22.389,37	24.504,37
MUT	10.706	22.158	32.864
SİLİFKE	2.600	52.566	55.166
TARSUS	1.080	46.601	47.681
TOROSLAR	42.462,12	38.557	81.019,12
YENİŞEHİR	1.307	32.350	33.657
TOPLAM	**108.594,08**	**399.729,02**	**508.323,10**





İçmesuyu Yatırım Çalışmaları

Mersin İli, 2016 Yılı Merkez ve İlçelerde Muhtelif Mahallelerde Yeni Döşenen İçmesuyu Hattı Yapım İşleri

Mersin ili, Tarsus ilçesi, Gülek Mahallesi İçmesuyu Hattı Yapım İşi
Mersin ili, Bozyazı ilçesi, Tekmen Mahallesi İçmesuyu İsale Hattı ve Depo Onarım Yapım İşi
Mersin ili, Gülnar ilçesi Gezende Mahallesi Belkuyu Mevki İçmesuyu Yapım İşi
Mersin ili, Erdemli ilçesi, Kösbucağı Mahallesi, Şeykem ve Hacıhocalı Yer. Birim. İçmesuyu İnş. Yapım İşi
Mersin ili, Toroslar ilçesi, Evrenli Mahallesi İçmesuyu Deposu, Terfi ve Şebeke Hattı Yapım İşi
Mersin ili, Toroslar ilçesi, Aladağ V=200 m^3 ve Doğançay V=500 m^3'lük İçmesuyu Dağıtım Deposu Yapım İşi
Mersin ili, Mezitli ilçesi, DY2A İçmesuyu İsale Hattı Yapım İşi
Mersin ili, Anamur ilçesi, İçmesuyu İsale Hattı Yapım İşi
Mersin ili, Silifke ilçesi, Narlıkuyu Mahallesi İçmesuyu Hattı Yapım İşi
Mersin ili, Gülnar ilçesi, İçmesuyu İsale ve Terfi Hattı Yapım İşi
Mersin ili, Tarsus ilçesi, Berdan İçmesuyu Arıtma Tesisi Yerleşkesi Tadilat Yapım İşi
Diğer Hizmet Binası Bakım ve Onarım Giderleri (Arpaçbahşiş Belediyesi Hizmet Binası 2.Kat Onarım İşi)
Mersin ili Silifke ilçesi Aksıfat Grubu Gündüzler Kısmı Terfi Binası Terfi ve İsale Hattı İle E.N.H.+30 Kv/50 Trafo Tesisi Yapım İşi
Mersin ili Mezitli ilçesi MESKİ İçmesuyu Pompa İstasyonu Monoblok Beton Köşk ve 30/0,4 Kv 400 Kva Trafo Tesisi Yapım İşi
Mersin ili Akdeniz ilçesi Dikilitaş (Bekirde-Civanyaylağı-Camili-Akdam) Mahallesi İçmesuyu Terfi Hattı ile Dalgıç Motopomp ve E.N.H. +15 Kv/250 Kva Trafo Tesisi Yapım İşi
Mersin ili Toroslar ilçesi Güzelyayla İle Bekiralanı Mahallesi Arası İçmesuyu İsale Hattı Yapım İşi
Mersin ili Toroslar ilçesi Güzelyayla Horozlu ve Çağlarca (Hangediği) Mahalleleri İçmesuyu Projesi Yapım İşi
Mersin ili Mezitli ilçesi Terfi Merkezi -1000+2000 m^3'lük Depo Arası Ana Terfi Hattı Yapım İşi
Mersin ili Toroslar ilçesi Ayvagediği Mahallesi İçmesuyu Göleti Bakım Onarım İnşaatı Yapım İşi
Mersin ili Mezitli ilçesi Davultepe Mahallesi Terfi Hattı İle Enh+100kva Trafo Yapım İşi
Mersin ili Tarsus ilçesi Kaklıktaşı-Belen Grubu İçmesuyu İsale Hattı İnşaatı Yapım İşi
Mersin ili Tarsus ilçesi Gülek Mahallesi İçmesuyu Terfi Hattı Yapım İşi
Mersin ili Gülnar ilçesi Taşoluk Mahallesi İçmesuyu Terfi Hattı Yapım İşi

Mersin ili Yenişehir ilçesi Çukurkeşlik Mahallesi Terfi ve Şebeke Hattı Yapım İşi
Mersin ili Erdemli ilçesi Sıraç Mahallesi İçmesuyu İsale ve Şebeke Hattı, Sıraç Merkez ile İçme Mevki 100m³ B.A.G. Depo, Bağlantı Hatları ile Kaptaj Yapım İşi
Mersin ili Aydıncık ilçesi Karaseki Mahallesi İçmesuyu Terfi Hattı ve Depo Bakım Onarım İşi ile Duruhan Mahallesi İçmesuyu Terfi ve İlave Şebeke Hattı ile 75m³ Depo Bakım Onarım Yapım İşi
Mersin ili Erdemli ilçesi Çamlı Mahallesi Ohut Semti (30m³ B.A.Gömme Depo İle İsale ve Şebeke Hattı), Farklı Mah.(Kaptaj ve 50m³ B.A.Gömme Depo Bakım Onarım), Karamşalı Mah.(Kaptaj ve Biriktirme Depo Bakım Onarım), Aydınlar Mah. (İlave Şebeke Hattı) ve Tozlu Mah. 100m³ B.A.Gömme Depo Yapım İşi
Mersin ili Tarsus ilçesi Muhtelif Mahalle ve Sokaklarda İçmesuyu Hatlarının Yenilenmesi Yapım İşi
Mersin Mezitli ilçesinde bulunan mevcut; 1000m³ (1ad) ve 2000m³ (1ad) İçmesuyu Depoları; Kuyulukta Bulunan Mevcut D1-600m³(1ad), D2-500m³ (1ad), D3-350m³ (1ad), D4-250m³ (1ad) İçmesuyu Depoları; Çevlik Pompa İstasyonu (1ad) ve Konuşlu Terfi Binasının (1ad); Bakım Onarım İnşaatı Yapım İşi
Mersin ili Anamur ilçesi Çamlıpınaralanı Mahallesi İçmesuyu Terfi, Şebeke Hattı ve 2 Adet Depo (50 ve75m³) ile Lale Mahallesi Kaptaj ve İsale Hattında Yenileme Yapım İşi
Mersin ili merkez ilçelerimizdeki Mezitli, Karacailyas, D1,D2 ve D3 İçmesuyu Terfi Merkezlerinin Bakım ve Onarımı Yapımı İşi
Mersin ili Anamur ilçesi Güleç Mahallesi İçmesuyu Terfi ve Şebeke Hattı İle Depo Bakım Onarım Yapım İşi
Mersin ili Mut ilçesi Aşağıköselerli Şebeke Hattı ve 200m³ Gömme Depo İnşaatı Bakım Onarım Yapım İşi
İçmesuyu Terfi İstasyonlarına ait; merkez ilçelerde 20, Silifke İlçesinde 13, Erdemli İlçesinde 1, Çamlıyayla ilçesinde 12, Tarsus ilçesinde 4 ve Aydıncık ilçesinde 6 Adet Mevcut Yol Verme Panosunun Frekans Konvertörlü Panolar ile Değiştirilmesi Yapım İşi
Mersin ili Bozyazı ilçesi Dereköy Mahallesi (Dereköy Merkez Terfi Hattı ile Çokoluk, Kışla, Kötekler ve Beyreli Yaylaları Terfi-Şebeke Hatları) 500m³ B.A.G. Depo ile Terfi ve Şebeke Hatları Yapım İşi
Mersin ili Toroslar ilçesi Meski D-4 Terfi İstasyonunda 15kv/400kva ve Dorukkent Terfi İstasyonunda Enh İle 30kv/160kva Monoblok Beton Köşklü Trafo Tesisi Yapım İşi
Mersin ili Anamur ilçesi Halkalı Yaylası İçmesuyu Şebeke Hattı Yapım İşi
Mersin Erdemli ilçesi mahallelerinde bulunan muhtelif tipte 26 Adet İçmesuyu Deposunun Bakım ve Onarım Yapım İşi
Mersin ili Anamur ilçesi Malaklar Mahallesi ve Cezaevi İçmesuyu Tesisi Yapım İşi
Mersin ili Erdemli ilçesi Aksıfat Grubu İçmesuyu İsale Hattının Yağda-Elbeyli-Alibeyli ve Yağda-Kızılen arası Deplase Yapım İşi
Mersin ili Erdemli ilçesi Karayakup Mahallesi İsale Hattı Yenileme ile Olukönü Semti 75m³ Ba Gömme Depo Bakım Onarım ve Şebeke Hattı Yenileme Yapım İşi

Mersin ili Anamur ilçesi Emirşah Mahallesi İçmesuyu Terfi Hattı, 200 m³'Lük Bag Depo ile Şebeke Bağlantısı ve Ören Mahallesi İçmesuyu Terfi Hattı ile 500m³ Depo Bakım-Onarımının Yapılması Yapım İşi
Mersin ili Anamur ilçesi Boğuntu Mahallesi İçmesuyu İsale ve Şebeke Hattı Yapım İşi
Mersin ili Erdemli İlçeayaş Mahçanakçı Semt(Şebhat), Karaahmetli Mah. (İlave Şebhat), Hüsametli Mah. (İshatdepve ilave Şebhat), Çiriş Mahşaar Semti (50 m^3 Ba Gömile Şebhat), Küstüllü Mah. (İshatdepve Şebhat) ve Elbeyli Mah. İçmesuyu Şeb. Hat Yapım İşi
Mut ilçesi Topluca Mahallesi İçmesuyu Şebeke Hattı ve Depo Bakım Onarım ile Kırkkavak Mahallesi Semti Kaptaj Yapım İşi
Mersin Tarsus Eskişehir Mah. İçmesuyu Terfi İstasyonu Yapım İşi
Mersin ili Çamlıyayla ilçesi Cumayakası Mahallesi İçmesuyu Şebeke Hattı Yenileme Yapım İşi
Mersin ili Mezitli ilçesi Çevlik Mahallesi Cırman Mevki İçmesuyu 50 m^3 lük Biriktirme Deposu Yapım İşi
Mersin Mut ilçesi Evren Çamlıca Mahalleleri İçmesuyu Kaptaj ve İsale Hattı Bakım Onarım ve Yenileme İnşaatı Yapım İşi
Mersin Erdemli ilçesi Tabureli Mahallesi İçmesuyu Şebeke Hattı Yapım İşi
Mersin Anamur Merkez Göktaş Mah. İçmesuyu 800 m^3 1 Adet G.Depo, Bakım Onarım İnşaatı İşi
Mut Sarıkavak Mah. İçmesuyu İsale Hattı ve Kaptaj İşi
Mersin İli Akdeniz İlçesi Esenli Mahallesi Karapınar Semti İçme Suyu Şebeke Hattı Yapım İşi
Mersin İli Yenişehir İlçesi Çiflikköy Mahallesi Muhtelif Sokaklarda İçmesuyu Şebeke Hattı Yapım İşi
Mersin İli Erdemli İlçesi Hacıalanı Mahallesi İçmesuyu Amaçlı Sondaj Kuyusu Açılması İşi
Mersin ili Mut ilçesi Tekeli Mahallesi İçmesuyu Amaçlı Sondaj Kuyusu Açılması İşi
Mersin ili Anamur ilçesi Aşağıkükür Mahallesi Belensazak Mevki İçmesuyu Amaçlı Sondaj Kuyusu Açılması İşi
Mersin ili Erdemli ilçesi Güneyli Mahallesi İçmesuyu Amaçlı Sondaj Kuyusu Açılması İşi
Mersin ili Erdemli ilçesi Akpınar Mahallesi İçmesuyu Amaçlı Sondaj İşi
Mersin ili Çamlıyayla ilçesi Sebil Mahallesi İçmesuyu Amaçlı Sondaj Kuyusu Açılması İşi
Mersin ili Anamur ilçesi Karaçukur Mahallesi Dere Mevki İçmesuyu Amaçlı Sondaj Kuyusu Açılması İşi
Mersin ili Silifke ilçesi Senir Mahallesi İçmesuyu Amaçlı Sondaj Kuyusu Açılması İşi
Mersin ili Anamur ilçesi Uçarı Mahallesi İçmesuyu Amaçlı Sondaj Kuyusu Açılması İşi
Mersin ili Mezitli ilçesi Davultepe Mahallesi İçmesuyu Amaçlı Sondaj Kuyusu Açılması İşi
Mersin ili Erdemli ilçesi Dağlı Mahallesi İçmesuyu Amaçlı Sondaj Kuyusu Açılması İşi

Mersin İli Gülnar İlçesi Arıkuyusu Mahallesi İçmesuyu Amaçlı Sondaj Kuyusu Açılması İşi
Mersin ili Silifke ilçesi Pelitpınarı Mahallesi İçmesuyu Amaçlı Sondaj Kuyusu Açılması İşi
Mersin ili Toroslar ilçesi Kerimler Mahallesi İçmesuyu Amaçlı Sondaj Kuyusu Açılması İşi
Mersin ili Mut ilçesi Topkaya Mahallesi İçmesuyu Amaçlı Sondaj Kuyusu Açılması İşi
Mersin ili Anamur ilçesi Çukurabanoz Mahallesi İçmesuyu Amaçlı Sondaj Kuyusu Açılması İşi
Mersin ili Mezitli ilçesi Tece Mahallesi İçmesuyu Amaçlı Sondaj Kuyusu Açılması İşi
Mersin ili Toroslar ilçesi Doruklu Mahallesi İçmesuyu Amaçlı Sondaj Kuyusu Açılması İşi
Mersin ili Erdemli ilçesi Yar enler Mahallesi İncirligöz Mevki İçmesuyu Amaçlı Sondaj Kuyusu Açılması İşi
Mersin ili Anamur ilçesi Güleç Mah. İçmesuyu Amaçlı Sondaj Kuyusu Açılması İşi

Mersin ili, 2016 yılı merkez ve ilçelerde muhtelif mahallelerde içmesuyu yapım işleri aşağıdaki gibidir;

- ***Mersin ili, Tarsus ilçesi, Gülek Mahallesi İçmesuyu Hattı Yapım İşi;***
  Projenin Amacı, Mersin ili, Tarsus ilçesi, Gülek Mahallesinde içmesuyu ihtiyacının karşılanması ile ilgili yaşanan sıkıntı nedeni ile yeni içmesuyu kaynaklarından Gülek Mahallesine içmesuyu temini sağlamaktır.
  Projenin Kapsamı, ***L=17.489 m*** Ø350 mm DF terfi ve isale hattı, ***L=245 m Ø90 mm*** HDPE bağlantı hattı, ***L=167 m*** Ø500 mm HDPE iletim hattı, 1 adet V=400 m³, 1 adet V=100 m³, 1 adet V=30 m³, 3 adet **V=50 m³** toplama deposu, 4 adet terfi merkezi, 3 adet vantuz, 6 adet tahliye, toplam ***L=17.901 m*** döşeme.
  Yapılan İşler; Genel Müdürlüğümüzce depo ve TM yerlerine ait kamulaştırmalar tamamlanmış, ancak ihale kapsamında yer almayan servis yolu güzergâhında problemler nedeni ile kaynaktan itibaren, 1.700 m'lik güzergâh boyunca proje revizyonu yapılması gerekmektedir. Proje kapsamında toplam ***4.380.516,81 ₺*** ödeme yapılmış olup, tesiste % 68 gerçekleşme sağlanmıştır. Proje revizyonuna müteakip çalışmalara devam edilecektir.







SÖZLEŞME BEDELİ	5.287.367,00 ₺
İHALE TARİHİ	14.03.2012
SÖZLEŞME TARİHİ	03.05.2012
İŞYERİ TESLİM TARİHİ	23.07.2012
İŞ BİTİM TARİHİ	14.03.2014 / 600 GÜN
SÜRE UZATIMI İLE İŞ BİTİM TARİHİ	17.09.2015 / 100 GÜN
2015 YILI TOPLAM ÖDEME	175.173,55 ₺
2016 YILI TOPLAM ÖDEME	0,00
TOPLAM ÖDEME	4.380.516,81 ₺
SÖZ. GR. NAKTİ GERÇEKLEŞME	% 68,02
FİZİKİ GERÇEKLEŞME	% 68,02

➢ ***Mersin ili, Bozyazı ilçesi, Tekmen Mahallesi'nin İçmesuyu İsale Hattı ve Depo Onarım Yapım İşi;***

Projenin Amacı, Mersin ili, Bozyazı ilçesi, Tekmen Mahallesi'nin içmesuyu ihtiyacını karşılayan Karamanastır içmesuyundan, yeni içmesuyu hattı döşeyerek Tekmen'e de getirilmesinin sağlanması.

Projenin Kapsamı, L=13.644 m Ø280 mm HDPE (20 Atü), ***L=1.127 m*** Ø280 mm HDPE ve ***L=5.092 m*** Ø250 mm HDPE İsale hattı, 20 adet vantuz, 22 adet tahliye, hat vanası ile debi kontrol vana odası yapımı, mevcut 100 m³ ve 700 m³' lük depoların rehabilitasyon işleri olmak üzere toplam ***L=19.863 m*** döşeme.

Yapılan İşler; 2016 yılı içerisinde çeşitli çaplarda; toplam ***L=5.134,23 m*** döşeme gerçekleştirilmiştir. Projenin yapımı devam etmektedir.

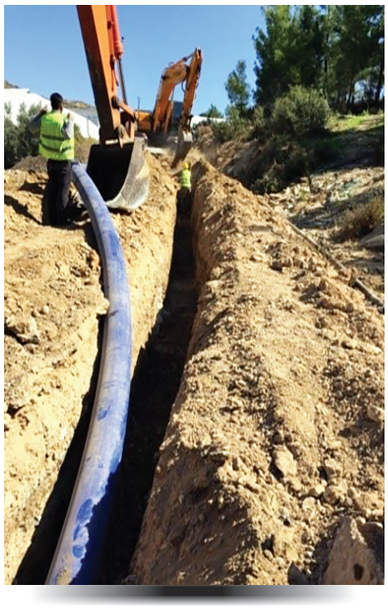



SÖZLEŞME BEDELİ	3.666.666,66 ₺
İHALE TARİHİ	02.05.2016
SÖZLEŞME TARİHİ	16.06.2016
İŞYERİ TESLİM TARİHİ	24.06.2016
İŞ BİTİM TARİHİ	19.02.2017 / 240 GÜN
2016 YILI TOPLAM ÖDEME	1.083.233,57 ₺
TOPLAM ÖDEME	1.083.233,57 ₺
SÖZ. GR. NAKTİ GERÇEKLEŞME	% 25,04
FİZİKİ GERÇEKLEŞME	% 25,85

➢ ***Mersin ili, Gülnar ilçesi, Gezende Mahallesinin, Belkuyu Mevki'nde İçmesuyu Yapım İşi;***

Projenin Amacı, Gezende Mahallesinin, Belkuyu Mevki'nde içmesuyu şebeke hattı bulunmuyor ve bölge halkı içmesuyunu kendi temin ediyordu. Yapılan bu hizmet ile Köseçobanlı Mahallesi Belbaş Mevki'nde yer alan mevcut içmesuyu deposundan Gezende Mahallesi Belkuyu Mevki'nde yer alan 2014 yılında yapımı tamamlanan 100 tonluk içmesuyu deposu beslenerek, Belkuyu Mevki'sinde yer alan mahalleye şebeke hatları döşenerek sağlıklı ve kesintisiz içmesuyu temini sağlanmış olacaktır.

Projenin Kapsamı, L=3.100 m Ø75 mm HDPE isale hattı, L=1.250 m Ø110 mm HDPE, ***L=2.810 m*** Ø90 mm HDPE***, L=2.550 m*** Ø75 mm HDPE, ***L=2.730 m*** Ø63 mm HDPE şebeke hattı, 2 adet vantuz, 3 adet tahliye olmak üzere toplam ***L=12.440 m*** döşeme.

Yapılan İşler; 2016 yılı içerisinde; proje kapsamında 19 adet vana, 2 adet tahliye, 2 adet yangın hidrantı, 75 adet nokta sayısal işletme planı tamamlanmış olup, çeşitli çaplarda toplam ***L= 14.380,42 m*** döşeme gerçekleştirilmiştir. Tesiste çalışmalar tamamlanmış olup, 05.09.2016 tarihi itibariyle geçici kabul yapılarak tesis işletmeye açılmıştır.







SÖZLEŞME BEDELİ	684.650,00 ₺ +106.282,18 ₺ (%15,52)
İHALE TARİHİ	22.03.2016
SÖZLEŞME TARİHİ	20.04.2016
İŞYERİ TESLİM TARİHİ	29.04.2016
İŞ BİTİM TARİHİ	26.08.2016 / 120 GÜN
SÜRE UZATIMI İLE İŞ BİTİM TAR.	14.09.2016 / 19 GÜN
2016 YILI TOPLAM ÖDEME	919.411,78 ₺
ZEMİN TAHRİP BEDELİ	27.808,3 ₺
SÖZ.GR.NAKTİ GERÇEKLEŞME	% 113,80
FİZİKİ GERÇEKLEŞME	% 115,60

➢ ***Mersin ili, Erdemli ilçesi, Kösbucağı Mahallesi Şeykem ve Hacıhocalı Yerleşim Birimlerinde İçmesuyu İnşaatı Yapım İşi;***

Projenin Amacı, sağlıklı ve kesintisiz içmesuyu teminini sağlamak.

Projenin Kapsamı; L=4.050 m Ø110 mm HDPE isale hattı, ***L=12.300 m*** Ø63 mm HDPE, ***L=3.900 m*** Ø75 mm HDPE, ***L=800 m*** Ø90 mm HDPE, ***L=250 m*** Ø110 mm HDPE, 1 adet kaptaj, 1 adet maslak, 2 adet vantuz, 8 adet BK vana, 6 adet tahliye, 240 adet abone bağlantısı, 1 adet 200 m^3 depo.

Yapılan İşler; 2016 yılı içerisinde; proje kapsamında toplam L= 13.183,00 m döşeme gerçekleştirilmiştir. tesiste çalışmalar devam etmektedir.





SÖZLEŞME BEDELİ	1.224.500,00 ₺
İHALE TARİHİ	16.06.2016
SÖZLEŞME TARİHİ	04.08.2016
İŞYERİ TESLİM TARİHİ	12.08.2016
İŞ BİTİM TARİHİ	09.05.2017 / 270 GÜN
2016 YILI TOPLAM ÖDEME	789.742,14 ₺
SÖZLEŞMEYE GÖRE NAKTİ GERÇ.	% 54,66
SÖZ. GR. NAKTİ GERÇEKLEŞME	% 61,90

➢ ***Mersin ili, Toroslar ilçesi, Evrenli Mahallesi İçmesuyu Deposu, Terfi ve Şebeke Hattı Yapım İşi;***

Projenin Amacı, Mersin ili, Toroslar ilçesi, Evrenli Mahallesine, 1979 yılında YSE (Yol Su Elektrik İşleri Genel Müdürlüğü) tarafından yapılan 50 m^3'lük İçmesuyu deposunun kapasitesinin artırılması ve hatların yenilenerek, mahalle halkının sağlıklı ve kesintisiz içmesuyuna kavuşturulması.

Projenin Kapsamı, Ø75mm. ***L=1.365 m*** Ø90 mm. ***L=172 m*** Ø110mm. ***L=1.102 m*** şebeke ve terfi hatları, 45 adet abone bağlantısı, 200 m^3' lük depo yapımı olmak üzere ***toplam L=2.639 m*** döşeme.

Yapılan İşler; Proje kapsamında, 200 m^3' lük betonarme gömme içmesuyu deposu yapılmış, Evrenli Mahallesi içmesuyu hatları yenilenerek, toplam ***L= 2.691 m*** döşeme gerçekleştirilmiş olup, 9 adet vana ve 37 adet abone bağlantısı yapılmıştır. Proje tamamlanmış olup, 18.10.2016 tarihinde geçici kabulü yapılmıştır.





SÖZLEŞME BEDELİ	409.940,00 ₺
İHALE TARİHİ	18.03.2016
SÖZLEŞME TARİHİ	14.04.2016
İŞYERİ TESLİM TARİHİ	22.04.2016
İŞ BİTİM TARİHİ	18.10.2016 / 180 GÜN
2016 YILI TOPLAM ÖDEME	483.705,60 ₺
ZEMİN TAHRİP BEDELİ	32.036,06 ₺
SÖZ. GR. NAKTİ GERÇEKLEŞME	% 100
FİZİKİ GERÇEKLEŞME	% 100

➢ ***Mersin ili, Toroslar ilçesi, Aladağ V=200 m³ Doğançay V=500 m³'lük İçmesuyu Dağıtım Deposu Yapım İşi;***

Projenin Amacı, İçmesuyu dağıtım deposu yapımı kapsamında, bölgede sağlıklı ve kesintisiz içmesuyu temini.

Projenin Kapsamı, 1 adet V= 200 m³'lük ve 1 adet V= 500 m³'lük depo yapımı.

Yapılan İşler; V=200 m³ ve V=500 m³'lük içmesuyu dağıtım deposu yapımı tamamlanmıştır 17.12.2014 tarihinde yapımı tamamlanan ve geçici kabulü yapılan tesisin, 08.02.2016 tarihinde kesin kabulü yapılmış olup, 16.02.2016 tarihinde onaylanmıştır.





SÖZLEŞME BEDELİ	416.866,34 ₺
İHALE TARİHİ	09.05.2014
SÖZLEŞME TARİHİ	26.06.2014
İŞYERİ TESLİM TARİHİ	01.07.2014
İŞ BİTİM TARİHİ	27.11.2014 / 150 GÜN
2015 YILI SONU İTİ.TOPLAM ÖDEME	435.173,33 ₺
2016 YILI TOPLAM ÖDEME	16.799,88 ₺
TOPLAM ÖDEME	451.973,21 ₺
SÖZ.GR.NAKTİ GERÇEKLEŞME	% 91,88
FİZİKİ GERÇEKLEŞME	% 100

➢ ***Mersin ili, Mezitli ilçesi, DY2A İçmesuyu İsale Hattı Yapım İşi;***

Projenin Amacı, Mezitli ana dağıtım borusu olarak çalışacak toplam 12 km' lik hattı kapsayan DY2A Deposu-Mezitli arası İçmesuyu İsale Hattı yapım işi ile Fındıkpınarı Vatan Caddesi ve Eskiköy Caddesi'ndeki şebeke borularına bağlantı yapılarak, kesintisiz içmesuyuna kavuşulacaktır.

Projenin Kapsamı, L=85 m Ø400 mm HDPE, ***L=89 m*** Ø560 mm HDPE, ***L=934 m*** Ø630 mm HDPE, ***L=18 m*** Ø710 mm HDPE, ***L=382 m*** Ø800 mm HDPE, ***L=10.601 m*** Ø1100 mm 10 Atü Düktil, ***L=630 m*** Ø1200 mm 10 Atü Düktil, 12 adet vantuz, 10 adet tahliye, 3 adet hat vanası olmak üzere Toplam ***L=12.739 m*** döşeme.

Yapılan İşler; 2016 yılı içerisinde; proje kapsamında toplam ***L=6.650,37 m*** döşeme gerçekleştirilmiştir. Tesiste çalışmalar devam etmektedir.







SÖZLEŞME BEDELİ	17.160.928,00 ₺
İHALE TARİHİ	21.03.2016
SÖZLEŞME TARİHİ	05.05.2016
İŞYERİ TESLİM TARİHİ	12.05.2016
İŞ BİTİM TARİHİ	07.03.2017 / 300 GÜN
2016 YILI TOPLAM ÖDEME	10.766.638,01 ₺
TOPLAM ÖDEME	10.766.638,01 ₺
ZEMİN TAHRİP BEDELİ	876.062,50 ₺
SÖZ.GR.NAKTİ GERÇEKLEŞME	% 53,17
FİZİKİ GERÇEKLEŞME	% 52,20

➢ ***Mersin ili, Anamur ilçesi, İçmesuyu İsale Hattı Yapım İşi;***

Projenin Kapsamı, Düden (Otluca) kaynağı 500 lt/sn (2049 yılı projeksiyon nüfusa göre 500 lt/sn) Ø800 mm PE100 olarak PN25 ***L=6.520 m*** PN20 ***L=18.804 m*** PN16 ***L=14.869 m*** olmak üzere toplam ***L=40.193 m*** döşeme.

İlbank A.Ş. Genel Müdürlüğü ile müşterek kontrollük esasına göre yürütülecek olup, henüz İller Bankası'nca yapım işi çalışmalarına başlanılmamıştır. Proje revizyonundan sonra ihale çalışmalarına devam edilecektir. Bu sebeple, 2016 yılında tesiste çalışmalara başlanılamamıştır.

➢ ***Mersin ili, Silifke ilçesi, Narlıkuyu Mahallesi İçmesuyu Hattı Yapım İşi;***

İlbank A.Ş. Genel Müdürlüğü ile müşterek kontrollük esasına göre yürütülecek olup, henüz İller Bankası'nca yapım işi çalışmalarına başlanılamamıştır. Proje revizyonundan sonra çalışmalara devam edilecektir. Bu sebeple, 2016 yılında tesiste çalışmalara başlanılamamıştır.

➢ ***Mersin ili, Gülnar ilçesi, İçmesuyu İsale ve Terfi Hattı Yapım İşi;***

Projenin Kapsamı, L= 48.628 m Ø300 mm (isale hattı) düktil boru döşemesi, L=8.882 m Ø350 mm (terfi hattı) düktil boru döşemesi ve 3 adet terfi merkezi olmak üzere toplam L= 57.510 m döşeme.

İlbank A.Ş. Genel Müdürlüğü ile müşterek kontrollük esasına göre yürütülecek olup, henüz İller Bankası tarafından yapım işi çalışmalarına başlanılmamıştır. Bu sebeple, 2016 yılında tesiste çalışmalara başlanılamamıştır.

➢ ***Mersin ili, Tarsus ilçesi, Berdan İçmesuyu Arıtma Tesisi Yerleşkesi Tadilat Yapım İşi;***

Projenin Amacı, kullanılamaz halde olan mevcuttaki tesisin tadilatının yapılarak işlevsel hale getirilmesi.

Projenin Kapsamı; Binaların 1.665 m² bina tadilatı, 275 m² ek bina yapımı ile hem tadilatı yapılan hem de ek binanın tüm mekanik ve elektrik işlerinin yapımını kapsamaktadır.

Yapılan İşler; 2016 yılı içerisinde % 22,58'i tamamlanan proje kapsamında kaba inşaat ve yemekhane binasında kırım ve söküm işleri tamamlanmıştır. Seramik, sıva dış cephe kaplama, kapı ve doğrama işleri devam etmektedir. Tesiste çalışmalar devam etmektedir.





SÖZLEŞME BEDELİ	1.278.000,00 ₺
İHALE TARİHİ	08.06.2016
SÖZLEŞME TARİHİ	22.07.2016
İŞYERİ TESLİM TARİHİ	29.07.2016
İŞ BİTİM TARİHİ	23.02.2017 / 210 GÜN
2016 YILI TOPLAM ÖDEME	75.402,00 ₺
SÖZ.GR.NAKTİ GERÇEKLEŞ.	% 5,00
FİZİKİ GERÇEKLEŞME	% 22,58

➢ ***Diğer Hizmet Binası Bakım ve Onarım Giderleri (Arpaçbahşiş Belediyesi Hizmet Binası 2.Kat Onarım İşi);***

(İçmesuyu Hatlarının Projelendirilmesi ve Yapımı) dahilinde bütçesi olan ve yürütülen diğer işler kapsamında bulunan bahse konu iş, Destek Hizmetleri Dairesi Başkanlığı tarafından ihale edilen, "MESKİ Genel Müdürlüğü Muhtelif Birimlerde Bakım, Onarım, Tadilat Yapım İşi" kapsamında yapılmıştır.

➢ ***Mersin ili Toroslar ilçesi Güzelyayla, Horozlu ve Çağlarca (Hangediği) Mahalleleri İçmesuyu Projesi Yapım İşi;***

Çağlarca ve Horozlu Mahalleleri Hangediği Semti, Güzelyayla Mahallesinin Karaahmetgediği Evci semtleri ile Horozlu Mahallesinin merkezine hizmet edecek olan proje kapsamında 14 km İçme Suyu Hattı döşenerek sorunlar çözüme kavuşturulmuştur.
Bu proje için ***871.056,93 ₺*** harcanmıştır.





➢ ***Mersin ili Toroslar ilçesi Ayvagediği Mahallesi Mevcut İçmesuyu Göleti Bakım Onarım İnşaatı Yapım İşi;***

Ayvagediği Mahallesine bahar aylarında İçmesuyunun depolanıp, yaz aylarında kullanmak amaçlı ***65.000 m³*** lük göletin bakım onarımı yapılarak, yazın yaşanabilecek İçmesuyu sorunları kısmi olarak çözüme kavuşturulmuştur. ***284.504,66 ₺*** harcama yapılmıştır.



➢ ***Mersin ili Tarsus ilçesi Kaklıktaşı-Belen Grubu İçmesuyu İsale Hattı Yapım İşi;***

Kaklıktaşı Belen Grubu isale hattının 4 km'lik kısmı güzergâh değişikliği yapılarak yenileme işlemi gerçekleştirilmiştir.(Pirömerli, Tepetaşpınar, Kaklıktaşı, Taşcılı, Belen ve Karadiken) iş kapsamında ***732.161,57 ₺*** harcama yapılmıştır.





➢ ***Mersin ili Akdeniz ilçesi Dikilitaş (Bekirde-Civanyaylağı-Camili-Akdam) Mahallesi İçmesuyu Terfi Hattı İle Dalgıç Motopomp ve E.N.H.+15 KV/250 KVA Trafo Tesisi Yapım İşi;***

Bu proje kapsamında Bekirde Civanyaylağı Camli ve Akdam Mahalleleri yeterli miktarda İçmesuyuna kavuşmuştur. Bu mahallelerdeki sorunlar çözümlenmiştir. ***807.991,25 ₺*** harcanmış olup, iş kapsamında yaklaşık olarak ***4.200 m*** içmesuyu hattı döşenmiştir.





➢ ***Mersin ili Anamur ilçesi Çamlıpınaralanı Mahallesi İçmesuyu Terfi, Şebeke Hattı ve 2 adet Depo (50 ve 75 m^3) ile Lale Mahallesi Kaptaj ve İsale Hattında Yenileme Yapım İşi;***
Çamlıpınaralanı Mahallesinde terfi hattı, 2 adet depo yapımı ve yeni şebeke bağlantısı yapılmakta olup, ***12.334 m*** İçmesuyu hattı döşenmiştir. Bu iş için yaklaşık olarak ***553.735,68 ₺*** harcama yapılacaktır.





➢ ***Mersin ili Aydıncık ilçesi Karaseki Mahallesi İçmesuyu Terfi Hattı ve Depo Bakım Onarım İşi ile Duruhan Mahallesi İçmesuyu Terfi ve İlave Şebeke Hattı ile 75m^3'lük Depo Bakım Onarım Yapım İşi;***
Karaseki Mahallesi ***4.500 metre*** terfi hattı, Duruhan Mahallesi ***1.200 metre*** terfi ve ***2.500 metre*** İçmesuyu şebeke ilavesi ile birlikte depo bakım-onarım yapılarak bu mahallelerin İçmesuyu sorunları çözüme kavuşturulmuştur. Bu iş için yaklaşık olarak ***753.168,06 ₺*** harcama yapılmıştır.

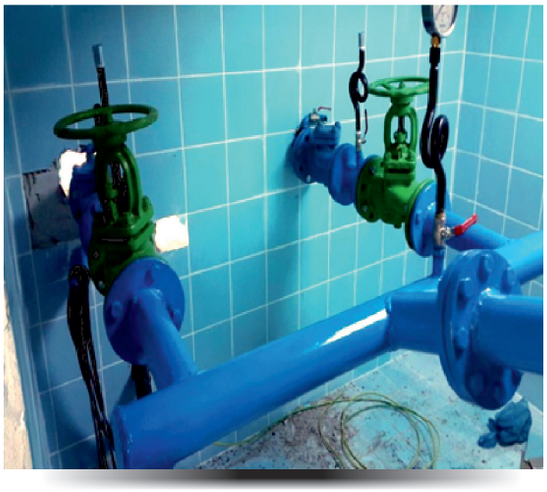



➢ ***Mersin ili Gülnar ilçesi Taşoluk Mahallesi İçmesuyu Terfi ve Şebeke Hattı ile 50 m³'lük B.A.G. Depo Yapım İşi;***

Taşoluk Mahallesi merkez ve Medrese Semtlerine su verebilmek için ***50 m³*** lük depo, ***500 metre*** terfi ve ***2.500 m*** bağlantı hattı yapılarak mahallenin içmesuyu sorunu çözümlenmiştir. Bu iş için, yaklaşık olarak ***318.960,67₺*** harcama yapılmıştır.







➢ ***Mersin ili Erdemli ilçesi Sıraç Mahallesi İçmesuyu İsale ve Şebeke Hattı, Sıraç Merkez ile İçme Mevki 100m³ B.A.G. Depo, Bağlantı Hatları ile Kaptaj Yapım İşi;***
10.541 m içmesuyu isale ve şebeke hattı döşenmiş olup, ***573.053,06 ₺*** harcama yapılmıştır.





➢ ***Mersin ili Tarsus ilçesi Muhtelif Mahalle ve Sokaklarda İçmesuyu Hatlarının Yenilenmesi Yapım İşi;***
29.040,25 m içmesuyu hatları yenilenmiş olup, ***812.623,95 ₺*** harcama yapılmıştır.





➢ *Mersin ili Silifke ilçesi Senir Mahallesi İçmesuyu Amaçlı Sondaj Kuyusu Açılması İşi;*



➢ *Mersin ili Anamur ilçesi Çukurabanoz Mahallesi İçmesuyu Amaçlı Sondaj Kuyusu Açılması İşi;*



➢ ***Mersin ili Toroslar ilçesi Kerimler Mahallesi İçmesuyu Amaçlı Sondaj Kuyusu Açılması İşi;***



Mersin ili, 2016 yılı Merkez ve ilçelerde Muhtelif Mahallelerde İçmesuyu Rehabilitasyon Yapım İşleri

1	Mersin ili, Toroslar ilçesi, Çavuşlu Mahallesi İçmesuyu Rehabilitasyon Yapım İşi
2	Mersin ili, Toroslar ilçesi Alsancak Mahallesi İçmesuyu Rehabilitasyon Yapım İşi
3	Mersin ili, Toroslar ilçesi, Yusuf Kılıç Mahallesi İçmesuyu Rehabilitasyon Yapım İşi
4	Mersin ili, Akdeniz ilçesi, Mithatpaşa Mahallesi İçmesuyu Rehabilitasyon Yapım İşi
5	Erdemli Su Temin Sisteminin Rehabilitasyonu ve Deniz Deşarj Yapım İşi

1- ***Mersin ili, Toroslar ilçesi, Çavuşlu Mahallesi İçmesuyu Rehabilitasyon Yapım İşi;***

Projenin Amacı, Toroslar ilçesi Çavuşlu Mahallesi'nde, ekonomik ömrünü ve verimliliğini kaybetmiş, ihtiyaç doğrultusunda belirlenen, içmesuyu hatlarının yenileme çalışmalarının tamamlanması ile sağlıklı ve kesintisiz içmesuyu teminini sağlamak.

Projenin Kapsamı, Ø90 mm L=602 m Ø110 mm ***L=18.237 m*** Ø160 mm ***L=2.109 m*** Ø315 mm L=17 m Ø355 mm L=410 m Ø560 mm ***L=811 m*** Ø630 mm L=329 m 1150 adet abone bağlantısı olmak üzere toplam ***L=22.515 m*** döşeme.

Yapılan İşler; 2016 yılı içerisinde; proje kapsamında, toplam ***L= 19.631,34 m*** döşeme gerçekleştirilmiştir. Ayrıca 76 adet vana, 1010 adet abone bağlantısı ve 1 adet yangın hidrantı yapılmıştır. Tesiste çalışmalar tamamlanarak, 07.12.2016 tarihinde geçici kabul yapılmıştır.





SÖZLEŞME BEDELİ	1.444.222,00 ₺
İHALE TARİHİ	27.11.2015
SÖZLEŞME TARİHİ	04.01.2016
İŞYERİ TESLİM TARİHİ	13.01.2016
SÖZ.GR. İŞ BİTİM TARİHİ	09.08.2016 / 210 GÜN
İŞ BİTİM TARİHİ	08.11.2016 / 91 GÜN
2016 YILI TOPLAM ÖDEME	1.555.662,32 ₺
ZEMİN TAHRİP BEDELİ	1.018.462,49 ₺
SÖZ.GR.NAKTİ GERÇEKLEŞME	% 91,28
FİZİKİ GERÇEKLEŞME	% 87,19

2- ***Mersin ili, Toroslar ilçesi Alsancak Mahallesi İçmesuyu Rehabilitasyon Yapım İşi;***

Projenin Amacı, Toroslar ilçesi, Alsancak Mahallesinde ekonomik ömrünü tamamlamış işletme verimliliği olmayan mevcut pik boruların yeni HDPE borular ile değiştirilerek içmesuyu kaçak kayıpların önüne geçilerek, sağlıklı ve kesintisiz içmesuyu teminini sağlamak.

Projenin Kapsamı, Ø125 mm ***L=10,457 m*** Ø160 mm ***L=1.714 m,*** Ø125/32 mm abone bağlantısı 1.200 adet, Ø160/32 mm abone bağlantısı 150 adet olmak üzere toplam ***L=12.171 m*** döşeme

Yapılan İşler; 2016 yılı içerisinde; proje kapsamında, toplam ***L= 12.107,00 m*** döşeme gerçekleştirilmiştir. Ayrıca, 1361 adet abone bağlantısı yapılmıştır. Tesiste çalışmalar tamamlanmış olup, 01.09.2016 tarihinde geçici kabul yapılmıştır.





SÖZLEŞME BEDELİ	858.710,82 ₺
İHALE TARİHİ	30.09.2015
SÖZLEŞME TARİHİ	28.10.2015
İŞYERİ TESLİM TARİHİ	06.11.2015
SÖZ. GR. İŞ BİTİM TARİHİ	02.07.2016 / 240 GÜN
İŞ BİTİM TARİHİ	01.09.2016 / 60 GÜN
2016 YILI TOPLAM ÖDEME	986.160,70 ₺
TOPLAM ÖDEME	986.160,70 ₺
ZEMİN TAHRİP BEDELİ	494.117,60 ₺
SÖZ. GR. NAKTİ GERÇEKLEŞME	% 97,32
FİZİKİ GERÇEKLEŞME	% 99,47

3- ***Mersin ili, Toroslar ilçesi, Yusuf Kılıç Mahallesi İçmesuyu Rehabilitasyon Yapım İşi; Projenin Amacı,*** Mersin ili, Toroslar ilçesi, Yusuf Kılıç Mahallesine, ihtiyaçlara göre belirlenen yenileme çalışmaları kapsamında, sağlıklı ve kesintisiz içmesuyu sağlayabilmek için, ekonomik ömrünü ve işletme verimliliğini kaybetmiş, sık arızalanan içme suyu hatlarını yenilemek. Proje; Kuvayi Milliye Bulvarı ile 217. cadde arası ve alt tarafı kapsamaktadır. ***Projenin Kapsamı,*** Ø125 mm ***L=7.905 m*** Ø160 mm ***L=753 m*** Ø125/32 mm abone bağlantısı 450 adet, Ø160/32 mm abone bağlantısı 100 adet, Ø125/40 mm abone bağlantısı 450 adet, Ø160/40 mm abone bağlantısı 100 adet olmak üzere toplam L= 8.658 m döşeme. ***Yapılan İşler;*** 2016 yılı içerisinde; proje kapsamında, toplam ***L= 8.581,78 m*** döşeme gerçekleştirilmiştir. Tesiste çalışmalar tamamlanmış olup, 16.06.2016 tarihinde geçici kabul yapılmıştır.





SÖZLEŞME BEDELİ	849.894,50 ₺
İHALE TARİHİ	16.10.2015
SÖZLEŞME TARİHİ	09.11.2015
İŞYERİ TESLİM TARİHİ	18.11.2015
SÖZ.GR.İŞ BİTİM TARİHİ	14.07.2016 / 240 GÜN
2016 YILI TOPLAM ÖDEME	987.177,48 ₺
TOPLAM ÖDEME	987.177,48 ₺
ZEMİN TAHRİP BEDELİ	363.277,98 ₺
SÖZ.GR.NAKTİ GERÇEKLEŞME	% 97,54
FİZİKİ GERÇEKLEŞME	% 99,12

4- ***Mersin ili, Akdeniz ilçesi, Mithatpaşa Mahallesi İçmesuyu Rehabilitasyon Yapım İşi; Projenin Amacı,*** Mersin ili, Akdeniz ilçesi, Mithatpaşa Mahallesi yerleşim bölgesine sağlıklı ve kesintisiz içmesuyu sağlanması için, ekonomik ömrünü ve verimliliğini kaybetmiş içmesuyu hatlarını yenilemek.

Projenin Kapsamı, Ø125 mm ***L=4.823 m*** Ø160 mm ***L=1.152 m*** Ø125/32 mm abone bağlantısı 173 adet, Ø160/32 mm abone bağlantısı 170 adet, Ø125/40 mm abone bağlantısı 170 adet, Ø160/40 mm abone bağlantısı 100 adet olmak üzere Toplam ***L=5.975 m*** döşeme

Yapılan İşler; 2016 yılı içerisinde; proje kapsamında, toplam ***L= 5.633,20 m*** döşeme gerçekleştirilmiştir. Ayrıca, 2 adet tahliye odası yapımı ve 322 adet abone bağlantısı yapılmıştır. Tesiste çalışmalar tamamlanmış olup, 15.02.2016 tarihinde geçici kabul yapılmıştır.



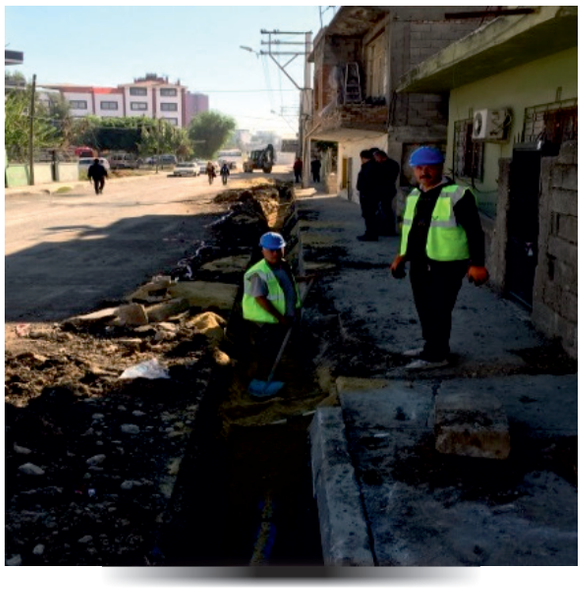

SÖZLEŞME BEDELİ	357.723,00 ₺
İHALE TARİHİ	05.05.2015
SÖZLEŞME TARİHİ	08.06.2015
İŞYERİ TESLİM TARİHİ	18.06.2015
SÖZ. GR. İŞ BİTİM TARİHİ	14.12.2015/ 180 GÜN
İŞ BİTİM TARİHİ	26.01.2016/ 43 GÜN
2015 YILI TOPLAM ÖDEME	214.426,20 ₺
2016 YILI TOPLAM ÖDEME	134.558,63 ₺
TOPLAM ÖDEME	348.984,83 ₺
ZEMİN TAHRİP BEDELİ	247.506,08 ₺
SÖZ. GR. NAKTİ GERÇEKLEŞME	% 82,68
FİZİKİ GERÇEKLEŞME	% 94,28

5- ***Erdemli Su Temin Sisteminin Rehabilitasyonu ve Deniz Deşarj Yapım İşi;***

Projenin Amacı, Mersin ili Erdemli ilçesi, merkez yerleşim birimlerinden olan Alata, Merkez, Koyuncu, Türbe, Yüksek ve Akdeniz Mahallelerinin altyapı ihtiyaçlarının giderilmesi.

Projenin Kapsamı, ***L=9.760 m*** Ø200,Ø500 mm ana pompa hatlarının (AÇB) düktil boru ile değişimi, ***L=8.790 m*** Ø250,Ø300,C400 mm ana isale hattının (AÇB) düktil boru ile değişimi, ***L=11.200 m*** Ø110-Ø160-Ø200 mm şebeke borularının (AÇB/PVC)HDPE ile değişimi ile Erdemli Atıksu Arıtma Tesisi' nden çıkan arıtılmış suların Akdeniz'e deşarj edilmesini sağlamak üzere karada 415 m uzunluğunda Ø800 mm HDPE boru döşenmesi, denizde 1.451 m uzunluğunda Ø800 mm HDPE boru derin deniz deşarj yapısı inşaatı.

Yapılan İşler; Mevcut içmesuyu temin sisteminin rehabilitasyonu ve derin deniz deşarjı inşaatı için***; L=1.881,87 m*** deniz deşarjı hattı olmak üzere 31.12.2016 tarihi itibariyle proje kapsamında; toplam ***L= 26.233,40 m*** imalat yapılmıştır. Tesiste çalışmalar devam etmektedir.

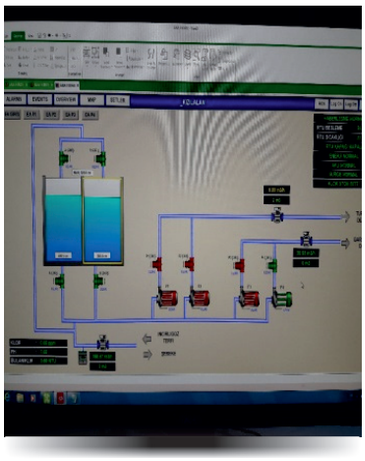





SÖZLEŞME BEDELİ	6.613.832,07 Avro
İHALE TARİHİ	18.04.2014
SÖZLEŞME TARİHİ	30.12.2014
İŞYERİ TESLİM TARİHİ	02.02.2015
SÖZ.GÖRE İŞ BİTİM TARİHİ	07.12.2015 / 305 GÜN
SÜRE UZATIMI İLE İŞ BİTİM TR.	23.09.2016
TOPLAM ÖDEME	18.767.619,38 ₺
SÖZ. GR. NAKTİ GERÇEKLEŞME	% 77,78
FİZİKİ GERÇEKLEŞME	% 77,78

Mersin Merkez ve İlçelerde İçmesuyu Arıza Çalışmaları

MESKİ Genel Müdürlüğü tarafından yine hizmet sınırları dahilinde 2016 yılı içerisinde ***30.427 adet*** içmesuyu arızası giderilmiş, ***149 adet*** su deposu rehabilitasyonu ile ***165 adet*** motor, motopomp ve pompa değişimi gerçekleştirilmiş ve ***56 adet*** içmesuyu amaçlı sondaj kuyusu açılmıştır.

İÇMESUYU AMAÇLI AÇILAN SONDAJ KUYULARI	
İLÇE	**SONDAJ (ADET)**
AKDENİZ	4
ANAMUR	8
AYDINCIK	
BOZYAZI	3
ÇAMLIYAYLA	1
ERDEMLİ	12
GÜLNAR	2
MEZİTLİ	5
MUT	2
SİLİFKE	10
TARSUS	4
TOROSLAR	4
YENİŞEHİR	1
TOPLAM	**56**

2016 YILI YAPILAN İÇMESUYU ARIZA SAYILARI	
İLÇE	**ADET**
MERKEZ	10.775
ERDEMLİ	4.242
SİLİFKE	3.489
GÜLNAR	1.942
MUT	2.037
ANAMUR	1.565
AYDINCIK	969
BOZYAZI	1.598
TARSUS	2.690
ÇAMLIYAYLA	1.120
TOPLAM	**30.427**

İçmesuyu Proje Çalışmaları

Mersin merkez, ilçeler ve 6360 sayılı Kanun ile hizmet alanımıza giren mahallelerde 2016 yılında projelendirilen içmesuyu hizmetleri aşağıdaki tabloda sıralanmıştır.

SIRA NO	PROJENİN ADI	TOPLAM UZUNLUK (m)
1	Yenişehir ilçesi, Çukurkeşlik Mahallesi İçmesuyu Projesi	8.355
2	Akdeniz ilçesi Karaduvar ve Çay Mahalleleri İçmesuyu Projesi	75.000
3	Erdemli ilçesi Sıraç Mahallesi İçme Tesisleri İçmesuyu Projesi	9.841
4	Mut ilçesi Aşağıköselerli Mahallesi İçmesuyu Şebeke Projesi	11.497
5	Mut ilçesi Tuğrul Mahallesi İçmesuyu Şebekesi Projesi	2.898
6	Mut ilçesi Hocalı Mahallesi İçmesuyu Şebekesi Projesi	6.352
7	Mut ilçesi Palantepe Mahallesi İçmesuyu İsale ve Şebeke Hattı Projesi	15.117
8	Erdemli ilçesi Hacıhalilarpaç Mahallesi İçmesuyu İsale ve Şebeke Hattı Projesi	25.893
9	Mut ilçesi Fakırca Mahallesi İçmesuyu İsale ve Şebeke Hattı Projesi	14.075
10	Mersin ili Anamur ilçesi İçmesuyu İsale Hattı Projesi	43.759
11	Tarsus ilçesi Çavdarlı Mahallesi Şebeke Projesi	5.802
12	Tarsus ilçesi Kaburgediği Mahallesi Sögütlü Yerleşim Birimi İçmesu yu Şebeke Hattı Projesi	7.268
13	Mersin ili Gülnar ilçesi İçmesuyu Şebekesi Projesi Hazırlanması Hizmet Alım İşi	267.639
14	Mut ilçesi Karadiken Mahallesi İçmesuyu Şebeke Projesi	5.618
15	Anamur ilçesi İçmesuyu Şebeke Projesi	293.000
16	Mersin ili Tarsus ilçesi Barbaros Mahallesi İçmesuyu Şebeke Projesi	454
17	Tarsus ilçesi, Yenimahalle İçmesuyu Şebeke Projesi (Mücahitler Caddesi)	278
18	Mut Hacıilyaslı Mahallesi İçmesuyu Şebeke Projesi	4.918
19	Erdemli ve Silifke Aksıfat Grup Mahalleleri İçmesuyu Te rfi Merkezi ve İsale Hattı Projesi	12.448
20	Karayolları Genel Müdürlüğü Mersin Adana Yolu Km 2+780-10+480 arası yol Genişletme Çalışması 2xØ1600 mm Çelik Boru Atıksu Terfi Hattı Deplase Projesi Karayolları Genel Müdürlüğü Mersin Adana Yolu Km:2+780 -10+480 Arası Genişletme Çalışması İçmesuyu Deplase Projesi	12.017
21	Tarsus ilçesi Günyurdu ve Özlüce Mahallesi İçmesuyu Terfi Projesi	9.184
22	DY2A Basınç Bölgesi Ana Dağıtım Hattı İçmesuyu Projesi Hk.	4.859
23	Karaduvar Mahallesi İçmesuyu Şebekesi Rehabilitasyon Projesi	43.594
24	Mersin ili Tarsus ilçesi Pamuklu Eshab-ı Kehf Grubu İçmesuyu Şebeke Projesi	33.218
25	Yenişehir ilçesi, Cumhuriyet Mahallesi İçmesuyu Şebeke Rehabilitasyon Projesi	18.621
26	D6 Basınç Bölgesi Ana Dağıtım Hattı ve Çiftlikköy Mahallesi İçmesuyu Şebeke Projesi	48.834
27	Mut ilçesi, Çatalharman ve Kurtuluş Mahalleleri İçmesuyu İsale ve Şebeke Projesi	8.985
28	Mersin-Adana Yolu 2+780 -10+480 Km Arası İçmesuyu Deplase Projesi	11.128
29	Kocayer Grubu İçmesuyu Projesi	56.874
TOPLAM		**1.057.526**

ATIKSU YÖNETİMİ

Kanalizasyon Hizmetleri

Mersin Merkez ve İlçelerde Kanalizasyon Hat Döşeme Çalışmaları

Mersin merkez ilçeler ve 6360 sayılı Kanun ile hizmet alanımıza giren ilçe muhtelif mahallelerde 2016 yılında projelendirilen kanalizasyon çalışmalarında toplam tüm ilçelerde ***92.590,21 m*** yeni hat döşemesi, ***10.157 m*** ise yenilenmiş hat döşemesi ve toplam ***102.747,21m*** kanalizasyon hat döşeme çalışması yapılmıştır.

2016 YILI KANALİZASYON HAT DÖŞEMELERİ

İLÇESİ	YENİ HAT DÖŞEMESİ (m)	YENİLENEN HAT DÖŞEMESİ (m)	TOPLAM
MERKEZ	37.831,58	3.394	41.225,58
TARSUS	4.617,64	-	4.617,64
ÇAMLIYAYLA	16.884,13		16.884,13
ERDEMLİ	1.404,06	304	1.708,06
SİLİFKE	3.155	2.557	5.712
GÜLNAR	2.935	514	3.449
MUT	5.198,93	2.819	8.017,93
ANAMUR	-	569	569
BOZYAZI	963,50	-	963,50
AYDINCIK	19.600,37	-	19.600,37
TOPLAM	92.590,21	10.157	102.747,21









Mersin muhtelif mahallerdeki kanalizasyon şebekesi hattı döşenmesi yapım işi görseller yukarıdaki gibidir.

Mersin Merkez ve İlçelerde Kanalizasyon Temizlik Çalışmaları

Mersin merkez ilçeler ve 6360 sayılı Kanun ile hizmet alanımıza giren ilçe muhtelif mahallelerde 2016 yılında projelendirilen kanalizasyon çalışmalarında toplam ***79.542 adet*** vidanjör çalışması, ***48.212 adet*** kanal açma çalışmaları, ***9.120 adet*** baca temizliği, ***642.110 m*** hat temizliği ve ***30.085 m*** dere temizliği hizmetleri verilmiştir.

2016 YILI KANALİZASYON TEMİZLİK ÇALIŞMALARI

MERKEZ VE İLÇELER	VİDANJÖR ÇALIŞMASI (adet)	KANAL AÇMA ÇALIŞMASI (adet)	TEMİZLİĞİ YAPILAN BACA SAYISI (adet)	HAT TEMİZLİĞİ(m)	DERE TEMİZLİĞİ(m)
MERKEZ	23.041	33.120	4.624	478.851	1570
TARSUS	5.587	8.441	2.454	77.720	27.150
ÇAMLIYAYLA	1.087	-	-	-	-
ERDEMLİ	17.048	1.008	1.080	32.326	1.000
SİLİFKE	19.887	2.673	574	27.254	-
GÜLNAR	1.312	136	4	493	365
MUT	2.203	1.754	41	17.360	-
ANAMUR	3.089	1.080	343	8.106	-
BOZYAZI	3.671	-	-	-	-
AYDINCIK	2.617	-	-	-	-
TOPLAM	79.542	48.212	9.120	642.110	30.085

Kanalizasyon Baca Çalışmaları

Mersin merkez ilçeler ve 6360 sayılı Kanun ile hizmet alanımıza giren ilçe muhtelif mahallelerde 2016 yılında projelendirilen kanalizasyon çalışmalarında toplam ***3.135 adet*** baca kapağı değiştirilmiştir.

MERKEZ ve İLÇELER	DEĞİŞTİRİLEN BACA KAPAK SAYISI (ADET)
MERKEZ	2.019
TARSUS	397
ERDEMLİ	89
SİLİFKE	108
GÜLNAR	27
MUT	32
ANAMUR	463
BOZYAZI	-
ÇAMLIYAYLA	-
AYDINCIK	-
TOPLAM	3.135



Yapılan baca temizlik çalışmaları

Kanalizasyon ve Yağmursuyu Bakım Onarımı Yapılan Terfi İstasyonları Çalışması

Mersin merkez ilçeler ve 6360 sayılı Kanun ile hizmet alanımıza giren ilçe muhtelif mahallelerde 2016 yılında kanalizasyon terfi istasyonlarında yapılan bakım onarım çalışmalarında toplam ***58 adet,*** yağmursuyu terfi istasyonlarında yapılan bakım onarım çalışmalarında toplam ***24 adet*** bakım onarım hizmeti verilmiştir.

2016 YILI KANALİZASYON ve YAĞMURSUYUBAKIM ONARIMI YAPILAN TERFİ İSTASYONLARI ÇALIŞMASI

Merkez ve İlçeler	Kanalizasyon Bakım Onarımı Yapılan Terfi İstasyonları Sayısı	Yağmursuyu Bakım Onarımı Yapılan Terfi İstasyonları Sayısı	Merkez ve İlçeler Toplam Terfi İstasyonu Pompa Sayısı
MERKEZ	24	24	48
ÇAMLIYAYLA	-	-	-
TARSUS	-	-	8
ERDEMLİ	22	-	12
SİLİFKE	12	-	19
GÜLNAR	-	-	-
MUT	-	-	2
ANAMUR	-	-	6
BOZYAZI	-	-	16
AYDINCIK	-	-	2
TOPLAM	**58**	**24**	**113**

Kanalizasyon Yatırım Çalışmaları

Mersin ili, Tarsus ilçesi, Bağlar, Kırklarsırtı, Akşemsettin, Yarbay Şemsettin Mahalleleri Kanalizasyon İnşaatı Yapım İşi
Mersin ili, Mut ilçesi, Meydan Mahallesi Kanalizasyon İnşaatı Yapım İşi
Mersin İli, Aydıncık İlçesi, Kanalizasyon Hattı Yapım İşi
Mersin ili, Silifke ilçesi, Burunucu Mahallesi Kanalizasyon Hattı Yapım İşi
Mersin ili, Tarsus ilçesi, Muhtelif Mahalleler Kanalizasyon Şebekesi Yapım İşi
Mersin ili, Mezitli ilçesi, Akdeniz Mahallesi Zeytinli Caddesi Kanalizasyon İnşaatı Yapım İşi
Mersin ili, Mezitli ilçesi, Batı Havzası Kanalizasyon Ana Kollektörü, Terfi Merkezleri ve Kanalizasyon Şebekesi Yapım İşi
Mersin ili, Yenişehir ilçesi, Kocavilayet Mahallesi Kanalizasyon Şebekesi Döşemesi Yapım İşi
Mersin ili, Akdeniz ilçesi, Hal Kompleksi İçerisinde Kanalizasyon Şebekesi Döşenmesi Yapım İşi
Mersin ili, Akdeniz ilçesi, TM 1.2. Adanalıoğlu Atıksu Pompa İst. Kanalizasyon Ana Koll. İnş. ve Kazanlı Pom. İst. Reh. Yapım İşi
Mersin ili, Çamlıyayla ilçesi, Sebil Mahallesi Kanalizasyon Hattı Yapım İşi
Mersin ili, Bozyazı ilçesi, Kanalizasyon Hattı Yapım İşi
Mersin ili, Erdemli ilçesi, Çeşmeli Mahallesi Kanalizasyon Hattı Yapım İşi
Mersin ili, Mezitli ilçesi, Muhtelif Mahallelerde Kanalizasyon Hattı Yapım İşi
Mersin ili, Yenişehir ilçesi, Emirler Mahallesi, Kent Ormanı Kanalizasyon Şebekesi Döşenmesi Yapım İşi
Kanalizasyon Bacalarının Yükseltilmesi ve Kapaklarının Değiştirilmesi Yapım İşi
Korukent Mahallesi 1200 Yataklı Hastane Kanalizasyon Yapım İşi
Portakal H. Okan Merzeci ve M. Kemal Mah.97016 Sk. ve 220 Cad. Kanalizasyon Şebekesi Döşenmesi Yapım İşi
50.Yıl Mah. ve Çiftlikköy Mah. Kanalizasyon Döşemesi Yapım İşi
Çukurova Mah. 225.Cad.Zeki Ayan Mah. ve Siteler Mah. Kanalizasyon Hatları Döşenmesi Yap ım İşi
Mezitli ilçesi Muhtelif Mahalleleri Kanalizasyon Şebekesi Döşenmesi Yapım İşi
Tarsus ilçesi Atalar Mahallesi Kanalizasyon Hattı Rehabilitesi Yapım İşi
Silifke ilçesi, Susanoğlu Mahallesi Kanalizasyon Rehabilite Yapım İşi
Tarsus ilçesi İsmetpaşa Mah. Kültür ve Sanat Caddesi Kanalizasyon Hattı Döşenmesi Yapım İşi
Mukaddem Mah. Sarıcalar, Kabasakallı, Yeni Mah. Kanalizasyon Döşemesi Yapım İşi
Mersin ili Gülnar ilçesi Kanalizasyon Hattı Yapım İşi
2016 yılı Tarsus ilçesi Muayene Bacası, Yağmurs uyu Izgarası, Kanalizasyon Hattı ve Pere Taş Kaplı-Trapez Açık Yağmursuyu Drenaj Kanallarının Temizliği Yapılması Hizmet İşi

➢ ***Mersin ili, Tarsus ilçesi, Bağlar, Kırklarsırtı, Akşemsettin, Yarbay Şemsettin Mahalleleri Kanalizasyon İnşaatı Yapım İşi***;
Projenin Amacı, Atıksuların çevreye zarar vermeden bertaraf edilmesi. Ø250 mm ***L=2.410 m*** ve ***Projenin Kapsamı,*** Ø150 mm ***L=700 m*** HDPE esaslı koruge boru döşenmesi toplam 3.110 m döşeme.
Yapılan İşler; Ø250 mm anma çaplı HDPE esaslı koruge boru ile ***L=1.299,46 m*** kanalizasyon hattı yapımı, çıkış çapı Ø150 mm olan anma çaplı HDPE esaslı koruge boru ile ***L=268,18 m*** parsel bağlantıları tamamlanarak; Toplam ***L=1,567,64 m*** döşeme gerçekleştirilmiştir. Çıkış çapı Ø250 mm olan buhar kürlü ent. contalı kanalizasyon hatlarına ait 31 adet M. Bacası yapımı, çıkış çapı Ø150 mm olan buhar kürlü 50 adet prefabrik parsel bacası yapımı ve sayısal işletme projesi tamamlanmıştır.
Tesiste çalışmalar tamamlanmış olup, 02.09.2016 tarihinde geçici kabulü yapılmıştır.

SÖZLEŞME BEDELİ	260.200,00 ₺
İHALE TARİHİ	30.03.2016
SÖZLEŞME TARİHİ	28.04.2016
İŞYERİ TESLİM TARİHİ	05.05.2016
SÖZ. İŞ BİTİM TARİHİ	12.08.2016 / 100 GÜN
2016 YILI TOPLAM ÖDEME	161.546,60 ₺
ZEMİN TAHRİP BEDELİ	22.474,36 ₺
SÖZ. GÖRE NAKTİ GERÇEKLEŞME	% 52,61
FİZİKİ GERÇEKLEŞME	% 50,41

➢ ***Mersin ili, Mut ilçesi, Meydan Mahallesi Kanalizasyon İnşaatı Yapım İşi;***
Projenin Amacı, Atıksuların çevreye zarar vermeden bertaraf edilmesi.
Projenin Kapsamı, Ø200 mm ***L=1.371,05 m*** ve Ø150 mm ***L=980 m*** HDPE esaslı koruge boru döşenmesi toplam 2.351,05 m döşeme.
Yapılan İşler; 2015 yılı içerisinde çeşitli çaplarda toplam ***L= 1.206,23 m*** döşeme, 2016 yılı içerisinde çeşitli çaplarda toplam ***L= 543,93 m*** döşeme yapılmış olup, ***toplam 1.750,16 m*** döşeme gerçekleştirilmiştir.
Tesiste çalışmalar tamamlanmış olup, 07.01.2016 tarihinde geçici kabulü yapılmıştır.

SÖZLEŞME BEDELİ	247.963,50 ₺
İHALE TARİHİ	06.07.2015
SÖZLEŞME TARİHİ	03.08.2015
İŞYERİ TESLİM TARİHİ	11.08.2015
SÖZ.GÖRE İŞ BİTİM TARİHİ	08.11.2015 / 90 GÜN
2015 YILI TOPLAM ÖDEME	161.049,35 ₺
2016 YILI TOPLAM ÖDEME	93.621,22 ₺
TOPLAM ÖDEME	254.670,57 ₺
ZEMİN TAHRİP BEDELİ	18.316,60 ₺
SÖZ. GR. NAKTİ GERÇEKLEŞME	% 87,04
FİZİKİ GERÇEKLEŞME	% 77,44

➢ ***Mersin ili, Aydıncık ilçesi, Kanalizasyon Hattı Yapım İşi;***

Projenin Amacı, Atıksuların çevreye zarar vermeden bertaraf edilmesi.

Projenin Kapsamı, Terfi merkezi ve hattı fosseptik, enerji nakil hattı, dere geçişi, yatay delgili imalat, Ø200-300-400 mm ***L=56.939 m*** şebeke hattı, muayene bacaları, parsel baca ve bağlantıları, sayısal işletme planı olmak üzere Toplam 56.939 m döşeme.

Ayrıca, Cumhuriyet ve Akdam Mah. ***L= 12.622 m*** şebeke hattı, terfi merkezleri ve fosseptiğin paket tip terfi merkezine dönüştürülmesi, terfi hattı, gaz ölçüm ve güvenlik sistemi, ***L=86 m*** çelik kafes köprü geçişi olmak üzere toplam ilave 12.622 m döşeme.

Yapılan İşler; 2014 yılı içerisinde çeşitli çaplarda toplam ***L= 13.977,20 m*** döşeme, 2015 yılı içerisinde çeşitli çaplarda toplam ***L=44.538,20 m*** döşeme ve 2016 yılı içerisinde de çeşitli çaplarda Toplam ***L= 19.600,37 m*** döşeme yapılmış olup; İş Kapsamında toplam ***L= 78.115,77 m*** döşeme gerçekleştirilmiştir. Ayrıca tesis inşaatında bugüne kadar 1023 parsel bacası imalatı yapılmıştır.

Tesiste çalışmalar devam etmektedir.







SÖZLEŞME BEDELİ	10.538.000,00 ₺ + 1.293.483,02 ₺
İHALE TARİHİ	10.01.2014
SÖZLEŞME TARİHİ	21.08.2014
İŞYERİ TESLİM TARİHİ	04.09.2014
SÖZ.GÖRE İŞ BİTİM TARİHİ	26.04.2016 / 600 GÜN
SÜRE UZATIMI İLE İŞ BİTİM	25.09.2016
2014 YILI TOPLAM ÖDEME	1.251.999,87 ₺
2015 YILI TOPLAM ÖDEME	8.021.840,10 ₺
2016 YILI TOPLAM ÖDEME	4.036.069,33 ₺
TOPLAM ÖDEME	14.664.594,12 ₺
ZEMİN TAHRİP BEDELİ	3.261.933,94 ₺
SÖZ.GR.NAKTİ GERÇEKLEŞME	% 100,33
FİZİKİ GERÇEKLEŞME	% 83,13

➢ ***Mersin ili, Silifke ilçesi, Burunucu Mahallesi Kanalizasyon Hattı Yapım İşi;***
Projenin Amacı, Atıksuların çevreye zarar vermeden bertaraf edilmesi.
Projenin Kapsamı, Ø400 mm ***L=1.913 m*** ve Ø300 mm ***L=452 m*** HDPE esaslı koruge boru döşenmesi, 1 adet paket tip Terfi Merkezi ile ***L=202 m*** Ø200 mm HDPE terfi hattı olmak üzere ***toplam 2.567 m*** döşeme 10.11.2016 tarihinde ihalesi yapılan Mersin ili, Silifke ilçesi, Burunucu Mahallesi Kanalizasyon Hattı Yapım İşi'nin 26.12.2016 tarihinde yer teslimi yapılmıştır.

SÖZLEŞME BEDELİ	853.660,00 ₺
İHALE TARİHİ	10.11.2016
SÖZLEŞME TARİHİ	15.12.2016
İŞYERİ TESLİM TARİHİ	26.12.2016
SÖZ. GÖRE İŞ BİTİM TARİHİ	24.05.2017 / 150 GÜN
2016 YILI TOPLAM ÖDEME	0,00 ₺
TOPLAM ÖDEME	0,00 ₺
SÖZ. GR. NAKTİ GERÇEKLEŞME	---
FİZİKİ GERÇEKLEŞME	---

➢ ***Mersin ili, Tarsus ilçesi, Muhtelif Mahallelerde Kanalizasyon Hattı Yapım İşi;***
Projenin Amacı, Atıksuların çevreye zarar vermeden bertaraf edilmesi.
Projenin Kapsamı, Ø300 mm ***L=329,90 m*** Ø250 mm ***L=7.340,34 m*** ve Ø150 mm L=731,50 m HDPE esaslı koruge boru döşenmesi olmak üzere ***toplam 8.401,74 m*** döşeme (Şahin, Kırklarsırtı, Kavaklı, Altaylılar, F.Paşa, Akşemsettin, Gazi Paşa, Öğretmenler, Reşadiye Mahalleleri ile Yüzbaşı Yaşar Caddesi civarı).
21.11.2016 tarihinde ihalesi yapılan Mersin ili, Tarsus ilçesi, Muhtelif Mahallelerde Kanalizasyon Hattı Yapım İşi' nin 30.12.2016 tarihinde sözleşmesi imzalanmıştır.

SÖZLEŞME BEDELİ	1.080.653,00 ₺
İHALE TARİHİ	20.11.2016
SÖZLEŞME TARİHİ	30.12.2016
İŞYERİ TESLİM TARİHİ	---
SÖZ. GÖRE İŞ BİTİM TARİHİ	---
2016 YILI TOPLAM ÖDEME	0,00 ₺
TOPLAM ÖDEME	0,00 ₺
SÖZ. GR. NAKTİ GERÇEKLEŞME	---
FİZİKİ GERÇEKLEŞME	---

➢ ***Mersin ili, Mezitli ilçesi, Akdeniz Mahallesi Zeytinli Caddesi Kanalizasyon İnşaatı Yapım İşi;***

Projenin Amacı, Atıksuların çevreye zarar vermeden bertaraf edilmesi.
Projenin kapsamı, Ø150 mm ***L=372,00 m***, Ø300 mm ***L=2.573,00 m*** HDPE esaslı koruge boru döşenmesi ***toplam 2.945 m*** döşeme.
Yapılan İşler; 2016 yılı içerisinde çeşitli çaplarda Toplam L= 2.910,92 m döşeme gerçekleştirilmiştir. İş kapsamında; Mersin ili, Mezitli ilçesi, Akdeniz Mahallesi Zeytinli Caddesi'nin açılan bölümüne kanalizasyon hattı döşenerek mevcut hatta bağlantı yapılmıştır. İmar sokakları açılan ve bina inşaatlarına başlanan, 39716 sokak ve 39775 sokaklara yeni kanalizasyon hattı döşenmiş olup, yine kanalizasyon hattı bulunmayan 39704-39748-39757-39752 nolu sokaklara kanalizasyon hattı döşenerek, mevcut foseptik çukurlarının kanalizasyon sistemine bağlantısı yapılmıştır. Tesiste çalışmalar, 20.04.2016 tarihinde tamamlanmış olup, geçici kabulü yapılmıştır.

SÖZLEŞME BEDELİ	336.214,00 ₺
İHALE TARİHİ	02.10.2015
SÖZLEŞME TARİHİ	27.10.2015
İŞYERİ TESLİM TARİHİ	05.11.2015
SÖZ.GÖRE İŞ BİTİM TARİHİ	02.05.2016 / 180 GÜN
2016 YILI TOPLAM ÖDEME	396.384,02 ₺
TOPLAM ÖDEME	396.384,02 ₺
ZEMİN TAHRİP BEDELİ	166.570,10 ₺
SÖZ.GR.NAKTİ GERÇEKLEŞME	% 84,07
FİZİKİ GERÇEKLEŞME	% 98,84

➢ ***Mersin ili, Mezitli ilçesi, Batı Havzası Kanalizasyon Ana Kollektörü, Terfi Merkezleri ve Kanalizasyon Şebekesi Yapım İşi;***

Projenin Amacı, Tece, Davultepe, Deniz, Seymenli, 75.Yıl, İstiklal, Cumhuriyet ve Hürriyet Mahallelerini içene alan Batı Havzası Kanalizasyon sisteminde 2 adet terfi merkezi de tamamlanmıştır. Bu proje ile toplanan atıksuların by-pass hattı ile mevcut sisteme bağlanarak derin deniz deşarjı ile deşarjı sağlanmaktadır.

Projenin Kapsamı, Sözleşme kapsamında Tece ve Davultepe Kanalizasyon şebekeleri, ana kolektörleri, terfi hatları ve terfi merkezleri (Tece ve Davultepe terfi merkezleri) olmak üzere toplamda çapları Ø300 mm ile Ø1200 mm. arasında değişen 54 km inşaat işleri yapılması öngörülmüştür.

Yapılan İşler, 2014 yılı içerisinde çeşitli çaplarda toplam ***L= 37.785,25 m*** döşeme,2015 yılı içerisinde çeşitli çaplarda toplam ***L= 29.579,13 m*** döşeme2016 yılı içerisinde çeşitli çaplarda ***toplam L= 1.877,65 m*** döşeme yapılmış olup, İş kapsamında toplam ***L= 69.242,03 m*** döşeme gerçekleştirilmiştir. 20.01.2016 tarihi itibariyle iş tamamlama belgesi verilmiştir. Tesiste çalışmalar tamamlanmış olup, 22.01.2016 tarihinde geçici kabul yapılmıştır.







SÖZLEŞME BEDELİ	8.237.930,18 ₺ + 13.343.211,03 $
İHALE TARİHİ	17.09.2013
SÖZLEŞME TARİHİ	19.12.2013
İŞYERİ TESLİM TARİHİ	23.12.2013
İŞ BİTİM TARİHİ	06.06.2015 / 530 GÜN
SÜRE UZATIMI İLE İŞ BİTİM TARİHİ	18.09.2015 / 104 GÜN
2015 YILI TOPLAM ÖDEME	1.125.314,04 ₺
2016 YILI TOPLAM ÖDEME	2.875.338,39 ₺
TOPLAM ÖDEME	9.714.488,06 ₺ + 15.740.297,74 $
FİZİKİ GERÇEKLEŞME	1.466.218,52 ₺
FİZİKİ GERÇEKLEŞME	% 100

➢ ***Mersin ili, Yenişehir ilçesi, Kocavilayet Mahallesi Kanalizasyon Şebekesi Döşemesi Yapım İşi;***
Projenin Amacı, Atıksuların çevreye zarar vermeden bertaraf edilmesi.
Projenin Kapsamı, Ø150 mm ***L=2.100 m*** Ø300 mm ***L=3.229 m*** ve Ø400 mm ***L=1.002 m*** olmak üzere toplam 6.331 m döşeme.
Yapılan İşler, 2014 yılı içerisinde çeşitli çaplarda toplam ***L= 2.219,12 m*** döşeme, 2015 yılı içerisinde çeşitli çaplarda ***toplam L= 1.994,08 m*** döşeme ve 2016 yılı içerisinde de çeşitli çaplarda ***toplam L= 1.050,14 m*** döşeme yapılmış olup, İş Kapsamında ***toplam L= 5,263,34 m*** döşeme gerçekleştirilmiştir.
Yapımı tamamlanan ve 05.01.2016 tarihi itibariyle kesin kabulü yapılan tesis için 2016 yılında ***26.899,07 ₺*** harcama gerçekleştirilmiştir.





SÖZLEŞME BEDELİ	406.689,31 ₺
İHALE TARİHİ	19.06.2014
SÖZLEŞME TARİHİ	11.08.2014
İŞYERİ TESLİM TARİHİ	15.08.2014
SÖZ.GÖRE İŞ BİTİM TARİHİ	23.12.2014 / 130 GÜN
2014 YILI TOPLAM ÖDEME	161.727,41 ₺
2015 YILI TOPLAM ÖDEME	212.346,338 ₺
2016 YILI TOPLAM ÖDEME	26.899,07 ₺
TOPLAM ÖDEME	430.083,79 ₺ +
ZEMİN TAHRİP BEDELİ	315.300,58 $
SÖZ. GR. NAKTİ GERÇEKLEŞME	% 89,62
FİZİKİ GERÇEKLEŞME	% 83,13

➢ ***Mersin ili, Akdeniz ilçesi, Hal Kompleksi İçerisinde Kanalizasyon Şebekesi Döşenmesi Yapım İşi;***

Projenin Amacı, Atıksuların çevreye zarar vermeden bertaraf edilmesi.

Projenin Kapsamı, Ø150mm L=500 m Ø300 mm ***L=441 m*** ve Ø400 mm ***L=896 m*** olmak üzere ***toplam L=1.837 m*** döşeme.

Yapılan İşler, 2014 yılı içerisinde çeşitli çaplarda toplam ***L= 1.339,00 m*** döşeme gerçekleştirilmiştir.

Yapımı tamamlanan ve 15.09.2015 tarihi itibariyle kesin kabulü yapılan tesis için 2016 yılında kesin hakedişten kaynaklanan ***7.870,61 ₺*** harcama gerçekleştirilmiştir.

SÖZLEŞME BEDELİ	165.963,00 ₺
İHALE TARİHİ	27.02.2014
SÖZLEŞME TARİHİ	18.04.2014
İŞYERİ TESLİM TARİHİ	24.04.2014
SÖZ. GÖRE İŞ BİTİM TARİHİ	07.06.2014 /45 GÜN
2014 YILI TOPLAM ÖDEME	176.987,57 ₺
2016 YILI TOPLAM ÖDEME	7.870,61 ₺
TOPLAM ÖDEME	184.858,18 ₺
SÖZ.GR.NAKTİ GERÇEKLEŞME	% 98,43
FİZİKİ GERÇEKLEŞME	% 72,90

➢ ***Mersin ili, Akdeniz ilçesi, TM 1.2. Adanalıoğlu Atıksu Pompa İstasyonu Kanalizasyon Ana Koll. İnş. ve Kazanlı Pompa İstasyonu Rehabilitasyon Yapım İşi;***

Projenin Amacı, Atıksuların çevreye zarar vermeden bertaraf edilmesi.

Projenin Kapsamı, Ø1000 mm ***L=1.860 m*** HDPE Ana kollektör hattı, Ø560 mm ***L=300 m*** ve Ø75 mm ***L=1.130 m*** 8 adet tahliye odası, Ø700 mm çelik borulu ***L=50 m*** yatay geçiş, muayene bacaları, 1 adet Terfi Merkezi (Adanalıoğlu) yapılması, 1 adet Terfi Merkezi (Kazanlı) rehabilitasyonu yapılması olmak üzere toplam ***L= 3.340 m*** döşeme.

Yapılan İşler,2014 yılı içerisinde çeşitli çaplarda toplam ***L=2.610,10 m*** döşeme gerçekleşmiştir. Ayrıca 7 adet tahliye odaları, 1 adet terfi merkezi, 1 adet kazanlı debimetre odası yapılmıştır.

Yapımı tamamlanan ve 06.04.2016 tarihi itibariyle kesin kabulü yapılan tesis için 2016 yılında kesin hakedişten kaynaklanan ***5.238,33 ₺*** harcama gerçekleştirilmiştir.



SÖZLEŞME BEDELİ	2.026.056,81 ₺
İHALE TARİHİ	17.07.2013
SÖZLEŞME TARİHİ	29.08.2013
İŞYERİ TESLİM TARİHİ	03.09.2013
SÖZ.GÖRE İŞ BİTİM TARİHİ	02.09.2014 / 365 GÜN
SÜRE UZATIMI İLE İŞ BİTİM TARİHİ.	20.09.2014 / 18 GÜN
2014 YILI TOPLAM ÖDEME	2.296.814,86 ₺
2015 YILI TOPLAM ÖDEME	197.101,90 ₺
2016 YILI TOPLAM ÖDEME	5.238,33 ₺
TOPLAM ÖDEME	2.499.155,09 ₺
SÖZ. GR. NAKTİ GERÇEKLEŞME	%98,44
FİZİKİ GERÇEKLEŞME	% 78,15

➢ ***Çamlıyayla ilçesi Sebil Mahallesi Kanalizasyon İnşaatı Yapım İşi;***

Projenin Amacı, Atıksuların çevreye zarar vermeden bertaraf edilmesi.

Projenin Kapsamı, Ø200 mm ***L=17.860 m*** ve Ø300 mm ***L=1.044 m*** şebeke hattı, muayene bacaları, parsel baca ve Ø150 mm ***L=7.562 m*** parsel bağlantıları, 2 adet 500 kişilik fosseptik, 1 adet 250 kişilik fosseptik, 1 adet 150 kişilik fosseptik, sayısal işletme planı olmak üzere Toplam 18.904 m döşeme.

Yapılan İşler,2015 yılı içerisinde çeşitli çaplarda toplam ***L= 4,864,68 m*** döşeme, 2016 yılı içerisinde çeşitli çaplarda toplam ***L= 16,884,13 m*** döşeme yapılmış olup, ayrıca 1 adet 25 kişilik ve 2 adet 500 kişilik fosseptik yapımı tamamlanmıştır. İş kapsamında toplam ***L= 21.748,81m*** döşeme gerçekleştirilmiştir.

Tesiste çalışmalar tamamlanmış olup, 24.08.2016 tarihinde geçici kabulü yapılmıştır.





SÖZLEŞME BEDELİ	**4.192.386,00 ₺ + 251.550,00 ₺ (%6)**
İHALE TARİHİ	04.09.2015
SÖZLEŞME TARİHİ	02.10.2015
İŞYERİ TESLİM TARİHİ	12.10.2015
SÖZ.GÖRE İŞ BİTİM TR.	06.08.2016 / 300 GÜN
2015 YILI TOPLAM ÖDEME	1.025.126,42 ₺
2016 YILI TOPLAM ÖDEME	3.574.695,27 ₺
TOPLAM ÖDEME	4.599.821,69 ₺
ZEMİN TAHRİP BEDELİ	1.433.454,67 ₺
SÖZ. GR. NAKTİ GERÇEKLEŞME	% 92,98
FİZİKİ GERÇEKLEŞME	% 115,00

➢ ***Mersin ili, Bozyazı ilçesi, Kanalizasyon Hattı Yapım İşi;***
Projenin Amacı, Atıksuların çevreye zarar vermeden bertaraf edilmesi.
Projenin Kapsamı, Ø200-300 ***mm L=89.394 m*** Şebeke hattı, Ø400-600 mm ***L=6.324 m*** toplayıcı hattı, Ø110-160-180-225-400 mm ***L=4.103 m*** terfi hatları, muayene bacaları, parsel baca ve Ø150 mm ***L=11.475 m*** parsel bağlantıları, 9 adet Terfi Merkezi ve bunlara ait mekanik ve elektrik işleri, sayısal işletme planı olmak üzere ***toplam 107.193 m*** döşeme.
Yapılan İşler, 2014 yılı içerisinde çeşitli çaplarda toplam ***L= 48.404,31 m*** döşeme ve 6 adet Atıksu Terfi Merkezi, 1 adet 250 kişilik fosseptik yapılmıştır. 2015 yılı içerisinde çeşitli çaplarda toplam ***L= 44.429,47 m*** döşeme, 2016 yılı içerisinde çeşitli çaplarda toplam ***L= 963,50 m*** döşeme ve TM9 Terfi Merkezi Elektrik ve Mekanik İşleri, Sayısal İşletme Planı (%60' ı) gerçekleştirilmiştir. İş kapsamında toplam ***L= 93.797,28 m*** döşeme gerçekleştirilmiştir.
Tesiste çalışmalar devam etmektedir.





SÖZLEŞME BEDELİ	11.843.950,87 ₺ + 2.103.335,87 ₺ (%17,76)
İHALE TARİHİ	03.07.2012
SÖZLEŞME TARİHİ	13.11.2012
İŞYERİ TESLİM TARİHİ	20.11.2012
SÖZ.GÖRE İŞ BİTİM TARİHİ	05.11.2015 / 1080 GÜN
SÜRE UZATIMI İLE İŞ BİTİM	15.05.2016 / 192 GÜN 08.11.2016 / 90 GÜN
2016 YILI TOPLAM ÖDEME	987.516,32 ₺
TOPLAM ÖDEME	18.414.656,62 ₺
ZEMİN TAHRİP BEDELİ	7.570.799,86 ₺
SÖZ. GR. NAKTİ GERÇEKLEŞME	% 116,99
FİZİKİ GERÇEKLEŞME	% 87,50

➢ ***Mersin ili, Erdemli ilçesi, Çeşmeli Mahallesi Kanalizasyon Hattı Yapım İşi;***

Projenin Amacı, Atıksuların çevreye zarar vermeden bertaraf edilmesi.

Projenin Kapsamı, Ø1000 mm ***L=2.263 m*** kollektör hattı, Ø400-500-600 mm ***L=5.222 m*** toplayıcı hattı, Ø200-300-400 mm ***L=20.419 m*** şebeke hattı, 1 adet terfi merkezi ve ***L=262 m*** Ø630 mm PE100 PN4 terfi hattı, Ø800 mm. lik Karayolu Yatay delgili imalat, muayene bacaları, parsel baca ve bağlantıları, sayısal işletme planı olmak üzere toplam ***L=28.166 m*** döşeme.

Yapılan İşler, 2014 yılında çeşitli çaplarda toplam ***L= 19.072,68 m*** , 2015 yılı içerisinde çeşitli çaplarda toplam ***L= 7.408,81 m*** ve 2016 yılı içerisinde de çeşitli çaplarda toplam ***L= 357,06 m*** olmak üzere İş kapsamında toplam ***L= 26.838,55 m*** döşeme gerçekleştirilmiştir.

Tesiste çalışmalar, 31.12.2016 tarihi itibariyle tamamlanmış olup, geçici kabul aşamasındadır.







SÖZLEŞME BEDELİ	4.396.424,00 ₺
İHALE TARİHİ	31.07.2012
SÖZLEŞME TARİHİ	15.08.2013
İŞYERİ TESLİM TARİHİ	21.08.2013
SÖZ.GÖRE İŞ BİTİM TARİHİ	17.12.2015 / 600 GÜN
SÜRE UZATIMI İLE İŞ BİTİM	06.10.2016
2014 YILI TOPLAM ÖDEME	2.447.871,94 ₺
2015 YILI TOPLAM ÖDEME	1.360.038,59 ₺
2016 YILI TOPLAM ÖDEME	612.384,03 ₺
TOPLAM ÖDEME	5.177.525,96 ₺
ZEMİN TAHRİP BEDELİ	95.445,00 ₺
SÖZ. GR. NAKTİ GERÇEKLEŞME	% 88,11
FİZİKİ GERÇEKLEŞME	% 95,29

➢ ***Mersin ili, Mezitli ilçesi, Muhtelif Mahallelerde Kanalizasyon Hattı Yapım İşi;***

Projenin Amacı, Çevre sağlığının korunması ve atıksuların çevreye zarar vermeden bertaraf edilmesi.

Projenin Kapsamı, Ø150mm ***L=1.590,00 m*** Ø300 mm ***L=6.064,50 m*** olmak üzere toplam ***L=7.654,50 m*** döşeme.

Yapılan İşler, Proje kapsamında; Merkez, Atatürk, Eski Mezitli, Yeni ve Viranşehir Mahallelerindeki muhtelif sokaklarda yeni hat döşemesi ve mevcut hatların rehabilitasyonu yapılmıştır. 2015 yılı içerisinde çeşitli çaplarda toplam ***L= 753,56 m*** ve 2016 yılı içerisinde çeşitli çaplarda toplam ***L=3.989,87 m*** olmak üzere İş kapsamında toplam ***L= 4.743,43 m*** döşeme gerçekleştirilmiştir.

Tesiste çalışmalar tamamlanmış olup, 07.12.2016 tarihinde geçici kabulü yapılmıştır.



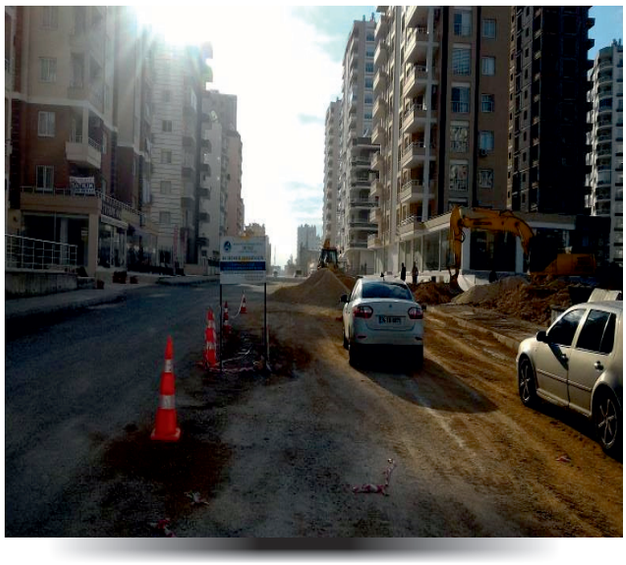

SÖZLEŞME BEDELİ	797.798,75 ₺
İHALE TARİHİ	24.07.2015
SÖZLEŞME TARİHİ	20.08.2015
İŞYERİ TESLİM TARİHİ	28.08.2015
SÖZ. GÖRE İŞ BİTİM TARİHİ	25.12.2015 / 120 GÜN
SÜRE UZATIMI İLE İŞ BİTİM TARİHİ	07.12.2016
2015 YILI TOPLAM ÖDEME	98.646,47 ₺
2016 YILI TOPLAM ÖDEME	526.409,44 ₺
TOPLAM ÖDEME	625.055,91 ₺
ZEMİN TAHRİP BEDELİ	286.908,61 ₺
SÖZ. GR. NAKTİ GERÇEKLEŞME	% 66,40
FİZİKİ GERÇEKLEŞME	% 61,97

➢ ***Mersin ili, Yenişehir ilçesi, Emirler Mahallesi, Kent Ormanı Kanalizasyon Şebekesi Döşenmesi Yapım İşi;***



İHALE TARİHİ	16.10.2016
SÖZLEŞME BEDELİ	572.660,00 ₺
YER TESLİM TARİHİ	30.11.2016
İŞİN SÜRESİ	120 (GÜN)
SÖZLEŞMEYE GÖRE İŞ BİTİM TARİHİ	29.03.2017
GEÇİCİ KABUL TARİHİ	
GEÇİCİ KABUL ONAY TARİHİ	

➢ ***Korukent Mahallesi 1200 Yataklı Hastane Kanalizasyon ve Yağmursuyu Yapım İşi;Döşenmesi Yapım İşi;***
Korukent Mahallesi Ø 1000 Yağmursuyu Hattı ve Ø 600 Kanalizasyon Hattı Yapım İşi

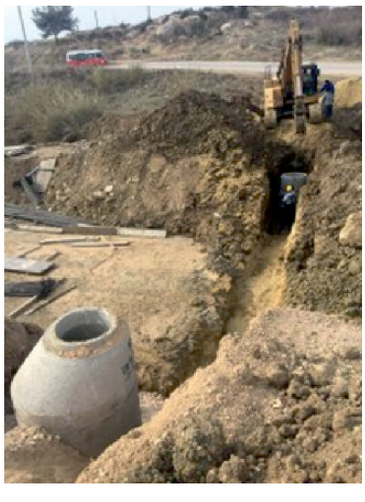

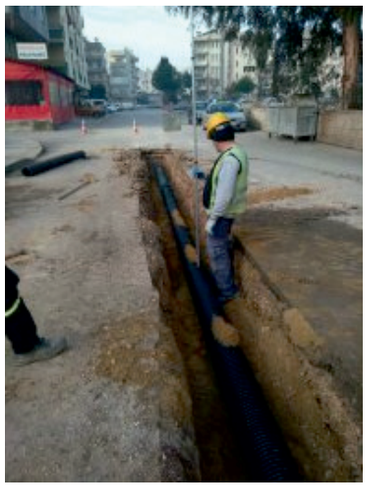

İHALE TARİHİ	26.11.2016
SÖZLEŞME BEDELİ KEŞİF ARTIŞI %17,44	479.225,00 ₺ 83.592,14 ₺
YER TESLİM TARİHİ	13.01.2016
İŞİN SÜRESİ	120 (GÜN)
İŞ BİTİM TARİHİ	03.05.2016
GEÇİCİ KABUL TARİHİ	20.05.2016
GEÇİCİ KABUL ONAY TARİHİ	30.05.2016

➢ ***Portakal -H. Okan Merzeci ve M. Kemal Mah. 97016 sk. ve 220 Cad. Kanalizasyon Şebekesi Döşenmesi Yapım İşi;***





İHALE TARİHİ	08.02.2016
SÖZLEŞME BEDELİ	491.000,00 ₺
YER TESLİM TARİHİ	23.03.2016
İŞİN SÜRESİ	90 (GÜN)+19 (GÜN)
İŞ BİTİM TARİHİ	20.07.2016
GEÇİCİ KABUL TARİHİ	05.06.2016
GEÇİCİ KABUL ONAY TARİHİ	06.09.2016

➢ ***50. Yıl -Çiftlikköy-Batıkent Mahalleleri Kanalizasyon Şebekesi Döşenmesi Yapım İşi;***





İHALE TARİHİ	25.02.2016
SÖZLEŞME BEDELİ KEŞİF ARTIŞI % 12,60	383.902,92 48.371,77 ₺
YER TESLİM TARİHİ	04.04.2016
İŞİN SÜRESİ	120 (GÜN)+16(GÜN)
İŞ BİTİM TARİHİ	17.05.2016
GEÇİCİ KABUL TARİHİ	11.10.2016
GEÇİCİ KABUL ONAY TARİHİ	14.10.2016

➢ ***Çukurova Mah. 225. Cad. Zeki Ayan Mah. Siteler Mah. ve Karacailyas Emek Mah. Kanalizasyon ve Yağmursuyu Hatları Döşenmesi Yapım İşi;***

İHALE TARİHİ	14.03.2016
SÖZLEŞME BEDELİ	423.237,00 ₺
YER TESLİM TARİHİ	22.04.2016
İŞİN SÜRESİ	120 (GÜN)
İŞİN GEÇİKME SÜRESİ	
İŞ BİTİM TARİHİ	15.11.2016
GEÇİCİ KABUL TARİHİ	
GEÇİCİ KABUL ONAY TARİHİ	

➢ ***Mersin ili, Mezitli ilçesi Muhtelif Mahallelerde Kanalizasyon Şebekesi Döşenmesi Yapım İşi;***





İHALE TARİHİ	04.05.2016
SÖZLEŞME BEDELİ	458.015,00 ₺
YER TESLİM TARİHİ	15.06.2016
İŞİN SÜRESİ	120 (GÜN)
İŞ BİTİM TARİHİ	10.10.2016
GEÇİCİ KABUL TARİHİ	12.10.2016
GEÇİCİ KABUL ONAY TARİHİ	03.11.2016

➢ ***Tarsus ilçesi Atalar Mahallesi Kanalizasyon Hattı Rehabilitesi Yapım İşi;***

İHALE TARİHİ	11.10.2016
SÖZLEŞME BEDELİ	223.093,00 ₺
YER TESLİM TARİHİ	23.11.2016
İŞİN SÜRESİ	90 (GÜN)
İŞİN GEÇİKME SÜRESİ	
İŞ BİTİM TARİHİ	31.01.2017
GEÇİCİ KABUL TARİHİ	31.01.2017
GEÇİCİ KABUL ONAY TARİHİ	31.01.2017

Kanalizasyon Şebekesi Proje Çalışmaları

Mersin merkez, ilçeler ve 6360 sayılı Kanun ile hizmet alanımıza giren mahallelerde 2016 yılında projelendirilen kanalizasyon hizmetleri aşağıdaki tabloda sıralanmıştır.

SIRA NO	PROJENİN ADI	TOPLAM UZUNLUK (m)
1	Canlı hayvan Ticaret Merkezi Kanalizasyon Projesi	2.013
2	Erdemli ilçesi Sıraç Mahallesi İçme Mevki Kanalizasyon Şebeke Projesi Hizmet Alım İşi	1.907
3	Tece Mahallesi Dinlenkent Sitesi Kanalizasyon Projesi	98
4	Gözne- Ayvagediği Mahalleleri Kanalizasyon Şebekesi Kesin Projesi Hizmet Alım İşi	237.790
5	Yenişehir ilçesi Emirler Mahallesi Kent Ormanı Kanalizasyon Şebekesi Projesi Hizmet Alım İşi	7.078
6	Erdemli İlçesi Alata, Kargıcak, Tabiye ve Fatih Mahalleleri Kanalizasyon Projesi Hizmet Alım İşi	5.550
7	Mut ilçesi Muhtelif Merkez Mahalleleri ile Palantepe ve Elbeyli Mahalleleri Kanalizasyon Şebeke Projesi Karayolu Geçiş Detayları	20.876
8	Mersin- Adana Yolu 2+780-10+480 km Arası Kanalizasyon Deplase Projesi	1.422
9	Ayaş Kanalizasyon Projesi Hizmet Alım İşi	83.795
10	Gülnar ilçesi Kuskan Kanalizasyon Projesi Hizmet Alım İşi	2.702
11	Mersin ili Merkez ilçeleri Muhtelif Mahallelerde Kanalizasyon ve Yağmursuyu Projeleri-1. Kısım İşler	320.839
	TOPLAM	**684.070**

YAĞMURSUYU HİZMETLERİ

Mersin Merkez ve İlçelerde Yağmursuyu Hat Döşeme Çalışmaları

Mersin merkez ilçeler ve 6360 sayılı Kanun ile hizmet alanımıza giren ilçe muhtelif mahallelerde 2016 yılında projelendirilen yağmursuyu çalışmalarında ***26.464 m*** yeni hat döşemesi hizmetleri verilmiştir.

2016 YILI YAĞMURSUYU HAT DÖŞEMELERİ	
İLÇESİ	**YENİ HAT DÖŞEMESİ (m)**
MERKEZ	22.923
TARSUS	856
ÇAMLIYAYLA	-
ERDEMLİ	21
SİLİFKE	120
GÜLNAR	2.544
MUT	-
ANAMUR	-
BOZYAZI	-
AYDINCIK	-
TOPLAM	26.464

Mersin Merkez ve İlçelerde Yağmursuyu Temizlik Çalışmaları

Mersin merkez ilçeler ve 6360 sayılı Kanun ile hizmet alanımıza giren ilçe muhtelif mahallelerde 2016 yılında projelendirilen yağmursuyu çalışmalarında toplam ***17.784*** adet ızgara temizliği, ***2.996 adet*** baca temizliği hizmetleri verilmiştir.

2016 YILI YAĞMURSUYU TEMİZLİK ÇALIŞMALARI		
MERKEZ ve İLÇELER	IZGARA TEMİZLİĞİ (adet)	BACA TEMİZLİĞİ (adet)
MERKEZ	13.224	2.800
TARSUS	3.811	67
ERDEMLİ	259	104
SİLİFKE	478	25
GÜLNAR	12	-
MUT	-	-
ANAMUR	-	-
BOZYAZI	-	-
AYDINCIK	-	-
ÇAMLIYAYLA	-	-
TOPLAM	17.784	2.996

Yağmursuyu Baca ve Izgara Çalışmaları

Mersin merkez ilçeler ve 6360 sayılı Kanun ile hizmet alanımıza giren ilçe muhtelif mahallelerde 2016 yılında projelendirilen yağmursuyu çalışmalarında 2.***667 adet*** baca kapağı değiştirilmiş, ***2.050 adet*** baca bakım onarımı yapılmış ve ***4.736 adet*** ızgara onarımı yapılmıştır.

2016 YILI YAĞMURSUYU BACA VE IZGARA ÇALIŞMALARI			
MERKEZ ve İLÇELER	DEĞİŞTİRİLEN BACA KAPAK SAYISI (adet)	BAKIM ONARIMI YAPILAN BACA SAYISI (adet)	ONARIMI YAPILAN IZGARA SAYISI (adet)
MERKEZ	2.605	1.886	3.400
TARSUS	17	39	601
ERDEMLİ	11	21	100
SİLİFKE	34	104	46
GÜLNAR	-	-	100
MUT	-	-	-
ANAMUR	-	-	489
BOZYAZI	-	-	-
AYDINCIK	-	-	-
ÇAMLIYAYLA	-	-	-
TOPLAM	2.667	2.050	4.736



Yapılan ızgara temizlik çalışmaları

Sayısallaştırılan Kanalizasyon ve Yağmursuyu Çalışmaları

Mersin merkez ilçeler ve 6360 sayılı Kanun ile hizmet alanımıza giren ilçe muhtelif mahallelerde 2016 yılında projelendirilen yağmursuyu çalışmalarında ***70.732 m*** kanalizasyon ve yağmursuyu sayısallaştırması gerçekleştirilmiştir.

MERKEZ ve İLÇELER	2016 YILI SAYISALLAŞTIRILAN KANALİZASYON ve YAĞMURSUYU ÇALIŞMALARI (m)
MERKEZ	54.700
TARSUS	12.281
ERDEMLİ	520
SİLİFKE	300
GÜLNAR	1.743
MUT	1.188
ANAMUR	-
BOZYAZI	-
ÇAMLIYAYLA	-
AYDINCIK	-
TOPLAM	70.732

Yağmursuyu Yatırım Çalışmaları

Mersin ili, Akdeniz ilçesi, Yeşilçimen Mahallesi Yağmursuyu Hattı Yapım İşi
Yenişehir ilçesi Muhtelif Mahallelerde Yağmursuyu Şebekesi Döşenmesi Yapım İşi
Yağmursuyu Bacalarının Yükseltilmesi ve Kapaklarının Değiştirilmesi Yapım İşi
Korukent Mahallesi 1200 Yataklı Hastane Yağmursuyu Yapım İşi
Akbelen Mahallesi Vali Sabahattin Çakmakoğlu Caddesi ve 84016 Sokak ile Mevlana Mahallesi 216. Cadde ve Gündoğdu Mahallesi 5706 Sokak Yağmursuyu Hattı Döşenmesi Yapım İşi
Aydınlıkevler Mahallesi ve Pirireis Mahallesi Yağmursuyu Hattı Döşenmesi Yapım İşi
Turgut Türkalp Mahallesi 79034 Sokak Yağmursuyu Hattı Döşenmesi Yapım İşi
Çukurova Mah. 225.Cad.Zeki Ayan Mah. ve Siteler Mah. Yağmursuyu Hatları Döşenmesi Yapım İşi
Mezitli ilçesi Muhtelif Mahalleleri Yağmursuyu Şebekesi Döşenmesi Yapım İşi
Tarsus ilçesi İsmetpaşa Mah. Kültür ve Sanat Caddesi Yağmursuyu Hattı Döşenmesi Yapım İşi
2016 yılı Tarsus ilçesi Muayene Bacası, Yağmursuyu Izgarası, Kanalizasyon Hattı ve Pere Taş Kaplı-Trapez Açık Yağmursuyu Drenaj Kanallarının Temizliği Yapılması Hizmet İşi

➢ ***Mersin ili, Akdeniz ilçesi, Yeşilçimen Mahallesi Yağmursuyu Hattı Yapım İşi;***
Projenin Amacı, Mersin ili, Akdeniz ilçesi, Yeşilçimen Mahallesi'nin yağmursuyu deşarjının sağlanması.
Projenin Kapsamı, 1,50*1,50 m ***L=531 m*** kutu menfez, Ø1400 mm ***L=513,00 m*** Ø1000 mm ***L=245,00 m*** Ø800 mm ***L=77,00 m*** B.A. Boru, Izgara bağlantıları ***toplam 1.366,00 m*** döşeme iş kapsamında,
Yapılan İşler, 21.10 2016 tarihi itibariyle yer teslimi yapılmış olup, tesiste çalışmalar devam etmektedir.

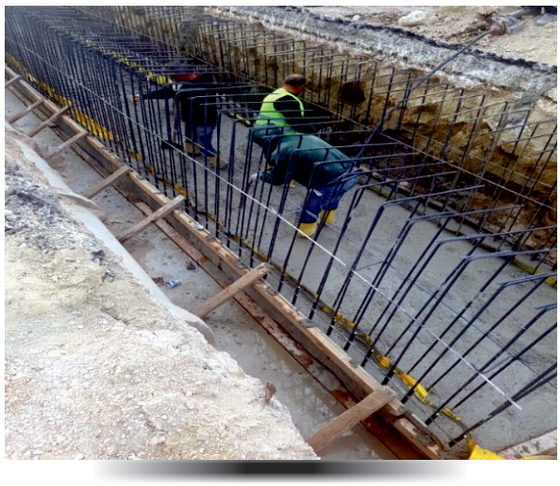



SÖZLEŞME BEDELİ	1.037.700,00 ₺
İHALE TARİHİ	05.09.2016
SÖZLEŞME TARİHİ	12.10.2016
İŞYERİ TESLİM TARİHİ	21.10.2016
SÖZ.GÖRE İŞ BİTİM TARİHİ	19.03.2017 / 150 GÜN
2016 YILI TOPLAM ÖDEME	0,00 ₺
TOPLAM ÖDEME	0,00 ₺
SÖZ.GR.NAKTİ GERÇEKLEŞME	----
FİZİKİ GERÇEKLEŞME	----

➢ *Yenişehir ilçesi Muhtelif Mahalleleri Yağmursuyu Hattı Döşenmesi Yapım İşi;*

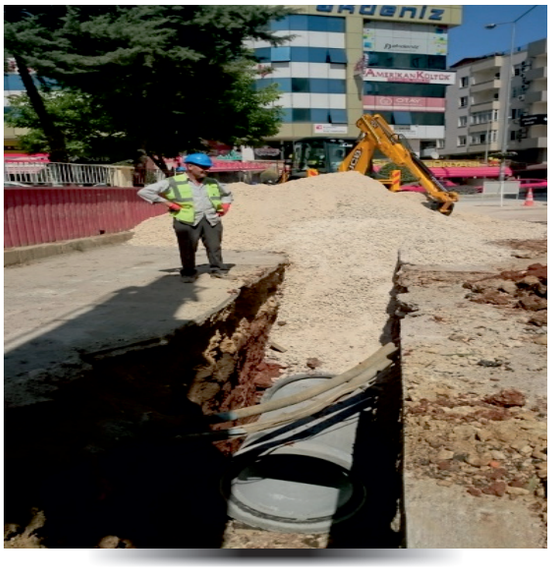



İHALE TARİHİ	10.05.2016
SÖZLEŞME BEDELİ	607.000,00 ₺
YER TESLİM TARİHİ	20.06.2016
İŞİN SÜRESİ	120 (GÜN)
İŞİN GEÇİKME SÜRESİ	33 (GÜN)
İŞ BİTİM TARİHİ	19.12.2016
GEÇİCİ KABUL TARİHİ	
GEÇİCİ KABUL ONAY TARİHİ	

➢ ***Akbelen Mah. Vali Sabahattin Çakmakoğlu Cad. ve 84016 Sk. ile Mevlana Mah. 216. Cad. ve Gündoğdu Mah. 5706 Sk. Yağmursuyu Hattı Döşenmesi Yapım İşi;***





İHALE TARİHİ	05.01.2016
SÖZLEŞME BEDELİ	413.829,00 ₺
YER TESLİM TARİHİ	26.02.2016
İŞİN SÜRESİ	120 (GÜN) +13 (GÜN)
İŞ BİTİM TARİHİ	24.06.2016
GEÇİCİ KABUL TARİHİ	09.08.2016
GEÇİCİ KABUL ONAY TARİHİ	09.09.2016

➢ *Aydınlıkevler Mahallesi ve Pirireis Mahallesi Yağmursuyu Hattı Döşenmesi Yapım İşi;*





İHALE TARİHİ	29.01.2016
SÖZLEŞME BEDELİ	258.723,00 ₺
YER TESLİM TARİHİ	04.04.2016
İŞİN SÜRESİ	90 (GÜN)
İŞ BİTİM TARİHİ	02.07.2016
GEÇİCİ KABUL TARİHİ	02.08.2016
GEÇİCİ KABUL ONAY TARİHİ	19.08.2016

➢ ***Turgut Türkalp Mahallesi 79034 Sokak Yağmursuyu Hattı Döşenmesi Yapım İşi;***





İHALE TARİHİ	04.10.2016
SÖZLEŞME BEDELİ	44.060,00 ₺
YER TESLİM TARİHİ	24.10.2016
İŞİN SÜRESİ	45 (GÜN)
İŞ BİTİM TARİHİ	07.12.2016
GEÇİCİ KABUL TARİHİ	11.10.2016
GEÇİCİ KABUL ONAY TARİHİ	14.10.2016

➢ ***Mezitli Muhtelif Mahalleleri Yağmursuyu Hattı Döşenmesi Yapım İşi;***





İHALE TARİHİ	03.05.2016
SÖZLEŞME BEDELİ	580.510,00 ₺
YER TESLİM TARİHİ	15.06.2016
İŞİN SÜRESİ	120 (GÜN)
İŞ BİTİM TARİHİ	12.10.2016
GEÇİCİ KABUL TARİHİ	12.10.2016
GEÇİCİ KABUL ONAY TARİHİ	03.11.2016

➢ Yağmursuyu Proje Çalışmaları

Mersin merkez, ilçeler ve 6360 sayılı Kanun ile hizmet alanımıza giren mahallelerde 2016 yılında projelendirilen yağmursuyu hizmetleri aşağıdaki tabloda sıralanmıştır.

SIRA NO	PROJENİN ADI	TOPLAM UZUNLUK (m)
1	Yenişehir ilçesi, Gazi Mahallesi 1327 Sokak Yağmursuyu Projesi	97
2	Toroslar ilçesi Mevlana Mahallesi 216. Cadde Yağmursuyu Projesi	390
3	Yenişehir ilçesi, Çiftlikköy Mahallesi İstemihan Talay Yağmursuyu Hattı Projesi	649
4	Yenişehir ilçesi Gazi Mahallesi 1320 ve 1324 Sk. Yağmursuyu Şebeke Hattı Projesi	496
5	Mersin ili Toroslar ilçesi Korukent Mahallesi Mezarlık Çevresi Yağmursuyu Şebeke Projesi	2.149
6	Yenişehir ilçesi Menteş Mahallesi Yağmursuyu Projesi	1.301
7	Akdeniz ilçesi, Çankaya Mahallesi Yağmursuyu Şebeke Projesi	237
8	Akdeniz ilçesi, Yeşilçimen Mahallesi Yağmursuyu Projesi	1.366
9	Tarsus ilçesi Ergenekon Mahallesi Ümit Yaşar Oğuzcan Caddesi Yağmursuyu Projesi	1.996
10	Mersin ili Akdeniz ilçesi Çilek Mahallesi 6355 Sokak Yağmursuyu Projesi	1.518
11	Mersin ili Mezitli ilçesi Cengiz Topel Caddesi 34380 Sokak Yağmursuyu Şebeke Projesi	1.101
12	Mersin ili, Akdeniz ilçesi Siteler Mahallesi 5644 Sokak Yağmursuyu Projesi	124
13	Yenişehir ilçesi Limonlu Mahallesi Yağmursuyu Projesi	865
14	Yalınayak Mah. Yağmursuyu Projesi	476
15	Mersin ili Akdeniz ilçesi Karaduvar Mahallesi Yağmursuyu Projesi	1.976
16	Mersin ili Toroslar ilçesi Tozkoparan Mahallesi 206. Cadde ve 87063 Sokak Yağmursuyu Projesi	584
TOPLAM		**15.325(m)**
17	Mersin ili Yağmursuyu Altyapısının ve Hizmetlerinin Geliştirilmesi Master Plan Çalışması (MPÇ-YS1)	

ÇEVRESEL YÖNETİM

Atıksu Çalışmaları

Atıksu Arıtma Çalışmaları

Mersin Büyükşehir Belediyesi Su ve Kanalizasyon İdaresi Genel Müdürlüğünün hizmet sınırlarının il sınırı olarak genişlemiş olması ile İdaremiz sorumluluk alanında olan Atıksu Arıtma Tesisleri aşağıda sıralanmıştır.

- *Mersin Merkez Karaduvar Atıksu Arıtma Tesisi*
- *Tarsus Atıksu Arıtma Tesisi*
- *Erdemli Atıksu Arıtma Tesisi*
- *Silifke Atıksu Arıtma Tesisi*
- *Kızkalesi Atıksu Arıtma Tesisi*
- *Atakent Atıksu Arıtma Tesisi*
- *Kargıpınarı Atıksu Arıtma Tesisi*
- *NarlıkuyuAtıksu Arıtma Tesisi*
- *Bozyazı Atıksu Arıtma Tesisi*
- *Anamur Atıksu Arıtma Tesisi*
- *Mut Atıksu Arıtma Tesisi*

6360 sayılı Kanun ile birlikte devredilen atıksu arıtma tesislerimiz de dahil olmak üzere tüm atıksu arıtma tesislerimiz, 7 gün 24 saat kesintisiz çalışmaktadır. Tüm tesislerimizin giriş/çıkış suyu karakterizasyonu hem tesislerimizdeki atıksu laboratuvarlarında hem de akredite olan Merkez Su Analiz Laboratuvarında yapılan analizler ile sürekli izlenmektedir. İdaremize bağlı faaliyet göstermekte olan tüm atıksu arıtma tesislerimizde 2016 yılında toplamda **82.263.905 m^3/yıl** atıksu arıtılarak ilgili mevzuata uygun şekilde deşarj edilmiştir.

Atıksu Ruhsat Denetim Çalışmaları

Mersin il sınırlarında bulunan Atıksu Arıtma Tesislerimizde belirlenen atıksu kabul değerlerinin sağlanması için "MESKİ Atıksuların Kanalizasyon Şebekesine Deşarj Yönetmeliği" gereğince Mersin ilinde bulunan ve kanalizasyon sistemine direk/indirek yollarla bağlantısı olan endüstriyel nitelikli atıksu kaynaklarının kontrolü yapılmakta, denetlenmekte, önlemler aldırılmakta, limit değerleri sağlayan endüstriyel nitelikli atıksu kaynaklarına Bağlantı Kalite kontrol Ruhsatı verilmektedir. İlgili yönetmelik hükümlerine uygun olamayan endüstriyel nitelikli atıksu kaynaklarına yönetmeliğin ilgili maddeleri uygulanmaktadır.

6360 sayılı Kanunun yürürlüğe girmesi ile hizmet sınırlarımız il sınırları olarak genişlediğinden, yeni bağlanan ilçelerde de endüstriyel nitelikli atıksu kaynaklarının da MESKİ Atıksuların Kanalizasyon Şebekesine Deşarj Yönetmeliği hükümleri gereğince denetleme iş ve işlemlerinin yapılması nedeni ile yıllık hedeflenen 1.800 adet olarak belirlenen denetim sayısı 3.795 olarak gerçekleşmiştir. İlçelerde bulunan personelden teknik ekibin oluşturulması için gerekli oryantasyon ve saha eğitimleri merkezdeki personel tarafından verilmiştir.

Atıksu Analiz Çalışmaları

KAAT, Tarsus, Erdemli ve Silifke, giriş ve çıkış suyu karakterizasyonun belirlenmesi amacı ile periyodik olarak numuneler alınmakta ve analizleri yapılmaktadır. Aynı zamanda, Derin Numune Alma ve Analiz Metotları Tebliği uyarınca belli periyotlarda (tesis kapasitene göre ilgili tebliğde belirlenmiş periyotlarda) akredite ve Çevre ve Şehircilik Bakanlığınca yetkilendirilmiş bir laboratuvar tarafından çıkış suyundan iç denetim numunesi alınarak analizleri yine aynı laboratuvara yaptırılmakta ve analiz sonuçları www.meski.gov.tr adresinde paylaşılmaktadır.

Mersin İlinde Atıksu Arıtma Çalışmaları

06/12/2012 tarih ve 28489 sayılı Resmi Gazetede yayımlanarak yürürlüğe koyulan 6360 sayılı " *On Dört İlde Büyükşehir Belediyesi ve Yirmi Yedi İlçe Kurulması İle Bazı Kanun ve Kanun Hükmünde Kararnamelerde Değişiklik Yapılmasına Dair Kanun*" ile Mersin Büyükşehir Belediyesi Su ve Kanalizasyon İdaresi Genel Müdürlüğünün hizmet sınırları il sınırı olarak genişlediğinden, mevcut Karaduvar Atıksu Arıtma Tesisine yeni bağlanan ilçelerdeki atıksu arıtma tesisleri de idaremiz sorumluluk alanına dahil olmuştur.

Mersin Karaduvar Atıksu Arıtma Tesisi



Karaduvar Atıksu Arıtma Tesisi; birincil, ikincil arıtım, çamur prosesi ve kojenerasyon yani ısı ve elektrik üretimini kapsayan **189.523 m^3 /gün**, 1.050.000 kişilik Karbon, Azot ve Fosfor giderimli ileri biyolojik arıtma tesisidir. Arıtılan atıksu, 2 km uzunluğunda Ø 1800 mm. deniz deşarj yapısı ile Akdeniz' e deşarj edilmektedir. Meskun alanlardan cazibeli olarak Merkez, Karaduvar, Adanalıoğlu, Kazanlı ve Karacailyas Pompa İstasyonundan toplanan atıksular, pompalar yardımıyla basınçlandırılarak Karaduvar Atıksu Arıtma Tesisi' ne ulaştırılmaktadır. İşletmeye alınma tarihi resmi açılışının yapıldığı 01.06.2010 olan Karaduvar Atıksu Arıtma Tesisi'nde 2016 yılında toplam **46.291.552,00 m^3/yıl** su arıtılmıştır.

Arıtılmış su, Deniz Deşarj Pompa İstasyonundan cazibeli veya pompalar yardımıyla basınçlandırılarak 2000 m uzunluktaki DN 1800 mm. çapındaki CTP (Cam Takviyeli Plastik) borular yardımıyla denize deşarj edilmektedir. Çıkış yapısında pH, iletkenlik, bulanıklık, UV adsorpsiyonu ve sıcaklık ölçümü online olarak yapılmaktadır. Ayrıca otomatik numune alma cihazı sayesinde alınan numuneler (24 saatlik kompozit numune) Karaduvar Atıksu Arıtma Tesisleri içerisinde yer alan atıksu laboratuvarında ve MESKİ Merkez Laboratuvarında test edilmekte, deşarj kirlilik yükleri günlük olarak kaydedilmektedir. Dünyada sayılı, ülkemizde ise; ilk olarak Karaduvar Atıksu Arıtma Tesisleri kurulan solar kurutma ünitesi susuzlaştırılmış çamurun (% 27–30 km muhtevalı) güneş enerjisi ile kurutulması (% 80–90 km muhtevalı) amacıyla kullanılmaktadır. İdari bina içinde bulunan merkezi kontrol odasında SCADA sistemine bağlı 3 adet bilgisayar bulunmaktadır. SCADA sistemi sayesinde, tesisin tüm ekipmanları ve tesise bağlı atıksu pompa istasyonları tam otomatik şekilde izlemek, kayıt yapmak ve müdahale etmek mümkündür. Söz konusu atıksu arıtma tesisi, giriş ve çıkış suyu karakterizasyonun belirlenmesi için Genel Müdürlüğümüz teknik çalışanları tarafından belirli periyotlarla numuneler alınarak, analizleri MESKİ Merkez Su Analiz Laboratuvarımızda yaptırılarak ilgili birimlere iletilmiştir.

Bir ileri biyolojik atıksu arıtma tesisi olan Karaduvar Atıksu Arıtma Tesisi'nde aynı zamanda proses sonucu oluşan arıtma çamuru da değerlendirilmekte ve enerji üretilmektedir. 2016 yılında toplamda 3.349.560 kwh/yıl enerji üretilmiştir.

Tarsus Atıksu Arıtma Tesisi

Tarsus Atıksu Arıtma Tesisi, çevre köy ve beldeleriyle birlikte Mersin ilinin Tarsus ilçesine hizmet vermek üzere kurulmuştur. Atıksu Arıtma Tesisi yaklaşık olarak 15,5 hektarlık kullanılabilir alanı ile Adana-Mersin karayolunun 2,5 km güneyinde kent merkezinin güney- güney batısında, Karabucak Ormanı'nın yanında yer almaktadır. Atıksu Arıtma Tesisi 08.11.2001 yılında işletmeye alınmıştır. 312.398 eşdeğer nüfusa hizmet verebilecek olan tesis, uzun havalandırmalı aktif çamur prosesine sahip, biyolojik arıtma sistemidir.



Erdemli Atıksu Arıtma Tesisi

Erdemli Atıksu Arıtma Tesisinin toplam kapasitesi 100.000 kişi/gün' dür. Tesisin, 50.000 kişi/gün kapasiteye sahip 1. kademesinin 2027 yılına kadar, 100.000 kişi/gün kapasiteye sahip 2. kademesinin ise 2042 yılına kadar ihtiyaca cevap vereceği belirlenmiştir. Ayrıca ilerleyen zamanda ihtiyaç duyulması halinde 3. kademe ünitelerin inşa edilebilmesi için gerekli alanlar hazırlanmıştır. Erdemli (Mersin) Atıksu Arıtma Tesisi 2027 ve 2042 yılları esas alınarak tasarlanmış olup; azot ve fosfor giderimi yapan uzun havalandırmalı aktif çamur (BNR) sistemi mevcuttur.



Silifke Atıksu Arıtma Tesisi

Silifke Atıksu Arıtma Tesisi, Mersin ilinin Silifke ilçesine hizmet vermek üzere kurulmuştur. Tesisin kapasitesi, 21.000 m^3/gün olup; birincil ve ikincil arıtım ve çamur prosesini kapsayan arıtma basamaklarını içermektedir. Tesisin 90.000 kişi/gün kapasiteye sahip 1. kademesinin 2010 yılına kadar, 180.000 kişi/gün kapasiteye sahip 2. kademesinin ise 2028 yılına kadar ihtiyaca cevap verecek şekilde projelendirilmesi yapılmıştır.



Kızkalesi Atıksu Arıtma Tesisi

Mersin ilinin, Erdemli ilçesinde bulunan Kızkalesi Atıksu Arıtma Tesisi, birincil ve ikincil arıtım proseslerini içeren 1000 m^3/gün kapasiteli biyolojik arıtma tesisinin kapasitesi, Mevcut AAT Rehabilitasyon ve Kapasite Artırımı Yapım işi kapsamında 40.000 kişi eşdeğer nüfus ve 7.920 m^3/gün'e çıkartılacak olup, MBR sistemi ile çalışacak biyolojik arıtma tesisinin inşaat işleri devam etmektedir.

Atakent Atıksu Arıtma Tesisi

Mersin ilinin, Silifke ilçesinde bulunan Atakent Atıksu Arıtma Tesisi, 3.100 m^3 /gün kapasiteli biyolojik arıtma tesisinin kapasitesi, Mevcut AAT Rehabilitasyon ve Kapasite Artırımı Yapım işi kapsamında 28.000 kişi eşdeğer nüfus ve 6.800 m^3/gün'e çıkartılmıştır.



Kargıpınarı Atıksu Arıtma Tesisi

Mersin ilinin, Erdemli ilçesinde bulunan Kargıpınarı Atıksu Arıtma Tesisi, Mevcut AAT Rehabilitasyon ve Kapasite Artırımı Yapım işi kapsamında ardışıklı kesikli reaktör prosesine göre (SPR) çalışır hale getirilmiş olup, tesisin kapasitesi 1.800 m3/gün'den 6.000 m^3/gün'e çıkartılmıştır.



Narlıkuyu Atıksu Arıtma Tesisi

Narlıkuyu Atıksu Tesisi, Mersin ilinin Silifke ilçesinde bulunan, Narlıkuyu Atıksu Arıtma Tesisidir. Narlıkuyu Atıksu Arıtma Tesisi, klasik aktif çamur sistemi (kapalı sistem) 500 m^3/gün 1000 kişi kapasitelidir.

Bozyazı Atıksu Arıtma Tesisi

Mersin ili Bozyazı ilçesinde bulunan Bozyazı Atıksu Arıtma Tesisi, uzun havalandırmalı aktif çamur prosesine sahip, 1.Kademe için 26.500 eşdeğer nüfusa ve 2.208 m^3/gün arıtma kapasitesine sahiptir.









Mut Atıksu Arıtma Tesisi

Mersin ili, Mut ilçesinde bulunan Mut Atıksu Arıtma Tesisi, 57.000 kişi ve 14.600 m^3/gün kapasiteli azot ve fosfor giderimli, biyolojik, uzun havalandırmalı aktif çamur sistemi ile yapılan tesistir. Atıksu Arıtma Tesisi İnşaatı tamamlanmış olup, işletme süreci devam etmektedir.









Anamur Atıksu Arıtma Tesisi

Mersin ili, Anamur ilçesinde bulunan Anamur Atıksu Arıtma Tesisi, 17.962 m^3/gün atıksu kapasitelidir. Tesis işletilmekte olup, 250.000 kişi kapasitelidir. Anamur ili Atıksularının çevreye zarar vermeden bertaraf edilmesi, evsel atıksuların arıtılması ve AB Şehir Atıksuyu Direktifi ile Türk Su Kirliliği Kontrol Yönetmeliği ve Kentsel Atıksu Arıtımı Yönetmeliği'nde belirtilen şartlara uygun olarak derin deniz deşarjı ile denize deşarj edilmesi amaçlanmıştır.



Atıksu Arıtma Tesislerinin 2016 Yılı Yapılan Rutin Bakım Onarım İşleri ve Yapılan İyileştirme ve Ar-Ge Çalışmaları

Genel Müdürlüğümüzün tüm Atıksu Arıtma Tesislerinde, rutin bakım onarımlar tesis çalışanlarımız tarafından gerçekleştirilmekte olup; Karaduvar Atıksu Arıtma Tesisi teknik ekibi tarafından da belli periyotlarda ilçelerdeki tesislerimize teknik destek sağlanmaktadır.

Izgara Bakımı

Arıtma tesislerimizde bulunan ince ızgaralar sökülüp deforme olan parçaları yenilenmiş tırnakları düzeltilmiş ve mekanik ekip tarafından yerine sorunsuz tekrar montajı yapılıp çalışır hale getirilmiştir.



Izgara Bakım Aşaması



Izgara Montaj Aşaması

Kum Havuzları

Havuzlarda rutin olarak redüktör yağlamaları, pompa temizlikleri, kum birikmiş tankın boşaltılıp temizlenmesi işi, difüzör ve blower kontrolleri yapılmıştır.

Ön Çökeltim Tankları

Tanklar mevsim geçişlerinde kışa hazırlık olarak boşaltılıp temizlenmiş, sıyırıcı kontrolleri ve pompa kontrolleri rutin olarak yapılmıştır.

Tesis Geneli Mikser Bakımları

Havalandırma havuzu mikserleri, arızalandıkça tesis personelince yerinden sökülüp yapılabilen atölyede yedek parçaları tamamlanarak arızaları giderilmiş ve çalışabilir duruma getirilmiştir.



Tank boşaltılması, ve supportu zarar gören mikserin yukarıya çıkarılması

Blower Bakımı

Karaduvar AAT havalandırma tankı blowerları, çalışma saatleri servis bakımına yaklaştığı için gerekli hazırlıklara başlanmış olup tüm blowerlara yağ temini ve emiş filtresi temini yapılmıştır. Çalışma saati düşük olan blowerların (1 ve 2 numara) hava emiş (viledon marka) filtresi ve yağ filtreleri değiştirilmiş, temizlikleri yapılmış ve dişli grubu gözle kontrol edilmiştir. Tesis personelince PLC arızaları da giderilerek 1 ve 2 numaralı blowerlar çalışabilir duruma getirilmiştir. 4-5 ve 6 numaralı blowerlar da çalışabilir durumda olup eş yaşlandırma stratejisi güdüldüğü için hazır bekletilmektedir.

Erdemli Atıksu Arıtma Tesisindeki blowerlar, bakım onarımları yapılmak üzere yetkili servisine gönderilmiştir.



Blower rutin temizlik ve bakımı

Monopomp bakımları ve rotor stator temini

Tesislerimizde monopompların rotor stator ve salmastra millerinden, deforme olanlar için gerekli temin işleri yapılarak KAAT tesis personelince arızalı olan monopomplar demontaj ve montaj işleri yapılarak yeni temin edilen yedek parçalar ile birlikte çalışabilir duruma getirilmiştir. Ayrıca monopomların korozyona uğramış ve zarar görmüş ana gövde boyaları yenilenmiştir.





Monopompların boyanmış halleri ve yeni rotorlar

İlçelerdeki tesislerimizde bulunan ve hurda olarak ayrılan pompalardan çalışabilir hale getirilecek olanlar, Karaduvar Atıksu Arıtma Tesisi çalışanlarınca toparlanarak atık olarak değerlendirilen malzemeler tekrar kazanılmıştır.



Pompaların İlk Halleri



Yapım Aşaması



Yapım Aşaması



Hurdaya Ayrılan Pompaların Son Halleri

Gaz Jeneratörleri Rutin Bakımları

Karaduvar AAT gaz jeneratörlerine yetkili servis tarafından 700 saatlik rutin bakımları düzenli olarak yaptırılmıştır. Tesis personelince verimli çalıştırılması hususunda titizlikle yaklaşılmış ve gaz motorları üzerinde iyileştirme çalışmaları yapılmıştır. Bu çalışmalar iyileştirme ve Ar-Ge çalışmaları başlığı altında detaylandırılmıştır.

Boiler (kazanlar) Yetkili Servis Bakımları

Karaduvar AAT boilerları yetkili servisi tarafından periyodik bakımları gerçekleştirilmiştir. Deforme olan boiler eşanjörü temizlenmiş boyanmıştır. Eşanjör kapak contası değiştirilerek, gaz yakıcıya ayar yapılmış ve baca emisyon ayarı yapılarak devreye alınmıştır.





Eşanjör Temizliği, Dış Cephe Boyanması ve Gaz Yakıcının Ayarlanması

Geri devir pompaları kablo değişimi ve boyanması

Tesislerde geri devir pompalarında deforme olan kablolar, tesis personelince değiştirilmiş ve pompa boyanarak yerine indirilmiştir. Ayrıca pompaların sızıntı sensörleri de yenilenmiştir.



Dekantör Major Bakımları

Karaduvar AAT çamur susuzlaştırma dekantörleri tesis personelince sökülüp görsel helezon ve tambur kontrolü yapılmıştır. Akabinde dekantörlerin deforme olan parçalarının tamiratı/temini konusunda karar kılınıp major bakımları için dekantör yetkili servisi ile görüşülerek sırasıyla major bakımları gerçekleştirilmiş olup 2 adet dekantör devreye alınmış 1 adeti ise 2017 ilk ayı itibariyle major bakım için yetkili serviste işlem görmektedir.



Dekantörün Komple Demontajı ve Bakımı Yapılmış Dekantörü Tesise Gelişi

Solar Çamur Kurutma Rutin Bakımı

Karaduvar AAT solar çamur kurutma ünitesinin karıştırıcısında yaşanan mekanik arıza tesis personelince yedek parçası temin edilerek giderilmiştir. PLC yazılımıyla ilgili iyileştirme ve ayar yapılarak yine tesis personelince devreye alınmıştır.

Tarsus Atıksu Arıtma Tesisi havalandırma havuzları (1-2-3) birer sefer boşaltılarak bakımları yapılmıştır. Havalandırma havuzlarındaki kullanılabilecek durumda olan difüzörlerin bakım ve onarımı yapılmış, bunun dısında yeni difüzörler yapılmıştır. 1. havalandırma havuzundan 30 adet difüzör montajı yapılmış ve 5 adet difüzör borusu yenisi ile değiştirilmiştir. Havuzun mikserlerinin bakımı yapılmıştır. 2. havalandırma havuzundan 47 adet difüzör değiştirilmiş ve yenilenmiştir. 5 adet difüzör borusu yenisi ile değiştirilmiştir. 3. havalandırma havuzundan 2 adet difüzör yenilenmiştir. 5 adet difüzör borusu yenisi ile değiştirilmiştir. Havalandırma havuzlarının temizliği, difüzör membranlarının demontajı ve montajı arıtma tesisi çalışanları tarafından yapılmıştır.



Tarsus AAT Havalandırma Havuzu Bakım ve Onarımı

Tarsus Atıksu Arıtma Tesisi kompanzasyon panolarının işlevini yerine getiremediği belirlenmiş ve revizyon yapılmıştır. Arızalı kondansatörler tespit edilip bir kısmı yenilenmiştir. Kompanzasyon panolarının bakımı tesis personeli tarafından yapılarak çalışır duruma getirilmiştir.

Tüm tesislerdeki vinçlerin (giriş pompa vinci, kaba ızgara vinci gibi) bakımları yapılmış ve yerine monte ettirilmiştir.

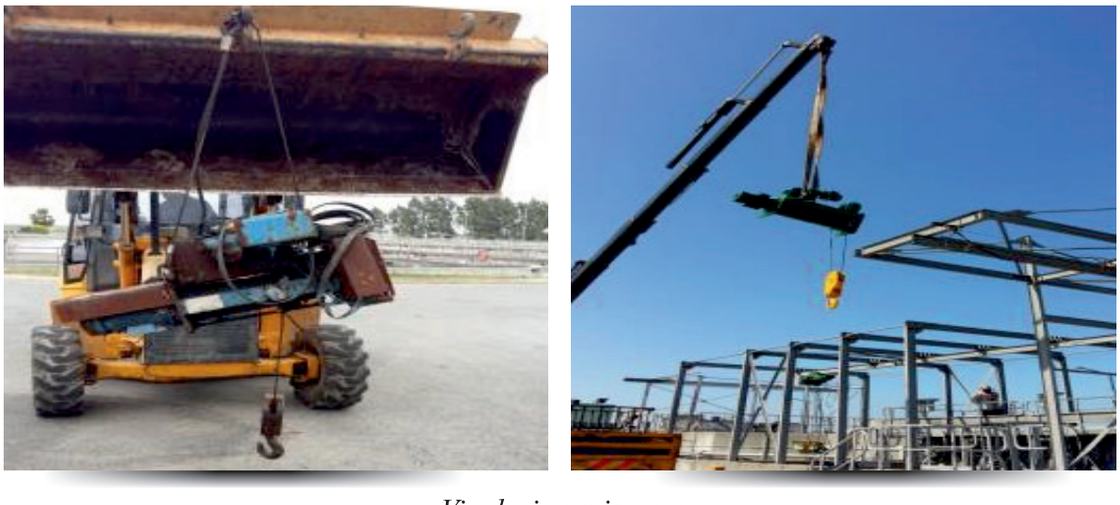

Vinçlerin revizyonu

Atıksu Arıtma Tesisleri 2016 Yılı İyileştirme ve Ar-Ge Çalışmaları

Kum Tutucu Havuzu İyileştirme Çalışması

Kum tutucu havuzlarının dibinden kum ayırıcılara giden basma hattı toprak altındaydı ve dirsek sayısı fazlaydı. Zamanla basma hattı üzerinde dirseklerde ve hatta deformasyon olduğu tespit edilmiştir. Sık sık basma hattının tıkanması da işletimsel olarak tesise problem yaşatmaya başlamıştır. Bu problemlere istinaden Karaduvar AAT teknik ekibi ile hattın iyileştirilmesi üzerine çalışma başlatılması neticesinde toprak altındaki hat sökülerek kum tutucu havuzlardan kum ayırıcıya giden hat yeniden montajlanmış, toprak üzerinde dirsek sayısı 11 adetten 7 adete düşürülerek, havadan geçiş ile yapılmıştır. Yapılan işlem sonucunda hatlardaki tıkanıklık probleminin önüne geçilmesinin yanında hattaki yük kayıpları 0.126 metre azaltılarak, kum pompalarının çalışması da rahatlatılmıştır.

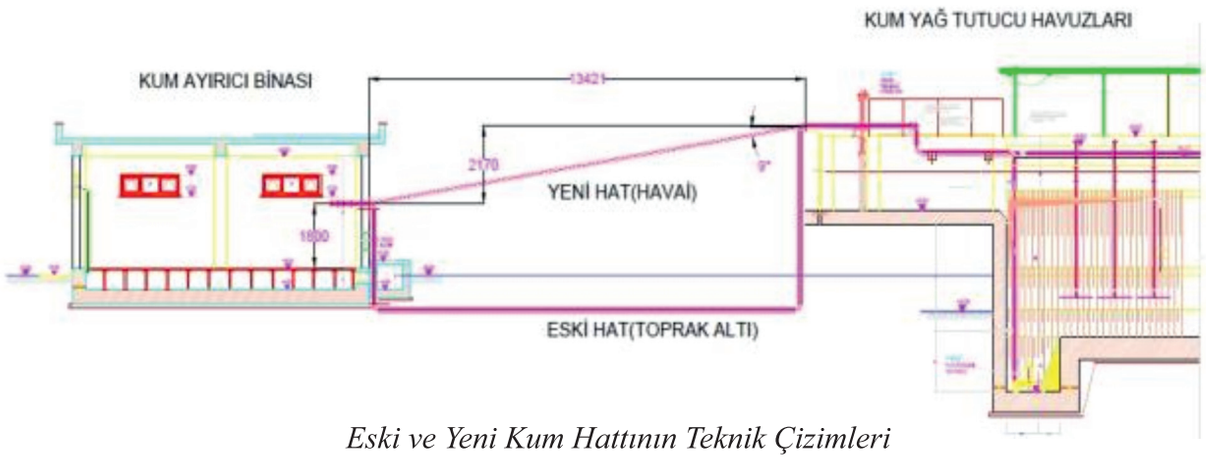

Eski ve Yeni Kum Hattının Teknik Çizimleri



Kum Havuzu- Kum Ayırıcı Arası Kum Hattı Montaj çalışması

Kum Ayırıcılar Süzüntü Suyu Haznesi Savak Yapılması

Haznede bulunan 2 adet pompa kum ayırıcı helezondan gelen süzüntü suyunu tesis girişine basmak için kullanılmaktadır. Kum ayırıcı helezondan zaman içerisinde hazneye gelen kum, aşırı şekilde birikerek pompaların impellerlarına zarar vererek, aşınmasına sebep olmaktaydı. Impellerlar 6 ay gibi kısa bir sürede deforme olmaktaydı. Bu probleme istinaden Karaduvar AAT teknik ekibi tarafından hazneye, savak sistemi yapılarak pompaların ağzına gelen kumun savağın diğer tarafında tutulması amaçlanmıştır. Aşağıda görünen resimlerdeki gibi pompalar korumaya alınmıştır.



Hazne İlk Görüntüsü ve Savak Sistemi Montaj Çalışması



Savak Montajı



Hazne Son Hali

Süzüntü Tankı Savak Sistemi Yapılması

Karaduvar AAT tesis geneli dekantörler, yoğunlaştırıcılar, mekanik yoğunlaştırıcılardan gelen süzüntü sularının toplandığı kimyasal çökeltim tankı öncesi son hazne olan süzüntü tankında ciddi miktarda bir üst tübü ve kum birikmesi problemi yaşanıyordu. Aylık olarak hazneye iş makinası çağrılarak, üst tübü malzemeleri kepçe ile temizlenip kamyona alınmaktaydı. Yapılan işin zorluğu ve pompaların korunması için sistemde revizyon üzerine çalışmalar yapılmıştır.
İşlem sonucunda kum ve üst tübü 2 sıra olan savak sisteminin ilk 2 gözünde tutularak süzüntü tankından kimyasal çökeltime terfi yapan pompaların fanları da korumaya alınmış olup, bakım ve arıza süreleri uzatılmıştır



Süzüntü Tankı Eski Hali Temizlik Yapılışı ve Pompaların Ne Şartlarda Çalıştığı



Süzüntü Tankı Savak Sistemi Montaj İşi



Savakların Yerine Koyulması

Havalandırma Tankı Karıştıcı Mikserlere (Flowmaker) Soft-Starter Takılması

Havalandırma tankında bulunan mikserler beton kaideye doğrudan montajlı değildir. Kutu profil vasıtası ile aşağıya indirilerek supportlanmıştır. Mikserler durduktan sonra ilk kalkışta aldığı hareket tahrikini kutu profilden supportlara ciddi şekilde yük olarak bindirdiği için zamanla bu kaideyi ve bağlantı civatalarını kırmaktaydı. Bu da havanlandırma tankının komple boşaltılarak (yaklaşık 4 gün 9.000 m^3 hacim) arızanın ve hasarın giderilmesi işini uzatmaktaydı. Mikserlerin ilk kalkışta verdiği bu darbeyi sönümlemek için tamamına soft-starter temin edilerek problemin önüne geçilmiştir. Soft-starter motorun ilk kalkıştaki gücünü lineer bir şekilde arttırarak darbe oluşturmasını engellemektedir.

Mekanik Yoğunlaştırıcı Ünitesi Hidrofor Pompası Temini

Karaduvar AAT mekanik yoğunlaştırma ünitesinde bulunan mevcut hidrofor pompalarının ömrünü tamamlaması ve kapasitesinin yetersiz gelmesinden dolayı yeni hidrofor pompası temini yapılmıştır.



Yeni Hidrafor Pompaları

Kuyu Pompası Emme Hattı Kolektör Yapılması

Karaduvar AAT'i şebeke suyuna takviye olarak kullanılan kuyu suyu pompalarının fanları 2 aylık periyotlar ile aşınıp deforme olmaktaydı. Bunun önüne geçmek için emme hattındaki türbülansı kırmak için, hatta eski hidrofor tankından kolektör yapılmıştır. Netice olarak fan ömrü 5- 6 ay gibi bir süre uzatılmıştır.



Emme Hattı Kolektör Yapılması

Tesisler Geneli CTP Izgara-Yürüme Yolu Temini

Tesislerin genelinde, deforme olmuş galvaniz olan yürüme yolu ızgaraları iş güvenliği açısından büyük risk teşkil etmekteydi. Konuyla ilgili deforme olmuş bütün yürüme yollarının metraj çalışması yapılarak, CTP malzemeden yenilenmesine karar verilmiştir.



CTP Izgara Montajı

Karaduvar AAT İdari Bina ve MCC Odaları Klima Temini

Karaduvar AAT İdari binada bulunan split klimaların genelinin dış üniteleri ve motorlarının, denize yakın olması sebebiyle nem ve tuzdan dolayı deforme olmuş olup, sık sık arıza çıkartmaktaydı. Konuyla ilgili idari binadaki klimaların tamamı sökülerek VRF (Merkezi Sistem) sistemi tek dış ünite ve her odaya duvar tipi ve tavan tipi olacak şekilde temin edilerek montajı yapılarak devreye alınmıştır.



VRF Sistemi Dış Ünite Montaj Aşaması

İlave olarak tesis MCC odalarında bulunan split klimaların, aynı problemlerden dolayı değiştirilmesi ihtiyacı ortaya çıkmıştır. Bu nedenle MCC odalarında bulunan eski klimalar yeni endüstriyel tip (korozyona dayanıklı dış ünite) klimalar ile değiştirilmiştir.

Gaz Jeneratörleri Termokupl Montajı

Gaz jeneratörleri üzerinde ateşleme odalarının sıcaklıklarını ölçen herhangi bir sensör bulunmamaktadır. Diğer tesislerde ve dünyada gaz motoru örnekleri KAAT teknik ekibi tarafından incelenmiş ve araştırılmıştır. Akabinde genel gaz motorlarında ateşleme odaları sıcaklıklarının ölçülebildiği ve buji ömürlerinin kontrol edilebildiği sistemler olduğu tespit edilmiştir. Buna istinaden piyasadan uygun özelliklerde (0-1000 ^{0}C aralığında ölçüm yapabilen) termokupllar alınarak, gaz motorlarına montajı yapılmıştır. Ayrıca gaz motoru panosuna ilave touch panel alınarak tesis personeli tarafından termokupların sinyalleri transfer edilmiştir.



Alttaki Termokupl (sıcaklıklar) Touch Panel Ekran Görüntüsü.

Kimyasal Yöntem (Micronutrient) ile Digester İçerisinde Hidrojen Sülfür Giderimi Ar-Ge Çalışması

Karaduvar AAT'nde yaşanan biyolojik desülfürizasyon ünitesi verim problemi akabinde, ünitenin boşaltılarak komple revizyonu kararı alınmıştır. Bakım süresinin yaklaşık 5 ay süreceği ön görülerek teknik ekip tarafından alternatif hidrojen sülfür giderim yöntemleri üzerine araştırmalar yapılmıştır. Araştırmalar sonucunda digester içerisinde Demir II Nitrat ve az miktarda ağır metal içerikli (mikronütrient) kimyasal ile hidrojen sülfür giderim yöntemi denenmesi kararı alınmıştır. Yaklaşık 54 ton kimyasal alınarak günlük digester başına 100-120 lt/gün kimyasal dozajı yapılmıştır. Hidrojen sülfür konsantrasyonu 2500 ppm mertebelerinden <500 ppm mertebelerine getirilerek desülfürizasyon ünitesi bakımı süresince gaz motorlarının çalıştırılabilmesi sağlanmıştır. Alınan kimyasal ile çalıştırılan gaz motorlarından elektrik enerjisi eldesi hem desülfürizasyon ünitesinin tüm yedek parçalarını karşılamış hem de kimyasal maliyetini amorti ederek kurumu da yaklaşık 50.000 ₺ kâra geçirmiştir.



Kimyasal Tankları ve Dozlama Noktası (Ham Çamur Tankı)

	Miktar	Maliyet	Açıklama
Mikro Nütrient	54 Ton	- 96.000 ₺	Ar-ge çalışması
Bakım Sürecinde Toplam Üretilen Elektrik Enerjisi	800.933 kWh	+ 200.245 ₺	Bakım onarım süresince biyogaz jeneratörleri ile üretilen enerji
Rushing Halkası	45.000 Adet	- 50.000 ₺	Yerli üretim medya malzemeleri
Borulama ve Fitting	-	- 25.000 ₺	%40 eldeki malzemeler kullanılmıştır.
Fayda / Zarar		**49.245 ₺**	**Bakım onarım işlemi bedelsiz sağlanıp kurum 50.000 ₺ kar elde etmiştir.**

AR-GE Mikronütrient Dozlaması Maliyet Tablosu

Biyolojik Desülfürizasyon Ünitesi Bakımı ve Revizyonu

Kimyasal denemesi öncesinde, hidrojen sülfür gideriminin gerçekleştiği desülfürizasyon ünitesi verim problemine istinaden, ünitenin komple boşaltılarak revizyon yapılması kararı alınmıştır. Ünitenin boşaltılmasının ana sebebi işletmesel bütün müdahalelerin yapılmasına rağmen, prosesin arıtma verimini sağlayamamasıdır. Ünite çalışma prensibi; biyolojik desülfürizasyon ünitesi içerisinde bulunan medya malzemesi (rushing halkası) üzerinde bağlı büyüme prensibiyle kemoototrofik bakteriler büyümektedir. Tank içerisinde yaklaşık 3 ton sirkülasyon suyu sürekli olarak aşağıdan yukarıya sirküle edilmektedir. Gaz içerisindeki hidrojen sülfür su içerisinde çözünerek bağlı büyüme prosesinde gelişen bakteriler tarafından tüketilerek hidrojen sülfür giderimi gerçekleştirilmektedir. Bu işlemin gerçekleşmesi için uygun ortam şartları sağlanmalıdır. (pH 1-1.5, sıcaklık 30-32 ^{0}C)

Ünite içerisindeki ana problem, mevcut medya malzemesinin elementar sülfür ile bütünleşerek gaz ve su akışını önleyecek boyuta gelmiş olmasıdır. Medya malzemesindeki bu deformasyon hidrojen sülfür giderimini etkileyen ana unsurdur. Bu nedenle 45.000 adet rushing halkası yabancı üretici olmasına rağmen, Türkiye'de ürettirilerek temin edilmiş ve ünite içerisine yerleştirilmiştir.

Ünitenin komple revizyonu boşaltılması ve doldurulması işi başlı başına uzun- riskli ve kompleks bir işlemdir. Medya malzemesine ilave olarak sistemin borulaması komple değiştirilmiştir. İçerden gerçekleşen borulama mevcut şartlarda yapılamayacağı için dış borulama tercih edilmiş olup, sistem istendiği zaman aşağıdan yukarıya veya yukarıdan aşağıya gaz akışı olacak şekilde revize edilmiştir. Ayrıca sistemde oluşan elemental sülfürün reaktörden düzenli olarak atılabilmesi ve birikmemesi için ünitenin tabanına biyogaz ile karıştırma sağlayan difüzör sistemi yapılmıştır. Bu sistem mevcutta olmayan Ar-Ge çalışması sonrası eklenen bir sistemdir.
Ünite revizyonu sonrası sistem 2500 ppm hidrojen sülfür konsantrasyonundan, 0-20 ppm hidrojen sülfür konsantrasyonuna kadar gaz arıtabilir duruma gelmiştir.

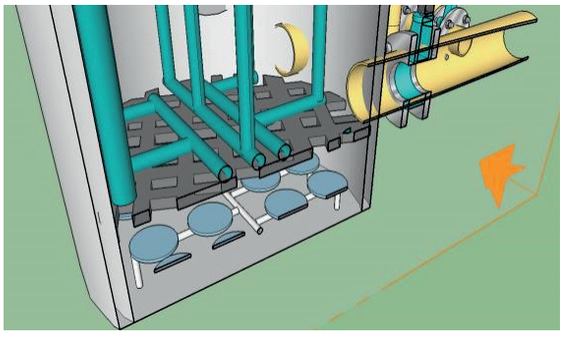

Sistemin revizyon işlerinin 3 boyutlu görselleri Sketch-up programı kullanılarak hazırlanmıştır.

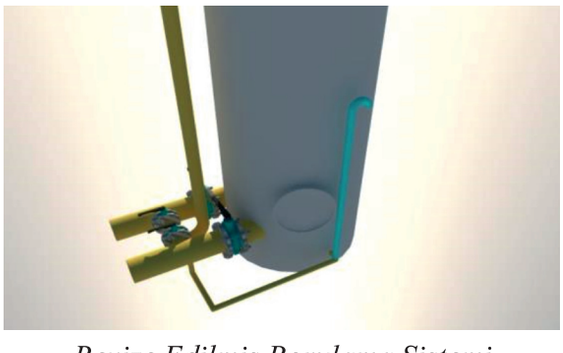

Revize Edilmiş Borulama Sistemi

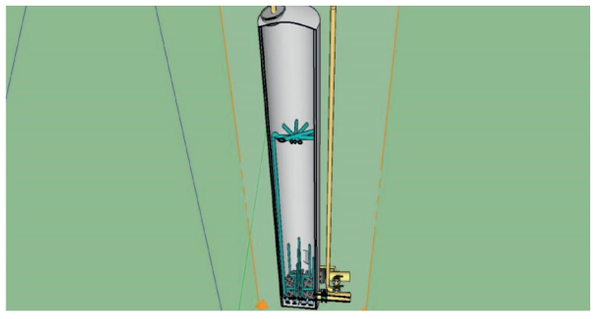

Ünitenin Tamamı; Dış Borulama, Difüzör ve Ara Yıkama Sistemi Revizyon İşleri Görseli



Ünite Boşaltılma İşlemi



Elemental Sülfür İle Birleşmiş Deforme Olmuş Rushing Halkaları



Siyah Rushing Haklası Temiz ve Kullanılabilir Durumdaki Malzeme



Ünitenin Doldurulması İşlemi



Dış Borulama Aşaması

Online Stok Takip ve Arıza, İş Emri Takip Programı

Kendi personelimiz tarafından tesisin ekipman sicil kartlarının oluşturulması, arıza dökümlerinin incelenebilmesi, stokta tutulan malzemelerin miktarı, tüketim istatistiklerinin tutulabilmesi ve maliyet analizleri çıkartılabilmesi ana fikri ile genel olarak doküman tutulan işlerin tek bir online sistemde günümüz teknoloji ve internet altyapısına uygun olarak bir sistem oluşturulması kararı alınmıştır. Bu tip sistemler piyasada birçok firma tarafından ticari nitelikte satılarak kurulumu sağlanabiliyor. Satılan bu programların lisans bedelinin yanı sıra her bir kullanıcı şifresi için de bedel ödenmesi gerekiyor. Oluşturulan bu ana fikir, piyasadaki ticari örneklerin incelenmesi ve maliyetlerinin ortada olması, teknik personelimizin işletme tecrübeleriyle birleştiğinde, sistem kendimizce oluşturulabilir bir hale gelmiştir. Bu sistemin veri tabanı ve bütün görsel unsurları yine kurumumuz bünyesinde Karaduvar AAT' de görevli personel tarafından oluşturulmuş olup, tamamen kurumumuz desteği ve personel çabalarıyla meydana gelmiştir.

Sistemde takip edilenler;

- Tesisteki ekipmanların tamamı sisteme işlenmiştir.
- Tesisteki bütün sarf malzeme (stok niteliğindeki) sisteme eklenmiştir.
- Aylık ve günlük raporların sisteme girişi yapılıp, bütün kullanıcılara mail olarak iletilmektedir.
- İş emirleri sistem üzerinden ilgili amir tarafından açılıp; İSG sorumlusu, tesis müdürü ve kontrol mühendisi tarafından sırasıyla onaylanarak işin ilerlemesi takip edilebilmektedir.
- Stoktaki azalan ürünler ve mevcut ürünler tek tek listelenebilmektedir ve stoktaki malzemelerin maliyetiyle alakalı stok hacmi tutulabilmektedir.
- Ekipmanların her biri özelinde; hangi tarihte kim tarafından, hangi üniteye, hangi yedek parçanın kullanıldığı kayıt altına alınabilmektedir.
- Günlük raporlar grafiklenerek, sistem ana sayfasına görsel olarak aktarılmaktadır.
- Ekipmanlarda bulunan yedek parçalar kodları ile birlikte ekipman sicil kartına işlenmiştir.

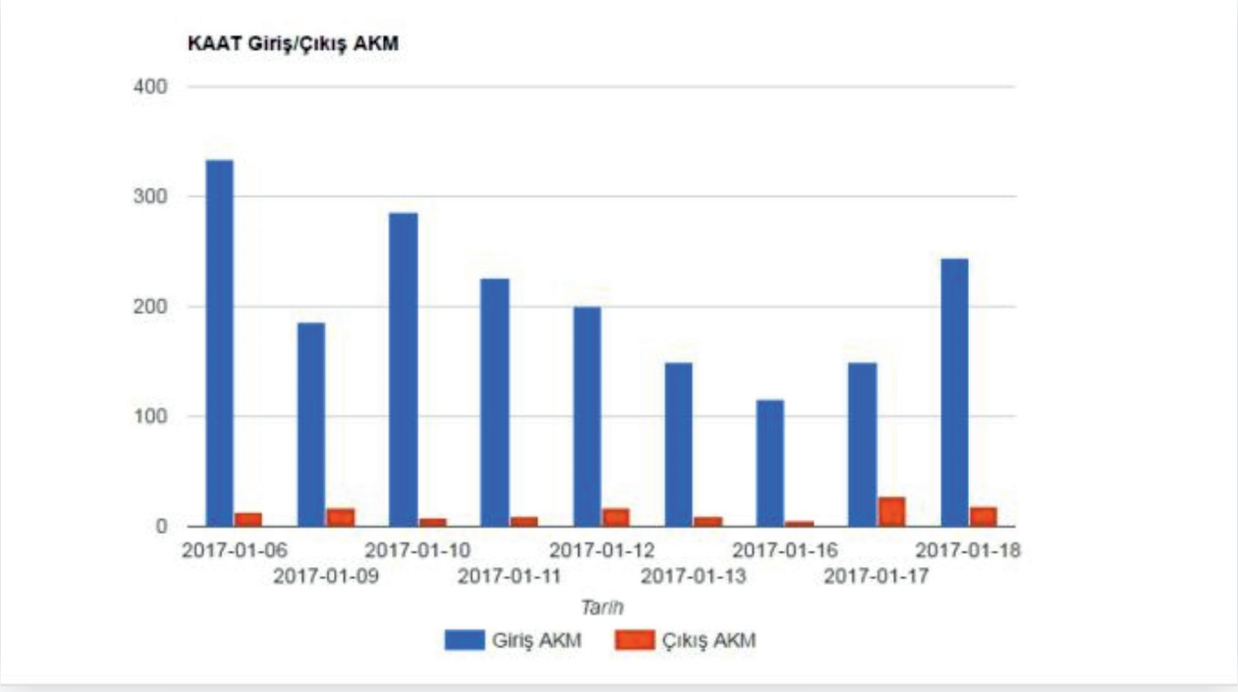

Sisteme Girilen Günlük Raporların Grafik Haline Dönüşmüş Hali

ARIZA BİLDİRİM / İŞ EMRİ FORMU			
Tesis Adı:	KARADUVAR ATIKSU ARITMA TESİSİ		1
		Tarih	06/06/2016
Ünite Adı	M 12.4, KARIŞTIRICI MİKSER / MİXER M.12.04		Kontrol, Değişim
			Elektrik, Mekanik
Arıza / İş Tanımı	Havalandırma Havuzu-1 mikserin sesli ve vibrasyonlu çalışması.		
		İlk Müdahale Tarihi	06/06/16 15:25:38
İlk Müdahale / Yapılan İş	Enerji beslemesi kesilerek mikser çıkartılmaya hazırlanmıştır.		
Servis Durumu			
Formu Dolduran	Ahmet, Gözükeleş		
		Onay	Tarih
Birim Amiri	Ahmet, Gözükeleş	☑	06/06/2016
Yorum / Talep	Mikser değişimi gerekirse loadere ihtiyaç olunacaktır.		
İSG Sorumlusu	Nezihe, Aktan	☑	06/06/2016
Yorum / Talep	Mikser çıkartma işleminde gerekli olabilecek zincir,halat,emniyet kemeri bölgede kullanıma hazırdır.		
Tesis Müdürü	Selim M., Bodu	☑	07/06/2016
Yorum / Talep	Mikser kontrolü gerçekleştirildi. Bir miktar yağ eklendi.		
Kontrol Mühendisi		☑	06/06/2016
Yorum / Talep			
Kontrol Mühendisi	Kadir, İmaç	☑	07/06/2016
Yorum / Talep	Mikser yedek ile değişimi başarı ile tamamlandı. çıkartılan mikserin tamir ve bakım süreci başlatılacaktır. Gerekli olacak rulman ve salmastra listesi tarafımıza iletilmelidir.		
TESİS İŞ GÜCÜ DIŞINDA TALEP OLMASI HALİNDE ;			
Talep Tarihi			
Siparis Tarihi			
Talep Açıklaması			
İş Emri Kapanma Tarihi	07/06/2016	Yapılan İşin Süresi	1

Sistem Arıza İş Emri Oluşturma Ekranı ve Onaylar.

Birim Kodu	P-24.3		
Birim Adı	ÇAMUR POMPASI / SLUDGE PUMP - P.24.03		
Markası	ALLWEILER AG	Ek Özellikler	
Model	MONOPOMP	Mek. Sal.1	
Kapasitesi	25 m3/h	Mek. Sal. 2	
Gress	SHELL RL3	Yağlı Sal.	8mm
Rulman 1	6308	Rotor	AL 495
Rulman 2	6309	Stator	AL 495
Rulman 3		Kasnak 1	ÜST.250X2X17
Rulman 4		Kasnak 2	ALT.100X2X17
Rulman 5		Halat	
Rulman 6		İmpeller Kodu	kayış:17X1100
Rulman 7			

Motor	1	2	3	4
Marka	MARELLI MOTORI			
Tip	MA132SA4-B5			
Güç/Akım	5,5 Kw / 11,4 A			
Devir	1440 rpm			
Rulman 1	6206			
Rulman 2	6306			
Keçe 1				
Keçe 2				

Redüktör	1	2		1	2
Marka			Keçe 1	80x10x100	
Model			Keçe 2	40x57x7	
Redüktör Yağı	Shell omala 220		Keçe 3		
Rulman 1	6307		Keçe 4		
Rulman 2	3307				
Rulman 3					
Rulman 4					

Ekipman Sicil ve Bakım Kartı (Ekipmanın Yedek Parça Listesi ve Kodları)

Yukarıda bahsi geçen tüm bakım onarım işleri ve AR-GE iyileştirme çalışmaları kendi personelimiz tarafından yapılmıştır.

İSG Çalışmaları

Bünyemizdeki tüm tesislerde ve laboratuvarda çalışanlara İSG kapsamında zorunlu olan eğitimler verilmiştir.

- ✓ Temel İSG Eğitim: 4 saat/kişi
- ✓ Teknik İSG Eğitimi: 8 saat/kişi
- ✓ İlkyardım ve Sağlık Eğitimi: 4 saat/kişi





Bunların dışında, tüm tesislerde Milli Eğitim Bakanlığı tarafından düzenlenen meslek edindirme kursları ile çalışanlara sertifikalı eğitim verilmiştir. Bu kapsamda aşağıdaki kurslar Halk Eğitim Merkezleri aracılığı ile verdirilerek çalışanlar sertifikalandırılmıştır.

- ✓ Çok Tehlikeli İşlerde Makine Bakım ve Onarım: 12 kişi (40 saat)
- ✓ Çok Tehlikeli İşlerde Atıksu Arıtma Tesisi Operatörlüğü: 42 kişi (40 saat)
- ✓ Çok Tehlikeli İşlerde İçmesuyu Arıtma Tesisi Operatörlüğü: 10 kişi (40 saat)
- ✓ Hijyen Eğitimi: 44 kişi (8 saat)
- ✓ İlkyardımcı Eğitimi: 18 kişi (Sağlık Bakanlığı tarafından 2 gün verilmiştir.)





- Tüm Atıksu Arıtma Tesisleri ve Berdan İçmesuyu Arıtma Tesisi' nde yangın ve acil durum tatbikatları uygulamalı şekilde yapılmıştır.





- Karaduvar Atıksu Arıtma Tesisi' ne yeni revir yapılmıştır.

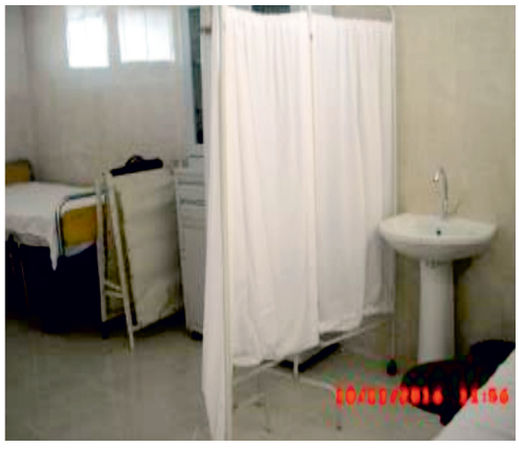

- Karaduvar Atıksu Arıtma Tesisi'nde patlayıcı parlayıcı gaz bölgesi etrafındaki otlar temizlenerek zemine mıcır serilmiştir.



önceki



sonraki

➢ Narlıkuyu AAT çevresinin tel örgü ile çevrilip sınırları belli edilerek güvenlik tedbirleri alınmıştır.





➢ Tüm tesislerde gece ve gündüz olmak üzere gürültü ve aydınlatma ölçümleri yapılmıştır.





➢ Tüm tesislerde çürüyen ve korozyona uğrayan mazgal ve yürüme yollarının değişimi yapılmıştır.





önceki *sonraki*

➢ Çalışanların saha içerisinde malzeme taşımaları için, tüm tesislere dört tekerlekli yatay çekilebilir taşıma arabası alınmıştır.





➢ Kimyasalla çalışma yapılan alanlara, göz duşu ve solüsyonları konulmuştur.



➢ Çalışma alanlarındaki seyyar merdivenler yüksekte çalışma için, uygun ve güvenli hale getirilmiştir.



önceki



sonraki

- Çamur yoğunlaştırma havuzlarının etrafına düşme tehlikesine karşı, paraşüt tipi emniyet kemerinin takılıp sabitlenmesi için yatay halat ipi gerilmiştir.



önceki



sonraki

- Karaduvar AAT'de bulunan çürütücü tankların üzerindeki aydınlatma sistemi, exproof özellikteki lambalar ile yenilenmiştir.



- Karaduvar Atıksu Arıtma Tesisi elektrik pano odalarına yangın olayını önlemek amaçlı klima montajı yapılmıştır.
- Tüm tesislerde bulunan konveyör ve helezonlara acil durumlarda durdurmak amaçlı emniyet şalterleri temin edilmiştir.

Atıksu Arıtma Tesisi Proje Çalışmaları

Mersin merkez, ilçeler ve 6360 sayılı Kanun ile hizmet alanımıza giren mahallelerde 2016 yılında projelendirilen Atıksu Arıtma Tesisi hizmeti aşağıda verilmiştir.

PROJENİN ADI
Tömük AAT Projesi Hizmet Alım İşi

Atıksu Arıtma Tesisleri Yatırım Çalışmaları

Mersin ili, Mut ilçesi Atıksu Arıtma Tesisi Yapım İşi
Mersin ili, Erdemli ilçesi, Kargıpınarı Mahallesi Mevcut Atıksu Arıtma Tesisi Rehabilitasyon ve Kapasite Artırımı Yapım İşi
Mersin ili, Mezitli ilçesi Atıksu Arıtma Tesisi Tasarım, Yapım ve İşletilmesi İşi
Mersin ili, Silifke ilçesi, Atakent Mahallesi Mevcut Atıksu Arıtma Tesisi Rehabilitasyon ve Kapasite Artırımı Yapım İşi
Mersin ili, Erdemli ilçesi, Kızkalesi Mahallesi Mevcut Atıksu Arıtma Tesisi Rehabilitasyon ve Kapasite Artırımı Yapım İşi
Mersin ili, Erdemli ilçesi, Limonlu-Kumkuyu Mahallesi Atıksu Arıtma Tesisi Yapım İşi
Mersin ili, Bozyazı ilçesi Atıksu Arıtma Tesisi Yapım İşi
Mersin ili, Anamur ilçesi Atıksu Arıtma Tesisi Yapım İşi
Mersin ili, Silifke ilçesi, Taşucu Mahallesi Atıksu Arıtma Tesisi Yapım İşi
Mersin ili, Aydıncık ilçesi Atıksu Arıtma Tesisi Yapım İşi

➢ ***Mersin ili, Mut ilçesi Atıksu Arıtma Tesisi Yapım İşi;***

Projenin Amacı, Atıksuların çevreye zarar vermeden bertaraf edilmesi.

Projenin Kapsamı, EN=57.270 kişi ve 14.600 m³/gün kapasiteli fosfor giderimli biyolojik uzun havalandırmalı aktif çamur sistemi.

Yapılan İşler, 57.000 kişi ve 14.600 m³/gün kapasiteli azot ve fosfor giderimli, biyolojik, uzun havalandırmalı aktif çamur sistemi ile yapılan tesiste; Mut ilçesi kanalizasyon sularını Atıksu Arıtma Tesisi'ne taşıyan Toplam ***L= 1.312,20 m*** Ø 800'lük kollektör hattı imalatı gerçekleştirilerek, Atıksu Arıtma Tesisi İnşaatı tamamlanmış olup, işletme süreci devam etmektedir.

06-08.01.2016 tarihinde de geçici kabulü yapılmıştır. Tesis işletilmektedir.





SÖZLEŞME BEDELİ	8.100.336,28 ₺
İHALE TARİHİ	24.07.2013
SÖZLEŞME TARİHİ	12.08.2013
İŞYERİ TESLİM TARİHİ	22.08.2013
SÖZ.GÖRE İŞ BİTİM TARİHİ	18.05.2014+120 AY İŞLETME
SÜRE UZATIMI İLE İŞ BİTİM TAR.	07.01.2017
2016 YILI TOPLAM ÖDEME	361.557,13 ₺
TOPLAM ÖDEME	8.970.209,31 ₺
SÖZ.GR.NAKTİ GERÇEKLEŞME	% 88,69
FİZİKİ GERÇEKLEŞME	% 88,69

➢ ***Mersin ili, Erdemli ilçesi, Kargıpınarı Mahallesi Mevcut Atıksu Arıtma Tesisi Rehabilitasyon ve Kapasite Artırımı Yapım İşi;***

Projenin Amacı, Yerleşim yerlerinde toplanan atıksuların arıtılarak doğaya geri kazandırılması ve mevcut altyapının geliştirilmesi.28.000 kişi nüfusa hizmet edecek ve mevcut 1.800 m³/gün kapasite 6.000 m³/gün kapasiteye çıkarılması. Atıksu Arıtma Tesisi mevcutta 1600 m^3/gün olup, kapasite yetmediği için kapasite artırımına gidilerek Arıtma Tesisinin toplam kapasitesi 6000 m^3/gün olacak şekilde mevcut terfi merkezi ekipmanları revize edilerek ön arıtma, kum tutucu üniteleri ve Kesikli Biyolojik Reaktör Sistemi ile Biyolojik Arıtma.

Projenin Kapsamı, 28.000 kişi nüfusa hizmet edecek ve mevcut 1.800 m³/gün kapasite 6.000 m³/gün kapasiteye çıkarmak.

Yapılan İşler, İş kapsamında; 28.000 kişi nüfusa hizmet edecek ve mevcut 1.800 m³/gün kapasite 6.000 m³/gün kapasiteye çıkarılan, Kargıpınarı Mahallesi Mevcut AAT' de çalışmalar tamamlanmış olup, işletmeye alınmıştır.

Tesiste çalışmalar tamamlanmış olup, 09/11/2016 tarihinde geçici kabulü yapılmıştır. Tesis işletmeye alınmıştır.







SÖZLEŞME BEDELİ	3.435.650,00 ₺
İHALE TARİHİ	17.08.2015
SÖZLEŞME TARİHİ	09.09.2015
İŞYERİ TESLİM TARİHİ	18.09.2015
SÖZ. GÖRE İŞ BİTİM TARİHİ	15.04.2016 (90 GÜN İŞLET.DAHİL)
SÜRE UZATIMI İLE İŞ BİTİM TAR.	01.10.2016
2016 YILI TOPLAM ÖDEME	3.978.515,94 ₺
TOPLAM ÖDEME	3.978.515,94 ₺
SÖZ.GR.NAKTİ GERÇEKLEŞME	% 98,53
FİZİKİ GERÇEKLEŞME	% 98,53

➢ ***Mersin ili, Mezitli ilçesi Atıksu Arıtma Tesisi Tasarım, Yapım ve İşletilmesi İşi;***

Projenin Amacı, Yüksek seviyede çevre korumasını ve Türkiye'nin AB direktifine uyumunu mümkün kılmak üzere, özellikle Mezitli Bölgesi ve civarından kaynaklanan evsel atıksuların arıtımını sağlamak.
Projenin Kapsamı, Akdeniz'in atık sulardan kaynaklanan kirlenmelere karşı korunmasına yönelik olarak MESKİ Genel Müdürlüğü tarafından dış kredili olarak yürütülmekte olan "Mersin Atıksu Projesi" kapsamında Mezitli'de 384.000 kişi eşdeğer nüfusa hizmet edecek, 55.000 m³/gün kapasitede, karbon, azot ve fosfor giderimli ileri biyolojik atıksu arıtma tesisinin yapımı ve 5 yıl işletilmesi.
Yapılan İşler, İş kapsamında; Çamur ünitelerinin bulunduğu alan hariç kazı işlemleri tamamlanmış olup, havalandırma havuzu, biyofosfor ünitesi, ön çökeltme havuzu, son çökeltme havuzu ve idari binanın betonarme imalatlarına devam edilmektedir.
26.01.2016 tarihinde işyeri teslimi yapılmıştır. Kazı ve çevre çit çalışması yapılmaktadır.
Tesiste çalışmalar devam etmektedir.







SÖZLEŞME BEDELİ	16.118.059,65 Avro + 5.751.708,94 Avro
İHALE TARİHİ	29.01.2015
SÖZLEŞME TARİHİ	16.12.2015
İŞYERİ TESLİM TARİHİ	26.01.2016
SÖZ. GÖRE İŞ BİTİM TARİHİ	25.01.2023 2 YIL İNŞ. / 5 YIL İŞLETME
2016 YILI TOPLAM ÖDEME	6.556.827,87 ₺
VERGİ ÖDEMESİ	1.180.229,02 ₺
MÜŞAVİRLİK HİZ. BEDELİ	170.701,91 € + 1.894.249,10 ₺
İŞ KAPSAMINDA, TECE VE DAVULTEPE P.İST.VE İLGİLİ TER. HAT. İŞLT. BED.	548.043,66 ₺
SÖZ. GR. NAKTİ GERÇEKLEŞ.	% 11,99
FİZİKİ GERÇEKLEŞME	% 11,99

➢ ***Mersin ili, Silifke ilçesi, Atakent Mahallesi Mevcut Atıksu Arıtma Tesisi Rehabilitasyon ve Kapasite Artırımı Yapım İşi;***

Projenin Amacı, Yerleşim yerlerinde toplanan atıksuların arıtılarak doğaya geri kazandırılması ve mevcut altyapının geliştirilmesi amacıyla yürütülen ve bu kapsamda, Atakent'te merkez evsel atıksularının arıtılması ve AB Şehir Atıksuyu Direktifi ile Türk Su Kirliliği Kontrol Yönetmeliği ve Kentsel Atıksu Arıtımı Yönetmeliği'nde belirtilen şartlara uygun olarak dereye deşarj edilmesi amaçlanmıştır.

Projenin Kapsamı, 28.000 kişi nüfusa hizmet edecek ve mevcut 3.100 m³/gün kapasite 6.800 m³/gün kapasiteye çıkarılması.

Yapılan İşler, Atıksu Arıtma Tesisi mevcutta 3.600 m^3/gün olup, kapasite yetmediği için kapasite artırımına gidilerek Arıtma Tesisinin toplam kapasitesi 5.800 m^3/gün olacak şekilde mevcut terfi merkezi ekipmanları revize edilmiştir.

Tesisin geçici kabul çalışmaları 09.12.2016 tarihi itibariyle yapılmıştır.



SÖZLEŞME BEDELİ	2.189.000,00 ₺
İHALE TARİHİ	31.08.2015
SÖZLEŞME TARİHİ	18.09.2015
İŞYERİ TESLİM TARİHİ	08.10.2015
SÖZ. GÖRE İŞ BİTİM TARİHİ	03.07.2016 (90 GÜN İŞLETME DAHİL)
SÜRE UZATIMI İLE İŞ BİTİM	09.11.2016
2016 YILI TOPLAM ÖDEME	2.408.666,16 ₺
TOPLAM ÖDEME	2.408.666,16 ₺
SÖZ.GR.NAKTİ GERÇEKLEŞME	% 93,25
FİZİKİ GERÇEKLEŞME	% 93,25

➢ ***Mersin ili, Erdemli ilçesi, Kızkalesi Mahallesi Mevcut Atıksu Arıtma Tesisi Rehabilitasyon ve Kapasite Artırımı Yapım İşi;***

Projenin Amacı, Yerleşim yerlerinde toplanan atıksuların arıtılarak doğaya geri kazandırılması ve mevcut altyapının geliştirilmesi amacıyla yürütülen ve bu kapsamda, Atakent'te merkez evsel atıksularının arıtılması ve AB Şehir Atıksuyu Direktifi ile Türk Su Kirliliği Kontrol Yönetmeliği ve Kentsel Atıksu Arıtımı Yönetmeliği'nde belirtilen şartlara uygun olarak dereye deşarj edilmesi amaçlanmıştır.

Projenin Kapsamı, 1.000 m³/gün kapasite 7.920 m³/gün olacak şekilde MBR (Membran Biyolojik Reaktör) sistemi ile biyolojik arıtma tesisi.

Yapılan İşler, İş kapsamında; 1.000 m³/gün kapasite 7.920 m³/gün olacak şekilde MBR (Membran Biyolojik Reaktör) sistemi ile biyolojik arıtma tesisinin, Ön Havalandırma ve Membran Ünitesine ait imalatların yapımına başlanılmıştır.

Tesiste 08.04.2016 tarihinde sözleşme imzalanmış olup, 13.04.2016 tarihinde de yer teslimi yapılmış olup, çalışmalar devam etmektedir.







SÖZLEŞME BEDELİ	8.890.000,00 ₺
İHALE TARİHİ	31.12.2015
SÖZLEŞME TARİHİ	08.04.2016
İŞYERİ TESLİM TARİHİ	13.04.2016
SÖZ. GÖRE İŞ BİTİM TARİHİ	08.04.2017 (180 GÜN İŞLETME DAHİL)
2016 YILI TOPLAM ÖDEME	1.452.997,60 ₺
TOPLAM ÖDEME	1.452.997,60 ₺
SÖZ. GR. NAKTİ GERÇEKLEŞME	% 13,85
FİZİKİ GERÇEKLEŞME	% 13,85

➢ ***Mersin ili, Erdemli ilçesi, Limonlu-Kumkuyu Mahallesi Atıksu Arıtma Tesisi Yapım İşi***

Projenin Amacı, Yerleşim yerlerinde toplanan atıksuların arıtılarak doğaya geri kazandırılması ve mevcut altyapının geliştirilmesi amacıyla yürütülen ve bu kapsamda, Atakent'te merkez evsel atıksularının arıtılması ve AB Şehir Atıksuyu Direktifi ile Türk Su Kirliliği Kontrol Yönetmeliği ve Kentsel Atıksu Arıtımı Yönetmeliği'nde belirtilen şartlara uygun olarak dereye deşarj edilmesi amaçlanmıştır.

Projenin Kapsamı, 38.400 kişi nüfusa hizmet edecek ve 11.160 m^3/gün kapasiteye sahip, azot ve fosfor giderimli, biyolojik, uzun havalandırmalı aktif çamur sistemi. (2. kademe nüfus 53.300-8976 m^3/gün)

Süresi, 360 gün işletme dahil 810 gün olan tesisin, 12/08/2016 tarihinde sözleşmesi imzalanmış olup, 19/08/2016 tarihinde de yer teslimi yapılmıştır. Tesiste çalışmalar devam etmektedir.



SÖZLEŞME BEDELİ	9.742.000,00 ₺
İHALE TARİHİ	22.06.2016
SÖZLEŞME TARİHİ	12.08.2016
İŞYERİ TESLİM TARİHİ	19.08.2016
SÖZ. GÖRE İŞ BİTİM TARİHİ	06.11.2018 (360 GÜN İŞLETME DAHİL)
2016 YILI TOPLAM ÖDEME	0,00 ₺
TOPLAM ÖDEME	1.452.997,60 ₺
SÖZ. GR. NAKTİ GERÇEKLEŞME	% 13,85
FİZİKİ GERÇEKLEŞME	% 13,85

➢ ***Mersin ili, Bozyazı ilçesi Atıksu Arıtma Tesisi Yapım İşi;***

Projenin Amacı, 2015 yılı içerisinde işletmeye başlattığımız Bozyazı Kanalizasyon Tesisi ile toplanan pis suların, halkımızın sağlığı ve alıcı ortamın ekolojik dengesini bozmayacak şekilde, uzaklaştırılmasını sağlamak için arıtılarak deşarj edilmesi. 46.000 kişilik nüfusa hizmet verecek biyolojik atıksu arıtma tesisi. Yapılan proses biyolojik arıtma olup, bugün itibariyle sistemden çıkan pis suyun arıtılmış olarak denize deşarj edilmektedir.
Projenin Kapsamı, 46.000 kişilik nüfusa hizmet verecek biyolojik atıksu arıtma tesisi.
Yapılan İşler, Toplanan pis suların, halkımızın sağlığı ve alıcı ortamın ekolojik dengesini bozmayacak şekilde, uzaklaştırılmasını sağlamak için arıtılarak deşarj edilmesi amaçlanan bu proje 46.000 kişilik nüfusa hizmet vermektedir. Tesis kapsamında yapılan proses biyolojik arıtma olup, sistemden çıkan pissu arıtılmış olarak denize deşarj edilmektedir.
27.10.2016 tarihinde tesisin kesin kabulü yapılmış olup, tesis işletilmektedir.







SÖZLEŞME BEDELİ	5.930.000,00 ₺
İHALE TARİHİ	25.07.2013
SÖZLEŞME TARİHİ	26.08.2013
İŞYERİ TESLİM TARİHİ	09.09.2013
SÖZ. GÖRE İŞ BİTİM TARİHİ	05.06.2014 (120 AY İŞLET.DAHİL)
SÜRE UZATIMI İLE İŞ BİTİM TAR.	20.10.2016
2016 YILI TOPLAM ÖDEME	313.139,98 ₺
TOPLAM ÖDEME	6.871.601,72 ₺
SÖZ.GR.NAKTİ GERÇEKLEŞME	% 92,48
FİZİKİ GERÇEKLEŞME	% 92,48

➢ ***Mersin ili, Anamur ilçesi Atıksu Arıtma Tesisi Yapım İşi;***

Projenin Amacı; Atıksuların çevreye zarar vermeden bertaraf edilmesi, evsel atıksularının arıtılması ve AB Şehir Atıksuyu Direktifi ile Türk Su Kirliliği Kontrol Yönetmeliği ve Kentsel Atıksu Arıtımı Yönetmeliği'nde belirtilen şartlara uygun olarak derin deniz deşarjı ile denize deşarj edilmesi amaçlanmıştır.

Projenin Kapsamı, Tesisin işletilmesi ve 9 km'lik kanalizasyon hattı yapımı.

Yapılan İşler, Atıksu Arıtma Tesisi 17.962 m^3/gün atık su kapasitelidir. Tesis işletilmekte olup, 250.000 kişi kapasitelidir.

08-10.02.2016 tarihlerinde geçici kabulü yapılmıştır. İşletilmekte olan, Atıksu Arıtma Tesisinin kesin kabul hazırlık çalışmaları tamamlanmış olup, kesin kabul aşamasındadır.






SÖZLEŞME BEDELİ	14.293.000,00 ₺
İHALE TARİHİ	13.11.2013
SÖZLEŞME TARİHİ	06.12.2013
İŞYERİ TESLİM TARİHİ	17.12.2013
SÖZ. GÖRE İŞ BİTİM TARİHİ	14.06.2014 (120 AY İŞLETME DAHİL)
SÜRE UZATIMI İLE İŞ BİTİM TAR.	23.12.2016
2016 YILI TOPLAM ÖDEME	0,00 ₺
TOPLAM ÖDEME	18.148.924,10 ₺
SÖZ.GR.NAKTİ GERÇEKLEŞME	% 99,73
FİZİKİ GERÇEKLEŞME	% 99,73

➢ ***Mersin ili, Silifke ilçesi, Taşucu Mahallesi Atıksu Arıtma Tesisi Yapım İşi;***
2016 yılı içerisinde ihalesi yapılacak, finansman şekli MESKİ Öz kaynak + Kültür ve Turizm Bakanlığından, Mersin Valiliği Yatırım İzleme ve Koordinasyon Başkanlığı Hesaplarına Aktarılan, Mali Yardım (HİBE) olan, Taşucu Mahallesi Atıksu Arıtma Tesisinin ihalesi tahsis işlemleri ile ilgili izinlerin alınamaması nedeni ile yapılamamıştır.

➢ ***Mersin ili, Aydıncık ilçesi Atıksu Arıtma Tesisi Yapım İşi;***
2016 yılı içerisinde ihalesi yapılacak, finansman şekli MESKİ Öz kaynak olan, Aydıncık İlçesi Atıksu Arıtma Tesisinin ihalesi Arıtma Tesisinin yerinin orman arazisi olması nedeni ile gerekli izinlerin alınması beklenilmekte olup, bu nedenle ihalesi yapılamamıştır.

Üstyapı Proje Çalışmaları

SIRA NO	KONUSU
1	Bozyazı Teknik Birimler Yerleşkesi Mimari Projesi
2	Mersin ili, MESKİ Muhtelif Hizmet Binaları Tadilatına Esas Mekanik ve Elektrik Tesisat Projeleri Hizmet Alım İşi
3	Muhtelif Birimlerde Bakım, Onarım ve Tadilat İşi Mimari Projesi
4	Gülnar Teknik Birimler Yerleşkesi Mimari Projesi
5	Çamlıyayla Sebil Teknik Birimler Yerleşkesi Mimari Projesi
6	Muhtelif Hizmet Binaları (Sebil Ambar Gülnar Ambar Abone İşleri Dairesi Başkanlığı) Mekanik ve Elektrik Proje Hazırlanması Hizmet Alım İşi
7	Tehlikeli Atık Geçici Depolama Alanı Projeleri
8	D1 Su Deposu Yerleşkesi Güvenlik Kulübesi Mimari ve Betonarme Projesi

Hizmet Binalarının Temini
Hizmet binaları, atölyeler, tesisler ve araç parkı ihtiyacının karşılanması faaliyetleri kapsamında; 2016 yılı performans hedefi doğrultusunda, ***% 9*** gerçekleşme sağlanmıştır.

S.N.	İŞİN ADI
1	Mersin ili, Bozyazı ilçesi, Bozyazı Teknik Birimler Yerleşkesi Yapım İşi
2	Mersin ili, Anamur ilçesi, Ören Mah. MESKİ Şubesi Ambar Yapım İşi
3	Mersin ili, Çamlıyayla ilçesi, MESKİ Şubesi Ambar Yapım İşi
4	Mersin ili, Gülnar ilçesi, MESKİ Şubesi Ambar Yapım İşi
5	Mersin ili, Silifke ilçesi, MESKİ Şubesi Ambar Yapım İşi

KURUMSAL YÖNETİM

Kalite Yönetim Sistemi Çalışmaları

Ulusal ve uluslararası kalite standartlarını hayata geçirerek kalite anlayışını kurum kültürünün ayrılmaz bir parçası haline getirmek ve yönetim sistemi şartlarına uyarak etkinliğini sürekli iyileştirmek için gerekli çalışmalar yapılmaktadır. Genel Müdürlüğümüz 2015-2019 dönemi Stratejik Planı ve 2016 yılı Performans Programında yer aldığı üzere, 2016 yılı içerisinde TS EN ISO 9001:2008 Kalite Yönetim Sistem Belgesi Gözlem Tetkiki, başarılı bir şekilde gerçekleştirilmiştir. EFQM Mükemmellik Modelinde Yetkinlik başvurusunda bulunulmuş ve Mükemmellikte Yetkinlik 4 Yıldız Belgesinin alınması sağlanmıştır. Kıyaslama sürecine uygun olarak 1 adedi Bursa Nilüfer Belediyesi, 1 adedi Kocaeli Su ve Kanalizasyon İdaresi Genel Müdürlüğü 1 adedi de İETT olmak üzere 3 adet kıyaslama çalışması yapılmıştır. TS EN ISO 10002 Müşteri Memnuniyeti Yönetim sisteminin uygulanmasına yönelik Genel Müdürlüğümüz bünyesinde dokümantasyonlar hazırlanmış, Sistem kurulmuş ve belgelendirilmesi tamamlanmıştır. 2016 yılında Abone, Çalışan ve Toplum Memnuniyet Anketleri yaptırılmış olup, anket sonuçları çalışanların katılımıyla çalıştayla değerlendirilmiş ve gerekli aksiyonlar planlanmıştır.



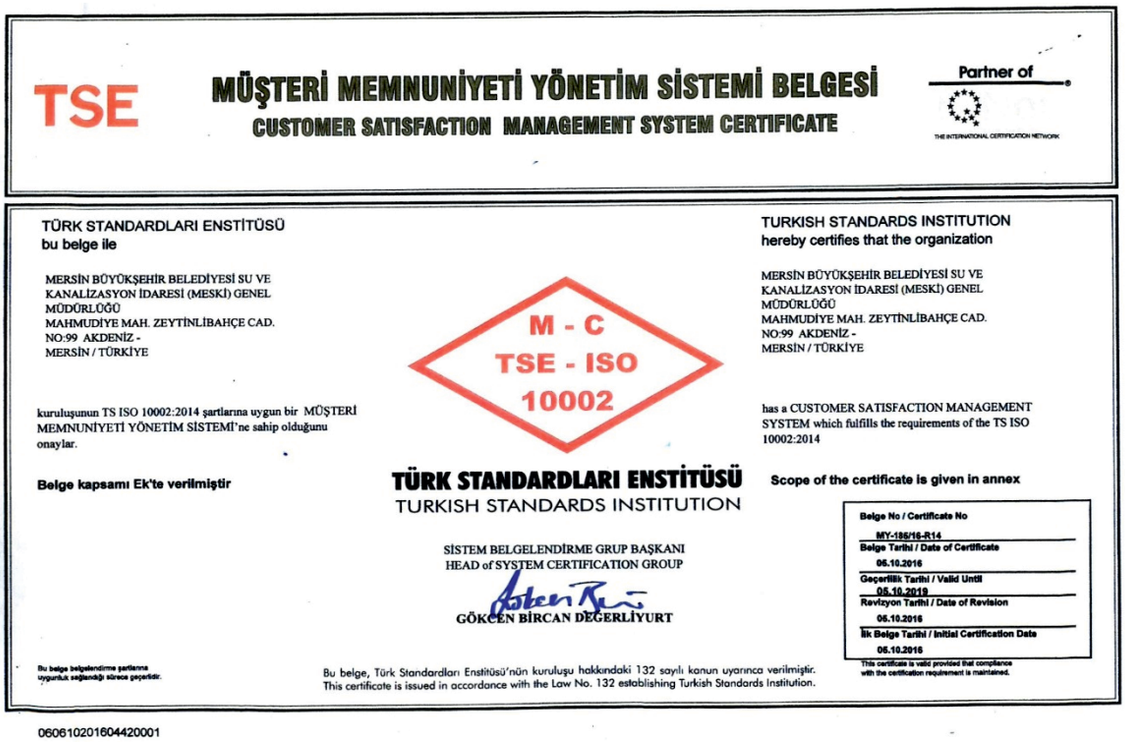

TSE

MÜŞTERİ MEMNUNİYETİ YÖNETİM SİSTEMİ BELGESİ
CUSTOMER SATISFACTION MANAGEMENT SYSTEM CERTIFICATE

Partner of

TÜRK STANDARDLARI ENSTİTÜSÜ
bu belge ile

MERSİN BÜYÜKŞEHİR BELEDİYESİ SU VE KANALİZASYON İDARESİ (MESKİ) GENEL MÜDÜRLÜĞÜ
MAHMUDİYE MAH. ZEYTİNLİBAHÇE CAD. NO:99 AKDENİZ -
MERSİN / TÜRKİYE

kuruluşunun TS ISO 10002:2014 şartlarına uygun bir MÜŞTERİ MEMNUNİYETİ YÖNETİM SİSTEMİ'ne sahip olduğunu onaylar.

Belge kapsamı Ek'te verilmiştir

M - C
TSE - ISO
10002

TÜRK STANDARDLARI ENSTİTÜSÜ
TURKISH STANDARDS INSTITUTION

SİSTEM BELGELENDİRME GRUP BAŞKANI
HEAD of SYSTEM CERTIFICATION GROUP
GÖKÇEN BİRCAN DEĞERLİYURT

Bu belge belgelendirme şartlarına uygunluk sağlandığı sürece geçerlidir.

Bu belge, Türk Standardları Enstitüsü'nün kuruluşu hakkındaki 132 sayılı kanun uyarınca verilmiştir.
This certificate is issued in accordance with the Law No. 132 establishing Turkish Standards Institution.

TURKISH STANDARDS INSTITUTION
hereby certifies that the organization

MERSİN BÜYÜKŞEHİR BELEDİYESİ SU VE KANALİZASYON İDARESİ (MESKİ) GENEL MÜDÜRLÜĞÜ
MAHMUDİYE MAH. ZEYTİNLİBAHÇE CAD. NO:99 AKDENİZ -
MERSİN / TÜRKİYE

has a CUSTOMER SATISFACTION MANAGEMENT SYSTEM which fulfills the requirements of the TS ISO 10002:2014

Scope of the certificate is given in annex

Belge No / Certificate No
MY-195/16-R14
Belge Tarihi / Date of Certificate
06.10.2016
Geçerlilik Tarihi / Valid Until
05.10.2019
Revizyon Tarihi / Date of Revision
06.10.2016
İlk Belge Tarihi / Initial Certification Date
06.10.2016

This certificate is valid provided that compliance with the certification requirement is maintained.

060610201604420001



TÜRKAK
Kalite Yönetim Sistemi
TS EN ISO/IEC 17021
AB-0002-YS

KALİTE YÖNETİM SİSTEMİ BELGESİ
QUALITY MANAGEMENT SYSTEM CERTIFICATE

Partner of IQNet

TÜRK STANDARDLARI ENSTİTÜSÜ
bu belge ile

MERSİN BÜYÜKŞEHİR BELEDİYESİ SU VE KANALİZASYON İDARESİ (MESKİ) GENEL MÜDÜRLÜĞÜ
MAHMUDİYE MAH. ZEYTİNLİBAHÇE CAD. NO:99
AKDENİZ
MERSİN / TÜRKİYE
kuruluşunun TS EN ISO 9001:2008 şartlarına uygun bir KALİTE YÖNETİM SİSTEMİNE sahip olduğunu onaylar.

Belge kapsamı Ek'te verilmiştir

K - Q
TSE-ISO-EN
9000

TÜRK STANDARDLARI ENSTİTÜSÜ
TURKISH STANDARDS INSTITUTION
ADANA BELGELENDİRME MÜDÜRÜ
ADANA CERTIFICATION DIRECTOR
SALİH TOĞAÇ

Türk Standardları Enstitüsü Türk Akreditasyon Kurumu TÜRKAK tarafından akredite edilmiştir.
Turkish Standards Institution, has been accredited by the Turkish Accreditation Agency TÜRKAK.

Bu belge belgelendirme şartlarına uygunluk sağlandığı sürece geçerlidir.

TURKISH STANDARDS INSTITUTION
hereby certifies that the organization

MERSİN BÜYÜKŞEHİR BELEDİYESİ SU VE KANALİZASYON İDARESİ (MESKİ) GENEL MÜDÜRLÜĞÜ
MAHMUDİYE MAH. ZEYTİNLİBAHÇE CAD. NO:99
AKDENİZ
MERSİN / TÜRKİYE
has a QUALITY MANAGEMENT SYSTEM which fulfills the requirements of the TS EN ISO 9001:2008

Scope of the certificate is given in annex

Belge No / Certificate No
Belge Tarihi / Date of Certificate
Geçerlilik Tarihi / Valid Until
Revizyon Tarihi / Date of Revision
11.06.2015
İlk Belge Tarihi / Initial Certification Date

This certificate is valid provided that compliance with the certification requirement is maintained.

011206201502142620

KalDer

EFQM

Recognised for Excellence
4 star

Awarded to:

Mersin Su ve Kanalizasyon İdaresi Genel Müdürlüğü

November 2016

This certificate remains valid for 2 years.

Léon Tossaint
CEO, EFQM

EFQM
Recognised for Excellence
4 star - 2016

Hukuk Müşavirliği Çalışmaları

1.Hukuk Müşavirliğinin temel görevi, MESKİ Genel Müdürlüğü adına yargı mercilerinde dava ikame edilmesi, MESKİ Genel Müdürlüğüne karşı açılmış davalarda MESKİ Genel Müdürlüğünün temsili, Genel Müdürlük adına icra takibi yapılması ve açılan icra takiplerinin yürütülmesi, hukuki mütalaada bulunulmasıdır.

Hukuk Davaları;
2016 yılında 272 adet hukuk dava dosyası açılmıştır. Açılan bu davalardan 223 adedi İş Mahkemesi, 13 adet İdari Mahkemesi, 36 adedi Hukuk Mahkemesi dosyasıdır. 84 adet dosya karara çıkmıştır. 188 adet dosya derdesttir.

Ceza Davaları;
Karşılıksız yararlanma suçundan 263 adet açılmış ceza dosyası bulunmaktadır.
Bunlardan 110 karar, 153 derdesttir.

Hukuk Müşavirliği İcra Servisi Evrak Bilgileri;

- ✓ 2016 yılı içerisinde icraya sevk için gelen evrak 6.306 adet,
- ✓ 2016 yılı içerisinde icra takip dosya sayısı 5.199 adet,
- ✓ 2016 yılı içerisinde zaman aşımı ile kalkan dosyalar 1.271 adet.

2016 Yılı İcra Dosyaları Tahsilatı

2016 yılında icra takibi yapılan evrak adedi:

- ✓ Sözleşmeli Avukatlar: 4.606 adet dosya
- ✓ Kurum Avukatları: 593 adet dosya
- ✓ İcrada infaz olan dosyalar toplamı: 734 adet dosya
- ✓ Kurumda ödenen dosyalar toplamı: 991 adet dosya
- ✓ 6736 af kapsamında 324 adet dosya ve 30 adet icra öncesi tahsilat miktarıdır.

Teftiş Kurulu Hizmetleri

Teftiş Kurulunun temel görevi; idareye bağlı birimleri teftiş etmek, inceleme, soruşturma ve ilgili makamca verilen benzeri görevleri yerine getirmektir.
2016 yılı içerisinde şikâyetler doğrultusunda hazırlanan 8 adet İnceleme Raporu, 15 adet Soruşturma Raporu düzenlenmiştir.

STRATEJİ GELİŞTİRME

Performans Programı Hazırlama Çalışması

2016 yılında, idaremizin 2015-2019 yılları Stratejik Planı'nda yer alan Stratejik Amaç ve Stratejik Hedefleri doğrultusunda yürütülmesi gereken faaliyet ve göstergeler ile mali kaynak ihtiyacını içeren 2017 Yılı Performans Programı hazırlanmıştır.



MESKİ 2017 Yılı Performans Programı; 4 faaliyet alanına bağlı 10 stratejik amaç, 31 stratejik hedef, 67 faaliyet ile 160 performans göstergesi ve 63 stratejiyi içermektedir.

Ayrıca, birimler bazında 2016 Yılı Performans Programı gerçekleşme sonuçları 3'er aylık dönemler halinde üst yönetime sunulmuş ve birimlere bilgi amaçlı gönderilmiştir.

Faaliyet Raporu Çalışmaları

İdaremiz 2015-2019 yılları Stratejik Planına uyumlu 2015 Mali Yılı Performans Programında yer alan amaç ve hedeflerin gerçekleşme sonuçlarının yer aldığı 2015 Mali Yılı Faaliyet Raporu, Harcama Birimlerinden gelen birim faaliyet raporları esas alınarak hazırlanmış ve kamuoyuna duyurulmuştur.

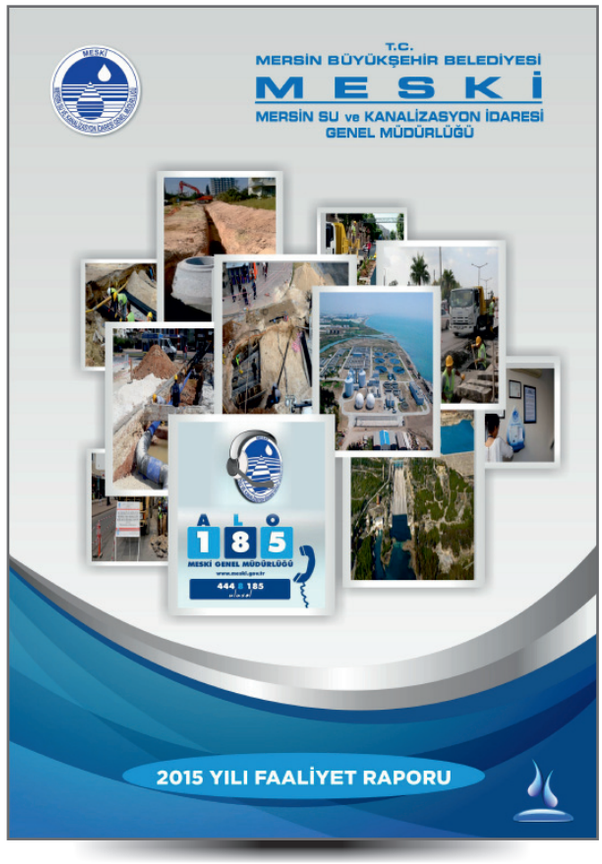

İç Kontrol Çalışmaları

Kurumumuzda İç Kontrol Eylem Planı çalışmaları kapsamında; Üst yönetici yardımcısı veya harcama yetkilisinin başkanlığında, harcama yetkilileri veya görevlendirecekleri yardımcılarından oluşan bir İç Kontrol İzleme ve Yönlendirme Kurulu ile harcama birimlerinden yönetici veya hiyerarşik olarak harcama yetkilisine en yakın düzeydeki temsilcilerden oluşan bir Kamu İç Kontrol Standartlarına Uyum Eylem Planı Hazırlama Grubu oluşturulmuş; kurul ve grubun çalışmalarının koordinasyonu ile sekretarya hizmetleri Strateji Geliştirme Dairesi Başkanlığı tarafından yürütülmüştür.

İdaremizin 2015-2016 Yılı İç Kontrol Standartlarına Uyum Eylem Planı resmi internet sitesinde yayımlanmıştır. Ayrıca tüm harcama birimlerine doküman olarak gönderilmiştir.

Yürürlüğe giren Eylem Planında, eylemlerin zaman planlamasına, gerçekleştirilecek eylemlerle ilgili açıklamalara, eylem sorumlusu ve işbirliği yapılacak birim/birimlere, eylemin çıktısı ve eylemin gerçekleştirilmesine ait değerlendirmeler ile öncelik sıralamasına göre başlangıç tarihleri ve tamamlanma sürelerine ilişkin bilgilere yer verilmiştir.

İdaremiz ihtiyaçlarına cevap verebilecek Stratejik Planlama ve Performans Programı Yönetim Yazılımı ile Süreç Yönetimi, İç Kontrol Eylem Planı Yazılımı ile ilgili eğitimler Daire Başkanlığımız koordinatörlüğünde harcama birimlerinin belirlediği veri giriş sorumlularına verilmiştir.

Eylem Planıyla ilgili gerçekleşme sonuçlarının takibi-kontrolü Strateji Geliştirme Dairesi Başkanlığı tarafından yapılarak, QDMS Programı altında yer alan İç Kontrol Eylem Planı modülü üzerinden harcama birimlerince gerçekleşen eylemlerle ilgili veri girişlerinin yapılması sağlanmıştır.



2015-2016 Yılı İç Kontrol Standartları Uyum Eylem Planı

İç Kontrol Eylem Planının iki yıllık değerlendirmesi sonucu toplam 79 eylemin 77 adeti yerine getirilmiş olup, % 97.40 oranında gerçekleşme sağlanmıştır.
İdaremizin 2015-2016 yılı Kamu İç Kontrol Standartlarına Uyum Eylem Planı Gerçekleşme Sonuçları, İç Kontrol İzleme ve Yönlendirme Kurulu tarafından onaylanarak Üst Yöneticiye sunulmuş ve Maliye Bakanlığına gönderilmiştir.

Kurumsal Risk Yönetimi

Genel Müdürlüğümüz Stratejik Planı ile belirlenen amaç ve hedeflerine ulaşabilmesi amacıyla MESKİ risk yönetimi stratejisinin belirlenmesi, risk yönetimine ilişkin organizasyon yapısının oluşturulması, risklerin tespit edilmesi, değerlendirilmesi, gözden geçirilmesi ile raporlama prosedürlerinin belirlemesine ilişkin olarak MESKİ Risk Strateji Belgesi hazırlanmış, İç Kontrol İzleme ve Yönlendirme Kurulu değerlendirildikten sonra Üst Yönetici tarafından onaylanarak yürürlüğe girmiş ve MESKİ portal' da yayımlanmıştır.

- ✓ MESKİ Genel Müdürlüğü Kurumsal Risklerinin belirlenmesi adına, İdare düzeyinde riskler ile ilgili konsolide çalışmaları yapılmış ve söz konusu çalışmalarla ilgili eğitim ihtiyacı ortaya çıkmıştır. Bu kapsamda; 2016 yılı ekim ayında "Kurumsal Risk Yönetimi" ile ilgili 3 günlük eğitim düzenlenmiş ve eğitime 71 kişi katılmıştır.

- ✓ MESKİ İç Kontrol Yönergesi ve Kurumsal Risk Yönetim Yönergesi, Mevzuat Düzenleme Komisyonuna ve Yönetim Kuruluna sunularak kabul edilmiş, tüm birimlere bilgi amaçlı gönderilerek MESKİ Portal' da yayımlanmıştır.

- ✓ 07-08-09-10/11/2016 tarihlerinde Kurumsal Risk Yönetimi ile ilgili çalıştay ve uygulaması yapılmıştır.

- ✓ TSE eğitmeni tarafından yapılan çalıştay sonrasında, birimlerden gelen risk tabloları Kurumsal Risk Tablosu haline getirilmiştir.

- ✓ MESKİ Kurumsal Risk Kontrol Matrisleri MESKİ Portal' da yayımlanmıştır.

2017-2018 Yılı İç Kontrol Standartlarına Uyum Eylem Planı

2015-2016 yılı Kamu İç Kontrol Standartlarına Uyum Eylem Planı uygulanması 31.12.2016 tarihinde sona ereceğinden, idaremizde 2017-2018 Yılı Kamu İç Kontrol Standartlarına Uyum Eylem Planı hazırlık çalışmaları başlatılmıştır.

✓ Strateji Geliştirme Dairesi Başkanlığı'nın 29.11.2016 tarihli ve 29025 sayılı yazısı ile tüm birimlerle 2017-2018 yılı İç Kontrol Eylem Planı zaman çizelgesi çerçevesinde görüşmeler yapılarak Maliye Bakanlığının belirlemiş olduğu Kamu İç Kontrol Standartları ve 2015-2016 Yılı Eylem Planı gözden geçirilerek, 2017-2018 yılı Eylem Planı hazırlanmış ve Maliye Bakanlığına gönderilmiştir.

İç Kontrol Anket Çalışmaları

2016 Aralık ayında 562 çalışana "İç Kontrol Sistemi Anketi" uygulanmış, sonuçlar değerlendirilmiş ve rapor halinde Üst yönetime sunulmuş, bilgi amaçlı birimlere gönderilmiş ve MESKİ Portal' da yayımlanmıştır.

ABONE HİZMETLERİ

Abone hizmetlerine yönelik, vatandaşın her türlü işlem, talep ve şikâyetleri yasal düzenleyici işlemler doğrultusunda yerine getirilmektir.
Abone memnuniyetini hedefleyerek, tüm hizmetlerimizi yerine getirirken vatandaşa temas eden noktalarda, abonelerimizin ihtiyaçlarına ve beklentilerini anlamak ve memnun etmek için hizmetlerimizde iyileştirme projeleri hayata geçirilmiştir.
MESKİ Genel Müdürlüğü olarak, vatandaşların işlemlerini kısa sürede tamamlamasına çalışılmaktadır. Abonelerimiz işleri tek çalışanla gerçekleştirebilecekleri tek masa uygulaması, hem çalışanlarımız hem abone açısından yeniden düzenlenen yeni çalışma ofisleri abonelerimize havadar, modern, rahat ortamlar iyileştirmelerimizden bazılarıdır. Randevulu abone sistemi, online endeks bildirme, kaçak su ihbarı da internet adresindeki yeniliklerimizden bazılarıdır.
6360 sayılı Kanunla bağlanan ilçelerde oluşturulan şube müdürlüklerine, abone hizmetlerine yönelik, hizmet içi eğitim, doküman, her türlü destek sağlayarak, merkez ile eşgüdümlü çalışma ortamı sağlanmıştır.
Çözüm odaklı, etkin, etkili, abone memnuniyetini esas alan hizmet anlayışıyla çalışılmaktadır.
Hizmet alanının il mülki sınırı olması ile birlikte, MESKİ Genel Müdürlüğü'nün abone sayısı 2015 yılında 779.597 iken, 2016 yılında yapılan abone güncelleme ve saha taraması sonucunda, aktif olmadığı tespit edilen 21.173 abone, 22/07/2016 tarih 257 sayılı Yönetim Kurulu Kararı ile iptal edildiğinden abone sayımız 775.355 kişi olmuştur.

31/12/2016 TARİHİ İTİBARİ İLE ABONE SAYILARI	
MERKEZ	394.131
ANAMUR	32.124
ERDEMLİ	77.130
GÜLNAR	16.446
MUT	33.761
SİLİFKE	73.862
TARSUS	115.612
AYDINCIK	5.699
BOZYAZI	15.415
ÇAMLIYAYLA	11.175
TOPLAM	**775.355**

MERKEZ TOPLAM	394.131
İLÇE VE BELDELER	381,224
GENEL TOPLAM	775.355

Hizmet sunumundan yararlanan **775.355** abonemiz bulunmakta olup; Vatandaşlarımıza tabloda yer alan noktalarda hizmet verilmektedir. 2016 yılı içerisinde **93.943** abone bilgisi güncellenmiştir.

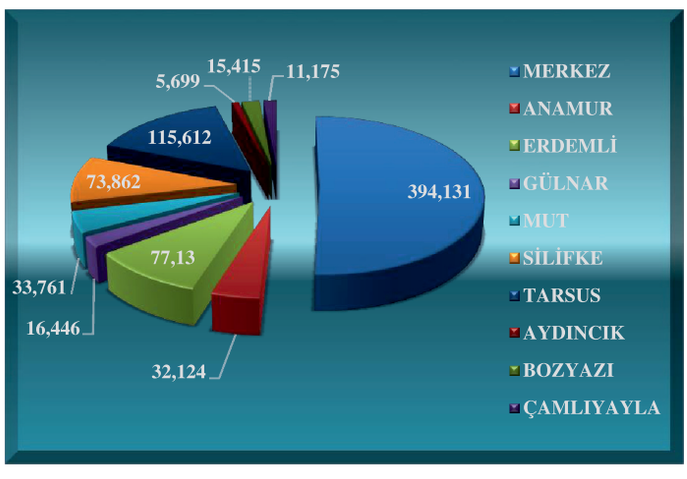

ABONELİK İŞLEMLERİ	
Yeni Abone	**24.346**
Devir Abone	**31.506**
Abone Terk	**14.231**
Mühürleme	**116.042**
Sayaç Değişimi	**50.708**

OKUMA ve TAHAKKUK İTİRAZLARI	
Merkez Okuma İtiraz Sayısı	**2.677**
İlçe Okuma İtiraz Sayısı	**1.733**
Merkez Tahakkuk İtiraz Sayısı	**315**
İlçe Tahakkuk İtiraz Sayısı	**974**
TOPLAM	**5.699**

Abone Bilgilerinin güncellenmesi faaliyeti kapsamında merkez ve ilçelerde toplam 93.943 abonenin güncelleme işlemi yapılmıştır.

ABONE BİLGİ GÜNCELLEME SONUCU	
MERKEZ	44.658
İLÇELER	49.285
TOPLAM	**93.943**

01/01/2016 - 31/12/2016 tarihleri arası Abone İşlemleri İcmali

İLÇELER	YENİ ABONE	DEVİR ABONE	ABONE TERK	MÜHÜRLEME	SAYAÇ DEĞİŞİM	31/12/2016 TOPLAM ABONE SAYISI
MERKEZ	15.266	23.993	11.377	74.612	21.579	394.131
ERDEMLİ	1.569	1.730	568	5.976	4.168	77.130
GÜLNAR	251	119	27	2.506	2.217	16.446
MUT	884	548	236	1.793	2.048	33.761
SİLİFKE	1.830	1.977	1.255	3.682	4.436	73.862
TARSUS	3.289	1.996	419	17.998	9.469	115.612
AYDINCIK	106	59	17	873	581	5.699
BOZYAZI	165	201	50	1.647	1.303	15.415
ÇAMLIYAYLA	314	245	96	3.721	2.726	11.175
ANAMUR	672	638	186	3.234	2.181	32.124
TOPLAM	**24.346**	**31.506**	**14.231**	**116.042**	**50.708**	**775.355**

01/01/2016-31/12/2016 tarihler arası Tahakkuk İcmali

İLÇE	ADET	m^3	TOPLAM (₺)
MERKEZ	3.562.590	46.642.777	213.382.201,70
ANAMUR	191.684	2.763.950	7.794.079,65
AYDINCIK	40.035	446.976	1.347.374,50
BOZYAZI	99.882	1.010.734	2.918.457,34
ÇAMLIYAYLA	34.131	605.558	1.459.045,50
ERDEMLİ	441.018	6.376.664	19.862.167,47
GÜLNAR	69.624	1.098.450	2.733.562,97
MUT	147.208	3.783.388	6.327.099,15
TARSUS	919.826	12.784.830	48.473.563,41
SİLİFKE	430.534	5.993.865	19.155.500,38
TOPLAM	**5.936.532**	**81.507.192**	**323.453.052,07**

01/01/2016 tarih 31/12/2016 Kaçak Tahakkuk İcmali

İLÇE	ADET	m^3	TOPLAM (₺)
MERKEZ	25.564	1.258.646	10.065.238,42
ANAMUR	74	13.609	97.511,74
AYDINCIK	7	1.408	7.932,71
BOZYAZI	17	3.029	14.697,63
ÇAMLIYAYLA	37	3.647	28.824,01
ERDEMLİ	512	279.168	1.308.904,74
GÜLNAR	114	15.555	127.281,12
MUT	69	24.260	95.249,25
SİLİFKE	419	74.719	448.232,99
TARSUS	311	35.903	293.113,07
TOPLAM	**27.124**	**1.709.944**	**12.486.985,68**

İNSAN KAYNAKLARI HİZMETLERİ

Eğitim ve Staj Hizmetleri

MESKİ çalışanlarının, günün koşullarına uygun hizmet verme yeteneğini geliştirmek amacıyla verilen "Hizmet İçi Eğitim" çalışmaları kapsamında toplam 1.824 kişiye, 20.604 saat eğitim verilmiştir.

S.N.	AÇIKLAMA	KİŞİ SAYISI	VERİLEN TOPLAM EĞİTİM (ADET)	VERİLEN TOPLAM EĞİTİM (GÜN /SAAT)
1	37*2=74 (Kamu Yönetiminde Etik Değerler Ve İlkeler)	37	74	2 saat
2	2*7,5*55=825 (TSE İSO 10002 Müşteri Memnuniyeti Yönetim Sistemi Eğitimi)	55	825	2 gün
3	22*36=792 (Özdeğerlendirme Eğitimi)	22	792	2 gün
4	45*2=90 (Harcama Belgeleri Yönetmeliği)	45	90	2 saat
5	42*16=672 (4734-4735 sayılı İhale Kanunları Eğitimi)	42	672	2 gün
6	42*8=336 (5018 sayılı Kamu Mali Yönt. ve Kont. Kanunu Eğitimi)	42	336	1 gün
7	67*8=536 (4734 Doğrudan Temin 22d Uygulamalı Örnekli)	67	536	1 gün
8	31*8=248 (Gelir Gider Mevzuatı Eğitimi)	31	248	1 gün
9	143*2= 286 (EBYS)	143	286	2 saat
10	44*8=352 (İç Kontrol Eğitimi)	44	352	1 gün
11	12*30=360 (Installing Configuring Windows Server 2012 Eğitimi)	12	360	30 saat
12	63*4=252 (Sivil Savunma)	63	252	4 saat
13	53*1=53 (EKAP Eğitimi 22 D)	53	53	53 saat
14	42*8=336(Bütçe ve Performans Eğitimi)	42	336	1 gün
15	53*3=159 (Arşiv Mevzuatı 1)	53	159	3 saat
16	68*8=544 (Arşiv Eğitimi)	68	544	1 gün
17	12*30=360 (Administering Windows Server 2012)	12	360	30 saat
18	385*8=3080 (NLP Eğitimi)	385	3.080	8 saat
19	8*45=360 (TS EN IS /IEC 17025 Temel Eğitimi)	45	360	8 saat
20	13*30=390 (Configuring Advanced Windows Server 2012)	13	390	30 saat
21	8*3*25=600 17025 (Standardı kapsamında "Metod Validasyonu ve Ölçüm Belirsizliği" Eğitimi)	25	600	3 gün
22	8*22=176 (TSE ISO IEC 17025 İç Tetkik Eğitimi Uygulama)	22	176	8 saat
23	8*7*62=3472 (Temel İlkyardım-İlkyardım yenileme Eğitimi)	70	3.920	7 gün
24	6*5*118=4800 (Kurumsal İletişim Stres ve Stres Yönetimi)	118	3.540	6 saat
25	33*19=627 (27001 Eğitimi ve Çalıştayı)	19	33	33 saat
26	69*6=414 (Kurumsal Risk Yönetimi)	69	414	3 gün(1 gün=6 saat)
27	227*8=1816 (İş Sağlığı ve Güvenliği 2 Eğitimi)	227	1.816	8 saat
TOPLAM		**1.824**	**20.604**	

Takdir Tanıma

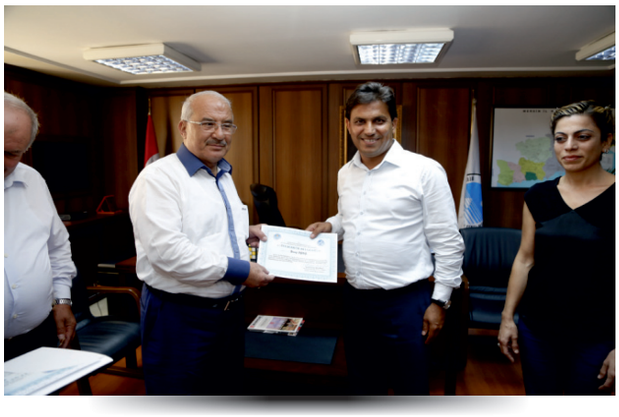

Performans Ödül Töreni



Aşure Etkinliği



İletişim Eğitimi





2016 Yılında Verilen Stajlar

2016 yılı içerisinde kurumumuza staj eğitimi için başvuran Çevre Mühendisliği, İnşaat Mühendisliği, İnşaat Teknolojileri, Kimya Mühendisliği, Kimya Teknolojileri, Makine mühendisliği, Elektrik ve Elektronik Mühendisliği, Jeoloji Mühendisliği, Büro Yönetimi Asistanlığı, İşletme Fakültesi, Halkla İlişkiler Bölümü, İnsan Kaynakları Yönetimi, Otomasyon Teknolojileri, Doğalgaz Mühendisliği, bölümlerinden toplam ***38*** üniversite öğrencisinin günün koşullarına göre yetiştirilmeleri ve eğitimleri sağlanmıştır.

BÖLÜM ADI	ÖĞRENCİ SAYISI
ELEKTRİK ELEKTRONİK MÜHENDİSLİĞİ	2
İNŞAAT MÜHENDİSLİĞİ	1
MAKİNE MÜHENDİSLİĞİ	1
JEOLOJİ MÜHENDİSLİĞİ	1
BÜRO YÖNETİMİ ASİSTANLIĞI	2
KİMYA MÜHENDİSLİĞİ	2
KİMYA TEKNOLOJİSİ	4
İŞLETME	3
HALKLA İLİŞKİLER	1
İNSAN KAYNAKLARI YÖNETİMİ	1
OTOMASYON TEKNOLOJİLERİ	1
ÇEVRE MÜHENDİSLİĞİ	17
İNŞAAT TEKNOLOJİSİ	1
DOĞALGAZ MÜHENDİSLİĞİ	1
TOPLAM	**38**

BASIN YAYIN VE HALKLA İLİŞKİLER HİZMETLERİ

Basın Yayın ve Halkla İlişkiler Şube Müdürlüğü, kurumsal kimliğin güçlendirilerek geliştirilmesi, kurumlarla ilişkilerin sağlıklı bir zeminde sürdürülmesi, basın-yayın kuruluşları ile olumlu ilişkilerin geliştirilerek, Genel Müdürlüğümüz ile kamuoyu arasında sağlam bir köprü kurulması gibi ana yükümlülükler üstlenmiş, vatandaşlarımız, basın ve idare arasındaki ilişkileri düzenlemekle görevlendirilmiştir.

Basın Yayın ve Halkla İlişkiler Şube Müdürlüğü, Genel Müdürlüğümüzün kurumsal kimliğinin, medyada etkin bir şekilde yer almasını ve kamuoyunda daha iyi ifade edilmesini sağlamak, vatandaşlarımızın bilgi edinme hakkının etkin olarak kullanılabilmesi, bilgi veya belgelere erişimin zamanında sağlanabilmesi amacıyla Halkla İlişkiler Birimi, Basın Yayın Birimi ve Bilgi Edinme Birimi olarak görev yapmaktadır.

ALO 185 Hattı ile Mersin ilinin genelinden, vatandaşların kuruma bildireceği arızaların kayıtlarının tek bir merkezde toplanması sağlanmış ve gelişen teknolojinin imkânları kullanılarak arızalara daha kısa süre müdahale edilmeye başlanmıştır. Ayrıca www.meski.gov.tr web sayfamızdan arıza/şikâyet/talep formu doldurularak, söz konusu işlemler için kayıt oluşturabilmektedir.

Basın Çalışmaları

Günlük gazeteler, televizyon, radyo, internet üzerinden yayın yapan haber siteleri ve periyodik olarak yayınlanan yayınlar sürekli olarak izlenerek, 'dünya', 'ülke' ve 'kent' gündemi takibi gerçekleştirilerek Genel Müdürümüze düzenli olarak bilgi sunulmaktadır. Gün içinde gelişen her türlü önemli gelişme de zaman dilimi gözetilmeksizin Üst Yönetici ve ilgili birim amirlerine bildirilerek, gereği doğrultusunda hareket edilmektedir.

İzlenen bu haberler arşivlenerek dosyalarda saklanmaktadır. Genel Müdürlüğümüz çalışmaları hakkındaki tüm fotoğraf ve video kayıtları bilgisayarlarımızda düzenlenerek arşivlenmektedir.
MESKİ hakkındaki yayınları izleme ve inceleme sürecinde; Genel Müdürlüğümüzle ilgili haberler belirlenerek, haber kupürleri oluşturulmakta ve Genel Müdürlük haber panosuna asılarak ilgili birimlere dağıtılmaktadır.

Genel Müdürlüğümüzün çalışmaları ilgili Basın Yayın birimi tarafından hazırlanan bültenler yayınlandığı andan itibaren, MESKİ Genel Müdürlüğü web sitesi Ana sayfasında yer alan Haberler adı altındaki bölüme girişi yapılmaktadır. Ayrıca sosyal medyada da web sitesindeki aynı haberlerin paylaşımı yapılmaktadır.

Birimlerimizden gelen bilgiler doğrultusunda MESKİ Genel Müdürlüğü tarafından gerçekleştirilen yatırımlar, alt yapı çalışmaları, "Basın Bülteni" hazırlanarak gazete, radyo, televizyon ve yazılı ve görsel medyaya iletilmektedir.

Basın-Yayın mensuplarının, Genel Müdürlüğümüz yöneticilerine yönelik görüşme talepleri, hizmetlerimiz ve yatırımlarımıza dair haber oluşturmayı amaçlayan yaklaşımları, soruları değerlendirilerek, gerekli yönlendirme ve bilgilendirme gerçekleştirilmektedir.

Genel Müdürlüğümüzle ilgili gazete, dergi, radyo ve televizyonlarda çıkan haberlerin izlenmesi sürecinde, tespit edilen hatalar ya da her türlü düzeltme konusunda ilgili birimler ve kuruluşlarla bağlantı kurularak, gerekli düzeltme ve doğru bilgilendirme gerçekleştirilir.

Genel Müdürlüğümüz bünyesinde gerçekleştirilen her türlü etkinlik ve çalışmalar ve hizmetler, fotoğraf ya da filmle görüntülenerek, çekilen fotoğraf ve film görüntüleri, iyi koşullarda arşivlenmektedir. İhtiyaç ve istek doğrultusunda basın/yayın kuruluşlarına ve ilgili birimlere servis yapılmaktadır. 2016 yılı içerisinde kurumumuzun faaliyetlerini anlatan 105 haber yapılmıştır.

Halkla İlişkiler Hizmetleri

Telefonla arayan ya da bizzat gelen abonelerimizin sorunları dinlenerek, gerekli yönlendirmeler yapılmış, müdürlüğümüze gelen vatandaşlarımıza abonelik, su sayacı, borç, tahakkuk ile ilgili bilgiler verilmiştir.

Genel Müdürlük etkinlikleri planlanarak organize edilir, ilgililer bilgilendirilir, katılım sağlanır, etkinliğin tüm süreçlerine eşlik edilerek eksiksiz biçimde gerçekleştirilmektedir.
Düzenlenen etkinlikler sürecinde Basın Yayın ve Halkla İlişkiler Müdürlüğü temsilcileri, faaliyet alanında bizzat bulunarak, gerek protokol kurallarının gerekse program akışının kesintisiz ve eksiksiz uygulanmasını sağlamaktadır.

Genel Müdürlüğümüz çalışmalarını tanıtan kılavuz, broşür, afiş, davetiye, el ilanı, billboard vb. dokümanların hazırlanması ve güncelleştirilmesinde katkıda bulunularak, belirlenen yerlere asımı yaptırılmakta ve ilgili kişi ve kurumlara ulaşımı sağlanmaktadır.

Genel Müdürlüğümüzün katıldığı 'Tanıtım Fuarı' ya da diğer kurum ve kuruluşlarla yürütülen ortak organizasyonlar ve festivallerde koordinasyon sağlanarak, Genel Müdürlüğümüz temsil edilmiştir.

Bilgi Edinme Faaliyetleri

Bilgi Edinme Yasası yoluyla Genel Müdürlüğümüze ulaşan tüm yazışmalar BİMER üzerinden yapılmaktadır. Başbakanlık İletişim Merkezi (BİMER) ile doğrudan kurulan bağlantı ile Genel Müdürlüğümüze yönlendirilen tüm başvurular takip edilmekte ve sonuçlandırılmaktadır. Ayrıca kuruma elektronik ortamda abonelerimiz tarafından müdürlüğümüze gönderilen ve Bilgi Edinme Yasası kapsamına girmeyen her türlü e-posta, Facebook ve Twitter üzerinden şikayetlerde yine birimimizde değerlendirilmekte ve ilgili dairelere sevk edilerek sonucun vatandaşlara en kısa sürede iletilmesi sağlanmaktadır. 2016 yılı içerisinde vatandaşlardan birimimize ***1.437 adet*** yazılı başvuru gelmiş olup, tamamı ilgili birimlere, dairelere gönderilerek süreç izlenmiş ve şikâyetlerin/isteklerin tamamına cevap verilmiştir.

MESKİ Genel Müdürlüğünce Yapılan Etkinlikler



MESKİ, Mezitli Atıksu İleri Biyolojik Arıtma Tesisi'nin Temel Atma Töreni Yapılmıştır.



Mersin Büyükşehir Belediyesi Su ve Kanalizasyon İdaresi MESKİ Genel Müdürlüğü Tarafından Düzenlenen Silifke İlçesi Gündüzler, Yenisu, Kepez, Sabah, Nasrullah, Pamucak Mahalleleri Grup İçmesuyu Temin Projesi Açılışı Töreni Mersin Büyükşehir Belediye Başkanı Burhanettin KOCAMAZ' ın Katılımıyla Yapılmıştır.

➢ ***22 Mart (09-23) Dünya Su Günü Etkinlikleri***

Resim Yarışması

06-09/10-14 yaş grupları arasında resim yarışması tertip edilmiş, dereceye giren öğrencilere Mersin Büyükşehir Belediyesi Kongre Merkezi'nde düzenlenen ödül töreninde, dizüstü ve tablet bilgisayar hediye edilmiştir.





06-09 Yaş Grubu Birincisi - Deniz ERKAN



06-09 Yaş Grubu İkincisi - Betül Nur GENÇOĞLU

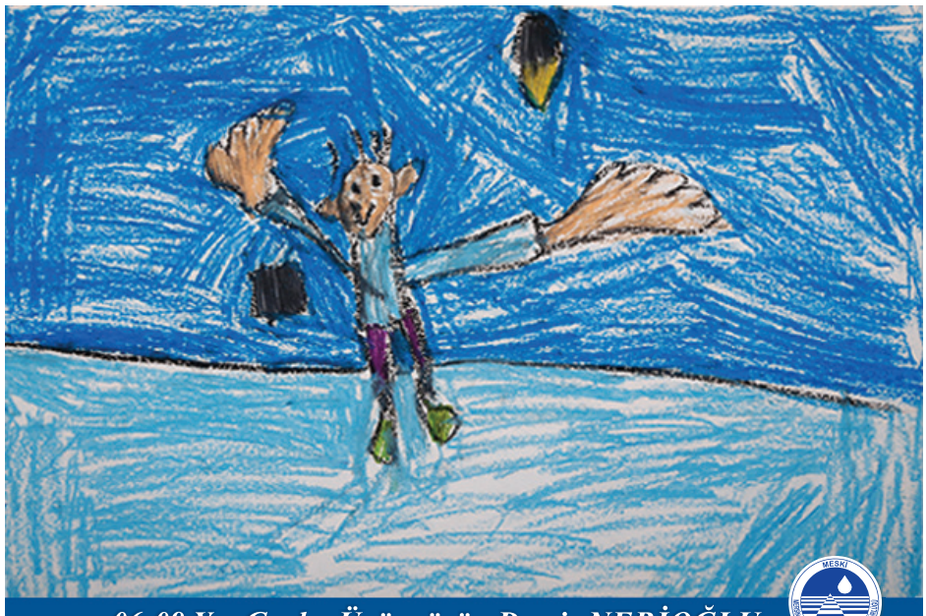

06-09 Yaş Grubu Üçüncüsü - Demir NEBİOĞLU



10-14 Yaş Grubu Birincisi - Berken Çınar BİTECEK



10-14 Yaş Grubu İkincisi - Elif ÇAKICI



10-14 Yaş Grubu Üçüncüsü - Bartu TURGUT

Mersin il Sınırları Genelinde Eğitim Seminerleri

Öğrencilere Su Tasarrufu Eğitimi verilmiş olup, ***4.200*** öğrenciye ulaşılmıştır. Mart ayında il genelinde eğitim verilen öğrenci sayısı dağılımı;

- **300 Öğrenci – Gülnar**
- **300 Öğrenci – Mut**
- **600 Öğrenci – Anamur**
- **600 Öğrenci – Tarsus**
- **600 Öğrenci – Silifke**
- **600 Öğrenci – Erdemli**
- **200 Öğrenci - Çamlıyayla**
- **1000 Öğrenci - Mersin Merkez İlçeler**







➢ ***10-16 Mayıs Engelliler Haftası Etkinlikleri***

Dört engelli okulu ziyaret edilmiş, 860 öğrenciye su tasarrufu eğitimi verilmiştir.



➢ ***18-24 Mayıs Müzeler Haftası Etkinlikleri***

6 adet okuldan 240 öğrenciye **"*Su Müzesi*"** gezdirilmiştir.





➢ ***Ramazan Şenliği Etkinlikleri***

Mersin Büyükşehir Belediyesi'nin düzenlediği 3. Ramazan Şenlikleri kapsamında kurulan Feshane Evlerinin birinde MESKİ Standı açarak etkinliğe gelen vatandaşlara MESKİ' yi tanıtan promosyon ürünlerinin ve broşürlerinin dağıtımı yapılmıştır. Her akşam yapılan sahne gösterilerinde MESKİ-Soru/Hediye bölümü oluşmasını sağlayarak, vatandaşlarımıza MESKİ hakkında kısa videolar izletip sorular sorarak kurumumuz hakkında bilgi verilmiştir. Bu etkinlik kapsamında; ***9.000*** kişiye ulaşılmıştır.





- ***Kızkalesi Turizm Festivali Etkinlikleri***

  Temmuz ayında yapılan Kızkalesi Turizm Festivali kapsamında kurumumuz adına stant açılarak, vatandaşlara kurumumuz tanıtıcı ve bilgilendirici broşürler dağıtılmıştır. Bu etkinlik kapsamında ***1.000*** kişiye ulaşılmıştır.

- ***Mersin Bilim Şenliği / TÜBİTAK' ın, 4007 - Bilim Şenliği Destekleme Programı Dahilinde Yenişehir Fuar Alanı'nda Yapılan Etkinlikleri***

  Kurumumuz adına stant açılarak; Arıtma Tesisleri Personelinin öğrencilere temiz su ve atık su konusunda bilgilendirici deneyler yapılmasına ortam sağlanmıştır. Ayrıca standımızda kurumumuzu tanıtan broşürler ziyaretçilere dağıtılmıştır. Bu etkinlik kapsamında ***2.000*** öğrenciye ulaşılmıştır.





➢ ***Türk-Alman Su İşbirliği Etkinlikleri***

Mersin Büyükşehir Belediyesi Su ve Kanalizasyon İdaresi (MESKİ) Genel Müdürlüğü ve German Water Partnership (GWP- Alman Su Ortaklığı) işbirliği ile düzenlenen Türk – Alman Su İşbirliği günlerinde 200 kişiye ulaşılmıştır.



➢ *31 Ekim, Dünya Su Tasarruf Günü Etkinlikleri*



Mersin Zeytinli Bahçe Mesleki ve Teknik Anadolu Lisesi öğrencilerine suyun yaşam için içerdiği önem ve su tasarrufunun gerekliliğine ilişkin eğitim semineri verildi. Bu program kapsamında ***300*** öğrenciye ulaşılmıştır

➢*Kasım Ayı İçerisinde Silifke Final Okulları'nda 250 Öğrenciye Su Tasarrufu Eğitimi Verilmiştir.*



➢ ***Ağız ve Diş Sağlığı Etkinlikleri***
Aydıncık, Bozyazı ve Anamur İlçelerinde Lise ve İlköğretim okullarında 3.250 öğrenciye eğitim semineri verilmiştir.



➢ ***2. Mersin CNR Kitap Fuarı Etkinlikleri***
MESKİ tanıtım standı açılarak, ***9.000*** kişiye ulaşılmıştır.

.



➢*MESKİ Genel Müdürlüğü, Mersin merkez ve ilçelerde bilgilendirme toplantısı düzenlemiştir.*



➢ *Aralık ayı içinde; Silifke Akdere Şehit Öğretmen Halit Sütmen İlk Okulu'nda Su Tasarrufu Eğitimi verilmiştir. Bu faaliyet kapsamında; 150 öğrenciye ulaşılmıştır.*

.



Yazı İşleri ve Kararlar;

Vatandaşların, kamu kuruluşlarının ve farklı tüzel kişiliklerin kurumumuza yaptıkları yazılı başvurular ile ilgili evrakları tarayıcıdan geçirip EBYS yazılımına kaydedilmesi ve üst yöneticilere ön sevkinin hazırlanarak sunulması ayrıca, EBYS programı üzerinden gelen kurum dışı yazıların çıktılarının alınarak en kısa sürede ilgili yerlere ulaştırılması sağlanmaktadır. Diğer kamu kurum ve kuruluşlarıyla kurumumuz arasında yapılan yazışmaların düzenli ve zamanında yapılması da sağlanmaktadır.

EBYS yazılımına eklenen KEP modülü ile kurum dışı kamu kuruluşlarına giden evrakların belirlenebilmesi, KEP adreslerine doğrudan KEP üzerinden gönderilmesi ve KEP üzerinden gelen evrakların EBYS yazılımı içine alarak gerekli işlemlerin yapılması sağlanmıştır.

MESKİ Genel Müdürlüğü 2016 yılında kamu kuruluşları, gerçek ve tüzel kişilere toplam 11.954 adet kurum dışı giden resmi yazı yazmıştır. 4.296 adet giden evrakı zimmet yoluyla, 3.094 adet evrakı APS ve İadeli Taahhütlü olarak, 4.564 adet evrakı normal posta yoluyla ilgili yerlere teslimini gerçekleştirmiştir. Kurum dışından gelen 128.735 adet evrak EBYS yazılımına kaydedilmiş ve kurum içinde ilgili birimlerine dağıtımı yapılmıştır.

Yazı İşleri ve Kararlar Şube Müdürlüğü; 2560 sayılı yasa gereği Yönetim Kurulu ve Genel Kurul'da görüşülerek karara bağlanması gereken konuların hazırlanması, karara bağlanması ve ilgili birimlere dağıtılmasını gerçekleştirmektedir. Genel Kurul dönemleri dışında birimlerimizin Büyükşehir Meclisine sunmak istedikleri evrakların meclise sunumunu ve kararın dağıtımını yapar.
2016 yılında 442 adet Yönetim Kurulu Kararı, 9 adet Genel Kurul Kararı ve birimlerden gelen talepler doğrultusunda 15 adet Büyükşehir Belediye Meclis Kararı alınmıştır. Yönetim Kurulu, Genel Kurul ve Belediye Meclis Kararları mevzuata uygun olarak Karar Defterlerine işlenmiş, arşivi oluşturulmuş ve kararların dağıtımları ilgili birimlere zimmetle yapılmıştır.

2016 yılı aralık ayında, halen kullanmakta olduğumuz EBYS yazılımına KEP Modülü eklenmiş ayrıca yazılımın Mobil olarak kullanılabilmesi için gerekli entegre işlemleri yapılmıştır. Modüllerin kullanımı ile ilgili gerekli eğitimler verilmiş bu modüller kullanılmaya başlanmıştır. KEP Modülü ile kurum dışı kamu kuruluşlarına gönderilen evraklar EBYS üzerinden ilgili kurumun KEP hesabına anında gönderilebilmektedir. Bu şekilde gönderilen evraklar zaman, işgücü ve ekonomik olarak kurumumuza fayda sağlamaktadır. EBYS yazılımının mobil entegrasyonu ile kurum dışında olan EBYS kullanıcıları mobil olarak telefonları ile EBYS yazılımını kullanabilmekte her türlü evrak sevk ve imza işlemlerini yapabilmektedir. Bu modül ile işlerde oluşabilecek olası gecikmelerin, aksamaların önlemi alınmıştır.

***Destek Hizmetleri*;**

Güvenlik Hizmeti İçin Yapılan Faaliyetler

- Güvenlik Hizmetlerimiz 657 sayılı yasaya tabi 4 Koruma ve Güvenlik Memuru ile 165 Özel Güvenlik Personeli Hizmet Alımı İhalesi ile yapılmaktadır.
- Mevcut 237 adet kameramıza (analog) ek olarak 336 adet yeni kamera (IP) alımı yapılarak riskli olarak tespit edilen yerlere montajı yapılmıştır.(tüm birimlerimizdeki kamera görüntülerinin sistemle entegre çalışmaları devam etmektedir.)
- Güvenlik şefliğine, yeni sistem odası yapılmış olup, sistem entegre çalışmaları devam etmektedir.
- 4 Adet GRT (silah tespit teknolojisi) sistemli kapı dedektörü alımı yapılmıştır.
- 2 adet araç altı kontrol aynası alımı yapılmıştır.(1.si Teknik Hizmetler Birimine 2. si Berdan Arıtma Tesislerine)
- 20 adet hassas metal ayrımlı son teknoloji el dedektörü alımı yapılmıştır.
- Teknik Hizmetler Birimine bekleme salonu yapılmış olup ayrıca kapı dedektörü yardımı ile giriş kontrolü yapılmaktadır.

İdari Binalar İçin Yapılan Faaliyetler

MESKİ Genel Müdürlüğüne ait binaların küçük çaplı bakım onarım işlerini binaların klima bakım onarımları, Destek Hizmetleri Dairesi Başkanlığına bağlı personel tarafından yerine getirilmektedir. Büyük çaplı bakım onarım işlemleri 4734 sayılı Kamu İhale Kanunu kapsamında yapılmıştır. Genel Müdürlük Hizmet Binası ile Abone İşleri Dairesi Başkanlığına görme engelli vatandaşlar için hissedilebilir yüzey ile yine engelli vatandaşlar için portatif engelli rampası alımı yapılmıştır.
MESKİ kurum arşivi için compact arşiv dolap alımı yapılmış olup arşiv düzenlemesi yapılmıştır. Birimlerden kurum arşivine evrak teslim işlemleri için çalışmalar tamamlanmıştır. Ayrıca birimlerin arşivi için compact arşiv dolabı alımı yapılmıştır. Teknik Hizmetler Birimindeki ambar bölümlere ayrılarak birimlere teslim edilmiştir.

Yapılan Tadilatlar

YAPILAN İŞLER	YAPILAN İŞ SAYISI
KLİMA BAKIM ve ONARIM	420
BİNA BOYA TADİLATI	148
KÜÇÜK ALET ve MAKİNE MONTAJI	30
ELEKTRİK TESİSAT ÇEKİMİ ve LAMBA TAMİRİ	32

MESKİ'de 121 adet sabit telefon hattı ve 380 adet kurum işi ses hattı bulunmaktadır.
Santrallerin ve kameraların bakım onarımları daire başkanlığımıza bağlı personel tarafından yerine getirilmekte olup, büyük çaplı bakım onarım işlemleri 4734 sayılı Kanun kapsamında yapılmaktadır.

PERSONEL TARAFINDAN YAPILAN İŞLER	YAPILAN İŞ SAYISI
TELEFON BAKIM ve TAMİR	145
KAMERA TAMİRİ	104

İş Sağlığı ve Güvenliği Faaliyetleri

1- İş Sağlığı ve Güvenliği Kurulu 10 toplantı gerçekleştirmiştir. Bu toplantılarda toplam 55 karar alınmış olup, bu kararlardan 37'si ile ilgili faaliyet gerçekleştirilmiştir.

2- İSG Hizmet Alım İşine ait sözleşme 21.10.2016 tarihinde imzalanarak, işyeri hekimi ve iş güvenliği uzmanı görevlendirmeleri gerçekleştirilmiştir.

3- Alt yüklenici İSG faaliyetlerinin izlenebilmesi amacı ile "Alt Yüklenici Koordinasyon Komisyonu" kurulmuş olup, söz konusu komisyon faaliyetlerine devam etmektedir. 2016 yılı itibariyle yapılan çalışmalar;

a) Alt yüklenici İSG kurul toplantıları organize edilmiştir.

b) Alt yüklenici İSG Kurullarına katılmak üzere, MESKİ temsilcisi görevlendirmeleri yapılmıştır.

c) Saha çalışmaları denetlenmiş ve görülen uygunsuzluklara ait tutulan saha raporlarının ilgili daire başkanlıklarına ulaştırılması sağlanmıştır.

d) İSG dosyalarının şube müdürlüğüne teslimi istenmiş ve kontrollerine başlanmıştır.

e) Mesleki Yeterlilik belgesi olmayan çalışanların tespiti yapılmış ve belge almaları sağlanmıştır.

4- Kuruma ait Arama, Kurtarma, Tahliye ve İlkyardım ekipleri oluşturulmuştur.

5- Kurum İlkyardım Ekiplerinin sertifika almaları sağlanmıştır.

6- Kurum İş Sağlığı ve Güvenliği Organizasyon yapısı oluşturulmuştur. Bu bağlamda İş Sağlığı ve Güvenliği Kanununun uygulanması bakımından işveren vekilleri belirlenmiş ve görev tanımları QDMS programına yüklenmiştir.

7- Kurumumuz İSG faaliyetlerinin standardizasyonunun sağlanması amacı ile, OHSAS 18001 çalışmalarına başlanmıştır.

8- Kurumumuza ait İSG Uygulama Yönergesi tamamlanarak yürürlüğe girmiştir.

9- Kişisel Koruyucu Donanımlar ile ilgili rehber tarafımızca hazırlanmış ve alımın gerçekleştirilmesi için İnsan Kaynakları Dairesi Başkanlığına teslim edilmiştir.

10-21 Ekim tarihi itibari ile İSG Hizmet Alım İşi başlamış olup söz konusu iş kapsamında gerçekleştirilen iş güvenliği faaliyetleri;

a) Risk Analizlerinin hazırlanmasına başlanmıştır.

b) Tüm kuruma ait yangın tüplerinin ve yangın dolaplarının uygunluk incelemesi tamamlanmıştır.

c) Oluşturulan 8 İSG Kuruluna katılmak üzere Çalışan Temsilcisi seçimi çalışmaları gerçekleştirilmiştir.

d) Acil Durum Planlarının Hazırlanmasına başlanmıştır.

e) Saha gözetimlerine başlanmış olup, 70 adet saha raporu ilgili kurul başkanlarına gönderilmiştir.

f) Kurumumuz tehlike sınıfının "Çok Tehlikeli" olması dolayısı ile her yıl kişi başı 16 saat eğitim verilmesi gerekmekte olup bu amaçla ilçeler dahil toplam 19 eğitim gerçekleştirilmiştir.

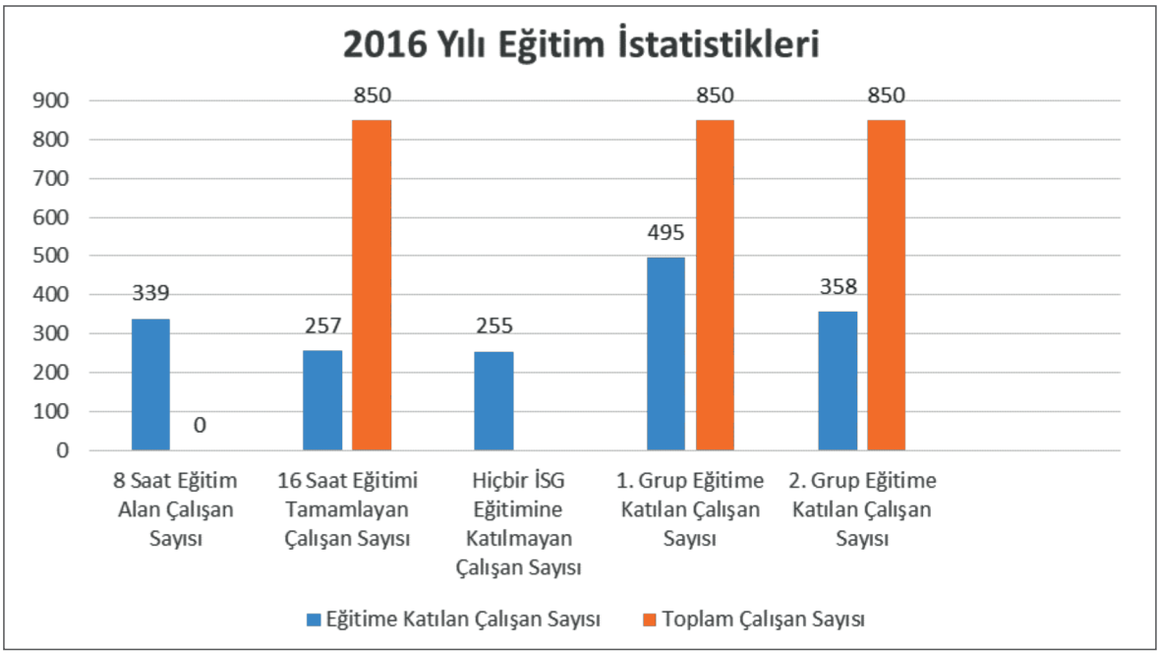

11- 21 Ekim tarihi itibari ile İSG Hizmet Alım İşi başlamış olup, iş sağlığı faaliyetleri kapsamında;

a) Periyodik sağlık muayenelerine başlanmıştır.

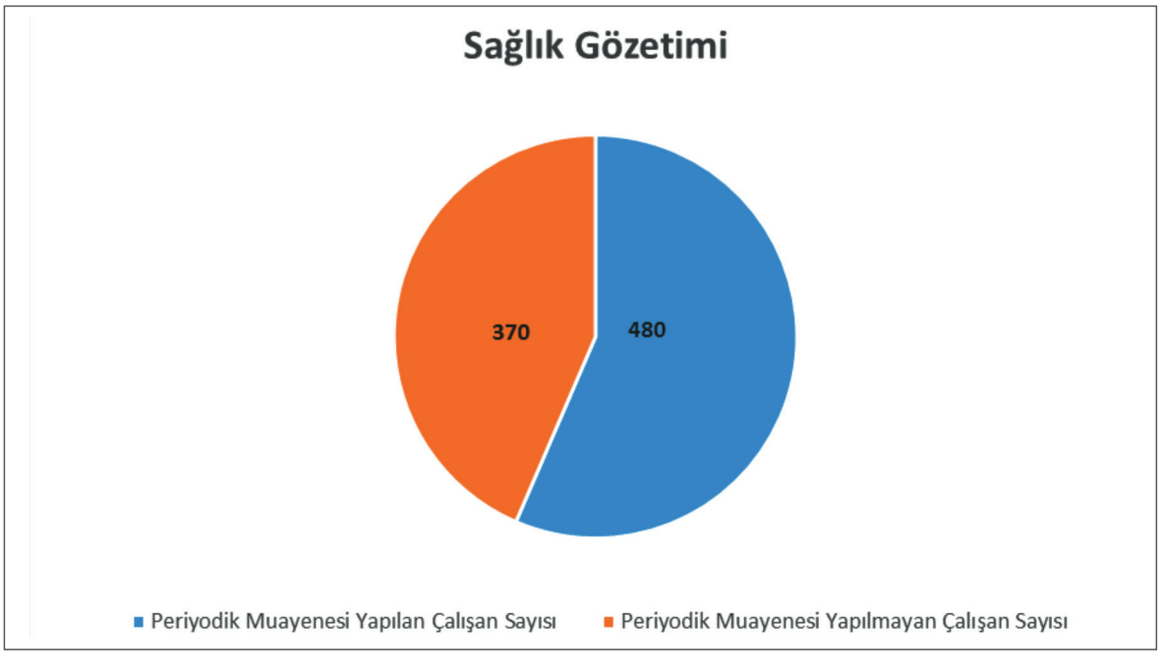

b) Hizmet alanımız içerisinde bulunan tüm yerleşkeler için ilkyardım ekipmanı ihtiyaçları belirlenmiştir.
c) İş sağlığı faaliyetleri kapsamında risk grupları belirlenmiştir.
d) Genel Müdürlük hizmet binasında revir hizmeti verilmeye başlanmıştır.

Sivil Savunma Plan ve Program Faaliyetleri

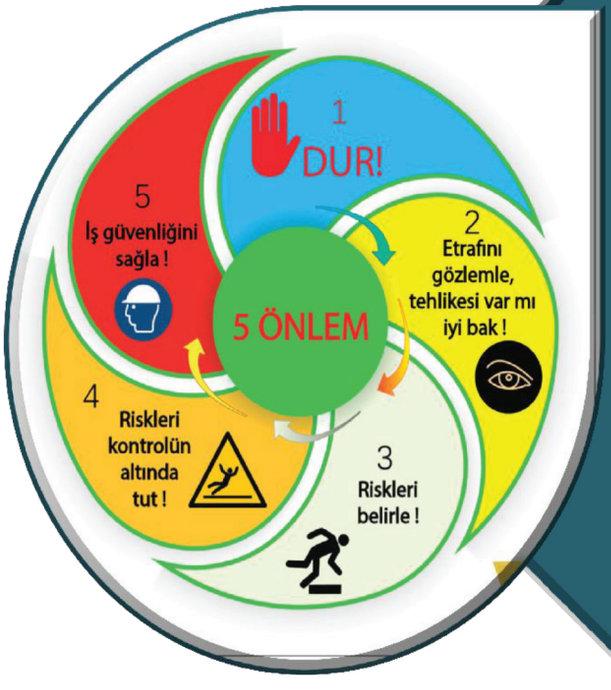

İlgili birimlerimizde yapılan "Personel bilgilendirme ve Yangın Tatbikatı" izlenerek, eksiklikler hakkında personel bilgilendirmesi yapılmıştır.

"Mersin İl Afet Müdahale Planı" (MAMP) kapsamında, Mersin Valisi Sayın Özdemir ÇAKACAK başkanlığında yapılan "Masabaşı Tatbikatı ve Koordinasyon Kurulu Toplantısı" nda, Genel Müdürlüğümüz adına katılım gerçekleştirilerek görevlerimiz hakkında katılımcıların bilgilendirilmesi sağlanmıştır.

İnsan Kaynakları Dairesi Başkanlığı ile birlikte; Sivil Savunma Eğitimi, Afet Bilinci Eğitimi, KBRN Eğitimi ve Kurtarma Teknikleri Eğitimlerinin AFAD yetkilileri tarafından personelimize verilmesi sağlanmıştır.

AFAD tarafından istenilen bilgilerimizin güncellemeleri yapılmıştır.

Savaş Hasar Onarım Planlarımız hazırlanarak AFAD incelemesine sunulmuştur.

Birimlerimizde bulunan Yangın Söndürme Tüplerinin düzenli olarak kontrollerinin yapılması, gerekli görülenler ile çeşitli nedenlerle boşalmış olanların dolu tüpler ile değiştirilmesi işlemleri yapılmıştır.

Türkiye Acil Müdahale Planı Mersin Saha Tatbikatına katılım sağlamıştır.

2 – Performans Sonuçları Tablosu

2015 yılında yürürlüğe giren 2015-2019 Yılları Stratejik Planı'nda yer alan Stratejik Amaç ve Stratejik Hedefleri doğrultusunda yürütülmesi gereken faaliyet ve göstergeler ile mali kaynak ihtiyacını içeren 2016 yılı Performans Programı hazırlanmıştır. MESKİ 2016 yılı Performans Programı; 4 Faaliyet Alanı, 10 Stratejik Amaç, 31 Stratejik Hedef, 69 Faaliyet ile 157 Performans Göstergesi ve 64 Stratejiyi içermektedir.

İdaremiz Performans değerlendirme sonuçlarının fiziki gerçekleşmeleri ile bütçe gerçekleşmeleri;

1- 2016 Yılı Performans Sonuçları Değerlendirme Tablosu
2- 2016 Yılı Faaliyet Maliyetleri Tablosu



2016 YILI PERFORMANS SONUÇLARI DEĞERLENDİRİLMESİ TABLOSU

STRATEJİK ALAN : İÇMESUYU YÖNETİMİ

AMAÇ 1: SAĞLIKLI VE KESİNTİSİZ İÇMESUYU TEMİNİ
H 1.1: İÇMESUYU HATLARININ TAMAMLANMASI
F 1.1.1: İÇME SUYU HATLARININ PROJELENDİRİLMESİ VE YAPIMI

Performans Göstergesi	Birim Adı	2016 yılı için Belirlenen Performans Hedefi	Yıllık Performans Hedefi Gerçekleşme	Hedef Gerçekleşme Oranı (%)	Ağırlık	Performans Puanı	Ağırlıklı Puan	Performans Seviyesi
1- PROJESİ YAPILAN İÇME SUYU HAT UZUNLUĞU (km)	PLAN PROJE D.B.	1.480	1.057,53	71,45	5	100	1,04	İYİ
AÇIKLAMA: Hedef gerçekleşme yıl sonu itibarı ile iyi seviyede olup sözleşme altına alınan hizmet alımı işlerinde proje müelliflerinden kaynaklı gecikmeler nedeniyle, 2016 yılı için belirlenen performans hedefinin altında kalınmıştır.								
2- İÇME SUYU TALEP KARŞILAMA ORANI (%)	İÇMESUYU D.B.	100	100	100	5	100	1,04	İYİ
AÇIKLAMA: Kamu kurum ve kuruluşları ile vatandaşlarımızdan gelen taleplerle birlikte birimimizin tespit ettiği içmesuyu yatırımları 2016 yılında gerçekleştirilmiştir								
3- DÖŞENEN İÇMESUYU HATTI UZUNLUĞU (km)	YATIRIM ve İNŞ. D.B.	50	42,04	84,08	3	100	0,62	İYİ
AÇIKLAMA: İçmesuyu hatlarının projelendirilmesi ve yapımı faaliyetleri kapsamında yıl içerisinde toplam 42,04 km içmesuyu hattı döşenmiş ve hedefe yaklaşılmıştır.								
4- DÖŞENEN İÇMESUYU HATTI UZUNLUĞU (km)	İÇMESUYU D.B.	350	357,69	102	5	100	1,04	HEDEF ÜSTÜ
AÇIKLAMA: Planlanan hedef üzerinde talep olduğundan hedef üstü gerçekleşme olmuştur.								

H 1.2: TERFİ VE DEPOLAMA İHTİYACININ KARŞILANMASI
F 1.2.1: SU DEPOLARININ VE TERFİ İSTASYONLARININ PROJELENDİRİLMESİ VE YAPIMI

Performans Göstergesi	Birim Adı	2016 yılı için Belirlenen Performans Hedefi	Yıllık Performans Hedefi Gerçekleşme	Hedef Gerçekleşme Oranı (%)	Ağırlık	Performans Puanı	Ağırlıklı Puan	Performans Seviyesi
1-PROJESİ YAPILAN DEPO/TERFİ İSTASYON SAYISI (adet)	PLAN PROJE D.B.	8	13	163	1	100	0,21	HEDEF ÜSTÜ
AÇIKLAMA: Projelendirme çalışmaları sonucu netleşen su deposu ve/veya terfi istasyonları sayıları için yapılan planlamanın üzerinde gerçekleşme olmuştur.								
2- İNŞA EDİLEN DEPO TERFİ İSTASYON SAYISI (adet)	İÇMESUYU D.B.	13	13	100	4	100	0,83	İYİ
AÇIKLAMA: Hedefe ulaşılmıştır.								

H 1.3: İHTİYAÇLARA GÖRE BELİRLENEN YENİLEME ÇALIŞMALARININ YAPILMASI
F 1.3.2: EKONOMİK ÖMRÜNÜ TAMAMLAMIŞ VE İŞLETME VERİMLİLİĞİ OLMAYAN SIK ARIZALANAN HATLARIN YENİLENMESİ

Performans Göstergesi	Birim Adı	2016 yılı için Belirlenen Performans Hedefi	Yıllık Performans Hedefi Gerçekleşme	Hedef Gerçekleşme Oranı (%)	Ağırlık	Performans Puanı	Ağırlıklı Puan	Performans Seviyesi
1-YENİLENEN SU HATLARININ UZUNLUĞU (km)	İÇMESUYU D.B.	50	60,28	121	3	100	0,62	HEDEF ÜSTÜ
AÇIKLAMA: Planlanan hedef üzerinde talep olduğundan hedef üstü gerçekleşme olmuştur.								
1-YENİLENEN SU HATLARININ UZUNLUĞU (km)	YATIRIM ve İNŞ. D.B.	47	48,31	103	5	100	1,04	HEDEF ÜSTÜ
AÇIKLAMA: Ekonomik ömrünü tamamlamış ve işletme verimliliği olmayan sık arızalanan hatların yenilenmesi faaliyetleri kapsamında, yıl içerisinde toplam 48,31 km içmesuyu hattı yenilenmiş olup hedef üstü gerçekleşme olmuştur.								

F 1.3.3: EKONOMİK ÖMRÜNÜ TAMAMLAYAN POMPALARIN DEĞİŞTİRİLMESİ

Performans Göstergesi	Birim Adı	2016 yılı için Belirlenen Performans Hedefi	Yıllık Performans Hedefi Gerçekleşme	Hedef Gerçekleşme Oranı (%)	Ağırlık	Performans Puanı	Ağırlıklı Puan	Performans Seviyesi
1- DEĞİŞTİRİLEN POMPA SAYISI (adet)	İÇMESUYU D.B.	100	165	165	3	100	0,62	HEDEF ÜSTÜ
AÇIKLAMA: Tesislerimizde bulunan pompaların ihtiyaç doğrultusunda değiştirilmesi sonucu hedef üstü gerçekleşme olmuştur.								

F 1.3.4: İÇME SUYU DEPOLARININ REHABİLİTASYONUNUN YAPILMASI

Performans Göstergesi	Birim Adı	2016 yılı için Belirlenen Performans Hedefi	Yıllık Performans Hedefi Gerçekleşme	Hedef Gerçekleşme Oranı (%)	Ağırlık	Performans Puanı	Ağırlıklı Puan	Performans Seviyesi
1- REHABİLİTE EDİLEN DEPO SAYISI (adet)	İÇMESUYU D.B.	67	149	222	2	100	0,41	HEDEF ÜSTÜ
AÇIKLAMA: İdaremiz görev alanına giren yerlerden gelen talepler doğrultusunda ve yerinde yapılan incelemeler sonucu çalışmalar yapılarak hedef üstü gerçekleşme sağlanmıştır.								

H 1.4: İÇME SUYUNUN STANDARTLARA UYGUN VE KALİTELİ OLMASININ SÜREKLİLİĞİNİN SAĞLANMASI
F 1.4.1: İÇME SUYU ARITMA TESİSLERİNİN İŞLETİLMESİ

Performans Göstergesi	Birim Adı	2016 yılı için Belirlenen Performans Hedefi	Yıllık Performans Hedefi Gerçekleşme	Hedef Gerçekleşme Oranı (%)	Ağırlık	Performans Puanı	Ağırlıklı Puan	Performans Seviyesi
1-ARITILAN SU MİKTARI (m³/gün)	ARITMA TESİSLERİ D.B.	240.000	290.542	121	5	100	1,04	HEDEF ÜSTÜ
AÇIKLAMA: Berdan İçmesuyu Arıtma Tesisinde; İnsani Tüketim Amaçlı Sular Hakkında Yönetmelik gereği 365 gün 24 saat içmesuyu üretilmektedir. Mevsimsel değişiklikler nedeni ile su kullanımı da değişiklik gösterdiğinden hedef üstü gerçekleşme olmuştur.								

F 1.4.3: İÇME SUYU DEPOLARININ TEMİZLİK VE DEZENFEKSİYONUNUN YAPILMASI

Performans Göstergesi	Birim Adı	2016 yılı için Belirlenen Performans Hedefi	Yıllık Performans Hedefi Gerçekleşme	Hedef Gerçekleşme Oranı (%)	Ağırlık	Performans Puanı	Ağırlıklı Puan	Performans Seviyesi
1- KLORLANAN DEPO ORANI (%)	ARITMA TESİSLERİ D.B.	100	100	100	5	100	1,04	İYİ
AÇIKLAMA: İnsani Tüketim Amaçlı Sular Hakkında Yönetmelik gereğince 7/24 içmesularının klorlanması gerekmektedir. Yönetmelik gereği temizlenmesi gereken içmesuyu depolarının klorlama işlemleri yapılmıştır.								

F 1.4.4: TS EN ISO/IEC 17025 AKREDİTASYON SERTİFİKASININ DEVAMLILIĞININ SAĞLANMASI

Performans Göstergesi	Birim Adı	2016 yılı için Belirlenen Performans Hedefi	Yıllık Performans Hedefi Gerçekleşme	Hedef Gerçekleşme Oranı (%)	Ağırlık	Performans Puanı	Ağırlıklı Puan	Performans Seviyesi
1- DENETİM SONUCU (Başarılı/Başarısız)	ARITMA TESİSLERİ D.B.	100	100	100	4	100	0,83	İYİ
AÇIKLAMA: 02.05.2016 tarihli TÜRKAK Gözetim Denetimi sonucu 24 parametre kapsama eklenerek toplamda 52 akredite parametre sayısına ulaşılmıştır.								

F 1.4.5: TS EN ISO/IEC 17025 AKREDİTASYONU SERTİFİKASINA YENİ PARAMETRELER EKLENMESİ

Performans Göstergesi	Birim Adı	2016 yılı için Belirlenen Performans Hedefi	Yıllık Performans Hedefi Gerçekleşme	Hedef Gerçekleşme Oranı (%)	Ağırlık	Performans Puanı	Ağırlıklı Puan	Performans Seviyesi
1- VALİDASYON ÇALIŞMALARI SAYISI (adet)	ARITMA TESİSLERİ D.B.	2	10	500	4	100	0,83	HEDEF ÜSTÜ
AÇIKLAMA: Validasyon çalışmaları; laboratuvara yeni personel gelmesi, kapsam genişletilmesi (ihtiyaç duyulan yeni parametrelerde akredite olmak), laboratuvarın adres değişikliği veya metod değişikliği olduğu durumlarda yapılır. Laboratuvara yeni personelin dahil olması ve yeni paremetrelerin sisteme dahil edilmesi sebebiyle hedef üstü gerçekleşme olmuştur.								
2- ULUSLARARASI YETERLİK TESTLERİNE KATILIM SAYISI (adet)	ARITMA TESİSLERİ D.B.	5	5	100	4	100	0,83	İYİ
AÇIKLAMA: Validasyon çalışmaları kapsamında yapılan çalışmaların doğruluğunun ispatlanması amacıyla ve Kalite Yönetim Sistemimiz dahilinde PLN.07 analiz sonuçlarının kalitesinin temin planına göre 2 yılda bir uluslararası yeterlilik testlerine katılım gereklidir. Öngürülen plan çerçevesinde 5 adet yeterlilik testine katılınmış ve								

F 1.4.6: YENİ İÇMESUYU ANALİZ LABORATUVARLARI KURULMASI

Performans Göstergesi	Birim Adı	2016 yılı için Belirlenen Performans Hedefi	Yıllık Performans Hedefi Gerçekleşme	Hedef Gerçekleşme Oranı (%)	Ağırlık	Performans Puanı	Ağırlıklı Puan	Performans Seviyesi
1- YENİ İÇMESUYU ANALİZ LABORATUVARLARI SAYISI (adet)	ARITMA TESİSLERİ D.B.	1	0	0	2	0	0	ZAYIF
AÇIKLAMA: Yeni içmesuyu analiz laboratuvarı mobil araç olarak tasarlanmıştır. Araç siparişi verilmiş olup söz konusu aracın 2016 yılı içerisinde temin edilememesinden kaynaklı hedef gerçekleştirilememiştir.								
2- YENİ LABORATUVARLAR İÇİN VERİLEN EĞİTİMLERDE EĞİTİM ALAN ÇALIŞANLARIN EĞİTİM SÜRESİ (adam/gün)	ARITMA TESİSLERİ D.B.	2	0	0	3	0	0	ZAYIF
AÇIKLAMA: Yeni içmesuyu analiz laboratuvarı mobil araç olarak tasarlanmıştır. Aracın 2016 yılı içerisinde temin edilememesinden kaynaklı hedef gerçekleştirilememiştir								

F 1.4.7: İÇMESUYU ANALİZLERİNİN YAPILMASI

Performans Göstergesi	Birim Adı	2016 yılı için Belirlenen Performans Hedefi	Yıllık Performans Hedefi Gerçekleşme	Hedef Gerçekleşme Oranı (%)	Ağırlık	Performans Puanı	Ağırlıklı Puan	Performans Seviyesi
1- YAPILAN İÇMESUYU ANALİZ SAYISI (adet)	ARITMA TESİSLERİ D.B.	3.020	2.720	90,07	5	100	1,04	İYİ
AÇIKLAMA: İnsani Tüketim Amaçlı Sular Hakkında Yönetmelik gereği, laboratuvarımıza gelen tüm içme ve kullanma suyu numunelerinin analizleri yapılmıştır.								

H 1.5: KULLANILABİLİR SAĞLIKLI YENİ SU KAYNAKLARININ TEMİNİ
F 1.5.1: KAYNAK ARAŞTIRMASI YAPILMASI

Performans Göstergesi	Birim Adı	2016 yılı için Belirlenen Performans Hedefi	Yıllık Performans Hedefi Gerçekleşme	Hedef Gerçekleşme Oranı (%)	Ağırlık	Performans Puanı	Ağırlıklı Puan	Performans Seviyesi
1- YAPILAN ARAŞTIRMA SAYISI (adet)	İÇMESUYU D.B.	30	56	187	3	100	0,62	HEDEF ÜSTÜ
AÇIKLAMA: 2016 yılında ilimiz geneli hava koşullarının sıcak ve kurak geçmesi, yeraltı su seviyesinin düşmesi, yazlık ve yaylalık nüfusun beklenilenin üstünde olması nedeniyle su ihtiyacı artış göstermiş olup hedef üstü gerçekleşme sağlanmıştır.								

F 1.5.2: SU KAYNAKLARININ TAHSİS EDİLMESİ

Performans Göstergesi	Birim Adı	2016 yılı için Belirlenen Performans Hedefi	Yıllık Performans Hedefi Gerçekleşme	Hedef Gerçekleşme Oranı (%)	Ağırlık	Performans Puanı	Ağırlıklı Puan	Performans Seviyesi
1- TAHSİS BAŞVURU TALEP GERÇEKLEŞME ORANI (%)	EMLAK ve İSTİMLAK D.B.	70	0	0	2	0	0	ZAYIF
AÇIKLAMA: Su kaynakların tahsislerinin yapılabilmesi için gerekli izinlerde, dış paydaşlardan kaynaklanan gecikmelerin olması nedeniyle hedef gerçekleşmemiştir.								

F 1.6.2: EKİP VE EKİPMANLARIN GÜÇLENDİRİLMESİ

Performans Göstergesi	Birim Adı	2016 yılı için Belirlenen Performans Hedefi	Yıllık Performans Hedefi Gerçekleşme	Hedef Gerçekleşme Oranı (%)	Ağırlık	Performans Puanı	Ağırlıklı Puan	Performans Seviyesi
2- İÇMESUYU ARIZA MÜDAHALE SÜRESİ (gün)	İÇMESUYU D.B.	1/2	1/2	100	4	100	0,83	İYİ
AÇIKLAMA: Sağlıklı, kesintisiz ve kaliteli içmesuyunu sağlayabilmek için oluşan arızalara hedeflenen sürede müdahale edilmiştir.								
3- TEMİN EDİLEN EKİPMANIN (BORU, VANA, VB.) İHTİYACI KARŞILAMA ORANI (%)	İÇMESUYU D.B.	100	100	100	3	100	0,62	İYİ
AÇIKLAMA: Su arızalarına en kısa sürede müdahale edebilmek için gerekli olan ekipmanların tedarikleri sağlanmıştır.								
4- İÇMESUYU ARIZALARININ GİDERİLME SÜRESİ (saat)	İÇMESUYU D.B.	8	8	100	4	100	0,83	İYİ
AÇIKLAMA: Sağlıklı kesintisiz ve kaliteli içmesuyunu sağlayabilmek için, oluşan arızalara en kısa sürede müdahale edilmiştir.								

F 1.7.2: FİZİKSEL SU KAYIP VE KAÇAKLARININ TESPİTİ İÇİN TEKNOLOJİYİ KULLANARAK PERİYODİK SAHA KONTROLÜNÜN YAPILMASI								
Performans Göstergesi	Birim Adı	2016 yılı için Belirlenen Performans Hedefi	Yıllık Performans Hedefi Gerçekleşme	Hedef Gerçekleşme Oranı (%)	Ağırlık	Performans Puanı	Ağırlıklı Puan	Performans Seviyesi
1- PROGRAMA ALINMIŞ BÖLGE İÇİN SAHA KONTROLÜ YAPILMIŞ HAT UZUNLUĞU (km)	İÇMESUYU D.B.	500	513	103	3	100	0,62	HEDEF ÜSTÜ
AÇIKLAMA: Hedefe ulaşılmıştır.								
F 1.7.3: FİZİKİ SU KAÇAKLARININ GİDERİLMESİ								
Performans Göstergesi	Birim Adı	2016 yılı için Belirlenen Performans Hedefi	Yıllık Performans Hedefi Gerçekleşme	Hedef Gerçekleşme Oranı (%)	Ağırlık	Performans Puanı	Ağırlıklı Puan	Performans Seviyesi
1- FİZİKSEL KAÇAK ORANI (%)	İÇMESUYU D.B.	35	45,14	77,54	4	100	0,83	İYİ
AÇIKLAMA: Fiziksel kaçak oranının %35'e düşürülmesi hedeflenmiş olup, kayıp kaçağımız 2015 yılında 45,25 iken 2016 yılında 45,14 olarak gerçekleşmiştir. Kaçak Oranı 45,14 gözükse de tamamı fiziksel kaçak olmayıp içerisinde ticari kaçak da bulunmaktadır. Hedeflenen iyileşme: 45,25-35= 10,25 Gerçekleşen iyileşme: 45,25-45,14= 0,11 Gerçekleşen iyileşme oranı: 0,11x100/ 10,25= %1,07								
H 1.8: İÇME SUYU SİSTEMİNİN SAYISALLAŞTIRILMASININ SAĞLANMASI F 1.8.1: İÇME SUYU DAİRE BAŞKANLIĞI TARAFINDAN YAPILAN HATLARIN VE ARIZALARIN ÜLKE KOORDİNAT SİSTEMİNE GÖRE ÖLÇÜLMESİ								
Performans Göstergesi	Birim Adı	2016 yılı için Belirlenen Performans Hedefi	Yıllık Performans Hedefi Gerçekleşme	Hedef Gerçekleşme Oranı (%)	Ağırlık	Performans Puanı	Ağırlıklı Puan	Performans Seviyesi
1- SAYISALLAŞTIRILAN HAT UZUNLUĞU (km)	İÇMESUYU D.B.	500	521	104	3	100	0,62	HEDEF ÜSTÜ
AÇIKLAMA: İçmesuyu hattı döşemelerimiz hedef üstü gerçekleştiğinden dolayı sayısallaştırılan hat uzunluğu çalışmalarımızda hedef üstünde gerçekleşmiştir.								
2- SAYISAL ORTAMA AKTARILAN SU KAYNAĞI SAYISI (adet)	İÇMESUYU D.B.	100	103	103	3	100	0,62	HEDEF ÜSTÜ
AÇIKLAMA: Yapılan araştırma sayısı hedefimizin yüksek seviyede gerçekleşmesinden dolayı sayısal ortama aktarılan su kaynağı sayısı göstergemizde hedef üstü gerçekleşmiştir.								
F 1.8.2: MEVCUT İÇME SUYU VERİLERİNİN DERLENMESİ, SAYISAL ORTAMA AKTARILMASI, SÜREKLİLİĞİNİN SAĞLANMASI								
Performans Göstergesi	Birim Adı	2016 yılı için Belirlenen Performans Hedefi	Yıllık Performans Hedefi Gerçekleşme	Hedef Gerçekleşme Oranı (%)	Ağırlık	Performans Puanı	Ağırlıklı Puan	Performans Seviyesi
1- SAYISALLAŞTIRILAN ALANIN HİZMET GÖTÜRÜLMÜŞ ALANA ORANI (%)	EMLAK ve İSTİMLAK D.B.	15	12,10	80,67	2	100	0,41	İYİ
AÇIKLAMA: Mevcut içmesuyu hatları ve ilgili daire başkanlıklarınca yapımı tamamlanan içmesuyu yatırım işlerine ait asbuilt projeleri Netcad ortamında kaydedilerek arşivlenmekte olup hedefe yaklaşılmıştır.								

STRATEJİK ALAN : ATIKSU YÖNETİMİ								
AMAÇ 2: ATIKSULARIN ÇEVREYE ZARAR VERMEDEN BERTARAF EDİLMESİ								
H 2.1: YERLEŞİK NÜFUSUN % 90'ININ ATIKSULARININ KANALİZASYON HATLARIYLA TOPLANMASI								
F 2.1.1: KANALİZASYON HATLARININ PROJELENDİRİLMESİ VE YAPIMI								
Performans Göstergesi	Birim Adı	2016 yılı için Belirlenen Performans Hedefi	Yıllık Performans Hedefi Gerçekleşme	Hedef Gerçekleşme Oranı (%)	Ağırlık	Performans Puanı	Ağırlıklı Puan	Performans Seviyesi
1- PROJESİ YAPILAN KANALİZASYON HAT UZUNLUĞU (km)	PLAN PROJE D.B.	515	684,77	133	5	100	1,04	HEDEF ÜSTÜ
AÇIKLAMA: Hedef üstü gerçekleşme olmuştur.								
2- 6360 SAYILI YASA ÇERÇEVESİNDE BAĞLANAN YERLERDE KANALİZASYON PROJESİ YAPILAN MAHALLE SAYISI (adet)	PLAN PROJE D.B.	83	21	25,31	4	50	0,41	YETERSİZ
AÇIKLAMA: Projelendirme çalışmaları sonucu 21 mahallede kanalizasyon projesi tamamlanmıştır. Hedefe ulaşılamamıştır.								
4- DÖŞENEN KANALİZASYON HATTI UZUNLUĞU (km)	YATIRIM ve İNŞ. D.B.	60	49,74	82,90	5	100	1,04	İYİ
AÇIKLAMA: Kanalizasyon hatlarının projelendirilmesi ve yapımı kapsamında yıl içerisinde toplam 49,74 km kanalizasyon hattı döşenmiş olup hedefe yaklaşılmıştır.								
4- DÖŞENEN KANALİZASYON HATTI UZUNLUĞU (km)	KANALİZASYON D.B.	55	42,84	77,89	4	100	0,83	İYİ
AÇIKLAMA: Yağmursuyu çalışmalarına ağırlık verildiğinden gösterge hedefin altında gerçekleşmiştir.								
5-KANALİZASYON HİZMETİ ALAN NÜFUSUN TOPLAM YERLEŞİK NÜFUSA ORANI (%)	KANALİZASYON D.B.	58	58	100	3	100	0,62	İYİ
ACIKLAMA: Döşenen kanalizasyon şebekesinin hizmet verdiği nüfusun yerleşik nüfusa oranında hedefe ulaşılmıştır.								
H 2.2: KANALİZASYON SİSTEMİNİN İYİLEŞTİRİLMESİ								
F 2.2.1: KANALİZASYON SİSTEMİNİN RUTİN BAKIM - ONARIMLARININ YAPILMASI								
Performans Göstergesi	Birim Adı	2016 yılı için Belirlenen Performans Hedefi	Yıllık Performans Hedefi Gerçekleşme	Hedef Gerçekleşme Oranı (%)	Ağırlık	Performans Puanı	Ağırlıklı Puan	Performans Seviyesi
1- TEMİZLİĞİ YAPILAN KANALİZASYON HAT UZUNLUĞU (km)	KANALİZASYON D.B.	263	642,11	244	4	100	0,83	HEDEF ÜSTÜ
AÇIKLAMA: Rutin kanal temizleme faaliyetlerine ek olarak diğer kuruluşların yapmış olduğu çalışmalardan dolayı kanalizasyon hatlarını temizleme ihtiyacı duyulmuştur. Bu durum hedefin üzerinde gerçekleşmeye neden olmuştur.								
2- TEMİZLİĞİ YAPILAN KANALİZASYON BACASI SAYISI (adet)	KANALİZASYON D.B.	16.000	9.120	57	3	70	0,43	ORTA
AÇIKLAMA: Kanalizasyon hat temizliği esnasında, yapılan baca temizlikleri sayısı göstergeye dahil edilmediğinden performans hedefine ulaşılamamıştır.								
3- BAKIM - ONARIM YAPILAN TERFİ İSTASYONU SAYISI (adet)	KANALİZASYON D.B.	38	58	153	3	100	0,62	HEDEF ÜSTÜ
AÇIKLAMA: Kanalizasyon sisteminde yağmurlu günlerde aşırı yüklenme olmaktadır. Pompa istasyonları bu nedenle arıza verdiği için performans hedefi planlananın üzerinde gerçekleşmiştir.								
4- DEĞİŞTİRİLEN KANALİZASYON BORU UZUNLUĞU (km)	KANALİZASYON D.B.	14,30	10,15	70,98	4	70	0,58	ORTA
AÇIKLAMA: Ekiplerimiz tarafından sorunlu bölgerin tespitlerine istinaden yapılan işlerdir.								
5- DEĞİŞTİRİLEN KANALİZASYON BACA KAPAK SAYISI (adet)	KANALİZASYON D.B.	2.325	3.135	135	4	100	0,83	HEDEF ÜSTÜ
AÇIKLAMA: Rutin baca kapak değişimi faaliyetlerine ek olarak diğer kuruluşlarn yapmış olduğu çalışmalardan dolayı baca kapak değişimine ihtiyaç duyulmuş olup hedefin üzerinde gerçekleşme olmuştur.								
H 2.3: ATIKSULARIN UYGUN DEŞARJININ SAĞLANMASI								
F 2.3.1: ATIKSU ARITMA TESİSLERİNİN İŞLETİLMESİ								
Performans Göstergesi	Birim Adı	2016 yılı için Belirlenen Performans Hedefi	Yıllık Performans Hedefi Gerçekleşme	Hedef Gerçekleşme Oranı (%)	Ağırlık	Performans Puanı	Ağırlıklı Puan	Performans Seviyesi
1- ARITILAN ATIKSU MİKTARI (m³/gün)	ARITMA TESİSLERİ D.B.	340.105,47	225.380,56	66,27	5	70	0,72	ORTA
AÇIKLAMA: Mersin genelinde kanalizasyon sistemi yer yer bileşik sistem olup, yağış miktarına bağlı olarak kanalizasyon sistemine giren atıksu debiside değişiklik göstermektedir.								
F 2.3.3: YENİ ATIKSU ARITMA TESİSİ PROJELENDİRİLMESİ VE YAPILMASI								
Performans Göstergesi	Birim Adı	2016 yılı için Belirlenen Performans Hedefi	Yıllık Performans Hedefi Gerçekleşme	Hedef Gerçekleşme Oranı (%)	Ağırlık	Performans Puanı	Ağırlıklı Puan	Performans Seviyesi
1- PROJELENDİRİLEN ATIKSU ARITMA TESİSİ SAYISI (adet)	PLAN PROJE D.B.	7	1	14	5	50	0,52	YETERSİZ
AÇIKLAMA: Yer tahsislerinde, plan tadilatlarında ve kamulaştırma çalışmalarında meydana gelen gecikmelerden, proje müelliflerinin gecikmelerinden dolayı, gerçekleşme beklenenin altında olmuştur.								
2- ATIKSU ARITMA TESİSİ PROJELENDİRME GERÇEKLEŞME ORANI (%)	PLAN PROJE D.B.	100	14	14	1	50	0,10	YETERSİZ
AÇIKLAMA: Yer tahsislerinde, plan tadilatlarında ve kamulaştırma çalışmalarında meydana gelen gecikmelerden, proje müelliflerinin gecikmelerinden dolayı gerçekleşme beklenenin altında olmuştur.								
3- İNŞA EDİLEN ATIKSU ARITMA TESİSİ SAYISI (adet)	YATIRIM ve İNŞ. D.B.	6	2,27	37,84	5	50	0,52	YETERSİZ
AÇIKLAMA: 2016 yılı performans hedefi 6 adet olan, yeni atıksu arıtma tesisi projelendirilesi ve yapılması faaliyetleri kapsamında, yıl içerisinde 2,27 adet oranında atıksu arıtma tesisi yapımı tamamlanmış olup hedef gerçekleşme oranı % 37,83 olarak netleşmiştir.								

F 2.3.4: KANALİZASYON ŞEBEKESİNE DEŞARJ YAPAN ENDÜSTRİYEL ATIKSU KAYNAKLARININ DENETLENMESİ

Performans Göstergesi	Birim Adı	2016 yılı için Belirlenen Performans Hedefi	Yıllık Performans Hedefi Gerçekleşme	Hedef Gerçekleşme Oranı (%)	Ağırlık	Performans Puanı	Ağırlıklı Puan	Performans Seviyesi
1- YAPILAN DENETLEME SAYISI (adet)	ARITMA TESİSLERİ D.B.	1.800	3.795	211	3	100	0,62	HEDEF ÜSTÜ
AÇIKLAMA: Hizmet alanımızda bulunan endüstriyel atıksu kaynaklarına denetimler yapılmakta olup, ekiplerimizin özverili çalışmaları sonucunda hedef üstü başarı sağlanmıştır.								
2- YAPILAN ATIKSU ANALİZ SAYISI (adet)	ARITMA TESİSLERİ D.B.	312	269	86,22	5	100	1,04	İYİ
AÇIKLAMA: Hedef (26/ay - 312/yıl), gerçekleşen (22,42/ay - 269/yıl) Mevzuat uyarınca AAT çıkış sularından akredite ve yetki belgesi mevcut olan laboratuvarlara iç denetim numuneleri aldırılarak analizleri yaptırılmaktadır.								

F 2.3.5: KANALİZASYON POMPA İSTASYONU PROJELENDİRİLMESİ VE YAPILMASI

Performans Göstergesi	Birim Adı	2016 yılı için Belirlenen Performans Hedefi	Yıllık Performans Hedefi Gerçekleşme	Hedef Gerçekleşme Oranı (%)	Ağırlık	Performans Puanı	Ağırlıklı Puan	Performans Seviyesi
1- PROJELENDİRİLEN KANALİZASYON POMPA İSTASYONU SAYISI (adet)	PLAN PROJE D.B.	4	40	1000	1	100	0,21	HEDEF ÜSTÜ
AÇIKLAMA: Proje gereklilikleri doğrultusunda ortaya çıkan terfi istasyonu sayısını ifade etmektedir. Gerçekleşmelerin tümü paket terfili sistemlerdir.								
2- KANALİZASYON POMPA İSTASYONU PROJELENDİRME GERÇEKLEŞME ORANI (%)	PLAN PROJE D.B.	100	1000	1000	1	100	0,21	HEDEF ÜSTÜ
AÇIKLAMA: Kanalizasyon sistemlerinde terfi istasyonları tercih edilen çözümler olmayıp, ancak zorunlu durumlarda bu çözümlere başvurulmaktadır. Proje alanının topografik durumuna göre oluşan terfi istasyonu sayısı ile gerçekleşme oranını ifade etmektedir.								

H 2.4: ATIKSU İLE İLGİLİ İHBARLARA HIZLI ÇÖZÜM SAĞLANMASI

F 2.4.1: EKİP VE EKİPMANLARIN GÜÇLENDİRİLMESİ

Performans Göstergesi	Birim Adı	2016 yılı için Belirlenen Performans Hedefi	Yıllık Performans Hedefi Gerçekleşme	Hedef Gerçekleşme Oranı (%)	Ağırlık	Performans Puanı	Ağırlıklı Puan	Performans Seviyesi
2- ATIKSU İLE İLGİLİ İHBARLARA MÜDAHALE SÜRESİ (gün)	KANALİZASYON D.B.	1	1	100	4	100	0,83	İYİ
AÇIKLAMA: Atık su ile ilgili ihbarlara müdahele 1 gün içerisinde yapılmaktadır.								
3- YILI VİDANJÖR ÇEKİM SAYISININ ÖNCEKİ YIL SAYISINA ORANI (%)	KANALİZASYON D.B.	1,1	1,1	100	2	100	0,41	İYİ
AÇIKLAMA: 2015 yılı vidanjör çekim verileri toplamı; 71.794 adet olup vatandaş tarfından ALO 185 ihbar hattının kullanımı artmış olmasından dolayı, 2016 yılında ise; 79.542 adet olarak gerçekleşmiştir.								
5- KANAL ARIZALARINA MÜDAHELE SÜRELERİ (gün)	KANALİZASYON D.B.	1	1	100	4	100	0,83	İYİ
AÇIKLAMA: Kanal arızalarına 1 günde müdahele edilebilmektedir.								
6- KANAL ARIZALARININ GİDERİLME SÜRELERİ (gün)	KANALİZASYON D.B.	2	2	100	4	100	0,83	İYİ
AÇIKLAMA: Kanal arızalarının giderilmesi 2 günde tamamlanmaktadır.								

H 2.5: ATIKSU SİSTEMİNİN SAYISALLAŞTIRILMASININ SAĞLANMASI

F 2.5.1: ATIKSU SİSTEMİNİN TESPİT EDİLMESİ VE ÜLKE KOORDİNAT SİSTEMİNE GÖRE ÖLÇÜLMESİ

Performans Göstergesi	Birim Adı	2016 yılı için Belirlenen Performans Hedefi	Yıllık Performans Hedefi Gerçekleşme	Hedef Gerçekleşme Oranı (%)	Ağırlık	Performans Puanı	Ağırlıklı Puan	Performans Seviyesi
1- SAYISALLAŞTIRILAN HAT UZUNLUĞU (km)	KANALİZASYON D.B.	127	70,74	55,70	4	70	0,58	ORTA
AÇIKLAMA: İlçelerde sayısalaştırma çalışmaları kısmi olarak yapıldığı için hedefe ulaşılamamıştır.								

F 2.5.2: ATIKSU SİSTEMİNİN SAYISAL ORTAMA AKTARILMASI

Performans Göstergesi	Birim Adı	2016 yılı için Belirlenen Performans Hedefi	Yıllık Performans Hedefi Gerçekleşme	Hedef Gerçekleşme Oranı (%)	Ağırlık	Performans Puanı	Ağırlıklı Puan	Performans Seviyesi
1- SAYISALLAŞTIRILAN ALANIN HİZMET GÖTÜRÜLMÜŞ ALANA ORANI (%)	EMLAK ve İSTİMLAK D.B.	15	14,66	97,74	2	100	0,41	İYİ
AÇIKLAMA: Mevcut kanalizasyon hatları ve ilgili daire başkanlıklarınca yapımı tamamlanan kanalizasyon yatırım işlerine ait asbuilt projeleri Netcad ortamında kaydedilerek arşivlenmekte olup hedefe yaklaşılmıştır.								

AMAÇ 3: SEL VE TAŞKINLARIN ÖNLENMESİ
H 3.1: TAŞKINLARIN YAŞANDIĞI BÖLGELERDE YAĞMURSUYU HATLARININ TAMAMLANMASI
F 3.1.1: YAĞMURSUYU MASTER PLANININ YAPILMASI

Performans Göstergesi	Birim Adı	2016 yılı için Belirlenen Performans Hedefi	Yıllık Performans Hedefi Gerçekleşme	Hedef Gerçekleşme Oranı (%)	Ağırlık	Performans Puanı	Ağırlıklı Puan	Performans Seviyesi
1- YAĞMURSUYU MASTER PLANI (%)	PLAN PROJE D.B.	100	100	100	5	100	1,04	İYİ
AÇIKLAMA: Mersin ili yağmursuyu altyapısının ve hizmetlerinin geliştirilmesi Master Plan Çalışması (MPÇ-YS1) 07.11.2016 tarihinde tamamlanarak hedefe ulaşılmıştır.								

F 3.1.2: YAĞMURSUYU HATLARININ PROJELENDİRİLMESİ VE YAPILMASI

Performans Göstergesi	Birim Adı	2016 yılı için Belirlenen Performans Hedefi	Yıllık Performans Hedefi Gerçekleşme	Hedef Gerçekleşme Oranı (%)	Ağırlık	Performans Puanı	Ağırlıklı Puan	Performans Seviyesi
1- PROJESİ YAPILAN YAĞMURSUYU HAT UZUNLUĞU (km)	PLAN PROJE D.B.	30	15,33	51,10	5	70	0,72	ORTA
AÇIKLAMA: Yağmursuyu master planı çalışmaları sonuçlandıktan sonra, proje çalışmalarına başlanmasına yönelik aciliyet arz eden hatların projelendirilmesi çalışmaları yapılmıştır. Gerçekleşme hedefin altında olmuştur.								
2- YAĞMURSUYU PROJELENDİRME GERÇEKLEŞME ORANI (%)	PLAN PROJE D.B.	100	51,06	51,06	1	70	0,14	ORTA
AÇIKLAMA: Yağmursuyu master planı çalışmaları sonuçlandıktan sonra, proje çalışmalarına başlanmasına yönelik aciliyet arz eden hatların projelendirilmesi çalışmaları yapılmıştır. Gerçekleşme hedefin altında olmuştur.								
3- DÖŞENEN YAĞMURSUYU HATTI UZUNLUĞU (km)	YATIRIM ve İNŞ. D.B.	6	0	0	1	0	0	ZAYIF
AÇIKLAMA: Yıl içerisinde yağmursuyu master plan çalışması 01.11.2016 tarihinde tamamlanmış olduğundan, sadece Mersin ili Akdeniz ilçesi Yeşilçimen mah. yağmursuyu hattı yapım işinin 21.10.2016 tarihinde işyeri teslimi yapılmış olup çalışmaları henüz başlamıştır.								
3- DÖŞENEN YAĞMURSUYU HATTI UZUNLUĞU (km)	KANALİZASYON D.B.	5	26,46	529	4	100	0,83	HEDEF ÜSTÜ
AÇIKLAMA: Planlanan hedefin dışında ilçe belediyelerden gelen ilave talepler olduğundan hedefin üzerinde gerçekleşme olmuştur.								

H 3.2: YAĞMURSULARININ UYGUN DEŞARJININ SAĞLANMASI
F 3.2.1: YAĞMURSUYU POMPA İSTASYONU PROJELENDİRİLMESİ VE YAPILMASI

Performans Göstergesi	Birim Adı	2016 yılı için Belirlenen Performans Hedefi	Yıllık Performans Hedefi Gerçekleşme	Hedef Gerçekleşme Oranı (%)	Ağırlık	Performans Puanı	Ağırlıklı Puan	Performans Seviyesi
1- PROJELENDİRİLEN YAĞMURSUYU POMPA İSTASYONU SAYISI (adet)	PLAN PROJE D.B.	1	0	0	1	0	0	ZAYIF
AÇIKLAMA: Yapılan projelerde sistemler cazibeli çalışacak şekilde projelendirme yapılmıştır. Terfili sistemler işletme esnasındaki enerji maliyetleri nedeniyle tercih edilmeyen sistemlerdir.								
2- YAĞMURSUYU POMPA İSTASYONU PROJELENDİRME GERÇEKLEŞME ORANI (%)	PLAN PROJE D.B.	100	0	0	1	0	0	ZAYIF
AÇIKLAMA: Yapılan projelerde sistemler cazibeli çalışacak şekilde projelendirme yapıldığından herhengi bir yağmursuyu terfi istasyonu projelendirilmemiştir.								

H 3.3: YAĞMURSUYU SİSTEMİNİN İYİLEŞTİRİLMESİ
F 3.3.1: YAĞMURSUYU SİSTEMİNİN RUTİN BAKIM - ONARIMLARININ YAPILMASI

Performans Göstergesi	Birim Adı	2016 yılı için Belirlenen Performans Hedefi	Yıllık Performans Hedefi Gerçekleşme	Hedef Gerçekleşme Oranı (%)	Ağırlık	Performans Puanı	Ağırlıklı Puan	Performans Seviyesi
2- TEMİZLİĞİ YAPILAN YAĞMURSUYU BACASI SAYISI (adet)	KANALİZASYON D.B.	4.000	2.996	74,90	4	100	0,83	İYİ
AÇIKLAMA: Yeni yapılan yağmursuyu hatlarına ağırlık verildiği için gelen talepler doğrultusunda çalışıldığından dolayı hedefe ulaşılamamıştır.								
3- TEMİZLİĞİ YAPILAN IZGARA SAYISI (adet)	KANALİZASYON D.B.	13.900	17.784	128	4	100	0,83	HEDEF ÜSTÜ
AÇIKLAMA: Yapılan yol çalışmalarından ve oluşan sel baskınından dolayı, ızgara temizlik çalışmalarına ağırlık verilmiştir.								
4- DEĞİŞTİRİLEN YAĞMURSUYU BACA KAPAK SAYISI (adet)	KANALİZASYON D.B.	1.390	2.667	192	3	100	0,62	HEDEF ÜSTÜ
AÇIKLAMA: Diğer kuruluşların yapmış olduğu çalışmalardan dolayı yağmursuyu bacalarına zarar verilmiş olup hedefin üzerinde gerçekleşmeye neden olmuştur.								
5- ONARIMI YAPILAN YAĞMURSUYU BACASI SAYISI (adet)	KANALİZASYON D.B.	530	2.050	387	4	100	0,83	HEDEF ÜSTÜ
AÇIKLAMA: Diğer kuruluşların yapmış olduğu çalışmalardan dolayı yağmursuyu bacalarına zarar verilmiş olup hedefin üzerinde gerçekleşmeye neden olmuştur.								
6- BAKIM-ONARIMI YAPILAN IZGARA SAYISI (adet)	KANALİZASYON D.B.	10.650	4.736	44,47	4	50	0,41	YETERSİZ
AÇIKLAMA: Hedefe ulaşılamamıştır.								
7- BAKIM-ONARIMI YAPILAN YAĞMURSUYU TERFİ İSTASYONU SAYISI (adet)	KANALİZASYON D.B.	4	24	600	2	100	0,41	HEDEF ÜSTÜ
AÇIKLAMA : 2016 yılında yağış oranı arttığından dolayı bakım-onarım sayısında hedef üstü gerçekleşme olmuştur.								

H 3.4: YAĞMURSUYU DRENAJINDA ALICI ORTAMIN İYİLEŞTİRİLMESİNİN SAĞLANMASI
F 3.4.1: DERELERİN TEMİZLİK VE ISLAHININ YAPILMASI

Performans Göstergesi	Birim Adı	2016 yılı için Belirlenen Performans Hedefi	Yıllık Performans Hedefi Gerçekleşme	Hedef Gerçekleşme Oranı (%)	Ağırlık	Performans Puanı	Ağırlıklı Puan	Performans Seviyesi
2- TEMİZLENEN DERE -AÇIK KANAL UZUNLUĞU (km)	KANALİZASYON D.B.	14	30,10	215	2	100	0,41	HEDEF ÜSTÜ
AÇIKLAMA: Planlanan hedefin dışında, Tarsus ilçesinde yapılan dere temizlik çalışmalarının artması nedeniyle hedefin üzerinde gerçekleşme olmuştur.								

STRATEJİK ALAN : ÇEVRESEL YÖNETİMİ

AMAÇ 4: ÇEVRESEL STANDARTLARIN GELİŞTİRİLMESİNE AKTİF BİÇİMDE DESTEK OLUNMASI
H 4.1: ARITMA ÇAMURUNUN ÇEVREYE UYGUN BERTARAFININ SAĞLANMASI
F 4.1.1: ARITMA ÇAMURUNUN DÜZENLİ DEPOLANMASININ SAĞLANMASI

Performans Göstergesi	Birim Adı	2016 yılı için Belirlenen Performans Hedefi	Yıllık Performans Hedefi Gerçekleşme	Hedef Gerçekleşme Oranı (%)	Ağırlık	Performans Puanı	Ağırlıklı Puan	Performans Seviyesi
1- DÜZENLİ DEPOLAMAYA GÖNDERİLEN ARITMA ÇAMURU MİKTARI (ton/yıl)	ARITMA TESİSLERİ D.B.	21.000	16.399,18	78,10	3	100	0,62	İYİ

AÇIKLAMA: Düzenli depolama alanının fiziki şartlarına ve hava koşullarına bağlı olarak yıl içerisinde tüm AAT oluşan arıtma çamurları düzenli depolama alanlarına nakledilmektedir.

F 4.1.2: ARITMA ÇAMURU BERTARAFI İÇİN ALTERNATİF YÖNTEMLER UYGULANMASI

Performans Göstergesi	Birim Adı	2016 yılı için Belirlenen Performans Hedefi	Yıllık Performans Hedefi Gerçekleşme	Hedef Gerçekleşme Oranı (%)	Ağırlık	Performans Puanı	Ağırlıklı Puan	Performans Seviyesi
1- ARITMA ÇAMURLARININ DEĞERLENDİRİLMESİNE YÖNELİK ETÜT VE PROJE SAYISI (adet)	PLAN PROJE D.B.	1	0	0	4	0	0	ZAYIF

AÇIKLAMA: Arıtma çamurunun değerlendirilmesine yönelik Mersin ili Atıksu Arıtma Çamuru Bertarafi Fizibilite Raporu Hazırlanması Hizmet Alım İşi ihalesi 09.12.2016 tarihinde yapılmış olup, ihalede hiçbir teklif hadde layık görülmemiştir. Hedefe ulaşılamamıştır.

H 4.2: SU KAYNAKLARININ KORUNMASI VE SÜRDÜRÜLEBİLİRLİĞİNİN SAĞLANMASI
F 4.2.1: İÇMESUYU HAVZALARI MUTLAK KORUMA ALANLARININ KAMULAŞTIRILMASI

Performans Göstergesi	Birim Adı	2016 yılı için Belirlenen Performans Hedefi	Yıllık Performans Hedefi Gerçekleşme	Hedef Gerçekleşme Oranı (%)	Ağırlık	Performans Puanı	Ağırlıklı Puan	Performans Seviyesi
1-MUTLAK KORUMA ALANINDA KAMULAŞTIRILAN ALAN MİKTARI (m^2)	EMLAK ve İSTİMLAK D.B.	30.000	0	0	4	0	0	ZAYIF

AÇIKLAMA: Mutlak koruma alanı içerisindeki parsellerin kamulaştırılması ile ilgili hukuki süreç devam ettiğinden performans hedefine ulaşılamamıştır.

F 4.2.2: SU HAVZALARININ DENETLENMESİ

Performans Göstergesi	Birim Adı	2016 yılı için Belirlenen Performans Hedefi	Yıllık Performans Hedefi Gerçekleşme	Hedef Gerçekleşme Oranı (%)	Ağırlık	Performans Puanı	Ağırlıklı Puan	Performans Seviyesi
1-HAVZADAN ALINACAK NUMUNE SAYISI (adet)	ARITMA TESİSLERİ D.B.	54	96	178	3	100	0,62	HEDEF ÜSTÜ

AÇIKLAMA: Berdan Baraj gölünden havza koruma çalışmaları kapsamında, İçmesuyu Elde Edilen ve Elde Edilmesi Planlanan Yüzeysel Suların Korunmasına Dair Yönetmeliği gereğince su numuneleri alınmış ve analizleri yaptırılmıştır. Mevzuat uyarınca ham sudan akredite ve yetki belgesi mevcut olan laboratuvarlara su numuneleri aldırılarak analizleri yaptırılmıştır.

2- UYGUN NUMUNE SAYISININ HAVZADAN ALINAN NUMUNE SAYISINA ORANI (%)	ARITMA TESİSLERİ D.B.	100	100	100	3	100	0,62	İYİ

AÇIKLAMA: Analiz sonuçları yönetmeliğe uygun olarak gerçekleşmiştir.

H 4.3: YENİLENEBİLİR ENERJİ KAYNAKLARININ KULLANIMININ SAĞLANMASI
F 4.3.1: GÜNEŞ ENERJİSİNDEN ELEKTRİK ÜRETİMİNİN SAĞLANMASI

Performans Göstergesi	Birim Adı	2016 yılı için Belirlenen Performans Hedefi	Yıllık Performans Hedefi Gerçekleşme	Hedef Gerçekleşme Oranı (%)	Ağırlık	Performans Puanı	Ağırlıklı Puan	Performans Seviyesi
4- GÜNEŞ ENEJİSİYLE ÇALIŞAN KLORLAMA EKİPMANI ORANI (%)	ARITMA TESİSLERİ D.B.	25	25	100	4	100	0,83	İYİ

AÇIKLAMA: Güneş enerjisi ile çalışan klorlama sistemleri kurulmuştur.

F 4.3.2: ARITMA ÇAMURUNDAN ELEKTRİK ÜRETİLMESİ

Performans Göstergesi	Birim Adı	2016 yılı için Belirlenen Performans Hedefi	Yıllık Performans Hedefi Gerçekleşme	Hedef Gerçekleşme Oranı (%)	Ağırlık	Performans Puanı	Ağırlıklı Puan	Performans Seviyesi
3-ARITMA ÇAMURUNDAN ÜRETİLEN ELEKTRİK MİKTARI (kwh)	ARITMA TESİSLERİ D.B.	5.400.000	3.349.560	62,03	5	70	0,72	ORTA

AÇIKLAMA: Hedef (450.000 /ay-5.400.000 /yıl) gerçekleşen (279.130/ay - 3.349.560/yıl) gaz motorlarında ve desülfürizasyon ünitesinde yaşanan arızalar nedeni ile yıl içerisinde hedefin altında gerçekleşme olmuştur.

STRATEJİK ALAN : KURUMSAL YÖNETİMİ

AMAÇ 5: SU KULLANIM KÜLTÜRÜNÜN VE BİLİNCİNİN GELİŞTİRİLMESİ
H 5.1: SUYA GÜVEN DUYULMASININ SAGLANMASI VE TASARRUFLU SU KULLANIMININ TEŞVİK EDİLMESİ
F 5.1.1: BİLİNÇLENDİRME FAALİYETLERİ YAPILMASI

Performans Göstergesi	Birim Adı	2016 yılı için Belirlenen Performans Hedefi	Yıllık Performans Hedefi Gerçekleşme	Hedef Gerçekleşme Oranı (%)	Ağırlık	Performans Puanı	Ağırlıklı Puan	Performans Seviyesi
1-ULAŞILAN KİŞİ SAYISI (adet)	BAS.YAY.ve HLK.İLŞK.ŞB.MD.	20.000	32.550	163	5	100	1,04	HEDEF ÜSTÜ

AÇIKLAMA: Bu faaliyet kapsamında; 21 nisan tarihinde Su Müzesi açılışı gerçekleştirilmiştir.10-16 Mayıs Engelliler Haftasında 4 okul ziyaret edilerek, su tasarrufu eğitimi verilmiştir. Mayıs ayı içerisinde açılışını gerçekleştirdiğimiz Fitre Su Müzesine 6 farklı okuldan öğrencilerin müzeyi ziyaret etmeleri sağlanmıştır. 06/06/2016 - 02/07/2016 tarihleri arasında 3. sü düzenlenen Ramazan Etkinlikleri kapsamında stant kurularak vatandaşlarımızla bir araya gelinmiştir. 14//07/2016 - 17/07/2016 Erdemli Kızkalesinde düzenlenen Turizm Festivalinde stand kurularak, bilgilendirici promosyon ürünleri dağıtılmıştır. Silifke içmesuyu grubu açılış töreni, Mezitli Atıksu Arıtma Tesisi temel atma töreni yapılmış ve aynı ay içerisinde Mersin Bilim Şenliği'nde kurumumuz adına stand kurularak öğrencilerle bir araya gelinmiştir. 6. TÜRK-ALMAN SU İŞBİRLİĞİ organizasyonu, birimimiz tarafından organize edilmiş olup, hedef üstü gerçekleşme sağlanmıştır.

F 5.1.2: SU KULLANIMI KONUSUNDA ETKİNLİKLER DÜZENLENMESİ

Performans Göstergesi	Birim Adı	2016 yılı için Belirlenen Performans Hedefi	Yıllık Performans Hedefi Gerçekleşme	Hedef Gerçekleşme Oranı (%)	Ağırlık	Performans Puanı	Ağırlıklı Puan	Performans Seviyesi
1-YAPILAN ETKİNLİK SAYISI (adet)	BAS.YAY.ve HLK.İLŞK.ŞB.MD.	25	37	148	5	100	1,04	HEDEF ÜSTÜ

AÇIKLAMA: Kurumumuz tarafından okullarda verilen su ve atıksu kullanımını bilinçlendirmeye yönelik çalışmalar ve su tasarrufu eğitimlerini kapsamaktadır.

AMAÇ 6: KURUM TANITIMININ ETKİNLİĞİNİN ARTTIRILMASI
H 6.1: ETKİN TANITIMIN YAPILMASI
F 6.1.1: YAZILI VE GÖRSEL BASIN İLE ÇEŞİTLİ ARAÇLARIN KULLANILMASI

Performans Göstergesi	Birim Adı	2016 yılı için Belirlenen Performans Hedefi	Yıllık Performans Hedefi Gerçekleşme	Hedef Gerçekleşme Oranı (%)	Ağırlık	Performans Puanı	Ağırlıklı Puan	Performans Seviyesi
1-YAZILI VE GÖRSEL BASINDA TANITIM VE BİLGİLENDİRME SAYISI (adet/yıl)	BAS.YAY.ve HLK.İLŞK.ŞB.MD.	200	105	52,50	4	70	0,58	ORTA

AÇIKLAMA: Kurumumuzun faaliyetlerini anlatan haber sayısı, 105 adettir.

2-DAĞITIM YAPILAN GAZETE DERGİ, BROŞÜR VB. SAYISI (adet/yıl)	BAS.YAY.ve HLK.İLŞK.ŞB.MD.	150.000	1.043.950	696	4	100	0,83	HEDEF ÜSTÜ

AÇIKLAMA: Yaptığımız etkinlikler kapsamında ve şubelerdeki broşürlüklerimiz aracılığı ile; 1.043.950 adet kurumumuzu anlatan broşür dağıtılmış olup, hedef üstü gerçekleşme sağlanmıştır.

F 6.1.2: WEB SİTESİNİN REHABİLİTASYONU

Performans Göstergesi	Birim Adı	2016 yılı için Belirlenen Performans Hedefi	Yıllık Performans Hedefi Gerçekleşme	Hedef Gerçekleşme Oranı (%)	Ağırlık	Performans Puanı	Ağırlıklı Puan	Performans Seviyesi
1-WEB SİTESİNİ KULLANMA SAYISI (adet/yıl)	BİLGİ İŞLEM D.B.	300.000	266.592	88,87	5	100	1,04	İYİ

AÇIKLAMA: 2015 yılı içinde hazırlık çalışmaları yapılan yeni web sitemiz 2016 şubat ayı sonunda devreye girmiştir. Yeni web sitemizdeki yenilikler; engelsiz olması, dil seçeneğinin olması, arama, istatistikler, kolay yönetilebilir bir ara yüzünün olması ile web sitesini kullanma sayısında hedefe yaklaşılmıştır.

AMAÇ 7: BİLGİ VE BİLGİ BİRİKİMİNİN ETKİLİ KARARLAR VERİLEBİLMESİNE DESTEK OLACAK VE KURULUŞUN ETKİNLİĞİNİ GELİŞTİRECEK BİÇİMDE YÖNETİLMESİ
H 7.1: YÖNETİM SİSTEMİ ALT YAPISININ İYİLEŞTİRİLMESİ
F 7.1.1: YÖNETİM SİSTEMİ İLE İLGİLİ YAZILIMLARININ ALINMASI

Performans Göstergesi	Birim Adı	2016 yılı için Belirlenen Performans Hedefi	Yıllık Performans Hedefi Gerçekleşme	Hedef Gerçekleşme Oranı (%)	Ağırlık	Performans Puanı	Ağırlıklı Puan	Performans Seviyesi
2-EBYS (DİJİTAL ARŞİV SİSTEMİ DAHİL) YAZILIMININ ALINMASI (%)	YAZI İŞL. ve KAR.ŞB. MÜD.	100	100	100	5	100	1,04	İYİ
AÇIKLAMA: Elektronik Belge Yönetim Sistemi yazılımının güncellenmesi, geliştirilmesi, bakım-onarımı ve ek yazılımların alınması yapılmıştır.								
3-BİLGİ AKIŞI VE KOORDİNASYONU SAĞLAYACAK MOBİL UYGULAMA YAZILIMLARI ALINMASI (%)	BİLGİ İŞLEM D.B.	70	70	100	4	100	0,83	İYİ
AÇIKLAMA: Alo185 ile ilgili yazılım geliştirme programı, yeni web sitesi yazılımı alınarak hedefe ulaşılmıştır.								
4- YBS YAZILIMLARININ ALINMASI (%)	BİLGİ İŞLEM D.B.	70	70	100	4	100	0,83	İYİ
AÇIKLAMA: Bilgi İşlem Teknik Destek Yazılımı, Müşteri Memnuniyet Yazılımı, Araç Yıllık Bakım-Onarım Takip Yazılımları alınarak hedefe ulaşılmıştır.								
6- MUHASEBE YAZILIMININ ALINMASI (%)	MALİ HİZMETLER D.B.	70	0	0	2	0	0	ZAYIF
AÇIKLAMA: Yıl içerisinde, muhasebe programıyla ilgili bir alım yapılmamıştır.								

F 7.1.2: ELEKTRONİK ALT YAPI İLE İLGİLİ DONANIM ALINMASI

Performans Göstergesi	Birim Adı	2016 yılı için Belirlenen Performans Hedefi	Yıllık Performans Hedefi Gerçekleşme	Hedef Gerçekleşme Oranı (%)	Ağırlık	Performans Puanı	Ağırlıklı Puan	Performans Seviyesi
1- DONANIM SAYISI (adet)	BİLGİ İŞLEM D.B.	50	54	108	3	100	0,62	HEDEF ÜSTÜ
AÇIKLAMA: MESKİ elektronik altyapıyı güçlendirecek donanım (swıtch, router, nas cihazı, bilgisayar, pc tablet vb.) alınmasında hedefe ulaşılmıştır.								
1- DONANIM SAYISI (adet)	ABONE İŞL. D.B.	160	173	108	2	100	0,63	HEDEF ÜSTÜ
AÇIKLAMA: Abonelere daha verimli hizmet verebilmek için teknolojik gelişmelerin izlenmesi ve uygulanması amacıyla kullanmakta olduğumuz ABYS ve EBYS yazılımlarında etkinliği arttırmak için, evrak tarayıcı, bilgisayar, sıramatik sistemi, endeksör pili vb. alımlar yapılarak donamım sayısında hedef üstü gerçekleşme								

H 7.2: BİLGİ YÖNETİM SİSTEMİNİN ETKİNLEŞTİRİLMESİ
F 7.2.1: VERİLERİN COĞRAFİ BİLGİ SİSTEMLERİNE ENTEGRE EDİLMESİ

Performans Göstergesi	Birim Adı	2016 yılı için Belirlenen Performans Hedefi	Yıllık Performans Hedefi Gerçekleşme	Hedef Gerçekleşme Oranı (%)	Ağırlık	Performans Puanı	Ağırlıklı Puan	Performans Seviyesi
1-ENTEGRE EDİLEN VERİLER (%)	BİLGİ İŞLEM D.B.	50	30	60	4	70	0,58	ORTA
AÇIKLAMA: Okuma el bilgisayarlarıyla abonelerimizin CBS koordinat bilgileri alınıyor. Her okuma sonrası bu bilgiler ABYS üzerine kaydediliyor. Bütün yeraltı su ve kanalizasyon borularının döşenmesinde, arızalarla birlikte sayısal veriler alınmakta ve yazılım üzerine entegre edilmektedir.								

F 7.2.2: TAŞINIR VE TAŞINMAZLARIN MUHASEBE SİSTEMİNE ENTEGRE EDİLMESİ

Performans Göstergesi	Birim Adı	2016 yılı için Belirlenen Performans Hedefi	Yıllık Performans Hedefi Gerçekleşme	Hedef Gerçekleşme Oranı (%)	Ağırlık	Performans Puanı	Ağırlıklı Puan	Performans Seviyesi
1-ENTEGRE EDİLEN VERİLER (%)	MALİ HİZMETLER D.B.	100	75	75	3	100	0,62	İYİ
AÇIKLAMA: 2016 yılında edinilen taşınır ve taşınmazların tamamı muhasebe sistemine girişi yapılarak entegresi sağlanmıştır. MESKİ YÖNSİS programı üzerinde icra modülü ile kesme-bağlama modülü üzerinde iyileştirmeler yapılmıştır. İcraya sevk işlemleri manuel olarak yapılmaktayken programsal hale getirilerek süreç iyileştirmesi yapıldı. Abone terk işlemi aşamasında teminat mahsuplaşması işlemine geçilmiştir.								

F 7.2.3:TÜM ARAÇLARA ARAÇ TAKİP SİSTEMİNİN TAKILMASI

Performans Göstergesi	Birim Adı	2016 yılı için Belirlenen Performans Hedefi	Yıllık Performans Hedefi Gerçekleşme	Hedef Gerçekleşme Oranı (%)	Ağırlık	Performans Puanı	Ağırlıklı Puan	Performans Seviyesi
1-ARAÇLARIN İZLENEBİLİRLİK ORANI (%)	MAK.İKMAL ve TES. D.B.	100	96,17	96,17	4	100	0,83	İYİ
AÇIKLAMA: Makine parkına son dahil edilen araçlara da araç takip cihazlarının takılması sürecinin devam etmesi nedeni ile % 4 oranında sapma meydana gelmiş olup hedefe ulaşılmıştır.								

F 7.2.4: EMLAK BİLGİ SİSTEMİNİN OLUŞTURULMASI

Performans Göstergesi	Birim Adı	2016 yılı için Belirlenen Performans Hedefi	Yıllık Performans Hedefi Gerçekleşme	Hedef Gerçekleşme Oranı (%)	Ağırlık	Performans Puanı	Ağırlıklı Puan	Performans Seviyesi
1-EMLAK VERİLERİNİN SİSTEME GİRİLME ORANI (%)	EMLAK ve İSTİMLAK D.B.	90	86,50	96,11	3	100	0,62	İYİ
ACIKLAMA: Genel Müdürlüğümüz hizmet ve sorumluluk sahasında ver alan mevcut, tespit edilen ve devredilen tasınmazların kaydı sisteme girilerek hedefe ulasılmıstır.								

F 7.2.5:ABONE BİLGİLERİNİN GÜNCELLENMESİ

Performans Göstergesi	Birim Adı	2016 yılı için Belirlenen Performans Hedefi	Yıllık Performans Hedefi Gerçekleşme	Hedef Gerçekleşme Oranı (%)	Ağırlık	Performans Puanı	Ağırlıklı Puan	Performans Seviyesi
1-ABONE BİLGİLERİ GÜNCELLEME ORANI (%)	ABONE İŞL. D.B.	30	20,75	69,17	5	70	0,72	ORTA
AÇIKLAMA: 31/12/2015 tarihli abone sayımız 779.597 olup, 31/12/2015 tarihine kadar 298.444 abonenin güncellemesi yapılmıştır. 22/07/2016 tarih 257 sayılı Y.K.K. ile 21.173 abonenin iptaline karar verilmiştir. Sistemdeki iptal aboneliklerle beraber 28.505 iptal abone bulunmaktadır. 779.597- (298.444+28.505=326.949) = 452.648 abonenin %30 unun güncellenmesi (135.794 abone) hedeflenmiştir. 93.943 abone bilgisi güncellenmiştir.								

H 7.3: ETKİN İLETİŞİMİN SAĞLANMASI
F 7.3.1: ELEKTRONİK BELGE YÖNETİM SİSTEMİNİN (EBYS) KULLANILMASI

Performans Göstergesi	Birim Adı	2016 yılı için Belirlenen Performans Hedefi	Yıllık Performans Hedefi Gerçekleşme	Hedef Gerçekleşme Oranı (%)	Ağırlık	Performans Puanı	Ağırlıklı Puan	Performans Seviyesi
1-EBYS KULLANIM ORANI (%)	BİLGİ İŞLEM D.B.	80	93,33	117	5	100	1,04	HEDEF ÜSTÜ
AÇIKLAMA: Kurumdan ayrılanların e-imzalarının iptali, nakil ve görev değişikliği nedeniyle e-imza alınması gerekenlerin takibi gibi işlemler de dahil olmak üzere EBYS kullanım oranı hedef üstü gerçekleşmiştir.								

AMAÇ 8: FİNANSAL KAYNAKLARIN SÜRDÜRÜLEBİLİR BAŞARIYI GÜVENCE ALTINA ALACAK BİÇİMDE YÖNETİLMESİ
H 8.1: KURUM GİDERLERİNİ AZALTMAYA VE VERİMLİLİĞİNİ ARTTIRMAYA YÖNELİK TEDBİRLERİN ALINMASININ SAĞLANMASI
F 8.1.1: TAHSİLAT ÇEŞİTLİLİĞİNİN VE YAYGINLIĞININ ARTTIRILMASI

Performans Göstergesi	Birim Adı	2016 yılı için Belirlenen Performans Hedefi	Yıllık Performans Hedefi Gerçekleşme	Hedef Gerçekleşme Oranı (%)	Ağırlık	Performans Puanı	Ağırlıklı Puan	Performans Seviyesi
2- MOBİL VEZNE SAYISI (adet)	MALİ HİZMETLER D.B.	1	0	0	4	0	0	ZAYIF
AÇIKLAMA: Yıl içerisinde herhangi bir mobil vezne alımı yapılmamıştır.								
3- OTOMATİK TAHSİLAT VEZNESİ SAYISI (adet)	MALİ HİZMETLER D.B.	1	1	100	3	100	0,62	İYİ
AÇIKLAMA: Yıl içerisinde Mezitli Şubesi önüne 1 adet otomatik tahsilat veznesi hizmete girmiştir.								
4- EKS SAYAÇ SAYISI (adet)	ABONE İŞL. D.B.	1.000	93	9,3	2	50	0,21	YETERSİZ
AÇIKLAMA: EKS sayaç takılması vatandaş talebi ile yapılmaktadır.2016 yılında 93 aboneden ön ödemeli sayaç kullanım talebi geldiğinden, hedefe ulaşılamamıştır.								
5-TAHSİLATIN TAHAKKUKA ORANI (%)	MALİ HİZMETLER D.B.	90	81.17	90,19	5	100	1,04	İYİ
AÇIKLAMA: Yıl içerisinde toplam tahakkukun toplam tahsilata oranı % 81.17 olarak gerçekleşmiştir.								
6- BÜTÇE GERÇEKLEŞME ORANI (%)	MALİ HİZMETLER D.B.	90	62,55	69,5	2	70	0,29	ORTA
AÇIKLAMA: 2016 yılı idaremizin toplam gider bütçesi 671.000.000,00 TL dir. Gerçekleşen gider bütçesinin % 94,97 si özkaynaktan %5.03 de dış kaynaktan sağlanmıştır. Toplam gerçekleşen bütçe giderimiz 419.693.902,11 TL dir. Toplam bütçe gerçekleşme oranı % 62,55 olarak gerçekleşmiştir.								
7- KOMİSYON VE MASRAF ÖDEMEDEN YAPILAN TAHSİLATIN TOPLAM TAHSİLATA ORANI (%)	MALİ HİZMETLER D.B.	80	45	57	4	70	0,58	ORTA
AÇIKLAMA: 2016 yılında komisyon ve masraf ödenmeden yapılan tahsilatın toplam tahsilata oranı %45 olarak gerçekleşmiş ve hedef altında kalınmıştır.								

F 8.1.2: ÖLÇÜM HASSASİYETİNİ KAYBETMİŞ VE DAMGA SÜRESİ 10 YILI GEÇMİŞ SAYAÇLARIN DEĞİŞTİRİLMESİ

Performans Göstergesi	Birim Adı	2016 yılı için Belirlenen Performans Hedefi	Yıllık Performans Hedefi Gerçekleşme	Hedef Gerçekleşme Oranı (%)	Ağırlık	Performans Puanı	Ağırlıklı Puan	Performans Seviyesi
1-DEĞİŞTİRİLEN SAYAÇ SAYISI (adet)	ABONE İŞL. D.B.	50.000	50.708	101	5	100	1,04	HEDEF ÜSTÜ
AÇIKLAMA: 10 yıllık damga süresini dolduran ve ölçüm hassasiyetini kaybetmiş sayaçların değişimi yapılarak hedef gerçekleşmiştir.								

F 8.1.3: ABONE KAÇAKLARININ TESPİT EDİLMESİ

Performans Göstergesi	Birim Adı	2016 yılı için Belirlenen Performans Hedefi	Yıllık Performans Hedefi Gerçekleşme	Hedef Gerçekleşme Oranı (%)	Ağırlık	Performans Puanı	Ağırlıklı Puan	Performans Seviyesi
1-KAÇAK TUTANAĞI SAYISI (adet)	ABONE İŞL. D.B.	30.000	27.104	90,35	4	100	0,83	İYİ
AÇIKLAMA: Kaçak kullanımın önlenmesi ve caydırılması amacı ile vatandaş ihbarları, alo 185 ihbarları ve sahada yapılan kontroller neticesinde 27.104 kaçak kullanımı tespiti yapılarak, kaçak kayıp oranı düşürülmüştür.								

F 8.1.4: SAYAÇLARA MÜDAHALENİN ENGELLENMESİ AMACI İLE MÜHÜR (EMNİYET KİLİDİ) TAKILMASI

Performans Göstergesi	Birim Adı	2016 yılı için Belirlenen Performans Hedefi	Yıllık Performans Hedefi Gerçekleşme	Hedef Gerçekleşme Oranı (%)	Ağırlık	Performans Puanı	Ağırlıklı Puan	Performans Seviyesi
1-SAYAÇLARA TAKILAN EMNİYET KİLİDİ SAYISI (adet)	ABONE İŞL. D.B.	60.000	116.042	193	5	100	1,04	HEDEF ÜSTÜ
AÇIKLAMA: Yeni abonelik tesisinin hedeflenenden fazla olması ve bina tarama işlemlerinde yapılan mühürlemelerden dolayı hedef üstü gerçekleşme olmuştur.								

F 8.1.5: FAAL OLMAYAN ABONELERİN GÖZDEN GEÇİRİLMESİ

Performans Göstergesi	Birim Adı	2016 yılı için Belirlenen Performans Hedefi	Yıllık Performans Hedefi Gerçekleşme	Hedef Gerçekleşme Oranı (%)	Ağırlık	Performans Puanı	Ağırlıklı Puan	Performans Seviyesi
1-SAYAÇ OKUMASI YAPILAN ABONE SAYISININ KAYITLI ABONE SAYISINA ORANI (%)	ABONE İŞL. D.B.	75	85,48	114	5	100	1,04	HEDEF ÜSTÜ
AÇIKLAMA: Sayaç okuması yapılan abone sayısının kayıtlı abone sayısına oranı %75 olarak hedeflenmiş, 22/07/2016 tarih ve 257 sayılı Y.K.K. ile 21.173 abonenin iptaline karar verilmiştir. Faal olmayan aboneliklerin iptal edilerek daha düzgün ve eksiksiz hizmet verilmesini hedeflenmiş olup 2016 yılında sayaç okuması yapılan abone sayısının kayıtlı abone sayısına oranı kümülatif olarak %85,48' i gerçekleşmiştir.								

F 8.1.6: ABONELİKLERİN TESİS EDİLMESİ

Performans Göstergesi	Birim Adı	2016 yılı için Belirlenen Performans Hedefi	Yıllık Performans Hedefi Gerçekleşme	Hedef Gerçekleşme Oranı (%)	Ağırlık	Performans Puanı	Ağırlıklı Puan	Performans Seviyesi
1- ABONE SAYISI (adet)	ABONE İŞL. D.B.	17.000	24.346	143	5	100	1,04	HEDEF ÜSTÜ
AÇIKLAMA: Mezitli ilçesine bağlı mahallelere (Davultepe-Tece) kanalizasyon hattı döşendiğinden yeni abone sayısı hedef üstü gerçekleşmiştir.								

F 8.1.7: GENEL YÖNETİM HİZMETLERİNİN YÜRÜTÜLMESİ

Performans Göstergesi	Birim Adı	2016 yılı için Belirlenen Performans Hedefi	Yıllık Performans Hedefi Gerçekleşme	Hedef Gerçekleşme Oranı (%)	Ağırlık	Performans Puanı	Ağırlıklı Puan	Performans Seviyesi
1-TUTARI (TL)	TÜM BİRİMLER	129.256.250,00 TL	112.358.437,06 TL	86,93	1	100	0,21	İYİ
AÇIKLAMA: (K.B.Ö + aktarmayla eklenen: 10.030.845,08 TL - aktarmayla düşülen: 3.121.934,09 TL) Genel Yönetim Hizmetlerinin yürütülmesi faaliyeti kapsamında yapılan harcamaları ifade etmektedir.								

AMAÇ 9: BİNA, ARAÇ VE DONANIMLARIN SÜRDÜRÜLEBİLİR BİR BİÇİMDE YÖNETİLMESİ
H 9.1: BİNA, ARAÇ VE DONANIMLARIN TEMİN EDİLMESİ
F 9.1.1: HİZMET BİNALARI, ATÖLYELER, TESİSLER VE ARAÇ PARKI İHTİYACININ KARŞILANMASI

Performans Göstergesi	Birim Adı	2016 yılı için Belirlenen Performans Hedefi	Yıllık Performans Hedefi Gerçekleşme	Hedef Gerçekleşme Oranı (%)	Ağırlık	Performans Puanı	Ağırlıklı Puan	Performans Seviyesi
1-İHTİYAÇ KARŞILAMA ORANI (KİRA) (%)	EMLAK ve İSTİMLAK D.B.	100	100	100	4	100	0,83	İYİ
AÇIKLAMA: Genel Müdürlüğümüz hizmet birimleri için hizmet binası kiralama işlemleri yapılmış olup hedefe ulaşılmıştır.								
1-İHTİYAÇ KARŞILAMA ORANI (KAMULAŞTIRMA) (%)	EMLAK ve İSTİMLAK D.B.	40	9,30	23,25	4	50	0,41	YETERSİZ
AÇIKLAMA: Kamulaştırma iş ve işlemlerinde hukuki süreçlerin uzun sürmesi nedeniyle hedefe ulaşılamamıştır.								
1-İHTİYAÇ KARŞILAMA ORANI (ORMAN ALANLARI) (%)	EMLAK ve İSTİMLAK D.B.	70	29,09	41,56	5	50	0,52	YETERSİZ
AÇIKLAMA: Orman izni için alınan kurum görüşlerinde; kurum sayısının fazla olması ve süreçlerin uzun sürmesinden dolayı hedefe ulaşılamamıştır.								
1-İHTİYAÇ KARŞILAMA ORANI (%)	MAK.İKMAL ve TES. D.B.	100	93,25	93,25	5	100	1,04	İYİ
AÇIKLAMA: 2016 yılı hedefi doğrultusunda, 80 adet araç ve iş makinesi alınmış ve hedefe ulaşılmıştır.								
1-İHTİYAÇ KARŞILAMA ORANI (%)	YATIRIM ve İNŞ. D.B.	100	9	9	2	50	0,21	YETERSİZ
AÇIKLAMA: 2016 yılı performans hedefi % 100 olan; hizmet binaları, atölyeler, tesisler ve araç parkı ihtiyacının karşılanması kapsamında, yıl içerisinde % 9 gerçekleşme sağlanmıştır.								
1-İHTİYAÇ KARŞILAMA ORANI (%)	PLAN PROJE D.B.	100	300	300	5	100	1,04	HEDEF ÜSTÜ
AÇIKLAMA: İdaremizin hizmet binaları, atölyeler, tesisler ve araçlar parkı ihtiyacının karşılanması amacıyla, 2 adet MESKİ Teknik Birimler Yerleşkesi Projesi yapılması planlanmış olup, 6360 sayılı yasa doğrultusunda hizmet alanımızda bulunan ilçelerde aciliyet arzeden 5 adet üst yapı projesiyle, merkez için gerekli olan 1 adet tadilat projesi hazırlanmıştır.								

F 9.1.2: MAKİNE VE ARAÇLARIN AKARYAKIT VE MADENİ YAĞ İHTİYACININ KARŞILANMASI

Performans Göstergesi	Birim Adı	2016 yılı için Belirlenen Performans Hedefi	Yıllık Performans Hedefi Gerçekleşme	Hedef Gerçekleşme Oranı (%)	Ağırlık	Performans Puanı	Ağırlıklı Puan	Performans Seviyesi
1-AKARYAKIT MİKTAR (litre/yıl)	MAK.İKMAL ve TES. D.B.	2.485.000	2.150.311	86,54	2	100	0,41	İYİ
AÇIKLAMA: Genel Müdürlüğümüze ait araç ve iş makinasının yeni model olması uydu araç takip sistemi ile kontrol edilebilir hale gelmesi ile öngörülen akaryakıt harcama miktarının daha az akaryakıt tüketilmiş tasarruf sağlanmıştır.								
2-MADENİ YAĞ MİKTARI (litre/yıl)	MAK.İKMAL ve TES. D.B.	41.000	0	0,00	2	0	0	ZAYIF
AÇIKLAMA: Akaryakıt ve yağ alım bütçesi beraber olduğu için proğramla ilgili ayrıştırılma yapılamadığından madeni yağ alımları hem tutar hemde litre bazında genel toplamı takip edilememektedir. Bu nedenle hedef gerçekleşmemiştir.								

H 9.2: BİNA, ARAÇ VE DONANIMLARIN İŞLETİLMESİ
F 9.2.1: PERİYODİK BAKIM-ONARIM FAALİYETLERİNİN YAPILMASI

Performans Göstergesi	Birim Adı	2016 yılı için Belirlenen Performans Hedefi	Yıllık Performans Hedefi Gerçekleşme	Hedef Gerçekleşme Oranı (%)	Ağırlık	Performans Puanı	Ağırlıklı Puan	Performans Seviyesi
1-BİNA BAKIM-ONARIM İHTİYACININ KARŞILANMA ORANI (%)	DESTEK HİZ. D.B.	90	99,04	110	2	100	0,41	HEDEF ÜSTÜ
AÇIKLAMA: Birimlerden gelen talepler doğrultusunda, bakım onarım işlemleri yapılmıştır								
2-ARAÇ BAKIM-ONARIM İHTİYACININ KARŞILANMA ORANI (%)	MAK.İKMAL ve TES. D.B.	100	98,50	98,50	5	100	1,04	İYİ
AÇIKLAMA: 2016 yılı içerisinde, toplam 3073 adet bakım onarım kapsamında iş emri açılmış ve tedarik sürecinde ise 1144 adet alım işi gerçekleşmştir. Yıl sonu itibariyle bakım programı kapsamında, bakımı yapılan araç bulunması nedeni ile % 100 'lük hedef gerçekleştirilememiştir.								

AMAÇ 10: KURUM ÇALIŞANLARININ, KAYNAKLARIN VE SÜREÇLERİN İYİ BİR LİDERLİKLE YÖNLENDİRİLEREK DAHA YÜKSEK VATANDAŞ MEMNUNİYETİNEVE DAHA BAŞARILI BİR KURUMSAL PERFORMANSA SÜREKLİ İYİLİŞTİRMELER YAPILARAK ULAŞILMASI

H 10.1: MÜKEMMELLİK MODELİNE GÖRE KURUMSAL PERFORMANSIN ARTTIRILMASI

F 10.1.1: KALİTE YÖNETİM SİSTEMİNİN KURULARAK TS-EN-ISO-9001:2008 KYS BELGESİNİN ALINMASI VE SÜREKLİLİĞİNİN SAĞLANMASI

Performans Göstergesi	Birim Adı	2016 yılı için Belirlenen Performans Hedefi	Yıllık Performans Hedefi Gerçekleşme	Hedef Gerçekleşme Oranı (%)	Ağırlık	Performans Puanı	Ağırlıklı Puan	Performans Seviyesi
2-TS-EN-ISO-9001: 2008 KYS BELGESİNİN ALINMASI/YENİLENMESİ (adet/yıl)	KYM ŞB.MÜD.	1	1	100	5	100	1,04	İYİ
AÇIKLAMA: TS-EN-ISO-9001 Kalite Yönetim Sistemi kapsamında; İç Tetkik ve YGG gerçekleştirilmiş ve TSE tarafından yapılan dış tetkikler sonucu 28.06.2016 tarihinde TS EN ISO 9001:2008 Kalite Yönetim Sistemi Belgesi yenilenmiştir.								

F 10.1.4: İYİ UYGULAMA ÖRNEKLERİ/ÖĞRENME/KIYASLAMA İÇİN İŞBİRLİKLERİ/ÜYELİKLERİN GELİŞTİRİLMESİ VE SÜRDÜRÜLMESİ

Performans Göstergesi	Birim Adı	2016 yılı için Belirlenen Performans Hedefi	Yıllık Performans Hedefi Gerçekleşme	Hedef Gerçekleşme Oranı (%)	Ağırlık	Performans Puanı	Ağırlıklı Puan	Performans Seviyesi
1-SÜREÇ İYİLEŞTİRME AMAÇLI KIYASLAMA YAPILMASI (adet/yıl)	KYM ŞB.MÜD.	2	3	150	5	100	1,04	HEDEF ÜSTÜ
AÇIKLAMA: Kıyaslama süreci kapsamında birimlerden gelen talepler doğrultusunda Bursa Nilüfer Belediyesi, Kocaeli Su ve Kanalizasyon İdaresi Genel Müdürlüğü ve İETT olmak üzere süreç bazlı 3 adet kıyaslama ziyareti gerçekleştirilmiştir.								
2-ÖZDEĞERLENDİRME SONUCU İYİLEŞTİRİLME YAPILMA ORANI (%)	KYM ŞB.MÜD.	30	0	0	4	0	0	ZAYIF
AÇIKLAMA: İyileştirme ekipleri kurulmuş, projeler henüz tamamlanamamıştır.								

F 10.1.5: EFQM MÜKEMMELLİK MODELİNİN UYGULANMASI

Performans Göstergesi	Birim Adı	2016 yılı için Belirlenen Performans Hedefi	Yıllık Performans Hedefi Gerçekleşme	Hedef Gerçekleşme Oranı (%)	Ağırlık	Performans Puanı	Ağırlıklı Puan	Performans Seviyesi
2- MÜKEMMELLİKTE YETKİNLİK BELGESİ İÇİN BAŞVURULMASI (adet)	KYM ŞB.MÜD.	1	1	100	5	100	1,04	İYİ
AÇIKLAMA: Mükemmelikte Yetkinlik 4 Yıldız belgesi alınmaya hak kazanılmıştır.								

F 10.1.6: PERSONEL YETERLİLİĞİNİN ARTTIRILMASI SAĞLANMASI

Performans Göstergesi	Birim Adı	2016 yılı için Belirlenen Performans Hedefi	Yıllık Performans Hedefi Gerçekleşme	Hedef Gerçekleşme Oranı (%)	Ağırlık	Performans Puan	Ağırlıklı Puan	Performans Seviyesi
1-VERİLEN EĞİTİM SAYISI (adet)	İNSAN KAY. ve EĞ. D.B.	10	27	270	3	100	0,62	HEDEF ÜSTÜ
AÇIKLAMA: Yıllık belirlenen eğitim takvimi haricinde, birimlerden yıl içinde gelen eğitim taleplerinden dolayı hedef üstü gerçekleşme olmuştur.								
2-VERİLEN TOPLAM EĞİTİM SÜRESİ (saat/yıl)	İNSAN KAY. ve EĞ. D.B.	10	12	120	3	100	0,62	HEDEF ÜSTÜ
AÇIKLAMA: Birimlerden gelen eğitim ihtiyacına göre ilgili personele verilen eğitim süresini ifade etmekte olup, hedef üstü gerçekleşme olmuştur.								
3-EĞİTİME KATILAN PERSONEL SAYISI (adet/yıl)	İNSAN KAY. ve EĞ. D.B.	800	1.279	160	3	100	0,62	HEDEF ÜSTÜ
AÇIKLAMA: Hizmet içi eğitim kapsamıda (Hizmet Alım Personeli hariç) 1279 kişiye eğitim verilerek hedef üstü gerçekleşme sağlanmıştır.								

F 10.1.7: STRATEJİK YÖNETİMİN UYGULANMASI

Performans Göstergesi	Birim Adı	2016 yılı için Belirlenen Performans Hedefi	Yıllık Performans Hedefi Gerçekleşme	Hedef Gerçekleşme Oranı (%)	Ağırlık	Performans Puanı	Ağırlıklı Puan	Performans Seviyesi
1-PERFORMANS PROGRAMI (adet)	STRATEJİ GEL.D.B.	1	1	100	5	100	1,04	İYİ
AÇIKLAMA: İdaremizin 2015-2019 yılları Stratejik Planı doğrultusunda, 2017 yılı Performans Programı hazırlanarak, kasım ayı Genel Kurul Kararınca onaylanmıştır. Performans Programı kitapçığının, iç ve dış paydaşlara dağıtımı yapılmış olup, web sayfasında yayımlanmıştır.								
3-FAALİYET RAPORU (adet/yıl)	STRATEJİ GEL.D.B.	1	1	100	5	100	1,04	İYİ
AÇIKLAMA: 2015 yılı Performans Programı hedefleri doğrultusunda; idaremizin 2015 yılı Faaliyet Raporu hazırlanarak, mayıs ayı Genel Kurul Kararınca onaylanmıştır. Faaliyet Raporu kitapçığının, ilgili kurum ve kuruluşlara dağıtımı yapılmış olup, Web sayfasında yayımlanmıştır.								

F 10.1.8: KAMU İÇ KONTROL SİSTEMİNİN UYGULANMASI

Performans Göstergesi	Birim Adı	2016 yılı için Belirlenen Performans Hedefi	Yıllık Performans Hedefi Gerçekleşme	Hedef Gerçekleşme Oranı (%)	Ağırlık	Performans Puanı	Ağırlıklı Puan	Performans Seviyesi
1-İÇ KONTROL ANKETİ SAYISI (adet/yıl)	STRATEJİ GEL.D.B.	1	1	100	3	100	0,62	İYİ
AÇIKLAMA: 2016 aralık ayında 562 çalışana" İç Kontrol Sistemi Anketi" uygulanmış, sonuçlar değerlendirilmiş, rapor haline getirilerek üst yönetime ve tüm birimlere bilgi amaçlı yazı gönderilmiş, web sayfasında yayımlanmıştır.								
2-İÇ KONTROL EYLEM PLANININ GERÇEKLEŞME ORANI (%)	STRATEJİ GEL.D.B.	100	97,47	97,47	4	100	0,83	İYİ
AÇIKLAMA: İdaremizin 2015-2016 yılı İç Kontrol Uyum Eylem Planında toplam 79 adet eylem öngörülmüştür. 2016 yılı sonu itibari ile toplam 77 adet eylem gerçekleştirilmiştir. Gerçekleştirilemeyen 2 adet eylem 2017-2018 yılı Eylem Planın da değerlendirilecektir.								

H 10.2: HİZMET SUNUM ETKİNLİĞİNİN ARTTIRILMASI F 10.2.1: PAYDAŞLARIN MEMNUNİYETİNİN, GÖRÜŞ VE ÖNERİLERİNİN ALINMASI								
Performans Göstergesi	Birim Adı	2016 yılı için Belirlenen Performans Hedefi	Yıllık Performans Hedefi Gerçekleşme	Hedef Gerçekleşme Oranı (%)	Ağırlık	Performans Puanı	Ağırlıklı Puan	Performans Seviyesi
1-ABONE MEMNUNİYET ANKETİ (adet/yıl)	KYM ŞB.MÜD.	1	1	100	5	100	1,04	İYİ
AÇIKLAMA: Şubat ayında anket gerçekleştirilmiştir.								
3-TOPLUM MEMNUNİYETİ ANKETİ (adet/yıl)	KYM ŞB.MÜD.	1	1	100	5	100	1,04	İYİ
AÇIKLAMA: Şubat ayında anket gerçekleştirilmiştir.								
4-ÇALIŞAN MEMNUNİYET ANKETİ (adet/yıl)	KYM ŞB.MÜD.	1	1	100	5	100	1,04	İYİ
AÇIKLAMA: Şubat ayında anket gerçekleştirilmiştir.								
5- ABONE MEMNUNİYET ORANI (%)	KYM ŞB.MÜD.	67	70,80	106	5	100	1,04	HEDEF ÜSTÜ
AÇIKLAMA: 2015 sonuçlarına göre %5,6 artış sağlanmıştır.								
6- ÇALIŞAN MEMNUNİYET ORANI (%)	KYM ŞB.MÜD.	66	66,60	101	5	100	1,04	HEDEF ÜSTÜ
AÇIKLAMA: 2015 sonuçlarına göre %2,0 artış sağlanmıştır.								
7- TOPLUM MEMNUNİYETİ ORANI (%)	KYM ŞB.MÜD.	66	63,10	95,60	5	100	1,04	İYİ
AÇIKLAMA: 2015 sonuçlarına göre, %1,9 düşüş olmuş ve hedefe ulaşmak üzere gerekli aksiyonlar planlanmıştır.								
F 10.2.2: ÖNERİ SİSTEMİNİN UYGULANMASI								
Performans Göstergesi	Birim Adı	2016 yılı için Belirlenen Performans Hedefi	Yıllık Performans Hedefi Gerçekleşme	Hedef Gerçekleşme Oranı (%)	Ağırlık	Performans Puanı	Ağırlıklı Puan	Performans Seviyesi
1-UYGULANAN ÖNERİ ORANI (%)	KYM ŞB.MÜD.	30	0	0	4	0	0	ZAYIF
AÇIKLAMA: Öneri sürecine göre ilgili birimlerden aksiyon gelmemiş olup hedefe ulaşılamamıştır.								
F 10.2.3: ALO 185 İLETİŞİM HATTININ AKTİF HALE GETİRİLMESİ								
Performans Göstergesi	Birim Adı	2016 yılı için Belirlenen Performans Hedefi	Yıllık Performans Hedefi Gerçekleşme	Hedef Gerçekleşme Oranı (%)	Ağırlık	Performans Puanı	Ağırlıklı Puan	Performans Seviyesi
2-ALO 185 HATTINA GELEN BAŞVURULARIN ÇÖZÜM ORANI (%)	BAS.YAY.ve HLK.İLŞK.ŞB.MD.	100	91,67	91,67	5	100	1,04	İYİ
AÇIKLAMA: Alo 185 hattına gelen şikayet ve talepler, ilgili personele tablet bilgisayarlar sayesinde yönlendirilerek, hızlı bir şekilde müdahale yapılmaktadır.								
				TOPLAM AĞIRLIK	483	AĞIRLIKLI PUAN	87,01	

Performans Sonucunun Hesaplanması

Performans Sonucunun Hesaplanması için beş adet performans seviyesi belirlenmiştir.

- ✓ Hedef Gerçekleşme Oranı "0" olan performans göstergeleri için Performans Seviyesi "***ZAYIF"*** olup, Performans Puanı "0" olarak alınmaktadır.
- ✓ Hedef Gerçekleşme Oranı "% 0-50" olan performans göstergeleri için Performans Seviyesi ***"YETERSİZ"*** olup, Performans Puanı "50" olarak alınmaktadır.
- ✓ Hedef Gerçekleşme Oranı "% 51-70" olan performans göstergeleri için Performans Seviyesi ***"ORTA"*** olup, Performans Puanı "70" olarak alınmaktadır.
- ✓ Hedef Gerçekleşme Oranı "% 71-100" olan performans göstergeleri için Performans Seviyesi ***"İYİ"*** olup, Performans Puanı "100" olarak alınmaktadır.
- ✓ Hedef Gerçekleşme Oranı "% 100 üzeri" olan performans göstergeleri için Performans Seviyesi ***"HEDEF ÜSTÜ"*** olup, Performans Puanı "100" olarak alınmaktadır.

$$\text{Ağırlıklı Puan} = \frac{\text{Performans Puanı} * \text{Ağırlık}}{\text{Toplam Ağırlık}}$$

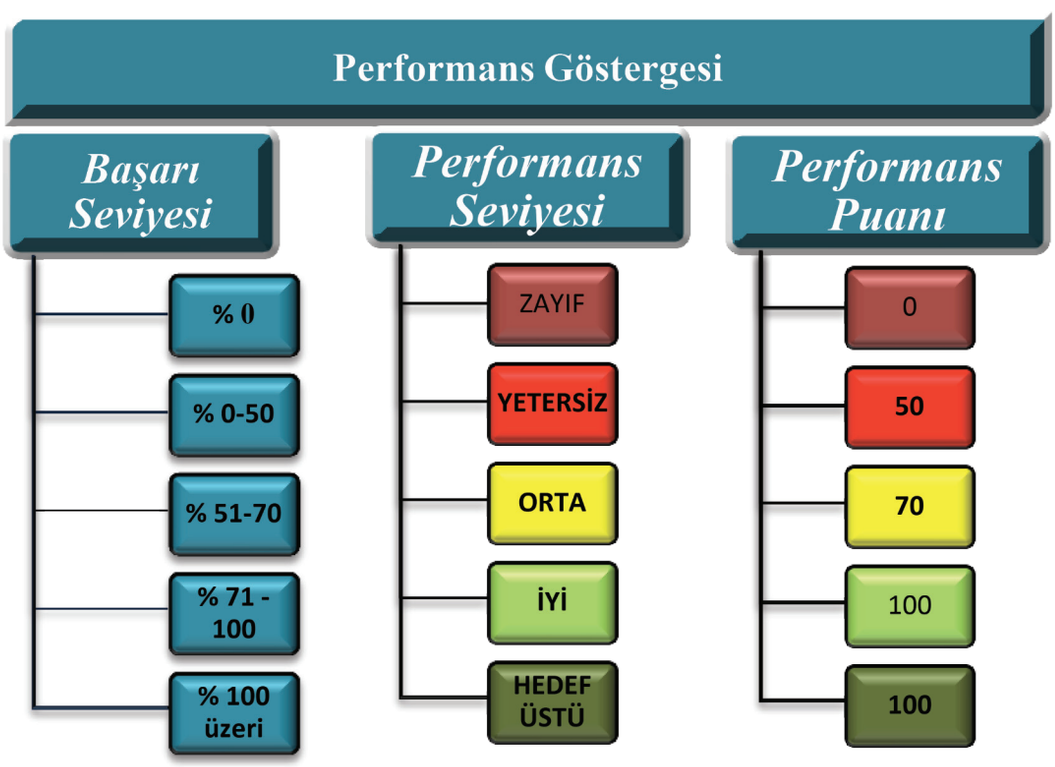

FAALİYET MALİYETİ AÇIKLAMASI

MESKİ Genel Müdürlüğü 2016 Yılı Gider Bütçesi 671.000.000,00 ₺ olarak onaylanmıştır. Faaliyet Toplamı 501.138.250,00 ₺, Genel Yönetim Giderleri Toplamı 169.861.750,00 ₺ olarak belirlenmiştir. 2016 Yılı Toplam Bütçe Gerçekleşmesi 419.693.902,11 ₺'dir.

MESKİ	2016 Yılı Faaliyet Toplamı (₺)	2016 Yılı Gerçekleşen Faaliyet Toplamı (₺)
	501.138.250,00	319.045.549,71 ₺
	2016 Yılı Genel Yönetim Giderleri Toplamı	2016 Yılı Gerçekleşen Genel Yönetim Giderleri
	169.861.750,00	100.648.352,40
	2016 Yılı için Öngörülen Toplam Bütçe	2016 Yılı Sonunda Gerçekleşen Bütçe
TOPLAM	671.000.000,00	419.693.902,11

TOPLAM KAYNAK İHTİYACI TABLOSU (GERÇEKLEŞME)

	EKONOMİK KOD	Faaliyet Toplamı (₺)	Genel Yönetim Giderleri Toplamı (₺)	Diğer İdarelere Transfer Edilecek Kaynaklar Toplamı	Genel Toplam (₺)	Gerçekleşme (₺)	Gerçekleşme %
BÜTÇE KAYNAK İHTİYACI	1-PERSONEL GİDERLERİ		100.472.750,00	-	100.472.750,00	75.777.964,28	75,42%
	2-SOSYAL GÜVENLİK KURUMLARINA DEVLET PRİMİ GİDERLERİ		16.635.000,00	-	16.635.000,00	14.630.111,55	87,95%
	3-MAL VE HİZMET ALIM GİDERLERİ	233.786.250,00		-	233.786.250,00	195.294.351,80	83,54%
	4-FAİZ GİDERLERİ		14.751.000,00	-	14.751.000,00	8.329.351,55	56,47%
	5-CARİ TRANSFERLER		3.500.000,00	-	3.500.000,00	1.829.407,04	52,27%
	6-SERMAYE GİDERLERİ	201.637.000,00		-	201.637.000,00	102.750.568,15	50,96%
	7-SERMAYE TRANSFERLERİ			-	0,00	0	0,00%
	8-BORÇ VERME			-	0,00	0	0,00%
	9-YEDEK ÖDENEKLER		34.503.000,00	-	34.503.000,00	0	0,00%
TOPLAM BÜTÇE KAYNAK İHTİYACI		**435.423.250,00**	**169.861.750,00**	**-**	**605.285.000,00**	**398.611.754,37**	**65,86%**
BÜTÇE DIŞI KAYNAK	DÖNER SERMAYE			-			
	DİĞER YURT İÇİ	32.700.000,00		-	32.700.000,00	8.534.287,74	26,10%
	YURT DIŞI	33.015.000,00		-	33.015.000,00	12.547.860,00	38,01%
	TOPLAM BÜTÇE DIŞI KAYNAK İHTİYACI	**65.715.000,00**		**-**	**65.715.000,00**	**21.082.147,74**	**32,08%**
	TOPLAM KAYNAK İHTİYACI	**501.138.250,00**	**169.861.750,00**	**-**	**671.000.000,00**	**419.693.902,11**	**62,55%**

3- Performans Sonuçlarının Değerlendirilmesi

5018 sayılı Kamu Mali Yönetimi ve Kontrol Kanunu ile kamu mali yönetim alanında uygulamaya başlanan performans esaslı bütçeleme sistemi, kamu idarelerinin ulusal politika ve hedefleri doğrultusunda stratejik plan hazırlamalarını ve bu planla uyumlu olarak bütçelerini performans esasına göre oluşturmalarını öngörmektedir. Bu sistemin uygulanmasında en önemli aşamayı, performans esaslı bütçeleme sonuçlarının değerlendirilmesi ve bu bilginin kamu kaynak tahsis sürecinde kullanılmasını teşkil etmektedir.

Bir yıllık bütçe ve performans programı uygulaması neticesinde, kamu kaynağının verimli, etkin ve etkili kullanım düzeyi, hizmet ve faaliyetlerin miktar ve kalitesindeki değişim ve gelişmeler, performans programıyla hedeflenenler ile gerçekleşmeler arasındaki temel farklılıkları ve nedenleri ortaya koymaktadır.

MESKİ Genel Müdürlüğü bünyesinde, yıllık performans hedeflerinin gerçekleşme oranlarının, birimlerin faaliyet ve eylem planlarının görüşüldüğü "Periyodik Performans Değerlendirme Toplantısı" ayda bir kez Üst yöneticilerin başkanlığında, daire başkanları ve şube müdürlerinin katılımı ile gerçekleşmekte ve sonuçlar izlenmektedir.

Performans programında sorumluluk yüklenmiş harcama birimleri, performans sonuçlarını değerlendirerek, hizmetlere ilişkin temel hedef ve beklentileri ile elde ettikleri sonuçları kıyaslamaktadır. Bu çerçevede, birimlerinin performansının genel değerlendirmesini yaparak hizmetlerinin geliştirilmesi ve etkinleştirilmesine yönelik katkı sağlamaktadırlar.

Kurumumuzun, 2015-2019 yılları Stratejik Planı ile uyumlu 2016 yılı Performans Programı değerlendirme çalışması; performans programının ait olduğu yıl için belirlenmiş gösterge/hedef değerleri ile yine aynı yılsonuna kadar gerçekleştirilen değerlerin kıyaslanmasından oluşmaktadır. Yıllık olarak belirlenen performans göstergeleri/hedefleri, stratejik amaç ve stratejik hedeflerin gerçekleştirilmesi amacını taşımaktadır.

Performans hedeflerine ne ölçüde ulaşıldığını gösteren esas unsur performans göstergeleridir.
Performans göstergeleri, ağırlıklı olarak girdi, çıktı, sonuç, verimlilik ve kalite göstergeleri niteliğindedir.

İdaremiz performans değerlendirme sonuçlarının bütçe gerçekleşmeleri ile fiziki gerçekleşmeleri, kurum düzeyinde hazırlanan Performans Sonuçları Tablosunda detaylı bir şekilde sunulmuştur.

Kurumumuz, İş Sağlığı ve Güvenliği Yükümlülükleri kapsamında, eğitimler vermiş ve periyodik sağlık muayeneleri yapılmıştır. Ayrıca tüm İSG faaliyetlerimizin kurumsal bir yapıda sürdürülebilmesi amacı ile OHSAS 18001 çalışma grupları oluşturulmuştur.

MESKİ personelinin katma değer üretme, kalite bilinci kazandırma, ortak aklı kullanma, tüm süreçlerde; sürekli geliştirme ve iyileştirme, verimliliği arttırma, rekabet ortamı oluşturma, kalite uygulamalarını yaygınlaştırma, çalışan bağlılığını arttırma, takım çalışması ruhunu geliştirme ve teşvik etme, kurumsal aidiyet duygusunu güçlendirme, başarma bilincini çalışanlara aşılama, motivasyonu arttırma, liderliği teşvik etmek gayesiyle başarılarının takdir edilmesini ve ödüllendirilmesini sağlamak amacı ile Takdir, Tanıma ve Ödüllendirme Sistemi kurulmuş ve sistematiğe göre uygun görülen personele tören düzenlenerek ödülü verilmiştir.

4-Performans Bilgi Sisteminin Değerlendirilmesi

MESKİ Genel Müdürlüğü 2015-2019 yılları Stratejik Planı'nda yer alan Stratejik Amaç ve Stratejik Hedefleri doğrultusunda, idarenin faaliyet ve göstergeleri ile mali kaynak ihtiyacını içeren 2016 yılı Performans Programı hazırlanmıştır.

MESKİ 2016 yılı Performans Programı; 4 faaliyet alanı, 10 stratejik amaç, 31 stratejik hedef, 69 faaliyet ile 157 performans göstergesi ve 64 stratejiyi içermektedir.

İdaremizde 5018 sayılı Kanun ve bunu tamamlayıcı kılavuz ve yönetmeliklere uygun şekilde "Stratejik Planlama ve Performans Yönetim Yazılımında" yer alan ve Performans bilgi sisteminin temelini oluşturan Stratejik Plan, Performans Programı ve Faaliyet Raporu alt modülleri sayesinde, Genel Müdürlüğümüz misyon ve vizyonundan başlayarak Performans Programında yer alan faaliyetlere kadar inen basamaklı bir yapı kurulmuştur. Genel Müdürlüğümüz, Stratejik Planında yer alan faaliyet, stratejik amaç ve stratejik hedefler ile 2016 Mali Yılı Performans Programı sürecinde belirlenen hedef ve sorumlu harcama birimlerinin verileri arasında bağlantı net bir şekilde ortaya konulmuştur.

2015-2019 Yılı Stratejik Planı ile Performans Programında yer alan amaç, hedef, faaliyet ve göstergelere ait 2016 yılı verilerinin harcama birimlerince SPNET Programı üzerinden aylık periyotlar halinde girişi sağlanmış, yapılan veri girişlerinin takibi ve düzenli kontrolü yapılmıştır.
Kendilerine bütçe ile ödenek tahsis edilen birimlerde verilerin takibi, derlenmesi ve programa giriş yapılması amacıyla, "performans veri giriş görevlisi" belirlenmiş ve talep edilmesi durumunda yeni görevlendirilen personele, Strateji Geliştirme Dairesi Başkanlığı tarafından SPNET Programı ile ilgili bilgilendirme yapılmış ve eğitimler verilmiştir.

Performans Bilgi Sisteminde hazırlanan veriler raporlanarak, üst yöneticiye sunulmakta ve ilgili faaliyet raporu ekinde kamuoyuna açıklanmaktadır.

Genel Müdürlüğümüz bünyesinde ayrıca, Bilgi Güvenliği Yönetim Sistemi (BGYS) kurulmuştur. Bilgi güvenliği politikası oluşturulmuş, Kurum içi ve üçüncü taraflarla olan erişim güvenliği organize edilmiş, kurum içinde uygulanacak güvenlik tedbirlerini aktif olarak desteklenmiş, Bilgi Güvenliği ile ilgili hedefler belirlenmiş ve sorumlular atanmış, Varlık Yönetimi sağlanmıştır. 2016 yılı içinde TSE ile 27001 Bilgi Güvenliği Çalıştayı yapılmış, eğitimler alınmıştır. 2016 yılı içinde de Kurumumuzda Bilgi güvenliği ile ilgisi olan kişilere "Son Kullanıcı Farkındalık" eğitimi verilmiştir.



Tarsus Şelalesi



IV- KURUMSAL KABİLİYET VE KAPASİTENİN DEĞERLENDİRİLMESİ

KURUMSAL KABİLİYET VE KAPASİTENİN DEĞERLENDİRİLMESİ

A- Üstünlükler
B- Zayıflıklar
C- Fırsatlar
D- Tehditler

IV-KURUMSAL KABİLİYET VE KAPASİTENİN DEĞERLENDİRİLMESİ



MESKİ Genel Müdürlüğü'nün GZFT Analizi tüm birimlerden (6360 sayılı Kanun kapsamında bağlanan ilçeler dahil) temsilcilerin ve Stratejik Planlama Ekip üyelerinin ayrı ayrı oluşturduğu grup ile yapılmıştır. Tüm analiz sonuçları birleştirilerek Stratejik Planlama Ekibi ile değerlendirilmiş ve MESKİ Genel Müdürlüğü 2015-2019 yılı Stratejik Planda yayınlanmıştır.

Genel Müdürlüğümüzün 2015-2019 yılı Stratejik Planında belirlenmiş olan GZFT analizinin yeniden gözden geçirilip, güncellenmesi amacıyla yapılan çalışmada; GZFT Analizi bütün birimler tarafından mevcut durum değerlendirilerek, güncelleme yapılmıştır.

Birimler tarafından değerlendirilip güncellenen GZFT Analizi, üst yönetici ve birim amirlerinin katılımı ile yapılan toplantı sonucunda; kurumumuzun, güçlü, zayıf yönleri ile kurumumuzu etkileyecek fırsatlar ve tehditlerin belirlendiği GZFT Analizinin son şekli verilmiştir.

A- ÜSTÜNLÜKLER

Güçlü Yönler

1. Abonelere kaliteli ve kesintisiz içmesuyunun sağlanması,
2. Vatandaş odaklı hizmet anlayışı çerçevesinde taleplerin, hizmet sunumlarının etkin ve hızlı bir şekilde yerine getiriliyor olması,
3. İçmesuyu ve atıksu arıtma tesislerimizin olması,
4. ISO 17025 Laboratuvar Akreditasyonu belgelendirilmiş uluslararası geçerliliğe sahip laboratuvarın olması , faaliyetlerini , Kalite Yönetim Sistemi ve Standartlarına (ISO 9001 Kalite Yönetim Sistemi ,ISO 10002 Müşteri Memnuniyeti Yönetim Sistemi ,ISO 27001 Bilgi Güvenliği Yönetim Sistemi) uygun yürütüldüğünü belgelendirmiş olması, ISO 14001 Çevre Kalite Yönetim Sistemi ,OHSAS 18000 İş Sağlığı ve Güvenliği Sistemi standartları için çalışma başlatılmış olması ve EFQM Mükemmellikte Yetkinlik 4* seviyesine ulaşmış olması,
5. Çalışan memnuniyetinin yüksek olması,
6. Ödemelerin zamanında yapılıyor olması,
7. Abonelere çeşitli online ödeme seçeneklerinin sunulması, (Banka, PTT, kredi kartı, vezne, internet, akıllı vezne, özel ödeme noktaları vb.)
8. Kuruma ait tüm bilgi işlem donanım envanterinin bakım, onarım ve kurulumlarının tamamının kurum çalışanları tarafından yapılması,
9. Kurumun donanım yapısının yeni teknolojilere uygun ve yedekli yapıda olması,
10. Mali açıdan güçlü bir yapıya sahip olmamız,
11. SCADA veri izleme ve otomasyon sistemine sahip olmamız,
12. Kurum faaliyetlerinin kamuoyuna duyurulmasında şeffaf bir politika izlenmesi,
13. Eğitim çalışmaları destekli kamuoyu bilgilendirme ve tanıtım organizasyon faaliyetlerinde bulunulması,
14. Tahsilat oranımızın yüksek olması,
15. Hizmet içi eğitime önem veren bir yönetim anlayışına sahip olmak,
16. İl genelinin atıksularının direkt veya endirekt yollarla kanalizasyon sistemine deşarj ediliyor olması,
17. Çalışanların ekip çalışmasına yatkın olması,
18. Enerji verimliliği ve alternatif enerji kaynaklarının kullanımı ile ilgili tecrübeye sahip çalışan bulunması,
19. İç ve dış finansman kuruluşları nezdinde kurumumuzun kredibilitesinin yüksek olması,
20. Çalışma ortamlarında iletişim ve bilgiye ulaşım için gerekli teknolojik donanımın bulunması
21. Makine parkı, alet, araç ve ekipmanlarının yaş ortalamasının düşürülmüş ve yeterli sayıda olması,
22. Konusunda uzman, deneyimli, idealist çalışanların varlığı,
23. Araç ve iş makinaları ile ilgili bakım ve tamir yedek parçalarının en kısa sürede ve istenilen kalitede temin edilebilmesi,
24. Tüm makine parkının 7/24 mobil servis aracı ile bakım ve onarımlarının yapılması,
25. Resmi araç ve İş makinalarının uydudan izlenebilirliğinin sağlanması ve Akaryakıt kullanım takip sisteminin bulunması,
26. TS ISO 10002 Müşteri Memnuniyet Yönetim Sistemine uygun 7/24 çalışan Alo 185 Çağrı Merkezinin aktif olması,
27. Eğitim ihtiyacının giderilmesinin sistematik hale getirilmiş olması,
28. EBYS üzerinden kamu kurumlarıyla elektronik ortamda yazışma yapılabilmesi.

B- ZAYIFLIKLAR

Zayıf Yönler

1. Hizmet binalarında yapılan iyileştirmelerin ihtiyacı tam olarak karşılamaması,
2. Kadrolu ve teknik çalışan sayısının yetersizliği,
3. İçmesuyu kayıp kaçak oranımızın yüksek olması,
4. Dijital arşivlemenin olmaması,
5. Abone bilgi ve adres güncellemesinin tamamlanmamış olması,
6. Çalışanlara yönelik sosyal imkanların (kreş, lokal, dinlenme ve konaklama tesisleri vb.) eksikliği,
7. Entegrasyon gerektiren yazılımların bulunması,
8. Vekâleten yürütülen yönetici pozisyonların bulunması,
9. Ambar otomasyon sisteminin yetersiz olması,
10. Altyapılarımızın tamamının dijital ortamda bulunmaması,
11. Bazı yerleşim birimlerinde kanalizasyon ve içmesuyu altyapı tesislerinin yetersizliği,
12. Bazı yerleşim birimlerinde içmesuyu depoları ve şebeke hatlarında SCADA sisteminin olmaması,
13. Altyapı master planlarının eksik olması,
14. AR-GE biriminin olmaması,
15. Bileşik kanalizasyon sistemi,
16. Makine park alanının fiziksel yetersizliği.

C- FIRSATLAR

1. Elverişli iklim koşulları,
2. Coğrafi yapının gelişmeye uygun olması,
3. Gelişen teknoloji ve internet imkânı,
4. Festivaller ve fuarlar gibi tanıtım ve bilgi edinme ortamları,
5. İlimizin lojistik merkezli bir il olması,
6. Mevzuat gereği uygulanan teşvikler,(Enerji, KDV vb.)
7. Derin deniz deşarjı uygulamak için, ilimizin 321 km uzunluğunda sahil bandına sahip olması.

D- TEHDİTLER

1. Hizmet alanın coğrafi olarak geniş olması,
2. Olumsuz coğrafi/arazi koşulları,
3. Enerji maliyetinin yüksekliği ve enerji tedarikçilerin sürekli ve kaliteli hizmet vermemesi,
4. Çarpık kentleşme (gecekondular) ve kentsel dönüşüme tabi alanlar,
5. Sürekli değişen kanun ve yönetmelikler ve İmar planlarındaki değişiklikler,
6. KİK'ten kaynaklanan mal ve hizmet tedarikinin uzun sürmesi,
7. Mevsimsel nüfus artışı,
8. Bilinçsiz ve kontrolsüz yeraltı suyu kullanımı,
9. Çevre kirliliği,
10. Küresel ısınma ve su rezervlerinin azalması,
11. Siber atakların sistemimiz üzerinde sürekli tehdit oluşturması,
12. İçmesuyu sistemimize yapılacak kontrolümüz dışındaki kötü amaçlı müdahaleler,
13. Dalgalı döviz kuru,
14. Altyapı kullanımı ile ilgili vatandaşın bilgi eksikliği,
15. Yetişkinlerin su tasarrufu ve suyun doğru kullanımı konusunda bilinçli olmaması,
16. Sürekli iç ve dış göç alan bir il olmamız,
17. Doğal afetler,
18. İşsizlik,
19. Alternatif ve temiz su kaynaklarının azalıyor olması,
20. 321 km uzunluğunda sahil bandında ve yaylalık bölgelerde yerleşim,
21. İçmesuyunun sulama amaçlı kullanılması,
22. Yapılmayan imar uygulamaları (Açılmayan İmar yolları),
23. Kamu kurumlarından alınan izin, tahsis, plan tadilatlarında yaşanan gecikmeler.



V- ÖNERİ VE TEDBİRLER

ÖNERİ VE TEDBİRLER

Ekler

ÖNERİ VE TEDBİRLER

- ✓ Vatandaşa hizmette bütünlüğün sağlanması adına, MESKİ Genel Müdürlüğü hizmet binasının yapılması gerekmektedir.
- ✓ İçmesuyu kayıp kaçak oranımızın, eski içmesuyu hatlarının rehabilitasyonu ve arızalara anında müdahale edilmesi ile düşürülmesi çalışmalarına etkin bir şekilde devam edilmelidir.
- ✓ Elektronik arşiv sistemi oluşturulmalıdır.
- ✓ Optimum faydanın sağlanması ve verimliliğin arttırılması için Varlık Yönetimi Sistemi'nin kurulması sağlanmalıdır.
- ✓ MESKİ Abone, Toplum ve Çalışan Memnuniyetinin arttırılması yönünde çalışmalara devam edilmelidir.
- ✓ Yapılan hizmetler hakkında aboneler daha fazla bilgilendirilmelidir.
- ✓ Sosyal sorumluluk projeleri ve İşbirlikleri için sistematik bir yapı kurulmalıdır.
- ✓ Çalışan etkinliğini ve verimliliğini artırmak amacıyla, sosyal ve kültürel ihtiyaçlarını karşılayarak kuruma bağlılığını pekiştirecek ve çalışmayı özendirecek "Kurum Kültürü ve Bilinci" nin oluşturulması çalışmaları sürdürülmelidir.
- ✓ Su kullanımındaki israf ve bilinçsiz su tüketimi su kaynaklarının her geçen gün azalmasına neden olmaktadır. Su kaynaklarının israf edilmemesi, kullanımında tasarruf bilincinin sağlanması ve suyun ekonomik kullanımı konularında abonelerimizi bilgilendirme ve eğitim faaliyetlerine iletişim araçları kullanılarak devam edilmelidir.
- ✓ MESKİ varlıklarının (İçmesuyu, Kanalizasyon, Atıksu Arıtma Tesisleri vb.) künye bilgilerinin (yapım tarihi, boru çapı, vb.) CBS'de ön görülen standartta entegrasyonu tüm birimlerce sağlanmalıdır.
- ✓ Teknik konularda çalışanın gelişimini destekleyici eğitimlerin verilmesine devam edilmelidir.
- ✓ Kurumda kullanılan tüm yazılımlar entegre edilmelidir.
- ✓ Öneri Sisteminin yayılımı sağlanmalıdır.
- ✓ Arıtılan atıksuyun geri dönüşümü sağlanarak, yeniden kullanımı ile ilgili çalışmalara başlanmalıdır.
- ✓ Şehir kanalizasyon ve yağmursuyu şebekelerinin sayısal ortama aktarılmasına hızla devam edilmelidir.

EKLER

İÇ KONTROL GÜVENCE BEYANI

Üst yönetici olarak yetkim dâhilinde;

Bu raporda yer alan bilgilerin güvenilir, tam ve doğru olduğunu beyan ederim.

Bu raporda açıklanan faaliyetler için bütçe ile tahsis edilmiş kaynakların, planlanmış amaçlar doğrultusunda ve iyi mali yönetim ilkelerine uygun olarak kullanıldığını ve iç kontrol sisteminin işlemlerin yasallık ve düzenliliğine ilişkin yeterli güvenceyi sağladığını bildiririm.

Bu güvence, üst yönetici olarak sahip olduğum bilgi ve değerlendirmeler, iç kontroller, iç denetçi raporları ile Sayıştay raporları gibi bilgim dâhilindeki hususlara ve benden önceki yöneticiden aldığım bilgilere dayanmaktadır.

Burada raporlanmayan, idarenin menfaatlerine zarar veren herhangi bir husus hakkında bilgim olmadığını beyan ederim. (Mersin - Mart 2017)

Baha Günhan GÜNGÖRDÜ
Genel Müdür V.

MALİ HİZMETLER BİRİM YÖNETİCİSİNİN BEYANI

Mali hizmetler birim yöneticisi olarak yetkim dâhilinde;

Bu idarede, faaliyetlerin mali yönetim ve kontrol mevzuatı ile diğer mevzuata uygun olarak yürütüldüğünü, kamu kaynaklarının etkili, ekonomik ve verimli bir şekilde kullanılmasını temin etmek üzere iç kontrol süreçlerinin işletildiğini, izlendiğini ve gerekli tedbirlerin alınması için düşünce ve önerilerimin zamanında üst yöneticiye raporlandığını beyan ederim.

İdaremizin 2016 yılı Faaliyet Raporunun "III/A- Mali Bilgiler" bölümünde yer alan bilgilerin güvenilir, tam ve doğru olduğunu teyit ederim. (Mersin-Mart 2017)

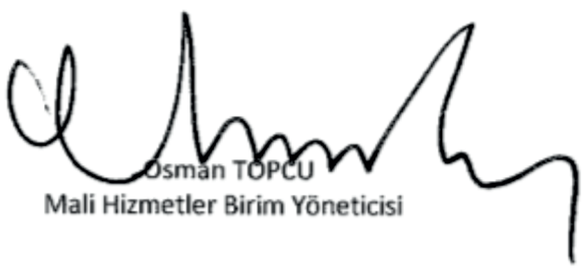

HARCAMA BİRİMLERİNİN İÇ KONTROL GÜVENCE BEYANI

Harcama yetkilisi olarak yetkim dâhilinde;

Bu raporda yer alan bilgilerin güvenilir, tam ve doğru olduğunu beyan ederim.

Bu raporda açıklanan faaliyetler için idare bütçesinden harcama birimimize tahsis edilmiş kaynakların etkili, ekonomik ve verimli bir şekilde kullanıldığını, görev ve yetki alanım çerçevesinde iç kontrol sisteminin idari ve mali kararlar ile bunlara ilişkin işlemlerin yasallık ve düzenliliği hususunda yeterli güvenceyi sağladığını ve harcama birimimizde süreç kontrolünün etkin olarak uygulandığını bildiririm.

Bu güvence, harcama yetkilisi olarak sahip olduğum bilgi ve değerlendirmeler, iç kontroller, iç denetçi raporları ile Sayıştay raporları gibi bilgim dâhilindeki hususlara dayanmaktadır.

Burada raporlanmayan, idarenin menfaatlerine zarar veren herhangi bir husus hakkında bilgim olmadığını beyan ederim.

Osman TOPCU
Özel Kalem Müdürlüğü Harcama Yetkilisi

Tekin KARABIYIK
Teftiş Kurulu Bşk.

Mehmet İlker YALÇIN
Hukuk Müşaviri

Aysel KOÇAŞ
Strateji Gel. Dai. Bşk. V.

Abdullah SARIKABAK
İnsan Kaynakları ve Eğ. Dai. Bşk.

Güzin TÜRE
Bilgi İşl. Dai. Bşk.

Handan SOLMAZ
Yat.ve İnş. Dai. Bşk.

Ali YANIK
İçmesuyu Dai. Bşk.

Halil KABAK
Kanalizasyon Dai. Bşk. V.

Halil KABAK
Arıtma Tes. Dai. Bşk

Osman TOPCU
Mali Hizmetler Dai. Bşk.

Fidan ÖNCÜ
Emlak ve İstimlak Dai. Bşk.

Fatih Murat AYDINLI
Destek Hiz. Dai. Bşk.

Mustafa TERZİ
Mak. İkmal ve Tes. Dai. Bşk.

Füsun TURAL BİLGİLİOĞLU
Abone İşl.Dai. Bşk.

Tomris OKŞAR
Plan Proje Dai. Bşk. V.

Halil ERCEYLAN
Basın Yay. ve Halkla İlş. Şb. Md. V.

Tomris OKŞAR
Kalite Yönetim Merkezi Şb. Md. V.

Ali Rıza ÖZDEMİR
İşletmeler Dai. Bşk. V.

İç Kontrol Güvence Beyanı harcama birimi yetkililerinden imzalı olarak alınmıştır.



T.C.
MERSİN BÜYÜKŞEHİR BELEDİYESİ

MESKİ

MERSİN SU ve KANALİZASYON İDARESİ
GENEL MÜDÜRLÜĞÜ

Tel : 0.324 337 08 41-45 | **Fax:** 0.324 336 02 77

Mahmudiye Mah. Zeytinli Bahçe Cad. No: 99 Akdeniz/MERSİN

www.meski.gov.tr