



**GAZİOSMANPAŞA ÜNİVERSİTESİ**  
**2011 Yılı Performans Programı**

---



**T.C.**  
**GAZİOSMANPAŞA ÜNİVERSİTESİ**

**2011 Yılı Performans Programı**

**OCAK-2011**



**GAZİOSMANPAŞA ÜNİVERSİTESİ**  
**2011 Yılı Performans Programı**

---



## GAZİOSMANPAŞA ÜNİVERSİTESİ 2011 Yılı Performans Programı

### ÜST YÖNETİCİNİN SUNUŞU



5018 sayılı Kamu Mali Yönetim ve Kontrol Kanunu ile kamu kurum ve kuruluşlarının kamu mali yönetiminde mali disiplin, hesap verilebilirlik ve mali şeffaflık hedeflenerek kamu kaynaklarının daha etkin ve verimli kullanılmasını sağlamak için performans esaslı bütçelemeye geçiş öngörülmüştür.

Bilindiği üzere; Performans Esaslı Bütçeleme Sisteminin temel unsurlarını stratejik plan, performans programı ve faaliyet raporları oluşturmakta olup, stratejik plan ve performans programları ile kamu kurumlarının temel politika hedefleri ile bunların kaynak ihtiyaçları arasında bağlantı kurularak, söz konusu stratejik planlarda ve performans programlarında öngörülen hedeflere ilişkin gerçekleştirmeler ise faaliyet raporları aracılığı ile kamuoyunun bilgisine sunulmaktadır.

Üniversitemizde stratejik plan çalışmalarına ilişkin geçiş takvimine uygun olarak 2009-2013 yıllarını kapsayan ilk stratejik plan hazırlığı ilgili mevzuatına uygun olarak tamamlanmıştır. Üniversite Senatosu ve Yönetim Kurulunca kabul edilerek, Devlet Planlama Teşkilatına sunulmuştur. Devlet Planlama Teşkilatı tarafından yapılan değerlendirme sonucunda Üniversitemiz 2009-2013 Yıllarını kapsayan nihai Stratejik Planına son şekli verilerek hazırlanmış olup, 01.01.2009 tarihinden itibaren uygulanmaya başlamıştır.

Üniversitemiz Stratejik Planında yer alan stratejik amaç ve hedeflerimizden yıllık programa alınması uygun görülenler ile bunlara ayrılan bütçe durumunu gösteren 2011 Yılı Performans Programı hazırlanmıştır. Üniversitemiz Stratejik Planına uygun olarak hazırlanan “2011 Yılı Performans Programı”nın hazırlanmasında Üniversitemizin misyon, vizyon ve Üniversite değerleri ışığında amaç ve hedeflerimize ulaşmak için çalışmalarımızın en üst seviyede yürütülmesine çalışılmaktadır.

**Prof. Dr. Mustafa ŞAHİN**  
**Rektör**



**GAZİOSMANPAŞA ÜNİVERSİTESİ**  
**2011 Yılı Performans Programı**

---



**İÇİNDEKİLER**

<b>ÜST YÖNETİCİNİN SUNUŞU .....</b>	<b>1</b>
<b>İÇİNDEKİLER .....</b>	<b>3</b>
<b>I – GENEL BİLGİLER .....</b>	<b>5</b>
A- Yetki, Görev ve Sorumluluklar .....	5
B- Teşkilat Yapısı .....	17
C- Fiziksel Kaynaklar.....	20
D- İnsan Kaynakları .....	29
E- Diğer Hususlar .....	34
<b>II PERFORMANS BİLGİLERİ .....</b>	<b>41</b>
A- Temel Politika ve Öncelikler .....	41
B- Amaç ve Hedefler .....	43
C- Performans Hedef ve Göstergeleri ile Faaliyetler .....	47
D- İdarenin Toplam Kaynak İhtiyacı .....	117
<b>III – EKLER .....</b>	<b>121</b>



**GAZİOSMANPAŞA ÜNİVERSİTESİ**  
**2011 Yılı Performans Programı**

---



## I-GENEL BİLGİLER

### A-Yetki, Görev ve Sorumluluklar

#### 1. Yükseköğretim Kurumlarının Kuruluşu

Türkiye Cumhuriyeti Anayasasının 130 uncu maddesinde; “ Çağdaş eğitim-öğretim esaslarına dayanan bir düzen içerisinde milletin ve ülkenin ihtiyaçlarına uygun insan gücü yetiştirmek amacı ile; orta öğretime dayalı çeşitli düzeylerde eğitim-öğretim, bilimsel araştırma, yayın ve danışmanlık yapmak, ülkeye ve insanlığa hizmet etmek üzere çeşitli birimlerden oluşan kamu tüzel kişiliğine ve bilimsel özerkliğe sahip üniversiteler devlet tarafından kanunla kurulur. Yükseköğretim kurumlarının kuruluş ve organları ile işleyişleri ve bunların seçimleri, görev yetki ve sorumlulukları, mali kaynakların kullanılması kanunla düzenlenir” hükmü uyarınca oluşturulan yükseköğretim kurumlarının görevleri aşağıdaki gibidir.

Yüksek Öğretim Kurumlarının görevleri yürürlükte bulunan 2547 Sayılı Yükseköğretim Kanununun 12 inci maddesinde düzenlenmiştir.

#### 2. Yükseköğretim Kurumlarının Görev ve Sorumlulukları

Yükseköğretim Kurumları, Anayasamızın 130 uncu maddesi ile 2547 sayılı Kanunun 12 nci maddesinde belirtilen görevleri yerine getirmekle yükümlüdür.

Anayasamızın 130 uncu maddesi uyarınca, çağdaş eğitim ve öğretim esaslarına dayanan bir düzen içinde milletin ve ülkenin ihtiyaçlarına uygun insan gücü yetiştirmek amacıyla, orta öğretime dayalı çeşitli düzeylerde eğitim öğretim, bilimsel araştırma, yayın ve danışmanlık yapmak, ülkeye ve insanlığa hizmet etmektir.

2547 sayılı Yükseköğretim Kanun’unun 12. maddesi uyarınca, Kanunun 4 üncü ve 5 inci maddelerinde belirtilen amaç ve ana ilkelere uygun olarak Yükseköğretim Kurumlarının görevlerini aşağıdaki şekilde belirtmiştir.

a) Çağdaş uygarlık ve eğitim-öğretim esaslarına dayanan bir düzen içinde, toplumun ihtiyaçları ve kalkınma planları ilke ve hedeflerine uygun ve ortaöğretime dayalı çeşitli düzeylerde eğitim-öğretim, bilimsel araştırma, yayım ve danışmanlık yapmak,

b) Kendi ihtisas gücü ve maddi kaynaklarını rasyonel, verimli ve ekonomik şekilde kullanarak, milli eğitim politikası ve kalkınma planları ilke ve hedefleri ile Yükseköğretim Kurulu tarafından yapılan plan ve programlar doğrultusunda, ülkenin ihtiyacı olan dallarda ve sayıda insan gücü yetiştirmek,

c) Türk toplumunun yaşam düzeyini yükseltici ve kamuoyunu aydınlatıcı bilim verilerini söz, yazı ve diğer araçlarla yaymak,

d) Örgün, yaygın, sürekli ve açık eğitim yoluyla toplumun özellikle sanayileşme ve tarımda modernleşme alanlarında eğitilmesini sağlamak,



e) Ülkenin bilimsel, kültürel, sosyal ve ekonomik yönlerden ilerlemesini ve gelişmesini ilgilendiren sorunlarını, diğer kuruluşlarla işbirliği yaparak, kamu kuruluşlarına önerilerde bulunmak suretiyle öğretim ve araştırma konusu yapmak, sonuçlarını toplumun yararına sunmak ve kamu kuruluşlarınca istenecek inceleme ve araştırmaları sonuçlandırarak düşüncelerini ve önerilerini bildirmek,

f) Eğitim-öğretim seferberliği içinde, örgün, yaygın, sürekli ve açık eğitim hizmetini üstlenen kurumlara katkıda bulunacak önlemleri almak,

g) Yörelerindeki tarım ve sanayinin gelişmesine ve ihtiyaçlarına uygun meslek elemanlarının yetişmesine ve bilgilerinin gelişmesine katkıda bulunmak, sanayi, tarım ve sağlık hizmetleri ile diğer hizmetlerde modernleşmeyi, üretimde artışı sağlayacak çalışma ve programlar yapmak, uygulamak ve yapılanlara katılmak, bununla ilgili kurumlarla işbirliği yapmak ve çevre sorunlarına çözüm getirici önerilerde bulunmak,

h) Eğitim teknolojisini üretmek, geliştirmek, kullanmak, yaygınlaştırmak,

i) Yükseköğretimin uygulamalı yapılmasına ait eğitim-öğretim esaslarını geliştirmek, döner sermaye işletmelerini kurmak, verimli çalıştırmak ve bu faaliyetlerin geliştirilmesine ilişkin gerekli düzenlemeleri yapmak.”

olarak belirlenmiştir.

### **3. Üniversite Organlarının Yetki, Görev ve Sorumlulukları**

#### **3.1. Rektör**

##### **a) Seçimi ve Atanması**

2547 sayılı Kanununun 13 üncü maddesi uyarınca, devlet üniversitelerinde rektör, profesör akademik unvanına sahip kişiler arasından görevdeki rektörün çağrısı ile toplanacak öğretim üyeleri tarafından 6 Rektör adayı seçilerek belirlenir. Belirlenen rektör adaylarından Yükseköğretim Kurulunun seçeceği 3 aday atanmak üzere Cumhurbaşkanına sunulur. Cumhurbaşkanı bu 3 adaydan birini rektör olarak atar. Üniversite veya ileri teknoloji enstitüsü tüzel kişiliğini temsil eden rektörlerin görev süreleri 4 yıldır. Süresi sona erenler aynı yöntemle yeniden atanabilirler. Ancak iki dönemden fazla rektörlük yapılamaz. Rektör, üniversite tüzel kişiliğini temsil eder.

##### **b) Görev, Yetki ve Sorumlulukları**

1) Üniversite kurullarına başkanlık etmek, yükseköğretim üst kuruluşlarının kararlarını uygulamak, üniversite kurullarının önerilerini inceleyerek karara bağlamak ve üniversiteye bağlı kuruluşlar arasında düzenli çalışmayı sağlamak,

2) Her eğitim-öğretim yılı sonunda ve gerektiğinde üniversitesinin eğitim-öğretim, bilimsel araştırma ve yayım faaliyetleri hakkında Üniversitelerarası Kurula bilgi vermek,





3) Üniversitenin yatırım programlarını, bütçesini ve kadro ihtiyaçlarını, bağlı birimlerinin ve üniversite yönetim kurulu ile senatonun görüş ve önerilerini aldıktan sonra hazırlamak ve Yükseköğretim Kuruluna sunmak,

4) Gerekli gördüğü hallerde üniversiteyi oluşturan kuruluş ve birimlerde görevli öğretim elemanlarının ve diğer personellerin görev yerlerini değiştirmek veya bunlara yeni görevler vermek,

5) Üniversitenin birimleri ve her düzeydeki personeli üzerinde genel gözetim ve denetim görevini yapmak,

6) Bu kanun ile kendisine verilen diğer görevleri yapmaktır.

Üniversitenin ve bağlı birimlerin öğretim kapasitesinin rasyonel bir şekilde kullanılmasında ve geliştirilmesinde, öğrencilere gerekli sosyal hizmetlerin sağlanmasında, gerektiği zaman güvenlik önlemlerinin alınmasında, eğitim-öğretim, bilimsel araştırma ve yayım faaliyetlerinin devlet kalkınma plan, ilke ve hedefleri doğrultusunda planlanıp yürütülmesinde, bilimsel ve idari gözetim ve denetimin yapılmasında ve bu görevlerin alt birimlere aktarılmasında, takip ve kontrol edilmesinde ve sonuçlarının alınmasında birinci derecede yetkili ve sorumludur.

### **3.2. Senato**

#### **a) Kuruluşu**

2547 sayılı Kanununun 14 ncü maddesi uyarınca Senato, Rektörün başkanlığında, Rektör Yardımcıları, Dekanlar ve her Fakülteden Fakülte Kurullarınca üç yıl için seçilecek birer Öğretim Üyesi ile Rektörlüğe bağlı Enstitü ve Yüksekokul Müdürlerinden teşekkül eder.

#### **b) Görevleri**

Senato, Üniversitenin akademik organı olup aşağıdaki görevleri yapar:

1) Üniversitenin eğitim-öğretim, bilimsel araştırma ve yayım faaliyetlerinin esasları hakkında karar almak,

2) Üniversitenin bütününe ilgilendiren kanun ve yönetmelik taslaklarını hazırlamak veya görüş bildirmek,

3) Rektörün onayından sonra Resmi Gazete’de yayımlanarak yürürlüğe girecek olan üniversite veya üniversitenin birimleri ile ilgili yönetmelikleri hazırlamak,

4) Üniversitenin yıllık eğitim-öğretim programını ve takvimini inceleyerek karara bağlamak,

5) Bir sınava bağlı olmayan fahri akademik unvanlar vermek ve fakülte kurumlarının bu konudaki önerilerini karara bağlamak,



6) Fakülte kurulları ile Rektörlüğe bağlı enstitü ve yüksekokul kurullarının kararlarına yapılacak itirazları inceleyerek karara bağlamak,

7) Üniversite yönetim kuruluna üye seçmek,

8) Bu kanunla kendisine verilen diğer görevleri yapmaktır.

### **3.3. Üniversite Yönetim Kurulu**

#### **a) Kuruluşu**

2547 sayılı Kanununun 15 inci maddesi uyarınca, üniversite yönetim kurulu; rektörün başkanlığında dekanlardan, üniversiteye bağlı değişik öğretim birim ve alanlarını temsil edecek şekilde senatoca dört yıl için seçilecek üç profesörden oluşur. Rektör gerektiğinde yönetim kurulunu toplantıya çağırır. Rektör yardımcıları oy hakkı olmaksızın yönetim kurulu toplantılarına katılabilirler.

#### **b) Görevleri**

Üniversite yönetim kurulu idari faaliyetlerde rektöre yardımcı bir organ olup aşağıdaki görevleri yapar.

1) Yükseköğretim üst kuruluşları ile senato kararlarının uygulanmasında belirlenen plan ve programlar doğrultusunda rektöre yardım etmek,

2) Faaliyet plan ve programlarının uygulanmasını sağlamak; üniversiteye bağlı birimlerin önerilerini dikkate alarak yatırım programını, bütçe tasarısı taslağını incelemek ve kendi önerileri ile birlikte rektörlüğe sunmak,

3) Üniversite yönetimi ile ilgili rektörün getireceği konularda karar almak,

4) Fakülte, enstitü ve yüksekokul yönetim kurullarının kararlarına yapılacak itirazları inceleyerek kesin karara bağlamak,

5) 2547 sayılı Yükseköğretim Kanunu ile verilen diğer görevleri yapmaktır.

### **4. Fakülte Organlarının Yetki, Görev ve Sorumlulukları**

Fakülte yüksek düzeyde eğitim öğretim, bilimsel araştırma ve yayın yapan ve kendisine enstitü, yüksekokul ve benzeri kuruluşlar bağlanabilen bir yükseköğretim kurumudur.

2547 sayılı kanununun 16 ncı maddesi uyarınca fakültelerin organları; Dekan, Fakülte Kurulu ve Fakülte Yönetim Kuruludur.

#### **4.1. Dekan**

##### **a) Atanması**



Fakültenin ve birimlerinin temsilcisi olan dekan, rektörün önereceği, üniversite içinden veya dışından üç profesör arasından Yükseköğretim Kurulunca üç yıl süre ile seçilir ve normal usul ile atanır. Süresi biten dekan yeniden atanabilir.

#### **b) Görev, Yetki ve Sorumlulukları**

1) Fakülte kurullarına başkanlık etmek, fakülte kurullarının kararlarını uygulamak ve fakülte birimleri arasında düzenli çalışmayı sağlamak,

2) Her öğretim yılı sonunda ve istendiğinde fakültenin genel durumu ve işleyişi hakkında rektöre rapor vermek,

3) Fakültenin ödenek ve kadro ihtiyaçlarını gerekçesi ile birlikte Rektörlüğe bildirmek, fakülte bütçesi ile ilgili fakülte yönetim kurulunun da görüşünü aldıktan sonra Rektörlüğe sunmak,

4) Fakültenin birimleri ve her düzeydeki personel üzerinde genel gözetim ve denetim görevini yapmak,

5) Kanun ve yönetmeliklerle verilen diğer görevleri yapmaktır.

Dekan, fakültenin ve bağlı birimlerinin öğretim kapasitesinin rasyonel bir şekilde kullanılmasında ve geliştirilmesinde gerektiği zaman güvenlik önlemlerinin alınmasında, öğrencilerin gerekli sosyal hizmetlerinin sağlanmasında, eğitim-öğretim bilimsel araştırma ve yayım faaliyetlerinin düzenli bir şekilde yürütülmesinde, bütün faaliyetlerin gözetim ve denetiminin yapılmasında, takip ve kontrol edilmesinde ve sonuçlarının alınmasında rektöre karşı birinci derecede sorumludur.

### **4.2. Fakülte Kurulu**

#### **a) Kuruluşu**

Fakülte kurulu, dekanın başkanlığında fakülteye bağlı bölümlerin başkanları ile varsa fakülteye bağlı enstitü ve yüksekokul müdürlerinden ve üç yıl için fakülte'deki profesörlerin kendi aralarından seçecekleri üç, doçentlerin kendi aralarından seçecekleri iki, yardımcı doçentlerin kendi aralarından seçecekleri bir öğretim üyesinden oluşur.

#### **b) Görevleri**

Fakülte kurulu akademik bir organ olup aşağıdaki görevleri yapar.

1) Fakültenin eğitim-öğretim, bilimsel araştırma ve yayım faaliyetleri ve bu faaliyetlerle ilgili esasları, plan, program ve eğitim-öğretim takvimini kararlaştırmak,

2) Fakülte yönetim kuruluna üye seçmek,

3) Bu kanunla verilen diğer görevleri yapmaktır.

### **4.3. Fakülte Yönetim Kurulu**



**a) Kuruluşu**

Fakülte yönetim kurulu, Dekanın başkanlığında fakülte kurulunun üç yıl için seçeceği üç profesör, iki doçent ve bir yardımcı doçentten oluşur.

**b) Görevleri**

Fakülte yönetim kurulu, idari faaliyetlerde dekana yardımcı bir organ olup, aşağıdaki görevleri yapar.

1) Fakülte kurulunun kararları ile tespit ettiği esasların uygulanmasında dekana yardım etmek,

2) Fakültenin eğitim-öğretim, plan ve programları ile takviminin uygulanmasını sağlamak,

3) Fakültenin yatırım, program ve bütçe tasarısını hazırlamak,

4) Dekanın fakülte yönetimi ile ilgili getireceği bütün işlerde karar almak,

5) Öğrencilerin kabulü, ders intibakları ve çıkarılmaları ile eğitim-öğretim ve sınavlara ait işlemleri hakkında karar vermek,

6) Bu kanunla verilen diğer görevleri yapmaktır.

**5. Enstitü Organlarının Yetki, Görev ve Sorumlulukları**

Üniversite ve Fakültelerde kurulan Enstitüler, birden fazla benzer ve ilgili bilim dallarında lisansüstü eğitim –öğretim, bilimsel araştırma ve uygulama yapan birimlerdir. Enstitüler ana bilim dallarından oluşur. 2547 sayılı Kanunun 19/a maddesi uyarınca enstitülerin organları; Enstitü Müdürü, Enstitü Kurulu ve Enstitü Yönetim Kuruludur.

**5.1. Enstitü Müdürü**

**a) Atanması**

Enstitü Müdürü, üç yıl için ilgili fakülte dekanının önerisi üzerine rektör tarafından atanır. Rektörlüğe bağlı enstitülerde bu atama doğrudan rektör tarafından yapılır. Süresi biten müdür tekrar atanabilir.

**b) Görev, Yetki ve Sorumlulukları**

Enstitü Müdürü 2547 sayılı kanun ile dekanlara verilmiş olan görevleri enstitü bakımından yerine getirir.

1) Enstitü kurullarına başkanlık etmek. Enstitü kurullarının kararlarını uygulamak ve enstitü birimleri arasında düzenli çalışmayı sağlamak.

2) Öğretim yılı sonunda ve istendiğinde enstitünün genel durumu ve işleyişi hakkında rektöre rapor vermek.



3) Enstitünün ödenek ve kadro ihtiyaçlarını gerekçesiyle birlikte rektörlüğe bildirmek. Enstitü bütçesiyle ilgili öneriyi enstitü yönetim kurulunun görüşünü aldıktan sonra rektörlüğe sunmak.

4) Enstitünün birimleri ve her düzeydeki personeli üzerinde genel gözetim ve denetim görevini yapmak kanun ve yönetmelikle kendisine verilen diğer görevleri yapmaktır.

Enstitü müdürü enstitünün ve bağlı birimlerinin öğretim kapasitesinin rasyonel bir şekilde kullanılmasında ve geliştirilmesinde gerektiği zaman güvenlik önlemlerinin alınmasında öğrencilere gerekli sosyal hizmetlerin sağlanmasında eğitim-öğretim, bilimsel araştırma ve yayım faaliyetlerinin düzenli bir şekilde yürütülmesinden ve bütün faaliyetlerin gözetim ve denetiminin yapılmasında takip ve kontrol edilmesinde ve sonuçlarının alınmasında Rektöre karşı birinci derecede sorumludur.

## **5.2. Enstitü Kurulu**

### **a) Kuruluşu:**

Müdürün başkanlığında, müdür yardımcıları ve enstitüyü oluşturan ana bilim dalı başkanlarından oluşur.

### **b) Görevleri**

2547 sayılı Kanunla Fakülte Kuruluna verilen görevleri Enstitüler bakımından yerine getirir.

1) Enstitünün, Eğitim Öğretim, bilimsel araştırma ve yayım faaliyetlerle ilgili esasları, plan, program ve eğitim-öğretim takvimini kararlaştırmak.

2) Enstitü yönetim kuruluna üye seçmek.

3) Kanun ve yönetmeliklerle verilen diğer görevleri yapmak.

## **5.3. Enstitü Yönetim Kurulu**

### **a) Kuruluşu**

Müdürün başkanlığında, müdür yardımcıları, müdürce gösterilecek altı aday arasından enstitü kurulu tarafından üç yıl için seçilecek üç öğretim üyesinden oluşur.

### **b) Görevleri**

2547 sayılı Kanunla Fakülte Kuruluna verilen görevleri Enstitüler bakımından yerine getirir.

1. Enstitü Kurulunun kararlarıyla tespit ettiği esasların uygulanmasında enstitü müdürüne yardım etmek.

2. Enstitünün eğitim-öğretim, Plan ve programları ile takvimin uygulanmasını sağlamak.



3. Enstitünün yatırım, program ve bütçe tasarısını hazırlamak.
4. Enstitü müdürünün Enstitü yönetimi ile ilgili getireceği işlerde karar almak.
5. Öğrencilerin kabulü, ders intibakları ve çıkarılmaları ile eğitim-öğretim ve sınavlara ait işlemleri hakkında karar vermek.
6. Kanun ve yönetmeliklerle verilen diğer görevleri yapmak.

### **6. Yüksekokul Organlarının Yetki, Görev ve Sorumlulukları**

Yüksekokullar; önlisans ve lisans düzeyinde belirli bir mesleğe yönelik eğitim ve öğretime ağırlık veren yükseköğrenim kurumlarıdır. Yüksekokullar her biri ayrı bir eğitim-öğrenim programı yürüten bölümlerden veya anabilim veya ana sana dallarından oluşur ve kanunla kurulurlar.

2547 sayılı Yükseköğretim Kanununun 20/a maddesi uyarınca Yüksekokulların organları, Yüksekokul Müdürü, Yüksekokul Kurulu ve Yüksekokul Yönetim Kuruludur.

### **6. Yüksekokullar;**

#### **6.1 Yüksekokul Müdürü**

##### **a) Atanması**

Yüksekokul Müdürü Fakülteye bağlı yüksekokullarda Fakülte Dekanının önerisi üzerine rektör tarafından atanır. Rektörlüğe bağlı yüksekokullarda bu atama doğrudan rektör tarafından yapılır. Süresi biten müdür tekrar atanabilir.

##### **b) Görev Yetki ve Sorumlulukları**

Yüksekokul Müdürü 2547 sayılı kanun ile Dekanlara verilmiş olan görevleri Yüksekokul bakımından yerine getirir.

1. Yüksekokul Kurulluna başkanlık etmek.
2. Her yıl öğretim yılı sonunda ve istendiğinde Yüksekokulun genel durumu ve işleyişi hakkında Rektöre rapor vermek.
3. Yüksekokulun ödenek, kadro ihtiyaçlarını gerekçesiyle birlikte Rektörlüğe bildirmek. Yüksekokul bütçesiyle ilgili öneriyi Yüksekokul Yönetim Kurulunun da görüşünü aldıktan sonra Rektörlüğe sunmak.
4. Yüksekokulun birimleri ve her düzeydeki personeli üzerinde genel gözetim ve denetim görevlerini yapmak.
5. Kanun ve Yönetmeliklerle verilen diğer görevleri yapmaktır.



Yüksekokul Müdürü Yüksekokulun ve bağlı birimlerinin öğretim kapasitesinin rasyonel bir şekilde kullanılmasında ve geliştirilmesinde gerektiği zaman güvenlik önlemlerinin alınmasında öğrencilere gerekli sosyal hizmetlerin sağlanmasında eğitim-öğretim, bilimsel araştırma ve yayını faaliyetlerinin düzenli bir şekilde yürütülmesinde bütün faaliyetlerin gözetim ve denetiminin yapışmasında takip ve kontrol edilmesinde ve sonuçlarının alınmasında Rektöre karşı sorumludur.

## **6.2. Yüksekokul Kurulu**

### **a) Kuruluşu**

Müdürün başkanlığında, müdür yardımcıları ve okulu oluşturan bölüm veya anabilim dalı başkanlarından oluşur.

### **b) Görevleri**

- 1) Yüksekokulun eğitim-öğretim ve yayın faaliyetleri ve bu faaliyetlerle ilgili esasları plan, program ve eğitim-öğretim takvimini kararlaştırmak.
- 2) Yüksekokul yönetim kuruluna üye seçmek.
- 3) Kanun ve Yönetmeliklerle verilen diğer görevleri yapmak.

## **6.3. Yüksekokul Yönetim Kurulu**

### **a) Kuruluşu**

Müdürün başkanlığında, müdür yardımcıları ile müdürce gösterilecek altı aday arasından yüksekokul kurulu tarafından üç yıl için seçilecek üç öğretim üyesinden oluşur.

### **b) Görevleri**

- 1) Yüksekokul Kurulunun kararları ile kararlarıyla tespit ettiği esasların uygulanmasında Yüksekokul müdürüne yardım etmek.
- 2) Yüksekokulun Eğitim-öğretim Plan ve Programları ile takvimin uygulanmasını sağlamak.
- 3) Yüksekokulun yatırım, program ve bütçe tasarısını hazırlamak.
- 4) Yüksekokul Müdürünün Yüksekokul yönetimi ile ilgili getireceği işlerde karar almak.
- 5) Öğrencilerin kabulü, ders intibakları ve çıkarılmaları ile eğitim-öğretim ve sınavlara ait işlemleri hakkında karar vermek.
- 6) Kanun ve yönetmeliklerle verilen diğer görevleri yapmak.

## **7. Bölümler**



Bölümler fakülte ve yüksekokulların amaç, kapsam ve nitelik yönünden bir bütün oluşturan ve lisans düzeyini de içeren en az bir eğitim-öğretim bilim ve sanat dallarında araştırma ve uygulama yapan birimlerdir.

### **7. 1.Bölüm Başkanı**

#### **a) Atanması**

Birden fazla anabilim dalı bulunan bölümlerde bölüm başkanı o bölümün aylıklı profesörleri, bulunmadığı takdirde doçentleri, doçent bulunmadığı takdirde de yardımcı doçentleri arasından o bölümü oluşturan anabilim veya anasanat dalı başkanlarının 15 gün içinde verecekleri yazılı görüşlerini dikkate alarak bir hafta içinde fakültelerde dekanca, fakülteye bağlı yüksekokullar ve konservatuarlarda müdürün önerisi üzerine dekanca rektörlüğe bağlı yüksekokullar ve konservatuarlarda müdürün önerisi üzerine rektörce atanır.

Tek anabilim dalı bulunan bölümlerde bölüm başkanı, bölümün aylıklı profesörleri, bulunmadığı takdirde doçentleri, doçent bulunmadığı takdirde de yardımcı doçentleri arasından, fakültelerde bölüm kurulunun görüşü alınarak dekanca fakülteye bağlı ve konservatuarlarda Müdürün önerisi üzerinde dekanca, rektörlüğe bağlı yüksekokullar ve konservatuarlarda müdürün önerisi üzerine rektörce atanır. Bir bölümlü fakültelerde dekan aynı zamanda bölüm başkanıdır.

#### **b) Görev, Yetki ve Sorumlulukları**

Bölüm Başkanı bölümün her düzeydeki eğitim-öğretim ve araştırmalarından ve bölümle ilgili her türlü faaliyetin düzenli ve verimli olarak yürütülmesinde kaynakların etkili bir biçimde kullanılmasını sağlamaktan sorumludur.

Bölüm Başkanı fakülte veya yüksekokul kuruluna katılır ve bölümü temsil eder. Bölümde görevli öğretim elemanlarının görevlerini yapmaları bölüm başkanı tarafından izlenir ve denetlenir.

### **7.2. Bölüm Kurulu**

#### **a) Kuruluşu**

Bölüm Kurulu, tek anabilim ve anasanat dalı bulunan bölümlerde bölüm başkanının başkanlığında o bölümdeki tüm öğretim üyeleri ile öğretim görevlileri ve okutmanlardan birden fazla anabilim veya anasanat dalı başkanlarından oluşur.

#### **b) Görevi**

Bölüm kurulu, bölüm ile varsa bölüme bağlı anabilim veya anasanat dallarının eğitim-öğretim uygulama ve araştırma faaliyetlerinin programlarının araç, gereç ve fiziksel imkânlarından en etkin biçimde yararlanmak için gerekli planların ve işbirliği esaslarının hazırlanması hususunda görüş bildirir.

### **8. Anabilim veya anasanat dalı**

#### **8.1. Anabilim veya Anasanat Başkanı**





**a) Atanması**

Anabilim veya anasanat dalı başkanı, o anabilim veya anasanat dalının profesörleri, bulunmadığı takdirde doçentleri, doçent bulunmadığı takdirde de yardımcı doçentleri o da bulunmadığı takdirde öğretim görevlileri arasından seçilir.

Bölümde aynı adı taşıyan tek anabilim veya anasanat dalı bulunan bölümlerde bölüm başkanı aynı zamanda anabilim veya anasanat başkanıdır.

**8.2. Anabilim veya Ana sanat Dalı Kurulu**

**a) Kuruluşu**

Anabilim veya anasanat dalı kurulu anabilim veya anasanat dalı başkanlarından oluşur. Anabilim veya anasanat dalının yalnız bir bilim veya sanat dalını kapsadığı durumlarda, anabilim veya anasanat dalı kurulu bütün öğretim görevlilerinden oluşur.

**b) Görevleri**

Anabilim veya anasanat dalı kurulu, ilgili anabilim veya anasanat dalı programlarının planlanması ve uygulanmasında anabilim veya anasanat dalı başkanına görüş bildirir.

**9. Bilim veya Sanat Dalı**

**9.1. Bilim veya Sanat Dalı Başkanı**

Bilim veya sanat dalı başkanı, o bilim veya sanat dalı profesörleri, bulunmadığı takdirde doçentleri, doçent bulunmadığı takdirde de yardımcı doçentleri o da bulunmadığı takdirde öğretim görevlileri arasından o bilim veya sanat dalında görevli öğretim üyeleri ve öğretim görevlilerince seçilir ve bir hafta içinde yüksekokul müdürü, konservatuar müdürü veya dekanca atanır. Bilim veya sanat dalı başkanı olarak atanabilecek öğretim üyesi veya öğretim görevlisi sayısının en çok 2 olması halinde başkan, yüksekokul müdürü, konservatuar müdürü veya dekan tarafından doğrudan aranır.

**9.2. Bilim veya Sanat Dalı Kurulu**

**a) Kuruluşu**

Bilim veya sanat dalı kurulu o bilim veya sanat dalında görevli profesör, doçent, yardımcı doçent ile öğretim görevlilerinden oluşur.

**b) Görevi**

Bilim veya sanat dalı kurulu ders programlarının araştırmalarının hazırlanma ve uygulamaları ile ilgili önerilerini bilim veya sanat dalı başkanına sunar.

**10. Uygulama ve Araştırma Merkezi**

Yükseköğretim Kurumlarında eğitim-öğretimin desteklenmesi amacıyla çeşitli alanların uygulama ihtiyacı olan ve bazı meslek dallarının hazırlık ve destek faaliyetleri için eğitim-öğretim uygulama ve araştırma merkezlerinin kurulmasına birleştirilmesine



veya kaldırılmasına doğrudan veya üniversiteden gelecek önerilere göre Yükseköğretim Yürütme Kurulu karar verir.

### **11. İdari Birimler**

İdari yönetimde ise (*Genel Sekreterlik, İdari ve Mali İşler Daire Başkanlığı, Personel Daire Başkanlığı, Kütüphane ve Dokümantasyon Daire Başkanlığı, Sağlık, Kültür ve Spor Daire Başkanlığı, Bilgi İşlem Daire Başkanlığı, Yapı İşleri ve Teknik Daire Başkanlığı, Öğrenci İşleri Daire Başkanlığı, Strateji Geliştirme Daire Başkanlığı, Hukuk Müşavirliği*) genel sekreterlik de genel sekreter ve yardımcıları, daire başkanlıklarında daire başkanları, hukuk müşavirliğinde hukuk müşavirleri ile avukatlar görev yapmaktadırlar.

Bu idari birimlerin yetki, görev ve sorumlulukları 07.10.1983 tarih ve 124 sayılı “Yükseköğretim Üst Kuruluşları İle Yükseköğretim Kurumlarının İdari Teşkilatı Hakkında Kanun Hükmünde Kararname” ile düzenlenmiştir. Ayrıca; Fakülteelerde fakülte sekreteri, enstitülerde enstitü sekreteri ve yüksekokullarda yüksekokul sekreteri idari teşkilatın başı olarak görev yapmaktadırlar.



## B-Teşkilat Yapısı

Gaziosmanpaşa Üniversitesi, Yükseköğretim Kurumları Teşkilatı Hakkındaki 41 sayılı Kanun Hükmünde Kararnamenin değiştirilerek kabulüne dair 2809 sayılı Kanun ile 78 ve 190 sayılı Kanun Hükmünde Kararnamelerde değişiklik yapılması hakkında 03.07.1992 tarih ve 3837 sayılı Kanununun 24 üncü maddesi gereğince kurulmuştur.

Gaziosmanpaşa Üniversitesi **7 fakülte** (Ziraat, Fen-Edebiyat, Tıp, İktisadi ve İdari Bilimler, Eğitim, Mühendislik ve Doğa Bilimleri ile Güzel Sanatlar) **5 Yüksekokul** 4 yıllık (Beden Eğitimi ve Spor Yüksekokulu, Zile Dinçerler Turizm İşletmeciliği ve Otelcilik Yüksekokulu, Tokat Sağlık Yüksekokulu, Yabancı Diller Yüksekokulu ve Erbaa Sağlık Yüksekokulu) **1 Devlet Konservatuarı**, **14 Meslek Yüksekokulu** (Tokat, Zile, Niksar Sosyal Bilimler, Niksar Teknik Bilimler, Reşadiye, Almus, Turhal, Erbaa, Artova, Koyulhisar, Pazar Meslek Yüksekokulları ile Erbaa, Turhal ve Tokat Sağlık Hizmetleri Meslek Yüksekokulları) **3 Enstitü** (Fen, Sosyal ve Sağlık Bilimler Enstitüleri) **Rektörlüğe bağlı 6 bölüm** (Atatürk İlkeleri ve İnkılap Tarihi, Türk Dili, Yabancı Diller, Enformatik, Beden Eğitimi ve Spor Bölümü ile Güzel Sanatlar Bölümü) olmak üzere toplam **36 eğitim biriminden** oluşarak eğitim-öğretim faaliyetlerini sürdürmektedir.

İdari yönetimin başında genel sekreter görev yapmakta olup, ast olarak genel sekreter yardımcısı, daire başkanlıkları hukuk müşavirliği, 657 sayılı Devlet Memurları Kanununa tabi memurlar bulunmaktadır. Fakültelerde fakülte sekreteri, enstitüde enstitü sekreteri ve yüksekokullarda yüksekokul sekreteri bulunur.

Üniversitenin akademik organizasyon yapısı Şekil 1’de, idari organizasyon yapısı ise Şekil 2’de gösterilmiştir.



GAZİOSMANPAŞA ÜNİVERSİTESİ  
2011 Yılı Performans Programı

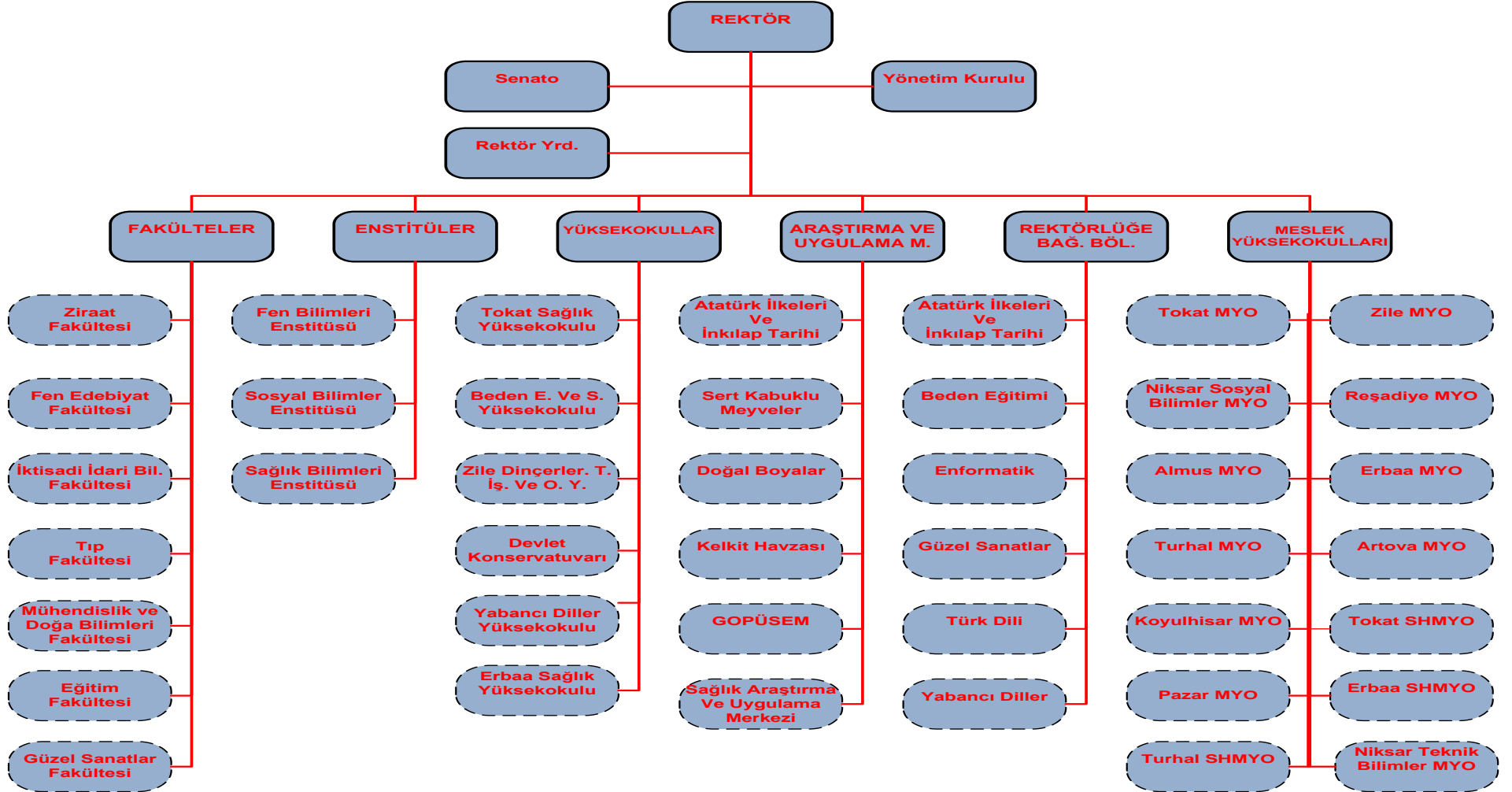

Şekil 1: Akademik Organizasyon Şeması



**GAZİOSMANPAŞA ÜNİVERSİTESİ**  
**2011 Yılı Performans Programı**

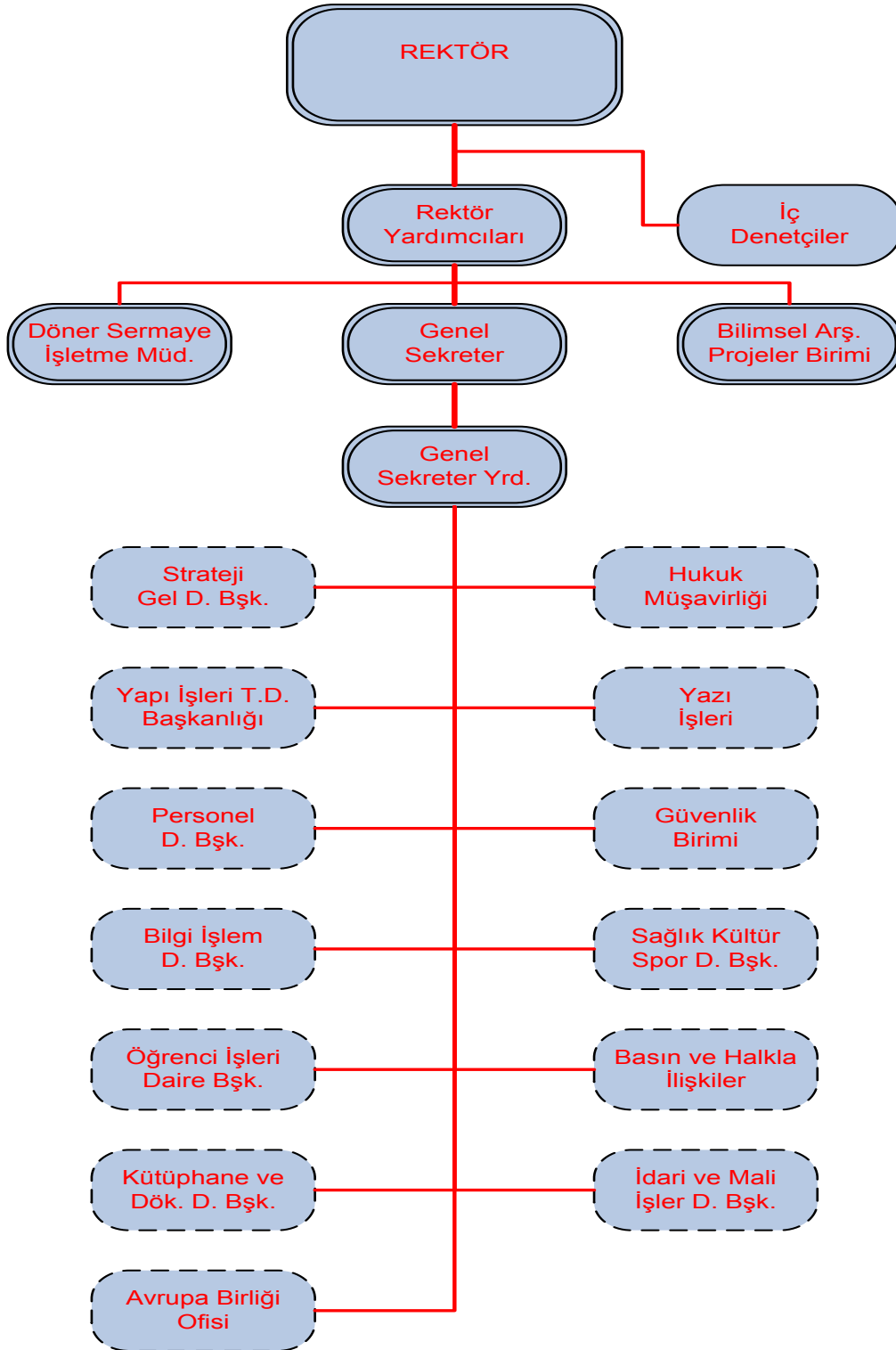

Şekil 2: İdari Organizasyon Şeması



## C-Fiziksel Kaynaklar

### 1. Fiziksel Yapı

Üniversitemiz Taşlıçiftlik Kampüsü ve Şehir Yerleşkesi olarak iki yerleşkede yapılanmıştır.

**Taşlıçiftlik kampüsü;** Şehir merkezine 8 km uzaklıkta Tokat-Amasya karayolu üzerindedir. Arazi yüzölçümü 1.451.541,87 m<sup>2</sup>, kapalı alan 127.379,00 m<sup>2</sup> dir. Taşlıçiftlik kampüsünde Rektörlük binası, Eğitim Fakültesi, Fen-Edebiyat Fakültesi, İktisadi ve İdari Bilimler Fakültesi, Ziraat Fakültesi, Tokat Meslek Yüksekokulu, Beden Eğitimi ve Spor Yüksekokulu, Tokat Sağlık Yüksekokulu, Merkezi Kütüphane, Merkezi Kafeterya, Isı Merkezi, Mühendislik ve Doğa Bilimleri Fakültesi binası, lojmanlar (16 adet toplam 1.960,00 m<sup>2</sup>), açık ve kapalı spor salonu ve sosyal tesis yer almaktadır.

**Şehir yerleşkesi;** Yüzölçümü 83.977,00 m<sup>2</sup>, kapalı alanı 42.976,00 m<sup>2</sup> dir. Bu yerleşkede Tıp Fakültesi Dekanlığı, Araştırma ve Uygulama Hastanesi poliklinikleri binası ile 200 yataklı araştırma ve uygulama hastanesi (22.000,00m<sup>2</sup>) bulunmaktadır.

İlçe kampüsleri toplam 1.675.311,39 m<sup>2</sup> yüzölçümü alana sahiptirler.

**Turhal Meslek Yüksekokulu ve Turhal;** Turhal ilçesi Dağdıpleri mevki Güneş mahallesinde bulunan hazineye ait 112.529,97 m<sup>2</sup> alan üzerinde, 6.500,00 m<sup>2</sup> kapalı mekanda idare binası, eğitim binası, kantin-kafeterya binasından oluşan kampüste 2002 yılı Eylül ayından itibaren eğitim-öğretim faaliyetini sürdürmektedir.

**Zile Meslek Yüksekokulu;** Çekerek yolu üzerinde 140.531,37 m<sup>2</sup> arazide 4.150,00 m<sup>2</sup> kapalı alana sahiptir.

**Zile Dinçerler Turizm İşletmeciliği ve Otelcilik Yüksekokulu;** Zile Belediyesi tarafından üniversitemize tahsis edilen Atatürk Kültür Sitesi A ve B Bloкта eğitimini sürdürmekteyken, eğitim binası yapımı için hayırseverler Cemalettin DİNÇER ve Şerafettin DİNÇER ile Rektörlük makamı arasında (*hibe hizmet binası yapımı için*) 23.12.2005 tarihinde protokol imzalanmıştır. 2007 yılında inşaatına başlanmış ve 2009 yılında bitirilerek 2009-2010 eğitim-öğretim yılında yeni binada (7633m<sup>2</sup>) hizmet vermeye başlamıştır.

**Erbaa Meslek Yüksekokulu, Erbaa SHMYO ve Erbaa Sağlık Yüksekokulu;** Tosunlar köyü Boyacı ve Göller mevkiinde 463.950,00 m<sup>2</sup> alan üzerine kurulmuş, 4.150,00 m<sup>2</sup> kapalı alana sahiptir. Eğitim binası 2 kat, 4 blok ve 1 ısıtma ünitesinden oluşmaktadır.

**Niksar Sosyal Bilimler Meslek Yüksekokulu ile Niksar Teknik Bilimler Meslek Yüksekokulu;** Kampüs binası Çengelli köyü Ağpınar mevkiindeki 826.306,42 m<sup>2</sup> alan üzerinde kurulmuş, 4.150,00 m<sup>2</sup> kapalı alana sahiptir. Eğitim binası 2 kat, 4 blok ve 1 ısıtma ünitesinden oluşmaktadır.



**GAZİOSMANPAŞA ÜNİVERSİTESİ**  
**2011 Yılı Performans Programı**

---

**Reşadiye Meslek Yüksekokulu;** Reşadiye Mal Müdürlüğünden kiralanan binanın (1.532,00 m<sup>2</sup>) bakım-onarımı yapılarak 2009-2010 eğitim-öğretim yılında yeni binada eğitim vermiştir.

**Almus Meslek Yüksekokulu;** Tufantepe mevkiinde 31.843,00 m<sup>2</sup> alan üzerinde kurulmuştur. Mülkiyeti Almus Mal Müdürlüğüne ait, kullanım hakkı üniversitemize verilen 3 adet binada eğitim yapmaktaydı. 2007-2008 eğitim-öğretim yılından itibaren eğitim binasının fiziki şartlarının yetersiz ve elverişsiz olması nedeniyle merkez Taşlıçiftlik kampüsünde bulunan İktisadi ve İdari Bilimler Fakültesinde eğitim yapılmaktadır. Yeni eğitim binasının inşaatı devam etmektedir. 2010 yılı sonuna kadar tamamlanması planlanmaktadır.

**Artova Meslek Yüksekokulu;** Artova ilçesinde daha önce Halk Eğitim Merkezi olarak kullanılmakta iken üniversitemize tahsis edilen 7.768,71 m<sup>2</sup> alan üzerine kurulu binada eğitim yapmaktadır. İlçe Özel İdare Müdürlüğünce okul binası yapılmak üzere 76.000,96 m<sup>2</sup> arazi tahsis edilmiştir.

**Koyulhisar Meslek Yüksek Okulu;** 20.724,75 m<sup>2</sup> alan üzerine yapılan yeni binasına (4.800,00 m<sup>2</sup> kapalı alanı olan) 2008-2009 eğitim-öğretim yılında taşınarak eğitim faaliyetine devam etmektedir.

**Pazar Meslek Yüksekokulu;** Pazar Belediyesi mülkiyeti kendisine ait 2.500m<sup>2</sup> hizmet binasını Yüksekokula 20 yıllığına tahsis etmiştir. Büyük onarım işleri (1.000m<sup>2</sup> kapalı alan) belediye tarafından karşılanmış olup, gelecek yıllarda 1.500 m<sup>2</sup> kapalı alanın büyük onarım işlerinin yapılması gerekmektedir.

Üniversitemiz taşınmazlarının dağılımı hizmet ve kullanım alanlarına göre detaylı bir şekilde aşağıda yer alan tablolarda (Tablo 1-9) gösterilmiştir.



**GAZİOSMANPAŞA ÜNİVERSİTESİ**  
**2011 Yılı Performans Programı**

**Tablo 1 : Mevcut Fiziki Kapalı Alanlar**

BİRİMLER	MEVCUT FİZİKİ KAPALI ALANLAR (m2)									
	İDARİ BİNALAR	EĞİTİM ALANLARI		SOSYAL ALANLAR			SİRKÜLASYON ALANI	SPOR ALANLARI		TOPLAM
		DERSLİK	LABORATUAR	KANTİN KAFETERYA	LOJMAN	YURTLAR		ACIK SPOR TESİSLERİ	KAPALI SPOR TESİSLERİ	
Rektörlük	4.950	-	-	-	-	-	-	-	4950	
Ziraat Fakültesi	13.525	920	1.680	215	-	-	-	-	16340	
İç su balıkçılık tesisleri	-	-	263	-	-	-	-	-	263	
Arıcılık Ar.(Kamp rektör konutu)	-	-	80	-	-	-	-	-	80	
Fırın	-	-	190	-	-	-	-	-	190	
Atolye	-	-	440	-	-	-	-	-	440	
Koyunculuk Geliştirme	-	-	864	-	-	-	-	-	864	
Koyunculuk samanlık	-	-	225	-	-	-	-	-	225	
Hangar(Ziraat Fak.Atelye)	-	-	830	-	-	-	-	-	830	
Tavukçuluk Geliştirme (Kümes)	-	-	730	-	-	-	-	-	730	
Doğal Boyalar,Ar-ge	-	-	604	-	-	-	-	-	604	
Tarla Bitkileri Uygulama Lab.	-	-	88	-	-	-	-	-	88	
Bahçe Bitkileri Uyg ön Haz.Lab.	-	-	110	-	-	-	-	-	110	
Fen-Edebiyat Fakültesi	11.316	2.375	3.353	405	-	-	-	-	17449	
İktisadi ve İd.Bil.Fakültesi	7.870	1.680	360	240	-	-	-	-	10150	
Tıp Fakültesi	4.196	114	370	-	-	-	-	-	4680	
Araş.Uyg.Hast.poliklinik Binası	8.380	-	-	-	-	-	-	425	8805	
Araş.Uyg.Hast.yatan HastBinası	4.354	-	-	71	-	-	-	-	4425	
Hastane Binası	-	-	-	-	-	-	-	-	22000	
Eğitim Fakültesi Binası	9.982	390	165	189	-	-	-	-	10726	
Eğitim Fakültesi Müzik Binası	130	1400	-	-	-	-	-	-	1530	
Tokat Beden Eğt.Spor Yük.Ok.	1.188	650	80	282	-	-	-	830	3030	
Tokat Besyo Kapalı Spor Salonu	-	-	-	-	-	-	-	3.275	3275	
Tokat Besyo Açık Spor Tesisleri	-	-	-	-	-	-	43.997,00	-	43997	
Tokat Sağlık Yüksekokulu	1.245	820	135	-	-	-	-	-	2200	
Tokat MYO	7.870	1.680	360	240	-	-	-	-	10150	
Zile Dinçerler Tur.veOtel.Yük.Ok.	1.352	620	-	216	-	-	-	-	7633	
Nıksar MYO	2.490	1.140	135	385	-	-	-	-	4150	
Erbaa MYO	2.490	1.140	135	385	-	-	-	-	4150	
Zile MYO	2.490	1.140	135	385	-	-	-	-	4150	
Zile MYO Ek	1.960	400	175	70	-	-	-	-	3256	
Turhal MYO	2.331	2.626	1.290	253	-	-	-	-	6500	
Almus MYO	550,00	1.128,00	275,00	430,00	-	-	-	-	2383	
Reşadiye MYO	485	402	76	151	-	-	418	-	1532	
Artova MYO	885	210	-	107	-	-	-	-	1202	
Koyulhisar MYO	567	910	280	69	-	600	-	-	4800	
Pazar MYO	689	458	71	24	-	-	-	-	1906	
Merkezi Kafeterya	-	-	-	3.700	-	-	-	-	3700	
Merkezi Kütüphane	3.470	-	-	-	-	-	-	-	3470	
Merkezi Yemekhane	-	-	-	4500	-	-	-	-	4500	
Isı Mekezi	2.050	-	-	-	-	-	-	-	2050	
Sağlık Kampüsü Isı Merkezi	577	-	-	-	-	-	-	-	577	
Meydan lojmanları	-	-	-	-	1.719	-	-	-	1719	
Fidanlık lojmanları	-	-	-	-	1.620	-	-	-	1620	
Kampus lojmanları	-	-	-	-	1.960	-	-	-	1960	
Rektör Konutu	-	-	-	-	500	-	-	-	500	
Ayniyat-Şoför-Güvenlik	514	-	-	-	-	-	-	-	514	
<b>GENEL TOPLAM</b>	<b>97.906</b>	<b>20.203</b>	<b>13.499</b>	<b>12.317</b>	<b>5.799</b>	<b>600</b>	<b>418</b>	<b>43.997,00</b>	<b>4.530</b>	<b>230.403</b>





**GAZİOSMANPAŞA ÜNİVERSİTESİ**  
**2011 Yılı Performans Programı**

**Tablo 2: Yapımı Devam Eden ve Yıllara Yaygın Fiziki Kapalı Alanlar**

BİRİMLER	MEVCUT FİZİKİ KAPALI ALANLAR (m2)									
	İDARİ BİNALAR	EĞİTİM ALANLARI		SOSYAL ALANLAR			SİRKÜLASYON ALANI	SPOR ALANLARI		TOPLAM
		DERSLİK	LABORATUAR	KANTİN KAFETERYA	LOJMAN	YURTILAR		AÇIK SPOR TESİSLERİ	KAPALI SPOR TESİSLERİ	
Tıp Fakültesi morfoloji Binası	605,13	899,85	2.070,98	303,08	-	-	4.889,82	-	-	8.768,86
Eğitim Fakültesi Binası	2.500,00	10.000,00	-	-	-	-	-	-	-	12.500,00
Misafirhane	3.000,00	-	-	-	-	-	-	-	-	3.000,00
<b>GENEL TOPLAM</b>	<b>6.105,13</b>	<b>10.899,85</b>	<b>2.070,98</b>	<b>303,08</b>	<b>0,00</b>	<b>0,00</b>	<b>4.889,82</b>	<b>0,00</b>	<b>0,00</b>	<b>24.268,86</b>

**Tablo 3 : Taşınmazların Dağılımı**

Yerleşim Birimi Adı	Mülkiyet Duruma göre Taşınmaz alanı(m <sup>2</sup> )			Toplam (m <sup>2</sup> )
	Üniversite	Maliye Haz.	Diğer	
Taşlıçiftlik Kampüsü	1.100.019,81	351.522,06	-	1.451.541,87
Şehir Yerleşkesi	-	83.977,00	-	83.977,00
Tıp Yataklı Hastanesi	-	2.829,00	-	2.829,00
Lojmanlar	3.339,00	-	-	3.339,00
Turhal Meslek Yüksekokulu	-	112.529,97	-	112.529,97
Zile Meslek Yüksekokulu	106.388,45	34.142,92	-	140.531,37
Erbaa Meslek Yüksekokulu	-	463.950,00	-	463.950,00
Niksar Meslek Yüksekokulu	1.437,34	824.869,08	-	826.306,42
Reşadiye Meslek Yüksekokulu	-	-	1.519,09	1.519,09
Almus Meslek Yüksekokulu	-	31.843,00	-	31.843,00
Artova Meslek Yüksekokulu	-	-	76.000,96	76.000,96
Pazar Meslek Yüksekokulu	-	-	1.906,00	1.906,00
Koyulhisar Meslek Yük.	20.724,58	-	-	20.724,58
<b>TOPLAM</b>	<b>1.231.909,18</b>	<b>1.905.663,03</b>	<b>79.426,05</b>	<b>3.216.998,26</b>

**Tablo 4 : Kapalı Alanların Dağılımı**

Yerleşim Birimi Adı	Kapalı alan miktarı(m <sup>2</sup> )		Toplam (m <sup>2</sup> )
	Üniversite	Maliye Hazinesi	
Taşlıçiftlik kampüsü	127.379	-	127.379
Şehir Yerleşkesi	42.976	-	42.976
İlçe Okullar	40.074	-	40.074
<b>TOPLAM</b>	<b>210.429</b>	<b>-</b>	<b>210.429</b>



**GAZİOSMANPAŞA ÜNİVERSİTESİ**  
**2011 Yılı Performans Programı**

**Tablo 5 : Kapalı Mekanların Hizmet Alanlarına Göre Dağılımı**

Hizmet Alanı/Sektörü	Taşlıçiftlik Kampüsü	Şehir Yerleşkesi	İlçeler	Toplam (m <sup>2</sup> )
Eğitim	76.519	-	40.074	116.593
Sağlık	-	35.230	-	35.230
Beslenme	8.200	-	-	8.200
Kültür	3.470	-	-	3.470
Spor	29.716	-	-	29.716
Diğer(idari,tesis,depo)	9.474	7.746	-	17.220
<b>TOPLAM</b>	<b>127.379</b>	<b>42.976</b>	<b>40.074</b>	<b>210.429</b>

**Tablo 6 : Lojmanların dağılımı**

Yerleşim Yeri Adı	Taşlıçiftlik Kampüsü	Şehir Yerleşkesi	Toplam (m <sup>2</sup> )
Meydan Lojmanları	-	1.719	1.719
Fidanlık Lojmanları	-	1.620	1.620
Kampüs Lojmanları	1.960	-	1.960
Rektörlük konutu	-	500	500
<b>TOPLAM</b>	<b>1.960</b>	<b>3.839</b>	<b>5.799</b>

Üniversitemizde toplam 46 adet lojman bulunmaktadır.

**Tablo 7 : Eğitim Alanları Derslikler**

Eğitim Alanı	Kapasitesi 0-50	Kapasitesi 51-75	Kapasitesi 76-100	Kapasitesi 101-150	Kapasitesi 151-250	Kapasitesi 251-Üzeri
Amfi	16	2	2	18	2	3
Sınıf	132	24	2	-	-	-
Bilgisayar Lab.	27	-	2	-	-	-
Diğer Lab.	72	3	-	-	-	-
<b>TOPLAM</b>	<b>247</b>	<b>29</b>	<b>6</b>	<b>18</b>	<b>2</b>	<b>3</b>

**Tablo 8 : Diğer Kapalı Alanlar**

Diğer Kapalı Alanlar	Mevcut Sayısı	Kapalı Alanı (m <sup>2</sup> )	Kapasitesi (Kişi)
Kantinler	15	1.762,00	-
Kafeteryalar	2	3.940,00	-
Öğrenci Yemekhaneleri	8	5.131,00	2.530
Personel Yemekhaneleri	7	2.304,00	790
Açık Spor Alanları	1	25.610,52	-
Kapalı Spor Alanları	2	4.530,00	-
Atölyeler	20	2.789,00	-
<b>TOPLAM</b>	<b>55</b>	<b>46.066,52</b>	<b>3.320</b>



**GAZİOSMANPAŞA ÜNİVERSİTESİ**  
**2011 Yılı Performans Programı**

**Tablo 9 : Toplantı-Konferans Salonları**

Toplantı / Konferans Salonu	Kapasitesi 0-50	Kapasitesi 51-75	Kapasitesi 76-100	Kapasitesi 101-150	Kapasitesi 151-250	Kapasitesi 251-Üzeri
Toplantı Salonu	13	-	-	1	-	-
Konferans Salonu	-	-	2	-	3	4
<b>TOPLAM</b>	<b>13</b>	<b>-</b>	<b>2</b>	<b>1</b>	<b>3</b>	<b>4</b>

**Tablo 10 : Hastane Alanları**

Birim	Sayı (Adet)	Alan (m <sup>2</sup> )
Acil Servis	-	-
Anjiyo Ünitesi	2	201,07
Yoğun Bakım	1	139,67
Ameliyathane	5	510,94
Klinik	132	1.587,17
Laboratuvar	7	827,1
Eczane	1	18
Radyoloji Alanı	2	957
Nükleer Tıp Alanı	-	-
Sterilizasyon Alanı	1	69,1
Mutfak	2	301,21
Çamaşırhane	1	75
Teknik Servis	2	58,05
Diyaliz Merkezi	1	67,08
Diğerleri	-	17.188,61
<b>TOPLAM KAPALI ALAN</b>	<b>-</b>	<b>22.000,00</b>

**Tablo 11 : Telefon ve Faks Sistemleri**

TELEFON / FAKS	2008	2009	2010	2011
a) Telefon ( $b+c+g$ )	162	168	167	173
b) Santrale Bağlı	52	52	52	52
c) Müstakil ( $d+e+f$ )	109	115	114	120
d)Milletlerarası Açık	3	5	2	5
e)Şehirlerarası Açık	104	108	110	113
f)Şehiriçi	2	2	2	2
g) Cep Telefonu	1	1	1	1
h) Faks	27	27	26	27
<b>TOPLAM SAYISI (<math>a+h</math>)</b>	<b>189</b>	<b>195</b>	<b>193</b>	<b>200</b>



**GAZİOSMANPAŞA ÜNİVERSİTESİ**  
**2011 Yılı Performans Programı**

**Tablo 12 : Taşıtlar**

SIRA NO	TAŞITIN CİNSİ	MEVCUT TAŞIT SAYISI			2011'DE EDİNİLECEKLER			
		BÜTÇE	DÖNER SERMAYE	TOPLAM	BÜTÇE	HİBE	DÖNER SERMAYE	TOPLAM
T2-	Binek otomobil	3	0	3	0	1	0	1
T3-	Station-Wagon	4	0	4	0	0	0	0
T5-	Minibüs (Sür. dahil en fazla 15 kişilik)	3	0	3	0	0	0	0
T7-	Pick-up (Kam., sür. dh. 3 veya 6 kiş.)	2	1	3	0	1	0	1
T8-	Pick-up (Kam., arazi. Hiz. dh. 3 veya 6 kiş.)	1	0	1	0	0	0	0
T10-	Midibüs (Sür. dahil en fazla 26 kiş.)	1	0	1	0	0	0	0
T11-a	Otobüs (Sürücü Dahil en az 27, en fazla 40 Kişilik)	1	0	1				
T11-b	Otobüs (Sürücü dahil en az 41 kiş.)	2	0	2	0	0	0	0
T14-	Kamyon (Ağırlığı en az 17.000 Kg.)	1	0	1	0	0	0	0
T15-	Ambulans (Tıbbi donanımlı)	2	1	3	0	0	0	0
<b>TOPLAM</b>		<b>20</b>	<b>2</b>	<b>22</b>	<b>0</b>	<b>2</b>	<b>0</b>	<b>2</b>



## **2. Bilgi ve Teknolojik Kaynaklar**

### **2.1. Kullanılan Yazılımlar**

- Hasta Bilgi Yönetim Sistemi (HBYS)
- Statistica istatistik programı
- Otel otomasyon programı (Fidelio)
- Muhasebe paket programı(ETA)
- say2000i muhasebe programı
- e-bütçe programı
- İhale yönetim ve otomasyon sistemi ( DİYOS)
- Taşınır mal programı
- Yaklaşık maliyet ve hak ediş programı, statik hesap programı
- Kütüphane otomasyon programı (Yordam 2001)
- Personel maaş tahakkuk ve otomasyon programı
- Ek ders ücret hesaplama programı
- Öğrenci işleri otomasyon programı
- Telefon santralı ücret hesaplama programı
- Hastane döner sermaye payı hesaplama programı
- Özel yetenek sınavı puan hesaplama programı
- Öğrenci harçları takip programı
- Windows Server 2000,Windows 2003, Windows XP Professional
- Windows SQL Server 2000-2005
- Microsoft Office 2000, Microsoft Office XP Professional Office
- Kaspersky Anti-virüs programı
- Visual Studio 6.0, Visual Studio 2005
- Maliye Bakanlığı SGB.net. sistemi
- KBS-Kamu hesapları bilgi sistemi
- Kamu Yatırımları Proje Bilgi Sistemi
- Maliye Bakanlığı SGB.net Sistemi

### **2.2. Mevcut Bilgisayarlar**

Masa Üstü Bilgisayar Sayısı : 2.331 Adet  
Taşınabilir Bilgisayar Sayısı : 113 Adet  
Yazıcı Sayısı : 719 Adet

### **2.3. Kütüphane Kaynakları**

Kitap Sayısı : 65.470 Adet  
Basılı Periyodik Yayın Sayısı : 927 Adet  
Elektronik Yayın Sayısı : 42.798 Adet  
Kitap Dışı Elektronik Yayın Sayısı : 105 Adet



#### 2.4. Diğer Bilgi ve Teknolojik Kaynaklar

Tablo 11 : Diğer Bilgi ve Teknolojik Kaynaklar

Cinsi	İdari Amaçlı (Adet)	Eğitim Amaçlı (Adet)	Araştırma Amaçlı (Adet)
Projeksiyon	4	161	6
Slayt Makinesi	-	13	-
Tepegöz	1	41	-
Episkop	-	10	-
Barkot Okuyucu	23	1	-
Baskı Makinesi	-	18	1
Fotokopi Makinesi	49	30	-
Faks	36	10	-
Fotoğraf Makinesi	4	7	-
Kameralar	4	12	4
Televizyonlar	20	54	-
Tarayıcılar	16	32	2
Müzik Setleri	13	25	1
Mikroskoplar	1	258	23
DVD ler	-	13	-
<b>TOPLAM</b>	<b>171</b>	<b>685</b>	<b>37</b>



## D-İnsan Kaynakları

### 1. İnsan Kaynakları

#### 1.1. Hizmet Sınıfı Bazında Personel

Üniversitemizde 657 sayılı Kanun da yer alan hizmet sınıflarından 650 idari personel ve 2547 sayılı Kanun uyarınca istihdam edilen, 927 öğretim elemanı olmak üzere 30.06.2010 tarihi itibarıyla toplam 1.577 kadrolu personel istihdam edilmektedir.

**Tablo 14 : Genel Kadrolu Personel Bilgileri**

Hizmet Sınıfı Adı	Dolu	Boş	Toplam
Genel İdari Hizmetler	369	161	530
Sağlık Hizmetleri Sınıfı	143	87	230
Teknik Hizmetleri Sınıfı	91	13	104
Avukatlık Hizmetleri Sınıfı	2	1	3
Din Hizmetleri Sınıfı	0	1	1
Yardımcı Hizmetli	45	9	54
Öğretim Elemanları	927	213	1.140
<b>TOPLAM</b>	<b>1.577</b>	<b>485</b>	<b>2.062</b>

#### 1.2. İdari Personel

657 sayılı Devlet Memurları Kanununda yer alan memur hizmet sınıflarından altı tanesinde (*Genel İdari Hizmetler, Sağlık Hizmetleri Sınıfı, Teknik Hizmetleri Sınıfı, Avukatlık Hizmetleri Sınıfı, Din Hizmetleri Sınıfı, Yardımcı Hizmetler Sınıfı*) idari personel istihdam edilmekte olup, detaylı dağılımı Tablo 15’de gösterilmiştir.

**Tablo 15 : İdari Personel**

Kadroların Doluluk Oranına Göre			
Hizmet Sınıfı	Dolu	Boş	Toplam
Genel İdari Hizmetler	369	161	530
Sağlık Hizmetleri Sınıfı	143	87	230
Teknik Hizmetleri Sınıfı	91	13	104
Eğitim ve Öğretim Hizmetleri sınıfı	-	-	-
Avukatlık Hizmetleri Sınıfı	2	1	3
Din Hizmetleri Sınıfı	0	1	1
Yardımcı Hizmetli	45	9	54
<b>TOPLAM</b>	<b>650</b>	<b>272</b>	<b>922</b>

#### 1.3. Akademik Personel

Üniversitemiz eğitim-öğretim birimlerinde (*36 adet*) 2547 sayılı Kanununda yer alan unvanlar itibarıyla toplam 927 öğretim elemanı istihdam edilmekte olup, bunların tamamı tam zamanlıdır. Akademik personelin unvan bazında dağılımı Tablo 16’da eğitim-öğretim birimleri bazında dağılımı ise Tablo 20’de gösterilmiştir.



**GAZİOSMANPAŞA ÜNİVERSİTESİ**  
**2011 Yılı Performans Programı**

**Tablo 16 : Akademik Personel**

Unvan	Kadroların Doluluk Oranına Göre			Kadroların İstihdam Şekline Göre	
	Dolu	Boş	Toplam	Tam Zamanlı	Yarı Zamanlı
Profesör	46	31	77	46	-
Doçent	69	43	112	69	-
Yrd. Doçent	211	54	265	211	-
Öğretim Görevlisi	207	13	220	207	-
Okutman	55	10	65	55	-
Çevirici	-	2	2	-	-
Eğitim- Öğretim Planlamacısı	-	2	2	-	-
Araştırma Görevlisi	307	41	348	307	-
Uzman	32	17	49	32	-
<b>TOPLAM</b>	<b>927</b>	<b>213</b>	<b>1.140</b>	<b>927</b>	<b>-</b>

#### 1.4. İşçiler/Sözleşmeli Personel

657 sayılı Kanunun 4 üncü maddesinin (B) fıkrası uyarınca; Üniversitemizde toplam 172 adet sözleşmeli personel istihdam edilmektedir. İstihdam edilen sözleşmeli personelin 23 tanesi İdari ve Mali İşler Daire Başkanlığınca istihdam edilmekte ve giderleri hazine yardımlarından karşılanmaktadır. Sağlık Kültür ve Spor Daire Başkanlığınca ise 37 tanesi istihdam edilmekte olup, bu personelin giderleri Üniversite özgelirlerinden (öğrenci harçlarından) karşılanmaktadır. Döner Sermaye İşletme Müdürlüğünce de 135 tanesi istihdam edilmekte olup, giderleri DÖS'e gelirlerinden karşılanmaktadır.

**Tablo 17 : Sözleşmeli Personel**

İşçiler/Sözleşmeli Personel			
Çalıştıkları Pozisyonlar	Dolu	Boş	Toplam
Sürekli İşçiler	-	-	-
Vizeli Geçici İşçiler (adam/ay)	-	-	-
Vizesiz işçiler (3 Aylık)	-	-	-
657 s.Kanun 4/B ile çalışan personel	195	8	203
<b>TOPLAM</b>	<b>195</b>	<b>8</b>	<b>203</b>

#### 1.5. Yabancı Uyruklu Sözleşmeli Personel

Üniversitemizde "Yükseköğretim Kurumlarında Yabancı Uyruklu Öğretim Elemanı Çalıştırılması Esaslarına İlişkin Bakanlar Kurulu Kararı" uyarınca çeşitli dönemlerde Maliye Bakanlığının vizesi ve tip sözleşmelerine bağlı kalınarak yabancı uyruklu personel istihdam edilmektedir. 30.06.2010 itibariyle istihdam durumu Tablo 18'de gösterilmiştir.





**GAZİOSMANPAŞA ÜNİVERSİTESİ**  
**2011 Yılı Performans Programı**

**Tablo 18 : Yabancı Uyruklu Öğretim Elemanı**

Yabancı Uyruklu Öğretim Elemanları		
Unvan	Geldiği Ülke	Çalıştığı Bölüm
Doçent	Azerbaycan	Eğitim Fakültesi/Güzel Sanatlar Eğitimi Bölümü
Yrd. Doçent	Azerbaycan	Eğitim Fakültesi/Güzel Sanatlar Eğitimi Bölümü
Öğretim Görevlisi	Azerbaycan	Eğitim Fakültesi/Güzel Sanatlar Eğitimi Bölümü
Öğretim Görevlisi	Azerbaycan	Eğitim Fakültesi/Güzel Sanatlar Eğitimi Bölümü
Öğretim Görevlisi	Azerbaycan	Tokat Meslek Yüksekokulu
Öğretim Görevlisi	Almanya	Niksar Meslek Yüksekokulu
Okutman	-	-
Çevirici	-	-
Eğitim-Öğretim Planlamacısı	-	-
Araştırma Görevlisi	-	-
<b>TOPLAM</b>	<b>6</b>	<b>-</b>

**1.6. Unvan Bazında Personel**

Üniversitemizde istihdam edilen 1.577 kadrolu personelin, 657 sayılı Kanun ile 2547 sayılı Kanunda yer alan unvanlar bazında dağılımı Tablo 19’de gösterilmiştir.

**Tablo 19 : Unvan Bazında Personel Dağılımı**

Ünvanı	Dolu	Boş	Toplam
Genel Sekreter	0	1	1
Genel Sekreter Yardımcısı	1	0	1
Hukuk Müşaviri	0	1	1
Profesör	46	31	77
Doçent	69	43	112
Yardımcı Doçent	211	54	265
Öğretim Görevlisi	207	13	220
Okutman	55	10	65
Çevirici	0	2	2
Eğitim Ve Öğretim Planlamacısı	0	2	2
Araştırma Görevlisi	307	41	348
Strateji Geliştirme Dairesi Başkanı	1	0	1
Personel Dairesi Başkanı	1	0	1
Bilgi İşlem Dairesi Başkanı	1	0	1
İdari Ve Mali İşler Dairesi Başkanı	1	0	1
Kütüphane Ve Dökümantasyon Dairesi Başkanı	1	0	1
Öğrenci İşleri Dairesi Başkanı	1	0	1
Sağlık Kültür Ve Spor Dairesi Başkanı	1	0	1
Yapı İşleri Ve Teknik Dairesi Başkanı	1	0	1
İç Denetçi	3	0	3
Çiftlik Müdürü	0	1	1
Hastane Müdürü	0	1	1
Hastane Müdür Yardımcısı	1	1	2
Fakülte Sekreteri	7	0	7
Yüksek Okul Sekreteri	16	3	19
Enstitü Sekreteri	3	0	3
Şube Müdürü	9	3	12
Avukat	2	1	3
İmam	0	1	1
Uzman	32	17	49
Mali Hizmetler Uzmanı	4	2	6
Sivil Savunma Uzmanı	0	1	1
Mali Hizmetler Uzmanı Yardımcısı	0	3	3
Kütüphaneci	1	1	2
Sosyal Çalışmacı	0	1	1
Araştırmacı(Özelleştirme)	2	45	47



**GAZİOSMANPAŞA ÜNİVERSİTESİ**  
**2011 Yılı Performans Programı**

Programcı	1	2	3
Çözümleyici	0	1	1
Koruma Ve Güvenlik Şefi	3	1	4
Şef	34	0	34
Şef (Özelleştirme)	1	29	30
Ayniyat Saymanı	1	0	1
Memur	48	25	73
Anbar Memuru	0	1	1
Koruma Ve Güvenlik Görevlisi	82	19	101
Santral Memuru	3	1	4
Daktilograf	0	1	1
Sekreter	10	2	12
Veznedar	0	1	1
Bilgisayar İşletmeni	6	5	11
Veri Hazırlama Ve Kontrol İşletmeni	104	9	113
Şoför	21	1	22
Tabip	0	5	5
Diş Tabibi	2	1	3
Biolog	2	0	2
Odyolog	0	2	2
Psikolog	0	1	1
Fizyoterapist	2	3	5
Eczacı	1	1	2
Diyetisyen	1	2	3
Başhemsire	0	1	1
Hemsire	84	48	132
Ebe	0	4	4
Sağlık Teknikeri	37	11	48
Sağlık Teknisyeni	4	6	10
Laborant	10	1	11
Mühendis	12	1	13
Mimar	1	1	2
İstatistikçi	1	0	1
Tekniker	35	3	38
Teknisyen	42	8	50
Teknisyen Yardımcısı	12	0	12
Hizmetli	19	3	22
Hastabakıcı	0	1	1
Aşçı	2	1	3
Terzi	0	1	1
Berber	0	1	1
Kaloriferci	3	0	3
Bekçi	8	1	9
Gassal	1	1	2
<b>TOPLAM</b>	<b>1.577</b>	<b>485</b>	<b>2.062</b>



**GAZİOSMANPAŞA ÜNİVERSİTESİ**  
**2011 Yılı Performans Programı**

**1.7. Birim Bazında Personel Dağılımı**

Üniversitemiz birimleri bazında personel dağılımı Tablo 20’de gösterilmiştir.

**Tablo 20 : Birim Bazında Personel Dağılımı**

Birim Adı	Akademik Personel	İdari Personel	657/4B'li Personel	Yabancı Uyruklu	Toplam
Özel Kalem (Rektörlük)	71	-	-	-	71
Özel Kalem (Genel Sekreterlik)	-	21	-	-	21
Savunma Uzmanlığı	-	1	-	-	1
İdari ve Mali İşler Daire Başkanlığı	-	85	23	-	108
Personel Daire Başkanlığı	-	22	-	-	22
Kütüphane ve Dok. Daire Bşk.	-	6	-	-	6
Sağlık, Kültür ve Spor Daire Bşk.	-	24	37	-	61
Bilgi İşlem Daire Başkanlığı	-	11	-	-	11
Yapı İşleri ve Teknik Daire Bşk.	-	63	-	-	63
Öğrenci İşleri Daire Başkanlığı	-	17	-	-	17
Strateji Geliştirme Daire Başkanlığı	-	9	-	-	9
Hukuk Müşavirliği	-	3	-	-	3
Sağlık Bilimleri Enstitüsü	-	4	-	-	4
Tıp Fakültesi	210	10	-	-	220
Erbaa Sağlık Yüksekokulu	-	0	-	-	0
Tokat Sağlık Yüksekokulu	16	6	-	-	22
Erbaa Sağlık Hizmetleri Meslek Yük.	4	6	-	-	10
Turhal Sağlık Hizmetleri Meslek Yük.	8	7	-	-	15
Tokat Sağlık Hizmetleri Meslek Yük.	-	2	-	-	2
Sağlık Uygulama ve Arşt. Hastanesi	-	161	135	-	296
Fen Bilimleri Enstitüsü	34	6	-	-	40
Fen-Edebiyat Fakültesi	109	20	-	-	129
Ziraat Fakültesi	106	36	-	-	142
Mühendislik ve Doğa Bilimleri Fak.	14	5	-	-	19
Sosyal Bilimler Enstitüsü	20	3	-	-	23
Eğitim Fakültesi	78	6	-	4	88
İktisadi ve İdari Bilimler Fakültesi	51	10	-	-	61
Güzel Sanatlar Fakültesi	-	2	-	-	2
Beden Eğitimi ve Spor Yüksekokulu	11	8	-	-	19
Devlet Konservatuvarı	2	1	-	-	3
Zile Turizm İşletmeciliği ve Otl. Yük.	20	8	-	-	28
Yabancı Diller Yüksekokulu	2	2	-	-	4
Tokat Meslek Yüksekokulu	58	11	-	1	70
Zile Meslek Yüksekokulu	21	17	-	-	38
Niksar Meslek Yüksekokulu	15	10	-	1	26
Reşadiye Meslek Yüksekokulu	8	5	-	-	13
Almus Meslek Yüksekokulu	11	7	-	-	18
Erbaa Meslek Yüksekokulu	20	10	-	-	30
Turhal Meslek Yüksekokulu	16	14	-	-	30
Artova Meslek Yüksekokulu	8	6	-	-	14
Koyulhisar Meslek Yüksekokulu	12	3	-	-	15
Pazar Meslek Yüksekokulu	2	2	-	-	4
<b>TOPLAM</b>	<b>927</b>	<b>650</b>	<b>195</b>	<b>6</b>	<b>1.778</b>



## E-Diğer Hususlar

### 1. Durum Analizi

#### 1.1. Eğitim ve Öğretim;

Yüksek lisans ve doktora eğitimi veren 3 enstitü; lisans eğitimi veren 7 fakülte, 5 yüksekokul, 1 devlet konservatuvarı, ön lisans eğitimi veren 13 meslek yüksek okulu, 6 araştırma ve uygulama merkezi ve 6 Rektörlüğe bağlı birimlerden oluşan üniversitemiz 2010-2011 eğitim-öğretim yılında yaklaşık olarak 22.000 öğrencisi, 927 akademik, 650 idari personel, 195 657/4-B sözleşmeli personel ve 6 yabancı uyruklu personel olmak üzere toplam 1.778 personeli ile eğitim ve öğretim hizmetini sürdürmektedir.

Ön lisans eğitimi 2 yıl, lisans eğitimi 4 yıl (tıp fakültesinde 6 yıl), yüksek lisans eğitimi 2 yıl, doktora eğitimi 4 yıldır. Doktora eğitimi Fen Bilimleri Enstitüsü ile Sosyal Bilimler Enstitüsünde verilmektedir. Sağlık Bilimleri Enstitüsü, 2009-2010 eğitim öğretim yılından itibaren yüksek lisans öğrenci alımına başlamamıştır. Üniversitemizde Eğitimin dili Türkçe olup, örgün eğitim ve ikinci öğretim şeklinde yapılmaktadır.

Eğitim Güz ve Bahar yarıyılı olmak üzere iki dönemlidir. Üniversitemiz 2010-2011 eğitim-öğretim yılı akademik takviminde belirtildiği üzere, 2010-2011 eğitim yılı Güz dönemi 31/08/2010-21/01/2010 tarihleri arasında, Bahar dönemi ise 07/02/2010-07/06/2010 tarihleri arasında eğitim yapılacaktır. Bir yarıyıl 14 haftadır. 2010-2011 yılı Üniversitemiz eğitim birimlerinin öğrenci kontenjanları ve eğitim-öğretim dönemleri itibariyle mezun sayıları ile tahmini toplam öğrenci sayıları aşağıda gösterilmiştir.

**Tablo 21: Okullar / 2010-2011 Kontenjanları**

Fakülte/Yüksekokul/Meslek Yüksekokulu/ Adı	Normal Öğrenim	İl.Öğretim	2010-2011 Kontenjan
Eğitim Fakültesi	340	190	530
Fen-Edebiyat Fakültesi	455	455	910
İktisadi ve İdari Bilimler Fakültesi	350	350	700
Mühendislik ve Doğa Bilimleri Fakültesi	80	0	80
Tıp Fakültesi	40	0	40
Ziraat Fakültesi	240	0	240
Tokat Sağlık Yüksekokulu	140	0	140
Zile Dinçerler Turizm İşletmeciliği ve Otelcilik Yüksekokulu	130	85	215
Beden Eğitimi ve Spor Yüksekokulu	70	40	110
Tokat Meslek Yüksekokulu	700	600	1.300
Almus Meslek Yüksekokulu	180	0	180
Artova Meslek Yüksekokulu	80	0	80
Erbaa Meslek Yüksekokulu	390	190	580
Erbaa Sağlık Hizmetleri Meslek Y.O.	50	50	100
Koyulhisar Meslek Yüksekokulu	280	80	360
Niksar Meslek Yüksekokulu	590	240	830
Pazar Meslek Yüksekokulu	80	0	80
Reşadiye Meslek Yüksekokulu	80	80	160
Turhal Meslek Yüksekokulu	335	300	635
Turhal Sağlık Hizmetleri Meslek Y.O.	120	120	240
Zile Meslek Yüksekokulu	410	230	640
<b>TOPLAM</b>	<b>5.140</b>	<b>3.010</b>	<b>8.150</b>



**GAZİOSMANPAŞA ÜNİVERSİTESİ**  
**2011 Yılı Performans Programı**

**Tablo 22: Mezun Sayıları**

FAKÜLTE/YÜK.OK./ MESLEK YO.	(1993-1994)	(1994-1995)	(1995-1996)	(1996-1997)	(1997-1998)	(1998-1999)	(1999-2000)	(2000-2001)	(2001-2002)	(2002-2003)	(2003-2004)	(2004-2005)	(2005-2006)	(2006-2007)	(2007-2008)	(2008-2009)	(2009-2010)
FEN-EDEBİYAT FAK.	-	-	-	74	120	148	166	175	174	175	155	201	275	242	256	288	251
ZİRAAT FAKÜLTESİ	123	148	160	231	235	224	265	216	181	152	182	173	177	227	219	206	161
ZİRAAT FAKÜLTESİ(İÖ)	-	-	20	36	40	63	66	116	80	24	14	7	5	4	2	-	-
İKT.VE İDA.BİL.FAK	-	-	-	-	-	-	-	-	16	31	52	73	127	126	146	260	306
İKT.VE İDA.BİL.FAK.(İÖ)	-	-	-	-	-	-	-	-	-	-	-	22	58	70	114	161	172
EĞİTİM FAKÜLTESİ	-	-	-	-	-	-	-	-	-	-	11	72	122	111	116	143	242
EĞİTİM FAKÜLTESİ (İÖ)	-	-	-	-	-	-	-	-	-	-	-	-	-	-	28	44	83
TIP FAKÜLTESİ	-	-	-	-	-	-	-	-	-	-	-	-	-	-	8	26	23
BED.EĞT.ve SPOR YO.	-	-	-	-	-	58	59	49	65	57	52	50	61	41	55	55	57
BED.EĞT.ve SPOR YO (İÖ)	-	-	-	-	-	-	22	34	44	59	43	17	6	1	-	-	-
TOKAT SAĞLIK YO.	-	-	-	-	-	54	75	41	46	59	57	58	90	95	66	82	87
TOKAT MYO	183	142	136	188	200	236	277	315	331	275	239	229	239	286	285	307	373
TOKAT MYO (İÖ)	13	47	42	167	160	230	251	210	275	222	372	555	426	377	441	394	481
ZİLE MYO.	77	67	98	70	80	141	97	131	282	127	157	149	123	139	110	130	205
ZİLE MYO. (İÖ)	-	-	-	-	-	-	-	-	-	-	-	-	-	-	-	17	93
NİKSAR MYO.	3	4	39	50	40	53	117	143	128	92	157	147	54	84	181	230	239
NİKSAR MYO.(İÖ)	-	-	-	-	-	-	-	-	-	-	-	-	-	-	-	35	100
ERBAA MYO.	-	-	-	20	25	13	46	48	92	79	78	138	94	112	126	99	175
ERBAA MYO.(İÖ)	-	-	-	-	-	-	-	-	-	-	-	-	-	-	-	27	89
REŞADİYE MYO.	-	-	-	15	20	36	37	49	51	33	31	18	40	59	42	57	78
TURHAL MYO.	-	-	-	15	30	72	79	92	92	86	128	131	210	161	237	215	264
TURHAL MYO.(İÖ)	-	-	-	-	-	-	-	-	-	-	-	-	-	-	-	45	121
ALMUS MYO.	-	-	-	-	-	11	19	16	27	24	4	12	2	14	27	41	120
ERBAA SHMYO.	-	-	-	60	70	18	44	12	18	36	56	36	36	29	37	36	29
ERBAA SHMYO.(İÖ)	-	-	-	-	-	-	-	-	-	-	-	-	-	-	-	-	14
TURHAL SHMYO.	-	-	-	20	30	38	40	40	29	59	48	85	54	93	104	104	93
TURHAL SHMYO.(İÖ)	-	-	-	-	-	-	-	-	-	-	-	-	-	-	-	32	66
ZİLE TRZ.İŞL.ve OTEL.YO	-	-	-	-	-	-	-	-	14	43	26	31	46	24	66	74	74
KOYULHİSAR MYO	-	-	-	-	-	-	-	-	-	-	-	-	-	-	33	52	135
ARTOVA MYO	-	-	-	-	-	-	-	-	-	-	-	-	-	-	-	22	13
<b>T O P L A M</b>	<b>399</b>	<b>408</b>	<b>495</b>	<b>946</b>	<b>1.050</b>	<b>1.395</b>	<b>1.660</b>	<b>1.687</b>	<b>1.945</b>	<b>1.633</b>	<b>1.862</b>	<b>2.204</b>	<b>2.245</b>	<b>2.295</b>	<b>2.699</b>	<b>3.182</b>	<b>4.144</b>



GAZİOSMANPAŞA ÜNİVERSİTESİ  
2011 Yılı Performans Programı

Tablo 23: Tahmini Öğrenci Sayıları (2010-2011)

OKULLAR	Normal Öğretim	II. Öğretim	Yüksek Lisans	Doktora	TOPLAM
Sağlık Bilimleri Enstitüsü		0	22	0	22
Tıp Fakültesi	210	0	0	0	210
Erbaa Sağlık Yüksekokulu	0	0	0	0	0
Tokat Sağlık Yüksekokulu	509	0	0	0	509
Erbaa SHMYO	97	100	0	0	197
Turhal SHMYO	277	252	0	0	529
Tokat SHMYO	0	0	0	0	0
Fen Bilimleri Enstitüsü	0	0	413	117	530
Fen Edebiyat Fakültesi	1.521	699	0	0	2220
Ziraat Fakültesi	877	0	0	0	877
Müh. ve Doğa Bil. Fak.	261	0	0	0	261
Sosyal Bilimler Enstitüsü	0	0	381	24	405
Eğitim Fakültesi	1196	582	0	0	1778
İktisadi ve İdari Bil. Fak.	1366	1141	0	0	2507
Güzel Sanatlar Fakültesi	0	0	0	0	0
Beden Eğitimi ve Spor Yük.	297	106	0	0	403
Devlet Konservatuvarı	0	0	0	0	0
Zile Turizm Otel İşlt. Yük.	349	155	0	0	504
Tokat Meslek Yüksekokulu	1478	1113	0	0	2591
Zile Meslek Yüksekokulu	838	305	0	0	1143
Niksar Meslek Yüksekokulu	738	133	0	0	871
Reşadiye Meslek Yük.	119	0	0	0	119
Almus Meslek Yüksekokulu	192	0	0	0	192
Erbaa Meslek Yüksekokulu	719	283	0	0	1002
Turhal Meslek Yüksekokulu	801	361	0	0	1162
Artova Meslek Yük.	123	0	0	0	123
Koyulhisar Meslek Yük.	224	0	0	0	224
Pazar Meslek Yüksekokulu	47	0	0	0	47
<b>TOPLAM</b>	<b>12.239</b>	<b>5.230</b>	<b>816</b>	<b>141</b>	<b>18.426</b>
Ön Lisans	5.653	2.547	0	0	8.200
Lisans	6.586	2.683	0	0	9.269
Yüksek Lisans	0	0	816	0	816
Doktora	0	0	0	141	141
<b>TOPLAM</b>	<b>12.239</b>	<b>5.230</b>	<b>816</b>	<b>141</b>	<b>18.426</b>



**GAZİOSMANPAŞA ÜNİVERSİTESİ**  
**2011 Yılı Performans Programı**

### 1.2. Araştırma Projeleri

**Tablo 24 : Mevcut Araştırma Projeleri**

Teknolojik/ Bilimsel Araştırma Proje Sayısı						
Projeler	Önceki Yıllardan Devredenler (a)	2010 Yılı				
		Kabul Edilenler (b)	Toplam Proje Sayısı (a+b)	Yıl İçinde Tamamlanan Projeler	Proje Maliyet	2010 Yılı Ödenegi
DPT	1	-	1	-	9.475.000,00	3.000.000,00
TÜBİTAK	22	1	23	12		7.361.452,00
A.B.		-	-	-		-
Bil. Arşt. Projeleri	66	82	148	31		1.830.959,00
SAN-TEZ	1	-	1	-		242.595,04
<b>TOPLAM</b>	<b>90</b>	<b>83</b>	<b>173</b>	<b>43</b>	<b>9.475.000</b>	<b>12.435.006,04</b>

### 1.3. Yatırım Projeleri

**Tablo 25 : Sektör Bazında Yatırım Miktarları**

SEKTÖR	2010 YILI BAŞLANGIÇ ÖDENEĞİ
Sağlık	7.500.000
Spor	200.000
Eğitim	12.000.000
Teknolojik Araştırmalar	3.550.000
<b>TOPLAM</b>	<b>23.250.000</b>



**GAZİOSMANPAŞA ÜNİVERSİTESİ**  
**2011 Yılı Performans Programı**

**Tablo 26 : 2010 Yılı Yapılmakta Olan Yatırım Projeleri**

SEKTÖRÜ	SEKTÖR	2010 YILI BÜTÇESİ	AÇIKLAMALAR	FİNANSMAN
Sağlık Sektörü	10	7.500.000	Muhtelif Proje (Makine-Teçhizat Alımları)	Hazine Yardımı
Spor Sektörü	40	200.000	Açık Kapalı Spor Salonu-Tadilat	Hazine Yardımı
Eğitim Sektörü	28	600.000	Muhtelif Proje (Yayın Alımları)	Hazine Yardımı
Eğitim Sektörü	28	1.250.000	Muhtelif Proje (Makine-Teçhizat Alımları)	Hazine Yardımı
		397.000	Muhtelif Proje _Makine-Teçhizat (II.Öğretim)	Öz Gelir
		53.000	Muhtelif Proje _Taşıt Alımı (II.Öğretim)	Öz Gelir
Eğitim Sektörü	28	700.000	Bilgi Teknolojileri	Hazine Yardımı
		450.000	Muhtelif Proje _Bilgi Teknolojileri (II.Öğretim)	Öz Gelir
Eğitim Sektörü	28	2.000	Kamulaştırma	Hazine Yardımı
Eğitim Sektörü	28	500.000	Etüd-Proje	Hazine Yardımı
Eğitim Sektörü	28	5.778.000	Derslik Laboratuar İnşaatı	Hazine Yardımı
Eğitim Sektörü	28	1.220.000	Kampüs Alt-Yapısı	Hazine Yardımı
Eğitim Sektörü	28	800.000	Büyük Onarım	Hazine Yardımı
	28	250.000	Muhtelif Proje _Büyük Onarım (II.Öğretim)	Öz Gelir
Teknolojik Arştr. Sektörü	38	3.000.000	Merkezi Araştırma Laboratuvarı	Hazine Yardımı
Teknolojik Arştr. Sektörü	38	550.000	Bilimsel Araştırma Projeleri (DÖS'e)	Öz Gelir
<b>TOPLAM</b>		<b>23.250.000</b>		

**Tablo 27 : 2011 Yılı Yatırımları ve Bütçe Ödenekleri**

SEKTÖRÜ	SEKTÖR	2011 YILI BÜTÇESİ	AÇIKLAMALAR	FİNANSMAN
Sağlık Sektörü	10	2.000.000	Muhtelif Proje (Makine-Teçhizat Alımları)	Hazine Yardımı
Spor Sektörü	40	2.000	Açık Kapalı Spor Salonu-Tadilat	Hazine Yardımı
Eğitim Sektörü	28	400.000	Muhtelif Proje (Yayın Alımları)	Hazine Yardımı
Eğitim Sektörü	28	1.100.000	Muhtelif Proje (Makine-Teçhizat Alımları)	Hazine Yardımı
		400.000	Muhtelif Proje _Makine-Teçhizat (II.Öğretim)	Öz Gelir
		0	Muhtelif Proje _Taşıt Alımı (II.Öğretim)	Öz Gelir
Eğitim Sektörü	28	450.000	Bilgi Teknolojileri	Hazine Yardımı
		100.000	Muhtelif Proje _Bilgi Teknolojileri (II.Öğretim)	Öz Gelir
Eğitim Sektörü	28	300.000	Kamulaştırma	Hazine Yardımı
Eğitim Sektörü	28	100.000	Etüd-Proje	Hazine Yardımı
Eğitim Sektörü	28	7.500.000	Derslik Laboratuar İnşaatı	Hazine Yardımı
Eğitim Sektörü	28	2.000.000	Kampüs Alt-Yapısı	Hazine Yardımı
Eğitim Sektörü	28	400.000	Büyük Onarım	Hazine Yardımı
	28	250.000	Büyük Onarım _Gayrimenkul Kira Gel.	Öz Gelir
Teknolojik Arş. Sektörü	38	2.500.000	Merkezi Araştırma Laboratuvarı	Hazine Yardımı
Teknolojik Arş. Sektörü	38	550.000	Bilimsel Araştırma Projeleri (DÖS'e)	Öz Gelir
<b>TOPLAM</b>		<b>18.052.000</b>		





**GAZİOSMANPAŞA ÜNİVERSİTESİ**  
**2011 Yılı Performans Programı**

## 2. Mali Kaynaklar

Üniversitemizin program dönemine ait gelir ve gider tahmini aşağıda yer alan tablolarda gösterilmiştir.

**Tablo 28 : 2011-2013 Bütçe Tasarısı Durumu**

KODU	AÇIKLAMA	BÜTÇE TASARISI	BÜTÇE TAHMİNİ	
		2011	2012	2013
<b>01</b>	<b>PERSONEL GİDERLERİ</b>	<b>51.329.000</b>	<b>55.566.000</b>	<b>59.773.000</b>
1	MEMURLAR	49.607.000	53.699.000	57.761.000
2	SÖZLEŞMELİ PERSONEL	1.492.000	1.616.000	1.740.000
4	GEÇİCİ PERSONEL	230.000	251.000	272.000
<b>02</b>	<b>SOSYAL GÜVENLİK KUR. DEV. PRİMİ GİD.</b>	<b>8.684.000</b>	<b>9.385.000</b>	<b>10.011.000</b>
1	MEMURLAR	8.331.000	9.003.000	9.602.000
2	SÖZLEŞMELİ PERSONEL	308.000	333.000	356.000
4	GEÇİCİ PERSONEL	45.000	49.000	53.000
<b>03</b>	<b>MAL VE HİZMET ALIM GİDERLERİ</b>	<b>12.851.000</b>	<b>13.534.000</b>	<b>14.186.000</b>
1	ÜRETİME YÖNELİK MAL VE MALZEME ALIMLARI	41.000	41.000	41.000
2	TÜKETİME YÖNELİK MAL VE MALZEME ALIMLARI	7.449.400	6.433.500	6.433.500
3	YOLLUKLAR	461.500	451.500	451.500
4	GÖREV GİDERLERİ	20.000	20.000	20.000
5	HİZMET ALIMLARI	4.038.500	6.001.200	6.647.200
6	TEMSİL VE TANITMA GİDERLERİ	81.000	81.000	81.000
7	MENKUL MAL ALIM, BAKIM VE ONARIM GİDERLERİ	321.600	321.800	321.800
8	GAYRİMENKUL MAL BAKIM VE ONARIM GİDERLERİ	370.000	110.000	110.000
9	TEDAVİ VE CENAZE GİDERLERİ	68.000	74.000	80.000
<b>05</b>	<b>CARİ TRANSFERLER</b>	<b>4.866.000</b>	<b>1.670.000</b>	<b>1.750.000</b>
1	GÖREV ZARARLARI	4.414.000	1.195.000	1.252.000
3	KAR AMACI GÜTMİYEN KURL. YAPILAN TRS.	452.000	475.000	498.000
<b>06</b>	<b>SERMAYE GİDERLERİ</b>	<b>18.052.000</b>	<b>16.475.000</b>	<b>17.456.000</b>
1	MAMUL MAL ALIMLARI	5.800.000	4.266.000	4.642.000
2	MENKUL SERMAYE ÜRETİM GİDERLERİ	1.100.000	849.000	852.000
3	GAYRİ MADDİ HAK ALIMLARI	100.000	120.000	130.000
4	GAYRİMENKUL ALIMLARI VE KAMULAŞTIRMASI	300.000	0	0
5	GAYRİMENKUL SERMAYE ÜRETİM GİDERLERİ	9.602.000	10.330.000	10.792.000
6	MENKUL MALLARIN BÜYÜK ONARIM GİDERLERİ	500.000	150.000	170.000
7	GAYRİMENKUL BÜYÜK ONARIM GİDERLERİ	650.000	760.000	870.000
<b>TOPLAM</b>		<b>95.782.000</b>	<b>96.630.000</b>	<b>103.176.000</b>



**GAZİOSMANPAŞA ÜNİVERSİTESİ**  
**2011 Yılı Performans Programı**

**Tablo 29 : 2011-2013 Bütçe Gelir Tahmini**

GELİRLER				AÇIKLAMA	BÜTÇE TASARISI	BÜTÇE TAHMİNİ	
I	II	III	IV		2011	2012	2013
03				Teşebbüs ve Mülkiyet Gelirleri	9.308.000	10.158.000	10.570.000
	1			Mal ve Hizmet Satış Gelirleri	9.107.000	10.102.000	10.514.000
		1		Mal Satış Gelirleri	50.000	50.000	50.000
			01	Şartname, Basılı Evrak, Form Satış Gelirleri	50.000	50.000	50.000
		2		Hizmet Gelirleri	9.057.000	10.052.000	10.464.000
			29	Örgün ve Yaygın Öğretimden Elde Edilen Gelirler	2.450.000	3.431.000	3.656.000
			31	İkinci Öğretimden Elde Edilen Gelirler	5.227.000	5.227.000	5.400.000
			32	Yaz Okulu Gelirleri	262.000	276.000	290.000
			34	Tezli Yüksek Lisans Gelirleri	177.000	177.000	177.000
			35	Doktora Gelirleri	40.000	40.000	40.000
			37	Kantin Kafeterya İşletme Gelirleri	1.000	1.000	1.000
			99	Diğer hizmet gelirleri	900.000	900.000	900.000
	6			Kira Gelirleri	180.000	35.000	35.000
		1		Taşınmaz Kiraları	180.000	35.000	35.000
			01	Lojman Kira Gelirleri	140.000	10.000	10.000
			99	Diğer Taşınmaz Kira Gelirleri	40.000	25.000	25.000
	9			Diğer Teşebbüs ve Mülkiyet Gelirleri	21.000	21.000	21.000
		9		Diğer Gelirler	21.000	21.000	21.000
			99	Diğer Çeşitli Teşebbüs ve Mülkiyet Gelirleri	21.000	21.000	21.000
04				Alınan Bağış ve Yardımlar ile Özel Gelirler	85.246.000	85.218.000	91.324.000
	2			Merkezi Yönetim Büt. Dahil İd. Al. Bağış ve Yard.	85.246.000	85.218.000	91.324.000
		1		Cari	68.494.000	70.109.000	75.300.000
			01	Hazine yardımı	68.494.000	70.109.000	75.300.000
		2		Sermaye	16.752.000	15.109.000	16.024.000
			01	Hazine yardımı	16.752.000	15.109.000	16.024.000
05				Diğer Gelirler	1.228.000	1.254.000	1.282.000
	1			Faiz Gelirleri	109.000	109.000	109.000
		9		Diğer Faizler	109.000	109.000	109.000
			01	Kişilerden Alacaklar Faizleri	15.000	15.000	15.000
			03	Mevduat Faizleri	84.000	84.000	84.000
			99	Diğer Faizler	10.000	10.000	10.000
	2			Kişi ve Kurumlardan Alınan Paylar	998.000	1.024.000	1.052.000
		6		Özel Bütçeli İdarelere Ait Paylar	998.000	1.024.000	1.052.000
			16	Araştırma Projeleri Gelirleri Payı	998.000	1.024.000	1.052.000
		9		Diğer Çeşitli Gelirler	121.000	121.000	121.000
			1	Diğer Çeşitli Gelirler	121.000	121.000	121.000
			01	İrat Kaydedilecek Nakdi Teminatlar	3.000	3.000	3.000
			03	İrat Kaydedilecek Teminat Mektupları	2.000	2.000	2.000
			06	Kişilerden Alacaklar	100.000	100.000	100.000
			99	Yukarıda Tanımlanmayan Diğer Çeşitli Gelirler	16.000	16.000	16.000
<b>TOPLAM</b>					<b>95.782.000</b>	<b>96.630.000</b>	<b>103.176.000</b>



## **II- PERFORMANS BİLGİLERİ**

### **A- Temel Politika ve Öncelikler**

Gaziosmanpaşa Üniversitesi faaliyetlerini; Kalkınma Planı ile uyumlu bir şekilde hazırlanarak yayımlanan Orta Vadeli Programda (2011-2013) yer alan amaç, politika ve öncelikler ile yine aynı dönem için hazırlanan Orta Vadeli Mali Planda ortaya konulan mali çerçeve ve bütçe tahminleri; program, bütçe ve yatırım programında yer alan politika ve önceliklere uygun olarak gerçekleştirilmesi hedeflenmektedir.

Üniversitemizin 2011-2013 dönemi yatırım programı hazırlıklarında program dönemine ilişkin mevzuat gereğince, eğitim, sağlık, spor, teknolojik araştırma ve bilgi teknolojileri yatırımlarına Üniversite Stratejik Planına uygun olarak öncelik verilecektir.

Üniversitemiz;

- Eğitim-öğretim ve araştırma kalitesi ile Ülkemizde tanınmış ve ilk sıralarda tercih edilen,
- Takım çalışmasını teşvik eden, katılımcı ve paylaşımcı bir yönetime sahip,
- İlimiz ve bölgemiz basta olmak üzere ülkemizin sorunlarını çözmeye yönelik çalışmalar yapan üniversite/sanayi/toplum işbirliğini sağlamada öncü,
- Evrensel değerlere saygılı, toplam kalite yönetimi ilkelerini benimsemiş sürekli gelişen,

Bir üniversite olmayı amaçlamıştır.

Yine Üniversitemiz;

- Cumhuriyetimizin temel ilkeleri ve anayasal hakları doğrultusunda,
- Atatürk ilke ve inkılaplarına bağlı, insan haklarına saygılı, dürüst, ayrımcılık yapmayan, halkıyla bütünleşik, etik ve ahlaki değerlere sahip, bilime ve analitik düşünceye inanan, bilimsel özgürlüğü yücelten, eğitimin toplumsal dönüşüme öncülük ettiğine inanan, çevreye saygılı, iletişime açık, uzlaşmacı, kurumsal güven bilinç ve kültüre sahip, mükemmelliğe ulaşmaya çalışan, işbirliği anlayışına sahip, paylaşımcı, sorumluluk bilincinde, şeffaf adil ve hoşgörülü, ülkesine ve değerlerine büyük ve güçlü bir ülkü ile bağlı, Üretken ve yenilikçi bir kurum olarak varlığını sürdürmeyi hedeflemiştir.

Bu çerçevede;

- Eğitimde kalite, rekabet, verimlilik artırmaya yönelik olarak gerekli her türlü tedbirin alınması sağlanacaktır.
- Eğitim müfredatı gözden geçirilerek gerekli güncellemelere devam edilerek, ihtiyaç duyulan alanlarda hizmet içi eğitim faaliyetleri yapılması sağlanacak.



**GAZİOSMANPAŞA ÜNİVERSİTESİ**  
**2011 Yılı Performans Programı**

---

- Eğitimde etkin bir yönlendirme sistemi kurularak eğitimin etkinliği artırılacak.
- Eğitim birimlerimizin donanım ihtiyacı karşılanacak, fiziki ve teknolojik altyapı geliştirilecek.
- Eğitimde bilgi teknolojilerinin kullanımı yaygınlaştırılacak ve etkin hale getirilecektir.
- Üniversitemiz Sağlık Araştırma ve Uygulama Merkezi'nin yeni hizmet binası hizmete girmiş olup, makine-teçhizat eksiklikleri giderilecektir.
- 2010 yıl sonu itibarıyla Mühendislik ve Doğa Bilimleri Fakültesi ile Almus Meslek Yüksekokulunun hizmet binalarının inşaatı tamlanacak olup, iç donanımı (makine-teçhizat alımları) 2011 yılında yapılacaktır.
- Erasmus programlarına etkin bir şekilde katılıma devam edilecek.
- Üniversitemiz Sürekli Eğitim Merkezi etkin hale getirilecek.
- Akreditasyon çalışmalarının tüm birimlere yayılması sağlanacak.
- Bölgesel ve ulusal kalkınmaya katkısı olan projelere ve AR-GE çalışmalarına ağırlık verilecektir.
- Yönetim bilgi sistemlerinin kurulması ve geliştirilmesi sağlanacaktır.
- Üniversitemiz Teknoparkının kurulması çalışmalarına devam edilecek.
- Üniversitemiz kampüs alanına merkezi laboratuvarın kurulması için gerekli çalışmalar yapılmış olup, laboratuvarın inşaatı ile makine-teçhizatlarının temini için 1 adet DPT Projesi yer almaktadır. İnşaat ihalesi 2010 yılı sonuna kadar yapılacak olup, 2011 yılında tamamlanacaktır.



**B- Amaç ve Hedefler**

**A-Misyon ve Vizyon**

**Misyon**

Gaziosmanpaşa Üniversitesi, kanunla verilen temel görevlerinin yanı sıra bölge halkının sosyo-kültürel ve ekonomik gelişimine katkıda bulunmayı ve uluslar arası alana açılmayı amaç edinmiştir.

**Vizyon**

Havza gelişimi ve tarıma dayalı teknolojik araştırmalarda dünya çapında kabul gören, bölge halkı ile bilimi buluşturan, doğa ve çevre dostu, uygulamalı eğitime öncelik veren, yüksek puanlı öğrenciler tarafından tercih edilen bir bölge üniversitesi olmak.



## B-Stratejik Amaç ve Hedefler

### **Stratejik Amaç 1: Eğitim öğretimin etkinliğini artırmak.**

**Stratejik Hedef 1.1:** Nitelikli öğrencilerin üniversitemizi tercih etmelerini temin etmek.

**Stratejik Hedef 1.2:** Eğitim ve öğretim için gerekli fiziki ve teknolojik alt yapıyı geliştirmek.

**Stratejik Hedef 1.3:** Öğretim üyelerinin kendilerini geliştirmeleri için gerekli teknik, mali, idari imkanları sağlamak.

**Stratejik Hedef 1.4:** Ön lisans, lisans, yüksek lisans ve doktora programları açmak.

**Stratejik Hedef 1.5:** Öğretim elemanlarının nicelik ve nitelik olarak artırılması.

**Stratejik Hedef 1.6:** Ön lisans ve lisans eğitimlerini teorik eğitimin ötesine geçirecek pratiğe dönük uygulamalarla (staj, teknik geziler vb.) desteklemek.

**Stratejik Hedef 1.7:** Akreditasyon için gerekli çalışmaları yapmak ve ders programlarının ve içeriklerinin güncellenmesini sağlamak.

**Stratejik Hedef 1.8:** Socrates ve Erasmus çerçevesinde öğrenci ve öğretim üyesi değişimini sağlamak.

### **Stratejik Amaç 2: Bilimsel etkinliği artırmak.**

**Stratejik Hedef 2.1:** Araştırma projelerine dayalı İndeksli (SCI) yayın sayısını artırmak.

**Stratejik Hedef 2.2:** Öğretim elemanlarının yurt içi ve yurt dışı kongre/sempozyum vb. katılımı için gerekli olan desteği sağlamak.

**Stratejik Hedef 2.3:** Ulusal ve uluslararası kongrelere ev sahipliği yapmak.

**Stratejik Hedef 2.4:** Öğretim elemanlarının yürüttüğü proje sayısının artırılması.

**Stratejik Hedef 2.5:** Uluslararası işbirliğini artırmak.

### **Stratejik Amaç 3: Araştırma için gerekli fiziki ve teknik alt yapıyı geliştirmek.**

**Stratejik Hedef 3.1:** Yeni araştırma alanları için özel laboratuvarların kurulması ve laboratuvarlar için gerekli cihazların alınması.

**Stratejik Hedef 3.2:** Eğitim araştırma ve uygulama çiftliğinin kurulması.

### **Stratejik Amaç 4: Üniversite-paydaş işbirliğini geliştirmek.**

**Stratejik Hedef 4.1:** Kelkit Havzası Araştırmalar Merkezinin, Kelkit havzası bölgesinde yerel yönetimler ve özel sektör işletmeleri ile kuruluş amacına yönelik işbirliğini geliştirmesi.

**Stratejik Hedef 4.2:** Kamu kurum ve kuruluşları, işletmeler, sivil toplum kuruluşları, üniversiteler, eğitim ve araştırma merkezleri, yerel yönetimler ile işbirliği içinde olmak.

**Stratejik Hedef 4.3:** Kent ve bölge düzeyinde ekonomik, sosyal ve siyasal sorunları çalışmalara (lisansüstü tezler, sempozyumlar ve makaleler) konu edinmek.



**Stratejik Amaç 5: Üniversitenin tanınırlığını artırmak.**

**Stratejik Hedef 5.1:** Bölgedeki başarılı liselerde ve dersanelerde üniversiteyi tanıttıcı etkinliklerde bulunmak.

**Stratejik Hedef 5.2:** Ulusal/yerel medyada yer alan ilgili programlara üniversite olarak katılmak ya da düzenlemek.

**Stratejik Amaç 6: Akademik ve idari personel için performans sistemi oluşturmak.**

**Stratejik Hedef 6.1:** Performans ölçülerini belirlemek.

**Stratejik Amaç 7: Mezunlarımız ile sürekli iletişim sağlanması.**

**Stratejik Hedef 7.1:** Mezunlarımız ile iletişim için web sayfasının tasarlanması ve güncel tutulması.

**Stratejik Amaç 8: Üst yapı imalatlarının bitirilmesi.**

**Stratejik Hedef 8.1:** Açık ve kapalı spor tesisleri inşaatı kapsamında yaptırılacak olan futbol sahası, atletizm pisti ve tribün binasının 2009 yılında bitirilmesi.

**Stratejik Hedef 8.2:** Şehir yerleşkesi sağlık kampüsünde araştırma ve uygulama merkezi binasının 2009 yılında bitirilmesi.

**Stratejik Hedef 8.3:** Şehir yerleşkesinde Tıp Fakültesi Morfoloji binası ile Eğitim Fakültesi idari binasının 2010 yılında bitirilmesi.

**Stratejik Hedef 8.4:** Reşadiye Meslek Yüksek Okulu eğitim binasının 2010 yılında bitirilmesi.

**Stratejik Hedef 8.5:** Almus Meslek Yüksek Okulu eğitim binasının 2010 yılında bitirilmesi.

**Stratejik Hedef 8.6:** Beden Eğitimi ve Spor Yüksek Okulu için kapalı yüzme havuzunun 2010 yılında bitirilmesi.

**Stratejik Hedef 8.7:** Şehir yerleşkesi sağlık kampüsünde yapılan hastane binasının iç donanımının (tıbbi cihaz, makine ve mefruşat) 2011 yılında, poliklinik hizmetlerini karşılamak üzere 3. blok ilavesinin 2013 yılında bitirilmesi.

**Stratejik Hedef 8.8:** Ziraat Fakültesi için ek eğitim binasının 2011 yılında bitirilmesi.

**Stratejik Hedef 8.9:** Şehir yerleşkesi sağlık kampüsünde Tokat Sağlık Yüksekokulu ve Tokat Sağlık Hizmetleri Meslek Yüksek Okulu eğitim binalarının 2012 yılında bitirilmesi.

**Stratejik Hedef 8.10:** Artova Meslek Yüksek Okulu eğitim binasının 2013 yılında bitirilmesi.

**Stratejik Hedef 8.11:** Üniversite birim ve binalarının gerekli bakım ve onarım işlerinin “Büyük Onarım İşi” kapsamına alınarak 2013 yılına kadar bitirilmesi.

**Stratejik Amaç 9: Yapılan ve yapılması planlanan tüm idari, eğitim ve araştırma binalarına gerekli olan alt yapı hizmetlerinin en son teknoloji kullanılarak aksaklıklara sebep olmayacak şekilde yapılması ve işletilmesi.**



**Stratejik Hedef 9.1:** Şehir yerleşkesinde yapılan hastane binası için ısı merkezi binasının 2010 yılında bitmesi.

**Stratejik Hedef 9.2:** Şehir yerleşkesinde yapılan hastane binası için ısı, temiz su, elektrik ve telefon galeri hattı ve çevre tanzimi işinin 2011 yılında bitmesi.

**Stratejik Hedef 9.3:** Tıp Fakültesi Morfoloji binası ve Eğitim Fakültesi idari binasına ait ısı, temiz su, elektrik, telefon galeri hattı, yol, kaldırım işleri ile tanziminin 2011 yılında bitirilmesi.

**Stratejik Hedef 9.4:** Isı, temiz su, elektrik, telefon galeri hattı, kanalizasyon hattı, yol, kaldırım işleri ile çevre tanziminin; Kapalı yüzme havuzu, Reşadiye Meslek Yüksek Okulu, Tokat Sağlık Yüksek Okulu binası için 2012 yılında bitirilmesi.

**Stratejik Hedef 9.5:** Açık spor tesisleri ile sosyal tesislere kampüs alt yapı ikmal inşaatı kapsamında ısı, temiz su, elektrik ve telefon galeri hattı gibi alt yapı işleri ile yol ve kaldırım hizmetlerinin 2013 yılında bitirilmesi.

**Stratejik Amaç 10: Bilgi işlem alt yapısını geliştirmek.**

**Stratejik Hedef 10.1:** Yüksek kaliteli ağ hizmetlerinin sunulmasını sağlamak.

**Stratejik Hedef 10.2:** İnternet ve Intranet servislerinin kalite çeşitliliğinin artırılması.

**Stratejik Hedef 10.3:** Yeni kurulan eğitim birimlerinin teknik donanımlarını sağlamak.

**Stratejik Hedef 10.4:** Yazılım lisanslarını sağlamak.

**Stratejik Amaç 11: Kütüphane kaynak sayısını arttırmak, daha fazla kullanıcıya hizmet vermek.**

**Stratejik Hedef 11.1:** Kaynak sayımızı yıllık %20 artırmak.

**Stratejik Hedef 11.2:** Yeni birim kütüphaneleri oluşturmak.

**Stratejik Amaç 12: Sanayi-üniversite işbirliğini geliştirmek, bölge sanayisinin gelişimine ivme kazandırmak; Bölgedeki sanatsal değerlerin bilimsel yöntemlerle araştırılması, eğitiminin ve etkinliklerinin bilinçli olarak gerçekleştirilmesi, Anadolu'ya yayılması; yeni istihdam alanlarının oluşması, öğrenci sayısının artırılması için yeni eğitim birimlerinin kurulması.**

**Stratejik Hedef 12.1:** Mühendislik ve Doğa Bilimleri Fakültesi'nin Gıda Mühendisliği, Biyo Mühendisliği, Çevre Mühendisliği, Mekatronik Mühendisliği ile Jeodezi ve Fotogrametri Mühendisliği bölümlerinin 2009-2010 eğitim-öğretim yılında öğrenci olarak açılması.

**Stratejik Hedef 12.2:** Erbaa Sağlık Bilimleri Fakültesini kurmak.

**Stratejik Hedef 12.3:** Güzel Sanatlar Fakültesi ve Devlet Konservatuvarını kurmak.

Üniversitemiz 2010 yılı Performans Programı hazırlığında öncelikli olarak, Üniversitemizin başarılı akademisyen ve öğrenciler tarafından tercih edilen Üniversite olmasına yönelik olan stratejik amaç ve hedefler arasından eğitim-öğretimin etkinliğinin artırılması, eğitim için gerekli olan fiziki ve teknolojik altyapının





**GAZİOSMANPAŞA ÜNİVERSİTESİ**  
**2011 Yılı Performans Programı**

güçlendirilmesi ile araştırma ve geliştirme faaliyetlerine yönelik amaç ve hedeflere öncelik verilmiştir.

**C- Performans Hedef ve Göstergeleri ile Faaliyetler**

**Performans Hedefleri**

**PERFORMANS HEDEFİ TABLOSU**

<b>İdare Adı</b>	38.49 - GAZİOSMANPAŞA ÜNİVERSİTESİ
------------------	------------------------------------

<b>Amaç</b>	Eğitim öğretimin etkinliğini artırmak.
<b>Hedef</b>	Nitelikli öğrencilerin üniversitemizi tercih etmelerini temin etmek.

<b>Performans Hedefi</b>	<b>Üniversitemiz akademik birimlerinin tanıtımının yapılması, başarılı öğrencilerin kısmi zamanlı çalışma imkanı sağlanması.</b>
Üniversitemiz akademik birimlerince, ulusal ve yerel basın ile ortaöğretim kurumları ve dershanelerde tanıtım faaliyetleri yapılacaktır. Başarılı ve ihtiyaç sahibi öğrencilerin, Üniversitemiz birimlerinde kısmi zamanlı çalışmaları sağlanacaktır.	

Performans Göstergeleri		Ölçü Birimi	2009	2010	2011
1	Tanıtım faaliyetlerine ayrılan fon miktarı	TL	133.000	60.000	90.000
2	Kısmi zamanlı çalışmalar için ayrılan fon	TL	44.293	90.000	94.500
3	Tanıtım faaliyet sayısı	Sayı	4	5	7
4	Çalışan öğrenci sayısı	Sayı	37	47	50

Faaliyetler		Kaynak İhtiyacı		
		Bütçe	Bütçe Dışı	Toplam
1	Halkla ilişkiler ve tanıtım.	372.100	0	372.100



**GAZİOSMANPAŞA ÜNİVERSİTESİ**  
**2011 Yılı Performans Programı**

2	Kısmı zamanlı öğrenci istihdam.	126.500	0	126.500
<b>Genel Toplam</b>		<b>498.600</b>	<b>0</b>	<b>498.600</b>

<b>İdare Adı</b>	38.49 - GAZİOSMANPAŞA ÜNİVERSİTESİ
------------------	------------------------------------

<b>Amaç</b>	Eğitim öğretimin etkinliğini artırmak.
<b>Hedef</b>	Eğitim ve öğretim için gerekli fiziki ve teknolojik alt yapıyı geliştirmek (2013 yılı sonuna kadar)

<b>Performans Hedefi</b>	<b>Fiziki ve teknolojik alt yapının iyileştirilmesi.</b>
Laboratuvarların modernize edilmesi, yeni laboratuvarların açılması, dersliklerin teknik donanımının tamamlanması.	

Performans Göstergeleri		Ölçü Birimi	2009	2010	2011
1	Toplam derslik sayısı	Adet	280	293	305
2	Öğrenci başına düşen bilgisayar sayısı	Sayı	0	0	0
3	Derslik başına düşen öğrenci sayısı	Sayı	1.219	1.330	1.492
4	Fiziki ve teknolojik alt yapının iyileştirilmesi için ayrılan fon	TL	631.353	1.018.609	1.268.700

Faaliyetler		Kaynak İhtiyacı		
		Bütçe	Bütçe Dışı	Toplam
1	Mevcut eğitim laboratuvarlarının iyileştirilmesi.	459.650	0	459.650
2	Dersliklerin teknik donanımlarının iyileştirilmesi.	359.850	0	359.850
3	Mevcut laboratuvarların modernize edilmesi ve yeni laboratuvarların kurulması.	449.200	0	449.200
<b>Genel Toplam</b>		<b>1.268.700</b>	<b>0</b>	<b>1.268.700</b>



**GAZİOSMANPAŞA ÜNİVERSİTESİ**  
**2011 Yılı Performans Programı**

**PERFORMANS HEDEFİ TABLOSU**

<b>İdare Adı</b>	38.49 - GAZİOSMANPAŞA ÜNİVERSİTESİ
------------------	------------------------------------

<b>Amaç</b>	Eğitim öğretimin etkinliğini artırmak.
<b>Hedef</b>	Öğretim üyelerinin kendilerini geliştirmeleri için gerekli teknik, mali, idari imkanları sağlamak.

<b>Performans Hedefi</b>	<b>Öğretim elemanlarının kendilerini geliştirmelerinin sağlanması.</b>
Öğretim elemanlarına bilgisayar temini, mevcut bilgisayarların modernize edilmesi, ulusal ve uluslar arası kongre/sempozyumları dinleme/katılım için kongre masraflarının karşılanması.	

Performans Göstergeleri		Ölçü Birimi	2009	2010	2011
1	Demirbaş sayısı (bilgisayar, büro malzemeleri, yazılımlar vb.)	Adet	17.942	21.022	22.925
2	İştirak edilen kongre, sempozyum vb. sayısı	Adet	306	307	410
3	Öğretim elemanlarının teknik, mali, idari imkanlarının artırılması için ayrılan fon, kongre/sempozyumları dinleme/katılım için ayrılan fon	TL	28.550	44.100	52.300

Faaliyetler		Kaynak İhtiyacı		
		Bütçe	Bütçe Dışı	Toplam
1	Öğretim elemanlarının bilimsel çalışmalarının desteklenmesi.	146.650	0	146.650
<b>Genel Toplam</b>		<b>146.650</b>	<b>0</b>	<b>146.650</b>



**GAZİOSMANPAŞA ÜNİVERSİTESİ**  
**2011 Yılı Performans Programı**

**PERFORMANS HEDEFİ TABLOSU**

<b>İdare Adı</b>	38.49 - GAZİOSMANPAŞA ÜNİVERSİTESİ
------------------	------------------------------------

<b>Amaç</b>	Eğitim öğretimin etkinliğini artırmak.
-------------	--

<b>Hedef</b>	Ön lisans, lisans, yüksek lisans ve doktora programları açmak.
--------------	--

<b>Performans Hedefi</b>	<b>Ön lisans, lisans, yüksek lisans ve doktora programları açmak.</b>
--------------------------	---

Ön lisans, lisans, yüksek lisans ve doktora programlarının açılabilmesi için gerekli öğretim üyesi eksliğinin giderilmesi ve gerekli yasal prosedürlerin tamamlanması.

Performans Göstergeleri		Ölçü Birimi	2009	2010	2011
1	Başvurulan ön lisans, lisans, yüksek lisans ve doktora program sayısı	Adet	11	9	7
2	Gerekli şartların tamamlanması için ayrılan ödenek	TL	15.000	13.000	10.000
3	Başvurulan program sayısı/açılan program sayısı	Yüzde	72	75	71

Faaliyetler		Kaynak İhtiyacı		
		Bütçe	Bütçe Dışı	Toplam
1	Öğretim üyesi yetiştirmek.	95.000	0	95.000
<b>Genel Toplam</b>		<b>95.000</b>	<b>0</b>	<b>95.000</b>



**GAZİOSMANPAŞA ÜNİVERSİTESİ**  
**2011 Yılı Performans Programı**

**PERFORMANS HEDEFİ TABLOSU**

<b>İdare Adı</b>	38.49 - GAZİOSMANPAŞA ÜNİVERSİTESİ
------------------	------------------------------------

<b>Amaç</b>	Eğitim öğretimin etkinliğini artırmak.
-------------	--

<b>Hedef</b>	Öğretim elemanlarının nicelik ve nitelik olarak artırılması.
--------------	--

<b>Performans Hedefi</b>	<b>Eğitim kalitesinin artması.</b>
--------------------------	------------------------------------

İhtiyaç duyulan öğretim elemanı kadrosunun eğitim birimleri bazında nicelik ve nitelik olarak tespit edilmesi, gerekli yasal prosedürlerin tamamlanması.

Performans Göstergeleri	Ölçü Birimi	2009	2010	2011
1 İhtiyaç duyulan öğretim üyesi sayısı	Sayı	161	214	284
(Profesör, doçent, yardımcı doçent)				
2 İhtiyaç duyulan öğretim elemanı sayısı	Sayı	256	351	402
(Öğretim Görevlisi, okutman, uzman, araştırma görevlisi)				

Faaliyetler	Kaynak İhtiyacı		
	Bütçe	Bütçe Dışı	Toplam
1 Akademik kadro iyileştirilmesi.	739.450	0	739.450
<b>Genel Toplam</b>	<b>739.450</b>	<b>0</b>	<b>739.450</b>



**GAZİOSMANPAŞA ÜNİVERSİTESİ**  
**2011 Yılı Performans Programı**

**PERFORMANS HEDEFİ TABLOSU**

<b>İdare Adı</b>	38.49 - GAZİOSMANPAŞA ÜNİVERSİTESİ
------------------	------------------------------------

<b>Amaç</b>	Eğitim öğretimin etkinliğini artırmak.
<b>Hedef</b>	Ön lisans ve lisans eğitimlerini teorik eğitimin ötesine geçirek pratiğe dönük uygulamalarla (staj, teknik geziler vb.) desteklemek.

<b>Performans Hedefi</b>	<b>Okul-paydaş işbirliğinin kurulması.</b>
Ön lisans ve lisans eğitiminde okutulan derslerin paydaşlarla (işletmeler, kamu kurumları, sivil toplum kuruluşları, üniversiteler vb.) kurulacak ilişkiler çerçevesince gözden geçirilmesi, öğrencilere staj uygulamalarının yaptırılması, uygulamalı derslerin yapılması, lisans tezlerinde özellikle il ve bölge sorunları ile ilgili çalışmaların yaptırılması.	

<b>Performans Göstergeleri</b>	<b>Ölçü Birimi</b>	<b>2009</b>	<b>2010</b>	<b>2011</b>
1 Staj sayısı	Sayı	7.721	6.774	9.069
2 Teknik gezi sayısı	Sayı	60	69	116
3 İl ve bölge sorunları ile ilgili lisans tez sayısı	Sayı	25	28	41

<b>Faaliyetler</b>	<b>Kaynak İhtiyacı</b>		
	<b>Bütçe</b>	<b>Bütçe Dışı</b>	<b>Toplam</b>
1 Öğrencilerin staj imkanlarının iyileştirilmesi.	46.000	0	46.000
2 Uygulamalı eğitimin iyileştirilmesi.	90.250	0	90.250
<b>Genel Toplam</b>	<b>136.250</b>	<b>0</b>	<b>136.250</b>



**GAZİOSMANPAŞA ÜNİVERSİTESİ**  
**2011 Yılı Performans Programı**

**PERFORMANS HEDEFİ TABLOSU**

<b>İdare Adı</b>	38.49 - GAZİOSMANPAŞA ÜNİVERSİTESİ
------------------	------------------------------------

<b>Amaç</b>	Eğitim öğretimin etkinliğini artırmak.
-------------	--

<b>Hedef</b>	Akreditasyon için gerekli çalışmaları yapmak ve ders programlarının ve içeriklerinin güncellenmesini sağlamak.
--------------	--

<b>Performans Hedefi</b>	<b>Mevcut ve akredite edilmiş dersler-müfredat arasındaki farklılıkların giderilmesi.</b>
--------------------------	---

Akreditasyon için ilgili bölümlerin bu konuda çalışmalarını sağlamak

<b>Performans Göstergeleri</b>	<b>Ölçü Birimi</b>	<b>2009</b>	<b>2010</b>	<b>2011</b>
1 Akredite edilmiş ders sayısı	Adet	576	653	734

<b>Faaliyetler</b>	<b>Kaynak İhtiyacı</b>		
	<b>Bütçe</b>	<b>Bütçe Dışı</b>	<b>Toplam</b>
1 Eğitim müfredatının iyileştirilmesi.	105.150	0	105.150
<b>Genel Toplam</b>	<b>105.150</b>	<b>0</b>	<b>105.150</b>



**GAZİOSMANPAŞA ÜNİVERSİTESİ**  
**2011 Yılı Performans Programı**

**PERFORMANS HEDEFİ TABLOSU**

<b>İdare Adı</b>	38.49 - GAZİOSMANPAŞA ÜNİVERSİTESİ
------------------	------------------------------------

<b>Amaç</b>	Eğitim öğretimin etkinliğini artırmak.
-------------	--

<b>Hedef</b>	Socrates ve Erasmus çerçevesinde öğrenci ve öğretim üyesi değişimini sağlamak.
--------------	--

<b>Performans Hedefi</b>	<b>Öğretim elemanları/öğrencilerin Erasmus ve Sokrates programlarından faydalanmaları.</b>
Öğrenci ve öğretim elemanlarının bu konuda bilgilendirilmesi ve teşvik edilmesi sağlanacaktır.	

Performans Göstergeleri		Ölçü Birimi	2009	2010	2011
1	Öğretim elemanlarının Erasmus ve Sokrates programına katılım sayısı	Sayı	7	15	43
2	Öğrencilerin Erasmus ve Sokrates programına katılım sayısı	Sayı	37	59	96

Faaliyetler		Kaynak İhtiyacı		
		Bütçe	Bütçe Dışı	Toplam
1	Öğretim elemanı ve öğrenci değişimi.	0	187.000	187.000
<b>Genel Toplam</b>		<b>0</b>	<b>187.000</b>	<b>187.000</b>





**GAZİOSMANPAŞA ÜNİVERSİTESİ**  
**2011 Yılı Performans Programı**

**PERFORMANS HEDEFİ TABLOSU**

<b>İdare Adı</b>	38.49 - GAZİOSMANPAŞA ÜNİVERSİTESİ
<b>Amaç</b>	Bilimsel etkinliği artırmak.
<b>Hedef</b>	Araştırma projelerine dayalı İndeksli (SCI) yayın sayısını artırmak.

<b>Performans Hedefi</b>	<b>Üniversite akademik araştırma kapasitesinin artması.</b>
Araştırma olanaklarını artırmak ve yeni teşvik programlarını geliştirmesi sağlanacaktır.	

Performans Göstergeleri	Ölçü Birimi	2009	2010	2011
1 Öğretim üyesi başına yayın sayısı	Sayı	1	1	2
2 Web of Science veri tabanına göre öğretim üyesi başına atıf sayısı	Sayı	7	8	13
3 SCI-Expanded dergilerinde taranan GOÜ çıkışlı makale sayısı	Sayı	285	253	247
4 SSCI dergilerinde taranan GOÜ çıkışlı makale sayısı	Sayı	57	60	72
5 Diğer uluslararası endekslerde taranan dergilerdeki GOÜ çıkışlı makale sayısı	Sayı	38	56	70
6 Uluslararası dergilerde editör olarak görev alan öğretim üyesi sayısı	Sayı	3	8	16
7 Uluslararası Projelere katılım sayısı	Sayı	0	1	0

Faaliyetler	Kaynak İhtiyacı		
	Bütçe	Bütçe Dışı	Toplam
1 Akademik araştırma imkanlarının iyileştirilmesi.	1.259.550	1.058.000	2.317.550
<b>Genel Toplam</b>	<b>1.259.550</b>	<b>1.058.000</b>	<b>2.317.550</b>



**GAZİOSMANPAŞA ÜNİVERSİTESİ**  
**2011 Yılı Performans Programı**

**PERFORMANS HEDEFİ TABLOSU**

<b>İdare Adı</b>	38.49 - GAZİOSMANPAŞA ÜNİVERSİTESİ
------------------	------------------------------------

<b>Amaç</b>	Bilimsel etkinliği artırmak.
-------------	------------------------------

<b>Hedef</b>	Öğretim elemanlarının yurt içi ve yurt dışı kongre/sempozyum vb. katılımı için gerekli olan desteği sağlamak.
--------------	---

<b>Performans Hedefi</b>	<b>Akademik içerikli bildiri sayısının artırılması.</b>
--------------------------	---

Akademik personelin yurt içi ve yurt dışı kongre/sempozyum vb. katılımın artırılması için destek verilecektir.

Performans Göstergeleri		Ölçü Birimi	2009	2010	2011
1	Yurt içi ve yurt dışı kongre/sempozyumlara katılım bütçesi/ayrılan kaynak	TL	155.300	163.400	145.150
2	Yurt içi ve yurt dışı kongre/sempozyumlara katılım sayısı	Sayı	375	372	393

Faaliyetler		Kaynak İhtiyacı		
		Bütçe	Bütçe Dışı	Toplam
1	Öğretim elemanlarının mesleki gelişiminin desteklenmesi.	145.150	0	145.150
<b>Genel Toplam</b>		<b>145.150</b>	<b>0</b>	<b>145.150</b>



**GAZİOSMANPAŞA ÜNİVERSİTESİ**  
**2011 Yılı Performans Programı**

**PERFORMANS HEDEFİ TABLOSU**

<b>İdare Adı</b>	38.49 - GAZİOSMANPAŞA ÜNİVERSİTESİ
------------------	------------------------------------

<b>Amaç</b>	Bilimsel etkinliği artırmak.
<b>Hedef</b>	Ulusal ve uluslar arası kongrelere ev sahipliği yapmak.

<b>Performans Hedefi</b>	<b>Üniversitemizde düzenlenen kongre ve sempozyum sayısının artırılması.</b>
Düzenlenecek ulusal ve uluslar arası kongre/sempozyumun yapılabilmesi için gerekli maddi ve manevi desteğin sağlanmasına zemin hazırlamak.	

Performans Göstergeleri	Ölçü Birimi	2009	2010	2011
1 Ayrılan ödenek	TL	8.400	11.200	13.400
2 Düzenlenen kongre ve sempozyum sayısı	Sayı	7	3	17

Faaliyetler	Kaynak İhtiyacı		
	Bütçe	Bütçe Dışı	Toplam
1 Bilimsel etkinlikler düzenlenmesi ve sonuçlarının basılı yayın haline getirilmesi.	109.850	0	109.850
<b>Genel Toplam</b>	<b>109.850</b>	<b>0</b>	<b>109.850</b>



**GAZİOSMANPAŞA ÜNİVERSİTESİ**  
**2011 Yılı Performans Programı**

**PERFORMANS HEDEFİ TABLOSU**

<b>İdare Adı</b>	38.49 - GAZİOSMANPAŞA ÜNİVERSİTESİ
------------------	------------------------------------

<b>Amaç</b>	Bilimsel etkinliği artırmak.
<b>Hedef</b>	Öğretim elemanlarının yürüttüğü proje sayısının artırılması.

<b>Performans Hedefi</b>	<b>Öğretim elemanlarınca yürütülen proje sayısında artış sağlanacaktır.</b>
Öğretim elemanlarının yürütebileceği projeler hakkında önceden bilgilendirme işleminin yapılması, proje hazırlama konusunda eğitim desteğinin verilmesi sağlanacaktır.	

Performans Göstergeleri		Ölçü Birimi	2009	2010	2011
1	Öncelikli alanlarda yürütülen yüksek lisans ve doktora tezi sayısı	Sayı	338	392	435
2	Öğretim üyelerinin aldığı ulusal patent sayısı	Sayı	2	0	7
3	Öğretim üyelerinin aldığı uluslararası patent sayısı	Sayı	5	6	5
4	Öğretim üyelerinin aldığı faydalı ürün belgesi sayısı	Sayı	0	0	6
5	Ürün geliştirmeye yönelik lisansüstü tez sayısı	Sayı	0	4	15
6	Süreç geliştirmeye yönelik lisansüstü tez sayısı	Sayı	0	5	21
7	Ürün ve süreç geliştirmeye yönelik BAP ve DPT projeleri sayısı	Sayı	8	17	29
8	Sanayi kuruluşları ile ortak yürütülen tez sayısı	Sayı	0	2	9
9	Destek ve/veya ödül alan tez sayısı	Sayı	183	180	193
10	KOBİ Destekli Proje Sayısı	Sayı	0	0	2

Faaliyetler		Kaynak İhtiyacı		
		Bütçe	Bütçe Dışı	Toplam
1	Proje etüd eğitimlerinin düzenlenmesi.	89.750	0	89.750
<b>Genel Toplam</b>		<b>89.750</b>	<b>0</b>	<b>89.750</b>



**GAZİOSMANPAŞA ÜNİVERSİTESİ**  
**2011 Yılı Performans Programı**

**PERFORMANS HEDEFİ TABLOSU**

<b>İdare Adı</b>	38.49 - GAZİOSMANPAŞA ÜNİVERSİTESİ
<b>Amaç</b>	Bilimsel etkinliği artırmak.
<b>Hedef</b>	Uluslar arası işbirliğini artırmak.

<b>Performans Hedefi</b>	<b>Yürütülen proje ve yapılan anlaşma sayısının artırılması.</b>
Uluslar arası ortaklar (partnerler) bulmak ve ortak çalışmalar yürütmek.	

<b>Performans Göstergeleri</b>	<b>Ölçü Birimi</b>	<b>2009</b>	<b>2010</b>	<b>2011</b>
1 Yapılan işbirliği (ortak proje, anlaşma vb.) sayısı	Sayı	12	9	11

<b>Faaliyetler</b>	<b>Kaynak İhtiyacı</b>		
	<b>Bütçe</b>	<b>Bütçe Dışı</b>	<b>Toplam</b>
1 Uluslar arası işbirliğini artırıcı antlaşmaların yapılması.	89.750	0	89.750
<b>Genel Toplam</b>	<b>89.750</b>	<b>0</b>	<b>89.750</b>



**GAZİOSMANPAŞA ÜNİVERSİTESİ**  
**2011 Yılı Performans Programı**

**PERFORMANS HEDEFİ TABLOSU**

<b>İdare Adı</b>	38.49 - GAZİOSMANPAŞA ÜNİVERSİTESİ
------------------	------------------------------------

<b>Amaç</b>	Araştırma için gerekli fiziki ve teknik alt yapıyı geliştirmek.
<b>Hedef</b>	Yeni araştırma alanları için özel laboratuvarların kurulması ve laboratuvarlar için gerekli cihazların alınması.

<b>Performans Hedefi</b>	<b>Merkezi Araştırma Laboratuvarının kurulması.</b>
DPT, TÜBİTAK, SAN-TEZ gibi projelerin artırılması amaçlanmaktadır. Merkezi araştırma laboratuvarının kurulmasına ilişkin Proje DPT tarafın kabul edilmiş olup, 2010 yılında yapımına başlanacaktır.	

Performans Göstergeleri	Ölçü Birimi	2009	2010	2011
1 Ayrılan ödenek	TL	2.000.000	3.000.000	2.500.000
2 Gerçekleşme oranı	Yüzde	0	0	45

Faaliyetler	Kaynak İhtiyacı		
	Bütçe	Bütçe Dışı	Toplam
1 Merkezi araştırma laboratuvarının yapımı.	2.500.000	0	2.500.000
<b>Genel Toplam</b>	<b>2.500.000</b>	<b>0</b>	<b>2.500.000</b>



**GAZİOSMANPAŞA ÜNİVERSİTESİ**  
**2011 Yılı Performans Programı**

**PERFORMANS HEDEFİ TABLOSU**

<b>İdare Adı</b>	38.49 - GAZİOSMANPAŞA ÜNİVERSİTESİ
------------------	------------------------------------

<b>Amaç</b>	Üniversite-paydaş işbirliğini geliştirmek.
-------------	--

<b>Hedef</b>	Kamu kurum ve kuruluşları, işletmeler, sivil toplum kuruluşları, üniversiteler, eğitim ve araştırma merkezleri, yerel yönetimler ile işbirliği içinde olmak.
--------------	--

<b>Performans Hedefi</b>	<b>Üniversite-paydaş işbirliği sağlanarak ekonomik ve sosyal sorunlarına çözüm üretmek.</b>
--------------------------	---

Kamu kurum ve kuruluşları, işletmeler, sivil toplum kuruluşları ile eğitim, danışmanlık, konferans, seminer başta olmak üzere çeşitli işbirliğinin oluşturulması; yerel yönetimlerce oluşturulan “Kent Konseyi”nin çalışma gruplarına katılarak proje üretilmesi; üniversiteler ve eğitim araştırma merkezleri ile çeşitli ortak projeler ve bilimsel araştırmalar yapılması; işletmelerin ihtiyaç duyduğu test ve analizler için üniversite laboratuvarlarının tanıtılması ve hizmete sunulması.

Performans Göstergeleri		Ölçü Birimi	2009	2010	2011
1	Meslek edindirme, sertifika, uyum vb. eğitim programları sayısı	Sayı	7	8	21
Toplumun ihtiyaç duyduğu alanlarda düzelenlenenler.					
2	Üniversite laboratuvarlarından sunulan hizmet sayısı	Sayı	183	202	217

Faaliyetler		Kaynak İhtiyacı		
		Bütçe	Bütçe Dışı	Toplam
1	Üniversite-paydaş işbirliğinin geliştirilmesi.	134.850	0	134.850
<b>Genel Toplam</b>		<b>134.850</b>	<b>0</b>	<b>134.850</b>



**GAZİOSMANPAŞA ÜNİVERSİTESİ**  
**2011 Yılı Performans Programı**

**PERFORMANS HEDEFİ TABLOSU**

<b>İdare Adı</b>	38.49 - GAZİOSMANPAŞA ÜNİVERSİTESİ
------------------	------------------------------------

<b>Amaç</b>	Üniversite-paydaş işbirliğini geliştirmek.
-------------	--

<b>Hedef</b>	Kent ve bölge düzeyinde ekonomik, sosyal ve siyasal sorunları çalışmalara (lisansüstü tezler, sempozyumlar ve makaleler) konu edinmek.
--------------	--

<b>Performans Hedefi</b>	<b>Kent ve bölgeye ilişkin ekonomik, sosyal ve siyasal sorunlara ilişkin somut önerilerin sunulması.</b>
Özellikle kent ve bölgeye ilişkin sorunları paydaşlarla yapılacak toplantılarla, anketlerle belirleyip bu sorunlara ilişkin çalışmalara öncelik vermek	

Performans Göstergeleri		Ölçü Birimi	2009	2010	2011
1	Yıl içerisinde kitle iletişim araçlarıyla gerçekleştirilen topluma yönelik bilgilendirme ve bilinçlendirme faaliyetlerinin sayısı	Sayı	18	51	73
2	Toplum sorunları ile ilgili lisans üstü tezler, kongre, kurs, çalıştay, sempozyum, panel vb toplantıların sayısı	Sayı	11	18	45
3	Yazılı ve sözlü medyada toplum sorunları ile ilgili yayımların sayısı	Sayı	15	26	48

Faaliyetler		Kaynak İhtiyacı		
		Bütçe	Bütçe Dışı	Toplam
1	Kent ve bölge sorunlarının çözümüne yönelik çalışmaların yapılması.	31.250	0	31.250
<b>Genel Toplam</b>		<b>31.250</b>	<b>0</b>	<b>31.250</b>





**GAZİOSMANPAŞA ÜNİVERSİTESİ**  
**2011 Yılı Performans Programı**

**PERFORMANS HEDEFİ TABLOSU**

<b>İdare Adı</b>	38.49 - GAZİOSMANPAŞA ÜNİVERSİTESİ
------------------	------------------------------------

<b>Amaç</b>	Üniversitenin tanınırlığını artırmak.
<b>Hedef</b>	Bölgedeki başarılı liselerde ve dershanelerde üniversiteyi tanıtıcı etkinliklerde bulunmak.

<b>Performans Hedefi</b>	<b>Üniversitenin aday öğrencilere tanıtılması.</b>
Çeşitli zaman dilimlerinde hem liselerde eğitim gören hem de dershanelerde eğitim gören öğrencileri üniversiteye davet ederek ya da belli merkezlerde etkinlikler düzenleyerek tanıtıcı bilgiler vermek.	

Performans Göstergeleri		Ölçü Birimi	2009	2010	2011
1	Yıl içerisinde yapılan tanıtım faaliyeti sayısı	Sayı	11	20	44

Faaliyetler		Kaynak İhtiyacı		
		Bütçe	Bütçe Dışı	Toplam
1	Halkla ilişkiler, tanıtım ve organizasyon.	89.750	0	89.750
<b>Genel Toplam</b>		<b>89.750</b>	<b>0</b>	<b>89.750</b>



**GAZİOSMANPAŞA ÜNİVERSİTESİ**  
**2011 Yılı Performans Programı**

**PERFORMANS HEDEFİ TABLOSU**

<b>İdare Adı</b>	38.49 - GAZİOSMANPAŞA ÜNİVERSİTESİ
------------------	------------------------------------

<b>Amaç</b>	Üniversitenin tanınırlığını artırmak.
<b>Hedef</b>	Ulusal/yerel medyada yer alan ilgili programlara üniversite olarak katılmak ya da düzenlemek.

<b>Performans Hedefi</b>	<b>İl, bölge ve ülke bazında üniversitenin tanınırlığını artırmak.</b>
Öğretim elemanlarının çeşitli zaman dilimlerinde eğitim birimlerini tanıtmaya dönük toplantılar düzenlemesi, yerel basın kuruluşları ile tanıtıcı toplantıların yapılması sağlanacaktır.	

Performans Göstergeleri		Ölçü Birimi	2009	2010	2011
1	Ulusal ve yerel medyada katılınan program ve toplantı sayısı	Sayı	19	61	92

Faaliyetler		Kaynak İhtiyacı		
		Bütçe	Bütçe Dışı	Toplam
1	Tanıtım organizasyonları.	31.350	0	31.350
<b>Genel Toplam</b>		<b>31.350</b>	<b>0</b>	<b>31.350</b>



**GAZİOSMANPAŞA ÜNİVERSİTESİ**  
**2011 Yılı Performans Programı**

**PERFORMANS HEDEFİ TABLOSU**

<b>İdare Adı</b>	38.49 - GAZİOSMANPAŞA ÜNİVERSİTESİ
------------------	------------------------------------

<b>Amaç</b>	Akademik ve idari personel için performans sistemi oluşturmak.
-------------	--

<b>Hedef</b>	Performans ölçülerini belirlemek.
--------------	-----------------------------------

<b>Performans Hedefi</b>	<b>Araştırma ve eğitim faaliyetlerinde kalite artışını sağlamak.</b>
--------------------------	--

Nitelik ve niceliği yükseltilmiş akademik ve idari personel sayısındaki artışa bağlı olarak araştırma ve eğitim faaliyetlerinde kalite artışının sağlanması.

Performans Göstergeleri		Ölçü Birimi	2009	2010	2011
1	Kadrolu öğretim üyesi başına öğrenci sayısı	Sayı	50	53	51
2	Kadrolu öğretim elemanı (Öğretim üyesi, öğretim görevlisi, okutman, araştırma görevlisi ve uzman) başına düşen öğrenci sayısı	Sayı	18	19	18
3	Öğretim üyesi başına düşen haftalık ders yükü	Sayı	23	21	24

Faaliyetler		Kaynak İhtiyacı		
		Bütçe	Bütçe Dışı	Toplam
1	Eğitim ve araştırma faaliyetlerinde kalitenin artırılması.	51.493.800	0	51.493.800
<b>Genel Toplam</b>		<b>51.493.800</b>	<b>0</b>	<b>51.493.800</b>



**GAZİOSMANPAŞA ÜNİVERSİTESİ**  
**2011 Yılı Performans Programı**

**PERFORMANS HEDEFİ TABLOSU**

<b>İdare Adı</b>	38.49 - GAZİOSMANPAŞA ÜNİVERSİTESİ
------------------	------------------------------------

<b>Amaç</b>	Mezunlarımız ile sürekli iletişim sağlanması.
<b>Hedef</b>	Mezunlarımız ile iletişim için web sayfasının tasarlanması ve güncel tutulması.

<b>Performans Hedefi</b>	<b>Mezunlarımız arasında sosyal ve mesleki dayanışmanın oluşturulması.</b>
Tüm akademik birimlerin kendi web sayfalarını kurmaları ve güncellemeleri sağlanması, GOÜ Mezunları derneğinin kurulması.	

Performans Göstergeleri		Ölçü Birimi	2009	2010	2011
1	Akademik birimlerin mezunlarla iletişim için kendi web sayfalarında kurulan portal sayısı	Sayı	10	11	17
2	Mezunlarla iletişim portalına üye olan mezun sayısının toplam mezun sayısına oranı	Yüzde	3	4	6
(Portal üye sayısı/toplam mezun sayısı)					
3	Mezunlar derneğine üye olan mezun sayısının toplam mezun sayısına oranı	Yüzde	0	0	10
(Mezunlar derneğine üye sayısı/toplam mezun sayısı)					

Faaliyetler		Kaynak İhtiyacı		
		Bütçe	Bütçe Dışı	Toplam
1	Mezunlarla iletişimin geliştirilmesi.	173.800	0	173.800
<b>Genel Toplam</b>		<b>173.800</b>	<b>0</b>	<b>173.800</b>



**GAZİOSMANPAŞA ÜNİVERSİTESİ**  
**2011 Yılı Performans Programı**

**PERFORMANS HEDEFİ TABLOSU**

<b>İdare Adı</b>	38.49 - GAZİOSMANPAŞA ÜNİVERSİTESİ
------------------	------------------------------------

<b>Amaç</b>	Üst yapı imalatlarının bitirilmesi.
-------------	-------------------------------------

<b>Hedef</b>	Açık ve kapalı spor tesisleri inşaatı kapsamında yaptırılacak olan futbol sahası, atletizm pisti ve tribün binasının 2011 yılında bitirilmesi.
--------------	--

<b>Performans Hedefi</b>	<b>Mevcut açık ve kapalı spor tesislerinin modernizesi.</b>
Üç adet (halı saha, tenis kortu, vb.) spor tesisinin üzerinin kapatılması.	

<b>Performans Göstergeleri</b>	<b>Ölçü Birimi</b>	<b>2009</b>	<b>2010</b>	<b>2011</b>
1 Fiziki gerçekleşme oranı	Yüzde	100	100	100

<b>Faaliyetler</b>	<b>Kaynak İhtiyacı</b>		
	<b>Bütçe</b>	<b>Bütçe Dışı</b>	<b>Toplam</b>
1 Spor tesislerinin üzerinin kapatılması.	2.000	0	2.000
<b>Genel Toplam</b>	<b>2.000</b>	<b>0</b>	<b>2.000</b>



**GAZİOSMANPAŞA ÜNİVERSİTESİ**  
**2011 Yılı Performans Programı**

**PERFORMANS HEDEFİ TABLOSU**

<b>İdare Adı</b>	38.49 - GAZİOSMANPAŞA ÜNİVERSİTESİ
------------------	------------------------------------

<b>Amaç</b>	Üst yapı imalatlarının bitirilmesi.
-------------	-------------------------------------

<b>Hedef</b>	Şehir yerleşkesinde Tıp Fakültesi Morfoloji binası ile Eğitim Fakültesi idari binasının 2011 yılında bitirilmesi.
--------------	---

<b>Performans Hedefi</b>	<b>Tıp Fakültesi Morfoloji binası yatırımı gerçekleştirme oranının %100 olması.</b>
Tıp Fakültesi Morfoloji inşaatı işine 23/01/2009 tarihinde başlanmıştır. 30.06.2009 tarihi itibarıyla %14 gerçekleştirme sağlanmış olup, 2009 yılı sonu itibarıyla gerçekleştirilmesinin %19 olacağı, 2010 yılı gerçekleştirilmesinin ise %70 olacağı tahmin edilmektedir. 2011 yılında da %100'ü tamamlanacaktır.	

Performans Göstergeleri	Ölçü Birimi	2009	2010	2011
1 Fiziki gerçekleştirme oranı	Yüzde	26	70	100

Faaliyetler	Kaynak İhtiyacı		
	Bütçe	Bütçe Dışı	Toplam
1 Eğitim alt-yapısının iyileştirilmesi.(Tıp Fakültesi İnşaatı)	4.800.000	0	4.800.000
<b>Genel Toplam</b>	<b>4.800.000</b>	<b>0</b>	<b>4.800.000</b>



**GAZİOSMANPAŞA ÜNİVERSİTESİ**  
**2011 Yılı Performans Programı**

**PERFORMANS HEDEFİ TABLOSU**

<b>İdare Adı</b>	38.49 - GAZİOSMANPAŞA ÜNİVERSİTESİ
------------------	------------------------------------

<b>Amaç</b>	Bilimsel etkinliği artırmak.
-------------	------------------------------

<b>Hedef</b>	Ulusal ve uluslar arası kongrelere ev sahipliği yapmak.
--------------	---

<b>Performans Hedefi</b>	<b>Kampüs alanına sosyal tesis yapılması.</b>
Üniversitemiz kampüs alanında yapımına başlanan sosyal tesis binası inşaatının bitirilmesi.	

<b>Performans Göstergeleri</b>	<b>Ölçü Birimi</b>	<b>2009</b>	<b>2010</b>	<b>2011</b>
1 Fiziki gerçekleşme oranı	Yüzde	0	40	100

<b>Faaliyetler</b>	<b>Kaynak İhtiyacı</b>		
	<b>Bütçe</b>	<b>Bütçe Dışı</b>	<b>Toplam</b>
1 Eğitim alt-yapısının iyileştirilmesi.(Sosyal Tesis Yapımı)	1.200.000	0	1.200.000
<b>Genel Toplam</b>	<b>1.200.000</b>	<b>0</b>	<b>1.200.000</b>



**GAZİOSMANPAŞA ÜNİVERSİTESİ**  
**2011 Yılı Performans Programı**

**PERFORMANS HEDEFİ TABLOSU**

<b>İdare Adı</b>	38.49 - GAZİOSMANPAŞA ÜNİVERSİTESİ
------------------	------------------------------------

<b>Amaç</b>	Üst yapı imalatlarının bitirilmesi.
-------------	-------------------------------------

<b>Hedef</b>	Şehir yerleşkesi sağlık kampüsünde yapılan hastane binasının iç donanımının (tıbbi cihaz, makine ve mefruşat) 2011 yılında, poliklinik hizmetlerini karşılamak üzere 3. blok ilavesinin 2013 yılında bitirilmesi.
--------------	---

<b>Performans Hedefi</b>	<b>Yeni hastane binasının iç donanım ihtiyaçlarının temini.</b>
Şehir yerleşkesi sağlık kampüsünde yapılan hastane binasının iç donanımının (tıbbi cihaz, makine ve mefruşat) tamamlanması. Yeni hastane hizmet binası inşaatı (20.000 m2) 31.12.2008 tarih itibariyle tamamlanmıştır. 2010 yılı bütçesi ile iç donanım ihtiyaçları için ödenek tahsis edilmiş olup, alım süreci devam etmektedir.	

Performans Göstergeleri	Ölçü Birimi	2009	2010	2011
1 Ayrılan ödenek	TL	9.000.000	7.500.000	2.057.700
2 Gerçekleşme oranı	Yüzde	100	100	100

Faaliyetler	Kaynak İhtiyacı		
	Bütçe	Bütçe Dışı	Toplam
1 Tıp eğitimi ve sağlık hizmetlerinin iyileştirilmesi.	2.057.700	21.000.000	23.057.700
<b>Genel Toplam</b>	<b>2.057.700</b>	<b>21.000.000</b>	<b>23.057.700</b>





**GAZİOSMANPAŞA ÜNİVERSİTESİ**  
**2011 Yılı Performans Programı**

**PERFORMANS HEDEFİ TABLOSU**

<b>İdare Adı</b>	38.49 - GAZİOSMANPAŞA ÜNİVERSİTESİ
------------------	------------------------------------

<b>Amaç</b>	Eğitim öğretimin etkinliğini artırmak.
-------------	--

<b>Hedef</b>	Eğitim ve öğretim için gerekli fiziki ve teknolojik alt yapıyı geliştirmek.
--------------	---

<b>Performans Hedefi</b>	<b>Mühendislik ve Doğa Bilimleri Fakültesine ek hizmet binası yapımı.</b>
Üniversitemiz kampüs alanında yapımı 2010 yılında tamamlanan Mühendislik Fakültesine ek hizmet binası yapımı.	

Performans Göstergeleri	Ölçü Birimi	2009	2010	2011
1 Ayrılan ödenek	TL	0	0	1.500.000
2 Fiziki gerçekleşme oranı	Yüzde	0	0	35

Faaliyetler	Kaynak İhtiyacı		
	Bütçe	Bütçe Dışı	Toplam
1 Eğitim alt-yapısının iyileştirilmesi.(Mühendislik Fakültesi İnşaatı)	1.500.000	0	1.500.000
<b>Genel Toplam</b>	<b>1.500.000</b>	<b>0</b>	<b>1.500.000</b>



**GAZİOSMANPAŞA ÜNİVERSİTESİ**  
**2011 Yılı Performans Programı**

**PERFORMANS HEDEFİ TABLOSU**

<b>İdare Adı</b>	38.49 - GAZİOSMANPAŞA ÜNİVERSİTESİ
------------------	------------------------------------

<b>Amaç</b>	Üst yapı imalatlarının bitirilmesi.
-------------	-------------------------------------

<b>Hedef</b>	Üniversite birim ve binalarının gerekli bakım ve onarım işlerinin “Büyük Onarım İşi” kapsamına alınarak 2013 yılına kadar bitirilmesi.
--------------	--

<b>Performans Hedefi</b>	<b>Birim ve binaların kullanımında iyileşme sağlanması.</b>
Proje çalışmalarının yapılması, Devlet Planlama Teşkilatı yatırım programına alınması, ihale hazırlıklarının yapılması.	

Performans Göstergeleri	Ölçü Birimi	2009	2010	2011
1 Bakım-onarım yapılan birim ve bina sayısı	Sayı	33	33	34
2 Tahsis edilen ödenek miktarı	TL	968.260	1.071.700	843.700

Faaliyetler	Kaynak İhtiyacı		
	Bütçe	Bütçe Dışı	Toplam
1 Eğitim ve idari hizmet binalarının iyileştirilmesi.	843.700	0	843.700
<b>Genel Toplam</b>	<b>843.700</b>	<b>0</b>	<b>843.700</b>



**GAZİOSMANPAŞA ÜNİVERSİTESİ**  
**2011 Yılı Performans Programı**

**PERFORMANS HEDEFİ TABLOSU**

<b>İdare Adı</b>	38.49 - GAZİOSMANPAŞA ÜNİVERSİTESİ
------------------	------------------------------------

<b>Amaç</b>	Yapılan ve yapılması planlanan tüm idari, eğitim ve araştırma binalarına gerekli olan alt yapı hizmetlerinin en son teknoloji kullanılarak aksaklıklara sebep olmayacak şekilde yapılması ve işletilmesi.
<b>Hedef</b>	Tıp Fakültesi Morfoloji binası ve Eğitim Fakültesi idari binasına ait ısı, temiz su, elektrik, telefon galeri hattı, yol, kaldırım işleri ile tanziminin 2011 yılında bitirilmesi.

<b>Performans Hedefi</b>	<b>Tıp Fakültesi Morfoloji binası ile kampüs alanında yapımı biten hizmet binalarının alt yapı hizmetlerinin yapılması.</b>
Tıp Fakültesi Morfoloji binası, Eğitim Fakültesi, Mühendislik ve Doğa Bilimleri Fakültesi hizmet binalarının ısı, temiz su, elektrik, telefon galeri hattı, yol, kaldırım işleri ile tanziminin 2011 yılında bitirilmesi sağlanacak.	

Performans Göstergeleri	Ölçü Birimi	2009	2010	2011
1 Ayrılan ödenek	TL	3.010.000	1.220.000	2.000.000
2 Fiziki gerçekleşme oranı	Yüzde	97	100	100

Faaliyetler	Kaynak İhtiyacı		
	Bütçe	Bütçe Dışı	Toplam
1 Eğitim alt-yapısının iyileştirilmesi.(K.Alt-yapısı)	2.000.000	0	2.000.000
<b>Genel Toplam</b>	<b>2.000.000</b>	<b>0</b>	<b>2.000.000</b>



**GAZİOSMANPAŞA ÜNİVERSİTESİ**  
**2011 Yılı Performans Programı**

**PERFORMANS HEDEFİ TABLOSU**

<b>İdare Adı</b>	38.49 - GAZİOSMANPAŞA ÜNİVERSİTESİ
------------------	------------------------------------

<b>Amaç</b>	Bilgi işlem alt yapısını geliştirmek.
-------------	---------------------------------------

<b>Hedef</b>	Yüksek kaliteli ağ hizmetlerinin sunulmasını sağlamak.
--------------	--

<b>Performans Hedefi</b>	<b>İnternete erişim oranı %99, etkin ve yeterli hızda erişim oranı %90'a çıkarılması hedeflenmektedir.</b>
ULAKNET ile üniversitemiz kampüsleri arasında sağlanan mevcut bağlantı hızımızın %300 oranında artırımını sağlayarak, internet ve intranet hizmetlerinin kullanım alanı ile son kullanıcıya ulaştırılmasında %99 oranlarında erişilebilirlik zamanına erişmek.	

Performans Göstergeleri	Ölçü Birimi	2009	2010	2011
1 Kullanıcı sayısı	Sayı	1.420	1.447	1.580
2 Kullanım hızı	Oran	50	60	80
3 Ulaştığı alan	Yüzde	95	99	99
4 Güç kapasitesi (Mbps)	Oran	50	60	80

Faaliyetler	Kaynak İhtiyacı		
	Bütçe	Bütçe Dışı	Toplam
1 İnternet erişim imkanlarının iyileştirilmesi. (I)	75.000	0	75.000
<b>Genel Toplam</b>	<b>75.000</b>	<b>0</b>	<b>75.000</b>



**GAZİOSMANPAŞA ÜNİVERSİTESİ**  
**2011 Yılı Performans Programı**

**PERFORMANS HEDEFİ TABLOSU**

<b>İdare Adı</b>	38.49 - GAZİOSMANPAŞA ÜNİVERSİTESİ
------------------	------------------------------------

<b>Amaç</b>	Bilgi işlem alt yapısını geliştirmek.
-------------	---------------------------------------

<b>Hedef</b>	İnternet ve Intranet servislerinin kalite çeşitliliğinin artırılması.
--------------	---

<b>Performans Hedefi</b>	<b>İnternet ve Intranet servislerinin kalite çeşitliliğinin artırılması.</b>
--------------------------	--

WEB tabanlı dosya paylaşım sistemini hayata geçirmek, elektronik yazışma ve iş takip sistemini kurmak.

Performans Göstergeleri	Ölçü Birimi	2009	2010	2011
1   Kullanıcı sayısı	Sayı	1.420	1.447	1.580
2   Kapasite kullanımı	Yüzde	95	99	99

Faaliyetler	Kaynak İhtiyacı		
	Bütçe	Bütçe Dışı	Toplam
1   İnternet erişim imkanlarının iyileştirilmesi.(II)	75.000	0	75.000
<b>Genel Toplam</b>	<b>75.000</b>	<b>0</b>	<b>75.000</b>



**GAZİOSMANPAŞA ÜNİVERSİTESİ**  
**2011 Yılı Performans Programı**

**PERFORMANS HEDEFİ TABLOSU**

<b>İdare Adı</b>	38.49 - GAZİOSMANPAŞA ÜNİVERSİTESİ
------------------	------------------------------------

<b>Amaç</b>	Bilgi işlem alt yapısını geliştirmek.
-------------	---------------------------------------

<b>Hedef</b>	Yeni kurulan eğitim birimlerinin teknik donanımlarını sağlamak.
--------------	---

<b>Performans Hedefi</b>	<b>Öğrencilerin bireysel bilgisayar hizmetlerinden yararlanma süresinin artırılması.</b>
Eğitim birimlerinde öğrenci bilgisayar laboratuvarlarının sayısını artırarak öğrenci başına düşen bilgisayar sayısını artırmak.	

Performans Göstergeleri		Ölçü Birimi	2009	2010	2011
1	Öğrenci başına düşen internet bağlantılı bilgisayar sayısı	Sayı	0	0	0
2	İhtiyaç duyalan yazılım sayısı	Adet	13	15	18
3	Öğretim cihazları	Adet	150	160	180

Faaliyetler		Kaynak İhtiyacı		
		Bütçe	Bütçe Dışı	Toplam
1	Tüm öğrencilerin bilgi teknolojileri kullanım imkanını artırmak.	340.000	0	340.000
<b>Genel Toplam</b>		<b>340.000</b>	<b>0</b>	<b>340.000</b>



**GAZİOSMANPAŞA ÜNİVERSİTESİ**  
**2011 Yılı Performans Programı**

**PERFORMANS HEDEFİ TABLOSU**

<b>İdare Adı</b>	38.49 - GAZİOSMANPAŞA ÜNİVERSİTESİ
------------------	------------------------------------

<b>Amaç</b>	Bilgi işlem alt yapısını geliştirmek.
-------------	---------------------------------------

<b>Hedef</b>	Yazılım lisanslarını sağlamak.
--------------	--------------------------------

<b>Performans Hedefi</b>	<b>Dış ve iç saldırılardan arındırılmış güvenilir çalışma ortamının sağlanması.</b>
--------------------------	---

Güvenlik yazılımları olan güvenlik duvarı, kişisel anti-virüs ve web tabanlı bilgi sistemi için kullanılan SSL sertifikalarının yıllık lisanslarının her yıl güncellenmesi, akademik amaçlı kullanılan yazılımların yıllık olarak satın alınması ve lisanslanması.

Performans Göstergeleri	Ölçü Birimi	2009	2010	2011
1 İhtiyaç duyalan yazılım sayısı	Adet	21	26	29
2 Sorun çözüme ve kullanıcı talepleri	Sayı	13	17	23
3 Mevcut yazılım lisans sayısı	Adet	39	47	55

Faaliyetler	Kaynak İhtiyacı		
	Bütçe	Bütçe Dışı	Toplam
1 İnternet erişim imkanlarının iyileştirilmesi.(III)	80.000	0	80.000
<b>Genel Toplam</b>	<b>80.000</b>	<b>0</b>	<b>80.000</b>



**GAZİOSMANPAŞA ÜNİVERSİTESİ**  
**2011 Yılı Performans Programı**

**PERFORMANS HEDEFİ TABLOSU**

<b>İdare Adı</b>	38.49 - GAZİOSMANPAŞA ÜNİVERSİTESİ
------------------	------------------------------------

<b>Amaç</b>	Kütüphane kaynak sayısını arttırmak, daha fazla kullanıcıya hizmet vermek.
<b>Hedef</b>	Kaynak sayımızı yıllık %20 artırmak.

<b>Performans Hedefi</b>	<b>Hizmet verilen kullanıcı sayısının artırılması.</b>
Güncel yayınların takip edilerek, kütüphane kullanıcı sayısının artırılması sağlanacaktır.	

Performans Göstergeleri		Ölçü Birimi	2009	2010	2011
1	Kütüphaneyi kullanan öğrenci sayısı	Sayı	231.200	245.000	267.000
2	Kütüphaneden kullanılan kitap sayısı	Sayı	42.804	54.126	54.800
3	Veri tabanlarından yapılan tarama sayısı	Sayı	139.988	157.752	185.007

Faaliyetler		Kaynak İhtiyacı		
		Bütçe	Bütçe Dışı	Toplam
1	Kütüphane erişim imkanlarının iyileştirilmesi.	564.200	0	564.200
<b>Genel Toplam</b>		<b>564.200</b>	<b>0</b>	<b>564.200</b>





**GAZİOSMANPAŞA ÜNİVERSİTESİ**  
**2011 Yılı Performans Programı**

**PERFORMANS HEDEFİ TABLOSU**

<b>İdare Adı</b>	38.49 - GAZİOSMANPAŞA ÜNİVERSİTESİ
------------------	------------------------------------

<b>Amaç</b>	Kütüphane kaynak sayısını arttırmak, daha fazla kullanıcıya hizmet vermek.
-------------	--

<b>Hedef</b>	Yeni birim kütüphaneleri oluşturmak.
--------------	--------------------------------------

<b>Performans Hedefi</b>	<b>Kampüs dışı eğitim birimlerine kütüphanecilik hizmeti sunulması.</b>
Kampüs dışında kalan 5 eğitim birimimizde (Erbaa MYO, Koyulhisar MYO, Almus MYO, Artova MYO, Tıp Fakültesi) yeni birim kütüphaneleri oluşturmak, yeterli donanımı sağlamak.	

Performans Göstergeleri		Ölçü Birimi	2009	2010	2011
1	Yeni oluşturulan birim kütüphane sayısı	Adet	4	3	3

Faaliyetler		Kaynak İhtiyacı		
		Bütçe	Bütçe Dışı	Toplam
1	Birim Kütüphanesi kurulması.	50.000	0	50.000
<b>Genel Toplam</b>		<b>50.000</b>	<b>0</b>	<b>50.000</b>



**GAZİOSMANPAŞA ÜNİVERSİTESİ**  
**2011 Yılı Performans Programı**

**Faaliyet Maliyetleri**

**FAALİYET MALİYETLERİ TABLOSU**

<b>İdare Adı</b>	<b>38.49 - GAZİOSMANPAŞA ÜNİVERSİTESİ</b>
<b>Performans Hedefi</b>	<b>1 -Üniversitemiz akademik birimlerinin tanıtımının yapılması, başarılı öğrencilerin kısmi zamanlı çalışma imkanı sağlanması.</b>
<b>Faaliyet Adı</b>	<b>Halkla ilişkiler ve tanıtım.</b>
<b>Sorumlu Harcama Birimi veya Birimleri</b>	<b>38.49.09.01 - ÖZEL KALEM (REKTÖRLÜK), 38.49.09.02 - ÖZEL KALEM (GENEL SEKRETERLİK), 38.49.09.07 - SAĞLIK, KÜLTÜR VE SPOR DAİRE BAŞKANLIĞI</b>
<i>Ulusal ve yerel basında, Üniversiteyi tanıtıcı çeşitli faaliyetlerin yapılması, tanıtım kitapçıklarının hazırlanması sağlanacaktır.</i>	

<b>Ekonomik Kod</b>		<b>Ödenek</b>
01	Personel Giderleri	168.100,00
02	SGK Devlet Primi Giderleri	68.000,00
03	Mal ve Hizmet Alım Giderleri	136.000,00
04	Faiz Giderleri	0,00
05	Cari Transferler	0,00
06	Sermaye Giderleri	0,00
07	Sermaye Transferleri	0,00
08	Borç verme	0,00
<b>Toplam Bütçe Kaynak İhtiyacı</b>		<b>372.100,00</b>
<b>Bütçe Dışı Kaynak</b>	Döner Sermaye	0,00
	Diğer Yurt İçi	0,00
	Yurt Dışı	0,00
<b>Toplam Bütçe Dışı Kaynak İhtiyacı</b>		<b>0,00</b>
<b>Toplam Kaynak İhtiyacı</b>		<b>372.100,00</b>



**GAZİOSMANPAŞA ÜNİVERSİTESİ**  
**2011 Yılı Performans Programı**

**FAALİYET MALİYETLERİ TABLOSU**

<b>İdare Adı</b>	<b>38.49 - GAZİOSMANPAŞA ÜNİVERSİTESİ</b>
<b>Performans Hedefi</b>	<b>1 -Üniversitemiz akademik birimlerinin tanıtımının yapılması, başarılı öğrencilerin kısmı zamanlı çalışma imkanı sağlanması.</b>
<b>Faaliyet Adı</b>	<b>Kısmı zamanlı öğrenci istihdam.</b>
<b>Sorumlu Harcama Birimi veya Birimleri</b>	<b>38.49.09.07 - SAĞLIK, KÜLTÜR VE SPOR DAİRE BAŞKANLIĞI</b>
<b><i>Başarılı ve gelir düzeyi düşük öğrencilere kısmı zamanlı olarak iş imkanı sağlanacaktır.</i></b>	

<b>Ekonomik Kod</b>		<b>Ödenek</b>
01	Personel Giderleri	126.500,00
02	SGK Devlet Primi Giderleri	0,00
03	Mal ve Hizmet Alım Giderleri	0,00
04	Faiz Giderleri	0,00
05	Cari Transferler	0,00
06	Sermaye Giderleri	0,00
07	Sermaye Transferleri	0,00
08	Borç verme	0,00
<b>Toplam Bütçe Kaynak İhtiyacı</b>		<b>126.500,00</b>
<b>Bütçe Dışı Kaynak</b>	Döner Sermaye	0,00
	Diğer Yurt İçi	0,00
	Yurt Dışı	0,00
<b>Toplam Bütçe Dışı Kaynak İhtiyacı</b>		<b>0,00</b>
<b>Toplam Kaynak İhtiyacı</b>		<b>126.500,00</b>



**GAZİOSMANPAŞA ÜNİVERSİTESİ**  
**2011 Yılı Performans Programı**

**FAALİYET MALİYETLERİ TABLOSU**

<b>İdare Adı</b>	<b>38.49 - GAZİOSMANPAŞA ÜNİVERSİTESİ</b>
<b>Performans Hedefi</b>	<b>2 - Fiziki ve teknolojik alt yapının iyileştirilmesi.</b>
<b>Faaliyet Adı</b>	<b>Mevcut eğitim laboratuvarlarının iyileştirilmesi.</b>
<b>Sorumlu Harcama Birimi veya Birimleri</b>	38.49.02.00 - SAĞLIK BİLİMLERİ ENSTİTÜSÜ, 38.49.02.30 - TIP FAKÜLTESİ, 38.49.02.76 - TOKAT SAĞLIK YÜKSEKOKULU, 38.49.02.77 - ERBAA SAĞLIK YÜKSEKOKULU, 38.49.03.00 - ERBAA SAĞLIK HİZMETLERİ MESLEK YÜKSEKOKULU, 38.49.03.01 - TURHAL SAĞLIK HİZMETLERİ MESLEK YÜKSEKOKULU, 38.49.03.02 - TOKAT SAĞLIK HİZMETLERİ MESLEK YÜKSEKOKULU, 38.49.03.30 - SAĞLIK UYGULAMA VE ARAŞTIRMA HASTANESİ, 38.49.04.00 - FEN BİLİMLERİ ENSTİTÜSÜ, 38.49.04.32 - FEN-EDEBİYAT FAKÜLTESİ, 38.49.04.47 - ZİRAAT FAKÜLTESİ, 38.49.04.61 - MÜHENDİSLİK VE DOĞA BİLİMLERİ FAKÜLTESİ, 38.49.06.04 - SOSYAL BİLİMLER ENSTİTÜSÜ, 38.49.06.31 - EĞİTİM FAKÜLTESİ, 38.49.06.43 - İKTİSADİ VE İDARİ BİLİMLER FAKÜLTESİ, 38.49.06.47 - GÜZEL SANATLAR FAKÜLTESİ, 38.49.06.72 - BEDEN EĞİTİMİ VE SPOR YÜKSEKOKULU, 38.49.06.77 - DEVLET KONSERVATUVARI, 38.49.06.81 - ZİLE DİNÇERLER TURİZM İŞLETMECİLİĞİ VE OTELCİLİK YÜKSEKOKULU, 38.49.06.83 - YABANCI DİLLER YÜKSEKOKULU, 38.49.07.00 - TOKAT MESLEK YÜKSEKOKULU, 38.49.07.01 - ZİLE MESLEK YÜKSEKOKULU, 38.49.07.02 - NİKSAR SOSYAL BİLİMLER MESLEK YÜKSEKOKULU, 38.49.07.03 - REŞADİYE MESLEK YÜKSEKOKULU, 38.49.07.04 - ALMUŞ MESLEK YÜKSEKOKULU, 38.49.07.05 - ERBAA MESLEK YÜKSEKOKULU, 38.49.07.06 - TURHAL MESLEK YÜKSEKOKULU, 38.49.07.07 - ARTOVA MESLEK YÜKSEKOKULU, 38.49.07.08 - KOYULHİSAR MESLEK YÜKSEKOKULU, 38.49.07.09 - PAZAR MESLEK YÜKSEKOKULU, 38.49.09.04 - İDARİ VE MALİ İŞLER DAİRE BAŞKANLIĞI
<i>Üniversitemiz eğitim birimlerinde kurulu bulunan eğitim laboratuvarları için gerekli duyulan her türlü sarf mal ve malzeme ile araç gereç alımı yapılmak suretiyle eğitim için gerekli olan bütün meteryallerin temini sağlanacaktır.</i>	

<b>Ekonomik Kod</b>		<b>Ödenek</b>
01	Personel Giderleri	0,00
02	SGK Devlet Primi Giderleri	0,00
03	Mal ve Hizmet Alım Giderleri	59.650,00
04	Faiz Giderleri	0,00
05	Cari Transferler	0,00
06	Sermaye Giderleri	400.000,00
07	Sermaye Transferleri	0,00
08	Borç verme	0,00
<b>Toplam Bütçe Kaynak İhtiyacı</b>		<b>459.650,00</b>
<b>Bütçe Dışı Kaynak</b>	Döner Sermaye	0,00
	Diğer Yurt İçi	0,00
	Yurt Dışı	0,00
<b>Toplam Bütçe Dışı Kaynak İhtiyacı</b>		<b>0,00</b>
<b>Toplam Kaynak İhtiyacı</b>		<b>459.650,00</b>



**GAZİOSMANPAŞA ÜNİVERSİTESİ**  
**2011 Yılı Performans Programı**

**FAALİYET MALİYETLERİ TABLOSU**

<b>İdare Adı</b>	<b>38.49 - GAZİOSMANPAŞA ÜNİVERSİTESİ</b>
<b>Performans Hedefi</b>	<b>2 - Fiziki ve teknolojik alt yapının iyileştirilmesi.</b>
<b>Faaliyet Adı</b>	<b>Dersliklerin teknik donanımlarının iyileştirilmesi.</b>
<b>Sorumlu Harcama Birimi veya Birimleri</b>	38.49.02.00 - SAĞLIK BİLİMLERİ ENSTİTÜSÜ, 38.49.02.30 - TIP FAKÜLTESİ, 38.49.02.76 - TOKAT SAĞLIK YÜKSEKOKULU, 38.49.02.77 - ERBAA SAĞLIK YÜKSEKOKULU, 38.49.03.00 - ERBAA SAĞLIK HİZMETLERİ MESLEK YÜKSEKOKULU, 38.49.03.01 - TURHAL SAĞLIK HİZMETLERİ MESLEK YÜKSEKOKULU, 38.49.03.02 - TOKAT SAĞLIK HİZMETLERİ MESLEK YÜKSEKOKULU, 38.49.03.30 - SAĞLIK UYGULAMA VE ARAŞTIRMA HASTANESİ, 38.49.04.00 - FEN BİLİMLERİ ENSTİTÜSÜ, 38.49.04.32 - FEN-EDEBİYAT FAKÜLTESİ, 38.49.04.47 - ZİRAAT FAKÜLTESİ, 38.49.04.61 - MÜHENDİSLİK VE DOĞA BİLİMLERİ FAKÜLTESİ, 38.49.06.04 - SOSYAL BİLİMLER ENSTİTÜSÜ, 38.49.06.31 - EĞİTİM FAKÜLTESİ, 38.49.06.43 - İKTİSADİ VE İDARİ BİLİMLER FAKÜLTESİ, 38.49.06.47 - GÜZEL SANATLAR FAKÜLTESİ, 38.49.06.72 - BEDEN EĞİTİMİ VE SPOR YÜKSEKOKULU, 38.49.06.77 - DEVLET KONSERVATUARI, 38.49.06.81 - ZİLE DİNÇERLER TURİZM İŞLETMECİLİĞİ VE OTELCİLİK YÜKSEKOKULU, 38.49.06.83 - YABANCI DİLLER YÜKSEKOKULU, 38.49.07.00 - TOKAT MESLEK YÜKSEKOKULU, 38.49.07.01 - ZİLE MESLEK YÜKSEKOKULU, 38.49.07.02 - NİKSAR SOSYAL BİLİMLER MESLEK YÜKSEKOKULU, 38.49.07.03 - REŞADİYE MESLEK YÜKSEKOKULU, 38.49.07.04 - ALMUS MESLEK YÜKSEKOKULU, 38.49.07.05 - ERBAA MESLEK YÜKSEKOKULU, 38.49.07.06 - TURHAL MESLEK YÜKSEKOKULU, 38.49.07.07 - ARTOVA MESLEK YÜKSEKOKULU, 38.49.07.08 - KOYULHİSAR MESLEK YÜKSEKOKULU, 38.49.07.09 - PAZAR MESLEK YÜKSEKOKULU, 38.49.09.04 - İDARİ VE MALİ İŞLER DAİRE BAŞKANLIĞI
<i>Üniversitemiz mevcut dersliklerinde kullanılan her türlü eğitim araç ve gereç eksikliklerinin giderilmesi sağlanacak.</i>	

<b>Ekonomik Kod</b>		<b>Ödenek</b>
01	Personel Giderleri	0,00
02	SGK Devlet Primi Giderleri	0,00
03	Mal ve Hizmet Alım Giderleri	59.850,00
04	Faiz Giderleri	0,00
05	Cari Transferler	0,00
06	Sermaye Giderleri	300.000,00
07	Sermaye Transferleri	0,00
08	Borç verme	0,00
<b>Toplam Bütçe Kaynak İhtiyacı</b>		<b>359.850,00</b>
<b>Bütçe Dışı Kaynak</b>	Döner Sermaye	0,00
	Diğer Yurt İçi	0,00
	Yurt Dışı	0,00
<b>Toplam Bütçe Dışı Kaynak İhtiyacı</b>		<b>0,00</b>
<b>Toplam Kaynak İhtiyacı</b>		<b>359.850,00</b>



**GAZİOSMANPAŞA ÜNİVERSİTESİ**  
**2011 Yılı Performans Programı**

**FAALİYET MALİYETLERİ TABLOSU**

<b>İdare Adı</b>	<b>38.49 - GAZİOSMANPAŞA ÜNİVERSİTESİ</b>
<b>Performans Hedefi</b>	<b>2 - Fiziki ve teknolojik alt yapının iyileştirilmesi.</b>
<b>Faaliyet Adı</b>	<b>Mevcut laboratuvarların modernize edilmesi ve yeni laboratuvarların kurulması.</b>
<b>Sorumlu Harcama Birimi veya Birimleri</b>	38.49.02.00 - SAĞLIK BİLİMLERİ ENSTİTÜSÜ, 38.49.02.30 - TIP FAKÜLTESİ, 38.49.02.76 - TOKAT SAĞLIK YÜKSEKOKULU, 38.49.02.77 - ERBAA SAĞLIK YÜKSEKOKULU, 38.49.03.00 - ERBAA SAĞLIK HİZMETLERİ MESLEK YÜKSEKOKULU, 38.49.03.01 - TURHAL SAĞLIK HİZMETLERİ MESLEK YÜKSEKOKULU, 38.49.03.02 - TOKAT SAĞLIK HİZMETLERİ MESLEK YÜKSEKOKULU, 38.49.03.30 - SAĞLIK UYGULAMA VE ARAŞTIRMA HASTANESİ, 38.49.04.00 - FEN BİLİMLERİ ENSTİTÜSÜ, 38.49.04.32 - FEN-EDEBİYAT FAKÜLTESİ, 38.49.04.47 - ZİRAAT FAKÜLTESİ, 38.49.04.61 - MÜHENDİSLİK VE DOĞA BİLİMLERİ FAKÜLTESİ, 38.49.06.04 - SOSYAL BİLİMLER ENSTİTÜSÜ, 38.49.06.31 - EĞİTİM FAKÜLTESİ, 38.49.06.43 - İKTİSADİ VE İDARİ BİLİMLER FAKÜLTESİ, 38.49.06.47 - GÜZEL SANATLAR FAKÜLTESİ, 38.49.06.72 - BEDEN EĞİTİMİ VE SPOR YÜKSEKOKULU, 38.49.06.77 - DEVLET KONSERVATUARI, 38.49.06.81 - ZİLE DİNÇERLER TURİZM İŞLETMECİLİĞİ VE OTELCİLİK YÜKSEKOKULU, 38.49.06.83 - YABANCI DİLLER YÜKSEKOKULU, 38.49.07.00 - TOKAT MESLEK YÜKSEKOKULU, 38.49.07.01 - ZİLE MESLEK YÜKSEKOKULU, 38.49.07.02 - NİKSAR SOSYAL BİLİMLER MESLEK YÜKSEKOKULU, 38.49.07.03 - REŞADİYE MESLEK YÜKSEKOKULU, 38.49.07.04 - ALMUS MESLEK YÜKSEKOKULU, 38.49.07.05 - ERBAA MESLEK YÜKSEKOKULU, 38.49.07.06 - TURHAL MESLEK YÜKSEKOKULU, 38.49.07.07 - ARTOVA MESLEK YÜKSEKOKULU, 38.49.07.08 - KOYULHİŞAR MESLEK YÜKSEKOKULU, 38.49.07.09 - PAZAR MESLEK YÜKSEKOKULU, 38.49.09.04 - İDARİ VE MALİ İŞLER DAİRE BAŞKANLIĞI
<i>Üniversitemizde uygulamalı eğitimin ön plana çıkarılması amacıyla yeni laboratuvar kurulumuna önem verilecektir.</i>	

<b>Ekonomik Kod</b>		<b>Ödenek</b>
01	Personel Giderleri	0,00
02	SGK Devlet Primi Giderleri	0,00
03	Mal ve Hizmet Alım Giderleri	49.200,00
04	Faiz Giderleri	0,00
05	Cari Transferler	0,00
06	Sermaye Giderleri	400.000,00
07	Sermaye Transferleri	0,00
08	Borç verme	0,00
<b>Toplam Bütçe Kaynak İhtiyacı</b>		<b>449.200,00</b>
<b>Bütçe Dışı Kaynak</b>	Döner Sermaye	0,00
	Diğer Yurt İçi	0,00
	Yurt Dışı	0,00
<b>Toplam Bütçe Dışı Kaynak İhtiyacı</b>		<b>0,00</b>
<b>Toplam Kaynak İhtiyacı</b>		<b>449.200,00</b>



**GAZİOSMANPAŞA ÜNİVERSİTESİ**  
**2011 Yılı Performans Programı**

**FAALİYET MALİYETLERİ TABLOSU**

<b>İdare Adı</b>	<b>38.49 - GAZİOSMANPAŞA ÜNİVERSİTESİ</b>
<b>Performans Hedefi</b>	<b>3-Öğretim elemanlarının kendilerini geliştirmelerinin sağlanması.</b>
<b>Faaliyet Adı</b>	<b>Öğretim elemanlarının bilimsel çalışmalarının desteklenmesi.</b>
<b>Sorumlu Harcama Birimi veya Birimleri</b>	38.49.02.00 - SAĞLIK BİLİMLERİ ENSTİTÜSÜ, 38.49.02.30 - TIP FAKÜLTESİ, 38.49.02.76 - TOKAT SAĞLIK YÜKSEKOKULU, 38.49.02.77 - ERBAA SAĞLIK YÜKSEKOKULU, 38.49.03.00 - ERBAA SAĞLIK HİZMETLERİ MESLEK YÜKSEKOKULU, 38.49.03.01 - TURHAL SAĞLIK HİZMETLERİ MESLEK YÜKSEKOKULU, 38.49.03.02 - TOKAT SAĞLIK HİZMETLERİ MESLEK YÜKSEKOKULU, 38.49.03.30 - SAĞLIK UYGULAMA VE ARAŞTIRMA HASTANESİ, 38.49.04.00 - FEN BİLİMLERİ ENSTİTÜSÜ, 38.49.04.32 - FEN-EDEBİYAT FAKÜLTESİ, 38.49.04.47 - ZİRAAT FAKÜLTESİ, 38.49.04.61 - MÜHENDİSLİK VE DOĞA BİLİMLERİ FAKÜLTESİ, 38.49.06.04 - SOSYAL BİLİMLER ENSTİTÜSÜ, 38.49.06.31 - EĞİTİM FAKÜLTESİ, 38.49.06.43 - İKTİSADİ VE İDARİ BİLİMLER FAKÜLTESİ, 38.49.06.47 - GÜZEL SANATLAR FAKÜLTESİ, 38.49.06.72 - BEDEN EĞİTİMİ VE SPOR YÜKSEKOKULU, 38.49.06.77 - DEVLET KONSERVATUVARI, 38.49.06.81 - ZİLE DİNÇERLER TURİZM İŞLETMECİLİĞİ VE OTELCİLİK YÜKSEKOKULU, 38.49.06.83 - YABANCI DİLLER YÜKSEKOKULU, 38.49.07.00 - TOKAT MESLEK YÜKSEKOKULU, 38.49.07.01 - ZİLE MESLEK YÜKSEKOKULU, 38.49.07.02 - NİKSAR SOSYAL BİLİMLER MESLEK YÜKSEKOKULU, 38.49.07.03 - REŞADİYE MESLEK YÜKSEKOKULU, 38.49.07.04 - ALMUS MESLEK YÜKSEKOKULU, 38.49.07.05 - ERBAA MESLEK YÜKSEKOKULU, 38.49.07.06 - TURHAL MESLEK YÜKSEKOKULU, 38.49.07.07 - ARTOVA MESLEK YÜKSEKOKULU, 38.49.07.08 - KOYULHIŞAR MESLEK YÜKSEKOKULU, 38.49.07.09 - PAZAR MESLEK YÜKSEKOKULU, 38.49.09.01 - ÖZEL KALEM (REKTÖRLÜK)
<b>Öğretim elemanlarına bilgisayar temini, mevcut bilgisayarların modernize edilmesi, ulusal ve uluslar arası kongre/sempozyumları dinleme/katılım için kongre masraflarının karşılanması vb. imkanlar sağlanacaktır.</b>	

<b>Ekonomik Kod</b>		<b>Ödenek</b>
01	Personel Giderleri	0,00
02	SGK Devlet Primi Giderleri	0,00
03	Mal ve Hizmet Alım Giderleri	146.650,00
04	Faiz Giderleri	0,00
05	Cari Transferler	0,00
06	Sermaye Giderleri	0,00
07	Sermaye Transferleri	0,00
08	Borç verme	0,00
<b>Toplam Bütçe Kaynak İhtiyacı</b>		<b>146.650,00</b>
<b>Bütçe Dışı Kaynak</b>	Döner Sermaye	0,00
	Diğer Yurt İçi	0,00
	Yurt Dışı	0,00
<b>Toplam Bütçe Dışı Kaynak İhtiyacı</b>		<b>0,00</b>
<b>Toplam Kaynak İhtiyacı</b>		<b>146.650,00</b>



**GAZİOSMANPAŞA ÜNİVERSİTESİ**  
**2011 Yılı Performans Programı**

**FAALİYET MALİYETLERİ TABLOSU**

<b>İdare Adı</b>	<b>38.49 - GAZİOSMANPAŞA ÜNİVERSİTESİ</b>
<b>Performans Hedefi</b>	<b>4 - Ön lisans, lisans, yüksek lisans ve doktora programları açmak.</b>
<b>Faaliyet Adı</b>	<b>Öğretim üyesi yetiştirmek.</b>
<b>Sorumlu Harcama Birimi veya Birimleri</b>	38.49.02.00 - SAĞLIK BİLİMLERİ ENSTİTÜSÜ, 38.49.02.30 - TIP FAKÜLTESİ, 38.49.02.76 - TOKAT SAĞLIK YÜKSEKOKULU, 38.49.02.77 - ERBAA SAĞLIK YÜKSEKOKULU, 38.49.03.00 - ERBAA SAĞLIK HİZMETLERİ MESLEK YÜKSEKOKULU, 38.49.03.01 - TURHAL SAĞLIK HİZMETLERİ MESLEK YÜKSEKOKULU, 38.49.03.02 - TOKAT SAĞLIK HİZMETLERİ MESLEK YÜKSEKOKULU, 38.49.03.30 - SAĞLIK UYGULAMA VE ARAŞTIRMA HASTANESİ, 38.49.04.00 - FEN BİLİMLERİ ENSTİTÜSÜ, 38.49.04.32 - FEN-EDEBİYAT FAKÜLTESİ, 38.49.04.47 - ZİRAAT FAKÜLTESİ, 38.49.04.61 - MÜHENDİSLİK VE DOĞA BİLİMLERİ FAKÜLTESİ, 38.49.06.04 - SOSYAL BİLİMLER ENSTİTÜSÜ, 38.49.06.31 - EĞİTİM FAKÜLTESİ, 38.49.06.43 - İKTİSADİ VE İDARİ BİLİMLER FAKÜLTESİ, 38.49.06.47 - GÜZEL SANATLAR FAKÜLTESİ, 38.49.06.72 - BEDEN EĞİTİMİ VE SPOR YÜKSEKOKULU, 38.49.06.77 - DEVLET KONSERVATUAR, 38.49.06.81 - ZİLE DİNÇERLER TURİZM İŞLETMECİLİĞİ VE OTELÇİLİK YÜKSEKOKULU, 38.49.06.83 - YABANCI DİLLER YÜKSEKOKULU, 38.49.07.00 - TOKAT MESLEK YÜKSEKOKULU, 38.49.07.01 - ZİLE MESLEK YÜKSEKOKULU, 38.49.07.02 - NİKSAR SOSYAL BİLİMLER MESLEK YÜKSEKOKULU, 38.49.07.03 - REŞADİYE MESLEK YÜKSEKOKULU, 38.49.07.04 - ALMUS MESLEK YÜKSEKOKULU, 38.49.07.05 - ERBAA MESLEK YÜKSEKOKULU, 38.49.07.06 - TURHAL MESLEK YÜKSEKOKULU, 38.49.07.07 - ARTOVA MESLEK YÜKSEKOKULU, 38.49.07.08 - KOYULHİSAR MESLEK YÜKSEKOKULU, 38.49.07.09 - PAZAR MESLEK YÜKSEKOKULU
<i>Öğretim üyesi eksikliklerinin giderilmesi için gerekli olan çalışmaların yapılması sağlanacaktır.</i>	

Ekonomik Kod		Ödenek
01	Personel Giderleri	0,00
02	SGK Devlet Primi Giderleri	0,00
03	Mal ve Hizmet Alım Giderleri	95.000,00
04	Faiz Giderleri	0,00
05	Cari Transferler	0,00
06	Sermaye Giderleri	0,00
07	Sermaye Transferleri	0,00
08	Borç verme	0,00
<b>Toplam Bütçe Kaynak İhtiyacı</b>		<b>95.000,00</b>
<b>Bütçe Dışı Kaynak</b>	Döner Sermaye	0,00
	Diğer Yurt İçi	0,00
	Yurt Dışı	0,00
<b>Toplam Bütçe Dışı Kaynak İhtiyacı</b>		<b>0,00</b>
<b>Toplam Kaynak İhtiyacı</b>		<b>95.000,00</b>





**GAZİOSMANPAŞA ÜNİVERSİTESİ**  
**2011 Yılı Performans Programı**

**FAALİYET MALİYETLERİ TABLOSU**

<b>İdare Adı</b>	<b>38.49 - GAZİOSMANPAŞA ÜNİVERSİTESİ</b>
<b>Performans Hedefi</b>	<b>5 - Eğitim kalitesinin artması.</b>
<b>Faaliyet Adı</b>	<b>Akademik kadro iyileştirilmesi.</b>
<b>Sorumlu Harcama Birimi veya Birimleri</b>	38.49.02.00 - SAĞLIK BİLİMLERİ ENSTİTÜSÜ, 38.49.02.30 - TIP FAKÜLTESİ, 38.49.02.76 - TOKAT SAĞLIK YÜKSEKOKULU, 38.49.02.77 - ERBAA SAĞLIK YÜKSEKOKULU, 38.49.03.00 - ERBAA SAĞLIK HİZMETLERİ MESLEK YÜKSEKOKULU, 38.49.03.01 - TURHAL SAĞLIK HİZMETLERİ MESLEK YÜKSEKOKULU, 38.49.03.02 - TOKAT SAĞLIK HİZMETLERİ MESLEK YÜKSEKOKULU, 38.49.04.00 - FEN BİLİMLERİ ENSTİTÜSÜ, 38.49.04.32 - FEN-EDEBİYAT FAKÜLTESİ, 38.49.04.47 - ZİRAAT FAKÜLTESİ, 38.49.04.61 - MÜHENDİSLİK VE DOĞA BİLİMLERİ FAKÜLTESİ, 38.49.06.04 - SOSYAL BİLİMLER ENSTİTÜSÜ, 38.49.06.31 - EĞİTİM FAKÜLTESİ, 38.49.06.43 - İKTİSADİ VE İDARİ BİLİMLER FAKÜLTESİ, 38.49.06.47 - GÜZEL SANATLAR FAKÜLTESİ, 38.49.06.72 - BEDEN EĞİTİMİ VE SPOR YÜKSEKOKULU, 38.49.06.77 - DEVLET KONSERVATUARİ, 38.49.06.81 - ZİLE DİNÇERLER TURİZM İŞLETMECİLİĞİ VE OTELCİLİK YÜKSEKOKULU, 38.49.06.83 - YABANCI DİLLER YÜKSEKOKULU, 38.49.07.00 - TOKAT MESLEK YÜKSEKOKULU, 38.49.07.01 - ZİLE MESLEK YÜKSEKOKULU, 38.49.07.02 - NİKSAR SOSYAL BİLİMLER MESLEK YÜKSEKOKULU, 38.49.07.03 - REŞADİYE MESLEK YÜKSEKOKULU, 38.49.07.04 - ALMUS MESLEK YÜKSEKOKULU, 38.49.07.05 - ERBAA MESLEK YÜKSEKOKULU, 38.49.07.06 - TURHAL MESLEK YÜKSEKOKULU, 38.49.07.07 - ARTOVA MESLEK YÜKSEKOKULU, 38.49.07.08 - KOYULHİSAR MESLEK YÜKSEKOKULU, 38.49.07.09 - PAZAR MESLEK YÜKSEKOKULU, 38.49.09.05 - PERSONEL DAİRE BAŞKANLIĞI
<b><i>İhtiyaç duyulan öğretim elemanı kadrosunun eğitim birimleri bazında nicelik ve nitelik olarak tespit edilmesi, gerekli yasal prosedürlerin tamamlanması.</i></b>	

<b>Ekonomik Kod</b>		<b>Ödenek</b>
01	Personel Giderleri	559.000,00
02	SGK Devlet Primi Giderleri	100.500,00
03	Mal ve Hizmet Alım Giderleri	79.950,00
04	Faiz Giderleri	0,00
05	Cari Transferler	0,00
06	Sermaye Giderleri	0,00
07	Sermaye Transferleri	0,00
08	Borç verme	0,00
<b>Toplam Bütçe Kaynak İhtiyacı</b>		<b>739.450,00</b>
<b>Bütçe Dışı Kaynak</b>	Döner Sermaye	0,00
	Diğer Yurt İçi	0,00
	Yurt Dışı	0,00
<b>Toplam Bütçe Dışı Kaynak İhtiyacı</b>		<b>0,00</b>
<b>Toplam Kaynak İhtiyacı</b>		<b>739.450,00</b>



**GAZİOSMANPAŞA ÜNİVERSİTESİ**  
**2011 Yılı Performans Programı**

**FAALİYET MALİYETLERİ TABLOSU**

<b>İdare Adı</b>	<b>38.49 - GAZİOSMANPAŞA ÜNİVERSİTESİ</b>
<b>Performans Hedefi</b>	<b>6 - Okul-paydaş işbirliğinin kurulması.</b>
<b>Faaliyet Adı</b>	<b>Öğrencilerin staj imkanlarının iyileştirilmesi.</b>
<b>Sorumlu Harcama Birimi veya Birimleri</b>	38.49.02.00 - SAĞLIK BİLİMLERİ ENSTİTÜSÜ, 38.49.02.30 - TIP FAKÜLTESİ, 38.49.02.76 - TOKAT SAĞLIK YÜKSEKOKULU, 38.49.02.77 - ERBAA SAĞLIK YÜKSEKOKULU, 38.49.03.00 - ERBAA SAĞLIK HİZMETLERİ MESLEK YÜKSEKOKULU, 38.49.03.01 - TURHAL SAĞLIK HİZMETLERİ MESLEK YÜKSEKOKULU, 38.49.03.02 - TOKAT SAĞLIK HİZMETLERİ MESLEK YÜKSEKOKULU, 38.49.03.30 - SAĞLIK UYGULAMA VE ARAŞTIRMA HASTANESİ, 38.49.04.00 - FEN BİLİMLERİ ENSTİTÜSÜ, 38.49.04.32 - FEN-EDEBİYAT FAKÜLTESİ, 38.49.04.47 - ZİRAAT FAKÜLTESİ, 38.49.04.61 - MÜHENDİSLİK VE DOĞA BİLİMLERİ FAKÜLTESİ, 38.49.06.04 - SOSYAL BİLİMLER ENSTİTÜSÜ, 38.49.06.31 - EĞİTİM FAKÜLTESİ, 38.49.06.43 - İKTİSADİ VE İDARİ BİLİMLER FAKÜLTESİ, 38.49.06.47 - GÜZEL SANATLAR FAKÜLTESİ, 38.49.06.72 - BEDEN EĞİTİMİ VE SPOR YÜKSEKOKULU, 38.49.06.77 - DEVLET KONSERVATUARI, 38.49.06.81 - ZİLE DİNÇERLER TURİZM İŞLETMECİLİĞİ VE OTELCİLİK YÜKSEKOKULU, 38.49.06.83 - YABANCI DİLLER YÜKSEKOKULU, 38.49.07.00 - TOKAT MESLEK YÜKSEKOKULU, 38.49.07.01 - ZİLE MESLEK YÜKSEKOKULU, 38.49.07.02 - NİKSAR SOSYAL BİLİMLER MESLEK YÜKSEKOKULU, 38.49.07.03 - REŞADİYE MESLEK YÜKSEKOKULU, 38.49.07.04 - ALMUS MESLEK YÜKSEKOKULU, 38.49.07.05 - ERBAA MESLEK YÜKSEKOKULU, 38.49.07.06 - TURHAL MESLEK YÜKSEKOKULU, 38.49.07.07 - ARTOVA MESLEK YÜKSEKOKULU, 38.49.07.08 - KOYULHİŞAR MESLEK YÜKSEKOKULU, 38.49.07.09 - PAZAR MESLEK YÜKSEKOKULU, 38.49.09.07 - SAĞLIK, KÜLTÜR VE SPOR DAİRE BAŞKANLIĞI
<i>Ön lisans ve lisans eğitiminde okutulan derslerin işletmeler, kamu kurumları, sivil toplum kuruluşları, üniversiteler vb. kurumlarda öğrencilere staj uygulamalarının yaptırılması sağlanacaktır.</i>	

Ekonomik Kod		Ödenek
01	Personel Giderleri	0,00
02	SGK Devlet Primi Giderleri	31.000,00
03	Mal ve Hizmet Alım Giderleri	15.000,00
04	Faiz Giderleri	0,00
05	Cari Transferler	0,00
06	Sermaye Giderleri	0,00
07	Sermaye Transferleri	0,00
08	Borç verme	0,00
<b>Toplam Bütçe Kaynak İhtiyacı</b>		<b>46.000,00</b>
<b>Bütçe Dışı Kaynak</b>	Döner Sermaye	0,00
	Diğer Yurt İçi	0,00
	Yurt Dışı	0,00
<b>Toplam Bütçe Dışı Kaynak İhtiyacı</b>		<b>0,00</b>
<b>Toplam Kaynak İhtiyacı</b>		<b>46.000,00</b>



**GAZİOSMANPAŞA ÜNİVERSİTESİ**  
**2011 Yılı Performans Programı**

**FAALİYET MALİYETLERİ TABLOSU**

<b>İdare Adı</b>	<b>38.49 - GAZİOSMANPAŞA ÜNİVERSİTESİ</b>
<b>Performans Hedefi</b>	<b>6 - Okul-paydaş işbirliğinin kurulması.</b>
<b>Faaliyet Adı</b>	<b>Uygulamalı eğitimin iyileştirilmesi.</b>
<b>Sorumlu Harcama Birimi veya Birimleri</b>	38.49.02.00 - SAĞLIK BİLİMLERİ ENSTİTÜSÜ, 38.49.02.30 - TIP FAKÜLTESİ, 38.49.02.76 - TOKAT SAĞLIK YÜKSEKOKULU, 38.49.02.77 - ERBAA SAĞLIK YÜKSEKOKULU, 38.49.03.00 - ERBAA SAĞLIK HİZMETLERİ MESLEK YÜKSEKOKULU, 38.49.03.01 - TURHAL SAĞLIK HİZMETLERİ MESLEK YÜKSEKOKULU, 38.49.03.02 - TOKAT SAĞLIK HİZMETLERİ MESLEK YÜKSEKOKULU, 38.49.03.30 - SAĞLIK UYGULAMA VE ARAŞTIRMA HASTANESİ, 38.49.04.00 - FEN BİLİMLERİ ENSTİTÜSÜ, 38.49.04.32 - FEN-EDEBİYAT FAKÜLTESİ, 38.49.04.47 - ZİRAAT FAKÜLTESİ, 38.49.04.61 - MÜHENDİSLİK VE DOĞA BİLİMLERİ FAKÜLTESİ, 38.49.06.04 - SOSYAL BİLİMLER ENSTİTÜSÜ, 38.49.06.31 - EĞİTİM FAKÜLTESİ, 38.49.06.43 - İKTİSADİ VE İDARİ BİLİMLER FAKÜLTESİ, 38.49.06.47 - GÜZEL SANATLAR FAKÜLTESİ, 38.49.06.72 - BEDEN EĞİTİMİ VE SPOR YÜKSEKOKULU, 38.49.06.77 - DEVLET KONSERVATUARI, 38.49.06.81 - ZİLE DİNÇERLER TURİZM İŞLETMECİLİĞİ VE OTELCİLİK YÜKSEKOKULU, 38.49.06.83 - YABANCI DİLLER YÜKSEKOKULU, 38.49.07.00 - TOKAT MESLEK YÜKSEKOKULU, 38.49.07.01 - ZİLE MESLEK YÜKSEKOKULU, 38.49.07.02 - NİKSAR SOSYAL BİLİMLER MESLEK YÜKSEKOKULU, 38.49.07.03 - REŞADİYE MESLEK YÜKSEKOKULU, 38.49.07.04 - ALMUS MESLEK YÜKSEKOKULU, 38.49.07.05 - ERBAA MESLEK YÜKSEKOKULU, 38.49.07.06 - TURHAL MESLEK YÜKSEKOKULU, 38.49.07.07 - ARTOVA MESLEK YÜKSEKOKULU, 38.49.07.08 - KOYULHİSAR MESLEK YÜKSEKOKULU, 38.49.07.09 - PAZAR MESLEK YÜKSEKOKULU
<i>Ön lisans ve lisans eğitiminde okutulan derslerin işletmeler, kamu kurumları, sivil toplum kuruluşları, üniversiteler vb. kurumlarda öğrencilere staj uygulamalı eğitim yaptırılması sağlanacaktır.</i>	

<b>Ekonomik Kod</b>		<b>Ödenek</b>
01	Personel Giderleri	0,00
02	SGK Devlet Primi Giderleri	0,00
03	Mal ve Hizmet Alım Giderleri	90.250,00
04	Faiz Giderleri	0,00
05	Cari Transferler	0,00
06	Sermaye Giderleri	0,00
07	Sermaye Transferleri	0,00
08	Borç verme	0,00
<b>Toplam Bütçe Kaynak İhtiyacı</b>		<b>90.250,00</b>
<b>Bütçe Dışı Kaynak</b>	Döner Sermaye	0,00
	Diğer Yurt İçi	0,00
	Yurt Dışı	0,00
<b>Toplam Bütçe Dışı Kaynak İhtiyacı</b>		<b>0,00</b>
<b>Toplam Kaynak İhtiyacı</b>		<b>90.250,00</b>



**GAZİOSMANPAŞA ÜNİVERSİTESİ**  
**2011 Yılı Performans Programı**

**FAALİYET MALİYETLERİ TABLOSU**

<b>İdare Adı</b>	<b>38.49 - GAZİOSMANPAŞA ÜNİVERSİTESİ</b>
<b>Performans Hedefi</b>	<b>7 - Mevcut ve akredite edilmiş dersler-müfredat arasındaki farklılıkların giderilmesi.</b>
<b>Faaliyet Adı</b>	<b>Eğitim müfredatının iyileştirilmesi.</b>
<b>Sorumlu Harcama Birimi veya Birimleri</b>	38.49.02.00 - SAĞLIK BİLİMLERİ ENSTİTÜSÜ, 38.49.02.30 - TIP FAKÜLTESİ, 38.49.02.76 - TOKAT SAĞLIK YÜKSEKOKULU, 38.49.02.77 - ERBAA SAĞLIK YÜKSEKOKULU, 38.49.03.00 - ERBAA SAĞLIK HİZMETLERİ MESLEK YÜKSEKOKULU, 38.49.03.01 - TURHAL SAĞLIK HİZMETLERİ MESLEK YÜKSEKOKULU, 38.49.03.02 - TOKAT SAĞLIK HİZMETLERİ MESLEK YÜKSEKOKULU, 38.49.04.00 - FEN BİLİMLERİ ENSTİTÜSÜ, 38.49.04.32 - FEN-EDEBİYAT FAKÜLTESİ, 38.49.04.47 - ZİRAAT FAKÜLTESİ, 38.49.04.61 - MÜHENDİSLİK VE DOĞA BİLİMLERİ FAKÜLTESİ, 38.49.06.04 - SOSYAL BİLİMLER ENSTİTÜSÜ, 38.49.06.31 - EĞİTİM FAKÜLTESİ, 38.49.06.43 - İKTİSADİ VE İDARİ BİLİMLER FAKÜLTESİ, 38.49.06.47 - GÜZEL SANATLAR FAKÜLTESİ, 38.49.06.72 - BEDEN EĞİTİMİ VE SPOR YÜKSEKOKULU, 38.49.06.77 - DEVLET KONSERVATUARİ, 38.49.06.81 - ZİLE DİNÇERLER TURİZM İŞLETMECİLİĞİ VE OTELCİLİK YÜKSEKOKULU, 38.49.06.83 - YABANCI DİLLER YÜKSEKOKULU, 38.49.07.00 - TOKAT MESLEK YÜKSEKOKULU, 38.49.07.01 - ZİLE MESLEK YÜKSEKOKULU, 38.49.07.02 - NİKSAR SOSYAL BİLİMLER MESLEK YÜKSEKOKULU, 38.49.07.03 - REŞADİYE MESLEK YÜKSEKOKULU, 38.49.07.04 - ALMUS MESLEK YÜKSEKOKULU, 38.49.07.05 - ERBAA MESLEK YÜKSEKOKULU, 38.49.07.06 - TURHAL MESLEK YÜKSEKOKULU, 38.49.07.07 - ARTOVA MESLEK YÜKSEKOKULU, 38.49.07.08 - KOYULHİSAR MESLEK YÜKSEKOKULU, 38.49.07.09 - PAZAR MESLEK YÜKSEKOKULU
<i>Eğitim müfredatında yer alan aksaklıklar araştırılarak iyileştirilmesi çalışmaları yapılacaktır.</i>	

<b>Ekonomik Kod</b>		<b>Ödenek</b>
01	Personel Giderleri	0,00
02	SGK Devlet Primi Giderleri	0,00
03	Mal ve Hizmet Alım Giderleri	105.150,00
04	Faiz Giderleri	0,00
05	Cari Transferler	0,00
06	Sermaye Giderleri	0,00
07	Sermaye Transferleri	0,00
08	Borç verme	0,00
<b>Toplam Bütçe Kaynak İhtiyacı</b>		<b>105.150,00</b>
<b>Bütçe Dışı Kaynak</b>	Döner Sermaye	0,00
	Diğer Yurt İçi	0,00
	Yurt Dışı	0,00
<b>Toplam Bütçe Dışı Kaynak İhtiyacı</b>		<b>0,00</b>
<b>Toplam Kaynak İhtiyacı</b>		<b>105.150,00</b>



**GAZİOSMANPAŞA ÜNİVERSİTESİ**  
**2011 Yılı Performans Programı**

**FAALİYET MALİYETLERİ TABLOSU**

<b>İdare Adı</b>	<b>38.49 - GAZİOSMANPAŞA ÜNİVERSİTESİ</b>
<b>Performans Hedefi</b>	<b>8 - Öğretim elemanları/öğrencilerin Erasmus ve Sokrates programlarından faydalanmaları</b>
<b>Faaliyet Adı</b>	<b>Öğretim elemanı ve öğrenci değişimi.</b>
<b>Sorumlu Harcama Birimi veya Birimleri</b>	38.49.02.00 - SAĞLIK BİLİMLERİ ENSTİTÜSÜ, 38.49.02.30 - TIP FAKÜLTESİ, 38.49.02.76 - TOKAT SAĞLIK YÜKSEKOKULU, 38.49.02.77 - ERBAA SAĞLIK YÜKSEKOKULU, 38.49.03.00 - ERBAA SAĞLIK HİZMETLERİ MESLEK YÜKSEKOKULU, 38.49.03.01 - TURHAL SAĞLIK HİZMETLERİ MESLEK YÜKSEKOKULU, 38.49.03.02 - TOKAT SAĞLIK HİZMETLERİ MESLEK YÜKSEKOKULU, 38.49.03.30 - SAĞLIK UYGULAMA VE ARAŞTIRMA HASTANESİ, 38.49.04.00 - FEN BİLİMLERİ ENSTİTÜSÜ, 38.49.04.32 - FEN-EDEBİYAT FAKÜLTESİ, 38.49.04.47 - ZİRAAT FAKÜLTESİ, 38.49.04.61 - MÜHENDİSLİK VE DOĞA BİLİMLERİ FAKÜLTESİ, 38.49.06.04 - SOSYAL BİLİMLER ENSTİTÜSÜ, 38.49.06.31 - EĞİTİM FAKÜLTESİ, 38.49.06.43 - İKTİSADİ VE İDARİ BİLİMLER FAKÜLTESİ, 38.49.06.47 - GÜZEL SANATLAR FAKÜLTESİ, 38.49.06.72 - BEDEN EĞİTİMİ VE SPOR YÜKSEKOKULU, 38.49.06.77 - DEVLET KONSERVATUARİ, 38.49.06.81 - ZİLE DİNÇERLER TURİZM İŞLETMECİLİĞİ VE OTELCİLİK YÜKSEKOKULU, 38.49.06.83 - YABANCI DİLLER YÜKSEKOKULU, 38.49.07.00 - TOKAT MESLEK YÜKSEKOKULU, 38.49.07.01 - ZİLE MESLEK YÜKSEKOKULU, 38.49.07.02 - NİKSAR SOSYAL BİLİMLER MESLEK YÜKSEKOKULU, 38.49.07.03 - REŞADİYE MESLEK YÜKSEKOKULU, 38.49.07.04 - ALMUS MESLEK YÜKSEKOKULU, 38.49.07.05 - ERBAA MESLEK YÜKSEKOKULU, 38.49.07.06 - TURHAL MESLEK YÜKSEKOKULU, 38.49.07.07 - ARTOVA MESLEK YÜKSEKOKULU, 38.49.07.08 - KOYULHİSAR MESLEK YÜKSEKOKULU, 38.49.07.09 - PAZAR MESLEK YÜKSEKOKULU, 38.49.09.01 - ÖZEL KALEM (REKTÖRLÜK)
<i>Öğrenci ve öğretim elemanlarının değişim programları çerçesinde, imzalanan antlaşmalar gereğince değişim giderlerinin karşılanması sağlanacaktır.</i>	

<b>Ekonomik Kod</b>		<b>Ödenek</b>
01	Personel Giderleri	0,00
02	SGK Devlet Primi Giderleri	0,00
03	Mal ve Hizmet Alım Giderleri	0,00
04	Faiz Giderleri	0,00
05	Cari Transferler	0,00
06	Sermaye Giderleri	0,00
07	Sermaye Transferleri	0,00
08	Borç verme	0,00
<b>Toplam Bütçe Kaynak İhtiyacı</b>		<b>0,00</b>
<b>Bütçe Dışı Kaynak</b>	Döner Sermaye	0,00
	Diğer Yurt İçi	0,00
	Yurt Dışı	187.000,00
<b>Toplam Bütçe Dışı Kaynak İhtiyacı</b>		<b>187.000,00</b>
<b>Toplam Kaynak İhtiyacı</b>		<b>187.000,00</b>



**GAZİOSMANPAŞA ÜNİVERSİTESİ**  
**2011 Yılı Performans Programı**

**FAALİYET MALİYETLERİ TABLOSU**

<b>İdare Adı</b>	<b>38.49 - GAZİOSMANPAŞA ÜNİVERSİTESİ</b>
<b>Performans Hedefi</b>	<b>9 - Üniversite akademik araştırma kapasitesinin artması.</b>
<b>Faaliyet Adı</b>	<b>Akademik araştırma imkanlarının iyileştirilmesi.</b>
<b>Sorumlu Harcama Birimi veya Birimleri</b>	38.49.02.00 - SAĞLIK BİLİMLERİ ENSTİTÜSÜ, 38.49.02.30 - TIP FAKÜLTESİ, 38.49.02.76 - TOKAT SAĞLIK YÜKSEKOKULU, 38.49.02.77 - ERBAA SAĞLIK YÜKSEKOKULU, 38.49.03.00 - ERBAA SAĞLIK HİZMETLERİ MESLEK YÜKSEKOKULU, 38.49.03.01 - TURHAL SAĞLIK HİZMETLERİ MESLEK YÜKSEKOKULU, 38.49.03.02 - TOKAT SAĞLIK HİZMETLERİ MESLEK YÜKSEKOKULU, 38.49.03.30 - SAĞLIK UYGULAMA VE ARAŞTIRMA HASTANESİ, 38.49.04.00 - FEN BİLİMLERİ ENSTİTÜSÜ, 38.49.04.32 - FEN-EDEBİYAT FAKÜLTESİ, 38.49.04.47 - ZİRAAT FAKÜLTESİ, 38.49.04.61 - MÜHENDİSLİK VE DOĞA BİLİMLERİ FAKÜLTESİ, 38.49.06.04 - SOSYAL BİLİMLER ENSTİTÜSÜ, 38.49.06.31 - EĞİTİM FAKÜLTESİ, 38.49.06.43 - İKTİSADİ VE İDARİ BİLİMLER FAKÜLTESİ, 38.49.06.47 - GÜZEL SANATLAR FAKÜLTESİ, 38.49.06.72 - BEDEN EĞİTİMİ VE SPOR YÜKSEKOKULU, 38.49.06.77 - DEVLET KONSERVATUARI, 38.49.06.81 - ZİLE DİNÇERLER TURİZM İŞLETMECİLİĞİ VE OTELCİLİK YÜKSEKOKULU, 38.49.06.83 - YABANCI DİLLER YÜKSEKOKULU, 38.49.07.00 - TOKAT MESLEK YÜKSEKOKULU, 38.49.07.01 - ZİLE MESLEK YÜKSEKOKULU, 38.49.07.02 - NİKSAR SOSYAL BİLİMLER MESLEK YÜKSEKOKULU, 38.49.07.03 - REŞADİYE MESLEK YÜKSEKOKULU, 38.49.07.04 - ALMUS MESLEK YÜKSEKOKULU, 38.49.07.05 - ERBAA MESLEK YÜKSEKOKULU, 38.49.07.06 - TURHAL MESLEK YÜKSEKOKULU, 38.49.07.07 - ARTOVA MESLEK YÜKSEKOKULU, 38.49.07.08 - KOYULHİSAR MESLEK YÜKSEKOKULU, 38.49.07.09 - PAZAR MESLEK YÜKSEKOKULU, 38.49.09.01 - ÖZEL KALEM (REKTÖRLÜK)
<i>Araştırma olanaklarını artırmak amacıyla mevcut bilimsel ve teknolojik araştırma projelerinin desteklenmesine devam edilecek ve bütçe imkanları çerçevesinde yeni projelerin kabulü sağlanacaktır. Üniversitemiz öğretim elemanları tarafından yürütülen, TÜBİTAK ve San-Tez projelerinin artırılması için gerekli olan hertürlü idari ve mali destek sağlanacaktır.</i>	

Ekonomik Kod		Ödenek
01	Personel Giderleri	0,00
02	SGK Devlet Primi Giderleri	0,00
03	Mal ve Hizmet Alım Giderleri	709.550,00
04	Faiz Giderleri	0,00
05	Cari Transferler	0,00
06	Sermaye Giderleri	550.000,00
07	Sermaye Transferleri	0,00
08	Borç verme	0,00
<b>Toplam Bütçe Kaynak İhtiyacı</b>		<b>1.259.550,00</b>
<b>Bütçe Dışı Kaynak</b>	Döner Sermaye	0,00
	Diğer Yurt İçi	1.058.000,00
	Yurt Dışı	0,00
<b>Toplam Bütçe Dışı Kaynak İhtiyacı</b>		<b>1.058.000,00</b>
<b>Toplam Kaynak İhtiyacı</b>		<b>2.317.550,00</b>



**GAZİOSMANPAŞA ÜNİVERSİTESİ**  
**2011 Yılı Performans Programı**

**FAALİYET MALİYETLERİ TABLOSU**

<b>İdare Adı</b>	<b>38.49 - GAZİOSMANPAŞA ÜNİVERSİTESİ</b>
<b>Performans Hedefi</b>	<b>10 - Akademik içerikli bildiri sayısının artırılması.</b>
<b>Faaliyet Adı</b>	<b>Öğretim elemanlarının mesleki gelişiminin desteklenmesi.</b>
<b>Sorumlu Harcama Birimi veya Birimleri</b>	38.49.02.00 - SAĞLIK BİLİMLERİ ENSTİTÜSÜ, 38.49.02.30 - TIP FAKÜLTESİ, 38.49.02.76 - TOKAT SAĞLIK YÜKSEKOKULU, 38.49.02.77 - ERBAA SAĞLIK YÜKSEKOKULU, 38.49.03.00 - ERBAA SAĞLIK HİZMETLERİ MESLEK YÜKSEKOKULU, 38.49.03.01 - TURHAL SAĞLIK HİZMETLERİ MESLEK YÜKSEKOKULU, 38.49.03.02 - TOKAT SAĞLIK HİZMETLERİ MESLEK YÜKSEKOKULU, 38.49.03.30 - SAĞLIK UYGULAMA VE ARAŞTIRMA HASTANESİ, 38.49.04.00 - FEN BİLİMLERİ ENSTİTÜSÜ, 38.49.04.32 - FEN-EDEBİYAT FAKÜLTESİ, 38.49.04.47 - ZİRAAT FAKÜLTESİ, 38.49.04.61 - MÜHENDİSLİK VE DOĞA BİLİMLERİ FAKÜLTESİ, 38.49.06.04 - SOSYAL BİLİMLER ENSTİTÜSÜ, 38.49.06.31 - EĞİTİM FAKÜLTESİ, 38.49.06.43 - İKTİSADİ VE İDARİ BİLİMLER FAKÜLTESİ, 38.49.06.47 - GÜZEL SANATLAR FAKÜLTESİ, 38.49.06.72 - BEDEN EĞİTİMİ VE SPOR YÜKSEKOKULU, 38.49.06.77 - DEVLET KONSERVATUAR, 38.49.06.81 - ZİLE DİNÇERLER TURİZM İŞLETMECİLİĞİ VE OTELCİLİK YÜKSEKOKULU, 38.49.06.83 - YABANCI DİLLER YÜKSEKOKULU, 38.49.07.00 - TOKAT MESLEK YÜKSEKOKULU, 38.49.07.01 - ZİLE MESLEK YÜKSEKOKULU, 38.49.07.02 - NİKSAR SOSYAL BİLİMLER MESLEK YÜKSEKOKULU, 38.49.07.03 - REŞADİYE MESLEK YÜKSEKOKULU, 38.49.07.04 - ALMUS MESLEK YÜKSEKOKULU, 38.49.07.05 - ERBAA MESLEK YÜKSEKOKULU, 38.49.07.06 - TURHAL MESLEK YÜKSEKOKULU, 38.49.07.07 - ARTOVA MESLEK YÜKSEKOKULU, 38.49.07.08 - KOYULHİSAR MESLEK YÜKSEKOKULU, 38.49.07.09 - PAZAR MESLEK YÜKSEKOKULU, 38.49.09.01 - ÖZEL KALEM (REKTÖRLÜK)
<i>Akademik personelin yurt içi ve yurt dışı kongre/sempozyum vb. katılımın artırılması için gerekli olan mali destek bütçe imkanları çerçevesinde sağlanacaktır.</i>	

<b>Ekonomik Kod</b>		<b>Ödenek</b>
01	Personel Giderleri	0,00
02	SGK Devlet Primi Giderleri	0,00
03	Mal ve Hizmet Alım Giderleri	145.150,00
04	Faiz Giderleri	0,00
05	Cari Transferler	0,00
06	Sermaye Giderleri	0,00
07	Sermaye Transferleri	0,00
08	Borç verme	0,00
<b>Toplam Bütçe Kaynak İhtiyacı</b>		<b>145.150,00</b>
<b>Bütçe Dışı Kaynak</b>	Döner Sermaye	0,00
	Diğer Yurt İçi	0,00
	Yurt Dışı	0,00
<b>Toplam Bütçe Dışı Kaynak İhtiyacı</b>		<b>0,00</b>
<b>Toplam Kaynak İhtiyacı</b>		<b>145.150,00</b>





**GAZİOSMANPAŞA ÜNİVERSİTESİ**  
**2011 Yılı Performans Programı**

**FAALİYET MALİYETLERİ TABLOSU**

<b>İdare Adı</b>	<b>38.49 - GAZİOSMANPAŞA ÜNİVERSİTESİ</b>
<b>Performans Hedefi</b>	<b>11 - Üniversitemizce düzenlenen kongre ve sempozyum sayısının artırılması.</b>
<b>Faaliyet Adı</b>	<b>Bilimsel etkinlikler düzenlenmesi ve sonuçlarının basılı yayın haline getirilmesi.</b>
<b>Sorumlu Harcama Birimi veya Birimleri</b>	38.49.02.00 - SAĞLIK BİLİMLERİ ENSTİTÜSÜ, 38.49.02.30 - TIP FAKÜLTESİ, 38.49.02.76 - TOKAT SAĞLIK YÜKSEKOKULU, 38.49.02.77 - ERBAA SAĞLIK YÜKSEKOKULU, 38.49.03.00 - ERBAA SAĞLIK HİZMETLERİ MESLEK YÜKSEKOKULU, 38.49.03.01 - TURHAL SAĞLIK HİZMETLERİ MESLEK YÜKSEKOKULU, 38.49.03.02 - TOKAT SAĞLIK HİZMETLERİ MESLEK YÜKSEKOKULU, 38.49.03.30 - SAĞLIK UYGULAMA VE ARAŞTIRMA HASTANESİ, 38.49.04.00 - FEN BİLİMLERİ ENSTİTÜSÜ, 38.49.04.32 - FEN-EDEBİYAT FAKÜLTESİ, 38.49.04.47 - ZİRAAT FAKÜLTESİ, 38.49.04.61 - MÜHENDİSLİK VE DOĞA BİLİMLERİ FAKÜLTESİ, 38.49.06.04 - SOSYAL BİLİMLER ENSTİTÜSÜ, 38.49.06.31 - EĞİTİM FAKÜLTESİ, 38.49.06.43 - İKTİSADİ VE İDARİ BİLİMLER FAKÜLTESİ, 38.49.06.47 - GÜZEL SANATLAR FAKÜLTESİ, 38.49.06.72 - BEDEN EĞİTİMİ VE SPOR YÜKSEKOKULU, 38.49.06.77 - DEVLET KONSERVATUARI, 38.49.06.81 - ZİLE DİNÇERLER TURİZM İŞLETMECİLİĞİ VE OTELCİLİK YÜKSEKOKULU, 38.49.06.83 - YABANCI DİLLER YÜKSEKOKULU, 38.49.07.00 - TOKAT MESLEK YÜKSEKOKULU, 38.49.07.01 - ZİLE MESLEK YÜKSEKOKULU, 38.49.07.02 - NİKSAR SOSYAL BİLİMLER MESLEK YÜKSEKOKULU, 38.49.07.03 - REŞADİYE MESLEK YÜKSEKOKULU, 38.49.07.04 - ALMUS MESLEK YÜKSEKOKULU, 38.49.07.05 - ERBAA MESLEK YÜKSEKOKULU, 38.49.07.06 - TURHAL MESLEK YÜKSEKOKULU, 38.49.07.07 - ARTOVA MESLEK YÜKSEKOKULU, 38.49.07.08 - KOYULHİSAR MESLEK YÜKSEKOKULU, 38.49.07.09 - PAZAR MESLEK YÜKSEKOKULU
<i>Üniversitemiz akademik birimleri öncülüğünde düzenlenecek ulusal ve uluslar arası kongre ve sempozyumların yapılabilmesi için gerekli maddi destek sağlanacaktır.</i>	

Ekonomik Kod		Ödenek
01	Personel Giderleri	0,00
02	SGK Devlet Primi Giderleri	0,00
03	Mal ve Hizmet Alım Giderleri	109.850,00
04	Faiz Giderleri	0,00
05	Cari Transferler	0,00
06	Sermaye Giderleri	0,00
07	Sermaye Transferleri	0,00
08	Borç verme	0,00
<b>Toplam Bütçe Kaynak İhtiyacı</b>		<b>109.850,00</b>
<b>Bütçe Dışı Kaynak</b>	Döner Sermaye	0,00
	Diğer Yurt İçi	0,00
	Yurt Dışı	0,00
<b>Toplam Bütçe Dışı Kaynak İhtiyacı</b>		<b>0,00</b>
<b>Toplam Kaynak İhtiyacı</b>		<b>109.850,00</b>





**GAZİOSMANPAŞA ÜNİVERSİTESİ**  
**2011 Yılı Performans Programı**

**FAALİYET MALİYETLERİ TABLOSU**

<b>İdare Adı</b>	<b>38.49 - GAZİOSMANPAŞA ÜNİVERSİTESİ</b>
<b>Performans Hedefi</b>	<b>12 - Öğretim elemanlarınca yürütülen proje sayısında artış sağlanacaktır.</b>
<b>Faaliyet Adı</b>	<b>Proje etüd eğitimlerinin düzenlenmesi.</b>
<b>Sorumlu Harcama Birimi veya Birimleri</b>	38.49.02.00 - SAĞLIK BİLİMLERİ ENSTİTÜSÜ, 38.49.02.30 - TIP FAKÜLTESİ, 38.49.02.76 - TOKAT SAĞLIK YÜKSEKOKULU, 38.49.02.77 - ERBAA SAĞLIK YÜKSEKOKULU, 38.49.03.00 - ERBAA SAĞLIK HİZMETLERİ MESLEK YÜKSEKOKULU, 38.49.03.01 - TURHAL SAĞLIK HİZMETLERİ MESLEK YÜKSEKOKULU, 38.49.03.02 - TOKAT SAĞLIK HİZMETLERİ MESLEK YÜKSEKOKULU, 38.49.03.30 - SAĞLIK UYGULAMA VE ARAŞTIRMA HASTANESİ, 38.49.04.00 - FEN BİLİMLERİ ENSTİTÜSÜ, 38.49.04.32 - FEN-EDEBİYAT FAKÜLTESİ, 38.49.04.47 - ZİRAAT FAKÜLTESİ, 38.49.04.61 - MÜHENDİSLİK VE DOĞA BİLİMLERİ FAKÜLTESİ, 38.49.06.04 - SOSYAL BİLİMLER ENSTİTÜSÜ, 38.49.06.31 - EĞİTİM FAKÜLTESİ, 38.49.06.43 - İKTİSADİ VE İDARİ BİLİMLER FAKÜLTESİ, 38.49.06.47 - GÜZEL SANATLAR FAKÜLTESİ, 38.49.06.72 - BEDEN EĞİTİMİ VE SPOR YÜKSEKOKULU, 38.49.06.77 - DEVLET KONSERVATUVARI, 38.49.06.81 - ZİLE DİNÇERLER TURİZM İŞLETMECİLİĞİ VE OTELCİLİK YÜKSEKOKULU, 38.49.06.83 - YABANCI DİLLER YÜKSEKOKULU, 38.49.07.00 - TOKAT MESLEK YÜKSEKOKULU, 38.49.07.01 - ZİLE MESLEK YÜKSEKOKULU, 38.49.07.02 - NİKSAR SOSYAL BİLİMLER MESLEK YÜKSEKOKULU, 38.49.07.03 - REŞADİYE MESLEK YÜKSEKOKULU, 38.49.07.04 - ALMUS MESLEK YÜKSEKOKULU, 38.49.07.05 - ERBAA MESLEK YÜKSEKOKULU, 38.49.07.06 - TURHAL MESLEK YÜKSEKOKULU, 38.49.07.07 - ARTOVA MESLEK YÜKSEKOKULU, 38.49.07.08 - KOYULHİSAR MESLEK YÜKSEKOKULU, 38.49.07.09 - PAZAR MESLEK YÜKSEKOKULU
<i>Üniversitemiz öğretim elamanlarınca yürütülün proje sayının artırılması için proje hazırlama ve yürütülmesi faaliyetleri hakkında eğitim programlarının düzenlenmesi.</i>	

<b>Ekonomik Kod</b>		<b>Ödenek</b>
01	Personel Giderleri	0,00
02	SGK Devlet Primi Giderleri	0,00
03	Mal ve Hizmet Alım Giderleri	89.750,00
04	Faiz Giderleri	0,00
05	Cari Transferler	0,00
06	Sermaye Giderleri	0,00
07	Sermaye Transferleri	0,00
08	Borç verme	0,00
<b>Toplam Bütçe Kaynak İhtiyacı</b>		<b>89.750,00</b>
<b>Bütçe Dışı Kaynak</b>	Döner Sermaye	0,00
	Diğer Yurt İçi	0,00
	Yurt Dışı	0,00
<b>Toplam Bütçe Dışı Kaynak İhtiyacı</b>		<b>0,00</b>
<b>Toplam Kaynak İhtiyacı</b>		<b>89.750,00</b>



**GAZİOSMANPAŞA ÜNİVERSİTESİ**  
**2011 Yılı Performans Programı**

**FAALİYET MALİYETLERİ TABLOSU**

<b>İdare Adı</b>	<b>38.49 - GAZİOSMANPAŞA ÜNİVERSİTESİ</b>
<b>Performans Hedefi</b>	<b>13 - Yürütülen proje ve yapılan anlaşma sayısının artırılması.</b>
<b>Faaliyet Adı</b>	<b>Uluslar arası işbirliğini artırıcı antlaşmaların yapılması.</b>
<b>Sorumlu Harcama Birimi veya Birimleri</b>	38.49.02.00 - SAĞLIK BİLİMLERİ ENSTİTÜSÜ, 38.49.02.30 - TIP FAKÜLTESİ, 38.49.02.76 - TOKAT SAĞLIK YÜKSEKOKULU, 38.49.02.77 - ERBAA SAĞLIK YÜKSEKOKULU, 38.49.03.00 - ERBAA SAĞLIK HİZMETLERİ MESLEK YÜKSEKOKULU, 38.49.03.01 - TURHAL SAĞLIK HİZMETLERİ MESLEK YÜKSEKOKULU, 38.49.03.02 - TOKAT SAĞLIK HİZMETLERİ MESLEK YÜKSEKOKULU, 38.49.03.30 - SAĞLIK UYGULAMA VE ARAŞTIRMA HASTANESİ, 38.49.04.00 - FEN BİLİMLERİ ENSTİTÜSÜ, 38.49.04.32 - FEN-EDEBİYAT FAKÜLTESİ, 38.49.04.47 - ZİRAAT FAKÜLTESİ, 38.49.04.61 - MÜHENDİSLİK VE DOĞA BİLİMLERİ FAKÜLTESİ, 38.49.06.04 - SOSYAL BİLİMLER ENSTİTÜSÜ, 38.49.06.31 - EĞİTİM FAKÜLTESİ, 38.49.06.43 - İKTİSADİ VE İDARİ BİLİMLER FAKÜLTESİ, 38.49.06.47 - GÜZEL SANATLAR FAKÜLTESİ, 38.49.06.72 - BEDEN EĞİTİMİ VE SPOR YÜKSEKOKULU, 38.49.06.77 - DEVLET KONSERVATUARI, 38.49.06.81 - ZİLE DİNÇERLER TURİZM İŞLETMECİLİĞİ VE OTELCİLİK YÜKSEKOKULU, 38.49.06.83 - YABANCI DİLLER YÜKSEKOKULU, 38.49.07.00 - TOKAT MESLEK YÜKSEKOKULU, 38.49.07.01 - ZİLE MESLEK YÜKSEKOKULU, 38.49.07.02 - NİKSAR SOSYAL BİLİMLER MESLEK YÜKSEKOKULU, 38.49.07.03 - REŞADİYE MESLEK YÜKSEKOKULU, 38.49.07.04 - ALMUS MESLEK YÜKSEKOKULU, 38.49.07.05 - ERBAA MESLEK YÜKSEKOKULU, 38.49.07.06 - TURHAL MESLEK YÜKSEKOKULU, 38.49.07.07 - ARTOVA MESLEK YÜKSEKOKULU, 38.49.07.08 - KOYULHİSAR MESLEK YÜKSEKOKULU, 38.49.07.09 - PAZAR MESLEK YÜKSEKOKULU
<i>Uluslar arası ortak projelerin yürütülmesi için gerekli olan çalışmaların yapılması.</i>	

<b>Ekonomik Kod</b>		<b>Ödenek</b>
01	Personel Giderleri	0,00
02	SGK Devlet Primi Giderleri	0,00
03	Mal ve Hizmet Alım Giderleri	89.750,00
04	Faiz Giderleri	0,00
05	Cari Transferler	0,00
06	Sermaye Giderleri	0,00
07	Sermaye Transferleri	0,00
08	Borç verme	0,00
<b>Toplam Bütçe Kaynak İhtiyacı</b>		<b>89.750,00</b>
<b>Bütçe Dışı Kaynak</b>	Döner Sermaye	0,00
	Diğer Yurt İçi	0,00
	Yurt Dışı	0,00
<b>Toplam Bütçe Dışı Kaynak İhtiyacı</b>		<b>0,00</b>
<b>Toplam Kaynak İhtiyacı</b>		<b>89.750,00</b>



**GAZİOSMANPAŞA ÜNİVERSİTESİ**  
**2011 Yılı Performans Programı**

**FAALİYET MALİYETLERİ TABLOSU**

<b>İdare Adı</b>	<b>38.49 - GAZİOSMANPAŞA ÜNİVERSİTESİ</b>
<b>Performans Hedefi</b>	<b>14 - Merkezi Araştırma Laboratuvarının kurulması.</b>
<b>Faaliyet Adı</b>	<b>Merkezi araştırma laboratuvarının yapımı.</b>
<b>Sorumlu Harcama Birimi veya Birimleri</b>	<b>38.49.09.01 - ÖZEL KALEM (REKTÖRLÜK)</b>
<i>Üniversitemiz kampüs alanına Merkezi Araştırma Laboratuvarının kurulması için 2009 Yılı Yatırım Programına alınan 1 adet DPT destekli proje alınmıştır. Laboratuvar yapım çalışmaları 2009 yılı içerisinde başlamış olup, proje 3 yılda tamamlanacaktır.</i>	

<b>Ekonomik Kod</b>		<b>Ödenek</b>
01	Personel Giderleri	0,00
02	SGK Devlet Primi Giderleri	0,00
03	Mal ve Hizmet Alım Giderleri	0,00
04	Faiz Giderleri	0,00
05	Cari Transferler	0,00
06	Sermaye Giderleri	2.500.000,00
07	Sermaye Transferleri	0,00
08	Borç verme	0,00
<b>Toplam Bütçe Kaynak İhtiyacı</b>		<b>2.500.000,00</b>
<b>Bütçe Dışı Kaynak</b>	Döner Sermaye	0,00
	Diğer Yurt İçi	0,00
	Yurt Dışı	0,00
<b>Toplam Bütçe Dışı Kaynak İhtiyacı</b>		<b>0,00</b>
<b>Toplam Kaynak İhtiyacı</b>		<b>2.500.000,00</b>



**GAZİOSMANPAŞA ÜNİVERSİTESİ**  
**2011 Yılı Performans Programı**

**FAALİYET MALİYETLERİ TABLOSU**

<b>İdare Adı</b>	<b>38.49 - GAZİOSMANPAŞA ÜNİVERSİTESİ</b>
<b>Performans Hedefi</b>	<b>15 - Üniversite-paydaş işbirliği sağlanarak ekonomik ve sosyal sorunlarına çözüm üretmek.</b>
<b>Faaliyet Adı</b>	<b>Üniversite-paydaş işbirliğinin geliştirilmesi.</b>
<b>Sorumlu Harcama Birimi veya Birimleri</b>	38.49.02.00 - SAĞLIK BİLİMLERİ ENSTİTÜSÜ, 38.49.02.30 - TIP FAKÜLTESİ, 38.49.02.76 - TOKAT SAĞLIK YÜKSEKOKULU, 38.49.02.77 - ERBAA SAĞLIK YÜKSEKOKULU, 38.49.03.00 - ERBAA SAĞLIK HİZMETLERİ MESLEK YÜKSEKOKULU, 38.49.03.01 - TURHAL SAĞLIK HİZMETLERİ MESLEK YÜKSEKOKULU, 38.49.03.02 - TOKAT SAĞLIK HİZMETLERİ MESLEK YÜKSEKOKULU, 38.49.03.30 - SAĞLIK UYGULAMA VE ARAŞTIRMA HASTANESİ, 38.49.04.00 - FEN BİLİMLERİ ENSTİTÜSÜ, 38.49.04.32 - FEN-EDEBİYAT FAKÜLTESİ, 38.49.04.47 - ZİRAAT FAKÜLTESİ, 38.49.04.61 - MÜHENDİSLİK VE DOĞA BİLİMLERİ FAKÜLTESİ, 38.49.06.04 - SOSYAL BİLİMLER ENSTİTÜSÜ, 38.49.06.31 - EĞİTİM FAKÜLTESİ, 38.49.06.43 - İKTİSADİ VE İDARİ BİLİMLER FAKÜLTESİ, 38.49.06.47 - GÜZEL SANATLAR FAKÜLTESİ, 38.49.06.72 - BEDEN EĞİTİMİ VE SPOR YÜKSEKOKULU, 38.49.06.77 - DEVLET KONSERVATUARİ, 38.49.06.81 - ZİLE DİNÇERLER TURİZM İŞLETMELİĞİ VE OTELCİLİK YÜKSEKOKULU, 38.49.06.83 - YABANCI DİLLER YÜKSEKOKULU, 38.49.07.00 - TOKAT MESLEK YÜKSEKOKULU, 38.49.07.01 - ZİLE MESLEK YÜKSEKOKULU, 38.49.07.02 - NİKSAR SOSYAL BİLİMLER MESLEK YÜKSEKOKULU, 38.49.07.03 - REŞADİYE MESLEK YÜKSEKOKULU, 38.49.07.04 - ALMUS MESLEK YÜKSEKOKULU, 38.49.07.05 - ERBAA MESLEK YÜKSEKOKULU, 38.49.07.06 - TURHAL MESLEK YÜKSEKOKULU, 38.49.07.07 - ARTOVA MESLEK YÜKSEKOKULU, 38.49.07.08 - KOYULHİSAR MESLEK YÜKSEKOKULU, 38.49.07.09 - PAZAR MESLEK YÜKSEKOKULU
<i>Kamu kurum ve kuruluşları, işletmeler, sivil toplum kuruluşları ile eğitim, danışmanlık, konferans, seminer başta olmak üzere çeşitli işbirliğinin oluşturulması; yerel yönetimlerce oluşturulan "Kent Konseyi"nin çalışma gruplarına katılarak proje üretilmesi; üniversiteler ve eğitim araştırma merkezleri ile çeşitli ortak projeler ve bilimsel araştırmalar yapılması; işletmelerin ihtiyaç duyduğu test ve analizler için üniversite laboratuvarlarının tanıtılması ve hizmete sunulması.</i>	

Ekonomik Kod		Ödenek
01	Personel Giderleri	0,00
02	SGK Devlet Primi Giderleri	0,00
03	Mal ve Hizmet Alım Giderleri	134.850,00
04	Faiz Giderleri	0,00
05	Cari Transferler	0,00
06	Sermaye Giderleri	0,00
07	Sermaye Transferleri	0,00
08	Borç verme	0,00
<b>Toplam Bütçe Kaynak İhtiyacı</b>		<b>134.850,00</b>
<b>Bütçe Dışı Kaynak</b>	Döner Sermaye	0,00
	Diğer Yurt İçi	0,00
	Yurt Dışı	0,00
<b>Toplam Bütçe Dışı Kaynak İhtiyacı</b>		<b>0,00</b>
<b>Toplam Kaynak İhtiyacı</b>		<b>134.850,00</b>



**GAZİOSMANPAŞA ÜNİVERSİTESİ**  
**2011 Yılı Performans Programı**

**FAALİYET MALİYETLERİ TABLOSU**

<b>İdare Adı</b>	<b>38.49 - GAZİOSMANPAŞA ÜNİVERSİTESİ</b>
<b>Performans Hedefi</b>	<b>16 - Kent ve bölgeye ilişkin ekonomik, sosyal ve siyasal sorunlara ilişkin somut önerilerin sunulması.</b>
<b>Faaliyet Adı</b>	<b>Kent ve bölge sorunlarının çözümüne yönelik çalışmaların yapılması.</b>
<b>Sorumlu Harcama Birimi veya Birimleri</b>	38.49.02.00 - SAĞLIK BİLİMLERİ ENSTİTÜSÜ, 38.49.02.30 - TIP FAKÜLTESİ, 38.49.02.76 - TOKAT SAĞLIK YÜKSEKOKULU, 38.49.02.77 - ERBAA SAĞLIK YÜKSEKOKULU, 38.49.03.00 - ERBAA SAĞLIK HİZMETLERİ MESLEK YÜKSEKOKULU, 38.49.03.01 - TURHAL SAĞLIK HİZMETLERİ MESLEK YÜKSEKOKULU, 38.49.03.02 - TOKAT SAĞLIK HİZMETLERİ MESLEK YÜKSEKOKULU, 38.49.03.30 - SAĞLIK UYGULAMA VE ARAŞTIRMA HASTANESİ, 38.49.04.00 - FEN BİLİMLERİ ENSTİTÜSÜ, 38.49.04.32 - FEN-EDEBİYAT FAKÜLTESİ, 38.49.04.47 - ZİRAAT FAKÜLTESİ, 38.49.04.61 - MÜHENDİSLİK VE DOĞA BİLİMLERİ FAKÜLTESİ, 38.49.06.04 - SOSYAL BİLİMLER ENSTİTÜSÜ, 38.49.06.31 - EĞİTİM FAKÜLTESİ, 38.49.06.43 - İKTİSADİ VE İDARİ BİLİMLER FAKÜLTESİ, 38.49.06.47 - GÜZEL SANATLAR FAKÜLTESİ, 38.49.06.72 - BEDEN EĞİTİMİ VE SPOR YÜKSEKOKULU, 38.49.06.77 - DEVLET KONSERVATUARI, 38.49.06.81 - ZİLE DİNÇERLER TURİZM İŞLETMECİLİĞİ VE OTELCİLİK YÜKSEKOKULU, 38.49.06.83 - YABANCI DİLLER YÜKSEKOKULU, 38.49.07.00 - TOKAT MESLEK YÜKSEKOKULU, 38.49.07.01 - ZİLE MESLEK YÜKSEKOKULU, 38.49.07.02 - NİKSAR SOSYAL BİLİMLER MESLEK YÜKSEKOKULU, 38.49.07.03 - REŞADİYE MESLEK YÜKSEKOKULU, 38.49.07.04 - ALMUS MESLEK YÜKSEKOKULU, 38.49.07.05 - ERBAA MESLEK YÜKSEKOKULU, 38.49.07.06 - TURHAL MESLEK YÜKSEKOKULU, 38.49.07.07 - ARTOVA MESLEK YÜKSEKOKULU, 38.49.07.08 - KOYULHİSAR MESLEK YÜKSEKOKULU, 38.49.07.09 - PAZAR MESLEK YÜKSEKOKULU
<i>Özellikle kent ve bölgeye ilişkin sorunları paydaşlarla yapılacak toplantılarla, anketlerle belirleyip bu sorunlara ilişkin çalışmalara öncelik vermek.</i>	

<b>Ekonomik Kod</b>		<b>Ödenek</b>
01	Personel Giderleri	0,00
02	SGK Devlet Primi Giderleri	0,00
03	Mal ve Hizmet Alım Giderleri	31.250,00
04	Faiz Giderleri	0,00
05	Cari Transferler	0,00
06	Sermaye Giderleri	0,00
07	Sermaye Transferleri	0,00
08	Borç verme	0,00
<b>Toplam Bütçe Kaynak İhtiyacı</b>		<b>31.250,00</b>
<b>Bütçe Dışı Kaynak</b>	Döner Sermaye	0,00
	Diğer Yurt İçi	0,00
	Yurt Dışı	0,00
<b>Toplam Bütçe Dışı Kaynak İhtiyacı</b>		<b>0,00</b>
<b>Toplam Kaynak İhtiyacı</b>		<b>31.250,00</b>



**GAZİOSMANPAŞA ÜNİVERSİTESİ**  
**2011 Yılı Performans Programı**

**FAALİYET MALİYETLERİ TABLOSU**

<b>İdare Adı</b>	<b>38.49 - GAZİOSMANPAŞA ÜNİVERSİTESİ</b>
<b>Performans Hedefi</b>	<b>17 - Üniversitenin aday öğrencilere tanıtılması.</b>
<b>Faaliyet Adı</b>	<b>Halkla ilişkiler, tanıtım ve organizasyon.</b>
<b>Sorumlu Harcama Birimi veya Birimleri</b>	38.49.02.00 - SAĞLIK BİLİMLERİ ENSTİTÜSÜ, 38.49.02.30 - TIP FAKÜLTESİ, 38.49.02.76 - TOKAT SAĞLIK YÜKSEKOKULU, 38.49.02.77 - ERBAA SAĞLIK YÜKSEKOKULU, 38.49.03.00 - ERBAA SAĞLIK HİZMETLERİ MESLEK YÜKSEKOKULU, 38.49.03.01 - TURHAL SAĞLIK HİZMETLERİ MESLEK YÜKSEKOKULU, 38.49.03.02 - TOKAT SAĞLIK HİZMETLERİ MESLEK YÜKSEKOKULU, 38.49.03.30 - SAĞLIK UYGULAMA VE ARAŞTIRMA HASTANESİ, 38.49.04.00 - FEN BİLİMLERİ ENSTİTÜSÜ, 38.49.04.32 - FEN-EDEBİYAT FAKÜLTESİ, 38.49.04.47 - ZİRAAT FAKÜLTESİ, 38.49.04.61 - MÜHENDİSLİK VE DOĞA BİLİMLERİ FAKÜLTESİ, 38.49.06.04 - SOSYAL BİLİMLER ENSTİTÜSÜ, 38.49.06.31 - EĞİTİM FAKÜLTESİ, 38.49.06.43 - İKTİSADİ VE İDARİ BİLİMLER FAKÜLTESİ, 38.49.06.47 - GÜZEL SANATLAR FAKÜLTESİ, 38.49.06.72 - BEDEN EĞİTİMİ VE SPOR YÜKSEKOKULU, 38.49.06.77 - DEVLET KONSERVATUARI, 38.49.06.81 - ZİLE DİNÇERLER TURİZM İŞLETMECİLİĞİ VE OTELCİLİK YÜKSEKOKULU, 38.49.06.83 - YABANCI DİLLER YÜKSEKOKULU, 38.49.07.00 - TOKAT MESLEK YÜKSEKOKULU, 38.49.07.01 - ZİLE MESLEK YÜKSEKOKULU, 38.49.07.02 - NİKSAR SOSYAL BİLİMLER MESLEK YÜKSEKOKULU, 38.49.07.03 - REŞADİYE MESLEK YÜKSEKOKULU, 38.49.07.04 - ALMUS MESLEK YÜKSEKOKULU, 38.49.07.05 - ERBAA MESLEK YÜKSEKOKULU, 38.49.07.06 - TURHAL MESLEK YÜKSEKOKULU, 38.49.07.07 - ARTOVA MESLEK YÜKSEKOKULU, 38.49.07.08 - KOYULHİSAR MESLEK YÜKSEKOKULU, 38.49.07.09 - PAZAR MESLEK YÜKSEKOKULU
<i>Çeşitli zaman dilimlerinde hem liselerde eğitim gören hem de dershanelerde eğitim gören öğrencileri üniversiteye davet ederek ya da belli merkezlerde etkinlikler düzenleyerek tanıtıcı faaliyetlerde bulunulması sağlanacaktır.</i>	

<b>Ekonomik Kod</b>		<b>Ödenek</b>
01	Personel Giderleri	0,00
02	SGK Devlet Primi Giderleri	0,00
03	Mal ve Hizmet Alım Giderleri	89.750,00
04	Faiz Giderleri	0,00
05	Cari Transferler	0,00
06	Sermaye Giderleri	0,00
07	Sermaye Transferleri	0,00
08	Borç verme	0,00
<b>Toplam Bütçe Kaynak İhtiyacı</b>		<b>89.750,00</b>
<b>Bütçe Dışı Kaynak</b>	Döner Sermaye	0,00
	Diğer Yurt İçi	0,00
	Yurt Dışı	0,00
<b>Toplam Bütçe Dışı Kaynak İhtiyacı</b>		<b>0,00</b>
<b>Toplam Kaynak İhtiyacı</b>		<b>89.750,00</b>



**GAZİOSMANPAŞA ÜNİVERSİTESİ**  
**2011 Yılı Performans Programı**

**FAALİYET MALİYETLERİ TABLOSU**

<b>İdare Adı</b>	<b>38.49 - GAZİOSMANPAŞA ÜNİVERSİTESİ</b>
<b>Performans Hedefi</b>	<b>18 - İl, bölge ve ülke bazında üniversitenin tanınırlığını artırmak.</b>
<b>Faaliyet Adı</b>	<b>Tanıtım organizasyonları.</b>
<b>Sorumlu Harcama Birimi veya Birimleri</b>	38.49.02.00 - SAĞLIK BİLİMLERİ ENSTİTÜSÜ, 38.49.02.30 - TIP FAKÜLTESİ, 38.49.02.76 - TOKAT SAĞLIK YÜKSEKOKULU, 38.49.02.77 - ERBAA SAĞLIK YÜKSEKOKULU, 38.49.03.00 - ERBAA SAĞLIK HİZMETLERİ MESLEK YÜKSEKOKULU, 38.49.03.01 - TURHAL SAĞLIK HİZMETLERİ MESLEK YÜKSEKOKULU, 38.49.03.02 - TOKAT SAĞLIK HİZMETLERİ MESLEK YÜKSEKOKULU, 38.49.03.30 - SAĞLIK UYGULAMA VE ARAŞTIRMA HASTANESİ, 38.49.04.00 - FEN BİLİMLERİ ENSTİTÜSÜ, 38.49.04.32 - FEN-EDEBİYAT FAKÜLTESİ, 38.49.04.47 - ZİRAAT FAKÜLTESİ, 38.49.04.61 - MÜHENDİSLİK VE DOĞA BİLİMLERİ FAKÜLTESİ, 38.49.06.04 - SOSYAL BİLİMLER ENSTİTÜSÜ, 38.49.06.31 - EĞİTİM FAKÜLTESİ, 38.49.06.43 - İKTİSADİ VE İDARİ BİLİMLER FAKÜLTESİ, 38.49.06.47 - GÜZEL SANATLAR FAKÜLTESİ, 38.49.06.72 - BEDEN EĞİTİMİ VE SPOR YÜKSEKOKULU, 38.49.06.77 - DEVLET KONSERVATUVARI, 38.49.06.81 - ZİLE DİNÇERLER TURİZM İŞLETMECİLİĞİ VE OTELCİLİK YÜKSEKOKULU, 38.49.06.83 - YABANCI DİLLER YÜKSEKOKULU, 38.49.07.00 - TOKAT MESLEK YÜKSEKOKULU, 38.49.07.01 - ZİLE MESLEK YÜKSEKOKULU, 38.49.07.02 - NİKSAR SOSYAL BİLİMLER MESLEK YÜKSEKOKULU, 38.49.07.03 - REŞADİYE MESLEK YÜKSEKOKULU, 38.49.07.04 - ALMUS MESLEK YÜKSEKOKULU, 38.49.07.05 - ERBAA MESLEK YÜKSEKOKULU, 38.49.07.06 - TURHAL MESLEK YÜKSEKOKULU, 38.49.07.07 - ARTOVA MESLEK YÜKSEKOKULU, 38.49.07.08 - KOYULHİSAR MESLEK YÜKSEKOKULU, 38.49.07.09 - PAZAR MESLEK YÜKSEKOKULU
<i>Üniversitemiz öğretim elemanlarınca çeşitli zaman dilimlerinde eğitim birimlerini tanıtımaya dönük toplantılar düzenlemesi, yerel basın kuruluşları ile tanıtıcı toplantıların yapılması sağlanacaktır.</i>	

Ekonomik Kod		Ödenek
01	Personel Giderleri	0,00
02	SGK Devlet Primi Giderleri	0,00
03	Mal ve Hizmet Alım Giderleri	31.350,00
04	Faiz Giderleri	0,00
05	Cari Transferler	0,00
06	Sermaye Giderleri	0,00
07	Sermaye Transferleri	0,00
08	Borç verme	0,00
<b>Toplam Bütçe Kaynak İhtiyacı</b>		<b>31.350,00</b>
<b>Bütçe Dışı Kaynak</b>	Döner Sermaye	0,00
	Diğer Yurt İçi	0,00
	Yurt Dışı	0,00
<b>Toplam Bütçe Dışı Kaynak İhtiyacı</b>		<b>0,00</b>
<b>Toplam Kaynak İhtiyacı</b>		<b>31.350,00</b>





**GAZİOSMANPAŞA ÜNİVERSİTESİ**  
**2011 Yılı Performans Programı**

**FAALİYET MALİYETLERİ TABLOSU**

<b>İdare Adı</b>	<b>38.49 - GAZİOSMANPAŞA ÜNİVERSİTESİ</b>
<b>Performans Hedefi</b>	<b>19 - Araştırma ve eğitim faaliyetlerinde kalite artışını sağlamak.</b>
<b>Faaliyet Adı</b>	<b>Eğitim ve araştırma faaliyetlerinde kalitenin artırılması.</b>
<b>Sorumlu Harcama Birimi veya Birimleri</b>	38.49.02.00 - SAĞLIK BİLİMLERİ ENSTİTÜSÜ, 38.49.02.30 - TIP FAKÜLTESİ, 38.49.02.76 - TOKAT SAĞLIK YÜKSEKOKULU, 38.49.02.77 - ERBAA SAĞLIK YÜKSEKOKULU, 38.49.03.00 - ERBAA SAĞLIK HİZMETLERİ MESLEK YÜKSEKOKULU, 38.49.03.01 - TURHAL SAĞLIK HİZMETLERİ MESLEK YÜKSEKOKULU, 38.49.03.02 - TOKAT SAĞLIK HİZMETLERİ MESLEK YÜKSEKOKULU, 38.49.03.30 - SAĞLIK UYGULAMA VE ARAŞTIRMA HASTANESİ, 38.49.04.00 - FEN BİLİMLERİ ENSTİTÜSÜ, 38.49.04.32 - FEN-EDEBİYAT FAKÜLTESİ, 38.49.04.47 - ZİRAAT FAKÜLTESİ, 38.49.04.61 - MÜHENDİSLİK VE DOĞA BİLİMLERİ FAKÜLTESİ, 38.49.06.04 - SOSYAL BİLİMLER ENSTİTÜSÜ, 38.49.06.31 - EĞİTİM FAKÜLTESİ, 38.49.06.43 - İKTİSADİ VE İDARİ BİLİMLER FAKÜLTESİ, 38.49.06.47 - GÜZEL SANATLAR FAKÜLTESİ, 38.49.06.72 - BEDEN EĞİTİMİ VE SPOR YÜKSEKOKULU, 38.49.06.77 - DEVLET KONSERVATUARI, 38.49.06.81 - ZİLE DİNÇERLER TURİZM İŞLETMECİLİĞİ VE OTELCİLİK YÜKSEKOKULU, 38.49.06.83 - YABANCI DİLLER YÜKSEKOKULU, 38.49.07.00 - TOKAT MESLEK YÜKSEKOKULU, 38.49.07.01 - ZİLE MESLEK YÜKSEKOKULU, 38.49.07.02 - NİKSAR SOSYAL BİLİMLER MESLEK YÜKSEKOKULU, 38.49.07.03 - REŞADİYE MESLEK YÜKSEKOKULU, 38.49.07.04 - ALMUS MESLEK YÜKSEKOKULU, 38.49.07.05 - ERBAA MESLEK YÜKSEKOKULU, 38.49.07.06 - TURHAL MESLEK YÜKSEKOKULU, 38.49.07.07 - ARTOVA MESLEK YÜKSEKOKULU, 38.49.07.08 - KOYULHİSAR MESLEK YÜKSEKOKULU, 38.49.07.09 - PAZAR MESLEK YÜKSEKOKULU, 38.49.07.89 - DİĞER BÖLÜMLER, 38.49.09.01 - ÖZEL KALEM (REKTÖRLÜK), 38.49.09.02 - ÖZEL KALEM (GENEL SEKRETERLİK), 38.49.09.04 - İDARİ VE MALİ İŞLER DAİRE BAŞKANLIĞI, 38.49.09.07 - SAĞLIK, KÜLTÜR VE SPOR DAİRE BAŞKANLIĞI, 38.49.09.10 - ÖĞRENCİ İŞLERİ DAİRE BAŞKANLIĞI
<i>Nitelik ve niceliği yükseltilmiş akademik ve idari personel sayısındaki artışa bağlı olarak araştırma ve eğitim faaliyetlerinde kalite artışının sağlanarak sürdürülmesi sağlanacaktır. Üniversitemiz akademik birimlerinin personel ihtiyaçları giderilerek eğitim öğretim hizmetlerinin sağlıklı bir şekilde sürdürülmesi sağlanacaktır.</i>	

Ekonomik Kod		Ödenek
01	Personel Giderleri	43.745.300,00
02	SGK Devlet Primi Giderleri	7.220.500,00
03	Mal ve Hizmet Alım Giderleri	128.000,00
04	Faiz Giderleri	0,00
05	Cari Transferler	0,00
06	Sermaye Giderleri	400.000,00
07	Sermaye Transferleri	0,00
08	Borç verme	0,00
<b>Toplam Bütçe Kaynak İhtiyacı</b>		<b>51.493.800,00</b>
<b>Bütçe Dışı Kaynak</b>	Döner Sermaye	0,00
	Diğer Yurt İçi	0,00
	Yurt Dışı	0,00
<b>Toplam Bütçe Dışı Kaynak İhtiyacı</b>		<b>0,00</b>
<b>Toplam Kaynak İhtiyacı</b>		<b>51.493.800,00</b>





**GAZİOSMANPAŞA ÜNİVERSİTESİ**  
**2011 Yılı Performans Programı**

**FAALİYET MALİYETLERİ TABLOSU**

<b>İdare Adı</b>	<b>38.49 - GAZİOSMANPAŞA ÜNİVERSİTESİ</b>
<b>Performans Hedefi</b>	<b>20 - Mezunlarımız arasında sosyal ve mesleki dayanışmanın oluşturulması.</b>
<b>Faaliyet Adı</b>	<b>Mezunlarla iletişimin geliştirilmesi.</b>
<b>Sorumlu Harcama Birimi veya Birimleri</b>	38.49.02.00 - SAĞLIK BİLİMLERİ ENSTİTÜSÜ, 38.49.02.30 - TIP FAKÜLTESİ, 38.49.02.76 - TOKAT SAĞLIK YÜKSEKOKULU, 38.49.02.77 - ERBAA SAĞLIK YÜKSEKOKULU, 38.49.03.00 - ERBAA SAĞLIK HİZMETLERİ MESLEK YÜKSEKOKULU, 38.49.03.01 - TURHAL SAĞLIK HİZMETLERİ MESLEK YÜKSEKOKULU, 38.49.03.02 - TOKAT SAĞLIK HİZMETLERİ MESLEK YÜKSEKOKULU, 38.49.04.00 - FEN BİLİMLERİ ENSTİTÜSÜ, 38.49.04.32 - FEN-EDEBİYAT FAKÜLTESİ, 38.49.04.47 - ZİRAAT FAKÜLTESİ, 38.49.04.61 - MÜHENDİSLİK VE DOĞA BİLİMLERİ FAKÜLTESİ, 38.49.06.04 - SOSYAL BİLİMLER ENSTİTÜSÜ, 38.49.06.31 - EĞİTİM FAKÜLTESİ, 38.49.06.43 - İKTİSADİ VE İDARİ BİLİMLER FAKÜLTESİ, 38.49.06.47 - GÜZEL SANATLAR FAKÜLTESİ, 38.49.06.72 - BEDEN EĞİTİMİ VE SPOR YÜKSEKOKULU, 38.49.06.77 - DEVLET KONSERVATUARI, 38.49.06.81 - ZİLE DİNÇERLER TURİZM İŞLETMECİLİĞİ VE OTELCİLİK YÜKSEKOKULU, 38.49.06.83 - YABANCI DİLLER YÜKSEKOKULU, 38.49.07.00 - TOKAT MESLEK YÜKSEKOKULU, 38.49.07.01 - ZİLE MESLEK YÜKSEKOKULU, 38.49.07.02 - NİKSAR SOSYAL BİLİMLER MESLEK YÜKSEKOKULU, 38.49.07.03 - REŞADİYE MESLEK YÜKSEKOKULU, 38.49.07.04 - ALMUS MESLEK YÜKSEKOKULU, 38.49.07.05 - ERBAA MESLEK YÜKSEKOKULU, 38.49.07.06 - TURHAL MESLEK YÜKSEKOKULU, 38.49.07.07 - ARTOVA MESLEK YÜKSEKOKULU, 38.49.07.08 - KOYULHİSAR MESLEK YÜKSEKOKULU, 38.49.07.09 - PAZAR MESLEK YÜKSEKOKULU, 38.49.09.08 - BİLGİ İŞLEM DAİRE BAŞKANLIĞI
<i>Tüm akademik birimlerin kendi web sayfalarını kurmaları ve güncellemeleri sağlanması çalışmalarının, Üniversitemiz Bilgi İşlem Dairesi koordinatörlüğünde sürdürülmesi sağlanacaktır. Ayrıca; GOÜ Mezunları derneğinin kurulması için gerekli çalışmalar yapılacaktır.</i>	

<b>Ekonomik Kod</b>		<b>Ödenek</b>
01	Personel Giderleri	97.700,00
02	SGK Devlet Primi Giderleri	16.800,00
03	Mal ve Hizmet Alım Giderleri	39.300,00
04	Faiz Giderleri	0,00
05	Cari Transferler	0,00
06	Sermaye Giderleri	20.000,00
07	Sermaye Transferleri	0,00
08	Borç verme	0,00
<b>Toplam Bütçe Kaynak İhtiyacı</b>		<b>173.800,00</b>
<b>Bütçe Dışı Kaynak</b>	Döner Sermaye	0,00
	Diğer Yurt İçi	0,00
	Yurt Dışı	0,00
<b>Toplam Bütçe Dışı Kaynak İhtiyacı</b>		<b>0,00</b>
<b>Toplam Kaynak İhtiyacı</b>		<b>173.800,00</b>



**GAZİOSMANPAŞA ÜNİVERSİTESİ**  
**2011 Yılı Performans Programı**

**FAALİYET MALİYETLERİ TABLOSU**

<b>İdare Adı</b>	<b>38.49 - GAZİOSMANPAŞA ÜNİVERSİTESİ</b>
<b>Performans Hedefi</b>	<b>21 - Mevcut açık ve kapalı spor tesislerinin modernizesi.</b>
<b>Faaliyet Adı</b>	<b>Spor tesislerinin üzerinin kapatılması.</b>
<b>Sorumlu Harcama Birimi veya Birimleri</b>	<b>38.49.09.09 - YAPI İŞLERİ VE TEKNİK DAİRE BAŞKANLIĞI</b>
<i>Üç adet (halı saha, tenis kortu vb.) spor tesislerinin üzerinin kapatılması.</i>	

<b>Ekonomik Kod</b>		<b>Ödenek</b>
01	Personel Giderleri	0,00
02	SGK Devlet Primi Giderleri	0,00
03	Mal ve Hizmet Alım Giderleri	0,00
04	Faiz Giderleri	0,00
05	Cari Transferler	0,00
06	Sermaye Giderleri	2.000,00
07	Sermaye Transferleri	0,00
08	Borç verme	0,00
<b>Toplam Bütçe Kaynak İhtiyacı</b>		<b>2.000,00</b>
<b>Bütçe Dışı Kaynak</b>	Döner Sermaye	0,00
	Diğer Yurt İçi	0,00
	Yurt Dışı	0,00
<b>Toplam Bütçe Dışı Kaynak İhtiyacı</b>		<b>0,00</b>
<b>Toplam Kaynak İhtiyacı</b>		<b>2.000,00</b>



**GAZİOSMANPAŞA ÜNİVERSİTESİ**  
**2011 Yılı Performans Programı**

**FAALİYET MALİYETLERİ TABLOSU**

<b>İdare Adı</b>	<b>38.49 - GAZİOSMANPAŞA ÜNİVERSİTESİ</b>
<b>Performans Hedefi</b>	<b>22 - Tıp Fakültesi Morfoloji binası yatırımı gerçekleşme oranının %100 olması.</b>
<b>Faaliyet Adı</b>	<b>Eğitim alt-yapısının iyileştirilmesi.(Tıp Fakültesi İnşaatı)</b>
<b>Sorumlu Harcama Birimi veya Birimleri</b>	<b>38.49.09.09 - YAPI İŞLERİ VE TEKNİK DAİRE BAŞKANLIĞI</b>
<i>Tıp Fakültesi eğitim binası inşaatı 2009 yılı başı itibariyle başlamış olup, 2011 yılı sonu kadar tamamlanarak hizmete sokulması planlanmaktadır.</i>	

<b>Ekonomik Kod</b>		<b>Ödenek</b>
01	Personel Giderleri	0,00
02	SGK Devlet Primi Giderleri	0,00
03	Mal ve Hizmet Alım Giderleri	0,00
04	Faiz Giderleri	0,00
05	Cari Transferler	0,00
06	Sermaye Giderleri	6.500.000,00
07	Sermaye Transferleri	0,00
08	Borç verme	0,00
<b>Toplam Bütçe Kaynak İhtiyacı</b>		<b>6.500.000,00</b>
<b>Bütçe Dışı Kaynak</b>	Döner Sermaye	0,00
	Diğer Yurt İçi	0,00
	Yurt Dışı	0,00
<b>Toplam Bütçe Dışı Kaynak İhtiyacı</b>		<b>0,00</b>
<b>Toplam Kaynak İhtiyacı</b>		<b>6.500.000,00</b>



**GAZİOSMANPAŞA ÜNİVERSİTESİ**  
**2011 Yılı Performans Programı**

**FAALİYET MALİYETLERİ TABLOSU**

<b>İdare Adı</b>	<b>38.49 - GAZİOSMANPAŞA ÜNİVERSİTESİ</b>
<b>Performans Hedefi</b>	<b>23 - Kampüs alanına sosyal tesis yapılması.</b>
<b>Faaliyet Adı</b>	<b>Eğitim alt-yapısının iyileştirilmesi.(Sosyal Tesis Yapımı)</b>
<b>Sorumlu Harcama Birimi veya Birimleri</b>	<b>38.49.09.09 - YAPI İŞLERİ VE TEKNİK DAİRE BAŞKANLIĞI</b>
<i>Üniversitemiz kampüs alanında kaba inşaatı yapılmış olan sosyal tesisin bitirilmesi.</i>	

<b>Ekonomik Kod</b>		<b>Ödenek</b>
01	Personel Giderleri	0,00
02	SGK Devlet Primi Giderleri	0,00
03	Mal ve Hizmet Alım Giderleri	0,00
04	Faiz Giderleri	0,00
05	Cari Transferler	0,00
06	Sermaye Giderleri	1.000.000,00
07	Sermaye Transferleri	0,00
08	Borç verme	0,00
<b>Toplam Bütçe Kaynak İhtiyacı</b>		<b>1.000.000,00</b>
<b>Bütçe Dışı Kaynak</b>	Döner Sermaye	0,00
	Diğer Yurt İçi	0,00
	Yurt Dışı	0,00
<b>Toplam Bütçe Dışı Kaynak İhtiyacı</b>		<b>0,00</b>
<b>Toplam Kaynak İhtiyacı</b>		<b>1.000.000,00</b>



**GAZİOSMANPAŞA ÜNİVERSİTESİ**  
**2011 Yılı Performans Programı**

**FAALİYET MALİYETLERİ TABLOSU**

<b>İdare Adı</b>	<b>38.49 - GAZİOSMANPAŞA ÜNİVERSİTESİ</b>
<b>Performans Hedefi</b>	<b>24 - Yeni hastane binasının iç donanım ihtiyaçlarının temini.</b>
<b>Faaliyet Adı</b>	<b>Tıp eğitimi ve sağlık hizmetlerinin iyileştirilmesi.</b>
<b>Sorumlu Harcama Birimi veya Birimleri</b>	<b>38.49.03.30 - SAĞLIK UYGULAMA VE ARAŞTIRMA HASTANESİ</b>
<i>Şehir yerleşkesi sağlık kampüsünde yapılan hastane binasının iç donanımının (tıbbi cihaz, makine ve mefruşat) tamamlanması. Yeni hastane hizmet binası inşaatı (20.000 m2) 31.12.2008 tarih itibarıyla tamamlanmıştır. 2009 yılı bütçesi ile iç donanım ihtiyaçları için ödenek tahsis edilmiş olup, alım süreci devam etmektedir.</i>	

<b>Ekonomik Kod</b>		<b>Ödenek</b>
01	Personel Giderleri	0,00
02	SGK Devlet Primi Giderleri	0,00
03	Mal ve Hizmet Alım Giderleri	57.700,00
04	Faiz Giderleri	0,00
05	Cari Transferler	0,00
06	Sermaye Giderleri	2.000.000,00
07	Sermaye Transferleri	0,00
08	Borç verme	0,00
<b>Toplam Bütçe Kaynak İhtiyacı</b>		<b>2.057.700,00</b>
<b>Bütçe Dışı Kaynak</b>	Döner Sermaye	21.000.000,00
	Diğer Yurt İçi	0,00
	Yurt Dışı	0,00
<b>Toplam Bütçe Dışı Kaynak İhtiyacı</b>		<b>21.000.000,00</b>
<b>Toplam Kaynak İhtiyacı</b>		<b>23.057.700,00</b>



**GAZİOSMANPAŞA ÜNİVERSİTESİ**  
**2011 Yılı Performans Programı**

**FAALİYET MALİYETLERİ TABLOSU**

<b>İdare Adı</b>	<b>38.49 - GAZİOSMANPAŞA ÜNİVERSİTESİ</b>
<b>Performans Hedefi</b>	<b>25 - Mühendislik ve Doğa Bilimleri Fakültesine ek hizmet binası yapımı.</b>
<b>Faaliyet Adı</b>	<b>Eğitim alt-yapısının iyileştirilmesi.(Mühendislik Fakültesi İnşaatı)</b>
<b>Sorumlu Harcama Birimi veya Birimleri</b>	<b>38.49.09.09 - YAPI İŞLERİ VE TEKNİK DAİRE BAŞKANLIĞI</b>
<i>2010 yılında Proje ihalesi yapılmış olup, Yatırıma 2011 yılında başlanılacaktır. Mühendislik ve Doğa Bilimleri Fakültesi ek hizmet binası inşaatının yapımı.</i>	

<b>Ekonomik Kod</b>		<b>Ödenek</b>
01	Personel Giderleri	0,00
02	SGK Devlet Primi Giderleri	0,00
03	Mal ve Hizmet Alım Giderleri	50.000,00
04	Faiz Giderleri	0,00
05	Cari Transferler	0,00
06	Sermaye Giderleri	0,00
07	Sermaye Transferleri	0,00
08	Borç verme	0,00
<b>Toplam Bütçe Kaynak İhtiyacı</b>		<b>50.000,00</b>
<b>Bütçe Dışı Kaynak</b>	Döner Sermaye	0,00
	Diğer Yurt İçi	0,00
	Yurt Dışı	0,00
<b>Toplam Bütçe Dışı Kaynak İhtiyacı</b>		<b>0,00</b>
<b>Toplam Kaynak İhtiyacı</b>		<b>50.000,00</b>



**GAZİOSMANPAŞA ÜNİVERSİTESİ**  
**2011 Yılı Performans Programı**

**FAALİYET MALİYETLERİ TABLOSU**

<b>İdare Adı</b>	<b>38.49 - GAZİOSMANPAŞA ÜNİVERSİTESİ</b>
<b>Performans Hedefi</b>	<b>26 - Birim ve binaların kullanımında iyileşme sağlanması.</b>
<b>Faaliyet Adı</b>	<b>Eğitim ve idari hizmet binalarının iyileştirilmesi.</b>
<b>Sorumlu Harcama Birimi veya Birimleri</b>	38.49.02.00 - SAĞLIK BİLİMLERİ ENSTİTÜSÜ, 38.49.02.30 - TIP FAKÜLTESİ, 38.49.02.76 - TOKAT SAĞLIK YÜKSEKOKULU, 38.49.02.77 - ERBAA SAĞLIK YÜKSEKOKULU, 38.49.03.00 - ERBAA SAĞLIK HİZMETLERİ MESLEK YÜKSEKOKULU, 38.49.03.01 - TURHAL SAĞLIK HİZMETLERİ MESLEK YÜKSEKOKULU, 38.49.03.02 - TOKAT SAĞLIK HİZMETLERİ MESLEK YÜKSEKOKULU, 38.49.04.00 - FEN BİLİMLERİ ENSTİTÜSÜ, 38.49.04.32 - FEN-EDEBİYAT FAKÜLTESİ, 38.49.04.47 - ZİRAAT FAKÜLTESİ, 38.49.04.61 - MÜHENDİSLİK VE DOĞA BİLİMLERİ FAKÜLTESİ, 38.49.06.04 - SOSYAL BİLİMLER ENSTİTÜSÜ, 38.49.06.31 - EĞİTİM FAKÜLTESİ, 38.49.06.43 - İKTİSADİ VE İDARİ BİLİMLER FAKÜLTESİ, 38.49.06.47 - GÜZEL SANATLAR FAKÜLTESİ, 38.49.06.72 - BEDEN EĞİTİMİ VE SPOR YÜKSEKOKULU, 38.49.06.77 - DEVLET KONSERVATUARİ, 38.49.06.81 - ZİLE DİNÇERLER TURİZM İŞLETMECİLİĞİ VE OTELCİLİK YÜKSEKOKULU, 38.49.06.83 - YABANCI DİLLER YÜKSEKOKULU, 38.49.07.00 - TOKAT MESLEK YÜKSEKOKULU, 38.49.07.01 - ZİLE MESLEK YÜKSEKOKULU, 38.49.07.02 - NİKSAR SOSYAL BİLİMLER MESLEK YÜKSEKOKULU, 38.49.07.03 - REŞADİYE MESLEK YÜKSEKOKULU, 38.49.07.04 - ALMUS MESLEK YÜKSEKOKULU, 38.49.07.05 - ERBAA MESLEK YÜKSEKOKULU, 38.49.07.06 - TURHAL MESLEK YÜKSEKOKULU, 38.49.07.07 - ARTOVA MESLEK YÜKSEKOKULU, 38.49.07.08 - KOYULHİSAR MESLEK YÜKSEKOKULU, 38.49.07.09 - PAZAR MESLEK YÜKSEKOKULU, 38.49.09.09 - YAPI İŞLERİ VE TEKNİK DAİRE BAŞKANLIĞI
<i>Proje çalışmalarının yapılması, Devlet Planlama Teşkilatı yatırım programına alınması, ihale hazırlıklarının yapılması. Her yıl eğitim hizmet binalarının iyileştirilmesi için Büyük Onarım projesi kapsamında çalışmalar yapılmaktadır. Ayrıca, eğitim birimlerinin kendi birim bütçelerinde hizmet binası küçük onarım ödenek yer almak olup, hizmet binalarının en iyi şekilde hizmet vermesi için çalışmalar yapılmaktadır.</i>	

Ekonomik Kod		Ödenek
01	Personel Giderleri	0,00
02	SGK Devlet Primi Giderleri	0,00
03	Mal ve Hizmet Alım Giderleri	143.700,00
04	Faiz Giderleri	0,00
05	Cari Transferler	0,00
06	Sermaye Giderleri	650.000,00
07	Sermaye Transferleri	0,00
08	Borç verme	0,00
<b>Toplam Bütçe Kaynak İhtiyacı</b>		<b>793.700,00</b>
<b>Bütçe Dışı Kaynak</b>	Döner Sermaye	0,00
	Diğer Yurt İçi	0,00
	Yurt Dışı	0,00
<b>Toplam Bütçe Dışı Kaynak İhtiyacı</b>		<b>0,00</b>
<b>Toplam Kaynak İhtiyacı</b>		<b>793.700,00</b>



**GAZİOSMANPAŞA ÜNİVERSİTESİ**  
**2011 Yılı Performans Programı**

**FAALİYET MALİYETLERİ TABLOSU**

<b>İdare Adı</b>	<b>38.49 - GAZİOSMANPAŞA ÜNİVERSİTESİ</b>
<b>Performans Hedefi</b>	<b>27 - Tıp Fakültesi Morfoloji binası ile kampüs alanında yapımı biten hizmet binalarının alt yapı hizmetlerinin yapılması.</b>
<b>Faaliyet Adı</b>	<b>Eğitim alt-yapısının iyileştirilmesi.(K.Alt-yapısı)</b>
<b>Sorumlu Harcama Birimi veya Birimleri</b>	<b>38.49.09.09 - YAPI İŞLERİ VE TEKNİK DAİRE BAŞKANLIĞI</b>
<i>Kampüs Alt-yapısı projesi kapsamında, Tıp Fakültesi Morfoloji binası ve Eğitim Fakültesi idari binasına ait ısı, temiz su, elektrik, telefon galeri hattı, yol, kaldırım işleri ile tanziminin 2010 yılında bitirilmesi sağlanacak.</i>	

<b>Ekonomik Kod</b>		<b>Ödenek</b>
01	Personel Giderleri	0,00
02	SGK Devlet Primi Giderleri	0,00
03	Mal ve Hizmet Alım Giderleri	0,00
04	Faiz Giderleri	0,00
05	Cari Transferler	0,00
06	Sermaye Giderleri	2.000.000,00
07	Sermaye Transferleri	0,00
08	Borç verme	0,00
<b>Toplam Bütçe Kaynak İhtiyacı</b>		<b>2.000.000,00</b>
<b>Bütçe Dışı Kaynak</b>	Döner Sermaye	0,00
	Diğer Yurt İçi	0,00
	Yurt Dışı	0,00
<b>Toplam Bütçe Dışı Kaynak İhtiyacı</b>		<b>0,00</b>
<b>Toplam Kaynak İhtiyacı</b>		<b>2.000.000,00</b>





**GAZİOSMANPAŞA ÜNİVERSİTESİ**  
**2011 Yılı Performans Programı**

**FAALİYET MALİYETLERİ TABLOSU**

<b>İdare Adı</b>	<b>38.49 - GAZİOSMANPAŞA ÜNİVERSİTESİ</b>
<b>Performans Hedefi</b>	<b>28 - İnternete erişim oranı %99, etkin ve yeterli hızda erişim oranı %90'a çıkarılması hedeflenmektedir.</b>
<b>Faaliyet Adı</b>	<b>İnternet erişim imkanlarının iyileştirilmesi. (I)</b>
<b>Sorumlu Harcama Birimi veya Birimleri</b>	<b>38.49.09.08 - BİLGİ İŞLEM DAİRE BAŞKANLIĞI</b>
<i>ULAKNET ile üniversitemiz kampüsleri arasında sağlanan mevcut bağlantı hızımızın %300 oranında artırımını sağlayarak, internet ve intranet hizmetlerinin kullanım alanı ile son kullanıcıya ulaştırılmasında %99 oranlarında erişilebilirlik zamanına erişmek.</i>	

<b>Ekonomik Kod</b>		<b>Ödenek</b>
01	Personel Giderleri	0,00
02	SGK Devlet Primi Giderleri	0,00
03	Mal ve Hizmet Alım Giderleri	0,00
04	Faiz Giderleri	0,00
05	Cari Transferler	0,00
06	Sermaye Giderleri	75.000,00
07	Sermaye Transferleri	0,00
08	Borç verme	0,00
<b>Toplam Bütçe Kaynak İhtiyacı</b>		<b>75.000,00</b>
<b>Bütçe Dışı Kaynak</b>	Döner Sermaye	0,00
	Diğer Yurt İçi	0,00
	Yurt Dışı	0,00
<b>Toplam Bütçe Dışı Kaynak İhtiyacı</b>		<b>0,00</b>
<b>Toplam Kaynak İhtiyacı</b>		<b>75.000,00</b>



**GAZİOSMANPAŞA ÜNİVERSİTESİ**  
**2011 Yılı Performans Programı**

**FAALİYET MALİYETLERİ TABLOSU**

<b>İdare Adı</b>	<b>38.49 - GAZİOSMANPAŞA ÜNİVERSİTESİ</b>
<b>Performans Hedefi</b>	<b>29 - İnternet ve Intranet servislerinin kalite çeşitliliğinin artırılması.</b>
<b>Faaliyet Adı</b>	<b>İnternet erişim imkanlarının iyileştirilmesi.(II)</b>
<b>Sorumlu Harcama Birimi veya Birimleri</b>	<b>38.49.09.08 - BİLGİ İŞLEM DAİRE BAŞKANLIĞI</b>
<i>WEB tabanlı dosya paylaşım sistemini hayata geçirmek, elektronik yazışma ve iş takip sistemini kurmak.</i>	

<b>Ekonomik Kod</b>		<b>Ödenek</b>
01	Personel Giderleri	0,00
02	SGK Devlet Primi Giderleri	0,00
03	Mal ve Hizmet Alım Giderleri	0,00
04	Faiz Giderleri	0,00
05	Cari Transferler	0,00
06	Sermaye Giderleri	75.000,00
07	Sermaye Transferleri	0,00
08	Borç verme	0,00
<b>Toplam Bütçe Kaynak İhtiyacı</b>		<b>75.000,00</b>
<b>Bütçe Dışı Kaynak</b>	Döner Sermaye	0,00
	Diğer Yurt İçi	0,00
	Yurt Dışı	0,00
<b>Toplam Bütçe Dışı Kaynak İhtiyacı</b>		<b>0,00</b>
<b>Toplam Kaynak İhtiyacı</b>		<b>75.000,00</b>



**GAZİOSMANPAŞA ÜNİVERSİTESİ**  
**2011 Yılı Performans Programı**

**FAALİYET MALİYETLERİ TABLOSU**

<b>İdare Adı</b>	<b>38.49 - GAZİOSMANPAŞA ÜNİVERSİTESİ</b>
<b>Performans Hedefi</b>	<b>30 - Öğrencilerin bireysel bilgisayar hizmetlerinden yararlanma süresinin artırılması.</b>
<b>Faaliyet Adı</b>	<b>Tüm öğrencilerin bilgi teknolojileri kullanım imkanını artırmak.</b>
<b>Sorumlu Harcama Birimi veya Birimleri</b>	38.49.02.00 - SAĞLIK BİLİMLERİ ENSTİTÜSÜ, 38.49.02.30 - TIP FAKÜLTESİ, 38.49.02.76 - TOKAT SAĞLIK YÜKSEKOKULU, 38.49.02.77 - ERBAA SAĞLIK YÜKSEKOKULU, 38.49.03.00 - ERBAA SAĞLIK HİZMETLERİ MESLEK YÜKSEKOKULU, 38.49.03.01 - TURHAL SAĞLIK HİZMETLERİ MESLEK YÜKSEKOKULU, 38.49.03.02 - TOKAT SAĞLIK HİZMETLERİ MESLEK YÜKSEKOKULU, 38.49.04.00 - FEN BİLİMLERİ ENSTİTÜSÜ, 38.49.04.32 - FEN-EDEBİYAT FAKÜLTESİ, 38.49.04.47 - ZIRAAT FAKÜLTESİ, 38.49.04.61 - MÜHENDİSLİK VE DOĞA BİLİMLERİ FAKÜLTESİ, 38.49.06.04 - SOSYAL BİLİMLER ENSTİTÜSÜ, 38.49.06.31 - EĞİTİM FAKÜLTESİ, 38.49.06.43 - İKTİSADİ VE İDARİ BİLİMLER FAKÜLTESİ, 38.49.06.47 - GÜZEL SANATLAR FAKÜLTESİ, 38.49.06.72 - BEDEN EĞİTİMİ VE SPOR YÜKSEKOKULU, 38.49.06.77 - DEVLET KONSERVATUARI, 38.49.06.81 - ZİLE DİNÇERLER TURİZM İŞLETMECİLİĞİ VE OTELCİLİK YÜKSEKOKULU, 38.49.06.83 - YABANCI DİLLER YÜKSEKOKULU, 38.49.07.00 - TOKAT MESLEK YÜKSEKOKULU, 38.49.07.01 - ZİLE MESLEK YÜKSEKOKULU, 38.49.07.02 - NİKSAR SOSYAL BİLİMLER MESLEK YÜKSEKOKULU, 38.49.07.03 - REŞADİYE MESLEK YÜKSEKOKULU, 38.49.07.04 - ALMUS MESLEK YÜKSEKOKULU, 38.49.07.05 - ERBAA MESLEK YÜKSEKOKULU, 38.49.07.06 - TURHAL MESLEK YÜKSEKOKULU, 38.49.07.07 - ARTOVA MESLEK YÜKSEKOKULU, 38.49.07.08 - KOYULHİŞAR MESLEK YÜKSEKOKULU, 38.49.07.09 - PAZAR MESLEK YÜKSEKOKULU, 38.49.09.08 - BİLGİ İŞLEM DAİRE BAŞKANLIĞI
<i>Eğitim birimlerinde öğrenci bilgisayar laboratuvarlarının sayısını artırarak öğrenci başına düşen bilgisayar sayısını artırmak.</i>	

Ekonomik Kod		Ödenek
01	Personel Giderleri	0,00
02	SGK Devlet Primi Giderleri	0,00
03	Mal ve Hizmet Alım Giderleri	40.000,00
04	Faiz Giderleri	0,00
05	Cari Transferler	0,00
06	Sermaye Giderleri	300.000,00
07	Sermaye Transferleri	0,00
08	Borç verme	0,00
<b>Toplam Bütçe Kaynak İhtiyacı</b>		<b>340.000,00</b>
<b>Bütçe Dışı Kaynak</b>	Döner Sermaye	0,00
	Diğer Yurt İçi	0,00
	Yurt Dışı	0,00
<b>Toplam Bütçe Dışı Kaynak İhtiyacı</b>		<b>0,00</b>
<b>Toplam Kaynak İhtiyacı</b>		<b>340.000,00</b>



**GAZİOSMANPAŞA ÜNİVERSİTESİ**  
**2011 Yılı Performans Programı**

**FAALİYET MALİYETLERİ TABLOSU**

<b>İdare Adı</b>	<b>38.49 - GAZİOSMANPAŞA ÜNİVERSİTESİ</b>
<b>Performans Hedefi</b>	<b>31 - Dış ve iç saldırılardan arındırılmış güvenilir çalışma ortamının sağlanması.</b>
<b>Faaliyet Adı</b>	<b>İnternet erişim imkanlarının iyileştirilmesi.(III)</b>
<b>Sorumlu Harcama Birimi veya Birimleri</b>	<b>38.49.09.08 - BİLGİ İŞLEM DAİRE BAŞKANLIĞI</b>
<i>Güvenlik yazılımları olan güvenlik duvarı, kişisel anti-virüs ve web tabanlı bilgi sistemi için kullanılan SSL sertifikalarının yıllık lisanslarının her yıl güncellenmesi, akademik amaçlı kullanılan yazılımların yıllık olarak satın alınması ve lisanslanması.</i>	

<b>Ekonomik Kod</b>		<b>Ödenek</b>
01	Personel Giderleri	0,00
02	SGK Devlet Primi Giderleri	0,00
03	Mal ve Hizmet Alım Giderleri	0,00
04	Faiz Giderleri	0,00
05	Cari Transferler	0,00
06	Sermaye Giderleri	80.000,00
07	Sermaye Transferleri	0,00
08	Borç verme	0,00
<b>Toplam Bütçe Kaynak İhtiyacı</b>		<b>80.000,00</b>
<b>Bütçe Dışı Kaynak</b>	Döner Sermaye	0,00
	Diğer Yurt İçi	0,00
	Yurt Dışı	0,00
<b>Toplam Bütçe Dışı Kaynak İhtiyacı</b>		<b>0,00</b>
<b>Toplam Kaynak İhtiyacı</b>		<b>80.000,00</b>



**GAZİOSMANPAŞA ÜNİVERSİTESİ**  
**2011 Yılı Performans Programı**

**FAALİYET MALİYETLERİ TABLOSU**

<b>İdare Adı</b>	<b>38.49 - GAZİOSMANPAŞA ÜNİVERSİTESİ</b>
<b>Performans Hedefi</b>	<b>32 - Hizmet verilen kullanıcı sayısının artırılması.</b>
<b>Faaliyet Adı</b>	<b>Kütüphane erişim imkanlarının iyileştirilmesi.</b>
<b>Sorumlu Harcama Birimi veya Birimleri</b>	<b>38.49.09.06 - KÜTÜPHANE VE DOKÜMANTASYON DAİRE BAŞKANLIĞI</b>

*Güncel yayınların takip edilerek, yeni kaynakların kütüphaneye kazandırılarak bu çerçevede kütüphane kullanıcı sayısının artırılması sağlanacaktır.*

<b>Ekonomik Kod</b>		<b>Ödenek</b>
01	Personel Giderleri	148.100,00
02	SGK Devlet Primi Giderleri	25.700,00
03	Mal ve Hizmet Alım Giderleri	40.400,00
04	Faiz Giderleri	0,00
05	Cari Transferler	0,00
06	Sermaye Giderleri	350.000,00
07	Sermaye Transferleri	0,00
08	Borç verme	0,00
<b>Toplam Bütçe Kaynak İhtiyacı</b>		<b>564.200,00</b>
<b>Bütçe Dışı Kaynak</b>	Döner Sermaye	0,00
	Diğer Yurt İçi	0,00
	Yurt Dışı	0,00
<b>Toplam Bütçe Dışı Kaynak İhtiyacı</b>		<b>0,00</b>
<b>Toplam Kaynak İhtiyacı</b>		<b>564.200,00</b>



**GAZİOSMANPAŞA ÜNİVERSİTESİ**  
**2011 Yılı Performans Programı**

**FAALİYET MALİYETLERİ TABLOSU**

<b>İdare Adı</b>	<b>38.49 - GAZİOSMANPAŞA ÜNİVERSİTESİ</b>
<b>Performans Hedefi</b>	<b>33 - Kampüs dışı eğitim birimlerine kütüphanecilik hizmeti sunulması.</b>
<b>Faaliyet Adı</b>	<b>Birim Kütüphanesi kurulması.</b>
<b>Sorumlu Harcama Birimi veya Birimleri</b>	<b>38.49.09.06 - KÜTÜPHANE VE DOKÜMANTASYON DAİRE BAŞKANLIĞI</b>
<i>Kampüs dışında kalan 5 eğitim birimimizde (Erbaa MYO, Koyulhisar MYO, Almus MYO, Artova MYO, Tıp Fakültesi) yeni birim kütüphaneleri oluşturmak, yeterli donanımı sağlamak.</i>	

<b>Ekonomik Kod</b>		<b>Ödenek</b>
01	Personel Giderleri	0,00
02	SGK Devlet Primi Giderleri	0,00
03	Mal ve Hizmet Alım Giderleri	0,00
04	Faiz Giderleri	0,00
05	Cari Transferler	0,00
06	Sermaye Giderleri	50.000,00
07	Sermaye Transferleri	0,00
08	Borç verme	0,00
<b>Toplam Bütçe Kaynak İhtiyacı</b>		<b>50.000,00</b>
<b>Bütçe Dışı Kaynak</b>	Döner Sermaye	0,00
	Diğer Yurt İçi	0,00
	Yurt Dışı	0,00
<b>Toplam Bütçe Dışı Kaynak İhtiyacı</b>		<b>0,00</b>
<b>Toplam Kaynak İhtiyacı</b>		<b>50.000,00</b>



GAZİOSMANPAŞA ÜNİVERSİTESİ  
2011 Yılı Performans Programı

D- İdarenin Toplam Kaynak İhtiyacı

İDARE PERFORMANS TABLOSU

İdare Adı	38.49 - GAZİOSMANPAŞA ÜNİVERSİTESİ
-----------	------------------------------------

PERFORMANS HEDEFİ	FAALİYET	Açıklama	2011					
			Bütçe İçi		Bütçe Dışı		Toplam	
			(TL)	PAY (%)	(TL)	PAY (%)	(TL)	PAY (%)
1		Üniversitemiz akademik birimlerinin tanıtımının yapılması, başarılı öğrencilerin kısmı zamanlı çalışma imkanı sağlanması.	498.600,00	0,52	0,00	0,00	498.600,00	0,37
	1	Halkla ilişkiler ve tanıtım.	372.100,00	0,39	0,00	0,00	372.100,00	0,28
	2	Kısmi zamanlı öğrenci istihdam.	126.500,00	0,13	0,00	0,00	126.500,00	0,09
2		Fiziki ve teknolojik alt yapının iyileştirilmesi.	1.268.700,00	1,32	0,00	0,00	1.268.700,00	0,95
	3	Mevcut eğitim laboratuvarlarının iyileştirilmesi.	459.650,00	0,48	0,00	0,00	459.650,00	0,34
	4	Dersliklerin teknik donanımlarının iyileştirilmesi.	359.850,00	0,38	0,00	0,00	359.850,00	0,27
	5	Mevcut laboratuvarların modernize edilmesi ve yeni laboratuvarların kurulması.	449.200,00	0,47	0,00	0,00	449.200,00	0,34
3		Öğretim elemanlarının kendilerini geliştirmelerinin sağlanması.	146.650,00	0,15	0,00	0,00	146.650,00	0,11
	6	Öğretim elemanlarının bilimsel çalışmalarının desteklenmesi.	146.650,00	0,15	0,00	0,00	146.650,00	0,11
4		Ön lisans, lisans, yüksek lisans ve doktora programları açmak.	95.000,00	0,10	0,00	0,00	95.000,00	0,07
	7	Öğretim üyesi yetiştirmek.	95.000,00	0,10	0,00	0,00	95.000,00	0,07
5		Eğitim kalitesinin artması.	739.450,00	0,77	0,00	0,00	739.450,00	0,55
	8	Akademik kadro iyileştirilmesi.	739.450,00	0,77	0,00	0,00	739.450,00	0,55
6		Okul-paydaş işbirliğinin kurulması.	136.250,00	0,14	0,00	0,00	136.250,00	0,10
	9	Öğrencilerin staj imkanlarının iyileştirilmesi.	46.000,00	0,05	0,00	0,00	46.000,00	0,03
	10	Uygulamalı eğitimin iyileştirilmesi.	90.250,00	0,09	0,00	0,00	90.250,00	0,07
7		Mevcut ve akredite edilmiş dersler-müfredat arasındaki farklılıkların giderilmesi.	105.150,00	0,11	0,00	0,00	105.150,00	0,08
	11	Eğitim müfredatının iyileştirilmesi.	105.150,00	0,11	0,00	0,00	105.150,00	0,08
8		Öğretim elemanları/öğrencilerin Erasmus ve Sokrates programlarından faydalanmaları.	0,00	0,00	187.000,00	0,49	187.000,00	0,14
	12	Öğretim elemanı ve öğrenci değişimi.	0,00	0,00	187.000,00	0,49	187.000,00	0,14
9		Üniversite akademik araştırma kapasitesinin artması.	1.259.550,00	1,32	1.058.000,00	2,77	2.317.550,00	1,73
	13	Akademik araştırma imkanlarının iyileştirilmesi.	1.259.550,00	1,32	1.058.000,00	2,77	2.317.550,00	1,73
10		Akademik içerikli bildiri sayısının artırılması.	145.150,00	0,15	0,00	0,00	145.150,00	0,11
	14	Öğretim elemanlarının mesleki gelişiminin desteklenmesi.	145.150,00	0,15	0,00	0,00	145.150,00	0,11
11		Üniversitemizde düzenlenen kongre ve sempozyum sayısının artırılması.	109.850,00	0,11	0,00	0,00	109.850,00	0,08
	15	Bilimsel etkinlikler düzenlenmesi ve sonuçlarının basılı yayın haline getirilmesi.	109.850,00	0,11	0,00	0,00	109.850,00	0,08
12		Öğretim elemanlarınca yürütülen proje sayısında artış sağlanacaktır.	89.750,00	0,09	0,00	0,00	89.750,00	0,07
	16	Proje etüd eğitimlerinin düzenlenmesi.	89.750,00	0,09	0,00	0,00	89.750,00	0,07



**GAZIOSMANPAŞA ÜNİVERSİTESİ**  
**2011 Yılı Performans Programı**

13		<b>Yürütülen proje ve yapılan anlaşma sayısının artırılması.</b>	<b>89.750,00</b>	<b>0,09</b>	<b>0,00</b>	<b>0,00</b>	<b>89.750,00</b>	<b>0,07</b>
	17	Uluslar arası işbirliğini artırıcı antlaşmaların yapılması.	89.750,00	0,09	0,00	0,00	89.750,00	0,07
14		<b>Merkezi Araştırma Laboratuvarının kurulması.</b>	<b>2.500.000,00</b>	<b>2,61</b>	<b>0,00</b>	<b>0,00</b>	<b>2.500.000,00</b>	<b>1,87</b>
	18	Merkezi araştırma laboratuvarının yapımı.	2.500.000,00	2,61	0,00	0,00	2.500.000,00	1,87
15		<b>Üniversite-paydaş işbirliği sağlanarak ekonomik ve sosyal sorunlarına çözüm üretmek.</b>	<b>134.850,00</b>	<b>0,14</b>	<b>0,00</b>	<b>0,00</b>	<b>134.850,00</b>	<b>0,10</b>
	19	Üniversite-paydaş işbirliğinin geliştirilmesi.	134.850,00	0,14	0,00	0,00	134.850,00	0,10
16		<b>Kent ve bölgeye ilişkin ekonomik, sosyal ve siyasal sorunlara ilişkin somut önerilerin sunulması.</b>	<b>31.250,00</b>	<b>0,03</b>	<b>0,00</b>	<b>0,00</b>	<b>31.250,00</b>	<b>0,02</b>
	20	Kent ve bölge sorunlarının çözümüne yönelik çalışmaların yapılması.	31.250,00	0,03	0,00	0,00	31.250,00	0,02
17		<b>Üniversitenin aday öğrencilere tanıtılması.</b>	<b>89.750,00</b>	<b>0,09</b>	<b>0,00</b>	<b>0,00</b>	<b>89.750,00</b>	<b>0,07</b>
	21	Halkla ilişkiler, tanıtım ve organizasyon.	89.750,00	0,09	0,00	0,00	89.750,00	0,07
18		<b>İl, bölge ve ülke bazında üniversitenin tanınırlığını artırmak.</b>	<b>31.350,00</b>	<b>0,03</b>	<b>0,00</b>	<b>0,00</b>	<b>31.350,00</b>	<b>0,02</b>
	22	Tanıtım organizasyonları.	31.350,00	0,03	0,00	0,00	31.350,00	0,02
19		<b>Araştırma ve eğitim faaliyetlerinde kalite artışını sağlamak.</b>	<b>51.493.800,00</b>	<b>53,76</b>	<b>0,00</b>	<b>0,00</b>	<b>51.493.800,00</b>	<b>38,42</b>
	23	Eğitim ve araştırma faaliyetlerinde kalitenin artırılması.	51.493.800,00	53,76	0,00	0,00	51.493.800,00	38,42
20		<b>Mezunlarımız arasında sosyal ve mesleki dayanışmanın oluşturulması.</b>	<b>173.800,00</b>	<b>0,18</b>	<b>0,00</b>	<b>0,00</b>	<b>173.800,00</b>	<b>0,13</b>
	24	Mezunlarla iletişimin geliştirilmesi.	173.800,00	0,18	0,00	0,00	173.800,00	0,13
21		<b>Mevcut açık ve kapalı spor tesislerinin modernizesi.</b>	<b>2.000,00</b>	<b>0,00</b>	<b>0,00</b>	<b>0,00</b>	<b>2.000,00</b>	<b>0,00</b>
	25	Spor tesislerinin üzerinin kapatılması.	2.000,00	0,00	0,00	0,00	2.000,00	0,00
22		<b>Tıp Fakültesi Morfoloji binası yatırımı gerçekleştirme oranının %100 olması.</b>	<b>4.800.000,00</b>	<b>5,01</b>	<b>0,00</b>	<b>0,00</b>	<b>4.800.000,00</b>	<b>3,58</b>
	26	Eğitim alt-yapısının iyileştirilmesi.(Tıp Fakültesi İnşaatı)	4.800.000,00	5,01	0,00	0,00	4.800.000,00	3,58
23		<b>Kampüs alanına sosyal tesis yapılması.</b>	<b>1.200.000,00</b>	<b>1,25</b>	<b>0,00</b>	<b>0,00</b>	<b>1.200.000,00</b>	<b>0,90</b>
	27	Eğitim alt-yapısının iyileştirilmesi.(Sosyal Tesis Yapımı)	1.200.000,00	1,25	0,00	0,00	1.200.000,00	0,90
24		<b>Yeni hastane binasının iç donanım ihtiyaçlarının temini.</b>	<b>2.057.700,00</b>	<b>2,15</b>	<b>21.000.000,00</b>	<b>54,89</b>	<b>23.057.700,00</b>	<b>17,20</b>
	28	Tıp eğitimi ve sağlık hizmetlerinin iyileştirilmesi.	2.057.700,00	2,15	21.000.000,00	54,89	23.057.700,00	17,20
25		<b>Mühendislik ve Doğa Bilimleri Fakültesine ek hizmet binası yapımı.</b>	<b>1.500.000,00</b>	<b>1,57</b>	<b>0,00</b>	<b>0,00</b>	<b>1.500.000,00</b>	<b>1,12</b>
	29	Eğitim alt-yapısının iyileştirilmesi.(Mühendislik Fakültesi İnşaatı)	1.500.000,00	1,57	0,00	0,00	1.500.000,00	1,12
26		<b>Birim ve binaların kullanımında iyileşme sağlanması.</b>	<b>843.700,00</b>	<b>0,88</b>	<b>0,00</b>	<b>0,00</b>	<b>843.700,00</b>	<b>0,63</b>
	30	Eğitim ve idari hizmet binalarının iyileştirilmesi.	843.700,00	0,88	0,00	0,00	843.700,00	0,63
27		<b>Tıp Fakültesi Morfoloji binası ile kampüs alanında yapımı biten hizmet binalarının alt yapı hizmetlerinin yapılması.</b>	<b>2.000.000,00</b>	<b>2,09</b>	<b>0,00</b>	<b>0,00</b>	<b>2.000.000,00</b>	<b>1,49</b>
	31	Eğitim alt-yapısının iyileştirilmesi.(K.Alt-yapısı)	2.000.000,00	2,09	0,00	0,00	2.000.000,00	1,49
28		<b>İnternete erişim oranı %99, etkin ve yeterli hızda erişim oranı %90'a çıkarılması hedeflenmektedir.</b>	<b>75.000,00</b>	<b>0,08</b>	<b>0,00</b>	<b>0,00</b>	<b>75.000,00</b>	<b>0,06</b>
	32	İnternet erişim imkanlarının iyileştirilmesi. (I)	75.000,00	0,08	0,00	0,00	75.000,00	0,06
29		<b>İnternet ve Intranet servislerinin kalite çeşitliliğinin artırılması.</b>	<b>75.000,00</b>	<b>0,08</b>	<b>0,00</b>	<b>0,00</b>	<b>75.000,00</b>	<b>0,06</b>
	33	İnternet erişim imkanlarının iyileştirilmesi.(II)	75.000,00	0,08	0,00	0,00	75.000,00	0,06





**GAZİOSMANPAŞA ÜNİVERSİTESİ**  
**2011 Yılı Performans Programı**

30		Öğrencilerin bireysel bilgisayar hizmetlerinden yararlanma süresinin artırılması.	340.000,00	0,35	0,00	0,00	340.000,00	0,25
	34	Tüm öğrencilerin bilgi teknolojileri kullanım imkanını artırmak.	340.000,00	0,35	0,00	0,00	340.000,00	0,25
31		Dış ve iç saldırılardan arındırılmış güvenilir çalışma ortamının sağlanması.	80.000,00	0,08	0,00	0,00	80.000,00	0,06
	35	İnternet erişim imkanlarının iyileştirilmesi.(III)	80.000,00	0,08	0,00	0,00	80.000,00	0,06
32		Hizmet verilen kullanıcı sayısının artırılması.	564.200,00	0,59	0,00	0,00	564.200,00	0,42
	36	Kütüphane erişim imkanlarının iyileştirilmesi.	564.200,00	0,59	0,00	0,00	564.200,00	0,42
33		Kampüs dışı eğitim birimlerine kütüphanecilik hizmeti sunulması.	50.000,00	0,05	0,00	0,00	50.000,00	0,04
	37	Birim Kütüphanesi kurulması.	50.000,00	0,05	0,00	0,00	50.000,00	0,04
<b>Performans Hedefleri Maliyetleri Toplamı</b>			<b>72.726.250,00</b>	<b>75,93</b>	<b>22.245.000,00</b>	<b>58,15</b>	<b>94.971.250,00</b>	<b>70,85</b>
<b>Genel Yönetim Giderleri</b>			<b>23.055.750,00</b>	<b>24,07</b>	<b>16.011.008,00</b>	<b>41,85</b>	<b>39.066.758,00</b>	<b>29,15</b>
<b>Diğer İdarelere Transfer Edilecek Kaynaklar Toplamı</b>			<b>0,00</b>	<b>0,00</b>	<b>0,00</b>	<b>0,00</b>	<b>0,00</b>	<b>0,00</b>
<b>GENEL TOPLAM</b>			<b>95.782.000,00</b>	<b>100,00</b>	<b>38.256.008,00</b>	<b>100,00</b>	<b>134.038.008,00</b>	<b>100,00</b>



**GAZİOSMANPAŞA ÜNİVERSİTESİ**  
**2011 Yılı Performans Programı**

**TOPLAM KAYNAK İHTİYACI TABLOSU**

İdare Adı : 38.49 - GAZİOSMANPAŞA ÜNİVERSİTESİ

Ekonomik Kodlar (I.Düzye)		FALİYET TOPLAMI	GENEL YÖNETİM GİDERLERİ TOPLAMI	DİĞER İD. TRANS. EDİLECEK KAY. TOPLAMI	GENEL TOPLAM	
BÜTÇE KAYNAK İHTİYACI	01	Personel Giderleri	44.844.700,00	6.484.300,00	0,00	51.329.000,00
	02	SGK Devlet Primi Giderleri	7.462.500,00	1.221.500,00	0,00	8.684.000,00
	03	Mal ve Hizmet Alım Giderleri	2.767.050,00	10.083.950,00	0,00	12.851.000,00
	04	Faiz Giderleri	0,00	0,00	0,00	0,00
	05	Cari Transferler	0,00	4.866.000,00	0,00	4.866.000,00
	06	Sermaye Giderleri	17.652.000,00	400.000,00	0,00	18.052.000,00
	07	Sermaye Transferleri	0,00	0,00	0,00	0,00
	08	Borç verme	0,00	0,00	0,00	0,00
	09	Yedek Ödenek	0,00	0,00	0,00	0,00
	<b>Bütçe Ödeneği Toplamı</b>		<b>72.726.250,00</b>	<b>23.055.750,00</b>	<b>0,00</b>	<b>95.782.000,00</b>
BÜTÇE DIŞI KAYNAK	Döner Sermaye		21.000.000,00	16.011.008,00		37.011.008,00
	Diğer Yurt İçi Kaynaklar		1.058.000,00	0,00		1.058.000,00
	Yurt Dışı Kaynaklar		187.000,00	0,00		187.000,00
	<b>Toplam Bütçe Dışı Kaynak</b>		<b>22.245.000,00</b>	<b>16.011.008,00</b>		<b>38.256.008,00</b>
<b>Toplam Kaynak İhtiyacı</b>		<b>94.971.250,00</b>	<b>39.066.758,00</b>	<b>0,00</b>	<b>134.038.008,00</b>	



**GAZİOSMANPAŞA ÜNİVERSİTESİ**  
**2011 Yılı Performans Programı**

**III- EKLER**

**FAALİYETLERDEN SORUMLU HARCAMA BİRİMLERİNE İLİŞKİN TABLO**

<b>İdare Adı</b>	<b>38.49 - GAZİOSMANPAŞA ÜNİVERSİTESİ</b>
------------------	---

<b>PERFORMANS HEDEFİ</b>	<b>FAALİYETLER</b>	<b>SORUMLU BİRİMLER</b>
Üniversitemiz akademik birimlerinin tanıtımının yapılması, başarılı öğrencilerin kısmı zamanlı çalışma imkanı sağlanması.	Halkla ilişkiler ve tanıtım.	ÖZEL KALEM (REKTÖRLÜK)
		ÖZEL KALEM (GENEL SEKRETERLİK)
Kısmı zamanlı öğrenci istihdam.		SAĞLIK, KÜLTÜR VE SPOR DAİRE BAŞKANLIĞI
		SAĞLIK, KÜLTÜR VE SPOR DAİRE BAŞKANLIĞI
Fiziki ve teknolojik alt yapının iyileştirilmesi.	Mevcut eğitim laboratuvarlarının iyileştirilmesi.	İDARİ VE MALİ İŞLER DAİRE BAŞKANLIĞI
		SAĞLIK BİLİMLERİ ENSTİTÜSÜ
		TIP FAKÜLTESİ
		TOKAT SAĞLIK YÜKSEKOKULU
		ERBAA SAĞLIK YÜKSEKOKULU
		ERBAA SAĞLIK HİZMETLERİ MESLEK YÜK.
		TURHAL SAĞLIK HİZMETLERİ MESLEK YÜK.
		TOKAT SAĞLIK HİZMETLERİ MESLEK YÜK.
		SAĞLIK UYGULAMA VE ARAŞTIRMA HAST.
		FEN BİLİMLERİ ENSTİTÜSÜ
		FEN-EDEBİYAT FAKÜLTESİ
		ZİRAAT FAKÜLTESİ
		MÜHENDİSLİK VE DOĞA BİLİMLERİ FAK.
		SOSYAL BİLİMLER ENSTİTÜSÜ
		EĞİTİM FAKÜLTESİ
		İKTİSADİ VE İDARİ BİLİMLER FAKÜLTESİ
		GÜZEL SANATLAR FAKÜLTESİ
		BEDEN EĞİTİMİ VE SPOR YÜKSEKOKULU
		DEVLET KONSERVATUARI
		ZİLE DİNÇ. TURZ. İŞL. VE OTELCİLİK YÜK.
		YABANCI DİLLER YÜKSEKOKULU
		TOKAT MESLEK YÜKSEKOKULU
		ZİLE MESLEK YÜKSEKOKULU
		NİKSAR SOSYAL BİLİMLER MESLEK YÜK.
		REŞADİYE MESLEK YÜKSEKOKULU
		ALMUS MESLEK YÜKSEKOKULU
		ERBAA MESLEK YÜKSEKOKULU
		TURHAL MESLEK YÜKSEKOKULU
		ARTOVA MESLEK YÜKSEKOKULU
		KOYULHİSAR MESLEK YÜKSEKOKULU
		PAZAR MESLEK YÜKSEKOKULU



**GAZİOSMANPAŞA ÜNİVERSİTESİ**  
**2011 Yılı Performans Programı**

Dersliklerin donanımlarının iyileştirilmesi.	teknik	
		İDARİ VE MALİ İŞLER DAİRE BAŞKANLIĞI
		SAĞLIK BİLİMLERİ ENSTİTÜSÜ
		TIP FAKÜLTESİ
		TOKAT SAĞLIK YÜKSEKOKULU
		ERBAA SAĞLIK YÜKSEKOKULU
		ERBAA SAĞLIK HİZMETLERİ MESLEK YÜK.
		TURHAL SAĞLIK HİZMETLERİ MESLEK YÜK.
		TOKAT SAĞLIK HİZMETLERİ MESLEK YÜK.
		SAĞLIK UYGULAMA VE ARAŞTIRMA HAST.
		FEN BİLİMLERİ ENSTİTÜSÜ
		FEN-EDEBİYAT FAKÜLTESİ
		ZİRAAT FAKÜLTESİ
		MÜHENDİSLİK VE DOĞA BİLİMLERİ FAKÜLTESİ
		SOSYAL BİLİMLER ENSTİTÜSÜ
		EĞİTİM FAKÜLTESİ
		İKTİSADİ VE İDARİ BİLİMLER FAKÜLTESİ
		GÜZEL SANATLAR FAKÜLTESİ
		BEDEN EĞİTİMİ VE SPOR YÜKSEKOKULU
		DEVLET KONSERVATUARI
		ZİLE DİNÇ. TURZ. İŞL. VE OTELCİLİK YÜK.
		YABANCI DİLLER YÜKSEKOKULU
		TOKAT MESLEK YÜKSEKOKULU
		ZİLE MESLEK YÜKSEKOKULU
		NİKSAR SOSYAL BİLİMLER MESLEK YÜK.
		REŞADİYE MESLEK YÜKSEKOKULU
		ALMUS MESLEK YÜKSEKOKULU
		ERBAA MESLEK YÜKSEKOKULU
		TURHAL MESLEK YÜKSEKOKULU
		ARTOVA MESLEK YÜKSEKOKULU
		KOYULHİSAR MESLEK YÜKSEKOKULU
		PAZAR MESLEK YÜKSEKOKULU
Mevcut laboratuvarların modernize edilmesi ve yeni laboratuvarların kurulması.		
		İDARİ VE MALİ İŞLER DAİRE BAŞKANLIĞI
		SAĞLIK BİLİMLERİ ENSTİTÜSÜ
		TIP FAKÜLTESİ
		TOKAT SAĞLIK YÜKSEKOKULU
		ERBAA SAĞLIK YÜKSEKOKULU
		ERBAA SAĞLIK HİZMETLERİ MESLEK YÜK.
		TURHAL SAĞLIK HİZMETLERİ MESLEK YÜK.
		TOKAT SAĞLIK HİZMETLERİ MESLEK YÜK.
		SAĞLIK UYGULAMA VE ARAŞTIRMA HAST.
		FEN BİLİMLERİ ENSTİTÜSÜ
		FEN-EDEBİYAT FAKÜLTESİ
		ZİRAAT FAKÜLTESİ
		MÜHENDİSLİK VE DOĞA BİLİMLERİ FAKÜLTESİ
		SOSYAL BİLİMLER ENSTİTÜSÜ
		EĞİTİM FAKÜLTESİ
		İKTİSADİ VE İDARİ BİLİMLER FAKÜLTESİ
		GÜZEL SANATLAR FAKÜLTESİ
		BEDEN EĞİTİMİ VE SPOR YÜKSEKOKULU
		DEVLET KONSERVATUARI
		ZİLE DİNÇ. TURZ. İŞL. VE OTELCİLİK YÜK.
		YABANCI DİLLER YÜKSEKOKULU
		TOKAT MESLEK YÜKSEKOKULU
		ZİLE MESLEK YÜKSEKOKULU
		NİKSAR SOSYAL BİLİMLER MESLEK YÜK.



**GAZİOSMANPAŞA ÜNİVERSİTESİ**  
**2011 Yılı Performans Programı**

		REŞADİYE MESLEK YÜKSEKOKULU
		ALMUS MESLEK YÜKSEKOKULU
		ERBAA MESLEK YÜKSEKOKULU
		TURHAL MESLEK YÜKSEKOKULU
		ARTOVA MESLEK YÜKSEKOKULU
		KOYULHİSAR MESLEK YÜKSEKOKULU
		PAZAR MESLEK YÜKSEKOKULU
Öğretim elemanlarının kendilerini geliştirmelerini sağlanması.		
	Öğretim elemanlarının bilimsel çalışmalarının desteklenmesi.	
		ÖZEL KALEM (REKTÖRLÜK)
		SAĞLIK BİLİMLERİ ENSTİTÜSÜ
		TIP FAKÜLTESİ
		TOKAT SAĞLIK YÜKSEKOKULU
		ERBAA SAĞLIK YÜKSEKOKULU
		ERBAA SAĞLIK HİZMETLERİ MESLEK YÜK.
		TURHAL SAĞLIK HİZMETLERİ MESLEK YÜK.
		TOKAT SAĞLIK HİZMETLERİ MESLEK YÜK.
		SAĞLIK UYGULAMA VE ARAŞTIRMA HAST.
		FEN BİLİMLERİ ENSTİTÜSÜ
		FEN-EDEBİYAT FAKÜLTESİ
		ZİRAAT FAKÜLTESİ
		MÜHENDİSLİK VE DOĞA BİLİMLERİ FAKÜLTESİ
		SOSYAL BİLİMLER ENSTİTÜSÜ
		EĞİTİM FAKÜLTESİ
		İKTİSADİ VE İDARİ BİLİMLER FAKÜLTESİ
		GÜZEL SANATLAR FAKÜLTESİ
		BEDEN EĞİTİMİ VE SPOR YÜKSEKOKULU
		DEVLET KONSERVATUARI
		ZİLE DİNÇ. TURZ. İŞL. VE OTELCİLİK YÜK.
		YABANCI DİLLER YÜKSEKOKULU
		TOKAT MESLEK YÜKSEKOKULU
		ZİLE MESLEK YÜKSEKOKULU
		NİKSAR SOSYAL BİLİMLER MESLEK YÜK.
		REŞADİYE MESLEK YÜKSEKOKULU
		ALMUS MESLEK YÜKSEKOKULU
		ERBAA MESLEK YÜKSEKOKULU
		TURHAL MESLEK YÜKSEKOKULU
		ARTOVA MESLEK YÜKSEKOKULU
		KOYULHİSAR MESLEK YÜKSEKOKULU
		PAZAR MESLEK YÜKSEKOKULU
Ön lisans, lisans, yüksek lisans ve doktora programları açmak.		
	Öğretim üyesi yetiştirmek.	
		SAĞLIK BİLİMLERİ ENSTİTÜSÜ
		TIP FAKÜLTESİ
		TOKAT SAĞLIK YÜKSEKOKULU
		ERBAA SAĞLIK YÜKSEKOKULU
		ERBAA SAĞLIK HİZMETLERİ MESLEK YÜK.
		TURHAL SAĞLIK HİZMETLERİ MESLEK YÜK.
		TOKAT SAĞLIK HİZMETLERİ MESLEK YÜK.
		SAĞLIK UYGULAMA VE ARAŞTIRMA HAST.
		FEN BİLİMLERİ ENSTİTÜSÜ
		FEN-EDEBİYAT FAKÜLTESİ
		ZİRAAT FAKÜLTESİ
		MÜHENDİSLİK VE DOĞA BİLİMLERİ FAKÜLTESİ
		SOSYAL BİLİMLER ENSTİTÜSÜ



**GAZİOSMANPAŞA ÜNİVERSİTESİ**  
**2011 Yılı Performans Programı**

		EĞİTİM FAKÜLTESİ
		İKTİSADİ VE İDARİ BİLİMLER FAKÜLTESİ
		GÜZEL SANATLAR FAKÜLTESİ
		BEDEN EĞİTİMİ VE SPOR YÜKSEKOKULU
		DEVLET KONSERVATUARI
		ZİLE DİNÇ. TURZ. İŞL. VE OTELCİLİK YÜK.
		YABANCI DİLLER YÜKSEKOKULU
		TOKAT MESLEK YÜKSEKOKULU
		ZİLE MESLEK YÜKSEKOKULU
		NİKSAR SOSYAL BİLİMLER MESLEK YÜK.
		REŞADİYE MESLEK YÜKSEKOKULU
		ALMUS MESLEK YÜKSEKOKULU
		ERBAA MESLEK YÜKSEKOKULU
		TURHAL MESLEK YÜKSEKOKULU
		ARTOVA MESLEK YÜKSEKOKULU
		KOYULHİSAR MESLEK YÜKSEKOKULU
		PAZAR MESLEK YÜKSEKOKULU
Eğitim kalitesinin artması.		
	Akademik kadro iyileştirilmesi.	
		PERSONEL DAİRE BAŞKANLIĞI
		SAĞLIK BİLİMLERİ ENSTİTÜSÜ
		TIP FAKÜLTESİ
		TOKAT SAĞLIK YÜKSEKOKULU
		ERBAA SAĞLIK YÜKSEKOKULU
		ERBAA SAĞLIK HİZMETLERİ MESLEK YÜK.
		TURHAL SAĞLIK HİZMETLERİ MESLEK YÜK.
		TOKAT SAĞLIK HİZMETLERİ MESLEK YÜK.
		FEN BİLİMLERİ ENSTİTÜSÜ
		FEN-EDEBİYAT FAKÜLTESİ
		ZİRAAT FAKÜLTESİ
		MÜHENDİSLİK VE DOĞA BİLİMLERİ FAKÜLTESİ
		SOSYAL BİLİMLER ENSTİTÜSÜ
		EĞİTİM FAKÜLTESİ
		İKTİSADİ VE İDARİ BİLİMLER FAKÜLTESİ
		GÜZEL SANATLAR FAKÜLTESİ
		BEDEN EĞİTİMİ VE SPOR YÜKSEKOKULU
		DEVLET KONSERVATUARI
		ZİLE DİNÇ. TURZ. İŞL. VE OTELCİLİK YÜK.
		YABANCI DİLLER YÜKSEKOKULU
		TOKAT MESLEK YÜKSEKOKULU
		ZİLE MESLEK YÜKSEKOKULU
		NİKSAR SOSYAL BİLİMLER MESLEK YÜK.
		REŞADİYE MESLEK YÜKSEKOKULU
		ALMUS MESLEK YÜKSEKOKULU
		ERBAA MESLEK YÜKSEKOKULU
		TURHAL MESLEK YÜKSEKOKULU
		ARTOVA MESLEK YÜKSEKOKULU
		KOYULHİSAR MESLEK YÜKSEKOKULU
		PAZAR MESLEK YÜKSEKOKULU
Okul-paydaş işbirliğinin kurulması.		
	Öğrencilerin staj imkanlarının iyileştirilmesi.	
		SAĞLIK, KÜLTÜR VE SPOR DAİRE BAŞKANLIĞI
		SAĞLIK BİLİMLERİ ENSTİTÜSÜ
		TIP FAKÜLTESİ
		TOKAT SAĞLIK YÜKSEKOKULU
		ERBAA SAĞLIK YÜKSEKOKULU



**GAZİOSMANPAŞA ÜNİVERSİTESİ**  
**2011 Yılı Performans Programı**

		ERBAA SAĞLIK HİZMETLERİ MESLEK YÜK.
		TURHAL SAĞLIK HİZMETLERİ MESLEK YÜK.
		TOKAT SAĞLIK HİZMETLERİ MESLEK YÜK.
		SAĞLIK UYGULAMA VE ARAŞTIRMA HAST.
		FEN BİLİMLERİ ENSTİTÜSÜ
		FEN-EDEBİYAT FAKÜLTESİ
		ZİRAAT FAKÜLTESİ
		MÜHENDİSLİK VE DOĞA BİLİMLERİ FAKÜLTESİ
		SOSYAL BİLİMLER ENSTİTÜSÜ
		EĞİTİM FAKÜLTESİ
		İKTİSADİ VE İDARİ BİLİMLER FAKÜLTESİ
		GÜZEL SANATLAR FAKÜLTESİ
		BEDEN EĞİTİMİ VE SPOR YÜKSEKOKULU
		DEVLET KONSERVATUARI
		ZİLE DİNÇ. TURZ. İŞL. VE OTELCİLİK YÜK.
		YABANCI DİLLER YÜKSEKOKULU
		TOKAT MESLEK YÜKSEKOKULU
		ZİLE MESLEK YÜKSEKOKULU
		NİKSAR SOSYAL BİLİMLER MESLEK YÜK.
		REŞADİYE MESLEK YÜKSEKOKULU
		ALMUS MESLEK YÜKSEKOKULU
		ERBAA MESLEK YÜKSEKOKULU
		TURHAL MESLEK YÜKSEKOKULU
		ARTOVA MESLEK YÜKSEKOKULU
		KOYULHİSAR MESLEK YÜKSEKOKULU
		PAZAR MESLEK YÜKSEKOKULU
	Uygulamalı eğitimin iyileştirilmesi.	
		SAĞLIK BİLİMLERİ ENSTİTÜSÜ
		TIP FAKÜLTESİ
		TOKAT SAĞLIK YÜKSEKOKULU
		ERBAA SAĞLIK YÜKSEKOKULU
		ERBAA SAĞLIK HİZMETLERİ MESLEK YÜK.
		TURHAL SAĞLIK HİZMETLERİ MESLEK YÜK.
		TOKAT SAĞLIK HİZMETLERİ MESLEK YÜK.
		SAĞLIK UYGULAMA VE ARAŞTIRMA HAST.
		FEN BİLİMLERİ ENSTİTÜSÜ
		FEN-EDEBİYAT FAKÜLTESİ
		ZİRAAT FAKÜLTESİ
		MÜHENDİSLİK VE DOĞA BİLİMLERİ FAKÜLTESİ
		SOSYAL BİLİMLER ENSTİTÜSÜ
		EĞİTİM FAKÜLTESİ
		İKTİSADİ VE İDARİ BİLİMLER FAKÜLTESİ
		GÜZEL SANATLAR FAKÜLTESİ
		BEDEN EĞİTİMİ VE SPOR YÜKSEKOKULU
		DEVLET KONSERVATUARI
		ZİLE DİNÇ. TURZ. İŞL. VE OTELCİLİK YÜK.
		YABANCI DİLLER YÜKSEKOKULU
		TOKAT MESLEK YÜKSEKOKULU
		ZİLE MESLEK YÜKSEKOKULU
		NİKSAR SOSYAL BİLİMLER MESLEK YÜK.
		REŞADİYE MESLEK YÜKSEKOKULU
		ALMUS MESLEK YÜKSEKOKULU
		ERBAA MESLEK YÜKSEKOKULU
		TURHAL MESLEK YÜKSEKOKULU
		ARTOVA MESLEK YÜKSEKOKULU
		KOYULHİSAR MESLEK YÜKSEKOKULU
		PAZAR MESLEK YÜKSEKOKULU



**GAZİOSMANPAŞA ÜNİVERSİTESİ**  
**2011 Yılı Performans Programı**

Mevcut ve akredite edilmiş dersler-müfredat arasındaki farklılıkların giderilmesi.		
	Eğitim müfredatının iyileştirilmesi.	
		SAĞLIK BİLİMLERİ ENSTİTÜSÜ
		TIP FAKÜLTESİ
		TOKAT SAĞLIK YÜKSEKOKULU
		ERBAA SAĞLIK YÜKSEKOKULU
		ERBAA SAĞLIK HİZMETLERİ MESLEK YÜK.
		TURHAL SAĞLIK HİZMETLERİ MESLEK YÜK.
		TOKAT SAĞLIK HİZMETLERİ MESLEK YÜK.
		FEN BİLİMLERİ ENSTİTÜSÜ
		FEN-EDEBİYAT FAKÜLTESİ
		ZİRAAT FAKÜLTESİ
		MÜHENDİSLİK VE DOĞA BİLİMLERİ FAKÜLTESİ
		SOSYAL BİLİMLER ENSTİTÜSÜ
		EĞİTİM FAKÜLTESİ
		İKTİSADİ VE İDARİ BİLİMLER FAKÜLTESİ
		GÜZEL SANATLAR FAKÜLTESİ
		BEDEN EĞİTİMİ VE SPOR YÜKSEKOKULU
		DEVLET KONSERVATUARI
		ZİLE DİNÇ. TURZ. İŞL. VE OTELCİLİK YÜK.
		YABANCI DİLLER YÜKSEKOKULU
		TOKAT MESLEK YÜKSEKOKULU
		ZİLE MESLEK YÜKSEKOKULU
		NİKSAR SOSYAL BİLİMLER MESLEK YÜK.
		REŞADİYE MESLEK YÜKSEKOKULU
		ALMUS MESLEK YÜKSEKOKULU
		ERBAA MESLEK YÜKSEKOKULU
		TURHAL MESLEK YÜKSEKOKULU
		ARTOVA MESLEK YÜKSEKOKULU
		KOYULHİSAR MESLEK YÜKSEKOKULU
		PAZAR MESLEK YÜKSEKOKULU
Öğretim elemanları ve öğrencilerin Erasmus ve Sokrates programlarından faydalanmaları.		
	Öğretim elemanı ve öğrenci değişimi.	
		SAĞLIK BİLİMLERİ ENSTİTÜSÜ
		TIP FAKÜLTESİ
		TOKAT SAĞLIK YÜKSEKOKULU
		ERBAA SAĞLIK YÜKSEKOKULU
		ERBAA SAĞLIK HİZMETLERİ MESLEK YÜK.
		TURHAL SAĞLIK HİZMETLERİ MESLEK YÜK.
		TOKAT SAĞLIK HİZMETLERİ MESLEK YÜK.
		SAĞLIK UYGULAMA VE ARAŞTIRMA HAST.
		FEN BİLİMLERİ ENSTİTÜSÜ
		FEN-EDEBİYAT FAKÜLTESİ
		ZİRAAT FAKÜLTESİ
		MÜHENDİSLİK VE DOĞA BİLİMLERİ FAKÜLTESİ
		SOSYAL BİLİMLER ENSTİTÜSÜ
		EĞİTİM FAKÜLTESİ
		İKTİSADİ VE İDARİ BİLİMLER FAKÜLTESİ
		GÜZEL SANATLAR FAKÜLTESİ
		BEDEN EĞİTİMİ VE SPOR YÜKSEKOKULU
		DEVLET KONSERVATUARI
		ZİLE DİNÇ. TURZ. İŞL. VE OTELCİLİK YÜK.





**GAZİOSMANPAŞA ÜNİVERSİTESİ**  
**2011 Yılı Performans Programı**

		YABANCI DİLLER YÜKSEKOKULU
		TOKAT MESLEK YÜKSEKOKULU
		ZİLE MESLEK YÜKSEKOKULU
		NİKSAR SOSYAL BİLİMLER MESLEK YÜK.
		REŞADİYE MESLEK YÜKSEKOKULU
		ALMUS MESLEK YÜKSEKOKULU
		ERBAA MESLEK YÜKSEKOKULU
		TURHAL MESLEK YÜKSEKOKULU
		ARTOVA MESLEK YÜKSEKOKULU
		KOYULHİSAR MESLEK YÜKSEKOKULU
		PAZAR MESLEK YÜKSEKOKULU
		ÖZEL KALEM (REKTÖRLÜK)
Üniversite akademik araştırma kapasitesinin artması.		
	Akademik araştırma imkanlarının iyileştirilmesi.	
		ÖZEL KALEM (REKTÖRLÜK)
		SAĞLIK BİLİMLERİ ENSTİTÜSÜ
		TIP FAKÜLTESİ
		TOKAT SAĞLIK YÜKSEKOKULU
		ERBAA SAĞLIK YÜKSEKOKULU
		ERBAA SAĞLIK HİZMETLERİ MESLEK YÜK.
		TURHAL SAĞLIK HİZMETLERİ MESLEK YÜK.
		TOKAT SAĞLIK HİZMETLERİ MESLEK YÜK.
		SAĞLIK UYGULAMA VE ARAŞTIRMA HAST.
		FEN BİLİMLERİ ENSTİTÜSÜ
		FEN-EDEBİYAT FAKÜLTESİ
		ZİRAAT FAKÜLTESİ
		MÜHENDİSLİK VE DOĞA BİLİMLERİ FAKÜLTESİ
		SOSYAL BİLİMLER ENSTİTÜSÜ
		EĞİTİM FAKÜLTESİ
		İKTİSADİ VE İDARİ BİLİMLER FAKÜLTESİ
		GÜZEL SANATLAR FAKÜLTESİ
		BEDEN EĞİTİMİ VE SPOR YÜKSEKOKULU
		DEVLET KONSERVATUARI
		ZİLE DİNÇ. TURZ. İŞL. VE OTELCİLİK YÜK.
		YABANCI DİLLER YÜKSEKOKULU
		TOKAT MESLEK YÜKSEKOKULU
		ZİLE MESLEK YÜKSEKOKULU
		NİKSAR SOSYAL BİLİMLER MESLEK YÜK.
		REŞADİYE MESLEK YÜKSEKOKULU
		ALMUS MESLEK YÜKSEKOKULU
		ERBAA MESLEK YÜKSEKOKULU
		TURHAL MESLEK YÜKSEKOKULU
		ARTOVA MESLEK YÜKSEKOKULU
		KOYULHİSAR MESLEK YÜKSEKOKULU
		PAZAR MESLEK YÜKSEKOKULU
Akademik içerikli bildiri sayısının artırılması.		
	Öğretim elemanlarının mesleki gelişiminin desteklenmesi.	
		ÖZEL KALEM (REKTÖRLÜK)
		SAĞLIK BİLİMLERİ ENSTİTÜSÜ
		TIP FAKÜLTESİ
		TOKAT SAĞLIK YÜKSEKOKULU
		ERBAA SAĞLIK YÜKSEKOKULU
		ERBAA SAĞLIK HİZMETLERİ MESLEK YÜK.
		TURHAL SAĞLIK HİZMETLERİ MESLEK YÜK.
		TOKAT SAĞLIK HİZMETLERİ MESLEK YÜK.
		SAĞLIK UYGULAMA VE ARAŞTIRMA HAST.



**GAZİOSMANPAŞA ÜNİVERSİTESİ**  
**2011 Yılı Performans Programı**

		FEN BİLİMLERİ ENSTİTÜSÜ
		FEN-EDEBİYAT FAKÜLTESİ
		ZİRAAT FAKÜLTESİ
		MÜHENDİSLİK VE DOĞA BİLİMLERİ FAKÜLTESİ
		SOSYAL BİLİMLER ENSTİTÜSÜ
		EĞİTİM FAKÜLTESİ
		İKTİSADİ VE İDARİ BİLİMLER FAKÜLTESİ
		GÜZEL SANATLAR FAKÜLTESİ
		BEDEN EĞİTİMİ VE SPOR YÜKSEKOKULU
		DEVLET KONSERVATUARI
		ZİLE DİNÇ. TURZ. İŞL. VE OTELCİLİK YÜK.
		YABANCI DİLLER YÜKSEKOKULU
		TOKAT MESLEK YÜKSEKOKULU
		ZİLE MESLEK YÜKSEKOKULU
		NİKSAR SOSYAL BİLİMLER MESLEK YÜK.
		REŞADİYE MESLEK YÜKSEKOKULU
		ALMUS MESLEK YÜKSEKOKULU
		ERBAA MESLEK YÜKSEKOKULU
		TURHAL MESLEK YÜKSEKOKULU
		ARTOVA MESLEK YÜKSEKOKULU
		KOYULHİSAR MESLEK YÜKSEKOKULU
		PAZAR MESLEK YÜKSEKOKULU
Üniversitemizde düzenlenen kongre ve sempozyum sayısının artırılması.		
	Bilimsel etkinlikler düzenlenmesi ve sonuçlarının basılı yayın haline getirilmesi.	
		SAĞLIK BİLİMLERİ ENSTİTÜSÜ
		TIP FAKÜLTESİ
		TOKAT SAĞLIK YÜKSEKOKULU
		ERBAA SAĞLIK YÜKSEKOKULU
		ERBAA SAĞLIK HİZMETLERİ MESLEK YÜK.
		TURHAL SAĞLIK HİZMETLERİ MESLEK YÜK.
		TOKAT SAĞLIK HİZMETLERİ MESLEK YÜK.
		SAĞLIK UYGULAMA VE ARAŞTIRMA HAST.
		FEN BİLİMLERİ ENSTİTÜSÜ
		FEN-EDEBİYAT FAKÜLTESİ
		ZİRAAT FAKÜLTESİ
		MÜHENDİSLİK VE DOĞA BİLİMLERİ FAKÜLTESİ
		SOSYAL BİLİMLER ENSTİTÜSÜ
		EĞİTİM FAKÜLTESİ
		İKTİSADİ VE İDARİ BİLİMLER FAKÜLTESİ
		GÜZEL SANATLAR FAKÜLTESİ
		BEDEN EĞİTİMİ VE SPOR YÜKSEKOKULU
		DEVLET KONSERVATUARI
		ZİLE DİNÇ. TURZ. İŞL. VE OTELCİLİK YÜK.
		YABANCI DİLLER YÜKSEKOKULU
		TOKAT MESLEK YÜKSEKOKULU
		ZİLE MESLEK YÜKSEKOKULU
		NİKSAR SOSYAL BİLİMLER MESLEK YÜK.
		REŞADİYE MESLEK YÜKSEKOKULU
		ALMUS MESLEK YÜKSEKOKULU
		ERBAA MESLEK YÜKSEKOKULU
		TURHAL MESLEK YÜKSEKOKULU
		ARTOVA MESLEK YÜKSEKOKULU
		KOYULHİSAR MESLEK YÜKSEKOKULU
		PAZAR MESLEK YÜKSEKOKULU



**GAZİOSMANPAŞA ÜNİVERSİTESİ**  
**2011 Yılı Performans Programı**

Öğretim elemanlarınca yürütülen proje sayısında artış sağlanacaktır.		
	Proje etüd eğitimlerinin düzenlenmesi.	
		SAĞLIK BİLİMLERİ ENSTİTÜSÜ
		TIP FAKÜLTESİ
		TOKAT SAĞLIK YÜKSEKOKULU
		ERBAA SAĞLIK YÜKSEKOKULU
		ERBAA SAĞLIK HİZMETLERİ MESLEK YÜK.
		TURHAL SAĞLIK HİZMETLERİ MESLEK YÜK.
		TOKAT SAĞLIK HİZMETLERİ MESLEK YÜK.
		SAĞLIK UYGULAMA VE ARAŞTIRMA HAST.
		FEN BİLİMLERİ ENSTİTÜSÜ
		FEN-EDEBİYAT FAKÜLTESİ
		ZİRAAT FAKÜLTESİ
		MÜHENDİSLİK VE DOĞA BİLİMLERİ FAKÜLTESİ
		SOSYAL BİLİMLER ENSTİTÜSÜ
		EĞİTİM FAKÜLTESİ
		İKTİSADİ VE İDARİ BİLİMLER FAKÜLTESİ
		GÜZEL SANATLAR FAKÜLTESİ
		BEDEN EĞİTİMİ VE SPOR YÜKSEKOKULU
		DEVLET KONSERVATUARI
		ZİLE DİNÇ. TURZ. İŞL. VE OTELCİLİK YÜK.
		YABANCI DİLLER YÜKSEKOKULU
		TOKAT MESLEK YÜKSEKOKULU
		ZİLE MESLEK YÜKSEKOKULU
		NİKSAR SOSYAL BİLİMLER MESLEK YÜK.
		REŞADİYE MESLEK YÜKSEKOKULU
		ALMUS MESLEK YÜKSEKOKULU
		ERBAA MESLEK YÜKSEKOKULU
		TURHAL MESLEK YÜKSEKOKULU
		ARTOVA MESLEK YÜKSEKOKULU
		KOYULHİSAR MESLEK YÜKSEKOKULU
		PAZAR MESLEK YÜKSEKOKULU
Yürütülen proje ve yapılan anlaşma sayısının artırılması.		
	Uluslar arası işbirliğini artırıcı antlaşmaların yapılması.	
		SAĞLIK BİLİMLERİ ENSTİTÜSÜ
		TIP FAKÜLTESİ
		TOKAT SAĞLIK YÜKSEKOKULU
		ERBAA SAĞLIK YÜKSEKOKULU
		ERBAA SAĞLIK HİZMETLERİ MESLEK YÜK.
		TURHAL SAĞLIK HİZMETLERİ MESLEK YÜK.
		TOKAT SAĞLIK HİZMETLERİ MESLEK YÜK.
		SAĞLIK UYGULAMA VE ARAŞTIRMA HAST.
		FEN BİLİMLERİ ENSTİTÜSÜ
		FEN-EDEBİYAT FAKÜLTESİ
		ZİRAAT FAKÜLTESİ
		MÜHENDİSLİK VE DOĞA BİLİMLERİ FAKÜLTESİ
		SOSYAL BİLİMLER ENSTİTÜSÜ
		EĞİTİM FAKÜLTESİ
		İKTİSADİ VE İDARİ BİLİMLER FAKÜLTESİ
		GÜZEL SANATLAR FAKÜLTESİ
		BEDEN EĞİTİMİ VE SPOR YÜKSEKOKULU
		DEVLET KONSERVATUARI
		ZİLE DİNÇ. TURZ. İŞL. VE OTELCİLİK YÜK.
		YABANCI DİLLER YÜKSEKOKULU
		TOKAT MESLEK YÜKSEKOKULU



**GAZİOSMANPAŞA ÜNİVERSİTESİ**  
**2011 Yılı Performans Programı**

		ZİLE MESLEK YÜKSEKOKULU
		NİKSAR SOSYAL BİLİMLER MESLEK YÜK.
		REŞADİYE MESLEK YÜKSEKOKULU
		ALMUS MESLEK YÜKSEKOKULU
		ERBAA MESLEK YÜKSEKOKULU
		TURHAL MESLEK YÜKSEKOKULU
		ARTOVA MESLEK YÜKSEKOKULU
		KOYULHİSAR MESLEK YÜKSEKOKULU
		PAZAR MESLEK YÜKSEKOKULU
Merkezi Araştırma Laboratuvarının kurulması.		
	Merkezi araştırma laboratuvarının yapımı.	
		ÖZEL KALEM (REKTÖRLÜK)
Üniversite-paydaş işbirliği sağlanarak ekonomik ve sosyal sorunlarına çözüm üretmek.		
	Üniversite-paydaş işbirliğinin geliştirilmesi.	
		SAĞLIK BİLİMLERİ ENSTİTÜSÜ
		TIP FAKÜLTESİ
		TOKAT SAĞLIK YÜKSEKOKULU
		ERBAA SAĞLIK YÜKSEKOKULU
		ERBAA SAĞLIK HİZMETLERİ MESLEK YÜK.
		TURHAL SAĞLIK HİZMETLERİ MESLEK YÜK.
		TOKAT SAĞLIK HİZMETLERİ MESLEK YÜK.
		SAĞLIK UYGULAMA VE ARAŞTIRMA HAST.
		FEN BİLİMLERİ ENSTİTÜSÜ
		FEN-EDEBİYAT FAKÜLTESİ
		ZİRAAT FAKÜLTESİ
		MÜHENDİSLİK VE DOĞA BİLİMLERİ FAKÜLTESİ
		SOSYAL BİLİMLER ENSTİTÜSÜ
		EĞİTİM FAKÜLTESİ
		İKTİSADİ VE İDARİ BİLİMLER FAKÜLTESİ
		GÜZEL SANATLAR FAKÜLTESİ
		BEDEN EĞİTİMİ VE SPOR YÜKSEKOKULU
		DEVLET KONSERVATUARI
		ZİLE DİNÇ. TURZ. İŞL. VE OTELCİLİK YÜK.
		YABANCI DİLLER YÜKSEKOKULU
		TOKAT MESLEK YÜKSEKOKULU
		ZİLE MESLEK YÜKSEKOKULU
		NİKSAR SOSYAL BİLİMLER MESLEK YÜK.
		REŞADİYE MESLEK YÜKSEKOKULU
		ALMUS MESLEK YÜKSEKOKULU
		ERBAA MESLEK YÜKSEKOKULU
		TURHAL MESLEK YÜKSEKOKULU
		ARTOVA MESLEK YÜKSEKOKULU
		KOYULHİSAR MESLEK YÜKSEKOKULU
		PAZAR MESLEK YÜKSEKOKULU
Kent ve bölgeye ilişkin ekonomik, sosyal ve siyasal sorunlara ilişkin somut önerilerin sunulması.		
	Kent ve bölge sorunlarının çözümüne yönelik çalışmaların yapılması.	
		SAĞLIK BİLİMLERİ ENSTİTÜSÜ
		TIP FAKÜLTESİ



**GAZİOSMANPAŞA ÜNİVERSİTESİ**  
**2011 Yılı Performans Programı**

		TOKAT SAĞLIK YÜKSEKOKULU
		ERBAA SAĞLIK YÜKSEKOKULU
		ERBAA SAĞLIK HİZMETLERİ MESLEK YÜK.
		TURHAL SAĞLIK HİZMETLERİ MESLEK YÜK.
		TOKAT SAĞLIK HİZMETLERİ MESLEK YÜK.
		SAĞLIK UYGULAMA VE ARAŞTIRMA HAST.
		FEN BİLİMLERİ ENSTİTÜSÜ
		FEN-EDEBİYAT FAKÜLTESİ
		ZİRAAT FAKÜLTESİ
		MÜHENDİSLİK VE DOĞA BİLİMLERİ FAKÜLTESİ
		SOSYAL BİLİMLER ENSTİTÜSÜ
		EĞİTİM FAKÜLTESİ
		İKTİSADİ VE İDARİ BİLİMLER FAKÜLTESİ
		GÜZEL SANATLAR FAKÜLTESİ
		BEDEN EĞİTİMİ VE SPOR YÜKSEKOKULU
		DEVLET KONSERVATUARI
		ZİLE DİNÇ. TURZ. İŞL. VE OTELCİLİK YÜK.
		YABANCI DİLLER YÜKSEKOKULU
		TOKAT MESLEK YÜKSEKOKULU
		ZİLE MESLEK YÜKSEKOKULU
		NİKSAR SOSYAL BİLİMLER MESLEK YÜK.
		REŞADİYE MESLEK YÜKSEKOKULU
		ALMUS MESLEK YÜKSEKOKULU
		ERBAA MESLEK YÜKSEKOKULU
		TURHAL MESLEK YÜKSEKOKULU
		ARTOVA MESLEK YÜKSEKOKULU
		KOYULHISAR MESLEK YÜKSEKOKULU
		PAZAR MESLEK YÜKSEKOKULU
Üniversitenin aday öğrencilere tanıtılması.		
	Halkla ilişkiler, tanıtım ve organizasyon.	
		SAĞLIK BİLİMLERİ ENSTİTÜSÜ
		TIP FAKÜLTESİ
		TOKAT SAĞLIK YÜKSEKOKULU
		ERBAA SAĞLIK YÜKSEKOKULU
		ERBAA SAĞLIK HİZMETLERİ MESLEK YÜK.
		TURHAL SAĞLIK HİZMETLERİ MESLEK YÜK.
		TOKAT SAĞLIK HİZMETLERİ MESLEK YÜK.
		SAĞLIK UYGULAMA VE ARAŞTIRMA HAST.
		FEN BİLİMLERİ ENSTİTÜSÜ
		FEN-EDEBİYAT FAKÜLTESİ
		ZİRAAT FAKÜLTESİ
		MÜHENDİSLİK VE DOĞA BİLİMLERİ FAKÜLTESİ
		SOSYAL BİLİMLER ENSTİTÜSÜ
		EĞİTİM FAKÜLTESİ
		İKTİSADİ VE İDARİ BİLİMLER FAKÜLTESİ
		GÜZEL SANATLAR FAKÜLTESİ
		BEDEN EĞİTİMİ VE SPOR YÜKSEKOKULU
		DEVLET KONSERVATUARI
		ZİLE DİNÇ. TURZ. İŞL. VE OTELCİLİK YÜK.
		YABANCI DİLLER YÜKSEKOKULU
		TOKAT MESLEK YÜKSEKOKULU
		ZİLE MESLEK YÜKSEKOKULU
		NİKSAR SOSYAL BİLİMLER MESLEK YÜK.
		REŞADİYE MESLEK YÜKSEKOKULU
		ALMUS MESLEK YÜKSEKOKULU
		ERBAA MESLEK YÜKSEKOKULU
		TURHAL MESLEK YÜKSEKOKULU
		ARTOVA MESLEK YÜKSEKOKULU



**GAZİOSMANPAŞA ÜNİVERSİTESİ**  
**2011 Yılı Performans Programı**

		KOYULHİSAR MESLEK YÜKSEKOKULU
		PAZAR MESLEK YÜKSEKOKULU
İl, bölge ve ülke bazında üniversitenin tanınırlılığını artırmak.		
	Tanıtım organizasyonları.	
		SAĞLIK BİLİMLERİ ENSTİTÜSÜ
		TIP FAKÜLTESİ
		TOKAT SAĞLIK YÜKSEKOKULU
		ERBAA SAĞLIK YÜKSEKOKULU
		ERBAA SAĞLIK HİZMETLERİ MESLEK YÜK.
		TURHAL SAĞLIK HİZMETLERİ MESLEK YÜK.
		TOKAT SAĞLIK HİZMETLERİ MESLEK YÜK.
		SAĞLIK UYGULAMA VE ARAŞTIRMA HAST.
		FEN BİLİMLERİ ENSTİTÜSÜ
		FEN-EDEBİYAT FAKÜLTESİ
		ZİRAAT FAKÜLTESİ
		MÜHENDİSLİK VE DOĞA BİLİMLERİ FAKÜLTESİ
		SOSYAL BİLİMLER ENSTİTÜSÜ
		EĞİTİM FAKÜLTESİ
		İKTİSADİ VE İDARİ BİLİMLER FAKÜLTESİ
		GÜZEL SANATLAR FAKÜLTESİ
		BEDEN EĞİTİMİ VE SPOR YÜKSEKOKULU
		DEVLET KONSERVATUARI
		ZİLE DİNÇ. TURZ. İŞL. VE OTELCİLİK YÜK.
		YABANCI DİLLER YÜKSEKOKULU
		TOKAT MESLEK YÜKSEKOKULU
		ZİLE MESLEK YÜKSEKOKULU
		NİKSAR SOSYAL BİLİMLER MESLEK YÜK.
		REŞADİYE MESLEK YÜKSEKOKULU
		ALMUS MESLEK YÜKSEKOKULU
		ERBAA MESLEK YÜKSEKOKULU
		TURHAL MESLEK YÜKSEKOKULU
		ARTOVA MESLEK YÜKSEKOKULU
		KOYULHİSAR MESLEK YÜKSEKOKULU
		PAZAR MESLEK YÜKSEKOKULU
Araştırma ve eğitim faaliyetlerinde kalite artışını sağlamak.		
	Eğitim ve araştırma faaliyetlerinde kalitenin artırılması.	
		SAĞLIK BİLİMLERİ ENSTİTÜSÜ
		TIP FAKÜLTESİ
		TOKAT SAĞLIK YÜKSEKOKULU
		ERBAA SAĞLIK YÜKSEKOKULU
		ERBAA SAĞLIK HİZMETLERİ MESLEK YÜK.
		TURHAL SAĞLIK HİZMETLERİ MESLEK YÜK.
		TOKAT SAĞLIK HİZMETLERİ MESLEK YÜK.
		SAĞLIK UYGULAMA VE ARAŞTIRMA HAST.
		FEN BİLİMLERİ ENSTİTÜSÜ
		FEN-EDEBİYAT FAKÜLTESİ
		ZİRAAT FAKÜLTESİ
		MÜHENDİSLİK VE DOĞA BİLİMLERİ FAKÜLTESİ
		SOSYAL BİLİMLER ENSTİTÜSÜ
		EĞİTİM FAKÜLTESİ
		İKTİSADİ VE İDARİ BİLİMLER FAKÜLTESİ
		GÜZEL SANATLAR FAKÜLTESİ
		BEDEN EĞİTİMİ VE SPOR YÜKSEKOKULU



**GAZİOSMANPAŞA ÜNİVERSİTESİ**  
**2011 Yılı Performans Programı**

		DEVLET KONSERVATUARI
		ZİLE DİNÇ. TURZ. İŞL. VE OTELCİLİK YÜK.
		YABANCI DİLLER YÜKSEKOKULU
		TOKAT MESLEK YÜKSEKOKULU
		ZİLE MESLEK YÜKSEKOKULU
		NİKSAR SOSYAL BİLİMLER MESLEK YÜK.
		REŞADİYE MESLEK YÜKSEKOKULU
		ALMUS MESLEK YÜKSEKOKULU
		ERBAA MESLEK YÜKSEKOKULU
		TURHAL MESLEK YÜKSEKOKULU
		ARTOVA MESLEK YÜKSEKOKULU
		KOYULHİSAR MESLEK YÜKSEKOKULU
		PAZAR MESLEK YÜKSEKOKULU
		DİĞER BÖLÜMLER
		ÖZEL KALEM (REKTÖRLÜK)
		ÖZEL KALEM (GENEL SEKRETERLİK)
		İDARİ VE MALİ İŞLER DAİRE BAŞKANLIĞI
		SAĞLIK, KÜLTÜR VE SPOR DAİRE BAŞKANLIĞI
		ÖĞRENCİ İŞLERİ DAİRE BAŞKANLIĞI
Mezunlarımız arasında sosyal ve mesleki dayanışmanın oluşturulması.		
	Mezunlarla iletişimin geliştirilmesi.	
		SAĞLIK BİLİMLERİ ENSTİTÜSÜ
		TIP FAKÜLTESİ
		TOKAT SAĞLIK YÜKSEKOKULU
		ERBAA SAĞLIK YÜKSEKOKULU
		ERBAA SAĞLIK HİZMETLERİ MESLEK YÜK.
		TURHAL SAĞLIK HİZMETLERİ MESLEK YÜK.
		TOKAT SAĞLIK HİZMETLERİ MESLEK YÜK.
		BİLGİ İŞLEM DAİRE BAŞKANLIĞI
		FEN BİLİMLERİ ENSTİTÜSÜ
		FEN-EDEBİYAT FAKÜLTESİ
		ZİRAAT FAKÜLTESİ
		MÜHENDİSLİK VE DOĞA BİLİMLERİ FAKÜLTESİ
		SOSYAL BİLİMLER ENSTİTÜSÜ
		EĞİTİM FAKÜLTESİ
		İKTİSADİ VE İDARİ BİLİMLER FAKÜLTESİ
		GÜZEL SANATLAR FAKÜLTESİ
		BEDEN EĞİTİMİ VE SPOR YÜKSEKOKULU
		DEVLET KONSERVATUARI
		ZİLE DİNÇ. TURZ. İŞL. VE OTELCİLİK YÜK.
		YABANCI DİLLER YÜKSEKOKULU
		TOKAT MESLEK YÜKSEKOKULU
		ZİLE MESLEK YÜKSEKOKULU
		NİKSAR SOSYAL BİLİMLER MESLEK YÜK.
		REŞADİYE MESLEK YÜKSEKOKULU
		ALMUS MESLEK YÜKSEKOKULU
		ERBAA MESLEK YÜKSEKOKULU
		TURHAL MESLEK YÜKSEKOKULU
		ARTOVA MESLEK YÜKSEKOKULU
		KOYULHİSAR MESLEK YÜKSEKOKULU
		PAZAR MESLEK YÜKSEKOKULU
Mevcut açık ve kapalı spor tesislerinin modernizesi.		
	Spor tesislerinin üzerinin kapatılması.	
		YAPI İŞLERİ VE TEKNİK DAİRE BAŞKANLIĞI



**GAZİOSMANPAŞA ÜNİVERSİTESİ**  
**2011 Yılı Performans Programı**

Tıp Fakültesi Morfoloji binası yatırımı gerçekleşme oranının %100 olması.		
	Eğitim alt-yapısının iyileştirilmesi. (Tıp Fakültesi İnşaatı)	
		YAPI İŞLERİ VE TEKNİK DAİRE BAŞKANLIĞI
Kampüs alanına sosyal tesis yapılması.		
	Eğitim alt-yapısının iyileştirilmesi. (Sosyal Tesis Yapımı)	
		YAPI İŞLERİ VE TEKNİK DAİRE BAŞKANLIĞI
Yeni hastane binasının iç donanım ihtiyaçlarının temini.		
	Tıp eğitimi ve sağlık hizmetlerinin iyileştirilmesi.	
		SAĞLIK UYGULAMA VE ARAŞTIRMA HAST.
Mühendislik ve Doğa Bilimleri Fakültesine ek hizmet binası yapımı.		
	Eğitim alt-yapısının iyileştirilmesi. (Mühendislik Fakültesi İnşaatı)	
		YAPI İŞLERİ VE TEKNİK DAİRE BAŞKANLIĞI
Birim ve binaların kullanımında iyileşme sağlanması.		
	Eğitim ve idari hizmet binalarının iyileştirilmesi.	
		YAPI İŞLERİ VE TEKNİK DAİRE BAŞKANLIĞI
		SAĞLIK BİLİMLERİ ENSTİTÜSÜ
		TIP FAKÜLTESİ
		TOKAT SAĞLIK YÜKSEKOKULU
		ERBAA SAĞLIK YÜKSEKOKULU
		ERBAA SAĞLIK HİZMETLERİ MESLEK YÜK.
		TURHAL SAĞLIK HİZMETLERİ MESLEK YÜK.
		TOKAT SAĞLIK HİZMETLERİ MESLEK YÜK.
		FEN BİLİMLERİ ENSTİTÜSÜ
		FEN-EDEBİYAT FAKÜLTESİ
		ZİRAAT FAKÜLTESİ
		MÜHENDİSLİK VE DOĞA BİLİMLERİ FAKÜLTESİ
		SOSYAL BİLİMLER ENSTİTÜSÜ
		EĞİTİM FAKÜLTESİ
		İKTİSADİ VE İDARİ BİLİMLER FAKÜLTESİ
		GÜZEL SANATLAR FAKÜLTESİ
		BEDEN EĞİTİMİ VE SPOR YÜKSEKOKULU
		DEVLET KONSERVATUARI
		ZİLE DİNÇ. TURZ. İŞL. VE OTELCİLİK YÜK.
		YABANCI DİLLER YÜKSEKOKULU
		TOKAT MESLEK YÜKSEKOKULU
		ZİLE MESLEK YÜKSEKOKULU
		NİKSAR SOSYAL BİLİMLER MESLEK YÜK.
		REŞADİYE MESLEK YÜKSEKOKULU
		ALMUS MESLEK YÜKSEKOKULU
		ERBAA MESLEK YÜKSEKOKULU
		TURHAL MESLEK YÜKSEKOKULU





**GAZİOSMANPAŞA ÜNİVERSİTESİ**  
**2011 Yılı Performans Programı**

		ARTOVA MESLEK YÜKSEKOKULU
		KOYULHİSAR MESLEK YÜKSEKOKULU
		PAZAR MESLEK YÜKSEKOKULU
Tıp Fakültesi Morfoloji binası ile kampüs alanında yapımı biten hizmet binalarının alt yapı hizmetlerinin yapılması.		
	Eğitim alt-yapısının iyileştirilmesi. (K.Alt-yapısı)	
		YAPI İŞLERİ VE TEKNİK DAİRE BAŞKANLIĞI
İnternete erişim oranı %99, etkin ve yeterli hızda erişim oranı %90'a çıkarılması hedeflenmektedir.		
	İnternet erişim imkanlarının iyileştirilmesi. (I)	
		BİLGİ İŞLEM DAİRE BAŞKANLIĞI
İnternet ve Intranet servislerinin kalite çeşitliliğinin artırılması.		
	İnternet erişim imkanlarının iyileştirilmesi.(II)	
		BİLGİ İŞLEM DAİRE BAŞKANLIĞI
Öğrencilerin bireysel bilgisayar hizmetlerinden yararlanma süresinin artırılması.		
	Tüm öğrencilerin bilgi teknolojileri kullanım imkanını artırmak.	
		SAĞLIK BİLİMLERİ ENSTİTÜSÜ
		TIP FAKÜLTESİ
		TOKAT SAĞLIK YÜKSEKOKULU
		ERBAA SAĞLIK YÜKSEKOKULU
		ERBAA SAĞLIK HİZMETLERİ MESLEK YÜK.
		TURHAL SAĞLIK HİZMETLERİ MESLEK YÜK.
		TOKAT SAĞLIK HİZMETLERİ MESLEK YÜK.
		BİLGİ İŞLEM DAİRE BAŞKANLIĞI
		FEN BİLİMLERİ ENSTİTÜSÜ
		FEN-EDEBİYAT FAKÜLTESİ
		ZİRAAT FAKÜLTESİ
		MÜHENDİSLİK VE DOĞA BİLİMLERİ FAKÜLTESİ
		SOSYAL BİLİMLER ENSTİTÜSÜ
		EĞİTİM FAKÜLTESİ
		İKTİSADİ VE İDARİ BİLİMLER FAKÜLTESİ
		GÜZEL SANATLAR FAKÜLTESİ
		BEDEN EĞİTİMİ VE SPOR YÜKSEKOKULU
		DEVLET KONSERVATUARI
		ZİLE DİNÇ. TURZ. İŞL. VE OTELCİLİK YÜK.
		YABANCI DİLLER YÜKSEKOKULU
		TOKAT MESLEK YÜKSEKOKULU
		ZİLE MESLEK YÜKSEKOKULU
		NİKSAR SOSYAL BİLİMLER MESLEK YÜK.
		REŞADİYE MESLEK YÜKSEKOKULU



**GAZİOSMANPAŞA ÜNİVERSİTESİ**  
**2011 Yılı Performans Programı**

		ALMUS MESLEK YÜKSEKOKULU
		ERBAA MESLEK YÜKSEKOKULU
		TURHAL MESLEK YÜKSEKOKULU
		ARTOVA MESLEK YÜKSEKOKULU
		KOYULHİSAR MESLEK YÜKSEKOKULU
		PAZAR MESLEK YÜKSEKOKULU
Dış ve iç saldırılardan arındırılmış güvenilir çalışma ortamının sağlanması.		
	İnternet erişim imkanlarının iyileştirilmesi.(III)	
		BİLGİ İŞLEM DAİRE BAŞKANLIĞI
Hizmet verilen kullanıcı sayısının artırılması.		
	Kütüphane erişim imkanlarının iyileştirilmesi.	
		KÜTÜPHANE VE DOKÜMANTASYON DAİRE BAŞKANLIĞI
Kampüs dışı eğitim birimlerine kütüphanecilik hizmeti sunulması.		
	Birim Kütüphanesi kurulması.	
		KÜTÜPHANE VE DOKÜMANTASYON DAİRE BAŞKANLIĞI