

ÇANAKKALE İL ÖZEL İDARESİ

PERFORMANS PROGRAMI
2010-2012

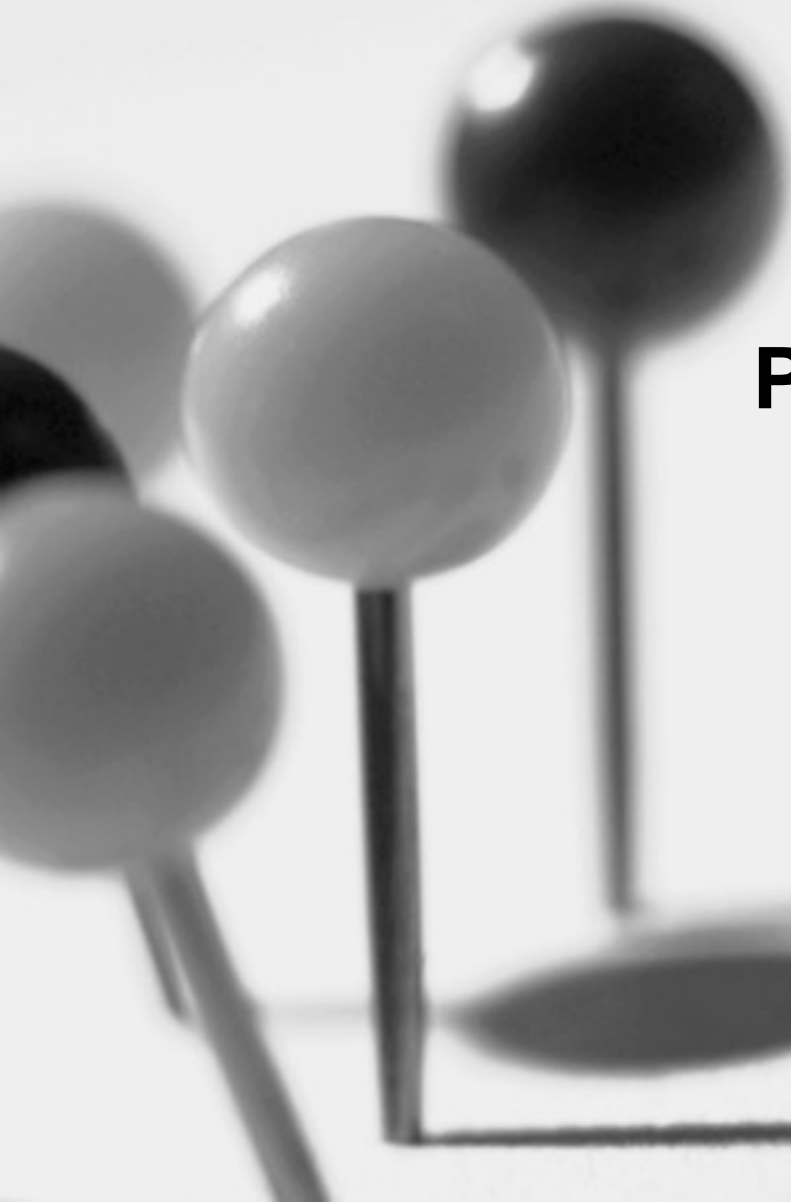

ÜST YÖNETİCİ SUNUŞU

Bilindiği üzere, 5018 sayılı Kamu Mali Yönetimi ve Kontrol Kanunu ile kalkınma planları ve programlarda yer alan politika ve hedefler doğrultusunda kamu kaynaklarının etkili, ekonomik ve verimli bir şekilde elde edilmesi ve kullanılmasını, hesap verebilirliği ve mali saydamlığı sağlamak üzere, kamu mali yönetiminin yapısını ve işleyişini, kamu bütçelerinin hazırlanmasını, uygulanmasını, tüm mali işlemlerin muhasebeleştirilmesini, raporlanmasını ve mali kontrolü düzenlemek amaçlanmaktadır. Anılan Kanunun kamu kaynaklarının kullanılmalarının genel esaslarının düzenlendiği bölümde; kamu idarelerinin stratejik plan hazırlayarak geleceğe ilişkin misyon ve vizyonlarını oluşturmaları, stratejik amaçlar ve ölçülebilir hedefler saptamaları ve bütçelerini de stratejik planlarında yer alan misyon, vizyon, stratejik amaç ve hedeflerle uyumlu ve performans esasına dayalı olarak hazırlamaları hususu düzenlenmiştir.

5302 sayılı İl Özel İdaresi Kanununda da, Valinin, bütçenin hazırlanmasına esas teşkil edecek şekilde stratejik plan ve yıllık performans planı hazırlayacağı hükmü yer almaktadır.

Çanakkale İl Özel İdaresi 2010–2014 Stratejik Planı hazırlanmış olup; Eylül ayında İl Genel Meclisimizce onaylanmıştır.

Mali disiplini ön planda tutan, kaynakların etkili ekonomik ve verimli kullanılmasını hedefleyen bütçeleme anlayışıyla İlimiz İl Özel İdaresi 2010 yılına ait Performans Programı hazırlanmıştır.

Abdülkadir ATALIK
Vali

MİSYON

Çanakkale İlinde yerleşik kişi ve kurumlara yönelik başta eğitim, sağlık, tarım, çevre ve bayındırlık alanları öncelikli olmak üzere tüm kamusal hizmetlerini; katılımcı , saydam , hesap verebilir çağdaş yönetim anlayışıyla sunup;ilin dünya mirası varlıklarını,doğasını, tarihini , kültürel ve turizme yönelik zenginliklerini de değerlendirerek, ilin kaynaklarının bir plan dahilinde, rasyonel biçimde dağıtımını ve kullanımını sağlayacak yatırımlar yaparak , ildeki halkın yaşam kalitesini ve refahını yükseltmektir.

VİZYON

Çağdaş, güvenilir, katılımcı, yerinden yönetim anlayışını benimsemiş , tarımsal ve kırsal altyapı sorunlarını en aza indiren , kültür mirasını turizm ve eğitim ile dünyaya sunan , hizmetin sunumunda performansı ve kaliteyi esas alan , dinamik , öngörülü, insan odaklı ve ihtiyaçlara duyarlı bir kuruluş olmaktır.

YETKİ, GÖREV ve SORUMLULUKLAR

Sıra No	Yasal Yükümlülük Alanı	Belediye Sınırları İçi	Belediye Sınırları Dışı	Yasal Dayanak
1	Eğitim(İlk ve orta ögr. Kurumlarının arsa temini,binalarının yapım,bakım ve onarımı ile diğer ihtiyaçlarının karşılanmasına ilişkin hizmetleri)	X		5302 Sayılı Yasanın 6. Madde a. fıkrası
2	Sağlık	X		
3	Tarım	X		
4	Sanayi ve Ticaret	X		
5	İl Çevre Düzeni Planı	X		
6	Bayındırlık ve İskan	X		
7	Toprağın Korunması	X		
8	Erozyonun Önlenmesi	X		
9	Sosyal Hizmet ve Yardımlar	X		
10	Yoksullara Mikro Kredi Verilmesi	X		
11	Çocuk Yuvaları ve Yetiştirme Yurtları Yapılması	X		
12	Kültür	X		
13	Sanat	X		

15	İmar		X	5302 Sayılı Yasanın 6. Madde b. fıkrası
16	Yol		X	
17	Su		X	
18	Kanalizasyon		X	
19	Katı Atık		X	
20	Acil Yardım ve Kurtarma		X	
21	Orman Köylerinin Desteklenmesi		X	
22	Ağaçlandırma		X	
23	Park ve Bahçe Tesisi	X		
24	Emniyet	X		
25	1.Devlet ve İl yolları dışında köylerin yol ağını tespit etmek,bu yollarla köy içi yollarını,üzerindeki köprü ve sanat yapılarını yapmak,mevcutlarını geliştirmek,istikamet ve km. levhalarını düzenlemek,			5286 Sayılı Kanun
	2.Doğal afetlerle(kar,sel vb.)mücadele,			
	3.Tarım arazileri ve hayvanlar için gölet yapmak,			
	4.Saniyede 500lt'ye kadar olan suların sulama tesislerini kurmak,işletilmelerini sağlamak,			
	5.Arazi toplulaştırma ve tarla içi geliştirme hizmetlerini yapmak,			
	6.Tarım arazilerinin ıslahı,imarı ve toprak erozyonunu önleyici çalışmalar yapmak,			
	7.Tarımsal sulama ve toprak muhafaza konularında proje yaparak çiftçinin tarımsal kredi almasını sağlamak,			
	8.İçme suyu,sulama suyu tahlilleri,toprak analizleri,sınıflandırmaları ve toprak harita raporlarını yapmak ve yaptırmak,			

9.Köy ve bağlı yerleşme birimleriyle askeri garnizonlara sağlıklı ve yeterli içme suyu temin etmek,sondaj kuyuları açmak,
10.Terfili içme ve kullanma suyu inşaatlarının enerji nakil hatlarını (ENH)yapmak ve yaptırmak,
11.Kanalizasyon,arıtma tesisi,sosyal ve ekonomik tesislerin proje,ihale,denetim ve yapımı,
12.Kendi Evini Yapana Yardım(KEYY)metodu ile konut ve tarımsal işletme kredileri vermek,denetlemek,
13.Serbest göçmen işlerini yürütmek,iskanlı göçmen kabul etmek,
14.Kamulaştırmalar nedeniyle taşınmaz mallarını kısmen veya tamamen terk etmek zorunda kalanlar ile göçebe ve gezgincilerin iskanını sağlamak,
15.Yerinde kalkındırılmayan köylerin nakli,dağınık mahallelerin toplulaştırılması amacıyla yeni yerleşim yerlerinin oluşturulması,
16.Köy gelişme alanlarının tespitini yapmak ve yerleşme planlarını hazırlamak(3367 sayılı Kanun)
17.Evvelce dağıtılan arazilerdeki tahsis ve ıslah işlemlerini yapmak,
18.Müdürlüğe ait her türlü bina ve tesislerin yapım,bakım ve onarım işlerini yapmak.

5286 Sayılı
Kanun

YETKİLER ve İMTİYAZLAR

1	Gerçek ve tüzel kişilerin faaliyetleri için izin ve ruhsat vermek,	5302 Sayılı Yasanın 7. Madde
2	Gerçek ve tüzel kişilerin faaliyetlerini denetlemek,	
3	Yetki çerçevesinde yönetmelik çıkarmak,emir vermek,yasak koymak,uygulamak,	
4	Kanunlarda belirtilen cezaları vermek,	
5	Hizmet amacıyla taşınır/taşınmaz mal almak,satmak,kiralamak,kiraya vermek,takas etmek,sınırlı ayni hak tesis etmek,	
6	Borç almak,	
7	Bağış kabul etmek,	
8	25.000 TL'ye kadar olan dava konusu uyuşmazlıkların anlaşmayla tasfiyesine karar vermek,	
9	Çanakkale İl Özel İdaresine ait vergi,resim,harçların tarh,tahakkuk,tahsilini yapmak,	
10	Hizmetleri ile ilgili olarak halkın görüş ve düşüncelerini belirlemek amacıyla kamuoyu yoklaması ve araştırması yapmak,	
11	Belediye sınırları dışındaki Gayri Sıhhi Müesseseler ile umuma açık istirahat ve eğlence yerlerine ruhsat vermek ve denetlemek,	
12	Kendisine verilen görev ve hizmet alanlarında,mevzuata göre sermaye şirketleri kurmak,	52. Madde
13	Görev alanıyla ilgili konularda faaliyet gösteren uluslararası teşekkül ve organizasyonlara kurucu üye ya da üye olmak,bu faaliyet ve organizasyonlarla ortak faaliyet ve hizmet projeleri gerçekleştirmek,	62. Madde
14	Diğer kamu kurum ve kuruluşlarına ait yapım,bakım,onarım ve taşıma işlerini bedelli/bedelsiz üstlenmek;bu kuruluşlar ile ortak hizmet projeleri gerçekleştirmek;bu amaçla kaynak aktarımında bulunmak	64/a. Madde
15	Merkezi idareye ait asli görev ve hizmetlerin yerine getirilmesi için gerekli bina ve tesisler ile ayni ihtiyaçları karşılamak,geçici olarak araç ve personel görevlendirmek,	64/b. Madde
16	Kamu kurumu niteliğindeki meslek kuruluşları,dernekler,vakıflar ve 507 Sayılı Kanun kapsamındaki meslek odaları ile hizmet projeleri gerçekleştirmek,	64/c. Madde
17	Kendisine ait taşınmazları asli görev ve hizmetlerinde kullanılmak ve süresi 25 yılı geçmemek üzere diğer kamu kurum/kuruluşlarına tahsis etmek/kiraya vermek.	64/d. Madde

TEŞKİLAT ŞEMASI

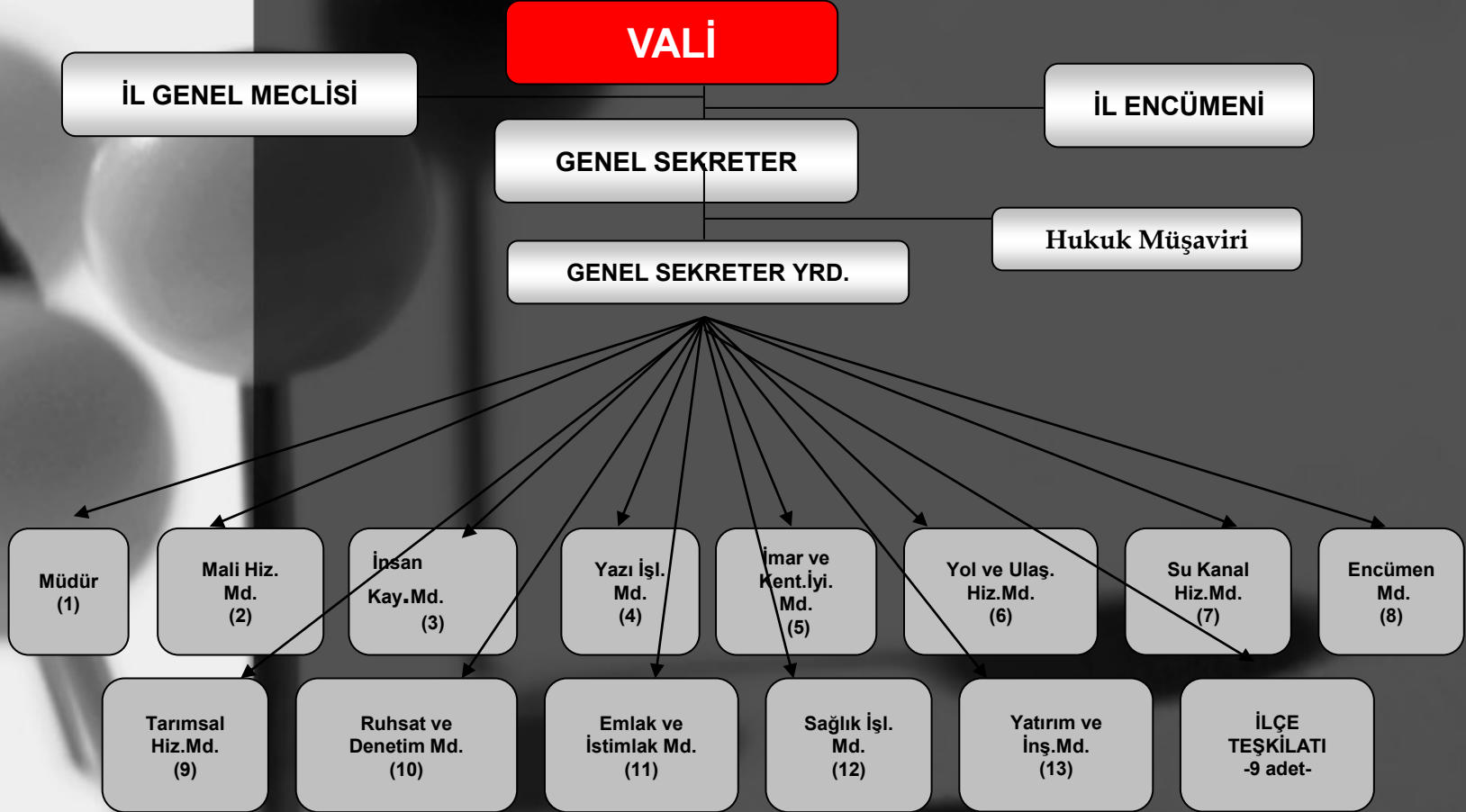

Bilişim Sistemi

Modern çağın gereği olarak kamu hizmetlerinin üretilmesi sırasında, hız ve zaman kazanmak, pratik çalışabilmek, hızlı veri alışverişi yapabilmek, işleyişin kolaylaşmasını sağlayacağından bilişim teknolojisi imkânlarından yararlanmak giderek kaçınılmaz hale gelmektedir. Ülkemizde de kamu kurumları ve kuruluşları arasında bilişim teknolojisi kullanımı yaygınlaşmaktadır. Birçok kuruluş bilgisayar destekli yönetim bilişim sistemleri kurmakta ve tasarlamaktadır. İdaremiz bünyesinde bulunan Bilgi İşlem Servisinde de bu sistemlerin yapısı ve işleyişi bakımından önemli bir misyon üstlenmiş bulunmaktadır.

Çanakkale İl Özel İdaresi birimleri arasında ağ yapısal kablolama ve internet ağının kurulması tamamlanmış, bilişim sektöründeki gelişmelere paralel olarak kendi Firewall (Güvenlik Duvarı) sistemi ile Virüs Güvenlik yazılımları eksikliklerini gidererek tüm Bilişim Sistemi güvenlik altına alınmıştır.

Bilgi İşlem Servisi, Çanakkale İl Özel İdaresi bünyesinde e-devlet hizmetine geçişi sağlamıştır. İdaremizin 1 personeli Ankara'da gerçekleşen e-devlet eğitimlere katılmış olup, tüm personelimize seminer vererek bilgilendirmiştir. İdaremiz, e-devlet hizmetlerinin yürütülmesi için gerekli ağ ve alt yapıya sahiptir.

BÜRO MAKİNALARI/ENVANTER	ADET
Güvenlik Duvarı	1
Ağ Anahtarı	16
Masaüstü Bilgisayar	96
Dizüstü Bilgisayar	49
Yazıcı	29
Fotokopi	3
Fotoğraf Makinası	4
Kamera	1
Tarayıcı	2
Projeksiyon Cihazı	2
ADSL Modem	2

MÜLK LİSTESİ

SN	Bulunduğu Yer	Mevkii	Ada	Pafta	Parsel	Alanı m2	Cinsi	Ne Amaçla Kullanıldığı
1	MERKEZ	Liman Bayırı	488	54	72	2092,87	Bina	Vali Konağı
2		Liman Bayırı	488	54	72	474,11	Arsa	Vali Konağı Bahçesi
3		Liman Bayırı	533	56	67	805	Arsa	Vali Konağı Bahçesi
4		Liman Bayırı			81	353,76	Arsa	Vali Konağı Bahçesi
5		Ziveriye Sok.	19	48	41	393,14	Bina	Hizmet Binası
6		Barbaros Mah.	870	21	168	6.136,47	Arsa	Hizmet Binası
7		Barbaros Mah.	870	21	167	10.180,30	Arsa	Atölye,Akaryakıt Deposu Olan Arsa
8		Stadyum Cad.	359	37	2	5648,75	Bina	Eski Hizmet Binası (Kirada)
9		İnönü Cad.	36	52	5	1089,01	Bina	Kültür ne Tab.Kor.Md.(Tahsisli)
10		Sakızlı Çeşme	78	1	3	310,04	Bina	Halk Eğitim Merkezi Md. .(Tahsisli)
11		1.Bahçe Sok.	32	51	15	230,72	Bina	1 Nolu (6) Lojman
12		Hasanpaşa	416	51	19	186,8	Bina	2 Nolu (7) Lojman
13		İnönü Cad.	36	52	7	419	Bina	3 Nolu (9) Lojman
14		Liman Bayırı	488	54	68	336	Bina	4 Nolu (9) Lojman
15		Havan Tabya	37	52	5	220,50	Bina	(2) Lojman
16		Havan Tabya	37	52	25	166,49	Bina	(2) Lojman
17		54 Evler	536		331	5230,04	Bina	50m2 (1) Lojman
18		Barbaros Mah.	870	21	166	3021,21	Arsa	2 Blok (12) Lojman
19		Çiftlik	587	17	4	30000	Tarla	İdari Bina,Şantiye,(16)Lojman(Maliye Hazinesi-İntifa Hakkı)
20		Aslanca Cad.	135		136	2808	Tarla	2 Blok (15) Lojman(Maliye Hazinesi-Tahsis)
21		Saat Meydanı	204	32	1	23,26	Bina	Çeşme ve Saat Kulesi
22		Asafpaşa Cad.	83	32L.4	59	87,55	Bina	(10) İşyeri Olan İş Hanı(Kirada)
23		Güzelyalı		6	3469	300,63	Tarla	Çadır Kamp Yeri
24		Güzelyalı		6	3470	7635,64	Tarla	OTEL(Boş)
25		Çimenlik	141	6	35	331,11	Arsa	(14) İşyeri Olan İş Hanı(Kirada)
26		Matbaa Sok.	201	32	12	159,5	Bina	(5) İşyeri Olan İş Hanı(Kirada)
27		K.Ahmetpaşa	174	30	5	533,35	Arsa	(6) İşyeri Olan Otel(Kirada)

28	MERKEZ	Çanakçılar	53	46	6	6030	Tarla	Aygır Deposu Olan Tarla(Kirada)
29		Fetvahane	196	32	42	132,83	Bina	(1)İşyeri-İdare Mahkemesi
30		K.Ahmetpaşa	30	175	3	122,88	Arsa	(9) İşyeri olan İş Hanı (Kirada)
31						11621,27	İskele	Türkiye Denizcilik İşletmeleri(Tahsis)
32	AYVACIK	Atatürk Cad.	2		5	5900	Bina	18 Mart.Ünv.M.Y.O (Kirada)
33		Gedene	30		1	9957	Bina	Mola Tesisi-Şantiye Binası
34		Cumhuriyet Cad.	54		3	503,54	Bina	Kaymakam Lojmanı
35		Cumhuriyet Cad.	54		2	586,24	Arsa	Kaymakam Lojmanı Bahçesi
36		Kadırga		72,43	1347	4440	Tarla	Otel (Kirada)
37		Ümmühan Mah.	54		2	586,24	Arsa	Öğretmen evi (Tahsisli)
38		Döşeme	55		4	4014	Bina	Fabrika Binası (Kirada)
39		Tuzla		1	94	2425	Bahçe	Kaplıca (Arsası Tuzla Köy Tüzel Kişilliliğine Ait)
40	BAYRAMIÇ	Kökyeri		3	1600	12746	Tarla	51/100 Hisseli Soğuk Hava Tesisi ve Halı Saha
41		Camikebir Mah.	51		2	118,8	Bina	Sanayi İşyeri (Kirada)
42		Evciler		9	2921	13432	Tarla	Alabalık Tes.(Tesis Gestaş A.Ş Ait)
43		Atatürk Cad.	129		14	882	Bina	Kaymakam Lojmanı
44		Çarşı Mah.	143		1	848,12	Bina	Eski Hizmet Binası (Boş-Tarihi Eser)
45		Ağaçköy		3	2058	30000	Tarla	Şantiye Binası (Maliye Hazinesi- Tahsis)
46	BİGA	İstiklal Mah.	125		6	107,93	Bina	Hizmet Binası (1)Lojman
47		Kıraltı			292	1119,45	Arsa	Kaymakam Lojmanı
48		Ilıcabaşı				6120	Bina	Kaplıca Tesisi (Kirada)
49		Hamdibey Mah.	223		8	5846,38	Arsa	Şantiye Binası
50		Hamdibey Mah.	223		7	54,7	Arsa	Şantiye Binası
51		Hamdibey Mah.	223		6	7,58	Arsa	Şantiye Binası
52		Hamdibey Mah.	223		4	20794	Arazi	Şantiye Binası (D.S.İ Md.500 m2 lik kısım irtifak hakkı)
53				9	182,6	Bina	Öğretmen evi (Tahsisli)
54		Turan Mah.	92		3	861,93	Metruk Mezarlık (Şehitlik)
55	BOZCAADA				3595,50	İskele	Maliye Hazinesi (Tahsis)	
56	ÇAN	Atatürk Cad.	6	35	11	298,72	Bina	Hizmet Binası (1) Lojman
57		Cumhuriyet Mah.	122	22	5	587	Bina	Kaymakam Lojmanı

58	ÇAN	Cumhuriyet Mah.	114	16	7	5091	Tarla	Şantiye Binası
59	ECEABAT	Cumhuriyet Cad.	152		11	217,47	Bina	İş Hanı (Kirada)
60		Cumhuriyet Cad.	29		4	175,15	Bina	Zemin İşyeri (Kirada) 1.Kat Lojman
61		Cumhuriyet Cad.			1	1500	Arsa	4.107 m2 'nin 1500 m2 si Kaymakam Lojmanı Tahsisli (Maliye Hazinesi)
62		Çan Ovası	96	3	5	294	Arsa	(Boş)
63		Çan Ovası	96	3	4	294	Arsa	(Boş)
64		Kale Önü				34,5m		Kültür Bakanlığından Tahsisli (Kirada)
65		Sarı Kule				Kale Önü		Kültür Bakanlığından Tahsisli (Kirada)
66						2329,65	İskele	Maliye Hazinesi (Tahsis)
67		EZİNE	Yahşibey	4		21	277,2	Bina
68	Botalık		2		315	1057,84	Arsa	Kaymakam Lojmanı
69	Seferşah Mah.				133	6324,82	Arsa	75. Yıl İlköğretim Okul Bahçesinde Halı Saha (Kirada)
70	Akcakeçili			3	1374	125835	Arsa	Termal Otel İnşaatı
71	Geyikli						İskele	Maliye Hazinesi (Tahsis)
72	GELİBOLU	Alaattin Mah.	58	10	7	24,85	Arsa	Bitişik İki ArsaÜzerinde (1) Kagir Dükkan (Kirada)
73		Alaattin Mah.	58	10	8	56,24	Arsa	Bitişik İki ArsaÜzerinde (1) Kagir Dükkan (Kirada)
74		Fındıklı		H17.a.07c	629	18150	Tarla	Kirada
75		Fındıklı		H17.a.07c	630	16300	Tarla	Kirada
76		Fındıklı		H17.a.07c	631	13350	Tarla	Kirada
77		Fındıklı			976	28500	Tarla	Boş (Mahkemede)
78		Fındıklı			741	10500	Tarla	Boş (Mahkemede)
79		Hocahamza Mah.	297	55	54	654,69	Arsa	Kaymakam Lojmanı arsası
80		Hocahamza Mah.	297	55	55	400,24	Arsa	Kaymakam Lojmanı
81		Camikebir Mah.	618	15	1	632,34	Arsa	Eski Hizmet Binası (Boş)
82		Camikebir Mah.	126	17	7	556,44	Bina	Eski Kaymakam Lojmanı (Tarihi Eser 49 Yıllığına Belediyeye Kiralı)
83		Alaattin Mah.	337	9	50	406,73	Arsa	Bahçeli Kagir Aşım Durağı
84						2297,67	İskele	Maliye Hazinesi (Tahsis)
85		LAPSEKİ	Yalı Cad.	35	10	160	476,34	Bina
86	Yalı Cad.		6	7	16	163,66	Bina	Depo (Boş)
87	Yalı Cad.		9	7	17	119,59	Bina	Hiçbir Şey (1) Lojman

88	LAPSEKİ	Mezbaa Yolu	139	6	20	171,6	Bina	Depo (Kirada)
89		Umurbey		82	3126	218	Bina	Eski Lojman (Boş)
90		Umurbey		82	3125	251	Bina	Eski Lojman (Boş)
91		Umurbey		82	3108	121	Bina	Eski Lojman (Boş)
92		Umurbey		84	3164	99	Bina	Eski Lojman (Kirada)
93						2116,00	İskele	Maliye Hazinesi (Tahsis)
94	YENİCE	Asar Mah.	35	1	58	540,5	Bina	Hizmet Binası (1) Lojman
95		Asar Mah.	35	1	59	574	Arsa	Kaymakam Lojmanı
96		Asar Mah.	291		7	500	Arsa	Hükümet Konağı Yapımına Tahsisli



İNSAN KAYNAKLARI

Personel Genel Durum

Personel Durumu	Norm/Vizeli	Dolu	Boş
657 Sayılı Kanuna Tabi Personel	196	97	99
4847 Sayılı Kanuna Tabi Daimi İşçi	94	253	0
4847 Sayılı Kanuna Tabi Geçici İşçi	0	0	0
GENEL TOPLAM	290	350	99

Hizmet Sınıflarına Göre Personel Durumu

Sınıfı	Norm	Mevcut			Fark
		Sözleşmeli (657 4/B)	Kadrolu	Toplam	
Genel İdari Hizmetler	111	1	46	47	64
Teknik Hizmetler	50	17	24	41	9
9Avukatlık Hizmetleri	3	2	0	2	1
Sağlık Hizmetleri	8	0	0	0	8
Yardımcı Hizmetler	24	0	7	7	17
GENEL TOPLAM	196	20	77	97	99

Personelin Eğitim Durumu

Tahsil Durumu	657 Sayılı Kanuna Tabi Personel		4857 Sayılı Kanuna Tabi Kadrolu İşçi		4857 Sayılı Kanuna Tabi Geçici İşçi	
Okuryazar	0	%0,00	1	%0,40	0	%0,00
İlkokul	0	%0,00	148	%58,50	0	%0,00
Ortaokul	6	%6,19	33	%13,04	0	%0,00
Lise	23	%23,71	59	%23,32	0	%0,00
Önlisans	17	%17,53	7	%2,77	0	%0,00
Lisans	43	%44,33	4	%1,58	0	%0,00
Yüksek Lisans	8	%8,25	1	%0,40	0	%0,00
Doktora	0	%0,00	0	%0,00	0	%0,00
TOPLAM	97	%100,00	253	%100,00	0	%0,00

Personelin Bayan-Erkek Durumu

Tahsil Durumu	657 Sayılı Kanuna Tabi Personel		4857 Sayılı Kanuna Tabi Kadrolu İşçi		4857 Sayılı Kanuna Tabi Geçici İşçi	
BAYAN	18	%18,56	21	%8,30	0	%0,00
ERKEK	79	%81,44	232	%91,70	0	%0,00
TOPLAM	97	%100,00	253	%100,00	0	%0,00

AMAÇLAR ve HEDEFLER

KIRSAL KALKINMA

STRATEJİK AMAÇ 1: Kırsal alanda ulusal politikalara paralel olarak, verimliliği ve üretimi arttırarak, ihracata yönelik, rekabet gücü olan, sürdürülebilir ve çevreyle uyumlu bir kırsal kalkınma gerçekleştirmek amacıyla kırsal alt yapı yatırımlarını katılımcı bir anlayışla gerçekleştirmektir.

HEDEF 1.1: Tarımsal verimliliği ve ürün çeşitliliğini arttırabilmek için, sulama suyu bulunan bölgelerde ekonomik olarak sulanabilir arazilerin sulamaya açılması sağlanacaktır.

HEDEF 1.2: Tarımsal verimliliğin artırılması ve tarım işletmelerinin dağınık parsel yapılarını düzenlemek için arazi toplulaştırma ve tarla içi geliştirme hizmetlerine ağırlık verilecektir.

HEDEF 1.3: Erozyona maruz tarım arazilerinde erozyonu önleyici toprak ve su dengesini sağlamaya yönelik toprak muhafaza çalışmalarında bulunulacaktır.

HEDEF 1.4: İl genelinde Susuz köy ve ünite yoktur. Yeterli ve sağlıklı içme suyu olmayan(4 Köy-4 Ünite) köy ve ünitelerden 8'i stratejik plan döneminde içme suyuna kavuşturulacaktır. Ayrıca 31 adet köyün çeşmeli tesislerinde yeterli ve içilebilir içme suyu kaynağı bulunduğu takdirde şebekeli hale getirilecektir. Kırsal alanda kanalizasyon şebekeleri ile atık su tesislerinin yaygınlaştırılması çalışmalarına çevre sağlığı açısından risk taşıyan yörelerle turistik bölgelere öncelik verilecektir.

STRATEJİK AMAÇ 2: Kent-kır ve sosyo-ekonomik gruplar arasındaki hizmet farklılıklarını azaltan, çağdaş yaşamın gerekleriyle uyumlu, halkın ihtiyaç ve beklentilerine uygun bir anlayışla fiziki ve sosyal alt yapı çalışmaları yürütülerek; Çanakkale İl Özel İdaresine Bağlı yol ağını yüksek standartta ve uzun dayanımlı ve trafik emniyetli hale getirmektir.

HEDEF 2.1: Asfalt kaplı yol ağıımızın satih kaplaması 3-7 yıl arasında yenilenecek veya onarımı yapılacaktır.

HEDEF 2.2: İlimizi diğer illere bağlayan kara yolları ihale yoluyla bölünmüş yol haline getirilecektir.

HEDEF 2.3: Tüm köy yolları her mevsim emniyetli bir şekilde ulaşılabilen, köy yolu standardına uygun biçimde yapılarak, köy ve bağlılarının ulaşım sorunu çözülecektir.

HEDEF 2.4: Yatırım programlarında yer alan hizmetlerin yerine getirilebilmesi için ihtiyaç duyulan araç, gereç, makine ve ekipmanlar temin edilmesi, kiralınması, bakım onarım, akaryakıt ve ikmalleri ile güvenlik hizmetlerinin yaptırılması sağlanacaktır.

HEDEF 2.5: Meyve üretiminde, hastalık ve zararlılarla zamanında ve daha etkili mücadele edebilmek amacıyla gerekli alt yapının oluşturulması sağlanacaktır.

STRATEJİK AMAÇ 3: Bitkisel ve hayvansal üretimin insan ve çevre sağlığı üzerindeki olumsuz etkilerini en aza indirecek biçimde verim ve kalite artışını sağlayacak tedbirlerin çeşitlendirilmesi ve yaygınlaştırılmasıdır.

HEDEF 3.1: İlimizde iyi tarım uygulamaları yaygınlaştırılacaktır.

HEDEF 3.2: Hayvansal ve bitkisel üretimde verimliliği ve kaliteyi artırabilmek amacıyla, çiftçilerimize gerekli eğitimi vererek onları bilgilendirmek için, Grup Yayım Metodlarından faydalanılacaktır.

HEDEF 3.3: Tarımsal üretimde kullanılan girdilerin insan ve çevre sağlığı üzerindeki olumsuz etkilerini denetim hizmetleri ile azaltmak , bu kapsamda alınacak önlemlere ilave olarak gübre, ilaç ve sulama gibi girdilerde doğal kaynaklar ve çevre ile uyumlu teknoloji kullanımının yaygınlaştırılması sağlanacak ve bitkisel üretimde sertifikalı tohumluk ve fidan kullanımı yaygınlaştırılacaktır.

HEDEF 3.4: İnsan, çevre ve bitki sağlığını azami derecede koruyan ve konvansiyonel üretime alternatif bir üretim biçimi olan organik tarım sisteminin üretici ve tüketicilere tanıtılıp, yaygınlaştırılması sağlanacaktır.

HEDEF 3.5: Gıda üretim ve tüketim yerlerinde gıda güvenliği ve güvenilirliğinin temini için gerekli tedbirler alınacaktır.

HEDEF 3.6: Çanak kale İline özgü olan ve özellikle organik hayvan yetiştiriciliğine uygun olan Gökçeada koyununun gen kaynağının korunması sağlanacaktır.

STRATEJİK AMAÇ 4: Hayvancılığı ve hayvansal ürünler üretimini geliştirerek, yetiştiricinin gelir seviyesini yükseltmektir.

HEDEF 4.1: Büyükbaş ve küçükbaş hayvan ıslahı ve hayvan yetiştirme teknikleri iyileştirilecektir.

HEDEF 4.2: İlimizdeki hayvan hastalıklarında mücadele etkinliği artırılacaktır.

HEDEF 4.3: Kaliteli kaba yem açığının giderilmesi için, yem bitkileri ekim alanları artırılarak, mera ıslah çalışmaları yapılacaktır.

HEDEF 4.4: İl genelinde küçük kapasiteli işletmeler bazında yapılan kültür hayvancılığı alanında uygun teknikle çalışan, kontrollü üretim yapılan, hastalıktan arı ve optimum büyüklükte hayvancılık işletmelerinin oluşturulması teşvik edilecektir.

HEDEF 4.5: Sürdürülebilir kullanım ilkesi çerçevesinde su kaynakları korunarak, denizlerde ve iç sularda mevcut su ürünleri stoklarının korunması ve üretimin artırılmasına yönelik tedbirler alınacaktır.

HEDEF 4.6: Sağlıklı arı ve arı ürünleri üretilmesi için arıcılık yapan üreticilerin üretimle ilgili faaliyetleri desteklenerek arıcılığın geliştirilmesi sağlanacaktır.

STRATEJİK AMAÇ 5: Kırsal kesimin ekonomik yönden güçlendirilmesi için tarımsal amaçlı kooperatifler, üretici birlikleri ve kooperatif üst birlikleri kurulmasını özendirmek ve kooperatifleri teknik ve mali yönden desteklemektir.

HEDEF 5.1: Tarımsal teşkilatlanma kapsamında faaliyette bulunan çiftçi örgütlerinin sayısı, 2010 yılında %65 oranında artırılarak, çiftçilerin yatay ve dikey teşkilatlanması güçlendirilecektir.

HEDEF 5.2: Kooperatiflere mali destek sağlayarak, bitkisel ve hayvansal üretime ve pazarlamaya yönelik ortakların gelir seviyelerini artırıcı makro ve mikro ölçekli projeler uygulanacaktır.

SOSYAL REFAHIN ARTIRILMASI

STRATEJİK AMAÇ 6: İl genelinde vatandaşlarımıza, halkın ihtiyaç ve beklentilerine uygun, kolay ulaşılabilir, kaliteli, verimli ve uluslararası sağlık standartlarına ulaşmayı hedef edinmiş bir anlayışla sağlık hizmetleri sunulacak, 1 nci ve 2 nci basamak sağlık hizmetleri kendilerine özgün iç dinamikleriyle değerlendirilerek, varılması gereken hedefler ortaya konulacak, aynı anda her iki basamak sağlık hizmetlerini de etkileyen faktörlerin varlığında ortak hedefler gözetilecektir.

HEDEF 6.1: 1 nci ve 2 nci basamak sağlık kurumlarının fiziki alt yapı, tıbbi malzeme, teçhizat, donanım ve personel eksikliği tamamlanacaktır.

HEDEF 6.2: İlçe Devlet Hastanelerinin personel ve tıbbi donanım eksikleri giderilerek, hizmet sunumu standartları yükseltilecek ve yatak işgal oranlarında 2012 yılı itibari ile ortalama % 60 artış sağlanacaktır.

HEDEF 6.3: Sağlık Müdürlüğü İl' in sağlık hizmetleri sunumunu standardize edecektir. Özel ve resmi sağlık kurum ve kuruluşlar arasında eşgüdüm sağlanacaktır.

HEDEF 6.4: Uluslararası normlarda öncelikli gelişmişlik göstergesi olan 1 nci basamak koruyucu sağlık hizmetlerinin ve bu hizmet göstergelerinin uluslararası standartları yakalaması amacıyla çalışmalar yapılarak ve koruyucu sağlık hizmetlerine öncelik verilerek, bu hizmetlerin temel sağlık hizmetleri ile birlikte yaygın, sürekli ve etkili bir şekilde sunulması sağlanacaktır.

HEDEF 6.5: Sağlık çalışanları tarafından vatandaşlarımıza sağlık konularında bilgilendirme çalışmaları yapılacaktır.

HEDEF 6.6: Hizmet sunumunda ulaşılabilirlik sağlanacaktır.

HEDEF 6.7: Yasal düzenlemelerden sonra aile hekimliğine geçiş yapılacaktır.

HEDEF 6.8: İl Sağlık Müdürlüğüne rutin denetimler yapılacaktır.

STRATEJİK AMAÇ 7: Eğitimde fırsat eşitliği yaratmak ve okul öncesi, ilk ve ortaöğretimde eğitimin kalitesini yükseltmek için altyapı yatırımlarını arttırmaktır.

HEDEF 7.1: Okul Öncesi Eğitime ilişkin olarak kullanılan derslik sayısını 2010-2014 yılları arasında arttırmak.

HEDEF 7.2: İlköğretimde kullanılan derslik sayısını 2010-2014 yılları arasında %10 arttırmak.

HEDEF 7.3: Orta Öğretimde kullanılan derslik sayısını 2010-2014 yılları arasında %10 arttırmak.

HEDEF 7.4: İlimizdeki tüm eğitim kurumlarının büyük ve küçük onarımlarını 2010-2014 yılları arasında %100 ünü tamamlamak.

HEDEF 7.5: Köyden Kente göçün özellikle, site yapılaşmaları bazı okullarda kontrolsüz öğrenci yoğunluğu meydana getirmesi ile ortaya çıkacak derslik ihtiyacı nedeniyle, İlköğretim kurumlarımızda yeni derslikler yapılacak ve mevcut okulların standardı yükseltilecektir.

HEDEF 7.6: Birleştirilmiş sınıf uygulaması yapılan okullarda eğitim seviyesini nicelik ve nitelik yönünden arttırmaktır.

HEDEF 7.7: Okul yapılması amacıyla, İl ve İlçe Merkezlerinde bulunan, özel ve tüzel kişiliklere ait araziler bir program dahilinde kamulaştırılması yapılacaktır.

HEDEF 7.8: Çanakkale İl' i birinci derecede deprem kuşağında yer almasından dolayı, okullar deprem etüdüleri ve dayanıklılık testlerinden geçirilerek güçlendirmeleri yapılacaktır.

HEDEF 7.9: Ortaöğretim kurumlarında eğitim düzeyini yükseltmek, zorunlu eğitimin ortaöğretimi de kapsayacak şekilde 12 yıla çıkarılması hedefine ulaşabilmek ve öğrenimde fırsat eşitliği sağlamak amacı ile yeni derslikler yaptırılacak ve mevcut altyapının standardı yükseltilecektir.

HEDEF 7.10: Çocukların eğitim sürecine hazırlanabilmesi ve sosyal gelişmesini sağlamak amacıyla okul öncesi eğitime yönelik okul yapımına hız verilecektir.

STRATEJİK AMAÇ 8: Gençlere, çocuklara ve toplumun tüm kesimine spor hizmetlerini yaygınlaştırmak, sporu halkın vazgeçilmez tutkusu ve yaşam biçimi haline getirirerek, sporu sevdirmek ve sporun İl genelinde dengeli yayılmasını sağlamaktır.

HEDEF 8.1: İl genelinde yaşayan halkımızın tüm yaş gruplarında, amatör ve profesyonel olarak bütün spor dallarında iyi ve verimli bir ortamda spor yapmalarını sağlamak için, gerekli olan tüm altyapı çalışmalarını hazırlamak, planlamak ve gerçekleştirmektir.

HEDEF 8.2: Gençliğin sosyal, kültürel, sanatsal ve sportif etkinliklere yönlendirmek, başarılı sporcuların yetiştirmek, sporun yaygınlaştırılması için her türlü destek sağlamaktır.

MİKRO YATIRIMLAR

STRATEJİK AMAÇ 9: Gelirleri ve/veya sermaye birikimleri yetersiz küçük girişimcilerin ve dezavantajlı grupların; mesleki, sanatsal birikimlerini ve yeteneklerini gelirlerini artırıcı faaliyetlere kanalize etmek amacıyla, mikro kredilerle desteklenmesini sağlamak ve işsizliğin azaltılmasına katkıda bulunmaktır.

HEDEF 9.1: Hedef kitlenin gelirlerini artırmak ve işsizliği azaltmak için yöresel potansiyeli bulunan turizm, tarım, el sanatları, hayvancılık, dokumacılık ve halıcılık gibi alanlardaki girişimler desteklenecektir.

HEDEF 9.2: Meslek sahibi yoksul kişilerin küçük sermaye ile işyeri açarak üretime katkıda bulunmaları amacıyla kredi verilecektir.

HEDEF 9.3: Arazi toplulaştırılması sonucu gerçekleştirilecek faaliyetlerden etkilenecek köylüler, mikro krediler yoluyla desteklenecektir.

HEDEF 9.4: Madde bağımlısı gençler bir merkezde toplanarak uygulamalı olarak meslek eğitim kursları verilecek ve bu kurslardan sonra aldığı eğitim doğrultusunda, işyeri açmak isteyenlere kredi verilecektir.

SOSYAL HİZMETLER VE YARDIMLAR

STRATEJİK AMAÇ 10: Yoksulluğun azaltılması ve muhtaç durumda bulunan kişi ve gruplara etkin sosyal koruma sağlanması amacıyla, ilgili uluslararası kuruluşların; proje, finansman yardımı gibi olanaklarından da yararlanarak, sosyal hizmetlerin ihtiyaç sahiplerine, yaygın, etkili ve sürekli bir şekilde ulaştırılmasını sağlamak, değişen toplum yapısı ile oluşabilecek sosyal sorunlara karşı yeni hizmet modelleri geliştirmektir.

HEDEF 10.1: Ekonomik, sosyal ve sağlık yönünden yoksunluk içinde bulunan dezavantajlı kişi ve grupların (yoksullar, yaşlılar, kadınlar, zihinsel ve bedensel engelliler, kimsesizler ve sokakta yaşayan-çalışan çocuklar) kimlik bilgileri, adresleri, dezavantaj durumları ve gereksinimleri belirlenerek, gerekli yardımlar yapılacaktır.

HEDEF 10.2: Ekonomik yoksunluk içinde bulunan kişi ve ailelerin çocuklarının çocuk yuvası ve yetiştirme yurdu gibi kurumsal bakım hizmeti olarak ailelerinden ayrılmaları yerine, aileleri ile birlikte yaşayabilmelerini sağlayıcı alternatif koruyucu-önleyici tedbirler alınacaktır.

HEDEF 10.3: İl' de ihtiyaç hissedilen 0-6 yaş grubu korunmaya muhtaç çocuklara hizmet veren yuva yapımı için, 2010 yılına kadar arsa temin etmek için çalışmalar yapılacaktır.

HEDEF 10.4: Yaşadıkları psiko-sosyal travmalar sonucu hakkında korunma kararı alınarak, kurum bakımında olan korunmaya muhtaç çocuklar için kurum bakımı yerine alternatif bakım hizmetlerinin işlevselliği arttırılacaktır.

HEDEF 10.5: Sokakta yaşayan ve/veya çalışan ve madde bağımlı çocukların korunma ve rehabilitasyon süreçleri tamamlanarak içinde buldukları topluma yeniden entegrasyonlarının sağlanması ile ilgili önlemler alınacaktır.

HEDEF 10.6: Bedensel, zihinsel ve ruhsal özürlülere yönelik hizmetlerin etkili ve daha işlevsel planlanması sağlanarak, toplumla entegrasyonlarını kolaylaştırıcı önlemler alınacaktır.

HEDEF 10.7: Yaşlılara yönelik yaşam koşullarını iyileştirmek, günlük yaşam ile ilgili etkinliklere yardımcı olmak, rehberlik ve mesleki danışmanlık yapmak, sosyal ilişkilerini ve aktivitelerini arttırmaktır.

HEDEF 10.8: Halkın gönüllü katkı ve katılımını sağlayacak, yardım yapabilecekleri alanların tespitine yönelik bir çalışma yapılarak yardım alanlarının çeşitlendirilmesi sağlanacaktır.

KÜLTÜREL YAŞAMIN ZENGİNLEŞTİRİLMESİ

STRATEJİK AMAÇ 11: İl' deki kültür ve sanat faaliyetlerine her türlü destek sağlanarak İl' in sosyal, kültürel ve sanat yaşamını çeşitlendirmek ve zenginleştirmektir.

HEDEF 11.1: Kültürel varlıklarımızın tespiti yapılarak, halkımızın tanınmasına ve yararlanmasına sunulacaktır.

HEDEF 11.2: İl Özel İdaresinin katkılarıyla gerçekleştirilen ilçe ve kasabalardaki yerel festivaller birleştirilerek İl' in tamamını kapsayan, ulusal ve uluslararası alanda daha etkin ve tanıtıcı festivaller yapılması sağlanacaktır.

HEDEF 11.3: Halkın kültür, sanat ve spor etkinliklerine katılımını sağlamak amacıyla, konser, tiyatro vb etkinlikler desteklenerek, bu faaliyetlerin sayısının artması teşvik edilecektir.

HALK EĞİTİMİ VE HALKIN BİLİNÇLENDİRİLMESİ

STRATEJİK AMAÇ 12: Halk eğitiminde toplumun tüm kesimlerini beceri, yaş, öğrenim düzeyi ve ihtiyaçlarına uygun biçimde eğitim, öğretim, rehberlik ve uygulama faaliyetleri yoluyla eğitmek ve bilinçlendirmektir.

HEDEF 12.1: Doğal afetlerden korunma konusundaki eğitim programlarının sayısı ve programlara halkın katılımı sağlanarak İl' deki doğal afet bilinci arttırılacaktır.

HEDEF 12.2: Tüm köylerde, arazi toplulaştırma projelerine ilişkin geniş katılımlı bilgilendirme toplantıları düzenlenecektir.

HEDEF 12.3: Aile planlaması, ilk yardım, ana-çocuk sağlığı, bulaşıcı hastalıklar, çevre sağlığı ve madde bağımlılığı konularında halk eğitimleri daha etkin hale getirilecektir.

HEDEF 12.4: Bitkisel üretim ve hayvancılığın geliştirilmesi ve verimliliğin artırılması amacıyla günümüz teknik ve teknolojisine uygun modern tarım araç ve gereçlerinin yararları ve kullanımına yönelik çiftçilere sağlanan uygulamalı eğitim imkânları arttırılacaktır.

HEDEF 12.5: Halk Eğitim Merkezlerinde gerçekleştirilen beceri edinme kurslarının sayısı artırılarak, kurslar çeşitlendirilerek ve bireyin yaşam boyu eğitim gereksinimleri karşılanılmasına yönelik çalışmalar yapılacaktır.

HEDEF 12.6: Hızlı toplumsal değişme, kentleşme ve göçün yarattığı sorunlar doğrultusunda, bireylerin, grupların, ailelerin ve toplumun sorunlarla baş edebilmeleri ve bireylerin katılımcı, üretken ve kendine yeterli hale gelmesi amacıyla; koruyucu-önleyici, eğitici-geliştirici, rehberlik ve rehabilite edici işlevlerini, bir arada ve en kolay ulaşılabilir biçimde, görevli ve yükümlü bulunan gündüzlü sosyal hizmet kuruluşu " Toplum Merkezleri" nin faaliyetleri arttırılacaktır.

TURİZMİN GELİŞTİRİLMESİ VE JEOTERMAL KAYNAKLARIN DEĞERLENDİRİLMESİ

STRATEJİK AMAÇ 13: İl' deki yüksek turizm potansiyelini harekete geçirerek, alternatif turizm türlerini geliştirerek, İl' in turizm kaynaklarının ulusal ve uluslararası düzeyde tanıtımını yaparak ve sürdürülebilir kullanımla yılın her mevsiminde turizme hizmet verilmesini sağlayarak yerli ve yabancı turist sayısını 2009 yılı rakamlarına göre 2014 yılına kadar %50 oranında artırılmasını sağlamaktır.

HEDEF 13.1: Merkez Tefikiye Köyü Troia Örenyeri Müze Yapımı

HEDEF 13.2: Arkeoloji Müzesi Onarım ve Çevre Düzenlemesi

HEDEF 13.3: İlimiz Assos Örenyerinin çevre tel örgülerinin yenilenmesi ve ziyaretçi gezi güzergahları oluşturulması, yön ve tanıtım levhalarının yapılması.

HEDEF 13.4: Bölgenin en önemli kale yapılarından biri olan Kilitbahir Kalesi uzun senelerden beri yapılan küçük miktarlardaki yatırımlarla ayakta tutulmaya çalışılmış ancak kalenin bir bütün olarak restorasyon ve onarımının yapılması gerekmektedir.

HEDEF 13.5: Anadolu Yakasındaki Batarya ve Tabyaların Onarımı.

Kültür ve Turizm Bakanlığına tahsis aşamasında olan ve İlimiz Anadolu Yakasında bulunan Tektop Bataryası, Topçamlar Bataryası, Çakaltepe Bataryası, Hasan Mevsuf Bataryalarının bakım ve onarımlarının yapılması.

HEDEF 13.6: Babakale Kalesi Çevre Düzenlemesi.

Kalenin büyük onarımı tamamlandı. Minare, çeşme, ve kalenin çevre düzenlemesi yapılması gerekmektedir.

HEDEF 13.7: Hamidiye Tabyası Onarımı ve Çevre Düzenlemesi.

İlimiz, Merkez İlçe, Barbaros Mahallesinde 139 ada 19 parselde bulunan tabyanın onarım ve restorasyonun ve çevre düzenlemesinin özgün yapısının korunarak kültürel, sanat galeri ile dinlenme ve eğlenme alanları oluşturulmalı.

HEDEF 13.8: Çanakkale İlinin İç ve Dış Tanıtımının Yapılması.

Çanakkale ili gerek yurt içi gerekse yurt dışı fuarlara en az katılan bir il konumundadır. Çanakkale Valiliği adına katılınılacak yurt içi ve yurt dışı fuarları ile gelecek turistin artmasına, talebin zamana yayılmasına ve değişik ülkelere ve illerden turist gelmesine sebebiyet verecektir. 2009 yılında Çanakkale ili İzmir Enternasyonal fuarında "Onur Kent" olarak davet edilmiştir. Bu fuarda ilimizi tanıtım fırsatı en iyi şekilde değerlendirilmelidir. İlimizin tanıtımı için katılımın önemli olduğu yurt içi ve yurt dışı fuarlara İl Özel İdaresi bütçesinden ödenek ayrılması yararlı olacaktır.

HEDEF 13.9: Çanakkale İlinin Turizm Hareketlerinin Çeşitlendirilmesi

Çanakkale ilinin tarihi ve coğrafi konumundan kaynaklanan arz potansiyeli yüksek olmasına rağmen turizm talep potansiyeli fazla gelişmemiştir. Zaman ve mekan içinde yoğunlaşmanın diğer alternatif turizm aktiviteleri ile çeşitlendirilmesi gerekmektedir. Gelibolu Yarımadası Tarihi Milli Parkı, Truva Antik Kenti dışında diğer alanlarında turizmin sürdürülebilir politikalarla desteklenmesi ve bu konuda çalışmaların yapılması gerekmektedir. Bu nedenle konularında uzmanlaşmış ve akademik kariyere sahip personel ve ekipmanlar ile desteklenmelidir.

HEDEF 13.10: İl' in turizm değerlerini (tarihi ve doğal) ulusal ve uluslararası alanda tanıtmak amacıyla, belediyelerin, sivil toplum kuruluşlarının, turizm sektörünün ve ilgili diğer kurumların katılımı ile ulusal ve uluslararası düzeyde etkin bir tanıtım ve pazarlama faaliyeti yürütülecektir.

HEDEF 13.11: İl' e gelen turistlere ISO (Organization for International Standarts-Uluslararası Standartlar Kurumu) standartlarında hizmet verebilmek için, Tur Operatörlüğü, Turizm Acenteliği ve Turizm Rehberliği faaliyetleri geliştirilip yeterli hale getirilerek, turizm belgeli otel ve restaurantlar ile turizm seyahat acenteleri etkin bir şekilde denetlenecektir.

HEDEF 13.12: Turistlerin ihtiyaçlarını karşılayabilmek için, satın alabilecekleri ürünlerin üretilmesi, çeşitlendirilmesi ve pazarlanması faaliyetlerine destek sağlanacaktır.

HEDEF 13.13: Sivil mimarlık örneği taşıyan ve koruma altına alınan tescilli yapıların turizme kazandırılması ve gelecek kuşaklara aktarılması sağlanacaktır.

HEDEF 13.14: Mevcut antik kentler ve tarihi mabetlerin korunması ve ziyarete açık tutulmasına yönelik faaliyetler yapılarak, kutsal bilinen yapı ve bölgelerin bakım, onarım işlemleri daha titiz yapılacaktır. Gelibolu Mevlevihanesinin kültürel faaliyetlerde kullanılması sağlanacaktır. Assos, Troia ve Şehitliklerin etrafındaki el sanatları satış standlarının standartlarının yükseltilmesine çalışılacaktır.

HEDEF 13.15: Sağlık turizmi potansiyeli yüksek olan termal su kaynaklarından yararlanarak, İl' e gelen turistlerin konaklama sürelerini arttırıp, turizm gelirlerinden daha fazla pay alabilmek için kaplıcalara yapılacak olan termal turizme yönelik "Kür Merkezine" destek verilecektir.

HEDEF 13.16: Yenice, Çan ve Bayramiç gibi potansiyel doğa etkinlikleri, yayla turizmini başlatma ve tanıtım arttırılacak ve otantik yaşam, mimari yapı, tarihi eserler ve doğal güzellikleriyle ilgi çeken yörelerin hazırlanacak projeler kapsamında altyapıları tamamlanarak 2010 yılına kadar turizme açılmaları sağlanacaktır.

STRATEJİK AMAÇ 14: İl' deki doğal ve kültürel varlıkları ile özellikle uluslararası alanda tanınan Troia, Asos, Alexandria Troas, Apollon Siminteus ve diğer antik kentleri koruyarak ve asıllarına uygun olarak ortaya çıkarılmasını sağlayarak turizme kazandırmak ve gelecek kuşaklara aktarmaktır.

HEDEF 14.1: Troia, Assos, Apollon Siminteus, Parion' da sürdürülen kazı çalışmaları güçlendirilerek devam edilecek, diğer antik kentler kültürel varlık olarak korunarak ortaya çıkartılacak ve ulusal ve uluslararası alanda tanıtımı yapılarak turizme kazandırılması sağlanacaktır.

HEDEF 14.2: 2010 yılından itibaren beş yıllık sürede, İl' deki 1 nci Derece Arkeolojik ve Doğal Sit Alanı olarak koruma altına alınan tescilli yerlerden öncelikli olanların kamulaştırılması yapılacaktır.

HEDEF 14.3: İl' de bulunan tarihsel mirasımızı temsil eden yapıların envanterlerinin çıkarılarak ilgili kurumlarla işbirliği içerisinde onarım ve tanıtımlarının yapılarak, sürdürülebilirliği sağlanacaktır.

STRATEJİK AMAÇ 15: Jeotermal enerji kaynaklarını enerji, ısınma, seracılık, sağlık turizmi, CO2 üretimi gibi alanlarda, çevreyle uyumlu ve sürdürülebilir entegre işletme yönetimi ilkesi çerçevesinde kullanılmasını sağlamaktır.

HEDEF 15.1: Jeotermal enerji kaynaklarının enerji, ısınma, seracılık, sağlık turizmi, CO2 üretimi gibi alanlarda, çevreyle uyumlu ve sürdürülebilir entegre işletme yönetimi ilkesi çerçevesinde kullanılması amacıyla, jeotermal su potansiyeli, efektif kullanım alanları ve yerleri ile alternatif enerjiyle karşılaştırmalı maliyet-yarar hesapları içeren master planı, 2011 yılı sonuna kadar hazırlanacaktır.

ÇEVRESEL VE MEKÂNSAL GELİŞME

STRATEJİK AMAÇ 16: Sürdürülebilir yaşam kalkınmanın sağlanması; ancak bilginin verimli, etkin ve yaygın olarak kullanılması ve bireyler arasında iletilmesiyle olacağından hareketle, çevre konusunda veri tabanı ve bilgi-iletişim sistemlerini oluşturmak, ekolojik dengenin ve çevrenin korunmasına yönelik tedbirler almak ve yaşama geçirmek suretiyle İl' de, sağlıklı ve yaşanabilir çevre standartına kavuşturulmaktır.

HEDEF 16.1: Çevreye ilişkin veri ve bilgi işletim sistemleri oluşturulması amacıyla, çevresel izleme ve ölçüm konuları için gerekli altyapı çalışmaları 2011 yılı sonuna kadar tamamlanacaktır.

HEDEF 16.2: İl' deki su kalitesinin korunması ve su kirliliğinin önlenmesi amacıyla; Su Kirliliği Kontrolü Yönetmeliği'nin 4 ncü bölümünde (Su Kalitesine İlişkin Planlama Esasları ve Yasaklar) belirtilen hükümler çerçevesinde içme ve kullanma suyu rezervuarlarında ilgili kurumların da işbirliği ile ölçüm ve analiz çalışmaları 2010 yılında tamamlanacaktır.

HEDEF 16.3: İl genelinde yüzeysel su kaynaklarının ve rekreasyonel alanların korunması amacıyla, özellikle yerleşim birimlerinden kaynaklanan evsel atıksu deşarjlarının önlenmesine yönelik yapılacak çalışmaların başında gelen ve yerel yönetimlerce yapılması planlanan münferit ya da ortak arıtma tesisleri kurulmasına ilişkin sunulan iş termin planlarının takibi yapılacaktır.

HEDEF 16.4: ÇİÖİ yetki alanı içinde henüz çalışmalara başlamayan birbirlerine yakın yerleşim birimleri ortak girişim grubu şeklinde hareket ederek 2011 yılı sonuna kadar, Katı Atık Deponi alanı yer seçimlerini yapacaklardır.

HEDEF 16.5: ÇİÖİ' nin yetki alanı içerisindeki yerleşim yerlerinin %50 sinin katı atık depolama alanlarının yapımı stratejik plan dönemi sonuna kadar bitilecektir.

HEDEF 16.6: ÇİÖİ yetki alanı içinde yer alan yerleşim birimleri ve işletmeler atık yönetim planlarını 2010 yılı sonuna kadar hazırlayacaklardır.

HEDEF 16.7: İl' de daha temiz bir hava kalitesinin sağlanması amacıyla 2010 yılı sonu itibarı ile Kış Sezonu Ortalaması (Ekim-Mart) hedef sınır değeri olarak Kükürdioksit ve Partikül Madde emisyon değerleri 120 µgr/m³ hedef alınacaktır.

HEDEF 16.8: ÇİÖİ yetki alanı içinde çevreye olumsuz etki yapabilecek mevcut sanayi tesisi ve işletmelerin faaliyetleri belli bir denetim programı dâhilinde incelenecek, işletmelerde tespit edilen çevresel olumsuzlukların 2872 Sayılı Çevre Kanunu ve İlgili Yönetmelikleri kapsamında giderilmesi amacıyla gerekli önlemler alınacaktır.

HEDEF 16.9: İl genelinde önemli çevresel etkilere sahip kum ve taş ocaklarının yer seçimi ve denetim çalışmaları Maden Faaliyetleri İzin Yönetmeliği'nin 11 nci maddesi kapsamında ilgili kurumların koordinesinde yapılacaktır.

HEDEF 16.10: Stratejik plan dönemi içinde toprağın korunması ve erozyonun önlenmesi amacıyla ağaçlandırma, erozyon kontrolü ve iyileştirme çalışmaları yapılarak, ağaçlandırma çalışmalarında yöreye ekonomik gelir getiren türlerin üretimine ve dikimine öncelik verilecektir.

HEDEF 16.11: Troya Tarihi Milli Parkı konusunda, stratejik plan dönemi içinde Milli Parkın Uzun Devreli Gelişme Planı hükümlerine uygun çalışmalar yapılacaktır.

STRATEJİK AMAÇ 17: İl genelinde mekânsal gelişmeyi yönlendirecek, yaşam kalitesini yükseltecek ve uygulanabilir üst ve alt ölçekli planların yapılması ve uygulanmasını sağlamaktır.

HEDEF 17.1: İl Genelini kapsayan 1/100.000 ölçekli Çevre Düzeni Planı, 2014 yılına kadar tamamlanacaktır.

HEDEF 17.2: İl genelini kapsayacak biçimde Coğrafi Bilgi Sistemi Yapılanması 2014 yılına kadar tamamlanacaktır.

HEDEF 17.3: Üst ölçekli planlara uygun biçimde nakil ve toplulaştırmaları da kapsayacak uygulama imar planları hazırlanarak, yapılaşmanın planlı olarak gerçekleşmesi sağlanacaktır.

HEDEF 17.4: Dağınık ve kaçak yapılaşmaların engellenmesi ile yapılaşmada mimari estetiğe ve yerel mimari özelliklere özen gösterilmesi sağlanacaktır.

STRATEJİK AMAÇ 18: Doğal afetlerin yol açacağı can ve mal kayıplarını en aza indirmek için afet bilinci, teknik bilgi, donanım ve koordinasyonun kent kültüründe altyapısını hazırlamaktır.

HEDEF 18.1: Afet öncesinde, sırasında ve sonrasında tüm çalışmaları ve uygulamaları planlayan, uygulanabilir afet yönetim sistemi oluşturularak, ilgili kurum ve kuruluşlar arasında işbirliğini sağlayacak, İl Afet Yönetim Merkezi 2012 yılına kadar kurulacaktır.

HEDEF 18.2: Çanakkale İl genelinde afet riski taşıyan yerlerin ve afet türlerinin tespiti 2011 yılına kadar yapılarak, doğal afet risk haritası oluşturulacaktır.

HEDEF 18.3: ÇİÖİ' nin görev alanına giren kamu binalarının yeterli afet güvenliğine kavuşturulması için gerekli çalışmalar stratejik plan dönemi içinde tamamlanacaktır.

HEDEF 18.4: Afetlere dayanıklı yapı tasarımı uzmanlık gerektirdiğinden, yetkin mühendislerin görev yapacağı, Yapı Değerlendirme Merkezi oluşturulacak, ilgili kurum ve kuruluşlarla işbirliği yapılarak inşaat sektöründe çalışan usta ve işçilerin eğitilmesi sağlanacaktır.

KURUMSAL YENİDEN YAPILANMA VE KURUMSAL YAPININ GELİŞTİRİLMESİ

STRATEJİK AMAÇ 19: Çanakkale İl Özel İdaresini, mevzuata uygun biçimde yeniden yapılandırmak ve bu doğrultuda, il' in ihtiyaçlarının belirlenmesinde ve kaynak kullanımında diğer resmi ve özel kurumlarla işbirliği ve koordinasyon içerisinde, toplumun görüş ve katkılarına açık, katılımcı, saydam ve hesap verebilir bir anlayışla hizmet sunmayı özümsemiş, işlevsel, rasyonel ve çağdaş bir yönetsel yapı oluşturmaktır.

HEDEF 19.1: ÇİÖİ çalışanlarına, öncelikle, oluşturulacak yeni kurumsal yapının etkinliğini ve yerinden yönetim anlayışının güçlendirilmesini sağlamaya yönelik olmak üzere hizmet içi eğitim verilecek ve hizmet içi eğitimde süreklilik sağlanacaktır.

HEDEF 19.2: 5302 Sayılı İl Özel İdare Kanununda öngörülen faaliyetler ve kurumsal yapı dikkate alınarak, ÇİÖİ' nin organizasyon yapısı ana hizmet, danışma ve denetim ile yardımcı hizmet birimlerinden oluşturulacaktır.

HEDEF 19.3: Yeniden yapılandırılarak faaliyetleri ve personel sayısı önemli ölçüde artan ÇİÖİ' de kurumsallaşmanın sağlanması amacıyla katılımcı bir anlayışla yeni bir kurum kültürü oluşturulacaktır.

HEDEF 19.4: İl' deki yerel hizmetlerin etkili ve verimli biçimde planlanması, uygulanması ve sunulmasında zorunlu olan kurumlar arası işbirliği ve koordinasyon katılımcılık, saydamlık ve hesap verebilirlik ilkeleri göz önünde bulundurularak güçlendirilecektir.

HEDEF 19.5: İl hizmetlerinin yürütülmesinde etkinliği sağlamak için İl' in tüm envanter ve bilgilerinin toplanacağı ve bu verilerin analizinin yapılacağı bir merkez oluşturulacaktır.

STRATEJİK AMAÇ 20: Personelin, norm kadro çalışmaları çerçevesinde performans, kariyer ve liyakatine göre istihdamı sağlanarak, özlük hakları iyileştirilmek suretiyle iş verimliliği ile çalışma ve yaşama standartlarını yükseltmektir.

HEDEF 20.1: Norm kadro esaslarına göre, İl' in yerel özelliklerini de gözeten, personel planlaması 2011 yılına kadar tamamlanacaktır.

HEDEF 20.2: Personelin verimliliğini artırmaya ve çalışma koşullarını iyileştirmeye yönelik mekânsal ve teknik donanıma sahip olmaları sağlanacaktır.

HEDEF 20.3: Personelin performansını arttırmaya yönelik teşvik mekanizmaları geliştirilecektir.



İDARE PERFORMANS HEDEFLERİ TABLOLARI



YOL VE ULAŐIM HİZMETLERİ
MÜDÜRLÜĐÜ
2010 YILI PERFORMANS PLANI

A)

MEVCUT YAPIMIZ
VARLIKLARIMIZ VE
KAYNAKLARIMIZ

ARAÇ PARKIMIZ

ARAÇ	2008/6	2007/12	2006/12	2005/12
DOZER	5	7	8	8
GREYDER	11	11	11	11
YÜKLEYİCİ	7	7	7	7
SİLİNDİR	6	6	7	7
ESKAVATÖR	10	9	8	8
KAMYON	34	37	38	42
TREYLER	2	2	2	3
TANKER	2	2	2	2
ROLEYTANK	1	2	2	2
DİSTRİBÜTÖR	4	4	3	3
KOMPRESÖR	5	1	1	1

YILLIK AKARYAKIT TÜKETİMİMİZ (LİTRE)

YILLAR	TÜKETİM (LT)
2008 / 6	446.246
2007 / 12	1.089.640
2006 / 12	911.924
2005 / 12	995.171
2004 / 12	1.303.904

TESİS DEPO VE ATÖLYELERİMİZ

- 1- MAKİNA İKMAL ATELYESİ
- 2- MAKİNA BAKIM ATELYESİ
- 3- AKARKAYIT DEPOSU
- 4- YEDEK PARÇA AMBARI
- 5- İNŞAAT MALZEME AMBARI
- 6- BİGA ASFALT ÜRETİM PLENTİ
- 7- BAYRAMIÇ ASFALT ÜRETİM PLENTİ
- 8- BİGA BÜZ ÜRETİM TESİSİMİZ
- 9- ÇAN BÜZ ÜRETİM TESİSİMİZ
- 10-BAYRAMIÇ BÜZ ÜRETİM TESİSİMİZ

YOL VE ULAŐIM MÜHENDİSLİĐİ
İKİ TEKNİK BİRİMDEN MEYDANA
GELMEKTEDİR.

1- MAKİNA İKMAL BİRİMİ

2- YOL YAPIM BİRİMİ

BU BİRİMLERİN YAPILANMASI
İSE ŐU ŐEKİLDEDİR:

MAKİNA İKMAL BİRİMİ

ATÖLYE
MÜHENDİSLİĞİ

İKMAL
MÜHENDİSLİĞİ

İŞLETME VE
ARAZİ KONTROL
MÜHENDİSLİĞİ

**YOL
YAPIM
BİRİMİ**

YAPIM BİRİMİ

**BAKIM
VE
TRAFİK
BİRİMİ**

**YOL ETÜD
PROJE
VE
PLANLAMA
BİRİMİ**

PERSONEL YAPIMIZ

- 3 ADET MAKİNA MÜHENDİSİ
- 5 ADET İNŞAAT MÜHENDİSİ
- 1 ADET HARİTA MÜHENDİSİ
- 1 ADET ELEKTRİK MÜHENDİSİ
- 3 ADET MAKİNA TEKNİKERİ
- 4 ADET İNŞAAT TEKNİKERİ
- 7 ADET BÜRO ELEMANI
- 1 ADET ATELYE FORMENİ
- 1 ADET ARAZİ FORMENİ
- 160 ADET İŞÇİ
- 50 ADET ŞOFÖR



B)
FAALİYETLERİMİZ
PLANLARIMIZ VE
YATIRIMLARIMIZ

- ASFALT KAPLI YOL AĞIMIZIN 3-7 YIL İÇERİSİNDE YENİLENMESİ VEYA ONARIMININ YAPILMASI
- İLİMİZİ DİĞER İLLERE BAĞLAYAN DEVLET KARAYOLLARININ KARAYOLLARI İLE KURUMSAL İŞBİRLİĞİ HALİNDE BÖLÜNÜMÜŞ YOL HALİNE GETİRİLMESİ

- SON YILLARDA BÖLGEMİZİN YOĞUN YAĞIŞ ALMASI NEDENİYLE YOL AĞIMIZDA BULUNA KÖPRÜ, MENFEZ, ŞEV VE SANAT YAPILARININ BAKIM ONARIM VE İMALATLARININ YAPILMASI
- TRAFİK KAZALARININ YOĞUN OLDUĞU NOKTALARDA YOLUN TEKNİK ÖZELLİKLERİNİN İYİLEŞTİRİLMESİ

- KÖYDES PROJELERİ KAPSAMINDA YAPILAN YOL VE SANAT YAPILARINDA GEREKEN HER TÜRLÜ DANIŞMANLIK, KONTROLLUK, PROJE VE İHALE HİZMETLERİ DESTEKLERİNİN SAĞLANMASI
- YOL AĞIMIZDA BULUNAN TÜM İŞARET VE LEVHALARIN BAKIM ONARIM VE YENİDEN DÜZENLENMESİ ÇALIŞMALARININ YAPILMASI

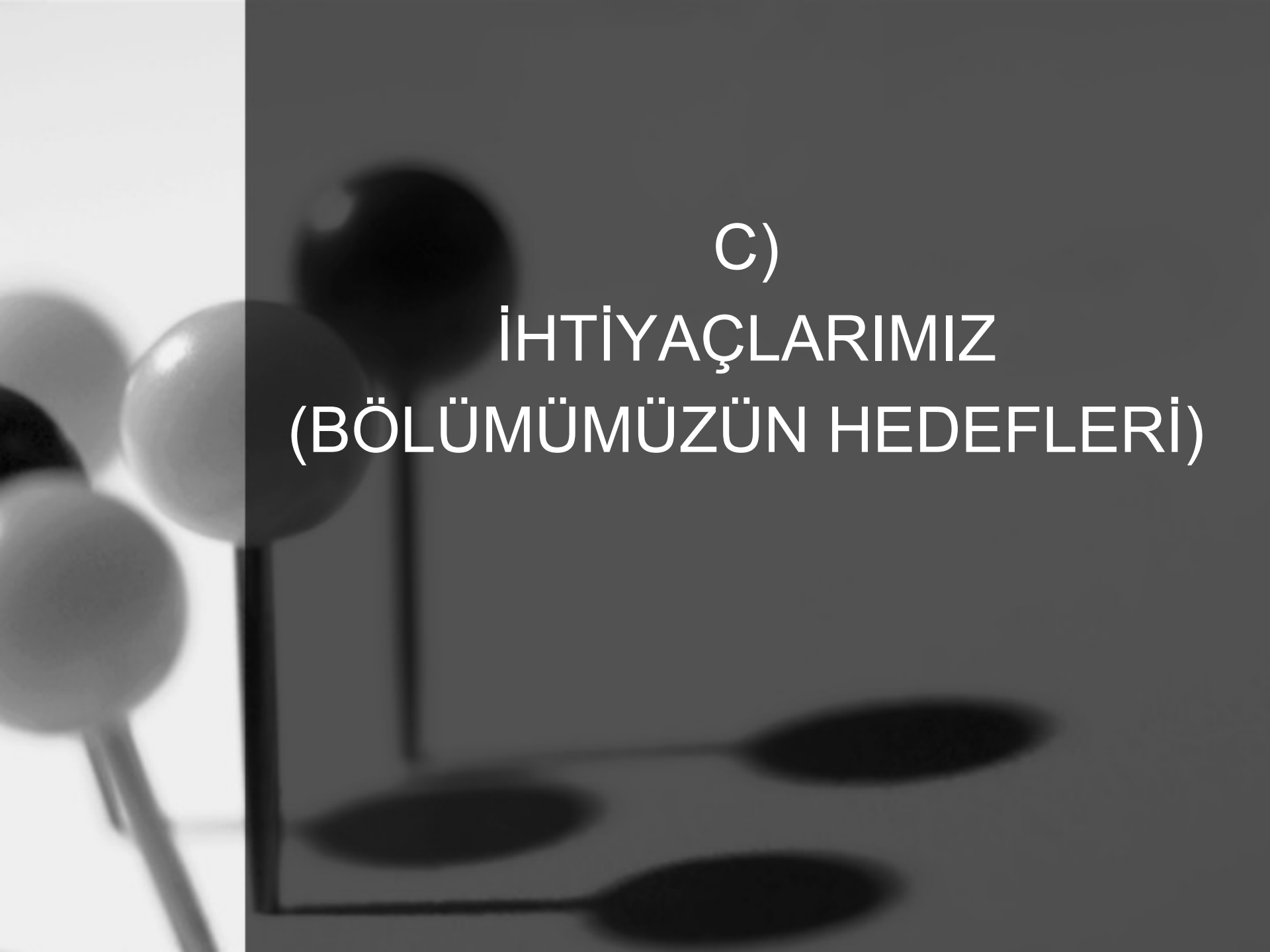

C)
İHTİYAÇLARIMIZ
(BÖLÜMÜMÜZÜN HEDEFLERİ)

- YOL AĞIMIZDA BULUNAN YOLLARLA İLGİLİ OLARAK MICIR, ASFALT, BETON, LEVHA AKARYAKIT GİBİ HER TÜRLÜ HAMMADDENİN VE MALZEMENİN TEMİNİ
- YOL BAKIM ARACI
- DOZERLERİMİZİN YENİ VE YÜKSEK KAPASİTEDE BAŞKA DOZERLER İLE DEĞİŞTİRMEK (MEVCUT DOZERLERİMİZ 1986 MODELDİR)

- ASFALT ROLY TANKI ALIMI
- İLÇELERİMİZDE BULUNAN ASFALT PLENTLERİMİZİN BAKIM VE ONARIMININ YAPILMASI
- PERSONELİMİZE SORUMLULUK ALANLARIMIZLA İLGİLİ EĞİTİM DESTEĞİNİN SAĞLANMASI

Çanakkale İl Kontrol Laboratuvar Müdürlüğü

Tarım ve Köyişleri Bakanlığı Kontrol laboratuvarları Kuruluş ve Görevleri hakkındaki yönetmelik uyarınca, Çanakkale İl Kontrol Laboratuvar Müdürlüğü, Gıda ve Yem maddeleri ile bunların üretiminde kullanılan her türlü ham ve yardımcı maddenin, yarı mamül gıda maddeleri ile yan ürünlerinin denetim, ithalat, ihracat, özel istek, üretim izni, proje numunelerinin kalite ve güvenilirlik analizleri ve kontrolü ile Su, Su Ürünleri ve Su Kirliliğinin kontrolü ile ilgili talep edilen analizleri yapmakla görevlidir.

2010 Yılı Bütçesi	
Cari Giderler	75.000
Yatırım	100.000
Toplam	175.000

TARIM

Laboratuvarın Modernizasyonu

175.000

Stratejik Amaç 1

Mümkün olan teknolojik ve teknik sistemler kullanılarak güvenilirlik ve kalite açısından gıda ve yem maddeleri ile su ürünleri, su ve atık su analizlerini yaparak İnsan sağlığını korumada katkı sağlamak.

Stratejik Hedef 1

Uzun yıllardan bu yana hizmet veren kurumumuzda geleneksel laboratuvar cihazlarının bir kısmı kullanım ömrünü tamamlamıştır. Bunların yanında gelişen üretim teknolojilerine bağlı olarak değişim gösteren analiz metodlarının yürütülebilmesi için yeni cihazlar alınması ve Yürütülen tüm laboratuvar çalışmaları sonunda üretilen sonuçların güvenilirliğini garanti altına almak amacıyla modern cihazlar sayesinde akredite analiz sayısının artırılması

Performans Hedefi

YILLAR

Tahmin

Hedef

Yeni modern cihazlar alınması, Akredite analiz sayısı

2009

2010

2011

2012

Jeneratör

Protein tayin cihazı,
Autosampler

Yeni Stratejik Plan

Yeni Stratejik Plan

Açıklamalar

2009 yılında 1 adet jeneratör alınarak hizmetin kesintisiz sürdürülmesi sağlanmıştır.

Performans Göstergeleri	2009	2010	2011	2012
1	%100	%100	Yeni Stratejik Plan	Yeni Stratejik Plan
Açıklamalar	2009 yılında kurumumuz akreditasyonu TÜRKAK tarafından onaylanmış olup, Akredite analiz sayısının artırılması için çalışmalar devam etmektedir.			

İlgili Harcama Birimleri		Kaynak İhtiyacı			
1	Tarımsal Hizmetler	2009	2010	2011	2012
	İhtiyaç		175.000	Yeni Stratejik Plan	Yeni Stratejik Plan

Kaynaklar	Bütçe Ödeneği			Yeni Stratejik Plan	Yeni Stratejik Plan
	Döner Sermaye				
	Yurt içi kaynaklar				
	Yurt içi kaynaklar				
	Genel Toplam				

SU VE KANAL HİZMETLERİ

FAALİYET-PROJE MALİYETLERİ TABLOSU

Performans Hedefi	2010
Birim Performans Hedefi	2010
Faaliyet-Proje adı	Göletten sulama ve Arazi toplulaştırması

Açıklamalar

Bayramiç Yeniceköy göletten sulama tesisi:2006 yılında ihalesi yapılan iş sözleşmeye bağlanamamıştır. Ödenek bulunmadığından işe başlanılamamıştır. Gölet sulama tesisi tamamlandığında tesisisten 1361 ha saha sulamaya açılacaktır.

Merkez Akçapınar göletten sulama tesisi:2006 yılında ihalesi yapılan iş bağlanamamıştır.Ödenek bulunmadığından işe başlanamamıştır.Tesis tamamlandığında 332,9 ha saha sulamaya açılacaktır.

Yenice Araovacık göletten sulama tesisi:2006 yılında ihalesi yapılan işin sözleşmesi yapılmış olup ödenek bulunmadığından işe başlanamamıştır. 2009 yılında temin edilen 1 000 000.-TL ile işe başlanmış olup, 2010 yılında sözleşmesi gereği ödenek temin edilecektir.Tesis tamamlandığında 590ha saha sulamaya açılacaktır.

Biga -Bakacak Sulama Sahası III.Kısım A.T ve T.İ.G.H.:Bakacak barajı sulama sahası içinde bulunan toplulaştırma için muavafak veren Adliye ve Çınarköprü Köyleri AT ve T.İ.G.H işleri yapılacaktır. 2010 yılı içerisinde ihale edilmelidir.

Gerekli Bütçe Ödeneği

06	Sermaye Giderleri	2.800.000,00
----	-------------------	--------------

FAALİYET-PROJE MALİYETLERİ TABLOSU

Performans Hedefi	2010
Birim Performans Hedefi	2010
Faaliyet-Proje adı	İçme suyu ve bakım onarımı, dezenfeksiyon

Açıklamalar

MERKEZ:Taşıtlarla -A.Okçular:Pompa-terfi hattı-İsale ENH AYVACIK Kazdağ Grb Su alım direneji yapılması boru deęişimiBAYRAMIÇ Alikabaklar SondajÇatalçam Depo,Terfi hattı,Motopomp Daloba2850mt isale hattı Külcüler 75m3 Depo yapımıBİGA Karahamzalar Terfi hattı ,Depo,Pompa,Sondaj.Sığırcık Sondaj ÇAN Hurma köy terfi hattı pompa isale hattı ENH Yaykın Grb isale hattı ECEABAT Küçükanafarta pompa terfi hattı ENH Sedülbahir pompa terfi hattı EZİNE Sarısöğüt 600 mt isale hattı deęişimi GELİBOLU Kalealtı 2490 mt + 90 mt terfi hattı LAPSEKİ Güreci 200 mt isale hattı YENİCE Yağdıran Sondaj Soğucak Sondaj darıalan Sondaj İl bazında dezenfeksiyon için alet alımı

Gerekli Bütçe Ödeneęi

06	Sermaye Giderleri	1.065.000,00
----	-------------------	--------------

FAALİYET-PROJE MALİYETLERİ TABLOSU

Performans Hedefi	2010
Birim Performans Hedefi	2010
Faaliyet-Proje adı	Kanalizasyon-Fosseptik-Aritma tesisi

Açıklamalar

MERKEZ:Denizgöründü foss.Özbek Fos. Doğal Arıtma Kayadere Foss. Doğal arıtma BAYRAMIÇ Yeşilköy foss. Çırpılar Foss. Karaköy Foss. Külcüler Foss. ÇAN Karadağ Foss. ECEABAT Seddülbahir Foss 2 ad. Paket arıtma EZİNE Kemallı Foss.Alemşah Foss. Akçakeçili Fos .Körüktaş Fos. Sarısöğüt Foss. LAPSELİ Kemikli alan Foss. Paket Arıtma YENİCE Bekten Şebeke Foss.

Gerekli Bütçe Ödeneği

06	Sermaye Giderleri	940.000,00
----	-------------------	------------

İDARE DÜZEYİNDE YÜRÜTÜLEN HİZMETLER TABLOSU

Performans Hedefi	2010
Birim Performans Hedefi	2010
Faaliyet-Proje adı	Göletten sulama ,Arazi toplulaştırma ,Köy içme suyu ve bakım onarımı ,Kanalizasyon ,Fosseptik,Doğal ve Paket arıtma projeleri

Açıklamalar

2010 yılında 3 adet göletten sulama tesisi ,18 köy içme suyu bakım onarımı ve sondaj işleri ve içme suyu nun dezenfeksiyonu için dezenfeksiyonu gereken köylere aleti alımı ,1 köyün kanalizasyon şebekesi,17 köyün fosseptik inşaatı ve 3 adet paket arıtma ile 2 adet doğal arıtma projesi

Performans Göstergeleri	2007	2008	2009	2010	2011
1- Göletten sulama ve Arazi toplulaştırması				2.800.000,00	
Açıklama					
2-İçme suyu bakım onarım ve dezenfeksiyonu				1.065.000,00	
Açıklama					
3-Kanalizasyon,Fosseptik ve Arıtma sistemleri				940.000,00	
Açıklama: Müdürlüğümüzün 2010 yılı Kırtasiye,Bilgisayar yazılımı ve Büro ve işyeri mak ve teçhizat ihtiyacı					

Gerekli Bütçe

03	Mal ve Hizmet Alım Giderleri	40.000,00
06	Sermaye Giderleri	4.805.000,00

BİRİM PERFORMANS HEDEFİ TABLOSU BLOSU

Amaç	Köy ve bağlularının alt yapı sorunlarını çözmek ve refah seviyelerini yükseltmek.
Hedef	İlimizde tüm sulanabilir alanları sulu tarıma açmak,İçme suyu şebekesiz köy kalmaması,Kanalizasyon ve fosseptik sorununun çözülmesi

Performans Hedefi	Yıllar				
	Gerçekleşme	Tahmin	Hedef		
	2007	2008	2009	2010	2011
				4.845.000,00	

Birim Performans Hedefi					
-------------------------	--	--	--	--	--

2010 yılında 3 adet göletten sulama tesisi ,18 köy içme suyu bakım onarımı ve sondaj işleri ve içme suyu nun dezenfeksiyonu için dezenfeksiyonu gereken köylere aleti alımı ,1 köyün kanalizasyon şebekesi,17 köyün fosseptik inşaatı ve 3 adet paket arıtma ile 2 adet doğal arıtma projesi

Performans Göstergeleri	2007	2008	2009	2010	2011
1- Göletten sulama ve Arazi toplulaştırması				2.800.000,00	
2-İçme suyu bakım onarım ve dezenfeksiyonu				1.065.000,00	
3-Kanalizasyon,Fosseptik ve Arıtma sistemleri				940.000,00	

Faaliyet-Projeler		Kaynak İhtiyacı		
		2009	2010	2011
1			2.800.000,00	
2			1.065.000,00	
3			940.000,00	
4			40.000,00	
5				
Genel Toplam			4.845.000,00	
Kaynaklar	Bütçe Ödeneđi		4.845.000,00	
	Döner Sermaye			
	Diđer Yurt İçi Kaynaklar			
	Yurt Dışı Kaynaklar			
Genel Toplam				

BÜTÇE BİLGİLERİ TABLOSU

Ekonomik Kodlar (I.Düzye)		Gerçekleşme		Tahmin			
		2006	2007	2008	2009	2010	2011
01	Personel Giderleri						
02	SGK Devlet Primi Giderleri						
03	Mal ve Hizmet Alım Giderleri					40.000,00	
04	Faiz Giderleri						
05	Cari Transferler						
06	Sermaye Giderleri					4.840.000,00	
07	Sermaye Transferleri						
08	Borç verme						
Bütçe Ödeneği Toplamı							
Transfer edilecek ödenekler							
Genel Toplam						4.845.000,00	
Bütçe Ödeneği						4.845.000,00	
Döner Sermaye							
Diğer Yurt İçi Kaynaklar							
Yurt Dışı Kaynaklar							
Genel Toplam						4.845.000,00	

2010 Yılı Bütçesi	
Cari Giderler	207.000,00
Yatırım	180.000,00
Toplam	387.000,00

Stratejik Amaç 1	112 Acil Sağlık Hizmetlerinin iyileştirilmesi
Stratejik Hedef 1	Her yıl eskiyen 112 Acil Yardım ve Kurtarma Ambulanslarının yenilenerek hizmetin daha iyi sunulmasının sağlanması hedeflenmiştir.
Stratejik Amaç 2	1. Basamak Koruyucu Hekimlik Sağlık Hizmetlerinin daha iyi şartlarda verilmesi amacıyla Sağlık Ocağı ve sağlık evlerine bakım onarım yapılması. Hizmeti alan vatandaşların hizmet alımı ile Hizmet eden sağlık personelinin çalışma ortamının daha iyi ve elverişli hale getirilmesi hedeflenmektedir.

Performans Hedefi 1	Ambulans alımı
Açıklama	2 ad. Ambulans alınması
Performans Göstergesi 1	Yenilenecek olan 112 Acil Ambulansları ile Hizmetlerinin yeni araçlarla zamanında ve daha iyi hizmet edilecektir.
Performans Hedefi 2	Sağlık Ocağı ve sağlık evleri onarımı
Açıklama	Onarıma ihtiyacı olan Sağlık Ocağı ve sağlık evlerinin onarılması
Performans Göstergesi 2	Onarım ihtiyacı olan Sağlık Ocakları ile sağlık evlerinin onarılması verilecek sağlık hizmeti kalitesinin artmasına ve vatandaşın memnuniyetinin artmasına yardımcı olacaktır.

	2010	2011	2012
İhtiyaç	387.000,00	Yeni Stratejik Plan	Yeni Stratejik Plan

SOSYAL HİZMETLER

Açıklamalar:

Sosyal Hizmetler İl Müdürlüğümüz ve bağlı kuruluşlarımızdan Mustafa Demircioğlu Kız Yetiştirme Yurdu, H.Özcan Çocuk Yuvası ve Biga Yetiştirme Yurdu ve Küçükuyu H.F.Sözen Sevgi Evleri Çocuk Yuvası ve Huzurevinde bakım ve korunma altında bulunan çocuk ve yaşlılarımızın daha iyi şartlarda yaşamlarını sürdürmeleri için gerekli olan ve bütçe imkanlarının sınırlı olması nedeniyle karşılanamayan ekli listede yazılı malzemelerin ve hizmetlerin satın alınması ve tesislerin yapılması büyük önem arz etmektedir.

Müdürlüğümüz, bakım ve koruma altında bulunan çocukların hizmetlerinin yürütülmesinin yanında İl Merkezinde, bağlı İlçe ve köylerinde ikamet eden bakıma muhtaç özürülülerin tesbiti, incelenmesi ve değerlendirilmesi, ayrıca bakıma muhtaç çocukların ailelerin tespiti, incelenmesi ve nakdi yardım ile desteklenmesi ve denetlenmesi hizmetlerini yürütmekte olup, komisyon oluşturup, bizzat ikamet edildikleri yerlere gidilerek inceleme ve raporlar hazırlanmaktadır.

Söz konusu hizmetlerde müracaatların çoğalması nedeniyle iş yoğunluğunun arttığı, oluşturulacak komisyonlarda meslek elemanlarımızın yetersiz kalması nedeniyle inceleme ve denetleme işlerinin gecikmesine ve işlerin birikmesine neden olmaktadır.

Bu nedenle işlerin geciktirilmeden zamanında yapılabilmesi için sözleşmeli olarak çalıştırılmak üzere 4 adet meslek elemanının (Sosyal çalışmacı, psikolog v.b.) ihtiyaç duyulmaktadır.

Gerekli Bütçe Ödeneği

03	Mal ve Hizmet Alım Giderleri	578.500,00
----	------------------------------	------------

Harcama Birimi Performans Tablosu

Açıklama	2008	2009	2010	2011	2012
5 adet Araç Kiralama Hizmeti Alımı		22.000,00	190.000,00	195.000,00	200.000,00
4 adet sözleşmeli meslek elemanı			86.000,00	90.000,00	95.000,00
Yaz Kampları ve Geziler			5.000,00	5.000,00	5.000,00
Diğer Dayanıklı Mal ve Malzeme Alımı		10.000,00	142.500,00	150.000,00	160.000,00
Gayrimenkul Mal Bakım ve Onarım Giderleri		25.000,00	155.000,00	160.000,00	180.000,00
Kamp Malzemesi Alımları	5.000,00				
TOPLAM	5.000,00	57.000,00	578.500,00	600.000,00	640.000,00

Performans Hedefi Kaynak İhtiyacı Tablosu

Amaç	Sosyal Hizmet Kuruluşlarında bakılan çocuklarımıza hizmet etmek
Hedef	İl Müdürlüğümüze bağlı Kuruluşlarda bakım altında bulunan çocuklarımıza daha iyi bir ortamda hizmet verebilmek
Performans Hedefi	Korunma kararlı olarak

Birim Performans Hedefleri		2010	2011	2012
1	İl Müdürlüğü ve bağlı 4 Kuruluşumuza araç kiralınması	190.000,00	195.000,00	200.000,00
2	İl Müdürlüğümüze sözleşmeli olarak 4 adet meslek elemanı	86.000,00	90.0000,00	95.000,00
3	Kuruluşlarımızda bakım altında bulunan çocuklar için yaz kamp ve gezileri	5.000,00	5.000,00	5.000,00
4	İl Müdürlüğümüz ve bağlı 4 kuruluşumuz için makine ve malzeme	142.500,00	150.000,00	160.000,00
5	İl Müdürlüğümüz ve bağlı 4 kuruluşumuz için hizmet binası bakım	155.000,00	160.000,00	180.000,00
...				

SİVİL SAVUNMA

17.06.2009 tarih ve 27261 Sayılı Resmi Gazetede Yayımlanarak Yürürlüğe giren 5902 Sayılı Afet ve Acil Durum Yönetimi Başkanlığı Teşkilat ve Görevleri Hakkında Kanunun geçici 2 inci maddesinde, bu kanun yayımını takiben 6 ay içinde Başkan atanır. Kanunun yürürlük tarihinden 1 yılı geçmemek üzere Başkanlığın faaliyete geçtiğine dair Afet ve Acil Durum Yüksek Kurulu Kararı ile birlikte, Türkiye acil Durum Müdürlüğü, Afet İşleri Genel Müdürlüğü ve Sivil Savunma Genel Müdürlüğü kaldırılır denilmektedir. Bu nedenle, Çanakkale İl Afet ve Acil Durum Müdürlüğü'nün 2010 yılı performans programı aşağıya çıkartılmıştır.

2010 Yılı Bütçesi	
Cari Giderler	402.360,00
Yatırım	150.000,00
Toplam	552.360,00

Stratejik Amaç 1

Doğal afetlerin yol açacağı can ve mal kayıplarını en aza indirmek için afet bilinci, teknik bilgi, donanım ve koordinasyonun kent kültüründe altyapısını hazırlamak. Önlenmesi mümkün olanların afetlerin engellenmesi, tüm afetlerin kent ve kentliler üzerindeki olumsuz etkilerinin en aza indirilmesi, can ve mal kaybının azaltılması.

Stratejik Hedef 1

Afet öncesinde, sırasında ve sonrasında tüm çalışmaları ve uygulamaları planlayan, uygulanabilir afet yönetim sistemi oluşturularak, ilgili kurum ve kuruluşlar arasında işbirliğini sağlayacak, İl Kriz Merkezi için yer tahsis edilmesi, Çanakkale Kent Eylem Planı içerisindeki İl genelinde afet riski taşıyan yerlerin ve afet türlerinin tespiti yapılarak, doğal afet risk haritası oluşturulması çalışmaları yapılması, kamu binalarının yeterli afet güvenliğine kavuşturulması için gerekli çalışmalar stratejik plan dönemi içinde tamamlanması, Afetlere dayanıklı yapı tasarımı uzmanlık gerektirdiğinden, yetkin mühendislerin görev yapacağı, Yapı Değerlendirme Merkezi oluşturulacak, ilgili kurum ve kuruluşlarla işbirliği yapılarak inşaat sektöründe çalışan usta ve işçilerin eğitilmesine devam edilmesi

Performans Hedefi	YILLAR			
	Tahmin		Hedef	
İl Afet ve Acil Durum Merkezi oluşturmak, Su Altı ve Su Üstü Arama Kurtarma biriminin eksik malzemelerinin tamamlanması	2009	2010	2011	2012
		Dalış Malzemesi Alımı	İl Afet ve Acil Durum Merkezi Kurulması Arama Kurtarma cihaz ve malzeme alımı	İl Afet ve Acil Durum Merkezi Kurulması Arama Kurtarma cihaz ve malzeme alımı
Açıklamalar	2009 yılında 4 kişiden oluşan Su Altı ve Su Üstü Arama Kurtarma Birimi oluşturularak, 10.000,00 TL lik dalış malzemesi alınmıştır.			

Performans Göstergeleri	2009	2010	2011	2012
1	%40	%60	%80	%100
Açıklamalar	2009 Yılında, İlimiz Merkez ve İlçelerindeki Kamu Kurumlarında ve Okullarda, Sivil Savunma ve Temel Afet Bilinci Eğitimi konularında ders ve seminerler düzenlenmiştir.			

İlgili Harcama Birimleri		Kaynak İhtiyacı			
1	Genel Giderler	2009	2010	2011	2012
	İhtiyaç		417.360,00	405.000,00	Yeni Stratejik Plan

Kaynaklar	Bütçe Ödeneği			Yeni Stratejik Plan	Yeni Stratejik Plan
	Döner Sermaye				
	Yurt içi kaynaklar				
	Yurt içi kaynaklar				
	Genel Toplam				

FAALİYET-PROJE MALİYETLERİ TABLOSU

Performans Hedefi	STRATEJİK AMAÇ : Çanakkale İl genelinde ait arazi kullanım ve bitki örtüsü sayısal haritalarının oluşturularak, tüm ile ait Coğrafi Bilgi Sistemi veri tabanının oluşturulması.
Birim Performans Hedefi	1-)Uydu görüntüleri satın alınarak arazi kullanım ve bitki örtüsü sayısal haritaları oluşturulacak, 2-)Tarımsal alanlarda ürün havzalarının tespiti, ürün deseninin tahmini ve doğrudan gelir desteği programının planlanması 3-)Yıllar bazında arazi kullanımındaki değişimlerin belirlenmesi
Faaliyet-Proje adı	
<i>Açıklamalar:</i> 2006 yılında başlanan projede uzaktan algılama laboratuvarı kurulmuş, toplam 15 adet uydu görüntüleri satın alınmış ve bu veriler işlenmeye başlanmıştır. 2009 yılında coğrafi veri tabanı olarak kullanılan parsellerin ada ve parsel numaraları girilerek Çiftçi Kayıt Sistemi (ÇKS) ile eşleştirilmesi sağlanmıştır. Oluşturulan veritabanı ile kişi adı ve TC kimlik no, çeşit, bitki örtüsü, arazikullanım durumuna göre haritalama ve sorgulama yapılabilmektedir.Bozcaada ilçesindeki ÇKS'ye kayıtlı tarla, bağ, zeytinlik vb. alanlardaki çeşitler de kayıt altına alınmıştır. Projenin 3 yıllık maliyetinin yaklaşık olarak 610.000.TL olacağı düşünülmektedir. 2010 yılı için 220.000.TL, 2011 yılı için 220.000.TL, 2012 yılı için 170.000 TL ödenek ayrılması yeterli olacaktır.	

03

Mal ve Hizmet Alım Giderleri

610.000,00

İDARE DÜZEYİNDE YÜRÜTÜLEN HİZMETLER TABLOSU

Hizmet Adı

Çanakkale İli Tarımsal Potansiyeli ve Arazi Kullanımının Uzaktan Algılama ve Coğrafi Bilgi Sistemi Yardımı ile Belirlenmesi Projesi

Açıklamalar

2006 yılında başlanan projede uzaktan algılama laboratuvarı kurulmuş, toplam 15 adet uydu görüntüleri satın alınmış ve bu veriler işlenmeye başlanmıştır. 2009 yılında coğrafi veri tabanı olarak kullanılan parsellerin ada ve parsel numaraları girilerek Çiftçi Kayıt Sistemi (ÇKS) ile eşleştirilmesi sağlanmıştır. Oluşturulan veritabanı ile kişi adı ve TC kimlik no, çeşit, bitki örtüsü, arazikullanım durumuna göre haritalama ve sorgulama yapılabilmektedir. Bozcaada
ilçesindeki ÇKS'ye kayıtlı tarla, bağ, zeytinlik vb. alanlardaki çeşitler de kayıt altına alınmıştır.
projenin 3 yıllık maliyetinin yaklaşık olarak 610.000.TL olacağı düşünülmektedir. 2010 yılı için 220.000.TL, 2011 yılı için 220.000.TL, 2012 yılı için 170.000 TL ödenek ayrılması yeterli olacaktır.

Performans Göstergeleri	2007	2008	2009	2010	2011
1- Satın Alınan Uydu Görüntülerinin Sayısal Haritalarının Oluşturulması				%70	%30
Açıklama:Daha önce alınan ve 2009 yılında alınması planlanan uydu görüntülerinin bilgisayar ortamında sayısallaştırılması çalışmaları 2012 ve 2011 yıllarında tamamlanacaktır.					
2- 1/5000 lik sayısal haritaların alınması ve çakışmaların sağlanması				%50	%50
Açıklama: Kadastro Genel Müdürlüğünden alınması planlanan 1/25.000 sayısal haritalar işlenmiş olan uydu görüntüleri ile karşılaştırılarak üretim deseni, DGD programı, ve arazi kullanımındaki değişimler oluşturulacaktır					

Amaç	STRATEJİK AMAÇ : Çanakkale İl genelinde ait arazi kullanım ve bitki örtüsü sayısal haritalarının oluşturularak, tüm ile ait Coğrafi Bilgi Sistemi veri tabanının oluşturulması				
Hedef	1-)Uydu görüntüleri satın alınarak arazi kullanım ve bitki örtüsü sayısal haritaları oluşturulacak, 2-)Tarımsal alanlarda ürün havzalarının tespiti, ürün deseninin tahmini ve doğrudan gelir desteği programının planlanması 3-)Yıllar bazında arazi kullanımındaki değişimlerin belirlenmesi				
Performans Hedefi	Yıllar				
	Gerçekleşme	Tahmin	Hedef		
Çanakkale İl genelinde ait arazi kullanım ve bitki örtüsü sayısal haritalarının oluşturularak, tüm ile ait Coğrafi Bilgi Sistemi veri tabanının oluşturulması	2008	2009	2010	2011	2012
			33,00%	33,00%	34,00%
Birim Performans Hedefi			33,00%	33,00%	34,00%
1-)Uydu görüntüleri satın alınarak arazi kullanım ve bitki örtüsü sayısal haritaları oluşturulacak, 2-)Tarımsal alanlarda ürün havzalarının tespiti, ürün deseninin tahmini ve doğrudan gelir desteği programının planlanması 3-)Yıllar bazında arazi kullanımındaki değişimlerin belirlenmesi					

BİRİM PERFORMANS HEDEFİ TABLOSU

Performans Göstergeleri		2008	2009	2010	2011	2012
1	Satın Alınan Uydu Görüntülerinin Sayısal Haritalarının Oluşturulması	—	—	70%	30%	0%
Daha önce alınan ve 2009 yılında alınması planlanan uydu görüntülerinin bilgisayar ortamında sayısallaştırılması çalışmaları 2012 ve 2011 yıllarında tamamlanacaktır						
2	1/5000 lik sayısal haritaların alınması ve çakışmaların sağlanması	0	0	50%	50%	0%
Açıklama: Kadastro Genel Müdürlüğünden alınması planlanan 1/25.000 sayısal haritalar işlenmiş olan uydu görüntüleri ile çakıştırılarak üretim deseni, DGD programı, ve arazi kullanımındaki değişimler oluşturulacaktır.						
Faaliyet-Projeler		Kaynak İhtiyacı				
		2010	2011	2012		
1	Satın Alınan Uydu Görüntülerinin Sayısal Haritalarının Oluşturulması	200.000,00	200.000,00	170.000,00		
2	1/5000 lik sayısal haritaların alınması ve çakışmaların sağlanması	20.000,00	20.000,00	0,00		
3						
4						
5						
Genel Toplam		220.000,00	220.000,00	170.000,00		
Kaynaklar		Bütçe Ödeneği	220.000,00	220.000,00	170.000,00	
		Yurt Dışı Kaynaklar				

PERFORMANS HEDEFİ KAYNAK İHTİYACI TABLOSU

Amaç	STRATEJİK AMAÇ : Çanakkale İl genelinde ait arazi kullanım ve bitki örtüsü sayısal haritalarının oluşturularak, tüm ile ait Coğrafi Bilgi Sistemi veri tabanının oluşturulması.				
Hedef	Çanakkale İl genelinde ait arazi kullanım ve bitki örtüsü sayısal haritalarının oluşturularak, tüm ile ait Coğrafi Bilgi Sistemi veri tabanının oluşturulması işleminin 2012 yılı sonuna cadre tamamlanması.				
Performans Hedefi	<p>1-)Uydu görüntüleri satın alınarak arazi kullanım ve bitki örtüsü sayısal haritaları oluşturulacak,</p> <p>2)Tarımsal alanlarda ürün havzalarının tespiti, ürün deseninin tahmini ve doğrudan gelir desteği programının planlanması</p> <p>3-)Yıllar bazında arazi kullanımındaki değişimlerin belirlenmesi</p>				
Birim Performans Hedefleri	Yıllar				
	2008	2009	2010	2011	2012
1	Satın Alınan Uydu Görüntülerinin Sayısal Haritalarının Oluşturulması, 1/5000 lik sayısal haritaların alınması ve çakışmaların sağlanması		220.000,00	220.000,00	170.000,00
Genel Toplam			220.000,00	220.000,00	170.000,00

FAALİYET-PROJE MALİYETLERİ TABLOSU

Performans Hedefi	Stratejik Amaç: Üreticilere tarımsal tahmin, meteorolojik veri ve bilgilerin SMS yolu ile en kısa sürede ulaştırılması
Birim Performans Hedefi	14 köy ve beldede kurulu Bilgisayar Tahmin ve Erken Uyarı İstasyonlarından alınan değerler ile Bitki Hastalık ve Zararlılarını önceden tahmin ederek çiftçimize en kısa sürede duyurmak, Meteorolojiden alınan don, aşırı yağış, fırtına gibi tarımsal üretimi doğrudan etkileyen meteorolojik olayları en kısa sürede bildirerek tedbir alınmasını sağlamak, Bakanlığımızın uyguladığı Teşvik ve Desteklemeler ile diğer Tarımsal konulardaki duyuruları en kısa sürede çiftçilere duyurmak.
Faaliyet-Proje adı	
<p>Açıklamalar:Yukarıda amacı belirtilen SMS projesi 2007 yılında başlamıştır. sisteme kayıtlı bulunan 1960 adet çiftçiye 176 konuda 66.975 adet Kısa Mesaj (SMS) gönderilmiştir. 2008 yılında sisteme kayıtlı olan çiftçi sayısı 3662'ye ulaşmış olup, 174 konuda 126.504 Kısa mesaj gönderilmiştir. 2009 yılı ilk 6 aylık (Haziran sonu itibarı ile) sisteme kayıtlı olan üretici sayısı 4.338 kişiye ulaşmış olup bu üreticilere 92 farklı konuda 71.786 adet mesaj gönderilmiştir.</p> <p>SMS projesine 2010-2012 yılları arasında 90.000 TL ödenek ihtiyacı bulunmaktadır. 2010 yılında 25.000.TL, 2011 yılında 30.000.TL ve 2012 yılında 35.000 TL ödeneğin proje çalışmaları için yeterli olacağı düşünülmektedir.</p>	

03	Mal ve Hizmet Alım Giderleri	90.000,00
----	------------------------------	-----------

İDARE DÜZEYİNDE YÜRÜTÜLEN HİZMETLER TABLOSU

Hizmet Adı

SMS PROJESİ

Açıklamalar

14 köy ve beldede kurulu Bilgisayar Tahmin ve Erken Uyarı İstasyonlarından alınan değerler ile Bitki Hastalık ve Zararlılarını önceden tahmin ederek çiftçimize en kısa sürede duyurmak, Meteorolojiden alınan don, aşırı yağış, fırtına gibi tarımsal üretimi doğrudan etkileyen meteorolojik olayları en kısa sürede bildirerek tedbir alınmasını sağlamak, Bakanlığımızın uyguladığı Teşvik ve Desteklemeler ile diğer Tarımsal konulardaki duyuruları en kısa sürede çiftçilere duyurmak amacı ile uygulamaya konan SMS projesi 2007 yılında başlamıştır. Sisteme kayıtlı bulunan 1960 adet çiftçiye 176 konuda 66.975 adet Kısa Mesaj (SMS) gönderilmiştir. 2008 yılında sisteme kayıtlı olan çiftçi sayısı 3662'ye ulaşmış olup, 174 konuda 126.504 Kısa mesaj gönderilmiştir. 2009 yılı ilk 6 aylık (Haziran sonu itibarı ile) sisteme kayıtlı olan üretici sayısı 4.338 kişiye ulaşmış olup bu üreticilere 92 farklı konuda 71.786 adet mesaj gönderilmiştir.

SMS projesine 2010-2012 yılları arasında 90.000 TL ödenek ihtiyacı bulunmaktadır. 2010 yılında 25.000.TL, 2011 yılında 30.000.TL ve 2012 yılında 35.000 TL ödeneğin proje çalışmaları için yeterli olacağı düşünülmektedir.

Performans Göstergeleri	2010	2011	2012
Verilerin SMS yolu ile Çiftçilere Ulaştırılması	%28	%33	%39

FAALİYET-PROJE MALİYETLERİ TABLOSU

Performans Hedefi	STRATEJİK AMAÇ 17: İl Müdürlüğümüz bünyesinde kurulmuş bulunan Toprak, Yaprak ve Su Labrotuvarına Kimyasal Madde ve Cam Malzeme Alımı
Birim Performans Hedefi	Alınacak Malzemeler ile çiftçilerimizin tahlillerinin en kısa sürede yapılarak sonuçlarının bildirilmesi hedeflenmektedir.
Faaliyet-Proje adı	
Açıklamalar: Kimyasal Madde ve Cam Malzeme alımı için 2010 yılında 30.000 TL, 2011 yılında 40.000 TL ve 2012 yılında 50.000 TL ödenek ihtiyacı bulunmaktadır.	

03	Mal ve Hizmet Alım Giderleri	120.000,00
----	------------------------------	------------

İDARE DÜZEYİNDE YÜRÜTÜLEN HİZMETLER TABLOSU

Hizmet Adı	LABORATUVARA KİMYASAL MADDE VE CAM MALZEME ALIMI
<i>Açıklamalar</i> Kimyasal Madde ve Cam Malzeme alımı için 2010 yılında 30.000 TL, 2011 yılında 40.000 TL ve 2012 yılında 50.000 TL ödenek ihtiyacı bulunmaktadır.	

Performans Göstergeleri	2010	2011	2012
Kimyasal Madde ve Cam Malzeme Alımı	%33	%33	%34

FAALİYET-PROJE MALİYETLERİ TABLOSU

Performans Hedefi	STRATEJİK AMAÇ 17: Tarımsal üretimin en önemli mücadele yöntemlerinden biri olan Bilgisayarlı Tahmin ve Erken Uyarı İstasyonu Kurulması
Birim Performans Hedefi	İlimizde üretim potansiyeli yüksek sebze ve meyvelerde (bağ dahil) hastalık ve zararlılarla etkin bir şekilde mücadele yapılabilmesi için 3 yılda 4 adet Bilgisayarlı Tahmin ve Erken Uyarı istasyonu kurulması .
Faaliyet-Proje adı	
<p>Açıklamalar: İlimizde önceki yıllarda kurulan 15 adet Bilgisayarlı Tahmin ve Erken Uyarı istasyonu bulunmaktadır. Bu istasyonlarda alınan veriler Kısa Mesaj ile en kısa sürede çiftçilere ulaştırılmaktadır. 2010 yılında Bayramiç Çavuşlu Köyü, ve Lapseki Çardak Beldesinde olmak üzere 2 adet, 2011 ve 2012 yıllarında kurulacak yeri ihtiyaca göre belirlenmek şartıyla 1'er adet olmak üzere toplam 4 adet istasyon kurulması planlanmaktadır. 201 yılında 40.000 TL, 2011 yılında 20.000 TL ve 2012 yılında 20.000 TL ödenek ihtiyacı bulunmaktadır.</p>	

03	Mal ve Hizmet Alım Giderleri	80.000,00
----	------------------------------	-----------

İDARE DÜZEYİNDE YÜRÜTÜLEN HİZMETLER TABLOSU

Hizmet Adı	Bilgisayarlı Tahmin ve Erken Uyarı İstasyonu Kurulması
<i>Açıklamalar</i> <p>İlimizde önceki yıllarda kurulan 15 adet Bilgisayarlı Tahmin ve Erken Uyarı istasyonu bulunmaktadır. Bu istasyonlarda alınan veriler Kısa Mesaj ile en kısa sürede çiftçilere ulaştırılmaktadır. 2010 yılında Bayramiç Çavuşlu Köyü, ve Lapseki Çardak Beldesinde olmak üzere 2 adet, 2011 ve 2012 yıllarında kurulacak yeri ihtiyaca göre belirlenmek şartıyla 1'er adet olmak üzere toplam 4 adet istasyon kurulması planlanmaktadır. 2010 yılında 40.000 TL, 2011 yılında 20.000 TL ve 2012 yılında 20.000 TL ödenek ihtiyacı bulunmaktadır.</p>	

Performans Göstergeleri	2010	2011	2012
4 adet Bilgisayarlı Tahmin ve Erken Uyarı istasyonu kurulması	%50	%25	%25

FAALİYET-PROJE MALİYETLERİ TABLOSU

Performans Hedefi	STRATEJİK AMAÇ 17: Bilgisayarlı Tahmin ve Erken Uyarı İstasyonlarının bakım ve onarımlarını yapılması
Birim Performans Hedefi	İlimizde kurulu bulunan 15 adet Bilgisayarlı Tahmin ve Erken Uyarı İstasyonlarının ihtiyaç duyulanlarına bakım ve onarımlarını yapılması
Faaliyet-Proje adı	
Açıklamalar: Bilgisayarlı Tahmin ve Erken Uyarı İstasyonları ilimizde 2000 yılında kurulmaya başlamıştır. İstasyonların zamanla bakım ve onarım ihtiyaçları doğmaktadır. Verilen hizmetin aksamaması için bakım ihtiyacı duyulan istasyonlarda bakım ve onarımları yapılacaktır. Bunun için 3 yılda 60.000 TL ödenek ihtiyacı bulunmaktadır.	

03	Mal ve Hizmet Alım Giderleri	60.000,00
----	------------------------------	-----------

İDARE DÜZEYİNDE YÜRÜTÜLEN HİZMETLER TABLOSU

Hizmet Adı	Bilgisayarlı Tahmin ve Erken Uyarı İstasyonlarının bakım ve onarımlarını yapılması
<i>Açıklamalar</i> <p>Bilgisayarlı Tahmin ve Erken Uyarı İstasyonları ilimizde 2000 yılında kurulmaya başlamıştır. İstasyonların zamanla bakım ve onarım ihtiyaçları doğmaktadır. Verilen hizmetin aksamaması için bakım ihtiyacı duyulan istasyonlardabakım ve onarımları yapılacaktır. Bunun için 3 yılda 60.000 TL ödenek ihtiyacı bulunmaktadır.</p>	

Performans Göstergeleri	2010	2011	2012
Bilgisayarlı Tahmin ve Erken Uyarı İstasyonlarının Bakım ve Onarımlarının yapılması	%33	%33	%34

FAALİYET-PROJE MALİYETLERİ TABLOSU

Performans Hedefi	STRATEJİK AMAÇ 17: Bilgisayarlı Tahmin ve Erken Uyarı İstasyonlarında kullanılmak üzere tuzak ve feromen alımı
Birim Performans Hedefi	İlimizde kurulu bulunan 15 adet Bilgisayarlı Tahmin ve Erken Uyarı İstasyonların sayımlarında kullanılmak üzere tuzak ve feromen alımı yapılması
Faaliyet-Proje adı	
Açıklamalar: Tuzak ve feromen alımı için 3 yılda 15.000 TL ödenek ihtiyacı bulunmaktadır.	

03	Mal ve Hizmet Alım Giderleri	15.000,00
----	------------------------------	-----------

İDARE DÜZEYİNDE YÜRÜTÜLEN HİZMETLER TABLOSU

Hizmet Adı	Bilgisayarlı Tahmin ve Erken Uyarı İstasyonlarında kullanılmak üzere tuzak ve feromen alımı
<i>Açıklamalar</i> Bilgisayarlı Tahmin ve Erken Uyarı İstasyonlarında kullanılmak üzere tuzak ve feromen alımı için 3 yılda 15.000 TL ödenek ihtiyacı bulunmaktadır.	

Performans Göstergeleri	2010	2011	2012
Bilgisayarlı Tahmin ve Erken Uyarı İstasyonlarında kullanılmak üzere feromen ve tuzak alımı	%33	%33	%34

FAALİYET-PROJE MALİYETLERİ TABLOSU

Performans Hedefi	STRATEJİK AMAÇ 17: İlimizde Organik Tarımın geliştirilmesi
Birim Performans Hedefi	Kimyasal madde içermeyen, doğa ve insan dostu tarım sistemi olan Organik Tarımın ilimizde yaygınlaştırılması
Faaliyet-Proje adı	
<p>Açıklamalar: İlimizde organik tarım yapan çiftçi sayısını arttırarak; ekolojik sistemde hatalı uygulamalar sonucu kaybolan dengeyi kurarak insana ve çevreye dost olan bu üretim sistemini çiftçilerimize benimsetmek. Ayrıca sentetik, kimyasal tarım ilaçları, hormonlar ve mineral gübrelerin kullanımını engelleyerek organik ve yeşil gübreleme, münavebe, toprağın muhafazası, bitkinin direncini arttırma, doğal düşmanlardan faydalanmayı sağlayarak, üretimde sadece miktar artışının değil aynı zamanda ürün kalitesinin de yükselmesini sağlayarak çiftçinin gelir seviyesini arttırmak için ihtiyaç duyulmuştur.2010 yılı için 50.000 TL, 2011 yılı 60.000 TL ve 2012 yılı için 70.000 TL ödenek ihtiyacı bulunmaktadır.</p>	

03	Mal ve Hizmet Alım Giderleri	180.000,00
----	------------------------------	------------

İDARE DÜZEYİNDE YÜRÜTÜLEN HİZMETLER TABLOSU

Hizmet Adı	Organik Tarımın Geliştirilmesi
<i>Açıklamalar</i> <p>İlimizde organik tarım yapan çiftçi sayısını arttırarak; ekolojik sistemde hatalı uygulamalar sonucu kaybolan dengeyi kurarak insana ve çevreye dost olan bu üretim sistemini çiftçilerimize benimsetmek. Ayrıca sentetik, kimyasal tarım ilaçları, hormonlar ve mineral gübrelerin kullanımını engelleyerek organik ve yeşil gübreleme, münavebe, toprağın muhafazası, bitkinin direncini arttırma, doğal düşmanlardan faydalanmayı sağlayarak, üretimde sadece miktar artışının değil aynı zamanda ürün kalitesinde yükselmesini sağlayarak çiftçinin gelir seviyesini arttırmak için ihtiyaç duyulmuştur.2010 yılı için 50.000 TL, 2011 yılı 60.000 TL ve 2012 yılı için 70.000 TL ödenek ihtiyacı bulunmaktadır.</p>	

Performans Göstergeleri	2010	2011	2012
Organik Tarımın Geliştirilmesi	%33	%33	%34

FAALİYET-PROJE MALİYETLERİ TABLOSU

Performans Hedefi	STRATEJİK AMAÇ 17: İlimizde İyi Tarım Uygulamalarının Geliştirilmesi
Birim Performans Hedefi	Üretimin her aşaması kayıt altında ve kontrollü bir tarım sistemi olan İyi Tarım Uygulamalarının ilimizde yaygınlaştırılması
Faaliyet-Proje adı	
<p>Açıklamalar: İlimizde 2009 yılında Merkez, Lapseki ve Yenice ilçelerinde başlanmış olan İyi Tarım Uygulamaları projelerinin geliştirilmesi, devamının sağlanması ve tüm İl geneline yayılması amacı ile gıda güvenliği, izlenebilirlik ve tarımda sürdürülebilirlik konularını kapsayan kontrollü ve sertifikalı üretimi yaygınlaştırmak. Proje çalışmaları için 2010 yılında 58.000 TL, 2011 yılında 60.000 TL ve 2012 yılında 70.000 TL ödenek ihtiyacı bulunmaktadır.</p>	

03	Mal ve Hizmet Alım Giderleri	188.000,00
----	------------------------------	------------

İDARE DÜZEYİNDE YÜRÜTÜLEN HİZMETLER TABLOSU

Hizmet Adı	İyi Tarım Uygulamalarının Geliştirilmesi
<i>Açıklamalar</i>	<p>İlimizde 2009 yılında Merkez, Lapseki ve Yenice ilçelerinde başlanmış olan İyi Tarım Uygulamaları projelerinin geliştirilmesi, devamının sağlanması ve tüm İl geneline yayılması amacı ile gıda güvenliği, izlenebilirlik ve tarımda sürdürülebilirlik konularını kapsayan kontrollü ve sertifikalı üretimi yaygınlaştırmak. Proje çalışmaları için 2010 yılında 58.000 TL, 2011 yılında 60.000 TL ve 2012 yılında 70.000 TL ödenek ihtiyacı bulunmaktadır.</p>

Performans Göstergeleri	2010	2011	2012
İyi Tarım Uygulamalarının Geliştirilmesi	%33	%33	%34

FAALİYET-PROJE MALİYETLERİ TABLOSU

Performans Hedefi	STRATEJİK AMAÇ 17: Alternatif Enerji Kaynaklarının (Rüzgar-Güneş Enerjisi) Tarımda Kullanılması
Birim Performans Hedefi	Alternatif Enerji Kaynaklarının (Rüzgar-Güneş Enerjisi) Tarımda Kullanılabilmesi için gerekli materyallerin alınması
Faaliyet-Proje adı	
<p>Açıklamalar: İlimizde güneş ve rüzgarın sonsuz, ucuz ve temiz bir enerji kaynağı olduğu dikkate alındığında, örnek projeler hazırlanmış ve güneş enerjisi kaynağından sulamada yararlanılması hedeflenmiştir. Bu amaç ile damlama sulama sistemlerinde basınç pompası enerjisinin sağlanması için gerekli materyallerin alımı için ihtiyaç duyulmuştur. 2009 yılında başlanmış olan projenin devamının sağlanması için 2010 yılında 30.000 TL, 2011 yılında 35.000 TL ve 2012 yılında 40.000 TL ödenek ihtiyacı bulunmaktadır.</p>	

03	Mal ve Hizmet Alım Giderleri	105.000,00
----	------------------------------	------------

İDARE DÜZEYİNDE YÜRÜTÜLEN HİZMETLER TABLOSU

Hizmet Adı	Alternatif Enerji Kaynaklarının (Rüzgar-Güneş Enerjisi) Tarımda Kullanılması
<i>Açıklamalar</i> <p>İlimizde güneş ve rüzgarın sonsuz, ucuz ve temiz bir enerji kaynağı olduğu dikkate alındığında, örnek projeler hazırlanmış ve güneş enerjisi kaynağından sulamada yararlanılması hedeflenmiştir. Bu amaç ile damlama sulama sistemlerinde basınç pompası enerjisinin sağlanması için gerekli materyallerin alımı için ihtiyaç duyulmuştur. 2009 yılında başlanmış olan projenin devamının sağlanması için 2010 yılında 30.000 TL, 2011 yılında 35.000 TL ve 2012 yılında 40.000 TL ödenek ihtiyacı bulunmaktadır.</p>	

Performans Göstergeleri	2010	2011	2012
Alternatif Enerji Kaynaklarının (Rüzgar-Güneş Enerjisi) Tarımda Kullanılması	%33	%33	%34

FAALİYET-PROJE MALİYETLERİ TABLOSU

Performans Hedefi	STRATEJİK AMAÇ 17: Afiş ve Kitap Bastırılması
Birim Performans Hedefi	İlimizde yürütülen Çiftçi Eğitim ve Yayım faaliyetlerinde çiftçilerin bilgilendirilmesi, gerekli duyuruların yapılması ve eğitim faaliyetlerinde kullanılmak üzere her türlü afiş, kitap ve broşür bastırılması amaçlanmıştır.
Faaliyet-Proje adı	
Açıklamalar: Afiş-Kitap baskı için 3 yılda 55.000 TL ödenek ihtiyacı bulunmaktadır.	

03	Mal ve Hizmet Alım Giderleri	55.000,00
----	------------------------------	-----------

İDARE DÜZEYİNDE YÜRÜTÜLEN HİZMETLER TABLOSU

Hizmet Adı	Afiş ve Kitap Bastırılması
<i>Açıklamalar</i> <p>İlimizde yürütülen Çiftçi Eğitim ve Yayım faaliyetlerinde çiftçilerin bilgilendirilmesi, gerekli duyuruların yapılması ve eğitim faaliyetlerinde kullanılmak üzere her türlü afiş, kitap ve broşür bastırılması amaçlanmış ve proje için 3 yılda 55.000 TL ödenek ihtiyacı bulunmaktadır.</p>	

Performans Göstergeleri	2010	2011	2012
Afiş ve Kitap Bastırılması	%30	%35	%35

FAALİYET-PROJE MALİYETLERİ TABLOSU

Performans Hedefi	STRATEJİK AMAÇ 17: Sulamada Su Tasarrufu Sağlayan Tarımsal Teknolojilerin Yaygınlaştırılması
Birim Performans Hedefi	Tarımsal sulamada tasarruf konusunda tarımsal anlamda geliştirilmiş teknolojilerin Çanakkale tarımında tanıtılması ve yaygın olarak kullanılabilir hale gelmesi için demonstrasyonların kurulması
Faaliyet-Proje adı	
<p>Açıklamalar: Dünyada giderek önemi artan suyun kullanımında en büyük payı Tarımsal Sulama almaktadır. burada yapılacak her türlü tasarruf gelecek nesiller için yaşamsal öneme sahiptir. bu konuda tarımsal anlamda geliştirilmiş teknolojilerin Çanakkale tarımında tanıtılması ve yaygın olarak kullanılabilir hale gelmesi için yapılacak demonstrasyon çalışmalarında kullanılacak malzemelerin alımı için ihtiyaç duyulmuştur. 3 yılda 75.000 TL ödenek ihtiyacı bulunmaktadır.</p>	

03	Mal ve Hizmet Alım Giderleri	75.000,00
----	------------------------------	-----------

İDARE DÜZEYİNDE YÜRÜTÜLEN HİZMETLER TABLOSU

Hizmet Adı

Sulamada Su Tasarrufu Sağlayan Tarımsal Teknolojilerin Yaygınlaştırılması

Açıklamalar

Dünyada giderek önemi artan suyun kullanımında en büyük payı Tarımsal Sulama almaktadır. burada yapılacak her türlü tasarruf gelecek nesiller için yaşamsal öneme sahiptir. bu konuda tarımsal anlamda geliştirilmiş teknolojilerin Çanakkale tarımında tanıtılması ve yaygın olarak kullanılabilir hale gelmesi için yapılacak demonstrasyon çalışmalarında kullanılacak malzemelerin alımı için ihtiyaç duyulmuştur. 3 yılda 75.000 TL ödenek ihtiyacı bulunmaktadır.

Performans Göstergeleri	2010	2011	2012
Tarımsal sulamada tasarruf konusunda tarımsal anlamda geliştirilmiş teknolojilerin Çanakkale tarımında tanıtılması ve yaygın olarak kullanılabilir hale gelmesi için demonstrasyonların kurulması	%33	%33	%34

FAALİYET-PROJE MALİYETLERİ TABLOSU

Performans Hedefi	STRATEJİK AMAÇ 17: Kadın Çiftçilerde “CAMAROSA” Çeşidi Frigo Fide ile Çilek Yetiştiriciliği
Birim Performans Hedefi	Çanakkale İli Merkez ilçe ve köylerinde malçalama ve frigo fide il çilek üretimi teşvik edilerek çiftçilerimizin gelirinun yükseltilmesi
Faaliyet-Proje adı	
<p>Açıklamalar: Proje ile Çanakkale İli Merkez ilçe ve köylerinde malçalama ve frigo fide il çilek üretimi teşvik edilerek çiftçilerimizin geliri yükselecek, piyasanın taze çilek talebi karşılanacak, ayrıca çileğin sanayide de kullanılmaya uygun olması nedeniyle gıda sanayinde (reçel, komposto, marmelat, meyve suyu, dondurma,pasta vb.) kullanılması sağlanmış olacaktır. Geniş alanlarda çilek üretimi yaygınlaştığında çilek üretimi konuyla ilgili sanayi kollarınının da merkez ilçemizde gelişmesi sağlanacaktır. Proje kapsamında çilek fidesi ve malçalama yapımınının hizmet alımı için 3 yılda 75.000 TL ödeneğe ihtiyaç duyulmuştur.</p>	

03	Mal ve Hizmet Alım Giderleri	75.000,00
----	------------------------------	-----------

İDARE DÜZEYİNDE YÜRÜTÜLEN HİZMETLER TABLOSU

Hizmet Adı	Kadın Çiftçilerde “CAMAROSA” Çeşidi Frigo Fide ile Çilek Yetiştiriciliği
<i>Açıklamalar</i> <p>Proje ile Çanakkale İli Merkez ilçe ve köylerinde malçalama ve frigo fide ile çilek üretimi teşvik edilerek çiftçilerimizin geliri yükselecek, piyasanın taze çilek talebi karşılanacak, ayrıca çileğin sanayide de kullanılmaya uygun olması nedeniyle gıda sanayinde (reçel, komposto, marmelat, meyve suyu, dondurma,pasta vb.) kullanılması sağlanmış olacaktır. Geniş alanlarda çilek üretimi yaygınlaştığında çilek üretimi konuyla ilgili sanayi kollarının da merkez ilçemizde gelişmesi sağlanacaktır. Proje kapsamında çilek fidesi ve malçalama yapımının hizmet alımı için 3 yılda 75.000 TL ödeneğe ihtiyaç duyulmuştur.</p>	

Performans Göstergeleri	2010	2011	2012
Çanakkale İli Merkez ilçe ve köylerinde malçalama ve frigo fide ile çilek üretimi teşvik edilerek çiftçilerimizin gelirinin yükseltilmesi	%33	%33	%34

FAALİYET-PROJE MALİYETLERİ TABLOSU

Performans Hedefi	STRATEJİK AMAÇ 17: YENİCE KALKIM-AKÇAKOYUN-HAMDİBEY BELDE VE CİVAR KÖYLERİ TARIMSAL ÜRÜN DEĞİŞİM DENEMELERİ
Birim Performans Hedefi	Çanakkale İli Yenice ilçesinde toplam 250 dekarlık alanda Ahududu, Karadut ve Sofralık (Red Royal çeşidi) üzüm demonstrasyonları kurulacaktır
Faaliyet-Proje adı	
<p>Açıklamalar: Proje ile Çanakkale İli Yenice ilçesi, Kalkım, Akçakoyun ve Hamdibey Beldeleri ile Örencik, Hıdırlar, Aşağıçavuş, Akköy, Yukarıçavuş, Oğlanalan ve Reşadiye Köylerinde toplam 125 üretici ve üretici başına 2 dekar olmak üzere toplam 250 dekarlık alanda Ahududu, Karadut ve Sofralık (Red Royal çeşidi) üzüm demonstrasyonları kurulacaktır. Agonya ovası diye isimlendirilen bölgenin tarımsal ürün desenin değiştirilerek üreticilerin kazançlarının artmasına fayda sağlayacağı düşünülmektedir. Üreticilere Ahududu ve karadutta fidan, üzüm yetiştiriciliğinde ise aşılama yolu ile çeşit değişikliği şeklinde destek sağlanacaktır. Üreticiler diğer masraflarını (tel askı, dikim maliyetleri, işçilik vs.) kendileri karşılayacaktır. Projede kullanılacak fide-fidan ve aşı kalemlerinin satın alınması için ihtiyaç duyulmuştur.Proje için 2010 -2011 ve 2012 yıllarında 125.000 TL olmak üzere toplam 375.000 TL ödenek ihtiyacı bulunmaktadır.</p>	

03	Mal ve Hizmet Alım Giderleri	375.000,00
----	------------------------------	------------

İDARE DÜZEYİNDE YÜRÜTÜLEN HİZMETLER TABLOSU

Hizmet Adı

YENİCE KALKIM-AKÇAKOYUN-HAMDİBEY BELDE VE CİVAR KÖYLERİ
TARIMSAL ÜRÜN DEĞİŞİM DENEMELERİ

Açıklamalar

Proje ile Çanakkale İli Yenice ilçesi, Kalkım, Akçakoyun ve Hamdibey Beldeleri ile Örencik, Hıdırlar, Aşağıçavuş, Akköy, Yukarıçavuş, Oğlanalan ve Reşadiye Köylerinde toplam 125 üretici ve üretici başına 2 dekar olmak üzere toplam 250 dekarlık alanda Ahududu, Karadut ve Sofralık (Red Royal çeşidi) üzüm demonstrasyonları kurulacaktır. Agonya ovası diye isimlendirilen bölgenin tarımsal ürün desenin değiştirilerek üreticilerin kazançlarının artmasına fayda sağlayacağı düşünülmektedir. Üreticilere Ahududu ve karadutta fidan, üzüm yetiştiriciliğinde ise aşılama yolu ile çeşit değişimi şeklinde destek sağlanacaktır. Üreticiler diğer masraflarını (tel askı, dikim maliyetleri, işçilik vs.) kendileri karşılayacaktır. Projede kullanılacak fide-fidan ve aşı kalemlerinin satın alınması için ihtiyaç duyulmuştur. Proje için 2010 -2011 ve 2012 yıllarında 125.000 TL olmak üzere toplam 375.000 TL ödenek ihtiyacı bulunmaktadır.

Performans Göstergeleri	2010	2011	2012
Çanakkale İli Yenice ilçesinde toplam 250 dekarlık alanda Ahududu, Karadut ve Sofralık (Red Royal çeşidi) üzüm demonstrasyonları kurulacaktır	%33	%33	%34

FAALİYET-PROJE MALİYETLERİ TABLOSU

Performans Hedefi	STRATEJİK AMAÇ 17: Anıza Dikim Makinası alımı
Birim Performans Hedefi	Çiftçinin anızı yakmasını önlemek, girdi maliyetlerini azaltmak ve daha fazla kar etmesini sağlamak amacıyla anıza doğrudan dikim yapan makina alımı planlanmaktadır.
Faaliyet-Proje adı	
Açıklamalar: Proje için 2010 yılında 25.000 TL ödenek ihtiyacı bulunmaktadır.	

03	Mal ve Hizmet Alım Giderleri	25.000,00
----	------------------------------	-----------

İDARE DÜZEYİNDE YÜRÜTÜLEN HİZMETLER TABLOSU

Hizmet Adı	Anıza Dikim Makinası alımı
<i>Açıklamalar</i> Çiftçinin anızı yakmasını önlemek, girdi maliyetlerini azaltmak ve daha fazla kar etmesini sağlamak amacıyla anıza doğrudan dikim yapan makina alımı planlanmaktadır	

Performans Göstergeleri	2010	2011	2012
1 adet Anıza Dikim Makinası Alımı	%100		

FAALİYET-PROJE MALİYETLERİ TABLOSU

Performans Hedefi	STRATEJİK AMAÇ 17: Mera Kök Parçalama Makinası Alımı
Birim Performans Hedefi	İlimiz Mera Islah projelerinde kullanılmak üzere 1 adet Kök Parçalama Makinası alımı planlanmaktadır.
Faaliyet-Proje adı	
Açıklamalar: Proje için 2010 yılında 10.000 TL ödenek ihtiyacı bulunmaktadır.	

03	Mal ve Hizmet Alım Giderleri	10.000,00
----	------------------------------	-----------

İDARE DÜZEYİNDE YÜRÜTÜLEN HİZMETLER TABLOSU

Hizmet Adı	Mera Kök Parçalama Makinası Alımı
<i>Açıklamalar</i> İlimiz Mera Islah projelerinde kullanılmak üzere 1 adet Kök Parçalama Makinası alımı planlanmaktadır.	

Performans Göstergeleri	2010	2011	2012
1 Adet Mera Kök Parçalama Makinası Alımı	%100		

FAALİYET-PROJE MALİYETLERİ TABLOSU

Performans Hedefi	STRATEJİK AMAÇ 17: Soğutma Sistemli Gıda Numunesi Taşıma ve Kontrol Aracı Alımı
Birim Performans Hedefi	İlimiz Gıda Kontrolü çalışmalarında kullanılmak üzere gıda numunelerinin soğuk zincire uygun ve en seri şekilde laboratuvara ulaştırılması ve kontrol hizmetlerinin etkin bir şekilde yürütülmesi amacıyla soğutma sistemli araç alımı için ihtiyaç duyulmuştur
Faaliyet-Proje adı	
Açıklamalar: Araç alımı için 2010 yılında 45.000 TL ödenek ihtiyacı bulunmaktadır.	

03	Mal ve Hizmet Alım Giderleri	45.000,00
----	------------------------------	-----------

İDARE DÜZEYİNDE YÜRÜTÜLEN HİZMETLER TABLOSU

Hizmet Adı	Soğutma Sistemli Gıda Numunesi Taşıma ve Kontrol Aracı Alımı
<i>Açıklamalar</i> <p>İlimiz Gıda Kontrolü çalışmalarında kullanılmak üzere gıda numunelerinin soğuk zincire uygun ve en seri şekilde laboratuvara ulaştırılması ve kontrol hizmetlerinin etkin bir şekilde yürütülmesi amacıyla soğutma sistemli araç alımı için 2010 yılında 45.000 TL ödeneğe ihtiyaç duyulmuştur.</p>	

Performans Göstergeleri	2010	2011	2012
1 adet Soğutma Sistemli Gıda Numunesi Taşıma ve Kontrol Aracı Alımı	%100		

İMAR VE KENTSEL İYİLEŞTİRME

FAALİYET-PROJE MALİYETLERİ TABLOSU

Performans Hedefi	STRATEJİK AMAÇ 17: İl genelinde mekânsal gelişmeyi yönlendirecek, yaşam kalitesini yükseltecek ve uygulanabilir üst ve alt ölçekli planların yapılması ve uygulanmasını sağlamak.
Birim Performans Hedefi	Çevre Düzeni Planı yapım işi 2010-2012 yılları arasında ihale edilecek, plan sınırı içindeki tüm veriler toplanacaktır (Jeolojik yapı, çayır, mera, orman, tarım alanları, dere yatakları vb. mevcut alan kullanımları ve coğrafi bilgi sisteminde de kullanılacak hava fotoğrafları ile kurum ve kuruluş görüşleri, eğilim ve talepleri). Veri toplama çalışmalarına ancak 2010 yılında başlanması sağlamak.
Faaliyet-Proje adı	
Açıklamalar: ÇİÖİ Stratejik planının 17.1 nolu hedefine göre 1/100.000 ölçekli İl bütünü Kapsayan Çevre Düzeni Planının yapılması düşünülmektedir. İşin çok kapsamlı olması ve il bütünü kapsamı nedeniyle 3 yıla dağılması düşünülmüştür. İlk yıl işin ihale süreci başlatılarak veri toplama çalışmalarına başlanması sonraki yıllarda ise planlama çalışmalarının yapılması düşünülmektedir. İşin Toplam Maliyeti yaklaşık olarak 1.800.000 TL olacağı düşünülmektedir. 2010,2011 ve 2012 yıllarında eşit miktarlarda ödenek ayrılması yeterli olacaktır.	

03

Mal ve Hizmet Alım Giderleri

1.800.000,00

İDARE DÜZEYİNDE YÜRÜTÜLEN HİZMETLER TABLOSU

Faaliyet-Proje adı

1/100.000 Ölçekli Çevre Düzeni Planı yapım işi

Açıklamalar

ÇİÖİ Stratejik planının 17.1 nolu hedefine göre 1/100.000 ölçekli İl bütününe Kapsayan Çevre Düzeni Planının yapılması düşünülmektedir. İşin çok kapsamlı olması ve il bütününe kapsamı nedeniyle 3 yıla dağılması düşünülmüştür. İlk yıl işin ihale süreci başlatılarak veri toplama çalışmalarına başlanması sonraki yıllarda ise planlama çalışmalarının yapılması düşünülmektedir. İşin Toplam Maliyeti yaklaşık olarak 1.800.000 TL olacağı düşünülmektedir. 2010,2011 ve 2012 yıllarında eşit miktarlarda ödenek ayrılması yeterli olacaktır.

Performans Göstergeleri	2008	2009	2010	2011	2012
1- Veri Toplama-İhale edilmesi			%98	%1	%1
Açıklama:Plan sınırı içindeki tüm veriler toplanacaktır (Jeolojik yapı, çayır, mera, orman, tarım alanları, dere yatakları vb. mevcut alan kullanımları ve coğrafi bilgi sisteminde de kullanılacak hava fotoğrafları ile kurum ve kuruluş görüşleri, eğilim ve talepleri). Veri toplama çalışmalarına ancak 2010 yılında başlanması sağlamak.Aynı zamanda ihalesinin yapılması sağlanmalıdır.					
2- İhale edilmesi			%5	%85	%10
Açıklama:Toplanan veriler doğrultusunda ihalesi yapılan 1/100.000 ölçekli Çevre Düzeni planlarının yapımına başlanması ve ilgili tüm kuruluşlardan görüşlerin toplanması					
3- İl genel meclisi ve Belediye Meclislerince Onaylanması					%100
Açıklama:Yapımı tamamlanması düşünülen 1/100.000 ölçekli Çevre Düzeni planlarının ilgili kurum görüşleri ve eldeki mevcut veriler doğrultusunda hazırlanması ve İl Genel Meclisi ve Belediye Meclisince onaylanmasının sağlanması.					

FAALİYET-PROJE MALİYETLERİ TABLOSU

Performans Hedefi	STRATEJİK AMAÇ 17: İl genelinde mekânsal gelişmeyi yönlendirecek, yaşam kalitesini yükseltecek ve uygulanabilir üst ve alt ölçekli planların yapılması ve uygulanmasını sağlamak.
Birim Performans Hedefi	Çevre Düzeni Planı ve ilimizdeki diğer uygulama ve yatırımların koordinasyonu çalışmalarında kullanılmak üzere Çanakkale İli Coğrafi Bilgi Sisteminin oluşturulması gerekmektedir. Coğrafi Bilgi Sisteminin 2010-2012 yılları arasında oluşturulması düşünülmektedir.
Faaliyet-Proje adı	

Açıklamalar: Coğrafi Bilgi Sistemi İlimizdeki İdaremiz ve tüm resmi Kurum ve kuruluşların çalışmalarının koordinasyonu ve sağlıklı yürütülmesinde önemli bir artış sağlaması öngörülmektedir. Coğrafi bilgi sisteminin oluşturulması aşamasında gerekli teknik donanımın sağlanması ve bununla ilgili olarak gerekli personelin eğitilmesi gerekmektedir.gerekli olan teçhizatın ve donanımın 2010 yılı içerisinde edinilmesi ve aynı yıl içinde gerekli personeli eğitimlerinin sağlanması gerekmektedir. 2010 ve 2011 yılları içerisinde ise Çevre Düzeni Planı Çalışmaları ile koordineli olarak coğrafi bilgi sisteminde kullanılacak ve veri tabanını oluşturacak tüm verilerin toplanması sağlanacaktır. Coğarfi bilgi sisteminin oluşması ve programın hazırlanması işi ihale edilerek kullanıma hazır halde teslim alınması düşünülmektedir.

Coğrafi Bilgi Sisteminin 2010-2012 yılları arasında1.350.000._TL ye yaptırılması düşünülmektedir. bu kaynağın yaklaşık olarak %25'i ile gerekli donanımın oluşturulması, %15'i ile veri toplanmasının sağlanması ve %60'ı ile de İhale işlemlerinin yapılması düşünülmektedir.

03	Mal ve Hizmet Alım Giderleri	1.350.000,00
----	------------------------------	--------------

İDARE DÜZEYİNDE YÜRÜTÜLEN HİZMETLER TABLOSU

Faaliyet-Proje adı

Coğrafi Bilgi Sisteminin oluşturulması

Açıklamalar

Çevre Düzeni Planı ve ilimizdeki diğer uygulama ve yatırımların koordinasyonu çalışmalarında kullanılmak üzere Çanakkale İli Coğrafi Bilgi Sisteminin oluşturulması gerekmektedir. Coğrafi Bilgi Sisteminin 2010-2012 yılları arasında oluşturulması düşünülmektedir.

Coğrafi Bilgi Sistemi ilimizdeki İdaremiz ve tüm resmi Kurum ve kuruluşların çalışmalarının koordinasyonu ve sağlıklı yürütülmesinde önemli bir artış sağlaması öngörülmektedir. Coğrafi bilgi sisteminin oluşturulması aşamasında gerekli teknik donanımın sağlanması ve bununla ilgili olarak gerekli personelin eğitilmesi gerekmektedir.gerekli olan teçhizatın ve donanımın 2010 yılı içerisinde edinilmesi ve aynı yıl içinde gerekli personeli eğitimlerinin sağlanması gerekmektedir. 2010 ve 2011 yılları içerisinde ise Çevre Düzeni Planı Çalışmaları ile koordineli olarak coğrafi bilgi sisteminde kullanılacak ve veri tabanını oluşturacak tüm verilerin toplanılması sağlanacaktır. Coğarfi bilgi sisteminin oluşması ve programın hazırlanması işi ihale edilerek kullanıma hazır halde teslim alınması düşünülmektedir.

Coğrafi Bilgi Sisteminin 2010-2012 yılları arasında 1.350.000._TL ye yaptırılması düşünülmektedir. bu kaynağın yaklaşık olarak %25'i ile gerekli donanımın oluşturulması, %15'i ile veri toplanmasının sağlanması ve %60'ı ile de İhale işlemlerinin yapılması düşünülmektedir.

Performans Göstergeleri	2008	2009	2010	2011	2012
1- Bilgisayar ve diğer donanımların sağlanması+personel eğitimi			%100		
2- Veri toplanması+ihale edilmesi			%75	%25	

FAALİYET-PROJE MALİYETLERİ TABLOSU

Performans Hedefi	STRATEJİK AMAÇ 17: İl genelinde mekânsal gelişmeyi yönlendirecek, yaşam kalitesini yükseltecek ve uygulanabilir üst ve alt ölçekli planların yapılması ve uygulanmasını sağlamak.
Birim Performans Hedefi	Üst ölçekli planlara uygun biçimde nakil ve toplulaştırmaları da kapsayacak uygulama imar planları hazırlanarak, yapılaşmanın planlı olarak gerçekleşmesi sağlanacaktır.
Faaliyet-Proje adı	
Açıklamalar:	<p>1. Bir önceki stratejik planda Çevre Düzeni Planına uygun olarak, öncelik sırasına göre her yıl, 5 köyün imar planı hazırlanması öngörülmesine karşın ödenek ve teknik eleman yetersizliğinden dolayı bu dönem içerisinde gerçekleştirilememiştir. Ancak yeni Stratejik planda da aynı hedeflerin yapılması tarafımızdan düşünülmektedir. yeterli kaynağın ayrılması ya da teknik personelin istihdamı sağlanması öngörülerek yeni Stratejik dönemde de her yıl 5 Köyün İmar Planının yapılması düşünülmektedir.</p> <p>2. Nakil ve toplulaştırma yapılacak köylere arsa ve proje üretimi konusunda destek verilecektir.</p> <p>3. 3 yıllık performans programı süresince her yıl 5 köyün imar planı çalışmaları yapılacaktır.</p>

06

Sermaye Giderleri

750.000,00

İDARE DÜZEYİNDE YÜRÜTÜLEN HİZMETLER TABLOSU

Faaliyet-Proje adı

Köy İmar Planlarının Yapılması

Açıklamalar

1. Bir önceki stratejik planda Çevre Düzeni Planına uygun olarak, öncelik sırasına göre her yıl, 5 köyün imar planı hazırlanması öngörülmesine karşın ödenek ve teknik eleman yetersizliğinden dolayı bu dönem içerisinde gerçekleştirilememiştir. Ancak yeni Stratejik planda da aynı hedeflerin yapılması tarafımızdan düşünülmektedir. yeterli kaynağın ayrılması ya da teknik personelin istihdamı sağlanması öngörülerek yeni Stratejik dönemde de her yıl 5 Köyün İmar Planının yapılması düşünülmektedir.
2. Nakil ve toplulaştırma yapılacak köylere arsa ve proje üretimi konusunda destek verilecektir.
3. 3 yıllık performans programı süresince her yıl 5 köyün imar planı çalışmaları yapılacaktır.

Performans Göstergeleri

2008

2009

2010

2011

2012

1- İmar Planlarının Yapılması

%20

%40

%40

FAALİYET-PROJE MALİYETLERİ TABLOSU

Performans Hedefi	STRATEJİK AMAÇ 17: İl genelinde mekânsal gelişmeyi yönlendirecek, yaşam kalitesini yükseltecek ve uygulanabilir üst ve alt ölçekli planların yapılması ve uygulanmasını sağlamak.
Birim Performans Hedefi	Dağınık ve kaçak yapılaşmaların engellenmesi ile yapılaşmada mimari estetiğe ve yerel mimari özelliklere özen gösterilmesi sağlanacaktır.
Faaliyet-Proje adı	
<p>Açıklamalar:</p> <p>Kurumumuz tarafından oluşturulmuş kırsal yapıya uygun 4 tip proje oluşturulmuştur. istenildiği halde vatandaşların kullanımına sunulmaktadır. Projelerin oluşturulmasında herhangi bir maddi kaynak kullanılmamış tamamen teknik elemanlarca oluşturulmuştur.</p> <p>Kaçak yapılar tespit edilecektir. Hazır tip projelerine uygun yapılaşmalar teşvik edilerek, kaçak yapılaşmaların engellenmesi amacıyla gerekli yaptırımlar uygulanacaktır. kaçak yapıların denetimi ve engellenmesi amacıyla yıllık 50.000 TL kaynak yeterli olacağı düşünülmektedir.</p>	

06	Sermaye Giderleri	150.000,00
----	-------------------	------------

İDARE DÜZEYİNDE YÜRÜTÜLEN HİZMETLER TABLOSU

Faaliyet-Proje adı

Kaçak Yapıların Engellenmesi

Açıklamalar

Kurumumuz tarafından oluşturulmuş kırsal yapıya uygun 4 tip proje oluşturulmuştur. İstenildiği halde vatandaşların kullanımına sunulmaktadır. Projelerin oluşturulmasında herhangi bir maddi kaynak kullanılmamış tamamen teknik elemanlarca oluşturulmuştur.

Kaçak yapılar tespit edilecektir. Hazır tip projelerine uygun yapılaşmalar teşvik edilerek, kaçak yapılaşmaların engellenmesi amacıyla gerekli yaptırımlar uygulanacaktır. Kaçak yapıların denetimi ve engellenmesi amacıyla yıllık 50.000 TL kaynak yeterli olacağı düşünülmektedir.

Performans Göstergeleri

2008

2009

2010

2011

2012

1- Kaçak yapıların engellenmesi

%33

%33

%34

FAALİYET-PROJE MALİYETLERİ TABLOSU

Performans Hedefi	STRATEJİK AMAÇ 17: İl genelinde mekânsal gelişmeyi yönlendirecek, yaşam kalitesini yükseltecek ve uygulanabilir üst ve alt ölçekli planların yapılması ve uygulanmasını sağlamak.
Birim Performans Hedefi	Halihazır Haritaların Yaptırılması ve tamamlanması gerekmektedir.
Faaliyet-Proje adı	

Açıklamalar:

Ayvacık İlçesinde Bulunan Adatepe ve Behramkale Köylerinin kentsel sit alanında bulunması ve Kültür ve Turizm Bakanlığının Koruma Amaçlı İmar Planı Bulunmayan Sit Alanlarında Hiçbir Yapılanma Faaliyetine İzin Vermeyeceği Göz önünde Bulundurularak Bu Köylerin Halihazır Harita Yapımının Tamamlanması Gerektilmektedir.Bu nedenle Adatepe ve Behramkale Köylerinin Koruma Amaçlı İmar Planına altlık oluşturmak üzere Halihazır Haritalarının yapılması gerekmektedir. 2010-2012 yıllarında yapılması düşünülen işin yaklaşık maliyetinin 250.000 TL olacağı öngörülmektedir.

Ayrıca Her yıl 5 Köyün İmar Planlarının yapılması stratejik planda öngörülmüştür. Bu planların yapılması içinde altlık oluşturmak üzere Halihazır Haritalarının yapılması gerekmektedir.Halihazır Haritaların yapılması için yaklaşık olarak 500.000 TL kaynak gerektiği öngörülmektedir.

03	Mal ve Hizmet Alım Giderleri	750.000,00
----	------------------------------	------------

İDARE DÜZEYİNDE YÜRÜTÜLEN HİZMETLER TABLOSU

Faaliyet-Proje adı

Hali hazır haritaların yaptırılması

Açıklamalar

Ayvacık İlçesinde Bulunan Adatepe ve Behramkale Köylerinin kentsel sit alanında bulunması ve Kültür ve Turizm Bakanlığının Koruma Amaçlı İmar Planı Bulunmayan Sit Alanlarında Hiçbir Yapılanma Faaliyetine İzin Vermeyeceği Göz önünde Bulundurularak Bu Köylerin Halihazır Harita Yapımının Tamamlanması Gereklemektedir.Bu nedenle Adatepe ve Behramkale Köylerinin Koruma Amaçlı İmar Planına altlık oluşturmak üzere Halihazır Haritalarının yapılması gerekmektedir. 2010-2012 yıllarında yapılması düşünülen işin yaklaşık maliyetinin 250.000 TL olacağı öngörülmektedir.

Ayrıca Her yıl 5 Köyün İmar Planlarının yapılması stratejik planda öngörülmüştür. Bu planların yapılması içinde altlık oluşturmak üzere Halihazır Haritalarının yapılması gerekmektedir.Halihazır Haritaların yapılması için yaklaşık olarak 500.000 TL kaynak gerektiği öngörülmektedir.

Performans Göstergeleri	2008	2009	2010	2011	2012
1- Halihazır Haritaların Yaptırılması			%50	%25	%25

FAALİYET-PROJE MALİYETLERİ TABLOSU

Performans Hedefi	STRATEJİK AMAÇ 17: İl genelinde mekânsal gelişmeyi yönlendirecek, yaşam kalitesini yükseltecek ve uygulanabilir üst ve alt ölçekli planların yapılması ve uygulanmasını sağlamak.
Birim Performans Hedefi	Ayvacık İlçesinde Bulunan Adatepe ve Behramkale Köylerinin kentsel sit alanında bulunması ve Kültür ve Turizm Bakanlığının Koruma Amaçlı İmar Planı Bulunmayan Sit Alanlarında Hiçbir Yapılanma Faaliyetine İzin Vermeyeceği Göz önünde Bulundurularak Bu Köylerin Koruma Amaçlı İmar Planlarının yapılması gerekmektedir.
Faaliyet-Proje adı	

Açıklamalar:

Ayvacık İlçesinde Bulunan Adatepe ve Behramkale Köylerinin kentsel sit alanında bulunması ve Kültür ve Turizm Bakanlığının Koruma Amaçlı İmar Planı Bulunmayan Sit Alanlarında Hiçbir Yapılanma Faaliyetine İzin Vermeyeceği Göz önünde Bulundurularak Bu Köylerin Halihazır Harita Yapımının Ardından Koruma Amaçlı İmar Planlarının Yapımı Gerekmemektedir. Bu nedenle Ayvacık İlçesi Adatepe ve Behramkale Köylerinin Koruma Amaçlı İmar Planlarının 2010-2011 ve 2012 Yılları İçerisinde Tamamlanması Düşünülmektedir. Planların Yapılabilmesi İçin Her Yıl İçin 250.000 TL ödenek ayrılmasının yeterli olacağı düşünülmektedir.

06	Sermaye Giderleri	750.000,00
----	-------------------	------------

İDARE DÜZEYİNDE YÜRÜTÜLEN HİZMETLER TABLOSU

Faaliyet-Proje adı

Koruma Amaçlı İmar Planlarının Yapıtırılması

Açıklamalar

Ayvacık İlçesinde Bulunan Adatepe ve Behramkale Köylerinin kentsel sit alanında bulunması ve Kültür ve Turizm Bakanlığının Koruma Amaçlı İmar Planı Bulunmayan Sit Alanlarında Hiçbir Yapılanma Faaliyetine İzin Vermeyeceği Göz önünde Bulundurularak Bu Köylerin Halihazır Harita Yapımının Ardından Koruma Amaçlı İmar Planlarının Yapımı Gerekmemektedir. Bu nedenle Ayvacık İlçesi Adatepe ve Behramkale Köylerinin Koruma Amaçlı İmar Planlarının 2010-2011 ve 2012 Yılları İçerisinde Tamamlanması Düşünülmektedir. Planların Yapılabilmesi İçin Her Yıl İçin 250.000 TL ödenek ayrılmasının yeterli olacağı düşünülmektedir.

Performans Göstergeleri

2008

2009

2010

2011

2012

1- Koruma Amaçlı İmar Planlarının Yapılması

%50

%40

%10

FAALİYET-PROJE MALİYETLERİ TABLOSU

Performans Hedefi	
Birim Performans Hedefi	Müdürlüğümüz bünyesinde yapılmakta olan çalışmalarda kullanılmak üzere bilgisayar yazılımlarına ve teçhizatlarına ihtiyaç duyulmaktadır.
Faaliyet-Proje adı	
Açıklamalar: Müdürlüğümüz tarafından yürütülen çalışmalarda kullanılmak üzere 2 adet netcad ve 4 adet Autoca programlarının lisanslarının alınmasına ihtiyaç duyulmaktadır. Ayrıca bunun yanında Büyük ozalit ve A0 çıktılarının alınması için A0 çizici ve tarayıcılara ihtiyaç duyulmaktadır.	

06	Sermaye Giderleri	458.250,00
----	-------------------	------------

İDARE DÜZEYİNDE YÜRÜTÜLEN HİZMETLER TABLOSU

Faaliyet-Proje adı

Bilgisayar Yazılımı ve Teçhizatlarının Alımının yapılması

Açıklamalar

Müdürlüğümüz tarafından yürütülen çalışmalarda kullanılmak üzere 2 adet netcad ve 4 adet Autoca programlarının lisanslarının alınmasına ihtiyaç duyulmaktadır.Ayrıca bunun yanında Büyük ozalit ve A0 çıktılarının alınması için A0 çizici ve tarayıcılara ihtiyaç duyulmaktadır.

Performans Göstergeleri	2008	2009	2010	2011	2012
1- Bilgisayar Yazılımı ve Teçhizatlarının Alımının yapılması			%80	%10	%10

FAALİYET-PROJE MALİYETLERİ TABLOSU

Performans Hedefi	
Birim Performans Hedefi	İdaremiz bünyesinde bulunan yapıların bakım ve onarımları yapmak ve doğalgaz dönüşümlerinin yapılması gerekmektedir.
Faaliyet-Proje adı	
Açıklamalar: İdaremize ait yapıların bakım-onarımlarının yapılması ve doğalgaz dönüşümü yapılması gerekmektedir.	

03	Mal ve Hizmet Alım Giderleri	1.560.000,00
----	------------------------------	--------------

İDARE DÜZEYİNDE YÜRÜTÜLEN HİZMETLER TABLOSU

Faaliyet-Proje adı

Bina Küçük Onarımları

Açıklamalar

İdaremize ait yapıların bakım-onarımlarının yapılması ve doğalgaz dönüşümü yapılması gerekmektedir.

Performans Göstergeleri	2008	2009	2010	2011	2012
1- Yapıların bakım ve onarımları			%100	%100	%100
2- Doğalgaz Dönüşümleri			%33	%33	%34

MALİ BİLGİLER

BİRİMLER BÜTÇE DAĞILIM	YILLAR		
	2008	2009	2010
ÖZEL KALEM	1.515.500,00	2.038.027,06	1.438.030,00
EMLAK VE İSTİMLAK HİZMETLERİ	-	-	101.000,00
ENCÜMEN HİZMETLERİ	-	-	90.000,00
İMAR VE KENTSEL İYİLEŞTİRME HİZMETLERİ	185.001,00	694.000,00	355.000,00
İNSAN KAYNAKLARI VE EĞİTİM HİZMETLERİ	4.108.491,00	5.181.326,11	7.810.616,98
MALİ HİZMETLER	2.201.902,00	3.010.558,83	3.138.389,02
SAĞLIK İŞLERİ HİZMETLERİ	95.001,00	197.000,00	195.500,00
SU VE KANAL HİZMETLERİ	1.200.005,00	605.000,00	985.000,00
TARIMSAL HİZMETLER	475.000,00	405.500,00	307.000,00
YAZI İŞLERİ	80.000,00	90.000,00	93.964,00
YOL VE ULAŞIM HİZMETLERİ	2.783.600,00	2.924.947,91	3.770.000,00
İLÇELER	1.355.500,00	1.853.640,09	1.715.500,00
TOPLAM	14.000.000,00	17.000.000,00	20.000.000,00

FONKSİYONEL ve EKONOMİK SINIFLANDIRMA DÜZEYİNDE

1	GENEL KAMU HİZMETLERİ	9.239.133,02
2	SAVUNMA HİZMETLERİ	98.250,00
3	KAMU DÜZENİ VE GÜVENLİK HİZMETLERİ	90.000,00
3	EKONOMİK İŞLER VE HİZMETLER	5.897.000,00
4	ÇEVRE KORUMA HİZMETLERİ	370.000,00
5	İSKAN VE TOPLUM REFAHI HİZMETLERİ	230.000,00
6	SAĞLIK HİZMETLERİ	0,00
7	DİNLENME VE KÜLTÜR HİZMETLERİ	100.000,00
8	EĞİTİM HİZMETLERİ	3.780.116,98
9	SOSYAL GÜVENLİK VE SOS. YRD. HİZMETLERİ	195.500,00
TOPLAM		20.000.000,00

GİDER CETVELİ

1	PERSONEL GİDERLERİ	4.497.870,00
2	SOSYAL GÜVENLİK KUR. DEV. PRİMİ GİD.	1.164.500,00
3	MAL VE HİZMET ALIM GİDERLERİ	7.135.990,98
4	FAİZ GİDERLERİ	114.250,00
5	CARİ TRANSFERLER	1.953.936,24
6	SERMAYE GİDERLERİ	4.052.000,00
7	SERMAYE TRANSFERLERİ	300.000,00
8	YEDEK ÖDENEKLER	781.452,78
TOPLAM		20.000.000,00

KURUMLAR BAZINDA BÜTÇE DAĞILIMI

	CARİ	YATIRIM	TRANSFER	YEDEK ÖDENEK	FAİZ GİDERİ	TOPLAM
ÖZEL İDARE	7.522.494,00	62.000,00	2.253.936,24	781.452,78	114.250,00	10.734.133,02
EĞİTİM	2.110.116,98	1.670.000,00				3.780.116,98
TARIM	307.000,00					307.000,00
KÜLTÜR,TUR.	40.000,00					40.000,00
SPOR	60.000,00					60.000,00
SOS.HİZM.	195.500,00					195.500,00
SİV.SAV.	98.250,00					98.250,00
BAYINDIRLIK	30.000,00					30.000,00
SU KANAL	15.000,00	970.000,00				985.000,00
YOL ULAŞIM	2.320.000,00	1.450.000,00				3.770.000,00
TOPLAM	12.698.360,98	4.152.000,00	2.253.936,24	781.452,78	114.250,00	20.000.000,00

GELİR CETVELİ

1	TEŞEBBÜS VE MÜLKİYET GELİRLERİ	900.000,00
2	DİĞER GELİRLER	19.100.000,00
TOPLAM GELİRLER		20.000.000,00