



T.C.
ADİYAMAN
İL ÖZEL İDARESİ

2011 YILI
FAALİYET RAPORU

ADİYAMAN-ŞUBAT 2012



SUNUŞ

Adiyaman İl Özel İdaresinin 2011 Mali yılı çalışmalarını kapsayan **İL ÖZEL İDARESİ FAALİYET RAPORU** 5302 sayılı İl Özel İdaresi Kanunu'nun 39. ve 5018 sayılı Kamu Mali Yönetimi ve Kontrol Kanununun 41. maddeleri gereğince hazırlanmış bulunmaktadır.

İl Özel İdaresi, bütçe ve programlarını hazırlarken mahalli müşterek niteliğe haiz yatırım hizmetlerine öncelik verilmekte ve merkezi idarenin ulaşamadığı en ücra yerleşim birimlerine dahi hizmetlerin ulaşmasına gayret gösterilmektedir.

Adiyaman İl Özel İdaresi kendisini sürekli geliştiren çağdaş bir yerel yönetim birimi olma ana hedefi doğrultusunda, hizmetlerini planlı, etkin, yerinde ve verimli bir şekilde gerçekleştirmeye azami gayret sarf etmektedir. Bu gayretlere ve sunulan hizmetlere raporda yer verilmiştir.

2011 yılı sonu itibariyle Cari Harcamalar **49.835.525,08 TL**, Transfer Harcamaları **12.522.512,67 TL** ve Yatırım Harcamaları **34.729.827,58 TL** olmak üzere toplam **97.087.865,33 TL GİDER** gerçekleşmiştir.

2011 yılı sonu itibariyle Vergi Gelirleri **81.876,03 TL**, Teşebbüs ve Mülkiyet Gelirleri **980.468,26 TL**, Alınan Bağış ve Yardımlar (Genel İdare Ödenekleri) **76.132.050,97 TL** ve Diğer Gelirler **37.987.301,22 TL** olmak üzere toplam **115.181.696,48 TL GELİR** gerçekleşmiştir.

2011 yılında çağdaş, katılımcı, şeffaf yönetim anlayışıyla devam eden yönetim sürecinde, Kamu Yönetiminde mali saydamlık ve hesap verme sorumluluğu prensibi çerçevesinde, altyapı hizmetlerinde büyük mesafeler kat edilerek, imar ve bayındırlık, sağlık, eğitim, kamu düzeni ve güvenlik, kültür ve turizm, sosyal hizmet, alanlarında ihtiyaçların karşılanması aşamasında ilimize önemli hizmetler verilmiştir. 2012 yılında da yine katılımcı bir yönetim anlayışıyla daha büyük hizmetleri yapacağımız ümidini taşıyorum.

Bu rapor İl Genel Meclisimizde görüşülüp değerlendirileceği gibi, ilimiz halkı tarafından da incelenerek, İdaremizin faaliyetleri ve İl Genel Meclisimizin çalışmaları hakkında bilgi sahibi olunması sağlanacaktır. Bu rapor hakkında beyan edilecek görüş ve değerlendirmeler bundan sonraki çalışmalarımıza yön verecektir.

Adiyaman halkının daha iyi yaşam düzeyine kavuşması yönündeki çalışmalarda büyük gayret gösteren İl Genel Meclisi Başkan ve Üyelerine, İlçe Kaymakamlarına, İl Müdürlerimize, İl Özel İdaresi Genel Sekreteri ve personeline teşekkür ederim.

Ramazan SODAN
Adiyaman Valisi

İÇİNDEKİLER

		SUNUŞ	2
		İÇİNDEKİLER	3
I-		GENEL BİLGİLER	4
	A)	Misyon ve Vizyon	5
	B)	Yetki, Görev ve Sorumluluklar	6
	C)	İdareye İlişkin Bilgiler	8
	1.	Fiziksel Yapı	8
	2.	Teşkilat Yapısı	11
	3.	Kurumsal Yapının Tanıtılması	12
	4.	Bilgi ve Teknolojik Kaynaklar	14
	5.	İnsan Kaynakları	15
	6.	Sunulan Hizmetler	16
	7.	İlçe Özel İdareleri	17
	8.	Merkez Birimler	26
	9.	Köy Yolları Envanter Bilgileri	41
	10.	Kanalizasyon Tesisi Envanter Bilgileri	53
	11.	İçme Suları Tesisi Envanter Bilgileri	53
	12.	Toprak Sulama Tesisi Envanter Bilgileri	59
II-		AMAÇ ve HEDEFLER	86
	A)	İdarenin Amaç ve Hedefleri	87
	B)	Temel Politikalar ve Öncelikler	88
III-		FAALİYETLERE İLİŞKİN BİLGİ VE DEĞERLENDİRMELER	89
	A)	Mali Bilgiler	90
	1.	Bütçe Uygulama Sonuçları	92
	2.	Temel Mali Tablolara İlişkin Açıklamalar	94
	3.	Mali Denetim Sonuçları	94
	B)	Performans Bilgileri	94
	1.	Faaliyet ve Proje Bilgileri	94
	2.	Performans Sonuçları Tabloları	95
	3.	Performans Sonuçlarının Değerlendirilmesi	97
	4.	Performans Bilgi Sisteminin Değerlendirilmesi	98
IV-		KURUMSAL KABİLİYET ve KAPASİTENİN DEĞERLENDİRİLMESİ	100
	A)	Üstünlükler	101
	B)	Zayıflıklar	101
	C)	Değerlendirme	102
V-		ÖNERİ VE TEDBİRLER	103
		EKLER	105

GENEL BİLGİLER

-Misyon

-Vizyon

-Yetki, Görev ve Sorumluluklar

- İdareye İlişkin Bilgiler

I-GENEL BİLGİLER

A-Misyon ve Vizyon

Adıyaman İl Özel İdaresinin Misyonu

Adıyaman İline, ildeki kişi ve kuruluşlara yönelik, başta eğitim, sağlık, tarım, çevre, kültür, gençlik spor, dinlenme, imar ve bayındırlık alanlarında olmak üzere kanunlarla belirlenen kamu hizmetlerini, katılımcılık, etkinlik, saydamlık, şeffaflık, hesap verebilirlik ilkeleri çerçevesinde yürütmek; İl Özel İdaresinin kaynaklarının bir plan dâhilinde, rasyonel bir biçimde dağılımını ve kullanımını sağlayarak kırsal ve kentsel kesimler arasındaki gelişmişlik farkını asgariye indirerek halkın yaşam kalitesini ve ilin refah düzeyini yükseltmektir.

Adıyaman İl Özel İdaresinin Vizyonu

Çağdaş, güvenilir, yerinden yönetim anlayışını yerleştirmiş, kır-kent arasındaki farklılıkları en aza indiren, hizmet sunumunda kaliteyi esas alan;

- **Açık-Şeffaf,**
- **İnsan Odaklı,**
- **Öngörülü,**
- **İhtiyaçlara duyarlı bir kuruluş olmaktır.**

İlkelerimiz

- Güvenilirlik,
- Karar alma, uygulama ve eylemde şeffaflık ve açıklık
- Doğaya, tarihi dokuya ve insana saygı,
- Katılımcı ve paylaşımcı bir yöntem,
- Adalet ve tarafsızlık,
- Sosyal idare anlayışı,
- Gelişmeye açık, öğrenen ve öğreten, çözüm üreten bir kurum,
- Kaynakların ve zamanın etkin, verimli kullanılması,
- Teknolojiyi kullanarak yenilikleri takip etmek, değişimi yönetmek,
- Güler yüzlü ve yapıcı anlayış,
- Çalışan ve vatandaş memnuniyeti,
- Stratejik yatırım planında öngörülen yatırım ve hizmetlerin belirlenmesinde, planlanmasında, uygulanmasında ve denetlenmesinde katılımcılık ilkesine bağlı kalınacaktır.

-Kamusal yatırımlarda mevzuatlara ve tasarruf tedbirlerine uyulacaktır. Yatırım ve hizmetlerin ihale sürecinden teslim alınma sürecine kadar olan her kademesinde mevzuata uygunluk aranacak, kamunun ve halkın menfaatleri göz önünde tutulacaktır.

-İlçelerin, Beldelerin ve Köylerin her türlü yatırım ve hizmet ihtiyacı giderilmek suretiyle bu alanlarda işsizlik ve göçün önüne geçecek yatırım ve hizmetlere öncelik verilecektir.

-Kamusal bilgilendirme yapılarak yatırım ve hizmetlerde şeffaflık sağlanacaktır. Stratejik yatırım planı ile ilgili tüm süreçler ve sonuçlar kamu ile paylaşılacaktır.

-Fiziksel altyapılar çağın gerektirdiği standartlarda ve amaca hizmet edecek şekilde projelendirilecek ve uygulanacaktır.

-İl Özel İdaresi kaynakları ile yalnızca fiziki nitelikli yatırımlar değil, hizmet sunumunun kalitesini artıracak yatırımlar da desteklenecektir.

-Nüfusun yoğun olduğu bölgelerde kamusal yatırımlara daha fazla ağırlık verilecektir. Hizmet ve yatırım yapılacak alanlardaki nüfus yoğunluğu, üretim gücü ve potansiyeller önemli seçilme kriteri olacaktır.

-Kamusal kaynakların kullanılmasında, planlamasında, uygulamasında ve denetlenmesinde teknoloji kullanım düzeyi gerçekleştirilecek, bu konuda İl Özel İdaresi ve diğer kuruluşlar sürekli desteklenecektir.

-Sektörel olarak Adıyaman İl Özel İdaresi yatırım ve hizmetlere ilişkin temel amaçlarını ve politikalarını belirlemiştir. Sektörel amaçlara ve politikalara uygun olmayan projeler desteklenmeyecektir.

B-Yetki Görev ve Sorumluluklar

İl özel idaresinin görev ve sorumlulukları

İl özel idaresi mahallî müşterek nitelikte olmak şartıyla;

a) Gençlik ve spor, Sağlık, tarım, sanayi ve ticaret; Belediye sınırları il sınırı olan Büyükşehir Belediyeleri hariç ilin çevre düzeni plânı, bayındırlık ve iskân, toprağın korunması, erozyonun önlenmesi, kültür, sanat, turizm, sosyal hizmet ve yardımlar, yoksullara mikro kredi verilmesi, çocuk yuvaları ve yetiştirme yurtları; ilk ve orta öğretim kurumlarının arsa temini, binalarının yapım, bakım ve onarımı ile diğer ihtiyaçlarının karşılanmasına ilişkin hizmetleri il sınırları içinde,

b) İmar, yol, su, kanalizasyon, katı atık, çevre, acil yardım ve kurtarma; orman köylerinin desteklenmesi, ağaçlandırma, park ve bahçe tesisine ilişkin hizmetleri belediye sınırları dışında, yapmakla görevli ve yetkilidir.

(Ek fıkra: 3/7/2005-5393/85 md.; Değişik ikinci fıkra: 24/7/2008-5793/42 md.) Bakanlıklar ve diğer merkezi idare kuruluşları; yapım, bakım ve onarım işleri, devlet ve il yolları, içme suyu, sulama suyu, kanalizasyon, enerji nakil hattı, sağlık, eğitim, kültür, turizm, çevre, imar, bayındırlık, iskan, gençlik ve spor gibi hizmetlere ilişkin yatırımlar ile bakanlıklar ve diğer merkezi idare kuruluşlarının görev alanına giren diğer yatırımları, kendi bütçelerinde bu hizmetler için ayrılan ödenekleri il özel idarelerine aktarmak suretiyle gerçekleştirebilir. Aktarma işlemi ilgili bakanın onayıyla yapılır ve bu ödenekler tahsis amacı dışında kullanılamaz. İş, il özel idaresinin tabi olduğu usul ve esaslara göre sonuçlandırılır. İl özel idareleri de bütçe imkânları ölçüsünde bu yatırımlara kendi bütçesinden ödenek aktarabilir. Bu fıkraya göre, bakanlıklar ve diğer merkezi idare kuruluşları tarafından aktarılacak ödenekler ile gerçekleştirilecek yatırımlar, birinci fıkrada öngörülen görev alanı sınırlamasına tabi olmaksızın bütün il sınırları içinde yapılabilir.

(Ek fıkra: 1.7.2006–5538/26 md.) İl özel idaresi bütçesinden, emniyet hizmetlerinin gerektirdiği teçhizat alımıyla ilgili harcamalar yapılabilir.

İl çevre düzeni plânı; valinin koordinasyonunda, büyükşehirlerde büyükşehir belediyeleri, diğer illerde il belediyesi ve il özel idaresi ile birlikte yapılır. İl çevre düzeni plânı belediye meclisi ile il genel meclisi tarafından onaylanır. (Ek cümle: 1.7.2006–5538/26 md.) Belediye sınırları il sınırı olan Büyükşehir Belediyelerinde il çevre düzeni planı ilgili Büyükşehir Belediyeleri tarafından yapılır veya yaptırılır ve doğrudan Belediye Meclisi tarafından onaylanır.

Hizmetlerin yerine getirilmesinde öncelik sırası, il özel idaresinin malî durumu, hizmetin ivediliği ve verildiği yerin gelişmişlik düzeyi dikkate alınarak belirlenir.

İl özel idaresi hizmetleri, vatandaşlara en yakın yerlerde ve en uygun yöntemlerle sunulur. Hizmet sunumunda özürlü, yaşlı, düşükün ve dar gelirli olanların durumuna uygun yöntemler uygulanır.

Hizmetlerin diğer mahallî idareler ve kamu kuruluşları arasında bütünlük ve uyum içinde yürütülmesine yönelik koordinasyon o ilin valisi tarafından sağlanır.

İl özel idaresinin yetkileri ve imtiyazları şunlardır:

a) Kanunlarla verilen görev ve hizmetleri yerine getirebilmek için her türlü faaliyette bulunmak, gerçek ve tüzel kişilerin faaliyetleri için kanunlarda belirtilen izin ve ruhsatları vermek ve denetlemek.

b) Kanunların il özel idaresine verdiği yetki çerçevesinde yönetmelik çıkarmak, emir vermek, yasak koymak ve uygulamak, kanunlarda belirtilen cezaları vermek.

c) Hizmetlerin yürütülmesi amacıyla, taşınır ve taşınmaz malları almak, satmak, kiralamak veya kiraya vermek, takas etmek, bunlar üzerinde sınırlı aynî hak tesis etmek.

d) Borç almak ve bağış kabul etmek.

e) Vergi, resim ve harçlar dışında kalan ve miktarı yirmibeşmilyar Türk Lirasına kadar olan dava konusu uyuşmazlıkların anlaşmayla tasfiyesine karar vermek.

f) Özel kanunları gereğince il özel idaresine ait vergi, resim ve harçların tarh, tahakkuk ve tahsilini yapmak.

g) Belediye sınırları dışındaki gayri sıhî müesseseler ile umuma açık istirahat ve eğlence yerlerine ruhsat vermek ve denetlemek.(Ek cümle: 6.3.2007–5594/4 md.) Ancak, sivil hava ulaşımına açık havaalanları bünyesinde yer alan tüm tesislere işyeri açma ve çalışma ruhsatı dâhil her türlü ruhsat, Sivil Havacılık Genel Müdürlüğü tarafından verilir. Bu konuya ilişkin usûl ve esaslar Sivil Havacılık Genel Müdürlüğüne hazırlanacak bir yönetmelikle düzenlenir.

İl özel idaresi, hizmetleri ile ilgili olarak, halkın görüş ve düşüncelerini belirlemek amacıyla kamuoyu yoklaması ve araştırması yapabilir.

İl özel idaresinin mallarına karşı suç işleyenler Devlet malına karşı suç işlemiş sayılır. (Ek cümle: 1.7.2006–5538/26 md.) 2886 sayılı Devlet İhale Kanununun 75 inci maddesi hükümleri il özel idaresi taşınmazları hakkında da uygulanır.

İl özel idaresinin proje karşılığı borçlanma yoluyla elde edilen gelirleri, vergi, resim ve harçları, şartlı bağışlar ve kamu hizmetlerinde fiilen kullanılan malları haczedilemez.

C- İdareye İlişkin Bilgiler

1-Fiziksel Yapı

a) Hizmet Binası ve Konut:

İl Özel İdaresinin

Merkez İlçede;

- Hizmet Binaları:

4 adet hizmet binası (1 Adet Hastane Caddesi, 1 İl Afet ve Acil Durum Müd. 2 Adet Atatürk Bulvarı-Kâhta Yolu Üzeri)

- Konutlar:

1 adet Vali Konağı,

- Lojmanlar:

Siteler Mahallesi: 1 Blok **20 Daire**,

İl Afet ve Acil Durum Müdürlüğü bitişiğinde: **1 Daire**,

Valilik Konağı Civarında: 1 Blok **8 Daire**,

Atatürk Bulvarı-Kâhta Yolu Üzerinde: 2 Blok **30 Daire** olmak üzere **toplam 59 adet lojman**,

- Dükkanlar:

- 3 adet dükkân,

- Atölye ve Sosyal Tesisler:

- 1 adet makine ikmal atölyesi,

- 1 adet sosyal tesis,

İlçelerde;

- Besni İlçe Özel İdaresi: 1 adet hizmet binası **4 adet lojman**, 1 Bakımevi,

- Çelikhân İlçe Özel İdaresi: **6 adet lojman**, 1 Bakımevi,

- Gerger İlçe Özel İdaresi: 1 adet hizmet binası, **2 adet lojman**, 1 Bakımevi,

- Gölbaşı İlçe Özel İdaresi: **2 adet lojman**, 1 Bakımevi,

- Samsat İlçe Özel İdaresi: **1 adet lojman**,

- Sincik İlçe Özel İdaresi: **10 adet lojman**, 1 Bakımevi,

- Tut İlçe Özel İdaresi: **4 adet lojman**,

İlçelerde toplam: **2 hizmet binası, 29 lojman** ile **5 Bakımevi** bulunmaktadır.

b) Makine Parkı:

İl Özel İdaresinin makine parkı aşağıda belirtilen makine ve teçhizattan oluşmaktadır.

S.NO	MAKİNANIN CİNSİ	ADEDİ	DURUMU
1	Binek Otomobil	12	Faal
2	Pick-Up	22	“
3	Minibüs	2	“
4	Damperli Kamyon	26	“
5	Sabit Kasalı Kamyon	4	“
6	Çekici	2	“
7	Otobüs	1	“
8	Akaryakıt Tankeri	1	“
9	Greyder	14	“
10	Dozer	10	“
11	Lastik Tekerlekli Traktör	3	“
12	Paletli Yükleyici	2	“
13	Lastik Tekerlekli Yükleyici	6	“
14	Konkasör (Sabit Tesis)	1	“
15	Kanal Kazıcı Ve Yükleyici	1	“
16	Asfalt Distribütörü	3	“
17	Roleytank	1	“
18	Semitreyler (Dorse)	4	“
19	Yatak Tipi Kampreyler	5	“
20	Vibrasyonlu Silindir	4	“
21	Seyyar Kaynak Makinası	2	“
22	Jeneratör	2	“
23	Ambulans	1	“
24	Çekilir Tip Roleytank	3	“
25	Paletli Ekskavatör	1	“
26	Vinç	1	“
27	Jeep	1	“
28	Vidanjör	1	“
29	Asfalt Bakım Tamir Aracı	1	“
30	Asfalt Silindiri	1	“
TOPLAM		138	

Motorlu Araç Sayısı: 119

Motorsuz Araç Sayısı: 19

Toplam Araç Sayısı: 138

İL ÖZEL İDARESİ ARAÇLARININ DURUMU:

İl Özel İdaresi Destek Hizmetleri Müdürlüğü Makine Parkımızda bulunan araçların dağılımı:

OTOMOBİL:

Makine Parkımızda **12 Adet Binek Araç** bulunmakta olup dağılımı kullanım yerleri aşağıda belirtilmiştir:

İdaremiz Hizmetlerinde: **6 Adet,**
Valilik Hizmetlerinde (Makam Aracı): **2 Adet,**
İl Genel Meclis Başkanlığı Hizmetlerinde: **1 Adet,**
İl Afet ve Acil Durum Müdürlüğü Hizmetlerinde: **1 Adet,**
Çevre Şehircilik İl Müdürlüğü Hizmetlerinde: **1 Adet,**
Kâhta Kaymakamlığı Hizmetlerinde: **1 Adet,** olmak üzere 12 adet binek araç bulunmaktadır.

Ayrıca Valilik Hizmetlerinde görev yapmakta olan **3 Adet otomobil** bulunmakta olup, ruhsatları Valilik adına kayıtlıdır. Bu araçların bakım-onarım, akaryakıt ve diğer giderleri idaremiz tarafından karşılanmaktadır.

PİKAP:

Makina Parkımızda **22 Adet Pikap** bulunmakta olup dağılımı kullanım yerleri aşağıda belirtilmiştir.

21 Adet Pikap İdaremiz Hizmetlerinde kullanılmakta olup, 1 Adet Pikap Valilikten alınan olur'a istinaden İl Acil Durum ve Afet Müdürlüğü Hizmetlerinde görevlendirilmiştir.

DAMPERLİ VE KASALI KAMYON:

Makina Parkımızda **26 Adet Damperli Kamyon** bulunmakta olup dağılımı kullanım yerleri aşağıda belirtilmiştir.

17 Adet Kamyon İdaremiz Hizmetlerinde Stabilize de kullanılmakta olup, 2 Adet Kamyon Seyyar Kaynak Makinası Montajlı, 3 Adet Kamyon Su Tankı Montajlı, 3 Adet Kamyon 1 adedi Vinç Montajlı olmak üzere Sondaj Hizmetlerinde kullanılmakta olup,

4 Adet Kasalı Kamyonumuz mevcut olup: 2 Adet Kasalı Kamyon Sondaj Hizmetlerinde, 2 Adet Kasalı Kamyon ise idaremizin diğer hizmetlerinde kullanılmaktadır.

DİĞER ARAÇLAR:

1 Adet Lastik Tekerlekli Traktör Organize Sanayi Müdürlüğü Hizmetlerine tahsis edilmiştir.

2- Teşkilat Yapısı

5302 sayılı İl Özel İdaresi Kanunu ve Norm Kadro Usul ve esaslarına uygun olarak hazırlanan yönetim şeması aşağıda görüldüğü şekilde oluşturulmuştur.

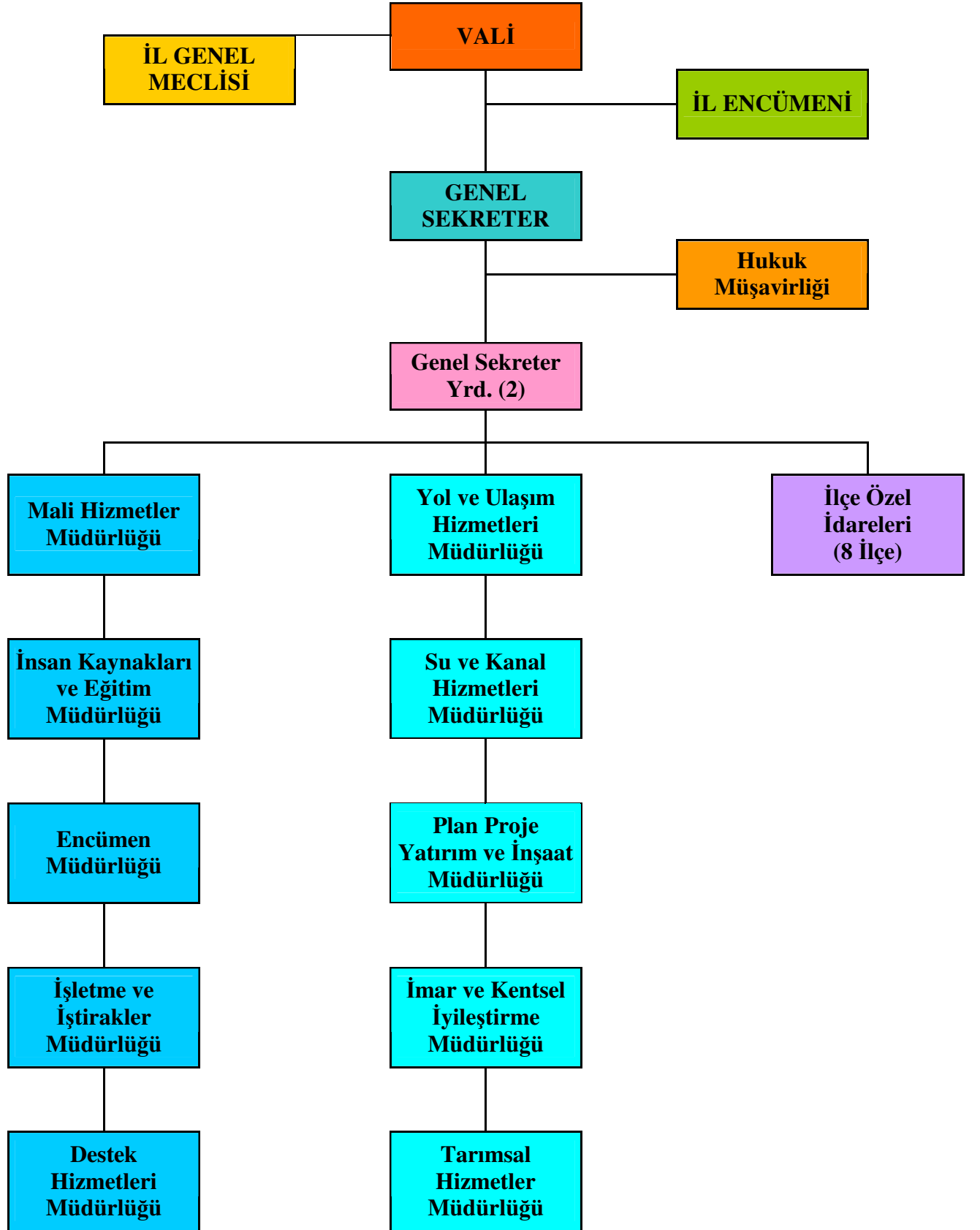

KURUMSAL YAPININ TANITILMASI

A.İl Özel İdaresinin Organları

1.Vali

2.İl Genel Meclisi

3.İl Encümeni

B. Üst Yönetim

1.Ana Hizmet Birimleri

2.Yardımcı Hizmet Birimleri

3.Bağlı Birimler

KURUMSAL YAPININ TANITILMASI

A. İl Özel İdaresi Organları

04.03.2005 tarihinde Resmi Gazete'de yayımlanarak yürürlüğe giren 5302 sayılı İl Özel İdaresi Kanunu, il özel idaresinin karar organlarını il genel meclisi, il encümeni ve vali olarak tanımlanmıştır. Aşağıdaki bölümlerde bu organların il özel idaresiyle olan ilişkileri üzerinde durulmuştur.

1. İl Genel Meclisi

İl genel meclisi, il özel idaresinin karar organıdır ve ilgili kanunda gösterilen esas ve usullere göre ildeki seçmenler tarafından seçilmiş üyelerden oluşur. İl genel meclisine kanunla özel yetkiler verilmiştir ve çalışmalarını bu yetkiler çerçevesinde gerçekleştirir. İl genel meclisi, üyeleri arasından gizli oyla seçilen il genel meclisi başkanı tarafından yönetilir.

2. Vali

5302 sayılı İl Özel İdaresi Kanununa göre Vali, il özel idaresinin başı ve tüzel kişiliğinin temsilcisidir. Bu niteliği ile aynı zamanda il encümenin başkanıdır. Vali, il özel idaresinin en üst amiri olarak kurumu yönetmek, hak ve menfaatlerini korumakla yükümlüdür. Kanun valiye il özel idaresinin kurumsal stratejilerini oluşturmak, il özel idaresini stratejik plana uygun olarak yönetmek, bu stratejilere uygun olarak bütçeyi hazırlamak, faaliyetlerin ve personelin performans ölçütlerini belirlemek, uygulamak, izlemek ve bunlarla ilgili raporları meclise sunmak görevini vermiştir.

3. İl Encümeni

5302 sayılı İl Özel İdaresi Kanununa göre il encümeni valinin başkanlığında, il genel meclisinin her yıl kendi üyeleri arasından bir yıl için gizli oyla seçeceği beş üye ile, biri malî hizmetler birim amiri olmak üzere valinin her yıl birim amirleri arasından seçeceği beş üyeden oluşur. Böylece İl encümeni toplam 11 kişiden oluşması öngörülmüştür. Valinin katılmadığı encümen toplantısına genel sekreter başkanlık eder.

B. Üst Yönetim

Üst yönetim; vali, genel sekreter ve yardımcısından oluşur. Vali, il özel idaresinin başı ve tüzel kişiliğinin temsilcisidir. Genel sekreter, il özel idaresi hizmetlerini vali adına ve onun emirleri yönünde, mevzuat hükümlerine, il genel meclisi ve il encümeni kararlarına, il özel idaresinin amaç ve politikalarına, stratejik plan ve yıllık performans planına göre düzenleyen ve yürüten kişidir. Genel sekreter, belirlenen hizmetlerin yürütülmesinden valiye karşı sorumludur.

1. Ana Hizmet Birimleri

İl Özel İdaresinde yer alan Mali Hizmetler Müdürü, Encümen Müdürlüğü, İşletme ve İştirakler Müdürlüğü, İmar ve Kentsel İyileştirme Müdürlüğü, Yol ve Ulaşım Hizmetleri Müdürlüğü, Tarımsal Hizmetler Müdürlüğü, Su ve Kanal Hizmetleri Müdürlüğü ve Plan Proje Yatırım İnşaat Müdürlükler temel fonksiyonları icra ederler.

2. Yardımcı Hizmet Birimleri

Doğrudan genel sekretere bağlı olan ve esas olarak genel sekreterin çalışmalarını kolaylaştırmayı hedefleyen birimlerdir. Bunlar, Destek Hizmetleri, İnsan Kaynakları ve Eğitim Müdürlüğü birimlerinden oluşur.

3. Baęlı Birimler

İl Özel İdaresi mevcut 8 ilçede teşkilatlanmış olup; İlçe Özel İdareleri: *Besni İlçe Özel İdaresi, Çelikhane İlçe Özel İdaresi, Gerger İlçe Özel İdaresi, Gölbaşı İlçe Özel İdaresi, Kâhta İlçe Özel İdaresi, Samsat İlçe Özel İdaresi, Sincik İlçe Özel İdaresi, Tut Besni İlçe Özel İdaresi* olarak ilçelerde İl Özel İdaresinin görevlerini ifa etmektedirler.

5302 sayılı İl Özel İdaresi Kanunu'nun yürürlüğe girmesiyle mevcut örgüt yapısının incelenerek ve analiz edilmesi sonucunda Norm Kadro Standartlarına uygun olarak deęişiklik yapılmış ve Adıyaman İl Özel İdaresinin Teşkilat şemasında yer alan birimler zamanla deęişiklikler yapılarak aşağıdaki şekilde oluşturulmuştur:

1. Genel Sekreterlik
2. Genel Sekreter Yardımcısı
3. Hukuk Müşavirliği
4. Mali Hizmetler Müdürlüğü
5. Encümen Müdürlüğü
6. İşletme ve İştirakler Müdürlüğü
7. İmar ve Kentsel İyileştirme Müdürlüğü
8. Yol ve Ulaşım Hizmetleri Müdürlüğü
9. Tarımsal Hizmetler Müdürlüğü
10. Su ve Kanal Hizmetleri Müdürlüğü
11. Destek Hizmetleri Müdürlüğü
12. Plan Proje Yatırım İnşaat Müdürlüğü
13. İnsan Kaynakları ve Eğitim Müdürlüğü
14. 8 İlçe Özel İdare Müdürlüğü

3-Bilgi ve Teknolojik Kaynaklar

İl Özel İdaresinin tüm birimleri yeterli bilgisayar ve teknik donanıma sahip hale getirilmiş, internet bağlantısı yaygınlaştırılarak hizmetlerimizin daha hızlı icrası ile şeffaflık ve katılımçılık ilkesine uygun hizmet verilmesi için gerekli tedbirler alınmıştır.

Bilgi işlem ağının korunması için lisanslı güvenlik sistemi (fortigate) kurulmuştur.

İdareye ait WEB sitesi hazırlanmıştır.

Birimlerin iş ve işlemlerini yürütmeleri için bilgisayar ve yazılım programları (Personel özlük hakları programları, icra takip programı, Bütçe Muhasebe Otomasyon Programı, Mali Bilgilerin Merkezi Yönetime aktarılmasına ilişkin Kullanıcı Bilgi Sistemi Programı, Teknik işlemlere ilişkin CAD programı, Sosyal Güvenlik Kurumu e-bildirge ve Vergi Dairesi işlemleri için e-beyanname programları, birimler arası bilgi alışverişini sağlayan ağ sistemi v.b.) kurulmuştur.

Adres Kayıt Sistemi, UAVT Sistemi ile ilgili programlar kurulmuştur.

Arazi şartlarında çalışan personelin çalışmaları veri kayıtları için GPRS cihazları ve dijital fotoğraf makineleri temin edilmiştir.

Haberleşmenin sağlanması için ihtiyaç duyulan fax sistemleri, hizmet binaları, vatandaş ve kamu kuruluşları ile iletişimin sağlanması için telefon santralleri kurulmuştur.

4-İnsan Kaynakları

Adıyaman İl Özel İdaresinde 56 Genel İdare Hizmetleri, 21 Teknik Hizmetler, 6 Yardımcı Hizmetler, 279 Sürekli İşçi ve 13 Sözleşmeli Personel olmak üzere toplam 375 personeli mevcuttur.

Personel Kadro Durumu

S. NO	KADRO UNVANLAR	TOPLAM
1	Genel İdare Hizmetleri Personeli	56
2	Yardımcı Hizmetler Personeli	6
3	İnşaat Mühendisi	2
4	Makine Mühendisi	1
5	Ziraat Mühendisi	3
6	Jeoloji Mühendisi	2
7	Jeofizik Mühendisi	2
8	Kimya Mühendisi	1
9	Elektrik Mühendisi	1
10	Tekniker	5
11	Teknisyen	4
Teknik Personel Toplamı		21
Memurlar Toplamı		83
10	Daimi İşçi	279
11	Sözleşmeli Personel (Avukat-Mühendis)	13
GENEL TOPLAM		375

SUNULAN HİZMETLER

-İlçe Özel İdareler

1. Besni

2. Çelikhan

3. Gerger

4. Gölbaşı

5. Kâhta

6. Samsat

7. Sincik

8. Tut

5-SUNULAN HİZMETLER

İLÇE ÖZEL İDARELERİ

5302 sayılı İl Özel İdaresi Kanununun 35 nci maddesine göre İlçelerde Özel İdare işlemlerini yürütmek amacıyla İlçe Özel İdare Teşkilatının oluşturulması öngörülmüştür.

Bağlı Olduğu Üst Birim: Kaymakamlık

-5302 sayılı İl Özel İdaresi Kanunu çerçevesinde Özel İdare organlarınca alınan kararlar doğrultusunda hizmetleri yürütmek.

-5018 sayılı kanun gereği muhasebe yetkilisi görevlerini yürütmek.

-Mevzuat gereği ve Kaymakamın verdiği diğer görevleri yürütmek.

-İl Özel İdaresi'nin iş ve işlemleriyle ilgili istenen her türlü bilgi; evrak, rapor vb. çalışma sonuçlarını zamanında ilgili birime göndermek.

-İl Özel İdaresi stratejik plan hedeflerine uygun ilçe faaliyetlerini gerçekleştirmek, sonuçlarını raporlamak.

BESNİ İLÇE ÖZEL İDARESİ

TOPLAM ÖDENEK	HARCAMA
3.105.504,23	2.800.579,13

Ekonomik Sınıflandırmaya Göre Bütçe Giderleri İcmali

Ekonomik	Açıklama	Tutar
01.1.1.01	Temel Maaşlar	1.140,88
01.1.2.01	Zamlar ve Tazminatlar	718,86
01.1.4.01	Sosyal Haklar	177,02
01.5.1.01	Muhtarların Ücretleri	476.157,15
01.5.1.90	Diğer Personele Yapılan Diğer Ödemeler	8.715,01
02.1.6.01	Sosyal Güvenlik Primi Ödemeleri	262,46
02.1.6.02	Sağlık Primi Ödemeleri	157,47
03.2.2.01	Su Alımları	19.485,98
03.2.2.02	Temizlik Malzemesi Alımları	1.137,52
03.2.3.01	Yakacak Alımları	411.033,90
03.2.3.03	Elektrik Alımları	211.420,84
03.5.1.03	Bilgisayar Hizmeti Alımları	5.121,20
03.5.2.02	Telefon Abonelik ve Kullanım Ücretleri	35.101,81
03.5.2.03	Bilgiye Abonelik Giderleri	13.498,78
03.5.3.01	Taşımaya İlişkin Beslenme, Barındırma Giderleri	18.784,92
03.5.3.02	Yolcu Taşıma Giderleri	1.263.625,21
03.8.1.02	Okul Bakım ve Onarımı Giderleri	80.304,05
03.8.2.01	Lojman Bakım ve Onarım Giderleri	4.763,32
05.3.1.01	Dernek, Birlik, Kurum, Kuruluş, Sandık vb. Kuruluşlara	239.521,67
06.1.1.03	Okul Mefruşat Alımları	9.451,08
TOPLAM:		2.800.579,13

Yapılan Harcamalar

Personel Giderleri: **486.908,92**

Sosyal Güvenlik Kurumlarına Devlet Primi Giderleri: **419,93**

Mal ve Hizmet Alım Giderleri: **2.064.277,53**

Cari Transferler: **239.521,67**

Sermaye Giderleri: **9.451,08**

ÇELİKHAN İLÇE ÖZEL İDARESİ

TOPLAM ÖDENEK	HARCAMA
922.233,71	762.368,28

Ekonomik Sınıflandırmaya Göre Bütçe Giderleri İcmali

Ekonomik	Açıklama	Tutar
01.1.1.01	Temel Maaşlar	13.534,25
01.1.2.01	Zamlar ve Tazminatlar	18.328,97
01.1.4.01	Sosyal Haklar	2.086,59
01.5.1.01	Muhtarların Ücretleri	158.753,70
01.5.1.90	Diğer Personele Yapılan Diğer Ödemeler	9.000,00
02.1.6.01	Sosyal Güvenlik Primi Ödemeleri	3.676,22
02.1.6.02	Sağlık Primi Ödemeleri	2.205,12
03.2.1.01	Kırtasiye Alımları	1.049,76
03.2.2.01	Su Alımları	7.989,98
03.2.2.02	Temizlik Malzemesi Alımları	649,00
03.2.3.01	Yakacak Alımları	129.725,85
03.2.3.02	Akaryakıt ve Yağ Alımları	6.000,00
03.2.3.03	Elektrik Alımları	50.475,14
03.3.1.01	Yurtiçi Geçici Görev Yollukları	440,29
03.5.2.02	Telefon Abonelik ve Kullanım Ücretleri	1.075,16
03.5.2.03	Bilgiye Abonelik Giderleri	7.630,25
03.5.3.02	Yolcu Taşıma Giderleri	188.293,44
03.8.1.02	Okul Bakım ve Onarımı Giderleri	50.454,56
05.3.1.01	Dernek, Birlik, Kurum, Kuruluş, Sandık vb. Kuruluşlara	111.000,00
TOPLAM		762.368,28

Yapılan Harcamalar:

Personel Giderleri: **201.703,51**

Sosyal Güvenlik Kurumlarına Devlet Primi Giderleri: **5.881,34**

Mal ve Hizmet Alım Giderleri: **443.783,43**

Cari Transferler: **111.000,00**

GERGER İLÇE ÖZEL İDARESİ

TOPLAM ÖDENEK	HARCAMA
2.539.907,01	1.672.378,79

Ekonomik Sınıflandırmaya Göre Bütçe Giderleri İcmali

Ekonomik	Açıklama	Tutar
01.1.1.01	Temel Maaşlar	20.439,16
01.1.2.01	Zamlar ve Tazminatlar	12.572,21
01.1.4.01	Sosyal Haklar	2.234,73
01.5.1.01	Muhtar Ödenekleri	221.907,73
01.5.1.90	Diğer Personele Yapılan Diğer Ödemeler	8.159,12
02.1.6.01	Sosyal Güvenlik Primi Ödemeleri	6.631,55
03.2.1.01	Kırtasiye Alımları	591,00
03.2.2.01	Su Alımları	54.410,23
03.2.2.02	Temizlik Malzemesi Alımları	4.621,84
03.2.3.01	Yakacak Alımları	85.797,80
03.2.3.02	Akaryakıt ve Yağ Alımları	5.820,00
03.2.3.03	Elektrik Alımları	53.424,73
03.3.1.01	Yurtiçi Geçici Görev Yollukları	750,00
03.3.2.01	Yurt İçi Sürekli Görev Yollukları	1.360,14
03.3.3.01	Yurt Dışı Geçici Görev Yollukları	37,67
03.5.1.03	Bilgisayar Hizmeti Alımları	550,00
03.5.1.08	Temizlik Hizmet Alım Giderleri	29.449,73
03.5.2.02	Telefon Abonelik ve Kullanım Ücretleri	48.412,91
03.5.3.01	Taşımaya İlişkin Beslenme, Barınma Giderleri	4.294,29
03.5.3.02	Yolcu Taşıma Giderleri	932.713,95
03.7.1.90	Menkul Mal Gayri maddi Hak Alım Bakım ve Onarım Gid.	2.000,00
03.8.1.02	Okul Bakım Ve Onarım Giderleri	1.200,00
05.3.1.01	Dernek, Birlik, Kurum, Kuruluş, Sandık vb. Kuruluşlara	175.000,00
	TOPLAM	1.672.378,79

Yapılan Harcamalar:

Personel Giderleri: **265.312,95**

Sosyal Güvenlik Kurumlarına Devlet Primi Giderleri: **6.631,55**

Mal ve Hizmet Alım Giderleri: **1.225.434,29**

Cari Transferler: **175.000,00**

GÖLBAŞI İLÇE ÖZEL İDARESİ

TOPLAM ÖDENEK	HARCAMA
1.915.842,80	1.561.449,63

Ekonomik Sınıflandırmaya Göre Bütçe Giderleri İcmal

Ekonomik	Açıklama	Tutar
01.1.1.01	Temel Maaşlar	11.668,20
01.1.2.01	Zamlar ve Tazminatlar	14.116,46
01.1.4.01	Sosyal Haklar	2.063,85
01.5.1.01	Muhtarların Ücretleri	207.906,75
01.5.1.90	Diğer Personele Yapılan Diğer Ödemeler	9.000,00
02.1.6.01	Sosyal Güvenlik Primi Ödemeleri	2.955,60
02.1.6.02	Sağlık Primi Ödemeleri	1.769,90
03.2.1.01	Kırtasiye Alımları	490,90
03.2.2.01	Su Alımları	86.234,19
03.2.2.02	Temizlik Malzemesi Alımları	622,60
03.2.3.01	Yakacak Alımları	262.448,48
03.2.3.02	Akaryakıt ve Yağ Alımları	5.841,00
03.2.3.03	Elektrik Alımları	66.505,49
03.2.3.90	Diğer Enerji Alımları	4.050,50
03.3.1.01	Yurtiçi Geçici Görev Yollukları	784,30
03.5.2.02	Telefon Abonelik ve Kullanım Ücretleri	1.226,10
03.5.2.03	Bilgiye Abonelik Giderleri	15.259,79
03.5.3.01	Taşımaya İlişkin Beslenme, Barınma Giderleri	12.937,41
03.5.3.02	Yolcu Taşıma Giderleri	714.727,80
03.5.4.01	İlan Giderleri	2.068,00
03.8.1.02	Okul Bakım ve Onarımı Giderleri	32.972,15
03.8.2.00	Lojman Bakım ve Onarımı Giderleri	4.850,00
05.3.1.01	Dernek, Birlik, Kurum, Kuruluş, Sandık vb. Kuruluşlara	93.030,00
06.1.1.03	Okul Mefruşat Alımları	7.920,16
TOPLAM		1.561.449,63

Yapılan Harcamalar:

Personel Giderleri: **244.755,26**

Sosyal Güvenlik Kurumlarına Devlet Primi Giderleri: **4.725,50**

Mal ve Hizmet Alım Giderleri: **1.211.018,71**

Cari Transferler: **93.030,00**

Sermaye Giderleri: **7.920,16**

KÂHTA İLÇE ÖZEL İDARESİ

TOPLAM ÖDENEK	HARCAMA
7.064.393,25	6.254.528,78

Ekonomik Sınıflandırmaya Göre Bütçe Giderleri İcmali

Ekonomik	Açıklama	Tutar
01.1.1.01	Temel Maaşlar	21.865,16
01.1.2.01	Zamlar ve Tazminatlar	9.757,58
01.1.4.01	Sosyal Haklar	3.128,42
01.5.1.01	Muhtarların Ücretleri	549.501,07
01.5.1.90	Diğer Personele Yapılan Diğer Ödemeler	9.101,81
02.1.6.01	Sosyal Güvenlik Primi Ödemeleri	5.876,46
03.2.1.01	Kırtasiye Alımları	1.582,73
03.2.2.01	Su Alımları	416.897,40
03.2.2.02	Temizlik Malzemesi Alımları	282,08
03.2.3.01	Yakacak Alımları	520.841,54
03.2.3.02	Akaryakıt ve Yağ Alımları	61.666,80
03.2.3.03	Elektrik Alımları	253.384,41
03.5.1.08	Temizlik Hizmet Alım Giderleri	34.392,28
03.5.2.02	Telefon Abonelik ve Kullanım Ücretleri	37.662,75
03.5.3.01	Taşımaya İlişkin Beslenme, Barınma Giderleri	53.984,81
03.5.3.02	Yolcu Taşıma Giderleri	3.850.052,20
03.7.1.01	Büro ve İşyeri Mal ve Malzeme Alımları	1.500,00
03.8.1.02	Okul Bakım ve Onarımı Giderleri	56.103,22
03.8.2.01	Lojman Bakım ve Onarımı Giderleri	19.889,96
05.3.1.01	Dernek, Birlik, Kurum, Kuruluş, Sandık vb. Kuruluşlara	308485,00
06.1.1.90	Diğer Mefruşat Alımları	1.987,20
06.1.2.90	Diğer Makine Teçhizat Alımları	28.974,90
06.7.7.90	Diğerleri	7.611,00
TOPLAM		6.254.528,78

Yapılan Harcamalar:

Personel Giderleri: **593.354,04**

Sosyal Güvenlik Kurumlarına Devlet Primi Giderleri: **5.876,46**

Mal ve Hizmet Alım Giderleri: **5.308.240,18**

Cari Transferler: **308.485,00**

Sermaye Giderleri: **38.573,10**

SAMSAT İLÇE ÖZEL İDARESİ

TOPLAM ÖDENEK	HARCAMA
862.832,52	747.500,87

Ekonomik Sınıflandırmaya Göre Bütçe Giderleri İcmali

Ekonomik	Açıklama	Tutar
01.1.1.01	Temel Maaşlar	24.793,79
01.1.2.01	Zamlar ve Tazminatlar	26.042,29
01.1.4.01	Sosyal Haklar	3.854,40
01.5.1.01	Muhtarların Ücretleri	91.017,60
01.5.1.90	Diğer Personele Yapılan Diğer Ödemeler	9.116,93
02.1.6.01	Sosyal Güvenlik Primi Ödemeleri	6.501,42
02.1.6.02	Sağlık Primi Ödemeleri	3.900,84
03.2.1.01	Kırtasiye Alımları	4.706,02
03.2.2.01	Su Alımları	7.456,49
03.2.2.02	Temizlik Malzemesi Alımları	5.880,35
03.2.3.01	Yakacak Alımları	91.395,72
03.2.3.02	Akaryakıt ve Yağ Alımları	6.970,26
03.2.3.03	Elektrik Alımları	28.281,11
03.5.1.03	Bilgisayar Hizmeti Alımları	600,00
03.5.2.02	Telefon Abonelik ve Kullanım Ücretleri	2.247,40
03.5.2.03	Bilgiye Abonelik Giderleri	6.093,79
03.5.3.01	Taşımaya İlişkin Beslenme, Barınma Giderleri	22.959,14
03.5.3.02	Yolcu Taşıma Giderleri	290.137,29
03.8.1.02	Okul Bakım ve Onarımı Giderleri	42.546,03
03.8.2.01	Lojman Bakım ve Onarımı Giderleri	5.000,00
05.2.5.04	Mahalli İdare Birliklerine	50.000,00
05.3.1.01	Dernek, Birlik, Kurum, Kuruluş, Sandık vb. Kuruluşlara	18.000,00
TOPLAM		747.500,87

Yapılan Harcamalar:

Personel Giderleri: **154.825,01**

Sosyal Güvenlik Kurumlarına Devlet Primi Giderleri: **10.402,26**

Mal ve Hizmet Alım Giderleri: **514.273,60**

Cari Transferler: **68.000,00**

SİNCİK İLÇE ÖZEL İDARESİ

TOPLAM ÖDENEK	HARCAMA
1.655.184,61	1.382.274,11

Ekonomik Sınıflandırmaya Göre Bütçe Giderleri İcmali

Ekonomik	Açıklama	Tutar
01.1.1.01	Temel Maaşlar	20.117,44
01.1.2.01	Zamlar ve Tazminatlar	6.938,57
01.1.4.01	Sosyal Haklar	1.910,61
01.5.1.01	Muhtarların Ücretleri	172.056,78
01.5.1.90	Diğer Personele Yapılan Diğer Ödemeler	8.853,73
02.1.6.01	Sosyal Güvenlik Primi Ödemeleri	5.435,66
03.2.1.01	Kırtasiye Alımları	1.160,16
03.2.2.01	Su Alımları	8.722,52
03.2.3.01	Yakacak Alımları	155.168,10
03.2.3.02	Akaryakıt ve Yağ Alımları	5.815,04
03.2.3.03	Elektrik Alımları	61.605,72
03.3.1.01	Yurtiçi Geçici Görev Yollukları	1.815,85
03.3.2.01	Yurtiçi Sürekli Görev Yollukları	741,10
03.5.1.03	Bilgisayar Hizmeti Alımları	999,99
03.5.1.08	Temizlik Hizmet Alım Giderleri	11.638,48
03.5.2.02	Telefon Abonelik ve Kullanım Ücretleri	12.272,98
03.5.2.03	Bilgiye Abonelik Giderleri	550,00
03.5.3.01	Taşımaya İlişkin Beslenme, Barınma Giderleri	48.177,26
03.5.3.02	Yolcu Taşıma Giderleri	722.428,83
03.8.1.02	Okul Bakım ve Onarımı Giderleri	69.207,00
05.3.1.01	Dernek, Birlik, Kurum, Kuruluş, Sandık vb. Kuruluşlara	63.430,59
06.1.2.01	Büro Makineleri Alımları	3.227,70
TOPLAM		1.382.274,11

Yapılan Harcamalar:

Personel Giderleri: **209.877,13**

Sosyal Güvenlik Kurumlarına Devlet Primi Giderleri: **5.435,66**

Mal ve Hizmet Alım Giderleri: **1.100.303,03**

Cari Transferler: **63.430,59**

Sermaye Giderleri: **3.227,70**

TUT İLÇE ÖZEL İDARESİ

TOPLAM ÖDENEK	HARCAMA
1.345.883,83	1.084.932,61

Ekonomik Sınıflandırmaya Göre Bütçe Giderleri İcmali

Ekonomik	Açıklama	Tutar
01.1.1.01	Temel Maaşlar	24.949,41
01.1.2.01	Zamlar ve Tazminatlar	27.674,11
01.1.4.01	Sosyal Haklar	4.768,26
01.5.1.01	Muhtarların Ücretleri	95.231,64
01.5.1.90	Diğer Personele Yapılan Diğer Ödemeler	7.367,54
02.1.6.01	Sosyal Güvenlik Primi Ödemeleri	6.796,15
02.1.6.02	Sağlık Primi Ödemeleri	4.020,67
03.2.1.01	Kırtasiye Alımları	1.250,00
03.2.2.01	Su Alımları	11.294,40
03.2.2.02	Temizlik Malzemesi Alımları	650,00
03.2.3.01	Yakacak Alımları	79.378,01
03.2.3.02	Akaryakıt ve Yağ Alımları	11.000,00
03.2.3.03	Elektrik Alımları	17.756,02
03.3.1.01	Yurtiçi Geçici Görev Yollukları	2.251,38
03.5.2.01	Posta ve Telgraf Giderleri	750,00
03.5.2.02	Telefon Abonelik ve Kullanım Ücretleri	5.711,60
03.5.3.02	Yolcu Taşıma Giderleri	201.061,07
03.8.1.02	Okul Bakım ve Onarımı Giderleri	27.686,76
05.3.1.01	Dernek, Birlik, Kurum, Kuruluş, Sandık vb. Kuruluşlara	555.335,59
TOPLAM		1.084.932,61

Yapılan Harcamalar

Personel Giderleri: **159.990,96**

Sosyal Güvenlik Kurumlarına Devlet Primi Giderleri: **10.816,82**

Mal ve Hizmet Alım Giderleri: **358.789,24**

Cari Transferler: **555.335,59**

BİRİMLER BAZINDA SUNULAN HİZMETLER

Merkez Birimler

- 1.Özel Kalem
- 2.Mali Hizmetler
- 3.Yol ve Ulaşım
- 4.Su ve Kanal
- 5.Tarımsal
- 6.Destek
- 7.İmar Kentsel İyileştirme
- 8.Plan Proje Yatırım İnşaat
- 9.İnsan Kaynakları ve Eğitim
- 10.Encümen
- 11.İşletme ve İştirakler

ÖZEL KALEM

TOPLAM ÖDENEK	HARCAMA
140.000,00	32.799,02

Ekonomik Sınıflandırmaya Göre Bütçe Giderleri İcmali

Ekonomik	Açıklama	Tutar
03.6.1.01	Temsil, Ağrlama, Tören, Fuar, Organizasyon Giderleri	32.799,02
TOPLAM		32.799,02

Yapılan Harcamalar:

Mal ve Hizmet Alım Giderleri: **32.799,02**

MALİ HİZMETLER MÜDÜRLÜĞÜ

Görev Tanımı:

Gelirlerin tahsili, giderlerin hak sahibine ödenmesi, para ve parayla ifade edilebilen değerler ile emanetlerin alınması, saklanması, ilgililere verilmesi, gönderilmesi ile diğer tüm mali işlemlerin kayıtlarının yapılması ve raporlanması işlemlerini yürütmek üzere Mali Hizmetler Müdürlüğü oluşturulmuştur.

Alt Birimler:

Muhasebe, Bütçe, Gelir, Strateji Geliştirme

TOPLAM ÖDENEK	HARCAMA
3.185.908,74	3.005.575,71

Ekonomik Sınıflandırmaya Göre Bütçe Giderleri İcmali

Ekonomik	Açıklama	Tutar
01.5.1.90	Personele Yapılan Diğer Giderleri	3.596,00
03.2.1.01	Kırtasiye Alımları	15.440,56
03.2.1.02	Büro malzemesi Alımları	831,90
03.2.1.04	Diğer Yayın Alımları	450,00
03.3.1.01	Yurtiçi Geçici Görev Yollukları	283,00
03.4.2.03	Kusursuz Tazminatlar	90.063,90
03.4.2.04	Mahkeme Harç ve Giderleri	45.546,85
03.7.1.02	Büro ve İşyeri Makine ve Teçhizat Alımları	2.915,62
03.7.3.02	Makine Teçhizat Bakım ve Onarım Giderleri	579,38
05.1.2.05	Sosyal Güvenlik Kurumu'na	23.710,00
05.3.1.01	Dernek, Birlik, Kurum, Kuruluş, Sandık vb. Kuruluşlara	2.691.656,48
05.4.1.90	Diğer Transferler	5.673,84
05.8.9.51	İller Bankasına Verilen Paylar	124.828,18
TOPLAM		3.005.575,71

Yapılan Harcamalar:

Personele Yapılan Diğer Giderleri: **3.596,00**

Mal ve Hizmet Alım Giderleri: **156.111,21**

Cari Transferler: **2.845.868,50**

HUKUK MÜŞAVİRLİĞİ

HUKUK MÜŞAVİRLİĞİ İŞ VE İŞLEMLERİ

2011 YILI FAALİYET VE ÇALIŞMALARI

S. NO	AÇIKLAMA	DOSYA SAYISI	DEVAM EDEN DOSYALAR	BİTEN DOSYALAR
1	Asliye Hukuk Mahkemeleri	5	2	3
2	Vergi Mahkemesi	-	-	-
3	Sulh Hukuk Mahkemeleri	3	3	-
4	İdare Mahkemeleri	6	5	1
5	İş Mahkemeleri	1	-	1
6	İcra Mahkemeleri	1	-	1
7	Asliye Ceza Mahkemeleri	5	2	3
8	İcra Takip Dosyaları	4	4	-
TOPLAM		25	16	9

YOL VE ULAŞIM HİZMETLERİ MÜDÜRLÜĞÜ

Görev Tanımı:

5302 sayılı Yasa ile İl Özel İdaresinin görev alanında sayılan belediye ve mücavir alan sınırları dışında kalan yerleşme birimlerinin yol yapım, onarım ve bakımının sağlanması için Yol ve Ulaşım Hizmetleri Müdürlüğü kurulması öngörülmüştür.

TOPLAM ÖDENEK	HARCAMA
13.238.382,01	10.243.669,21

Ekonomik Sınıflandırmaya Göre Bütçe Giderleri İcmali

Ekonomik	Açıklama	Tutar
03.5.4.01	İlan Giderleri	11.961,88
03.5.5.02	Taşıt Kiralama Gideri	12.183,50
03.5.5.03	İş Makinesi Kiralama Gideri	3.481,00
03.7.1.90	Diğer Dayanıklı Mal ve Malzeme Alımları	7.351,40
05.2.5.02	Belediyelere	119.484,30
05.2.5.04	Mahalli İdare Birliklerine	185.890,12
06.2.2.01	Hammadde Alımları	1.715.748,65
06.5.7.07	Yol Yapım Giderleri	2.599.936,96
06.5.9.01	Diğer Giderler	49.831,40
07.1.5.04	Mahalli İdare Birliklerine	5.537.800,00
TOPLAM		10.243.669,21

Yapılan Harcamalar:

Mal ve Hizmet Alım Giderleri: **34.977,78**

Cari Transferler: **305.374,42**

Sermaye Giderleri: **4.365.517,01**

Sermaye Transferleri: **5.537.800,00**

- ❖ Ödenek ile Harcama miktarı arasındaki bakiye, (kullanılmayan ödenek) Kültür ve Turizm Müdürlüğünün tahsisli ödenekler ile Kültür Bakanlığında Belediyeler için gönderilen ödeneklerdir.

ÖZEL İDARE KAYNAKLARI İLE YAPILAN YOL İŞLERİ

ASFALT PROGRAMI

1. KAT ASFALT			KM	AÇIKLAMA
1	MERKEZ	İncebağ-Çayırılı	1,2	Tamamlandı
2	MERKEZ	Gazihandede	5	Tamamlandı
3	MERKEZ	Düdere	0,7	Tamamlandı
4	MERKEZ	Esence	1,7	Tamamlandı
5	MERKEZ	Dışbudak-Çaylı-Aydınlar-Eskiviran	8,8	Tamamlandı
6	MERKEZ	Kayacık-Büklüm	8,2	Tamamlandı
7	MERKEZ	Gözebaşı (Hosmosi)	0,2	Tamamlandı
8	MERKEZ	Durukaynak	2,5	Tamamlandı
9	MERKEZ	Dy. Atakent-Atakent Lisesi Atakent	1	Tamamlandı
10	MERKEZ	Narlık	0,9	Tamamlandı
11	MERKEZ	Yedioluk Ağakonak Arası	1,6	Tamamlandı
12	BESNİ	Kıraçayma	2,3	Tamamlandı
13	BESNİ	Çorak	4,3	Tamamlandı
14	BESNİ	Köristan (Sarıkaya)	3	Tamamlandı
15	BESNİ	Korugöl-çakmak	2,2	Tamamlandı
16	BESNİ	Kargalı	3	Tamamlandı
17	BESNİ	Karnacık	1,6	Tamamlandı
18	BESNİ	Balka	1,7	Tamamlandı
19	BESNİ	Kesecik Yemlice	1,5	Tamamlandı
20	BESNİ	Üçgöz Gr.Yolu	0,8	Tamamlandı
21	BESNİ	Başlı-Kılıçlı-Karahalil	3,9	Tamamlandı
22	ÇELİKHAN	Yeşilyayla-Mutlu İzci	6	Tamamlandı
23	GERGER	Çobanpınarı	4	Tamamlandı
24	GÖLBAŞI	Çataltepe	3,3	Tamamlandı

25	GÖLBAŞI	Çankara	7,4	Tamamlandı
26	GÖLBAŞI	Maltepe	2,2	Tamamlandı
27	KAHTA	Akçakent	0,7	Tamamlandı
28	KÂHTA	Aşağı Çingil	3	Tamamlandı
29	KÂHTA	Çamlıca	1	Tamamlandı
30	KÂHTA	Damüstü	0,5	Tamamlandı
31	KÂHTA	Yelkovan	2,8	Tamamlandı
32	KÂHTA	Ulukaya	1,1	Tamamlandı
33	KÂHTA	Yeşilkaya	1,5	Tamamlandı
34	KÂHTA	Tosun-Şeker mz.	3,7	Tamamlandı
35	KÂHTA	Sarisöğüt	1,5	Tamamlandı
36	KÂHTA	Taşlıçayır	0,7	Tamamlandı
37	KÂHTA	Aktaş	2,5	Tamamlandı
38	KÂHTA	Dardoğan	2,6	Tamamlandı
39	KÂHTA	Şenköy boztarla	3	Tamamlandı
40	KÂHTA	Çakıreşme-Kevik-Susuz- Köseler	7,7	Tamamlandı
41	SAMSAT	Samsat Kızılöz-köyü Tekkuş Mz.	2,5	Tamamlandı
42	SAMSAT	Sahabe Yolu	2	Tamamlandı
43	SİNCİK	Çamdere Köyü	2	Tamamlandı
44	SİNCİK	Penarbaşı-Subaşı (Taşkale Grup Köy Yolu)	4,6	Tamamlandı
45	TUT	Akbel Sürmen	2,2	Tamamlandı
46	TUT	Akçatepe-okul yolu	0,8	Tamamlandı
47	TUT	Akçatepe	0,7	Tamamlandı
TOPLAM			126,1	

ASFALTA HAZIR HALE GETİRME			KM	AÇIKLAMA
1	MERKEZ	Akıncılar-Akyazı köy yolu	1	Tamamlandı
2	MERKEZ	Düzce-Millik	2,4	Tamamlandı
3	MERKEZ	Yassihöyük-Paşamezrası	4,4	Tamamlandı
3	MERKEZ	Dağkuyucak-Taşgedik	0,4	Tamamlandı
5	MERKEZ	Ova Kuyucak-Tecir	1,75	Tamamlandı
6	MERKEZ	By.Kavaklı-Güzelyurt	1,65	Tamamlandı
7	MERKEZ	Güzelyurt-Hasankendi	1,6	Tamamlandı
8	MERKEZ	Yazıca (Çençen) Bardakçı	2	Tamamlandı
9	MERKEZ	Dy.Ay Bozhöyük	0,2	Tamamlandı
10	MERKEZ	Dy.Ay Bağpınar	0,2	Tamamlandı
11	MERKEZ	Uğurca	4	Tamamlandı
12	MERKEZ	Kuyulu Köy İçi	1,9	Tamamlandı
13	MERKEZ	Taşpınar (Lokman)-Sarıgül	3	Tamamlandı
14	MERKEZ	Çatalağaç.	1,2	Tamamlandı
15	MERKEZ	Kulafköyük Kayalı	4,3	Tamamlandı
16	MERKEZ	Uzunömer Tekpınar	1	Tamamlandı
17	MERKEZ	Yedioluk-Ağaçkonak arası	1,6	Tamamlandı
18	BESNİ	Başlı-Karahalil Mezrası	1	Tamamlandı
19	BESNİ	Başlı-Kılıç Mezrası	3,1	Tamamlandı
20	BESNİ	Kurluca-Çorman köyleri arası	4,1	Tamamlandı
21	BESNİ	Satılışağı- Yelbastı	1,3	Tamamlandı
22	BESNİ	Alıçlı köyü G.Antep Payamca köyü arası	1,1	Tamamlandı
23	BESNİ	Kesmetepe-Çakmak, Akdurak-Çakmak arası	1,8	Tamamlandı
24	BESNİ	Yeniköy-Derbent yolu	3,5	Tamamlandı
25	GERGER	Çobanpınarı	4	Tamamlandı
26	GERGER	Onevler Konacık Ortaca-Cevizpınarı	5	Devam Ediyor
27	GERGER	Üçkaya Taraksu sofihan Mezrası	4	Tamamlandı

28	GERGER	Kılıç Köyü	11	Devam Ediyor
29	GÖLBAŞI	Hamzalar Köyü Yolu	7	Devam Ediyor
30	KÂHTA	Bağacak Mezrası	2	Devam Ediyor
31	KÂHTA	Ulupınar	2	Devam Ediyor
32	KÂHTA	Akkuş	0,8	Devam Ediyor
33	KÂHTA	Karadut-Gölberen	0,7	Devam Ediyor
34	KÂHTA	Karadut Şirinevler	1	Devam Ediyor
35	KÂHTA	İkizce Pınar yolu mezrası	1,2	Devam Ediyor
36	SAMSAT	Çiçek Doğanlar	1,5	Tamamlandı
37	SİNCİK	Çat Düdan Yolu 2010/342 sayılı karar ile Arıkonak yolu genişletme ve asfalt	3	Tamamlandı
38	SİNCİK	Arıkonak	5	Tamamlandı
TOPLAM			96,7	

2. KAT ASFALT			KM	AÇIKLAMA
1	MERKEZ	Dy.Atakent-Atakent Lisesi Atakent	2	Tamamlandı
2	MERKEZ	Uludam Akyurt Mz.	1,25	Tamamlandı
3	MERKEZ	Gözebaşı-Madun-Subaşı mz.	1,2	Tamamlandı
4	MERKEZ	Boztepe	1,3	Tamamlandı
5	MERKEZ	Bağdere-Uzunömer	1,8	Tamamlandı
6	GÖLBAŞI	Çataltepe	7	Tamamlandı
7	GÖLBAŞI	Yukarıkarakuyu	10,4	Tamamlandı
8	GÖLBAŞI	Akçakaya	3,3	Tamamlandı
9	GÖLBAŞI	Hacılar	8,3	Tamamlandı
10	KAHTA	Yolaltı Köyü Yolu	3	Tamamlandı
11	KAHTA	Teymenler-Keklik Mez.	1,2	Tamamlandı
12	KAHTA	Dolacak Merkez Sincik Yolu	2	Devam Ediyor
13	KAHTA	Onevler	2	Devam Ediyor
14	SAMSAT	Doğanca köy yolu	2,5	Tamamlandı
TOPLAM			47,25	

STABİLİZE			KM	AÇIKLAMA
1	MERKEZ	Atatürk Barajı-Çobandede arası	3	Tamamlandı
2	MERKEZ	Dandırmaz Ky.Ay.Gürlevik	5	Tamamlandı
3	MERKEZ	Uzunköy	5	Tamamlandı
4	MERKEZ	Yazıbaşı	4	Tamamlandı
5	MERKEZ	Kazni Yolu ile Ulubey Arası	2	Tamamlandı
6	MERKEZ	Balaban-Kç. Kırgı arası	4,2	Tamamlandı
7	MERKEZ	Kilisik-Kıvırcık	2,7	Tamamlandı
8	MERKEZ	Çobandede	3	Tamamlandı
9	MERKEZ	Bozhöyük	4,5	Tamamlandı
10	MERKEZ	Çençen (Yazıca)	3	Tamamlandı
11	MERKEZ	Çekiçler	1,5	Tamamlandı
12	MERKEZ	Altıntop	0,4	Tamamlandı
13	BESNİ	Oyratlı-Toklu köyü arası	3,8	Tamamlandı
14	BESNİ	Zormağara-Dikilitaş	1,1	Tamamlandı
15	BESNİ	Akyazı-Sarıkaya arası	1	Tamamlandı
16	BESNİ	Sayören-Kızılın	3	Tamamlandı
17	BESNİ	Çorak-Çayırobası arası	4,5	Tamamlandı
18	BESNİ	Küçük-Hozgişin	2	Tamamlandı
19	BESNİ	Harmanardı Köy içi	1,5	Tamamlandı
20	BESNİ	Kızılpınar Köy İçi	1	Tamamlandı
21	BESNİ	Topkapı Köy İçi	0,4	Tamamlandı
22	BESNİ	Tokar Köy içi	0,5	Tamamlandı
23	BESNİ	Karalar-Çakallı köy içi	1,5	Tamamlandı
24	ÇELİKHAN	Yeşilyayla-Mutlu İzci	17	Tamamlandı
25	ÇELİKHAN	Kale	2,5	Tamamlandı
26	ÇELİKHAN	Taşdamlar	0,5	Tamamlandı
27	GERGER	Gölyurt-Dallarca Sarık Demirtaş arası	6	Tamamlandı

28	GERGER	Tırtık Oymaklar arası	5	Tamamlandı
29	GERGER	Güzelsu-Salavat-Tillak	15	Tamamlandı
30	GÖLBAŞI	Örenli Köy yolu	4	Tamamlandı
31	GÖLBAŞI	Savran	2,5	Tamamlandı
32	KÂHTA	Narince	4	Tamamlandı
33	SAMSAT	Göhtarla Uyanık	1	Tamamlandı
34	SİNCİK	Arıkonak	4,5	Tamamlandı
35	SİNCİK	Söğütlübahçe	1,5	Tamamlandı
36	SİNCİK	Çatbahçe yolu	2	Tamamlandı
37	TUT	Kaşlıca	1,5	Tamamlandı
38	TUT	Tavlacık-Elçiler	2,5	Tamamlandı
TOPLAM			128,1	

SANAT YAPISI			ADET	AÇIKLAMA
1	Merkez	Akıncılar-Akyazı Köy yolu	4	Tamamlandı
2	Merkez	Yazıbaşı	4	Tamamlandı
3	Merkez	Balaban-Kç. Kırgıarası	2	Tamamlandı
4	Merkez	Palanlı Köy yolu	1	Tamamlandı
5	Merkez	Göztepe	1	Tamamlandı
TOPLAM			12	

BAKIM-ONARIM İŞLERİ			KM	AÇIKLAMA
1	MERKEZ	Yazıbaşı Köyü	1	Tamamlandı
TOPLAM			1	

KİLİTLİ PARKE			KM	AÇIKLAMA
1	MERKEZ	Gazihandede	4.250	Tamamlandı
2	KÂHTA	Karadut Nemrut dağı yolu	25.000	Tamamlandı
TOPLAM			29.250	

YAMA			TON	AÇIKLAMA
1	MERKEZ	Kaşköy	81	Tamamlandı
2	MERKEZ	Bebek	13	Tamamlandı
3	MERKEZ	İndere (Zey)	30	Tamamlandı
4	MERKEZ	Elmacık	13	Tamamlandı
5	MERKEZ	Derinsu	45	Tamamlandı
6	MERKEZ	Akçalı	26	Tamamlandı
7	MERKEZ	Kuyulu Durak	26	Tamamlandı
8	MERKEZ	Akdere	13	Tamamlandı
9	MERKEZ	Kuyulu	26	Tamamlandı
10	MERKEZ	Ağaçkonak	45	Tamamlandı
11	MERKEZ	Akdere	28	Tamamlandı
12	MERKEZ	Güzelyurt	120	Tamamlandı
13	MERKEZ	Palanlı	50	Tamamlandı
14	MERKEZ	Paşamezrası	316	Tamamlandı
17	MERKEZ	Karahöyük	13	Tamamlandı
18	MERKEZ	Kuyucak	39	Tamamlandı
19	MERKEZ	Kızılcapınar	26	Tamamlandı
20	MERKEZ	Karuk	13	Tamamlandı
21	MERKEZ	Kayatepe	13	Tamamlandı
22	BESNİ	Oyratlı	13	Tamamlandı
23	BESNİ	Yoldüzü Keysun	26	Tamamlandı
24	BESNİ	Kızılın	13	Tamamlandı
25	BESNİ	Çomak	26	Tamamlandı
26	BESNİ	Jandarma	52	Tamamlandı
27	BESNİ	Çomak ve yolaltı	26	Tamamlandı
28	BESNİ	Uzunköy	13	Tamamlandı
29	BESNİ	Keysun	13	Tamamlandı
30	BESNİ	Çakkallı	26	Tamamlandı
31	BESNİ	Çaykara	13	Tamamlandı

32	BESNİ	Besni Muhtelif köy yolları	52	Tamamlandı
33	BESNİ	Kurugöl	13	Tamamlandı
34	ÇELİKHAN	Çelikhan Baraj Yolu	26	Tamamlandı
35	GERGER	Kesertaş	78	Tamamlandı
36	GERGER	Sutepe Kütlü Grubu	52	Tamamlandı
37	GERGER	Gerger-Muhtelif köy yolları	26	Tamamlandı
38	GÖLBAŞI	Akçabel	26	Tamamlandı
39	GÖLBAŞI	Yıkacak	26	Tamamlandı
40	GÖLBAŞI	Hamzalar	26	Tamamlandı
41	KÂHTA	Damlacık Yolaltı	26	Tamamlandı
42	KÂHTA	Bidos	91	Tamamlandı
43	KÂHTA	Bozpınar	26	Tamamlandı
44	KÂHTA	Mustafaçayır	65	Tamamlandı
45	KÂHTA	Ulupınar	52	Tamamlandı
46	KÂHTA	Karakuş-Berazi	26	Tamamlandı
47	KÂHTA	Karakuş-Sıraca	56	Tamamlandı
48	KÂHTA	Terpal	26	Tamamlandı
49	KÂHTA	Sırakaya	52	Tamamlandı
50	KÂHTA	Damlacık-Pekal	112	Tamamlandı
51	KÂHTA	Mülk	30	Tamamlandı
52	KÂHTA	Şahintepe	15	Tamamlandı
53	KÂHTA	Köseler	26	Tamamlandı
54	KÂHTA	Üçkardeşakıncılar	78	Tamamlandı
55	KÂHTA	Narince	13	Tamamlandı
56	KÂHTA	Erikli	13	Tamamlandı
57	SAMSAT	Bağbaşı	13	Tamamlandı
58	SAMSAT	Göltarla	26	Tamamlandı
59	TUT	Yaylımlı Tut Merkez	54	Tamamlandı
TOPLAM			2.282	

GREYDERLİ BAKIM			KM	AÇIKLAMA
1	MERKEZ	Muhtelif Köy Yollarında Greyderli Bakım Yapılması	790	Tamamlandı
2	BESNİ	Muhtelif Köy Yollarında Greyderli Bakım Yapılması	410	Tamamlandı
3	ÇELİKHAN	Muhtelif Köy Yollarında Greyderli Bakım Yapılması	210	Tamamlandı
4	GERGER	Muhtelif Köy Yollarında Greyderli Bakım Yapılması	378	Tamamlandı
5	GÖLBAŞI	Muhtelif Köy Yollarında Greyderli Bakım Yapılması	244	Tamamlandı
6	KÂHTA	Muhtelif Köy Yollarında Greyderli Bakım Yapılması	487	Tamamlandı
7	SAMSAT	Muhtelif Köy Yollarında Greyderli Bakım Yapılması	79	Tamamlandı
8	SİNCİK	Muhtelif Köy Yollarında Greyderli Bakım Yapılması	306	Tamamlandı
9	TUT	Muhtelif Köy Yollarında Greyderli Bakım Yapılması	75	Tamamlandı
TOPLAM			2.979	

KAR MÜCADELESİ			KM	AÇIKLAMA
1	MERKEZ	Muhtelif Köy Yollarında Kar Mücadelesi Yapılması	330	Tamamlandı
2	BESNİ	Muhtelif Köy Yollarında Kar Mücadelesi Yapılması	235	Tamamlandı
3	ÇELİKHAN	Muhtelif Köy Yollarında Kar Mücadelesi Yapılması	175	Tamamlandı
4	GERGER	Muhtelif Köy Yollarında Kar Mücadelesi Yapılması	195	Tamamlandı
5	GÖLBAŞI	Muhtelif Köy Yollarında Kar Mücadelesi Yapılması	120	Tamamlandı
6	KÂHTA	Muhtelif Köy Yollarında Kar Mücadelesi Yapılması	155	Tamamlandı
7	SAMSAT	Muhtelif Köy Yollarında Kar Mücadelesi Yapılması	0	Tamamlandı
8	SİNCİK	Muhtelif Köy Yollarında Kar Mücadelesi Yapılması	255	Tamamlandı
9	TUT	Muhtelif Köy Yollarında Kar Mücadelesi Yapılması	35	Tamamlandı
TOPLAM			1500	

**İL ÖZEL İDARE İLE
KÖYDES KAPSAMINDA YAPILAN YOL İŞLERİN
İCMAL TABLOSU**

S.NO	FAALİYETİN ADI	ÖZEL İDARESİ	KÖYDES	TOPLAM
1	1. Kat Asfalt Kaplama	126,10	221,45	347,55
2	2. Kat Asfalt Kaplama	47,25	146,00	193,25
3	Asfalta Hazır Hale Getirme	96,70	85,43	182,13
4	Stabilize Kaplama	128,10	53,00	181,10
5	Asfalt Yama	2.282	0	2.282
6	Greyderli Bakım-Onarım	2.979	0	2.979
7	Kar Mücadelesi	1.500	0	1.500
8	Bakım-Onarım	1,00	28,00	29,00
9	Köy İçi Kilitli Parke	29.250	35.499	64.749
10	Taş Duvar Yapımı	0		0
11	Sanat Yapısı (Menfez)	12	25	37
12	Sanat Yapısı (Büz)	0	30	30
13	Sanat Yapısı (Köprü Onarımı ve Projesi)	0	2	2

KÖY YOLLARI ENVANTER BİLGİLERİ

İLÇENİN ADI	1. DERECELİ YOL		2. DERECELİ YOL		TOPLAM YOL		TOPLAM
	KÖY- MEZRA		KÖY-MEZRA		KÖY+MEZRA		
	ASFALT	STABİLİZE	ASFALT	STABİLİZE	ASFALT	STABİLİZE	
MERKEZ	594	198	14	110	608	308	916
BESNİ	291	70	53	30	344	100	444
ÇELİKHAN	41	138		40	41	178	219
GERGER	105	217	11	94	116	311	427
GÖLBAŞI	140	105	12	22	152	131	283
KAHTA	408	92	24	58	432	150	582
SAMSAT	77	7		20	77	27	104
SİNCİK	81	213		53	81	266	347
TUT	75	1	5	14	80	15	95
TOPLAM	1.812	1.041	119	441	1.931	1.482	3.413

İlimiz Köy Yollarının 1.931 km. asfalt, 1.482 km. stabilize olmak üzere toplam 3.413 km.dir

SU VE KANAL HİZMETLERİ MÜDÜRLÜĞÜ

Görev Tanımı:

5302 sayılı Yasa ile İl Özel İdaresinin görev alanında sayılan köy ve bağlı yerleşme birimlerine yeterli içmesuyu temin etmek, bu maksatla sondaj kuyuları açmak, mevcut tesislerin onarım ve ıslah çalışmalarını yürütmek için Su ve Kanal Hizmetleri Müdürlüğü kurulması öngörülmüştür.

Alt Birimler:

İçme Suları,
Kanalizasyon

TOPLAM ÖDENEK	HARCAMA
6.220.638,08	3.274.316,88

Ekonomik Sınıflandırmaya Göre Bütçe Giderleri İcmali

Ekonomik	Açıklama	Tutar
03.2.4.01	Yiyecek Alımları	4.506,64
03.5.4.01	İlan Giderleri	30.875,53
03.5.9.90	Diğer Hizmet Alımları	10.421,20
03.7.1.90	Diğer Dayanıklı Mal ve Malzeme Alımları	140.774,76
06.4.1.90	Diğer Gayrimenkul Alım Ve Kamulaştırma Giderleri	1.115,60
06.5.7.04	Sosyal Tesisler	144.858,22
06.5.7.08	İçme Suyu Tesisi Yapım Giderleri	1.578.521,79
06.5.7.09	Kanalizasyon Tesisi Yapım Giderleri	589.792,49
06.5.7.90	Diğerleri	713.450,65
07.1.5.04	Mahalli İdare Birliklerine	60.000,00
TOPLAM		3.274.316,88

Yapılan Harcamalar:

Mal ve Hizmet Alım Giderleri: **186.578,13**

Sermaye Giderleri: **3.027.738,75**

Sermaye Transferleri: **60.000,00**

- ❖ Toplam ödenek ile harcama arasındaki bakiye, Kültür Bakanlığı tarafından Belediyeler adına gönderilen ödeneklerle yapılan projelerin devam etmesindedir.

Faaliyet ve Proje Bilgileri Sonuç Tablosu:

2011 yılında Su ve Kanal Hizmetleri Müdürlüğünce yapılan faaliyetlerin listesi aşağıda gösterilmiştir.

A) İl Özel İdare Ödeneği kapsamında Yapılan İçme Suyu ve Kanalizasyon Çalışmaları

S.No	İlçesi	Ünite adı	Sektörü	Harcama	Açıklama
1	Besni	Besni-Sayören	Kanalizasyon	204.158,00	Tamamlandı
2	Gölbaşı	Çelik	İçme suyu	296.817,00	Tamamlandı
3	Gölbaşı	Ozan	İçme suyu		Tamamlandı
4	Gölbaşı	Aş.Karakuyu	İçme suyu		Tamamlandı
5	Besni	Akdurak	İçme suyu	266.961,00	Tamamlandı
6	Besni	Güneykaş	İçme suyu		Tamamlandı
7	Besni	Yazıkarakuyu	İçme suyu		Tamamlandı
8	Besni	Güzelyurt depo onr.	İçme suyu		Tamamlandı
9	Merkez	Akyazı	İçme suyu	267.693,00	Tamamlandı
10	Merkez	Hacıhalil-Kıvırcık	İçme suyu		Tamamlandı
11	Merkez	Pınaryayla- Emek	İçme suyu		Tamamlandı
12	Merkez	Çamlıca-Bahçe	İçme suyu		Tamamlandı
13	Kahta	Kayadibi ve Beypınar	İçme suyu	123.058,00	Tamamlandı
14	Kahta	Belören	İçme suyu		Tamamlandı
15	Kahta	Geldibuldu-Acoğlu	İçme suyu	182.250,00	Tamamlandı
16	Kahta	Yenikuşak-Hüseyinli	İçme suyu		Tamamlandı
17	Merkez	Kuyulu	İçme suyu	258.774,00	Tamamlandı
18	Merkez	Akçalı	İçme suyu		Tamamlandı
19	Merkez	Alibeyköy	İçme suyu		Tamamlandı
TOPLAM HARCAMA				1.599.711,00	

B) KÖYDES projeleri kapsamında Yapılan İçme Suyu Çalışmaları;

S.No	İlçesi	Ünitesi	Sektörü	Toplam Harcama	Açıklama
1	Merkez	Karaağaç Köyü	İçme Suyu	51.945,05	Tamamlandı
2	Merkez	Aydınluk Köyü	İçme Suyu	109.564,40	Tamamlandı
3	Merkez	Esence Köyü	İçme Suyu	26.631,38	Tamamlandı
4	Merkez	Boztepe - Köklü Mezrası	İçme Suyu	5.818,62	Tamamlandı
5	Merkez	Börgenek Köyü	İçme Suyu	12.268,33	Tamamlandı
6	Merkez	Bozhöyük Köyü	İçme Suyu	10.274,72	Tamamlandı
7	Merkez	Doyran Köyü	İçme Suyu	10.121,37	Tamamlandı
8	Merkez	Çemberlitaş Köyü	İçme Suyu	10.735,18	Tamamlandı
9	Merkez	Hasankendi Köyü	İçme Suyu	10.121,37	Tamamlandı
10	Merkez	Hacıhalil Köyü	İçme Suyu	8.817,86	Tamamlandı
11	Merkez	Taşgedik Köyü	İçme Suyu	8.651,19	Tamamlandı

12	Merkez	Koçalı Köyü	İçme Suyu	8.664,50	Tamamlandı
13	Merkez	Gümüşkaya	İçme Suyu	8.434,48	Tamamlandı
14	Merkez	Yazıca Köyü	İçme Suyu	10.121,35	Tamamlandı
15	Merkez	Ekinci-Kç.Kırgı	İçme Suyu	49.480,55	Tamamlandı
16	Merkez	Üçdirek	İçme Suyu		Tamamlandı
17	Besni	Akyazı Köyü	İçme Suyu	9.324,45	Tamamlandı
18	Besni	Yoldüzü Köyü	İçme Suyu	12.653,60	Tamamlandı
19	Besni	Kargalı Köyü	İçme Suyu	36.129,82	Tamamlandı
20	Besni	Hasanlı Köyü	İçme Suyu	18.336,30	Tamamlandı
21	Besni	Beşyol Köyü	İçme Suyu	14.230,70	Tamamlandı
22	Besni	Dörtüol Köyü	İçme Suyu	9.487,10	Tamamlandı
23	Besni	Çamlıca Köyü	İçme Suyu	13.428,00	Tamamlandı
24	Besni	Başlı Köyü	İçme Suyu	7.589,70	Tamamlandı
25	Besni	Sarıkaya Köyü	İçme Suyu	12.406,30	Tamamlandı
26	Besni	Tekağaç Köyü	İçme Suyu	7.662,70	Tamamlandı
27	Besni	Uzunkuyu Köyü	İçme Suyu	10.607,80	Tamamlandı
28	Besni	Kutluca Köyü	İçme Suyu	15.763,30	Tamamlandı
29	Besni	Hacıhalil-Nohudanlı	İçme Suyu	34.591,70	Tamamlandı
30	Besni	Çomak Köyü	İçme Suyu	12.577,80	Tamamlandı
31	Besni	Yazıbeydili Köyü	İçme Suyu	12.653,60	Tamamlandı
32	Besni	Hacıhalil Köyü	İçme Suyu	10.228,90	Tamamlandı
33	Besni	Atmalı Köyü	İçme Suyu	12.990,10	Tamamlandı
34	Besni	Camuşcu Köyü	İçme Suyu	9.850,10	Tamamlandı
35	Besni	Çaykaya Köyü	İçme Suyu	14.547,80	Tamamlandı
36	Besni	Eğerli Köyü	İçme Suyu	10.683,60	Tamamlandı
37	Besni	Geçitli Köyü	İçme Suyu	11.530,55	Tamamlandı
38	Besni	Karagüveç Köyü	İçme Suyu	13.865,90	Tamamlandı
39	Besni	Kızılın Köyü	İçme Suyu	12.406,30	Tamamlandı
40	Besni	Kızılpınar Köyü	İçme Suyu	5.509,80	Tamamlandı
41	Besni	Kurugöl Köyü	İçme Suyu	11.517,00	Tamamlandı
42	Besni	Pınarbaşı-Körtanlı	İçme Suyu	8.107,40	Tamamlandı
43	Besni	Taşlyazı Köyü	İçme Suyu	12.479,25	Tamamlandı
44	Besni	Toklu Köyü	İçme Suyu	15.381,30	Tamamlandı
45	Besni	Topkapı Köyü	İçme Suyu	11.749,50	Tamamlandı
46	Besni	Kızılkaya Köyü	İçme Suyu	10.001,50	Tamamlandı
47	Besni	Camuşcu	İçme Suyu	14.348,00	Tamamlandı
48	Besni	Balka	İçme Suyu	63.973,00	Tamamlandı
49	Çelikhan	Taşdamlar-Çat	İçme Suyu	20.021,82	Tamamlandı
50	Çelikhan	Yeşilyayla Köyü	İçme Suyu	10.376,16	Tamamlandı
51	Çelikhan	Korucak Köyü	İçme Suyu	29.462,49	Tamamlandı
52	Çelikhan	Gölbağı Köyü	İçme Suyu	6.844,00	Tamamlandı
53	Çelikhan	Mutlu Bahçe Mezrası	İçme Suyu	39.790,60	Tamamlandı
54	Gerger	Koşarlar Köyü	İçme Suyu	244.450,29	Tamamlandı
55	Gerger	Saraycık Köyü	İçme Suyu	53.988,24	Tamamlandı
56	Gerger	Yağmurlu Köyü	İçme Suyu	188.669,98	Tamamlandı
57	Gerger	Beybostan Köyü	İçme Suyu	89.114,08	Tamamlandı
58	Gerger	Güzelsu -KöyKaracaören	İçme Suyu		Devam Ediyor
59	Gerger	Onevler-Golani mezrası	İçme Suyu	19.372,37	Tamamlandı

60	Gölbaşı	Bağlarbaşı Köyü	İçme Suyu	37.141,16	Tamamlandı
61	Gölbaşı	Meydan	İçme Suyu	17.346,00	Tamamlandı
62	Gölbaşı	Yeniköy	İçme Suyu	25.252,00	Tamamlandı
63	Gölbaşı	Kç.Ören	İçme Suyu	25.252,00	Tamamlandı
64	Gölbaşı	Yaylacık	İçme Suyu	8.968,00	Tamamlandı
65	Kahta	Dardoğan köyü Esentepe Mz.	İçme Suyu	16.225,00	Tamamlandı
66	Kahta	Köseler köyü	İçme Suyu	11.675,30	Tamamlandı
67	Kahta	Tuğlu köyü Gevozi mezrası	İçme Suyu	94.141,58	Tamamlandı
68	Kahta	Oluklu köyü Saritepe (Tetan)	İçme Suyu	17.048,53	Tamamlandı
69	Kahta	Ekinci köyü Üçkardeş Mz.	İçme Suyu	73.779,30	Tamamlandı
70	Kahta	Dikenli köyü	İçme Suyu	109.285,52	Tamamlandı
71	Kahta	Narince köyü	İçme Suyu	10.857,53	Tamamlandı
72	Kahta	Yapraklı-Atlıca	İçme Suyu	42.038,98	Tamamlandı
73	Samsat	Sahabe Mesire Alanı	İçme Suyu	82.482,00	Tamamlandı
74	Sincik	Pınarbaşı Ky. Gomyan Mz.	İçme Suyu	66.554,36	Tamamlandı
75	Tut	Kaşlıca-Pamuklu Mezrası	İçme Suyu	60.000,00	Tamamlandı
76	Tut	Elçiler Köyü	İçme Suyu	160.000,00	Tamamlandı
77	Tut	Köseli Köyü	İçme Suyu		Tamamlandı
78	Tut	Yeşilyurt Ky. Pınarlı Mezrası	İçme Suyu		Tamamlandı
79	Tut	Ünlüce Köyü	İçme Suyu		Tamamlandı
80	Tut	Öğütlü Köyü	İçme Suyu		Tamamlandı
81	Tut	Yaylımlı	İçme Suyu	46.198,81	Tamamlandı
TOPLAM				2.424.599,32	

C) Diğer Ödenekler Kapsamında Yapılan İçme Suyu ve Kanalizasyon Çalışmaları;

GAP ÖDENEĞİ İLE YAPILAN İÇME SUYU İŞLERİ					
S.No	İlçesi	Ünitesi	Sektörü	Harcama	Açıklama
1	Tut	Meryemuşağı	İçme suyu	73.435,32	Tamamlandı
2	Tut	Yaylımlı	İçme suyu		Tamamlandı
3	Tut	Kaşlıca- Pamuklu	İçme suyu		Tamamlandı
4	Tut	Çiftlik	İçme suyu		Tamamlandı
5	Tut	Çiftlik-Kütüklü	İçme suyu		Tamamlandı
6	Tut	Çiftlik-Akbel	İçme suyu		Tamamlandı
7	Tut	Çiftlik-Sülmen	İçme suyu		Tamamlandı
8	Tut	Ünlüce	İçme suyu		Tamamlandı
9	Tut	Yeşilyurt	İçme suyu		Tamamlandı
10	Tut	Köseli	İçme suyu		Tamamlandı
TOPLAM				73.435,32	

**KALKINMA AJANSI ÖDENEĞİ İLE
YAPILAN İÇME SUYU ÇALIŞMALARI**

S.No	İlçesi	Ünitesi	Sektörü	Harcama	Açıklama
1	Merkez	Alıdağı Mes.Alanı İçme Suyu işi	İçme suyu	145.000,00	Tamamlandı
TOPLAM				145.000,00	

**ÖZEL İDARECE GÖNDERİLEN ÖDENEK VE KHGB'LERİ ÖDENEĞİ İLE YAPILAN
İÇME SUYU VE KANALİZASYON İŞLERİ**

S.No	İlçesi	Ünitesi	Sektörü	Harcama	Açıklama
1	Merkez	Gazihandede Mesire Alanı	İçme suyu	47.200,00	Tamamlandı
2	Tut	Kaşlıca Köyü	Kanalizasyon	114.473,00	Tamamlandı
3	Gölbaşı	Hacılar	İçme suyu	104.404,00	Tamamlandı
4	Kahta	Ekinci	İçme suyu	15.764,00	Tamamlandı
TOPLAM				281.841,00	

İLLER BANKASI ÖDENEĞİ İLE YAPILAN KANALİZASYON İŞLERİ

S.No	İlçesi	Ünitesi	Sektörü	Harcama	Açıklama
1	Merkez	Sarıharman-Şerefli-Tablacık	Kanalizasyon	62.403,00	Tamamlandı
2	Gölbaşı	Karaburun	Kanalizasyon	150.682,00	Tamamlandı
3	Gerger	Güzelsu	Kanalizasyon	267.211,00	Tamamlandı
4	Kahta	Narince	Kanalizasyon	346.239,00	Tamamlandı
TOPLAM				826.535,00	

MSB ÖDENEĞİ İLE YAPILAN İÇME SUYU ÇALIŞMALARI

S.No	İlçesi	Ünitesi	Sektörü	Harcama	Açıklama
1	Merkez	Merkez-Akpınar Jand.Krk. Sondaj	İçme suyu	12.838,00	Tamamlandı
2	Merkez	Akpınar ve Dağk. jnd. İçme suyu İş	İçme suyu	149.807,00	Tamamlandı
3	Merkez	Besni Sayören Jand.Krk.Dal.Mon.	İçme suyu	9.912,00	Tamamlandı
TOPLAM				172.557,00	

**TURİZM BAKANLIĞI ÖDENEĞİ İLE
YAPILAN KANALİZASYON ÇALIŞMALARI**

S.No	İlçesi	Ünitesi	Sektörü	Harcama	Açıklama
1	Merkez	Dağkuyucak	Kanalizasyon	154.169,00	Bitti
2	Merkez	Taşpınar-Bağbaşı(vartana)	Kanalizasyon	117.145,00	Bitti
3	Merkez	Dandırmaz	Kanalizasyon	105.018,00	Bitti
4	Merkez	Yazıca	Kanalizasyon	96.621,00	Bitti
5	Merkez	Kuşakkaya	Kanalizasyon	220.557,00	Bitti
6	Merkez	Bağdere-Özelevler	Kanalizasyon	149.914,00	Bitti
7	Merkez	Davuthan	Kanalizasyon	109.548,00	Bitti
8	Merkez	Yeşiltepe	Kanalizasyon	67.267,00	Bitti
9	Merkez	Akdere	Kanalizasyon	103.432,00	Bitti
10	Merkez	Güneşli- Ordu	Kanalizasyon	44.672,00	Bitti
11	Merkez	Gümüşkaya	Kanalizasyon	540.853,00	Bitti
12	Merkez	Ovakuyucak	Kanalizasyon	110.955,00	Bitti
13	Merkez	Taşpınar	Kanalizasyon	126.882,00	Bitti
14	Merkez	Bozhöyük-Bardakçı	Kanalizasyon		Bitti
TOPLAM				1.947.033,00	
GENEL TOPLAM				7.470.711,00	(*)

❖ Genel Toplama KÖYDES ile KHGB'likleri ödenekleri eklenmemiştir.

D) Diğer İçme Suyu Çalışmaları;

**2011 YILINDA İL ÖZEL İDARESİNCE
AÇILAN SONDAJ KUYULARI**

S. No	Ünitesi	Kuyu Derinliği (m)	Kuyu Debisi (lt/sn)
1	Adıyaman Merkez Kayadibi Köyü	76	8
2	Adıyaman Kahta Çingilli Köyü-II-	102	10
3	Adıyaman Kahta Sırakaya	255	Kuru
4	Adıyaman Merkez Gümüşkaya	250	8
5	Adıyaman Merkez Üçdirek Köyü(Kikan)	76	8
6	Adıyaman Gerger Gümüşkaşık Köyü	150	4

7	Adıyaman Besni Yeniköy Çöplü Kışla Mz.	80	12
8	Adıyaman Besni Yeniköy Yukarı Hozgişin Mah.	102	10
9	Adıyaman Besni Toklu Köyü	100	Yetersiz (0.5)
10	Adıyaman Besni Tutlupınar Köyü	130	Kuru
11	Adıyaman Besni Kızılpınar Köyü	25	Kuru
12	Adıyaman Besni Çorak Köyü	40	Kuru
13	Adıyaman Gölbaşı Çatalağaç Keralmaz mz.	80	Kuru
14	Adıyaman Gölbaşı Çatalağaç	55	4
15	Adıyaman Kahta Yapraklı ky Atlıca Mez.	156	8
16	Adıyaman Kahta Yolaltı Köyü	130	10
17	Adıyaman Kahta Dardağan Esentepe Mez.	100	0,85
18	Adıyaman Gerger Beybostan Köyü(Müdahale)	350	Kuyu Temizliği
19	Adıyaman Kâhta OSB (Protokol Kapsamında)-I	100	12
20	Adıyaman Kâhta OSB (Protokol Kapsamında)-II	80	5
21	Adıyaman Gerger Beybostan Köyü	230	Kuru
22	Düzce Millik Mez. Kuyu Temizliği ve geliştirme	250	Kuyu Temizliği
23	Gerger Güzelsu Köyü Aşağı Cimik Mezrası	215	8
24	Besni Kesecik Köyü	50	Kuru
25	Besni Taşlıyazı (Terbüzek) Köyü	175	Kuru
26	Adıyaman Merkez Yedioluk Köyü	90	Kuru
27	Adıyaman Merkez Kuyucak Armutlu Mez.	340	Kuru
28	Adıyaman Kahta Kayadibi köyü kuyu temizliği	200	Kuyu Temizliği
29	Adıyaman Kahta Alidam Köyü	220	Kuru
30	Adıyaman Kahta Alidam Köyü Gedik Mez.	50	1,5
31	Adıyaman Kâhta Menzil (Durak Köyü)	296	Artezyen (25 Lt)
32	Adıyaman Gerger Onevler Yağmurlu (Golani) Mz	48	Deneme Yapılmadı
35	Merkez İndere-Hacivert	225	Deneme Yapılmadı
33	Gölbaşı Çataltepe	330	Deneme Yapılmadı
34	Merkez H.Yusuf Mesire Yeri (Ziyaret)	50	Deneme Yapılmadı
TOPLAM		5.206	

**2011 YILINDA İL ÖZEL İDARESİNCE
YAPILAN SONDAJ DENEMELERİ**

S. No	Ünitesi	Kuyu Derinliği (m)	Kuyu Debisi (lt/sn)
1	Adıyaman Merkez Kayadibi Köyü	76	8
2	Adıyaman Kahta Çingilli Köyü-II-	102	10
3	Adıyaman Merkez Gümüşkaya	250	8
4	Adıyaman Merkez Üçdirek Köyü(Kikan)	76	8
5	Adıyaman Gerger Gümüşkaşık Köyü	150	4
6	Adıyaman Gerger Beybostan Köyü	230	Kuru
7	Adıyaman Besni Yeniköy Çöplü Kışla Mz.	80	12
8	Adıyaman Besni Yeniköy Yukarı Hozgişin Mah.	102	10
9	Adıyaman Besni Toklu Köyü	100	0,5
10	Adıyaman Gölbaşı Çatalağaç	55	4
11	Adıyaman Kâhta Yapraklı Ky. Atlıca Mez.	156	8
12	Adıyaman Kahta Yolaltı Köyü	130	10
13	Adıyaman Kahta Dardağan Esentepe Mez.	100	0,85
14	Adıyaman Kâhta OSB (Protokol Kapsamında)-I	100	12
15	Adıyaman Kâhta OSB (Protokol Kapsamında)-II	80	5
16	Gerger Güzelsu Köyü Aşağı Cimik Mez.	215	8
17	Adıyaman Kahta Alıdam Köyü Gedik Mez.	50	1,5
TOPLAM			109,85

2011 YILI LİMİTTEN YAPILAN İÇMESUYU İŞLERİ

S.NO	İLÇESİ	ÜNİTENİN YERİ-ADI	VERİLEN MALZEMENİN CİNSİ	BİRİM	MIKTAR	TESLİM TARİHİ	FİZİKİ DURUMU
1	MERKEZ	Kındıralı köyü Çokpınar Mez.	50/63 10 atü PVC Boru	mt.	54	28.04.2011	Bitti
2	MERKEZ	Alibeyköy- Mahmutlar Mez.	21/2 Galvanizli Çelik Boru	mt.	18	21.03.2011	Bitti
3	MERKEZ	Mestan köyü	40/50 10 atü PVC Boru	mt.	150	06.05.2011	Bitti
			50/63 10 atü PVC Boru	mt.	402	01.11.2011	Bitti
4	MERKEZ	Aydınlar köyü	32/40 10 atü PVC Boru	mt.	204	31.03.2011	Bitti
5	MERKEZ	Çamlıca köyü	32/40 10 atü PVC Boru	mt.	102	25.04.2011	Bitti
			40/50 10 atü PVC Boru	mt.	252	21.09.2011	Bitti

6	MERKEZ	Yenigüven köyü	32/40 10 atü PVC Boru	mt.	204	26.04.2011	Bitti
7	MERKEZ	Kayaönü köyü	32/40 10 atü PVC Boru	mt.	36	21.06.2011	Bitti
8	MERKEZ	Kaşköy- Ortaköy mez.	40/50 10 atü PVC Boru	mt.	102	15.06.2011	Bitti
9	MERKEZ	Sarıkaya köyü	40/50 10 atü PVC Boru	mt.	504	09.08.2011	Bitti
10	MERKEZ	İndere köyü	32/40 10 atü PVC Boru	mt.	300	27.07.2011	Bitti
			65/75 10 atü PVC Boru	mt.	36	17.10.2011	Bitti
11	MERKEZ	Kaşköy - Bakraçlı mez.	40/50 10 atü PVC Boru	mt.	102	26.07.2011	Bitti
12	MERKEZ	Uludam köyü	50/63 10 atü PVC Boru	mt.	60	26.08.2011	Bitti
13	MERKEZ	Gözebaşı- Millik mez.	2" Kolon Borusu	mt.	30	07.09.2011	Bitti
14	MERKEZ	Taşgedik köyü	65/75 10 atü PVC Boru	mt.	60	06.10.2011	Bitti
15	MERKEZ	Yeniköy	32/40 10 atü PVC Boru	mt.	108	05.10.2011	Bitti
16	MERKEZ	Yedioluk köyü	8 5/8" Açık/Kapalı SondajTeç.Bors.	mt.	28	10.10.2011	Bitti
17	MERKEZ	İndere - Kç.Oluklu mez.	32/40 10 atü PVC Boru	mt.	192	17.10.2011	Bitti
18	MERKEZ	Koçalı köyü	50/63 10 atü PVC Boru	mt.	60	14.10.2011	Bitti
19	MERKEZ	Akçalı - Kotur mez.	50/63 10 atü PVC Boru	mt.	54	21.10.2011	Bitti
20	MERKEZ	Kayatepe- Keklikçi (Şemikan) Mz.	32/40 10 atü PVC Boru	mt.	552	21.11.2011	Bitti
21	MERKEZ	Uzunpınar köyü	50/63 10 atü PVC Boru	mt.	60	25.12.2011	Bitti
22	MERKEZ	Durak- Burç mez.	50/63 10 atü PVC Boru	mt.	342	16.11.2011	Bitti
23	MERKEZ	Yayladamı köyü	50/63 10 atü PVC Boru	mt.	360	24.11.2011	Bitti
24	MERKEZ	Kaşköy - Ağılı mez.Üçevler mah.	32/40 10 atü PVC Boru	mt.	510	21.12.2011	Bitti
25	MERKEZ	Akyazı köyü	50/63 10 atü PVC Boru	mt.	222	27.12.2011	Bitti
26	BESNİ	Kesecik köyü	50/63 10 atü PVC Boru	mt.	198	14.01.2011	Bitti
27	BESNİ	Akdurak-Çakmak mez.	50/63 10 atü PVC Boru	mt.	504		Bitti
28	BESNİ	Güneykaş köyü	50/63 10 atü PVC Boru	mt.	282	29.09.2011	Bitti
29	BESNİ	Atmalı köyü	32/40 10 atü PVC Boru	mt.	204	10.07.2011	Bitti
30	BESNİ	Yazıkarakuyu köyü	50/63 10 atü PVC Boru	mt.	378	10.07.2011	Bitti
31	BESNİ	Yazıbeydilli köyü	50/63 10 atü PVC Boru	mt.	600	10.07.2011	Bitti
32	BESNİ	Oyrathı köyü	50/63 10 atü PVC Boru	mt.	180	19.12.2011	Bitti
			65/75 10 atü PVC Boru	mt.	180		
33	ÇELİKİHAN	Yeşiltepe köyü	32/40 10 atü PVC Boru	mt.	204	15.11.2011	Bitti
34	ÇELİKİHAN	Taşdamlar - Çat mez.	32/40 10 atü PVC Boru	mt.	252	06.01.2011	Bitti
35	ÇELİKİHAN	Yağızatlı köyü	32/40 10 atü PVC Boru	mt.	120	15.06.2011	Bitti
36	GERGER	Gürgenli köyü	50/63 10 atü PVC Boru	mt.	30	10.05.2011	Bitti
			65/75 10 atü PVC Boru	mt.	24		
37	GERGER	Gündoğdu- Bodin Mez.	40/50 10 atü PVC Boru	mt.	204	05.09.2011	Bitti
38	GERGER	Gündoğdu köyü	40/50 10 atü PVC Boru	mt.	204	05.09.2011	Bitti
			50/63 10 atü PVC Boru	mt.	30	05.09.2011	Bitti
39	GERGER	Çobanpınarı köyü	40/50 10 atü PVC Boru	mt.	420	14.07.2011	Bitti
40	GERGER	Beşgöze köyü	21/2" Çelik Boru	mt.	9	05.10.2011	Bitti

41	GERGER	Güzelsu köyü	50/63 10 atü PVC Boru	mt.	180	10.05.2011	Bitti
42	GERGER	Yeşilyurt köyü	50/63 10 atü PVC Boru	mt.	252	20.12.2011	Bitti
43	GÖLBAŞI	Yeniköy	32/40 10 atü PVC Boru	mt.	150	19.10.2011	Bitti
44	KAHTA	Narince köyü	32/40 10 atü PVC Boru	mt.	474	22.02.2011	Bitti
			65/75 10 atü PVC Boru	mt.	24		
45	KAHTA	Çıralık köyü	65/75 10 atü PVC Boru	mt.	54	11.02.2011	Bitti
			40/50 10 atü PVC Boru	mt.	162	12.10.2011	Bitti
46	KAHTA	İkizce köyü	32/40 10 atü PVC Boru	mt.	204	24.03.2011	Bitti
47	KAHTA	Büyükbağ köyü	32/40 10 atü PVC Boru	mt.	102	24.03.2011	Bitti
48	KAHTA	Sıraca köyü	40/50 10 atü PVC Boru	mt.	300	28.09.2011	Bitti
			40/50 10 atü PVC Boru	mt.	102	28.09.2011	Bitti
			40/50 10 atü PVC Boru	mt.	102	28.09.2011	Bitti
49	KAHTA	Arılı köyü İÖÖ	32/40 10 atü PVC Boru	mt.	222	24.03.2011	Bitti
50	KAHTA	Bağbaşı köyü	50/63 10 atü PVC Boru	mt.	30	26.04.2011	Bitti
51	KAHTA	Bozpinar köyü	40/50 10 atü PVC Boru	mt.	350	23.11.2011	Bitti
52	KAHTA	Hacıyusuf köyü	32/40 10 atü PVC Boru	mt.	204	13.06.2011	Bitti
53	KAHTA	Habipler köyü	3" Kolon Borusu	mt.	54	21.07.2011	Bitti
54	KAHTA	Adalı köyü	32/40 10 atü PVC Boru	mt.	324	27.07.2011	Bitti
55	KAHTA	Eskitaş köyü	50/63 10 atü PVC Boru	mt.	504	19.08.2011	Bitti
56	KAHTA	Yapraklı-Atlıca mez.	3" Kolon Borusu	mt.	170	22.08.2011	Bitti
57	KAHTA	Karadut köyü	50/63 10 atü PVC Boru	mt.	200	30.09.2011	Bitti
			32/40 10 atü PVC Boru	mt.	246	07.10.2011	Bitti
58	KAHTA	Yelkovan köyü	32/40 10 atü PVC Boru	mt.	102	07.12.2011	Bitti
			40/50 10 atü PVC Boru	mt.	84		
			32/40 10 atü PVC Boru	mt.	96	26.12.2011	Bitti
59	KAHTA	Akdoğan köyü	50/63 10 atü PVC Boru	mt.	60	21.12.2011	Bitti
60	KAHTA	Ekinci köyü	40/50 10 atü PVC Boru	mt.	60	03.11.2011	Bitti
			5" Çelik Boru	mt.	6		
61	KAHTA	Sırakaya köyü	50/63 10 atü PVC Boru	mt.	126	16.11.2011	Bitti
62	KAHTA	Narince köyü II.	32/40 10 atü PVC Boru	mt.	300	25.11.2011	Bitti
63	KAHTA	Çaltılı köyü	50/63 10 atü PVC Boru	mt.	666	12.21.2011	Bitti
64	SAMSAT	Sahabe	65/75 10 atü PVC Boru	mt.	498	22.03.2011	Bitti
65	SİNCİK	Balkaya - Fırın mez.	32/40 10 atü PVC Boru	mt.	204	18.05.2011	Bitti
66	SİNCİK	Balkaya köyü	32/40 10 atü PVC Boru	mt.	162	21.12.2011	Bitti
			32/40 10 atü PVC Boru	mt.	402	21.12.2011	Bitti
67	TUT	Akçatepe köyü	40/50 10 atü PVC Boru	mt.	350	14.01.2011	Bitti
			50/63 10 atü PVC Boru	mt.	360	26.09.2011	Bitti
			50/63 10 atü PVC Boru	mt.	252	07.10.2011	Bitti
68	TUT	Kaşlıca köyü	50/63 10 atü PVC Boru	mt.	174	26.09.2011	Bitti
TOPLAM					17.439		

E) Mal Alım İşleri;

2011 yılında içme suyu ve kanalizasyon işi ile ilgili olarak muhtelif miktarda ve çapta mal alımı yapılarak hizmet alanımızda bulunan ünitelerin içme suyu ve kanalizasyon işleri limit işler kapsamında çözülmüştür. Bu Hizmetler için toplam 155.193,00 TL harcama yapılmıştır. Bu işlere ait liste aşağıda gösterilmiştir

2011 YILI SU VE KANAL HİZMETLERİ MÜDÜRLÜĞÜ MALZEME ALIM İŞİ

S.No	İşin Adı	Yüklenici Firma	İhale Bedeli	2011 Harcama
1	Besni-Sayören Jandarma Krk.Dalgıç Motopomp Alım İşİ	Ekesan İnş.	9.971,00	9.912,00
2	Sondaj Matkap Çekici Alım İşİ	Sontex	13.570,00	13.570,00
3	Sondaj Köpüğü Alım İşİ	Farmak	5.770,00	5.770,00
4	Sondaş İaşe Alım İşİ	Bizim Market	4.506,00	4.506,00
5	Sondaj İlerleme Matkabı ve Köpük Alım İşİ	Farmak	10.667,00	10.667,00
6	Sondaj Techiz Kor.Bor.14 " Lik Çelik Boru Alım İşİ	Ufuk Boru	8.496,00	8.496,00
7	PVC Boru Alım İşİ	Demir Plastik	34.811,00	34.811,00
8	Sondaj Techiz Borusu + Sondaj Köpüğü Alım İşİ	Bereket Tarım	7.599,00	7.599,00
9	Klor Alım İşİ	Hancıoğlu Tic.	10.030,00	10.030,00
10	Sondaj Köpüğü	Farmak		850,00
11	Vali Lokağı Pompası	Öz Voltaj Bobinaj	1.121,00	1.121,00
12	Sondaj Techiz Borusu	Ufuk Boru	36.580,00	36.580,00
13	Kahta Yapraklı-Atlıca Dalgıç+Enh	Mgk İnş.	11.280,00	11.281,00
TOPLAM				155.193,00

Kanalizasyon Tesisi Envanter Bilgileri:

İLÇESİ	KÖY SAYISI	MEZRA SAYISI	TOPLAM KÖY+MEZRA	KANALİZASYONU OLAN ÜNİTELER		
				KÖY	MEZRA	TOPLAM
MERKEZ	124	120	144	71	20	91
BESNİ	61	45	106	3	0	3
ÇELİKHAN	18	28	46	2	1	3
GERGER	45	87	132	2	0	2
GÖLBAŞI	30	31	61	6	2	8
KÂHTA	96	118	214	23	2	25
SAMSAT	16	20	36	10	0	10
SİNCİK	24	57	81	0	0	0
TUT	14	6	20	6	0	6
TOPLAM	428	512	940	123	25	148

İçme Suları Tesisi Envanter Bilgileri:

İLÇESİ	İL GENELİ			ŞEBEKELİ			ŞEBEKESİZ		
	KÖY	MEZRA	TOPLAM	KÖY	MEZRA	TOPLAM	KÖY	MEZRA	TOPLAM
MERKEZ	124	120	244	124	114	238	0	6	6
BESNİ	61	45	106	61	44	105	0	1	1
ÇELİKHAN	18	28	46	18	27	45	0	1	1
GERGER	45	87	132	42	70	112	3	17	20
GÖLBAŞI	30	31	61	30	23	53	0	8	8
KÂHTA	96	118	214	96	112	208	0	6	6
SAMSAT	16	20	36	16	20	36	0	0	0
SİNCİK	24	57	81	19	42	61	5	15	20
TUT	14	6	20	14	5	19	0	1	1
TOPLAM	428	512	940	420	457	877	8	55	63

TARIMSAL HİZMETLER MÜDÜRLÜĞÜ

Görev Tanımı:

5302 sayılı Yasa ile İl Özel İdaresinin görev alanında sayılan alanlardan sulama, hayvan içme suyu, taşkın koruma ve toprak muhafazası için gerekli çalışmaları yürütmek, tarım, veteriner ve orman alanındaki görevlerinin planlanması, geliştirilmesi, desteklenmesi, denetlenmesi ve koordinasyonunun sağlanması için Tarımsal Hizmetler Müdürlüğü'nün kurulması öngörülmüştür.

TOPLAM ÖDENEK	HARCAMA
1.480.453,02	1.262.910,77

Ekonomik Sınıflandırmaya Göre Bütçe Giderleri İcmali

Ekonomik	Açıklama	Tutar
03.2.6.03	Zirai Malzeme ve İlaç Alımları	3.402,00
03.5.4.01	İlan Giderleri	16.866,49
06.2.1.01	Proje Giderleri	116.640,00
06.5.7.90	Diğerleri	1.126.002,28
TOPLAM		1.262.910,77

Yapılan Harcamalar:

Mal ve Hizmet Alım Giderleri: 20.268,49

Sermaye Giderleri: 1.242.642,28

III-FAALİYETLERE İLİŞKİN BİLGİ VE DEĞERLENDİRMELER

A- Mali Bilgiler :

1- Bütçe Uygulama Sonuçları:

Toplam Proje Bedeli	:	1.129.000,00 TL
Toplam Yılı Ödeneği	:	1.141.000,00 TL
Toplam Yılı Harcaması	:	1.126.000,00 TL
2011 YILI NAKDİ GERÇEKLEŞME ORANI (%)	:	%99

* İpekyolu Kalkınma Ajansı ve Kırsal Kalkınma Hibe programı kapsamında (6 adet proje için) ilgili ilçe KHGB Başkanlığı hesaplarına aktarılan 926.900,00 TL ile

**İl Gıda Tarım ve Hayvancılık Müdürlüğüne tahsisli 320.000,00 TL ödenek, söz konusu kurumca yapılan proje ile 3 adet Mısır Silaj Makinesi için 116.640 TL harcama tutarları ve

*** Mülga KHGM bütçesinden (geçmiş yıllardan)devreden ödenek yaklaşık 120.000,00 TL olup maliyet tablosuna dâhil edilmemiştir.

2- Temel Mali Tablolara İlişkin Açıklama:

Tarımsal Hizmetler Müdürlüğü yılı nakdi gerçekleştirme oranı, birimce harcanan miktarları kapsamakta olup; yukarıda *,**,*** de belirlenen toplam 1.366.900,00 TL'yi kapsamamaktadır.

Açıklama: 2010 yılında "Devreden Ödenek" ile "Olağan Ek ve Üstü" ödenekler ile buna ilişkin harcamalar dikkate alınmamıştır. Bütün bunlar dikkate alındığında toplam ödenek **1.480.453,02 TL**, yapılan harcama **1.262.910,77 TL** olmaktadır.

TARIMSAL HİZMETLER MÜDÜRLÜĞÜNCE 2011 YILINDA YAPILAN ÇALIŞMALAR

S.NO	İŞİN ADI	MEZRA VEYA MAHALLE	KEŞİF BEDELİ	SÖZLEŞME BEDELİ	HARCAMA	FİZİKİ GERÇ. ORANI (%)	SULAMA SAHASI (Ha)	AÇIKLAMA
1		Tavlacık					45,00	
2	Merkez Şerefli-Tavlacık ve Tut Kaşlıca Sulama Tesisi Yapım İşi	Merkez	294.850,00	223.872,00	275.684,53	104,36%	20,00	Tesisler tamamlanarak hizmete açılmıştır.
3		Merkez					50,00	
4		Çelikhan Recep ve Yağızatlı K. ile Merkez Doğanlı Köyü Sulama Tesisi Yapım İşi	Aksu	144.185,00	126.375,00	149.416,41	100,20%	
5		Çem ve İncirli					28,00	Tesis tamamlanarak hizmete açılmıştır.
6	Besni Tekağaç(Yazıyal ankoz) Sulama Tesisi Yapım İşi	Merkez	113.642,00	89.262,00	114.090,00	108,32%	37,50	Tesis tamamlanarak hizmete açılmıştır.
7	Gerger Yenimahalle Sulama Tesisi Yapım İşi	Yeni Mah.	133.778,00	91.250,0	107.637,60	99,97%	35,00	Tesis tamamlanarak hizmete açılmıştır.
8	Gölbaşı Harmanlı Beldesi Sulama Tesisi Yapım İşi	Merkez	144.737,00	125.114,00	133.857,09	90,67%	30,00	Tesis tamamlanarak hizmete açılmıştır.
9	Merkez Kayatepe-Koru K. Sulama Tesisi Yapım İşi	Kayatepe ve Koru	297.996,40	284.607,83	345.316,30	102,82%	45,00	Tesis tamamlanarak hizmete açılmıştır.
10	Merkez Uludam Köyü Sulama Tesisi Yapım İşi	Merkez	Islah projesi hazırlanmış olup DSİ (Dsi tesisi olduğu için) tarafından olumsuz değerlendirildiğinden yapılamadı. İl Genel Meclisi Kararıyla 144.000,00 TL Merkez KHGB'ne aktarılmıştır.					
TOPLAM					1.126.001,94	298,50		

**İPEKYOLU KALKINMA AJANSI HİBE PROGRAMI KAPSAMINDA
% 25 (+KDV) İL ÖZEL İDARESİ DESTEKLİ PROJELER**

S.NO	İŞİN ADI	MEZRA VEYA MAHALLE	KEŞİF BEDELİ	SÖZLEŞME BEDELİ	TAHAKKUK TUTARI	FİZİKİ GERÇ. ORANI (%)	TOPLAM SULAMA SAHASI (Ha)	AÇIKLAMA
11	Gerger Ağaçlı (Gömük) Sulama Tesisi Yapım İşi (İlçe KHGB İşi)	GÖMÜK	484.000,00	330.000,00	126.900,0		75,00	Gerger Kaymakamlığı tarafından yaptırılmakta olup inşaat devam ediyor.
12	"Kâhta Damlacık Köyü Sulama Tesisi"- Köy Tüzel Kişiliği İşi	MERKEZ	430.000,00	300.000,00	75.000,00	%100	150,00	Tesis Köy Tüzel Kişiliğince yaptırılmıştır.

**KIRSAL KALKINMA DESTEKLİ PROGRAMI KAPSAMINDA
% 25 (+KDV) İL ÖZEL İDARESİ DESTEKLİ PROJELER**

S.NO	İŞİN SEKTÖRÜ	AÇIKLAMA
13	Tarımsal Sulama Tesisi (Gerger KHGB işi)	İhale aşamasında
14	Tarımsal Sulama Tesisi (Gerger KHGB İşi)	İhale aşamasında
15	Tarımsal Sulama Tesisi (Tut KHGB işi)	İnşaata başlandı
16	Tarımsal Sulama Tesisi (Tut KHGB İşi)	İnşaata başlandı

Açıklama: Gıda Tarım ve Hayvancılık Bakanlığı Kırsal Kalkınma Destekli Tesisler için İl Özel İdaresi bütçesinden ilgili KHGB hesabına **725.000,00 TL** ödenek aktarılmıştır.

Ayrıca Tarımsal Hizmetler Müdürlüğünce 2011 yılı içerisinde yapılan ön etüt çalışmaları aşağıdaki tabloda verilmiştir. Tarımsal Hizmetler Müdürlüğü 2011 yılı ön etüt çalışmaları kapsamında ön etütleri olumlu görülen yerlerin tahmini ödenek ihtiyaçları çıkarılmış olup, 2012 yılı teklif programında değerlendirilmek üzere İl Genel Meclisinin takdirine sunulmuş olup yatırım programına alınanlar projelendirilecektir.

TARIMSAL HİZMETLER MÜDÜRLÜĞÜ
2011 YILINDA ÖN ETÜT ÇALIŞMASI OLUMLU GÖRÜLEN SULAMA TESİSLERİ

S. NO	İLÇE	KÖY ADI	MEVKİİ	KAYNAK ADI	DEBİ (LT/SN)	SULAMA SAHAŞI (da.)	SULAMA SİSTEMİ	TAHMİNİ ÖDENEK İHTİYACI
1	Besni	Oyratlı	Değirmen	Değirmen	60,00	800	Kapalı Sistem	320.000,00
2	Besni	Burunçayır	Büyük Kanal(Sol)	Bent Kaynağı	22,00	218	Açık Sistem	200.000,00
3	Besni	Güneykaş	Yukarıçay	Akdere	11,00	96	Açık Sistem	150.000,00
4	Besni	Aşağıçöplü	Değirmen	Akdere(Sağ)	8,00	72	Açık Sistem	2012 Yatırım Programına Alındı
5	Besni	Kızılpınar	Kızılpınar	Kızılpınar	7,00	150	Kapalı Sistem	100.000,00
6	Çelikhan	Taşdamlar	Havuzbaşı	Havuzbaşı	48,00	700	Kapalı Sistem	250.000,00
7	Çelikhan	Mutlu	Kortreş-Avinge-Çirrik pınarları	Kortreş-Avinge-Çirrik Mevkileri	28,00	240	Kapalı Sistem	150.000,00
8	Çelikhan	Şahverdi	Tay kaynak.	Tay mevkii	25,00	190	Yarı Açık Sistem	150.000,00
9	Çelikhan	Merkez	Tırşık	Tırşık	35,00	400	Kapalı Sistem	150.000,00
10	Gerger	Geçitli	Çeşme	Çeşme	48,00	180	Kapalı Sistem	90.000,00
11	Gerger	Yenibardak	Ömerek	Ömerek mevk.	7,00	150	Kapalı Sistem	60.000,00
12	Gerger	Saraycık	Maroni Mah.	Kani Şark	5,00	200	Kapalı Sistem	80.000,00
13	Gerger	Çamiçi (Çat)		Hazerman	7,00	200	Kapalı Sistem	80.000,00
14	Gerger	Burçaklı	Kanispi	Kanispi	6	100	Kapalı Sistem	50.000,00
15	Gerger	Küttüklü (Çetin)	Arisiyan deresi	Arisiyan Mevk.	5,00	150	Kapalı Sistem	60.000,00
16	Gölbaşı	Karabahşili	Köy-Balçamı	Köy Çeşmesi-Balçamı	16	280	Kapalı Sistem	80.000,00
17	Gölbaşı	Hamzalar	Dere tarla	Su Böğleyen	10,00	400	Kapalı Sistem	2012 Yatırım Programına Alındı
18	Gölbaşı	Ozan	Köy Çeşmesi	Köy Çeşmesi	4,00	150	Kapalı Sistem	60.000,00
19	Gölbaşı	Balkar	Çınarlıoğlu Deresi	Dere mevkii	18,00	500	Açık Kanal	2012 Yatırım Programına Alındı
20	Kâhta	Sırakaya	Şikoke kaynağı	Şikoke mevkii	6,00	150	Kapalı Sistem	60.000,00
21	Kâhta	Karadut (Şahintepe)	Kozluk	Kozluk	10,00	300	Kapalı Sistem	110.000,00

22	Kâhta	Mülk ve Çataltepe	Göletler	Çataltepe-Narsırtı-Dot-Ziyaret-Büyükbey	800,00	12.000		5.000.000,00
23	Kâhta	Erikdere	Dılopek	Köycivarı mevkii	5,00	60	Kapalı Sistem	60.000,00
24	Kâhta	İşıktepe	Sıtma ve Çakışahin pn.	Sıtma ve Çakışahin mevkileri	20-15	800	Kapalı Sistem	400.000,00
25	Merkez	Kavak	Kırmızı Kaya	Nasır Deresi	18,00	150	Kapalı Sistem	60.000,00
26	Merkez	Koçali	Pamukderesi	Pamukderesi mevk.	200,00	300	Kapalı Sistem	220.000,00
27	Merkez	Yazıbaşı	Bacık	Bacık 1-2	11,00	150	Kapalı Sistem	100.000,00
28	Merkez	Davuthan	Narlık	Köy Çeşmesi	5	50	Kapalı Sistem	40.000,00
29	Merkez	Doğanlı	Kaskask	Kaskask mevkii	5	80	Kapalı Sistem	2012 Yatırım Programına Alındı
30	Merkez	Yeniğüven	Kilisik kaynağı	Kilisik mevkii	10,00	400	Y.Kapalı Sistem	150.000,00
31	Merkez	Akçalı	Erkenek ve Sağın	Erkenek ve Sağın	14	660	Kapalı Sistem	200.000,00
32	Merkez	Yaylakonak-Çimenke	Gürlevik deresi	Çimenke mevkii	150,00	1500	Kapalı Sistem	2012 Yatırım Programına Alındı
33	Merkez	İndere	Gürüz1-2	Gürüz Mevkii	14,00	400	Kapalı Sistem	200.000,00
34	Sincik	Taşkale	Zevissimilan-Şemük-Karataş	Aynı isimli mevk.	17,00	280	Kapalı Sistem	140.000,00
35	Sincik	Arıkonak	Aluz-Çiriksor-Değirmen-Binçit-Kaya v.s	Aynı isimli kaynaklar	60,00	700	Kapalı ve Açık sistem	Kısmen 2012 Yatırım Programına Alındı
36	Sincik	Pınarbaşı	Kerkoman-Gahar-Alibey-Mışmıslı-Gomiyan	Kıran	6-30-8-9-7	700	Kapalı Sistem	300.000,00
37	Sincik	Subaşı	Gahar pınarı	Hesikan	10,00	110	Kapalı Sistem	Kısmen 2012 Yatırım Programına Alındı
38	Sincik	Hüseyinli-Yarpuzlu	Hüseyinli-Yarpuzlu	Dere	50,00	500	Kapalı Sistem	2012 Yatırım Programına Alındı
39	Tut	Boyundere	Kösepinar Kaynağı	Kösepinar Mevk.	5,00	300	Kapalı Sistem	2012 Yatırım Programına Alındı
40	Tut	Çiftlik ve Meryemuşağı	Tatar-Sürmen	Tatar ve Sürmen mevk.	31,00	700	Kapalı Sistem	280.000,00
41	Adıyaman	Muhtelif	Muhtelif yerlerde 24 adet havuz yapılması		120,00	1200	Kapalı ve Açık sistem	600.000,00

Toprak Sulama Tesisi Envanteri:

YERÜSTÜ		YERALTI		SULAMA GÖLETİ			DRENAJ	
PROJE ADEDİ	SAHA (Ha)	PROJE ADEDİ	SAHA (Ha)	KÖY ADEDİ	BİTEN GÖLET	SAHA (Ha)	PROJE ADEDİ	SAHA (Ha)
284	12.338	-	-	2	2	942	-	-
TOPRAK MUH.		T.İ.G. HİZMETLERİ					HİS GÖLETİ	
PROJE ADEDİ	SAHA (Ha)	PROJE ADEDİ	SAHA (Ha)	BİTEN GÖLET	HAYVAN SAYISI			
					K. BAŞ	B. BAŞ		
42	11.417	2	737	-	-	-	-	

İlimizde Toprak Sulama, Toprak Muhafaza, Sulama Göleti ve Tarla İçi Geliştirme hizmet alanlarında toplam 273 adet tesis mevcut olup, 2011 yılı içerisinde İl Özel İdaresi Kaynakları ile 7 adet Tarımsal Sulama tesisi bitirilmiştir.

Bu tesislerden Tut İlçesi Yeşilyurt Köyü Tarımsal Sulama Tesisi Kırsal Kalkınma Planı çerçevesinde İdaremiz- Tarım Bakanlığı ve İlçe Köylere Hizmet Götürme Birliği ile ortak yürütülen projedir.

DESTEK HİZMETLERİ MÜDÜRLÜĞÜ

Görev Tanımı:

İl Özel İdaresinin makine parkında bulunan bütün araçların bakım, onarım ve tamirâtı ile ilgili iş ve işlemlerin yürütülmesi, İdarenin ihtiyaç duyacağı mal ve hizmet alımları ile Merkezi İdarenin İl'deki Müdürlüklerine tahsis edilerek bütçeye aktarılan mal ve hizmet alımlarına ait işlemlerin yürütülmesi için Destek Hizmetleri Müdürlüğünün kurulması öngörülmüştür.

TOPLAM ÖDENEK	HARCAMA
16.460.536,33	11.857.057,78

Ekonomik Sınıflandırmaya Göre Bütçe Giderleri İcmali

Ekonomik	Açıklama	Tutar
03.2.1.01	Kırtasiye Alımları	105.305,32
03.2.2.01	Su Alımları	487.030,96
03.2.2.02	Temizlik Malzemesi Alımları	19.379,73
03.2.3.01	Yakacak Alımları	1.069.536,27
03.2.3.02	Akaryakıt ve Yağ Alımları	2.091.922,58
03.2.3.03	Elektrik Alımları	495.027,28
03.2.5.02	Spor Malzemesi Alımları	40.621,15
03.4.3.02	İşletme Ruhsatı Ödemeleri ve Benzeri Giderler	22.628,62
03.5.1.03	Bilgisayar Hizmeti Alımları	2.053,20
03.5.2.02	Telefon Abonelik ve Kullanım Ücretleri	132.365,58
03.5.3.01	Taşımaya İlişkin Beslenme, Barınma Giderleri	45.100,00
03.5.3.02	Yolcu Taşıma Giderleri	2.574.178,98
03.5.3.03	Yük Taşıma Giderleri	324,50
03.5.4.01	İlan Giderleri	30.760,72
03.5.4.02	Sigorta Giderleri	21.322,48
03.5.5.02	Taşıt Kiralaması Giderleri	54.956,96

03.5.9.90	Diğer Hizmet Alımları	320,00
03.6.1.01	Temsil, Ağırhama, Tören, Fuar, Organizasyon Giderleri	101.880,00
03.6.2.01	Tanıtma, Ağırhama, Tören, Fuar, Organizasyon Giderleri	71.101,76
03.7.1.01	Büro ve İşyeri Mal ve Malzeme Alımları	14.917,56
06.1.2.05	İşyeri Makine Teçhizat Alımları	112.201,80
03.7.1.03	Avadanlık ve Yedek Parça Alımları	2.000,00
03.7.3.02	Makine Teçhizat Bakım ve Onarım Giderleri	5.945,78
03.7.3.03	Taşıt Bakım ve Onarım Giderleri	312.581,01
03.7.3.04	İş Makinesi Onarım Giderleri	291.020,94
03.8.1.04	Atölye ve Tesis Binaları Bakım ve Onarımı Giderleri	48.337,30
06.1.1.01	Büro Mefruşatı Alımları	146.944,70
06.1.1.03	Okul Mefruşatı Alımları	1.607.306,22
06.1.1.04	Hastane Mefruşatı Alımları	199.444,70
06.1.1.90	Diğer Mefruşat Alımları	14.097,28
06.1.2.01	Büro Makineleri Alımları	28.342,42
06.1.2.02	Bilgisayar Alımları	19.647,00
06.1.2.03	Tıbbi Cihaz Alımları	539.499,91
06.1.2.90	Diğer Makine Teçhizat Alımları	29.257,51
06.1.4.01	Kara Taşıtı Alımları	1.054.089,56
06.1.5.30	Hareketli İş Makinesi Alımları	65.608,00
TOPLAM		11.857.057,78

Yapılan Harcamalar:

Mal ve Hizmet Alım Giderleri: **8.152.820,48**

Sermaye Giderleri: **3.704.237,30**

İMAR VE KENTSEL İYİLEŞTİRME MÜDÜRLÜĞÜ

Görev Tanımı:

İmar ve Kentsel İyileştirme Müdürlüğü: 5302 sayılı İl Özel İdare Kanunu ile İl Özel İdarelerine verilen Belediye Mücavir alanı dışında kalan imar ile ilgili iş ve işlemlerin yürütülmesi, İnşaat ruhsatı, Yapı Kullanma İzin Belgesi, Tevhit, İfraz, Hisseli satış, 5490 sayılı nüfus hizmetleri kanuna ve ilgili yönetmeliklere göre İl Özel İdaresi görev alanına giren yerlerdeki adres kayıt sisteminin tutulması ve güncellenmesi, Numarataj, Kamulaştırma, Köy yerleşik alan haritaları, köy yerleşim planları, köy imar planlarını yapmak veya yaptırmak KUDEB iş ve işlemlerinin yürütümü için İmar ve Kentsel İyileştirme Müdürlüğü'nün kurulması öngörülmüştür.

Alt Birimler:

İmar Bürosu,
Ruhsat Bürosu,
KUDEB Bürosu

TOPLAM ÖDENEK	HARCAMA
6.250.286,27	2.412.893,83

Ekonomik Sınıflandırmaya Göre Bütçe Giderleri İcmali

Ekonomik	Açıklama	Tutar
03.5.4.01	İlan Giderleri	9.910,58
07.1.5.02	Belediyelere	1.765.597,23
06.4.2.03	Sosyal Tesis İçin Arsa Alım ve Kamulaştırma Giderleri	313.925,50
06.3.2.01	Harita Alımları	148.460,52
06.4.3.90	Diğer Bina Alım ve Kamulaştırma Giderleri	175.000,00
TOPLAM		2.412.893,83

Yapılan Harcamalar:

Mal ve Hizmet Alım Giderleri: **9.910,58**

Cari Transferler: **1.765.597,23**

Sermaye Giderleri: **637.386,02**

YAPILAN İŞLER:

1- FAALİYET VE PROJE BİLGİLERİ

2011 yılı Aralık ayı sonu itibariyle 79 Adet İnşaat Ruhsatı, 10 adet Yapı Kullanma İzin Belgesi, 32 adet tevhit-ıfraz dosyaları, Adıyaman Merkez ve Gölbaşı İlçesi yapılan 2 Adet Kamulaştırma işi ile ilgili işlemlerin neticelendirilmesi, 45 adet hisseli satış işlemi, 1/25000 Ölçekli Çevre Düzeni Plan Değişikliği, 1/5000 Ölçekli Nazım İmar Planı, 1/1000 Ölçekli Uygulama İmar planı, 1/1000 Ölçekli Mevzi İmar Planı olmak üzere toplam 28 adet İmar planının İl Genel Meclisinde görüşülerek onaylanması, 5490 sayılı Nüfus Hizmetleri Kanunu ve ilgili yönetmeliklere göre İl özel idaresi görev alanına giren yerlerdeki adres kayıt sisteminin tutulması ve güncellenmesi, (Numarataj) işleri kapsamında Merkez ve ilçelerden gelen 141 adet Numarataj talep dilekçesine istinaden hane Numaratajı, 17 adet sanayi tesisi Numaratajı, 80 adet hanenin köy olması veya mezra olarak ayrılmasından dolayı bağıllık değiştirme işlemi ve Adıyaman Merkez ve İlçelerine bağlı 43.152 adet hanenin güncellenmesi ve köy kapı Numarası levhasının hanelere dağıtım işi tamamlanmıştır. Adıyaman Merkez İlçe, Besni, Tut, Kâhta, Gerger, Samsat, Çelikhan, Sincik ve Gölbaşı ilçesine bağlı toplam 266 adet köyün köy yerleşik alan harita yapımı işi tamamlanmıştır. 2011 yılsonu itibariyle Merkez ve tüm ilçelerin Köy ve Mezralarının Köy yerleşik alan ve civarı haritalarının yapım işi büyük ölçüde tamamlanmıştır. İl Özel İdaresi Hizmet Binası Arsa Kamulaştırma çalışmaları devam etmektedir. Gazihandede mevkiinde SODES tarafından desteklenen ağaçlandırma, spor tesisi ve mesire yeri projesinin kamulaştırma işlemleri ve Abuzer Gaffari ziyareti mesire alanı projesi ve kamulaştırma işi İmar ve Kentsel İyileştirme Müdürlüğümüzce yürütülmektedir.

2- KAÇAK YAPI:

**2011 MALİ YILI İÇERİSİNDE
İMAR KANUNUNA MUHALEFETTEN DOLAYI
İL ENCÜMENİ TARAFINDAN
KAÇAK YAPILARA VERİLEN İMAR CEZALARI LİSTESİ**

S. NO	TESİSLER	ENCÜMEN KARAR NO	CEZA MİKTARI
1	Büyükkavaklı 808 parseldeki Mithat Karayıldız'a ait kaçak konut	06.07.2011/ 128	1.586,10
2	Büyükkavaklı 808 parseldeki Turan Karayıldız'a ait kaçak konut	06.07.2011/ 128	2.348,86
3	Büyükkavaklı 814 parseldeki Mehmet Ali Sonsayar'a ait kaçak konut	06.07.2011/ 128	11.948,18

2011 YILI İÇERİSİNDE AKARYAKIT, SANAYİ TESİSİ VB TESİSLER İÇİN DÜZENLENEN İNŞAAT RUHSATLARI

- 1- Abdulhalim Erol Kâhta Durak 213 Parseldeki Besi Çiftliği 213 Parseldeki Besi Çiftliği İnşaat Ruhsatı.
- 2- Memi Kardeşler Aldinalar Meftun ve Müşterekleri Kâhta-Yelkovan 693 Parseldeki Kapalı Seralar İnşaat Ruhsatı.
- 3- Abdalbaki Erol Kâhta-Durak 216 Parseldeki Besi Çiftliği İnşaat Ruhsatı.
- 4- Mehmet Muratdağ Gölbaşı Çatalağaç 1 nolu parseldeki Besi Çiftliği İnşaat Ruhsatı.
- 5- Milli Eğitim Müdürlüğü- Gerger-Güzelsu 360 nolu parseldeki İlköğretim Okulu İnşaat Ruhsatı
- 6- Fehmi Turanlı Kâhta Ortanca Köyü 971 nolu parseldeki Besi Çiftliği İnşaat Ruhsatı
- 7- Nakış Tarım- Kâhta Durak 221 nolu parseldeki Çelik Tahıl Siloları İnşaat Ruhsatı
- 8- Afet Konutları-Merkez Kayaönü Köyü Afetevleri Mezrası 71 Adet Konutun İnşaat Ruhsatı.
- 9- Saf Beton-Merkez-Yarmakaya Köyü 1747 parseldeki Beton Santrali İnşaat Ruhsatı.

2011 YILI İÇERİSİNDE AKARYAKIT, SANAYİ TESİSİ VB TESİSLER İÇİN DÜZENLENEN YAPI KULLANMA İZİN RUHSATLARI

- 1- Erollar Pekmez-Kâhta Durak Köyü 219 Parseldeki Pekmez Fabrikası-Yapı Kullanma İzin Belgesi.
- 2-Aziz Coşkun-Merkez Hasankendi 511 Parseldeki Sanayi Tesisi Yapı Kullanma İzin Belgesi.
- 3-Altay Taş-Kâhta Hacıyusuf Köyü 12 Parseldeki Besi Çiftliği Yapı Kullanma İzin Belgesi.
- 4- Mehmet MURATDAĞ-Gölbaşı Çatalağaç Köyü Keralmaz mezrası 12 Parseldeki Besi Çiftliği Yapı Kullanma İzin Belgesi.
- 5- Stv Petrol Aş. Kâhta Durak Köyü 217 Parseldeki Soğuk Hava Deposu Yapı Kullanma İzin Belgesi.
- 6- Sağlar Çırçır Fabrikası-Besni-Sarıçiçek Köyü 733 Parseldeki Çırçır Pres Fabrikası Yapı Kullanma İzin Belgesi.
- 7- Canan DEREÇİ-Merkez-Karagöl Köyü 971 Parseldeki Bağevi Yapı Kullanma İzin Belgesi.
- 8- Darakçioğlu Un Fab. Merkez-Hasankendi Köyü Düdere Mezrası 513 parseldeki Un Fabrikası, Yapı Kullanma İzin Belgesi.
- 9- Fatih Tur-Merkez- Doğanlı Köyü 2 Parseldeki Ak. ve LPG istasyonu Dinlenme tesisi Yapı Kullanma İzin Belgesi.
- 10- Ömer AYZAZ Kâhta Ortanca Köyü 851 Parseldeki Tekstil Fabrikası Yapı Kullanma İzin Belgesi.

5490 sayılı nüfus hizmetleri kanuna ve ilgili yönetmeliklere göre İl Özel İdaresi görev alanına giren yerlerdeki adres kayıt sisteminin tutulması ve güncellenmesi, Numarataj ilgili işlemler numaratajı yapılmayan Sanayi tesisleri, ticarethane, konut vb. işyerlerinin Ulusal adres veri tabanına işlenmesi,

5490 sayılı nüfus hizmetleri kanununun Adres ve Numaralama ile ilgili yönetmelikler kapsamında Merkez köylerinde yaşayan vatandaşın dilekçeleri ve İlçe Kaymakamlıklarından gelen köy ve mezralarında kayıt altına alınmayan toplam 141 adet hanenin Numaratajının yapılması ve hane halkının kayıt altına alınması talebi ile Köy ve Mezraların oluşturulması kapsamında 80 hanenin bağıllık değiştirme vb. iş ve işlemlerle ilgili gerekli çalışmalar yapılarak, adres bilgileri güncellenmiştir,

Adres Kayıt Sistemine dâhil edilmeyen ve kayıt altına alınmayan Merkez ve İlçelere bağlı 17 adet sanayi tesisi vb. yapılar ile ilgili yerinde tespitler yapılarak Numarataj yapılmıştır. Kayıt altına alınan tesisler sisteme dâhil edilerek tesis bilgileri güncel hale getirilmesi ile Adıyaman Merkez ve İlçelerine bağlı 43.152 adet hanenin güncelleme ve köy kapı Numarası levhasının hanelere dağıtım işi tamamlanmıştır.

Sonuçlarının değerlendirilmesi: İmarla ilgili iş ve işlemler İl özel idaresi tarafından yürütülmeden önce Bayındırlık ve İskân müdürlüğü tarafından yürütülmüştür.

5302 sayılı il özel idaresi yasasından sonra imarla ilgili iş ve işlemler yürütülmeye çalışılmaktadır. İmar ve kentsel iyileştirme müdürlüğümüzde yeterli sayıda İnşaat Teknikeri, Mimar, sanat tarihçisi, arkeolog olması gerekmektedir. Bu personel temin edilerek, personel hizmet içi eğitim görmektedir, söz konusu personelin eğitimleri tamamlandıktan sonra KUDEP bürosu kurulması sağlanmış olacaktır.

PLAN PROJE YATIRIM VE İNŞAAT MÜDÜRLÜĞÜ

Görev Tanımı:

İl Özel İdaresinin yatırım programında yer alan ve merkezi idarenin taşra teşkilatına ilişkin Gayrimenkul yapım, bakım-onarım işlerinin ihale öncesi arazi çalışmalarının ve proje çalışmalarının, Rölove ve ruhsat iş ve işlemlerinin yapılması, yaklaşık maliyetlerin, ihale işlem dosyalarının hazırlanması ve ihalelerinin gerçekleştirilmesi, denetimi üstlenilen yapım işinin fen ve sanat kurallarına uygun yapılıp yapılmadığı ile hak ediş, kabuller ve iş artışı ile revize fiyatlarının hazırlanması amacıyla kurulması öngörülmüştür.

Alt Birimler:

Etüt Proje Bürosu, Yapı Kontrol Bürosu, Yatırım ve İnşaat Bürosu, İhale Bürosu

TOPLAM ÖDENEK	HARCAMA
80.390.862,88	22.673.472,57

Ekonomik Sınıflandırmaya Göre Bütçe Giderleri İcmali

Ekonomik	Açıklama	Tutar
03.5.4.01	İlan Giderleri	83.488,01
03.5.1.03	Hizmet Alımları	235.673,92
03.4.4.02	Restorasyon ve Yenileme Giderleri	313.122,71
03.4.2.90	Diğer Yasal Giderler	37.001,27
03.7.2.01	Menkul ve Gayri maddi Hak Alım ve Onarım Giderleri	5.281,64
03.8.1.02	Okul Bakım ve Onarımı Giderleri	320.700,47
03.2.5.02	Tüketime Yönelik Mal ve Hizmet Alımı	160.440,64
03.2.9.90	Diğer Tüketim Mal ve Malzeme Alımları	56.187,07
06.5.7.01	Hizmet Binası	18.649.755,80
06.7.7.01	Hizmet Binası	117.949,92
06.7.7.03	Lojmanlar	414.544,03
06.7.7.04	Sosyal Tesisler	187.292,79
06.7.7.90	Diğerleri	1.158.753,08
06.7.1.90	Diğer Giderler	933.281,22
TOPLAM		22.673.472,57

Yapılan Harcamalar

Mal ve Hizmet Alım Giderleri: **1.271.329,48**

Cari Transferler: **50.000,00**

Sermaye Giderleri: **21.352.143,09**

İNSAN KAYNAKLARI VE EĞİTİM MÜDÜRLÜĞÜ

Görev Tanımı:

İl Özel İdaresinin insan kaynaklarına ilişkin görevlerinin planlanması, yürütülmesi ve koordinasyonu, Devlet Memurları Kanunu ve 4857 sayılı İş Kanunu ile ilgili olarak İl Özel İdaresince istihdam edilecek memur ve işçilerin tüm iş ve işlemlerini yürütmesi, İl Özel İdaresi kurum arşivini oluşturmak ve birim arşivlerinin oluşmasını koordine etmek, arşivlerle ilgili dosyalama ve saklama planlarını hazırlamak, bunların güncelleştirilmesini sağlamak, İdarenin tüm iş ve işlemleri ile ilgili gelen-giden evrakların kayıtlarını tutmak, posta iş ve işlemlerini yapmak, sivil savunma işlemleri, sağlık kurumları hizmetleri, eğitim iş ve işlemlerini yürütmek ve koordine etmek üzere İnsan Kaynakları ve Eğitim Müdürlüğü kurulması öngörülmüştür.

Alt Birimler:

Personel Atama, Özlük, Eğitim Kültür, Sağlık-Sosyal Hizmet, Sivil Savunma, Yazı İşleri, Evrak Arşiv

TOPLAM ÖDENEK	HARCAMA
23.186.238,52	22.563.329,62

Ekonomik Sınıflandırmaya Göre Bütçe Giderleri İcmali

Ekonomik	Açıklama	Tutar
01.1.1.01	Temel Maaşlar	1.120.609,80
01.1.1.01	Temel Maaşlar	66.006,70
01.1.2.01	Zamlar ve Tazminatlar	576.519,73
01.1.4.01	Sosyal Haklar	87.637,38
01.2.1.01	657 S.K. 4/B Sözleşmeli Personel Ücretleri	449.604,27
01.3.1.01	Sürekli İşçilerin Ücretleri	10.655.711,32
01.3.2.01	Sürekli İşçilerin İhbar ve Kıdem Tazminatları	1.682.155,49
01.3.3.01	Sürekli İşçilerin Sosyal Hakları	42.104,10
01.3.4.01	Sürekli İşçilerin Fazla Mesailer	151.720,56
01.3.5.01	Sürekli İşçilerin Ödül ve İkramiyeleri	2.699.249,33
01.5.1.01	Muhtarların Ücretleri	834.187,20
02.1.6.01	Sosyal Güvenlik Primi Ödemeleri	208.710,05
02.1.6.02	Sağlık Primi Ödemeleri	114.243,84
02.2.6.01	Sosyal Güvenlik Primi Ödemeleri	7.273,52
02.3.4.01	İşsizlik Sigortası Fonuna	252.782,70

02.3.6.01	Sosyal Güvenlik Primi Ödemeleri	2.777.714,48
03.1.4.01	Kereste ve Kereste Ürünleri Alımları	6.336,78
03.2.1.01	Kırtasiye Alımları	25.356,57
03.2.1.04	Diğer Yayın Alımları	400,00
03.2.1.05	Baskı ve Cilt Giderleri	4.513,50
03.2.1.90	Diğer Kırtasiye ve Büro Malzemesi Alımları	5.000,00
03.2.2.01	Su Alımları	20.869,93
03.2.2.03	Elektrik Alımları	176.351,38
03.2.9.90	Diğer Tüketim Mal ve Malzeme Alımları	9.834,17
03.3.1.01	Yurtiçi Geçici Görev Yollukları	57.298,19
03.3.2.01	Yurtiçi Sürekli Görev Yollukları	18.881,60
03.3.5.01	Seyyar Görev Tazminatları	320.612,59
03.5.1.03	Bilgisayar Hizmeti Alımları	20.886,00
03.5.2.01	Posta ve Telgraf Giderleri	5.195,00
03.5.2.02	Telefon Abonelik ve Kullanım Ücretleri	57.917,89
03.5.9.03	Kurslara Katılma ve Eğitim Giderleri	6.748,40
03.7.1.01	Büro ve İşyeri Mal ve Malzeme Alımları	9.003,40
03.7.1.02	Büro ve İşyeri Makine ve Teçhizat Alımları	46.792,97
03.7.1.04	Yangından Korunma Malzemeleri Alımları	1.862,04
06.1.1.02	İşyeri Mefruşat Alımları	4.436,80
06.1.2.02	Bilgisayar Alımları	35.136,86
06.3.3.01	Lisans Alımları	3.665,08
TOPLAM		22.563.329,62

Yapılan Harcamalar:

Personel Giderleri: **18.365.505,88**

Sosyal Güvenlik Kurumlarına Devlet Primi Giderleri: **3.360.724,59**

Mal ve Hizmet Alım Giderleri: **793.860,41**

Sermaye Giderleri: **43.238,74**

ENCÜMEN MÜDÜRLÜĞÜ

Görev Tanımı:

İl Özel İdaresinin karar organı olan İl Genel Meclisi ile Yürütme ve Karar organı olan İl Encümeni'nin iş ve işlemlerini yürütmek, Basın ve Halkla İlişkiler ve Köylere Yardım işlerini yürütmek üzere Encümen Müdürlüğü oluşturulmuştur.

Alt Birimler:

İl Genel Meclisi Bürosu,
İl Encümeni Bürosu,
Basın ve Halkla İlişkiler Bürosu,
Köylere Yardım Bürosu

TOPLAM ÖDENEK	HARCAMA
946.776,60	933.766,32

Ekonomik Sınıflandırmaya Göre Bütçe Giderleri İcmali

Ekonomik	Açıklama	Tutar
01.5.1.53	İl Genel Meclisi Üyelerine Yapılan Ödemeler	681.590,73
01.5.1.90	Diğer Personele Yapılan Diğer Ödemeler	108.250,48
02.5.6.01	Sosyal Güvenlik Primi Ödemeleri	3.608,89
02.5.6.02	Sağlık Primi Ödemeleri	2.460,60
03.5.4.01	İlan Giderleri	4.079,02
03.1.9.01	Diğer Mal ve Malzeme Alımları	133.776,60
TOPLAM		933.766,32

Yapılan Harcamalar:

Personel Giderleri: **789.841,21**

Sosyal Güvenlik Kurumlarına Devlet Primi Giderleri: **6.069,49**

Mal ve Hizmet Alım Giderleri: **137.855,62**

Encümen Müdürlüğüne;

İl Genel Meclisi, İl Encümeni iş ve işlemleri ile Köy Yardımları yürütülmektedir.

A) İL GENEL MECLİSİ:

2011 yılı içerisinde İl Genel Meclisi;

1- 74 Adet birleşim yapmıştır.

2- 315 Adet karar almıştır.

3- Denetim Komisyonunu seçmiştir.

4- Faaliyet raporunu kabul etmiştir.

5- Denetim Komisyonu raporunu kabul etmiştir.

6- İhtisas Komisyonlarını oluşturmuştur. Oluşturulan ihtisas komisyonları Plan ve Bütçe, İmar ve Bayındırlık, Eğitim, Kültür ve Sosyal Hizmetler, Çevre ve Sağlık, Yol ve Su Hizmetleri, Kadın Hakları, Araştırma ve Geliştirme ile Tarım ve Hayvancılık Komisyonlarından ibarettir.

7- İl Encümeni seçimini yapmıştır.

8- Performans programını kabul etmiştir.

9- 2012 yılı yatırım programını hazırlamıştır.

10- İl Özel İdaresinin 2012 yılı bütçesini kabul etmiştir.

11- İl Özel İdaresinin 2011 mali yılı kesin ve idari hesap cetvellerini tasvip etmiştir.

12- İl Genel Meclisince oluşturulan İhtisas Komisyonları 2011 yılı içerisinde yapmış oldukları çalışmalar sonucu;

a) İmar ve Bayındırlık Komisyonu 28 adet rapor,

b) Plan ve Bütçe Komisyonu 22 adet rapor,

c) Çevre ve Sağlık Komisyonu 10 adet rapor,

d) Eğitim, Kültür ve Sosyal Hizmetler Komisyonu 13 adet,

e) Araştırma ve Geliştirme Komisyonu 11 adet,

f) Kadın Hakları Komisyonu 3 adet,

g) Yol ve Su Hizmetleri Komisyonu 19 adet,

h) Tarım ve Hayvancılık Komisyonu 12 adet,

Rapor düzenleyerek İl Genel Meclisine sunulmuş, İl Genel Meclisince raporlar üzerinde yapılan görüşmeler sonucu karara bağlanmıştır.

13- Merkez ilçe ve ilçelerin Sosyal Yardımlaşma ve Dayanışma Vakıflarına İl Genel Meclisince önerilen hayırsever vatandaş üye seçimleri yapılmıştır.

B) İL ENCÜMENİ:

2011 yılı içerisinde aşağıdaki çalışmalarını yapmıştır.

1- 49 adet toplantı yapmıştır.

2- 214 adet karar almıştır.

3- İl Özel İdaresi bünyesinde çalışan daimi ve geçici işçiler ile 657 sayılı kanuna göre çalışan personeller için disiplin kurulu oluşturulması için üye görevlendirilmesi yapılmıştır.

4- Muhtelif İl Encümeni Kararları ile 3194 sayılı yasaya muhalefet suçu işleyenlere idari para cezaları kesilmiştir.

5- Muhtelif Encümen kararları ile maden kanunu ve bu kanunun uygulanmasına ilişkin yönetmenliğe muhalefet suçu işleyenlere, kaçak kum ve çakıl malzemesi nakliyatı yapanlara idari para cezası uygulanmıştır.

6- Merkez ilçe ve diğer ilçelere bağlı belediye mücavir alanı dışındaki yerleşim yerlerindeki tevhit ve ifraz ile ilgili hazırlanan dosyalar İl Encümeninde karara bağlanmıştır.

7- Merkez ilçe ve diğer ilçelere bağlı köylerde köylü işgücü ve maddi katkısıyla yapılmakta olan köy teşebbüslerinde kullanılmak üzere İl Özel İdare bütçesinden yardım yapılması muhtelif encümen kararları ile kararlaştırılmış olup, yapılmış olan yardımlar Köylere Yardım Başlığı altında açıklanmıştır.

8- İlimiz dâhilinde bulunan İlköğretim okullarında İl Bayındırlık Müdürlüğü Teknik elemanlarınca teknik olarak yıktırılması gereken eski okul binalarının enkaz karşılığı yıktırılmasına muhtelif encümen kararları ile karar verilmiştir.

9- Bütçe içi ödenek aktarma ve yedek ödenek tertibinde bulunan ödeneğin aktarımı ve harcama yerinin belirlenmesini kararlaştırmıştır.

10- İl Özel İdaresi bünyesinde oluşturulması gereken disiplin kurullarına üye görevlendirilmesi yapılmıştır.

11- 2010 yılı Kesin Hesabı incelenerek meclise sunulmuştur.

12- 2011 yılı bütçesi incelenerek meclise sunulmuştur.

13- Demirbaş düşümü yapılan hurda malzeme, araç ve gereçlerin satış ihaleleri yapılmıştır.

C- KÖYLERE YARDIM:

2011 Yılı içerisinde Merkez ilçe ve diğer ilçelere bağlı köylerde köylü işgücü ve maddi katkısıyla yapılan köy teşebbüslerine yardım amacıyla verilmek üzere İl Encümeni tarafından muhtelif tarihlerde alınan kararlar gereğince 976,7 Ton Çimento İl Özel İdare bütçesinden alınarak köylere yardım olarak verilmiş olup, yapılan malzeme yardımları ekli cetvelde gösterilmiştir.

**2011 YILINDA
MERKEZ İLÇEYE BAĞLI KÖYLERE YAPILAN YARDIMLAR**

S.NO	İLÇESİ	KÖYÜ	MEZRASI	YARDIM YERİ	ENCÜMEN KARARI		YARDIM MİKTARI (TON)
					TARİH	SAYI	
1	MERKEZ	Kavak		İmam lojmanı	18.05.2011	99	5
2	MERKEZ	Ağaçkonak		Mezarlık etrafı için	18.05.2011	99	2
3	MERKEZ	Şerefli		Düğün salonu için	18.05.2011	99	7
4	MERKEZ	Büyükboyalı		Cami inşaatı	18.05.2011	99	7
5	MERKEZ	Büklüm		Cami inşaatı	18.05.2011	99	5
6	MERKEZ	Çemberlitaş		Çeşme sıvası	18.05.2011	99	4
7	MERKEZ	Kayatepe		Yol ve Su kanalı	18.05.2011	99	4
8	MERKEZ	Esence		Cami inşaatı	18.05.2011	99	7
9	MERKEZ	Uğurca		Köy odası cami, Mezarlık	18.05.2011	99	4
10	MERKEZ	Yazıbaşı		Köy konağı	18.05.2011	99	3
11	MERKEZ	Koru		Sulama havuzu	18.05.2011	99	2
12	MERKEZ	Gözebaşı	Zorköy	Cami inşaatı	18.05.2011	99	5
13	MERKEZ	İndere		Köy konağı	18.05.2011	99	3
14	MERKEZ	Ormaniçi		Cami inşaatı	18.05.2011	99	4
15	MERKEZ	Bozhöyük	Bardakçı	Cami WC'si	18.05.2011	99	4
16	MERKEZ	Bozhöyük	Bardakçı	Cami WC'si	18.05.2011	99	2
17	MERKEZ	Kuyulu		İmam lojmanı	18.05.2011	99	2
18	MERKEZ	Kuyulu		Gasılhane, WC	18.05.2011	99	5
19	MERKEZ	Atakent Bel.	Ürgüç Mah.	Türbe ve Mezarlık	18.05.2011	99	1
20	MERKEZ	Yeşiyurt Mah.		Cami inşaatı	18.05.2011	99	3
21	MERKEZ	Karahöyük		Mezarlık etrafı	18.05.2011	99	1
22	MERKEZ	Çaylı		Cami ihata duvarı	18.05.2011	99	4
23	MERKEZ	Çaylı		Mezarlık etrafı	18.05.2011	99	1
24	MERKEZ	Kaşköy	Tüm mezraları	Mezarlık etrafı	18.05.2011	99	1
25	MERKEZ	Malpınar		Cami inşaatı	18.05.2011	99	2
26	MERKEZ	Toptepe		Cami wc si	18.05.2011	99	2
27	MERKEZ	Kemerkaya		Cami wc si	18.05.2011	99	2
28	MERKEZ	Elmacık		Taziyeevi	18.05.2011	99	2
29	MERKEZ	Kuşakkaya	Aş. Payamlı	Sulama kanalı	18.05.2011	99	3
30	MERKEZ	Lokman		Erozyon önleme	18.05.2011	99	3

31	MERKEZ	Yaylakonak Bld.	Çatdere	Köprü	18.05.2011	99	5
32	MERKEZ	Koçali		Köy odası yemekhane	03.08.2011	138	4
33	MERKEZ	Serhatlı		Cami ihata duvarı	03.08.2011	138	2
34	MERKEZ	Serhatlı		Cami wc si	03.08.2011	138	2
35	MERKEZ	Serhatlı		İmamevi için	03.08.2011	138	2,0
36	MERKEZ	Akçalı		Okul ihata Duv.	03.08.2011	138	2
37	MERKEZ	Külahhöyük		Cami onarımı	03.08.2011	138	3
38	MERKEZ	Çamlıca	Çitilce	Ziyaret için	03.08.2011	138	3
39,00	MERKEZ	Bebek		Köy konağı wc si	03.08.2011	138	2
40	MERKEZ	Kaşköy		Mezarlık ihata Duvarı	03.08.2011	138	2
41	MERKEZ	Sarıharman		Çeşme onarımı	03.08.2011	138	2
42	MERKEZ	Akyazı		Cami inşaatı	03.08.2011	138	4
43	MERKEZ	Hasankendi		Köy Konağı	03.08.2011	138	3
44	MERKEZ	Kayatepe		Köy konağı ihate duvarı	03.08.2011	138	3
45	MERKEZ	Kayatepe		Köy odası	03.08.2011	138	4
46	MERKEZ	Işıklı		Cami inşaatı	03.08.2011	138	4
47	MERKEZ	Kuşakkaya		Köy konağı ve Mez. İhata duvarı	03.08.2011	138	4
48	MERKEZ	Akpınar	Haraba	Cami ihate duv.	03.08.2011	138	2
49	MERKEZ	Akpınar		Köy kon. ihate duv.	03.08.2011	138	3
50	MERKEZ	Battalhöyük		Yemekhane	03.08.2011	138	4
51	MERKEZ	Uludam		Cami minaresi	03.08.2011	138	4
52	MERKEZ	Boğazözü	Kalburcu	İmamevi için	03.08.2011	138	4
53	MERKEZ	Malpınar		Cami inşaatı	03.08.2011	138	4
54	MERKEZ	Durak		Cami bakımı	03.08.2011	138	3
55	MERKEZ	Durak	Burç	Cami bakımı	03.08.2011	138	3
56	MERKEZ	Çobandede		İmamevi için	03.08.2011	138	4
57	MERKEZ	İnceler		Köy odası Okul Camii	03.08.2011	138	3
58	MERKEZ	Koru		Mezarlık ihata Duv.	03.08.2011	138	2
59	MERKEZ	Kızılcapınar		Köy konağı onarımı	03.08.2011	138	4
60	MERKEZ	Taşpınar		Cami çevre düzeni	03.08.2011	138	3
61	MERKEZ	Kaşköy	Ağılı	Cami imamevi	03.08.2011	138	4
TOPLAM							198,0

**2011 YILINDA
BESNİ İLÇESİNE BAĞLI KÖYLERE YAPILAN YARDIMLAR**

S.NO	İLÇESİ	KÖYÜ	MEZRASI	YARDIM YERİ	ENCÜMEN KARARI		YARDIM MİKTARI (TON)	
					TARİH	SAYI		
1	BESNİ	Akdurak		Köy konağı Çevre Düzenleme	18.05.2011	99	7,5	
2	BESNİ	Kesecik		Köy konağı	18.05.2011	99	10	
3	BESNİ	Boncuk		Cami WC ve lavabo	18.05.2011	99	5	
4	BESNİ	Kızılkaya		Cami Lojmanı	18.05.2011	99	12,5	
5	BESNİ	Oyratlı	Satuşağı	Okul avlusu	18.05.2011	99	7,5	
6	BESNİ	Beşyol	Karageçi	Cami İnş.	18.05.2011	99	5	
7	BESNİ	Karagüveç		Okul duvarı	18.05.2011	99	10	
8	BESNİ	Akpınar		Köy konağı	18.05.2011	99	5	
9	BESNİ	Beşyol		Cami İnş. ve köy kon.	18.05.2011	99	10	
10	BESNİ	Kurugöl	Sumaklı Dura.	Cami inş.	18.05.2011	99	5	
11	BESNİ	Yoldüzü		Köy odası	03.08.2011	138	5	
12	BESNİ	Güneykaş		Okul Wc'si yapımı	03.08.2011	138	5	
13	BESNİ	Atmalı		Cami inşaatı	03.08.2011	138	10	
14	BESNİ	Çamlıca		Köy konağı	03.08.2011	138	10	
15	BESNİ	Başlı		Cami minare yapımı	03.08.2011	138	10	
16	BESNİ	Bahri		İmamevi için	03.08.2011	138	10	
17	BESNİ	Yazıkarakuyu		Köy kon. bakçe duv.	03.08.2011	138	10	
18	BESNİ	Çamuşçu		Cami minare yapımı	03.08.2011	138	10	
19	BESNİ	Hacıhalil	Nohudanlı	Cami inşaatı	03.08.2011	138	12,5	
20	BESNİ	Çakırhöyük Bel	Boybey Mahallesi	WC Bakım Onarım	03.08.2011	138	10	
21	BESNİ	Aşağıçöplü		Cami inşaatı	03.08.2011	138	12,5	
22	BESNİ	Konuklu	Demirler	Köy konağı	03.08.2011	138	12,5	
23	BESNİ	Akdurak	Çakmak	Okul duvarı	03.08.2011	138	5	
24	BESNİ	Bereketli		Cami onarımı	03.08.2011	138	5	
25	BESNİ	Dörtüyol		Köy konağı	18.05.2011	99	5	
26	BESNİ	Tekağaç		İmam Lojmanı	18.05.2011	99	7,5	
TOPLAM								217,5

**2011 YILINDA
ÇELİKHAN İLÇESİNE BAĞLI KÖYLERE YAPILAN YARDIMLAR**

S.NO	İLÇESİ	KÖYÜ	MEZRASI	YARDIM YERİ	ENCÜMEN KARARI		YARDIM MİKTARI (TON)
					TARİH	SAYI	
1	ÇELİKHAN	Yağızatlı		Sulama kanalı	18.05.2011	99	13
2	ÇELİKHAN	Köseuşağı		Sulama Havuzu	18.05.2011	99	12
3	ÇELİKHAN	Taşdamlar		Su toplama havuzu	03.08.2011	138	5
4	ÇELİKHAN	Aksu		Cami inşaatı	03.08.2011	138	5
5	ÇELİKHAN	Karaçayır		Cami onarımı	03.08.2011	138	5
6	ÇELİKHAN	Korucak		Cami inşaatı	03.08.2011	138	5
7	ÇELİKHAN	Yağızatlı	İncirli	İstinat duvarı	03.08.2011	138	5
8	ÇELİKHAN	Yeşilyayla		İmamevi sulama kanalı	18.05.2011	99	5
9	ÇELİKHAN	Yeşiltepe		Sulama kanalı	03.08.2011	138	5
TOPLAM							60,0

**2011 YILINDA
GERGER İLÇESİNE BAĞLI KÖYLERE YAPILAN YARDIMLAR**

S.NO	İLÇESİ	KÖYÜN ADI	MEZRASI	YARDIM NEDENİ	ENCÜMEN KARARI		TESLİM EDİLEN MİKTAR
					TARİH	SAYI	
1	GERGER	Dallarca		Cami onarımı	18.05.2011	99	5
2	GERGER	Gürgenli		Sulama havuzu	18.05.2011	99	5
3	GERGER	Gündoğdu	Bodin	Cami onarımı	18.05.2011	99	5
4	GERGER	Kaşyazı	Doşnik	Cami onarımı	18.05.2011	99	5
5	GERGER	Çamiçi	Çet	Sulama havuzu	18.05.2011	99	5
6	GERGER	Çamiçi	Çet	Cami onarımı	03.08.2011	138	10
7	GERGER	Sutepe	Siver	Cami onarımı	03.08.2011	138	10
8	GERGER	Gündoğdu		Cami onarımı	03.08.2011	138	5
9	GERGER	Çifthisar		Sulama havuzu	03.08.2011	138	5
10	GERGER	Kılıç	Gelebay	Cami onarımı	03.08.2011	138	5
11	GERGER	Üçkaya		Cami onarımı	18.05.2011	99	5
TOPLAM							65,0

**2011 YILINDA
GÖLBAŞI İLÇESİNE BAĞLI KÖYLERE YAPILAN YARDIMLAR**

S.NO	İLÇESİ	KÖYÜN ADI	MEZRASI	YARDIM NEDENİ	ENCÜMEN KARARI		TESLİM EDİLEN MİKTAR
					TARİH	SAYI	
1	GÖLBAŞI	Aktoprak		Cami bakım-onarım	18.05.2011	99	5
2	GÖLBAŞI	Akçakaya		Cami onarımı	18.05.2011	99	5
3	GÖLBAŞI	Aşağı Nasırlı		Cami bakım-onarım	18.05.2011	99	5
4	GÖLBAŞI	Bağlarbaşı		Cami inşaatı	18.05.2011	99	5
5	GÖLBAŞI	Karabahşili		Cami lojmanı-ihate duvarı	18.05.2011	99	5
6	GÖLBAŞI	Yukarıkarakuyu		Cami inşaatı	18.05.2011	99	12,5
7	GÖLBAŞI	Gedikli		Cami onarımı	18.05.2011	99	12,5
8	GÖLBAŞI	Aşağı Karakuyu		Cami bakım-onarım	03.08.2011	138	5
9	GÖLBAŞI	Ayvalı		Cami inşaatı	03.08.2011	138	10
10	GÖLBAŞI	Çatalağaç		Mezarlık ihate duvarı	03.08.2011	138	5
11	GÖLBAŞI	Ozan		Köy Mezarlığı	03.08.2011	138	5
12	GÖLBAŞI	Yeniköy		Okul ihate duvarı	03.08.2011	138	5
13	GÖLBAŞI	Yukarınasırlı		Kur'an kursu yapımı	03.08.2011	138	5
14	GÖLBAŞI	Çataltepe		Cami onarımı	03.08.2011	138	5
15	GÖLBAŞI	Küçükören		Köy mezarlığı	03.08.2011	138	5
TOPLAM							95,0

**2011 YILINDA
KÂHTA İLÇESİNE BAĞLI KÖYLERE YAPILAN YARDIMLAR**

S.NO	İLÇESİ	KÖYÜN ADI	MEZRASI	YARDIM NEDENİ	ENCÜMEN KARARI		TESLİM EDİLEN MİKTAR
					TARİH	SAYI	
1	KÂHTA	Yapraklı	Dikmetaş	Cami İnş.	18.05.2011	99	5
2	KÂHTA	Karadut	Şirinevler	Cami İnş.	18.05.2011	99	5
3	KÂHTA	Karadut		WC inşaatı	18.05.2011	99	10
4	KÂHTA	Bostanlı		Köy kon. ve taziye evi	18.05.2011	99	8
5	KÂHTA	Yelkovan		Cami İnş.	18.05.2011	99	10
6	KÂHTA	Oluklu	Yolçatı	Taziye evi	18.05.2011	99	8

7	KÂHTA	İkizce	Akçaören	Sosyal donatı inş.	18.05.2011	99	8
8	KÂHTA	Güzelçay		Cami Bahçe Duv.	18.05.2011	99	4
9	KÂHTA	Çaybaşı	Haceri	Taziye evi	18.05.2011	99	5
10	KÂHTA	Ovacık		Cami İnş.	18.05.2011	99	5
11	KÂHTA	Dikenli		Cami onarımı	03.08.2011	138	7
12	KÂHTA	Beşikli		Cami onarımı	03.08.2011	138	8
13	KÂHTA	Yeşilkaya		Cami ihate duvarı	03.08.2011	138	5
14	KÂHTA	Tuğlu	Gülahmet	Cami ve minare	03.08.2011	138	5
15	KÂHTA	Burunpınar	Hisar	İmam lojmanı	03.08.2011	138	5
16	KÂHTA	Gazi Mahallesi		Taziye evi	03.08.2011	138	10
17	KAHTA	Bostanlı		Köy konağı	03.08.2011	138	10
18	KÂHTA	Eskikahta		Cami İnş.	03.08.2011	138	5
19	KÂHTA	Köseler	Sultanmağara	İmam lojmanı	03.08.2011	138	8
20	KÂHTA	Susuz		Cami İnş.	03.08.2011	138	5
21	KÂHTA	Cumhuriyet		Cami İnş.	03.08.2011	138	5
22	KÂHTA	Narince		Cami İnş.	18.05.2011	99	10
23	KÂHTA	Habipler		Cami ihate duvarı	03.08.2011	138	5
24	KÂHTA	Çardak		WC inşaatı	03.08.2011	138	7
25	KÂHTA	Çukurtaş		Cami inşaatı	03.08.2011	138	5
26	KÂHTA	Yelkovan		Cami inşaatı	03.08.2011	138	5
27	KÂHTA	Çardak		WC inşaatı	18.05.2011	99	8
28	KÂHTA	Teğmenli	Keklik	Cami inşaatı	03.08.2011	138	5
TOPLAM							186,0

**2011 YILINDA
SAMSAT İLÇESİNE BAĞLI KÖYLERE YAPILAN YARDIMLAR**

S.NO	İLÇESİ	KÖYÜN ADI	MEZRASI	YARDIM NEDENİ	ENCÜMEN KARARI		TESLİM EDİLEN MİKTAR
					TARİH	SAYI	
1	SAMSAT	Ovacık		Cami inş.	18.05.2011	99	5
2	SAMSAT	Uzuntepe		Cami inş.	18.05.2011	99	7
3	SAMSAT	Kırmacık	Bakacak	Cami inş.	18.05.2011	99	5
4	SAMSAT	Doğanca			18.05.2011	99	3
5	SAMSAT	Uzuntepe		Cami inş.	03.08.2011	138	10
6	SAMSAT	Uzuntepe		Okul ve içmesuyu	03.08.2011	138	5
7	SAMSAT	Kırmacık	Bakacak	Cami inş.	03.08.2011	138	5
TOPLAM							40,0

**2011 YILINDA
SİNCİK İLÇESİNE BAĞLI KÖYLERE YAPILAN YARDIMLAR**

S.NO	İLÇESİ	KÖYÜN ADI	MEZRASI	YARDIM NEDENİ	ENCÜMEN KARARI		TESLİM EDİLEN MİKTAR	
					TARİH	SAYI		
1	SİNCİK	Balkaya		Cami inşaatı	18.05.2011	99	5	
2	SİNCİK	İnlice	Çıkan	Mezarlık ihate Duvarı	18.05.2011	99	5	
3	SİNCİK	İnlice	Çınar	İçmesuyu Havuzu	18.05.2011	99	5	
4	SİNCİK	Pınarbaşı		Cami inşaatı	03.08.2011	138	5	
5	SİNCİK	Karaköse		Cami inşaatı	03.08.2011	138	5	
6	SİNCİK	Çamdere		Cami onarımı	03.08.2011	138	5	
7	SİNCİK	Şahkolu		Cami Loj. Wc yapımı	03.08.2011	138	5	
8	SİNCİK	İnlice		Cami onarımı	03.08.2011	138	5	
9	SİNCİK	Dilektepe		Cami onarımı	03.08.2011	138	5	
10	SİNCİK	Balkaya		Cami inşaatı	03.08.2011	138	5	
11	SİNCİK	Hüseyinli	Çalılık	Cami onarımı	03.08.2011	138	5	
12	SİNCİK	Çatbahçe		Cami ihata duvarı	03.08.2011	138	5	
TOPLAM								60,0

**2011 YILINDA
TUT İLÇESİNE BAĞLI KÖYLERE YAPILAN YARDIMLAR**

S.NO	İLÇESİ	KÖYÜN ADI	MEZRASI	YARDIM NEDENİ	ENCÜMEN KARARI		TESLİM EDİLEN MİKTAR	
					TARİH	SAYI		
1	TUT	Havutlu		Mesire alanı	18.05.2011	99	5	
2	TUT	Kaşlıca	Pamuklu	Cami inşaatı	18.05.2011	99	7,5	
3	TUT	Tepecik		Taziye evi ve okul duvarı	18.05.2011	99	5	
4	TUT	Boyundere		Taziye evi ve okul duv.	18.05.2011	99	7,5	
5	TUT	Yaylımlı		Okul ve sulama arkı	18.05.2011	99	5	
6	TUT	Yeşilyurt		Lavabo, cami ist.duv.	03.08.2011	138	5	
7	TUT	Köseli		Cami loj. Wc.'si	03.08.2011	138	5	
8	TUT	Elçiler		Cami avlusu perde duvarı	03.08.2011	138	5	
9	TUT	Boyundere		Taziye evi-okul duvarı	03.08.2011	138	5	
10	TUT	Kaşlıca	Pamuk	Cami inşaatı	03.08.2011	138	5	
TOPLAM								55,0

İŞLETME VE İŞTİRAKLER MÜDÜRLÜĞÜ

Görev Tanımı:

Belediye Mücavir alanı dışında kalan yerlerdeki işletmelere İşyeri Açma ve Çalışma Ruhsatları verilmesi, 1 (a) grubu kum-çakıl ocaklarına ruhsat verilmesi, Gayri Menkullerin kiralama işlemleri, Doğal Kaynak Su kiralama işlemleri, Su ürünleri kiralama işlemleri yapmak, İçmeye ve yıkanmaya mahsus jeotermal sulara ruhsat verme iş ve işlemlerini yapmak, İl Özel İdaresine ait Hizmet binasının 6. katında bulunan yemekhanede 657 sayılı Devlet Memurları Kanununun 212. maddesi gereğince Valilik, Nüfus ve Vatandaşlık, Dernekler İl Müdürlüğü, Sivil Savunma Müdürlüğü personellerine ve Müdürlüğümüz personellerine yemek hizmetlerinin verilmesi işlemlerini yürütmek üzere İşletme ve İştirakler Müdürlüğü kurulması öngörülmüştür.

TOPLAM ÖDENEK	HARCAMA
147.419,67	131.536,43

Ekonomik Sınıflandırmaya Göre Bütçe Giderleri İcmali

Ekonomik	Açıklama	Tutar
03.5.4.01	İlan Giderleri	5.566,76
07.1.9.04	Kamu Ortaklıklarına	125.969,67
TOPLAM		131.536,43

Yapılan Harcamalar

Mal ve Hizmet Alım Giderleri: **5.566,76**

Sermaye Giderleri: **125.969,67**

2011 YILI ÇALIŞMALAR:

1- İlimiz Çelikhane İlçesi Çat baraj gölü Hakverdi mevki, Ağ kafeslerde Alabalık Yetiştiriciliği için yıllık 500,00TL'den 05/01/2011 tarihinden 05/01/2014 tarihine kadar 3 yıllığına Keban Alabalık Su Ürünleri Gıda Üretim Paz. San.ve Tic. A.Ş.'ye kiraya verilmiştir.

2- İlimiz Çelikhane İlçesi Çat Barajı gölü köseoşağı köyü mevki, Ağ kafeslerde Alabalık yetiştiriciliği için yıllık 300,00TL'den 05/01/2011 tarihinden 05/01/2014 tarihine Kadar 3 yıllığına Metin KOÇ 'a kiraya verilmiştir.

3- İlimiz Gölbaşı İlçesi Harmanlı Kasabası Değirmen Mevki de, Ağ kafeslerde Alabalık yetiştiriciliği için yıllık 400,00TL'den 05/01/2011 tarihinden 05/01/2014 tarihine kadar 3 yıllığına Abuzer İZİN 'e kiraya verilmiştir.

4- Merkez Gazihandede Dinlenme Parkı Bir (1) yıllığına 170.000,00 Türk Lirasına kiraya verilmiştir.

5- İlimiz Besni Tekağaç Mevkii Göksu çayı üzerinde bulunan Kum-Çakıl ocağı 110.00 Türk Lirasına bir yıllığına kiraya verilmiştir.

6- Dükkân Kira Bedelleri. 2011 yılı geliri 27.168,00 TL'dir.

7- İlimiz Kâhta O.S.B. adına Adıyaman İl Encümenliğinin 02.03.2011 tarih ve 043 sayılı kararı ile Katılım Payı olarak 37.125.00TL. Mali Hizmetler müdürlüğümüzce yatırılmıştır.

8- İlimiz Gölbaşı O.S.B. adına Adıyaman İl Encümenliğinin 02.03.2011 tarih ve 044 sayılı kararı ile Katılım Payı olarak 36.465.00TL. Mali Hizmetler müdürlüğümüzce yatırılmıştır

9- İlimiz Besni O.S.B. adına Adıyaman İl Encümenliğinin 02.03.2011 tarih ve 045 sayılı kararı ile Katılım Payı olarak 44.625.00TL. Mali Hizmetler müdürlüğümüzce yatırılmıştır.

2011 YILINA AİT İL ENCÜMENİNCE VERİLEN İDARI PARA CEZALARI

2011 yılında İl Encümenince toplam 3 şahsa verilen para cezası 1.600,00 TL, 4 firmaya ise 5.160,00 TL para cezası verilmiştir.

2011 YILINDA ADIYAMAN İL ÖZEL İDARESİ TARAFINDAN RESMİ KURUMLARA RUHSAT VERİLEN TESİSLER

S. NO	İŞ YERİ İSMİ VE ADRESİ	İŞİN ADI	VERİLDİĞİ TARİH	BİTTİĞİ TARİH	RUHSAT NO	DÜŞÜNCELER
1	Tarım Reformu Genel Md.	Hammadde Üretimi	09.08.2011	09.08.2014	2011/25	Göksu Çayı
2	Tarım Reformu Genel Md.	Hammadde Üretimi	09.08.2011	09.08.2014	2011/25	Çakal Çayı
3	Tarım Reformu Genel Md.	Hammadde Üretimi	09.08.2011	09.08.2014	2011/25	Halburcu Çayı

ADIYAMAN İL ÖZEL İDARESİ TARAFINDAN 2011 YILINDA 1 (a) GRUBU RUHSATI VERİLEN TESİSLER

S. NO	İŞ YERİ İSMİ VE ADRESİ	İŞİN ADI	RUHSATIN VERİLDİĞİ TARİH	RUHSATIN BİTTİĞİ TARİH	RUHSAT NO	DÜŞÜNCELER
1	Taş Ltd.Şti. Tut/Adıyaman	1 (a) Grubu Kum-Çakıl ocağı	27.01.2011	27.01.2016	2011-28	Yeşilyurt köyü
2	H.Yusuf Bulut Merkez/Adıyaman	1 (a) Grubu Kum-Çakıl ocağı	25.03.2011	25.03.2016	2011-29	Külahhöyük köyü
3	Özarslanlar A.Ş. Kâhta/Adıyaman	1 (a) Grubu Kum-Çakıl ocağı	25.03.2011	25.03.2016	2011-30	Arılı Köyü
4	Hasayhanlar Ltd.Şti. Besni/Adıyaman	Akaryakıt ve LPG satış İstasyonu m.market	03.10.2011	2011-236	II.SINIF	Harmanardı köyü
5	Karadağlar Ltd.Şti./Adıyaman	1 (a) Grubu Kum-Çakıl ocağı	11.04.2011	11.04.2016	2011-32	Kayalı Köyü
6	H. Bülent BEREKET Besni./Adıyaman	1 (a) Grubu Kum-Çakıl ocağı	11.08.2011	11.08.2014	2011-33	Tekağaç Köyü

**ADIYAMAN İL ÖZEL İDARESİ TARAFINDAN 2011 YILINDA
İŞ YERİ AÇMA VE ÇALIŞTIRMA RUHSATI VERİLEN YERLER**

S. NO	İŞ YERİ İSMİ VE ADRESİ	İŞİN ADI	VERİLDİĞİ TARİH	BİTTİĞİ TARİH	RUHSAT NO	DÜŞÜNCELER
1	Osman Kaya Kâhta/Adıyaman	Kum-Çakıl Ocağı	03.01.2011	2011-200	II.SINIF	Erikdere Köyü
2	Metalp Ltd. Şti. Merkez/Adıyaman	IV. Grup Mangan İşletmesi	04.01.2011	2011-201	II.SINIF	Kuşakkaya köyü
3	Fatma Koyuncu Merkez/Adıyaman	Lokanta ve Dinlenme Tesisi	10.01.2011	2011-02	II.SINIF	Kuyulu Köyü
4	Güvensel Ltd. Şti. Merkez/Adıyaman	Kum-Çakıl Ocağı	26.01.2011	2011-202	II.SINIF	Yeniköy
5	Hüsniye Gökbulut Merkez/Adıyaman	Bakkaliye	08.02.2011	2011-03	III.SINIF	Bağlıca köyü
6	Ömer Duran Besni/Adıyaman	Briket İmalatı	17.02.2011	2011-203	III.SINIF	Sayören köyü
7	A.Y.Ltd.Şti. Merkez/Adıyaman	1-b Grubu Tuğla Kiremit Kili İşletmesi.	17.02.2011	2011-204	II.SINIF	Mustafabeyli (Hasnik) köyü
8	Tercih A.Ş. Merkez/Adıyaman	II: Grup (Doğaltaş-Mermer)Taş Ocağı	24.02.2011	2011-205	II.SINIF	Kaşköy köyü
9	Taş Ltd.Şti. Tut/Adıyaman	Kum-Çakıl Ocağı	28.02.2011	2011-206	II.SINIF	Yeşilyurt köyü
10	HBG Ltd.Şti. Merkez/Adıyaman	Soğuk Hava Deposu	28.02.2011	2011-207	II.SINIF	Hasankendi köyü
11	BorganikLtd.Şti. Merkez/Adıyaman	Mandıra	28.02.2011	2011-208	II.SINIF	Doyran köyü
12	M.Vahit Erol Merkez/Adıyaman	Akaryakıt ve LPG satış İstasyonu	14.03.2011	2011-209	II.SINIF	Kuyulu köyü
13	Soykar Ltd.Şti. Besni/Adıyaman	Akaryakıt ve LPG satış İstasyonu	15.03.2011	2011-210	II.SINIF	Burunçayır köyü
14	Özarslanlar A.Ş. Merkez/Adıyaman	II: Grup (Doğaltaş-Mermer)Taş Ocağı	15.03.2011	2011-211	II.SINIF	Yeşilyurt köyü
15	Ata.ltd.şti. Merkez/Adıyaman	LPG Dolum ve Depolama Tesisi	18.03.2011	2011-212	I.SINIF	Doyran köyü
16	Edeler Ltd:şti. Gölbaşı/Adıyaman	II: Grup (Doğaltaş-Mermer)Taş Ocağı	29.03.2011	2011-213	II.SINIF	Ozan köyü Ali Kayası mevkii
17	Mahfuz Korkmaz Kâhta/Adıyaman	II: Grup (Doğaltaş-Mermer)Taş Ocağı	29.03.2011	2011-214	II.SINIF	Kozağaç köyü
18	Dehlevi Ltd.Şti. Kâhta/Adıyaman	Akaryakıt ve LPG satış İstasyonu	04.04.2011	2011-215	II.SINIF	Durak köyü
19	Bahattin İkiek Merkez/Adıyaman	Mandıra Besi ve Süt Sığırıcılığı Tesisi	05.04.2011	2011-216	III.SINIF	Bozhöyük köyü

20	Kahtam Ltd.Şti. Kâhta/Adıyaman	Kum-Çakıl Ocağı	10.05.2011	2011-217	II.SINIF	Teğmenli - Erikdere köyü
21	Hasan Salik Besni/Adıyaman	Briket İmalatı	16.05.2011	2011-218	III.SINIF	Kurugöl köyü
22	Gülbağ Ltd.Şti. Kâhta/Adıyaman	Akaryakıt ve LPG satış istasyonu	17.05.2011	2011-219	II.SINIF	Tuğlu/Gülahmet
23	Mesut Ltd.Şti. Gölbaşı/Adıyaman	II: Grup (Doğaltaş- Mermer)Taş Ocağı	23.05.2011	2011-220	II.SINIF	Aktoprak köyü
24	M.Muratdağ Gölbaşı/Adıyaman	Mandıra Besi ve Süt Sığırcılığı Tesisi	24.05.2011	2011-221	III.SINIF	Çatalağaç köyü
25	Altın. Kum. Ltd.Şti. Merkez/Adıyaman	Kum-Çakıl Ocağı	24.05.2011	2011-222	II.SINIF	Külahhöyük köyü
26	Okyanus AŞ Gölbaşı/Adıyaman	I-b Marn ocağı	30.05.2011	2011-223	II SINIF	Cerahoba
27	Okyanus AŞ Gölbaşı/Adıyaman	I-b Marn ocağı	30.05.2011	2011-224	II SINIF	Cerahoba
28	Özarslanlar A.Ş. Kâhta/Adıyaman	Kum-Çakıl Ocağı	06.06.2011	2011-225	II SINIF	Arılı köyü
29	Olgunlar Ltd.Şti.	Tohumculuk Tesisi	14.06.2011	2011-226	II.SINIF	Eskihısımansur
30	H.Biltekin	Geri Dönüşüm Hurdacılık	07.06.2011	2011-227	II SINIF	Tekpınar Köyü
31	İsis Ltd. Şti. Merkez	II Grup Mermer Ocağı	20.06.2011	2011-228	II SINIF	Küçük Kırklı Köyü
32	Tercih A.Ş	II Grup Mermer Ocağı	20.06.2011	2011-229	II SINIF	Ormaniçi Köyü
33	Akar Ener Ltd. Şti	Elektrik Enerjisi Üretimi	30.06.2011	2011-229	II SINIF	Koru Köyü
34	DSİ.20.Böl. Müd.	II Grup Taş Ocağı	07.07.2011	2011-229	II SINIF	Narince Köyü
35	Altay Taş	Mandıra Besi ve Süt	20.07.2011	2011-229	III SINIF	Hacıyusuf Köyü
36	Hasayhanlar Ltd.Şti. Besni/Adıyaman	Akaryakıt ve LPG satış İstasyonu m.market	03.10.2011	2011-236	II.SINIF	Harmanardı köyü
37	Özdereci Ltd.Şti. Merkez/Adıyaman	Akaryakıt ve LPG satış İstasyonu	29.11.2011	2011-246	II.SINIF	Yarmakaya Köyü

İL AFET ACİL DURUM MÜDÜRLÜĞÜ

Görev Tanımı:

Afet ve acil durumlar ile sivil savunmaya ilişkin hizmetlerin İl düzeyinde etkin bir şekilde gerçekleştirilmesi için gerekli önlemlerin alınması ve olayların meydana gelmesinden önce hazırlık ve zarar azaltma, olay sırasında yapılacak müdahale ve olay sonrasında gerçekleştirilecek iyileştirme çalışmalarını yürüten kurum ve kuruluşlar arasında koordinasyonun sağlanması ve bu konularda politikaların üretilmesi ve uygulanması hususlarını kapsar.

Ayrıca ilin afet ve acil durum tehlike ve risklerini belirlenerek:

-Afet ve acil durum önleme ve müdahale il planlarını, mahalli idareler ile kamu kurum ve kuruluşlarıyla işbirliği ve koordinasyon içinde yapmak ve uygulamak,

-İl afet ve acil durum yönetimi merkezini yönetmek,

-Afet ve acil durumlarda meydana gelen kayıp ve hasarı tespit etmek,

-Afet ve acil durumlara ilişkin eğitim faaliyetlerini yapmak veya yaptırmak,

-Sivil toplum kuruluşları ile gönüllü kişilerin afet ve acil durum yönetimi ile ilgili akreditasyonunu yapmak ve belgelemek,

-İl ve ilçe düzeyinde sivil savunma planlarını hazırlamak ve uygulamak,

-Afet ve acil durumlarda, gerekli arama ve kurtarma malzemeleri ile halkın barınma, beslenme, sağlık ihtiyaçlarının karşılanmasında kullanılacak gıda, araç, gereç ve malzemeler için depolar kurmak ve yönetmek.

-İlgili mevzuatta yer alan seferberlik ve savaş hazırlıkları ile sivil savunma hizmetlerine ilişkin görevleri ilde yerine getirmek.

-Yıllık veya aylık bütçe teklifini hazırlamak,

-İl kurtarma ve yardım komitesinin sekretaryasını yapmak,

-Kimyasal, biyolojik, radyolojik ve nükleer maddelerin tespiti, teşhisi ve arındırması ile ilgili hizmetleri yürütmek, ilgili kurum ve kuruluşlar arasında işbirliği ve koordinasyonu sağlamak,

-Başkanın ve valinin vereceği diğer görevleri yapmak.

TOPLAM ÖDENEK	HARCAMA
3.225.462,16	2.430.524,99

Ekonomik Sınıflandırmaya Göre Bütçe Giderleri İcmali

Ekonomik	Açıklama	Tutar
01.1.1.01	Temel Maaşlar	975.070,48
01.1.2.01	Zamlar ve Tazminatlar	450.344,59
01.1.4.01	Sosyal Haklar	77.008,07
01.1.5.01	Ek Çalışma Karşılıkları	14.549,10

02.1.6.01	Sosyal Güvenlik Primi Ödemeleri	156.601,47
02.1.6.02	Sağlık Primi Ödemeleri	96.959,89
03.2.1.01	Kırtasiye Alımları	6.407,26
03.2.1.05	Baskı ve Cilt Giderleri	1.758,20
03.2.2.01	Su Alımları	1.122,89
03.2.2.02	Temizlik Malzemesi Alımları	1.799,50
03.2.3.01	Yakacak Alımları	6.891,00
03.2.3.02	Akaryakıt ve Yağ Alımları	4.352,63
03.2.3.03	Elektrik Alımları	13.805,11
03.2.5.01	Giyecek Alımları	24.410,95
03.2.9.90	Diğer Tüketim Mal ve Malzemesi Alımları	1.941,10
03.3.1.01	Yurtiçi Geçici Görev Yollukları	2.732,60
03.4.3.02	İşletme Ruhsatı Ödemeleri ve Benzeri Giderler	576,94
03.5.1.05	Harita Yapım ve Alım Giderleri	6.261,08
03.5.2.01	Posta ve Telgraf Giderleri	1.450,00
03.5.2.02	Telefon Abonelik ve Kullanım Ücretleri	3.843,04
03.5.2.03	Bilgiye Abonelik Giderleri	882,50
03.5.2.05	Uydu Haberleşme Giderleri	704,22
03.5.4.01	İlan Giderleri	1.682,40
03.5.4.02	Şigorta Giderleri	852,23
03.5.4.90	Diğer Tarifeye Bağlı Ödemeler	177,00
03.7.1.01	Büro ve İşyeri Mal ve Malzeme Alımları	1.653,18
03.7.1.02	Büro ve İşyeri Makine ve Teçhizat Alımları	32.223,44
03.7.1.03	Avadanlık ve Yedek Parça Alımları	9.957,50
03.7.1.04	Yangından Korunma Malzemeleri Alımları	434,24
03.7.1.90	Diğer Dayanıklı Mal ve Malzeme Alımları	5.495,26
03.7.3.02	Makine Teçhizat Bakım ve Onarım Giderleri	6.164,18
03.7.3.03	Taşıt Bakım ve Onarım Giderleri	6.560,59
05.4.5.90	Diğer Barınma Amaçlı Transferler	109.200,00
05.4.9.01	Hane Halkına Yapılan Diğer Transferler	108.900,00
06.1.4.01	Kara Taşıtı Alımları	48.250,46
06.5.7.90	Diğerleri	249.501,89
TOPLAM		2.430.524,99

Yapılan Harcamalar

Personel Giderleri: **1.516.972,24**

Sosyal Güvenlik Kurumlarına Devlet Primi Giderleri: **253.561,36**

Mal ve Hizmet Alım Giderleri: **144.139,04**

Cari Transferler: **218.100,00**

Sermaye Giderleri: **297.752,35**

Yapılan İşler:

İlimiz Gerger İlçesi Nakışlı Köyünde 21.01.2010 tarihinde meydana gelen heyelan afeti sonucunda 01.03.2010 tarihli Jeolojik Etüt Raporu düzenlenerek, **Genel Hayata Etkililik Oluru** alınmıştır. Afete maruz bölgede, 22 hak sahipliği için EYY kapsamında yer seçimi çalışmaları tamamlanmış olup halen ruhsat çalışmaları devam etmektedir.

2011 yılı yatırım projesinde bulunan EYY metoduyla Gölbaşı ilçesi merkez Mimar Sinan Mahallesi ve Hamzalar köyünde yapımı planlanan 61 konuttan 38'i tamamlanmış olup 23 konutun yapımı devam etmektedir

Adıyaman Merkez Kayaönü köyü sınırları içerisinde bulunan Afet konutlarının stabilize yol yapımı işi 23.03.2011 tarihi itibarıyla tamamlanmıştır.

Kâhta İlçesi Alıdam köyünden 2 hak sahibi aile için, EYY kapsamında yer seçimi çalışmaları tamamlanmış olup ruhsat çalışmaları devam etmektedir.

Sincik İlçesi Sakız köyünden 9 hak sahibi aile için, EYY kapsamında yer seçimi çalışmaları tamamlanmış olup ifraz çalışmaları devam etmektedir.

Kontrolörlük: Adıyaman Merkez Kaya önü köyü, Hamzalar köyü ve Besni Korupınar-Çat mahallesinde yapılan/devam eden afet konutlarında kontrolörlük görevi Müdürlüğümüzün teknik personelleri tarafından yapılmaktadır.

- **EYY İşleri (Evini Yapana Yardım) :** EYY kapsamında inşaatları başlatılan toplam 94 konuttan 16.12.2010 tarihi itibarıyla 50'si tamamlanmış, 44 konutun da yapımı devam etmektedir.
- **İhaleli İşler:** İlimiz Merkez Kaya önü köyü afet konutları çevre düzenleme işleri çerçevesinde ihalesi yapılan yol ve kaldırım yapım işi 23.03.2011 de tamamlanmıştır.
- **İhale İşleri:** Besni İlçesi Koru pınar Mahallesi hak sahibi ailelere konut yapım işinin ihalesi 19.07.2011 de yapılmış olup inşaat çalışmaları devam etmektedir.
- **Acil Yardım Ödeneği:** İlimiz genelinde 2011 yılı içinde Meydana gelen etkili yağışlar sonucu oluşan sel/su bakını, heyelan, kaya düşmesi v.b. afetler nedeniyle Kamu Tesislerinde (İçme suyu, kanalizasyon, yol, menfez, köprü v.b.) Genel Hayatı etkileyen şartların giderilmesi için Başbakanlık Afet ve Acil Durum Yönetimi Başkanlığı tarafından Valiliğimiz emrine 720.000,00 TL, Van Depremi İnsani Yardım Kampanyası kapsamında Van'a gönderilmek üzere İlimizde 100 adet acil yaşam konteynırı alımı için 1.161.500,00 TL, İlimize gönderilen Vanlı depremezelerin ısınma, üç öğün yemek imkânı v.b. temel ihtiyaçlarının karşılanması için 100.000,00 TL ve Van depremi sırasında Van iline görevlendirilen personelin geçici görev yollukları ve yıpranan arama-kurtarma malzemelerinin bakım onarım ve yenilenmesi için 50.000,00 TL olmak üzere toplam 2.031.500, 00 TL Acil Yardım Ödeneği tahsis edilmiştir.
- **Başvuru Dilekçeleri:** Konutların eski olması, yağışlardan etkilenme, heyelan, kaya düşmesi ve deprem gibi konularda Müdürlüğümüze yapılan yaklaşık 194 civarında dilekçe değerlendirilerek mahallinde gerekli incelemeler ve hasar tespiti yapılmıştır. Konu ile ilgili gerekli işlemler başlatılmış ve ilgililere bilgi verilmiştir.
- **Van Depremi:** 23.10.2011 tarihinde Van İlinde meydana gelen deprem nedeniyle ortaya çıkan barınma sorunu için İl Müdürlüğümüz gözetimi ve denetiminde 100 Adet yaşam konteynırı yaptırılarak Van İli Erciş ilçesine gönderilmiştir.

Ayrıca Van ilinde meydana gelen deprem nedeniyle 508 ihtiyaç sahibine barınma ve gıda yardımı İl Müdürlüğümüz tarafından yürütülmektedir.

AMAC VE HEDEFLER

- İdarenin Amaç ve Hedefleri
- Temel Politikalar ve Öncelikler

II-AMAÇ VE HEDEFLER

A-İdarenin Amaç ve Hedefleri

İl Özel İdaresinin amaç ve hedefleri mahalli ve müşterek nitelikte olmak şartıyla; gençlik ve spor, sağlık, tarım, sanayi ve ticaret; ilin çevre düzeni plânı, bayındırlık ve iskân, toprağın korunması, erozyonun önlenmesi, imar, yol, su, kanalizasyon, katı atık, çevre, acil yardım ve kurtarma; orman köylerinin desteklenmesi, ağaçlandırma, park ve bahçe tesisi yapımı, kültür, sanat, turizm, sosyal hizmet ve yardımlar, yoksullara mikro kredi verilmesi, çocuk yuvaları ve yetiştirme yurtları; ilk ve orta öğretim kurumlarının arsa temini, binalarının yapım, bakım ve onarımı ile diğer ihtiyaçlarının karşılanmasına ilişkin hizmetlerin yerine getirilmesidir.

Stratejik planda öngörülen yatırım ve hizmetlerin belirlenmesinde, planlanmasında, uygulanmasında ve denetlenmesinde katılımcılık, verimlilik, yerindelik ve hukukilik ilkelerine bağlı kalınacaktır.

Alınacak karar ve yapılacak harcamalarda mer'î mevzuat ve tasarruf tedbirlerine uyulacaktır. Yatırım ve hizmetlerin ihale sürecinden teslim alınma sürecine kadar olan her kademesinde mevzuata uygunluk ve yerindelik aranacak, kamu yararı ve halkın menfaatleri göz önünde tutulacaktır.

Kamusal kaynakların etkin ve verimli kullanılmasına özen gösterilecek, kamusal kaynaklar İl'in önceliklerine, ilçeler arasındaki gelişmişlik ve köy-kent gelişmişlik farkının en aza indirilmesi için azami hassasiyet gösterilecektir.

İlçelerin, beldelerin ve köylerin her türlü yatırım ve hizmet ihtiyacı kaynaklar ölçüsünde giderilmek suretiyle bu alanlarda işsizlik ve göçün önüne geçecek projeler ile alternatif ürün teşviki için yatırım ve hizmetlere öncelik verilecektir.

Kamusal bilgilendirme yapılarak yatırım ve hizmetlerde şeffaflık sağlanacaktır. Stratejik plan, performans programı ve bütçe uygulama sonuçları kamu ile paylaşılarak İl Özel İdaresinin tanıtımı sağlanacaktır.

İl Özel İdaresi kaynakları ile fiziki nitelikli yatırımlar ile birlikte sosyal nitelikli projelere destek verilerek, İl'in sosyal yönden gelişimine katkıda bulunulacaktır.

B-Temel Politikalar ve Öncelikler

Mali kaynaklarını İdarenin görev alanında, etkin, verimli, hizmetin gereklerine uygun kullanan, İl halkının mahalli ve müşterek ihtiyaçlarının giderilmesine yönelik, katılımcı, hesap verilebilir yönetim anlayışıyla; ilin sosyo-ekonomik ve kültürel gelişiminin sağlanmasını, kırsal kalkınmaya önem vererek kır-kent farkını en aza indirmeyi ve ilimizi turizm merkezi haline getirmeyi amaçlayan, fiziki altyapısını henüz tamamlayamayan, yerinden yönetim anlayışını yerleştirmeye çalışan bir kurum olan;

Adıyaman İl Özel İdaresi; Kalkınma Planları, Yıllık Programlar ve Stratejik Planında yer alan amaç ve hedefleri doğrultusunda ve Kanunlarla kendisine verilen görev ve hizmetleri yerine getirebilmek amacıyla faaliyetlerini sürdürmektedir.

ADİYAMAN İL ÖZEL İDARESİNİN TEMEL POLİTİKALAR VE ÖNCELİKLERİ:

- Çevrenin Korunması ve Kentsel Altyapının Geliştirilmesi
- Eğitim Sisteminin Geliştirilmesi
- Gelir Dağılımının İyileştirilmesi, Sosyal İçerme ve Yoksullukla Mücadele
- Enerji ve Ulaştırma Altyapısının Geliştirilmesi
- Kültürün Korunması ve Geliştirilmesi ve Toplumsal Diyalogun Güçlendirilmesi
- Bölgesel Gelişme Politikasının Yerel Düzeyde Etkinleştirilmesi
- Yerel Dinamiklere ve İçsel Potansiyele Dayalı Gelişmenin Sağlanması
- Yerel Düzeyde Kurumsal Kapasitenin Artırılması
- Kırsal Kesimde Kalkınmanın Sağlanması
- Kamu Hizmetlerinde Kalite ve Etkinliğin Artırılması

FAALİYETLERE İLİŞKİN BİLGİ VE DEĞERLENDİRMELER

- A. Mali Bilgiler
- B. Performans Bilgileri

III-FAALİYETLERE İLİŞKİN BİLGİ VE DEĞERLENDİRMELER

A-Mali Bilgiler

2011 Mali Yılı Bütçesi:

İl Genel Meclisinin 29.11.2010 tarih ve 330 sayılı kararı ile kabul edilen 2011 Mali Yılı Gelir ve Gider Bütçeleri **32.500.000,00-TL** olarak belirlenmiştir.

2011 MALİ YILI TAHMİN EDİLEN GELİR ÖDENEK CETVELİ (Ekonomik 1. Düzey)

KODU	AÇIKLAMA	ÖDENEK (TL)
01	VERGİ GELİRLERİ	122.000,00
03	TEŞEBBÜS VE MÜLKİYET GELİRLERİ	714.650,00
04	ALINAN BAĞIŞ VE YARDIMLAR	13.000,00
05	DİĞER GELİRLER	31.587.350,00
06	SERMAYE GELİRLERİ	63.000,00
08	ALACAKLARDAN TAHSİLÂT	--
TOPLAM		32.500.000,00

2011 MALİ YILI GERÇEKLEŞEN GELİR ÖDENEK CETVELİ

GERÇEKLEŞEN GELİRLERİN EKONOMİK DAĞILIMI	
VERGİ GELİRLERİ	81.873,03
TEŞEBBÜS VE MÜLKİYET GELİRLERİ	980.157,86
ALINAN BAĞIŞ VE YARDIMLAR	76.132.050,97
DİĞER GELİRLER	37.987.301,22
TOPLAM	115.181.696,48

İl Genel Meclisinin 29.11.2010 tarih ve 330 sayılı kararı ile kabul edilen 2011 Mali Yılı Gelir ve Gider Bütçeleri **32.500.000,00-TL** olarak belirlenmiştir.

2011 MALİ YILI TAHMİN EDİLEN GİDER ÖDENEK CETVELİ
(Ekonomik 1. Düzey)

EKONOMİK SINIFLANDIRMA	ÖDENEK (TL)
PERSONEL GİDERLERİ	5.163.700,00
SOSYAL GÜV. KUR. DEVLET PRİMİ GİDERLERİ	429.850,00
MAL VE HİZMET ALIM GİDERLERİ	6.860.200,00
TRANSFERLER	2.782.350,00
SERMAYE GİDERLERİ (YATIRIM)	14.949.600,00
YEDEK ÖDENEKLER	2.314.300,00
TOPLAM	32.500.000,00

Ek Bütçe (Ek Ödenek):

İl Genel Meclisinin 03.10.2011 tarih ve 245 sayılı kararı ile kabul edilen Ek Bütçe (Ek Ödenek) 1.000.000,00-TL olarak belirlenmiştir.

EK BÜTÇE (EK ÖDENEK)	
PERSONEL GİDERLERİ	--
MAL VE HİZMET ALIM GİDERLERİ	200.000,00
TRANSFERLER	800.000,00
SERMAYE (YATIRIM) GİDERLERİ	--
YEDEK ÖDENEKLER	--
TOPLAM	1.000.000,00

1- 2011 MALİ YILI BÜTÇESİ UYGULAMA SONUÇLARI

GERÇEKLEŞEN GİDERLERİN KURUMSAL DAĞILIMI	
BİRİMİ	HARCAMA
Besni İlçe Özel İdaresi	2.800.579,13
Çelikhan İlçe Özel İdaresi	762.368,28
Gerger İlçe Özel İdaresi	1.672.378,79
Gölbaşı İlçe Özel İdaresi	1.561.449,63
Kâhta İlçe Özel İdaresi	6.254.528,78
Samsat İlçe Özel İdaresi	747.500,87
Sincik İlçe Özel İdaresi	1.382.274,11
Tut İlçe Özel İdaresi	1.084.932,61
Su Ve Kanal Hizmetleri Müdürlüğü	3.274.316,88
Destek Hizmetleri Müdürlüğü	11.857.057,78
İmar Ve Kentsel İyileştirme Müdürlüğü	2.412.893,83
Plan Proje Yatırım Ve İnşaat Müdürlüğü	22.673.472,57
İnsan Kaynakları Ve Eğitim Müdürlüğü	22.563.329,62
Özel Kalem	32.799,02
İl Afet Acil Durum Müdürlüğü	2.430.524,99
Tarımsal Hizmetler Müdürlüğü	1.262.910,77
Yol Ve Ulaşım Hizmetleri Müdürlüğü	10.243.669,21
Encümen Müdürlüğü	933.766,32
İşletme Ve İştirakler Müdürlüğü	131.536,43
Mali Hizmetler Müdürlüğü	3.005.575,71
TOPLAM	97.087.865,33

GERÇEKLEŞEN GİDERLERİN FONKSİYONEL DAĞILIMI		
01	GENEL KAMU HİZMETLERİ	36.856.631,50
02	SAVUNMA HİZMETLERİ	1.962.923,10
03	KAMU DÜZENİ VE GÜV. HİZMETLERİ	929.908,06
04	EKONOMİK İŞLER VE HİZMETLER	13.021.180,55
05	ÇEVRE KORUMA HİZMETLERİ	1.870.809,06
06	İSKÂN VE TOPLUM REFAHI HİZMETLERİ	1.921.937,98
07	SAĞLIK HİZMETLERİ	3.937.305,96
08	DİNLENME, KÜLTÜR VE DİN HİZMETLERİ	4.100.874,75
09	EĞİTİM HİZMETLERİ	31.154.284,68
10	SOSYAL GÜVENLİK VE SOS YRD HİZMETLERİ	1.332.009,69
	TOPLAM	97.087.865,33

GERÇEKLEŞEN GİDERLERİN EKONOMİK DAĞILIMI	
PERSONEL GİDERLERİ	22.992.643,11
SGK DEVLET PRİMİ	3.670.544,96
MAL VE HİZMET ALIMIMI	23.172.337,01
TRANSFERLER	12.522.512,67
SERMAYE (YATIRIM GİDERLERİ)	34.729.827,58
TOPLAM	97.087.865,33

Köylere Hizmet Götürme Birliklerine yapılan yardım ve transferlere ilişkin tablo aşağıya çıkarılmıştır.

KÖYLERE HİZMET GÖTÜRME BİRLİKLERİNE YAPILAN YARDIM VE TRANSFERLER

AÇIKLAMA	YARDIM	TRANSFER	TOPLAM
Merkez Köylere Hizmet Götürme Birliği	685.803,88	3.209.352,60	3.895.156,48
Besni Köylere Hizmet Götürme Birliği	259.200,00	834.670,98	1.093.870,98
Çelikhan Köylere Hizmet Götürme Birliği	93.250,00	311.000,00	404.250,00
Gerger Köylere Hizmet Götürme Birliği	185.600,00	1.587.616,00	1.773.216,00
Gölbaşı Köylere Hizmet Götürme Birliği	143.500,00	273.030,00	416.530,00
Kâhta Köylere Hizmet Götürme Birliği	334.000,00	1.263.885,00	1.597.885,00
Samsat Köylere Hizmet Götürme Birliği	77.850,00	248.900,00	326.750,00
Sincik Köylere Hizmet Götürme Birliği	192.050,00	857.430,59	1.049.480,59
Tut Köylere Hizmet Götürme Birliği	112.300,00	478.754,59	591.054,59
TOPLAM	2.083.553,88	9.064.639,76	11.148.193,64

Köylere Hizmet Götürme Birliklerine aktarılan ödenekler, köy sayısı, nüfus ve iş yoğunluğu esas alınarak;

- Mali Yılı Bütçesi ile yapılan yardımlar
- İller Bankası Payı olarak yapılan yardımlar
- Köylerin yardım taleplerine göre, Encümen Kararıyla yedek ödenekten yapılan yardımlardan oluştuğu,
- Transferler ise, ihalesi KHGB'liğince yapılmak üzere yatırımlar için aktarılan ödenekler olduğu yapılan incelemede anlaşılmıştır.

2- TEMEL MALİ TABLOLARA İLİŞKİN AÇIKLAMALAR:

A) GELİR BÜTÇESİ:

1- 2011 Mali Yılı Bütçesi ile **32.500.000,00 TL** Öz Gelir tahmin edilmiş, İl Genel Meclisi Kararı ile **1.000.000,00 TL** Ek bütçe yapılmış olup, toplam **33.500.000,00 TL GELİR** bütçesi yapılmıştır.

2- 2011 yılı sonu itibariyle **Özel İdare Kaynakları** ile **39.049.645,51 TL GELİR** gerçekleştirilmiştir.

3- 2011 yılı içerisinde **Merkezi Yönetim Bütçesi** ile (Tahsisi Mahiyette-şartlı) ödenek tahsisi olarak; **76.132.030,97 TL** ödenek aktarılmıştır.

4- 2011 Mali yılında İl Özel İdaresi Özkaynakları ve tahsisli ödenek olmak üzere toplam **115.181.696,48 TL GELİR** gerçekleşmiştir

B) GİDER BÜTÇESİ:

1- 2011 Mali Yılı Bütçesi ile **32.500.000,00 TL Gider** tahmin edilmiş, İl Genel Meclisi Kararı ile **1.000.000,00 TL** Ek Ödenek tahsis edilmiş olup, toplam **33.500.000,00 TL Gider** Bütçesi yapılmıştır.

2- 2011 yılı sonu itibariyle **Özel İdare Kaynakları** ile **28.411.733,79 TL gider** gerçekleştirilmiştir.

3- 2011 yılı içerisinde **Merkezi Yönetim Bütçesi** (Tahsisi Mahiyette-şartlı) ödenek ile **68.676.131,54 TL** ödenek aktarılmıştır.

4- 2011 Mali yılında Özel İdaresi Özkaynakları ve Tahsisli Ödenekler olmak üzere toplam **97.087.865,33 TL GİDER** gerçekleşmiştir.

3. MALİ DENETİM SONUÇLARI:

2011 Mali Yılı iş ve işlemleri İl Genel Meclisinin Ocak–2011 ayında belirlemiş olduğu Denetim Komisyonu tarafından incelenmeye başlanmış olup, Faaliyet Raporunun hazırlandığı tarih itibarıyla henüz sonuçlandırılmamıştır.

2010 yılı hesapları Sayıştay Başkanlığınca Merkezde incelenmekte olup, henüz evraklar istenilmemiştir.

B) PERFORMANS BİLGİLERİ

1. FAALİYET VE PROJE BİLGİLERİ:

Raporun “GENEL BİLGİLER 5. Sunulan Hizmetler” bölümünde Birim bazında ayrıntılı olarak açıklanan harcamalardan da görüleceği üzere; 2011 yılı sonu itibarıyla; İdare Stratejik Planı ve Yatırım Programı gereğince, Bütçe ile tahsis edilen ve Merkezi Yönetim tarafından aktarılan ödeneklerle; Genel Kamu Hizmetleri, Savunma Hizmetleri, Kamu Düzeni ve Güvenlik Hizmetleri, Ekonomik İşler ve Hizmetler, Çevre Koruma Hizmetleri, İskân ve Toplum Refahı Hizmetleri, Sağlık Hizmetleri, Dinlenme Kültür ve Din Hizmetleri, Eğitim Hizmetleri, Sosyal Güvenlik ve Yardım Hizmetleri alanlarında:

- a) Personel Giderleri: **22.992.643,11 TL**,
- b) Sosyal Gv. Kur. Devlet Primi Giderleri: **3.670.544,96 TL**,
- c) Mal Ve Hizmet Alım Giderleri: **23.172.337,01 TL**,
- d) Transferler: **6.798.743,00 TL**,
- e) Sermaye Giderleri (Yatırım): **34.729.827,58 TL**,
- f) Sermaye Transferleri: **5.723.769,67 TL** olmak zere;
- Toplam **97.087.865,53 TL** harcama (gider) gerekleřtirilmiřtir.

2. PERFORMANS SONUÇLARI TABLOLARI:

Z GELİRLER GEREKLEŐME TABLOSU

	AIKLAMA	BTE GELİR TAHMİNİ	ORANI (%)	NET TAHSİLÂT	ORAN (%)	GEREK (%)
01	Vergi Gelirleri	122.000,00	0,38	81.876,03	0,21	
03	Teőebbs Ve Mlkiyet Gelirleri	714.650,00	2,20	980.468,26	2,51	
04	Alınan Bađıő Ve Yardımlar	13.000,00	0,04	0,00	0	
05	Diđer Gelirler	31.587.350,00	97,19	37.987.301,22	97,28	
06	Sermaye Gelirleri	63.000,00	0,19	0,00	0	
TOPLAM		32.500.000,00	100	39.049.645,51	100	120,15

BTE GELİRLERİ GEREKLEŐME TABLOSU

KODU	AIKLAMASI	TOPLAM TAHSİLÂT	TAHSİLÂT %'Sİ
01	VERGİ GELİRLERİ	81.876,03	0,07
03	TEŐEBBS VE MLKİYET GELİRLERİ	980.468,26	0,85
04	ALINAN BAĐIŐ VE YARDIMLAR	76.132.050,97	66,10
05	DİĐER GELİRLER	37.987.301,22	32,98
TOPLAM		115.181.696,48	100,00

BÜTÇE GİDERLERİNİN EKONOMİK SINIFLANDIRMA TABLOSU

AÇIKLAMA	BÜTÇE GİDERİ	BÜTÇE GİDER %'Sİ
PERSONEL GİDERLERİ	22.992.643,11	23,68
SOS. GÜV. KUR. DEVLET PRİMİ GİDERLERİ	3.670.544,96	3,78
MAL VE HİZMET ALIM GİDERLERİ	23.172.337,01	23,87
TRANSFERLER	12.522.512,67	12,90
SERMAYE (YATIRIM) GİDERLERİ	34.729.827,58	35,77
TOPLAM	97.087.865,33	100,00

BÜTÇE GİDERLERİNİN FİNANSAL SINIFLANDIRMA TABLOSU

KODU	FİNANSAL AYRIM	HARCAMA	GERÇEKLEŞME (%)
5	ÖZ KAYNAK	28.411.733,79	29,26
8	GENEL İDARE	68.676.131,54	70,74
	TOPLAM	97.087.865,33	100,00

ÖZ KAYNAK GİDER GERÇEKLEŞME TABLOSU

AÇIKLAMA	BÜTÇE GİDERİ
PERSONEL GİDERLERİ	4.077.456,08
SOSYAL GÜV. KUR. DEVLET PRİMİ GİDERLERİ	583.655,13
MAL VE HİZMET ALIM GİDERLERİ	5.363.617,69
TRANSFERLER	9.918.030,93
SERMAYE GİDERLERİ (YATIRIM)	8.468.973,96
TOPLAM	28.411.733,79

**GENEL İDARE ÖDENEKLERİ GİDER GERÇEKLEŞME TABLOSU
(TAHSİSİ MAHİYETTE ÖDENEKLER)**

AÇIKLAMA	BÜTÇE GİDERİ
PERSONEL GİDERLERİ	18.915.187,03
SOSYAL GÜV. KUR. DEVLET PRİMİ GİDERLERİ	3.086.889,83
MAL VE HİZMET ALIM GİDERLERİ	17.808.719,32
TRANSFERLER	2.604.481,74
SERMAYE GİDERLERİ (YATIRIM)	26.260.853,62
TOPLAM	68.676.131,54

3. PERFORMANS SONUÇLARININ DEĞERLENDİRİLMESİ

2011 Mali Yılı;

İl Özel İdare **Öz Gelirleri % 120,15** oranında gerçekleşmiştir.

Toplam Giderler içerisinde **Özel İdare Ödenekleri % 29,26** olarak gerçekleşmiştir.

Toplam Giderler içerisinde **Genel İdare Ödenekleri % 70,74** olarak gerçekleşmiştir.

Birimler bazında ise;

Besni İlçe Özel İdaresi Birimine;

2011 Mali Yılı Bütçesi ile tahsisi edilen ödenekler % 90,18 oranında gerçekleşmiştir.

Çelikhan İlçe Özel İdaresi Birimine;

2011 Mali Yılı Bütçesi ile tahsisi edilen ödenekler % 82,67 oranında gerçekleşmiştir.

Gerger İlçe Özel İdaresi Birimine;

2011 Mali Yılı Bütçesi ile tahsisi edilen ödenekler % 65,84 oranında gerçekleşmiştir.

Gölbaşı İlçe Özel İdaresi Birimine;

2011 Mali Yılı Bütçesi ile tahsisi edilen ödenekler % 81,50 oranında gerçekleşmiştir.

Kâhta İlçe Özel İdaresi Birimine;

2011 Mali Yılı Bütçesi ile tahsisi edilen ödenekler % 88,54 oranında gerçekleşmiştir.

Samsat İlçe Özel İdaresi Birimine;

2011 Mali Yılı Bütçesi ile tahsisi edilen ödenekler % 86,63 oranında gerçekleşmiştir.

Sincik İlçe Özel İdaresi Birimine;

2011 Mali Yılı Bütçesi ile tahsisi edilen ödenekler % 83,51 oranında gerçekleşmiştir.

Tut İlçe Özel İdaresi Birimine;

2011 Mali Yılı Bütçesi ile tahsisi edilen ödenekler % 80,61 oranında gerçekleşmiştir.

Yol ve Ulaşım Hizmetleri Müdürlüğü Birimine;

2011 Mali Yılı Bütçesi ile tahsisi edilen ödenekler % 77,38 oranında gerçekleşmiştir.

Su ve Kanal Hizmetleri Müdürlüğü Birimine;

2011 Mali Yılı Bütçesi ile tahsisi edilen ödenekler % 52,64 oranında gerçekleşmiştir.

Destek Hizmetleri Müdürlüğü Birimine;

2011 Mali Yılı Bütçesi ile tahsisi edilen ödenekler % 72,03 oranında gerçekleşmiştir.

İmar ve Kentsel İyileştirme Müdürlüğü Birimine;

2011 Mali Yılı Bütçesi ile tahsisi edilen ödenekler % 38,60 oranında gerçekleşmiştir.

Plan Proje Yatırım ve İnşaat Müdürlüğü Birimine;

2011 Mali Yılı Bütçesi ile tahsisi edilen ödenekler % 28,20 oranında gerçekleşmiştir.

İnsan Kaynakları ve Eğitim Müdürlüğü Birimine;

2011 Mali Yılı Bütçesi ile tahsisi edilen ödenekler % 97,31 oranında gerçekleşmiştir.

Mali Hizmetler Müdürlüğü Birimine;

2011 Mali Yılı Bütçesi ile tahsisi edilen ödenekler % 94,34 oranında gerçekleşmiştir.

Encümen Müdürlüğü Birimine;

2011 Mali Yılı Bütçesi ile tahsisi edilen ödenekler % 98,63 oranında gerçekleşmiştir.

Özel Kalem Birimine;

2011 Mali Yılı Bütçesi ile tahsisi edilen ödenekler % 23,43 oranında gerçekleşmiştir.

Tarımsal Hizmetler Müdürlüğü Birimine;

2011 Mali Yılı Bütçesi ile tahsisi edilen ödenekler % 85,31 oranında gerçekleşmiştir.

İşletme ve İştirakler Müdürlüğü Birimine;

2011 Mali Yılı Bütçesi ile tahsisi edilen ödenekler % 89,23 oranında gerçekleşmiştir.

4. PERFORMANS BİLGİ SİSTEMİNİN DEĞERLENDİRİLMESİ:

2011 Mali Yılı Gelirleri:

Gerçekleşen toplam (kümülatif) gelirler: **115.181.696,48 TL'dir.**

Gerçekleşen Özel İdare öz gelirleri: **39.049.645,51 TL** olup, gerçekleşme oranı **% 120,15'dir.**

2011 Mali Yılı Giderleri:

Gerçekleşen toplam (kümülatif) giderler: **97.087.865,33 TL' tür.**

Gerçekleşen Özel İdare öz giderleri: **28.411.733,79 TL** olup, gerçekleşme oranı **% 29,26'dir.**

2011 Mali Yılı Kümülatif Gelir-Gider Oranları:

Gerçekleşen Özel İdare öz gelir-giderler gerçekleşme oranı **% 72,76'dir.**

2011 Mali Yılı **Bütcesinin Toplam Gelir-Giderleri** gerçekleşme oranı **% 84,29** 'dir.

**2011 Mali Yılı Gider Bütçesinin
(%84.29) olarak gerçekleşmesinin nedenleri:**

- 1- Merkezi İdare Bütçesinden İdaremiz Birimlerine (Plan Proje Yatırım İnşaat, Destek Hizmetleri, Tarımsal Hizmetler, Yol Ulaşım, Su ve Kanal) aktarılan ödeneklerin yılın sonlarına doğru aktarılmış olması
- 2- Yatırım Hizmetleri Ödenekleri tahsis edilen Plan Proje Yatırım İnşaat, Yol Ulaşım Hizmetleri birimlerinin Yapım İşlerinin Yıllara Sâri iş olarak yapılması,
- 3- Hizmet Sektörü ödenekleri (2011 yılında ihale işlemleri sonuçlandırılan; Milli Eğitim Taşıma Ödenekleri, Emniyet Müdürlüğü Mobese Ödeneği) tahsis edilen Destek Hizmetleri birimince sunulan hizmetlerin ödeme işlemlerinin birden fazla yıla sirayet etmesi,
- 4- Kültür ve Turizm Bakanlığınca ödeneği gönderilen Belediyelerin Altyapı İşlerine (Adıyaman Merkez Belediyesi Atıksu Tesisi, Adıyaman Kalesi Çevre Düzenleme işi diğer İlçe ve Belde Belediyelerine ait Turizm Amaçlı Yol ve Park Yapımı v.b) ait ihale işlemlerinin ilgili Belediye Başkanlıklarınca yapılması,
- 5- Plan Proje İnşaat ve Yatırım Hizmetleri, Yol ve Ulaşım Hizmetleri, Tarımsal Hizmetler ve Destek Hizmetleri birimlerinin toplam ödenek ve harcamalarının gerçekleşme oranlarından bu hususlar açıkça görülmektedir.

KURUMSAL KABİLİYET VE KAPASİTENİN DEĞERLENDİRİLMESİ

- A.Üstünlükler**
- B.Zayıflıklar**
- C.Değerlendirme**

IV-KURUMSAL KABİLİYET VE KAPASİTENİN DEĞERLENDİRİLMESİ

A-Üstünlükler

- İl yönetiminin desteği.
- Karar alma ve icra yetkisi.
- Bütçesini kendisinin yapması ve kendi meclisinin onaylaması.
- İl Özel İdaresinin idari yapısı.
- Yeraltı zenginlikleri.
- Kültür ve turizm değerleri açısından zengin oluşu.
- İçme ve doğal su kaynaklarının bol oluşu.
- İlimizin bozulmamış doğal yapısı ve kültürel zenginlikleri.
- Turizm potansiyelinin varlığı.
- OSB'nin bulunması.

B-Zayıflıklar

- Dağınık ve imarsız yerleşim.
- Meslek içi eğitim yetersizliği.
- Kanalizasyon, evsel ve çevresel atıklar.
- Jeotermal kaynakların bulunmaması.
- Kaynak yetersizliği.
- Nitelikli personel eksikliği.
- Coğrafi Bilgi Sistemin olmaması
- Halkın gelir düzeyinin düşük oluşu.
- Çevre bilincinin yetersiz oluşu.
- İstatistik yetersizliği.
- Hayvancılığın yeterince talep görmemesi.
- Arsa temininde zorluk ve fiyatların yüksek oluşu.
- Özel eğitim kurumlarının azlığı.
- Mera alanlarının bilinçli kullanılmaması.
- Spor tesislerinin yetersiz oluşu.
- Geleneksel tarım tekniklerinin kullanılması.
- Tarımsal ürünlerin pazarlama imkanlarının kısıtlı olması.
- Konaklama tesislerinin ve yatak kapasitesinin yetersiz olması.
- Araç ve iş makinelerinin yetersiz olması.

C-DEĞERLENDİRME:

1- 2011 Mali Yılında Gider Bütçesinde;

- a) İl Özel İdaresi Öz Kaynaklarından: **28.411.733,79 TL (%29,26)**,
- b) Genel İdare Kaynaklarından: **68.676.131,54 TL (%70,74)**,
- c) Toplamda; **97.087.865,33 TL (%100)** harcamanın gerçekleştiği görülmüştür.

2010 Mali yılına oranla 2011 yılında giderler toplamında ((**97.087.865,33–80.964.618,53**) / **80.964.618,53**) **% 19.91** artış kaydedilmiştir.

2- 2011 Mali Yılında (Öz Kaynaklar) Gelir Bütçesi;

- a) Öz Gelirlerden; Vergi Gelirleri: **81.876,03 TL**
- b) Teşebbüs ve Mülkiyet Gelirleri: **980.468,26 TL**
- c) Diğer Gelirler: **37.987.301,00 TL**
- d) Tahmin edilen bütçe ile gerçekleşen bütçe oranı (**32.500.000,00–39.049.645,51 TL** olmak üzere **(%120,15)** olarak gerçekleştiği görülmüştür.

2010 Mali yılına oranla 2011 mali yılında (**Öz Kaynaklar**) Gelirler Bütçesinde ((**39.049.645,51–32.083.880,79**) / **39.049.645,51**) **% 21.71** artış kaydedilmiştir.

3- 2011 Mali Yılı içerisinde;

- a) Cari Giderlerin (Personel Giderleri: **22.992.643,11 TL %23,68**,
- b) Sosyal Güvenlik Kurumlarına Devlet Primi Giderleri: **3.670.544,96 TL %3,78**,
- c) Mal ve Hizmet Alım Giderleri: **23.172.337,01 TL %23,87**,
- d) Transfer Harcamaları: **12.522.512,67 TL % 12,90**,
- e) Sermaye (Yatırım) Giderleri: **34.729.827,58 TL** olmak üzere **%35,77** oranında gerçekleştiği, toplamda **97.087.865,33 TL** gider yapıldığı görülmüştür.

2010 ile 2011 Mali Yılları Gider Gerçekleşme Karşılaştırılması;

Cari Giderlerde (**%51,33–50,28**) **%1,05 artış**,

Transfer Giderlerinde (**%12,90–10,44**) **%2,46 artış**,

Yatırım Giderlerinde ise (**%35,77–39,28**) **%3,51'lik azalış** kaydedilmiştir.

4- Cari Giderlerin Bütçe Giderleri içerisinde % 51,33'lik bir orana tekabül etmesinin nedeni Mülga Köy Hizmetleri personeli ve Afet Acil Durum Müdürlüğü Personel ve Cari giderlerinden kaynaklanmaktadır.

5- Toplam Cari ve Sermaye Transfer Giderleri olan 12.522.512,67 TL (34.729.827,58 TL Sermaye Yatırım Transferleri hariç) içerisinde Merkez ve İlçe Köylere Hizmet Götürme Birliklerine 4.255.459,33 (% 33,98) ödenek aktarılmıştır.

ÖNERİ VE TEDBİRLER

V-ÖNERİ VE TEDBİRLER

AB uyum sürecinde mahalli idareler alanında yapılan yasal ve yapısal değişikliklere paralel olarak İl Özel İdaresinin kurumsal yapısı ve işlevi değiştiğinden, bu değişikliklere paralel olarak kaynakların arttırılması,

Çeşitli kanunlarla yapılan yasal değişiklikler ile İl Özel İdaresinin yeniden yapılanması sonucunda yeni düzenlemelere uyum için personelin Bakanlıkça eğitime tabi tutulması,

Kalifiye personelin (özellikle teknik) İl'de uzun süre kalmasını sağlayacak özlük haklarında değişikliğe gidilmesi, döner sermaye türü ek ödemelerle personelin mali yönden desteklenmesi.

Büyükşehir statüsünde bulunan illerdeki İl Özel İdaresi personeli ile diğer illerdeki İl Özel İdaresi personelleri arasındaki özlük hakları arasındaki eşitsizliğin giderilmesi.

İl Özel İdaresinin kara taşıtları ve iş araçlarından ekonomik ömrünü doldurmuş makine parkının yenilenmesi.

İl Özel İdaresi tarafından asfalt plentinin kurularak, işletilmesi.

İl Özel İdaresinin iş potansiyeli göz önünde bulundurularak, ihtiyaç duyulan teknik personelin kısada sürede temin edilerek istihdam edilmesi.

EKLER

- Üst Yöneticinin İç Kontrol Güvence Beyanı
- Harcama Yetkilisinin İç Kontrol Güvence Beyanı
- Mali Hizmetler Birim Yöneticisinin Beyanı

Üst Yöneticinin İç Kontrol Güvence Beyanı

İÇ KONTROL GÜVENCE BEYANI

Üst yönetici olarak yetkim dâhilinde;

2011 Mali Yılı Faaliyet raporda yer alan bilgilerin güvenilir, tam ve doğru olduğunu beyan ederim. Raporda açıklanan faaliyetler için bütçe ile tahsis edilmiş kaynakların, planlanmış, bu amaçlar doğrultusunda ve iyi mali yönetim ilkelerine uygun olarak kullanıldığını ve iç kontrol sisteminin işlemlerin yasallık ve düzenliliğine ilişkin yeterli güvenceyi sağladığını bildiririm

Bu güvence, üst yönetici olarak sahip olduğum bilgi ve değerlendirmeler, iç kontroller, iç denetçi raporları ile Sayıştay raporları gibi bilgim dâhilindeki hususlara dayanmaktadır.

Burada raporlanmayan, idarenin menfaatlerine zarar veren herhangi bir husus hakkında bilgim olmadığını beyan ederim. (Adıyaman–23.02.2012)

Ramazan SODAN
Vali

Harcama Yetkilisinin İç Kontrol Güvence Beyanı

İÇ KONTROL GÜVENCE BEYANI

Harcama yetkilisi olarak yetkim dâhilinde;

Bu raporda yer alan bilgilerin güvenilir, tam ve doğru olduğunu beyan ederim.

Bu raporda açıklanan faaliyetler için idare bütçesinden harcama birimimize tahsis edilmiş kaynakların etkili, ekonomik ve verimli bir şekilde kullanıldığını, görev ve yetki alanım çerçevesinde iç kontrol sisteminin idari ve mali kararlar ile bunlara ilişkin işlemlerin yasallık ve düzenliliği hususunda yeterli güvenceyi sağladığını ve harcama birimimizde süreç kontrolünün etkin olarak uygulandığını bildiririm.

Bu güvence, harcama yetkilisi olarak sahip olduğum bilgi ve değerlendirmeler, iç kontroller, iç denetçi raporları ile Sayıştay raporları gibi bilgim dâhilindeki hususlara dayanmaktadır.

Burada raporlanmayan, idarenin menfaatlerine zarar veren herhangi bir husus hakkında bilgim olmadığını beyan ederim. (Adıyaman–23.02.2012)

Hacı ŞİMŞEK
Müdür –Mali Hiz.

Ramazan KARAKUŞ
Encümen Müdürü

Bekir TURAN
İmar Kent. ve İy. Müdürü

İsmail TUTDERE
İşlet. ve İşt. Müdürü

Nihat PARLAK
Tarım Hiz. Müd. V.

Hüseyin KIZILGÜL
İns. Kyn. ve Eğt. Müd.

Habip AKGÜN
Su ve Kan. Hiz. Müd. V.

Tevfik DENİZ
Yol Ulaş. Hiz. Md. V.

MALİ HİZMETLER BİRİM YÖNETİCİSİNİN BEYANI

Mali hizmetler birim yöneticisi olarak yetkim dâhilinde;

Bu idarede, faaliyetlerin mali yönetim ve kontrol mevzuatı ile diğer mevzuata uygun olarak yürütüldüğünü, kamu kaynaklarının etkili, ekonomik ve verimli bir şekilde kullanılmasını temin etmek üzere iç kontrol süreçlerinin işletildiğini, izlendiğini ve gerekli tedbirlerin alınması için düşünce ve önerilerimin zamanında üst yöneticiye raporlandığını beyan ederim.

İdaremizin 2011Yılı Faaliyet Raporunun “III/A- Mali Bilgiler” bölümünde yer alan bilgilerin güvenilir, tam ve doğru olduğunu teyit ederim. (Adıyaman–23.02.2012)

M. Nazi TEKİN
Mali Hizmetler Müdürü