



T.C.

MERSİN ÜNİVERSİTESİ

2009 YILI FAALİYET RAPORU



ÜST YÖNETİCİ SUNUŞU

Mersin Üniversitesi, üstlendiği görevleri, geleceğimizin güvencesi gençlerimize çağdaş bir eğitim vererek yerine getirmekte, bilim ve çağdaşlığın ışığında; çalışkan, üretken, yaratıcı ve nitelikli bireyler yetiştirmektedir.

Üniversitemiz, bulunduğu konum itibarıyla kendisine hedef kitle olarak tüm toplumu seçmiştir. Toplumun ve üniversitelerin de kurumsal aynı zamanda, insan merkezli bir anlayışla örgütlenmesi fikrinden hareketle, her alanda kamu yararı ilkesini gözeterek hizmet üretmeye çalışmaktadır. Eğitim-öğretimin yanı sıra araştırma ve uygulama faaliyetleri ile uluslararası alanda ülkemizi başarıyla temsil eden Mersin Üniversitesi, sosyal, kültürel ve bilimsel anlamda da bölgemize yeni ve sürekli açılımlar sunmaktadır.

Kentiyle ve toplumuyla bütünleşmeyi, bilimsel faaliyetlerini halka kaliteli hizmet olarak yansıtmayı, ülkemizin daha çağdaş seviyelere ulaştırılması için öncülük etmeyi görev edinen Üniversitemiz, yeni ve dinamik bir neslin gelişimi için çalışmalarını tüm hızıyla sürdürmektedir.

Hedeflerine varma yolunda kendini sürekli yenileyen ve modern dünyanın gerektirdiği yönetsel yapıya kavuşan Mersin Üniversitesi'nin geldiği nokta, yerel ve ulusal kamuoyu tarafından da takdirle ve memnuniyetle karşılanmaktadır.

Mersin Üniversitesi, öğrencisi, idari personeli ve akademisyenleriyle, kentimiz ve ülkemiz nezdinde saygın bir kurumsal kimlik oluşturmuş, gerek bilimsel çalışmalarıyla, gerekse de topluma verdiği kaliteli hizmetle bir bilim yuvası olmayı başarmıştır.

Atatürk ilke ve devrimlerini rehber edinen; çağdaş, değişime ayak uydurabilen ve akademik yaşamda toplam kalite felsefesini benimsemiş olan Üniversitemiz, 2009 yılında da kısıtlı bütçe olanaklarına rağmen, bilgiyi üreten, paylaşan ve hayata dönüştürebilen bireyler yetiştirmek için gösterdiği çabayı arttırarak sürdürmüştür.

Üniversitemiz 2009 Yılı Faaliyet Raporu 5018 sayılı Kamu Mali Yönetim ve Kontrol Kanununun 41. maddesi ve Kamu İdarelerince Hazırlanacak Faaliyet Raporları Hakkında Yönetmelik doğrultusunda Üniversitemizin temel ilkelerine uygun bir şekilde nesnel bir anlayışla hazırlanmıştır.

Prof. Dr. K. Suha AYDIN
Rektör

İÇİNDEKİLER

ÜST YÖNETİCİ SUNUŞU.....	I
I- GENEL BİLGİLER.....	1
A. Misyon ve Vizyon	1
B. Yetki, Görev ve Sorumluluklar	2
C. İdareye İlişkin Bilgiler.....	4
1- Fiziksel Yapı.....	4
2- Örgüt Yapısı	8
3- Bilgi ve Teknolojik Kaynaklar.....	11
3.1- Bilgi Teknolojisi Yazılımları	11
3.2- Bilgi Teknolojisi Donanımları	12
3.3- Kütüphane Kaynakları	13
3.4- Diğer Bilgi ve Teknolojik Kaynaklar	16
4- İnsan Kaynakları.....	18
4.1- Akademik Personel	18
4.2- Yabancı Uyruklu Akademik Personel	18
4.3- Diğer Üniversitelerde Görevlendirilen Akademik Personel	18
4.4- Başka Üniversitelerden Kurumda Görevlendirilen Akademik Personel	19
4.5- Sözleşmeli Akademik Personel.....	19
4.6- Akademik Personelin Yaş İtibariyle Dağılımı	19
4.7- İdari Personel	19
4.8- İdari Personelin Eğitim Durumu	20
4.9- İdari Personelin Hizmet Süreleri.....	20
4.10- İdari Personelin Yaş İtibariyle Dağılımı	20
4.11- İşçiler.....	20
4.12- Sözleşmeli Personel	20
5- Sunulan Hizmetler	21
5.1- Eğitim Hizmetleri.....	21
5.2- Sağlık Hizmetleri	22
5.3- Sosyal ve Kültürel Hizmetler.....	24
5.4- Öğrencilere Sunulan Hizmetler.....	25
5.5- Kütüphane Hizmetleri.....	32
6- Yönetim ve İç Kontrol Sistemi.....	35
II- AMAÇ ve HEDEFLER.....	37
A. İdarenin Amaç ve Hedefleri	37
B. Temel Politikalar ve Öncelikler.....	44
III- FAALİYETLERE İLİŞKİN BİLGİ VE DEĞERLENDİRMELER	49
A. Mali Bilgiler	49
1- Bütçe Uygulama Sonuçları	49
1.1-Bütçe Giderleri.....	49
1.2-Bütçe Gelirleri.....	53
1.3-Finansman	56
2- Temel Mali Tablolara İlişkin Açıklamalar.....	57
3- Mali Denetim Sonuçları.....	60
B. Performans Bilgileri	62
1. Faaliyet Bilgileri.....	62
1.1. Faaliyet Bilgileri.....	62
1.2. Yayınlarla İlgili Faaliyet Bilgileri	62
1.3. Üniversiteler Arasında Yapılan İkili Anlaşmalar	63

1.4. Diğer Faaliyetler.....	69
2. Proje Bilgileri	72
3- Performans Sonuçları ve Performans Sonuçlarının Değerlendirilmesi.....	84
4- Performans Bilgi Sisteminin Değerlendirilmesi	89
IV- KURUMSAL KABİLİYET ve KAPASİTENİN DEĞERLENDİRİLMESİ	90
A. Üstünlükler – Değerlendirme	90
B. Zayıflıklar – Değerlendirme	93
V- ÖNERİ VE TEDBİRLER	99

I- GENEL BİLGİLER

A. Misyon ve Vizyon

Misyon

Atatürk ilke ve devrimlerine bağlı, laiklik ve Cumhuriyet ilkelerinden ödün vermeyen, çalışkan, bilgi ve birikimlerini tüm insanlık yararına kullanan, topluma yararlı, evrensel değerler ışığında, modern, yaratıcı ve pozitif düşünen, katılımcı, üretken ve yarattığı değerlerle ülkesini tüm dünyada temsil eden üstün nitelikli bireyler yetiştirmek, yüksek düzeyde bilimsel çalışma ve araştırma yapmak, bilgi ve teknoloji üretmek, üretimini toplum yararına sunarak bölgesel ve ulusal alanda gelişme ve sürdürülebilir kalkınmaya katkı sağlamaktır.

Vizyon

Bilimin ışığında, vereceği eğitim-öğretim ve yapacağı bilimsel araştırmalar ile Ülkemizin teknolojik, ekonomik ve sosyal alanda çağdaş uygarlık düzeyine çıkmasına katkıda bulunmak.

B. Yetki, Görev ve Sorumluluklar

Türkiye’de yükseköğretim T.C. Anayasası’nın 130 ve 131. maddeleri ile 2547 sayılı Yükseköğretim Kanunu ile düzenlenmektedir.

2547 sayılı Yükseköğretim Kanununun 12. Maddesi uyarınca;

“kanundaki amaç ve ana ilkelere uygun olarak yükseköğretim kurumlarının görevleri;

- ✓ Çağdaş uygarlık ve eğitim-öğretim esaslarına dayanan bir düzen içinde, toplumun ihtiyaçları ve kalkınma planları ilke ve hedeflerine uygun ve ortaöğretime dayalı çeşitli düzeylerde eğitim-öğretim, bilimsel araştırma, yayım ve danışmanlık yapmak,
- ✓ Kendi ihtisas gücü ve maddi kaynaklarını rasyonel, verimli ve ekonomik şekilde kullanarak, milli eğitim politikası ve kalkınma planları ilke ve hedefleri ile Yükseköğretim Kurulu tarafından yapılan plan ve programlar doğrultusunda, ülkenin ihtiyacı olan dallarda ve sayıda insan gücü yetiştirmek,
- ✓ Türk toplumunun yaşam düzeyini yükseltici ve kamuoyunu aydınlatıcı bilim verilerini söz, yazı ve diğer araçlarla yaymak,
- ✓ Örgün, yaygın, sürekli ve açık eğitim yoluyla toplumun özellikle sanayileşme ve tarımda modernleşme alanlarında eğitilmesini sağlamak,
- ✓ Ülkenin bilimsel, kültürel, sosyal ve ekonomik yönlerden ilerlemesini ve gelişmesini ilgilendiren sorunlarını, diğer kuruluşlarla işbirliği yaparak, kamu kuruluşlarına önerilerde bulunmak suretiyle öğretim ve araştırma konusu yapmak, sonuçlarını toplumun yararına sunmak ve kamu kuruluşlarınca istenecek inceleme ve araştırmaları sonuçlandırarak düşüncelerini ve önerilerini bildirmek,
- ✓ Eğitim-öğretim seferberliği içinde, örgün, yaygın, sürekli ve açık eğitim hizmetini üstlenen kurumlara katkıda bulunacak önlemleri almak,
- ✓ Yörelereindeki tarım ve sanayinin gelişmesine ve ihtiyaçlarına uygun meslek elemanlarının yetişmesine ve bilgilerinin gelişmesine katkıda bulunmak, sanayi, tarım ve sağlık hizmetleri ile diğer hizmetlerde modernleşmeyi, üretimde artışı sağlayacak çalışma ve programlar yapmak, uygulamak ve yapılanlara katılmak, bununla ilgili kurumlarla işbirliği yapmak ve çevre sorunlarına çözüm getirici önerilerde bulunmak,
- ✓ Eğitim teknolojisini üretmek, geliştirmek, kullanmak, yaygınlaştırmak,
- ✓ Yükseköğretimin uygulamalı yapılmasına ait eğitim-öğretim esaslarını geliştirmek, döner sermaye işletmelerini kurmak, verimli çalıştırmak ve bu faaliyetlerin geliştirilmesine ilişkin gerekli düzenlemeleri yapmak.”

olarak belirlenmiştir.

Bir yükseköğretim kurumu olan Üniversitemiz de bu görevleri yerine getirmek amacıyla; TBMM’nin 3 Temmuz 1992 tarihinde kabul ettiği ve 11 Temmuz 1992 tarihli ve 21281 sayılı Resmi Gazete’de yayımlanan 3837 sayılı “Yükseköğretim Kurumları Teşkilatı Hakkında 41 sayılı Kanun Hükmünde Kararnamenin Değiştirilerek Kabulüne Dair 2809 sayılı Kanun ile 71 ve 190 sayılı Kanun Hükmünde Kararnamelerde Değişiklik Yapılması Hakkında Kanun” ile kurulmuştur.

Hedef kitlelerine ulařmaktan öte onlarla bütünleşme yolunda ilerlemeye çalışan Üniversitemizde, sosyal sorumluluk ilkesi doğrultusunda ve bölge üniversitesi anlayışımız kapsamında Üniversitemizin kent ve bölgeye katkılarını;

- Halka Açık Dersler Programı
- Radyo Mersin Üniversitesi
- Doęu Akdeniz Üniversiteleri İşbirlięi Programı
- Sağlık Arařtırma ve Uygulama Merkezi'nin (Hastane) Katkıları
- Çevre Bilincine Katkı
- Yerel Yönetimlerle İşbirlięi
- Danışmanlık Hizmetleri
- Toplumsal Kültüre Katkı
- Kurslar
- Sanata Katkı
- Sosyo-Ekonomik Katkılar
- Mersin Üniversitesi Yayınları

şeklinde sıralayabiliriz.

Üniversitemiz eğitim-öğretim, arařtırma ve uygulama, kültürel faaliyetlerin devamlılıęını sağlamak için öğrencilerine ve öğretim üyelerine, ileri düzey teknoloji ile donatılmış laboratuvarlarda, uluslararası düzeyde arařtırma ve geliştirme imkânları sağlamak için, mevcut olanaklarını etkin bir şekilde kullanmaya çaba gösterilmektedir.

C. İdareye İlişkin Bilgiler

1- Fiziksel Yapı

Mersin Üniversitesi'nin fiziksel yapılanması, Çukurova Üniversitesi'ne bağlı Mersin Meslek Yüksekokulu'nun Üniversitemize devriyle Çiftlikköy'de 1.500.000 m² alanda başlamıştır.

Mevcut alan, kuruluş aşamasında kamulaştırma ve tahsislerle 325.000.000 m²'ye çıkarılmış ve Mersin Üniversitesi Çiftlikköy ana yerleşkesi olarak planlanmıştır. Ana yerleşkede ilk önce kapalı alanı 10.300 m² olan Mersin Meslek Yüksekokulu'nun 2 bloklu derslik ve laboratuvarları içeren binası tamamlanarak eğitim-öğretime başlanmıştır. Ana yerleşkemiz bugün itibariyle 4.040.970 m² ye ulaşmıştır. Ana yerleşkede 1994 yılında Mersin Meslek Yüksekokulu bina ve laboratuvarları, 1997 yılında Mühendislik Fakültesi derslik binası ile Rektörlük binası ve Cumhuriyet Alanı, 1998 yılında Fen-Edebiyat Fakültesi binası, 1999 yılında Güzel Sanatlar Fakültesi binası ile Çarşı Kompleksi, 2001 yılında Amfi Tiyatro, 2003 yılında İktisadi ve İdari Bilimler Fakültesi binası, 2004 yılında Vadi Spor Kompleksleri, 2005 yılında Merkez Yemekhane ve 2006 yılında Stadyum ile Kültür Merkezi hizmete açılmıştır.

Çiftlikköy Ana Yerleşkemizde; Fen-Edebiyat, İktisadi ve İdari Bilimler, Güzel Sanatlar, İletişim ve Mühendislik Fakültelerinin yanı sıra Fen Bilimleri Enstitüsü, Sosyal Bilimler Enstitüsü, Beden Eğitimi ve Spor Yüksekokulu, Yabancı Diller Yüksekokulu, Mersin Meslek Yüksekokulu, Teknik Bilimler Meslek Yüksekokulu ve Devlet Konservatuarı, Rektörlük ve bağlı idari birimler ile sosyal, kültürel ve sportif amaçlı pek çok tesis yer almaktadır.

Üniversitemizin Yenişehir yerleşkesi, 34.544 m² alan üzerine kurulu olup 19.483 m² kapalı alana sahip 4 bloktan oluşmaktadır. Bu yerleşkemizde Tıp, Mimarlık, Eğitim, Su Ürünleri, Eczacılık Fakülteleri; Sağlık Bilimleri Enstitüsü; Sağlık Yüksekokulu ile Eğitim Fakültesi Uygulama Kreşi ve Ana Okulu yer almaktadır.

Üniversitemizin Tece yerleşkesi Mersin-Antalya yolu sahil bandında yer almakta olup toplam 57.607 m² alana sahiptir. Bu yerleşkemizde öğrenci yurdu ve sosyal tesis olarak kullanılan binalar, 8 dairelik lojman, 2004 yılında yapımı tamamlanan Turizm İşletmeciliği ve Otelcilik Yüksekokulu Uygulama Oteli ile Deniz ve Ticaret Meslek Yüksekokulu yer almaktadır.

Üniversitemiz Sağlık Araştırma ve Uygulama Merkezi (Hastanesi), 1998 yılında Sağlık Liselerinin Sağlık Yüksekokulu'na dönüştürülmesi ile Sağlık Bakanlığı'ndan Üniversitemize tahsis edilen Mersin şehir merkezindeki Sağlık Yüksekokulu binası tadil edilerek, 1999 yılında 200 yataklı Tıp Fakültesi Araştırma ve Uygulama Hastanesi olarak 1.200 m² kapalı alanla hizmete açılmıştır. Bu binaya ek olarak yapılan binalarla hastanenin kapalı alanı 26.536 m²'ye çıkarılmıştır.

Sağlık Hizmetleri Meslek Yüksekokulu, Mersin'in Karaduvar Mahallesi'ndeki Köy Hizmetleri Genel Müdürlüğü Eğitim Tesisleri'ne ait 10.000 m² alan ve üzerindeki 4.000 m² kapalı alanın 2002 yılında Üniversitemize tahsisini takiben tadil edilerek 2004 yılında hizmete açılmıştır.

Mersin Merkez ilçeye bağlı Kuyuluk beldesinde Halk Kütüphanesi olarak inşa edilen ve 1999 yılında Kültür ve Turizm Bakanlığı'ndan Üniversitemize tahsisi sağlanan 1.350 m² kapalı alana sahip binada, Mersin Üniversitesi **Takı Teknolojisi ve Tasarımı Yüksekokulu** eğitim-öğretimini sürdürmektedir.

Sosyal Bilimler Meslek Yüksekokulu, Mezitli Beldesinde bulunan ve Milli Eğitim Bakanlığı tarafından Üniversitemize tahsis edilen 5 katlı 3.000 m² kapalı alana sahip bina, gerekli tadilatları yapılarak eğitim ve öğretim hizmetlerine açılmıştır.

Ayrıca Mersin'in Anamur ilçesinde 24.841 m² alan üzerinde kurulu **Anamur Meslek Yüksekokulu**, Aydıncık ilçesinde 7.500 m² alan üzerinde kurulu **Aydıncık Meslek Yüksekokulu**, Tarsus ilçesinde 150.974 m² alan üzerinde kurulu **Tarsus Teknik Eğitim Fakültesi**, **Tarsus Uygulamalı Teknoloji ve İşletmecilik Yüksekokulu** ve **Tarsus Meslek Yüksekokulu**, Silifke ilçesinde 17.220 m² alan üzerinde kurulu **Silifke Uygulamalı Teknoloji ve İşletmecilik Yüksekokulu** ve **Silifke Meslek Yüksekokulu**, Erdemli ilçesinde 73.690 m² alan üzerinde kurulu **Erdemli Uygulamalı Teknoloji ve İşletmecilik Yüksekokulu** ve **Erdemli Meslek Yüksekokulu**, Mut ilçesinde 53.228 m² alan üzerinde kurulu **Mut Meslek Yüksekokulu** ve Gülnar ilçesinde de 13.084 m² alan üzerinde kurulu **Gülnar Meslek Yüksekokulu** bulunmaktadır.

Üniversitemiz birimlerinin faaliyette bulunduğu taşınmazlarla ilgili arazi durumu ve sahip olduğu kapalı alanlara ilişkin bilgiler aşağıdaki tablolarda gösterilmiştir.

Mersin Üniversitesi Taşınmazlarının Dağılımı

Yerleşke Adı	Mülkiyeti Durumuna Göre Taşınmaz Alanı (m ²)			Toplam (m ²)	Açıklama
	Üniversite	Maliye Hazine	Diğer		
Çiftlikköy Yerleşkesi	826.700	1.902.505	1.311.765	4.040.970	Üniversite+Maliye+Orman Bakanlığı (187.640 m ² Maliye'den tahsis olup, 1.629.318 m ² 'de tahsisi istenmiştir. 85.547 m ² 'de kamulaştırılacak)
Yenişehir Yerleşkesi	27.885	6.659	0	34.544	Üniversite+Maliye
Tece Yerleşkesi	15.547	42.060	0	57.607	Üniversite+Maliye
Tarsus	0	150.974	0	150.974	Maliye
Araştırma Uygulama Hastanesi	2.631	7.958	0	10.589	Üniversite+Maliye
Takı Teknolojisi ve Tasarımı YO	0	0	3.300	3.300	Kültür Bakanlığı
Sosyal Bil. MYO	0	0	3.000	3.000	Milli Eğitim Bakanlığı
Anamur MYO	0	20.251	4.590	24.841	Milli Eğitim+Kültür Bakanlığı+Maliye
Erdemli MYO	0	68.629	0	68.629	Hazine
Erdemli Uyg. Tek. İşl. YO	0	0	5.061	5.061	Erdemli Belediyesi
Gülnar MYO	13.084	0	0	13.084	Üniversite
Mut MYO	0	53.228	0	53.228	Üniversite
Silifke	0	0	17.220	17.220	Silifke Belediyesi
Sağlık Hizmetleri MYO	0	10.000	0	10.000	Maliye
TOPLAM	885.847	2.262.264	1.344.936	4.493.047	

Mersin Üniversitesi Kapalı Alanlar Dağılımı

Yerleşke Adı	Toplam Proje Alanı (m ²)	Biten Kapalı Alanlar (m ²)	Biten Açık İnşaat Alanları (m ²)	Devam Eden Proje Alanları (m ²)
Çiftlikköy Yerleşkesi (Merkez)	299.871	124.590	48.251	127.030
Yenişehir Yerleşkesi	20.996	20.496	500	0
Tece Yerleşkesi	22.400	21.400	1.000	0
Araştırma Uygulama Hastanesi	26.536	26.536	0	0
Sosyal Bilimler MYO	3.000	3.000	0	0
Takı Teknolojisi ve Tasarımı YO	1.850	1.350	500	0
Anamur MYO (Anamur)	6.590	6.090	500	0
Anamur Kültür Merkezi	5.250	4.590	660	0
Erdemli ¹	6.800	6.300	500	0
Silifke ²	8.450	4.950	3.500	0
Gülnar MYO	8.500	8.000	500	0
Mut MYO	8.500	8.000	500	0
Tarsus ³	10.500	10.000	500	0
Sağlık Hizmetleri MYO	4.150	4.000	150	0
TOPLAM	433.393	249.302	57.061	127.030

Üniversitemiz mekanlarının üniversitede yürütülen faaliyetler ve hizmet alanları açısından dağılımı aşağıdaki tabloda özetlenmiştir.

Biten Proje Alanlarının Hizmet Alanlarına Göre Dağılımı

HİZMET ALANI	TOPLAM (m ²)
Eğitim	46.253
Sağlık	24.762
Barınma	10.696
Beslenme	13.245
Kültür	9.039
Spor	69.306
Sirkülasyon alanları	107.973
Diğer (idari, tesis, depo)	25.089
TOPLAM	306.363

¹ Erdemli Uygulamalı Teknoloji ve İşletmecilik Yüksekokulu ile Erdemli Meslek Yüksekokulu aynı binada eğitim-öğretim faaliyetlerini sürdürmektedir.

² Silifke Uygulamalı Teknoloji ve İşletmecilik Yüksekokulu ile Silifke Meslek Yüksekokulu aynı binada eğitim-öğretim faaliyetini sürdürmektedir.

³ Tarsus Teknik Eğitim Fakültesi, Tarsus Uygulamalı Teknoloji ve İşletmecilik Yüksekokulu ile Tarsus Meslek Yüksekokulu aynı binada eğitim-öğretim faaliyetlerini sürdürmektedir.

Hizmet Alanlarının Sayısı ve Alanları

Türü	Sınıfı	Sayısı	Alanı (m ²)
Eğitim Alanları ve Derslikler	Derslik	415	20.895
	Bilgisayar Laboratuvarı	44	2.815
	Diğer Laboratuvar	222	12.179
	Atölye	90	10.364
Ofis Alanları	Akademik Ofis	810	15.075
	İdari Ofis	403	9.625
	Arşiv/Depo	13	389
Sosyal Alanlar	Kantin ve Kafeterya	17	3.720
	Yemekhane	14	9.525
	Lojman	9	2.400
	Sergi/Kütüphane/İnternet Salonu	8	3.291
	Misafirhane	1	7.296
	Sosyal Tesis/Kreş	3	9.160
	Açık Spor Tesisi	15	49.548
	Kapalı Spor Tesisi	6	10.598
	Konferans Salonu	12	6.122
	Yurt	2	1.000
Hastane Alanları	Acil Servis	1	1.500
	Derslik ve Kafeterya	1	2.200
	Biyokimya Laboratuvarı	1	400
	Poliklinik Binası	1	1.350
	MTSO Kadın Doğum Çocuk Hastanesi	1	1.352
	Ayakta Tedavi Ünitesi	1	1.035
	Necdet Ülger Polikliniği ve Öğretim Üyesi Binası	1	2.640
	Nükleer Tıp Binası	1	450
	Mahmut Aslan Hasta Yatak Blokları	1	2.175
	Başhekimlik Yatak ve Servisler	1	12.100
	Çocuk Psikiyatrisi Polikliniği ve Oyun Odası	1	300
	İdari Bina ve Kan Alma	1	1.034

2- Örgüt Yapısı

Mersin Üniversitesi'nin yönetim ve organizasyonu 2547 sayılı yasa hükümlerine göre belirlenmiştir. Üniversitenin yönetim organları Rektör, Üniversite Senatosu ve Üniversite Yönetim Kuruludur.

Rektör, profesör akademik unvanına sahip kişiler arasından görevdeki rektörün çağrısı ile toplanacak üniversite öğretim üyeleri tarafından seçilecek altı aday arasından Yükseköğretim Kurulunca belirlenen üç aday içinden Cumhurbaşkanınca dört yıl süre ile atanır. İki dönemden fazla rektörlük yapılamaz. Rektör, üniversitenin tüzel kişiliğini temsil eder ve üniversitenin en üst yöneticisidir. Rektör, çalışmalarında kendisine yardım etmek üzere, üniversitenin aylıklı profesörleri arasından en çok üç kişiyi rektör yardımcısı olarak seçer.

Senato, rektörün başkanlığında, rektör yardımcıları, dekanlar ve her fakültenin fakülte kurullarınca üç yıl için seçilecek birer öğretim üyesi ile rektörlüğe bağlı enstitü ve yüksekokul müdürlerinden oluşur. Senato, üniversitenin akademik organı olarak işlev görür. Bu kapsamda üniversitenin eğitim - öğretim, bilimsel araştırma ve yayım faaliyetlerinin esasları hakkında karar almak ve Üniversite Yönetim Kuruluna üye seçmek temel görevleri arasındadır.

Üniversite Yönetim Kurulu; rektörün başkanlığında dekanlardan, üniversiteye bağlı değişik öğretim birim ve alanlarını temsil edecek şekilde senato tarafınca dört yıl için seçilecek üç profesörden oluşur. Üniversite Yönetim Kurulu idari faaliyetlerde rektöre yardımcı bir organ olarak işlev görmektedir.

Fakülte, Enstitü ve Yüksekokul düzeyinde yönetim organları aşağıdaki gibidir:

Fakülte Organları; Dekan, Fakülte Kurulu ve Fakülte Yönetim Kurulundan oluşur.

Enstitü Organları; Enstitü Müdürü, Enstitü Kurulu ve Enstitü Yönetim Kurulundan oluşur.

Yüksekokul Organları; Yüksekokul Müdürü, Yüksekokul Kurulu ve Yüksekokul Yönetim Kurulundan oluşur.

Rektörlük idari yönetim örgütünün başında bir genel sekreter ve genel sekretere bağlı genel sekreter yardımcısı, daire başkanları, müdürler, hukuk müşavirleri, uzmanlar, 657 sayılı Devlet Memurları Kanununa tabi memurlar ve diğer görevliler bulunmaktadır.

Fakülte ve yüksekokullar bölüm, anabilim dalı ve bilim dalı olarak, enstitüler ise Fakülte ve lisans eğitimi veren Yüksekokullardaki anabilim dalları olarak yapılırlar. Her fakültede dekana bağlı ve fakülte idari örgütünün başında bir fakülte sekreteri, enstitü veya yüksekokullarda ise müdüre bağlı yüksekokul sekreteri bulunur.

Üniversitemizin akademik organizasyon yapısı **sayfa 9**, idari yapısı ise **sayfa 10** da gösterilmiştir.

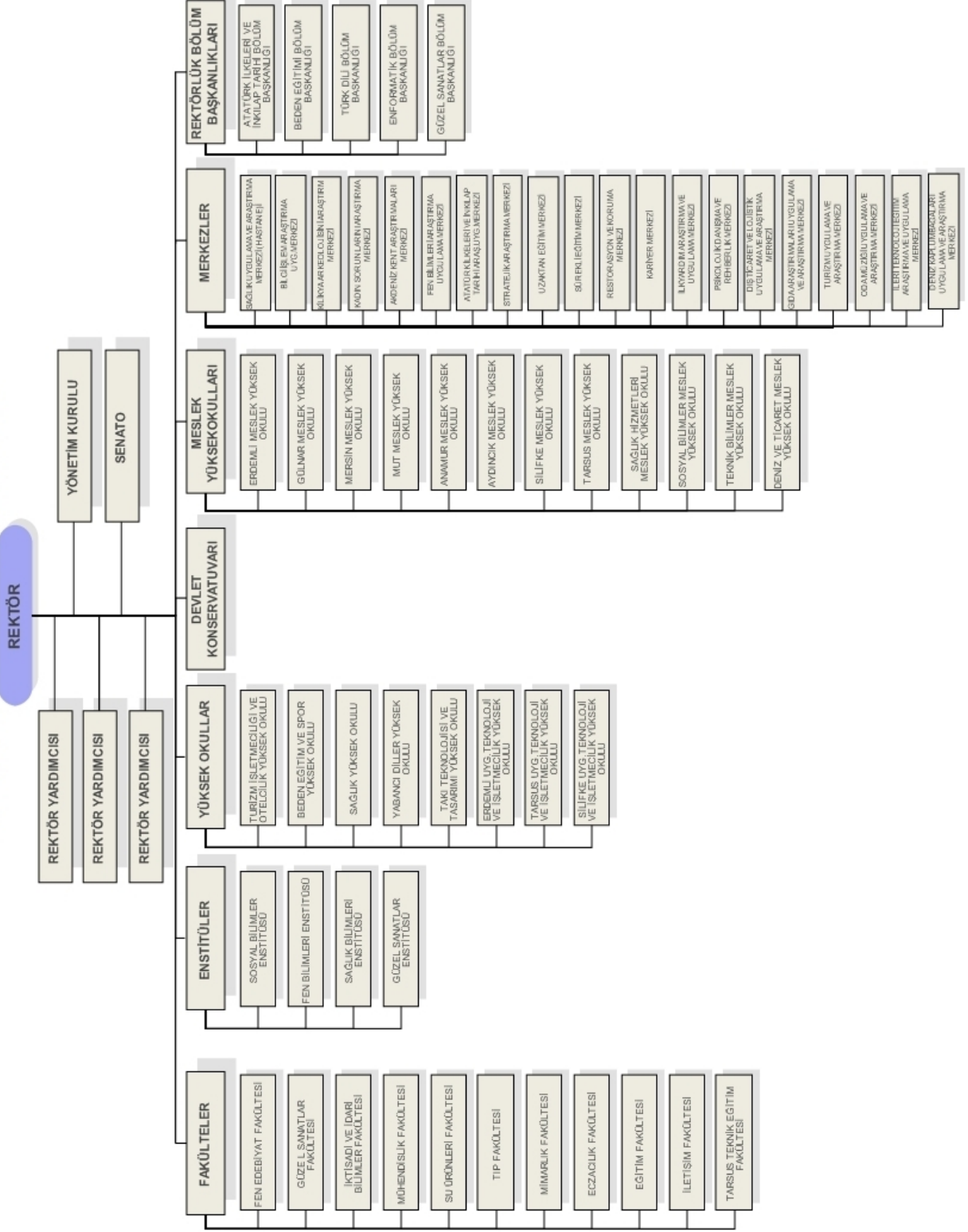

MERSİN ÜNİVERSİTESİ İDARİ TEŞKİLAT SEMASI

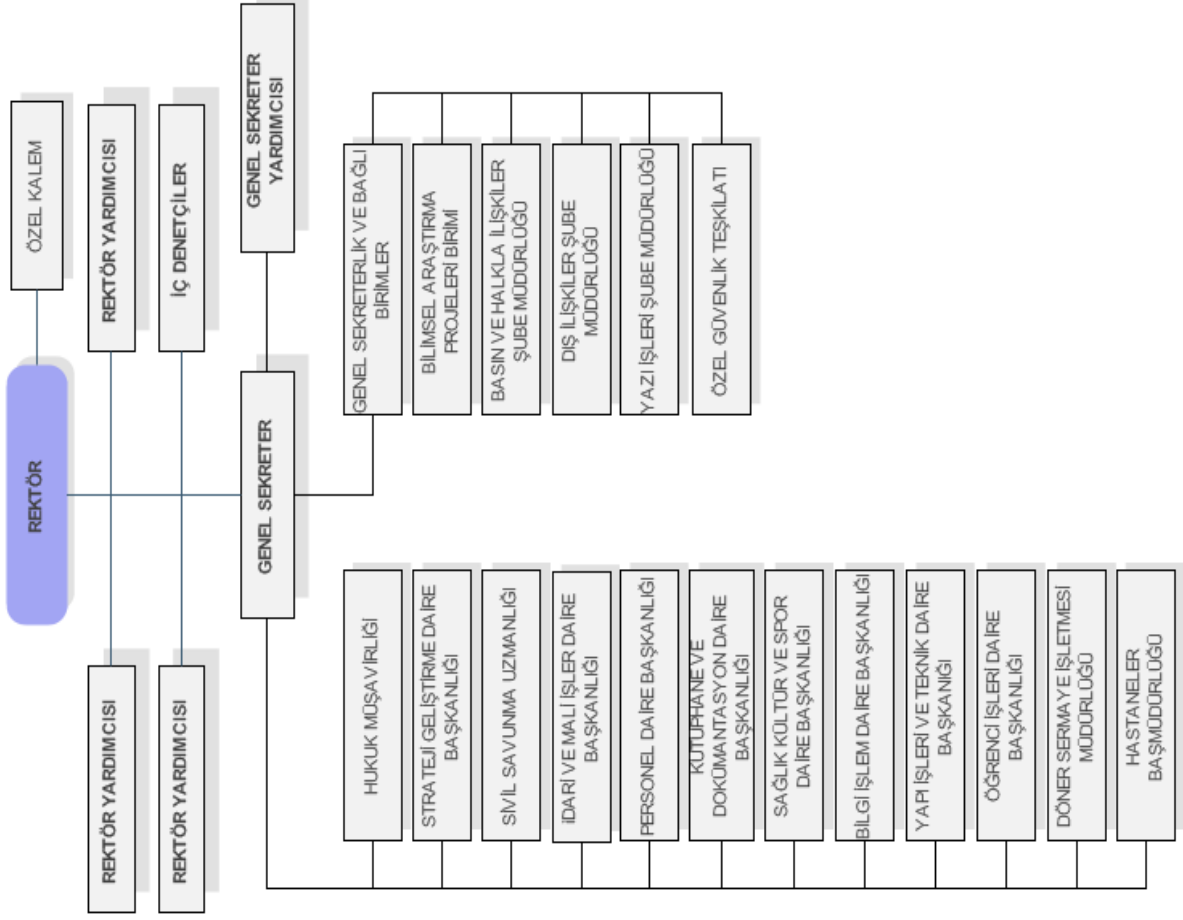

3- Bilgi ve Teknolojik Kaynaklar

3.1- Bilgi Teknolojisi Yazılımları

2009 yılında aşağıdaki programlarda geliştirme ve güncelleme çalışmaları yapılmıştır.

- ✚ Enstitü Öğrenci Bilgi Sistemi (ÖBS)
 - Fen Bilimleri ve Sosyal Bilimler Enstitüsü Yüksek Lisans ve Doktora öğrencilerini de kapsayacak biçimde program genişletilmiştir
- ✚ Bilimsel Araştırma Projeleri Birimi için Online Proje Bilgi ve Yönetim Sistemi (E-BAP)
 - Uygulamaya Geçilmiştir. Gerekli güncellemeler yapılmıştır.
- ✚ Strateji Geliştirme Daire Başkanlığı Faaliyet Bilgi Sistemi
 - Programın hedefi, üniversitemiz birimlerinden istenen istatistiksel bilgilerin bir veri havuzunda toplanarak, bunlar üzerinde strateji belirleyebilmesini sağlayan sorgulamaların yapılabilmesi, icmallerin hazırlanabilmesi ve performans gösterge gerçekleştirmelerinin takip edilmesidir.
 - Yönetim paneli ve tüm akademik ve idari birimlerin bilgi girişi yapabilecekleri 2 kısımdan oluşur. Temel olarak aşağıda belirtilen modüllerden oluşmaktadır.
 - 5 yıllık Stratejik Amaç ve Hedeflerin Belirlenmesi
 - Öncelikli Amaç ve Hedeflerin Belirlenmesi
 - İdare Performans Hedeflerinin Belirlenmesi
 - Birim Performans Hedefleri Belirlenmesi
 - Performans Gösterge Tanımları ve Gerçekleşmeleri
 - Veri Bankasının (Tablolar ve Formlar) Hazırlanması
 - Veri Giriş Dönemlerinin Ayarlanması
- ✚ Akademik Değerlendirme ve Kalite Geliştirme Kurulu (ADEK) Bilgi Sistemi
 - Programın hedefi, ADEK tarafından hazırlanan öz değerlendirme formlarının ve performans göstergelerinin birimlerce doldurularak, bir veri havuzunda toplanması ve bu verilere bağlı olarak genel ortalamaların web üzerinden online olarak belirlenmesidir. Temel olarak 2 modülden oluşmaktadır.
 - Performans Göstergeleri.
 - Öz Değerlendirmeler.
- ✚ Kalite Yönetimi Koordinatörlüğü (KYK) Bilgi Sistemi
 - Programın hedefi, KYK tarafından hazırlanan formların, süreçlerin, talimat ve benzeri dokümanların, yetkilendirilmiş birimlerin kalite temsilcilerine e-posta yoluyla gönderilerek, ilgili birimlerin görüş ve önerilerinin dikkate alınarak dokümantasyonun tamamlanması sürecini web üzerinden online olarak belirlemektir.
- ✚ Mersin Üniversitesi Portal
 - www.mersin.edu.tr adresinden yayın yapan üniversitemiz web sitesinin üzerinde yapılan değişiklikler, güncellemeler, yedeklenmesi ve sistemin korunması.
 - Birimlerden gelen taleplerin web sitesinden yayımlanması.
 - Kullanıcı etkileşimli içerikler eklenmesi.
 - Akademik Personel Bilgi Sistemi ile akademik personele ait kişisel bilgi sayfası yayını imkanı.
 - Tüm idari ve akademik birimler tarafından belirlenen görevli kişiler ile web sitesinin içeriğinin güncellenmesini sağlayacak altyapı.

- Sistem altyapısının devamlı şekilde yeni teknolojilere uyum sağlayacak şekilde güçlendirilmesi ve geliştirilmesi.
- Sistemin saldırılara ve ataklara karşı korunmasını geliştirmek için destekleyici yazılım kodlarının üretilmesi.
- Üniversitemizde hizmete giren yeni çalışma birimlerine ve konferans-sempozyum-etkinlikler için web yayım alanı veya hesabı açılması.
- Web portalının içerisindeki hataların bulunması ve düzeltilmesi.

🚦 Görsel Tasarım

- Mersin Üniversitesi Portal uygulaması için ara yüz tasarımı yeniden yapıldı.
- Portal yazılımında kullanılmak üzere menü sistemi ve resim galerisi için Macromedia Flash 8 kullanıldı.
- Menü sistemi yenilendi.
- Ara yüz tasarımı yenilendi ve son haline karar verildi.
- Mersin Üniversitesi resim galerisi için fotoğraflar seçildi.
- Resim galerisinde kullanılmak üzere JavaScript hazırlandı.
- Web mail ara yüzü için tasarım çalışmalarını devam ettirmektedir.

3.2- Bilgi Teknolojisi Donanımları

İnternet Bant Genişlikleri

Yerleşke	İnternet Hızı
Çiftlikköy Kampusu	70 MBit/s
Yenişehir Kampusu	10 MBit/s
Tıp Fakültesi Hastanesi	10 MBit/s
Tarsus Teknik Eğitim Fakültesi	5 MBit/s
Kuyuluk - Takı Teknolojisi YO	5 MBit/s
Anamur Meslek Yüksekokulu	5 MBit/s
Erdemli Meslek Yüksekokulu	5 MBit/s
Gülnar Meslek Yüksekokulu	5 MBit/s
Mut Meslek Yüksekokulu	5 MBit/s
Silifke Meslek Yüksekokulu	5 MBit/s
Karaduvar - Sağlık Hizmetleri Yüksekokulu	2 MBit/s
Deniz ve Ticaret Meslek Yüksekokulu	5 MBit/s
Sosyal Bilimler Meslek Yüksekokulu	5 MBit/s

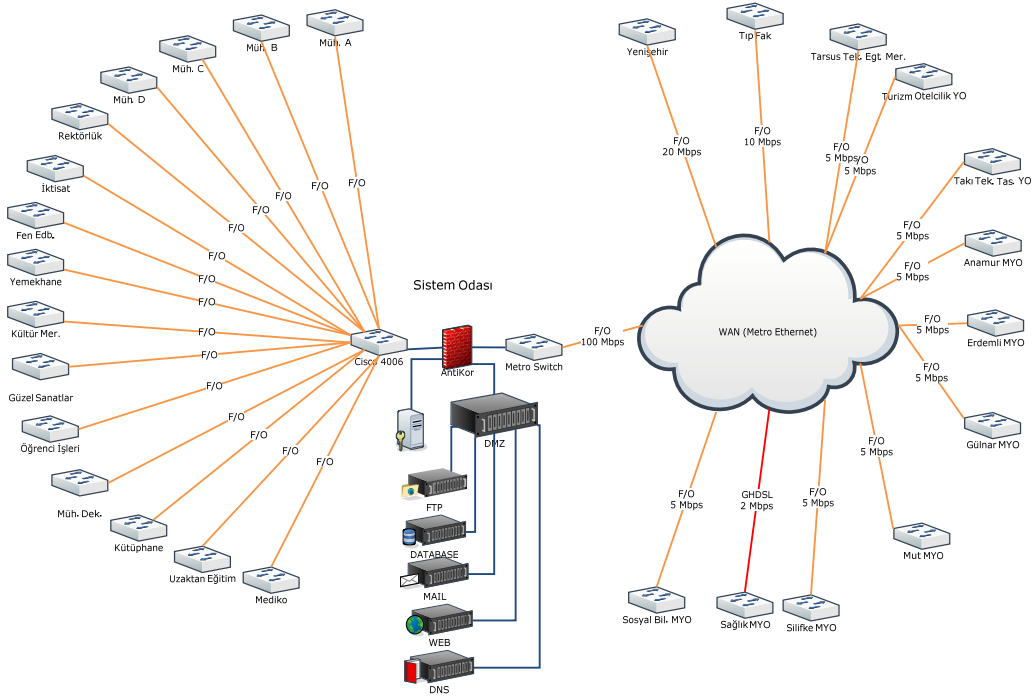

Sunucular

- AntiKor Web Filtreleme ve Güvenlik Sunucusu
- Alan Adı Sunucusu
- Veritabanı Sunucusu
- Posta Sunucusu
- Web Sunucusu
- Öğrenci Bilgi Sistemi Sunucusu (2 Adet)
- Kütüphane Sunucusu
- Strateji SGB.net Sunucusu
- Grid Yapısı (10 sunucu)

3.3- Kütüphane Kaynakları

Kütüphanemiz 2002 yılından itibaren elektronik veritabanlarına abone olmaya başlamış, bu tarihten itibaren çeşitli veritabanları deneme amaçlı üniversitemiz kullanımına açılmıştır.

Bunların içerisinde 4 veritabanına 2002 yılında abone olunmuş, 2005 yılında 10, 2006 yılı 17, 2007 yılında; 19, 2008 yılında 32, 2009 yılında 4 adet Türkçe, 28 adet yabancı dilde olmak üzere toplam 32 adet veritabanına abonelik sağlanmıştır.

Ayrıca; abone olduğumuz veritabanları için tüm öğrencilerimiz ile öğretim elemanlarımıza verdiğimiz şifrelerle uzaktan erişim hizmeti de sağlanmaktadır.

Kütüphane Kaynakları

Bölüm	Kitap	Periyodik Yayın	Elektronik Yayın	Diğerleri	Toplam
Tıp	5.585	142	6	-	5.733
Fen	12.192	123	10	-	12.325
Sosyal	24.231	183	10	-	24.424
Diğerleri	21.993	329	6	-	22.328
Toplam	64.001	777	32	-	64.810

Kütüphane Kaynaklarının Dağılımı

Kitap Sayımız	64.001
Sürelî Yayın Sayımız Satınalma= 261 Bağış=516	777
Veritabanları Abone Olduğumuz= 21 Ulakbim Aracılığı ile Abonelik=9 Türkiye Atom Enerjisi Kurumu Aracılığı ile=1 Başbakanlık Mevzuat Sistemi=1	32
Tez Sayımız	1.144
CD Sayımız	462
Sesli Kitap Sayısı	259

2009 Yılı Veritabanları

ANKOS	ULAKBİM	Türkiye Atom Enerjisi Kurumu Aracılığı	Direkt Abone Olunan Veritabanları
1-Serials Solutions A to Z	Web Of Science (WOS)	İNİS Nükleer Araştırmalar Veritabanı	Türk Standardları Enstitüsü Standard.Net Veritabanı
2-Wiley Interscience	ScienceDirect		Kazancı Bilişim (Mevzuat Veritabanı)
3-Blackwell's Synergy	Ebscohost		Başbakanlık Mevzuat Bilgi Sistemi
4-Springerlink	IEEE Xplore		Lebib Yalkın Mevbank Veritabanı
5-Ebrary	Taylor & Francis		
6-MD Consult	Ovid LWW		
7-Oxford Journals Online			
8-Oxford Scholarship Online			
9-Annual Reviews			
10-Sage Premier Journals Online			
11-JSTOR			
12-ALPSP-ALJC			
13-APA PsycArticles			
14-The Cochrane Library (Wiley)			
15-Ebrary Sheet Music			
16-Science Online			
17-Uptodate			
18-ACS (American Chemical Society)			
19-Engineering Village2			
20-BMJ Journals			
21-BMJ Clinical Evidence			
Toplam : 21	Toplam : 6	Toplam : 1	Toplam : 4

2009 Yılı Veritabanları Tam Metin Dergi ve E-Kitap Sayıları:

VERİTABANI ADI	İÇERİK	DERGİ SAYISI
1-Serials Solutions A to Z	Index	----
2-Wiley Interscience	Tammetin	1.234
3-Blackwell's Synergy	Tammetin	1.884
4-Springerlink	Tammetin	2.230
5-Ebrary	E-Kitap	42.903
6-MD Consult	Tammetin Dergi e-Kitap	96 51
7-Oxford Journals Online	Tammetin	211
8-Oxford Scholarship Online	e-Kitap	2.763
9-Annual Reviews	Tammetin	34
10-Sage Premier Journals Online	Tammetin	515
11-JSTOR	Tammetin	1029
12-ALPSP-ALJC	Tammetin	728
13-APA PsycArticles	Tammetin	66
14-The Cochrane Library (Wiley)	Kanıt Dayalı Referans	--
15-Ebrary Sheet Music	Müzik Notası	8.386
16-Science Online	Tammetin	1
17-Uptodate	Kanıt Dayalı Referans	--
18-ACS (American Chemical Society)	Tammetin	34
19-Web Of Science (WOS)	Bibliyografik/Atıf	--
20-ScienceDirect	Tammetin	2.094
21-Ebscohost	Tammetin	6.523
22-IEEE Xplore	Tammetin	309
23-Engineering Village2	Bibliyografik	--
24-Taylor & Francis	Tammetin	1.165
25-Ovid LWW	Tammetin	277
26-BMJ Journals	Tammetin	27
27-BMJ Clinical Evidence	Kanıt Dayalı Referans	--
28-Türk Standardları Enstitüsü Veritabanı	Tammetin Standard Sayısı	35.513
Tam Metin Dergi Toplamı		18.457
E-Kitap Toplamı		45.717
Tam Metin Standard Toplamı		35.513
Müzik Notası Toplamı		8.386
GENEL TOPLAM		108.073

Yıllara Göre Kitap Sayıları:

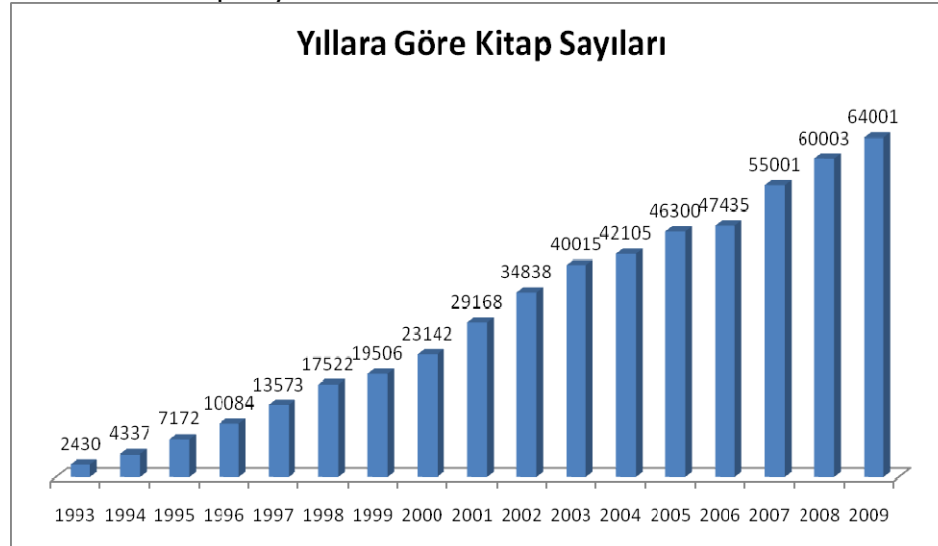

Yıllara Göre Basılı Süreli Yayın Sayıları:

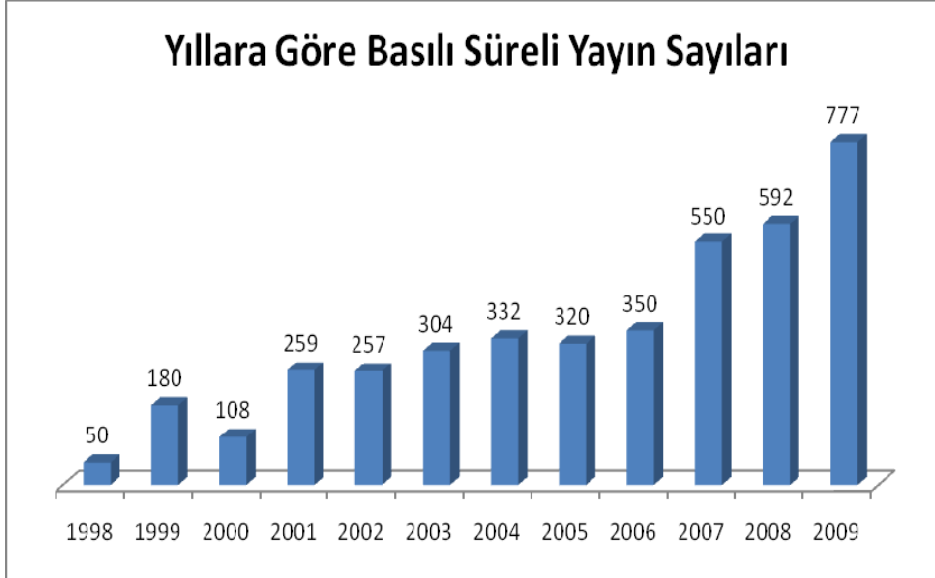

3.4- Diğer Bilgi ve Teknolojik Kaynaklar

TAŞINIR MALZEME LİSTESİ (1)					
Hesap Kodu	I. Düzey Kodu	II. Düzey Kodu	DAYANIKLI TAŞINIRLAR	Ölçü Birimi	Miktar
253			Tesis, Makine ve Cihazlar		
253	02		Makineler ve Aletler Grubu		
253	02	01	Tarım ve Ormanlık Makineleri ve Aletleri	Adet	68
253	02	02	İnşaat Makineleri ve Aletleri	Adet	76
253	02	03	Atölye Makineleri ve Aletleri	Takım	10
253	02	03	Atölye Makineleri ve Aletleri	Adet	579
253	02	04	İş Makineleri ve Aletleri	Adet	13
253	02	05	Güç Elektroniği ve Basıncılı Makineler ile Aletleri	Adet	384
253	02	07	Paketleme Makineleri	Adet	3
253	02	08	Etiketleme ve Numaralandırma Makineleri	Adet	3
253	02	09	Ayırma, Sınıflandırma Makineleri	Adet	2
253	02	10	Matbaacılıkta Kullanılan Makina ve Aletler	Adet	137
253	03		Cihazlar ve Aletler Grubu		
253	03	01	Yıkama, Temizleme ve Ütöleme Cihaz ve Araçları	Adet	193
253	03	02	Beslenme/Gıda ve Mutfak Cihaz ve Aletleri	Adet	787
253	03	03	Kurtarma Amaçlı Cihaz ve Aletler	Adet	77
253	03	04	Ölçüm, Tartı, Çizim Cihazları ve Aletleri	Adet	621
253	03	05	Tıbbi ve Biyolojik Amaçlı Kullanılan Cihazlar ve Aletler	Adet	8001
253	03	06	Araştırma ve Üretim Amaçlı Cihazları ve Aletleri	Adet	1593
253	03	07	Müzik Aletleri ve Aksesuarları	Adet	401
253	03	08	Spor Amaçlı Kullanılan Cihaz ve Aletler	Adet	4
254			Taşıtlar Grubu		
254	01		Karayolu Taşıtları Grubu		
254	01	01	Otomobiller	Adet	25
254	01	02	Yolcu Taşıma Araçları	Adet	6
254	01	03	Yük Taşıma Araçları	Adet	4
254	01	05	Özel Amaçlı Taşıtlar	Adet	5
254	01	06	Mopet ve Motosikletler	Adet	3
254	01	07	Motorsuz Kara Araçları	Adet	11

TAŞINIR MALZEME LİSTESİ (2)					
Hesap Kodu	I. Düzey Kodu	II. Düzey Kodu	DAYANIKLI TAŞINIRLAR	Ölçü Birimi	
254	02		Su ve Deniz Taşıtları Grubu		
254	02	06	Tekneler	Adet	5
254	02	07	Botlar	Adet	1
255			Demirbaşlar Grubu		
255	01		Döşeme ve Mefruşat Grubu		
255	01	01	Döşeme Demirbaşları	Takım	33
255	01	01	Döşeme Demirbaşları	Adet	620
255	01	02	Temsil ve Tören Demirbaşları	Adet	391
255	01	03	Koruyucu Giysi ve Malzemeler	Adet	45
255	01	04	Seyahat, Muhafaza ve Taşıma Amaçlı Demirbaş Niteliğindeki	Adet	78
255	01	05	Hastanede Kullanılan Demirbaş Niteliğindeki Taşınırlar	Adet	1863
255	02		Büro Makineleri Grubu		
255	02	01	Bilgisayarlar ve Sunucular	Adet	5145
255	02	02	Bilgisayar Çevre Birimleri	Adet	1318
255	02	03	Tekser ve Çoğaltma Makineleri	Adet	124
255	02	04	Haberleşme Cihazları	Adet	2103
255	02	05	Ses, Görüntü ve Sunum Cihazları	Takım	2
255	02	05	Ses, Görüntü ve Sunum Cihazları	Ünite	1
255	02	05	Ses, Görüntü ve Sunum Cihazları	Adet	1994
255	02	06	Aydınlatma Cihazları	Adet	34
255	02	99	Diğer Büro Makineleri ve Aletleri Grubu	Adet	1632
255	03		Mobilyalar Grubu		
255	03	01	Büro Mobilyaları	Takım	28
255	03	01	Büro Mobilyaları	Adet	42457
255	03	02	Misafirhane, Konaklama ve Barınma Amaçlı Mobilyalar	Adet	1399
255	03	03	Kafeterya ve Yemekhane Mobilyaları	Adet	260
255	03	05	Seminer ve Sunum Amaçlı Ürünler	Adet	828
255	04		Beslenme/Gıda ve Mutfak Demirbaşları Grubu		
255	04	01	Yemek Hazırlama Ekipmanları	Adet	174
255	06		Tarihi ve Sanat Değeri Olan Demirbaşlar grubu		
255	06	04	Güzel Sanat Eserleri	Adet	34
255	07		Kütüphane Demirbaşları Grubu		
255	07	01	Kütüphane Mobilyaları	Adet	504
255	07	02	Basılı Yayınlar	Adet	64032
255	07	03	Görsel ve İşitsel Kaynaklar	Adet	28
255	08		Eğitim Demirbaşları Grubu		
255	08	01	Eğitim Mobilyaları ve Donanımları	Adet	10092
255	08	02	Öğrenmeyi Kolaylaştırıcı Ekipmanlar	Adet	281
255	09		Spor Amaçlı Kullanılan Demirbaşlar Grubu		
255	09	01	Doğa Sporlarında Kullanılan Demirbaşlar	Adet	21
255	09	02	Salon Sporlarında Kullanılan Demirbaşlar	Adet	226
255	09	03	Saha Sporlarında Kullanılan Demirbaşlar	Adet	107
255	09	99	Diğer Spor Amaçlı Kullanılan Demirbaşlar	Adet	13
255	10		Güvenlik, Kontrol ve Tedbir Amaçlı Demirbaşlar Grubu		
255	10	01	Güvenlik ve Korunma Amaçlı Araçlar	Adet	10
255	10	02	Kontrol ve Güvenlik Sistemleri	Adet	81
255	10	03	Yangın Söndürme ve Tedbir Cihaz ve Araçları	Adet	778
255	11		Demirbaş Niteliğindeki Süs Eşyaları		
255	11	02	Duvarda Sergilenen Süs Eşyaları	Adet	174
255	99		Diğer Demirbaşlar Grubu		
255	99	01	Seyyar Kulübe, Kabin, Büfe, Sandık ve Kafesler	Adet	240
255	99	02	Seyyar Tanklar ve Tüpler	Adet	98
255	99	03	Sergileme ve Tanıtım Amaçlı Taşınırlar	Adet	18

4- İnsan Kaynakları

4.1- Akademik Personel

Akademik Personel					
	Kadroların Doluluk Oranına Göre			Kadroların İstihdam Şekline Göre	
	Dolu	Boş	Toplam	Tam Zamanlı	Yarı Zamanlı
Profesör	114	3	117	109	5
Doçent	137	98	235	137	-
Yrd. Doçent	249	74	323	-	249
Öğretim Görevlisi	199	25	224	-	199
Okutman	132	25	157	-	132
Araştırma Görevlisi	514	116	630	-	514
Uzman	48	8	56	-	48
Toplam	1393	349	1742	246	1147

4.2- Yabancı Uyruklu Akademik Personel

Yabancı Uyruklu Öğretim Elemanları		
Unvan	Geldiği Ülke	Çalıştığı Bölüm
Profesör	Azerbaycan (2)	Matematik
Doçent	Gürcistan	Müzik
Yrd. Doçent	Gürcistan	Müzik
	Almanya	Çeviri
Öğretim Görevlisi	Almanya	Çeviri
	İspanya	Heykel
	Gürcistan	Müzik
	Gürcistan	Müzik
	Gürcistan	Müzik
	Gürcistan	Müzik
Uzman	Gürcistan	Çocuk Sağlığı ve Hastalıkları
Toplam	5 Ülke / 14 Kişi	5 Bölüm

4.3- Diğer Üniversitelerde Görevlendirilen Akademik Personel

Diğer Üniversitelerde Görevlendirilen Akademik Personel (2547 Sayılı Kanunun 35 inci Maddesine Göre)		
Unvan	Bağlı Olduğu Bölüm	Görevlendirildiği Üniversite
Araştırma Görevlisi	Beden Eğitimi ve Spor Y.O.	Çukurova Üniversitesi
		Anadolu Üniversitesi
	Eğitim Fakültesi	Orta Doğu Teknik Üniversitesi (8 Kişi)
		Ankara Üniversitesi (6 Kişi)
	Fen Edebiyat Fakültesi	Hacettepe Üniversitesi
		Dokuz Eylül Üniversitesi
	Güzel Sanatlar Fakültesi	Hacettepe Üniversitesi
		Ankara Üniversitesi (2 Kişi)
	İktisadi ve İdari Bilimler Fakültesi	Anadolu Üniversitesi
		Gazi Üniversitesi
		Ankara Üniversitesi
	İletişim Fakültesi	Anadolu Üniversitesi (2 Kişi)
Dokuz Eylül Üniversitesi		
Orta Doğu Teknik Üniversitesi		

	Mimarlık Fakültesi	İstanbul Teknik Üniversitesi Orta Doğu Teknik Üniversitesi (6 Kişi)	
	Mühendislik Fakültesi	Hacettepe Üniversitesi İstanbul Teknik Üniversitesi Orta Doğu Teknik Üniversitesi (12 Kişi)	
		Sosyal Bilimler Enstitüsü	Ankara Üniversitesi (2 Kişi) Çukurova Üniversitesi (2 Kişi) Dokuz Eylül Üniversitesi (4 Kişi) Hacettepe Üniversitesi Orta Doğu Teknik Üniversitesi Orta Doğu Teknik Üniversitesi (2 Kişi)
	Tarsus Teknik Eğitim Fakültesi		Orta Doğu Teknik Üniversitesi (2 Kişi)
	Toplam		10 Birim
			8 Üniversite / 62 Kişi

4.4- Başka Üniversitelerden Kurumda Görevlendirilen Akademik Personel

Başka Üniversitelerden Üniversitemizde Görevlendirilen Akademik Personel		
Unvan	Çalıştığı Bölüm	Geldiği Üniversite
Araştırma Görevlisi	Fen Bilimleri Enstitüsü	Rize Üniversitesi
Araştırma Görevlisi	Sosyal Bilimler Enstitüsü	Trakya Üniversitesi
		Kafkas Üniversitesi
Toplam	2 Bölüm	3 Üniversite

4.5- Sözleşmeli Akademik Personel

Sözleşmeli Akademik Personel Sayısı	
Öğretim Görevlisi	3
Toplam	3

4.6- Akademik Personelin Yaş İtibariyle Dağılımı

Akademik Personelin Yaş İtibariyle Dağılımı						
	18-23 Yaş	24-30 Yaş	31-35 Yaş	36-40 Yaş	41-50 Yaş	51- Üzeri
Kişi Sayısı	11	361	274	325	350	74
Yüzde	0,79	25,88	19,64	23,30	25,09	5,30

4.7- İdari Personel

İdari Personel (Kadroların Doluluk Oranına Göre)				
	Dolu	Boş	Toplam	Doluluk Oranı (%)
Genel İdari Hizmetler	484	275	759	64
Sağlık Hizmetleri Sınıfı	188	94	282	67
Teknik Hizmetleri Sınıfı	98	44	142	69
Eğitim ve Öğretim Hizmetleri Sınıfı	1	1	2	50
Avukatlık Hizmetleri Sınıfı	1	2	3	33
Din Hizmetleri Sınıfı	1	1	2	50
Yardımcı Hizmetli	75	28	103	73
Toplam	848	445	1293	66

4.8- İdari Personelin Eğitim Durumu

İdari Personelin Eğitim Durumu							
	İlköğretim	Orta Okul	Lise	Ön Lisans	Lisans	Yüksek Lisans	Doktora
Kişi Sayısı	4	23	233	280	281	24	3
Yüzde	0,47	2,71	27,48	33,02	33,14	2,83	0,35

4.9- İdari Personelin Hizmet Süreleri

İdari Personelin Hizmet Süresi						
	1 – 3 Yıl	4 – 6 Yıl	7 – 10 Yıl	11 – 15 Yıl	16 – 20 Yıl	21 - Üzeri
Kişi Sayısı	93	53	149	285	136	132
Yüzde	10,97	6,25	17,57	33,61	16,04	15,56

4.10- İdari Personelin Yaş İtibariyle Dağılımı

İdari Personelin Yaş İtibariyle Dağılımı						
	21-25 Yaş	26-30 Yaş	31-35 Yaş	36-40 Yaş	41-50 Yaş	51- Üzeri
Kişi Sayısı	21	115	216	193	258	45
Yüzde	2,48	13,56	25,47	22,76	30,42	5,31

4.11- İşçiler

İşçiler (Çalıştıkları Pozisyonlara Göre)	
	Dolu
Vizeli Geçici İşçiler (adam/ay)	6
Vizesiz işçiler (3 Aylık)	0
Toplam	6

4.12- Sözleşmeli Personel

657 ye 4/b Kapsamında Sözleşmeli Personel Sayısı	
4/b'li Personel Sayısı	68

5- Sunulan Hizmetler

5.1- Eğitim Hizmetleri

Üniversitemizde 2009 yılında 500'ü öğretim üyesi olmak üzere toplam 1.393 öğretim elemanı ile 26.353 öğrenciye 12 Meslek Yüksekokulunda ön lisans, 11 Fakülte ve 8 Yüksekokulda lisans ve 3 Enstitü de ise yüksek lisans ve doktora düzeyinde eğitim-öğretim verilmiştir.

5.1.1- Öğrenci Sayıları

Öğrenci Sayıları									
Birim Adı	I. Öğretim			II. Öğretim			Toplam		Genel Toplam
	K	E	Top.	K	E	Top.	Kız	Erkek	
Fakülteler	3.937	5.191	9.128	454	340	794	4.391	5.531	9.922
Yüksekokullar	1.117	914	2.031	137	232	369	1.254	1.146	2.400
Enstitüler	584	436	1.020	0	0	0	584	436	1.020
Meslek Yüksekokulları	3.293	6.315	9.608	973	2.430	3.403	4.266	8.745	13.011
Toplam	8.931	12.856	21.787	1.564	3.002	4.566	10.495	15.858	26.353

5.1.2- Yabancı Dil Hazırlık Sınıfı Öğrenci Sayıları

Yabancı Dil Eğitimi Gören Hazırlık Sınıfı Öğrenci Sayıları ve Toplam Öğrenci Sayısına Oranı								
Birim Adı	I. Öğretim			II. Öğretim			I. ve II. Öğretim Toplamı(a)	Yüzde ¹
	K	E	Top.	K	E	Top.	Sayı	
Fakülteler	198	171	369	13	0	13	382	1.44%
Yüksekokullar	53	88	141	59	0	59	200	0.75%

5.1.3- Öğrenci Kontenjanları

Öğrenci Kontenjanları ve Doluluk Oranı				
Birim Adı	ÖSS Kontenjanı	ÖSS Sonucu Yerleşen	Boş	Doluluk
Fakülteler	2.342	2.285	87	96.29%
Yüksekokullar	403	403	3	99.26%
Meslek Yüksekokulları	6.790	4.639	2.462	63.74%
Toplam	9.535	7.327	2.552	73.24%

5.1.4- Yüksek Lisans ve Doktora Programları

Enstitülerdeki Öğrencilerin Yüksek Lisans (Tezli/ Tezsiz) ve Doktora Programlarına Dağılımı					
Birim Adı	Programı	Yüksek Lisans Yapan Sayısı		Doktora Yapan Sayısı	Toplam
		Tezli	Tezsiz		
Fen Bilimleri Enstitüsü	13	257	0	56	313
Sağlık Bilimleri Enstitüsü	21	119	0	42	161
Sosyal Bilimler Enstitüsü	29	321	162	63	546
Toplam	63	859	162	161	1.020

¹ Yabancı dil eğitimi gören öğrenci sayısının toplam öğrenci sayısına oranı (Yabancı dil eğitimi gören öğrenci sayısı/Toplam öğrenci sayısı*100)

5.1.5- Tıpta Uzmanlık

Birim Adı	Tıpta Uzmanlık Eğitimi Veren Bölüm Sayısı	Tıpta Uzmanlık Eğitimi Alan Öğrenci Sayısı
Tıp Fakültesi	33	255

5.1.6- Yabancı Uyruklu Öğrenciler

Yabancı Uyruklu Öğrencilerin Sayısı ve Bölümleri			
	Bölümü		
	Kadın	Erkek	Toplam
Fakülteler	33	98	131
Yüksekokullar	4	10	14
Enstitüler	0	0	0
Meslek Yüksekokulları	0	0	0
Toplam	37	108	145

5.2- Sağlık Hizmetleri

Sağlık Araştırma ve Uygulama Merkezi (Hastane):

İhsaniye Mahallesi Metropol civarında yer alan Mersin Üniversitesi Araştırma ve Uygulama Merkezi (Hastanesi) 42'si özel oda, 67'si yoğun bakım yatağı olmak üzere toplam 407 hasta yatağı, 24 acil servis yatağı, 32 günübirlik tedavi yatağı, 20 ayaktan tedavi koltuğu, 35 poliklinik ve 28 tıbbi müdahale ve tetkik birimi ile eğitim ve sağlık hizmeti vermekte, fiziki mekan olarak 11 bloktan oluşmaktadır.

Hastanemiz bir araştırma ve uygulama hastanesi olup hastanemizde hasta hizmetlerinin yanı sıra Tıp Fakültesi Dönem-III, IV, V ve VI öğrencileri ile tıpta uzmanlık öğrencilerine eğitim hizmeti verilmektedir. Hastanemiz, Mersin ili içerisindeki tek üçüncü basamak sağlık kuruluşu olması nedeniyle diğer merkezlerde karşılaşılan çözümü güç olguların da sevk edildiği kurum olma özelliğini taşımaktadır.

15.03.1999 tarihinde kurulan Hastanemiz, 30.10.2003 tarihinde aldığı TSE-EN ISO 9001-2000 belgesi ile verdiği sağlık hizmetinin kalitesini onaylatmış, o günden bu yana hizmet kalitesinden ödün vermeyerek kalite belgesinin sürekliliğini sağlayarak kalite politikamızın öngördüğü şekilde, hastaya hizmette bilimsel verilerin ışığı ve etik kuralların benimsendiği hekimlik anlayışı ile sürekli iyileştirmelerle gelişmeyi ana hedef olarak almıştır.

Teknolojinin ve bilimin en son gelişmeleri ışığında ve modern hastane gerekleri göz önünde tutularak yapılandırılan Hastanemizde, sıcak-soğuk merkezi iklimlendirme sistemi, hasta odalarında merkezi oksijen ve vakum sistemi ile bunlara ek olarak gerekli yerlerde basınçlı hava sistemleri bulunmaktadır. Hastanemizin iç donanımının yanı sıra tıbbi donanımı da en son teknolojik gelişmeler göz önünde bulundurularak hazırlanmıştır. Bilgisayar otomasyon sistemi ile tüm polikliniklerde hizmet veren hastanemizde, her türlü ileri tetkik ve tedavi başarıyla yürütülmektedir.

35 adet poliklinik ile hizmeti veren ve 407 yatak kapasitesine sahip olan Hastanemizde, açık kalp ameliyatları ve böbrek nakli ameliyatları dâhil her türlü cerrahi operasyon başarıyla gerçekleştirilmektedir.

Hastanemizde; böbrek, karaciğer ve kornea nakli ile açık kalp ameliyatları yapılabilmesi yanı sıra Radyasyon Onkolojisi dışında diğer tüm alanlarda kaliteli sağlık ve eğitim hizmeti

verilmektedir. Nükleer Tıp Ünitesi 2007 yılında hizmete girmiş olup Radyasyon Onkolojisi için özel bir fiziki mekân gerektiğinden yeni hastane binamızın hizmete açılması beklenmektedir.

Hizmet türleri ve sayılarının dağılımı:

Sağlık Hizmetleri			
Birim	Yatak Sayısı	Hasta Sayısı	Tetkik Sayısı
Acil Servis Hizmetleri	26	80.909	-
Yoğun Bakım	61	-	-
Klinik	441	22.103	-
Ameliyat Sayısı	-	12.227	-
Poliklinik Hastası Sayısı	-	453.056	-
Laboratuvar Hizmetleri	-	-	2.607.075
Radyoloji Ünitesi Hizmetleri	-	-	176.429
Nükleer Tıp Bölümünde Verilen Hiz.	-	-	5.464
Toplam	528	568.295	2.788.968

Üniversitemizde Hizmet Verilen Hasta Sayıları	
	Hizmet Birimi
	Sağlık Araştırma ve Uygulama Merkezi (Hastanesi)
Yatan Hasta	22.103
Ayaktan Hasta	453.056

Mediko Sosyal Merkezi:

Sağlık Kültür ve Spor Daire Başkanlığına bağlı faaliyet gösteren Mediko Sosyal Merkezinde, 1 uzman hekim tarafından "Aile Hekimliği" hizmetinin yanı sıra, 1 uzman hekim, 3 pratisyen hekim, 3 diş hekimi, 2 hemşire, 1 laboratuvar teknisyeni ile Üniversitemiz öğrenci, personel, eş ve çocuklarına sağlık hizmeti verilmektedir.

İçerisinde tam kapasiteli 3 diş tedavi ünitesinin de bulunduğu Merkezde, her türlü teşhis ve tıbbi tahlil yapabilecek nitelikte 1 adet laboratuvar bulunmaktadır.

Ayrıca, Üniversitemiz Yenişehir Kampusunda bir mediko sosyal ünitesi mevcut olup, öğrenci ve personelimize sağlık hizmeti sunmaktadır.

Mediko Sosyal Merkezinde sunulan sağlık hizmeti kapsamında aşağıda belirtilen görevler gerçekleştirilmektedir:

- Üniversitenin bütün öğrencileri ile çalışanları, emeklileri ve çalışanların bakmakla yükümlü olduğu bireyleri için sağlık dosyası düzenlemek,
- Üniversitedeki bütün öğrencileri imkânlar ölçüsünde her yıl bir defa zorunlu olarak sağlık kontrolünden geçirmek ve tespit edilen bulguları sağlık dosyasına işlemek,
- Öğrencilere, gerektiği zamanlarda koruyucu aşılar uygulamak,
- Öğrencilerle, üniversitede görevli diğer personel için, sağlıklarını korumak, bu konuda bilgilerini arttırmak ve eğitmek amacıyla konferanslar düzenlemek, ilgili filmleri göstermek ve gerekirse broşür dağıtmak,
- Öğrencilerle diğer personelin muayeneleri ile ayakta tedavilerini yapmak,

- Yatırılarak inceleme tedavisi gereken hastaların, ilgili sağlık kuruluşuna gönderme işlemleri ile her türlü laboratuvar tahlilleri ve radyolojik incelemelerini yapmak veya yaptırmak,
- Öğrencilerin, bütçe imkânları ölçüsünde görevli hekimlerce saptanacak ilaç, gözlük, ortopedik cihaz vb. ihtiyaçlarını sağlamak.

MEDİKO-SOSYAL ÜNİTESİ 2009 YILI ÇALIŞMALARI

AYLAR		Muayene	Kurum Dışı Sevk	Diş Muayene	Diş Sevk	Laboratuvar	Acil Müdahale	Ambulans	TOPLAM
OCAK 2009	Memur	517	313	108	105	662	233	3	1941
	Öğrenci	59	89	20	13	121	-	-	302
ŞUBAT 2009	Memur	412	268	84	22	673	334	8	1801
	Öğrenci	128	135	73	8	396	-	-	740
MART 2009	Memur	431	322	85	31	461	464	25	1819
	Öğrenci	134	158	95	14	440	-	-	841
NİSAN 2009	Memur	356	321	84	40	614	359	16	1790
	Öğrenci	107	191	79	18	372	-	-	767
MAYIS 2009	Memur	277	371	80	22	600	294	7	1651
	Öğrenci	153	126	71	11	181	-	-	542
HAZİRAN 2009	Memur	401	322	92	37	682	193	5	1732
	Öğrenci	36	71	37	9	58	-	-	211
TEMMUZ 2009	Memur	383	369	83	38	388	139	1	1401
	Öğrenci	31	97	20	5	87	-	-	240
AĞUSTOS 2009	Memur	282	341	72	31	286	83	4	1099
	Öğrenci	39	64	8	1	30	-	-	142
EYLÜL 2009	Memur	412	381	90	34	253	169	4	1343
	Öğrenci	39	54	9	4	43	-	-	149
EKİM 2009	Memur	496	320	89	44	427	193	5	1574
	Öğrenci	168	129	65	18	471	-	-	851
KASIM 2009	Memur	492	277	81	26	433	347	8	1664
	Öğrenci	156	113	62	10	235	-	-	576
ARALIK 2009	Memur	497	373	67	16	345	321	8	1627
	Öğrenci	187	161	108	25	267	-	-	748
TOPLAM	Memur	4956	3978	1015	446	5824	3129	94	25551
	Öğrenci	1237	1388	647	136	2701	-	-	6109

5.3- Sosyal ve Kültürel Hizmetler

Sürekli Eğitim

Eğitim Fakültesince İl Milli Eğitim Müdürlüğü bünyesindeki resmi ve özel, ilk ve ortaöğretim okullarına, özel dershanelere, resmi kurumlara, yerel yönetimlere, sanayi kuruluşlarına, gönüllü kuruluşlara çeşitli konularda hizmet içi eğitim seminerleri, konferanslar, paneller vb. verilmektedir.

Halka Açık Dersler Programı

"Halka Açık Dersler" programı, okur-yazar olan her yaş ve eğitim düzeyindeki vatandaşlarımızın katılımına açıktır. Programa katılım ücretsiz olmakta ve katılanlara sunulan derslerden istedikleri sayıda alabilmeleri imkanı sağlanmaktadır.

Toplumsal Kültüre Katkı

Ülkenin önde gelen bilim adamları, siyasetçileri, sanatçıları ve gazetecilerinin sık sık kente gelmeleri ve konferans vermeleri sağlanmış ve bu konferansları tüm halkın izleyebilmesine imkan tanınmıştır. Böylece kamuoyunda önemli kanaat önderleri olan bu kişilerin uzmanlık ve

bilgi birikimlerinin, bölge halkına ve öğrencilere aktarılması sağlanmış ve toplum bilincinin oluşmasına katkı yapılmıştır.

Ayrıca Kadın Sorunlarını Araştırma Merkezi, Akdeniz Kent Araştırmaları Merkezi gibi merkezlerimizin daha aktif sosyal çalışmalar yürütebilmesi için gereken imkanlar yaratılmıştır. Halk eğitime verilen önem doğrultusunda Sürekli Eğitim Merkezi adıyla ayrı bir merkez kurulmuştur. Ayrıca Eğitim Fakültesi bünyesinde bulunan anaokulu gibi çalışmalar yoluyla da topluma hizmet için tüm imkanlar seferber edilmektedir.

Sanata Katkı

Üretmek ve üretilenleri topluma yaymak amacıyla hareket eden Mersin Üniversitesi, gerek eğitim-öğretim çalışmaları kapsamında gerekse sosyal ve kültürel çalışmalar kapsamında sanata ve sanatçıya son derece yakın durmaktadır. Sanatın geniş kitlelere iletilmesi amacıyla her türlü desteği vermeyi amaçlayan Mersin Üniversitesi, bu doğrultuda Mersin Oda Orkestrası'nı kurumsallaştırarak kendisine bağlı bir birim haline getirmiştir. 2001 yılından itibaren çalışmalarını Mersin Üniversitesi Oda Orkestrası olarak yürüten orkestra, verdiği konserlerle evrensel müziği Mersinlilere taşımaya devam etmektedir.

Radyo Mersin Üniversitesi

İnternet üzerinden dinlenebilen Radyo Mersin Üniversitesi, Yayınonline'a bağlı olarak yayın yapmaktadır. Temmuz 2002 tarihinde yayın hayatına başlayan Radyo Mersin Üniversitesi'nde, yerli ve yabancı müzikler kesintisiz olarak dinlenebilmektedir.

Yerel Yönetimlerle İşbirliği

Bölgedeki yerel yönetimlerle etkin bir işbirliği ve dayanışma ortamı sağlanmış, uygulanan projelere teknik danışmanlık ve planlama desteği verilmiştir. Bu yolla kamu hizmetinde önemli bir unsur olan yerel yönetim kuruluşlarının bölgenin fiziki ve sosyal gelişmesine yaptıkları katkıların artırılması sağlanmıştır.

Çevre Bilincine Katkı

Orman Bakanlığı Doğu Akdeniz Bölge Müdürlüğü ile bir işbirliği protokolü imzalanmış ve bu protokol çerçevesinde üniversite yerleşke alanlarında hatıra ormanları kurulmasına imkan sağlanmıştır. Bu yolla hem genç bir üniversite olan Mersin Üniversitesi'nin yerleşke alanlarının daha çabuk ve sağlıklı yeşillendirilmesi sağlanmış, hem de genç nesillerimize ağaç sevgisi ve çevre bilinci kazandırılması amaçlanmıştır.

5.4- Öğrencilere Sunulan Hizmetler

5.4.1. Sosyal Hizmetler

Öğrencilerin barınma, beslenme, burs ve kredi gibi temel ihtiyaçlarının karşılanması için gerekli hizmetleri sağlamakta, öğrenci kantin ve kafeteryalarının en iyi şekilde hizmet vermesi için çaba gösterilmektedir.

Okuma, toplantı, sinema, tiyatro salonları, spor salon ve sahaları açılarak, öğrencilerin ilgi alanlarına göre ders dışı zamanlarını değerlendirmeleri ve yeni ilgi alanları kazanmaları özendirilmektedir.

Öğrencilere ve çalışanlara sunulan ulaşım hizmetlerinin en iyi şekilde yürütülmesine çalışılmaktadır.

Üniversitede çalışanların okul öncesi ve okul çağındaki çocuklarının çalışma saatleri içinde bakımları ve eğitimlerine yardımcı olmak üzere, kreş, yuva vb. birimler kurmak

gibi sosyal hizmetleri yürütmekle görevli Sağlık Kültür ve Spor Daire Başkanlığımız, gerek kendi imkanları, gerekse bu hizmetleri sunan kuruluşlarla işbirliği yapmak, yeni alanlar oluşturmak, mevcut fiziki alanları geliştirmek, donanımlarını yeni teknolojik imkanlarla iyileştirmek suretiyle, çağdaş ve modern donanımlı tesislerle kaliteli hizmet sunmak ve bunlardan öğrencilerin en iyi şekilde yararlanmaları için gerekli önlemleri almak için çaba göstermektedir.

5.4.1.1. Beslenme Hizmetleri:

Beslenme hizmeti, il merkezindeki okullarımızda öğrenim gören öğrencilerimize, Çiftlikköy Kampusunda 13.000 yemek üretim kapasiteli mutfığa sahip Merkezi Yemekhanede verilmektedir. Yemek üretim ve dağıtım hizmetleri, OHSAS, HACCP, ISO 9001- 2000, TSE kalite belgeli mutfakta, modern teknolojiye sahip ekipmanlar ile Gıda Mühendisi denetimindeki deneyimli aşçılar ve personellerle yürütülmektedir.

Merkezi yemekhanede üretilen yemeklerin diğer yerleşkelere dağıtımını sağlanmakta, ilçelerde bulunan eğitim birimlerimizde ise, yerinde yemek üretimi yapılarak servis edilmektedir.

Üniversitemiz merkez ve taşra teşkilatında her gün aynı menü çıkarılmaktadır. Yemekler, çift ana yemek olarak servis edilmekte böylece seçim imkânı sunulmaktadır.

Yemek hizmeti maliyeti ile bu hizmetlerden yararlananlardan alınan katkı payı arasındaki fark, bütçe kaynaklarından karşılanmaktadır. Öğrencilerimize kaliteli, sağlıklı ve ucuz yemek hizmeti sunmayı amaçlayan Üniversitemiz, bu bağlamda öğrencilerden alınan katkı payına son iki yılda ücret artışı uygulamamıştır.

2008-2009 Eğitim-öğretim yılında bir adet öğle yemeği 4,30.-(Dört)TL, (Otuz) Kr + KDV birim fiyat ile satın alınmakta, öğrencilerden alınan yemek katkı payı ise günlük 1,75.-(Bir)TL, (Yetmişbeş)Kr. olarak belirlenmiştir.

2009 Yılında 686.336 adet öğrenci öğle yemeği satın alınmıştır.

Ayrıca, 2008-2009 eğitim-öğretim yılında Üniversitemizde öğrenim gören ihtiyaç sahibi öğrencilere, hafta içi her gün 07.30 – 08.30 saatleri arasında, farklı çeşitlerde çorba servisi olarak "**Kahvaltı Bursu**" verilmiştir. "Kahvaltı Bursu" kapsamındaki çorba servisi, Çiftlikköy Kampüsü, Yenişehir Kampüsü, Tarsus, Erdemli, Silifke, Anamur, Mut ve Gülnar Meslek Yüksekokulu Yemekhanelerinde yapılmıştır.

5.4.1.2. Barınma Hizmeti:

Gülnar Meslek Yüksekokulu öğrenci yurdu, her biri 10 yataklı 14 oda olmak üzere 140 yatak kapasitesine sahiptir. 2009 Yılında Gülnar Meslek Yüksekokulu öğrenci yurdunda 55 kız, 27 erkek olmak üzere toplam 82 öğrenci barınmıştır.

5.4.1.3. Diğer Sosyal Hizmetler:

Sağlık, Kültür ve Spor Daire Başkanlığımızın 45 kişilik 1 adet otobüs, 30 kişilik 1 adet minibüs, 1 adet binek otomobil ve 1 adet kamyonet, öğrencilerimizin her türlü sosyal ve kültürel faaliyetleri kapsamında gerçekleştirdikleri eğitim, inceleme ve araştırma gezileri için tahsis edilmektedir.

Bu araçlarla, hem öğrenci topluluklarına hem de fakülte ve yüksekokullara hizmet verilmektedir.

2009 Yılında hizmete sunulan sosyal alanlar ile bakım-onarım ve yenileme çalışmaları kapsamında;

Tarsus Meslek Yüksekokuluna çok amaçlı spor sahası yapılmıştır.

Fitness Merkezine 1 adet profesyonel koşu bandı alınmıştır.

Üniversitemiz Çiftlikköy Kampusu Spor Tesislerinde bulunan Brandalı Salonun brandası değiştirilmiştir.

Fitness Merkezi için ahşap yer döşemesi alınmıştır.

Fitness Merkezinde bulunan mevcut koşu bantlarının ve klimanın bakımı yapılmıştır.

5.4.2. Kültür Hizmetleri

Üniversitemiz kültür hizmetlerini 21.01.2003 tarihi "Mersin Üniversitesi Öğrencileri, Bilimsel, Kültürel, Sosyal ve Sportif Etkinlikleri Yönergesi" kapsamında kurulan öğrenci toplulukları ile yürütmektedir. Bu toplulukların düzenlediği etkinlikler, desteklenmekte, etkinliğin gerçekleştirilmesinde ihtiyaç duyulan her türlü araç-gereç ve donanım malzemeleri, mekan ve taşıt ihtiyacı imkanlar dahilinde karşılanmaktadır.

Ayrıca, etkinlikler kapsamında Üniversitemize davet edilen konukların konaklama, ulaşım ve diğer giderleri ile öğrencilerimizin diğer kurum, kuruluş ve Üniversitelerin düzenledikleri etkinliklere katılımları sağlanmakta, yol ve gündelik giderleri karşılanmaktadır.

Öğrencilerin ilgi alanlarına göre ders dışı zamanlarını değerlendirmek, yeni ilgi alanlarına yöneltmek, dinlenme ve eğlenme alışkanlığı kazanmalarını sağlamak, sosyal, kültürel ve sportif etkinliklere katılımlarını sağlamak amacıyla, aşağıda belirtilen kültür hizmetleri gerçekleştirilmektedir:

Resim ve fotoğraf sergileri açılmakta, tiyatro, konser, konferans vb. sanat ve kültür alanlarında faaliyetler düzenlemekte ve bu maksatla bu çeşit faaliyetlerde bulunan kuruluşlarla işbirliği yapılarak, öğrencilerin daha geniş ölçüde sanat ve kültür faaliyetlerinden yararlanmaları sağlanmaktadır.

İlgi ve yeteneklerine göre sanat ve kültür çalışmaları yapmaları için resim, fotoğraf, el sanatları, halk dansları, klasik dans, müzik vb. faaliyet alanlarında kurslar, çalışma grupları, korolar oluşturulmakta, bu grup ve koroların, üniversite içinde ve dışında konser, gösteri, sergi ve karşılaşma gibi faaliyetlerde bulunmaları veya karşılaşmalara katılımları sağlanmaktadır.

Öğrencilerimizin ders dışı zamanlarını ilgi ve yeteneklerine göre değerlendirebilecekleri etkinlikler düzenleyerek, birlikte eğlenme, dinlenme alışkanlığı kazanmalarına, Atatürk İlkeleri doğrultusunda toplumsal ve kültürel gelişmelerine yardımcı olmak, araştırmacı ve yaratıcı kişiler olarak yetişmelerine katkı sağlamak, tüm topluluklarımızın genel ilkelidir.

Bu ilkeler ışığında kurulan ve faaliyet gösteren öğrenci topluluklarımız şunlardır:

1. Atatürkçü Düşünce Topluluğu
2. Arkeoloji Topluluğu
3. Anamur MYO Atatürkçü Düşünce Topluluğu
4. Aydıncık MYO Atatürkçü Düşünce Topluluğu

5. Bilim ve Teknoloji Topluluđu
6. Jimnastik Topluluđu
7. Çevre Topluluđu
8. Dođa Ve Kùltùr Varlıklarını Koruma Topluluđu
9. Dođa Sporları Topluluđu
10. Dođal Afetler Yerbilimleri Topluluđu
11. Dilbilim Topluluđu
12. Eczacılık Fakùltesi Öđrencileri Topluluđu
13. Elektrik Elektronik ve Bilgisayar Mùhendisliđi (IEEE) Topluluđu
14. Erdemli Yüksekokullar Sosyal ve Kùltùrel Etkinlikler Topluluđu
15. Felsefe Topluluđu
16. Genç Tema Topluluđu
17. Gıda Topluluđu
18. Gùlnar MYO Sosyal ve Kùltùrel Etkinlikler Topluluđu
19. Hava Sporları Topluluđu
20. İktisadi ve İdari Bilimler Topluluđu
21. İlköđretim Okullarına Yardım (İLKİYAR) Topluluđu
22. Kan Bađışı Gönüllùleri Topluluđu
23. Kùltùr ve Edebiyat Topluluđu
24. MEÜ. Tıp Fakùltesi Bilimsel Arařtırma Topluluđu
25. Madde Bađımlılıđı İle Mücadele Öđrenci Topluluđu
26. Mersin Üniversitesi Kùltùrel ve Sanatsal Etkinlikler Topluluđu
27. Mersin Üniversitesi Çok Sesli Müzik Topluluđu
28. Mersin Üniversitesi Korumalı Futbol Topluluđu
29. Mersin Üniversitesi Tasarım Topluluđu
30. Plastik Sanatlar Topluluđu
31. Psikoloji Topluluđu
32. Radyo Topluluđu
33. Satranç Topluluđu
34. Sađlıkla Yařam Topluluđu
35. Sinema Topluluđu
36. Silifke MYO Kùltùrel ve Sportif Etkinlikler Topluluđu
37. Silifke Uygulamalı Tekn.Ve İřlt. YO. Kùltùrel ve Sportif Etkinlikler Topluluđu
38. Su Sporları Topluluđu
39. Tarih Topluluđu
40. Türk Halk Müziđi Topluluđu
41. Tiyatro Topluluđu
42. TurkMSIC Türk Tıp Öđrencileri Uluslararası Komitesi Mersin Yerel Kurulu Topl.
43. Türk Sanat Müziđi Topluluđu
44. Turizm Topluluđu
45. Tarsus MYO Atatùrkçü Düşünce Topluluđu
46. Tarsus MYO Kùltùrel ve Sanat Etkinlikleri Topluluđu
47. Tarsus Teknik Eđitim Fakùltesi Sanat Etkinlikleri Topluluđu
48. Türkçe Eđitimi Topluđu
49. Uluslararası İletişim Topluluđu

5.4.3. Psikolojik Danışma ve Rehberlik Hizmetleri

Çiftlikköy Kampusunda bulunan Psikolojik Danışma ve Rehberlik Merkezinde bir Öđretim Üyesi Başkanlığında 2 uzman psikologtan oluřan bir ekip tarafından danışmanlık hizmeti verilmektedir.

Öğrencilerin karşılaştıkları duygusal, sosyal, eğitime ve iş seçimine ilişkin sorunların çözümünde onlara danışmanlık ve rehberlik yapar ve amacını gerçekleştirmek için aşağıdaki hizmetleri yürütür:

- Yeni başlayan öğrencilere, üniversite, kurallar ve yakın çevre hakkında tanıtıcı ve aydınlatıcı bilgiler verilmekte, öğrencinin çevreye ve üniversiteye alışması sağlanmaya çalışılmaktadır.
- Öğrencilerin sorunlarını saptanmaya çalışılmakta ve çözümü için ilgili kurumlarla işbirliği yapılmaktadır.
- Buldukları bölümü değiştirmek isteyen öğrencilerin kendi ilgi ve yeteneklerini tanımalarına ve uygun seçimler yapmasına yardımcı olunmaktadır.
- Öğrencilere ileride sahip olacakları mesleğe ilişkin bilgiler verilmekte ve çevredeki iş imkânlarından haberdar edilmektedir. Özel kamu kuruluşları ile işbirliği yapılarak, mezunlara iş bulmaya yardımcı olunmakta ve işe yerleştirilen mezunlar imkânlar ölçüsünde izlenmektedir.
- Duygusal sorunları olan öğrencilere, istek ve ihtiyaçlarına göre bireysel veya grupla psikolojik danışmanlık yapılmaktadır. Bireyin önemli kararlar almasına, kendisini daha iyi tanımalarına, çevresindeki insanlarla daha etkili ilişkiler kurmasına yardımcı olunmaktadır.
- Öğrencilerle ilgili olarak havale edilen vakalarda yetkililerce ön görüşme yapılması ve gerektiğinde onlara psikolojik testler uygulanması sağlanmaktadır. Yapılan değerlendirme sonucu göre öğrenci ilgili hizmet birimine gönderilmektedir.

Mersin Üniversitesi Psikolojik Danışma ve Rehberlik Merkezi, Üniversitemizin stratejik planı, öncelikleri ve öğrencilerimizin ihtiyaçları doğrultusunda çalışmalarını planlayarak aşağıda sırasıyla verilen hizmet alanlarında etkinliklerini sürdürmekte ve geliştirmeye çalışmaktadır.

2009 yılında (bir önceki yıldan farklı olarak) Akran Rehberliği programı, Online Psikolojik Danışma Hizmeti ve Mersin Üniversitesi Öğrenci Profili Araştırma gibi önemli geniş kapsamlı ülkemizdeki üniversiteler arasında ilk olma özelliği taşıyacak çalışmalar uygulamaya konulmuştur.

2009 yılında gerçekleştirilen hizmetler (ana başlıklar altında) sırasıyla şunlardır:

- a. Bireysel Psikolojik Danışmanlık
- b. Grupla Psikolojik Danışma
- c. Online Psikolojik Danışma
- d. Yönlendirme (Sevk)
- e. Önleyici/Gelişimsel Programlar (Rehberlik)
 - I. Kayıtlar ve Veli Oryantasyonu
 - II. Öğrenci Oryantasyonu
 - III. Akran Rehberliği
 - IV. Söyleşiler
 - V. Broşürler
 - VI. İnternet sayfası
- f. Krize Müdahale ve Acil Durum Hizmetleri
- g. Müşavirlik
- h. Program Değerlendirme

- i. Eğitim
- j. Araştırma

2009 yılında gerçekleştirilen etkinlikler ile toplam 2060 öğrenciye ulaşılmış ve öğrencilerle 552 oturumda çeşitli psikolojik danışma ve rehberlik etkinliklerinde bulunulmuştur.

Psikolojik Danışma ve Rehberlik Merkezi 2009 Yılı Etkinlikleri Tablosu

	Bireysel Psikolojik Danışma	Grupla Psikolojik Danışma	Online Psikolojik Danışma	Akran Rehberliği	Söyleşi	Söyleşi ÜYG101	Diğer Söyleşi	TOPLAM
Öğrenci Sayısı	184	30	4	12	720	950 ¹	160	2060
Görüşme (Oturum) Sayısı	476	30	15	11	11	7	2	552

4 oturumda yaklaşık 45 aileye "Veli Oryantasyon Programı" çerçevesinde oryantasyon çalışmalarında bulunulmuştur.

5.4.4. Spor Hizmetleri

Üniversitemizde spor hizmetleri olarak öğrencilerin ve çalışanların beden sağlığını korumak geliştirmek, onlara disiplinle çalışma alışkanlığı kazandırmak, spora ilgi duymalarını sağlamak, enerjilerini bu olumlu yöne yöneltmek, ders dışı zamanlarını değerlendirmek için ilgi duydukları spor dalında çalışmalarını sağlamak amacıyla sunulan spor hizmetleri, 15.05.2001 tarihli Spor Birliği Yönergesi çerçevesinde yürütülmektedir.

2547 sayılı kanununun 47.maddesi ve Yükseköğretim Kurumları Mediko Sosyal Sağlık, Sosyal ve Spor İşleri Dairesi Uygulama Yönetmeliği'nin 17.maddesinin (a) bendi gereği, sosyal ve ekonomik kalkınmanın temel unsuru olan insan gücünün beden ve ruh sağlığı yönünden geliştirilmesi, yükseköğrenim gençliğinin spor ihtiyaçlarının karşılanması, sportif faaliyetlerin düzenlenmesi ve ders dışı zamanlarını değerlendirmek için ilgi duydukları spor dalında çalışmalarını sağlamak üzere Spor Birliği kurulmuştur.

Spor Birliği Başkanı bu amaçlarla;

- Mersin Üniversitesi Spor Faaliyet ve hizmetlerini düzenlemek,
- Aynı bölgede bulunan diğer üniversitelerin spor faaliyetlerinden sorumlu birimleri ile işbirliği yaparak, dostluk ve bilgi alışverişi amaçlı bilimsel toplantılar, sportif karşılaşmalar düzenlemek,
- Üniversitenin tüm spor, tesis ve malzemelerinin tek elden kullanılmasını, elemanların planlı bir şekilde çalışmalarını ve bir merkezden yönetilmelerini sağlamak,
- İlimizde diğer kurumlarla işbirliği yaparak Mersin Halkı yararına sağlık ve rekreasyon amaçlı sportif faaliyetlerin düzenlenmesini sağlamak,
- Üniversitemizin ihtiyacı olabilecek spor ve tesisler hakkında yürütme kuruluna sunulmak üzere çalışmalar yapmak, proje önerileri hazırlamak,
- Her öğretim yılı başında faaliyet gösterilecek spor branşlarını Üniversitenin imkânlarına göre tespit etmek ve yürütme kuruluna bildirmek,
- Mersin Üniversitesine ait tüm spor tesislerini en iyi şekilde işletmek, korunması ve emniyetini sağlamak,

¹ 8 oturumda, üniversitemize yeni katılan ve ÜYG101 dersine kayıt yaptıran tüm birinci sınıf öğrencilerimize "Üniversitemize Hoşgeldiniz Tanıtım Programı" sunulmuştur. Sayı tekrarını engellemek amacıyla bu istatistik tablodan çıkarılmıştır.

- Gerekli görülen spor dallarında faaliyet gösterecek tertip komitelerini kurmak ve bunları denetlemek,
- Tertip komitelerinin kararına yapılacak itirazları inceleyerek karar vermek üzere yürütme Kuruluna sunmak,
- Sporcu öğrenciye teşvik edici ödüller sunmak ve organizasyon tertiplemek,
- Kurum içi ve özel karşılaşmalarda uygulanacak yönerge tekliflerini hazırlayarak yürütme kuruluna sunmak,
- Grup çalışmaları ve karşılaşmalar düzenlemek.

Gibi çalışmalar yapmaktadır.

SPORCU BİLGİLERİ
(Üniversiteler Arası Spor Federasyonu tarafından düzenlenen müsabakalar)

Sporcular	Spor Dalı	Müsabakalara Katılan Kişi/Takım	Kazanılan Derece
Öğrenci	Boks	Rıdvan KURT	Türkiye İkincisi
Öğrenci	Bilek Güreşi	Erkek Sporcu	-
Öğrenci	Voleybol	Voleybol Kız	Türkiye İkincisi (Üniversitelerarası Voleybol B Kategorisi Türkiye Birinciliği)
Öğrenci	Badminton	Badminton Kız	-
Öğrenci	Badminton	Badminton Erkek	-
Öğrenci	Basketbol	Basketbol Erkek	3. (Basketbol C Kategorisi Türkiye Birinciliği)
Öğrenci	Hentbol	Hentbol Erkek	-
Öğrenci	Futbol	Futbol Erkek	Üniversitelerarası Futbol C Kategorisi Grup Birinciliği Grubunda 3. Olmuştur.
Öğrenci	Tenis	Tenis Kız	-
Öğrenci	Tenis	Tenis Erkek	-
Öğrenci	Futsal(Salon Futbolu)	Futsal Kız	-
Öğrenci	Satranç	Satranç Erkek	-
Öğrenci	Jimnastik	Jimnastik Kız	Estetik Jimnastik Türkiye Üçüncüsü Step Türkiye İkincisi
Öğrenci	Jimnastik	Jimnastik Erkek	Trambolin Türkiye Dördüncüsü
Öğrenci	Basketbol	Basketbol Kız	-
Öğrenci	Basketbol	Basketbol Erkek	Üniversitelerarası 2.Lig Grup Birinciliği (Bir Üst Lige Yükselmiştir.)
Öğrenci	Tekvando	Tekvando Erkek	-
Öğrenci	Atletizm	Atletizm Kız	-
Öğrenci	Atletizm	Atletizm Erkek	-
Öğrenci I	Futbol	Futbol Erkek	Üniversitelerarası 2.Lig Grup Birinciliği Grubunda 1. olarak 1. Lige Yükselmiştir.)
Öğrenci I	Basketbol	Basketbol Erkek	Üniversitelerarası 2.Lig Grup Birinciliği Grubunda 1. olarak 1. Lige Yükselmiştir.)

SPORCU BİLGİLERİ
(MEÜ. 15. Kültür ve Spor Şenliği kapsamında düzenlenen müsabakalar)

Sporcular	Spor Dalı	Müsabakalara Katılan Takım	Kazınılan Derece	
Öğrenci	Futbol	Futbol Erkek	Birinci: İkinci:	Mühendislik Fakültesi Erdemli Meslek Yüksekokulu
Personel	Futbol	Futbol Erkek	Birinci: İkinci:	Tıp Fakültesi Rektörlük
Futbol Süper Kupa			Beden Eğitimi ve Spor Yüksekokulu	
Futbol Şenlik Kupası			Birinci: İkinci:	Erdemli Meslek Yüksekokulu Rektörlük
Öğrenci	Voleybol	Voleybol Erkek	Birinci: İkinci:	Fen Edebiyat Fakültesi Eğitim Fakültesi
Öğrenci	Voleybol	Voleybol Kız	Birinci: İkinci:	Fen Edebiyat Fakültesi Turizm İşlet.ve Otl. YO
Voleybol Süper Kupa (Kız)			Beden Eğitimi ve Spor Yüksekokulu	
Personel	Voleybol	Voleybol Erkek	Birinci: İkinci:	Beden Eğitimi ve Spor Yüksekokulu Rektörlük
Öğrenci	Basketbol	Basketbol Erkek	Birinci: İkinci:	Tıp Fakültesi Fen Edebiyat Fakültesi
Öğrenci	Basketbol	Basketbol Kız	Birinci: İkinci:	Turizm İşl. ve Otl. YO Eczacılık Fakültesi
Basketbol Süper Kupa (Kız)			Beden Eğitimi ve Spor Yüksekokulu	
Personel	Basketbol	Basketbol Erkek	Birinci: İkinci:	Tıp Fakültesi Rektörlük

5.5- Kütüphane Hizmetleri

Üniversitemiz Kütüphanesi, kurulumu ve gelişimi uzun bir süreç isteyen çağdaş kütüphanecilik hizmetleri açısından önemli adımlar atmıştır. Kütüphanecilik çalışmalarında her noktada otomasyon uygulamalarına geçilerek, ödünç verme, kaynak tarama ve koleksiyon bilgileri, bilgisayar ortamına yüklenmiştir.

Kütüphane Otomasyon Sistemi'nin seçilmesindeki etkenlerden biri olan sistemin, kütüphane koleksiyonunun internet ortamında sunulabilmesi, kütüphanemiz koleksiyonuna internet ortamından erişimini sağlamaktır. Kullanıcılarımız, <http://www.mersin.edu.tr> adresinden ulaşabilmektedirler.

Öğrenci, akademik ve idari personelin istek ve gereksinimleri doğrultusunda, yurt içi ile yurt dışından satın, bağış, devir vb. yoluyla sağlanan yayınlar, Anglo American Kataloglama Kuralları II (AACL-II)'ye göre kataloglanarak, Kongre sistemine (LC Library of Classification) göre de sınıflandırılmakta ve açık raf anlayışına uygun olarak salonlarımızda okuyucunun kullanımına sunulmaktadır.

Daire Başkanlığımız, Üniversitemiz Kütüphanesini ileriye dönük geliştirme çabalarının yanı sıra, günlük çalışmalarda olabilecek aksaklıkları da ortadan kaldırmayı ve hizmetin kalitesini yükseltmeyi hedeflemektedir. Kütüphanelerin önemli sorunlarından biri olan nitelikli yayın kayıplarının önlenmesi gereğidir.

Bu nedenle, Merkez Kütüphanemiz ile Yenişehir Şube Kütüphanemizde Elektro Manyetik Kontrol Sistemi kurularak sorun çözülmüştür.

Başlıklar Halinde Kütüphanemizde Verilen Hizmetler

- ✓ Akademik Personel ve Öğrenciler İçin Gerekli Yayınların Sağlanması

Üniversitemiz eğitim-öğretimi destekleyecek ve araştırmalarda yardımcı olacak yayınlar ile benzeri koleksiyonu oluşturmak için satın alma ve bağış yoluyla temin edilmesini sağlar.

✓ Sağlanan Yayınların Sistematik Bir Düzen İçerisinde Hizmete Sunulması

Bütün Kütüphanenin materyallerinin (kitap, süreli yayın, tez, broşür, görsel işitsel araç, elektronik bilgi sistemleri ve benzeri) seçiminden okuyucuya sunulacak duruma getirilişine (Kütüphaneye sağlanan materyallerin kataloglama ve sınıflamasını yaparak, verilerin bilgisayar ortamına aktarılması) kadar geçirdiği işlemleri yürütmek.

✓ Elektronik Veritabanları Hizmeti

Kütüphanemizce abone olunan on-line veri tabanları ile ilgili tüm işlemlerle birlikte kütüphanemizin elektronik ortamda verdiği tüm hizmetlerin aksaksız yürümesini sağlar.

✓ Ödünç Verme Hizmeti

Mersin Üniversitesi öğrencileri, akademik ve idari personeline, Kütüphaneye üye olmak kaydıyla, belirli aralıklarla Kütüphanede bulunan kaynaklar ödünç verilmektedir.

✓ Süreli Yayın Hizmetleri

Üniversitemizde eğitim ve öğretim destekleyecek bilimsel araştırmalarda yardımcı olacak süreli yayınları belirleyecek çalışmalar yaparak, sağlanmasına yardımcı olmak, Ayrıca Kütüphane tarafından abone olunan süreli yayınlara ilişkin tüm bilgilerin bilgisayar ortamına aktarılarak kullanıcılarla bağlantıyı gerçekleştirmek için gerekli duyuruları yapmak, süreli yayınlara ilişkin, gerekli arşivleme çalışmaları yapmak.

✓ Danışma, Rehberlik Ve Referans Hizmeti

Okuyucuların kütüphane ve bilgi kaynaklarından en verimli şekilde yararlanabilmeleri için tanıtıcı çalışmalar yapmak, ayrıca araştırmacı ve kullanıcılara Kütüphaneden yararlanma, kaynak sağlama, bibliyografya ve abstraklardan yayın tarama işlemlerinde yardımcı olunmakta, Kütüphane kullanıcılarına birebir veya gruplar halinde rehberlik hizmeti vermektedir.

✓ Cilt, Bakım-Onarım ve Fotokopi Hizmeti

Kullanımdan dolayı yıpranmış yayınların ayıklamasını yaparak, gerekli cilt, bakım ve onarım işlemlerini gerçekleştirmek ve kütüphane kaynaklarından fotokopi yoluyla yararlanmak isteyen okuyuculara, gerekli fotokopi hizmetlerini vermek.

✓ Kütüphaneler Arası Ödünç Verme Hizmeti

Diğer Üniversitelerde bulunan yayınların (kitap yada makale fotokopilerinin) istekler doğrultusunda araştırılarak, Kütüphaneler arası ödünç verme sistemiyle getirilmesi ya da gönderilmesi biçiminde olmaktadır.

✓ Üniversitemiz Yayınlarına ISBN ve ISSN Numaralarının Alınması

Üniversitemizde yayınlanan kitap ve dergiler için, Kütüphaneler Genel Müdürlüğünden ISBN ve ISSN numaraları sağlanmaktadır.

✓ Bilgi Erişim Salonları ve İnternet Tarama

Çiftlikköy Yerleşkesi Merkez Kütüphane binası içerisinde, Bilgi Erişim ve İletişim Merkezinde, Fen-Edebiyat Fakültesi binasında ve Yenişehir Kampusu Şube Kütüphanemiz içerisinde oluşturulan, 306 adet bilgisayar kapasiteli internet salonları mevcut olup, kullanıcılarımızın istedikleri an yayın tarama, tez, disket veya CD'den çıktı alma hizmetleri verilmektedir.

✓ Görme Engelliler Hizmeti

Daire Başkanlığımız, görme engelli kullanıcılarının kütüphane ve bilgi teknolojilerinden yararlanmaları amacıyla, Merkez Kütüphanesi Görme Engelliler Bölümü'nü oluşturmuştur.

Görme Engelliler Bölümü, Merkez Kütüphane içerisindeki Bilgi Erişim Salonu'nda, Bilgi Erişim ve İletişim Merkezi'nde ve Yenışehir Kampüsü Şube Kütüphanesi'nde olmak üzere üç ayrı yerde 25 Nisan 2008 tarihinden itibaren hizmet vermeye başlamıştır.

✓ Uzaktan Erişim Hizmeti

Üniversitemiz akademik personel ve öğrencileri kütüphanemiz katalogundan ve veritabanlarından uzaktan erişim sistemiyle yararlanabilmektedirler.

✓ Kültürel Hizmetler

Kütüphane çalışanlarına hizmet içi eğitimler verilerek niteliklerinin yükseltilmesine çalışılmakta, çeşitli kültürel toplantılara katılmaları sağlanarak, mesleki bilgilerinin yükseltilmesine özen gösterilmektedir.

Ayrıca, kütüphane kullanıcılarına yönelik çeşitli başlıklar altında, konferans, panel, seminer, vb. kültürel etkinlikler düzenlenmektedir.

6- Yönetim ve İç Kontrol Sistemi

Üniversitemiz "Özel Bütçeli İdare" olarak 5018 Sayılı Kamu Mali Yönetimi ve Kontrol Kanununun, 5436 sayılı Kanununun 12 inci maddesi ile değiştirilmiş (II) sayılı cetvelinin (A) bölümünde sayılan Yükseköğretim Kurulu, Üniversiteler ve Yüksek Teknoloji Enstitüleri içerisinde yer almaktadır.

5018 sayılı Kamu Mali Yönetimi ve Kontrol Kanununun 11.Maddesinde üst yöneticilerin, 31. ve 32. Maddesinde harcama yetkisi ve yetkilisini 33. Maddesinde giderin gerçekleştirilmesine ilişkin yöntemler açıkça belirlenmiştir. Üniversitemiz yönetim ve iç kontrol sistemini Kanuna uygun olarak oluşturabilmek için teşkilat yapısını düzenlemiş, 5018 sayılı Kanuna ve Kanunun ilgili maddelerine istinaden çıkartılan Yönetmelik, Tebliğ ve diğer mevzuatlara uygun olarak işlemlerini yürütmüştür.

5018 Sayılı Kanununun 11. Maddesinde "Üst yöneticilerin idarelerinin stratejik planlarının ve bütçelerinin kalkınma planına, yıllık programlara, kurumun stratejik plan ve performans hedefleri ile hizmet gereklerine uygun olarak hazırlanması ve uygulanmasından, sorumlulukları altındaki kaynakların etkili, ekonomik ve verimli şekilde elde edilmesi ve kullanımını sağlamaktan, kayıp ve kötüye kullanımının önlenmesinden mali yönetim ve kontrol sisteminin işleyişinin gözetilmesi, izlenmesi ve bu Kanunda belirtilen görev ve sorumlulukların yerine getirilmesinden Bakana; mahalli idarelerde ise meclislerine karşı sorumludurlar. "Üst yöneticiler, bu sorumluluğun gereklerini harcama yetkilileri, mali hizmetler birimi ve iç denetçiler aracılığıyla yerine getirirler." (5436 sayılı Kanununun 10 uncu maddesinin c/1 fıkrası ile değişen fıkra) denilerek Kanunda görevliler ve sorumlular açıkça belirlenmiştir.

Üniversitemizde gelir, gider, varlık ve yükümlülüklerinin etkili, ekonomik ve verimli bir şekilde yönetilmesi, kanunlara ve düzenlemelere uygun olarak faaliyet gösterilmesi, her türlü mali karar ve işlemlerde usulsüzlük ve yolsuzluğun önlenmesi, karar oluşturmak ve izlemek için düzenli, zamanında ve güvenilir rapor ve bilgi edinilmesi, varlıkların kötüye kullanılması ve israfını önlemek ve kayıplara karşı korunmasını, sağlamak amacı ile harcama Birimleri ve Strateji Geliştirme Daire Başkanlığı tarafından 2009 yılında yürütülen ön mali kontrol için aşağıdaki düzenlemeler yapılmıştır:

5436 sayılı Kamu Mali Yönetimi ve Kontrol Kanunu ile Bazı Kanun ve Kanun Hükmünde Kararnamelerde Değişiklik Yapılması Hakkında kanununun 15 inci maddesi, 5018 sayılı Kamu Mali Yönetim ve Kontrol Kanununun 58 inci ve 60 ıncı maddesi ile 31.12.2005 tarihli ve 26040 sayılı 3 üncü Mükerrer Resmi Gazetede yayımlanan İç Kontrol ve Ön Mali Kontrole İlişkin Usul ve Esaslara göre hazırlanan ve Üniversitemiz Yönetim Kurulunun 11.05.2006 tarihli toplantısında alınan 2006/97 no'lu kararı ile kabul edilen **"Mersin Üniversitesi Ön Mali Kontrol İşlemlerine İlişkin Usul ve Esaslar"** belirlenmiş, **"Mersin Üniversitesi Süreç Akım Şeması"** 02.06.2006 tarih ve 165-6324 sayılı Rektörlük onayı ile yürürlüğe girmiştir. Ayrıca 04.04.2007 tarih ve 298-4348 sayılı Rektörlük Oluru ile **İç Kontrol ve Ön Mali Kontrol Şube Müdürlüğü Çalışma Usul ve Esasları Hakkında Yönerge** yayımlanmıştır. Harcama birimlerindeki gider işlemlerine ilişkin süreçler belirlenmiş olup, **süreç kontrolünde, her bir işlem daha önceki işlemlerin kontrolünü içerecek şekilde tasarlanarak uygulanması sağlanmıştır.** Buna göre, malî işlemlerin yürütülmesinde görev alanlar, yapacakları işlemten önceki işlemleri de kontrol etmektedirler.

2009 yılında yapılacak ön mali kontrol işlemlerine ilişkin esaslar ve parasal sınırlar 02.01.2009 tarih ve 01-05 sayılı Rektörlük Oluru ile belirlenmiştir.

Rektörlük oluru geređi, Strateji Geliřtirme Daire Bařkanlıđınca, su ve elektrik alımları ile haberleřme giderleri ve tarifeye bađlı ödemelerin dıřındaki mal ve hizmet alımlarında KDV hariç 100.000,00 YTL'yi, yapım iřlerinde 250.000,00 YTL'yi ařan giderlerde, her türlü taahhüt ve sözleşme tasarılarının taahhüde giriřilmeden (sözleşme imzalanmadan önce) ön mali kontrolü yapılmakta olup; bu tutarların altında kalanlar ise uygunluk denetimine tabi tutulmuřtur.

Strateji Geliřtirme Daire Bařkanlıđınca Ön mali Kontrole Tabi Mali Karar ve İřlemler Ařađıda Belirtilmiřtir:

- 1- Taahhüt evrakı ve sözleşme tasarıları,
- 2- Ödenek aktarma iřlemleri,
- 3- Kadro dađılım cetvelleri,
- 4- Geçici iřçi pozisyonları,
- 5- Yan ödeme cetvelleri,
- 6- Sözleşmeli personel sayı ve sözleşmeleri.

Gelir, gider, varlık ve yükümlölüklere iliřkin mali karar ve iřlemler, harcama birimleri ve mali hizmetler birimi tarafından idarenin bütçesi, bütçe tertibi, kullanılabilir ödenek tutarı, ayrıntılı harcama veya finansman programları, merkezi yönetim bütçe kanunu ve diđer mali mevzuat hükümlerine uygunluk yönlerinden kontrol edilmekte, Harcama birimlerimizce mali karar ve iřlemler; kaynakların etkili, ekonomik ve verimli bir şekilde kullanılması ađısından deđerlendirilmektedir.

II- AMAÇ ve HEDEFLER

A. İdarenin Amaç ve Hedefleri

STRATEJİK AMAÇ 1

Eğitim ve Öğretim Niteliği ve Alt Yapısının Geliştirilmesi.

Eğitim-öğretim süreç ve metodlarının belirlenmesi, eğitim-öğretim kadrolarının, araç ve gereçlerin sağlanması, uygun fiziksel mekânların geliştirilmesi ile çağdaş bir eğitim-öğretim gerçekleştirilebilir.

Üniversitemizin söylemi olan, "bilim ve çağdaşlığın ışığında bir dünya üniversitesi" olabilmek için, eğitim öğretim altyapısını geliştirerek niteliğinin artırılması gereğine inanan Mersin Üniversitesi bütün kaynaklarını çağdaş eğitim-öğretim gereklerine uygun olarak seferber etmeyi amaç edinmiştir.

Stratejik Hedef 1

Önlisans, lisans ve lisansüstü programları ve ders içerikleri bilimsel gelişmeler ışığında güncelleştirilerek ders tanımları **2012 yılı sonuna kadar** uluslararası standartlara uygun hale getirilecektir.

Stratejik Hedef 2

Üniversitemizde eğitim-öğretim faaliyeti olan her anabilim dalı, doktora programı açabilecek düzeye ulaştırılacak, toplumun ve sanayinin ihtiyaç duyduğu nitelikte işgücü ve girişimci yetiştirme çabaları **2012 yılı sonuna kadar** arttırılacaktır.

Stratejik Hedef 3

Eğitim-öğretimle ilgili altyapıyı güçlendirmek için 2007 itibariyle 19.691 m² olan mevcut derslik alanları **2012 yılı sonuna kadar %40 arttırılacaktır.**

Stratejik Hedef 4

Eğitim-öğretimle ilgili altyapıyı güçlendirmek için 2007 itibariyle 14.731 m² olan mevcut uygulama alanları **2012 yılı sonuna kadar %40 arttırılacaktır.**

Stratejik Hedef 5

Öğrenci uygulama alanları ve dersliklerin en az **%80'i 2012 yılı sonuna kadar** çağdaş eğitimin gerektirdiği eğitim-öğretim teknolojileri standartlarına kavuşturulacaktır.

Stratejik Hedef 6

Sağlık alanında eğitim-öğretim veren akademik birimlerimizdeki öğrenci uygulama alanları durumundaki Sağlık Araştırma ve Uygulama Merkezi'nin (Hastanesi) halen inşaatı devam eden Merkez yerleşkedeki binaları tam donanımlı olarak **2012 yılı sonuna kadar** hizmete açılacaktır.

Stratejik Hedef 7

Üniversite Merkez Kütüphanesini; eğitim-öğretim-araştırmaya yönelik olarak güçlendirmek amacıyla, projesi yapılmış 7.000 m² toplam kapalı alanı olacak şekilde, içerisinde 100.000 kitap bulunan ve çeşitli veri tabanına abone olan bir yapının **2012 yılına kadar** tamamlanacaktır.

Stratejik Hedef 8

Günümüz bilim dünyası ile rekabet edebilecek donanıma sahip merkez laboratuvarı kurularak profesyonel anlamda işletilmesi sağlanacak, tüm araştırmacıların ve sanayinin hizmetine **2012 yılı sonuna kadar** sunulacaktır.

Stratejik Hedef 9

Akademik personel sayısının 1440'a, idari personel sayısının 950'ye ulaşacağı varsayımı üzerinden; 2007 yılı itibarıyla 13.587 m² olan akademik personel ofis alanı ve 8.145 m² olan idari personel ofis alanının **2012 yılı sonuna kadar toplam 23.440 m²'ye** ulaştırılması hedeflenmektedir.

Stratejik Hedef 10

Üniversitemizin tanıtımının yapılması ve Üniversitemizi tercih eden öğrencilerin niteliğinin artırılmasının sağlanması amacıyla **yılda en az 3 kez** eğitim-öğretim fuarına katılım yapılması hedeflenmektedir.

STRATEJİK AMAC 2

Üniversitemiz Gelirlerinin Arttırılması, Çeşitlendirilmesi ve Kaynak Kullanım Etkinliğinin Sağlanması.

Üniversitemizin öğrenci sayısı açısından devlet üniversiteleri arasında 25 inci sırada olmasına rağmen öğrenci başına ödenek sıralamasında 35 inci sırada olduğu; Üniversitemizin yatırım sürecinin halen devam ettiği de göz önüne alınırsa gelir kaynaklarının yetersiz olduğu açıktır. Bu kaynakların çeşitlendirilerek arttırılması ve kaynak kullanımında etkinliğin sağlanması yaşamsaldır.

Stratejik Hedef 1

Üniversite Bütçesine genel bütçeden sağlanacak katkının arttırılabilmesi amacıyla ilgili kuruluşlar nezdinde temasların yoğunlaştırılarak; Üniversitemiz Bütçesine Genel Bütçeden sağlanan katkıya **her yıl en az %15 oranında artış sağlanması** için gerekli çalışmalar yapılacaktır.

Stratejik Hedef 2

İkinci öğretimde mevcut öğrenci sayısının **2012 yılı sonuna kadar** arttırılarak toplam öğrenci sayısının %30'una çıkarılması sağlanacaktır.

Stratejik Hedef 3

Yılda 2.000 öğrenci kapasitesi olan uzaktan eğitim programının yaygınlaştırılması ve kontenjanın **2012 yılının sonuna kadar** tamamen kullanılmasının sağlanması konusunda tanıtım çalışmaları yapılacaktır.

Stratejik Hedef 4

2007-2008 eğitim-öğretim yılında toplam 120 olan özel statülü ve yabancı uyruklu öğrenci sayısının, **2012 yılı sonunda, özel statülü öğrenci sayısının 250'ye ulaştırılması** ve yüksek lisans/doktora programlarına yabancı uyruklu öğrenci alımı ile özel statülü ve **yabancı uyruklu öğrenci sayısının 500'ü bulması** hedeflenmektedir.

Stratejik Hedef 5

Döner Sermaye çerçevesinde gerekli akreditasyon/sertifikasyon belgelerinin alınarak, ileri teknolojinin kullanıldığı test ve analiz yapan laboratuvarların kurularak döner sermaye gelirlerinde **her yıl %10 oranında artış** sağlanacaktır.

Stratejik Hedef 6

Öğretim elemanlarınca kamu ve özel sektör kuruluşlarına verilen hizmet içi eğitim ve danışmanlık hizmetleri, birimlerce gerçekleştirilen proje üretimi ve sertifika programlarının çeşitlendirilerek çoğaltılması sağlanacaktır.

Stratejik Hedef 7

Yap-işlet-devret modeliyle yapılan ve 2008-2012 plan döneminde üniversiteye devredilecek alanlardaki işletmelerden, kiralama ve kurulacak işletmeler yoluyla gelir elde edilmesi yoluna gidilecektir.

Stratejik Hedef 8

Üniversitemizde mevcut kreş, spor tesisleri ve sosyal tesislerinin sayısı ile etkinliği ve hizmet kalitesi artırılarak, belirlenmiş zamanlarda bölge halkının kullanımına açılarak daha fazla gelir elde edilecektir.

Stratejik Hedef 9

Üniversiteye destek sağlayan vakıf, dernek ve diğer sivil toplum kuruluşlarından sağlanan kaynakların artırılması sağlanacaktır.

Stratejik Hedef 10

Üniversite dışı kaynaklardan alınan toplam araştırma projesi bütçesi **2012 yılına kadar** en az iki katına çıkarılacaktır. Bu nedenle yurtiçi (DPT, TÜBİTAK, kamu ve özel kurumlar vb.) ve özellikle yurtdışı araştırma fonlarından kaynak sağlanacaktır.

STRATEJİK AMAC 3

Üniversitemiz Yerleşkelerinin Fiziki Altyapılarının Geliştirilmesi ve Etkin Kullanımının Sağlanması.

Çağdaş eğitim-öğretimin sürdürülebilmesi için uygun fiziki alt yapının sağlanması ve etkin kullanımının sürdürülmesi gereklidir.

Stratejik Hedef 1

Yerleşkeler ve diğer birimlerin yollarının ve kaldırımlarının yapılması, yağmur suyu drenajı, aydınlatma, trafik işaretleri, bisiklet yolları ve park yerlerinin yapılması, otopark alanlarının genişletilmesi ve bedensel engellilerin kullanımına elverişli hale getirilmesi **2012 yılı sonuna kadar** tamamlanacaktır.

Stratejik Hedef 2

Üniversitemizin enerji ihtiyacının alternatif enerji kaynaklarından karşılanması için gereken planlama **2012 yılı sonuna kadar** yapılacaktır.

Stratejik Hedef 3

Teknik bakım ve onarım atölyeleri **2012 yılı sonuna kadar** yapılacaktır.

Stratejik Hedef 4

Üniversiteye ait tüm birimlerin internet altyapısı ile birbirine bağlanması, kablosuz internet kullanım olanağının üniversitenin tüm birimlerinde oluşturularak verimli bir biçimde çalışması **2012 yılı sonuna kadar** sağlanacaktır.

Stratejik Hedef 5

Üniversitemiz tüm birimlerine ait girişlerde elektronik tanıtım kartlı geçiş sistemi, sabit detektör sistemi ve kameralı sistemin kurularak fiziki ve teknik önlemlerle güvenlik altyapısı **2012 yılı sonuna kadar** tamamlanacaktır.

Stratejik Hedef 6

2007 yılı itibariyle 49.786 m² olan spor alanının %50, 45.214 m² olan rekreasyon alanlarının %50 artırılması ve 3.500 m² ek yemekhane alanı ve 2.500 m²'de ek kantin-kafeterya alanının **2012 yılı sonuna kadar** tamamlanması hedeflenmektedir.

Stratejik Hedef 7

Programları açık ancak binası olmayan birimlerin fiziki yapıya kavuşma oranı **2012 yılı sonuna kadar** %50 arttırılacaktır.

STRATEJİK AMAÇ 4

Ulusal ve Uluslararası Eğitim, Araştırma ve Diğer Kuruluşlar ile İşbirliğinin Artırılması.

Stratejik Hedef 1

Ulusal ve uluslararası eğitim kurumları ile işbirliği yapılarak öğrenci ve öğretim elemanı değişim programları geliştirilerek, **2012 yılı sonunda değişimden faydalanan öğrenci sayısının yılda 1000, öğretim elemanı sayısının yılda 100'e, ikili anlaşma sayısının ise 75'e çıkarılması** hedeflenmektedir.

Stratejik Hedef 2

Ön lisans, lisans ve yüksek lisans/doktora ders programlarının sanayi sektörü temsilcileri ile birlikte ihtiyaçlar ölçüsünde güncellenmesi ve ihtiyaç duyulan programlarda **2012 yılında toplam uygulama ders saatinin %25'inin** yerinde uygulanarak gerçekleştirilmesi hedeflenmektedir.

Stratejik Hedef 3

Bölgelerin ve firmaların birbirlerini daha iyi tanıyacağı "**Proje Pazarları**" yılda bir kez düzenlenecektir.

Stratejik Hedef 4

Tanıtım, iş birliği ve iletişime yönelik tüm işlevlerin yerine getirilmesi amacıyla üniversite birimlerinin geçmişte ve halen ilişkide oldukları ve/veya işbirliği yaptıkları kuruluşlara ait bilgiler **2012 yılına kadar** web tabanlı bir veritabanında toplanacaktır.

Stratejik Hedef 5

Ulusal ve uluslararası akreditasyona yönelik faaliyetlerde bulunularak, **2012 yılı sonuna kadar en az 3 bölümün akredite olması** sağlanacaktır.

Stratejik Hedef 6

Üniversitemiz uluslararası kuruluşlardan EUA'ya üyedir. **2012 yılı sonuna kadar en az 2 uluslararası kuruluşa daha üye olunması** hedeflenmektedir.

Stratejik Hedef 7

Her yıl en az bir üniversite ile ortak sosyal, sportif ve/veya kültürel etkinlik düzenlenecektir.

Stratejik Hedef 8

Üniversitemiz mezun öğrencileri ile ilgili sektörleri **2 yılda en az bir kez** bir araya getirilmesini sağlayacak çeşitli etkinlikler (çalıştay, seminer, konferans vb.) düzenlenecektir.

STRATEJİK AMAÇ 5

İnsan Kaynaklarının Nicelik ve Nitelik Olarak Etkinliğini ve Çalışanların Kurum İçi Memnuniyetini Yükselterek Motivasyonlarını Arttırmak.

Kurum mensupları dışarıda kendi aidiyetlerini kurumları ile ifade ederler. Bilindiği gibi stratejik planlama sürecinde, başta misyon ve vizyon olmak üzere, tüm stratejik politikalar ve programlar bütün kurum mensuplarınca paylaşılmak zorundadır.

Stratejik Hedef 1

Personelin bilgi teknolojisi kullanım becerilerinin geliştirilmesine yönelik olarak **yılda 1 kez hizmet içi eğitim programları** düzenlenecektir.

Stratejik Hedef 2

Öğretim elemanlarının eğitim ve öğretim becerilerini destekleyici hizmet içi eğitim programları düzenlenecektir.

Stratejik Hedef 3

Öğretim elemanlarının ulusal ve uluslararası toplantılara, yurtiçi ve yurtdışı eğitim ve araştırma programlarına katılımlarının desteklenerek motivasyonlarının artırılması için gerekli çalışmalar yapılacaktır.

Stratejik Hedef 4

İdari personelin kariyer olanaklarının geliştirilmesi, görevde yükselme sınavları gibi idari personelin motivasyonunun artırılmasına yönelik çalışmalar yapılacaktır.

Stratejik Hedef 5

Döner sermaye ve/veya II. öğretim gelirlerinden, çalışan personelin tamamının **2012 yılı sonuna kadar** yararlanmasının sağlanması suretiyle personel memnuniyeti arttırılacaktır.

Stratejik Hedef 6

Mersin Üniversitesi personelinin kurum kimliğinden **memnuniyet oranı 2012 yılı sonuna kadar en az %80 seviyesine** ulaştırılacaktır.

Stratejik Hedef 7

Rektörlük birimleri ve akademik birimlerdeki tüm farklı idari görevler için iş analizleri ve ölçümleri yapılması, bu ölçümlere göre oluşturulan görev tanımları ve iş gerekleri doğrultusunda ihtiyaç duyulan idari norm kadro sayılarının belirlenmesi gibi çalışmalar yapılacaktır.

STRATEJİK AMAÇ 6

Mezunlarımızın ve Öğrencilerimizin Kurum Aidiyet Duygusunun Geliştirilmesi.

Stratejik Hedef 1

Üniversite genelinde her türlü öğrenci dilek ve şikâyetlerinin düzenli ve sürekli olarak toplandığı ve değerlendirildiği bir sistem oluşturulacaktır.

Stratejik Hedef 2

Öğrencilerin, mezunların, akademik ve idari personelin birlikte katılımını sağlayacak sosyal, kültürel ve sportif etkinliklerin düzenlenmesi, bu tür etkinliklerin özendirilmesi ve desteklenmesi için gerekli düzenlemeler yapılacaktır.

Stratejik Hedef 3

Öğrencilerin geleceğe yönelik kariyerleri konusunda onlara rehberlik edecek, staj yapma vb. konularında yardımcı olmak üzere çeşitli seminer, panel ve konferanslar düzenlenecektir.

Stratejik Hedef 4

Mezunlarımıza ait tüm bilgilerin yer alacağı bir veri tabanı oluşturulması ve bu veri tabanına tüm mezunların erişiminin sağlanması **2011 yılı sonuna kadar** tamamlanacaktır.

Stratejik Hedef 5

Öğrenci topluluklarının faaliyetlerinin desteklenmesi ve fiziksel çalışma ortamlarının iyileştirilmesi için gerekli çalışmalar yapılacaktır.

Stratejik Hedef 6

Öğrenci Konseyi'nin daha etkin çalışabilmesi için, gereken mekân ve sekreteryaya oluşturulacak; öğrencilerin Üniversitemiz birimlerinin karar alma sürecine daha etkin katılımları sağlanacaktır.

Stratejik Hedef 7

Öğrencilere sunulan eğitim-öğretim ve sosyal hizmetlerin iyileştirilmesi ve memnuniyet düzeyinin **2012 yılı sonuna kadar** en az %70 oranına ulaşması sağlanacaktır.

STRATEJİK AMAC 7

Ülkemizin ve Dünyanın Değişen Şartlarını Dikkate Alarak, Araştırma Kalitesini Arttırmak Suretiyle, Bölgesel, Ulusal ve Uluslararası Sorunların Çözümüne Bilgi ve Teknolojik Katkı Sağlamak.

Stratejik Hedef 1

Bölgenin sağlık, sosyal, çevre ve ekonomik sorunlarının çözümüne ve taleplerinin karşılanmasına yönelik **2007 yılı itibariyle 40 olan bilimsel proje sayısının 2012 yılı sonunda birikimli olarak 100'e ulaşması** hedeflenmektedir.

Stratejik Hedef 2

Üniversite-sanayi işbirliği ile oluşturulacak projeler teşvik edilecek, elde edilen bilginin uygulamaya geçirilerek ekonomiye kazandırılması sağlanacaktır.

Stratejik Hedef 3

Üniversitemiz bilimsel araştırma projeleri değerlendirilerek, Kalkınma Planlarında yer alan hedeflere ulaşılmasını sağlayacak projelerin desteklenmesine öncelik verilecektir. Öz gelirlerimizden desteklenecek Bilimsel Araştırma Projelerin **her yıl %30'unun Kalkınma Planlarında yer alan hedeflere yönelik** olması hedeflenmektedir.

Stratejik Hedef 4

Üniversitemizde araştırma potansiyelinin arttırılabilmesi için, Üniversite dışı kaynaklardan elde edilen araştırma projesi finansmanının **her yıl %10** düzeyinde arttırılması için gerekli çalışmalar yapılacaktır.

Stratejik Hedef 5

Yapılan bilimsel çalışmaların teknolojik uygulanabilirliğinin göstergesi alınacak patent sayısıdır. Bu bağlamda, Üniversitemiz öğretim elemanlarının bilimsel çalışmalar sonucunda ürettikleri bilgi ve ürünün korunması için Üniversitemiz bünyesinde bir patent ofisinin **2011 yılı sonuna kadar** oluşturulması sağlanacak ve Üniversitemizde yapılan çalışmaların özgün ve uygulanabilir sonuçlar elde etmesi amacıyla **2011 yılından itibaren her yıl 5 adet patent** başvurusu desteklenecektir.

Stratejik Hedef 6

Çevre bilincini geliştirmeye yönelik yılda **en az bir kez proje yarışması** düzenlenecektir.

Stratejik Hedef 7

Proje oluşturma süreçleri ve bilimsel etik konularında **yılda en az iki kez** hizmet içi eğitim, seminer, panel ve konferanslar düzenlenecektir.

Stratejik Hedef 8

Son beş yıl (2002-2006) için öğretim üyesi başına ortalama 0,60 olan SCI, SSCI ve AHCI indekslerine giren Mersin Üniversitesi adresli bilimsel yayın sayısı oranı, **2012 yılı sonuna kadar 0,8'e** çıkarılacaktır.

B. Temel Politikalar ve Öncelikler

2007-2013 dönemini kapsayan Dokuzuncu Kalkınma Planı'nda öngörülen ekonomik ve sosyal gelişme eksenleri içerisinde yer alan başlıklardan Üniversitemizin temel politika ve öncelikleri arasında olanlar aşağıda belirtilmektedir:

5. Plan Öncesi Dönemde Türkiye'de Ekonomik ve Sosyal Gelişmeler bölümünde

"5.2.6. Ar-Ge ve Yenilikçiliğin Geliştirilmesi" başlığı altında

"165. Yenilikçilik, rekabetçi ekonomik yapının en önemli unsurlarından biridir ve yeniliklerin büyük kısmı bilgi ve teknoloji üreten Ar-Ge faaliyetlerinden kaynaklanmaktadır. Ülkemizde Ar-Ge altyapısı büyük oranda üniversiteler ve kamu araştırma kurumlarında yer almakta ve araştırma faaliyetlerinin çoğunluğu buralarda gerçekleştirilmektedir. Ar-Ge faaliyetlerini gerçekleştiren, bu faaliyetlere destek sağlayan ve bu faaliyetlerin sonucunda ortaya çıkan bilgi ve teknolojiyi kullanan kurumlar arasında güçlü bir bağ kurulamamış olması nedeniyle, Ar-Ge faaliyetlerinin sonuçları uygulamaya geçirilememekte ya da yapılan araştırmalar genellikle sanayinin ihtiyaç ve talebinden uzak olmaktadır.

168. Teknoloji geliştirme bölgeleri, teknoloji merkezleri, duvarsız teknoloji kuluçka merkezleri ve üniversite sanayi ortak araştırma merkezlerinin faaliyetlerinin desteklenmesine devam edilmiştir.

171. Ülkemizde iktisaden faal 10.000 kişiye düşen tam zaman eşdeğeri araştırmacı personel sayısı 2002 yılı itibarıyla 13,6 olup, 66,6 olan OECD ortalamasının oldukça altındadır. Ayrıca, ülkemizdeki araştırmacıların yüzde 73,1'i yükseköğretim kurumlarında görev yapmakta iken, gelişmiş ülkelerde araştırmacıların yüzde 70'i özel sektörde çalışmaktadır."

hususları yer almaktadır.

Üniversitemiz araştırmacılarının sanayi sektöründe faaliyet gösteren firma ve kurumlarla işbirliği içerisinde proje geliştirmeleri üzerinde önemle durulmakta, buna yönelik olarak Çiftlikköy kampusunda teknopark işleticisi firmaya alan sağlanmış, bina inşaatı tamamlanmıştır.

Ayrıca Üniversitemizin çeşitli birimlerinden araştırmacılarımıza her türlü teknik imkanları sunabilmek üzere gelişmiş merkezi bir araştırma laboratuvarının tamamlanarak hizmete açılması önceliklerimiz arasındadır.

Öğretim elemanı sayısı ve yetkinliğinin artırılarak, zamanının daha büyük kısmını araştırmaya ayırmaları yönünde olanak sağlanabilmesi hedeflenmektedir.

"5.4.1. Eğitim Sisteminin Geliştirilmesi" başlığı altında

"240. Yükseköğretimde Bologna süreci kapsamında öğrenci ve öğretim üyesi değişimi, Avrupa kredi transfer sistemi ve diploma eki başta olmak üzere önemli çalışmalar yapılmıştır. Ancak, yükseköğretim sisteminin merkezîyetçi yapısı ve kalitesine ilişkin sorunlar yükseköğretimin rekabet edebilirliğini ve toplumun ihtiyaçlarına cevap verebilme kapasitesini olumsuz yönde etkilemeye devam etmektedir.

241. Türkiye 1 Nisan 2004 tarihinden itibaren AB eğitim ve gençlik programlarına başarılı ve aktif bir şekilde katılım sağlamaktadır. Genel Eğitim Programından 20.000 olmak üzere yaklaşık 49.300 kişi 2006 yılı itibarıyla programlardan yararlanmış olacaktır."

hususları yer almaktadır. Üniversitemiz Bologna süreci kapsamında değişime katılan öğrenci ve öğretim üyesi her geçen yıl artmakta, bu yönde bilgilendirme faaliyeti yürütülmektedir.

"5.6.4. e-Devlet Uygulamalarının Yaygınlaştırılması ve Etkinleştirilmesi" başlığı altında

"314. Kamu kurum ve kuruluşları tarafından yürütülen münferit e-devlet çalışmaları, 2003 yılında başlatılan e-Dönüşüm Türkiye Projesi ile tek çatı altında toplanmış ve bütünlük içerisinde yürütülmeye başlanmıştır. Proje kapsamında hazırlanan ve ilki 2003-2004 dönemini, diğeri ise 2005 yılını kapsayan eylem planlarında, elektronik ortamda etkin bilgi paylaşımının sağlanması ve hukuki altyapının oluşturulmasına özel önem verilmiş, e-imza ve bilgi edinme hakkına ilişkin hususları düzenleyen yasalar hayata geçirilmiştir."

7. Temel Amaçlar: Gelişme Eksenleri

7.1.7. Ar-Ge ve Yenilikçiliğin Geliştirilmesi

"480. Üniversitelerde desteklenen Ar-Ge faaliyetlerinin ülkenin ekonomik, sosyal ve kültürel gelişimine katkı verecek şekilde tasarlanması ve bu çalışmaların bilimsel yayın dışındaki patent ve benzeri sonuçlarının da akademik yükselmede dikkate alınması sağlanacaktır."

481. Üniversite-sanayi işbirliğinin geliştirilmesi ve üniversitelerdeki Ar-Ge insan gücü ve altyapısının özel sektör tarafından kullanılması desteklenecektir. Üniversiteler ile özel sektörü bir araya getiren Teknoloji Geliştirme Bölgelerinin altyapıları tamamlanacak ve öncelikli alanlarda uzmanlaşmaları özendirilecektir." denilmektedir.

483. Ar-Ge faaliyetleri sonucunda oluşan bilginin sanayiye ve üretime aktarılmasında görev yapacak Teknoloji Transfer Merkezleri kurulacaktır. Ayrıca teknoloji seçimi, transferi, yönetimi gibi konularda danışmanlık yapacak özel sektör ve sivil toplum kuruluşlarının kurulması da desteklenecektir.

484. Kamu tedarik sistemi, Ar-Ge çalışmalarını ve yerli teknoloji geliştirilmesini destekleyen bir yapıya kavuşturulacaktır.

577. Meslek standartlarına dayalı yeterliliklerin geliştirilmesi, belgelendirilmesi, belge ve eğitim veren kuruluşların akreditasyonu gibi temel işlevleri içeren Ulusal Mesleki Yeterlilik Sistemine ilişkin çalışmalar tamamlanacak ve bu sisteme duyarlı bir mesleki eğitim yapısı geliştirilecektir.

Üniversitemiz araştırma projelerinin öncelikle bölgenin ve daha sonra da ülkemizin ekonomik, sosyal ve çevre konularına yönlendirilmesi özendirilecektir.

Araştırmacılarımızın sanayi sektöründe faaliyet gösteren firma ve kurumlarla işbirliği içerisinde proje geliştirmeleri üzerinde önemle durulmakta, buna yönelik olarak Çiftlikköy Kampusunda teknopark işleticisi firmaya alan sağlanmış, bina inşaatı tamamlanmıştır.

Ayrıca Üniversitemizin çeşitli birimlerinden araştırmacılarımıza her türlü teknik imkanları sunabilmek üzere gelişmiş merkezi bir araştırma laboratuvarının tamamlanarak hizmete açılması önceliklerimiz arasındadır.

Öğretim elemanı sayısı ve yetkinliğinin artırılarak, zamanının daha büyük kısmını araştırmaya ayırmaları yönünde olanak sağlanabilmesi hedeflenmektedir.

"7.4.2. Yerel Dinamiklere ve İçsel Potansiyele Dayalı Gelişmenin Sağlanması" başlığı altında

"666. Üniversitelerin toplumla ve iş dünyasıyla tam bir etkileşim içinde yerel uzmanlaşma alanlarına yönelik eğitim, araştırma ve hizmet faaliyetlerinde yoğunlaşması sağlanacaktır. Bu çerçevede, üniversite-sanayi işbirliğine ve yerel uzmanlaşmaya dayalı üretimi desteklemek üzere uygun bölgelerde sektörel organize sanayi bölgeleri uygulaması yapılacaktır."

ifadesi yer almaktadır.

Üniversitemizde özellikle meslek yüksek okulu öğrencilerimizin aldığı uygulama derslerinin daha büyük bir kısmının sanayi sektöründe uygulamalı olarak gerçekleştirilmesi yönünde daha fazla çaba gösterecek, bu yönde gerekli girişimler yapılacaktır.

Ayrıca Üniversitemiz stratejik planındaki hedeflerden biri de olmak üzere bölgemizin sosyal, sağlık ve çevre sorunlarının çözümüne yönelik projeler desteklenecektir.

"7.5.2. Politika Oluşturma ve Uygulama Kapasitesinin Artırılması" başlığı altında

692. Kamu kurum ve kuruluşlarında stratejik yönetime geçiş değişim yönetimi yaklaşımıyla Plan döneminde tamamlanacaktır.

693. Kamu yönetiminde politika oluşturma ve uygulama kapasitesinin artırılmasına yönelik reformlar arasında uyumun güçlendirilmesi amacıyla, reformun yönetimi konusunda ortak akıl ve vizyon geliştirilecek ve geçiş dönemi planlanacaktır. Politika oluşturulması ve uygulanmasında plan hiyerarşisi gereğince, temel referans noktası olarak üst politika metinlerinin işlevselliği artırılacaktır. Kalkınma planı, ulusal, bölgesel ve sektörel plan, program ve stratejiler arasında uyum ve ilişki güçlendirilecek; kamu idarelerinin stratejik planları ile üst politika metinleri arasında etkileşim ve bağlantı sağlanacaktır.

694. Kamu idarelerinde yönetim kalitesinin geliştirilmesi için yönetim kararlarının orta ve uzun vadeli bakış açısı ile şekillendirilmesi, amaç ve hedeflere dayalı, sonuç odaklı yönetim anlayışının ve bütçelemenin geliştirilmesi, kamu hizmetlerinin arzında yararlanıcı taleplerine duyarlılığın artırılması, katılımcılık ve hesap verme sorumluluğunun tesis edilmesini temin etmek üzere Plan döneminde tüm kamu idareleri stratejik planlarını hazırlayarak uygulamaya koyacaklardır. Bu süreç kuruluş bazında takvimlendirilecektir.

695. Politika oluşturma sürecinin rasyonelleştirilmesini ve politikaların veriye ve bilgiye dayandırılmasını teminen nitel ve nicel veri yönetimi geliştirilecektir. Gerek politika oluşturma gerekse maliyetlendirme süreçlerinde sayısal, kurgusal ve analitik yöntemlerden yararlanılacaktır.

696. Kamu idarelerinin uygulayacakları politikaların maliyeti, etkilediği kesimler ve fırsat maliyeti göz önüne alınarak, bütçenin, uygulanacak politikaların maliyetini ve kamu idarelerinin performansını gösterecek bir yapıya kavuşturulması sağlanacaktır. Kamu kaynakları performans programlarına uygun olarak tahsis edilecektir. Kamu idarelerinde performans kültürünün oluşturulması çerçevesinde ölçme, izleme ve değerlendirme süreçleri geliştirilecektir.

697. Kamu idarelerinde mevcut idari ve beşeri kapasite nitelik ve nicelik olarak stratejik yönetim anlayışı doğrultusunda geliştirilecek, yönetim kültürünün yeni yapıya uyarlanmasına dönük programlar düzenlenecektir.

Üniversitemizde stratejik planlama çalışmaları başlatılmış, 2008-2012 dönemi Stratejik Planımız yayımlanarak uygulamaya başlanmıştır. Ayrıca performans bütçeleme anlayışının yerleştirilme çabaları sürdürülmektedir. 2008 ve 2009 yıllarında Performans Programı hazırlanarak uygulanmış olup, 2010 dönemi Performans Programı çalışmaları sürdürülmektedir.

2010-2012 Dönemi Orta Vadeli Programda;

“Ar-Ge ve Yenilikçiliğin Geliştirilmesi” başlığı altında;

1. Özel sektör ile üniversiteler ve araştırma kurumları arasındaki işbirliğini geliştirmeye yönelik programlar ve rekabet öncesi Ar-Ge işbirliklerinin destekleneceği,
2. Ar-Ge'ye dayalı üretim yeteneğini güçlendirmek amacıyla başta gelişmekte olan üniversitelerde olmak üzere araştırma merkezleri ve merkezi laboratuvarların oluşumunun destekleneceği belirtilmektedir.

“Eğitimin İşgücü Talebine Duyarlılığının Artırılması” başlığı altında;

Eğitimin işgücü talebine olan duyarlılığının artırılması ve işgücü piyasasında talep edilen nitelik ve nicelikte insan gücünün yetiştirilmesinin temel amaç olduğu belirtilmektedir. Bu çerçevede;

1. Ortaöğretim ve yükseköğretim sistemi ile işgücü piyasası arasındaki uyumun artırılacağı,
2. Mesleki okulların müfredatlarının mesleki standartlarla uyumlaştırma çalışmalarının başlatılacağı belirtilmektedir.

“Eğitim Sisteminin Geliştirilmesi” başlığı altında;

Düşünme, algılama ve problem çözme yeteneği gelişmiş, yeni fikirlere açık, özgüven ve sorumluluk duygusuna sahip, Atatürk ilkelerine bağlı, demokratik değerleri benimsemiş, milli kültürü özümsemiş, farklı kültürleri yorumlayabilen bilgi toplumu insanını yetiştirmenin eğitim politikasının temel amacı olduğu belirtilmektedir. Bu çerçevede;

1. Orta ve yükseköğretimde öğrenci ve öğretim elemanı değişimi ve hareketliliğini yaygınlaştırıp artırmaya yönelik uluslar arası programlar ile yabancı öğrenci ve bilim insanlarının ülkemizdeki eğitim ve öğretim faaliyetlerine katılmasına yönelik hibe programlarının yaygınlaştırılacağı ve yenilerinin ihdas edileceği, bu yaklaşım çerçevesinde, idari yapıda gerekli düzenlemeler yapılacağı belirtilmektedir.

“Yerel Dinamiklere ve İçsel Potansiyele Dayalı Gelişmenin Sağlanması” başlığı altında;

1. Yerel uzmanlaşmaya dayalı ve Üniversite-sanayi işbirliğini merkez alan, model nitelikte bölgesel inovasyon altyapısının hazırlanacağı belirtilmektedir.

“Politika Oluşturma ve Uygulama Kapasitesinin Artırılması” başlığı altında;

Kamu idarelerinde stratejik yönetimin gerektirdiği dönüşümün sürdürülmesi, yönetsel kararların stratejik planlara dayanan, orta ve uzun vadeli bakış açısı ile şekillendirilmesi, uygulanacak politikaların maliyeti, etkilediği kesimler ve fırsat maliyeti de göz önüne alınarak, bütçenin, kamu idarelerinin performansını gösterecek bir yapıya kavuşturulmasının amaçlandığı ifade edilmektedir.

1. Kamu İdarelerinde Stratejik Planlamaya İlişkin Usul ve Esaslar Hakkında Yönetmelik ve Kamu İdareleri İçin Stratejik Planlama Kılavuzunun güncelleneceği,
2. Stratejik planlar ve performans programları çerçevesinde ölçme, izleme ve değerlendirme süreçlerinin geliştirileceği,
3. Kamu idarelerinde mevcut idari ve beşeri kapasitenin, nitelik ve nicelik olarak stratejik yönetim anlayışı doğrultusunda geliştirileceği, yönetim kültürünün yeni yapıya uyarlanmasına dönük programlar düzenleneceği belirtilmektedir.

Üniversitemiz de bu öncelikler doğrultusunda, faaliyetlerini özellikle ar-ge alanında bilim ve sanayiye katkı sağlayacak yatırım ve projelere yönelmeyi hedeflemektedir.

III- FAALİYETLERE İLİŞKİN BİLGİ VE DEĞERLENDİRMELER

A. Mali Bilgiler

1- Bütçe Uygulama Sonuçları

1.1-Bütçe Giderleri

Üniversitemiz 2009 yılı içerisinde, yüklenmiş olduğu görev ve sorumlulukları yerine getirebilmek için, aşağıdaki tabloda fonksiyonel kodlar itibariyle belirtilen harcamaları gerçekleştirmiştir.

2009 YILI FONKSİYONEL DÜZEYDE 12 AYLIK ÖDENEK KULLANIM DURUMU				
FONKSİYONEL KOD	GİDERLER	ÖDENEK	HARCAMA	ÖDENEK KULLANMA ORANI %
01	GENEL KAMU HİZMETLERİ	15.521.293,00	7.982.483,91	51,43
02	SAVUNMA HİZMETLERİ	43.741,00	40.636,43	92,90
03	KAMU DÜZENİ VE GÜVENLİK HİZMETLERİ	1.734.700,00	1.576.814,49	90,90
07	SAĞLIK HİZMETLERİ	23.068.174,00	22.535.362,44	97,69
08	DİNLENME KÜLTÜR VE DİN HİZMETLERİ	2.806.900,00	2.792.949,49	99,50
09	EĞİTİM HİZMETLERİ	89.847.712,00	83.625.803,29	93,08
	GENEL TOPLAM	133.022.520,00	118.554.050,05	89,12

Üniversitemiz 2009 yılı içerisinde, yüklenmiş olduğu görev ve sorumlulukları yerine getirebilmek için, aşağıdaki tabloda ekonomik kodlar itibariyle belirtilen harcamaları gerçekleştirmiştir.

2009 YILI EKONOMİK DÜZEYDE 12 AYLIK ÖDENEK KULLANIM DURUMU				
EKONOMİK KOD	BÜTÇE GİDERLERİ	ÖDENEK TUTARI	HARCAMA TUTARI	ÖDENEK KULLANMA ORANI %
1	PERSONEL GİDERLERİ	64.554.342,00	56.154.803,45	86,99
2	SOSYAL GÜVENLİK KURUMLARINA DEVLET PRİMİ GİDERLERİ	7.218.989,00	7.074.059,79	97,99
3	MAL VE HİZMET ALIM GİDERLERİ	19.554.549,00	15.397.513,65	78,74
5	CARİ TRANSFERLER	4.047.100,00	3.889.473,80	96,11
6	SERMAYE GİDERLERİ	32.636.540,00	31.027.199,36	95,07
7	SERMAYE TRANSFERLERİ	5.011.000,00	5.011.000,00	100
	GENEL TOPLAM	133.022.520,00	118.554.050,05	89,12

BÜTÇE GİDERLERİ TABLOSUNA İLİŞKİN AÇIKLAMALAR

- 1 **Personel Giderleri** ekonomik kodunda 64.093.500,00.-TL başlangıç ödeneği öngörülmüş olup, yıl içinde gelir fazlasından 238.092,00.-TL, finansman fazlasından 222.750,00.-TL ödenek eklenerek, toplam ödenek 64.554.342,45.-TL olarak gerçekleşmiştir. Yılsonu itibariyle gerçekleşen harcama 56.154.803,00.-TL'dir.
 - 1.1 **Personel Giderleri (Memurlar)** ekonomik kodunda 55.144.500,00.-TL başlangıç ödeneği öngörülmüş olup, yıl içinde kurum içi aktarmayla 123.420,00.-TL, gelir fazlasından 238.092,00.-TL, finansman fazlasından 14.000,00.-TL ödenek eklenerek, toplam ödenek 55.520.012,00.-TL olarak gerçekleşmiştir. Yılsonu itibariyle gerçekleşen harcama 53.855.414,38.-TL'dir.
 - 1.2 **Personel Giderleri (Sözleşmeli Personel)** ekonomik kodunda 1.627.000,00.-TL başlangıç ödeneği öngörülmüş olup, yıl içinde kurum içi aktarmayla 108.000,00.-TL, finansman fazlasından 208.750,00.-TL ödenek eklenerek, toplam ödenek 1.943.750,00.-TL olarak gerçekleşmiştir. Yılsonu itibariyle gerçekleşen harcama 1.912.931,64.-TL'dir.
 - 1.3 **Personel Giderleri (İşçiler)** ekonomik kodunda 6.732.000,00.-TL başlangıç ödeneği öngörülmüş olup, yıl içinde kurum içi aktarma ile 231.420,00.-TL ödenek düşülerek, toplam ödenek 6.500.580,00.-TL olarak gerçekleşmiştir. Yılsonu itibariyle gerçekleşen harcama 102.037,48.-TL'dir.
 - 1.4 **Personel Giderleri (Geçici Personel)** ekonomik kodunda 520.000,00.-TL başlangıç ödeneği öngörülmüş ve yıl sonu itibariyle 284.419,95.-TL harcama gerçekleşmiştir.
 - 1.5 **Personel Giderleri (Diğer Personel)** ekonomik kodunda 70.000,00.-TL başlangıç ödeneği öngörülmüş ve söz konusu ekonomik koddan harcama yapılmamıştır.
- 2 **Sosyal Güvenlik Kurumlarına Devlet Primi Giderleri** ekonomik kodunda 6.808.000,00.-TL başlangıç ödeneği öngörülmüş olup, yıl içinde gelir fazlasından 733,00.-TL, finansman fazlasından 128.192,00.-TL, Maliye Bakanlığı yedek ödenek tertibinden 284.064,00.-TL ödenek eklenip; kurum içi aktarmayla 2.000,00.-TL ödenek düşülerek toplam ödenek 7.218.989,00.-TL olarak gerçekleşmiştir. Yılsonu itibariyle gerçekleşen harcama 7.074.059,79.-TL'dir.
 - 2.1 **Sosyal Güvenlik Kurumlarına Devlet Primi Giderleri (Memurlar)** ekonomik kodunda 6.393.000,00.-TL başlangıç ödeneği öngörülmüş olup, yıl içinde gelir fazlasından 733,00.-TL, finansman fazlasından 26.540,00.-TL, Maliye Bakanlığı yedek ödenek tertibinden 281.148,00.-TL ödenek eklenip; kurum içi aktarmayla 11.774,00.-TL ödenek düşülerek toplam ödenek 6.689.647,00.-TL olarak gerçekleşmiştir. Yıl sonu itibariyle gerçekleşen harcama 6.640.720,25.-TL'dir.
 - 2.2 **Sosyal Güvenlik Kurumlarına Devlet Primi Giderleri (Sözleşmeli Personel)** ekonomik kodunda 276.000,00.-TL başlangıç ödeneği öngörülmüş olup, yıl içinde kurum içi aktarmayla 15.484,00.-TL, Maliye Bakanlığı yedek ödenek tertibinden 2.916,00.-TL, finansman fazlasından 51.500,00.-TL ödenek eklenerek, toplam ödenek 345.900,00.-TL olarak gerçekleşmiştir. Yılsonu itibariyle gerçekleşen harcama 337.563,04.-TL'dir.
 - 2.3 **Sosyal Güvenlik Kurumlarına Devlet Primi Giderleri (İşçiler)** ekonomik kodunda 39.000,00.-TL başlangıç ödeneği öngörülmüş olup, yıl içinde kurum içi aktarmayla 1.500,00.-TL ödenek eklenerek, toplam ödenek 40.500,00.-TL olarak gerçekleşmiştir. Yılsonu itibariyle gerçekleşen harcama 21.312,56.-TL'dir.

- 2.4 **Sosyal Güvenlik Kurumlarına Devlet Primi Giderleri (Geçici Personel)** ekonomik kodunda 100.000,00.-TL başlangıç ödeneği öngörülmüş olup, yıl içinde kurum içi aktarmayla 7.210,00.-TL ödenek düşülüp, finansman fazlasından 50.152,00.-TL ödenek eklenerek toplam ödenek 142.942,00.-TL olarak gerçekleşmiştir. Yılsonu itibariye gerçekleşen harcama 74.463,94.-TL'dir.
- 3 **Mal ve Hizmet Alım Giderleri** ekonomik kodunda 16.983.000,00.-TL başlangıç ödeneği öngörülmüş olup, yıl içinde şartlı bağış olarak 25.919,00.-TL, Maliye Bakanlığı yedek ödenek tertibinden 270.000,00.-TL, finansman fazlasından 3.028.361,00.-TL, gelir fazlasından 102.369,00.-TL ödenek eklenip; kurum içi aktarma ile 855.100,00.-TL ödenek düşülerek, toplam ödenek 19.554.549,00.-TL olarak gerçekleşmiştir. Yılsonu itibariyle gerçekleşen harcama 15.397.513,65.-TL'dir.
- 3.2 **Mal ve Hizmet Alım Giderleri (Tüketime Yönelik Mal ve Malzeme Alımları)** ekonomik kodunda 8.577.000,00.-TL başlangıç ödeneği öngörülmüş olup, yıl içinde kurum içi aktarmayla 451.670,00.-TL ödenek düşülüp; Maliye Bakanlığı yedek ödenek tertibinden 270.000,00.-TL, gelir fazlasından 1.664,00.-TL, finansman fazlasından 926.972,00.-TL ödenek eklenerek, toplam ödenek 9.323.966,00.-TL olarak gerçekleşmiştir. Yılsonu itibariyle gerçekleşen harcama 7.216.179,60.-TL'dir.
- 3.3 **Mal ve Hizmet Alım Giderleri (Yolluklar)** ekonomik kodunda 393.000,00.-TL başlangıç ödeneği öngörülmüş olup, yıl içinde şartlı bağış olarak 3.919,00.-TL, finansman fazlasından 177.383,00.-TL ödenek eklenip; kurum içi aktarmayla 34.927,00.-TL ödenek düşülerek, toplam ödenek 539.375,00.-TL olarak gerçekleşmiştir. Yılsonu itibariyle gerçekleşen harcama 515.656,79.-TL olarak gerçekleşmiştir.
- 3.4 **Mal ve Hizmet Alım Giderleri (Görev Giderleri)** ekonomik kodunda 9.100,00.-TL başlangıç ödeneği öngörülmüş olup, yıl içinde finansman fazlasından 58.223,00.-TL ödenek eklenerek toplam ödenek 67.323,00.-TL olarak gerçekleşmiştir. Yılsonu itibariyle gerçekleşen harcama 61.910,76.-TL'dir.
- 3.5 **Mal ve Hizmet Alım Giderleri (Hizmet Alımları)** ekonomik kodunda 2.764.500,00.-TL başlangıç ödeneği öngörülmüş olup, yıl içinde şartlı bağış olarak 22.000,00.-TL, finansman fazlasından 510.666,00.-TL ödenek eklenip; kurum içi aktarmayla 50.160,00.-TL ödenek düşülerek, toplam ödenek 3.247.006,00.-TL olarak gerçekleşmiştir. Yılsonu itibariyle gerçekleşen harcama 2.986.654,86.-TL'dir.
- 3.6 **Mal ve Hizmet Alım Giderleri (Temsil-Tanıtma Giderleri)** ekonomik kodunda 2.900,00.-TL başlangıç ödeneği öngörülmüş ve yılsonu itibariyle 2.898,06.-TL harcama gerçekleşmiştir.
- 3.7 **Mal ve Hizmet Alım Giderleri (Menkul Mal Alım Bakım ve Onarım Giderleri)** ekonomik kodunda 1.193.000,00.-TL başlangıç ödeneği öngörülmüş olup, yıl içinde gelir fazlasından 147,00.-TL, finansman fazlasından 611.092,00.-TL ödenek eklenip; kurum içi aktarmayla 318.546,00.-TL ödenek düşülerek, toplam ödenek 1.485.693,00.-TL olarak gerçekleşmiştir. Yılsonu itibariyle gerçekleşen harcama 1.221.222,51.-TL'dir.
- 3.8 **Mal ve Hizmet Alım Giderleri (Gayrimenkul Mal Bakım ve Onarım Giderleri)** ekonomik kodunda 396.500,00.-TL başlangıç ödeneği öngörülmüş olup, yıl içinde kurum içi aktarmayla 203,00.-TL, gelir fazlasından 100.558,00.-TL, finansman fazlasından 574.025,00.-TL ödenek eklenerek, toplam ödenek 1.071.286,00.-TL olarak gerçekleşmiştir. Yılsonu itibariyle gerçekleşen harcama 912.134,90.-TL'dir.

- 3.9 **Mal ve Hizmet Alım Giderleri (Tedavi Giderleri)** ekonomik kodunda 3.647.000,00.-TL başlangıç ödeneği öngörülmüş olup, yıl içerisinde finansman fazlasından 170.000,00.-TL ödenek eklenerek toplam ödenek 3.817.000,00.-TL olarak gerçekleşmiştir. Yılsonu itibariyle gerçekleşen harcama 2.480.856,17.-TL'dir.
- 5 **Cari Transferler** ekonomik kodunda 1.640.000,00.-TL başlangıç ödeneği öngörülmüş olup, yıl içinde finansman fazlasından 1.550.000,00.-TL, kurum içi aktarmayla 857.100,00.-TL ödenek eklenerek toplam ödenek 4.047.100,00.-TL olarak gerçekleşmiştir. Yılsonu itibariyle gerçekleşen harcama 3.889.473,80.-TL'dir.
- 5.1 **Cari Transferler (Görev Zararları)** ekonomik kodunda 830.000,00.-TL başlangıç ödeneği öngörülmüş ve yılsonu itibariyle 830.000,00.-TL harcama gerçekleşmiştir.
- 5.2 **Hazine Yardımları** bilimsel ve teknolojik araştırma hizmetleri için öz gelir ve hazine yardımı karşılığı olarak ön görülen bilimsel araştırma projelerine ilişkin ödenekler, proje özel hesaplarına aktarılmak suretiyle kullanılır. Yıl içinde kurum içi aktarmayla 857.100,00.-TL, finansman fazlasından da 1.550.000,00.-TL ödenek eklenerek, toplam ödenek 2.407.100,00.-TL olarak gerçekleşmiştir. Yılsonu itibariyle gerçekleşen harcama 2.407.100,00.-TL'dir.
- 5.3 **Cari Transferler (Kar Amacı Gütmeyen kuruluşlara Yapılan Transferler)** ekonomik kodunda 613.000,00.-TL başlangıç ödeneği öngörülmüş ve yılsonu itibariyle 613.000,00.-TL harcama gerçekleşmiştir.
- 5.4 **Cari Transferler (Hane Halkına Yapılan Transferler)** ekonomik kodunda 191.000,00.-TL başlangıç ödeneği öngörülmüş ve yılsonu itibariyle 33.534,00.-TL harcama gerçekleşmiştir.
- 5.6 **Cari Transferler (Yurt Dışına Yapılan Transferler)** ekonomik kodunda 6.000,00.-TL başlangıç ödeneği öngörülmüş ve yılsonu itibariyle 5.839,80.-TL harcama gerçekleşmiştir.
- 6 **Sermaye Giderleri** ekonomik kodunda 35.761.000,00.-TL başlangıç ödeneği öngörülmüş olup, yıl içinde finansman fazlasından 1.136.540,00.-TL ödenek eklenerek, kurum içi aktarmayla 4.261.000,00.-TL ödenek düşülerek, toplam ödenek 32.636.540,00.-TL olarak gerçekleşmiştir. Yılsonu itibariyle gerçekleşen harcama 31.027.199,36.-TL'dir.
- 6.1 **Sermaye Giderleri (Mamul Mal Alımları)** ekonomik kodunda 6.224.000,00.-TL başlangıç ödeneği öngörülmüş olup, yıl içinde finansman fazlasından 409.340,00.-TL, kurum içi aktarmayla 4.261.000,00.-TL ödenek düşülerek, toplam ödenek 2.372.340,00.-TL olarak gerçekleşmiştir. Yılsonu itibariyle gerçekleşen harcama 1.368.049,40.-TL'dir.
- 6.3 **Sermaye Giderleri (Gayri Maddi Hak Alımları)** ekonomik kodunda başlangıç ödeneği ön görülmemiş olup, yıl içinde finansman fazlasından 50.200,00.-TL ödenek eklenerek toplam ödenek 50.200,00.-TL olarak gerçekleşmiştir. Yılsonu itibariyle gerçekleşen harcama 46.003,27.-TL'dir.
- 6.5 **Sermaye Giderleri (Gayrimenkul Sermaye Üretim Giderleri)** ekonomik kodunda 29.230.000,00.-TL başlangıç ödeneği öngörülmüş ve yılsonu itibariyle 28.806.143,25.-TL harcama gerçekleşmiştir.
- 6.7 **Sermaye Giderleri (Gayri Menkul Büyük Onarım Giderleri)** ekonomik kodunda 307.000,00.-TL başlangıç ödeneği öngörülmüş olup, yıl içinde finansman fazlasından 677.000,00.-TL ödenek eklenerek toplam ödenek 984.000,00.-TL olarak gerçekleşmiştir. Yılsonu itibariyle gerçekleşen harcama 807.003,44.-TL'dir.
- 7.1 **Sermaye Transferleri (Yurtiçi Sermaye Transferleri)** bilimsel ve teknolojik araştırma hizmetleri için öz gelir ve hazine yardımı karşılığı olarak ön görülen bilimsel araştırma projelerine ilişkin ödenekler, proje özel hesaplarına aktarılmak suretiyle kullanılır. Yıl içinde kurum içi aktarmayla 4.261.000,00.-TL, finansman fazlasından da 750.000,00.-TL ödenek eklenerek, toplam ödenek 5.011.000,00.-TL olarak gerçekleşmiştir. Yılsonu itibariyle 5.011.000,00.-TL'nin tamamı proje özel hesabına aktarılmıştır.

1.2-Bütçe Gelirleri

EKONOMİK KOD			GELİRLER	TAHMİN	NET TAHSİLAT GERÇEKLEŞME	Oran (%)	
03			Teşebbüs ve Mülkiyet Gelirleri	12.571.500	15.737.059,16	125,18	
	1		Mal ve Hizmet Satış Gelirleri	11.680.500	15.540.117,56	133,04	
		1 01	Şartname, Basılı Evrak, Form Satış Gelirleri	30.000	12.825,00	42,75	
			02	Kitap, Yayın vb. Satış Geliri	1.000	0,00	
		2 29	Örgün ve Yaygın Öğretimden Elde Edilen Gelirler	5.234.500	10.478.161,43	200,18	
		2 30	Sınav Kayıt ve Bunlara İlişkin Gelirler	0	223.435,00		
		2 31	İkinci Öğretimden Elde Edilen Gelirler	3.488.000	2.945.695,40	84,45	
		2 32	Yaz Okulu Gelirleri	295.000	636.202,08	215,66	
		2 38	Yurt Yatak Ücreti Gelirleri	160.000	66.101,00	41,31	
		2 53	Eğitim Hizmetine İlişkin Gelirler	50.000	37.250,00	74,50	
		2 56	Sağlık Hizmetlerine İlişkin Gelirler	10.000	1.541,00	15,41	
		2 99	Diğer Hizmet Gelirleri	2.412.000	1.138.906,65	47,22	
	6		Kira Gelirleri	891.000	196.941,60	22,10	
		1 01	Lojman Kira Gelirleri	17.000	4.796,00	28,21	
			03	Sosyal Tesis Kira Gelirleri	70.000	32.542,60	46,49
			99	Diğer Taşınmaz Kira Gelirleri	804.000	159.603,00	19,85
04			Alınan Bağış ve Yardımlar İle Özel Gelirler	108.980.000	113.006.700,13	103,69	
	2		Merkezi Yönetim Bütçesine Dahil İdarelerden Alınan Bağış ve Yardımlar	108.980.000	112.999.515,93	103,69	
		1 01	Hazine Yardımı (Cari)	76.469.000	79.732.520,00	104,27	
		2 01	Hazine Yardımı (Sermaye)	32.511.000	33.266.995,93	102,33	
	4		Kurumlardan ve Kişilerden Alınan Yardım ve Bağışlar	0	7.184,20		
		1 03	Kurumlardan Alınan Şartlı Bağış	0	7.184,20		
05			Diğer Gelirler	2.731.000	4.071.679,05	149,09	
	1		Faiz Gelirleri	30.000	346.411,33	1154,70	
		9 01	Kişilerden Alacaklar Faizleri	30.000	7.899,42	26,33	
			03	Mevduat Faizleri	0	338.511,91	0,00
			99	Diğer Faizler	0	0,00	0,00
	2		Kişi ve Kurumlardan Alınan Paylar	2.599.000	3.417.770,03	131,50	
		6 16	Araştırma Projeleri Gelirleri Payı	2.599.000	3.347.661,79	128,81	
		9 01	Çalışanlardan Tedavi Katılım Payı	0	70.108,24	0,00	
	3		Para Cezaları	1.000	8.204,88	820,49	
		2 99	Diğer İdari Para Cezaları	1.000	8.204,88	820,49	
	9		Diğer Çeşitli Gelirler	101.000	299.292,81	296,33	
		1 01	İrat Kaydedilecek Nakdi Teminatlar	0	297,00	0,00	
			03	İrat Kaydedilecek Teminat Mektupları	0	20.163,60	0,00
			05	Para Farkları	1.000	0,00	0,00
			06	Kişilerden Alacaklar	80.000	258.320,09	322,90
			99	Yukarıda Tanımlanmayan Diğer Çeşitli Gelirler	20.000	20.512,12	102,56
06			Sermaye Gelirleri	3.000	0,00	0,00	
	1		Taşınmaz Satış Gelirleri	1.000	0,00	0,00	
		4 01	Arazi Satışı	1.000	0,00	0,00	
	2		Taşınır Satış Gelirleri	2.000	0,00	0,00	
		1 01	Taşınır Satış Gelirleri	1.000	0,00	0,00	
		2 01	Taşıt Satış Gelirleri	1.000	0,00	0,00	
			TOPLAM	124.285.500	132.815.438,34	106,86	

1.2.1. Bütçe Gelirleri Tablosuna İlişkin Açıklamalar

5018 sayılı Kamu Mali Yönetimi ve Kontrol Kanununun 15 ve 16. maddesinde 2008 Mali yılından itibaren üç yıllık bir dönemi kapsayan çok yıllık bütçeleme sistemine geçilmesini öngörmekte, 12. maddesinde genel yönetim kapsamındaki kamu idarelerine bütçelerinin, merkezi yönetim bütçesi olarak hazırlanacağı belirtilerek kamu idarelerince bunların dışında herhangi bir ad altında bütçe oluşturulamayacağı, 13. maddesinde, tüm gelir ve giderlerin gayrisafi olarak bütçelerde gösterileceği hükümleri yer almaktadır.

2009 yılı Bütçe Kanunu ile öngörülen gelirlerimiz;

Hazine Yardımı	: 108.980.000,00.-TL.
Öz Gelirler	: 15.305.500,00.-TL.
Finansman	: 1.000.000,00.-TL.

2009 Yılı Aralık sonu itibariyle gelirlerimiz;

Hazine Yardımı	: 112.999.515,93.-TL.
Öz Gelirler	: 19.815.922,41.-TL.
TOPLAM	: 132.815.438,34.-TL. olarak gerçekleşmiştir.

1.2.2. Bütçe Gelirleri¹

Teşebbüs ve Mülkiyet Gelirleri (03) I. düzey gelir kodunda 12.571.500,00.-TL. gelir elde edileceği öngörülmüş olup, Aralık 2009 sonu itibariyle, 15.737.059,16.-TL. gelir gerçekleşmiştir. Bütçe tahminine göre %125,18 oranında gelir gerçekleşmiştir.

Mal ve Hizmet Satış Gelirleri (03.1) II. düzey gelir kodunda 11.680.500,00.-TL. gelir elde edileceği öngörülmüş olup, Aralık 2009 sonu itibariyle 15.540.117,56.-TL. gelir gerçekleşmiştir. Bütçe tahminine göre %133,04 oranında gelir gerçekleşmiştir.

Kira Gelirleri (03.6) II. düzey gelir kodunda 891.000,00.-TL. gelir elde edileceği öngörülmüş olup, Aralık 2009 sonu itibariyle 196.941,60.-TL. gelir gerçekleşmiştir. Bütçe tahminine göre %22,10 oranında gelir gerçekleşmiştir.

Alınan Bağışlar ve Yardımlar İle Özel Gelirler (04) I. düzey gelir kodunda 108.980.000,00.-TL. gelir elde edileceği öngörülmüş olup, Maliye Bakanlığından aktarılan 7.184,20-TL. şartlı bağış ile birlikte Aralık 2009 sonu itibariyle 113.006.700,13.-TL. gelir gerçekleşmiştir. Bütçe tahminine göre %103,69 oranında gelir gerçekleşmiştir.

Merkezi Yönetim Bütçelerine Dahil İdarelerden Alınan Bağış ve Yardım (04.2) II. düzey gelir kodunda Cari ve Sermaye toplamı 108.980.000,00.-TL. gelir elde edileceği öngörülmüş olup, Aralık 2009 sonu itibariyle 112.999.515,93.-TL. gelir gerçekleşmiştir. Bütçe tahminine göre %103,69 oranında gelir gerçekleşmiştir.

Kurumlardan ve Kişilerden Alınan Yardım ve Bağışlar (04.4) II. Düzey gelir kodunda gelir elde edilmeyeceği öngörülmüş olup Aralık 2009 sonu itibariyle Maliye Bakanlığından aktarılan 7.184,20.-TL şartlı bağış geliri gerçekleşmiştir.

Diğer Gelirler (05) I. düzey gelir kodunda 2.731.000,00.-TL. gelir elde edileceği öngörülmüş olup, Aralık 2009 sonu itibariyle 4.071.679,05.-TL. gelir gerçekleşmiştir. Bütçe tahminine göre %149,09 oranında gelir gerçekleşmiştir.

Faiz Gelirleri (05.1) II. düzey gelir kodunda 30.000,00.-TL. gelir elde edileceği öngörülmüş olup, Aralık 2009 sonu itibariyle 346.411,33.-TL. gelir gerçekleşmiştir. Bütçe tahminine göre %1.154,70 oranında gelir gerçekleşmiştir.

Kişi ve Kurumlardan Alınan Paylar (05.2) II. düzey gelir kodunda 2.599.000,00.-TL. gelir elde edileceği öngörülmüş olup, Aralık 2009 sonu itibariyle 3.417.770,03.-TL. gelir gerçekleşmiştir. Bütçe tahminine göre %131,50 oranında gelir gerçekleşmiştir.

Para Cezaları (05-3) II. düzey gelir kodunda 1.000,00.-TL. gelir elde edileceği öngörülmüş olup, Aralık 2009 sonu itibariyle 8.204,88.-TL. gelir gerçekleşmiştir. Bütçe tahminine göre %820,49 oranında gelir gerçekleşmiştir.

Diğer Çeşitli Gelirler (05-9) II. düzey gelir kodunda 101.000,00.-TL. gelir elde edileceği öngörülmüş olup, Aralık 2009 sonu itibariyle 299.292,81.-TL. gelir gerçekleşmiştir. Bütçe tahminine göre %296,33 oranında gelir gerçekleşmiştir.

Sermaye Gelirleri (06) I. düzey gelir kodunda 3.000,00.-TL. gelir elde edileceği öngörülmüş olup, Aralık 2009 sonu itibariyle gelir gerçekleşmemiştir.

¹ Ret ve İadeler de dahil olmak üzere net tahsilat.

Ret ve İadeler (810.03) 382.875,80.-TL. red ve iade gerçekleşmiştir.

Diğer Ret ve İadeler (810.05) 33.358,06.-TL. red ve iade gerçekleşmiştir.

Taşınmaz Satış Gelirleri (06-1) II. düzey gelir kodunda 1.000,00.-TL. gelir elde edileceği öngörülmüş olup, Aralık 2009 sonu itibariyle gelir gerçekleşmemiştir.

Taşınır Satış Gelirleri (06-2) II. düzey gelir kodunda 2.000,00.-TL. gelir elde edileceği öngörülmüş olup, Aralık 2009 sonu itibariyle gelir gerçekleşmemiştir.

1.3-Finansman

Üniversitemiz Strateji Geliştirme Daire Başkanlığınca hazırlanan 31.12.2008 tarihli bilançoya göre, 2009 yılına finansman devri 7.865.924,83.-TL. olarak gerçekleşmiş devreden finansmanın 1.000.000,00TL.'si yılı bütçesi ile ilişkilendirildiğinden, finansman fazlası 6.865.924,83.-TL. olarak gerçekleşmiştir.

2009 yılında aşağıdaki tabloda belirtilen tertiplere 6.815.843,00.-TL. likit karşılığı, 341.194,00.-TL. gelir fazlasından ödenek eklenmiş, şartlı bağıştan 25.919,00.- TL ödenek kaydı yapılmıştır.

GELİR FAZLASI

01.1	238.092,00
02.1	733,00
03.2	1.664,00
03.7	147,00
03.8	100.558,00
TOPLAM	341.194,00

ŞARTLI BAĞIŞ

03.3	3.919,00
03.5	22.000,00
TOPLAM	25.919,00*
* Ödeneğin 7.184,20 TL.si harcanmış olup, kalan kısmı 2010 yılına devretmiştir.	

LİKİT KARŞILIĞI

01.1	14.000,00
01.2	208.750,00
02.1	26.540,00
02.2	51.500,00
02.4	50.152,00
03.2	926.972,00
03.3	177.383,00
03.4	58.223,00
03.5	510.666,00
03.7	611.092,00
03.8	574.025,00
03.9	170.000,00
05.2	1.550.000,00
06.1	409.340,00
06.3	50.200,00
06.7	677.000,00
07.1	750.000,00
TOPLAM	6.815.843,00

2- Temel Mali Tablolara İlişkin Açıklamalar

MERSİN ÜNİVERSİTESİ 2009 YILI BİLANÇOSU			
1-DÖNEN VARLIKLAR	26.064.645,24	3-KISA VADELİ YABANCI KAYNAKLAR	9.029.080,31
10 HAZİR DEĞERLER	21.090.028,36	32 FAALİYET BORÇLARI	230,15
100 Kasa Hesabı	2.575,83	320 Bütçe Emanetleri Hesabı	230,15
102 Banka Hesabı	20.738.662,97	33 EMANET YABANCI KAYNAKLAR	8.155.926,95
104 Proje Özel Hesabı	348.789,56	330 Alınan Depozito ve Teminatlar Hes.	76.867,65
14 DİĞER ALACAKLAR	342.715,85	333 Emanetler Hesabı	8.079.059,30
140 Kişilerden Alacaklar Hesabı	342.715,85	36 ÖDENECEK DİĞER YÜKÜMLÜLÜKLER	872.923,21
15 STOKLAR	732.334,27	360 Ödenecek Vergi ve Fonlar Hesabı	825.339,12
150 İlk Madde ve Malzeme Hesabı	732.334,27	361 Ödenecek Sosyal Güvenlik Primleri	47.481,13
16 ÖN ÖDEMELER	3.899.566,76	362 Fonlar ve Diğer Kamu İdarl. Adına Yap. Tahs.	102,96
162 Bütçe Dışı Avans ve Krediler	3.899.566,76		
2-DURAN VARLIKLAR	205.164.325,31	5-ÖZ KAYNAKLAR	222.199.890,24
22 FAALİYET ALACAKLARI	619.905,53	50 NET DEĞER	140.048.298,05
220 Gelirler Alacaklar Hesabı	619.905,53	500 Net Değer Hesabı	140.048.298,05
24 MALİ DURAN VARLIKLAR	70.000,00	57 GEÇMİŞ YILLAR OLUMLU FAAL.SON.	53.309.990,46
241 Mal ve Hiz. Üreten Kuruluş. Yat.Sermayeler	70.000,00	570 Geç.Yıl.Olumlu Faal.Son.Hesabı	53.309.990,46
25 MADDİ DURAN VARLIKLAR	204.474.419,78	58 GEÇMİŞ YILLAR OLUMSUZ FAALİYET SON.(-)	4.573.573,74
250 Arazi ve Arsalar Hesabı	716.123,66	580 Geç. Yil. Olumsuz Faaliyet Sonucu Hesabı (-)	4.573.573,74
251 Yer altı ve Yerüstü Düzenleri Hesabı	806.667,02	59 DÖNEM OLUMLU FAALİYET SONUÇLARI	33.415.175,47
252 Binalar Hesabı	119.312.725,68	590 Dönem Olumlu Faaliyet Sonucu Hesabı	33.415.175,47
253 Tesis Makine ve Cihazlar Hesabı	26.441.813,12		
254 Taşıtlar Hesabı	1.083.156,76		
255 Demirbaşlar Hesabı	17.183.163,00		
257 Birikmiş Amortismanlar Hesabı(-)	44.654.249,48		
258 Yapılmakta Olan Yatırımlar Hesabı	83.585.020,02		
26 MADDİ OLMAYAN DURAN VARLIKLAR	0,00		
260 Haklar Hesabı	309.485,87		
268 Birikmiş Amortismanlar Hesabı (-)	309.485,87		
29 DİĞER DURAN VARLIKLAR	0,00		
294 Elden Çıkarılacak Stoklar ve Maddi Duran Varlıklar Hesabı	29.025,53		
299 Birikmiş Amortismanlar Hesabı (-)	29.025,53		
AKTİF TOPLAMI	231.228.970,55	PASİF TOPLAMI	231.228.970,55
		NAZİM HESAPLAR	
9-NAZİM HESAPLAR	16.367.289,66	9-NAZİM HESAPLAR	16.367.289,66
91 NAKİT DIŞI TEM.VE KİŞ. AİT MEN. KIY. H.	7.553.137,81	91 NAKİT DIŞI TEM.VE KİŞ. AİT MEN. KIY.	7.553.137,81
910 Teminat Mektupları	7.553.137,81	911 Teminat Mektupları Emanetleri	7.553.137,81
92 TAAHHÜT HESAPLARI	8.199.683,64	92 TAAHHÜT HESAPLARI	8.199.683,64
920 Gider Taahhütleri	8.199.683,64	921 Gider Taahhütleri Karşılığı	8.199.683,64
94 ÖZEL TAHAKKUK HESAPLARI	614.468,21	94 ÖZEL TAHAKKUK HESAPLARI	614.468,21
948 Başka Birimler Adına İzlenen Alacaklar	614.468,21	949 Başka Birimler Adına İzlenen Alacak Emanetleri	614.468,21

MERSİN ÜNİVERSİTESİ 2009 YILI FAALİYET SONUÇLARI TABLOSU

630	GİDERLER HESABI	96.945.283,41	600	GELİRLER HESABI	130.360.458,88
630-01	Personel Giderleri	56.470.827,67	600-03	Teşebbüs ve Mülkiyet Gelirleri	16.141.139,46
630-01-01	Memurlar	54.131.683,43	600-03-01	Mal ve Hizmet Satış Gelirleri	15.921.811,16
630-01-02	Sözleşmeli Personel	1.912.931,64	600-03-06	Kira Gelirleri	219.328,30
630-01-03	İşçiler	102.037,48	600-04	Bağış ve Yardımlar	107.235.280,42
630-01-04	Geçici Personel	311.978,16	600-04-01	Yurtdışından Alınan Bağış ve Yardımlar	1.587.429,60
630-01-05	Diğer Personel	12.196,96	600-04-02	Merk.Yön. Kaps.daki İdr. Alın.Bağ.Yrd.	105.267.520,00
630-02	Sosyal Güvenlik Kuruml. Devlet Primi Giderleri	7.074.453,79	600-04-04	Kurumlar. ve Kişiler.Alınan Bağış ve Yard.	355.036,49
630-02-01	Memurlar	6.640.720,25	600-04-05	Proje Yardımları	25.294,33
630-02-02	Sözleşmeli Personel	337.563,04	600-05	Diğer Gelirler	6.865.117,67
630-02-03	İşçiler	21.312,56	600-05-01	Faiz Gelirleri	378.351,69
630-02-04	Geçici Personel	74.463,94	600-05-02	Kişi ve Kurumlardan Alınan Paylar	3.418.095,10
630-02-05	Diğer Personel	394,00	600-05-03	Para Cezaları	8.204,88
630-03	Mal ve Hizmet Alım Giderleri	14.810.345,17	600-05-09	Diğer Çeşitli Gelirler	3.060.466,00
630-03-02	Tüketime Yönelik Mal ve Malzeme Alımları	6.120.556,97	600-11	Değer ve Miktar Değişimleri Gelirleri	118.921,33
630-03-03	Yolluklar	1.222.776,85	600-11-99	Diğer Değer ve Miktar Değişimleri Gelirleri	118.921,33
630-03-04	Görev Giderleri	61.910,76		Dönem Olumlu Faaliyet Sonucu	33.415.175,47
630-03-05	Hizmet Alımları	3.025.278,46			
630-03-07	Menkul Mal,G.Maddi Hak Alım,Bak.Onr.Gid	358.391,70			
630-03-08	Gayrimenkul Mal Bakım ve Onarım Giderleri	1.540.574,26			
630-03-09	Diğer Mal ve Hizmet Giderleri	2.480.856,17			
630-05	Cari Transferler	3.919.544,74			
630-05-01	Görev Zararları	830.000,00			
630-05-02	Hazine Yardımları	2.407.100,00			
630-05-03	Diğer Transferler	613.000,00			
630-05-04	Hane Halkına Transferler	33.534,00			
630-05-06	Yurtdışına Yapılan Transferler	35.910,74			
630-07	Sermaye Transferleri	5.011.000,00			
630-07-01	Yurtiçi Sermaye Transferleri	5.011.000,00			
630-11	Değer ve Miktar Değişimi Giderleri	256.504,62			
630-11-08	Kur Değişikliği Dışındaki Değer Değişimleri	144.011,07			
630-11-99	Diğer Değer ve Miktar Değişimleri	112.493,55			
630-12	Gelirlerin Red ve İadesinden Kay.Gid.	416.233,86			
630-12-03	Teşebbüs ve Mülkiyet Gelirlerinden	382.875,80			
630-12-05	Diğer Gelirler	33.358,06			
630-13	Amortisman Giderleri	7.277.645,99			
630-13-01	Maddi Duran Varlıklar Amortisman Giderleri	7.175.704,32			
630-13-02	Maddi Olmayan Duran Varlıklar Amortisman Gid.	101.941,67			
630-14	İlk Madde ve Malzeme Giderleri	1.421.550,39			
630-14-01	İlk Madde ve Malzeme Alım Giderleri	437.353,20			
630-14-03	Tibbi ve Laboratuar Sarf Malzemeleri	167.460,33			
630-14-04	Yakıtlar, Yakıt Katkıları ve Katkı Yağlar	1.488,69			
630-14-05	Temizleme Ekipmanları	98.217,64			
630-14-06	Giyecek, Mefruşat ve Tuhafiye Malzemeleri	128.339,54			
630-14-07	Yiyecek	161,46			
630-14-08	İçecek	9.136,66			
630-14-10	Zirai Maddeler	27.456,32			
630-14-11	Yem	162,00			
630-14-12	Bakım Onarım ve Üretim Giderleri	355.871,72			
630-14-13	Yedek Parçalar	141.504,61			
630-14-15	Değişim, Satış ve BağışAmaçlı Yayınlar	9.086,00			
630-14-16	Spor Malzemeleri Grubu	17.349,02			
630-14-17	Basıncılı Ekipmanlar	3.464,60			
630-14-99	Diğer Tüketim Amaçlı Malzemeler	24.498,60			
630-30	Proje Kapsamında Yapılan Cari Giderler	253.874,95			
630-30-6	Diğer Sermaye Giderleri	253.874,95			
630-99	Diğer Giderler	33.302,23			
630-99-99	Yukarıda Tanımlanmayan Diğer Giderler	33.302,23			

MERSİN ÜNİVERSİTESİ 2009 YILI BÜTÇE UYGULAMA SONUÇLARI TABLOSU

A- 830	BÜTÇE GİDERLERİ HESABI	118.554.050,05	B-800	BÜTÇE GELİRLERİ HESABI	133.231.672,20
830-01	Personel Giderleri	56.154.803,45	800-03	Teşebbüs ve Mülkiyet Gelirleri	16.119.934,96
830-01-01	Memurlar	53.855.414,38	800-03-01	Mal ve Hizmet Satış Gelirleri	15.921.811,16
830-01-02	Sözleşmeli Personel	1.912.931,64	800-03-06	Kira Gelirleri	198.123,80
830-01-03	İşçiler	102.037,48	800-04	Alınan Bağış ve Yardımlar	113.006.700,13
830-01-04	Geçici Personel	284.419,95	800-04-02	Merk.Yön. Kaps. İdarel. Alın.Bağ.Yrd.	112.999.515,93
830-02	Sosyal Güv. Kuruml. Dev.Primi Giderleri	7.074.059,79	800-04-04	Kurumlardan ve Kişilerden Alınan Bağış ve Yardımlar	7.184,20
830-02-01	Memurlar	6.640.720,25	800-05	Diğer Gelirler	4.105.037,11
830-02-02	Sözleşmeli Personel	337.563,04	800-05-01	Faiz Gelirleri	365.303,36
830-02-03	İşçiler	21.312,56	800-05-02	Kişi ve Kurumlardan Alınan Paylar	3.418.095,10
830-02-04	Geçici Personel	74.463,94	800-05-03	Para Cezaları	8.204,88
830-03	Mal ve Hizmet Alım Giderleri	15.397.513,65	800-05-09	Diğer Çeşitli Gelirler	313.433,77
830-03-02	Tüketime Yönelik Mal ve Malzeme Alımları	7.216.179,60	C-810	BÜTÇE GELİRLERİNDEN RED VE İADELER	416.233,86
830-03-03	Yolluklar	515.656,79	810-03	Teşebbüs ve Mülkiyet Gelirleri	382.875,80
830-03-04	Görev Giderleri	61.910,76	810-03-01	Mal ve Hizmet Satış Gelirleri	381.693,60
830-03-05	Hizmet Alımları	2.986.654,86	810-03-06	Kira Gelirleri	1.182,20
830-03-06	Temsil ve Tanıtma Giderleri	2.898,06	810-05	Diğer Gelirler	33.358,06
830-03-07	Menkul Mal,G.Maddi Hak Alım,Bak.Onr.Gid	1.221.222,51	800-05-01	Faiz Gelirleri	18.892,03
830-03-08	Gayrimenkul Mal Bakım ve Onarım Giderleri	912.134,90	800-05-02	Kişi ve Kurumlardan Alınan Paylar	325,07
830-03-09	Tedavi ve Cenaze Giderleri	2.480.856,17	810-05-09	Diğer Çeşitli Gelirler	14.140,96
830-05	Cari Transferler	3.889.473,80		D-Net Gelir Toplam (B-C)	132.815.438,34
830-05-01	Görev Zararları	830.000,00		E-GELİR-GİDER FARKI (D-A)	14.261.388,29
830-05-02	Hazine Yardımları	2.407.100,00			
830-05-03	Kar Amacı Gütmeyen Kuruluşlara Yardımlar	613.000,00			
830-05-04	Hane Halkına Yapılan Transferler	33.534,00			
830-05-06	Yurt Dışına Yapılan Transferler	5.839,80			
830-06	Sermaye Giderleri	31.027.199,36			
830-06-01	Mamul Mal Alımları	1.368.049,40			
830-06-03	Gayri Maddi Hak Alımları	46.003,27			
830-06-05	Gayrimenkul Sermaye Üretim Giderleri	28.806.143,25			
830-06-07	Gayrimenkul Büyük Onarım Giderleri	807.003,44			
830-07	SERMAYE TRANSFERLERİ	5.011.000,00			
830-07-01	Yurtiçi Sermaye Transferleri	5.011.000,00			

3- Mali Denetim Sonuçları

Sorgu Madde No	İlgili Birim	Sorgu Miktarı (TL)	Sorgu Konusu	Yapılan İşlem	Tahsilat Miktarı (TL)
1	Strateji Geliştirme Dairesi Başkanlığı	-	2008 Mali Yılı Yönetim Dönemi hesabı içerisinde Yevmiye Defterinin gönderilmemesi hakkında	Savunma yapıldı	-
2	Mut Meslek Yüksekokulu	807,89	Makam, temsil ve görev tazminatı alan personele Denge Tazminatı ödenmesi hakkında	Savunma yapıldı	-
3	Mühendislik Fakültesi	190,79	Eğitim-öğretim için yurt dışında görevlendirilen personele Eğitim Öğretim Ödeneği verilmesi hakkında	Sorgu gereği yapıldı. Kişilerden alacaklar dosyası açıldı.	190,79
4,5	Eğitim Fakültesi, Tıp Fakültesi	976,22	Maaş fark hesabında Makam-Görev tazminatı ödemesi yapılması hakkında	Sorgu gereği yapıldı. Kişilerden alacaklar dosyası açıldı.	784,84
6,7,8,9,10,11,12,13,14,15,16,17,18,19,20,21,22,23,24,25,26,27,28,29	Anamur MYO, Beden Eğitimi ve Spor YO, Eczacılık Fakültesi, Eğitim Fakültesi, Erdemli MYO, Erdemli Uygulamalı Teknoloji ve İşletmecilik YO, Fen Bilimleri Enstitüsü, Fen Edebiyat Fakültesi, Güzel Sanatlar Fakültesi, İktisadi ve İdari Bilimler Fakültesi, İdari ve Mali İşler Daire Başkanlığı, Devlet Konservatuvarı, Mimarlık Fakültesi, Mühendislik Fakültesi, Öğrenci İşleri Daire Başkanlığı, Rektörlük Okutmanları, Sağlık Kültür ve Spor Daire Başkanlığı, Sosyal Bilimler Enstitüsü, Sosyal Bilimler MYO, Personel Daire Başkanlığı, Tarsus MYO, Teknik Bilimler MYO, Tıp Fakültesi, Yabancı Diller YO	69.780,59	Döner Sermaye Katkı Payı alan personele Denge Tazminatı ödenmesi hakkında	Sorgu gereği yapıldı. Sorgu öncesi tespit edilip tahsil edilen tutarlar için savunma yapıldı. Kalan tutar için kişilerden alacaklar dosyası açıldı.	22.938,39
30,31,32,33,34,35,36,37,38	Anamur MYO, Aydıncık MYO, Erdemli MYO, Erdenli Uygulamalı Teknoloji ve İşletmecilik YO, Gülnar MYO, Mühendislik Fakültesi, Mut MYO, Silifke MYO, Silifke Uygulamalı Teknoloji ve İşletmecilik YO	10.664,00	Yurtiçi geçici görev yolluğu bildirimlerinde mutad ve ekonomik taşıt kullanılmaması hakkında	Savunma yapıldı.	-
39	Teknik Bilimler Meslek Yüksekokulu, Mut Meslek Yüksekokulu, Sağlık Hizmetleri M.Y.O., Gülnar M.Y.O.	400,00	Alındı ibraz edilmeden katılım ücreti ödenmesi hakkında	Sorgu gereği yapıldı. Kişilerden alacaklar dosyası açıldı.	400,00
40	Personel Daire Başkanlığı	2.737,60	Onay alınmaksızın seminer bedeli ödenmesi hakkında	Savunma yapıldı.	-
41	Mühendislik Fakültesi, Sağlık Yüksekokulu, Sosyal Bilimler Meslek Yüksekokulu, Su Ürünleri Fakültesi, Yabancı Diller Yüksekokulu	326,61	Sınav Ücreti	Kısmi savunma yapıldı. Kalan tutar için sorgu gereği kişilerden alacaklar dosyası açıldı.	193,03
42	Fen Edebiyat Fakültesi	460,22	Sınav Ücreti	Sorgu gereği yapıldı. Kişilerden alacaklar dosyası açıldı.	460,22
43	Rektörlük Okutmanları	801,67	Sınav Ücreti	Sorgu gereği yapıldı. Kişilerden alacaklar dosyası açıldı.	742,31
44	Sosyal Bilimler Meslek Yüksekokulu	311,76	Sınav Ücreti	Sorgu gereği yapıldı. Kişilerden alacaklar dosyası açıldı.	311,76

45	Takı Teknolojisi ve Tasarımı Yüksekokulu	430,53	Sınav Ücreti	Sorgu gereği yapıldı. Kişilerden alacaklar dosyası açıldı.	430,53
46	Tarsus Teknik Eğitim Fakültesi, Tarsus Meslek Yüksekokulu	430,53	Sınav Ücreti	Sorgu gereği yapıldı. Kişilerden alacaklar dosyası açıldı.	430,53
47	Teknik Bilimler Meslek Yüksekokulu	267,23	Sınav Ücreti	Sorgu gereği yapıldı. Kişilerden alacaklar dosyası açıldı.	267,23
48	Turizm İşletmeciliği ve Otelcilik Yüksekokulu	341,45	Sınav Ücreti	Sorgu gereği yapıldı. Kişilerden alacaklar dosyası açıldı.	341,45
49	Beden Eğitimi ve Spor Yüksekokulu, Güzel Sanatlar Fakültesi	430,53	Sınav Ücreti	Sorgu gereği yapıldı. Kişilerden alacaklar dosyası açıldı.	282,09
50	İletişim Fakültesi	375,61	Ek ders ücreti	Sorgu gereği yapıldı. Kişilerden alacaklar dosyası açıldı.	375,61
51	Fen Edebiyat Fakültesi	639,62	Süre uzatımına ilişkin Damga Vergisi hakkında	Kısmi savunma yapıldı. Kalan tutar için sorgu gereği kişilerden alacaklar dosyası açıldı.	22,70
52	Sağlık Kültür ve Spor Daire Başkanlığı	38.850,00	Süre uzatımına ilişkin Damga Vergisi hakkında	Kısmi savunma yapıldı. Kalan tutar için sorgu gereği kişilerden alacaklar dosyası açıldı.	22,70
53	Uygulama ve Araştırma Hastanesi	64.812,75	Süre uzatımına ilişkin Damga Vergisi kesintisi hakkında	Kısmi savunma yapıldı. Kalan tutar için sorgu gereği kişilerden alacaklar dosyası açıldı.	22,70
54	Strateji Geliştirme Daire Başkanlığı	41.250,00	Maaş promosyon sözleşmesine ait Damga Vergisi kesintisi hakkında	Vergi Dairesince tahsil edildiğinden Savunma yapıldı.	-
55,56,57,58	Beden Eğitimi ve Spor YO, Devlet Konservatuvarı, Güzel Sanatlar Fakültesi, Takı Teknolojisi ve Tasarımı YO	120.220,00	Özel Yetenek Sınav Ücretleri hakkında	Savunma yapıldı.	-
59	Hukuk Müşavirliği	238,91	Yargılama giderleri hakkında	Savunma yapıldı	-
60	Hukuk Müşavirliği	401,90	Yargılama giderleri hakkında	Savunma yapıldı	-
61	Bilimsel Araştırma Projeleri	8.372,10	Piyasa Fiyat Araştırması bulunmaksızın doğrudan mal-malzeme temini hakkında	Savunma yapıldı	-
62	Sağlık Kültür ve Spor Daire Başkanlığı	18.216,84	Öğrenci topluluklarına mal-malzeme alımı hakkında	Savunma yapıldı	-
63	Sağlık Kültür ve Spor Daire Başkanlığı	12.960,00	Eğitim-öğretim yılı açılışında öğrencilere ücretsiz yemek verilmesi hakkında	Savunma yapıldı	-
64	Sağlık Kültür ve Spor Daire Başkanlığı	3.158,80	Yüklenici firmanın yönetici işçi ücret ödemelerini sözleşme hükümlerine göre yapmaması hakkında	Kısmi savunma yapıldı. Kalan tutar için sorgu gereği kişilerden alacaklar dosyası açıldı.	876,08
65	Bilimsel Araştırma Projeleri	25.015,82	Bilimsel Araştırma Projesi kapsamında yapılan ödemeler hakkında	Savunma yapıldı	-
66	Eczacılık Fakültesi	-	Taşınır alımının MER-GED adına fatura edilmesi	Savunma yapıldı	-
67	Sağlık Kültür ve Spor Daire Başkanlığı, Strateji Geliştirme Daire Başkanlığı	2.491,18	KDV hakkında	Sorgu gereği yapıldı. Kişilerden alacaklar dosyası açıldı.	2.491,18
68	Sağlık Kültür ve Spor Daire Başkanlığı, Strateji Geliştirme Daire Başkanlığı	1.553,40	KDV hakkında	Sorgu gereği yapıldı. Kişilerden alacaklar dosyası açıldı.	1.553,40

B. Performans Bilgileri

1. Faaliyet Bilgileri

1.1. Faaliyet Bilgileri

Düzenlenen Ulusal ve Uluslar Arası Bilimsel Toplantı Sayısı¹

FAALİYET TÜRÜ	Fakülte	Enstitüler ve Yüksekokullar	İdari Birimler	TOPLAM
Sempozyum ve Kongre	30	2	6	38
Konferans	47	8	20	75
Panel	12	5	1	18
Eğitim Semineri	15	30	2	47
Seminer	13	9	2	24
Söyleşi	4	6	3	13
Tiyatro	3	4	13	20
Konser	4	49	17	70
Sergi	22	12	4	38
Turnuva	5	11	1	17
Teknik Gezi	13	19	12	44
Toplam	168	155	81	404

Ulusal ve Uluslar Arası Bilimsel Toplantılara Katılan Sayısı²

FAALİYET TÜRÜ	Fakülte	Enstitüler ve Yüksekokullar	İdari Birimler	TOPLAM
Sempozyum ve Kongre	436	126	0	562
Konferans	34	20	1	55
Panel	42	10	0	52
Eğitim Semineri	58	34	26	118
Seminer	13	19	2	34
Söyleşi	5	2	0	7
Tiyatro	1	0	0	1
Konser	1	0	0	1
Sergi	34	8	0	42
Turnuva	0	3	0	3
Çalıştay	8	2	0	10
Teknik Gezi	27	19	0	46
Toplam	659	243	29	931

1.2. Yayınlarla İlgili Faaliyet Bilgileri³

2009 yılı içerisinde ISI Web of Science tarafından taranan indeksli dergilerde Üniversitemiz öğretim elemanları tarafından yayımlanan 257 makale yer almıştır. Mersin Üniversitesi adresli makalelere 01 Nisan 2010 tarihi itibarıyla 10.157 atıfta bulunulmuştur. Makale başına düşen ortalama atıf oranı 4,59'dur.

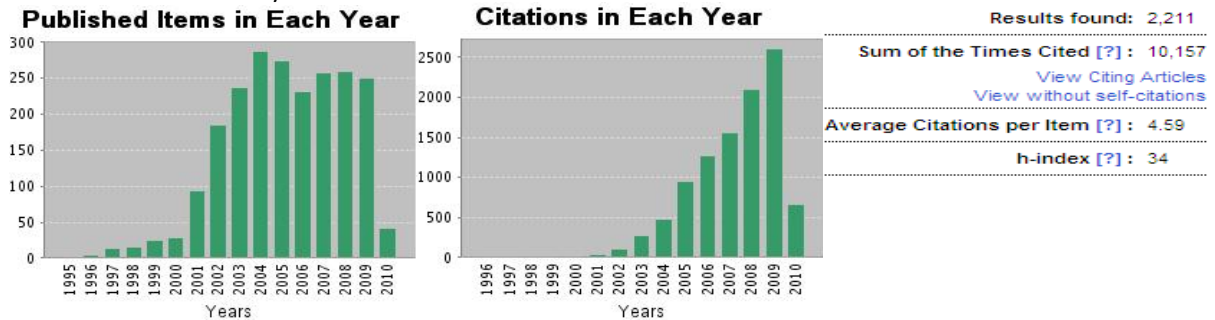

¹ Birim Faaliyet Raporlarından Derlenmiştir.

² Birim Faaliyet Raporlarından Derlenmiştir.

³ ISI Web Of Science'dan Alınmıştır.

İndeksle Giren Hakemli Dergilerde Yapılan Yayınlar¹

Uluslar Arası Makale	Ulusal Makale	Uluslar Arası Bildiri	Ulusal Bildiri	Kitap	Toplam
257	550	392	486	60	1745

Editörlük ve Hakemlik Yapan Öğretim Üyesi Sayısı / Dergi Sayısı²

Editörlük/Hakemlik Yapan Öğretim Üyesi Sayısı	Editörlük/Hakemlik Yapılan Kitap Sayısı	Dergi Hakemliği Yapan Öğretim Üyesi Sayısı	Hakemliği Yapılan Dergi Sayısı
135	28	146	210

1.3. Üniversiteler Arasında Yapılan İkili Anlaşmalar

Mersin Üniversitesi öğrencileri, Üniversitemiz ile yurt dışındaki çeşitli üniversiteler arasında sürdürülen işbirliği çalışmalarından ve uluslararası eğitim programlarından yararlanmaktadır. Ayrıca öğretim üyelerimize, projelerini eşleştirme, ortak bulma ve proje sahibine Araştırma-Geliştirme (AR-GE) konularında destek verilmektedir. Mersin Üniversitesi, uluslararası alanda pek çok üniversite ile işbirliği protokolü imzalamış ayrıca Erasmus kapsamında yurt dışındaki çeşitli üniversiteler ile fakülte ve bölüm bazında ikili anlaşmalar yaparak eğitimde ortaklık ve işbirliği sağlanmıştır.

Üniversitemiz, Avrupa Birliği Yükseköğretim sözleşmesi olan "Erasmus Beyannamesi"ni 2004 yılında imzalamış ve öğrencilerine "Avrupalı" kimliği kazandırmıştır. Böylece öğrencilerimiz, Erasmus eğitim programı ile çok kültürlü değişim programına ülkemizde ve/veya yurt dışında katılabilmekte, Avrupalı ortak üniversitede eğitim görebilmekte ve uluslararası bir projede yer alabilmektedirler.

Mersin Üniversitesi'nin yaptığı uluslararası işbirliği anlaşmaları aşağıdaki gibidir:

1. Avrupa Birliği Yüksek Öğretim Sözleşmesi (Erasmus Üniversite Sözleşmesi)
2. Almanya Federal Cumhuriyeti Paderborn Üniversitesi
3. Özbekistan Cumhuriyeti Taşkent Tıp Fakültesi - Mersin Üniversitesi Tıp Fakültesi
4. Tel-Aviv Üniversitesi
5. Kazakistan Cumhuriyeti Devlet Tıp Fakültesi - Mersin Üniversitesi Tıp Fakültesi
6. Ukrayna Milli Bilimler Akademisi Uygulamalı Matematik ve Mekanik Enstitüsü
7. Ukrayna Milli Bilimler Akademisi Matematik Enstitüsü
8. Ukrayna Ulusal Taras Schevchenko Üniversitesi
9. Almanya Federal Cumhuriyeti Oldenburg Üniversitesi

1.3.1. Erasmus Programı

Avrupa Birliği Komisyonu'nun, üye ve aday ülkelerle, AB'ye üye ya da aday olmayan Avrupa Serbest Ticaret Birliği (EFTA) ülkeleri (Norveç, İzlanda ve Lihtenştayn) arasında eğitimle ilgili konularda kurumsal işbirliklerini teşvik etmek suretiyle, ülkeler arasında karşılıklı tanımayı, mevcut eğitim potansiyellerini daha iyi kullanmayı ve geliştirmeyi amaçlayan Erasmus, yüksek öğretim düzeyindeki işbirliğini öngören ve düzenleyen programdır. Avrupa Birliği ülkelerinde 1987'den beri uygulanmakta olup 1995'te Sokrates programları kapsamına alınmıştır. 2003 yılı itibarıyla 1 milyon 100 bin civarında öğrenci değişimi yapılmış olması bakımından da AB Eğitim ve Gençlik Programlarının en cazibeli programı olduğu söylenebilir. 2007 yılında Sokrates programları sona ererek 2013 yılına kadar sürecek olan Yaşam Boyu Öğrenme

¹ Birim Faaliyet Raporlarından Derlenmiştir.

² Birim Faaliyet Raporlarından Derlenmiştir.

Programı (Lifelong Learning Programme) öğrenci staj hareketliliği de eklenerek Erasmus programı kapsamına alınmıştır.

Erasmus programının amacı, Avrupa'da yüksek öğretimin kalitesini artırmak ve eğitimde Avrupa boyutunu güçlendirmektir. Bu hedef, Avrupa'nın değişik ülkelerindeki iyi uygulamaları Avrupa'nın bütününün istifadesine sunmak olarak özetlenebilir. Erasmus programı, belirtilen amaçları; üniversiteler arasında ülkelerarası işbirliğini teşvik ederek, öğrencilerin ve eğitimcilerin Avrupa'da karşılıklı değişimini sağlayarak ve programa katılan ülkelerdeki çalışmaların ve alınan derecelerin akademik olarak tanınması ve şeffaflığın gelişmesine katkıda bulunarak gerçekleştirmeye çalışmaktadır.

01/01/2009 – 31/12/2009 tarihleri arasında:

72 öğrenci ve 13 öğretim elemanı Erasmus programından faydalanmıştır.

Erasmus Kapsamında İmzalanan İkili Anlaşmalar

1. Ludwig-Maximilians Üniversitesi, Münih, ALMANYA www.uni-muenchen.de
Fen Edebiyat Fakültesi, Arkeoloji Bölümü
2. Hamburg Ekonomi ve Sosyal Bilimler Üniversitesi, Hamburg, ALMANYA/ www.hwp-hamburg.de
İktisadi ve İdari Bilimler Fakültesi, İşletme Bölümü
3. Hildesheim Üniversitesi, Hildesheim, ALMANYA / www.uni-hildesheim.de
Fen Edebiyat Fakültesi, Çeviri Bölümü
Eğitim Fakültesi, İlköğretim Bölümü
Eğitim Fakültesi, Yabancı Diller Bölümü
4. Haagse Hogeschool, Lahey, HOLLANDA / www.hhs.nl
Eğitim Fakültesi, İlköğretim Bölümü
5. Hogeschool Rotterdam, Rotterdam, HOLLANDA / www.hro.nl
Eğitim Fakültesi, İlköğretim Bölümü
6. Albert-Ludwigs Üniversitesi, Freiburg, ALMANYA / www.verwaltung.uni-freiburg.de
Fen Edebiyat Fakültesi, Arkeoloji Bölümü
Fen Edebiyat Fakültesi, Tarih Bölümü
7. KATHO (Katholieke Hogeschool Zuid-West-Vlaanderen), Kortrijk, BELÇİKA/ www.katho.be
Eğitim Fakültesi, İlköğretim Bölümü
Beden Eğitimi ve Spor Yüksek Okulu
Sağlık Yüksekokulu, Hemşirelik Bölümü
8. Hannover Üniversitesi, Hannover, ALMANYA / www.uni-hannover.de
Sosyal Bilimler Enstitüsü, Tarih ABD
Mühendislik Fakültesi, Jeoloji Bölümü
9. Valencia Politeknik Üniversitesi, Valencia, İSPANYA / www.upv.es
Turizm İşletmeciliği ve Otelcilik Yüksek Okulu- (Gandia kampusu)
Mühendislik Fakültesi, Çevre Mühendisliği Bölümü- (Gandia kampusu)
Mühendislik Fakültesi, Elektrik-Elektronik Mühendisliği Bölümü,
Mühendislik Fakültesi, Makine Mühendisliği Bölümü
Mühendislik Fakültesi, Gıda Mühendisliği Bölümü
10. Paderborn Üniversitesi, Paderborn, ALMANYA / www.upb.de
Fen Edebiyat Fakültesi, Kimya Bölümü
Fen Edebiyat Fakültesi, Matematik Bölümü
Mühendislik Fakültesi, Makine Mühendisliği Bölümü
11. Berlin Freie Üniversitesi, Berlin, ALMANYA / www.fu-berlin.de
Fen Edebiyat Fakültesi, Türk Dili ve Edebiyatı Bölümü
Fen Edebiyat Fakültesi, Biyoloji

12. Jagiellonian Üniversitesi, Krakow, POLONYA / www.uj.edu.pl
Eczacılık Fakültesi
13. Plantijn Üniversitesi, Antwerpen, BELÇİKA / www.plantijn.be
İktisadi ve İdari Bilimler Fakültesi, İşletme Bölümü,
Turizm İşletmeciliği ve Otelcilik Y.O.
İletişim Fakültesi
14. Institute of Chemical Technology, Prag, ÇEK CUMHURİYETİ / www.vscht.cz
Mühendislik Fakültesi, Gıda Mühendisliği Bölümü
15. Algarve Üniversitesi, Faro, PORTEKİZ / www.ualg.pt
Mühendislik Fakültesi, Gıda Mühendisliği Bölümü
16. University of Applied Sciences Cologne, Köln, ALMANYA / www.fh-koeln.de
Fen Edebiyat Fakültesi, Çeviri Bölümü
17. Universität Stuttgart, Stuttgart, ALMANYA / www.uni-stuttgart.de
Fen Edebiyat Fakültesi, Matematik Bölümü
Mimarlık Fakültesi
18. Ghent University, Ghent, BELÇİKA / www.ughent.be
Eczacılık Fakültesi
19. Universidad Zaragoza, İSPANYA / www.unizar.es
Mühendislik Fakültesi, Çevre Mühendisliği
Mühendislik Fakültesi, Bilgisayar Mühendisliği
İktisadi ve İdari Bilimler Fakültesi, İşletme Bölümü
20. Catholic University of Eichstatt-Ingolstadt / ALMANYA / www.ku-eichstaett.de
Fen Edebiyat Fakültesi- Matematik Bölümü
21. Hame Polytechnic University of Applied Sciences /FİNLANDİYA / www.hamk.fi
Mühendislik Fakültesi, Elektrik Elektronik Mühendisliği Bölümü
Mühendislik Fakültesi, Bilgisayar Mühendisliği Bölümü
22. Holbaek College of Education / DANİMARKA / www.holsem.dk
Eğitim Fakültesi, Sınıf Öğretmenliği Bölümü
Eğitim Fakültesi, Yabancı Diller Bölümü
23. Institut D'Ingénierie Informatique de Limoges /FRANSA / www.3il.fr
Mühendislik Fakültesi, Elektrik Elektronik Mühendisliği Bölümü
Mühendislik Fakültesi, Bilgisayar Mühendisliği Bölümü
24. Bayerische Julius Maximilians Universtat Würzburg /ALMANYA/ www.uni-wuerzburg.de
Fen Edebiyat Fakültesi, Arkeoloji Bölümü
25. University of Gavle / İSVEÇ / www.hig.se
Mühendislik Fakültesi, Elektrik Elektronik Mühendisliği Bölümü
26. University of Kuopio (Kuopien Yliopisto) / FİNLANDİYA / www.uku.fi
Su Ürünleri Fakültesi
Mühendislik Fakültesi, Çevre Mühendisliği Bölümü
27. Oldenburg University / ALMANYA / www.uni-oldenburg.de
Fen Edebiyat Fakültesi, Biyoloji Bölümü
28. Humboldt-Universität zu Berlin / ALMANYA / www.hu-berlin.de
Fen Edebiyat Fakültesi, Arkeoloji Bölümü
29. Friedrich Alexander Universität Erlangen Nürnberg / ALMANYA / www.uni-erlangen.de
Mühendislik Fakültesi, Jeoloji Mühendisliği Bölümü
30. University of Crete / YUNANİSTAN / www.uoc.gr
Fen-Edebiyat Fakültesi, Tarih Bölümü
31. Universität der Künste Berlin / ALMANYA / www.udk-berlin.de
Güzel Sanatlar Fakültesi, Resim Bölümü
32. University of Salerno / İTALYA / www.unisa.it
Mühendislik Fakültesi, Gıda Mühendisliği Bölümü
33. University of Applied Sciences Dortmund / ALMANYA / www.fh-dortmund.de

- Mimarlık Fakültesi
34. Universidad de Sevilla / İSPANYA / www.us.es
Güzel Sanatlar Fakültesi, Resim Bölümü
Devlet Konservatuarı
 35. Hochschule für Musik Freiburg / ALMANYA/ www.mh-freiburg.de
Devlet Konservatuarı
 36. Adam Mickiewicz University / POLONYA /
Fen Edebiyat Fakültesi, Tarih Bölümü
 37. Accademia di Belle Arti di Frosinone / İTALYA / www.accademiabellearti.fr.it
Güzel Sanatlar Fakültesi, Heykel Bölümü
Güzel Sanatlar Fakültesi, Resim Bölümü
Güzel Sanatlar Fakültesi, Grafik Bölümü
Güzel Sanatlar Fakültesi, Tasarım Bölümü
 38. North Karelia Polytechnic Fine Arts and Design / FİNLANDİYA/ www.ncp.fi
Güzel Sanatlar Fakültesi, Tekstil Bölümü
İletişim Fakültesi
Mühendislik Fakültesi, Çevre Mühendisliği Bölümü
 39. Fontys University of Applied Sciences / HOLLANDA / www.fontys.nl
Mühendislik Fakültesi, Elektrik Elektronik Mühendisliği Bölümü
Mühendislik Fakültesi, Bilgisayar Mühendisliği Bölümü
 40. Vorarlberger Landeskonservatorium / AVUSTURYA / www.vlk.ac.at
Devlet Konservatuarı
 41. University of Würzburg /ALMANYA / www.uni-wuerzburg.de
Fen Edebiyat Fakültesi, Arkeoloji Bölümü
 42. Staatliche Hochschule für Musik Trossingen / ALMANYA / www.mh-trossingen.de
Devlet Konservatuarı
 43. University College of Borås / İSVEÇ / www.hb.se
Mühendislik Fakültesi, Çevre Mühendisliği Bölümü
 44. Osnabrück Univeritität / ALMANYA / www.uni-osnabruck.de
Güzel Sanatlar Fakültesi, Tekstil Bölümü
 45. Conservatorio di Musica "Giacomo Puccini" / İTALYA /
Devlet Konservatuarı
 46. Bayerische Julius – Maximilians –Universität Würzburg /ALMANYA/ www.zv.uni-wuerzburg.de
Fen Edebiyat Fakültesi, Biyoloji Bölümü
 47. Unıvarsidad de Alcalá /İSPANYA / www.uah.es
Eğitim Fakültesi, İlköğretim Bölümü
 48. Università Delgi Studi SUOR ORSOLA BENINCASA/ İTALYA /
Fen Edebiyat Fakültesi, Arkeoloji Bölümü
 49. Lithuanian University of Agriculture / LİTVANYA
Mühendislik Fakültesi, Makine Mühendisliği
İktisadi ve İdari Bilimler Fakültesi, İşletme Bölümü
 50. Mediterranean Agronomic Institute of Chania /YUNANİSTAN/
Mühendislik Fakültesi, Gıda Mühendisliği Bölümü
 51. Baltic International Academy /LETONYA / www.bsa.edu.lv
İktisadi ve İdari Bilimler Fakültesi, İşletme Bölümü
Güzel Sanatlar Fakültesi
Eğitim Fakültesi, Yabancı Diller Bölümü
Silifke Uygulamalı Teknoloji ve İşletmecilik YO, İşletme Bilgi Yönetimi Bölümü
 52. Ecole regionale Supérieure d'Expression Plastique de Tourcoing / FRANSA /
www.ersep-tourcoing.net
Güzel Sanatlar Fakültesi

53. Accademia di Belle Arti di L'aquila / İTALYA / www.accademiabellearti.laquila.it
Güzel Sanatlar Fakültesi
54. Università Delgi Studi di Napoli FedericoII / İTALYA / www.unina.it
Eczacılık Fakültesi
55. Academy of Fine Arts in Gdansk / POLONYA
Güzel Sanatlar Fakültesi, Heykel Bölümü
56. Sapienza-University Rome / İTALYA / www.uniroma1.it
Eczacılık Fakültesi
57. Westfaelische Wilhelms-Universitaet Münster /ALMANYA
Fen Edebiyat Fakültesi Arkeoloji Bölümü
58. Panstwowa Wyzsza Szkola Zawodowa w Konine / POLONYA
İktisadi ve İdari Bilimler Fakültesi- Kamu Yönetimi
Eğitim Fakültesi Yabancı Diller Bölümü
59. University of Coimbra / PORTEKİZ
İletişim Fakültesi, Gazetecilik Bölümü
60. Kaunas University of Technology / LİTVANYA
Mühendislik Fakültesi, Makine Müh. Bölümü
61. Universitat Rovira i Virgili / İSPANYA / www.urv.es
Mühendislik Fakültesi, Kimya Müh. Bölümü
62. Universität zu Köln / ALMANYA / www.uni-koeln.de
Tıp Fakültesi
63. University of Castilla – La Mancha / İSPANYA / www.uclm.es
Mühendislik Fakültesi, Kimya Müh. Bölümü
64. Constantine the Philosopher University / SLOVAKYA / www.en.ukf.sk
İletişim Fakültesi, Gazetecilik Bölümü
Eğitim Fakültesi, Yabancı Diller Bölümü
65. Berufsakademie Ravensburg - Staatliche Studienakademie / ALMANYA / www.ba-ravensburg.de
İktisadi ve İdari Bilimler Fakültesi, İşletme Bölümü
66. Medical University of Sofia / BULGARİSTAN / www.medun.acad.bg
Eczacılık Fakültesi
67. Université Paris-Sud 11 / FRANSA / www.u-psud.fr
Eczacılık Fakültesi
68. Technological Educational Institute / YUNANİSTAN www.teiep.gr
Çeviri Bölümü
69. Instituto Politecnico de Bragança / PORTEKİZ www.ipb.pt
Gıda Mühendisliği
70. Universität Trier / ALMANYA www.uni-trier.de
Psikoloji Bölümü
71. University of Warsaw / POLONYA www.uw.edu.pl
Türk Dili ve Edebiyatı
72. University of Postdam / ALMANYA www.uni-postdam.de
Psikoloji Bölümü
73. Stefan Batory Higher School of Business in Piotrków Trybunalski / POLONYA
www.wsh.net.pl
Kamu Yönetimi

1.3.2. YOUTH (Avrupa Birliği Gençlik Programı)

Dış İlişkiler Şube Müdürlüğü faaliyet alanlarından biri olan Avrupa Birliği Eğitim Programlarına bağlı olarak yapılan çalışmalar arasında Gençlik Programı (Youth) ve Avrupa-Akdeniz Gençlik Eylem Programı (Euro-Med) bulunmaktadır.

Youth ve Euro-Med Programları, Avrupa Birliği üyesi ülkeler ve programa dahil olan diğer ülkelerde resmi olarak ikamet eden, 18-30 yaş arasındaki bütün gençleri kapsar.

YOUTH Programı'ndan yararlanabilecek katılımcı ülkeler;

- 27 Avrupa Birliği Üyesi Ülkesi
- Avrupa Ekonomik Alanı (AEA) üyesi olan 3 Avrupa Serbest Ticaret Birliği (ASTB) ülkesi (İzlanda, Liechtenstein, Norveç)
- Avrupa Birliği'ne katılım sürecindeki ülkeler

01/01/2009- 31/12/2009 tarihleri arasında:

Üniversitemizin Dış İlişkiler Şube Müdürlüğü'nün 2007 yılında akredite kurum olup, Avrupa Birliği Gençlik Programı, 2009 yılında da uygulanmaya devam etmektedir. Bu kapsamda, programın ikinci eylemi olan Avrupa Gönüllü Hizmeti'nin tanıtımı yıl boyunca yapılmıştır. Bu tarihler arasında 7'si Almanca Çeviri, 2'si Fransızca Çeviri Bölümünden, 1' i Anadolu Üniversitesinden, 1'i de mezunumuz olmak üzere toplam 11 öğrenci Gençlik Programı'ndan faydalanmıştır. Böylece, Mersin bölgesinde tek akredite kurum olan Üniversitemizin Gençlik Programlarını Mersin yereline de ulaştırma misyonu da yerine getirilmiş olmaktadır.

1.3.3. Farabi Değişim Programı

Kısaca "Farabi Değişim Programı" olarak adlandırılan Türkiye'deki Yükseköğretim Kurumları Arasında Öğrenci ve Öğretim Üyesi Değişim Programı, üniversite ve yüksek teknoloji enstitüleri bünyesinde ön lisans, lisans, yüksek lisans ve doktora düzeyinde eğitim-öğretim yapan yükseköğretim kurumları arasında öğrenci ve öğretim üyesi değişim programıdır.

Farabi Değişim Programı, öğrenci veya öğretim üyelerinin bir veya iki yarıyıl süresince kendi kurumlarının dışında bir yükseköğretim kurumunda eğitim ve öğretim faaliyetlerine devam etmelerini amaçlamaktadır. Farabi Değişim Programının uygulanmasına ilişkin ilkeler, Yönetmelik ve Esas ve Usuller tarafından ayrıntılarıyla belirlenmiştir.

01/01/2009 – 31/12/2009 tarihleri arasında:

Üniversitemiz Farabi Değişim Programı kapsamında öğrenci/öğretim üyesi göndermemiş olup 2009-2010 eğitim öğretim yılı güz döneminde 2 öğrenci kabul etmiştir.

Farabi Değişim Programı Kapsamında İmzalanan Protokoller (2009 Yılı)

1. Adnan Menderes Üniversitesi, Aydın
2. Ağrı İbrahim Çeçen Üniversitesi, Ağrı
3. Ahi Evran Üniversitesi, Kırşehir
4. Amasya Üniversitesi, Amasya
5. Anadolu Üniversitesi, Eskişehir
6. Atatürk Üniversitesi, Erzurum
7. Cumhuriyet Üniversitesi, Sivas
8. Çukurova Üniversitesi, Adana
9. Dicle Üniversitesi, Diyarbakır
10. Erciyes Üniversitesi, Kayseri
11. Gazi Üniversitesi, Ankara
12. Gaziantep Üniversitesi, Gaziantep
13. Haliç Üniversitesi, İstanbul

14. Harran Üniversitesi, Şanlıurfa
15. Hitit Üniversitesi, Çorum
16. İstanbul Üniversitesi, İstanbul
17. Kahramanmaraş Sütçü İmam Üniversitesi, Kahramanmaraş
18. Karabük Üniversitesi, Karabük
19. Karadeniz Teknik Üniversitesi, Trabzon
20. Kocaeli Üniversitesi, Kocaeli
21. Maltepe Üniversitesi, İstanbul
22. Muğla Üniversitesi, Muğla
23. Ondokuz Mayıs Üniversitesi, Samsun
24. Ordu Üniversitesi, Ordu
25. Osmaniye Korkut Ata Üniversitesi, Osmaniye
26. Selçuk Üniversitesi, Konya
27. Süleyman Demirel Üniversitesi, Isparta
28. Trakya Üniversitesi, Edirne
29. Tunceli Üniversitesi, Tunceli
30. Uludağ Üniversitesi, Bursa
31. Yüzüncü Yıl Üniversitesi, Van

1.4. Diğer Faaliyetler

2009 Yılı Kütüphane Kullanım Sayısı:

Merkez Kütüphane Kullanım Sayısı	204.096
Şube Kütüphane Kullanım Sayısı	172.422
Merkez Kütüphane Elektronik Bilgi Erişim Salonu Kullanım Sayısı	14.871
Bilgi Erişim ve İletişim Merkezi	37.103
Fen-Edebiyat Fakültesi Elektronik Bilgi Erişim Salonu Kullanıcı Sayısı	69.889
Yenişehir Şube Kütüphanesi Elektronik Bilgi Erişim Salonu Kullanıcı Sayısı	71.931
TOPLAM KULLANIM SAYISI	570.312

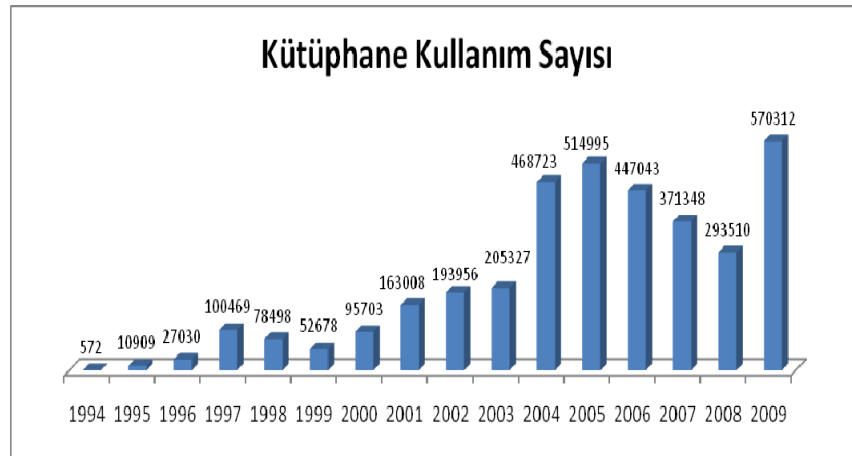

Elektronik Bilgi Eriřim Salonları Kullanıcı Sayısı

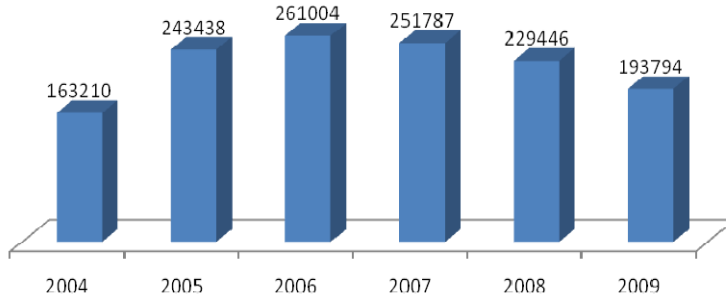

Ödünç Verilen Kitap Sayısı

Akademik Personel	2295
İdari Personel	567
Öğrenci	32314
TOPLAM	35176

Ödünç Verilen Kitap Sayısı

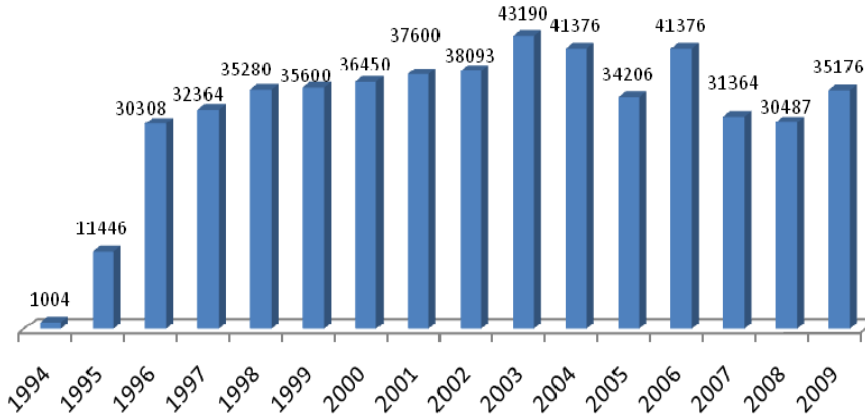

Üye Olan Okuyucu Sayısı

Akademik Personel	59
İdari Personel	39
Öğrenci	3293
TOPLAM	3.391

Toplam Üye Sayısı

Akademik Personel	984
İdari Personel	391
Öğrenci	11.749
TOPLAM	13.124

Kütüphane Üye Sayısı

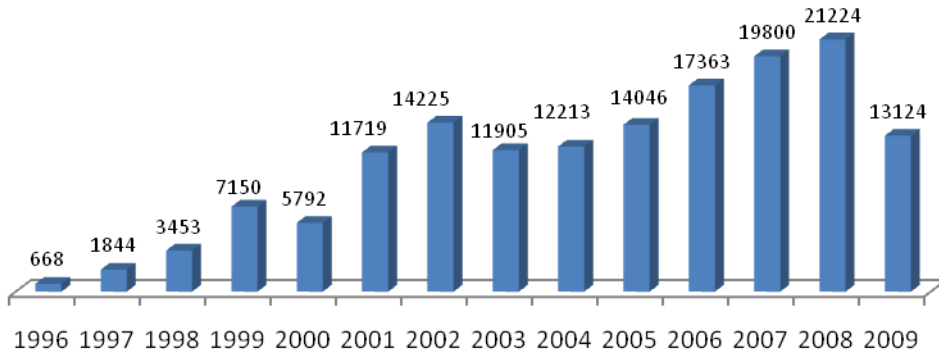

Danışma, Rehberlik ve Referans Hizmeti

Üniversitemiz Birimlerine	608
Üniversitemiz Dışına	184
TOPLAM	792

Kütüphaneler Arası Ödünç Kitap Hizmeti

Üniversitelerden İstenilen	69
Üniversitemizden İstenen	11
TOPLAM	80

2. Proje Bilgileri

2009 YILI HARCAMALARI DÖNEM GERÇEKLEŞTİRME RAPORU

Kuruluş Adı : MERSİN ÜNİVERSİTESİ

DÖNEM =4

Sektör Adı : EĞİTİM

2009 Yılı 4. Dönem Sonu Yıl İçi Kümülatif Nakdi (1000TL.)

Bim No (1)	YSK (2)	Proje No (3)	Proje Adı (4)	Bütçe Türü (5)	Bitiş Yılı (6)	Yeri (7)	Proje Tutarı Dış (8)	Proje Tutarı Toplam (9)	2008 Kümülatif Harcama (10)	Ödenek Dış Kredisi (11)	Ödenek Dış Özkaynak (12)	Ödenek Toplam (13)	+/- (14)	Aktarma Miktarı (15)	Harcama Dış Kredisi (16)	Harcama Dış Özkaynak (17)	Harcama Toplam (18)
5755	460	2009H031840	Çeşitli Ünit.Et.Pro.	Özel Bütçe	2009	İçel-Mersin	0	100	0	0	0	100		0			23
5757	460	1993H031900	Kam. Alt Yapı Tevsii	Özel Bütçe	2010	İçel-Mersin	0	10.000	6.358	0	0	130		0			112
5756	460	1994H032070	Fen-Edebiyat Fak.	Özel Bütçe	2009	İçel-Mersin	0	24.994	21.494	0	0	3.500		0			3.500
5758	460	1994H032080	Mühendislik Fak.	Özel Bütçe	2010	İçel-Mersin	0	27.000	22.182	0	0	2.000		0			2.000
5759	460	1994H032060	Derslik ve Merkezi Birimler	Özel Bütçe	2011	İçel-Mersin	0	28.000	21.768	0	0	3.000		0			2.984
5760	460	2009H031850	(Muhtelif) Büyük Onarım	Özel Bütçe	2009	İçel-Mersin	0	307	0	0	0	307	984	+	677		807
				Özel Bütçe				(1)(107)				(1)(107)			0		0
5760	460	2009H031850	(Muhtelif) Makine ve Teçhizat Alımları	Özel Bütçe	2009	İçel-Mersin	0	1.102	0	0	0	1.102	1.383	+	281		404
				Özel Bütçe				(1)(282)				(1)(282)			0		34
				Özel Bütçe				(3)(695)				(3)(695)			0		35
5760	460	2009H031850	(Muhtelif) Yayın Alımı	Özel Bütçe	2009	İçel-Mersin	0	450	0	0	0	450		0			450
5760	460	2009H031850	(Muhtelif) Bilgi Teknolojileri	Özel Bütçe	2009	İçel-Mersin	0	411	0	0	0	411	589	+	178		491
				Özel Bütçe				(1)(55)				(1)(55)					0
5761	460	2009H031850	(Muhtelif) Taşıt Alımı	Diğerleri	2009	İçel-Mersin		(2)(230)	0	0	0	0		0			74
5248	460	1997H050190	Açık ve Kapalı Spor Tesisleri	Özel Bütçe	2011	İçel-Mersin	0	20.000	13.000	0	0	2.500					2.150
5249	460		Açık ve Kapalı Spor Tesisleri					0				(1)(350)					38
TOPLAM								112.594	84.802			13.500	14.636		1.136		13.028

(1) Parantez içindeki tutarlar Öğrenci Sosyal Hizmetler Bütçesinden karşılanmak üzere öngörülmüş olup, toplama dahil edilmiştir.

(2) Parantez içindeki tutar hibe olarak öngörülmüş olup, toplama dahil edilmiştir.

(3) Parantez içindeki tutar kira gelirlerinden karşılanmak üzere öngörülmüş olup, toplama dahil edilmiştir.

2009 YILI HARCAMALARI DÖNEM GERÇEKLEŞTİRME RAPORU

Kuruluş Adı : MERSİN ÜNİVERSİTESİ

2009 Yılı 4. Dönem Sonu Yıl İçi Kümülatif Nakdi (1.000TL.)

Sektör Adı : DKHS-TEKNOLOJİK ARAŞTIRMA

Bim No (1)	YSK (2)	Proje No (3)	Proje Adı (4)	Bütçe Türü (5)	Bitiş Yılı (6)	Yeri (7)	Proje Tutarı Dış (8)	Proje Tutarı Toplam (9)	2008 Kümülatif Harcama (10)	Ödenek Dış Kredi (11)	Ödenek Dış Özkaynak (12)	Ödenek Toplam (13)	+/- (14)	Aktarma Miktarı (15)	Harcama Dış Kredi (16)	Harcama Dış Özkaynak (17)	Harcama Toplam (18)
6188	460	2009K120950	Rektörlük Bilimsel Araştırma Projeleri	Özel Bütçe	2009	Mersin	0	⁽³⁾ 1.761	0	0	0	1.761 2.511	+	750			2.511
6189	460	2009K120960	Merkezi Araştırma Laboratuvarı	Özel Bütçe	2011	Mersin	0	11.000	0	0	0	2.500	0	+	0		2.500
TOPLAM								12.761	0	0,00	0,00	4.261 5.011		750			5.011

⁽³⁾ Bilimsel Araştırma Projeleri Yönetmeliğinin 11. maddesi gereği, öz gelir karşılığı kaydedilen ödeneklerden karşılanacaktır.

Kuruluş Adı : MERSİN ÜNİVERSİTESİ

2009 Yılı 4. Dönem Sonu Yıl İçi Kümülatif Nakdi (1.000TL.)

Sektör Adı : SAĞLIK

Bim No (1)	YSK (2)	Proje No (3)	Proje Adı (4)	Bütçe Türü (5)	Bitiş Yılı (6)	Yeri (7)	Proje Tutarı Dış (8)	Proje Tutarı Toplam (9)	2008 Kümülatif Harcama (10)	Ödenek Dış Kredi (11)	Ödenek Dış Özkaynak (12)	Ödenek Toplam (13)	+/- (14)	Aktarma Miktarı (15)	Harcama Dış Kredi (16)	Harcama Dış Özkaynak (17)	Harcama Toplam (18)	
4665	460	2009I000560	Makine ve Techizat Alımı	Döner Sermaye	2009	İçel-Mersin	0	⁽¹⁾ 1.500	0	0	0	⁽¹⁾ 1.500					⁽¹⁾ 1.500	
4664	460	1994I000960	Hastane İnşaatı	Özel Bütçe	2010	İçel-Mersin	0	104.816	82.268	0	0	18.000		0			18.000	
TOPLAM								106.316	82.268	0	0,00	0,00	19.500		0			19.500

⁽¹⁾ Döner Sermaye İşletmesi gelirlerinden karşılanmak üzere öngörülmüş olup, toplama dahil edilmiştir.

Mersin Üniversitesi 2009 Yılı Yatırım Proje Ödenekleri İle Sektörler İtibariyle Gerçekleştirilen İşler

1. Eğitim Sektörü

PROJE NO : 2009H031840
PROJE ADI : Çeşitli Ünitelerin Etüt-Projesi
BAŞLAMA/BİTİŞ YILI : 2009-2009

4.100 hektar üzerinde kurulu bulunan Mersin Üniversitesi Çiftlikköy Kampusunun, kampus planlaması yapılarak işe başlanmıştır. Bu planlama kapsamında binaların etüt-projeleri yapılmaktadır.

2009 yılı proje tutarı ve yatırım ödeneği 100.000,00.-TL.'dir. 2009 yılında 26.500m² kapalı alanlı Tıp Fakültesi Temel Bilimler Binasının, inşaat mühendisliği (statik) projeleri yapılmıştır.

PROJE NO : 1993H031900
PROJE ADI : Kampus Altyapısı
BAŞLAMA/BİTİŞ YILI : 1993-2009

Kampus alanı içinde bulunan binaların blokları arası galeri hatları, binaların kanalizasyon hatları, temiz su hatları, derin kuyu açılması, 1.000 Ton'luk su deposu yapılması, kampus arazisinin belirli bir bölümünün çevre çitinin yapılması, ısı merkezi yapılması, ısı merkezi ile Mersin Meslek Yüksekokulu binası ve 6 adet atölye binalarının bağlantı galerilerinin yapılması, 1.000 Ton'luk su deposu ile Mersin Meslek Yüksekokulu ve merkezi derslik binaları ile sabit saha sulaması için hidrofor sistemi kurulması, ısı merkezi ile Mersin Meslek Yüksekokulu 6 adet atölye ve merkezi derslik binalarının ısıtılması için sıcak su hatlarının çekilmesi, trafo merkezlerinin yapılması, mevcut binaların çevresine sabit saha sulama sisteminin yapılması, İktisadi ve İdari Bilimler Fakültesi, Mühendislik Fakültesi, rektörlük binası ile Fen Edebiyat Fakültesi binalarını birbirine bağlayacak olan ana galeri hattının yapılması, ana fosseptik ile Çiftlikköy kanalizasyon hattının birbirine bağlanması, açık ve kapalı spor tesisleri kanalizasyon hattının ana hatta bağlanması işleri yapılmış olup, çalışmalar devam etmektedir. Ödenek durumu ve işin önemine göre çalışmalar yapılmaktadır.

2009 yılı ödeneği 130.000,00.-TL.'dir. Bu Ödenek ile (88.447,00.-TL.+ KDV) "Yenişehir Kampusu Çevre Koruma Telçiti ve Çevre Düzenlemesi Yapım İş'i" yaptırılmıştır. Nakdi gerçekleşme %86 fiziki gerçekleşme %65'tir.

PROJE NO : 1994H032070
PROJE ADI : Fen Edebiyat Fakültesi (33.000 m²)
BAŞLAMA/BİTİŞ YILI : 1994-2009

A1 Derslik Bloğu, B1 Öğretim Elemanları Ofis Bloğu, C1 Bölüm Başkanlığı Bloğu, D1 ve E1 Laboratuar Blokları, F1 Kafeterya Blokları ile A2 Derslik Bloğu tamamlanarak hizmete açılmıştır.

2009 yılı yatırım ödeneği 3.500.000,00.-TL.'dir. Bu ödenek A5, A6 ve dekanlık bloklarının yapımında kullanılmıştır. Halihazırda kullanılabilen kapalı alan 19.000 m² dir. Nakdi gerçekleşme %100 fiziki gerçekleşme %100'dür.

PROJE NO : 1994H032080
PROJE ADI : Mühendislik Fakültesi (24.680 m²)
BAŞLAMA/BİTİŞ YILI : 1994-2009

24.680 m² kapalı alanlı ve toplam 6 bloktan oluşan Mühendislik Fakültesinin derslik bloğu, dekanlık bloğu, Makine Mühendisliği (Sektör 1), Çevre ve Gıda Mühendisliği (Sektör 2) binaları tamamlanmış ve hizmete açılmıştır. Sektör (3) ve Sektör (4) adlandırılan İnşaat Mühendisliği bölümü ile Elektrik, Elektronik, Bilgisayar bölümlerinin ihaleleri 2007 yılında yapılmış ve 2008 yılında sonuçlandırılmıştır.

2009 yılı yatırım ödeneği 2.000.000,00.-TL olup bu ödenek ile Gıda Bölümü Laboratuvar Bloğu tamamlanarak hizmete açılmıştır. Geriye kalan ödenek ile 3. ve 4. Sektörün temelleri atılmış olup inşaat devam etmektedir. Bugüne kadar tamamlanan kapalı alan 15.250m² dir. Mühendislik Fakültesi Binalarının proje tutarı toplamı 27.000.000,00.-TL, nakdi gerçekleşme %100, fiziki gerçekleşme %83'tür.

PROJE NO : 1994H032060
PROJE ADI : Derslik ve Merkezi Birimler
BAŞLAMA/BİTİŞ YILI : 1994-2010

2009 yılı yatırım ödeneği 3.000.000,00.-TL'dir. Aynı proje kapsamında Mimarlık ve Güzel Sanatlar Fakültesi inşaatı ihalesi yapılmış ve sonuçlandırılmıştır. Bu proje kapsamında 10.000 m² kapalı alanlı Merkezi Derslik ve 4.950 m² kapalı alanlı Amfi Bloğu tamamlanarak hizmete açılmıştır. Aynı proje kapsamında 13.500 m² kapalı alanlı Mimarlık ve Güzel Sanatlar Fakültesi binalarının ihalesi yapılmış olup ve sonuçlandırılmıştır. Nakdi gerçekleşme %100 fiziki gerçekleşme %95'tir.

PROJE NO : 2009H031850
PROJE ADI : Büyük Onarım
BAŞLAMA/BİTİŞ YILI : 2009-2009

2009 yılı yatırım ödeneği 307.000,00.-TL olup; 200.000,00.-TL'si Hazine Yardımından, 107.000,00.-TL'si Özgelirden öngörülmüştür. Yıl içinde Üniversitemiz 2009 yılı finansman fazlasından karşılanmak üzere; hazine yardımından öngörülen ödeneye 677.000,00.-TL likit karşılığı ödenek eklenerek yılı revize ödeneği 984.000,00.-TL olmuştur. Söz konusu revize işlemlerine ilişkin, Devlet Planlama Teşkilatı Müsteşarlığına gönderilen yazılar ve revize tutarları aşağıda yer almaktadır.

Revize Yazısının Tarih ve Sayısı

17.06.2009 tarihili ve B.30.2.MEÜ.0.65.01.00/1003-9075 sayılı yazı
29.06.2009 tarihili ve B.30.2.MEÜ.0.65.01.00/1067-9678 sayılı yazı

Revize Tutarı

97.000,00.-TL
580.000,00.-TL

Toplam: 677.000,00.-TL.

Proje kapsamında hazine yardımından öngörülen ödenekten; Tıp Fakültesi Hastanesi Sedye Asansörü ile Eğitim Fakültesi Engelli Asansörü İşİ (110.000,00.-TL+KDV), Turizm İşletmecilik Yüksekokulu Tadilat ve Onarım İşİ (71.950,00.-TL+KDV), Deniz Ticaret MYD Binası Tadilat ve Onarım İşİ (360.000,00.-TL+KDV), Fen Edebiyat ve Mühendislik Fakültesi Derslikleri Tadilat ve Onarımı İşleri (89.950,00.-TL+KDV) için kullanılmıştır. Nakdi gerçekleşme %89 fiziki gerçekleşme %100'dür.

PROJE NO : 2009H031850
PROJE ADI : Muhtelif (Makine-Teçhizat Alımları)
BAŞLAMA/BİTİŞ YILI : 2009-2009

2009 yılı yatırım ödeneği 1.102.000,00.-TL olup, 125.000,00.-TL'si hazine yardımından, 977.000,00.-TL'si özgelirden öngörülmüştür. Yıl içinde, Üniversitemiz 2009 yılı finansman fazlasından karşılanmak üzere, hazine yardımından öngörülen ödeneğe 281.340,00.-TL likit karşılığı ödenek eklenerek yılı revize ödeneği 1.383.340,00.-TL olarak gerçekleşmiştir. Yıl içinde eklenen dahil hazine yardımından öngörülen 406.340,00.-TL ödeneğin 404.000,00.-TL'si; özgelirden öngörülen ödeneğin 69.000,00.-TL'si harcanmış olup, toplam harcama 473.000,00.-TL olarak gerçekleşmiştir. Söz konusu revize işlemlerine ilişkin, Devlet Planlama Teşkilatı Müsteşarlığına gönderilen yazılar ve revize tutarları aşağıda yer almaktadır.

Revize Yazısının Tarih ve Sayısı	Revize Tutarı
15.05.2009 tarihili ve B.30.2.MEÜ.0.65.01.00/792-7309 sayılı yazı	41.500,00.-TL
30.06.2009 tarihili ve B.30.2.MEÜ.0.65.01.00/1079-9740 sayılı yazı	61.400,00.-TL
14.07.2009 tarihili ve B.30.2.MEÜ.0.65.01.00/1181-10413 sayılı yazı	19.100,00.-TL
16.07.2009 tarihili ve B.30.2.MEÜ.0.65.01.00/1216-10597 sayılı yazı	13.150,00.-TL
03.08.2009 tarihili ve B.30.2.MEÜ.0.65.01.00/1344-11576 sayılı yazı	51.330,00.-TL
07.08.2009 tarihili ve B.30.2.MEÜ.0.65.01.00/1457-12901 sayılı yazı	34.000,00.-TL
13.10.2009 tarihili ve B.30.2.MEÜ.0.65.01.00/1775-15574 sayılı yazı	60.860,00.-TL
Toplam:	281.340,00.-TL.

Öz gelir karşılığı öngörülen 977.000,00.-TL ödeneğin 695.000,00.-TL'si kira gelirlerinden karşılanmak üzere öngörülmüş ancak, 2009 yılında 35.000,00.-TL kira geliri bu projenin gerçekleşmesi için kullanılabilmiştir. Üniversitemizin 2009 yılı kira geliri 150.000,00.-TL'dir. Söz konusu gelirin 115.000.-TL'si elektrik, su, yakacak alımı gibi zorunlu giderlerin karşılanmasında kullanılmıştır.

Bu proje kapsamında ilgili bütçe tertibinde öngörülen ödenekten eğitim-öğretim için gerekli sınıf donanımı gereksinimlerinin giderilmesine öncelik verilerek; Üniversitemiz Rektörlüğü, Fakülteleri, Yüksekokulları ve Meslek Yüksekokullarında ihtiyaç duyulan makine-teçhizat alımları karşılanmaya çalışılmıştır.

PROJE NO : 2009H033800
PROJE ADI : Muhtelif (Yayın Alımı)
BAŞLAMA – BİTİŞ YILI : 2009-2009

Üniversitemiz 2009 yılı yayın alımları projesi için, 2009 yılı bütçesinde 450.000,00.-TL ödenek öngörülmüştür. Eğitim-öğretim ve araştırma faaliyetlerinde kullanılmak üzere yurt dışından 765 adet yabancı yayın, 1.728 adet Türkçe yayın, 261 adet dergi aboneliği gerçekleştirilerek bedeli ödenmiştir. Ayrıca aşağıdaki listede belirtilen elektronik veritabanlarına abonelikler gerçekleştirilerek bedeli ödenmiştir. 2009 yılında söz konusu proje kapsamında yapılan harcamaların toplamı 449.982,08.-TL'dir.

ABONE OLUNAN VERİTABANLARINDA TAMMETİN DERGİ VE KİTAP SAYILARI

VERİ TABANI ADI	E-KİTAP	DERGİ
Serials Solutions A to Z Index (Index Veritabanı)	-----	-----
Wiley Interscience		1.234
Blackwell's Synergy		1.884
Springerlink		2.230
Ebrary	42.903	

MD Consult	51	96
Oxford Journals Online		211
Oxford Scholarship Online	2.763	
Annual Reviews		34
Sage Premier Journals Online		515
JSTOR		1.029
ALPSP-ALJC		728
APA PsycArticles		66
The Cochrane Library (Wiley) (Kanıtı Dayalı Referans)		
Ebrary Sheet Music (Müzik Notası)		8.386
Science Online		1
Uptodate (Kanıtı Dayalı Referans)		
ACS (American Chemical Society)		34
Engineering Village 2 (Bibliyografik)		
BMJ Journals		27
BMJ Clinical Evidence (Kanıtı Dayalı Referans)		
Türk Standardları Enstitüsü Veritabanı (Standard Sayısı)		35.513
Kazancı Bilişim (Mevzuat İçerikli Veritabanı)		
Mevbank (Lebib Yalkın Yayınları-Mevzuat İçerikli)		
TOPLAM	45.717	51.988

PROJE NO : 2009H33810
PROJE ADI : Muhtelif (Bilgi Teknolojileri)
BAŞLAMA/BİTİŞ YILI : 2009-2009

2009 yılı yatırım ödeneği 411.000,00.-TL olup; 356.000,00.-TL'si Hazine Yardımından, 55.000,00.-TL'si Özgelirden öngörülmüştür. Yıl içinde Üniversitemiz 2009 yılı finansman fazlasından karşılanmak üzere; hazine yardımından öngörülen ödeneğe 178.200,00.-TL likit karşılığı ödenek eklenerek yılı revize ödeneği 589.200,00.-TL olarak gerçekleşmiştir. Yıl içinde eklenenlerle birlikte hazine yardımından öngörülen 534.200,00.-TL ödeneğin 491.000,00.TL'si harcanmıştır. Söz konusu revize işlemlerine ilişkin, Devlet Planlama Teşkilatı Müsteşarlığına gönderilen yazılar ve revize tutarları aşağıda yer almaktadır.

Revize Yazısının Tarih ve Sayısı	Revize Tutarı
04.09.2009 tarihili ve B.30.2.MEÜ.0.65.01.00/1531-13268 sayılı yazı	41.500,00.-TL.
07.10.2009 tarihili ve B.30.2.MEÜ.0.65.01.00/1726-15174 sayılı yazı	61.400,00.-TL.
01.12.2009 tarihili ve B.30.2.MEÜ.0.65.01.00/2143-18059 sayılı yazı	19.100,00.-TL.
Toplam:	178.200,00.-TL.

Bu proje kapsamında öngörülen ödenekten eğitim-öğretim için gerekli bilgi teknolojilerine ilişkin donanım malzemelerinin alımları karşılanmış olup, yapılan alımlara ilişki bilgiler aşağıda yer almaktadır:

2009 yılı içerisinde Üniversitemiz dersliklerinin bilişim altyapısını geliştirmek üzere 100 adet Projeksiyon PC Üniversitemiz Bilgi İşlem Daire Başkanlığınca oluşturularak, sınıflarımıza internet erişimi sağlanmış, böylece öğretim elemanlarının derslerini sunum şeklinde anlatılabilmesine ve odalarındaki bilgisayarlarını doğrudan kullanmalarına olanak sağlanmıştır.

Bununla birlikte, ilçe kampuslarına duvarlara montajı yapılan Kiosk bilgisayarlarından, 50 adet alınarak, öğrencilerimizin her an internete ve Üniversitemiz kütüphane ve öğrenci işleri bilgi sistemlerine kolay erişimi sağlanmıştır.

Ayrıca ilçe kampuslarına 7 adet akıllı sınıf oluşturulmak suretiyle "Üniversite Yaşamına Giriş" dersi gibi dersler etkileşimli video konferans şeklinde uzaktan eğitim ortamı üzerinden

verilmiştir. Söz konusu sınıflarda kullanılmak üzere; bilgisayarlar, video konferans cihazları, projeksiyon cihazı, mikrofonlar ve hoparlörler alınmıştır.

Üniversite genelinde kullanılmak üzere 250 adet normal masaüstü bilgisayar alımı yapılmıştır.

Üniversitemiz kütüphanelerinde bilgi erişim salonları oluşturularak, Üniversitemiz bilgi sistemine erişiminde kullanılmak üzere 150 adet AllInOne (LCD monitöre yapışık) masa üstü bilgisayar malzemeleri satın alınarak Bilgi İşlem Daire Başkanlığı tarafından bütünleme ve montajı yapılmıştır.

PROJE NO : 1997H050190
PROJE ADI : Açık ve Kapalı Spor Tesisleri
BAŞLAMA/BİTİŞ YILI : 1997-2009

2009 yılı yatırım ödeneği 2.500.000,00.-TL. olup, 2.150.000,00.-TL'si Hazine Yardımından, 350.000,00.-TL'si Özgelirlerden öngörülmüştür.

Proje kapsamında hazine yardımından öngörülen ödenek; Güneş Enerji Isıtmalı Yarı Olimpik Yüzme Havuzu ile II. Etap Spor Salonu Yapımı İşinde kullanılmıştır. Kapalı Spor Salonu Bölümü I. Kısım İhalesi 2005 yılında yapılmış olup, 2007 yılı sonuna kadar tamamlanarak hizmete açık hale getirilmiştir. 2. Kısım İhalesi 2008 yılında yapılmış ve sonuçlandırılmıştır. Nakdi gerçekleşme %100 fiziki gerçekleşme %79'dur.

PROJE NO : 2009H033850
PROJE ADI : Taşıt Alımı
BAŞLAMA/BİTİŞ YILI : 2009-2009

Taşıt Alımı Projesinin, proje tutarı toplam 230.000,00.-TL. olup tamamı hibe olarak öngörülmüştür.

Proje kapsamında 3 adet T-2 binek otomobil, 1 adet T-7 pick-up, 1 adet T9 panel, ve 1 adet T-10 midibüs olmak üzere toplam 6 adet taşıt alımı öngörülmüştür. Ancak, 18.05.2009 tarihli ve 209/15023 sayılı Bakanlar Kurulu Kararına göre 1 adet T-2 binek otomobil ve 1 adet T-9 panel alınabilmiştir. Buna göre söz konusu proje kapsamında toplam 74.000,00.-TL harcama gerçekleşmiştir.

2. DKHS-Teknolojik Araştırma Sektörü

PROJE NO : 2009 K 120960
PROJE ADI : Merkezi Araştırma Laboratuvarı Projesi
BAŞLAMA – BİTİŞ YILI : 2009-2011

DKHS-Teknolojik araştırma sektöründe, Rektörlük Bilimsel Araştırma Projeleri Koordinasyon Birimi tarafından yürütülen **(DPT Tarafından Desteklenen) 2009 K 120960 nolu "Mersin İlinde sürdürülebilir kalkınmaya yönelik bilim ve teknoloji araştırma alt yapısının oluşturulması"** adlı **Merkezi Araştırma Laboratuvarı Projesi için 2009 yılı proje ödeneği 2.500.000,00-TL** olup, söz konusu miktar 2009 yılı içerisinde Bilimsel Araştırma Projeleri Özel Hesabına aktarılmıştır.

2009K120960 nolu Merkezi Araştırma Laboratuvarı Projesi için; 2009 Yılı içinde yurtdışından malzeme alımı için 1.489.204,35.-TL akreditif açılmış, doğrudan temin ile de 277.532,09.-TL malzeme satın alınmış olup toplam 1.766.736,44 TL harcanmış ve 733.263,56.-TL 2010 yılına devretmiştir.

(DPT Tarafından Desteklenen) 2009 K 120960 nolu "Mersin İlinde Sürdürülebilir Kalkınmaya Yönelik Bilim ve Teknoloji Araştırma Alt Yapısının Oluşturulması" adlı Merkezi Araştırma Laboratuvarı Projesinin 2009 Yılı ödeneğinden; ihtiyaç duyulan makine-teçhizat ve donanım malzemeleri satın alınmış olup, toplam harcama 1.766.736,44.-TL olarak gerçekleşmiştir.

PROJE NO : 2009 K 120950
PROJE ADI : Rektörlük Bilimsel Araştırma Projeleri
BAŞLAMA – BİTİŞ YILI : 2009-2009

Rektörlüğümüz Bilimsel Araştırma Projeleri Komisyonunca desteklenen projelerin 06.1 ekonomik kodunda yer alan ihtiyaçlar için 2009 Mali Yılında öz gelirden karşılanmak üzere 1.761.000,00.-TL başlangıç ödeneği öngörülmüş olup, yıl içinde finansman fazlasından 750.000,00.-TL eklenerek toplam ödenek 2.511.000,00.-TL olarak gerçekleşmiş ve tamamı 07.1 Sermaye Transferleri ekonomik koduna aktarılmıştır.

Söz konusu proje kapsamında 03 Mal ve Hizmet Alımları ekonomik kodunda yer alan ihtiyaçların karşılanabilmesi için öz gelirlerden 838.000,00.-TL başlangıç ödeneği öngörülmüş olup, yıl içinde finansman fazlasından 1.550.000,00.-TL eklenerek toplam ödenek 2.388.000,00.-TL olarak gerçekleşmiş ve tamamı 05.2 Hazine Yardımları ekonomik koduna aktarılmıştır.

Buna göre, proje kapsamında öz gelirlerden karşılanmak üzere toplam 2.599.000,00.-TL başlangıç ödeneği öngörülmüş ve yıl içinde finansman fazlasından 2.300.000,00.-TL. ödenek eklenerek toplam ödenek 4.899.000,00.-TL olarak gerçekleşmiş ve tamamı ilgili bütçe tertiplerine aktarılmıştır.

Yılı sonu itibarıyla, söz konusu proje kapsamında kullanılmak üzere, döner sermayeden toplam 3.347.661,79.-TL gelir aktarılmış olup; finansman fazlasından 2.300.000,00.-TL ilgili bütçe tertibine eklenmiş, toplam 4.899.000,00.-TL özel hesaba aktarılmış ve 1.132.719,20.-TL harcama gerçekleşmiştir. Döner sermayeden aktarılan tutardan kalan 748.661,79.-TL 2010 yılına devretmiştir.

2009 yılında 07.1 ekonomik koduna aktarılan ödenekten toplam 48 adet proje için ihtiyaç duyulan makine-teçhizat ve donanım malzemeleri satın alınmış olup, toplam harcama 449.340,74.-TL olarak gerçekleşmiştir.

BAP Komisyonunca 2009 Mali yılı içerisinde; Yüksek Lisans Tez Projelerinin 7.000,00.-TL Doktora ve Tıpta Uzmanlık Tez Projelerinin 13.000,00.-TL ile desteklenmesine, A Tipi Projelerinin üst limitinin 20.000,00.-TL ile sınırlandırılmasına, A ve B tipi Projelerin Değerlendirme takviminin I. dönem başvurularının 31 Mart 2009, II. dönem başvurularının 01 Temmuz 2009 olmasına karar verilmiştir.

Bilimsel Araştırma Projeleri Koordinasyon Birimi, 2009 yılında **48 adet** Araştırma Projesine, **3 adet** GÜDÜMLÜ Alt Yapı Projesine, **28 adet** Hızlı Destek Projesine, **16 adet** Doktora Tez Projesine, **30 adet** Tıpta Uzmanlık Tez Projesine ve **38 adet** Yüksek Lisans Tez Projesine olmak üzere toplam **163 adet Projeye Toplam: 3.570.066,04.-TL**, devam etmekte olan 2007 yılına ait **3 adet** Araştırma Projesine **86.000,00.-TL**, 2007 yılına ait **1 adet** Tıp Uzmanlık Tez Projesine **2.000,00.-TL**, 2008 Yılına ait **3 adet Tıp Uzmanlık Tez Projesine 2.520,00.-TL.**, 2008 Yılına ait **1 adet** Yüksek Lisans Tez Projesine **1.197,00.-TL** olmak üzere **Toplam 91.717,00.-TL** ek bütçe verilmiştir.

BAP Komisyonunca 2009 Yılında uygun görülen ve ek bütçe verilen Projelere **Toplam: 3.661.783,04.-TL** destek sağlanmıştır.

Ayrıca, Devlet Planlama Teşkilatı, Türkiye Bilimsel ve Teknolojik Araştırma Kurumu ve Sanayi ve Ticaret Bakanlığı'nca desteklenen Araştırma Projelerinin Malzeme, ekipman, hizmet alımları ve benzeri ihtiyaçlarının karşılanması ve bunlara ilişkin İşlemler Bilimsel Araştırma Projeleri Koordinasyon Birimince yapılmaktadır.

2009 yılında **TUBİTAK** tarafından desteklenen 8 adet Araştırma Projesi olmuştur. (toplam 8 adet) TUBİTAK Projesine 2009 yılı için **toplam 953.833,00.-TL** destek sağlanmıştır.

2009 yılında Devlet Planlama Teşkilatı tarafından **1** adet İleri Araştırma (Merkezi Araştırma Laboratuvarı) Projesi olmuştur. (toplam **1** adet) **1** adet İleri Araştırma Projesine 2009 yılı için **toplam 2.500.000,00.-TL** destek sağlanmıştır.

1.1. Desteklenen Projeler (2009 Dönemi)

Dönemi (TL)					
2009-1 Dönemi	Sayısı	Bütçesi	Ek Bütçe	Harcanan	Kalan
Araştırma Projeleri	1	10.000,00	-	-	10.000,00
Güdümlü Projeler	-	-	-	-	-
Hızlı Destek Projeleri	-	-	-	-	-
Doktora Tez Projesi	1	10.000,00	-	6.910,00	3.090,00
Tıpta Uzmanlık Tez Projesi	4	38.353,56	-	9.873,00	28.480,56
Yüksek Lisans	7	37.510,48	-	33.313,98	4.196,50
Toplam	13	95.864,04	-	50.096,98	45.767,06

Dönemi (TL)					
2009-2 Dönemi	Sayısı	Bütçesi	Ek Bütçe	Harcanan	Kalan
Araştırma Projeleri	23	778.903,00	-	381.500,80	397.402,20
Güdümlü Projeler	-	-	-	-	-
Hızlı Destek Projeleri	1	1.000,00	-	1.000,00	-
Doktora Tez Projesi	-	-	-	-	-
Tıpta Uzmanlık Tez Projesi	1	10.000,00	-	9.380,00	620,00
Yüksek Lisans	4	24.000,00	-	13.147,19	10.852,81
Toplam	29	813.903,00	-	405.027,99	408.875,01

Dönemi (TL)					
2009-3 Dönemi	Sayısı	Bütçesi	Ek Bütçe	Harcanan	Kalan
Araştırma Projeleri	7	198.321,00	-	63.138,07	135.182,93
Güdümlü Projeler	-	-	-	-	-
Hızlı Destek Projeleri	-	-	-	-	-
Doktora Tez Projesi	6	59.974,00	-	36.009,05	23.964,95
Tıpta Uzmanlık Tez Projesi	2	19.945,00	-	14.227,76	5.717,24
Yüksek Lisans	8	43.667,00	-	28.524,75	15.142,25
Toplam	23	321.907,00	-	141.899,63	180.007,37

Dönemi (TL)					
2009-4Dönemi	Sayısı	Bütçesi	Ek Bütçe	Harcanan	Kalan
Araştırma Projeleri	1	14.755,00	-	4.800,00	9.955,00
Güdümlü Projeler	-	-	-	-	-
Hızlı Destek Projeleri	1	800,00	-	800,00	-
Doktora Tez Projesi	1	7.638,00	-	4.494,00	3.144,00
Tıpta Uzmanlık Tez Projesi	2	18.091,00	-	8.090,64	10.000,36
Yüksek Lisans	1	6.000,00	-	4.440,00	1.560,00
Toplam	6	47.284,00	-	22.624,64	24.659,36

Dönemi (TL)					
2009-5 Dönemi	Sayısı	Bütçesi	Ek Bütçe	Harcanan	Kalan
Araştırma Projeleri	-	-	-	-	-
Güdümlü Projeler	1	171.500,00	-	-	171.500,00
Hızlı Destek Projeleri	3	13.802,00	-	13.802,00	-
Doktora Tez Projesi	1	10.000,00	-	4.525,54	5.474,46
Tıpta Uzmanlık Tez Projesi	2	19.558,00	-	18.307,73	1.250,27
Yüksek Lisans	3	16.460,00	-	11.894,56	4.565,44
Toplam	10	231.320,00	-	48.529,83	182.790,17

Dönemi (TL)					
2009-6 Dönemi	Sayısı	Bütçesi	Ek Bütçe	Harcanan	Kalan
Araştırma Projeleri	5	36.743,00	360,00	20.100,60	17.002,40
Güdümlü Projeler	-	-	-	-	-
Hızlı Destek Projeleri	5	7.211,00	-	6.939,00	272,00
Doktora Tez Projesi	-	-	-	-	-
Tıpta Uzmanlık Tez Projesi	-	-	-	-	-
Yüksek Lisans	1	2.785,00	-	2.304,55	480,45
Toplam	11	46.739,00	360,00	29.344,15	17.754,85

Dönemi (TL)					
2009-7 Dönemi	Sayısı	Bütçesi	Ek Bütçe	Harcanan	Kalan
Araştırma Projeleri	8	337.328,00	-	110.895,06	226.432,94
Güdümlü Projeler	-	-	-	-	-
Hızlı Destek Projeleri	4	4.157,00	-	4.112,65	44,35
Doktora Tez Projesi	1	13.000,00	-	-	13.000,00
Tıpta Uzmanlık Tez Projesi	5	26.753,00	-	15.461,64	11.291,36
Yüksek Lisans	2	12.962,00	-	9.476,78	3.485,22
Toplam	20	394.200,00	-	139.946,13	254.253,87

Dönemi (TL)					
2009-8 Dönemi	Sayısı	Bütçesi	Ek Bütçe	Harcanan	Kalan
Araştırma Projeleri	-	-	-	-	-
Güdümlü Projeler	1	786.000,00	-	-	786.000,00
Hızlı Destek Projeleri	5	2.559,00	-	1.694,83	864,17
Doktora Tez Projesi	1	10.011,00	-	4.718,00	5.293,00
Tıpta Uzmanlık Tez Projesi	8	82.535,00	-	21.059,48	61.475,52
Yüksek Lisans	2	10.662,00	-	5.171,64	5.490,36
Toplam	17	891.767,00	-	32.643,95	859.123,05

Dönemi (TL)					
2009-9 Dönemi	Sayısı	Bütçesi	Ek Bütçe	Harcanan	Kalan
Araştırma Projeleri	3	177.070,00	-	-	177.070,00
Güdümlü Projeler	-	-	-	-	-
Hızlı Destek Projeleri	3	4.201,00	-	-	4.201,00
Doktora Tez Projesi	4	40.306,00	-	11.235,00	29.071,00
Tıpta Uzmanlık Tez Projesi	3	32.638,00	-	-	32.638,00
Yüksek Lisans	5	20.424,00	-	-	20.424,00
Toplam	18	274.639,00	-	11.235,00	263.404,00

Dönemi (TL)					
2009-10 Dönemi	Sayısı	Bütçesi	Ek Bütçe	Harcanan	Kalan
Araştırma Projeleri	-	-	-	-	-
Güdümlü Projeler	1	378.282,00	-	-	378.282,00
Hızlı Destek Projeleri	6	5.474,00	-	-	5.474,00
Doktora Tez Projesi	1	13.000,00	-	-	13.000,00
Tıpta Uzmanlık Tez Projesi	3	27.235,00	-	-	27.235,00
Yüksek Lisans	5	28.092,00	-	-	28.092,00
Toplam	16	452.083,00	-	-	452.083,00

2009 Yılında Desteklenen Projeler Genel Tablo (1+10.Dönem)

Desteklenen Projeler Dönemi (TL)					
2009 Yılı Toplamı	Sayısı	Bütçesi	Ek Bütçe	Harcanan	Kalan
Araştırma Projeleri	48	1.553.120,00	360,00	580.434,53	973.045,47
Güdümlü Projeler	3	1.335.782,00	-	-	1.335.782,00
Hızlı Destek Projeleri	28	39.204,00	-	28.348,48	10.855,52
Doktora Tez Projesi	16	163.929,00	-	67.891,59	96.037,41
Tıpta Uzmanlık Tez Projesi	30	275.108,56	-	96.400,25	178.708,31
Yüksek Lisans	38	202.562,48	-	108.273,45	94.289,03
Genel Toplam	163	3.569.706,04	360,00	881.348,30	2.688.717,74

1.2. Proje Bilgileri

Bilimsel Araştırma Proje Sayısı

Projeler	2009				
	Önceki Yılandan Devreden Proje	Yıl İçinde Eklenen Proje	Toplam	Yıl İçinde Tamamlanan Proje	Toplam Ödenek TL
DPT	-	1	1	-	2.500.000,00
TÜBİTAK	20	8	28	-	3.099.479,00
SAN-TEZ	1	-	1	-	994.255,02
A.B.	-	-	-	-	-
BİLİMSEL ARAŞTIRMA PROJELERİ	86	163	249	49	4.056.031,02
DİĞER	-	-	-	-	-
TOPLAM	107	172	279	49	10.649.765,04

3. Sağlık Sektörü

PROJE NO : 1994I000960
PROJE ADI : Hastane İnşaatı (85.000 m²)
BAŞLAMA/BİTİŞ YILI : 1994-2010

400 yataklı olarak projelendirilen hastane inşaatı; İdari ve Destek Birimleri, Acil Servis, Ameliyathane ve Yoğun Bakım Kompleksi, Merkezi Laboratuvarlar ve Teşhis Bilimleri, Tedavi Birimleri, Çocuk Hastalıkları Polikliniği, Erişkinler Polikliniği, Hasta Yatak Katları Üniteleri, Yemekhane, Mutfak ve Isı Merkezi gibi ana bölümlerden oluşmaktadır. 26/06/2000 tarihinde ihale edilmiştir.

Söz konusu projenin, proje tutarı toplamı 89.440.000,00.-TL'dir. 2009 yılında hazine yardımıyla karşılanmak üzere öngörülen ödeneği 18.000.000,00.-TL'dir.

Hazine yardımımdan öngörülen ödenekten; ameliyathane, hasta yatak blokları, poliklinikler, laboratuvar ve diğer bloklar ile bağlantı bloklarının kaba inşaatı tamamlanmıştır. Duvar imalatı devam etmektedir. Nakdi gerçekleşme %100 fiziki gerçekleşme %63'tür.

PROJE NO : 2009I00560
PROJE ADI : Makine Teçhizat Alımı
Başlama – Bitiş Yılı : 2009-2009

Söz konusu proje kapsamında 1.500.000,00.-TL öngörülen ödenek, Üniversitemiz Sağlık Araştırma ve Uygulama Merkezinde (Hastane) ihtiyaç duyulan 18 kalem donanım malzemesi alınmıştır. Ünitelerde bulunan 36 adet hasta odasının donanımı için kullanılmıştır. Nakdi gerçekleşme %100 fiziki gerçekleşme %100'dür.

3- Performans Sonuçları ve Performans Sonuçlarının Değerlendirilmesi

Stratejik Amaç-1 Stratejik Hedef-2:

Performans Hedefi	Performans Göstergesi	Hedeflenen	Ulaşılan	Açıklama
2009 yılında Yüksek Lisans programlarına devam eden öğrenci sayımızın toplam öğrenci sayımıza oranının en az %2 olması hedeflenmektedir.	Yüksek lisans öğrenci oranı	2%	3,07%	31.12.2009 tarihi itibarıyla toplam yüksek lisans öğrenci sayısı 810 olarak gerçekleşmiştir. Hedefe ulaşılmıştır.
	Toplam öğrenci sayısı	25.000	26.353	
2009 yılında Fen Bilimleri alanında doktora programlarına devam eden öğrenci sayımızın aynı alandaki toplam lisans öğrenci sayımıza oranının en az %1,8 olması hedeflenmektedir.	Fen Bilimleri alanında doktora programlarına devam eden öğrenci oranı	1,80%	1,30%	31.12.2009 tarihi itibarıyla Fen Bilimleri alanında toplam 56 doktora öğrencimiz bulunmakta olup, hedefe kısmen ulaşılmıştır.
2009 yılında Sosyal Bilimler alanında doktora programlarına devam eden öğrenci sayımızın aynı alandaki toplam lisans öğrenci sayımıza oranının en az %0,75 olması hedeflenmektedir.	Sosyal bilimler alanında doktora programlarına devam eden öğrenci oranı	0,75%	1,02%	31.12.2009 tarihi itibarıyla Sosyal Bilimler alanında toplam 63 doktora öğrencimiz bulunmakta olup, hedefe ulaşılmıştır.
2009 yılında Sağlık Bilimleri alanında doktora programlarına devam eden öğrenci sayımızın aynı alandaki toplam öğrenci sayımıza oranının en az %3,5 olması hedeflenmektedir.	Sağlık Bilimleri alanında doktora programlarına devam eden öğrenci oranı	3,50%	2,58%	31.12.2009 tarihi itibarıyla Sağlık Bilimleri alanında toplam 42 doktora öğrencimiz bulunmakta olup, hedefe kısmen ulaşılmıştır.
2009 yılında Tıpta Uzmanlık programlarına devam eden öğrenci sayımızın aynı alandaki toplam öğrenci sayımıza oranının en az %30 olması hedeflenmektedir.	Tıpta uzmanlık programlarına devam eden öğrenci oranı	30%	38,17%	31.12.2009 tarihi itibarıyla Tıpta Uzmanlık programlarına devam eden 255 öğrencimiz bulunmakta olup, hedefe ulaşılmıştır.
2009 yılında Üniversitemiz dışındaki Üniversitelerde açılan yüksek lisans, doktora ve tıpta uzmanlık programlarına kabul edilen öğrenci sayımızın 2008 yılında mezun olan öğrenci sayımıza oranının en az %5 olması hedeflenmektedir.	Üniversitemiz dışındaki Üniversitelerde açılan yüksek lisans, doktora ve tıpta uzmanlık programlarına kabul edilen öğrenci oranı	5%	VY Mezun Öğrenci Sayısı 1847	Bu performans hedefi ile ilgili verilere ulaşılamamıştır.
2009 yılında lisans düzeyinde ÖSS tercihlerinde Üniversitemizi seçen öğrencilerden, Üniversitemize ilk 10 tercihi içerisinde yer verenlerin oranının %75'e ulaşması hedeflenmektedir.	ÖSS tercihlerinde Üniversitemizi seçen öğrencilerden Üniversitemize ilk 10 tercih içerisinde yer verenlerin yüzdesi	75%	71%	Hedefe büyük ölçüde ulaşılmıştır.
Fen Bilimleri alanındaki mezunlarımızdan kendi mezuniyet alanlarında çalışanların oranının %70'e ulaştırılması hedeflenmektedir.	Fen Bilimleri alanındaki mezunlarımızdan kendi alanlarında çalışanların oranı	70%	70%	Bu hedefle ilgili detaylı veriler sağlanamamış, ancak genel bir değerlendirme sonucu değerler belirtilmiştir.
Sosyal Bilimler alanındaki mezunlarımızdan kendi mezuniyet alanlarında çalışanların oranının %50'ye ulaştırılması hedeflenmektedir.	Sosyal Bilimler alanındaki mezunlarımızdan kendi alanlarında çalışanların oranı	50%	50%	Bu hedefle ilgili detaylı veriler sağlanamamış, ancak genel bir değerlendirme sonucu değerler belirtilmiştir.
Sağlık Bilimleri alanındaki mezunlarımızdan kendi mezuniyet alanlarında çalışanların oranının %90'a ulaştırılması hedeflenmektedir.	Sağlık Bilimleri alanındaki mezunlarımızdan kendi alanlarında çalışanların oranı	90%	90%	Bu hedefle ilgili detaylı veriler sağlanamamış, ancak genel bir değerlendirme sonucu değerler belirtilmiştir.
Güzel Sanatlar alanındaki mezunlarımızdan kendi mezuniyet alanlarında çalışanların oranının %70'e ulaştırılması hedeflenmektedir.	Güzel Sanatlar alanındaki mezunlarımızdan kendi alanlarında çalışanların oranı	70%	70%	Bu hedefle ilgili detaylı veriler sağlanamamış, ancak genel bir değerlendirme sonucu değerler belirtilmiştir.

Stratejik Amaç-1 Stratejik Hedef-3:

Performans Hedefi	Performans Göstergesi	Hedeflenen	Ulaşılan	Açıklama
2009 yılında öğrenci başına düşen derslik alanının 0,89 m2 ye çıkarılması hedeflenmektedir.	Toplam derslik alanı	22.393	20.895	Deniz ve Ticaret MYO'nun Tece Yerleşkesine taşınmasından dolayı toplam derslik alanlarımız azalmıştır. Ayrıca derslik olarak öngörülen bazı alanlar uygulama alanı olarak kullanılmaktadır.
	Öğrenci başına düşen derslik alanı	0,89	0,79	
2009 yılında onarım ihtiyacı gösteren derslik alanlarımızın toplam derslik alanımıza oranının %20'ye indirilmesi hedeflenmektedir.	Onarım ihtiyacı gösteren derslik alanı oranı	30%	15%	Hedefe kısmen ulaşılmıştır. 2010 yılında ödenek olanakları ölçüsünde onarım çalışmaları sürdürülecektir.

Stratejik Amaç-1 Stratejik Hedef-4:

Performans Hedefi	Performans Göstergesi	Hedeflenen	Ulaşılan	Açıklama
2009 yılında öğrenci başına düşen uygulama alanının 0,83 m2'ye çıkarılması hedeflenmektedir.	Toplam uygulama alanı	20.653	25.368	Hedefe ulaşılmıştır.
	Öğrenci başına düşen uygulama alanı	0,83	0,96	Hedefe ulaşılmıştır.
2009 yılında onarım ihtiyacı gösteren uygulama alanlarımızın toplam uygulama alanımıza oranının %40' a indirilmesi hedeflenmektedir.	Onarım ihtiyacı gösteren uygulama alanlarımızın oranı	40%	20%	Hedefe kısmen ulaşılmıştır. 2010 yılında ödenek imkanları ölçüsünde onarım çalışmaları sürdürülecektir.

Stratejik Amaç-1 Stratejik Hedef-5:

Performans Hedefi	Performans Göstergesi	Hedeflenen	Ulaşılan	Açıklama
Çağdaş eğitimin gerektirdiği eğitim-öğretim teknolojileri standartları yönünden eksiklikleri bulunan derslik alanlarının toplam derslik alanlarına oranının %50'ye indirilmesi hedeflenmektedir.	Çağdaş eğitimin gerektirdiği eğitim-öğretim teknolojileri standartları yönünden eksiklikleri bulunan derslik alanlarının toplam derslik alanlarına oranı	50%	25%	Hedefe kısmen ulaşılmıştır. 2010 yılında ödenek imkanları ölçüsünde onarım çalışmaları sürdürülecektir.

Stratejik Amaç-1 Stratejik Hedef-6:

Performans Hedefi	Performans Göstergesi	Hedeflenen	Ulaşılan	Açıklama
Sağlık Araştırma ve Uygulama Merkezi'nin (Hastanesi) inşaatının fiziki tamamlanma oranının %50'ye ulaştırılması hedeflenmektedir.	Hastane inşaatı fiziki gerçekleşme oranı	50%	70%	Hedefe ulaşılmıştır.
2009 yılında verilen sağlık hizmetlerinin kalitesinin artırılması, hasta ve çalışan memnuniyet oranının %83'e yükseltilmesi hedeflenmektedir.	Hasta memnuniyeti oranı	83%	68%	Yeni hastane binamızın tamamlanması ile birlikte daha iyi sonuçlara ulaşılacağı düşünülmektedir.
	Çalışan memnuniyeti oranı	83%	49%	
	Ayaktan hasta sayısı (Yıllık)	600.000	533.875	
	Yatılan gün sayısı (Yıllık)	220.000	141.781	
	Yapılan ameliyat sayısı (Yıllık)	14.000	12.227	
	Hastanın ortalama kalış süresi	6	6,58	
	Yatak işgal oranı	100%	96,60%	
Taburcu olan hasta sayısı (Yıllık)	28.200	21.950		

Stratejik Amaç-1 Stratejik Hedef-7:

Performans Hedefi	Performans Göstergesi	Hedeflenen	Ulaşılan	Açıklama
2009 yılında kütüphane kullanıcı sayısının 450.000'e çıkarılması hedeflenmektedir.	Kütüphane kullanıcı sayısı	450.000	570.312	Hedefe ulaşılmıştır.
2009 yılında kütüphane kullanıcı memnuniyet oranı %85'e çıkarılacaktır.	Kütüphane kullanıcı memnuniyet oranı	85%	85,22%	Hedefe ulaşılmıştır.

Stratejik Amaç-1 Stratejik Hedef-9:

Performans Hedefi	Performans Göstergesi	Hedeflenen	Ulaşılan	Açıklama
2009 yılında personel başına düşen ofis alanının 12,04 m2'ye çıkarılması hedeflenmektedir.	Toplam ofis alanı	25.883	24.700	Uygulama alanı yapımına ağırlık verildiğinden hedeften sapma meydana gelmiştir.
	Personel başına düşen ofis alanı	12,04	11,02	

Stratejik Amaç-2 Stratejik Hedef-6:

Performans Hedefi	Performans Göstergesi	Hedeflenen	Ulaşılan	Açıklama
2009 yılında öğretim elemanlarımızca kamu ve özel sektör kuruluşlarına 5 adet eğitim kursu ve 3 adet danışmanlık hizmeti verilmesi hedeflenmektedir.	Kamu ve özel sektör kuruluşlarına verilen eğitim kursu sayısı	5	35	Hedefe ulaşılmıştır.
	Kamu ve özel sektör kuruluşlarına verilen danışmanlık hizmeti sayısı	3	22	Hedefe ulaşılmıştır.

Stratejik Amaç-2 Stratejik Hedef-8:

Performans Hedefi	Performans Göstergesi	Hedeflenen	Ulaşılan	Açıklama
2009 yılında spor faaliyetlerinden elde edilen gelirin %25 artırılması hedeflenmektedir.	Sportif faaliyetlerden elde edilen gelir (TL)	33.595,00	95.904,19	Hedefe ulaşılmıştır.

Stratejik Amaç-3 Stratejik Hedef-1:

Performans Hedefi	Performans Göstergesi	Hedeflenen	Ulaşılan	Açıklama
2009 yılında kampus altyapısı fiziki gerçekleşme oranının %40'a ulaştırılması hedeflenmektedir.	Kampus altyapısı fiziki gerçekleşme oranı	90%	80%	Hedefe kısmen ulaşılmıştır. 2010 yılında ödenek imkanları ölçüsünde onarım çalışmaları sürdürülecektir.
	Bedensel engelli öğrenci memnuniyeti	60%	35%	Hedefe ulaşılması için engellilere uygun kampus içi yol ve bina düzenleme çalışmaları 2010 yılında da sürdürülecektir.

Stratejik Amaç-3 Stratejik Hedef-4:

Performans Hedefi	Performans Göstergesi	Hedeflenen	Ulaşılan	Açıklama
3.4.1 2009 yılında öğrenci başına düşen bilgisayar oranının 0,15, internet kullanım kapasitesinin 70Mbit/s, web sitesi büyüklüğünün 136000 kayıt olması hedeflenmektedir.	Öğrenci başına düşen bilgisayar oranı	0,15	0,05	Hedefe kısmen ulaşılmıştır. 2010 yılında ödenek imkanları ölçüsünde çalışmalar sürdürülecektir.
	Kablolu uç sayısı	5.500	5.800	
	Kablosuz uç sayısı	15.000	15.000	
	Kullanıcı sayısı (Sistem sorumlusu)	1.850	1.672	
	Web sayfası ziyaretçi sayısı	4.731.834	4.009.752	

Stratejik Amaç-3 Stratejik Hedef-5:

Performans Hedefi	Performans Göstergesi	Hedeflenen	Ulaşılan	Açıklama
2009 yılında güvenlik altyapısı fiziki gerçekleşme oranının %50 düzeyine çıkarılması hedeflenmektedir.	Güvenlik altyapısı fiziki gerçekleşme oranı	50%	90%	Hedefe ulaşılmıştır.

Stratejik Amaç-4 Stratejik Hedef-1:

Performans Hedefi	Performans Göstergesi	Hedeflenen	Ulaşılan	Açıklama
2009 yılında değişimden yararlanan öğrenci oranının %0,4'e, öğretim elemanı oranının %3,9'a, işbirliği anlaşması sayısının ise 60'e yükseltilmesi hedeflenmektedir.	Değişim programlarına katılan öğretim elemanı sayısı	50	13	Bu hedefle ilgili özellikle değişim programlarına katılan öğrenci sayılarını artırmak için 2010 yılında çalışmalar artırılacaktır.
	Değişim programlarına katılan öğrenci sayısı	100	85	
	Uluslararası işbirliği yapılan kuruluş sayısı	60	73	
	Uluslararası topluluklarda görevli öğrenci sayısı	5	0	

Stratejik Amaç-5 Stratejik Hedef-1:

Performans Hedefi	Performans Göstergesi	Hedeflenen	Ulaşılan	Açıklama
2009 yılında idari personelin %10'unun hizmet içi eğitim programlarına katılması hedeflenmektedir.	Hizmet içi eğitim programına katılan idari personel oranı	10	%13	Hedefe ulaşılmıştır. Üniversitemiz ADEK (Akademik Değerlendirme ve Kalite Geliştirme Kurulu) iyileştirme eylem planı çerçevesinde, Sosyal Bilimler Meslek Yüksekokulu öğretim elemanları tarafından, ücretsiz olarak Üniversitemiz İdari Personeline yönelik eğitim seminerlerinin programı aşağıda belirtilmiştir.
	Hizmet içi eğitim programlarının süresi	80	1644	Hedefe ulaşılmıştır.
	Hizmet içi eğitim programları sayısı	1	6	Etkili İletişim teknikleri ve İletişim Becerilerini Geliştirme, Zaman Yönetimi, Stres Yönetimi, İkna Yöntemleri, İşe Bağlılık ve Problem Çözme Teknikleri, Etkin Toplantı Yönetimi konularında seminer düzenlenmiştir.

Stratejik Amaç-5 Stratejik Hedef-2:

Performans Hedefi	Performans Göstergesi	Hedeflenen	Ulaşılan	Açıklama
2009 yılında akademik personelin %10'unun hizmet içi eğitim programlarına katılması hedeflenmektedir.	Hizmet içi eğitim programına katılan akademik personel oranı	%10	VY	Bu hedefle ilgili edilen veriler sağlıklı olmadığından kullanılmamıştır.
	Hizmet içi eğitim programlarının süresi (SaatxPersonel)	120	VY	
	Düzenlenen hizmet içi eğitim programları sayısı	1	VY	

Stratejik Amaç-5 Stratejik Hedef-3:

Performans Hedefi	Performans Göstergesi	Hedeflenen	Ulaşılan	Açıklama
2009 yılında öğretim elemanlarının %10'unun ulusal veya uluslararası toplantılara katılması sağlanmış olacaktır.	Ulusal ve uluslararası toplantılara katılan öğretim elemanı oranı	10%	0,93%	Bu hedefe bütçe imkanları nedeniyle ulaşılamamıştır.

Stratejik Amaç-6 Stratejik Hedef-2:

Performans Hedefi	Performans Göstergesi	Hedeflenen	Ulaşılan	Açıklama
2009 yılında öğrenci başına düşen sosyal, kültürel ve sportif etkinlik sayısının 0,016'ya çıkartılması hedeflenmektedir.	Öğrenci başına düşen sosyal etkinlik sayısı	0,006	0,005	Hedefe büyük ölçüde ulaşılmıştır.
	Öğrenci başına düşen kültürel etkinlik sayısı	0,006	0,008	Hedefe ulaşılmıştır.
	Öğrenci başına sportif etkinlik sayısı	0,001	0,0002	Hedefe ulaşılması için 2010 yılında daha fazla sayıda etkinlik düzenlenmesine çalışılacaktır.

Stratejik Amaç-6 Stratejik Hedef-7:

Performans Hedefi	Performans Göstergesi	Hedeflenen	Ulaşılan	Açıklama
Yemek hizmeti konusunda öğrenci memnuniyetinin en az %65 olarak gerçekleşmesi hedeflenmektedir.	Yemek hizmeti verilen öğrenci sayısı	3.200	3.432	Hedefe ulaşılmıştır.
	Yemek hizmeti konusunda öğrenci memnuniyeti	65%	40%	Hedefe kısmen ulaşılmıştır. Memnuniyeti artırmak için çalışmalar 2010 yılında da sürdürülecektir.
Barınma hizmeti konusunda öğrenci memnuniyetinin en az %65 olarak gerçekleşmesi hedeflenmektedir.	Barınma hizmeti verilen öğrenci sayısı	100	90	Hedefe büyük ölçüde ulaşılmıştır.
	Barınma hizmeti konusunda öğrenci memnuniyeti	65%	80%	Hedefe ulaşılmıştır.
Sağlık hizmeti konusunda öğrenci memnuniyetinin en az %65 olarak gerçekleşmesi hedeflenmektedir.	Sağlık hizmeti verilen öğrenci sayısı	5.046	3.422	Hedefe kısmen ulaşılmıştır.
	Sağlık hizmeti konusunda öğrenci memnuniyeti	65%	50%	Hedefe kısmen ulaşılmıştır.
Engelli öğrenciler memnuniyetinin 2009 yılında en az %65'e ulaşması hedeflenmektedir.	Engelli öğrenciler memnuniyeti	65%	35%	Memnuniyeti artırmak için 2010 yılında kampus düzenleme çalışmaları başlatılmıştır.
2009 yılında sosyal ve kültürel hizmetler konusunda öğrenci memnuniyetinin en az %65 olarak gerçekleşmesi hedeflenmektedir.	Sosyal ve kültürel hizmetler konusunda öğrenci memnuniyeti	65%	40%	Hedefe kısmen ulaşılmıştır. 2010 yılında ödenek imkanları ölçüsünde onarım çalışmaları sürdürülecektir.

Stratejik Amaç-7 Stratejik Hedef-1:

Performans Hedefi	Performans Göstergesi	Hedeflenen	Ulaşılan	Açıklama	
2009 yılında bölgesel sorunların çözümüne ve taleplerinin karşılanmasına yönelik proje sayısının toplam araştırma projesi sayısının 50'ye (kümülatif) ulaşması hedeflenmektedir.	Bölgesel konulara yönelik araştırma projesi sayısı		50	65	Hedefe ulaşılmıştır.

Stratejik Amaç-7 Stratejik Hedef-4:

Performans Hedefi	Performans Göstergesi	Hedeflenen	Ulaşılan	Açıklama
2009 yılında öğretim üyesi başına düşen DPT, TÜBİTAK ve diğer kamu finanslı proje sayısının 20'ye, öğretim üyesi başına düşen DPT, TÜBİTAK ve diğer kamu finanslı proje ödeneğinin 3100 YTL'ye ulaşması hedeflenmektedir.	DPT, TÜBİTAK ve diğer kamu finanslı projelerin sayısı	20	9	Üniversitemiz dışı finanslı projelerin sayısının artırılmasına yönelik çalışmalar 2010 yılında da sürdürülecektir.
	DPT, TÜBİTAK ve diğer kamu finanslı toplam proje ödeneği	1.950.000,00	3.453.833,00	
	Öğretim üyesi başına düşen DPT, TÜBİTAK ve diğer kamu finanslı proje ödeneği	3.100,00	6.935,41	
	Öğretim üyesi başına düşen DPT, TÜBİTAK ve diğer kamu finanslı proje sayısı	0,04	0,018	
	KOBİ destekli araştırma projesi sayısı	1	0	

Stratejik Amaç–7 Stratejik Hedef–8:

Performans Hedefi	Performans Göstergesi	Hedeflenen	Ulaşılan	Açıklama
Fen Bilimleri alanında 2009 yılında SCI, SSCI ve AHCI indekslerine giren dergilerde yayımlanan öğretim üyesi başına düşen Mersin Üniversitesi adresli bilimsel yayın sayısının 85'e ulaşması hedeflenmektedir.	İndeksli dergilerdeki Fen Bilimleri alanındaki yayın sayısı	85	102	Hedefe ulaşılmıştır.
	Öğretim Üyesi başına düşen Fen Bilimleri alanındaki indeksli yayın oranı	0,171	0,205	
	Üniversite kaynaklarından desteklenen Fen Bilimleri alanındaki proje sayısı	137	82	Hedefe gelir yetersizliğinden ulaşılamamıştır.
	Öğretim üyesi başına düşen Fen Bilimleri alanındaki proje sayısı	0,275	0,165	
Sosyal Bilimler alanında 2009 yılında SCI, SSCI ve AHCI indekslerine giren dergilerde yayımlanan öğretim üyesi başına düşen Mersin Üniversite adresli bilimsel yayın sayısının 15'e ulaşması hedeflenmektedir.	İndeksli dergilerdeki Sosyal Bilimleri alanındaki yayın sayısı	30	38	Hedefe ulaşılmıştır.
	Öğretim Üyesi başına düşen Sosyal Bilimler alanındaki indeksli yayın oranı	0,06	0,076	
	Üniversite kaynaklarından desteklenen Sosyal Bilimler alanındaki proje sayısı	25	33	Hedefe ulaşılmıştır.
	Öğretim üyesi başına düşen Sosyal Bilimleri alanındaki proje sayısı	0,05	0,066	
Sağlık Bilimleri alanında 2009 yılında SCI, SSCI ve AHCI indekslerine giren dergilerde yayımlanan öğretim üyesi başına düşen Mersin Üniversite adresli bilimsel yayın sayısının 150'ye ulaşması hedeflenmektedir.	İndeksli dergilerdeki Sağlık Bilimleri alanındaki yayın sayısı	138	126	Hedefe büyük ölçüde ulaşılmıştır.
	Öğretim Üyesi başına düşen Sağlık Bilimleri alanındaki indeksli yayın oranı	0,278	0,254	
	Üniversite kaynaklarından desteklenen Sağlık Bilimleri alanındaki proje sayısı	135	130	Hedefe büyük ölçüde ulaşılmıştır.
	Öğretim üyesi başına düşen Sağlık Bilimleri alanındaki proje sayısı	0,272	0,261	

4- Performans Bilgi Sisteminin Değerlendirilmesi

Performans esaslı bütçeleme bilgiye dayalı bir teknik olduğundan verileri toplayacak, analiz edecek, raporlayacak, değerlendirecek, kontrol edecek bir bilgi sistemine ihtiyaç vardır. Bu ihtiyacın giderilmesine yönelik 2009 yılı içerisinde Yönetim Bilgi Sisteminin temelini oluşturacak bir proje üzerinde Bilgi İşlem Daire Başkanlığı ile ortaklaşa çalışılmaya devam edilmiştir.

Bütçe hazırlıklarında ve başta faaliyet raporları olmak üzere Üniversitemiz genelinde ve harcama birimleri bazında hazırlanan diğer raporlar için ihtiyaç duyulan verileri toplayacak, analiz edecek, raporlayacak bir bilgi sistemine sahip olmanın hedeflendiği bu projede, değişik birimler tarafından farklı veritabanlarında tutulan lokal bilgilerden öneme sahip olanlar merkezi veritabanına aktarılacak, bazı birimler için de yetki seviyelerine göre veri girişi yapacakları modüller oluşturulacaktır. Elde edilen bilgilerden performans programı çalışmalarında da yararlanılacak, performans göstergelerinin takibi yapılarak performans izleme ve değerlendirme sisteminin de proje dahilinde yer alması sağlanacaktır.

IV- KURUMSAL KABİLİYET ve KAPASİTENİN DEĞERLENDİRİLMESİ

Üniversitemizin üstünlükleri ve zayıf yönleri aşağıda verilmiştir.

A. Üstünlükler – Değerlendirme

1. Üniversitemizin Şeffaf, Paylaşımçı ve Değişime Açık Bir Yönetim Anlayışını Benimsemiş Olması

Üniversitemizin her kademesindeki yönetim anlayışında; şeffaf, paylaşımçı ve değişime açık olma gibi en önemli temel değerler yer almaktadır. Bireylerin akademik ve etik değerlerine saygılı, çalışanların ve öğrencilerin fikirlerini önemseyen, evrensel bir üniversiteden beklenen tüm işlevleri yerine getirebilmek için kendini sorgulayan, sürekli ilerleme yönünde büyük çaba sarf eden ve bireylerinin çalıştıkları, okudukları veya mezun oldukları üniversiteleri ile gurur duydukları bir kurum olma yolunda hızlı adımlarla ilerlemektedir.

2. Hızla Gelişen Dinamik Bir Üniversite Olarak Gelişen Üniversiteler Arasında Yer Alması

Üniversitemiz genç bir üniversite olmasına karşın, akademik birim, akademik personel ile öğrenci sayısı, bilimsel etkinlik ve yayın sayısı ile fiziksel alanlarının büyüklüğü bakımından hızla gelişen bir üniversite olma yolundadır.

3. Üniversitemiz Çiftlikköy Yerleşkesinin Yerleşim Planı ve Mimari Olarak Beğenilir Olması

Mersin Üniversitesi kuruluşundan sonra kısa bir sürede fiziksel altyapısını tamamlamakta olup, öğrencilerine eğitim-öğretim, akademik personeline ise araştırma hizmetini sunmaktadır. Son yıllarda özellikle yatırım harcamalarında önemli derecelerde kısıtlamalar olmasına rağmen, üniversitemizde inşaat yatırımları hızlı bir şekilde tamamlanarak birçok fakülte ve yüksekokul kendi binalarına taşınmıştır. Önümüzdeki yıllarda bütün birimlerin merkez yerleşkesine taşınması ve kapalı alan miktarının 350.000 m²'ye ulaşması hedeflenmektedir. Merkez yerleşkesinde yer alan binalar gerek mimari gerekse inşaat kalitesi açısından büyük bir takdir toplamaktadır. Üniversitemizde binalar ile uyumlu çevre düzenlemesine büyük bir önem verilmekte yaklaşık 388.000 m²'lik çim alan oluşturulmuş, vadi spor ve peyzaj düzenleme projesi tamamlanmıştır. Diğer birimlerdeki çalışmalar da büyük bir hızla devam etmektedir.

4. Lisans Düzeyinde Bölüm Çeşitliliği ve Özgün Yüksekokullar Yanında Ön Lisans Düzeyinde Uzaktan Eğitim Veren Programlara Sahip Olma

1992 yılında kurulan Mersin Üniversitesi kuruluş kanununda mevcut 6 adet Fakültesine, 1999 yılında Eğitim ve Mimarlık Fakültelerini, 2000 yılında Eczacılık Fakültesi'ni, 2001 yılında Tarsus Teknik Eğitim ve İletişim Fakültelerini ekleyerek fakülte sayısını 11'e, 4 yıllık lisans eğitimi veren Yüksekokul sayısını ise 9'a çıkarmıştır. Halen bu fakülte ve Yüksekokullara bağlı toplam 75 bölümde Lisans düzeyinde eğitim-öğretim yapılmaktadır.

Mersin Üniversitesi olarak "Gelecek, teknolojiyi en iyi kullananındır" sözünden hareket ederek, bilgi teknolojilerini olabildiğince geniş çevrelere yayıp kolayca erişimi mümkün kılacak deneyimli, dinamik, teknolojiyi takip eden, bilişim sektöründe yazılım ve donanım bakımından

ihyaç duyulan nitelikli elemanları yetiřtirmek amacı ile Türkiye'deki Devlet Üniversitelerinde bir ilk olarak Üniversitemize baėlı 3 adet Uygulamalı Teknoloji ve İřletmecilik Yüksekokulu kurulmuřtur. Bu Yüksekokullarımızın bünyesinde Bilgisayar Teknolojisi ve Biliřim Sistemleri Bölümü ile İřletme Bilgi Yönetimi Bölümü yer almaktadır.

Üniversitemizin kuruluşunda 4 olan Meslek Yüksekokulları sayısı, yeni Meslek Yüksekokullarının açılması ile 12'ye ulaşmıştır. Bu yüksekokullara baėlı 105 programda eğitim-öėretim faaliyeti sürdürölmektedir.

Mersin Meslek Yüksekokulu bünyesinde Türkiye'deki Üniversitelerimizde Teknik Programlar bazında nadir olan sadece 4 adet uzaktan eğitim programı yer almaktadır. Uzaktan Eğitimin önümüzdeki yıllarda yaygınlaşacağı ve geleceėin eğitim programlarından biri olacağı düşüncesiyle Üniversitemiz buna ayrı bir önem vermektedir.

Üniversitemizde mevcut 75 lisans, 105 ön lisans programı açılırken ulusal ve çevre ihtiyaçları dikkate alınmıştır. Özellikle ön lisans programlarında Mersin ilinin gereksinim duyduğu alanlara öncelik verilmektedir. Denizcilik, turizm, tekstil, ziraat, bankacılık, muhasebe, bilgisayar programcılığı ve saėlık bu alanların başında gelmektedir. Lisans programları açılırken ülkenin ve bilimin öncelikleri göz önüne alınmaktadır.

Programlar açılırken eğitim hedefleri net olarak belirlenmekte ve sürekli olarak güncellenmektedir. Alanında yeterli birikime sahip, ülkenin ve bulunduėu yerin sorunlarına çözüm üretebilecek, liderlik özelliėine sahip öėrencilerin yetişmesi eğitimimizin en önemli hedeflerinden biri olarak belirlenmiştir.

Üniversitemizde programların ders çeřitliliėi oldukça zengindir. Ön lisans, lisans ve lisansüstü programlarda dersler zorunlu ve seçmeli olarak kapsamlı bir şekilde hazırlanmıştır. Ders içerikleri ayrıntılı bir biçimde tanımlanmıştır. Seçmeli dersler öėrencilerimizin ilgi duydukları alanlara yönelmelerini saėlaması açısından önemlidir. 2009 yılında seçmeli dersler konusunda Üniversitemizin attığı en önemli adımlardan birisi 2. sınıf lisans öėrencilerine yönelik "Ortak Seçmeli Dersler" uygulamasıdır. Lisans öėrencileri kendi programlarındaki seçmeli derslerin yanı sıra genel kültür, spor, sanat içerikli 120 seçmeli dersin bulunduėu ortak seçmeli ders havuzundan ders seçmektedirler. Bu derslerin öėrencilerimize farklı bakış açısı kazandırmak bakımından önemli bir katkı sunduėu düşünölmektedir. Programlarla ilgili ayrıntılı bilgiler, dersler ve program hedefleri web ortamında ve basılmış olarak öėrencilere verilmektedir. Öėrenciler bu kaynaklardan yararlanarak istedikleri bilgilere ulaşabilmektedir.

5. Biliřim Sistemleri Altyapısının Tamamlanmış ve İnternet Eriřiminin Yaygınlaştırılmış Olması

Mersin Üniversitesi Çiftlikköy, Yenişehir, Tece yerleşkeleri ve Saėlık Araştırma ve Uygulama Merkezi ile ilçelerdeki birimlerin internet ve intranet erişimi, hosting ve domain hizmetleri tamamlanmıştır Ayrıca İnternet üzerinden radyo yayını, IP üzerinden ses iletimi ve diėer yerleşkelerin bilgisayar aėı, merkez yerleşke bilgisayar aėına dahil edilmiştir. Eğitim-öėretim birimlerine, arařtırmacılara, öėrencilere, personele ve yönetim birimlerine biliřim hizmetleri sunulması, üniversitenin bilgi işlem sistemini işletmek, eğitim-öėretim ve arařtırmalara destek olmak, üniversite içi otomasyonu saėlamak, üniversitenin ihtiyaç duyduğu diėer bilgi işlem hizmetlerini yerine getirmek amacı ile Bilgi İşlem Birimi kurulmuş ve yapısında;

- Yazılım Geliřtirme ve buna baėlı Web Tasarımı
- İnternet Hizmetleri Hosting İşlemleri
- Aė Hizmetleri
- Donanım ve Sürekli Bakım gibi alt birimler bulunmaktadır.

Üniversitemiz öğretim elemanlarının danışmanlık hizmetlerinin ve ders notlarının girilmesi, öğrenciler tarafından derslerin alımı ve notların öğrenilmesi gibi işlemler Üniversitemizin web sayfasındaki Öğrenci Bilgi Sistemi (ÖBS) ile hızlı, kolay ve güvenilir bir şekilde yapılabilmektedir. Ayrıca personel bilgi sistemi tamamlanmış ve yakın bir süre içerisinde faaliyete geçecektir.

Patenti Mersin Üniversitesine ait olan, metal muhafazalı, duvara monteli 100 internet erişim noktasında öğrenci ve öğretim elemanlarımıza süresiz ve ücretsiz İnternet erişim hizmeti verilmektedir. Ayrıca, Çiftlikköy Yerleşkesinin ve Yenişehir Yerleşkesinin tamamında ücretsiz olarak kablosuz internet hizmeti sunulmaktadır.

6. Bölgenin Kültürel ve Sosyal Yapısına Katkı Sağlayacak Araştırma ve Uygulama Merkezlerinin Bulunması

Araştırma ve Uygulama Hastanemizin kalitesi belgelenmiş ve sağlık hizmetleri ve eğitim faaliyetlerinde aldığı **TS-EN-ISO 9001:2000 Kalite Yönetim Sistem Belgesi**, kaliteye verdiğimiz değerlerin bir göstergesidir. 1998 yılında kurulan ve kurulduğu günden bu yana faaliyetlerini modern yönetim teknikleri ile sürdüren Üniversitemiz Tıp Fakültesi, bir ilke imza atmıştır. Her branşta yürüttüğü sağlık hizmeti ve eğitimde kalite anlayışı sonucu Kalite Yönetim Sistem Belgesi alan Üniversitemiz Araştırma ve Uygulama Merkezi (Hastanesi), bu alanda belgelendirilen ilk Devlet Üniversitesi Tıp Fakültesi'dir.

Mersin ve bölgesinde gerek arkeolojik ve gerekse mimari açıdan önemli alanlar ve yapılar bulunmaktadır. Bu kültür değerlerinin ortaya çıkarılmasında gerekli araştırma, inceleme ve yapılan çalışmaların belgelendirilmesi ile hizmete sunulmasına yardımcı olmak üzere, Üniversite bünyesinde **Kilikia Arkeolojisini Araştırma Merkezi, Akdeniz Kent Araştırmaları Merkezi** gibi merkezler bulunmaktadır.

7. Genç ve Dinamik Akademik Personel Sayısında ve Niteliğinde Sürekliliğin Sağlanması

Üniversitemizin eğitim-öğretim ve araştırmalarda görev yapan öğretim elemanı sayısı hızlı bir şekilde artış göstermiştir. Öğretim elemanı sayısı 2009 yılında 1393'e ulaşmıştır. Öğretim Üye sayısının öğretim elemanları sayısı içerisindeki oranı ise % 35,89'dur. Üniversitemizde doktora programlarının açılması ile nitelikli öğretim üyesi yetiştirilmektedir. Ancak, halen açık bulunan fakat yeteri kadar öğretim üyesi olmayan bölümlerimizi faaliyete geçirmek amacıyla, çeşitli üniversiteler ile işbirliği çerçevesinde protokolü imzalanmış ve Üniversitemiz Öğretim Üyesi Yetiştirme Programlarına dahil edilmiştir.

8. Ulusal ve Uluslararası Sempozyum ve Kongrelere Ev Sahipliği Yapabilmek

Mersin Üniversitesi genç yaşına rağmen gerek ulusal gerekse de uluslararası düzeyde birçok sempozyum ve kongrelere ev sahipliği yapacak gerekli altyapı ve yetişmiş insan gücüne sahiptir. Bu amaçla 2004 yılında temeli atılan ve 2006 yılında hizmete giren ileri teknoloji ile donatılmış 6400 m² kapalı alanı olan Kültür Merkezi kompleksi (4 adet konferans, 3 adet sergi salonu ve 5 adet toplantı salonu) gerek üniversitemiz ve gerekse de bölgede önemli bir açığı kapatmış durumdadır. Böylece ülke içinden ve dışından gelen misafirlerimizin ülkemizin ve Mersin'in doğal ve kültür zenginliklerinin en iyi şekilde tanıtılmasına katkı sağlanmaktadır. Mersin Üniversitesi olarak; Mersin'in, ulusal ve uluslararası toplantıların yapılabileceği en iyi bölgelerden birisi olduğu ve sempozyum-kongre turizminin gelişeceğine olan inancımızla, bu yöndeki çalışmalara da büyük önem vermekteyiz.

B. Zayıflıklar – Değerlendirme

1. Öğrenci Kariyer Planlama Hizmetlerinin Yetersizliği ve Mezunlar ile Etkileşim ve İletişimin Sağlanamaması

Mezunlarımızla iletişim kurabilmek amacıyla "Mersin Üniversitesi Mezunlar Derneği"nin kurulmasına karşın derneğin aktif olarak çalışması sağlanamamıştır. Üniversitemizin web sitesinde mezun olan öğrencilerimizin bilgilerinin alınması amacı ile veri girişi yapılmakta, ancak gerekli iletişimin sağlanması için bir birimin oluşturulması ve bu birimin Kariyer Merkezi ile ilişkilendirilerek etkin bir iletişim ağının kurulması hedeflenmektedir.

Üniversitemiz Kariyer Merkezi 2005 yılında öğrencilerimize ve mezunlarımıza yeni iş fikirleri, girişimcilik ve iş hayatları ile ilgili bilimsel, mesleki ve eğitsel çalışmalarda bulunmak, danışmanlık ve bilgilendirme hizmetleri sunmak amacıyla kurulmasına rağmen hizmetleri fiziksel olanaksızlıklar, teknik ve idari personel yetersizliği nedeniyle istenilen düzeye ulaşamamıştır.

Bazı birimlerimizde öğrenci stajlarına önemli oranda destek sunulmaktadır. Bu birimlerde öğrencilerin staj yapabilecekleri yerler belirlenmekte, öğrenciler staj yapabilecekleri yerler konusunda herhangi bir sorun yaşamamaktadır. Dış İlişkiler Şube Müdürlüğümüzün de yurt dışı staj hizmetlerine verdiği destek bu alandaki gelişmeleri olumlu etkilemektedir. Ancak bazı birimlerimizin staj konusunda sundukları hizmet yeterli değildir. Öğrencilerimizin staj ve uygulama olanakları konusundaki memnuniyet düzeyleri %38'dir. Birimlerde staj komitelerinin oluşturulması ve kariyer merkezimizin etkinleşerek öğrencilerimize ulusal ve uluslararası staj olanaklarının sağlanmasına destek vermesi bu alandaki hizmetlerin yeterli düzeye gelmesine katkı sunacaktır.

Yükseköğretim Kurulu'nun belirlediği esaslara göre her yıl bölüm, birim ve üniversite öğrenci temsilcisinin seçimi yapılmakta, öğrenci temsilcisi öğrencilerle ilgili görüşmeler olduğu zaman Üniversitemiz üst kurullarının toplantısına katılmaktadır. Ancak birim temsilcilerinin kendi birimlerinin üst kurullarının toplantılarına katılımı yeterli düzeyde değildir. Ayrıca fiziksel koşulların yetersizliği nedeniyle birim öğrenci temsilciliklerine ve Üniversitemiz öğrenci konseyine yer sağlanamamıştır.

Üniversitemizde Öğrenci Temsilcileri Konseyi bulunmaktadır ve konsey başkanı öğrencilerle ilgili konularda Senato toplantılarına katılmakta ve görüş bildirmektedir. Ancak birimlerde birim temsilcilerinin öğrenciler ile ilgili karar verme süreçlerine katılımlarının sağlanması konusunda yetersizlikler mevcuttur.

2. Bazı Alanlarda Akademik ve İdari Personel Yetersizliği

Yeni açılan Yüksekokullarımızda, Mühendislik, Teknik Eğitim, Eğitim ve İletişim Fakültelerindeki bazı bölümlerimizde akademik personel yetersizliği yaşanmaktadır. Ayrıca üniversitemiz akademik birim sayılarının hızlı bir şekilde artması nedeni ile idari personel sayısında da ciddi oranda sıkıntılar yaşanmaktadır. Ancak, yeterli derecede idari ve sağlık personeli için kadro tahsis edilmemesi bu sorunun devam etmesine neden olmaktadır.

Üniversitemizde 500'ü öğretim üyesi olmak üzere toplam 1393 öğretim elemanı (öğretim görevlisi, okutman, uzman ve araştırma görevlisi) bulunmaktadır. Öğretim üyesi ve öğretim elemanı başına düşen öğrenci sayıları aşağıdaki tabloda verilmiştir. Öğretim üyesi başına düşen öğrenci sayısı yıllara göre giderek artmaktadır. Bu, öğrenci sayısındaki artışla birlikte öğretim üyesi sayısında da önemli miktarda artış olması gerektiğini göstermektedir.

Öğretim Elemanı Başına Düşen Öğrenci Oranı

	2007	2008	2009
Kadrolu öğretim üyesi başına düşen öğrenci sayısı	42,48	47,53	54,13
Kadrolu öğretim elemanı başına düşen öğrenci sayısı*	26,67	28,3	30,74
Kadrolu toplam öğretim elemanı başına düşen öğrenci sayısı**	16,52	18,26	19,11

* Öğretim üyesi, öğretim görevlisi, okutman ve uzman

** Öğretim üyesi, öğretim görevlisi, okutman, araştırma görevlisi ve uzman

Üniversitemizde 2009 yılı itibariyle 848 kadrolu idari personel görev yapmaktadır. Buna ek olarak öğrenci sayısındaki artış hizmet artışını da birlikte getirmektedir. Ancak mevcut kadrolu idari personel sayısının artırılmasındaki güçlükler, bu hizmette zaman zaman aksaklıklara yol açmaktadır.

3. Sosyal, Kültürel, Sportif ve Sanatsal Etkinliklere Katılımın Yeterli Düzeyde Olmaması

"Bir üniversitenin işlevi sadece eğitim değildir" fikrinden hareketle tüm sosyal aktivite ve girişimlere gereken destek ve önem verilmektedir. Üniversitemiz daima "öğrenci odaklı bir üniversite" olma çabası ve gayreti içinde olmuştur. Öğrencilerimizin kurdukları toplulukların büyük gayret ve emekleri ile gerçekleştirilen ve her yıl geleneksel olarak düzenlenen "Kültür ve Spor Şenliği"ne yurtiçi ve yurt dışındaki üniversitelerden misafir öğrenci toplulukları da katılmaktadır. Eğitim-öğretim yılı içerisinde birçok sosyal, kültürel, sportif ve sanatsal etkinlikler düzenlenmesine rağmen gerek personel ve gerekse öğrencinin katılımı yeteri düzeyde olmamaktadır. Bu amaçla gerekli tanıtım ve özendirilmelerin yapılması gerekmektedir.

4. Uluslar Arası Öğrenci Değişim Programlarına Katılımın Düşük Olması

Uluslar Arası Değişim Programı çerçevesinde 2009 yılında 85 öğrencimiz yurtdışına gönderilmiş ve yurtdışından da Üniversitemize 13 öğrenci gelmiştir. Giden ve gelen öğrenci sayısının Üniversitemiz lisans, yüksek lisans ve doktora öğrenci sayısına oranı çok düşüktür. Bu sonuç değerlendirildiğinde öğrencilerimizin değişim programlarına katılımının teşvik edilmesi gerektiği görülmektedir.

Üniversitemize yabancı uyruklu öğrenci alımına ancak 2006-2007 öğretim yılında başlanmıştır. Hâlihazırda yaklaşık 145 öğrenci fakülte ve yüksekokullarımızda eğitim-öğretim görmektedir. Üniversitemizin tanıtımının yapılarak daha fazla yabancı uyruklu öğrenci alınması hedeflenmektedir.

5. Üniversitemiz Tercih Eden Öğrenci Niteliğinde Beklenen Düzeyin Düşüklüğü

ÖSYM tarafından Üniversitemize yerleştirilen öğrencilerin bölümleri tercih sıraları incelendiğinde; Üniversitemizdeki gelişmelere paralel olarak son yıllarda Üniversitemiz üst sıralarda tercih edilmeye başlanmıştır. 2009 eğitim-öğretim yılında öğrencilerin yerleştirdikleri bölümleri 1. sırada tercih edenler % 27,84, ilk üç içerisinde tercih edenler % 50,48, ilk beş içerisinde tercih edenler % 64,04 ve ilk on içerisinde tercih edenler ise % 82,16'dır. 2009 ÖSYS örgün lisans programlarına yerleşen adayların başarı sırasına göre dağılımına

bakıldığında ilk on bin içerisinde Mersin Üniversitesini tercih eden öğrenci sayısının 473 yani % 4,73 olduğu görülmektedir.

Üniversitemize 2009 yılında yerleştirilen ön lisans ve lisans öğrencilerinin niteliğinde 2007 ve 2008 yılına oranla düşüşler yaşanmıştır. Bu düşüşün en çarpıcı olanları programlarımıza ÖSS SAY-1 ve ÖSS EA-1 ile yerleştirilen öğrencilerin yerleştirme puanlarıdır. ÖSS Say-1 ile yerleşen öğrencilerin puanlarının ortalamaları 2007 yılında 311.78, 2008 yılında 311.902 iken 2009 yılında bu değer 236.93'e düşmüştür. Benzer şekilde ÖSS EA-1 ile yerleşen öğrencilerin ortalama puanları 2007 yılında 321.09, 2008 yılında 322.077 iken 2009 yılı için bu değer 239.08'dir. Diğer alanlardaki düşüşler daha küçüktür. Lisansüstü eğitimde ise öğrencilerin giriş puanları açısından 2007 ve 2008 yıllarına göre önemli bir değişiklik olmamıştır. Bu düşüşün kontenjan artışı ile ilişkili olduğu düşünülebilir.

6. Çift Ana Dal ve Yan Dal Programlarına Kayıtlı Öğrenci Sayısının İstenen Düzeyde Olmaması

Üniversitemizde 2005-2006 eğitim-öğretim yılında çift ana dal ve yan dal programları açılmıştır. Ancak bu programlara devam eden öğrenci yetersiz olduğu görülmemektedir. Bu sayının artırılması için lisans düzeyde eğitim-öğretim yapan bütün akademik birimlerin her dönem başında kontenjan açmalarının sağlanması ve öğrencilerimizin özendirilmesi hedeflenmektedir.

Üniversitemizde öğretim materyali olarak genellikle; her ders için en az bir ders kitabı önerilmekte, ayrıca ders notları ve gerekli durumlarda ek kaynak materyallerinden de faydalanılmaktadır.

Programların diğer programlarla ilişkilerinin sağlanması amacıyla lisans programlarında yan dal ve çift ana dal programları düzenlenmektedir. Üniversitemizde yan dal program oranı %26,06 iken çift ana dal program oranı %25,41'dir. Ancak bu programlara katılan öğrencilerin oranı oldukça düşüktür. 2009 yılında yan dal programına katılan öğrenci oranı %0,24 iken çift ana dal programına katılan öğrenci oranı %0,07'dir. Oranın bu kadar düşük olması öğrencilerimizin ders yüklerinin fazla olması ve bu programlara devam edebilmek için aranan şartları sağlayamamaları ile ilişkili olabilir.

7. Araştırma Faaliyetlerinin Yetersiz Olması

Üniversitemiz bünyesinde araştırma yapan öğretim elemanlarının araştırmalarında altyapıyı desteklemek amacı ile Rektörlük Bilimsel Araştırmalar Proje Birimi ve diğer Kuruluşlar tarafından aktarılan kaynaklar yeterli düzeyde olmamaktadır. Bu amaçla özellikle döner sermaye gelirlerinin çeşitlendirilerek artırılması, öğretim üyelerinin başta AB projeleri olmak üzere TÜBİTAK ve benzeri kuruluşlar tarafından verilen proje desteklerinden yararlanmaları amacı ile gerekli bilgilendirme ve özendirme çalışmalarının yapılması hedeflenmektedir.

Araştırma ve geliştirme çalışmalarının ulusal ve çevre ihtiyaçlarına uygun olarak gerçekleştirilmesinde güdümlü projeler önemli bir yer tutmaktadır. Güdümlü projelerle özellikle ilimizin gereksinimi olan alanlara yönelik projeler geliştirilmekte ve projeler yaşama geçirilmektedir.

İleri teknoloji projesinin sağladığı 2.500.000.-TL'lik gelir 2009 yılı araştırma gelirinin 2007 yılına göre %37, 2008 yılına göre de %48 oranında artmasını sağlamıştır. Ancak Üniversitemiz uluslararası projelerden 2007, 2008 ve 2009 yıllarında gelir sağlayamamıştır. Uluslararası projelerin yazılması veya bu tür projelere ortak olunması konusunda akademisyenlerin teşvik edilmesine gereksinim vardır.

Öğretim üyesi başına araştırma gelirleri 2009 yılında 2007 yılına göre %9.8 ve 2008 yılına göre %31 oranında artmasına rağmen araştırma geliştirme faaliyetlerinin istenilen düzeye ulaşması için bu miktar artmalıdır.

Üniversitelerde araştırma faaliyetleri için gereksinim duyulan insan kaynağının önemli bir kısmını lisansüstü öğrenciler oluşturmaktadır. Lisansüstü öğrenciler tezleri aracılığıyla AR-GE faaliyetlerinde yer alırlar. Üniversitemizde lisansüstü öğrencilerin tüm öğrencilere oranı %3.87'dir. Bu oran oldukça düşüktür. Doktora sonrası araştırma programları da AR-GE çalışmaları için önemli bir kaynağı oluşturabilir. Üniversitemiz diğer üniversitelerden doktora eğitimi yapmış genç araştırmacıları kabul edip araştırma potansiyelini arttırmalıdır.

Yüksek lisans ve doktora tezleri projelendirildiği takdirde Üniversitemiz Bilimsel Araştırma Projeleri (BAP) birimi tarafından değerlendirilerek desteklenmektedir. BAP tarafından desteklenen yüksek lisans tezlerinin oranı 2009 yılında 2007 yılına göre %24, 2008 yılına göre de %41 artmıştır. Doktora tezlerinin tamamı BAP tarafından desteklenmiştir. Bu desteğin Üniversitemiz AR-GE çalışmalarına olumlu katkı sağlaması beklenmektedir.

Araştırma faaliyetlerinin bütünlüğü ve devamlılığı proje koordinasyon biriminin yaptığı bilgilendirme toplantılarıyla yürütülmektedir. Bu toplantılarda Avrupa Birliği projeleri, hibe projeleri ve bölgemizde faaliyetini sürdüren Çukurova Kalkınma Ajansı projeleri konusunda izlenecek yol hakkında bilgiler öğretim elemanlarıyla paylaşılmaktadır.

Sanayi ile ortak projelerin yürütülmesinde yetersizlikler mevcuttur. AR-GE çalışmalarında SANTEZ projesi önemli bir fırsattır. Ancak Üniversitemizde SANTEZ kapsamında yürütülen yalnızca bir proje vardır. Bu alanda yörenizdeki sanayi kuruluşlarıyla yapılacak işbirliği protokolleri AR-GE çalışmalarına önemli katkı sunabilir.

Merkezi araştırma laboratuvarının kurulması için 2009 yılında ileri adımlar atılmıştır. Laboratuvara kurulacak sistemlerin büyük bölümünün ihalesi tamamlanmıştır. Bu laboratuvarın da AR-GE çalışmalarına gelecekte önemli katkı sağlaması beklenmektedir.

Üniversitemizin araştırma ve geliştirme alanında iyileştirme çalışmalarını kesintisiz olarak yürütmesi gerekmektedir. 2007 yılında öğretim üyesi başına düşen proje geliri 7.730 TL iken bu rakam 2008'de 8.573 TL ve 2009'da 12.442 TL olmuştur. Görüldüğü gibi öğretim üyesi başına düşen proje gelirlerinde yıllara göre bir artış olmuştur. Araştırma-geliştirme çalışmalarında 2009 yılının en önemli başarılarından biri Devlet Planlama Teşkilatı'ndan sağlanan ileri teknoloji proje geliri olmuştur. BAP proje gelirinin sağladığı katkı da öğretim üyesi başına düşen miktarı arttırmıştır. Ancak TUBİTAK'dan sağlanan proje gelirlerinin düşük olması ve özellikle de uluslararası projelerden hiç gelir sağlanamaması bu alanlarda yeterli olmadığını bir göstergesidir.

Araştırma-Geliştirme faaliyetlerinin en önemli sonuçlarından biri yayınlar ve atıflardır. Üniversitemiz yayın yapma konusunda bir performans düşüşü yaşamaktadır.

Araştırma-Geliştirme çalışmalarının başarısını gösteren göstergelerden biri de alınan patent sayısıdır. Ancak Üniversitemizde son üç yıldır hiç patent alınamamıştır. Öğretim üyesi başına düşen bilimsel ve sanatsal ödül sayısı ise 2007 yılında 0.05, 2008 yılında 0.06 ve 2009 yılında 0.02'dir.

8. Bazı Birimlerin Fiziki Altyapılarının Yetersiz Olması

Üniversitemizde Merkez yerleşke olarak Çiftlikköy Yerleşkesinin yanında Yenişehir ve Tece Yerleşkeleri bulunmaktadır. Yerleşkelerin birbirinden uzak olması; sosyal, güvenlik, altyapı ve sportif alanları ile ilgili hizmetlerin etkin ve verimli bir şekilde sunulmasını zorlaştırmaktadır.

Merkez yerleşkemizde birçok fakültenin projelendirilmiş binalarının büyük bir kısmının tamamlanmış olmasına karşın Güzel Sanatlar Fakültesi ve Beden Eğitimi ve Spor Yüksekokulu'nda fiziksel yetersizlikler devam etmektedir. Ayrıca Yenişehir Yerleşkemizde bulunan Mimarlık Fakültesi ve Tıp Fakültesinin merkez yerleşkemizde orta vadede yapılacak binalar ile fiziki sorunlarının çözülmesi hedeflenmektedir.

Mersin şehir merkezinde bulunan Tıp Fakültesi Araştırma ve Uygulama Hastanesi 1999 yılında 200 hasta yatak kapasitesi ile hizmete sunulmuştur. Yeni yaptırılan binalarla ile kapalı hizmet alanı 26.536 m²'ye çıkmıştır. Ancak istenen düzeyde etkin ve verimli bir sağlık hizmeti sunulamamaktadır. Hastanenin fiziki yapısının iyileştirilmesi amacıyla; Çiftlikköy Yerleşkesi içerisinde yer alan Sağlık Araştırma ve Uygulama Hastanesi projesi toplam 96.000 m² kapalı proje alanına sahip ve 400 yatak kapasiteli olup 2000 yılında temeli atılmıştır. Bünyesinde 32 poliklinik servisi, idari ofisler, döner sermaye, eczane, morg ve tıbbi gazlar laboratuvarı, biyokimya ve mikrobiyoloji laboratuvarı, fotoğrafhane, ağrı ve yanık ünitesi, bilgi işlem ve tıbbi kayıtlar büroları, radyoloji, nükleer tıp, acil, kan merkezi, patoloji üniteleri, 14 ameliyat salonu, reanimasyon ünitesi, öğretim üyeleri ofisleri, 7 katlı klinikler bloğu, doğumhane, yemek salonu ve mutfak yer almaktadır. Hastanenin orta vadede hizmete açılması planlanmaktadır.

Üniversitemizin eğitim, akademik ve idari ofis, beslenme, barınma, spor, kültür ve sağlık alanları toplam 306,363 m² lik alanı kapsamaktadır. Öğrenci başına düşen derslik alanı 0,79 m², laboratuvar alanı 0,96 m² dir. Bu verilere göre öğrenci başına düşen toplam eğitim alanı 1,75 m² dir. Personel başına düşen ofis alanı 11,02 m² dir.

9. Yönetim Bilişim Sisteminin Henüz Kurulmamış Olması

Üniversitemizde öğrenci bilgi sisteminin yanında personel bilgi sistemine yeni başlanmıştır. Hızla gelişen teknolojiye adapte olmak için e-üniversite olma yönündeki yönetim bilişim sistemlerinin tamamlanması, paylaşımına açılması ve hizmetin etkin ve verimli bir şekilde yürütülmesi gerekmektedir. Bu ihtiyacın giderilmesine yönelik 2008 yılı içerisinde Yönetim Bilgi Sisteminin temelini oluşturacak bir proje üzerinde Bilgi İşlem Daire Başkanlığı ile ortaklaşa çalışılmaya başlanmıştır.

10. Eğitimde Düzenli Akademik ve İdari Ölçme ve Değerlendirme Sisteminin Bulunmaması

Eğitim-öğretimin kalitesinin iyileştirilmesi amacı ile sürekli bir şekilde öğrenci ve öğretim elemanlarının görüşlerinin alınarak gerekli düzenlemelerin yapılması gerekmektedir. Bu amaçla öğrenci, akademik ve idari personel memnuniyet anketleri düzenlenmiş ve değerlendirme süreci başlatılmıştır.

11. Üniversite-Sanayi İşbirliğinin Yeterli Düzeyde Olmaması

Bölgemiz için büyük bir önem arz edecek olan Mersin Teknopark'ın (TechnoScope) kuruluş çalışmaları Mersin Üniversitesi, Mersin Valiliği, MTSO ve OSB (Organize Sanayi Bölgesi) tarafından ortak olarak kurulmuş ve 2006 yılında Teknopark Yönetim Kurulu oluşturularak faaliyete geçmiştir. Mersin Kalkınma İşbirliği Konseyi'nde (MEKİK) Mersin Üniversitesi Rektörü

tarafından temsil edilmektedir. MEKİK tarafından oluşturulan ekonomi, altyapı ve çevre, eğitim ve sağlık, sosyal ve kültürel faaliyetler gibi komisyonlara bağlı alt komitelerde öğretim üyelerimiz görev yapmaktadır. Mersin Üniversitesi Rektörü başta olmak üzere Fakülte Dekanları ve Yüksekokul Müdürleri Yerel Gündem 21 Konseyinin daimi üyeleri arasında bulunmaktadır. KOSGEB ve yörede bulunan sanayi kuruluşları ile ortaklaşa birçok proje yapılmış ve önemli sonuçlar alınmıştır. Ancak üniversite-sanayi ve üniversite-kent işbirliğinin daha da artması için gerekli işbirliği antlaşmalarının artan bir şekilde devam etmesine ihtiyaç duyulmaktadır.

Üniversitemizde 2009 yılında da 2007 ve 2008 yıllarında olduğu gibi sanayi ile istenilen düzeyde işbirliği yapılamamıştır. Ortak projelerin sayısı yok denecek kadar azdır. Sanayi destekli tezlerde (SAN-TEZ) beklenen düzeyde gelişme olmamıştır. Üniversitemiz, Mersin Valiliği, Mersin Ticaret ve Sanayi Odası ve Organize Sanayi işbirliği ile kurulan Mersin Teknoparkı'nda 2009 yılı itibariyle AR-GE ve yazılım faaliyetine başlayan 19 firma bulunmaktadır. Rektörlüğümüze bağlı olarak kurulan araştırma merkezlerinin sanayi ile olan ilişkileri 2009 yılında da yetersiz kalmıştır.

12. Üniversitemizin (Döner Sermaye vb.) Kendi Gelirlerinin Yeterli Düzeyde Olmaması

Üniversitemiz döner sermaye gelirlerinin hemen hemen tamamı Araştırma ve Uygulama Hastane hizmetlerinden elde edilmekte ve bu hizmetlerden elde edilen gelirler de yeterli düzeyde olmamaktadır. Daha fazla hizmetin üretilmesi amacı ile yüksek teknolojinin yaygın kullanılmasına yönelik fiziki alt yapısının geliştirilmesi ve diğer akademik birimlerinde hizmet ve üretim faaliyetlerinin yaygınlaştırılması gerekmektedir.

13. Sosyal ve Sportif Tesislerin Tamamlanmamış Olması

Merkez yerleşkemizde öğrencilerimizin sosyal faaliyetlerini geliştirmek amacı ile uluslararası standartlara uygun 1 stadyum (yaklaşık 5000 kişilik tribün, jimnastik salonu, sauna, soyunma odaları, toplantı odası, kafeteryalar ile birlikte her türlü atletizm sporlarının yapılabileceği özellikte pist), 6 tenis kortu (4 sentetik pist, 2 beton), 2 mini futbol sahası (1 çim ve 1 halı döşemeli), 3 basketbol ve voleybol sahası (1 sentetik pist), 2 jimnastik salonu ve 1 mini golf sahası bulunmaktadır. Gerçekleşmesi hedeflenen projelerden kapalı spor salonunun yapımı tamamlanmış, kapalı yüzme havuzu projesinin inşaatı devam etmektedir. Merkez yerleşkemizde spor tesislerinin yeterli sayılabilecek bir düzeye gelmesine karşın özellikle ilçelerde yer alan okullarımızın spor tesis alanları yeterli görülmemektedir bu nedenle diğer yerleşkelerimizde de bazı spor tesislerinin yapılması gerekmektedir.

V- ÖNERİ VE TEDBİRLER

- ✚ Üniversite bütçelerinde hazine yardımlarından karşılanacak ödenekler belirlenirken, üniversitelerin gerçek ihtiyaçları göz önünde bulundurulmamakta, bu durum ise eğitim-öğretim, araştırma ve diğer hizmetlerin zamanında yerine getirilmesini güçleştirmektedir. Üniversiteler için ön görülen hazine yardımının gerçek ihtiyaca göre belirlenmesi veya yıl içinde doğan ödenek ihtiyacının karşılanması, eğitim-öğretim, araştırma ve diğer hizmetlerin zamanında yerine getirilmesini ve istenilen düzeye ulaşmasını sağlayacaktır.
- ✚ Çağdaş eğitim-öğretim ancak nitelikli personel ile sağlanabilmektedir. Her yıl istenen sayıda öğretim elemanı ve idari personel kadrolarının sağlanamaması birçok hizmetin etkin ve verimli bir şekilde sunulmasını zorlaştırmaktadır. İhtiyaca göre personel istihdamının sağlanması halinde çağdaş eğitim-öğretim hizmetinin daha etkin ve verimli bir şekilde sunulması sağlanacaktır.
- ✚ Üniversitelerin mali ve idari açıdan yeterince özerk olmaması, sunulacak hizmetlerin gecikmesine neden olmaktadır. Ücret politikasının performansa dayalı olmaması, nitelikli personelin Üniversitemizden ayrılmasına vakıf veya yurt dışındaki üniversitelere beyin göçüne neden olmakta, iyi donanımlı öğrencilerin de lisansüstü eğitim yapmak yerine, yüksek maaşla sanayide çalışma isteğinin artmasına neden olmaktadır. Üniversitelerin mali ve idari açıdan özerk bir yapıya kavuşturulması ile bu sorunların giderilmesinin sağlanacağı varsayılmaktadır.
- ✚ Ortaöğretim ve yükseköğretimde sağlıklı ve kalıcı bir eğitim modelinin oluşturulamaması, öğrenci kontenjanlarının kurum inisiyatifi dışında belirlenmesi ve bölümlere alınan öğrenci sayısının çok fazla olması, sınavsız geçiş gibi faktörler Üniversitemize kabul edilen veya mezun olan öğrencilerimizin niteliğine de yansımaktadır. Ortaöğretim ve yükseköğretimde sağlıklı ve kalıcı bir eğitim modelinin oluşturulması, öğrenci kontenjanlarının kurum inisiyatifi ile belirlenmesi bu sorunun giderilmesine yardımcı olacaktır.
- ✚ Eğitim, sağlık, mali vb. konularda mevzuatın sık sık değişmesi Üniversiteler tarafından sunulan hizmetlerin etkin ve verimli bir şekilde yerine getirilmesini güçleştirmektedir. Mali Mevzuatın çağın ihtiyaçlarını karşılayacak ve gelecekte çıkabilecek sorunlara çözüm üretebilecek şekilde düzenlenmesi, uzun süre yürürlükte kalması bu sorunu çözeceğine inanmaktayız.

Üniversitemiz Akademik Değerlendirme ve Kalite Geliştirme Kurulu tarafından 2009 yılı sonunda yapılan öz değerlendirme çalışmaları sonucunda tespit edilen Üniversitemizin iyileştirilmesi gereken alanları aşağıda listelenmiştir. Bu alanlarda iyileştirme eylem planları hazırlanması konusunda girişimler başlatılmıştır.

- Bütçe olanaklarının artırılması.
- Derslik, laboratuvar, ofis, sosyal alanlar gibi fiziksel olanakların artırılması.
- Yükseköğretim alanında uluslararası işbirliğinin artırılması.
- Temizlik ve güvenlik gibi hizmetlerin yeterliliğinin artırılması.
- Öğrenci niteliğinin artırılması.
- Sanayi ile ilişkilerin artırılması.
- Mezunlarla ilişkilerin artırılması.
- İdari kadro sayısının artırılması için girişimlerde bulunulması.
- Üniversitemizin fiziksel büyüklüğü ve altyapısının geliştirilmesi.
- Öğretim elemanı sayısının artırılması.
- Eğitimin etkinliğini artırıcı araç ve gereçlerin geliştirilmesi ve tüm öğretim üyelerince

- etkin olarak kullanımının sağlanması.
- Uluslararası değişim programlarına katılımın artırılması.
 - Araştırma ve geliştirme çalışmalarının daha verimli hale gelmesi için öğretim üyelerinin özellikle TÜBİTAK, DPT gibi kurumlara proje vermeleri konusunda teşvik edilmesi ve bu konuda teknik desteğin sağlanması.
 - Araştırma ve geliştirme önceliklerinin ulusal ve kentsel gereksinimlere göre belirlenmesi. Bu kapsamda olan projelerin BAP tarafından öncelikli olarak desteklenmesi.
 - Öğretim üyelerimizin uluslararası projelere olan ilgisini arttırmak için daha fazla bilgilendirme toplantısı düzenlenmesi proje hazırlanması konusunda gerekli olan teknik desteğin artırılması.
 - Araştırma sonuçlarının yayına ve patente dönüştürülmesini teşvik etmek amacıyla öğretim üyelerine verilen desteğin artırılması.
 - Projelerin daha hızlı sonuçlandırılabilmesi için BAP aracılığıyla gerçekleştirilen hizmet alımlarının daha hızlı yapılabilmesinin sağlanması.
 - Proje başvurularının artması için daha etkin değerlendirme yöntemlerinin kullanılması.
 - Sanayi ve diğer kuruluşlarla ilişkilerin geliştirilmesi, SANTEZ kapsamında daha çok proje verilmesinin teşvik edilmesi, öğretim elemanlarımızın teknoparktaki çalışmalarının desteklenmesi.
 - Araştırma ve geliştirme sonuçlarının topluma ve kurumumuza faydaya dönüşebilmesi için gerekli çalışmaların yapılması.
 - Üniversitemizin uygulama ve hizmet faaliyetlerinin yeterli düzeyde karşılanabilmesi için üniversitemize sağlanan kaynak miktarının artırılması.
 - Meslek odalarıyla, diğer kamu kurum ve kuruluşlarıyla ilişkileri arttırarak üniversitemizin danışmanlık, bilirkişilik ve uzmanlık alanlarındaki etkinliğinin artırılmasının sağlanması.
 - Uluslararası uygulama ve hizmet faaliyetlerinin artırılması için öğretim elemanlarımıza danışmanlık ve teknik destek hizmetinin artırılması.
 - Uygulama ve hizmet faaliyetlerinin olumlu örneklerinin tüm öğretim elemanlarıyla paylaşılarak bu alandaki katılımların artırılmasının sağlanması.
 - Kamu kurum ve kuruluşları ile sivil toplum örgütleriyle olan ilişkilerin geliştirilerek toplumsal hizmet alanlarında üniversitemizin etkinliğinin artırılması.
 - Yaşam boyu öğrenim faaliyetlerine süreklilik kazandırılması, öğretim üyelerinin bu konudaki motivasyonlarını arttırmak için gerekli düzenlemenin yapılması.
 - Topluma yönelik sanatsal, kültürel ve sportif etkinliklerin sayısının artırılması, katılımı sağlamak için gerekli duyuruların daha etkili biçimde yapılabilmesi.
 - İdari personelin verimliliğinin artırılması.
 - İdari personelin ödüllendirilme sisteminin değiştirilerek bu konudaki memnuniyet düzeyinin artırılması.
 - Birimlere bakım ve onarımla ilgili desteğin artırılması.
 - Kariyer merkezi ve mezunlar derneğinin daha etkin çalışması için gerekli önlemlerin alınması.
 - Öğrenci temsilciliklerini faaliyetlerini sürdürebilecek mekanların sağlanması.
 - Staj destek hizmetlerinin artırılması.
 - Tüm birimlerde öğrencilerin kendileriyle ilgili karar verme süreçlerine daha etkin katılımlarının sağlanması.
 - Topluma yönelik memnuniyetin belirlenmesi.

Ek-1: Üst Yöneticinin İç Kontrol Güvence Beyanı

İÇ KONTROL GÜVENCE BEYANI

Üst yönetici olarak yetkim dâhilinde;

Bu raporda yer alan bilgilerin güvenilir, tam ve doğru olduğunu beyan ederim.

Bu raporda açıklanan faaliyetler için bütçe ile tahsis edilmiş kaynakların, planlanmış amaçlar doğrultusunda ve iyi mali yönetim ilkelerine uygun olarak kullanıldığını ve iç kontrol sisteminin işlemlerin yasallık ve düzenliliğine ilişkin yeterli güvenceyi sağladığını bildiririm.

Bu güvence, benden önceki yöneticiden almış olduğum bilgiler ile üst yönetici olarak sahip olduğum bilgi ve değerlendirmeler, iç kontroller, iç denetçi raporları ile Sayıştay raporları gibi bilgim dâhilindeki hususlara dayanmaktadır.

Burada raporlanmayan, idarenin menfaatlerine zarar veren herhangi bir husus hakkında bilgim olmadığını beyan ederim. (Mersin – 28/04/2010)

Prof. Dr. K. Suha AYDIN
Rektör

Ek-2: Mali Hizmetler Birim Yöneticisinin Beyanı

MALİ HİZMETLER BİRİM YÖNETİCİSİNİN BEYANI

Mali hizmetler birim yöneticisi olarak yetkim dâhilinde;

Bu idarede, faaliyetlerin mali yönetim ve kontrol mevzuatı ile diğer mevzuata uygun olarak yürütüldüğünü, kamu kaynaklarının etkili, ekonomik ve verimli bir şekilde kullanılmasını temin etmek üzere iç kontrol süreçlerinin işletildiğini, izlendiğini ve gerekli tedbirlerin alınması için düşünce ve önerilerimin zamanında üst yöneticiye raporlandığını beyan ederim.

İdaremizin 2009 yılı Faaliyet Raporunun "III/A- Mali Bilgiler" bölümünde yer alan bilgilerin güvenilir, tam ve doğru olduğunu teyit ederim. (Mersin – 28/04/2010)

Zeki ÜNSAL
Strateji Geliştirme Daire Başkanı