

**HİTİT ÜNİVERSİTESİ**  
**2023 MALİ YILI**  
**PERFORMANS PROGRAMI**



**HİTİT**  
ÜNİVERSİTESİ



**Ekonomik kalkınma,  
Türkiye'nin hür, bağımsız,  
daima daha kuvvetli, daima  
daha refahlı Türkiye  
idealinin bel kemiğidir.**

*K. Atatürk*

## ÜST YÖNETİCİ SUNUŞU



2006 yılında Hitit Üniversitesi adını alarak kurulan Üniversitemiz, aradan geçen sürede, üniversitelerden beklenen en temel işlevleri yapmanın yanı sıra, topluma her alanda katkı sağlayan, üniversite-sanayi, üniversite-STK, üniversite-şehir iş birliğini önceleyen, her geçen gün daha fazla tercih edilen bir yükseköğretim kurumu haline gelmiştir.

Eğitim-öğretim, araştırma-geliştirme, topluma hizmet, uluslararasılaşma ve kurumsal kapasite çerçevesinde toplam 5 amaç, 19 hedef ve 78 performans göstergesi ile hazırlanan Stratejik Planımız (güncellenmiş versiyon 2023) performans göstergelerini etki edecek şekilde dijital olarak takip edilmekte, 251 eylemi içeren Hitit Eylem Planı (HEP) bağlamında her yıl için gerçekleştirmeler sağlanmaktadır. Oluşturduğumuz eylem planları kapsamındaki faaliyetlerimiz, ülkemizin 2023 hedefleriyle uyumlu bir şekilde yürütülürken, tüm paydaşlarımızla birlikte yerel değerleri benimseyen, insan odaklı, yenilikçi ve sürekli gelişim felsefesiyle hedeflerine emin ve kararlı adımlarla ilerlemeye devam etmektedir.

Hitit Üniversitesi aynı zamanda Türkiye'de "Makine ve İmalat Teknolojileri" alanında ihtisaslaşan tek üniversite sıfatıyla, bölgemizdeki sanayi kuruluşları için de önemli katkıları olabilecek savunma sanayi, sağlık teknolojileri ve gıda teknolojileri alanındaki projelere öncelik vermektedir.

Kamu kaynaklarının kullanımı konusunda kamuoyunu bilgilendirme sorumluluğuyla şeffaf bir yönetim tarzını benimseyen Hitit Üniversitesi, önceki yıllarda olduğu gibi 2022 yılında yaptığı hizmetleri ve devam etmekte olan çalışmalarını içeren bir performans programı hazırlamıştır.

Mali saydamlık ve hesap verebilirlik ilkeleri doğrultusunda Program Bütçeye uygun olarak hazırlanan Hitit Üniversitesi 2023 Mali Yılı Performans Programı ilgili kurumların ve kamuoyunun bilgisine saygıyla arz olunur.

**Prof. Dr. Ali Osman ÖZTÜRK**  
**Rektör**

## İÇİNDEKİLER

ÜST YÖNETİCİ SUNUŞU .....	11
I-GENEL BİLGİLER .....	6
A-Yetki Görev ve Sorumluluklar.....	4
B- Teşkilat Yapısı.....	5
C- Fiziksel Kaynaklar .....	9
D - İnsan Kaynakları.....	18
E- Diğer Hususlar.....	23
II- PERFORMANS BİLGİLERİ.....	42
A- Temel Politika ve Öncelikler.....	37
B- Amaç ve Hedefler .....	39
3- İdare Performans Bilgisi.....	44
4- Faaliyet Maliyetleri .....	64

## TABLULAR DİZİNİ

Tablo 1: Kampüs Alanları.....	9
Tablo 2: Taşınmaz Bilgileri.....	11
Tablo 3: Taşınır Bilgileri.....	12
Tablo 4: Taşıt Bilgileri.....	12
Tablo 5: Eğitim Alanları (Derslikler).....	13
Tablo 6: Sosyal Alanlar.....	13
Tablo 7: Toplantı – Konferans Salonları.....	13
Tablo 8: Hizmet Alanları.....	14
Tablo 9: Arşiv/Depo Alanları.....	14
Tablo 10: Üniversitemiz Tarafından Yazılan Yazılımlar.....	15
Tablo 11: Üniversitemiz Tarafından Kullanılan Diğer Yazılımlar.....	16
Tablo 12: Kütüphane Kaynakları.....	17
Tablo 13: Elektronik Kitap Veri Tabanları.....	18
Tablo 14: Personel Sayıları.....	19
Tablo 15: Akademik Personel Sayıları.....	19
Tablo 16: Akademik Personelin Yaşa Göre Dağılımı.....	20
Tablo 17: Yabancı Uyruklu Akademik Personel Dağılımı.....	20
Tablo 18: 2022 Yılı Akademik Personel Görevlendirmeleri.....	21
Tablo 19: İdari Personel Sayıları.....	22
Tablo 20: Sözleşmeli Personel Sayıları.....	22
Tablo 21: Sürekli İşçi Personelin Dağılımı.....	22
Tablo 22: Yıllara Göre Öğrenci Sayıları ve Değişim Oranları.....	24
Tablo 23: 2022 Yılı Birim Bazında Öğrenci Sayıları.....	25
Tablo 24: Üniversitemize Kayıt Yaptıran Yabancı Uyruklu Öğrenci Sayıları.....	25
Tablo 25: 2022 Yılı Öğrenci Kontenjanları ve Doluluk Oranları.....	26
Tablo 26: 2022 Yılı Öğrenci Kulüpleri ve Üye Öğrenci Sayıları.....	26
Tablo 27: 2022 Yılı İçerisinde Yapılan Ön Mali Kontrol Bilgileri.....	33
Tablo 28: Amaç ve Hedefler.....	40
Tablo 29: Alt Program Hedefleri Ve Stratejik Plan İlişkisi.....	43
Tablo 30: Program Performans Tablosu 1.....	44
Tablo 31: Program Performans Tablosu 2.....	48
Tablo 32: Program Performans Tablosu 3.....	49
Tablo 33: Program Performans Tablosu 4.....	52
Tablo 34: Program Performans Tablosu 5.....	59
Tablo 35: Program Performans Tablosu 6.....	61
Tablo 36: Faaliyet Maliyetleri Tablosu 1.....	64
Tablo 37: Faaliyet Maliyetleri Tablosu 2.....	65
Tablo 38: Faaliyet Maliyetleri Tablosu 3.....	66
Tablo 39: Faaliyet Maliyetleri Tablosu 4.....	67
Tablo 40: Faaliyet Maliyetleri Tablosu 5.....	68
Tablo 41: Faaliyet Maliyetleri Tablosu 6.....	69
Tablo 42: Faaliyet Maliyetleri Tablosu 7.....	70
Tablo 43: Faaliyet Maliyetleri Tablosu 8.....	71
Tablo 44: Faaliyet Maliyetleri Tablosu 9.....	72

Tablo 45: Faaliyet Maliyetleri Tablosu 10 .....	73
Tablo 46: Faaliyet Maliyetleri Tablosu 11 .....	74
Tablo 47: Faaliyet Maliyetleri Tablosu 12 .....	75
Tablo 48: Faaliyet Maliyetleri Tablosu 13 .....	76
Tablo 49: Faaliyet Maliyetleri Tablosu 14 .....	77
Tablo 50: Faaliyet Maliyetleri Tablosu 15 .....	79
Tablo 51: Faaliyet Maliyetleri Tablosu 16 .....	80
Tablo 52: Faaliyet Maliyetleri Tablosu 17 .....	81
Tablo 53: Faaliyet Maliyetleri Tablosu 18 .....	82
Tablo 54: Faaliyet Maliyetleri Tablosu 19 .....	83
Tablo 55: Faaliyet Maliyetleri Tablosu 20 .....	84
Tablo 56: Faaliyet Maliyetleri Tablosu 21 .....	85
Tablo 57: Faaliyet Maliyetleri Tablosu 22 .....	86
Tablo 58: Faaliyetler Düzeyinde İdare Performans Maliyeti Tablosu .....	87
Tablo 59: Ekonomik Sınıflandırma Düzeyinde İdare Performans Programı Maliyeti Tablosu .....	89
Tablo 60: Faaliyetlerden Sorumlu Harcama Birimleri Tablosu .....	90
Tablo 61: Performans Göstergeleri İzlenmesinden Sorumlu Birimler Tablosu .....	93

## ŞEKİLLER DİZİNİ

Şekil 1: Akademik Teşkilat Şeması .....	14
Şekil 2: İdari Teşkilat Şeması .....	15

## GRAFİKLER DİZİNİ

Grafik 1: Akademik Personelin Unvanlarına Göre Yüzdeler Dağılımı .....	20
Grafik 2: Yıllara Göre Öğrenci Sayıları.....	24
Grafik 3: 2022 Yılı Birim Bazında Öğrenci Sayıları .....	25



# I-GENEL BİLGİLER



## MİSYONUMUZ

Yaşadığı toplumun gereksinimlerini belirleyip çözüm üreten, gelişime ve yeniliğe açık, etik değerlere bağlı, millî hassasiyetlere sahip meslek insanları yetiştirmek ve evrensel standartlarda ürettiği bilgiyi insanlığa yararlı çıktılara dönüştürecek bilimsel çalışmalar gerçekleştirmek.

## VİZYONUMUZ

Uluslararası standartlarda bilimsel saygınlığa sahip, tercih edilen bir dünya üniversitesi olmak.

## KALİTE POLİTİKAMIZ

Eğitim-öğretim, araştırma-geliştirme, topluma hizmet ve yönetim faaliyetlerimizin;

- Hitit Üniversitesinin misyonu ve vizyonu doğrultusunda,
  - Tüm paydaşlarımızca benimsenen toplam kalite yönetimi anlayışıyla,
  - Etik değerlere ve hukuki ilkelere dayalı,
  - İnsan odaklı, yenilikçi ve sürekli iyileştirme prensibiyle,
- gerçekleştirilmesidir.

## Tarihçe

Hitit Üniversitesinin temeli, Milli Eğitim Bakanlığına bağlı olarak, alanlarında ara eleman yetiştirmek ve öğrencilerine teknik bilgiler vermek amacıyla 1975-1976 Eğitim-Öğretim Yılında kurulan Çorum Makine Meslek Yüksekokulu ile atılmıştır. Meslek Yüksekokulu daha sonra 1982 yılında çıkarılan 41 sayılı Kanun Hükmünde Kararname ile Ondokuz Mayıs Üniversitesine bağlanmıştır. 27 Haziran 1987 tarih ve 3389 sayılı Kanun'la Ondokuz Mayıs Üniversitesi bünyesinde Çorum'da kurulan Mühendislik Fakültesi 03 Temmuz 1992 tarih ve 3837 sayılı Kanun'la Gazi Üniversitesine devredilmiştir. Ardından yine Gazi Üniversitesine bağlı olarak İlahiyat Fakültesi, Mühendislik Fakültesi, İktisadi ve İdari Bilimler Fakültesi, Fen Edebiyat Fakültesi, Sağlık Yüksekokulu, Meslek Yüksekokulu, Sungurlu Meslek Yüksekokulu ve Osmancık Meslek Yüksekokulu kurularak eğitim, öğretim ve araştırma hizmetlerine başlanmıştır.

17 Mart 2006 tarih ve 26111 sayılı Resmi Gazetede yayımlanan 5467 sayılı Kanunla Çorum'da bulunan tüm birimler Hitit Üniversitesi çatısı altında toplanmış ve yeni bir tüzel kişiliğe kavuşmuştur. Yüksek Öğretim Kurulu kararları ile 2009 yılında Osmancık Meslek Yüksekokulu'nun ismi Osmancık Ömer Derindere Meslek Yüksekokulu, 2015 yılında Alaca Meslek Yüksekokulu'nun ismi ise Alaca Avni Çelik Meslek Yüksekokulu olarak değiştirilmiştir. Merkezde bulunan Meslek Yüksekokulu, 2014 yılında Teknik Bilimler Meslek Yüksekokulu ve Sosyal Bilimler Meslek Yüksekokulu olarak ikiye ayrılmıştır. Beden Eğitimi ve Spor Yüksekokulu 30 Temmuz 2017 tarih ve 30139 sayılı Resmi Gazetede yayımlanan Bakanlar Kurulu Kararı ile Spor Bilimleri Fakültesine, Sağlık Yüksekokulu 06 Temmuz 2018 tarih ve 30470 sayılı Resmi Gazete' de yayımlanan Bakanlar Kurulu Kararı ile Sağlık Bilimleri Fakültesine dönüştürülmüştür.

Üniversitemizde 2023 yılı itibarıyla 11 Fakülte, 1 Lisansüstü Eğitim Enstitüsü, 1 Yüksekokul, 7 Meslek Yüksekokulu ve 19 Uygulama ve Araştırma Merkezi bulunmaktadır. Dış Hekimliği Fakültesi, Veteriner Fakültesi ve Turizm Fakültesi idari ve akademik teşkilatlanma süreci devam etmektedir.

## Kronolojik Sıralama

Fakülteler	Kuruluş Tarihi	Eğitim Öğretime Başlama Yılı
Mühendislik Fakültesi	27.06.1987	2000
İlahiyat Fakültesi	11.07.1992	1993
İktisadi ve İdari Bilimler Fakültesi	11.07.1992	1998
Veteriner Fakültesi	11.07.1992	-
Sağlık Bilimleri Fakültesi*	02.11.1996	1997
Fen Edebiyat Fakültesi	28.08.2003	2003
Tıp Fakültesi	17.03.2006	2009
Spor Bilimleri Fakültesi**	28.04.2009	2011
Güzel Sanatlar, Tasarım ve Mimarlık Fakültesi	25.04.2013	2018
Turizm Fakültesi	27.08.2015	-
Diş Hekimliği Fakültesi	06.07.2018	-

\*Sağlık Yüksekokulu 06.07.2018 tarih ve 30470 sayılı Bakanlar Kurulu Kararı ile Sağlık Bilimleri Fakültesine dönüştürülmüştür.

\*\*Beden Eğitimi ve Spor Yüksekokulu 30.07.2017 tarih ve 30139 sayılı Bakanlar Kurulu Kararı ile Spor Bilimleri Fakültesine dönüştürülmüştür.

Enstitüler	Kuruluş Tarihi	Eğitim Öğretime Başlama Yılı
Lisansüstü Eğitim Enstitüsü*	23.10.2020	2020

\*Sosyal Bilimler Enstitüsü, Sağlık Bilimler Enstitüsü ve Fen Bilimler Enstitüsü 23.10.2020 tarih ve 31283 sayılı Resmi Gazetede yayımlanan Cumhurbaşkanlığı Kararı ile kabul edilerek Lisansüstü Eğitim Enstitüsüne dönüştürülmüştür.

Yüksekokullar	Kuruluş Tarihi	Eğitim Öğretime Başlama Yılı
Yabancı Diller Yüksekokulu	03.08.2016	-
Meslek Yüksekokulları	Kuruluş Tarihi	Eğitim Öğretime Başlama Yılı
Sungurlu Meslek Yüksekokulu	12.02.2002	2002
Osmancık Ömer Derindere Meslek Yüksekokulu	06.09.2005	2005
Sağlık Hizmetleri Meslek Yüksekokulu	11.07.2007	2020
İskilip Meslek Yüksekokulu	08.04.2010	2010

Meslek Yüksekokulları	Kuruluş Tarihi	Eğitim Öğretime Başlama Yılı
Alaca Avni Çelik Meslek Yüksekokulu	03.03.2011	2012
Teknik Bilimler Meslek Yüksekokulu*	25.09.2014	1976
Sosyal Bilimler Meslek Yüksekokulu*	25.09.2014	1976

\*Meslek Yüksekokulu 1975 yılında kurulmuş ve 1976 yılında eğitim-öğretime başlamış olup,25.09.2014 tarihli Yükseköğretim Genel Kurul Kararı ile Teknik Bilimler Meslek Yüksekokulu ve Sosyal Bilimler Meslek Yüksekokulu olarak ikiye ayrılmıştır.

Uygulama ve Araştırma Merkezleri	Kuruluş Tarihi
Hacı Bektaş Veli Araştırma ve Uygulama Merkezi	2007
Sürekli Eğitim Uygulama ve Araştırma Merkezi	2009
Hitit Uygarlığı Uygulama ve Araştırma Merkezi	2010
Bilimsel Teknik Araştırma ve Uygulama Merkezi	2011
Uzaktan Eğitim Uygulama ve Araştırma Merkezi	2013
Kadın ve Aile Sorunları Uygulama ve Araştırma Merkezi	2013
Gıda Güvenliği, Tarımsal Uygulama ve Araştırma Merkezi	2014
Arıcılık ve Arı Ürünleri Uygulama ve Araştırma Merkezi	2015
Meslek Hastalıkları Uygulama ve Araştırma Merkezi	2015
Alternatif Enerji Sistemleri Uygulama ve Araştırma Merkezi	2017
Bağımlılıkla Mücadele Uygulama ve Araştırma Merkezi	2017
Geleneksel ve Tamamlayıcı Tıp Uygulama ve Araştırma Merkezi	2017
Biyolojik Çeşitlilik Uygulama ve Araştırma Merkezi	2018
İslam Ekonomisi ve Finansı Uygulama ve Araştırma Merkezi	2018
Türkçe Öğretimi Uygulama ve Araştırma Merkezi	2018
Kamu Yönetimi Politikaları Uygulama ve Araştırma Merkezi	2019
Kene Kaynaklı Hastalık Çalışmaları Uygulama ve Araştırma Merkezi	2020
Hitit Üniversitesi İslami İlimler Uygulama ve Araştırma Merkezi	2021
Makine ve İmalat Teknolojileri Uygulama ve Araştırma Merkezi	2021

## A-Yetki Görev ve Sorumluluklar

Türkiye'de Yükseköğretim, T.C. Anayasasının 130 uncu maddesi ve 2547 sayılı Yükseköğretim Kanunu ile düzenlenmektedir

2547 sayılı Yükseköğretim Kanununun 12 nci maddesi uyarınca; kanundaki amaç ve ana ilkelere uygun olarak yükseköğretim kurumlarının görevleri;

- Çağdaş uygarlık ve eğitim-öğretim esaslarına dayanan bir düzen içinde, toplumun ihtiyaçları, kalkınma planları ilke ve hedeflerine uygun ve ortaöğretime dayalı çeşitli düzeylerde eğitim-öğretim, bilimsel araştırma, yayım ve danışmanlık yapmak,
- Kendi ihtisas gücü ve maddi kaynaklarını rasyonel, verimli ve ekonomik şekilde kullanarak, milli eğitim politikası ve kalkınma planları ilke ve hedefleri ile Yükseköğretim Kurulu tarafından yapılan plan ve programlar doğrultusunda ülkenin ihtiyacı olan dallarda ve sayıda insan gücü yetiştirmek,
- Türk toplumunun yaşam düzeyini yükseltici ve kamuoyunu aydınlatıcı bilim verilerini söz, yazı ve diğer araçlarla yaymak,
- Örgün, yaygın, sürekli ve açık eğitim yoluyla toplumun özellikle sanayileşme ve tarımda modernleşme alanlarında eğitilmesini sağlamak,
- Ülkenin bilimsel, kültürel, sosyal ve ekonomik yönlerden ilerlemesini ve gelişmesini ilgilendiren sorunlarını diğer kuruluşlarla işbirliği yaparak, kamu kuruluşlarına önerilerde bulunmak suretiyle öğretim ve araştırma konusu yapmak, sonuçlarını toplumun yararına sunmak ve kamu kuruluşlarınca istenecek inceleme ve araştırmaları sonuçlandırarak düşüncelerini ve önerilerini bildirmek,
- Eğitim-öğretim seferberliği içinde örgün, yaygın, sürekli ve açık eğitim hizmetini üstlenen kurumlara katkıda bulunacak önlemleri almak,
- Yörelerindeki tarım ve sanayinin gelişmesine ve yörelerin ihtiyaçlarına uygun meslek elemanlarının yetişmesine ve bilgilerinin gelişmesine katkıda bulunmak; sanayi, tarım ve sağlık hizmetleri ile diğer hizmetlerde modernleşmeyi, üretimde artışı sağlayacak çalışma ve programlar yapmak, uygulamak ve yapılanlara katılmak, bununla ilgili kurumlarla işbirliği yapmak ve çevre sorunlarına çözüm getirici önerilerde bulunmak,
- Eğitim teknolojisini üretmek, geliştirmek, kullanmak ve yaygınlaştırmak,
- Yükseköğretimin uygulamalı yapılmasına ait eğitim-öğretim esaslarını geliştirmek, döner sermaye işletmelerini kurmak, verimli çalıştırmak ve bu faaliyetlerin geliştirilmesine ilişkin gerekli düzenlemeleri yapmaktır.

## B- Teşkilat Yapısı

Hitit Üniversitesi'nin yönetim ve organizasyonu 2547 sayılı Yükseköğretim Kanunu ve 124 sayılı Yükseköğretim Üst Kurulları ile Yükseköğretim Kurumlarının İdari Teşkilatı Hakkında Kanun Hükmünde Kararname hükümlerine göre belirlenmiştir.

### 1- Üniversite Organları:

2547 sayılı Yükseköğretim Kanununa göre Üniversitenin organları Rektör, Senato ve Yönetim Kurulundan oluşmaktadır.

**Rektör;** Devlet ve Vakıf Üniversitelerine rektör, Cumhurbaşkanınca atanır. Vakıflarca kurulan üniversitelerde rektör ataması, mütevelli heyetinin teklifi üzerine yapılır. Rektör üniversite veya yüksek teknoloji enstitüsü tüzel kişiliğini temsil eder.

Rektör, üniversitenin ve bağlı birimlerinin öğretim kapasitesinin rasyonel bir şekilde kullanılmasında ve geliştirilmesinde, öğrencilere gerekli sosyal hizmetlerin sağlanmasında, gerektiği zaman güvenlik önlemlerinin alınmasında, eğitim-öğretim, bilimsel araştırma ve yayım faaliyetlerinin kalkınma planı, ilke ve hedefleri doğrultusunda planlanıp yürütülmesinde, bilimsel ve idari gözetim ve denetimin yapılmasında ve bu görevlerin alt birimlere aktarılmasında, takip ve kontrol edilmesinde ve sonuçlarının alınmasında birinci derecede yetkili ve sorumludur.

**Senato;** Rektörün başkanlığında, rektör yardımcıları, dekanlar ve her fakülteden fakülte kurullarınca üç yıl için seçilecek birer öğretim üyesi ile rektörlüğe bağlı enstitü ve yüksekokul müdürlerinden teşekkül eder. Üniversitenin eğitim-öğretim, bilimsel araştırma ve yayım faaliyetlerinde en üst karar organıdır.

**Yönetim Kurulu;** Rektörün başkanlığında dekanlardan, üniversiteye bağlı değişik öğretim birim ve alanlarını temsil edecek şekilde senatoca dört yıl için seçilecek üç profesörden oluşur. Rektör gerektiğinde yönetim kurulunu toplantıya çağırır. Rektör yardımcıları oy hakkı olmaksızın Yönetim Kurulu toplantılarına katılabilirler. Yükseköğretim üst kuruluşları ile senato kararlarının uygulanmasında, belirlenen plan ve programlar doğrultusunda rektöre yardım etmek temel görevleri arasındadır.

**Fakülte Organları;** Dekan, Fakülte Kurulu ve Fakülte Yönetim Kurulundan oluşur.

**Enstitü Organları;** Enstitü Müdürü, Enstitü Kurulu ve Enstitü Yönetim Kurulundan oluşur.

**Yüksekokul Organları;** Yüksekokul Müdürü, Yüksekokul Kurulu ve Yüksekokul Yönetim Kurulundan oluşur.

## 2- Üniversite İdari Teşkilatı

Yüksek Öğretim Kurumlarının İdari Teşkilatı 124 sayılı Yükseköğretim Üst Kurulları ile Yükseköğretim Kurumlarının İdari Teşkilatı Hakkında Kanun Hükmünde Kararname hükümlerine göre belirlenmiştir.

**Genel Sekreter;** Genel Sekreter üniversite idari teşkilatının başıdır ve bu teşkilatın çalışmasından Rektöre karşı sorumludur.

Genel Sekreterlik, Yapı İşleri ve Teknik Daire Başkanlığı, Personel Daire Başkanlığı, Öğrenci İşleri Daire Başkanlığı, Sağlık, Kültür ve Spor Daire Başkanlığı, Kütüphane ve Dokümantasyon Daire Başkanlığı, Bilgi İşlem Daire Başkanlığı Strateji Geliştirme Daire Başkanlığı, İdari ve Mali İşler Daire Başkanlığı ve Hukuk Müşavirliğinden oluşur.

Genel Sekreterlik, bir Genel Sekreter ile en çok iki Genel Sekreter Yardımcısından ve bağlı birimlerden oluşur.

Genel Sekreter, üniversite idari teşkilatının başı olarak yapacağı görevler dışında kendisi ve kendisine bağlı birimler aracılığı ile aşağıdaki görevleri yerine getirir. Üniversite idari teşkilatında bulunan birimlerin verimli, düzenli ve uyumlu şekilde çalışmasını sağlamak, Üniversite Senatosu ile Üniversite Yönetim Kurulunda oya katılmaksızın raportörlük görevi yapmak; bu kurullarda alınan kararların yazılması, korunması ve saklanmasını sağlamak, Üniversite Senatosu ile Üniversite Yönetim Kurulunun kararlarını üniversiteye bağlı birimlere iletme, Üniversite idari teşkilatında görevlendirilecek personel hakkında rektöre öneride bulunmak, Basın ve halkla ilişkiler hizmetinin yürütülmesini sağlamak, rektörlüğün yazışmalarını yürütmek, rektörlüğün protokol, ziyaret ve tören işlerini düzenlemek, rektör tarafından verilecek benzeri görevleri yapmaktır.

# AKADEMİK TEŞKİLAT ŞEMASI



Şekil 1: Akademik Teşkilat Şeması



## İDARİ TEŞKİLAT ŞEMASI

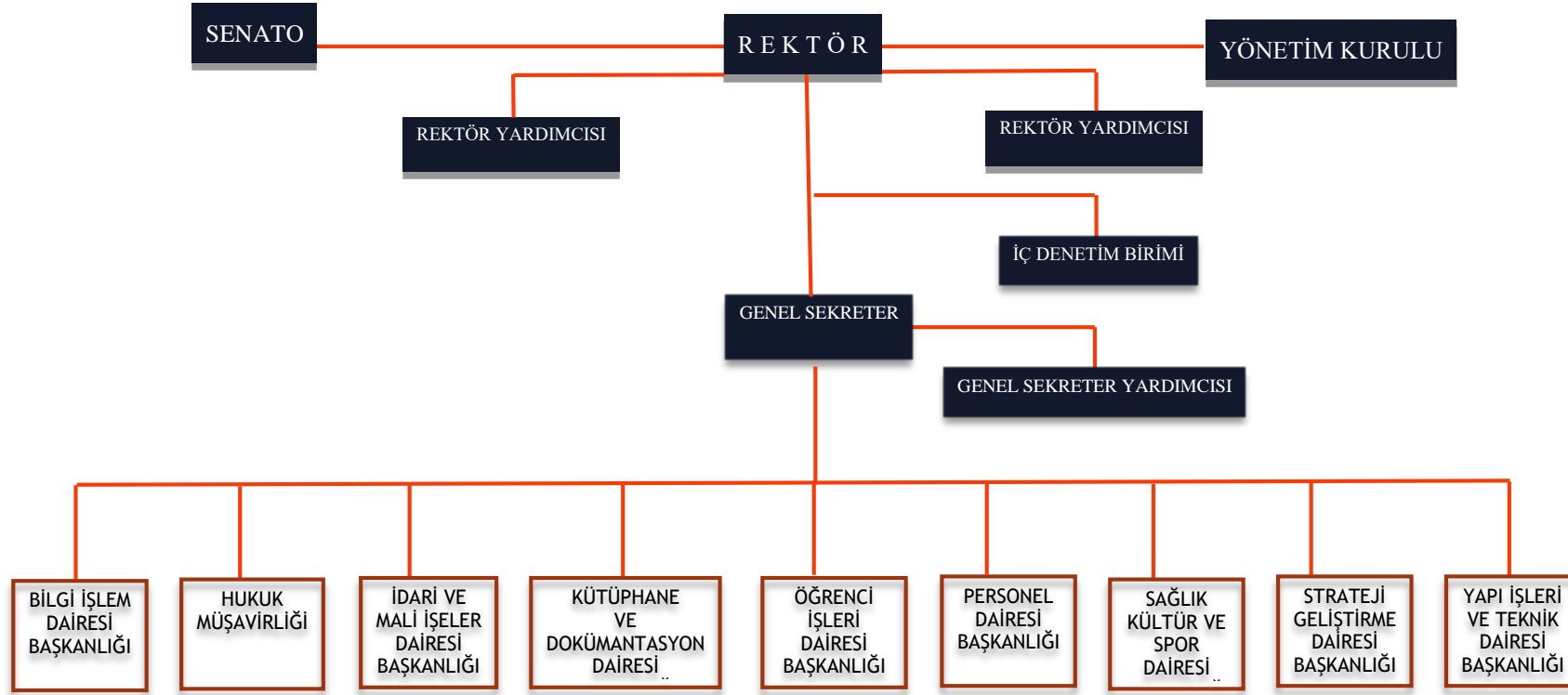

Sekil 2: İdari Teskilat Seması

## C- Fiziksel Kaynaklar

### 1. Fiziksel Yapı

**Tablo 1:** Kampüs Alanları

Kampüs Adı	Bina Adı	Kapalı Alan (m <sup>2</sup> )	Açık Alan (m <sup>2</sup> )
Kuzey Kampüs	Mühendislik Fakültesi Ana Bina	7.744	1.791.726
	Mühendislik Fakültesi Laboratuvar Binası	1.104	
	Rektörlük Binası	11.555	
	HÜBTUAM Binası	9.500	
	Spor Bilimleri Fakültesi	10.250	
	Isı Merkezi	2.170	
	Enerji Merkezi	670	
	Sosyal Yaşam ve Kültür Merkezi	8.500	
	İlahiyat Fakültesi	22.043	
Güney Kampüs	Plan Aşamasında	-	196.364
TOKİ Kampüsü	Ana Bina	7.190	32.599
	Kantin/Kafeterya	410	
	Güvenlik Kulübesi	16	
İkbalkent Kampüsü	Ana Bina	5.071	20.447
	Laboratuvar Binası	2.148	
	Kantin/Kafeterya	284	
	Spor Salonu	1.470	
	Tıp Fakültesi	1.855	
	Mescit	71	
Sağlık Bilimleri Fakülte Kampüsü	İdari Bina	1.078	7.720
	Derslik Binası	2.254	
	Spor Salonu	401	
Merkez Meslek Yüksekokulları Kampüsü	Meslek Yüksekokulu A Blok	2.406	26.915
	Meslek Yüksekokulu B Blok	1.629	
	Meslek Yüksekokulu C Blok	4.916	
	Meslek Yüksekokulu E Blok	340	
	Meslek Yüksekokulu İdari Bina	9.810	
	Meslek Yüksekokulu ÖSYM Binası	6.415	
	Koçen Binası	257	
	Kapalı Otopark	1.440	
	Kantin	167	

Kampüs Adı	Bina Adı	Kapalı Alan (m <sup>2</sup> )	Açık Alan (m <sup>2</sup> )
Sungurlu Meslek Yüksekokulu Kampüsü	Ana Bina	9.520	46.644
	Kantin/Kafeterya	1.421	
	Galeri	811	
	Kapalı Otopark	2.391	
	Enerji Merkezi	738	
	Isı Merkezi	471	
	Nizamiye ve Güvenlik	38	
Osmancık Ömer Derindere Meslek Yüksekokulu Kampüsü	Yüksekokul Binası, Açık Spor Alanları ve Yüksekokul Bahçesi	5.142	63.585
İskilip Meslek Yüksekokulu (Mevcut) Kampüsü	Yüksekokul Binası	2.441	1.149
İskilip Meslek Yüksekokulu Kampüsü	Yapım Aşamasında	-	4.912
Alaca Avni Çelik Meslek Yüksekokulu Kampüsü	Yüksekokul Binası	7.600	30.513
Teknik Bilimler Meslek Yüksekokulu Kargı Eğitim Birimi	Yüksekokul Binası	1.872	1.210
Teknik Bilimler Meslek Yüksekokulu Kargı Kampüsü	Plan Aşamasında	-	16.349
Sosyal Bilimler Meslek Yüksekokulu Bayat Eğitim Birimi	Yüksekokul Binası	938	2.159
Sürekli Eğitim Uygulama ve Araştırma Merkezi	HİTİTSEM Binası	505	221
Mesleki Eğitim Merkezi	Plan Aşamasında	-	630
Oğuzlar Su Sporları Merkezi	Derslik ve Uygulama Binası	1.078	37.041
	Soyunma Odası	41	
	Güvenlik Kulübesi	10	
	Trafo Merkezi	18	
<b>Toplam</b>		<b>158.199</b>	<b>2.280.183</b>

Kaynak: Yapı İşleri ve Teknik Dairesi Başkanlığı

## 1.1 Taşınmazlar

Üniversitemiz bünyesinde kayıtlara alınan taşınmazların 2021 yılından devreden ve 2022 yılı itibarıyla mevcut taşınmaz değerleri aşağıda gösterilmektedir:

**Tablo 2:** Taşınmaz Bilgileri

Taşınmazın Cinsi	2021 Yılından Devreden			2022 Yılı Mevcut		
	Adet	Yüzölçümü (m <sup>2</sup> )	Değeri (₺)	Adet	Yüzölçümü (m <sup>2</sup> )	Değeri (₺)
Arsalar	43	534.408	219.364.551	18	534.416	230.013.674
Araziler	7	91.404	3,054.419	7	91.404	3.054.419
<b>Toplam</b>	<b>50</b>	<b>625.812</b>	<b>222.418.970</b>	<b>25</b>	<b>625.820</b>	<b>233.068.093</b>
Hizmet Binaları	3	20.761	19.878.710	3	20.761	19.878.710
Üniversite, Akademi, Enstitü ve Yüksek Okul Binaları	16	73.164	74.769.284	15	90.787	107.889.899
Sosyal ve Kültürel Amaçlı Bina ve Tesisler	8	18.446	25.882.644	7	18.066	25.529.430
Spor Amaçlı Bina ve Tesisler	7	18.559	15,647.803	7	18.559	15,647.803
<b>Toplam</b>	<b>34</b>	<b>130.930</b>	<b>136.178.441</b>	<b>32</b>	<b>148.173</b>	<b>167.945.842</b>
<b>Genel Toplam</b>	<b>84</b>	<b>756.741</b>	<b>358.597.411</b>	<b>57</b>	<b>773.993</b>	<b>401.013.935</b>

*Kaynak: Strateji Geliştirme Dairesi Başkanlığı ve Yapı İşleri ve Teknik Dairesi Başkanlığı*

Üniversitemiz taşınmazlarında 2022 yılında gerçekleşen değişiklikler şu şekildedir;

Taşınmaz kodlarının güncellemesi sebebiyle Üniversite, Akademi, Enstitü ve Yüksek Okul Binaları ile Sosyal ve Kültürel Amaçlı Bina ve Tesisler ve Hizmet Binaları sayılarında değişiklikler olmuştur.

Ayrıca; Üniversitemiz Güney Kampüsü etrafında Çorum Belediye Başkanlığının yapmış olduğu İmar Kanununun 18. Madde Uygulaması tamamlandığından ve Güney Kampüs alanı içerisinde ADSM yapılmak üzere 20 dönümlük alanın Sağlık Bakanlığına tahsis edilmesinden sonra Üniversitemiz tarafından kamulaştırılarak edilen taşınmazların tevhit-ifraz-yolaterk işlemleri gerçekleştirildiğinden dolayı arsa sayılarında azalma olmuştur.

## 1.2 Taşınırlar

Üniversitemiz bünyesine 2020, 2021 ve 2022 yılında muhasebe kayıtlarında yer alan taşınırlar aşağıda gösterilmektedir:

**Tablo 3: Taşınır Bilgileri**

Hesap Kodu	Dayanıklı Taşınırlar	2020 (₺)	2021 (₺)	2022 (₺)
253	Tesis, Makine ve Cihazlar	28.704.549	28.988.769	32.378.629
254	Taşıtlar Grubu	1.244.196	1.244.196	1.212.196
255	Demirbaşlar Grubu	46.815.195	53.397.148	56.127.905
<b>Toplam</b>		<b>73.407.590</b>	<b>76.763.940</b>	<b>89.718.730</b>

Kaynak: Strateji Geliştirme Dairesi Başkanlığı

Üniversitemiz, 2022 yılı sonu itibarıyla toplamda **89.718.730 ₺** varlık kaydı olup buna ilişkin kayıtlar Bütünleşik Kamu Mali Yönetim Bilgi Sisteminden alınmıştır.

**Tablo 4: Taşıtlar Bilgileri**

Taşıtların Cinsi	Göreve Tahsis Edilmiş Kuruma Ait Taşıtlar			Hizmet Alım Yoluyla Edinilmiş Taşıtlar		
	2020	2021	2022	2020	2021	2022
Binek Otomobiller	7	8	7	10	10	9
Yolcu Taşıma Araçları	3	3	3	-	-	-
Hafif Ticari Araç	3	3	3	4	4	4
Diğer	2	2	2	-	-	-
<b>Toplam</b>	<b>15</b>	<b>16</b>	<b>15</b>	<b>14</b>	<b>14</b>	<b>13</b>

Kaynak: İdari ve Mali İşler Dairesi Başkanlığı

Üniversitemiz, 2022 yılı sonu itibarıyla toplamda hizmet alım yoluyla 13 adet araç kiralamış, Üniversitemize ait mevcut taşıtlar sayımız ise 15 adettir.

### 1.3 Eğitim Alanları

**Tablo 5:** Eğitim Alanları (Derslikler)

Kapasite	0-50 (Kişi)	51-75 (Kişi)	76-100 (Kişi)	101-150 (Kişi)	151-250 (Kişi)	Toplam
Amfi	-	8	4	-	2	14
Sınıf	117	41	23	9	3	193
Laboratuvar	136	6	2	2	-	146
Atölye	28	-	-	1	-	29
<b>Toplam</b>	<b>281</b>	<b>55</b>	<b>29</b>	<b>12</b>	<b>5</b>	<b>382</b>

Kaynak: Yapı İşleri ve Teknik Dairesi Başkanlığı

### 1.4 Sosyal Alanlar

**Tablo 6:** Sosyal Alanlar

Sosyal Alanlar	Sayısı (Adet)	Alanı (m <sup>2</sup> )
Kantin ve Kafeterya	16	3.268
Yemekhane	26	4.243
Kütüphane Salonu	21	1.698
Misafirhane	1	341
Açık Spor Tesisi	17	24.192
Kapalı Spor Tesisi	8	4.653
<b>Toplam</b>	<b>89</b>	<b>38.395</b>

Kaynak: Yapı İşleri ve Teknik Dairesi Başkanlığı

### 1.5 Toplantı ve Konferans Salonları

**Tablo 7:** Toplantı – Konferans Salonları

Salonlar	Sayısı (Adet)	Alanı (m <sup>2</sup> )
Toplantı Salonu	20	1.134
Konferans Salonu	9	1.284
<b>Toplam</b>	<b>29</b>	<b>2.418</b>

Kaynak: Yapı İşleri ve Teknik Dairesi Başkanlığı

## 1.6 Hizmet Alanları

**Tablo 8:** Hizmet Alanları

Hizmet Ofisleri	Sayısı (Adet)	Alanı (m <sup>2</sup> )
Akademik Ofis	430	9.146
İdari Ofis	305	8.702
<b>Toplam</b>	<b>735</b>	<b>17.848</b>

*Kaynak: Yapı İşleri ve Teknik Dairesi Başkanlığı*

Akademik ve idari personele ait 17.848 m<sup>2</sup> alana sahip 735 adet çalışma odası bulunmaktadır.

## 1.7 Arşiv/Depo Alanları

**Tablo 9:** Arşiv/Depo Alanları

Alan Adı	Sayısı (Adet)	Alanı (m <sup>2</sup> )
Arşiv	21	516
Depo	162	6.381
<b>Toplam</b>	<b>183</b>	<b>6.897</b>

*Kaynak: Yapı İşleri ve Teknik Dairesi Başkanlığı*

## 2. Bilgi ve Teknolojik Kaynaklar



Bilgiye erişim ve bilgilerin paylaşımı için kurumsal web sayfaları sıklıkla kullanılan önemli bir iletişim aracı haline gelmiştir. Dinamik yapısı gereği sürekli gelişim halinde olan Üniversitemiz web sayfası, son yıllarda daha geniş alanda hizmet vermeye devam etmekte ve pek çok ülkeden yoğun bir şekilde ziyaret edilir hale gelmiştir. Üniversite bilişim altyapısı siber güvenliği sağlamak amacıyla 1 adet yeni nesil güvenlik duvarı cihazı saldırı tespit, teşhis ve kayıt altına almak için 5651 sayılı yasa

uyumlu log analiz cihazı kullanılmaktadır. Ayrıca istemci sunucu bilgisayarlarında güncel antivirüs yazılımları kullanılmaktadır.

## 2.1 Yazılımlar

**Tablo 10:** Üniversitemiz Tarafından Yazılan Yazılımlar

Kullanılan Yazılım Programları	Kullanıcı Birimler	Kullanım Alanları
Akademik Web Servisi	Tüm Birimler	Akademik Personel Bilgileri
Hitit-Misafir	Tüm Birimler	Kablosuz ağ hotspot
Personel Arama Servisi	Tüm Birimler	Personel Arama
Mezun Bilgi Sistemi	Tüm Birimler	Mezun Sistemi
Bilimsel Araştırma Projeleri Otomasyonu (BAPSO)	Tüm Birimler	Bilimsel Araştırma Projeleri Otomasyonu
Arıza Takip Sistemi	Tüm Birimler	Arızaların Online Olarak Bildirilmesi
Kaynak İstek Formu	Tüm Birimler	Kütüphane Kaynak Talebi
Kulüp Bilgi Sistemi	Tüm Birimler	Öğrenci kulüpleri
Web İçerik Yönetim Sistemi	Tüm Birimler	Web siteleri yönetimi
Etkinlik Başvuru Formu	Tüm Birimler	Etkinlik Talepleri
Bedep Formu	Tüm Birimler	Yurtdışı Bilimsel Etkinlikleri Destekleme Programı
Kira Takip Sistemi	Tüm Birimler	Kira Takip Sistemi
%10 Takip Programı	Tüm Birimler	%10 Bütçe Limitlerini Takip
E-Yolluk Programı	Tüm Birimler	Yolluk Takip İşlemleri
Eylem Planı Programı (HEP)	Tüm Birimler	Üniversite Eylem Planlaması
HUBP	Tüm Birimler	Bütçe Planlama Takip
DBS	Tüm Birimler	Dinamik Başvuru Sistemi
TÖMER	TÖMER	Türkçe Öğrenim Merkezi Otomasyonu
YBİS	HÜBTUAM, TÖMER, HİTİTSEM, Spor Bil. Fak. Döner Sermaye İşlt. Md, Strateji Gel.Dai.Bşk.	Faturalama, Muhasebe, İcra
Muafiyet	Ortak Dersler Koordinatörlüğü	Muafiyet

Kaynak: Bilgi İşlem Dairesi Başkanlığı



**Tablo 11: Üniversitemiz Tarafından Kullanılan Diğer Yazılımlar**

<b>Kullanılan Yazılım Programları</b>	<b>Kullanıcı Birimler</b>	<b>Kullanım Alanları</b>
Üniversite Bilgi Yönetim Sistemi	Tüm Birimler	Elektronik Belge Yönetim ,Personel Bilgi,Öğrenci Bilgi ,Uzaktan Eğitim, Ek Ders,
Office365	Tüm Birimler	Word,Excel, Powerpoint,Teams
Yedekleme Yazılımı	Bilgi İşlem Daire Başkanlığı	Sunucu sistemlerinin yedeklemesi
Mail Güvenlik Yazılımı	Bilgi İşlem Daire Başkanlığı	Kurumsal e-posta trafiği
Microsoft Kampüs Lisansı	Tüm Birimler	Microsoft Yazılımlarıyla ilgili tüm lisanslamalar
Adobe Akademik Creative Cloud	Tüm Birimler	Görüntü, Resim Düzenleme ve Tasarım İşlemleri için alınan adobe lisansları
Sanallaştırma Yazılımı	Bilgi İşlem Daire Başkanlığı	Sunucu sistemleri
5651 Loglama Yazılımı	Bilgi İşlem Daire Başkanlığı	5651 uyumlu log kayıt
Matlab	Tüm Birimler	Sayısal Hesaplama Yazılımı
ASC Time Tables	Tüm Birimler	Ders Planlama
Antivirüs	Tüm Birimler	Zararlı yazılım engelleme tespit etme
Bigbluebutton	Tüm Birimler	Online ders, toplantı
BAP otomasyon	Bilimsel Araştırma Yapan Tüm Birimler	Bilimsel Araştırma
IBM SPSS	Tüm Birimler	İstatistiksel Analiz programı
Solidworks	Tüm Birimler	3d katı modelleme ve tasarım
Kamu Mali Yönetim Bilişim Sistemi	Tüm Birimler	Muhasebat İşlemleri
Bütçe Yönetim Enformasyon Sistemi (e-butce)	Tüm Birimler	Bütçe Çalışmaları
Kamu Yatırımları Sistemi	Tüm Birimler	Yatırım
Strateji Geliştirme Birimleri Yönetim Bilgi sistemi(e-SGB)	Strateji Geliştirme Daire Başkanlığı	Strateji Geliştirme birimleri izleme
İl Yatırım Takip sistemi(İLYAS)	Strateji Geliştirme Daire Başkanlığı, Yapı İşleri Daire Başkanlığı, İdari ve Mali İşler Daire Başkanlığı	Yatırım
End Note	Kütüphane ve Dokümantasyon Daire Başkanlığı	Makale düzenleme

File Maker	Kütüphane ve Dokümantasyon Daire Başkanlığı	Kütüphane yazılımı
KBS	Tüm Birimler	Harcama Takip
HYS	Tüm Birimler	Harcama takip
Babylon	Tüm Birimler	Yabancı dil çeviri
Mathematica Catia GAMS Akademic	Tüm Birimler Mühendislik Fakültesi Mühendislik Fakültesi	Simgesel matematik 3D tasarım Matematiksel Modelleme ve Optimizasyon
CES Selector	Mühendislik Fakültesi	Malzeme Bilgi ve Yönetim Sistemleri Yazılımı
iThenticate	Tüm Birimler	İntihal analizi
Arcgis Yazılımı		Coğrafi Bilgi sistemleri
Yordam	Tüm Birimler	Kütüphane bilgi belge otomasyonu
VETİS	Tüm Birimler	Kütüphane veritabanı erişim ve istatistik
dSPACE	Kütüphane ve Dokümantasyon Daire Başkanlığı	Akademik arşiv
Owncloud	Tüm Birimler	Kullanıcı Bulut depolama

## 2.2 Kütüphane Kaynakları

**Tablo 12:** Kütüphane Kaynakları

2022 Yılında Alınan Kütüphane Kaynakları				Toplam Kütüphane Kaynakları		
	Basılı	Elektronik	Toplam	Basılı	Elektronik	Toplam
Kitap Sayısı	-	10.500.000	<b>10.500.000</b>	120.281	10.500.000	<b>10.620.281</b>
Dergi Aboneliği Sayısı	-	99.616	<b>99.616</b>	402	99.616	<b>100.018</b>
Abone Olunan Veri Tabanı Sayısı	-	11	<b>11</b>	-	11	<b>11</b>
Ücretsiz Veri Tabanı Sayısı	-	44	<b>44</b>	-	44	<b>44</b>
<b>Toplam</b>	<b>-</b>	<b>10.599.671</b>	<b>10.599.671</b>	<b>120.683</b>	<b>10.559.671</b>	<b>10.720.354</b>

Kaynak: Kütüphane ve Dokümantasyon Dairesi Başkanlığı

2022 yılında vatandaşlar ile bazı kamu kurum ve kuruluşlardan bağış yoluyla **3.313** adet kitap koleksiyonumuza dahil edilmiştir.

### 2.2.1 Elektronik Kaynaklar

**Tablo 13:** Elektronik Kitap Veri Tabanları

Veri Tabanları	Konu
UpToDate	Tıp, Sağlık
İdeal Online Süreli Yayın Veri Tabanı	Süreli Yayın (Akademik, Popüler Dergi)
Sobiad Veri Tabanı	Sosyal Bilimler Atıf Dizini
Piri Veri Tabanı	Keşif Aracı
HukukTürk Veri Tabanı	T.C. Mevzuat
Tümer Altaş Veri Tabanı	Yabancı Dil
Finnet Veri Tabanı	Veri Analiz
Yordam+Vetis Veri Tabanı	Kütüphane Otomasyon Sistemi, Kampüs Dışı Erişim
World e book library Veri Tabanı	E-Kitap
Elsevier Veri Tabanı	Kurumların bilimsel araştırmalarını analiz ederek stratejik planlama hakkında bilgi sağlar.

*Kaynak: Kütüphane ve Dokümantasyon Dairesi Başkanlığı*

#### Açık Erişim Sistemi:

Yükseköğretim Kurulu Projesi kapsamında Üniversitemize Açık Erişim Sistemi kurulmuştur. Üniversitemizde yüksek lisans ve doktora eğitimi sonrası hazırlanan tezler sisteme girilmiş olup, akademik personelde yayımlarını Açık Erişim Sistemine girebilmektedir.

#### Çevrim İçi Katalog:

Üniversitemiz Merkez Kütüphanesi ve birim kütüphanelerinde, üniversitelerde yaygın olarak kullanılmakta olan YORDAM Otomasyon Sistemi (Katalog Tarama Otomasyonu) kullanılmaktadır. 2022 yılı Merkez Kütüphanemiz dışında bulunan birim kütüphanelerimizde de Yordam Otomasyon Sistemi kullanılmaktadır.

#### 2022 Yılında;

Merkez Kütüphanede **67.429** birim kütüphanelerinde **52.852** adet toplamda **120.281** toplam basılı kaynak sayısına ulaşılmıştır. 2022 yılsonu itibarıyla Merkez Kütüphanede **3.481** birim kütüphanelerinde ise **3.119** toplamda **6.600** adet kaynak ödünç verilmiştir. Merkez kütüphanede **579** birim kütüphanelerinde **474** toplamda **1.053** yeni kullanıcı üye kaydedilmiştir.

Satın alma yolu ile abone olunan veri tabanı **11** adet, ücretsiz sağlanan veri tabanı **44** toplamda **55** adet veri tabanı kullanıma sunulmuştur. Bu veri tabanları ile elektronik olarak **99.616** e-dergiye; **10.500.000** adet e-kitaba; yaklaşık **3.165.568** adet tam metin teze erişilebilmektedir.

## D - İnsan Kaynakları

### 1. Personel Sayıları

Üniversitemizin yıllar itibarıyla personel sayılarının dağılımı aşağıda gösterilmektedir.

**Tablo 14:** Personel Sayıları

Personel Türü	2020	2021	2022
Akademik Personel	865	898	882
Yabancı Uyruklu Akademik Personel	9	8	6
İdari Personel	372	366	374
Sözleşmeli Personel	10	10	24
Sürekli İşçi	231	228	226
<b>Toplam</b>	<b>1.487</b>	<b>1.510</b>	<b>1.512</b>

Kaynak: Personel Dairesi Başkanlığı

### 1.1 Akademik Personel Sayıları

**Tablo 15:** Akademik Personel Sayıları

Personel Sınıfı	2020		2021		2022		2022 Yılı'nın Bir Önceki Yıla Göre Değişimi (%)	
	Dolu	Boş	Dolu	Boş	Dolu	Boş	Dolu	Boş
Profesör	78	33	80	31	80	39	0	26
Doçent	79	69	100	48	100	79	0	65
Doktor Öğretim Üyesi	231	93	213	111	228	94	7	-15
Öğretim Görevlisi	244	92	255	81	242	93	-5	15
Araştırma Görevlisi	233	164	250	114	232	143	-7	25
<b>Toplam</b>	<b>865</b>	<b>451</b>	<b>898</b>	<b>415</b>	<b>882</b>	<b>448</b>	<b>-2</b>	<b>16</b>

Kaynak: Personel Dairesi Başkanlığı

Üniversitemizde boş olan kadroların önümüzdeki yıllarda doluluk oranlarının, gerekli kaynaklar ve kadrolar sağlandıktan sonra artacağı tahmin edilmektedir. Toplam kadrolu Profesör, Doçent, Doktor Öğretim Üyesi sayısı 2021 yılında 393 iken 2022 yılsonu itibarıyla 408 kişi olmuştur.

**Grafik 1:** Akademik Personelin Unvanlarına Göre Yüzdeler Dağılımı

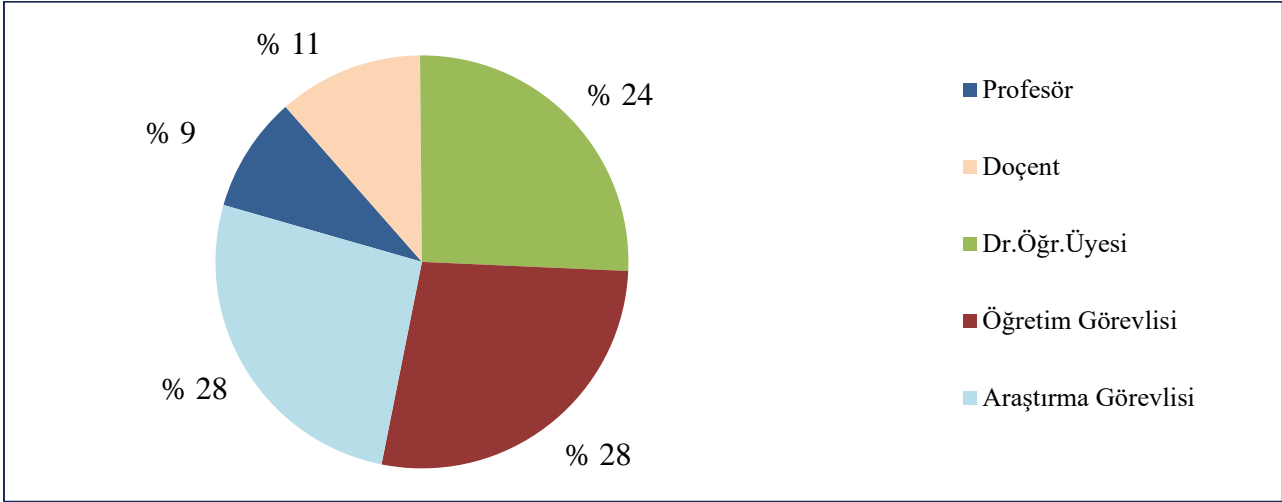

### 1.1.1 Akademik Personelin Yaşa Göre Dağılımı

**Tablo 16:** Akademik Personelin Yaşa Göre Dağılımı

Yaş Aralığı	Kişi Sayısı			Yüzde (%)	
	Kadın	Erkek	Toplam	Kadın	Erkek
25 Yaş ve Altı	1	1	2	-	-
26-30 Yaş	69	53	122	20	10
31-35 Yaş	93	112	205	27	21
36-40 Yaş	83	135	218	24	25
41-50 Yaş	82	156	238	24	29
51-Üzeri	16	81	97	5	15

Kaynak: Personel Dairesi Başkanlığı

### 1.1.2 Yabancı Uyruklu Akademik Personel Sayıları

Üniversitemizde 2022 yılında 3' ü kadın, 3' ü erkek olmak üzere 6 tane yabancı uyruklu akademik personel bulunmaktadır. 2022 yılında bulunan yabancı uyruklu akademik personelin çalıştığı birime, cinsiyete, unvana ve ülkeye göre dağılımı aşağıdaki tabloda gösterilmektedir

**Tablo 17:** Yabancı Uyruklu Akademik Personel Dağılımı

Geldiği Ülke	Çalıştığı Birim	Unvan	Kişi Sayısı		
			Kadın	Erkek	Toplam
Kırgız Cumhuriyeti	Teknik Bilimler Meslek Yüksekokulu	Öğretim Görevlisi	1	-	1
Kırgız Cumhuriyeti	Tıp Fakültesi	Doçent	1	-	1

Gana Cumhuriyeti	Yabancı Diller Yüksekokulu	Öğretim Görevlisi	-	1	1
Suriye Arap Cumhuriyeti	İlahiyat Fakültesi	Öğretim Görevlisi	1	-	1
Mısır Arap Cumhuriyeti	İlahiyat Fakültesi	Doktor Öğretim Üyesi	-	1	1
Irak Cumhuriyeti	İlahiyat Fakültesi	Doktor Öğretim Üyesi	-	1	1
<b>Toplam</b>			<b>3</b>	<b>3</b>	<b>6</b>

Kaynak: Personel Dairesi Başkanlığı

### 1.1.3 Üniversitemiz Akademik Personelinin Yurt İçi ve Yurt Dışı

Görevlendirmeleri 2022 yılsonu itibarıyla 2547 sayılı Kanunun 39. uncu maddesi uyarınca kongre, konferans, seminer vb. bilimsel toplantılara katılmak ve araştırma inceleme gezileri yapmak üzere; yurt dışında görevlendirilen akademik personel sayısı 166 iken yurt içinde görevlendirilen akademik personel sayısı ise 769 'dır. 2022 yılsonu itibarıyla ise toplam görevlendirilen akademik personel 935 kişidir.

**Tablo 18:** 2022 Yılı Akademik Personel Görevlendirmeleri

Görevlendirme		Profesör	Doçent	Dr. Öğretim Üyesi	Öğretim Görevlisi	Araştırma Görevlisi	Toplam
2547/39	Yurt Dışı	79	18	24	24	21	166
	Yurt İçi	139	70	151	163	246	769
2547/38	Yurt İçi	7	7	14	-	-	28
2547/40-b	Yurt İçi	-	-	-	-	-	-
<b>Toplam</b>		<b>225</b>	<b>95</b>	<b>189</b>	<b>187</b>	<b>267</b>	<b>963</b>

Kaynak: Personel Dairesi Başkanlığı

### 1.2 İdari Personel Sayıları

Üniversitemizde 2022 yılsonu itibarıyla toplam idari personel sayısı 374' dır. 2020, 2021 ve 2022 yılları hizmet sınıfına göre idari personel dolu ve boş kadro sayılarına ve idari personelin kadro sayılarına ilişkin bilgiler aşağıdaki tabloda gösterilmektedir.

**Tablo 19: İdari Personel Sayıları**

Hizmet Sınıfı	2020		2021		2022	
	Dolu Kadro Sayısı	Boş Kadro Sayısı	Dolu Kadro Sayısı	Boş Kadro Sayısı	Dolu Kadro Sayısı	Boş Kadro Sayısı
GİH	266	279	264	278	271	272
TH	63	54	61	56	62	55
SH	14	184	14	184	14	183
AH	2	2	2	2	2	2
DH	-	1	-	1	-	1
YH	27	50	25	52	25	52
<b>Toplam</b>	<b>381</b>	<b>558</b>	<b>366</b>	<b>573</b>	<b>374</b>	<b>565</b>

Kaynak: Personel Dairesi Başkanlığı

### 1.2.1 Sözleşmeli Personel Sayıları

**Tablo 20: Sözleşmeli Personel Sayıları**

Kadro	2020		2021		2022	
	Dolu Kadro Sayısı	Boş Kadro Sayısı	Dolu Kadro Sayısı	Boş Kadro Sayısı	Dolu Kadro Sayısı	Boş Kadro Sayısı
Sözleşmeli Personel (4/b)	10	9	10	34	24	25
<b>Toplam</b>	<b>10</b>	<b>9</b>	<b>10</b>	<b>34</b>	<b>24</b>	<b>25</b>

Kaynak: Personel Dairesi Başkanlığı

### 1.2.2 Sürekli İşçi Personel Sayıları

**Tablo 21: Sürekli İşçi Personelin Dağılımı**

Kadro	2020		2021		2022	
	Dolu Kadro Sayısı	Boş Kadro Sayısı	Dolu Kadro Sayısı	Boş Kadro Sayısı	Dolu Kadro Sayısı	Boş Kadro Sayısı
Temizlik Hizmeti	118	28	116	28	115	28
Güvenlik Hizmeti	90	55	89	55	89	55
Fırıncı	2	-	2	-	2	-

Aşçı	3	-	3	-	3	-
Grafiker	2	-	2	-	2	-
Yapı Teknikeri	7	-	7	-	7	-
Bilişim Elemanı	9	-	9	-	8	-
<b>Toplam</b>	<b>231</b>	<b>83</b>	<b>228</b>	<b>83</b>	<b>226</b>	<b>83</b>

Kaynak: Personel Dairesi Başkanlığı

## E- Diğer Hususlar

### 1. Sunulan Hizmetler

Üniversitemiz tarafından 2022 yılında sunulan hizmetlerden olan eğitim hizmetleri, sosyal ve kültürel hizmetler ile yönetim ve iç kontrol sistemine ilişkin bilgilere bu kısımda yer verilmiştir.

#### 1.1 Eğitim Hizmetleri

##### 1.1.1 Öğrenci Bilgileri

Hitit Üniversitesi olarak alanlarında yetkin akademik ve idari personeli yanında, her geçen gün artan öğrenci sayısı ile hızla yükselişini sürdürmektedir.

2022 yılsonu itibarıyla Üniversitemiz toplam öğrenci sayısı 18.362' dir. Üniversitemizin kurulduğu 2006 yılından itibaren öğrenci sayıları artış göstermekte olup, istihdam odaklı bölüm/programları, eğitim ve Ar-Ge' de özveri ile çalışmalarını sürdüren ve akademik kadrosu ile öğrenci odaklı eğitim anlayışı çerçevesinde "Bir Dünya Üniversitesi" olma yönünde emin adımlarla geleceğe ilerleyen Üniversitemiz her alanda gayretli çalışmalarını sürdürmektedir. Üniversitemizde 2022 yılsonu itibarıyla 1.185 yabancı uyruklu öğrencimiz bulunmaktadır.

Ülke genelinde sınava giren öğrencileri şehrimize ve Üniversitemize çekmek ve ilimizi öğrencilerin tercih ettiği bir şehir haline getirmek için sürekli olarak geleceğe yönelik çeşitli eğitim birimleri açılmakta ve bu eğitim birimleri içerisinde istihdam odaklı bölüm ve programlara yer verilmekte; birimlerdeki bölüm ve programlar mevcut şartlar ile sürekli güncellenmekte ve planlama çerçevesinde çeşitliliğe azami dikkat edilmektedir. Ayrıca lisansüstü eğitimin (yüksek lisans ve doktora) yükseköğretimdeki önemine binaen, sınırlı sayıda olan lisansüstü programlarımızın sayıları hızla artırılarak buralardaki öğrenci sayısının nitelikli bir şekilde artırılmasına çalışılmaktadır.

Üniversitemizin birim bazlı 2022 yılındaki öğrencilerinin cinsiyete göre dağılımı incelendiğinde, erkek öğrencilerin %53, kız öğrencilerin %47 oranında olduğu görülmektedir. Erkek öğrenci sayısının kız öğrenci sayısından fazla olmasının nedeni; Meslek Yüksekokullarında okuyan öğrencilerin büyük çoğunluğunu erkek öğrencilerin oluşturmasıdır.



Yükseköğretim kurumlarında akademik başarı ve kalitenin önemli ölçütlerinden biri olan öğretim üyesi başına düşen lisans ve lisansüstü öğrenci sayısı verilerine bakıldığında Üniversitemizde bir öğretim üyesi başına 45 öğrenci düşmektedir.

Üniversitemizin gerçekleşen öğrenci sayıları ve bir önceki yıla göre öğrenci sayılarındaki değişim oranları aşağıda gösterilmektedir.

**Tablo 22:** Yıllara Göre Öğrenci Sayıları ve Değişim Oranları

Yıllar	Öğrenci Sayısı (Kişi)	Bir Önceki Yıla Göre Değişim Oranı (%)
2013	12.385	13
2014	14.049	13
2015	15.865	13
2016	17.730	12
2017	18.564	5
2018	18.976	2
2019	16.705	-11
2020	16.101	-4
2021	17.846	11
2022	18.326	3
2023	18.362	1

*Kaynak: Öğrenci İşleri Dairesi Başkanlığı*

2021 yılı öğrenci sayımız 17.846 iken 2022 yılsonu itibarıyla toplam öğrenci sayımız 18.326'dır. Bir önceki yıla göre öğrenci sayılarındaki artışın nedeni üniversiteye bağlı fakülte, yüksekokul ve meslek yüksekokullarında yeni açılan iki yıllık, dört yıllık programlar ve yüksek lisans ve doktora programlarında yeni açılan bölümlerin açılmasıyla birlikte bir önceki yıla göre öğrenci sayımız artış meydana getirmiştir.

**Grafik 2:** Yıllara Göre Öğrenci Sayıları

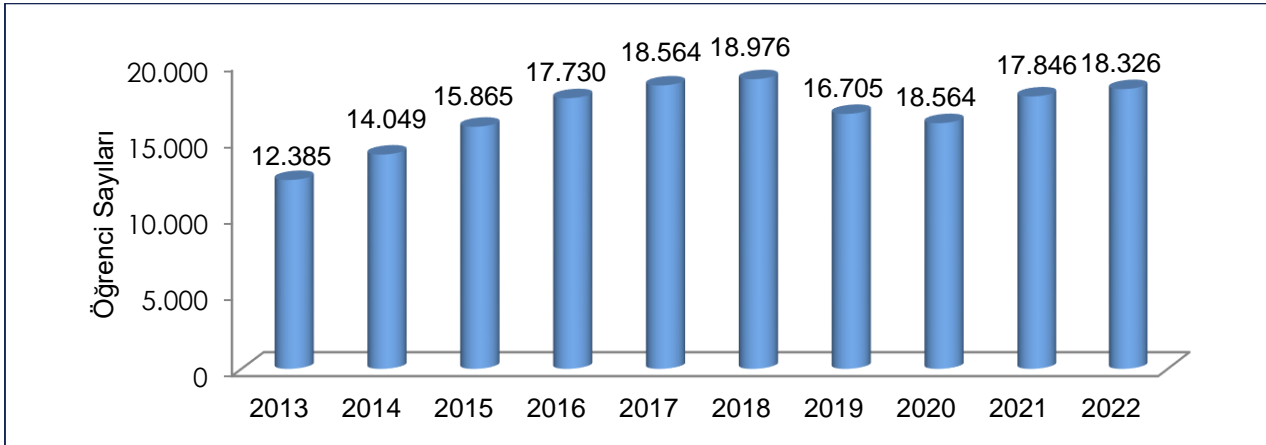

**Tablo 23:** 2022 Yılı Birim Bazında Öğrenci Sayıları

Birimler	I. Öğretim	II. Öğretim	Genel Toplam
Fakülteler	7.894	1.199	9.093
Lisans Eğitim Enstitüsü	1.795	-	1.795
Meslek Yüksekokulları	7.303	135	7.438
<b>Toplam</b>	<b>16.992</b>	<b>1.334</b>	<b>18.326</b>

Kaynak: Öğrenci İşleri Dairesi Başkanlığı

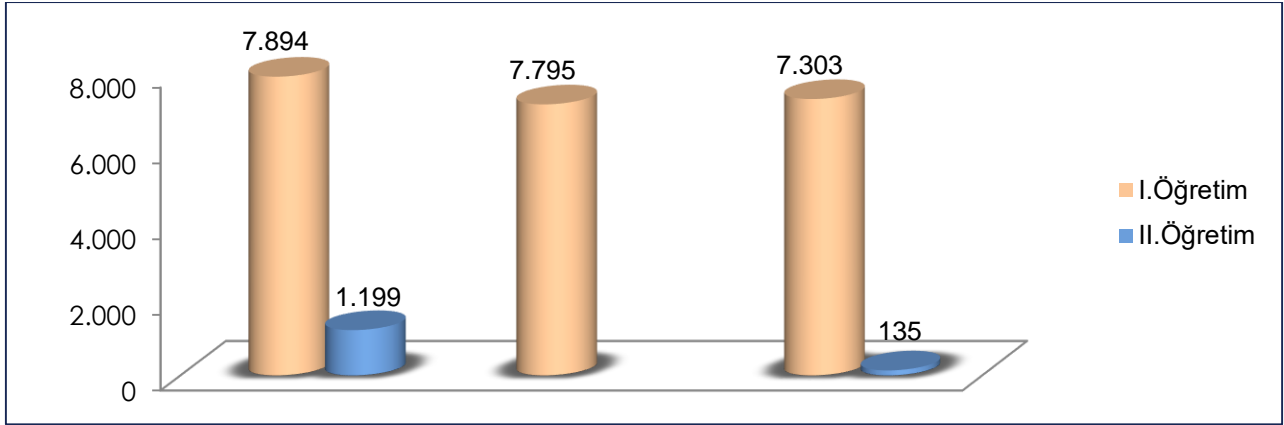
**Grafik 3:** 2022 Yılı Birim Bazında Öğrenci Sayıları**Tablo 24:** Üniversitemize Kayıt Yaptıran Yabancı Uyruklu Öğrenci Sayıları

Birim Adı	2020	2021	2022
İktisadi ve İdari Bilimler Fakültesi	167	196	149
Mühendislik Fakültesi	106	108	40
Fen Edebiyat Fakültesi	26	16	14
İlahiyat Fakültesi	21	7	10
Sağlık Bilimleri Fakültesi	12	15	18
Spor Bilimleri Fakültesi	9	18	16
Tıp Fakültesi	5	7	1
Alaca Avni Çelik Meslek Yüksekokulu	8	4	-
Osmancık Ömer Derindere Meslek Yüksekokulu	2	-	-
Sosyal Bilimler Meslek Yüksekokulu	22	9	11
Sungurlu Meslek Yüksekokulu	5	2	-
Teknik Bilimler Meslek Yüksekokulu	22	12	6
Sağlık Hizmetleri Meslek Yüksekokulu	3	-	-
Güzel Sanatlar, Tasarım ve Mimarlık Fakültesi	8	3	1
Lisansüstü Eğitim Merkezi	12	4	10

<b>Toplam</b>	<b>428</b>	<b>401</b>	<b>276</b>
---------------	------------	------------	------------

Kaynak: Öğrenci İşleri Dairesi Başkanlığı

Üniversitemize 2020 yılında kayıt yaptıran yabancı uyruklu öğrenci sayımız 428, 2021 yılında kayıt yaptıran yabancı uyruklu öğrenci sayımız 401 iken 2022 yılsonu itibarıyla kayıt yaptıran yabancı uyruklu öğrenci sayımız 276 olarak gerçekleşmiştir.

**Tablo 25:** 2022 Yılı Öğrenci Kontenjanları ve Doluluk Oranları

Birimin Adı	YKS Kontenjanı	YKS Sonucu Yerleşen	Boş Kalan	Doluluk Oranı (%)
Fakülteler	1.432	1.399	33	98
Meslek Yüksekokulları	2.651	2.650	1	100
<b>Toplam</b>	<b>4.083</b>	<b>4.049</b>	<b>34</b>	<b>99</b>

Kaynak: Öğrenci İşleri Dairesi Başkanlığı

\* Yabancı Diller Yüksekokulunda sadece hazırlık sınıfları olduğundan dolayı kontenjan sayıları bulunmamaktadır.

## 1.2 Sosyal ve Kültürel Hizmetler

Üniversitemizde eğitim-öğretim faaliyetlerinin yanında, bu faaliyetleri destekler nitelikteki sosyal ve kültürel etkinlikler zengin bir program dahilinde uygulanmaktadır. Öğrencilerin bilimsel, kültürel ve sportif anlamda kendilerini geliştirebilecekleri, mesleki anlamda güncel gelişmeleri takip edip, diğer üniversitelerdeki akademisyenler ve öğrenciler ile bilgiyi paylaşabilecekleri ortamlar oluşturulmaktadır.

### 1.2.1 Öğrenci Kulüpleri

Üniversitemiz bünyesindeki kulüpler öğrencilerin toplumsal duyarlılık bilincini ve ekip ruhunu geliştirmeye yardımcı olmaktadır. Bu bağlamda Üniversitemizde 108 öğrenci kulübünden toplamda 7.008 üye ile faaliyet göstermektedir.

**Tablo 26:** 2022 Yılı Öğrenci Kulüpleri ve Üye Öğrenci Sayıları

Sayı	Kulüp Adı	Üye Öğrenci Sayısı
1	1907 Üniversiteli Fenerbahçeliler Kulübü	90
2	Afet ve Acil Durum Kulübü	60
3	Ahi Kulübü	40
4	Akademik Araştırmalar Topluluğu	41
5	Akademik Düşünce Eğitim Medeniyet Kulübü	40
6	Aktif Yaşam Kulübü	91
7	Akut Öğrenci Topluluğu	10
8	Alternatif Enerji Kulübü	3
9	Anadolu Kültür Topluluğu	3

10	Antropoloji Kulübü	44
11	Arkeoloji Kulübü	74
12	Astronomi ve Uzay Kulübü	10
13	Atatürkçü Düşünce Kulübü	12
14	Beslenme ve Diyetetik Kulübü	297
15	Bilgi ve Değerler Kulübü	74
16	Bilim ve Teknoloji Kulübü	39
17	Bilinçli Gençlik Topluluğu Kulübü	50
18	Bilişim ve İnternet Kulübü	53
19	Bisiklet ve Doğa Topluluğu	169
20	Biyokimya Kulübü	26
21	Borsa Finans Kulübü	87
22	Dağcılık Kulübü	323
23	Darülfünun İlim, Kültür ve Sanat Kulübü	50
24	Değerler Eğitimi Kulübü	22
25	Drama ve Animasyon Kulübü	13
26	Edebiyat Kulübü	216
27	Endüstri ve Veri Kulübü	71
28	Engelsiz Üniversite Kulübü	187
29	Eskrim Kulübü	14
30	Felsefe ve Tarih Topluluğu	27
31	Fizyopsikoloji Kulübü	27
32	Fotoğrafçılık Kulübü	111
33	Gazetecilik Kulübü	12
34	Geleneksel Türk Sporları Kulübü	68
35	Genç İletişimciler Kulübü	2
36	Genç Tema Kulübü	157
37	Genç Vizyon Kulübü	53
38	Gençlik Kulübü	119
39	Gezgin Düşünürler Kulübü	34
40	Gıda İşleme Kulübü	16
41	GIDA KULÜBÜ	51
42	Girişimci Liderler Kulübü	45
43	Girişimci ve Makine Mühendisleri Kulübü	1

44	Go Kulübü	4
45	Halk Oyunları Kulübü	88
46	Havacılık ve Model Uçak Kulübü	11
47	Hayvan Hakları Kulübü	59
48	Hitit Hemşirelik Kulübü	312
49	Hitit Sanat Atölyesi Kulübü	96
50	Hitit Tıp Öğrencileri Birliği Kulübü	32
51	İnovasyon Kulübü	43
52	İş Sağlığı ve Güvenliği Kulübü	127
53	İşletmecilik ve Girişimcilik Kulübü	22
54	İtfaiyecilik ve Sivil Savunma Kulübü	82
55	Kafkas Kültür ve Dans Kulübü	22
56	Kariyer Yönlendirme Kulübü	40
57	Kimya-Proses Kulübü	1
58	Kişisel Gelişim Kulübü	92
59	Kişisel Verileri Koruma Kulübü	4
60	Kızılay Kulübü	283
61	Kültür, Sanat ve Fikir Kulübü	8
62	Lider İzcilik Kulübü	129
63	LÖSEV Fayda	67
64	Maliye Kulübü	8
65	Marka Elçileri Kulübü	0
66	Matematik Gönüllüleri Kulübü	140
67	Medya İletişim Topluğu	23
68	Mefkure Kulübü	38
69	Mekatronik Kulübü	53
70	Metalurji Malzeme Kulübü	0
71	Mühendislik Teknolojileri ve İşbirliği Kulübü	27
72	Mühendislik ve İnovasyon	10
73	Müzik Kulübü	171
74	Nadir Hastalıklar Farkındalık Kulübü	12
75	Ombudsmanlık Öğrenci Topluluğu	80
76	Otomobil ve Motor Sporları Kulübü	5

77	Otomotiv Teknolojileri ve Tasarım Kulübü	71
78	Pazarlama Kulübü	0
79	Pazarlama ve Halkla İlişkiler Kulübü	11
80	Rekreasyon Kulübü	41
81	ROBHİTİT Kulübü	23
82	Sağlık Yönetimi Kulübü	76
83	Satranç Kulübü	31
84	Satürn İleri Teknoloji Kulübü	0
85	Sinirbilim Topluluğu	185
86	Siyaset Bilim ve Ekonomi Kulübü	110
87	Sosyal Girişimcilik ve Farkındalık Kulübü	122
88	Siyer Kulübü	52
89	Spor Kulübü	211
90	Sualtı Topluluğu	71
91	Suffa Kulübü	10
92	Tıbbi Tanıtımcılar Kulübü	5
93	Tıpta Girişimcilik Kulübü	27
94	Tiyatro Kulübü	172
95	Türk Dünyası Araştırmaları Topluluğu	28
96	Türk Tarih ve Kültür Araştırmaları Kulübü	133
97	Türkçe Kulübü	12
98	Ultraslan Hitit Üniversitesi Kulübü	37
99	Uluslararası Gençlik Kulübü	30
100	Uluslararası İlişkiler Kulübü	56
101	Üniversiteli Aktif Gençler Kulübü	58
102	Üretken Kadın Girişimciler Kulübü	34
103	Uzak Doğu Spor Kültürü Kulübü	12
104	Web ve Mobil Programlama Kulübü	47
105	Yamaç Paraşütü Kulübü	51
106	Yeni Vizyon Girişimcilik Kulübü	39
107	Yeniler Kulübü	19
108	Yeşilay Kulübü	213
	<b>Toplam</b>	<b>7.008</b>

Kaynak: Sağlık Kültür ve Spor Dairesi Başkanlığı

### **1.3 Yönetim ve İç Kontrol Sistemi**

Kamu Mali Yönetimi ve Kontrol Kanunu, Türkiye Büyük Millet Meclisinde 10/12/2003 tarihinde kabul edilerek 24/12/2003 tarihli 25326 sayılı Resmi Gazetede yayımlanmıştır. 22/12/2005 tarih ve 5436 sayılı Kanunla 5018 sayılı Kanunda geçen bazı ifadelerde değişiklikler yapılarak Kanunun uygulanabilirlik kapasitesi artırılmış, iç kontrol sistemi yeniden tanımlanarak daha kapsayıcı hale getirilmiştir. Harcamaların gerçekleştirilmesinde işlem süreçlerinin hızlandırılması ve etkinliğinin artırılması için mali kontrol yetkilisi sistemden çıkarılarak, ön mali kontrol fonksiyonunun mali hizmetler birimlerinde gerçekleştirilmesi sağlanmış ve bu çerçevede mali hizmetler biriminin görev, yetki ve sorumlulukları yeniden düzenlenmiştir. Ayrıca, harcama birimlerinde sistemin uygulanması için gerekli olan ve iyi işleyen bir yapının oluşturulması ve geçmişte bu görevi yürüten Maliye Bakanlığı birimlerinin kaldırılarak idarelerin bünyesinde strateji geliştirme birimlerinin kurulması ve teşkilat yapılarında gerekli değişikliklerin yapılmasına dair bir takım düzenlemeler yapılmıştır.

24/12/2003 tarihli ve 25326 sayılı Resmi Gazetede yayımlanarak yürürlüğe giren 5018 sayılı Kamu Mali Yönetimi ve Kontrol Kanunuyla kamu mali yönetim sistemimiz uluslararası standartlar ve Avrupa Birliği uygulamalarına uygun bir şekilde yeniden düzenlenmiş ve bu kapsamda etkin bir iç kontrol sisteminin oluşturulması da amaçlanmıştır.

#### **1.3.1 İç Kontrol Sistemi**

5018 sayılı Kamu Mali Yönetimi Kontrol Kanununun 55'inci maddesinde; İç Kontrol, "idarenin amaçlarına, belirlenmiş politikalara ve mevzuata uygun olarak faaliyetlerin etkili, ekonomik ve verimli bir şekilde yürütülmesini, varlık ve kaynakların korunmasını, muhasebe kayıtlarının doğru ve tam olarak tutulmasını, mali bilgi ve yönetim bilgisinin zamanında ve güvenilir olarak üretilmesini sağlamak üzere idare tarafından oluşturulan organizasyon, yöntem ve süreçle iç denetimi kapsayan mali ve diğer kontroller bütünü" olarak tanımlanmıştır.

Üniversitemizde iç kontrol çalışmalarına Kamu İç Kontrol Standartlarına Uyum Eylem Planı Rehberi ve ilgili mevzuat çerçevesinde 04/02/2009 tarihinde başlanmıştır.

İç kontrol sistemi çalışmalarını kurumda yürütmek üzere 2011 yılında fakülte/enstitü/yüksekokul/meslek yüksekokulu sekreterleri, daire başkanları ve ilgili şube müdürlerinden oluşan İç Kontrol İzleme ve Yönlendirme Kurulu (İKİYK) oluşturulmuştur. Üniversitemiz İç Kontrol Standartlarına Uyum Eylem Planı İKİYK tarafından 2011 yılında hazırlanarak Üniversitemizde uygulanmaya başlanmıştır. Eylem Planı, yılda iki kez değerlendirilmekte ve ihtiyaçlar doğrultusunda güncellenmektedir.

Değerlendirme Raporu ve güncellenen İç Kontrol Standartlarında Uyum eylem Planı Üst Yönetimin onayına sunulmakta; Yönetimce onaylanan belge Hazine ve Maliye Bakanlığına iletilmektedir.

Üniversitemizde risk yönetimi çalışmaları ise Hazine ve Maliye Bakanlığı tarafından hazırlanan Kamu İç Kontrol Rehberi çerçevesinde 2015 Ekim ayında Sayıştay Başkanlığı tarafından konuya ilişkin verilen eğitimle başlamıştır. Bu eğitim ile personelimiz risk yönetimi alanında risk yönetimine, süreçteki görev ve sorumluluklarına ilişkin farkındalık kazanmıştır. Akabinde tüm birimlerimizdeki katılımcı çalışmalarla Risk Strateji Belgesi, Şubat 2016 tarihinde tamamlanarak Üst Yönetim onayıyla yayımlanmış ve personel ile paylaşılmıştır. Hazırlanan Risk Strateji Belgesi, 2016 yılında birimlerimiz bazında revize edilmiş, 2017, 2019, 2021 ve 2022 yıllarında değerlendirilerek güncellenmiştir.

İç kontrol sistemi bileşenlerinden “hassas görevler” alanında Üniversitemizde bir çalışma yapılması 2015 yılı Sayıştay denetleminde vurgulanmış olup Ekim 2016 tarihinde bu konuda başlanan çalışmalar Kasım 2016 tarihinde tamamlanarak birim hassas görevleri belirlenmiştir. Birimlerimize ait hassas görevler listeleri, 2017, 2019, 2020 ve 2022 yıllarında güncellenmiştir.

İç kontrol sisteminin yıllık olarak değerlendirildiği İç Kontrol Sistemi Değerlendirme Raporu, Üniversitemizde 2016 yılından bu yana hazırlanmakta, Üst Yönetime sunulmakta, Hazine ve Maliye Bakanlığına iletilmektedir. Bu rapor ile Üniversitemizde iç kontrol sisteminin gelişimi izlenmekte ve değerlendirilmektedir.

2021 yılında bütünleşik yönetim sisteminin daha etkili olabilmesi için İç Kontrol İzleme ve Yönlendirme Kuruluna, Stratejik Yönetim ve Kalite Ofisi, Proje Koordinasyon ve Yönlendirme Ofisi, Uluslararası Ofis, İletişim Ofisi de dahil edilmiştir.

Üniversitemizde son yıllarda gelişmekte olan bütünleşik yönetim sistemiyle Stratejik Planının uygulanabilirliğini artırmak amacıyla uygulamaya alınan Stratejik Eylem Planı ve İç Kontrol Standartlarına Uyum Eylem Planı uyumlaştırılmıştır.

### **1.3.2 Kalite Yönetimi Sistemi Çalışmaları**

Üniversitemizde Kalite Yönetimi Sistemi süreçlerinin tasarlanması, uygulanması ve sürekli iyileştirme çalışmalarının sürdürülmesi amacı ile 08 Kasım 2017 tarihinde Rektörlük bünyesinde Kalite Koordinatörlüğü kurulmuştur. 2021 yılı Ocak ayında Stratejik Yönetim ve Kalite Ofisi adını alan Ofisimizde bütünleşik stratejik yönetim ve kalite yönetimi çalışmalarına başlanmış ve gerekli mevzuat düzenlemeleri yapılmıştır.

Ofisimiz, Üst Yönetim tarafından verilen karar ile 2021-2025 Stratejik Planı doğrultusunda yıllık eylem planlarını hazırlamış ve tüm birimlerimizin kullanımına sunmuştur. Eğitim Öğretim, Araştırma Geliştirme, Toplumsal Katkı, Uluslararası İlişkiler ve Kurumsal Kapasite alanları için amaç



ve hedeflerin gerekleŒme dzeylerini lmek zere belirlenen performans gstergelerini saėlayabilmek amacı ile eylem planları hazırlanmıŒtır. Tm performans gstergelerini kapsayacak Œekilde, niversitemizin mevcut durumunu da gz nne alarak gereki, ulaŒılabilir ve llebilir eylemler belirlenmiŒtir. Eylemlerin kullanıcılara aılması ve sonularının takip edilmesi amacı ile Bilgi İŒlem Dairesi BaŒkanlıėı tarafından Hitit niversitesi Eylem Planı Sistemi (HEP) yazılımı yapılmıŒtır. Eylem planlarının izlenmesi ve deėerlendirilmesi amacı ile eylem gsterge ltleri, sorumlu ve iŒ birliėi yapılacak birimler ile tamamlanma tarihleri aıka belirlenmiŒtir. 2021 yılı itibari ile eylem planları uygulamaya sunulmuŒtur. Yıl ierisinde  ayda bir izleme, altı ayda bir deėerlendirme alıŒmaları yapılarak eylem planı zerindeki gerekleŒme dzeyi izlenmiŒ, Veri Ofisi'nden gelen veriler doėrultusunda da yıllık olarak deėerlendirmesi yapılmıŒtır. Stratejik planın izleme ve deėerlendirilmesi de eylem planları zerinden performans gstergeleri ve hedeflerin gerekleŒme yzdeleri hesaplanarak yapılacaktır. 2022 yılı Œubat ayı sonuna kadar srecin tamamlanması ngrlmektedir.

Tm bu alıŒmaların yanı sıra 2021 yılı ierisinde uygulanan eylemlerin gerekleŒme sonuları ile 2022 yılı hedefleri gz nne alınarak 2022 yılı Ocak ayında eylem planlarının revize alıŒmalarına baŒlanmıŒtır. Ofisimiz bnyesinde yer alan Eėitim ėretim, AraŒtırma GeliŒtirme, Toplumsal Katkı, UluslararasılaŒma ve Kurumsal Kapasite alt komisyonları marifeti ile yrtlen revize sreci sonucunda niversitemiz 2022 yılı eylem planları hazırlanarak tm birimlerimiz iin uygulamaya sunulacaktır.

Her yıl Ofisimiz tarafından hazırlanan Kurum İ Deėerlendirme Raporu hazırlık alıŒmalarına 2022 Œubat ayı ierisinde baŒlanması planlanmaktadır. Srecin Nisan ayında tamamlanması ngrlmektedir.

Ofisimiz tarafından akademik ve idari personele ynelik memnuniyet anketi ve ėrenci memnuniyet anketi uzaktan eėitim hizmetlerini de iine alacak Œekilde hazırlanarak uygulanmıŒtır. Sonuları analiz edilerek rapor haline getirilmiŒ ve deėerlendirilmek zere st Ynetime sunulmuŒtur. 2022 yılında da aynı sre devam edecektir. Tm bunların yanı sıra eėitim ėretimde kalite geliŒtirme alıŒmalarına katkı saėlanması amacı ile ders deėerlendirme anketlerinin hazırlanarak uygulamaya konulması planlanmaktadır.

Kaynak: Stratejik Ynetim ve Kalite Ofisi

*Kaynak: İ Kontrol-Stratejik Ynetim ve Kalite Ofisi*

### **1.3.3 n Mali Kontrol alıŒmaları**

2022 yılı iinde belirlenmiŒ n mali kontrol limiti, Yapı İŒleri ve Teknik Dairesi BaŒkanlıėının yapmıŒ olduėu 4734 sayılı Kamu İhale Kanununun 3 nc maddesinin e bendine gre yapılan alımlar (istisna maddesi) ve aynı Kanunun 22/a, 22/b, 22/c maddeleri hari, 2022 mali yılı iin pazarlık usul

(21/f maddesi) eşik değeri ve üzerinde yapılan ihale ve alımlardan, (03) mal ve hizmet alım giderleri, (05) cari transferler, (06) sermaye giderleri ekonomik kodlarından yapılacak harcamalardır.

2022 yılı içinde ön mali kontrole, Sağlık Kültür ve Spor Dairesi Başkanlığından 4 adet ihale dosyası, İdari ve Mali İşler Dairesi Başkanlığından 4 adet ihale dosyası, Yapı İşleri ve Teknik Dairesi Başkanlığından 5 adet toplamda 13 adet ihale dosyası ön mali kontrole tabi tutulmuştur. Bu ihale dosyalarının toplam tutarı **43.636.502 TL**'dir. Ayrıca Personel Dairesi Başkanlığından Yan Ödeme Cetvelleri gelmiş olup bu ihalelerle alakalı görüş yazıları ve raporlar oluşturularak ilgili birimlere gönderilmiştir.

**Tablo 27:** 2022 Yılı İçerisinde Yapılan Ön Mali Kontrol Bilgileri

Birim Adı	Dosya Adedi	Tutar (₺)
Sağlık, Kültür ve Spor Dairesi Başkanlığı	4	10.840.266
İdari ve Mali İşler Dairesi Başkanlığı	4	5.078.386
Yapı İşleri ve Teknik Dairesi Başkanlığı	5	27.717.850
<b>Toplam</b>	<b>13</b>	<b>43.636.502</b>

*Kaynak: Ön Mali Kontrol Birimi*

#### **2022 yılında;**

TUBİTAK Projeleri'nden 762.909 TL, Bilimsel Araştırma Projeleri'nden 911.438 TL ödeme yapılmıştır. 2022 yılında 82 adet teminat mektubunun, 50 adet teminat mektubu iade, 32 adet teminat mektubu kabul edilmiştir.

Yevmiye sayıları ise; 2019 yılında 12.068 iken, 2020 yılında 9.811 adet, 2021 yılında 10.023 iken 2022 yılsonu itibarıyla 12.160 olarak gerçekleşmiştir. Muhasebe işlemleri Bütünleşik Kamu Mali Yönetim Bilgi Sistemi üzerinden gerçekleştirilmekte ve yevmiye sayıları bu sistem üzerinden alınmaktadır.



## **II- PERFORMANS BİLGİLERİ**

## II- PERFORMANS BİLGİLERİ

Hitit Üniversitesi, 2023 yılı için 2021-2025 yılı stratejik planında yer alan amaç ve hedeflere göre belirlediği performans hedefleri ile faaliyetlerini, On Birinci Kalkınma Planı ve Orta Vadeli Programda yer alan amaç, politika ve öncelikler ile Orta Vadeli Mali Planda ortaya konulan mali çerçeve ve bütçe tahminlerine, bütçe ve yatırım programında yer alan politika ve önceliklere, program bütçeye uygun olarak gerçekleştirecektir.

### A- Temel Politika ve Öncelikler

Kamu kaynaklarının ihtiyaçlar doğrultusunda etkili kullanımda beklenen politika oluşturma planlama ve bütçeleme arasındaki bağın iyi bir şekilde kurulmasıdır. Üniversitemiz kaynaklarının öncelikler çerçevesinde etkin, ekonomik ve verimli kullanılması ve şeffaflığın sağlanması ilkeleri gereği hazırlanan performans programı ile Üniversite faaliyetlerinin hedef ve göstergelere dayalı olarak izlenmesi ile kamuoyunun bilgilendirilmesi amaçlanmaktadır.

Cumhurbaşkanlığı Hükümet Sisteminin ilk kalkınma planı olan On Birinci Kalkınma Planı (2019-2023), uzun vadeli bir perspektifle ülkemizin kalkınma vizyonunu ortaya koyarak, milletimizin temel değerlerini ve beklentilerini karşılamak, ülkemizin uluslararası konumunu yükseltmek ve halkımızın refahını artırmak için temel yol haritası olacaktır. 15 yıllık bir perspektifin ilk beş yıllık dilimi olarak tasarlanmış olan Kalkınma Planı, her alanda topyekûn bir değişim ve atılımın başlatılarak, uzun vadeli bir perspektifte kesintisiz bir şekilde kararlıkla uygulanmasını öngörmektedir. Plan döneminde ekonominin yapısı uzun vadede istikrarı ve sürdürülebilirliği sağlayacak şekilde dönüşüme tabi tutularak, eğitim hamlesiyle beşeri sermayenin, milli teknoloji hamlesiyle teknoloji ve yenilik kabiliyetinin artırılması hedeflenmektedir. YÖK ‘Bölgesel kalkınma Odaklı Misyon Farklılaşması ve İhtisaslaşması Projesi’ kapsamında üniversitemiz başvuruda bulunmuş ve Makine ve İmalat Teknolojileri alanında ihtisaslaşması uygun görülmüş olup Cumhurbaşkanlığı Strateji ve Bütçe Başkanlığı tarafından 2021 yılı yatırım projelerine dahil edilmiştir.

#### Temel Değerlerimiz

- |                              |   |
|------------------------------|---|
| ✓ Akademik Özgürlüğe Öncelik | ✓ Liyakat   |
| ✓ Çevreye Duyarlılık         | ✓ Öğrenci Odaklılık                               |
| ✓ Etik Değerlere Bağlılık    | ✓ Öncü Olmak                                      |
| ✓ Girişimcilik               | ✓ Saydamlık                                       |
| ✓ Güncellik/Çağdaşlık        | ✓ Toplum Odaklılık/ Ülke Önceliklerine Duyarlılık |
| ✓ İşbirliğine Açıklık        | ✓ Yönetimde Katılımcılık                          |
| ✓ İçselleşmiş Kalite Bilinç  |   |

## **MİSYON**

Yaşadığı toplumun gereksinimlerini belirleyip çözüm üreten, gelişime ve yeniliğe açık, etik değerlere bağlı, millî hassasiyetlere sahip meslek insanları yetiştirmek ve evrensel standartlarda ürettiği bilgiyi insanlığa yararlı çıktılara dönüştürecek bilimsel çalışmalar gerçekleştirmek.

## **VİZYON**

Uluslararası standartlarda bilimsel saygınlığa sahip, tercih edilen bir dünya üniversitesi olmak. Üniversitemizdeki misyon, vizyonumuza bağlı alt amaçlara yönelik kalite politikaları ise şunlardır;

### **Eğitim-Öğretim**

- ✓ Öğrenci ve kalite odaklı, etkin ve sürdürülebilir bir eğitim-öğretim anlayışı etrafında şekillenen,
- ✓ Ulusal ve uluslararası standartları belirleyen çağdaş gereksinimlere entegre olan,
- ✓ Araştıran, sorgulayan, yeniliklere açık, sorumluluk sahibi bireyler yetiştirmeyi amaçlayan,
- ✓ Her düzeyde uluslararasılaşmayı önceleyen,
- ✓ Her kesimden paydaş görüşlerine ve memnuniyetine önem veren,
- ✓ Uzaktan eğitim süreçlerini yukarıdaki standartları sağlayacak şekilde yapılandıran bir eğitim politikası benimser.

### **Araştırma-Geliştirme**

- ✓ Bölgesel ve ulusal düzeyde ekonomik, bilimsel ve sosyokültürel katkılar sağlayan,
- ✓ Multidisipliner ve transdisipliner araştırmaların teşvik edildiği,
- ✓ Üniversite-sektör iş birliğinin desteklendiği,
- ✓ İhtisaslaşma alanı olan makine ve imalat teknolojilerine yönelik projeleri önceleyen,
- ✓ Patent, bilimsel yayın ve diğer yüksek katma değeri olan çıktılara dönüşme potansiyeli olan araştırma-geliştirme çalışmalarına önem veren bir araştırma-geliştirme politikasını benimser.

### **Topluma Hizmet**

- ✓ Topluma hizmet bilinciyle yaşadığı toplumun gereksinimlerini tespit ederek çözüm üreten,
- ✓ Topluma katkı sağlamaya yönelik hizmet ve iş birliklerini artırmak için paydaşlarıyla birlikte hareket eden,
- ✓ Paydaş memnuniyetini üst düzeye taşıyan ve toplumsal değerlere saygı duyan,
- ✓ Bölgesel ve yerel kalkınmayı güçlendirici kültür, sanat ve spor faaliyetlerini gerçekleştirmenin yanı sıra sosyal sorumluluk ve gönüllülük faaliyetlerini etkin bir biçimde sürdüren,
- ✓ Bu değerler bütünü içerisinde nitelikli insan yetiştiren ve daha güçlü bir toplumu hedefleyen bir topluma hizmet politikası benimser.

## **Uluslararasılaşma**

- ✓ Uluslararası öğrenci ve öğretim üyesi sayısını artırarak Üniversite genelinde küreselleşmiş bir eğitim-öğretim atmosferi yaratan ve çok kültürlülüğü geliştiren,
- ✓ Farklı ülkelerden üniversitelerle yapılan iş birliklerini güçlendirerek küresel yükseköğretim camiası içerisinde yer edinen,
- ✓ Uluslararası nitelikteki yayın ve projelerin sayılarının artırılması suretiyle uluslararası bilimsel ağlar içerisinde etkili ve görünür olan,
- ✓ Uluslararası düzeyde bilimsel, sanatsal ve kültürel etkinliklerin artırılmasına yönelik çalışmalar yaparak üniversitemizi, kentimizi ve ülkemizi bu hususlarda global bir çekim merkezi haline getiren,
- ✓ Uluslararası değişim programlarına katılan öğrenci ve öğretim üyesi sayısını yükselterek dünya çapındaki yükseköğretim hareketliliğinin önemli bir parçası haline gelen,
- ✓ Yabancı dilde eğitim veren bölüm sayısı artırarak mezunlarımızın ulusal ve uluslararası iş gücüne katılım imkanını güçlendiren,
- ✓ Yukarıda zikredilen politikalar vasıtasıyla Üniversitemizi uluslararası kurumların başarı sıralamalarında daha iyi seviyelere taşıyan bir uluslararasılaşma politikası benimser.

## **Kurumsal Yönetim Politikası**

- ✓ Kurumsal değerlerin ve kurum kültürünün yaygınlaşmasını sağlayacak yatay ve dikey iletişim ağlarını kuran,
- ✓ Etkin ve etkili bilgi yönetimi ve güvenliğini sağlayan,
- ✓ Kurumumuzun misyon ve vizyonu doğrultusunda, insan haklarına saygılı, eşit, tarafsız, liyakat esaslı bir insan kaynakları yönetimi yürüten,
- ✓ Çalışanların kurumsal aidiyetini artıracak çok yönlü iletişimi güçlendiren, İnsan kaynakları planlaması kapsamında çalışanların kişisel ve kariyer gelişimlerini destekleyen, performanslarını değerlendiren ve eğitim planlamalarını gerçekleştiren,
- ✓ İş sağlığı ve güvenliği standartlarına uyumlu güvenilir ve sağlıklı bir iş ortamı sağlayan,
- ✓ Yenilikçi bilgi ve gelişen teknoloji ile desteklenmiş örgütsel değişim ortamını yaratan bir kurumsal yönetim politikası benimser.

## **B- Amaç ve Hedefler**

Üniversitemiz, ülkemizin ihtiyacı olan nitelikli insan gücünü yetiştirmek ve kaliteli bir yükseköğretim seviyesine ulaşmak için yasalarla belirlenen amaç ve ilkeler doğrultusunda yüksek düzeyde bilimsel çalışma ve araştırmalar yapmak, bilgi ve teknolojiyi üretmek, bilim verilerini yaymak, ulusal alanda gelişme ve kalkınmaya destek olmak, yurtiçi ve yurtdışı kurumlarla işbirliği yapmak suretiyle bilim dünyasının seçkin bir üyesi haline gelmek, evrensel ve çağdaş gelişmeye katkıda bulunmak atılımlarına hızla devam etmektedir. Üniversitemiz 2021-2025 Stratejik Planında

(güncellenmiş versiyon 2023) 5 amaç ve 19 hedef bulunmakta olup, aşağıdaki tabloda gösterilmektedir.

**Tablo 28:** Amaç ve Hedefler

<b>A.1. Başarılı öğrenci ve eğiticiyi teşvik eden kalite odaklı, öğrenci merkezli ve kapsayıcı eğitim hizmetleriyle 21. yüzyıl becerilerine sahip mezunlar yetiştirmek</b>
<b>H.1.1. Uygulamalı eğitim yöntemiyle sektörün ihtiyaçlarına yönelik mezun yetiştirmek</b>
PG 1.1.1 İşletmelerde mesleki eğitimden (3+1, 7+1) yararlanan öğrenci sayısı
PG 1.1.2 İşletmelerde mesleki eğitim (3+1, 7+1) sağlayan paydaş sayısı
<b>H.1.2. Eğitim programlarını uluslararası standartlara uygun hale getirmek</b>
PG 1.2.1 Akredite olan program sayısı
PG 1.2.2 Program Değerlendirme Modülü uygulanan aktif bölüm/program oranı (%)
<b>H.1.3. Öğrenci merkezli ve çağın gerekliliklerine uygun eğitim hizmetleri sunmak</b>
PG 1.3.1 Eğitici Eğitimi alan öğretim elemanı sayısı
PG 1.3.2 Öğrencilerin eğitim hizmetlerinden memnuniyet oranı
PG 1.3.3 Dezavantajlı gruplara yönelik geliştirilen eğitim materyali sayısı
<b>H.1.4. Farklı disiplinleri tanıyan, kültürel derinlik kazanmış ve rekabet avantajı yüksek öğrenciler yetiştirmek</b>
PG 1.4.1 Yan dal programlarından mezun öğrenci sayısı
PG 1.4.2 Çift ana dal programlarından mezun öğrenci sayısı
PG 1.4.3 Ortak seçmeli ders sayısı
<b>H.1.5. Lisans ve lisansüstü eğitimini Ar-Ge'yi destekleyecek şekilde yapılandırmak</b>
PG 1.5.1 Yayın üreten lisansüstü tezlerin oranı (%)
PG 1.5.2 Disiplinlerarası lisansüstü program sayısı
PG 1.5.3 Doktora mezun sayısı
PG 1.5.4 AR-GE projelerine katılan öğrenci sayısı
<b>A.2. Bilimin gelişimine ve ülkenin kalkınmasına katkı sağlayacak Ar-Ge çalışmaları yapmak</b>
<b>H.2.1. Bilgiyi yaymak ve akademik görünürlüğü arttırmak</b>
PG 2.1.1 Birim başına düşen yıllık bilimsel kongre, panel, seminer vb. sayısı
PG 2.1.2 Uluslararası indekslerde taranan Hitit Üniversitesi menşeli dergi sayısı
PG 2.1.3 Öğretim üyesi başına düşen SCI, SSCI, AHCI, SCI-Expanded'da taranan bilimsel dergilerde yapılan yayınların oranı
PG 2.1.4 Öğretim üyesi başına düşen diğer dergilerde yapılan yayınların oranı
PG 2.1.5 Öğretim üyesi başına düşen SCI, SSCI, AHCI, SCI-Expanded'da taranan bilimsel dergilerde yapılan atıfların oranı
<b>H.2.3. Bilimsel ve teknolojik araştırma yetkinliğini arttırmak</b>
PG 2.3.1 Üniversite dışı destekli ulusal Ar-Ge proje sayısı (tamamlanan)
PG 2.3.2 Üniversite dışı destekli uluslararası Ar-Ge proje sayısı (tamamlanan)

PG 2.3.3 Üniversite kaynakları ile destekli Ar-Ge proje sayısı (tamamlanan)
PG 2.3.4 HÜBTUAM tarafından diğer üniversitelere ve kuruluşlara Ar-Ge tabanlı yapılan analiz sayısının toplam analiz sayısına oranı
PG 2.3.5 HÜBTUAM' da akredite olmuş metod/yöntem sayısı
<b>H.2.4. Fikri mülkiyet hakları ile ilgili girişimleri artırmak</b>
PG 2.4.1 Başvurulan patent, faydalı model ve tasarım sayısı
PG 2.4.2 Tescil edilen patent, faydalı model ve tasarım sayısı
PG 2.4.3 Ticarileşmiş patent, faydalı model ve tasarım sayısı
<b>H.2.5. Paydaşlarla işbirliği ve etkileşim faaliyetlerini artırmak</b>
PG 2.5.1 Kamu ve/veya iş dünyası ile ortak yürütülen proje sayısı
PG 2.5.2 Kamu ve/veya iş dünyasına yönelik tamamlanan lisans ve lisansüstü bilimsel çalışma sayısı (SANTEZ, KOSGEB, BAP vb destekli- tez/araştırma)
PG 2.5.3 Teknoparkta ve kuluçka merkezinde bulunan şirketlerde istihdam edilen üniversitemiz personeli, mezunu ve öğrencisinin toplam sayısı
PG 2.5.4 Öğretim elemanları tarafından iş dünyasına verilen danışmanlık hizmeti sayısı
PG 2.5.5 Kamu ve iş dünyasına yönelik dış paydaş anketi memnuniyet oranı (%)
<b>A.3. Uluslararasılaşma boyutu ile tercih edilen bir Dünya üniversitesi olmak</b>
<b>H.3.1. Uluslararası öğrenci ve öğretim elemanı sayısını artırmak</b>
PG 3.1.1 Uluslararası öğrenci sayısı
PG 3.1.2 Uluslararası öğretim elemanı sayısı
PG 3.1.3 Uluslararası mezun (önlisans, lisans, yüksek lisans, doktora) öğrenci sayısı
<b>H.3.2. Uluslararası hareketlilik programlarına katılımcı sayısını artırmak</b>
PG 3.2.1 Yurtdışına giden öğrenci sayısı (Erasmus + vb.)
PG 3.2.2 Yurtdışından gelen öğrenci sayısı (Erasmus + vb.)
PG 3.2.3 Yurtdışına giden akademisyen sayısı (Erasmus + vb.)
PG 3.2.4 Yurtdışından gelen akademisyen sayısı (Erasmus + vb.)
<b>H.3.3. Yabancı dilde eğitim yapan program sayısını artırmak</b>
PG 3.3.1 %100 yabancı dilde eğitim yapan program sayısı
PG 3.3.2 Kısmi olarak yabancı dilde eğitim yapan program sayısı
<b>A.4. Toplumsal katkı faaliyetleri ile yerel ve bölgesel gelişmeye katkı sağlayan bir üniversite olmak</b>
<b>H.4.1. Paydaşlarla işbirliği halinde toplumun her kesimine yönelik etkinlikleri artırmak</b>
PG 4.1.1 Birim başına düşen topluma hizmete yönelik paydaşlarla gerçekleştirilen proje ve etkinlik sayısı
PG 4.1.2 Birim başına düşen topluma hizmete yönelik paydaş iş birliği olmadan gerçekleştirilen proje ve etkinlik sayısı
<b>H.4.2. Topluma hizmet ve sosyal sorumluluk konusunda öğrenci gönüllülüğünü artırmak</b>
PG 4.2.1 Sosyal sorumluluk/girişimcilik ve/veya gönüllülük konulu uygulamalı ders seçen öğrenci oranı (%)
PG 4.2.2 Kulüpler tarafından yapılan topluma yönelik etkinliklerin sayısı
<b>H.4.4. Üniversitemizin "Makine ve İmalat Teknolojileri" alanında etkinliğini artırmak</b>
PG 4.4.1 "Makine ve İmalat Teknolojileri" alanında üretilen ürün sayısı



PG 4.4.2 "Makine ve İmalat Teknolojileri" alanında düzenlenen eğitim, kongre, panel, sempozyum ve çalıştay sayısı
PG 4.4.3 "Makine ve İmalat Teknolojileri" alanında verilen eğitimlerin sayısı
PG 4.4.4 "Makine ve İmalat Teknolojileri" alanında verilen mentörlük hizmeti sayısı
<b>A.5. Kamu yönetiminde hesap verebilirliği ve kaynakların etkin kullanımını önceleyen ve sunulan hizmetlerde kaliteyi güvence altına alan bir Üniversite olmak</b>
<b>H.5.1. Dijital dönüşüm ve teknolojik gelişmeler ışığında uzaktan eğitim ve bilişim altyapısını güçlendirmek ve entegre bilgi yönetim sistemini hayata geçirmek</b>
PG 5.1.1 Yerli işletim sisteminin kullanım oranı (%)
PG 5.1.2 Tamamlanan bütünleşik yönetim sistemi modül sayısı
PG 5.1.3 Bilişim hizmetlerinden memnuniyet oranı
PG 5.1.4 ISO 27001 Bilgi Güvenliği Sertifikası
<b>H.5.2. Sahip olunan kaynakların etkin ve verimli kullanılarak öğrenci ve personel memnuniyetini sağlamak</b>
PG 5.2.1 Engelli fiziki ulaşılabilirliği serfikalandırılmış bina sayısı
PG 5.2.2 Öğrenci başına düşen sosyal ve kültürel alanlar (m <sup>2</sup> )
PG 5.2.3 Öğrenci başına düşen yeşil alan (m <sup>2</sup> )
PG 5.2.4 Morfoloji binasının tamamlanma oranı
PG 5.2.5 İktisadi ve İdari Bilimler Fakültesi Merkezi Derslik Binası tamamlanma oranı
PG 5.2.6 İskilip Meslek Yüksekokulu Binasının tamamlanma oranı
<b>H.5.3. Bütünleşik stratejik yönetim ve kalite yönetimi sistemi anlayışı ile uygulama birliğini sağlamak, tüm süreçlerde ulusal/uluslararası standartları yakalayarak hizmet kalitesini artırmak ve Üniversite bünyesinde kalite kültürünü geliştirmek</b>
PG 5.3.1 Stratejik Yönetim ve Kalite Sistemi eğitimlerine katılan personel sayısı
PG 5.3.2 İş Sağlığı ve Güvenliği eğitimlerine katılan personel sayısı
PG 5.3.3 Çevre Yönetim Sistemi eğitimlerine katılan personel sayısı
PG 5.3.4 İç ve dış paydaşlarla gerçekleştirilen kalite/stratejik yönetim istişare toplantısı sayısı
<b>H.5.4. Personelin kurumsal aidiyet duygusunu ve çalışma performansını olumlu yönde etkileyecek mesleki, sosyal ve kültürel etkinlikleri artırmak</b>
PG 5.4.1 İdari personel başına düşen eğitim saati sayısı
PG 5.4.2 Personele yönelik sosyo-kültürel etkinlik sayısı
PG 5.4.3 Akademik personel memnuniyet oranı
PG 5.4.4 İdari personel memnuniyet oranı
PG 5.4.5 Yöneticilere yönelik eğitim sayısı

**Tablo 29:** Alt Program Hedefleri Ve Stratejik Plan İlişkisi

<b>PROGRAM ADI</b>	<b>ALT PROGRAM ADI</b>	<b>ALT PROGRAM HEDEFLERİ</b>
ARAŞTIRMA, GELİŞTİRME VE YENİLİK	ARAŞTIRMA ALTYAPILARI	Ülkemizin bilgi birikiminin artırılmasına ve teknolojik gelişimine katkıda bulunmak üzere yükseköğretim kurumlarında araştırma altyapılarının kurulması ve kapasitelerinin güçlendirilmesi
	YÜKSEKÖĞRETİMDE BİLİMSEL ARAŞTIRMA VE GELİŞTİRME	Yükseköğretim kurumlarında inovasyon amaçlı bilimsel çalışmaların artırılması
HAYAT BOYU ÖĞRENME	YÜKSEKÖĞRETİM KURUMLARI SÜREKLİ EĞİTİM FAALİYETLERİ	Toplumun tüm kesimlerine ihtiyaç duyduğu alanlarda eğitimler verilmesi, kamu kurum ve kuruluşları, özel sektör ve uluslararası kuruluşlarla işbirliğinin gelişmesine katkıda bulunulması
TEDAVİ EDİCİ SAĞLIK	TEDAVİ HİZMETLERİ	Tedavi edici sağlık hizmetinin erişilebilir ve etkili olarak sunulmasının sağlanması
YÜKSEKÖĞRETİM	ÖĞRETİM ELEMENLARINA SAĞLANAN BURS VE DESTEKLER	Alanında yetkin, araştırmacı, bilgi üreten ve aktaran akademisyenler yetiştirilmesi
	ÖN LİSANS EĞİTİMİ, LİSANS EĞİTİMİ VE LİSANSÜSTÜ EĞİTİM	Mesleki yeterlilik sahibi ve gelişime açık mezunlar yetiştirilmesi
	YÜKSEKÖĞRETİMDE ÖĞRENCİ YAŞAM	Yükseköğretim öğrencilerine sunulan beslenme ve barınma hizmetlerinin kalitesinin artırılması; öğrencilerin kişisel ve sosyal gelişimi desteklenerek yaşam kalitesinin yükseltilmesi

## C- İDARE PERFORMANS BİLGİSİ

### 3- İDARE PERFORMANS BİLGİSİ

#### HİTİT ÜNİVERSİTESİ PERFORMANS BİLGİSİ

**Bütçe Yılı:** 2023

**Program Adı:** ARAŞTIRMA, GELİŞTİRME VE YENİLİK

**Alt Program Adı:** YÜKSEKÖĞRETİMDE BİLİMSEL ARAŞTIRMA VE GELİŞTİRME

**Tablo 30:** Program Performans Tablosu 1

<b>Gerekçe ve Açıklamalar</b>	Temel Araştırma Hizmetleri kapsamında sonuçları toplumsal ve ekonomik faydaya dönüşebilen faaliyetler izlenmektedir. Ayrıca Yükseköğretim Kurumları Bilimsel Araştırma Projeleri; YÖK tarafından yayımlanan yönetmelik, uygulama yönergesi ve Bilimsel Araştırma Projeleri İçin Tefrik Edilen Ödeneklerin Özel Hesaba Aktarılarak Kullanımına İlişkin Usul Esaslar çerçevesinde yürütülecektir. On Birinci Kalkınma Planında yer alan "Üniversitelerin Ar-Ge ekosistemindeki rolleri güçlendirilecektir." başlığı altında Üniversitelerin Ar-Ge altyapılarının güçlendirilmesi ve bilimsel araştırma projelerinin nicelik ve nitelik olarak geliştirilmesi için tahsis edilen bütçe kaynakları artırılabilecek, Üniversitelerin bilimsel araştırma proje bütçelerinin makro hedeflerle uyumunu sağlamak, projelerin etkin ve verimli bir şekilde gerçekleştirilmesini temin etmek, üniversiteler arasında eş güdüm ve işbirliğini artırmak ve Plan hedefleriyle projeler arasındaki uyumu güçlendirmek için YÖK bünyesinde bir koordinasyon ve destek birimi kurulacak, bilimsel araştırma projelerine ilişkin bir politika dokümanı oluşturulacak, proje izleme mekanizmaları ve kaynak tahsisinde performans esaslı yeni yöntemler geliştirilecek ve Üniversitelerin, yüksek katma değerli üretimi destekleyecek nitelikte Ar-Ge ve yenilik faaliyetleri gerçekleştirebilmeleri için Araştırma Üniversitesi programı güçlendirilecek, bu programa dâhil üniversitelerin özel desteklerle kapasiteleri artırılabilecektir. Üniversitemiz Stratejik Planında Bilimin gelişimine ve ülkenin kalkınmasına katkı sağlayacak Ar-Ge çalışmaları yapmak amacı altında bilgiyi yaymak ve akademik görünürlüğü arttırmak, niteliği yüksek bilimsel yayın sayısını arttırmak, bilimsel ve teknolojik araştırma yetkinliğini arttırmak, fikri mülkiyet hakları ile ilgili girişimleri arttırmak, paydaşlarla işbirliği ve etkileşim faaliyetlerini arttırmak hedefleri izlenmektedir.						
<b>Alt Program Hedefi</b>	Yükseköğretim kurumlarında inovasyon amaçlı bilimsel çalışmaların artırılması						
<b>Performans Göstergesi</b>	<b>Ölçü Birimi</b>	<b>2021</b>	<b>2022 Planlanan</b>	<b>2022 YS Gerçekleşme</b>	<b>2023 Hedef</b>	<b>2024 Tahmini</b>	<b>2025 Tahmini</b>
<b>1-AR-GE' ye harcanan bütçenin toplam bütçeye oranı</b>	Oran	2,44	1,15	1,15	2,22	2,23	2,29

**Göstergeye İlişkin Açıklama:** Bu gösterge hedefi ile ar-ge' ye harcanan bütçenin toplam bütçeye olan oranı hesaplanmış gelecek yıllarda belirlenen oranların gerçekleşmesi hedeflenmektedir. Yıllık olarak izlenmektedir.

**Hesaplama Yöntemi:** Ar-Ge'ye Harcanan Bütçe / Toplam Bütçe \* 100

**Verinin Kaynağı:** Bilimsel Araştırma Projeleri Koordinatörlüğü, Teknoloji Transfer Ofisi Koordinatörlüğü

Performans Göstergesi	Ölçü Birimi	2021	2022 Planlanan	2022 YS Gerçekleşme	2023 Hedef	2024 Tahmini	2025 Tahmini
2-Ar-ge sonucu ortaya çıkan ürünlere ilişkin alınan patent sayısı	Oran	0	1	0	1	1	1

**Göstergeye İlişkin Açıklama:** Bu gösterge hedef kapsamında ilgili yılda ar-ge sonucu ortaya çıkan ürünlere ilişkin alınan patent sayısı belirtilmiş ve gelecek yıllar için hedef belirlenmiştir.

**Hesaplama Yöntemi:** Ar-ge sonucu ortaya çıkan patent sayısı

**Verinin Kaynağı:** Bilimsel Araştırma Projeleri Koordinatörlüğü, Teknoloji transfer Ofisi Koordinatörlüğü ve Tüm Akademik Birimler

Performans Göstergesi	Ölçü Birimi	2021	2022 Planlanan	2022 YS Gerçekleşme	2023 Hedef	2024 Tahmini	2025 Tahmini
3-Ar-ge sonucu ticarileştirilen ürün sayısı	Oran	0	0	0	0	1	1

**Göstergeye İlişkin Açıklama:** Bu gösterge hedefi kapsamında ilgili yılda ar-ge sonucu ticarileştirilen ürün sayısı için gelecek yıllar hedefi belirlenmiştir. Yıllık olarak izlenmektedir.

**Hesaplama Yöntemi:** Ar-ge sonucu ticarileştirilen ürün sayısı

**Verinin Kaynağı:** Bilimsel Araştırma Projeleri Koordinatörlüğü, Teknoloji transfer Ofisi Koordinatörlüğü ve Tüm Akademik Birimler

Performans Göstergesi	Ölçü Birimi	2021	2022 Planlanan	2022 YS Gerçekleşme	2023 Hedef	2024 Tahmini	2025 Tahmini
4- Araştırma merkezleri gelir miktarı	TL	1.859.116	2.000.000	2.000.000	2.200.000	2.420.000	2.662.000

**Göstergeye İlişkin Açıklama:** Bu gösterge hedefinde Bilimsel Teknik Araştırma ve Uygulama merkezi, Türkçe ve Yabancı Dil Öğretimi Uygulama ve Araştırma Merkezi ile Sürekli Eğitim Merkezinden elde edilen gelirlere yer verilmiştir. Ayrıca ileriki yıllarda gelirlerin ne kadar olacağı tahminleri ile gelir miktarındaki artışın hedefi belirlenmiştir. Yıllık olarak izlenmektedir.

**Hesaplama Yöntemi:** Bilimsel Teknik Araştırma ve Uygulama Merkezi, Türkçe ve Yabancı Dil Öğretimi Uygulama ve Araştırma Merkezi ve Sürekli Eğitim Merkezinden elde edilen gelir miktarlarının toplamı alınmaktadır.

**Verinin Kaynağı:** Bilimsel Teknik Araştırma ve Uygulama Merkezi, Türkçe Öğretimi Uygulama ve Araştırma Merkezi, Sürekli Eğitim Merkezi

Performans Göstergesi	Ölçü Birimi	2021	2022 Planlanan	2022 YS Gerçekleşme	2023 Hedef	2024 Tahmini	2025 Tahmini
5- Araştırma merkezlerinin sanayi ile yaptığı proje sayısı	Sayı	0	1	0	1	1	1

**Göstergeye İlişkin Açıklama:** Bu gösterge hedef kapsamında ilgili yılda araştırma merkezinin sanayi ile yapmış olduğu proje sayıları belirtilmekte olup, gelecek yıllarda da proje yapılması hedeflenmiştir. Yıllık olarak izlenmektedir.

**Hesaplama Yöntemi:** Sanayi ile Yapılan Proje Sayısı

**Verinin Kaynağı:** Bilimsel Teknik Araştırma ve Uygulama Merkezi ve Bilimsel Araştırmaları Projeleri Birimi ve Teknoloji Transfer Ofisi

Performans Göstergesi	Ölçü Birimi	2021	2022 Planlanan	2022 YS Gerçekleşme	2023 Hedef	2024 Tahmini	2025 Tahmini
6- BAP kapsamında desteklenen araştırma projeleri sayısı	Sayı	153	100	30	25	20	20

**Göstergeye İlişkin Açıklama:** Bilimsel araştırma kapsamında ilgili yılda yürütülen toplam proje sayısı belirtilmiş ve bu hedef kapsamında Üniversitemiz BAP kapsamında proje çalışmalarına devam edecektir. Yıllık olarak izlenmektedir.

**Hesaplama Yöntemi:** BAP kapsamında desteklenen proje sayısı

**Verinin Kaynağı:** Bilimsel Araştırma Projeleri Koordinatörlüğü

Performans Göstergesi	Ölçü Birimi	2021	2022 Planlanan	2022 YS Gerçekleşme	2023 Hedef	2024 Tahmini	2025 Tahmini
7- Öğretim elemanı başına düşen ar-ge proje sayısı	Sayı	0,19	0,12	0,13	0,11	0,08	0,08

**Göstergeye İlişkin Açıklama:** Bu gösterge hedefi ile öğretim elemanı başına düşen ar-ge proje sayısını ilgili yıl itibari ile belirlenmiş, gelecek yıllar için oranlar hedeflenmiştir. Yıllık olarak izlenmektedir.

**Hesaplama Yöntemi:** Toplam Ar-ge Proje Sayısı / Öğretim Elemanı Sayısı

**Verinin Kaynağı:** Bilimsel Araştırma Projeleri Koordinatörlüğü, Teknoloji Transfer Ofisi ve Personel Dairesi Başkanlığı

Performans Göstergesi	Ölçü Birimi	2021	2022 Planlanan	2022 YS Gerçekleşme	2023 Hedef	2024 Tahmini	2025 Tahmini
8- Patent, faydalı model ve endüstriyel tasarım başvuru sayısı	Sayı	5	3	1	3	3	3

**Göstergeye İlişkin Açıklama:** Bu gösterge hedef kapsamında ilgili yılda, patent, faydalı model ve endüstriyel tasarım başvuru sayısı belirtilmiş ve gelecek yıllar için hedefler belirlenmiştir.

**Hesaplama Yöntemi:** Patent, faydalı model ve endüstriyel tasarım başvuru

**Verinin Kaynağı:** Bilimsel Araştırma Projeleri Birimi Koordinatörlüğü, Teknoloji Transfer Ofisi ve Akademik Birimler

Performans Göstergesi	Ölçü Birimi	2021	2022 Planlanan	2022 YS Gerçekleşme	2023 Hedef	2024 Tahmini	2025 Tahmini
-----------------------	-------------	------	----------------	---------------------	------------	--------------	--------------

<b>9- Ulusal ve uluslararası kuruluşlar tarafından desteklenen ar-ge projesi sayısı</b>	Sayı	18	15	15	16	17	18
---	------	----	----	----	----	----	----

**Göstergeye İlişkin Açıklama:** Bu gösterge hedefi ile ilgili yıl için ulusal ve uluslararası kuruluşlar tarafından desteklenen ar-ge proje sayısı belirtilmiş ve gelecek yıllar için ulaşılabilir hedefler belirlenmiştir. Yıllık olarak izlenmektedir.

**Hesaplama Yöntemi:** Ulusal ve uluslararası kuruluşlar tarafından desteklenen ar-ge proje sayısı

**Verinin Kaynağı:** Bilimsel Araştırma Projeleri Koordinatörlüğü ve Teknoloji Transfer Ofisi

Performans Göstergesi	Ölçü Birimi	2021	2022 Planlanan	2022 YS Gerçekleşme	2023 Hedef	2024 Tahmini	2025 Tahmini
<b>10- Uluslararası endekslerde yer alan bilimsel yayın sayısı</b>	Sayı	700	720	450	475	500	525

**Göstergeye İlişkin Açıklama:** Bu gösterge hedefi kapsamında yayın sayısı ilgili yıl için sistemden alınmış ve bu yayın sayısının gelecek yıllarda artırılması için yapılabilecek çalışmalar hakkında hedef belirlenmiştir. Yıllık olarak izlenmektedir.

**Hesaplama Yöntemi:** Uluslararası endekslerde yer alan bilimsel yayın sayılarımız

**Verinin Kaynağı:** Akademik Birimler ve YÖKSİS

#### Alt Program Kapsamında Yürütülecek Faaliyet Maliyetleri

Faaliyetler	2022 Bütçe	2022 Harcama Haziran	2023 Bütçe	2024 Tahmin	2025 Tahmin
<b>Yükseköğretim Kurumları Temel Araştırma Hizmetleri</b>	<b>64.000</b>	<b>1.265</b>	<b>266.000</b>	<b>314.000</b>	<b>354.000</b>
Bütçe İçi	64.000	1.265	266.000	314.000	354.000
Bütçe Dışı	0	0	0	0	0
<b>Yükseköğretim Kurumlarının Bilimsel Araştırma Projeleri</b>	<b>204.000</b>	<b>61.000</b>	<b>418.000</b>	<b>490.000</b>	<b>544.000</b>
Bütçe İçi	204.000	61.000	418.000	490.000	544.000
Bütçe Dışı	0	0	0	0	0
<b>T O P L A M</b>	<b>268.000</b>	<b>62.265</b>	<b>684.000</b>	<b>804.000</b>	<b>898.000</b>
Bütçe İçi	268.000	62.265	684.000	804.000	898.000
Bütçe Dışı	0	0	0	0	0

#### Faaliyetlere İlişkin Açıklamalar:

##### Yükseköğretim Kurumları Temel Araştırma Hizmetleri

Üniversitemiz uygulama ve araştırma merkezlerinin gerçekleştirmeyi planladıkları etkinlikler bu faaliyet altında izlenecektir.

##### Yükseköğretim Kurumlarının Bilimsel Araştırma Projeleri

Yükseköğretim Kurumlarının Bilimsel Araştırma Projeleri Hakkında Yönetmeliğin 13. maddesi gereği yapılan ödenek işlemleri bu faaliyet altında izlenecektir.

## Alt Proram Adı: ARAŞTIRMA ALT YAPILARI

**Tablo 31:** Program Performans Tablosu 2

<b>Gerekçe ve Açıklamalar</b>	Ar-Ge faaliyetleri kapsamında sonuçları toplumsal ve ekonomik faydaya dönüşebilen nitelikli bilimsel araştırma proje sayısını artırabilmek amacı ile araştırma alt yapısını geliştirme çalışmalarını kapsamında yürütülen faaliyetlerdir. Bu çerçevede proje hazırlık çalışmalarında danışmanlık hizmeti verilmesi, uygulama ve araştırma merkezi bünyesinde laboratuvarları geliştirmek ve işlevselliğinin artırılması için diğer üniversiteler ve araştırma kurumlarıyla işbirliği sağlanacaktır. On birinci Kalkınma Planında 'Üniversiteler, araştırma altyapıları ve özel sektör arasında işbirlikleri ile bilgi ve teknoloji transferinin artırılmasına yönelik destek mekanizmaları uygulanacak ve ara yüz yapılarının kurumsal kapasiteleri geliştirilerek etkinliği artırılabilecektir.' denilmektedir. Ayrıca Üniversitemiz Yatırım Programında yer alan "İhtisaslaşma Projesi Makine ve İmalat Teknolojileri" kapsamında etkinliğini artırmak için çalışmalar yürütülmektedir.						
<b>Alt Program Hedefi</b>	Ülkemizin bilgi birikiminin artırılmasına ve teknolojik gelişimine katkıda bulunmak üzere yükseköğretim kurumlarında araştırma altyapılarının kurulması ve kapasitelerinin güçlendirilmesi						
<b>Performans Göstergesi</b>	<b>Ölçü Birimi</b>	<b>2020</b>	<b>2022 Planlanan</b>	<b>2022 YS Gerçekleşme</b>	<b>2023 Hedef</b>	<b>2024 Tahmini</b>	<b>2025 Tahmini</b>
<b>1- Araştırma altyapısı projesi tamamlanma oranı</b>	Oran	100	0	0	0	0	0

**Göstergeye İlişkin Açıklama:** Bu gösterge hedefinde Araştırma Altyapısı projelerinin yapılmayacağı öngörülmüş olup, yıllık olarak izlenmektedir.

**Hesaplama Yöntemi:** Tamamlanan Araştırma Altyapısı Proje Sayısı / Toplam Araştırma Altyapısı Proje Sayısı \* 100

**Verinin Kaynağı:** Bilimsel Araştırma Projeleri Koordinatörlüğü ve Teknoloji Transfer Ofisi Koordinatörlüğü

### Alt Program Kapsamında Yürütülecek Faaliyet Maliyetleri

Faaliyetler	2022 Bütçe	2022 Harcama	2023 Bütçe	2024 Tahmin	2025 Tahmin
<b>Yükseköğretim Kurumları Araştırma Altyapısı Kurulması ve Geliştirilmesi</b>	<b>2.049.000</b>	<b>2.049.000</b>	<b>12.106.000</b>	<b>15.179.000</b>	<b>17.762.000</b>
Bütçe İçi	2.049.000	2.049.000	12.106.000	15.179.000	17.762.000
Bütçe Dışı	0	0	0	0	0
<b>T O P L A M</b>	<b>2.049.000</b>	<b>2.049.000</b>	<b>12.106.000</b>	<b>15.179.000</b>	<b>17.762.000</b>
Bütçe İçi	2.049.000	2.049.000	12.106.000	15.179.000	17.762.000
Bütçe Dışı	0	0	0	0	0

### Faaliyetlere İlişkin Açıklamalar:

#### Yükseköğretim Kurumları Araştırma Altyapısı Kurulması ve Geliştirilmesi

Bilimsel araştırma çalışmalarının teknolojik düzeyde yapılması için gerekli altyapı çalışmalarının yapılarak geliştirilmesinin sağlanması amacıyla yapılan çalışmalar bu faaliyet altında izlenecektir.

# HİTİT ÜNİVERSİTESİ PERFORMANS BİLGİSİ

Bütçe Yılı: 2023

Program Adı: HAYAT BOYU ÖĞRENME

Alt Proram Adı: YÜKSEKÖĞRETİMDE KURUMLARI SÜREKLİ EĞİTİM FAALİYETLERİ

Tablo 32: Program Performans Tablosu 3

<b>Gereç ve Açıklamalar</b>	<p>Eğitim öğretim kalitesini geliştirerek ülkenin ihtiyaç duyduğu nitelikli insan kaynağını yetiştirmek ve bu insan kaynağı ile birlikte sürekli eğitim faaliyetlerini gelişmiş eğitim teknolojileri ile desteklemek amacı kapsamında üniversitemizde sürekli eğitim faaliyetlerine devam edilmekte olup, sürekli eğitim verilen alanlar çeşitlendirilmesi, değişim programı kapsamında ayrılan kontenjan artışı için çalışmalar yapılması ve diğer sürekli eğitim faaliyetleri ile eğitim kalitesi artışı için çalışmalar sürdürülmektedir.</p> <p>On Birinci Kalkınma Planında "Teknolojinin hız kazanmasına bağlı olarak değişen ihtiyaçlar için becerilerin edinilmesine yönelik hayat boyu öğrenme yaklaşımı her alanda çeşitlenerek yaygınlaşmaktadır." politikası yer almakta olup, Üniversitemiz Stratejik Planında; Topluma hizmet bilinciyle yaşadığı toplumun gereksinimlerini tespit ederek çözüm üreten, topluma katkı sağlamaya yönelik hizmet ve işbirliklerini artırmak için paydaşlarıyla birlikte hareket eden, paydaş memnuniyetini üst düzeye taşıyan ve toplumsal değerlere saygı duyan, bölgesel ve yerel kalkınmayı güçlendirici kültür, sanat ve spor faaliyetlerini gerçekleştirmenin yanı sıra sosyal sorumluluk ve gönüllülük faaliyetlerini etkin bir biçimde sürdüren, bu değerler bütünü içerisinde "nitelikli insan yetiştiren ve daha güçlü bir toplumu hedefleyen" bir topluma hizmet politikasını benimsemektedir.</p>						
<b>Alt Program Hedefi</b>	Toplumun tüm kesimlerine ihtiyaç duyduğu alanlarda eğitimler verilmesi, kamu kurum ve kuruluşları, özel sektör ve uluslararası kuruluşlarla işbirliğinin gelişmesine katkıda bulunulması						
<b>Performans Göstergesi</b>	<b>Ölçü Birimi</b>	<b>2021</b>	<b>2022 Planlanan</b>	<b>2022 YS Gerçekleşme</b>	<b>2023 Hedef</b>	<b>2024 Tahmini</b>	<b>2025 Tahmini</b>
<b>1- Dezavantajlı gruplara yönelik sosyal entegrasyon ve kapsayıcılığa ilişkin yapılan faaliyet sayısı</b>	Sayı	13	14	15	17	19	21

**Göstergeye İlişkin Açıklama:** Bu gösterge kapsamında Engelli öğrenci birimi, Akademik birimlerimiz ile Kadın ve Aile Sorunları Merkezinin gerçekleştirdikleri faaliyetlerin sayısı verilmiş gelecek yıllar için hedef belirlenmiştir. Yıllık olarak izlenmektedir.

**Hesaplama Yöntemi:** Dezavantajlı gruplara yönelik yapılan faaliyetlerin sayısı

**Verinin Kaynağı:** Engelli Öğrenci Birimi, Akademik Birimler ve Kadın ve Aile Sorunları Uygulama ve Araştırma Merkezi

Performans Göstergesi	Ölçü Birimi	2021	2022 Planlanan	2022 YS Gerçekleşme	2023 Hedef	2024 Tahmini	2025 Tahmini
-----------------------	-------------	------	----------------	---------------------	------------	--------------	--------------



2- Eğitim programlarına başvuran kişi sayısı	Sayı	1.239	1.130	1.070	1.080	1.090	1.100
--	------	-------	-------	-------	-------	-------	-------

**Göstergeye İlişkin Açıklama:** Bu gösterge hedefi ile merkezlerimizdeki eğitim programlarına ilgili yılda başvuran kişi sayısı belirtilmiş ve gelecek yıllarda eğitim programlarına başvuracak kişi sayısı hedeflenmiştir. Yıllık olarak izlenmektedir.

**Hesaplama Yöntemi:** Sürekli Eğitim Uygulama ve Araştırma Merkezi ile Türkçe Öğretimi Uygulama ve Araştırma Merkezi eğitimlere başvuran kişi sayısı

**Verinin Kaynağı:** Sürekli Eğitim Uygulama ve Araştırma Merkezi ile Türkçe Öğretimi Uygulama ve Araştırma

Performans Göstergesi	Ölçü Birimi	2021	2022 Planlanan	2022 YS Gerçekleşme	2023 Hedef	2024 Tahmini	2025 Tahmini
3- Mezunlara yönelik gerçekleştirilen faaliyet sayısı	Sayı	5	4	3	5	5	5

**Göstergeye İlişkin Açıklama:** Bu gösterge hedefinde mezunlara yönelik ilgili yılda gerçekleştirilen faaliyetlere yer verilmiş sonraki yıllar için hedefler belirtilmiştir. Yıllık olarak izlenmektedir.

**Hesaplama Yöntemi:** Mezunlara yönelik gerçekleştirilen faaliyet sayısı

**Verinin Kaynağı:** Uygulama ve Araştırma Merkezleri Ofisler ve Akademik Birimler

Performans Göstergesi	Ölçü Birimi	2021	2022 Planlanan	2022 YS Gerçekleşme	2023 Hedef	2024 Tahmini	2025 Tahmini
4- Sürekli Eğitim Merkezi (SEM) ve Dil Merkezi (DİLMER) tarafından mesleki eğitime yönelik verilen sertifika sayısı	Sayı	603	650	666	670	680	690

**Göstergeye İlişkin Açıklama:** Bu gösterge hedefi kapsamında ilgili yılda Sürekli Eğitim Merkezi, Türkçe ve Yabancı Dil Öğretimi Uygulama ve Araştırma Merkezleri tarafından verilen sertifika sayısı için hedef belirlenmiştir. Yıllık olarak izlenmektedir.

**Hesaplama Yöntemi:** Merkezlerimizdeki eğitim programlarına katılım sağlayanlara verilen serfıtika sayısı

**Verinin Kaynağı:** Sürekli Eğitim Uygulama ve Araştırma Merkezi ile Türkçe ve Yabancı Dil Öğretimi Uygulama ve Araştırma Mekezi

Performans Göstergesi	Ölçü Birimi	2021	2022 Planlanan	2022 YS Gerçekleşme	2023 Hedef	2024 Tahmini	2025 Tahmini
5- Tamamlanan sosyal sorumluluk projeleri sayısı	Sayı	12	16	3	3	3	3

**Göstergeye İlişkin Açıklama:** Bu gösterge hedefinde ilgili yılda gerçekleşen sosyal sorumluluk projelerine yer verilmiş ve gelecek yıllarda bu projelerin artması için hedefler belirlenmiştir. Yıllık olarak izlenmektedir.

**Hesaplama Yöntemi:** Tamamlanan sosyal sorumluluk projeleri sayısı

**Verinin Kaynağı:** Uygulama Araştırma Merkezleri ve Akademik Birimler

#### Alt Program Kapsamında Yürütülecek Faaliyet Maliyetleri

Faaliyetler	2022 Bütçe	2022 Harcama	2023 Bütçe	2024 Tahmin	2025 Tahmin
<b>T O P L A M</b>	<b>0</b>	<b>0</b>	<b>0</b>	<b>0</b>	<b>0</b>
Bütçe İçi	0	0	0	0	0
Bütçe Dışı	0	0	0	0	0

#### Faaliyetlere İlişkin Açıklamalar

##### Toplum Hizmetine Sunulan Eğitim Programları, Kurs ve Seminerler

Üniversitemiz Sürekli Eğitim Merkezinde toplumun ihtiyaçları ve taleplerine yönelik eğitim programları belirlenerek, toplum hizmetine sunulan eğitimler bu faaliyet altında izlenecektir.

##### Yükseköğretim Kurumları Sosyal Sorumluluk Projeleri

Üniversitemiz akademik personelleri ile öğrencilerimizin yer aldığı toplumsal farkındalığın yüksek olduğu sosyal sorumluluk projelerine ilişkin yapılan çalışmalar bu faaliyet altında izlenecektir.

# İTİT ÜNİVERSİTESİ PERFORMANS BİLGİSİ

Bütçe Yılı: 2023

Program Adı: YÜKSEKÖĞRETİM HİZMETLERİ

Alt Program Adı: ÖN LİSANS EĞİTİMİ, LİSANS EĞİTİMİ VE LİSANSÜSTÜ EĞİTİM

Tablo 33: Program Performans Tablosu 4

<b>Gerekçe ve Açıklamalar</b>	Eğitim-öğretim kalitesini geliştirerek ülkenin ihtiyaç duyduğu insan kaynağını yetiştirmek amacıyla öğrencilere yönelik danışmanlık ve destek hizmetlerinin geliştirilmesi, öğrencisi olmayan birimlerin aktif hale getirilmesi, öğrencilere yönelik ulusal ve uluslararası bilimsel faaliyetlere teşvik edilerek desteklenmesi, kütüphane olanaklarının geliştirilmesini sağlayarak eğitim kalitesine destek sağlanması için çalışmalar sürdürülmektedir. Üniversitemiz 2021-2025 Stratejik Planında; Öğrenci ve kalite odaklı, sürdürülebilir eğitim öğretim anlayışı etrafında şekillenen, çağdaş gereksinimlere ve politikalara uygun, etkin, yenilikçi, ulusal ve uluslararası standartlarla uyumlu ve entegre, araştıran, sorgulayan, yeniliklere açık, sorumluluk sahibi bireyler yetiştirmeyi amaçlayan, her düzeyde uluslararasılaşmayı önceleyen ve paydaş görüşlerine ve memnuniyetine önem veren bir eğitim politikasını benimsemektedir.						
<b>Alt Program Hedefi</b>	Mesleki yeterlilik sahibi ve gelişime açık mezunlar yetiştirilmesi Performans Göstergeleri						
<b>Performans Göstergesi</b>	<b>Ölçü Birimi</b>	<b>2021</b>	<b>2022 Planlanan</b>	<b>2022 YS Gerçekleşme</b>	<b>2023 Hedef</b>	<b>2023 Tahmini</b>	<b>2025 Tahmini</b>
<b>1- Doktora eğitimini tamamlayanların sayısı</b>	Sayı	8	15	15	16	16	16

**Göstergeye İlişkin Açıklama:** Bu gösterge hedefi kapsamında ilgili yılda doktora eğitimini tamamlayan öğrenci sayısı belirtilmiş ve gelecek yıllarda doktora eğitimini tamamlayanların sayısına ilişkin hedefler belirlenmiştir. Yıllık olarak izlenmektedir.

**Hesaplama Yöntemi:** Doktora eğitimini tamamlayan öğrenci sayısı

**Verinin Kaynağı:** Öğrenci İşleri Dairesi Başkanlığı

<b>Performans Göstergesi</b>	<b>Ölçü Birimi</b>	<b>2021</b>	<b>2022 Planlanan</b>	<b>2022 YS Gerçekleşme</b>	<b>2023 Hedef</b>	<b>2023 Tahmini</b>	<b>2025 Tahmini</b>
<b>2- Eğitimin program süresinde bitirilme oranı</b>	Oran	57,48	58	42,83	46,11	49,55	53,19

**Göstergeye İlişkin Açıklama:** Bu hedef kapsamında eğitim programlarının zamanında bitirilme oranı ilgili yılda belirlenmiş ve gelecek yıllar için hedefler belirlenmiştir. Yıllık olarak izlenmektedir.

**Hesaplama Yöntemi:** 4 ve 2 yıllık programlardan zamanında mezun olan öğrenci sayısı / 4 ve 2 yıllık programlarda zamanında mezun olması gereken öğrenci sayısı \* 100

**Verinin Kaynağı:** Öğrenci İşleri Dairesi Başkanlığı ve Veri Analiz Ofisi

Performans Göstergesi	Ölçü Birimi	2021	2022 Planlanan	2022 YS Gerçekleşme	2023 Hedef	2023 Tahmini	2025 Tahmini
3- Fen bilimleri kontenjan doluluk oranı	Oran	90,49	92,86	91,11	90,91	91,30	91,67

**Göstergeye İlişkin Açıklama:** Bu gösterge hedefi kapsamında ilgili yıl için fen bilimleri kontenjan doluluk oranı hesaplanmış ve gelecek yıllara ilişkin oranlar hedeflenmiştir. Yıllık olarak izlenmektedir.

**Hesaplama Yöntemi:** Fen Bilimlerine Kayıt yaptıran öğrenci sayısı / Fen Bilimleri Kontenjan Sayısı\*100

**Verinin Kaynağı:** Öğrenci İşleri Dairesi Başkanlığı

Performans Göstergesi	Ölçü Birimi	2021	2022 Planlanan	2022 YS Gerçekleşme	2023 Hedef	2023 Tahmini	2025 Tahmini
4- Kütüphanede bulunan basılı ve elektronik kaynak sayısı	Sayı	1.064.388	2.000.000	2.000.000	2.500.000	3.000.000	3.250.000

**Göstergeye İlişkin Açıklama:** Bu gösterge kapsamında ilgili yılda kütüphanemizin sahip olduğu kaynak sayısına yer verilmiş, basılı ve elektronik kaynak sayısı gelecek yıllar içinde gerçekleştirilebilir gerçekçi hedefler belirlenmiştir. Yıllık olarak izlenmektedir.

**Hesaplama Yöntemi:** Kütüphanede bulunan basılı ve elektronik kaynak sayısı

**Verinin Kaynağı:** Kütüphane ve Dokümantasyon Dairesi Başkanlığı

Performans Göstergesi	Ölçü Birimi	2021	2022 Planlanan	2022 YS Gerçekleşme	2023 Hedef	2023 Tahmini	2025 Tahmini
5- Kütüphanede bulunan öğrenci başına düşen basılı ve elektronik kaynak sayısı	Sayı	60	100	105	130	154	163

**Göstergeye İlişkin Açıklama:** Bu gösterge kapsamında öğrenci başına düşen basılı ve elektronik kaynak sayısı ilgili yıl için belirlenmiş ve gelecek yıllarda bu sayının artış göstermesi hedeflenmektedir. Yıllık olarak izlenmektedir.

**Hesaplama Yöntemi:** Kütüphane kaynakları / Öğrenci sayısı

**Verinin Kaynağı:** Kütüphane ve Dokümantasyon Dairesi Başkanlığı ve Öğrenci İşleri Dairesi Başkanlığı

Performans Göstergesi	Ölçü Birimi	2021	2022 Planlanan	2022 YS Gerçekleşme	2023 Hedef	2023 Tahmini	2025 Tahmini
6- Kütüphaneden yararlanan kişi sayısı	Sayı	23.789	25.000	25.000	27.000	30.000	32.000

**Göstergeye İlişkin Açıklama:** Bu gösterge kapsamında ilgili yılda kütüphane kaynaklarından yararlanan kişi sayısı otomasyon sisteminden belirlenerek gelecek yıllar için hedefler belirlenmiştir. Yıllık olarak izlenmektedir.

**Hesaplama Yöntemi:** Kütüphaneden yararlanan öğrenci sayıları

**Verinin Kaynağı:** Kütüphane ve Dokümantasyon Dairesi Başkanlığı

Performans Göstergesi	Ölçü Birimi	2021	2022 Planlanan	2022 YS Gerçekleşme	2023 Hedef	2023 Tahmini	2025 Tahmini
7- Lisansüstü öğrencilerin toplam öğrenciler içindeki payı	Oran	9	9,17	9,15	9,64	10,26	10,50

**Göstergeye İlişkin Açıklama:** Bu gösterge hedefinde lisansüstü öğrencilerin içindeki payı ilgili yıl için hesaplanmış olup, gelecek yıllar için bu hesaplama doğrultusunda hedefler belirlenmiştir. Yıllık olarak izlenmektedir.

**Hesaplama Yöntemi:** Lisansüstü Öğrenci Sayısı / Toplam Öğrenci Sayısı\*100

**Verinin Kaynağı:** Öğrenci İşleri Dairesi Başkanlığı

Performans Göstergesi	Ölçü Birimi	2021	2022 Planlanan	2022 YS Gerçekleşme	2023 Hedef	2023 Tahmini	2025 Tahmini
8- Öğrenci başına düşen eğitim alanı	Metrekare	1,49	1,40	1,49	1,60	1,58	1,54

**Göstergeye İlişkin Açıklama:** Bu gösterge hedefi kapsamında öğrenci başına düşen eğitim alanı ilgili yıl için hesaplanmış ve gelecek yıllar için hedefler belirlenmiştir. Yıllık olarak izlenmektedir.

**Hesaplama Yöntemi:** Eğitim Alanı Metrekaresi / Toplam Öğrenci Sayısı

**Verinin Kaynağı:** Yapı İşleri ve Teknik Dairesi Başkanlığı ve Öğrenci İşleri Dairesi Başkanlığı

Performans Göstergesi	Ölçü Birimi	2021	2022 Planlanan	2022 YS Gerçekleşme	2023 Hedef	2023 Tahmini	2025 Tahmini
9- Öğrenci başına düşen kapalı alan	Metrekare	8,72	8,59	8,11	8,30	8,17	7,97

**Göstergeye İlişkin Açıklama:** Bu gösterge hedefi kapsamında öğrenci başına düşen kapalı alan ilgili yıl için hesaplanmış ve gelecek yıllar için hedefler belirlenmiştir. Yıllık olarak izlenmektedir.

**Hesaplama Yöntemi:** Kapalı Alan Metrekaresi / Öğrenci Sayısı

**Verinin Kaynağı:** Yapı İşleri ve Teknik Dairesi Başkanlığı ve Öğrenci İşleri Daire Başkanlığı

Performans Göstergesi	Ölçü Birimi	2021	2022 Planlanan	2022 YS Gerçekleşme	2023 Hedef	2023 Tahmini	2025 Tahmini
10- Öğrenci değişim programlarından yararlanan öğrencilerin oranı	Oran	0	0,17	0,26	0,26	0,26	0,25

**Göstergeye İlişkin Açıklama:** Bu gösterge hedefi kapsamında ilgili yılda değişim programından yararlanan öğrenci sayısına oranı belirlenmiş ve gelecek yıllarda bu oran göz önünde bulundurularak hedef belirlenmiştir. Yıllık olarak izlenmektedir.

**Hesaplama Yöntemi:** Değişim Programından Yararlanan Öğrenci Sayısı / Öğrenci Sayısı \* 100

**Verinin Kaynağı:** Uluslararası İlişkiler Ofisi ve Öğrenci İşleri Dairesi Başkanlığı

Performans Göstergesi	Ölçü Birimi	2021	2022 Planlanan	2022 YS Gerçekleşme	2023 Hedef	2023 Tahmini	2025 Tahmini
11- Öğretim üyesi başına düşen öğrenci sayısı	Sayı	45	44	55	54	53	53

**Göstergeye İlişkin Açıklama:** Bu gösterge hedefi kapsamında ilgili yılda öğretim üyesi başına düşen öğrenci sayısı hesaplanarak gelecek yıllar için hedefler belirlenmiştir. Yıllık olarak izlenmektedir.

**Hesaplama Yöntemi:** Öğrenci Sayısı / Öğretim Üyesi Sayısı

**Verinin Kaynağı:** Öğrenci İşleri Daire Başkanlığı ve Personel Dairesi Başkanlığı

Performans Göstergesi	Ölçü Birimi	2021	2022 Planlanan	2022 YS Gerçekleşme	2023 Hedef	2023 Tahmini	2025 Tahmini
12- Sağlık bilimleri kontenjan doluluk oranı	Oran	89,96	91,18	98,57	96,30	96,43	96,55

**Göstergeye İlişkin Açıklama:** Bu gösterge hedefi kapsamında ilgili yılda sağlık bilimleri kontenjanı doluluk oranı hesaplanmış ve gelecek yıllara ilişkin oranlar belirtilmiştir. Yıllık olarak izlenmektedir.

**Hesaplama Yöntemi:** Sağlık Bilimlerine Kayıt Yaptıran Öğrenci Sayısı / Sağlık Bilimleri

Kontenjanı Sayısı\* 100

**Verinin Kaynağı:** Öğrenci İşleri Dairesi Başkanlığı

Performans Göstergesi	Ölçü Birimi	2021	2022 Planlanan	2022 YS Gerçekleşme	2023 Hedef	2023 Tahmini	2025 Tahmini
13- Sosyal bilimler kontenjan doluluk oranı	Oran	62,12	84,09	84,35	88	88,46	88,89

**Göstergeye İlişkin Açıklama:** Bu gösterge hedefi kapsamında ilgili yılda sosyal bilimler kontenjanı doluluk oranı hesaplanmış ve gelecek yıllara ilişkin oranlar belirtilmiştir. Yıllık olarak izlenmektedir.

**Hesaplama Yöntemi:** Sosyal Bilimlere Kayıt Yaptıran Öğrenci Sayısı / Sosyal Bilimler Kontenjan

Sayısı \* 100

**Verinin Kaynağı:** Öğrenci İşleri Dairesi Başkanlığı

Performans Göstergesi	Ölçü Birimi	2021	2022 Planlanan	2022 YS Gerçekleşme	2023 Hedef	2023 Tahmini	2025 Tahmini
14- Teknokent veya Teknoloji Transfer Ofisi (TTO) projelerine katılan öğrenci sayısı	Sayı	1	0	0	0	0	0

**Göstergeye İlişkin Açıklama:**

**Hesaplama Yöntemi:**

**Verinin Kaynağı:**

Performans Göstergesi	Ölçü Birimi	2021	2022 Planlanan	2022 YS Gerçekleşme	2023 Hedef	2023 Tahmini	2025 Tahmini
15- Uluslararası kuruluşlarla ortak uygulanan eğitim programı sayısı	Sayı	0	0	0	0	0	0

**Göstergeye İlişkin Açıklama**

**Hesaplama Yöntemi**

**Verinin Kaynağı**

Performans Göstergesi	Ölçü Birimi	2021	2022 Planlanan	2022 YS Gerçekleşme	2023 Hedef	2023 Tahmini	2025 Tahmini
16- Yabancı dilde eğitim veren program sayısı	Sayı	2	3	2	4	4	5

**Göstergeye İlişkin Açıklama:** Bu gösterge hedefi kapsamında ilgili yılda yabancı dil eğitimi veren program sayısı belirtilmiş ve gelecek yıllarda yabancı dil eğitimi veren program sayısının artması hedeflenmiştir. Yıllık olarak izlenmektedir.

**Hesaplama Yöntemi:** Yabancı Dilde Eğitim Veren Program Sayısı

**Verinin Kaynağı:** Öğrenci İşleri Dairesi Başkanlığı

Performans Göstergesi	Ölçü Birimi	2021	2022 Planlanan	2022 YS Gerçekleşme	2023 Hedef	2023 Tahmini	2025 Tahmini
17- Yabancı uyruklu akademisyen sayısı	Sayı	8	13	6	7	8	9

**Göstergeye İlişkin Açıklama:** Bu gösterge hedefi kapsamında yabancı uyruklu akademisyen sayısı ilgili yılda belirtilmiş ve gelecek yıllar için hedefler belirlenmiştir. Yıllık olarak izlenmektedir.

**Hesaplama Yöntemi:** Yabancı Uyruklu Akademisyen Sayısı

**Verinin Kaynağı:** Personel Dairesi Başkanlığı

Performans Göstergesi	Ölçü Birimi	2021	2022 Planlanan	2022 YS Gerçekleşme	2023 Hedef	2023 Tahmini	2025 Tahmini
18- Yabancı uyruklu öğrenci sayısı	Sayı	1.216	770	1.220	1.400	1.500	1.600

**Göstergeye İlişkin Açıklama:** Bu gösterge hedefi kapsamın yabancı uyruklu öğrenci sayısı ilgili yılda belirtilerek ve gelecek yıllarda bu sayının artış göstereceği beklentisine göre hedefler belirtilmiştir. Yıllık olarak izlenmektedir.

**Hesaplama Yöntemi:** Yabancı Uyruklu Öğrenci Sayısı

**Verinin Kaynağı:** Öğrenci İşleri Dairesi Başkanlığı

Performans Göstergesi	Ölçü Birimi	2021	2022 Planlanan	2022 YS Gerçekleşme	2023 Hedef	2023 Tahmini	2025 Tahmini
19- Yan dal ve çift ana dal programından mezun olanların toplam mezun sayısına oranı	Oran	0,45	0,27	0,57	0,71	0,81	0,97

**Göstergeye İlişkin Açıklama:** Bu gösterge hedefi kapsamında yan dal ve çift ana dal programından mezun olan öğrenci sayısının mezun olan öğrenci sayısına oranı ilgili yılda hesaplanmış ve gelecek yıllar için hedefler belirlenmiştir. Yıllık olarak izlenmektedir.

**Hesaplama Yöntemi:** Yan dal ve çift ana dal programından mezun olan öğrenci sayısı / mezun olan öğrenci sayısı \* 100

**Verinin Kaynağı:** Öğrenci İşleri Dairesi Başkanlığı **Alt Program Kapsamında Yürütülecek Faaliyet Maliyetleri**

Faaliyetler	2022 Bütçe	2022 Harcama	2023 Bütçe	2024 Tahmin	2025 Tahmin
<b>Doktora Öğrencilerine Yönelik Burs Hizmetleri</b>	<b>0</b>	<b>219.870</b>	<b>0</b>	<b>0</b>	<b>0</b>
Bütçe İçi	0	219.870	0	0	0
Bütçe Dışı	0	0	0	0	0
<b>Doktora ve Tıpta Uzmanlık Eğitimi</b>	<b>6.153.000</b>	<b>3.662.200</b>	<b>14.481.000</b>	<b>17.469.000</b>	<b>20.102.000</b>
Bütçe İçi	6.153.000	3.662.200	14.481.000	17.469.000	20.102.000
Bütçe Dışı	0	0	0	0	0
<b>Yükseköğretim Kurumları Bilgi ve Kültürel Kaynaklar ile Sportif Altyapının Geliştirilmesi Hizmetleri</b>	<b>0</b>	<b>11.100</b>	<b>0</b>	<b>0</b>	<b>0</b>
Bütçe İçi	0	11.100	0	0	0
Bütçe Dışı	0	0	0	0	0
<b>Yükseköğretim Kurumları Birinci Öğretim</b>	<b>2.477.000</b>	<b>1.012.041</b>	<b>6.091.000</b>	<b>5.626.000</b>	<b>6.518.000</b>
Bütçe İçi	2.477.000	1.012.041	6.091.000	5.626.000	6.518.000
Bütçe Dışı	0	0	0	0	0
<b>Yükseköğretim Kurumları İkinci Öğretim</b>	<b>226.446.000</b>	<b>135.932.834</b>	<b>512.014.000</b>	<b>623.294.000</b>	<b>717.220.000</b>
Bütçe İçi	226.446.000	135.932.834	512.014.000	623.294.000	717.220.000
Bütçe Dışı	0	0	0	0	0
<b>Yükseköğretim Kurumları Tezsiz Yüksek Lisans</b>	<b>1.617.000</b>	<b>357.022</b>	<b>1.890.000</b>	<b>2.227.000</b>	<b>2.463.000</b>
Bütçe İçi	1.617.000	357.022	1.890.000	2.227.000	2.463.000
Bütçe Dışı	0	0	0	0	0
<b>Yükseköğretim Kurumları Uluslararası Ortak Eğitim ve Öğretim Programı</b>	<b>0</b>	<b>0</b>	<b>0</b>	<b>0</b>	<b>0</b>
Bütçe İçi	0	0	0	0	0
Bütçe Dışı	0	0	0	0	0
<b>T O P L A M</b>	<b>236.693.000</b>	<b>141.195.067</b>	<b>534.476.000</b>	<b>648.616.000</b>	<b>746.303.000</b>
Bütçe İçi	236.693.000	141.195.067	534.476.000	648.616.000	746.303.000
Bütçe Dışı	0	0	0	0	0



## **Faaliyetlere İlişkin Açıklamalar:**

### **Doktora Öğrencilerine Yönelik Burs Hizmetleri**

Ülkemiz için öncelikli alanlarında nitelikli bilgi üretmek amaçlı doktoralı insan kaynağını karşılamak üzere, doktora programlarında öğrenim gören öğrencileri desteklemek için YÖK vb. kurumlarca verilen burslara ilişkin hizmetler bu faaliyet altında izlenecektir.

### **Doktora ve Tıpta Uzmanlık Eğitimi**

2547 sayılı kanununun 50. ve 65. maddelerine göre Üniversitelerarası Kurul tarafından hazırlanan bu yönetmelik, lisans düzeyinde öğrenim gördükten sonra, yükseköğrenim kurumlarında yüksek lisans, doktora, sanatta yeterlik veya tıpta uzmanlık öğrenimi yapmak isteyenlerden geçici olarak öğretim yardımcılığı kadrolarına atanacakların hak ve yükümlülükleri ile tıpta uzmanlık öğrencilerinin giriş sınavları hakkındaki faaliyetler yürütülecektir.

### **Fen ve Mühendislik Bilimleri Öğrencilerinin Uygulamalı Eğitimi**

#### **Lisans Öğrencilerine Yönelik Burs Hizmetleri**

Lisans öğrencilerine sağlanacak burslara ilişkin hizmetler bu faaliyet altında izlenecektir.

#### **OSB Meslek Yüksekokulları Eğitim Desteği**

#### **Yabancı Uyruklu Öğrenci Programı Kapsamında Yürütülen Hizmetler**

#### **Yükseköğretim Kurumları Açıköğretim**

#### **Yükseköğretim Kurumları Bilgi ve Kültürel Kaynaklar ile Sportif Altyapının Geliştirilmesi**

#### **Hizmetleri**

#### **Yükseköğretim Kurumları Birinci Öğretim**

2547 sayılı Kanun' un 46. maddesi çerçevesinde elde edilen gelirlerden yürütülecek tüm hizmetler (ek ders ödemeleri, sınav ücreti ödemeleri) bu faaliyet altında izlenecektir.

#### **Yükseköğretim Kurumları İkinci Öğretim**

3843 sayılı Kanun'un 7. maddesi çerçevesinde ikinci öğretime ilişkin tüm hizmetler bu faaliyet altında izlenecektir.

#### **Yükseköğretim Kurumları Tezsiz Yüksek Lisans**

2547 sayılı Kanun' un Ek 27. maddesi kapsamında tezsiz yüksek lisans programlarından elde edilen gelirlerden yürütülecek faaliyetler (ek ders ödemesi, sınav ücreti ödemesi) bu faaliyet altında izlenecektir.

#### **Yükseköğretim Kurumları Uluslararası Ortak Eğitim ve Öğretim Programı**

#### **Yükseköğretim Kurumları Uzaktan Eğitim**

#### **Yükseköğretim Kurumları Yaz Okulları**

# HİTİT ÜNİVERSİTESİ PERFORMANS BİLGİSİ

Bütçe Yılı: 2023

Program Adı: YÜKSEKÖĞRETİM HİZMETLERİ

Alt Proram Adı: ÖĞRETİM ELEMANLARININ MESLEKİ GELİŞİMİ

Tablo 34: Program Performans Tablosu 5

<b>Gerekçe ve Açıklamalar</b>	Eğitim-Öğretim kalitesini geliştirerek ülkenin ihtiyaç duyduğu insan kaynağını yetiştirmek amacıyla öğretim elemanlarının yabancı dil becerileri ve uzmanlık alanları ile ilgili bilgi düzeyleri geliştirilmesi, öğretim araçlarının geliştirilmesi, öğretim elemanlarının yurtiçi ve yurtdışı bilimsel toplantılara katılımının sağlanması, öğretim elemanlarının uluslararası yayın yapma yetkinliklerinin artırılması için çalışmalar sürdürülmektedir.						
<b>Alt Program Hedefi</b>	Alanında yetkin, araştırmacı, bilgi üreten ve aktaran akademisyenler yetiştirilmesi						
<b>Performans Göstergesi</b>	<b>Ölçü Birimi</b>	<b>2021</b>	<b>2022 Planlanan</b>	<b>2022 YS Gerçekleşme</b>	<b>2023 Hedef</b>	<b>2023 Tahmini</b>	<b>2025 Tahmini</b>
<b>1- SCI, SCI-Expanded, SSCI ve AHCI kapsamındaki dergilerde öğretim elemanı başına düşen yayın sayısı</b>	Sayı	0,43	0,44	0,44	0,45	0,46	0,47

**Göstergeye İlişkin Açıklama:** Bu gösterge hedefi kapsamında öğretim elemanı başına düşen yayın sayısı ilgili yıl için belirlenmiş ve SCI, SCI-Expanded, SSCI ve AHCI kapsamındaki dergilerde yer alan yayın sayısının arttırılarak öğretim elemanı başına düşen oranlara ilişkin hedefler belirlenmiştir. Yıllık olarak izlenmektedir.

**Hesaplama Yöntemi:** SCI, SCI-Expanded, SSCI ve AHCI Kapsamındaki Dergilerde Yer Alan Yayın Sayısı / Öğretim Elemanı Sayısı

**Verinin Kaynağı:** YÖKSİS, Akademik Birimler ve Personel Dairesi Başkanlığı

Performans Göstergesi	Ölçü Birimi	2021	2022 Planlanan	2022 YS Gerçekleşme	2023 Hedef	2023 Tahmini	2025 Tahmini
<b>2- Yükseköğretim Kurulu tarafından belirlenecek öncelikli alanlarda sağlanan burslardan yararlanan doktora öğrenci sayısı</b>	Sayı	20	20	9	15	18	20

**Göstergeye İlişkin Açıklama:** Bu gösterge hedefinde Yüksek Öğretim Kurulu tarafından öncelikli alanlarda sağlanan burslardan yararlanan doktora öğrencilerinin ilgili yıllarda sayıları verilmiş ve gelecek yıllarda bu burstan yararlanması düşünülen öğrenci sayıları belirtilmiştir. Yıllık olarak izlenmektedir.

**Hesaplama Yöntemi:** Yüksek Öğretim Kurulu tarafından öncelikli alanlarda sağlanan burslardan yararlanan doktora öğrenci sayısı

**Verinin Kaynağı:** Öğrenci İşleri Dairesi Başkanlığı

Performans Göstergesi	Ölçü Birimi	2021	2022 Planlanan	2022 YS Gerçekleşme	2023 Hedef	2023 Tahmini	2025 Tahmini
3- Yükseköğretim Kurulu tarafından sağlanan araştırma desteklerinden yararlananların sayısı	Sayı	9	6	15	15	15	15

**Göstergeye İlişkin Açıklama:** Bu gösterge hedefinde ilgili yıllarda araştırma bursundan yararlanan öğrenci sayıları yer almış gelecek yıllarda araştırma bursundan yararlanan öğrenci sayılarının artması ve bu doğrultuda araştırmalarında artması düşünülmektedir. Yıllık olarak izlenmektedir.

**Hesaplama Yöntemi:** Araştırma bursundan yararlanan öğrenci sayımız

**Verinin Kaynağı:** Bilimsel Araştırma Projeleri Koordinatörlüğü

Performans Göstergesi	Ölçü Birimi	2021	2022 Planlanan	2022 YS Gerçekleşme	2023 Hedef	2023 Tahmini	2025 Tahmini
4- Yükseköğretim Kurulu, Türkiye Bilimler Akademisi ve TÜBİTAK bilim, teşvik ve sanat ödülleri sayısı	Sayı	0	0	0	0	0	0

**Göstergeye İlişkin Açıklama:** Bu göstergede Yükseköğretim Kurulu, Türkiye Bilimler Akademisi ve TÜBİTAK bilim teşvik ve sanat ödülleri için hedef belirtilmemiştir. Yıllık olarak izlenmektedir.

**Hesaplama Yöntemi:** Alınan Ödül Sayısı

**Verinin Kaynağı:** Bilimsel Araştırma Projeleri Koordinatörlüğü

Faaliyetler	2022 Bütçe	2022 Harcama	2023 Bütçe	2024 Tahmin	2025 Tahmin
<b>Öğretim Üyesi Yetiştirme Programı ve Yurtdışı Destek Hizmetleri</b>	<b>0</b>	<b>0</b>	<b>0</b>	<b>0</b>	<b>0</b>
Bütçe İçi	0	0	0	0	0
Bütçe Dışı	0	0	0	0	0
<b>T O P L A M</b>	<b>0</b>	<b>0</b>	<b>0</b>	<b>0</b>	<b>0</b>
Bütçe İçi	0	0	0	0	0
Bütçe Dışı	0	0	0	0	0

### **Faaliyetlere İlişkin Açıklamalar:**

#### **Araştırma Görevlileri Yurtdışı Araştırma Bursu Hizmetleri**

Öğretim elemanlarının mesleki gelişimlerinin sağlanması amacıyla yurt dışı araştırma bursu alan araştırma görevlilerine sağlanan burslara ilişkin hizmetler bu faaliyet altında izlenecektir.

#### **Öğretim Elemanları Yurtdışı Yabancı Dil Bursu Hizmetleri**

Öğretim elemanlarının mesleki gelişimlerinin sağlanması ve yabancı dil seviyesini yükseltmek için YÖK vb. kurumlarca sağlanan burslara ilişkin hizmetler bu faaliyet altında izlenecektir.

#### **Öğretim Üyesi Yetiştirme Programı ve Yurtdışı Destek Hizmetleri**

Öğretim elemanlarının mesleki gelişimlerinin sağlanması amacıyla öğretim üyesi yetiştirme programı ve yurt dışı destek hizmetleriyle araştırma olanaklarının artırılmasına yönelik hizmetler bu faaliyet altında izlenecektir.

# HİTİT ÜNİVERSİTESİ PERFORMANS BİLGİSİ

Bütçe Yılı: 2023

Program Adı: YÜKSEKÖĞRETİM HİZMETLERİ

Alt Proram Adı: YÜKSEKÖĞRETİMDE ÖĞRENCİ YAŞAMI

Tablo 35: Program Performans Tablosu 6

<b>Gereke ve Açıklamalar</b>	Eğitim-öğretim kalitesinin artırılması için altyapı, üst yapı ve peyzaj çalışmalarının üniversite personeli ve öğrencilerin eğitim-öğretim, sosyal, kültürel sanatsal, sportif ve teknolojik ihtiyaçlarına cevap verebilecek nitelikte geliştirilmesini sağlamak kapsamında spor tesisleri, kapalı alanlar, spor uygulama tesisleri vb. yapıların hayata geçirilme çalışmaları sürdürülmektedir. Üniversitemiz Stratejik Planında başarılı öğrenci ve eğiticiyi teşvik eden kalite odaklı, öğrenci merkezli ve kapsayıcı eğitim hizmetleriyle 21. Yüzyıl becerilerine sahip mezunlar yetiştirmek amacı altında öğrenci merkezli ve çağın gerekliliklerine uygun eğitim hizmetleri sunmak hedefi izlenmektedir.						
<b>Alt Program Hedefi</b>	Yükseköğretim öğrencilerine sunulan beslenme ve barınma hizmetlerinin kalitesinin artırılması; öğrencilerin kişisel ve sosyal gelişimi desteklenerek yaşam kalitesinin yükseltilmesi						
<b>Performans Göstergesi</b>	<b>Ölçü Birimi</b>	<b>2021</b>	<b>2022 Planlanan</b>	<b>2022 YS Gerçekleşme</b>	<b>2023 Hedef</b>	<b>2023 Tahmini</b>	<b>2025 Tahmini</b>
<b>1- Barınma hizmetlerinden yararlanan öğrenci sayısı</b>	Sayı	0	0	0	0	0	0

**Göstergeye İlişkin Açıklama:**

**Hesaplama Yöntemi:**

**Verinin Kaynağı:**

Performans Göstergesi	Ölçü Birimi	2021	2022 Planlanan	2022 YS Gerçekleşme	2023 Hedef	2023 Tahmini	2025 Tahmini
<b>2- Beslenme hizmetlerinden yararlanan öğrenci sayısı</b>	Sayı	137.172	250.000	200.000	220.000	240.000	240.000

**Göstergeye İlişkin Açıklama:** Bu gösterge hedefi kapsamında beslenme hizmetlerinden yararlanan öğrenci sayısı ilgili yılda belirtilmiş ve gelecek yıllar için hedefler belirtilmiştir. Yıllık olarak izlenmektedir.

**Hesaplama Yöntemi:** Beslenme Hizmetinden Yararlanan Öğrenci Sayısı

**Verinin Kaynağı:** Sağlık Kültür ve Spor Dairesi Başkanlığı

Performans Göstergesi	Ölçü Birimi	2021	2022 Planlanan	2022 YS Gerçekleşme	2023 Hedef	2023 Tahmini	2025 Tahmini
-----------------------	-------------	------	----------------	---------------------	------------	--------------	--------------

<b>3- Öğrenci başına düşen sosyal donatı alanı</b>	Metrekare	1,61	1,59	1,50	1,70	1,72	1,76
--	-----------	------	------	------	------	------	------

**Göstergeye İlişkin Açıklama:** Bu gösterge hedefi kapsamında öğrenci başına düşen sosyal alanların metrekaresi ilgili yılda hesaplanmış ve gelecek yıllarda öğrencilerin yararlandığı sosyal alanların artması hedeflenmiştir. Yıllık olarak izlenmektedir.

**Hesaplama Yöntemi:** Sosyal Donatı Alanı Metrekaresi / Öğrenci Sayısı

**Verinin Kaynağı:** Yapı İşleri ve Teknik Daire Başkanlığı ve Öğrenci İşleri Daire Başkanlığı

Performans Göstergesi	Ölçü Birimi	2021	2022 Planlanan	2022 YS Gerçekleşme	2023 Hedef	2023 Tahmini	2025 Tahmini
<b>4- Öğrenci kulüp ve topluluk sayısı</b>	Sayı	105	105	105	105	110	110

**Göstergeye İlişkin Açıklama:** Bu gösterge kapsamında öğrenci kulüp ve topluluk sayısı ilgili yılda belirtilmiş ve gelecek yıllarda hedefler belirtilmiştir. Yıllık olarak izlenmektedir.

**Hesaplama Yöntemi:** Öğrencilerin Üye Olduğu Öğrenci Kulübü Sayısı

**Verinin Kaynağı:** Sağlık Kültür ve Spor Dairesi Başkanlığı

Performans Göstergesi	Ölçü Birimi	2021	2022 Planlanan	2022 YS Gerçekleşme	2023 Hedef	2023 Tahmini	2025 Tahmini
<b>5- Sosyal, kültürel ve sportif faaliyet sayısı</b>	Sayı	30	50	210	220	230	230

**Göstergeye İlişkin Açıklama:** Bu alt program gösterge hedefinde ilgili yılda gerçekleştirilen sosyal, kültürel ve sportif faaliyet sayısı dikkate alınarak gelecek yıllar için öğrencilerimizin daha etkin olabilmeleri adına hedefler belirlenmiştir. Yıllık olarak izlenmektedir.

**Hesaplama Yöntemi:** Gerçekleştirilen Sosyal, Kültürel ve Sportif Faaliyet Sayısı

**Verinin Kaynağı:** Sağlık Kültür ve Spor Dairesi Başkanlığı

Performans Göstergesi	Ölçü Birimi	2021	2022 Planlanan	2022 YS Gerçekleşme	2023 Hedef	2023 Tahmini	2025 Tahmini
<b>6- Yükseköğretimde öğrenci başına barınma harcaması</b>	TL	0	0	0	0	0	0

**Göstergeye İlişkin Açıklama:**

**Hesaplama Yöntemi:**

**Verinin Kaynağı:**

Performans Göstergesi	Ölçü Birimi	2021	2022 Planlanan	2022 YS Gerçekleşme	2023 Hedef	2023 Tahmini	2025 Tahmini
-----------------------	-------------	------	----------------	---------------------	------------	--------------	--------------

7- Yükseköğretimde öğrenci başına beslenme harcaması	TL	80,47	200	235,91	395,31	487,18	595
--	----	-------	-----	--------	--------	--------	-----

**Göstergeye İlişkin Açıklama:** Bu gösterge hedefi kapsamında öğrenci başına beslenme harcaması hesaplanmış ve gelecek yıllarda öğrencilerin beslenmesi için yapılan harcamanın artacağı düşünülmüştür. Yıllık olarak izlenmektedir.

**Hesaplama Yöntemi:** Beslenme Harcaması / Öğrenci Sayısı

**Verinin Kaynağı:** Sağlık Kültür ve Spor Dairesi Başkanlığı ve Öğrenci İşleri Dairesi Başkanlığı

Performans Göstergesi	Ölçü Birimi	2021	2022 Planlanan	2022 YS Gerçekleşme	2023 Hedef	2023 Tahmini	2025 Tahmini
8- Yükseköğretimde öğrenci yaşamından memnuniyet oranı	Oran	66	55	55	60	65	70

**Göstergeye İlişkin Açıklama:** Bu gösterge hedefi kapsamında Üniversitemiz öğrencilerinin memnuniyet oranı ilgili yılda ölçülmüş ve gelecek yıllarda öğrenci memnuniyeti için anket yapılması düşünülerek hedefler belirlenmiştir. Yıllık olarak izlenmektedir.

**Hesaplama Yöntemi:** Geçmiş yıllardaki anket sonuçları

**Verinin Kaynağı:** Stratejik Yönetim ve Kalite Ofisi

Faaliyetler	2022 Bütçe	2022 Harcama	2023 Bütçe	2024 Tahmin	2025 Tahmin
<b>Yükseköğretimde Beslenme Hizmetleri</b>	<b>2.298.000</b>	<b>2.391.480</b>	<b>3.088.000</b>	<b>3.756.000</b>	<b>4.052.000</b>
Bütçe İçi	2.298.000	2.391.480	3.088.000	3.756.000	4.052.000
Bütçe Dışı	0	0	0	0	0
<b>Yükseköğretimde Kültür ve Spor Hizmetleri</b>	<b>100.000</b>	<b>1.860</b>	<b>207.000</b>	<b>244.000</b>	<b>270.000</b>
Bütçe İçi	100.000	1.860	207.000	244.000	270.000
Bütçe Dışı	0	0	0	0	0
<b>Yükseköğretimde Öğrenci Yaşamına İlişkin Diğer Hizmetler</b>	<b>2.150.000</b>	<b>143.230</b>	<b>5.427.000</b>	<b>6.369.000</b>	<b>7.142.000</b>
Bütçe İçi	2.150.000	143.230	5.427.000	6.369.000	7.142.000
Bütçe Dışı	0	0	0	0	0
<b>Yükseköğretimde Sağlık Hizmetleri</b>	<b>13.000</b>	<b>0</b>	<b>28.000</b>	<b>33.000</b>	<b>37.000</b>
Bütçe İçi	13.000	0	28.000	33.000	37.000
Bütçe Dışı	0	0	0	0	0
<b>T O P L A M</b>	<b>4.561.000</b>	<b>2.536.570</b>	<b>8.750.000</b>	<b>10.402.000</b>	<b>11.501.000</b>
Bütçe İçi	4.561.000	2.536.570	8.750.000	10.402.000	11.501.000
Bütçe Dışı	0	0	0	0	0

### **Faaliyetlere İlişkin Açıklamalar:**

#### **Yükseköğretimde Barınma Hizmetleri**

#### **Yükseköğretimde Beslenme Hizmetleri**

Öğrencilerin beslenmesine ilişkin giderler bu faaliyet altında izlenecektir.

#### **Yükseköğretimde Kültür ve Spor Hizmetleri**

Öğrencilerin kültür ve spor faaliyetlerine ilişkin giderler bu faaliyet altında izlenecektir.

#### **Yükseköğretimde Öğrenci Yaşamına İlişkin Diğer Hizmetler**

**Öğrenci yaşamına ilişkin tüm hizmetler bu faaliyet altında izlenecektir.**

## Yükseköğretimde Sağlık Hizmetleri

Öğrencilerin sağlık hizmetlerinin karşılanması amacıyla yapılacak olan giderler bu faaliyet altında izlenecektir.

### 4- Faaliyet Maliyetleri

Tablo 36: Faaliyet Maliyetleri Tablosu 1

<b>İdare Adı</b>	HİTİT ÜNİVERSİTESİ				
<b>Program Adı</b>	ARAŞTIRMA, GELİŞTİRME VE YENİLİK				
<b>Alt Program Adı</b>	ARAŞTIRMA ALTYAPILARI				
<b>Alt Program Hedefi</b>	Ülkemizin bilgi birikiminin artırılmasına ve teknolojik gelişimine katkıda bulunmak üzere yükseköğretim kurumlarında araştırma altyapılarının kurulması ve kapasitelerinin güçlendirilmesi				
<b>Faaliyet Adı</b>	Yükseköğretim Kurumları Araştırma Altyapısı Kurulması ve Geliştirilmesi				
<b>Açıklama</b>	Bilimsel araştırma çalışmalarının teknolojik düzeyde yapılması için gerekli altyapı çalışmalarının yapılarak geliştirilmesinin sağlanması amacıyla yapılan çalışmalar bu faaliyet altında izlenecektir.				
<b>EKONOMİK KOD</b>	<b>2022 Bütçe</b>	<b>2022 Harcama</b>	<b>2023 Bütçe</b>	<b>2024 Tahmin</b>	<b>2025 Tahmin</b>
Personel Giderleri					
Sosyal Güvenlik Kurumuna Devlet Primi Giderleri					
Mal ve Hizmet Alım Giderleri	49.000	49.000	106.000	126.000	139.000
Faiz Giderleri					
Cari Transferler					
Sermaye Giderleri	2.000.000	2.000.000	12.000.000	15.053.000	17.623.000
Sermaye Transferleri					
Borç Verme					
<b>BÜTÇE İÇİ TOPLAM KAYNAK</b>	<b>2.049.000</b>	<b>2.049.000</b>	<b>12.106.000</b>	<b>15.179.000</b>	<b>17.762.000</b>
Döner Sermaye					
Özel Hesap					
Diğer Bütçe Dışı Kaynak					
<b>BÜTÇE DIŞI TOPLAM KAYNAK</b>					
<b>FAALİYET MALİYETİ TOPLAMI</b>	<b>2.049.000</b>	<b>2.049.000</b>	<b>12.106.000</b>	<b>15.179.000</b>	<b>17.762.000</b>

**Tablo 37:** Faaliyet Maliyetleri Tablosu 2

<b>İdare Adı</b>	HİTİT ÜNİVERSİTESİ				
<b>Program Adı</b>	ARAŞTIRMA, GELİŞTİRME VE YENİLİK				
<b>Alt Program Adı</b>	YÜKSEKÖĞRETİMDE BİLİMSEL ARAŞTIRMA VE GELİŞTİRME				
<b>Alt Program Hedefi</b>	Yükseköğretim kurumlarında inovasyon amaçlı bilimsel çalışmaların arttırılması				
<b>Faaliyet Adı</b>	Yükseköğretim Kurumları Temel Araştırma Hizmetleri				
<b>Açıklama</b>	Proje hazırlık aşamasında danışmanlık hizmeti vermek için çalışmalar yapılması ve İhtisaslaşma alanında faaliyetler yapılması planlanmaktadır.				
<b>EKONOMİK KOD</b>	<b>2022 Bütçe</b>	<b>2022 Harcama</b>	<b>2023 Bütçe</b>	<b>2024 Tahmin</b>	<b>2025 Tahmin</b>
Personel Giderleri					
Sosyal Güvenlik Kurumuna Devlet Primi Giderleri					
Mal ve Hizmet Alım Giderleri	64.000	1.265	266.000	314.000	354.000
Faiz Giderleri					
Cari Transferler					
Sermaye Giderleri					
Sermaye Transferleri					
Borç Verme					
<b>BÜTÇE İÇİ TOPLAM KAYNAK</b>	<b>64.000</b>	<b>1.265</b>	<b>266.000</b>	<b>314.000</b>	<b>354.000</b>
Döner Sermaye					
Özel Hesap					
Diğer Bütçe Dışı Kaynak					
<b>BÜTÇE DIŞI TOPLAM KAYNAK</b>					
<b>FAALİYET MALİYETİ TOPLAMI</b>	<b>64.000</b>	<b>1.265</b>	<b>266.000</b>	<b>314.000</b>	<b>354.000</b>



**Tablo 38:** Faaliyet Maliyetleri Tablosu 3

<b>İdare Adı</b>	HİTİT ÜNİVERSİTESİ				
<b>Program Adı</b>	ARAŞTIRMA, GELİŞTİRME VE YENİLİK				
<b>Alt Program Adı</b>	YÜKSEKÖĞRETİMDE BİLİMSEL ARAŞTIRMA VE GELİŞTİRME				
<b>Alt Program Hedefi</b>	Yükseköğretim kurumlarında inovasyon amaçlı bilimsel çalışmaların artırılması				
<b>Faaliyet Adı</b>	Yükseköğretim Kurumları Temel Araştırma Hizmetleri				
<b>Açıklama</b>	Yükseköğretim Kurumlarının Bilimsel Araştırma Projeleri Hakkında Yönetmeliğin 13. maddesi gereği yapılan ödenek işlemleri bu faaliyet altında izlenecektir.				
<b>EKONOMİK KOD</b>	<b>2022 Bütçe</b>	<b>2022 Harcama</b>	<b>2023 Bütçe</b>	<b>2024 Tahmin</b>	<b>2025 Tahmin</b>
Personel Giderleri					
Sosyal Güvenlik Kurumuna Devlet Primi Giderleri					
Mal ve Hizmet Alım Giderleri	204.000	61.000	418.000	490.000	544.000
Faiz Giderleri					
Cari Transferler					
Sermaye Giderleri					
Sermaye Transferleri					
Borç Verme					
<b>BÜTÇE İÇİ TOPLAM KAYNAK</b>	<b>204.000</b>	<b>61.000</b>	<b>418.000</b>	<b>490.000</b>	<b>544.000</b>
Döner Sermaye					
Özel Hesap					
Diğer Bütçe Dışı Kaynak					
<b>BÜTÇE DIŞI TOPLAM KAYNAK</b>					
<b>FAALİYET MALİYETİ TOPLAMI</b>	<b>204.000</b>	<b>61.000</b>	<b>418.000</b>	<b>490.000</b>	<b>544.000</b>

**Tablo 39:** Faaliyet Maliyetleri Tablosu 4

<b>İdare Adı</b>	HİTİT ÜNİVERSİTESİ				
<b>Program Adı</b>	YÜKSEKÖĞRETİM				
<b>Alt Program Adı</b>	ÖN LİSANS EĞİTİMİ, LİSANS EĞİTİMİ VE LİSANSÜSTÜ EĞİTİM				
<b>Alt Program Hedefi</b>	Mesleki yeterlilik sahibi ve gelişime açık mezunlar yetiştirilmesi				
<b>Faaliyet Adı</b>	Doktora ve Tıpta Uzmanlık Eğitimi				
<b>Açıklama</b>	2547 sayılı kanununun 50. ve 65. maddelerine göre Üniversitelerarası Kurul tarafından hazırlanan bu yönetmelik, lisans düzeyinde öğrenim gördükten sonra, yükseköğrenim kurumlarında yüksek lisans, doktora, sanatta yeterlik veya tıpta uzmanlık öğrenimi yapmak isteyenlerden geçici olarak öğretim yardımcılığı kadrolarına atanacakların hak ve yükümlülükleri ile tıpta uzmanlık öğrencilerinin giriş sınavları hakkındaki faaliyetler yürütülecektir.				
<b>EKONOMİK KOD</b>	<b>2022 Bütçe</b>	<b>2022 Harcama</b>	<b>2023 Bütçe</b>	<b>2024 Tahmin</b>	<b>2025 Tahmin</b>
<b>Personel Giderleri</b>	5.740.000	3.548.058	13.970.000	16.857.000	19.408.000
<b>Sosyal Güvenlik Kurumuna Devlet Primi Giderleri</b>	280.000	78.142	275.000	332.000	383.000
<b>Mal ve Hizmet Alım Giderleri</b>	133.000		236.000	280.000	311.000
<b>Faiz Giderleri</b>					
<b>Cari Transferler</b>					
<b>Sermaye Giderleri</b>					
<b>Sermaye Transferleri</b>					
<b>Borç Verme</b>					
<b>BÜTÇE İÇİ TOPLAM KAYNAK</b>	6.153.000	3.662.200	14.481.000	14.469.000	20.102.000
<b>Döner Sermaye</b>					
<b>Özel Hesap</b>					
<b>Diğer Bütçe Dışı Kaynak</b>					
<b>BÜTÇE DIŞI TOPLAM KAYNAK</b>					
<b>FAALİYET MALİYETİ TOPLAMI</b>	6.153.000	3.662.200	14.481.000	14.469.000	20.102.000

**Tablo 40:** Faaliyet Maliyetleri Tablosu 5

<b>İdare Adı</b>	HİTİT ÜNİVERSİTESİ				
<b>Program Adı</b>	YÜKSEKÖĞRETİM				
<b>Alt Program Adı</b>	ÖN LİSANS EĞİTİMİ, LİSANS EĞİTİMİ VE LİSANSÜSTÜ EĞİTİM				
<b>Alt Program Hedefi</b>	Mesleki yeterlilik sahibi ve gelişime açık mezunlar yetiştirilmesi				
<b>Faaliyet Adı</b>	Yükseköğretim Kurumları Bilgi ve Kültürel Kaynaklar ile Sportif Altyapının Geliştirilmesi Hizmetleri				
<b>Açıklama</b>	Öğrencilerin sosyal kültürel açıdan gerçekleştirecekleri etkinlikleri için, kütüphane ve dokümantasyon dairesi ile yatırım programımızda yer alan açık ve kapalı spor tesisleri projeleri bu faaliyet altında izlenecektir.				
<b>EKONOMİK KOD</b>	<b>2022 Bütçe</b>	<b>2022 Harcama</b>	<b>2023 Bütçe</b>	<b>2024 Tahmin</b>	<b>2025 Tahmin</b>
<b>Personel Giderleri</b>	1.231.000	706.504	2.304.000	2.781.000	3.201.000
<b>Sosyal Güvenlik Kurumuna Devlet Primi Giderleri</b>	210.000	107.574	368.000	443.000	511.000
<b>Mal ve Hizmet Alım Giderleri</b>	34.000		74.000	88.000	97.000
<b>Faiz Giderleri</b>					
<b>Cari Transferler</b>					
<b>Sermaye Giderleri</b>	1.002.000	197.963	3.345.000	2.314.000	2.709.000
<b>Sermaye Transferleri</b>					
<b>Borç Verme</b>					
<b>BÜTÇE İÇİ TOPLAM KAYNAK</b>	2.477.000	1.012.041	6.091.000	5.626.000	6.518.000
<b>Döner Sermaye</b>					
<b>Özel Hesap</b>					
<b>Diğer Bütçe Dışı Kaynak</b>					
<b>BÜTÇE DIŞI TOPLAM KAYNAK</b>					
<b>FAALİYET MALİYETİ TOPLAMI</b>	2.477.000	1.012.041	6.091.000	5.626.000	6.518.000

**Tablo 41:** Faaliyet Maliyetleri Tablosu 6

<b>İdare Adı</b>	HİTİT ÜNİVERSİTESİ				
<b>Program Adı</b>	YÜKSEKÖĞRETİM				
<b>Alt Program Adı</b>	ÖN LİSANS EĞİTİMİ, LİSANS EĞİTİMİ VE LİSANSÜSTÜ EĞİTİM				
<b>Alt Program Hedefi</b>	Mesleki yeterlilik sahibi ve gelişime açık mezunlar yetiştirilmesi				
<b>Faaliyet Adı</b>	Yükseköğretim Kurumları Birinci Öğretim				
<b>Açıklama</b>	2547 sayılı Kanun' un 46. maddesi çerçevesinde elde edilen gelirlerden yürütülecek tüm hizmetler (ek ders ödemeleri, sınav ücreti ödemeleri) bu faaliyet altında izlenecektir.				
<b>EKONOMİK KOD</b>	<b>2022 Bütçe</b>	<b>2022 Harcama</b>	<b>2023 Bütçe</b>	<b>2024 Tahmin</b>	<b>2025 Tahmin</b>
Personel Giderleri	153.262.000	97.506.264	328.816.000	396.396.000	456.399.000
Sosyal Güvenlik Kurumuna Devlet Primi Giderleri	22.422.000	14.782.593	51.205.000	61.962.000	71.019.000
Mal ve Hizmet Alım Giderleri	10.561.000	11.819.126	49.853.000	58.671.000	65.076.000
Faiz Giderleri					
Cari Transferler	943.000	377.000			
Sermaye Giderleri	39.258.000	11.447.851	82.140.000	106.535.000	124.726.000
Sermaye Transferleri					
Borç Verme					
<b>BÜTÇE İÇİ TOPLAM KAYNAK</b>	<b>226.446.000</b>	<b>135.932.834</b>	<b>512.014.000</b>	<b>623.294.000</b>	<b>717.220.000</b>
Döner Sermaye					
Özel Hesap					
Diğer Bütçe Dışı Kaynak					
<b>BÜTÇE DIŞI TOPLAM KAYNAK</b>					
<b>FAALİYET MALİYETİ TOPLAMI</b>	<b>226.446.000</b>	<b>135.932.834</b>	<b>512.014.000</b>	<b>623.294.000</b>	<b>717.220.000</b>

**Tablo 42:** Faaliyet Maliyetleri Tablosu 7

<b>İdare Adı</b>	HİTİT ÜNİVERSİTESİ				
<b>Program Adı</b>	YÜKSEKÖĞRETİM				
<b>Alt Program Adı</b>	ÖN LİSANS EĞİTİMİ, LİSANS EĞİTİMİ VE LİSANSÜSTÜ EĞİTİM				
<b>Alt Program Hedefi</b>	Mesleki yeterlilik sahibi ve gelişime açık mezunlar yetiştirilmesi				
<b>Faaliyet Adı</b>	Yükseköğretim Kurumları İkinci Öğretim				
<b>Açıklama</b>	3843 sayılı Kanun'un 7. maddesi çerçevesinde ikinci öğretime ilişkin tüm hizmetler bu faaliyet altında izlenecektir.				
<b>EKONOMİK KOD</b>	<b>2022 Bütçe</b>	<b>2022 Harcama</b>	<b>2023 Bütçe</b>	<b>2024 Tahmin</b>	<b>2025 Tahmin</b>
Personel Giderleri	1.126.000	331.022	1.317.000	1.522.000	1.716.000
Sosyal Güvenlik Kurumuna Devlet Primi Giderleri	6.000		6.000	7.000	8.000
Mal ve Hizmet Alım Giderleri	485.000	26.000	567.000	668.000	739.000
Faiz Giderleri					
Cari Transferler					
Sermaye Giderleri					
Sermaye Transferleri					
Borç Verme					
<b>BÜTÇE İÇİ TOPLAM KAYNAK</b>	<b>1.617.000</b>	<b>357.022</b>	<b>1.890.000</b>	<b>2.227.000</b>	<b>2.463.000</b>
Döner Sermaye					
Özel Hesap					
Diğer Bütçe Dışı Kaynak					
<b>BÜTÇE DIŞI TOPLAM KAYNAK</b>					
<b>FAALİYET MALİYETİ TOPLAMI</b>	<b>1.617.000</b>	<b>357.022</b>	<b>1.890.000</b>	<b>2.227.000</b>	<b>2.463.000</b>

**Tablo 43: Faaliyet Maliyetleri Tablosu 8**

<b>İdare Adı</b>	HİTİT ÜNİVERSİTESİ				
<b>Program Adı</b>	YÜKSEKÖĞRETİM				
<b>Alt Program Adı</b>	ÖN LİSANS EĞİTİMİ, LİSANS EĞİTİMİ VE LİSANSÜSTÜ EĞİTİM				
<b>Alt Program Hedefi</b>	Mesleki yeterlilik sahibi ve gelişime açık mezunlar yetiştirilmesi				
<b>Faaliyet Adı</b>	Yükseköğretim Kurumları Uluslararası Ortak Eğitim ve Öğretim Programı				
<b>Açıklama</b>	-				
<b>EKONOMİK KOD</b>	<b>2022 Bütçe</b>	<b>2022 Harcama</b>	<b>2023 Bütçe</b>	<b>2024 Tahmin</b>	<b>2025 Tahmin</b>
Personel Giderleri					
Sosyal Güvenlik Kurumuna Devlet Primi Giderleri					
Mal ve Hizmet Alım Giderleri					
Faiz Giderleri					
Cari Transferler					
Sermaye Giderleri					
Sermaye Transferleri					
Borç Verme					
<b>BÜTÇE İÇİ TOPLAM KAYNAK</b>					
Döner Sermaye					
Özel Hesap	2.070.000		2.500.000	3.080.000	3.630.000
Diğer Bütçe Dışı Kaynak					
<b>BÜTÇE DIŞI TOPLAM KAYNAK</b>	2.070.000		2.500.000	3.080.000	3.630.000
<b>FAALİYET MALİYETİ TOPLAMI</b>	2.070.000		2.500.000	3.080.000	3.630.000

**Tablo 44: Faaliyet Maliyetleri Tablosu 9**

<b>İdare Adı</b>	HİTİT ÜNİVERSİTESİ				
<b>Program Adı</b>	YÜKSEKÖĞRETİM				
<b>Alt Program Adı</b>	YÜKSEKÖĞRETİMDE ÖĞRENCİ YAŞAMI				
<b>Alt Program Hedefi</b>	Yükseköğretim öğrencilerine sunulan beslenme ve barınma hizmetlerinin kalitesinin artırılması; öğrencilerin kişisel ve sosyal gelişimi desteklenerek yaşam kalitesinin yükseltilmesi				
<b>Faaliyet Adı</b>	Yükseköğretimde Beslenme Hizmetleri				
<b>Açıklama</b>	Öğrencilerin beslenmesine ilişkin giderler sağlık, kültür ve spor dairesi tarafından bu faaliyet altında izlenecektir				
<b>EKONOMİK KOD</b>	<b>2022 Bütçe</b>	<b>2022 Harcama</b>	<b>2023 Bütçe</b>	<b>2024 Tahmin</b>	<b>2025 Tahmin</b>
<b>Personel Giderleri</b>	1.204.000	555.008	161.000	185.000	204.000
<b>Sosyal Güvenlik Kurumuna Devlet Primi Giderleri</b>	55.000		33.000	41.000	47.000
<b>Mal ve Hizmet Alım Giderleri</b>	1.039.000	1.836.472	1.894.000	3.530.000	3.801.000
<b>Faiz Giderleri</b>					
<b>Cari Transferler</b>					
<b>Sermaye Giderleri</b>					
<b>Sermaye Transferleri</b>					
<b>Borç Verme</b>					
<b>BÜTÇE İÇİ TOPLAM KAYNAK</b>	2.298.000	2.391.480	3.088.000	3.756.000	4.052.000
<b>Döner Sermaye</b>					
<b>Özel Hesap</b>					
<b>Diğer Bütçe Dışı Kaynak</b>					
<b>BÜTÇE DIŞI TOPLAM KAYNAK</b>					
<b>FAALİYET MALİYETİ TOPLAMI</b>	2.298.000	2.391.480	3.088.000	3.756.000	4.052.000

**Tablo 45: Faaliyet Maliyetleri Tablosu 10**

<b>İdare Adı</b>	HİTİT ÜNİVERSİTESİ				
<b>Program Adı</b>	YÜKSEKÖĞRETİM				
<b>Alt Program Adı</b>	YÜKSEKÖĞRETİMDE ÖĞRENCİ YAŞAMI				
<b>Alt Program Hedefi</b>	Yükseköğretim öğrencilerine sunulan beslenme ve barınma hizmetlerinin kalitesinin artırılması; öğrencilerin kişisel ve sosyal gelişimi desteklenerek yaşam kalitesinin yükseltilmesi				
<b>Faaliyet Adı</b>	Yükseköğretimde Kültür ve Spor Hizmetleri				
<b>Açıklama</b>	Öğrencilerin kültür ve spor faaliyetlerine ilişkin giderler sağlık, kültür ve spor dairesi tarafından bu faaliyet altında izlenecektir.				
<b>EKONOMİK KOD</b>	<b>2022 Bütçe</b>	<b>2022 Harcama</b>	<b>2023 Bütçe</b>	<b>2024 Tahmin</b>	<b>2025 Tahmin</b>
Personel Giderleri					
Sosyal Güvenlik Kurumuna Devlet Primi Giderleri					
Mal ve Hizmet Alım Giderleri	100.000	1.860	207.000	244.000	270.000
Faiz Giderleri					
Cari Transferler					
Sermaye Giderleri					
Sermaye Transferleri					
Borç Verme					
<b>BÜTÇE İÇİ TOPLAM KAYNAK</b>	<b>100.000</b>	<b>1.860</b>	<b>207.000</b>	<b>244.000</b>	<b>270.000</b>
Döner Sermaye					
Özel Hesap					
Diğer Bütçe Dışı Kaynak					
<b>BÜTÇE DIŞI TOPLAM KAYNAK</b>					
<b>FAALİYET MALİYETİ TOPLAMI</b>	<b>100.000</b>	<b>1.860</b>	<b>207.000</b>	<b>244.000</b>	<b>270.000</b>



**Tablo 46:** Faaliyet Maliyetleri Tablosu 11

<b>İdare Adı</b>	HİTİT ÜNİVERSİTESİ				
<b>Program Adı</b>	YÜKSEKÖĞRETİM				
<b>Alt Program Adı</b>	YÜKSEKÖĞRETİMDE ÖĞRENCİ YAŞAMI				
<b>Alt Program Hedefi</b>	Yükseköğretim öğrencilerine sunulan beslenme ve barınma hizmetlerinin kalitesinin artırılması; öğrencilerin kişisel ve sosyal gelişimi desteklenerek yaşam kalitesinin yükseltilmesi				
<b>Faaliyet Adı</b>	Yükseköğretimde Öğrenci Yaşamına İlişkin Diğer Hizmetler				
<b>Açıklama</b>	Öğrenci yaşamına ilişkin tüm hizmetler sağlık, kültür ve spor dairesi tarafından bu faaliyet altında izlenecektir.				
<b>EKONOMİK KOD</b>	<b>2022 Bütçe</b>	<b>2022 Harcama</b>	<b>2023 Bütçe</b>	<b>2024 Tahmin</b>	<b>2025 Tahmin</b>
Personel Giderleri	1.298.000		3.531.000	4.116.000	4.599.000
Sosyal Güvenlik Kurumuna Devlet Primi Giderleri	367.000		890.000	1.066.000	1.227.000
Mal ve Hizmet Alım Giderleri	485.000	143.230	1.006.000	1.187.000	1.316.000
Faiz Giderleri					
Cari Transferler					
Sermaye Giderleri					
Sermaye Transferleri					
Borç Verme					
<b>BÜTÇE İÇİ TOPLAM KAYNAK</b>	<b>2.150.000</b>	<b>143.230</b>	<b>5.427.000</b>	<b>6.369.000</b>	<b>7.142.000</b>
Döner Sermaye					
Özel Hesap					
Diğer Bütçe Dışı Kaynak					
<b>BÜTÇE DIŞI TOPLAM KAYNAK</b>					
<b>FAALİYET MALİYETİ TOPLAMI</b>	<b>2.150.000</b>	<b>143.230</b>	<b>5.427.000</b>	<b>6.369.000</b>	<b>7.142.000</b>

**Tablo 47: Faaliyet Maliyetleri Tablosu 12**

<b>İdare Adı</b>	HİTİT ÜNİVERSİTESİ				
<b>Program Adı</b>	YÜKSEKÖĞRETİM				
<b>Alt Program Adı</b>	YÜKSEKÖĞRETİMDE ÖĞRENCİ YAŞAMI				
<b>Alt Program Hedefi</b>	Yükseköğretim öğrencilerine sunulan beslenme ve barınma hizmetlerinin kalitesinin artırılması; öğrencilerin kişisel ve sosyal gelişimi desteklenerek yaşam kalitesinin yükseltilmesi				
<b>Faaliyet Adı</b>	Yükseköğretimde Sağlık Hizmetleri				
<b>Açıklama</b>	Öğrencilerin sağlık hizmetlerinin karşılanması amacıyla yapılacak olan giderler bu faaliyet altında izlenecektir.				
<b>EKONOMİK KOD</b>	<b>2022 Bütçe</b>	<b>2022 Harcama</b>	<b>2023 Bütçe</b>	<b>2024 Tahmin</b>	<b>2025 Tahmin</b>
Personel Giderleri					
Sosyal Güvenlik Kurumuna Devlet Primi Giderleri					
Mal ve Hizmet Alım Giderleri	13.000		28.000	33.000	37.000
Faiz Giderleri					
Cari Transferler					
Sermaye Giderleri					
Sermaye Transferleri					
Borç Verme					
<b>BÜTÇE İÇİ TOPLAM KAYNAK</b>	13.000		28.000	33.000	37.000
Döner Sermaye					
Özel Hesap					
Diğer Bütçe Dışı Kaynak					
<b>BÜTÇE DIŞI TOPLAM KAYNAK</b>					
<b>FAALİYET MALİYETİ TOPLAMI</b>	13.000		28.000	33.000	37.000

**Tablo 48:** Faaliyet Maliyetleri Tablosu 13

<b>İdare Adı</b>	HİTİT ÜNİVERSİTESİ				
<b>Program Adı</b>	YÜKSEKÖĞRETİM				
<b>Alt Program Adı</b>	TEFTİŞ, DENETİM VE DANIŞMANLIK HİZMETLERİ				
<b>Alt Program Hedefi</b>	-				
<b>Faaliyet Adı</b>	Hukuki Danışmanlık ve Muhakemat Hizmetleri				
<b>Açıklama</b>	Üniversitemizin taraf olduğu adli ve idari davalarda, iç ve dış tahkim yargılamasında, icra işlemlerinde ve yargıya intikal eden diğer her türlü hukuki uyuşmazlıklarda temsil edilmesi; idarelerce hizmet satın alma yoluyla temsil ettirilecek dava ve icra takipleri ve tahkim ile ilgili işlemlerin koordine edilmesi, izlenmesi ve denetlenmesi; Üniversite hizmetlerine ilişkin mevzuat, sözleşme, şartname ve uyuşmazlıklar ile ilgili hukuki mütalaa bildirilmesi; idarenin amaçlarının daha iyi gerçekleştirilmesi, mevzuata, plan ve programa uygun çalışmalarının temin edilmesi amacıyla gerekli hukuki tekliflerin hazırlanması gibi iş, işlem ve süreçlere yönelik giderleri bu faaliyet altında izlenecektir.				
<b>EKONOMİK KOD</b>	<b>2022 Bütçe</b>	<b>2022 Harcama</b>	<b>2023 Bütçe</b>	<b>2024 Tahmin</b>	<b>2025 Tahmin</b>
Personel Giderleri	608.000	319.000	1.045.000	1.216.000	1.450.000
Sosyal Güvenlik Kurumuna Devlet Primi Giderleri	91.000	43.608	146.000	176.000	203.000
Mal ve Hizmet Alım Giderleri	20.000	19.981	63.000	75.000	84.000
Faiz Giderleri					
Cari Transferler					
Sermaye Giderleri					
Sermaye Transferleri					
Borç Verme					
<b>BÜTÇE İÇİ TOPLAM KAYNAK</b>	<b>719.000</b>	<b>382.711</b>	<b>1.254.000</b>	<b>1.512.000</b>	<b>1.737.000</b>
Döner Sermaye					
Özel Hesap					
Diğer Bütçe Dışı Kaynak					
<b>BÜTÇE DIŞI TOPLAM KAYNAK</b>					
<b>FAALİYET MALİYETİ TOPLAMI</b>	<b>719.000</b>	<b>382.711</b>	<b>1.254.000</b>	<b>1.512.000</b>	<b>1.737.000</b>

**Tablo 49: Faaliyet Maliyetleri Tablosu 14**

<b>İdare Adı</b>	HİTİT ÜNİVERSİTESİ				
<b>Program Adı</b>	YÖNETİM VE DESTEK PROGRAMI				
<b>Alt Program Adı</b>	ÜST YÖNETİM, İDARİ VE MALİ HİZMETLER				
<b>Alt Program Hedefi</b>	-				
<b>Faaliyet Adı</b>	İç Denetim				
<b>Açıklama</b>	İdarelerin yönetim ve kontrol yapılarının risk analizleri doğrultusunda değerlendirilmesi, kaynakların etkili, ekonomik ve verimli kullanılıp kullanılmadığı hususunda incelemeler yapılması ve önerilerde bulunulması, harcamaların ve mali işlemlerin mevzuat ve üst politika belgelerine uygunluğu ile mali yönetim ve kontrol süreçlerinin denetlenmesi ve raporlanması gibi iş, işlem ve süreçlere yönelik giderleri bu faaliyet altında izlenecektir.				
<b>EKONOMİK KOD</b>	<b>2022 Bütçe</b>	<b>2022 Harcama</b>	<b>2023 Bütçe</b>	<b>2024 Tahmin</b>	<b>2025 Tahmin</b>
Personel Giderleri		74.096	103.000	124.000	142.000
Sosyal Güvenlik Kurumuna Devlet Primi Giderleri		10.174	33.000	41.000	47.000
Mal ve Hizmet Alım Giderleri					
Faiz Giderleri					
Cari Transferler					
Sermaye Giderleri					
Sermaye Transferleri					
Borç Verme					
<b>BÜTÇE İÇİ TOPLAM KAYNAK</b>		84.270	136.000	165.000	189.000
Döner Sermaye					
Özel Hesap					
Diğer Bütçe Dışı Kaynak					
<b>BÜTÇE DIŞI TOPLAM KAYNAK</b>					
<b>FAALİYET MALİYETİ TOPLAMI</b>		84.270	136.000	165.000	189.000

**Tablo 50: Faaliyet Maliyetleri Tablosu 15**

<b>İdare Adı</b>	HİTİT ÜNİVERSİTESİ				
<b>Program Adı</b>	YÖNETİM VE DESTEK PROGRAMI				
<b>Alt Program Adı</b>	ÜST YÖNETİM, İDARİ VE MALİ HİZMETLER				
<b>Alt Program Hedefi</b>	-				
<b>Faaliyet Adı</b>	Bilgi Teknolojilerine Yönelik Faaliyetler				
<b>Açıklama</b>	Bilgi işlem sistemlerinin işletilmesi ve geliştirilmesi ile teknolojik kapasitelerinin artırılmasına yönelik iş, işlem ve süreçlere ilişkin giderleri bu faaliyet altında izlenecektir.				
<b>EKONOMİK KOD</b>	<b>2022 Bütçe</b>	<b>2022 Harcama</b>	<b>2023 Bütçe</b>	<b>2024 Tahmin</b>	<b>2025 Tahmin</b>
<b>Personel Giderleri</b>	2.199.000	1.146.476	3.729.000	4.499.000	5.179.000
<b>Sosyal Güvenlik Kurumuna Devlet Primi Giderleri</b>	331.000	176.131	601.000	725.000	835.000
<b>Mal ve Hizmet Alım Giderleri</b>	10.000		32.000	38.000	42.000
<b>Faiz Giderleri</b>					
<b>Cari Transferler</b>					
<b>Sermaye Giderleri</b>					
<b>Sermaye Transferleri</b>					
<b>Borç Verme</b>					
<b>BÜTÇE İÇİ TOPLAM KAYNAK</b>	2.540.000	1.322.607	4.632.000	5.262.000	6.056.000
<b>Döner Sermaye</b>					
<b>Özel Hesap</b>					
<b>Diğer Bütçe Dışı Kaynak</b>					
<b>BÜTÇE DIŞI TOPLAM KAYNAK</b>					
<b>FAALİYET MALİYETİ TOPLAMI</b>	2.540.000	1.322.607	4.362.000	5.262.000	6.056.000

**Tablo 51:** Faaliyet Maliyetleri Tablosu 16

<b>İdare Adı</b>	HİTİT ÜNİVERSİTESİ				
<b>Program Adı</b>	YÖNETİM VE DESTEK PROGRAMI				
<b>Alt Program Adı</b>	ÜST YÖNETİM, İDARİ VE MALİ HİZMETLER				
<b>Alt Program Hedefi</b>	-				
<b>Faaliyet Adı</b>	Engellilerin Erişebilirliğinin Sağlanması				
<b>Açıklama</b>	5378 sayılı Engelliler Hakkında Kanununun 7 nci, geçici 2 nci ve geçici 3 üncü maddelerinde kamu kurum ve kuruluşlarına ait mevcut resmi yapılar, mevcut tüm yol, kaldırım, yaya geçidi, açık ve yeşil alanlar, spor alanları ve benzeri sosyal ve kültürel alt yapı alanları ile gerçek ve tüzel kişiler tarafından yapılmış ve umuma açık hizmet veren her türlü yapılar ile erişilebilirliğin sağlanmasına yönelik amir hükümler çerçevesinde gerçekleştirilecek iş, işlem ve süreçlere yönelik giderler bu faaliyet altında izlenecektir.				
<b>EKONOMİK KOD</b>	<b>2022 Bütçe</b>	<b>2022 Harcama</b>	<b>2023 Bütçe</b>	<b>2024 Tahmin</b>	<b>2025 Tahmin</b>
Personel Giderleri					
Sosyal Güvenlik Kurumuna Devlet Primi Giderleri					
Mal ve Hizmet Alım Giderleri					
Faiz Giderleri					
Cari Transferler					
Sermaye Giderleri	50.000		1.285.000		
Sermaye Transferleri					
Borç Verme					
<b>BÜTÇE İÇİ TOPLAM KAYNAK</b>	50.000		1.285.000		
Döner Sermaye					
Özel Hesap					
Diğer Bütçe Dışı Kaynak					
<b>BÜTÇE DIŞI TOPLAM KAYNAK</b>					
<b>FAALİYET MALİYETİ TOPLAMI</b>	50.000		1.285.000		

**Tablo 52:** Faaliyet Maliyetleri Tablosu 17

<b>İdare Adı</b>	HİTİT ÜNİVERSİTESİ				
<b>Program Adı</b>	YÖNETİM VE DESTEK PROGRAMI				
<b>Alt Program Adı</b>	ÜST YÖNETİM, İDARİ VE MALİ HİZMETLER				
<b>Alt Program Hedefi</b>	-				
<b>Faaliyet Adı</b>	Genel Destek Hizmetleri				
<b>Açıklama</b>	İdarelerin tüm programlarına hizmet eder nitelikte olan temizlik, güvenlik, aydınlatma, ısıtma, onarım, taşıma ve benzeri mal ve hizmetlerin temini; fiziki çalışma ortamlarının düzenlenmesi, genel evrak ve arşiv hizmetlerinin yürütülmesi, sivil savunma ve seferberlik hizmetlerinin planlanması ve yürütülmesi gibi iş, işlem ve süreçlere yönelik giderleri bu faaliyet altında izlenecektir.				
<b>EKONOMİK KOD</b>	<b>2022 Bütçe</b>	<b>2022 Harcama</b>	<b>2023 Bütçe</b>	<b>2024 Tahmin</b>	<b>2025 Tahmin</b>
<b>Personel Giderleri</b>	5.376.000	3.107.013	9.145.000	11.037.000	12.705.000
<b>Sosyal Güvenlik Kurumuna Devlet Primi Giderleri</b>	801.000	433.708	1.484.000	1.792.000	2.062.000
<b>Mal ve Hizmet Alım Giderleri</b>	175.000	57.600	258.000	307.000	343.000
<b>Faiz Giderleri</b>					
<b>Cari Transferler</b>	3.949.000	2.902.153	2.235.000	2.662.000	2.995.000
<b>Sermaye Giderleri</b>					
<b>Sermaye Transferleri</b>					
<b>Borç Verme</b>					
<b>BÜTÇE İÇİ TOPLAM KAYNAK</b>	10.301.000	6.500.474	13.122.000	15.798.000	18.065.000
<b>Döner Sermaye</b>					
<b>Özel Hesap</b>					
<b>Diğer Bütçe Dışı Kaynak</b>					
<b>BÜTÇE DIŞI TOPLAM KAYNAK</b>					
<b>FAALİYET MALİYETİ TOPLAMI</b>	10.301.000	6.500.474	13.122.000	15.798.000	18.065.000

**Tablo 53: Faaliyet Maliyetleri Tablosu 18**

<b>İdare Adı</b>	HİTİT ÜNİVERSİTESİ				
<b>Program Adı</b>	YÖNETİM VE DESTEK PROGRAMI				
<b>Alt Program Adı</b>	ÜST YÖNETİM, İDARİ VE MALİ HİZMETLER				
<b>Alt Program Hedefi</b>	-				
<b>Faaliyet Adı</b>	İnşaat ve Yapı İşlerinin Yürütülmesi				
<b>Açıklama</b>	Hazine adına kayıtlı olup idarelere tahsis edilen veya idareler adına kayıtlı olan taşınmazlara ilişkin her türlü yapım, kiralama, satım, işletme, bakım onarım ve benzeri iş, işlem ve süreçlerin yürütülmesine yönelik giderler bu faali-yet altında izlenecektir.				
<b>EKONOMİK KOD</b>	<b>2022 Bütçe</b>	<b>2022 Harcama</b>	<b>2023 Bütçe</b>	<b>2024 Tahmin</b>	<b>2025 Tahmin</b>
<b>Personel Giderleri</b>	3.900.000	2.354.528	7.656.000	9.239.000	10.636.000
<b>Sosyal Güvenlik Kurumuna Devlet Primi Giderleri</b>	561.000	336.217	1.147.000	1.385.000	1.594.000
<b>Mal ve Hizmet Alım Giderleri</b>	44.000	31.741	150.000	178.000	197.000
<b>Faiz Giderleri</b>					
<b>Cari Transferler</b>					
<b>Sermaye Giderleri</b>					
<b>Sermaye Transferleri</b>					
<b>Borç Verme</b>					
<b>BÜTÇE İÇİ TOPLAM KAYNAK</b>	4.405.000	2.722.486	8.953.000	10.802.000	12.427.000
<b>Döner Sermaye</b>					
<b>Özel Hesap</b>					
<b>Diğer Bütçe Dışı Kaynak</b>					
<b>BÜTÇE DIŞI TOPLAM KAYNAK</b>					
<b>FAALİYET MALİYETİ TOPLAMI</b>	4.405.000	2.722.486	8.953.000	10.802.000	12.427.000



**Tablo 54:** Faaliyet Maliyetleri Tablosu 19

<b>İdare Adı</b>	HİTİT ÜNİVERSİTESİ				
<b>Program Adı</b>	YÖNETİM VE DESTEK PROGRAMI				
<b>Alt Program Adı</b>	ÜST YÖNETİM, İDARİ VE MALİ HİZMETLER				
<b>Alt Program Hedefi</b>	-				
<b>Faaliyet Adı</b>	İnsan Kaynakları Yönetimine İlişkin Faaliyetler				
<b>Açıklama</b>	Personel planlamasının yapılması; personel atama, nakil, terfi, emeklilik ve benzeri özlük işlemlerinin yürütülmesi; insan kaynağı kapasitesinin artırılmasına yönelik eğitimlerin planlanması ve düzenlenmesi gibi iş, işlem ve süreçlere yönelik giderleri bu faaliyet altında izlenecektir.				
<b>EKONOMİK KOD</b>	<b>2022 Bütçe</b>	<b>2022 Harcama</b>	<b>2023 Bütçe</b>	<b>2024 Tahmin</b>	<b>2025 Tahmin</b>
Personel Giderleri	2.153.000	1.375.866	4.474.000	5.400.000	6.216.000
Sosyal Güvenlik Kurumuna Devlet Primi Giderleri	329.000	220.970	488.000	590.000	679.000
Mal ve Hizmet Alım Giderleri	35.000		82.000	98.000	109.000
Faiz Giderleri					
Cari Transferler	989.000	780.839	11.892.000	14.163.000	15.718.000
Sermaye Giderleri					
Sermaye Transferleri					
Borç Verme					
<b>BÜTÇE İÇİ TOPLAM KAYNAK</b>	<b>3.506.000</b>	<b>2.377.675</b>	<b>16.936.000</b>	<b>20.251.000</b>	<b>22.722.000</b>
Döner Sermaye					
Özel Hesap					
Diğer Bütçe Dışı Kaynak					
<b>BÜTÇE DIŞI TOPLAM KAYNAK</b>					
<b>FAALİYET MALİYETİ TOPLAMI</b>	<b>3.506.000</b>	<b>2.377.675</b>	<b>16.936.000</b>	<b>20.251.000</b>	<b>22.722.000</b>

**Tablo 55:** Faaliyet Maliyetleri Tablosu 20

<b>İdare Adı</b>	HİTİT ÜNİVERSİTESİ				
<b>Program Adı</b>	YÖNETİM VE DESTEK PROGRAMI				
<b>Alt Program Adı</b>	ÜST YÖNETİM, İDARİ VE MALİ HİZMETLER				
<b>Alt Program Hedefi</b>	-				
<b>Faaliyet Adı</b>	Özel Kalem Hizmetleri				
<b>Açıklama</b>	Üst yönetimin çalışma programının düzenlenmesi ile resmi ve özel yazışmalar, protokol, tören, ziyaret, davet, karşılama, ağırlama gibi hizmetlerin yürütülmesi amacıyla gerçekleştirilen iş, işlem ve süreçlere yönelik giderler bu faaliyet altında izlenecektir.				
<b>EKONOMİK KOD</b>	<b>2022 Bütçe</b>	<b>2022 Harcama</b>	<b>2023 Bütçe</b>	<b>2024 Tahmin</b>	<b>2025 Tahmin</b>
<b>Personel Giderleri</b>	2.675.000	1.945.391	6.373.000	7.691.000	8.854.000
<b>Sosyal Güvenlik Kurumuna Devlet Primi Giderleri</b>	269.000	223.994	765.000	923.000	1.063.000
<b>Mal ve Hizmet Alım Giderleri</b>	41.000	14.526	186.000	219.000	242.000
<b>Faiz Giderleri</b>					
<b>Cari Transferler</b>					
<b>Sermaye Giderleri</b>					
<b>Sermaye Transferleri</b>					
<b>Borç Verme</b>					
<b>BÜTÇE İÇİ TOPLAM KAYNAK</b>	2.985.000	2.173.910	7.324.000	8.833.000	10.159.000
<b>Döner Sermaye</b>					
<b>Özel Hesap</b>					
<b>Diğer Bütçe Dışı Kaynak</b>					
<b>BÜTÇE DIŞI TOPLAM KAYNAK</b>					
<b>FAALİYET MALİYETİ TOPLAMI</b>	2.985.000	2.173.910	7.324.000	8.833.000	10.159.000

**Tablo 56:** Faaliyet Maliyetleri Tablosu 21

<b>İdare Adı</b>	HİTİT ÜNİVERSİTESİ				
<b>Program Adı</b>	YÖNETİM VE DESTEK PROGRAMI				
<b>Alt Program Adı</b>	ÜST YÖNETİM, İDARİ VE MALİ HİZMETLER				
<b>Alt Program Hedefi</b>	-				
<b>Faaliyet Adı</b>	Strateji Geliştirme ve Mali Hizmetler				
<b>Açıklama</b>	İdareler tarafından yürütülen ve idarelerin tüm programlarına hizmet eder nitelikte olan mali yönetim ve kontrole ilişkin iş, işlem ve süreçlere yönelik giderler bu faaliyet altında izlenecektir.				
<b>EKONOMİK KOD</b>	<b>2022 Bütçe</b>	<b>2022 Harcama</b>	<b>2023 Bütçe</b>	<b>2024 Tahmin</b>	<b>2025 Tahmin</b>
Personel Giderleri	2.076.000	1.098.037	3.575.000	4.313.000	4.965.000
Sosyal Güvenlik Kurumuna Devlet Primi Giderleri	275.000	157.052	534.000	645.000	742.000
Mal ve Hizmet Alım Giderleri	27.000		76.000	91.000	101.000
Faiz Giderleri					
Cari Transferler					
Sermaye Giderleri					
Sermaye Transferleri					
Borç Verme					
<b>BÜTÇE İÇİ TOPLAM KAYNAK</b>	<b>2.378.000</b>	<b>1.255.088</b>	<b>4.185.000</b>	<b>5.049.000</b>	<b>5.808.000</b>
Döner Sermaye					
Özel Hesap					
Diğer Bütçe Dışı Kaynak					
<b>BÜTÇE DIŞI TOPLAM KAYNAK</b>					
<b>FAALİYET MALİYETİ TOPLAMI</b>	<b>2.378.000</b>	<b>1.255.088</b>	<b>4.185.000</b>	<b>5.049.000</b>	<b>5.808.000</b>

**Tablo 57:** Faaliyet Maliyetleri Tablosu 22

<b>İdare Adı</b>	HİTİT ÜNİVERSİTESİ				
<b>Program Adı</b>	YÖNETİM VE DESTEK PROGRAMI				
<b>Alt Program Adı</b>	ÜST YÖNETİM, İDARİ VE MALİ HİZMETLER				
<b>Alt Program Hedefi</b>	-				
<b>Faaliyet Adı</b>	Taşınmaz Mal Gelirleriyle Yürütülecek Hizmetler				
<b>Açıklama</b>	2547 sayılı Kanunun, 5217 sayılı Kanunun 5 inci maddesi ile değişen 55 inci maddesine göre taşınmaz mallardan elde edilen gelirlere mal ve hizmet alımlarında kullanılmaktadır.				
<b>EKONOMİK KOD</b>	<b>2022 Bütçe</b>	<b>2022 Harcama</b>	<b>2023 Bütçe</b>	<b>2024 Tahmin</b>	<b>2025 Tahmin</b>
Personel Giderleri					
Sosyal Güvenlik Kurumuna Devlet Primi Giderleri					
Mal ve Hizmet Alım Giderleri	6.000	8.172	27.000	32.000	36.000
Faiz Giderleri					
Cari Transferler					
Sermaye Giderleri					
Sermaye Transferleri					
Borç Verme					
<b>BÜTÇE İÇİ TOPLAM KAYNAK</b>	<b>6.000</b>	<b>8.172</b>	<b>27.000</b>	<b>32.000</b>	<b>36.000</b>
Döner Sermaye					
Özel Hesap					
Diğer Bütçe Dışı Kaynak					
<b>BÜTÇE DIŞI TOPLAM KAYNAK</b>					
<b>FAALİYET MALİYETİ TOPLAMI</b>	<b>6.000</b>	<b>8.172</b>	<b>27.000</b>	<b>32.000</b>	<b>36.000</b>

**Tablo 58:** Faaliyet Maliyetleri Tablosu 23

<b>İdare Adı</b>	HİTİT ÜNİVERSİTESİ				
<b>Program Adı</b>	YÖNETİM VE DESTEK PROGRAMI				
<b>Alt Program Adı</b>	ÜST YÖNETİM, İDARİ VE MALİ HİZMETLER				
<b>Alt Program Hedefi</b>	-				
<b>Faaliyet Adı</b>	Yükseköğretimde Öğrencilere Yönelik İdari Hizmetler				
<b>Açıklama</b>	-				
<b>EKONOMİK KOD</b>	<b>2022 Bütçe</b>	<b>2022 Harcama</b>	<b>2023 Bütçe</b>	<b>2024 Tahmin</b>	<b>2025 Tahmin</b>
Personel Giderleri	6.522.000	3.834.910	14.384.000	17.238.000	19.840.000
Sosyal Güvenlik Kurumuna Devlet Primi Giderleri	1.211.000	635.342	2.581.000	3.115.000	3.586.000
Mal ve Hizmet Alım Giderleri	125.000	33.333	296.000	350.000	388.000
Faiz Giderleri					
Cari Transferler					
Sermaye Giderleri					
Sermaye Transferleri					
Borç Verme					
<b>BÜTÇE İÇİ TOPLAM KAYNAK</b>	<b>7.858.000</b>	<b>4.503.585</b>	<b>17.161.000</b>	<b>20.703.000</b>	<b>23.814.000</b>
Döner Sermaye					
Özel Hesap					
Diğer Bütçe Dışı Kaynak					
<b>BÜTÇE DIŞI TOPLAM KAYNAK</b>					
<b>FAALİYET MALİYETİ TOPLAMI</b>	<b>7.858.000</b>	<b>4.503.585</b>	<b>17.161.000</b>	<b>20.703.000</b>	<b>23.814.000</b>

**D- İDARENİN TOPLAM KAYNAK İHTİYACI**  
**5- Faaliyetler Düzeyinde İdare Performans Maliyeti**

**Tablo 59:** Faaliyetler Düzeyinde İdare Performans Maliyeti Tablosu

PROGRAM SINIFLANDIRMASI	2023			2024			2025		
	BÜTÇE İÇİ	BÜTÇE DIŞI	TOPLAM	BÜTÇE İÇİ	BÜTÇE DIŞI	TOPLAM	BÜTÇE İÇİ	BÜTÇE DIŞI	TOPLAM
<b>ARAŞTIRMA, GELİŞTİRME VE YENİLİK</b>	<b>2.317.000</b>	<b>2.300.000</b>	<b>4.617.000</b>	<b>2.517.000</b>	<b>2.500.000</b>	<b>5.017.000</b>	<b>2.706.000</b>	<b>2.700.000</b>	<b>5.406.000</b>
<b>ARAŞTIRMA ALTYAPILARI</b>	2.049.000	0	2.049.000	2.230.000	0	2.230.000	2.400.000	0	2.400.000
<i>Yükseköğretim Kurumları Araştırma Altyapısı Kurulması ve Geliştirilmesi</i>	2.049.000	0	2.049.000	2.230.000	0	2.230.000	2.400.000	0	2.400.000
<b>YÜKSEKÖĞRETİMDE BİLİMSEL ARAŞTIRMA VE GELİŞTİRME</b>	268.000	2.300.000	2.568.000	287.000	2.500.000	2.787.000	306.000	2.700.000	3.006.000
<i>Yükseköğretim Kurumları Temel Araştırma Hizmetleri</i>	64.000	1.100.000	1.164.000	66.000	1.200.000	1.266.000	68.000	1.300.000	1.368.000
<i>Yükseköğretim Kurumlarının Bilimsel Araştırma Projeleri</i>	204.000	1.200.000	1.404.000	221.000	1.300.000	1.521.000	238.000	1.400.000	1.638.000
<b>YÜKSEKÖĞRETİM</b>	<b>241.254.000</b>	<b>165.000</b>	<b>241.419.000</b>	<b>274.324.000</b>	<b>180.000</b>	<b>274.504.000</b>	<b>303.367.000</b>	<b>210.000</b>	<b>303.577.000</b>
<b>ÖN LİSANS EĞİTİMİ, LİSANS EĞİTİMİ VE LİSANSÜSTÜ EĞİTİM</b>	236.693.000	165.000	236.858.000	269.291.000	180.000	269.471.000	297.835.000	210.000	298.045.000
<i>Doktora ve Tıpta Uzmanlık Eğitimi</i>	6.153.000	0	6.153.000	7.123.000	0	7.123.000	7.929.000	0	7.929.000
<i>Yükseköğretim Kurumları Bilgi ve Kültürel Kaynaklar ile Sportif Altyapının Geliştirilmesi Hizmetleri</i>	2.477.000	0	2.477.000	1.713.000	0	1.713.000	1.908.000	0	1.908.000
<i>Yükseköğretim Kurumları Birinci Öğretim</i>	226.446.000	0	226.446.000	258.688.000	0	258.688.000	286.088.000	0	286.088.000
<i>Yükseköğretim Kurumları İkinci Öğretim</i>	1.617.000	0	1.617.000	1.767.000	0	1.767.000	1.910.000	0	1.910.000
<i>Yükseköğretim Kurumları Uluslararası Ortak Eğitim ve Öğretim Programı</i>	0	165.000	165.000	0	180.000	180.000	0	210.000	210.000
<b>YÜKSEKÖĞRETİMDE ÖĞRENCİ YAŞAMI</b>	4.561.000	0	4.561.000	5.033.000	0	5.033.000	5.532.000	0	5.532.000
<i>Yükseköğretimde Beslenme Hizmetleri</i>	2.298.000	0	2.298.000	2.574.000	0	2.574.000	2.829.000	0	2.829.000
<i>Yükseköğretimde Kültür ve Spor Hizmetleri</i>	100.000	0	100.000	108.000	0	108.000	116.000	0	116.000
<i>Yükseköğretimde Öğrenci Yaşamına İlişkin Diğer Hizmetler</i>	2.150.000	0	2.150.000	2.337.000	0	2.337.000	2.572.000	0	2.572.000
<i>Yükseköğretimde Sağlık Hizmetleri</i>	13.000	0	13.000	14.000	0	14.000	15.000	0	15.000

<b>YÖNETİM VE DESTEK PROGRAMI</b>	<b>34.848.000</b>	<b>0</b>	<b>34.848.000</b>	<b>40.268.000</b>	<b>0</b>	<b>40.268.000</b>	<b>44.698.000</b>	<b>0</b>	<b>44.698.000</b>
<b>TEFTİŞ, DENETİM VE DANIŞMANLIK HİZMETLERİ</b>	719.000	0	719.000	833.000	0	833.000	928.000	0	928.000
<i>Hukuki Danışmanlık ve Muhakemat Hizmetleri</i>	719.000	0	719.000	833.000	0	833.000	928.000	0	928.000
<b>ÜST YÖNETİM, İDARİ VE MALİ HİZMETLER</b>	34.129.000	0	34.129.000	39.435.000	0	39.435.000	43.770.000	0	43.770.000
<i>Bilgi Teknolojilerine Yönelik Faaliyetler</i>	2.540.000	0	2.540.000	2.946.000	0	2.946.000	3.284.000	0	3.284.000
<i>Engellilerin Erişebilirliğinin Sağlanması</i>	50.000	0	50.000	0	0	0	0	0	0
<i>Genel Destek Hizmetleri</i>	10.301.000	0	10.301.000	11.898.000	0	11.898.000	13.161.000	0	13.161.000
<i>İnşaat ve Yapı İşlerinin Yürütülmesi</i>	4.505.000	0	4.505.000	5.221.000	0	5.221.000	5.819.000	0	5.819.000
<i>İnsan Kaynakları Yönetimine İlişkin Faaliyetler</i>	3.506.000	0	3.506.000	4.043.000	0	4.043.000	4.430.000	0	4.430.000
<i>Özel Kalem Hizmetleri</i>	2.985.000	0	2.985.000	3.459.000	0	3.459.000	3.852.000	0	3.852.000
<i>Strateji Geliştirme ve Mali Hizmetler</i>	2.378.000	0	2.378.000	2.755.000	0	2.755.000	3.069.000	0	3.069.000
<i>Taşınmaz Mal Gelirleriyle Yürütülecek Hizmetler</i>	6.000	0	6.000	7.000	0	7.000	8.000	0	8.000
<i>Yükseköğretimde Öğrencilere Yönelik İdari Hizmetler</i>	7.858.000	0	7.858.000	9.106.000	0	9.106.000	10.147.000	0	10.147.000
<b>GENEL TOPLAM</b>	<b>278.419.000</b>	<b>2.465.000</b>	<b>280.884.000</b>	<b>317.109.000</b>	<b>2.680.000</b>	<b>319.789.000</b>	<b>350.771.000</b>	<b>2.910.000</b>	<b>353.681.000</b>

## 6- Ekonomik Sınıflandırma Düzeyinde İdare Performans Programı Maliyeti

**Tablo 60:** Ekonomik Sınıflandırma Düzeyinde İdare Performans Programı Maliyeti Tablosu

EKONOMİK KOD	2023				2024				2025			
	HİZMET PROGRAMLARI TOPLAM	YÖNETİM VE DESTEK PROGRAMI	PROGRAM DIŞI GİDERLER	TOPLAM	HİZMET PROGRAMLARI TOPLAM	YÖNETİM VE DESTEK PROGRAMI	PROGRAM DIŞI GİDERLER	TOPLAM	HİZMET PROGRAMLARI TOPLAM	YÖNETİM VE DESTEK PROGRAMI	PROGRAM DIŞI GİDERLER	TOPLAM
<i>Personel Giderleri</i>	350.099.000	50.384.000		400.483.000	421.887.000	60.802.000		482.689.000	485.527.000	69.987.000		555.514.000
<i>Sosyal Güvenlik Kurumuna Devlet Primi Giderleri</i>	52.777.000	7.779.000		60.556.000	63.581.000	9.392.000		72.973.000	73.195.000	10.811.000		84.006.000
<i>Mal ve Hizmet Alım Giderleri</i>	55.655.000	1.170.000		56.825.000	65.631.000	1.388.000		67.019.000	72.684.000	1.542.000		74.226.000
<i>Faiz Giderleri</i>				0				0				0
<i>Cari Transferler</i>		14.127.000		14.127.000		16.825.000		16.825.000		18.673.000		18.673.000
<i>Sermaye Giderleri</i>	97.485.000	1.285.000		98.770.000	123.902.000	0		123.902.000	145.058.000	0		145.058.000
<i>Sermaye Transferleri</i>				0				0				0
<i>Borç Verme</i>				0				0				0
<i>Yedek Ödenekler</i>				0				0				0
<b>BÜTÇE İÇİ TOPLAM KAYNAK</b>	<b>556.016.000</b>	<b>74.745.000</b>	<b>0</b>	<b>630.761.000</b>	<b>675.001.000</b>	<b>88.407.000</b>	<b>0</b>	<b>763.408.000</b>	<b>776.464.000</b>	<b>101.013.000</b>	<b>0</b>	<b>877.477.000</b>
<i>Döner Sermaye</i>				0				0				0
<i>Özel Hesap</i>				0				0				0
<i>Diğer Bütçe Dışı Kaynak</i>				0				0				0
<b>BÜTÇE DIŞI TOPLAM KAYNAK</b>	<b>0</b>	<b>0</b>	<b>0</b>	<b>0</b>	<b>0</b>	<b>0</b>	<b>0</b>	<b>0</b>	<b>0</b>	<b>0</b>	<b>0</b>	<b>0</b>
<b>GENEL TOPLAM</b>	<b>556.016.000</b>	<b>74.745.000</b>	<b>0</b>	<b>630.761.000</b>	<b>675.001.000</b>	<b>88.407.000</b>	<b>0</b>	<b>763.408.000</b>	<b>776.464.000</b>	<b>101.013.000</b>	<b>0</b>	<b>877.477.000</b>



## 7- Faliyetlerden Sorumlu Harcama Birimleri

**Tablo 61:** Faaliyetlerden Sorumlu Harcama Birimleri Tablosu

PROGRAM	ALT PROGRAM	FAALİYET	SORUMLU HARCAMA BİRİMİ
ARAŞTIRMA, GELİŞTİRME VE YENİLİK	ARAŞTIRMA ALTYAPILARI	Yükseköğretim Kurumları Araştırma Altyapısı Kurulması ve Geliştirilmesi	ÖZEL KALEM (REKTÖRLÜK)
	YÜKSEKÖĞRETİMDE BİLİMSEL ARAŞTIRMA VE GELİŞTİRME	Yükseköğretim Kurumları Temel Araştırma Hizmetleri	BİYOLOJİK ÇEŞİTLİLİK UYGULAMA VE ARAŞTIRMA MERKEZİ, BİLİMSEL TEKNİK ARAŞTIRMA VE UYGULAMA MERKEZİ, ALTERNATİF ENERJİ UYGULAMA VE ARAŞTIRMA MERKEZİ, GELENEKSEL VE TAMAMLAYICI TIP UYGULAMA VE ARAŞTIRMA MERKEZİ, HACI BEKTAŞI VELİ ARAŞTIRMA VE UYGULAMA MERKEZİ, SÜREKLİ EĞİTİM MERKEZİ, HİTİT UYGARLIĞI UYGULAMA VE ARAŞTIRMA MERKEZİ, UZAKTAN EĞİTİM UYGULAMA VE ARAŞTIRMA MERKEZİ, KADIN VE AİLE SORUNLARI UYGULAMA VE ARAŞTIRMA MERKEZİ, GIDA GÜVENLİĞİ TARIMSAL UYGULAMA VE ARAŞTIRMA MERKEZİ, MESLEK HASTALIKLARI UYGULAMA VE ARAŞTIRMA MERKEZİ, ARICILIK VE ARI ÜRÜNLERİ UYGULAMA VE ARAŞTIRMA MERKEZİ, BAĞIMLILIKLA MÜCADELE UYGULAMA VE ARAŞTIRMA MERKEZİ, İSLAM EKONOMİSİ VE FİNANS UYGULAMA VE ARAŞTIRMA MERKEZİ, KAMU YÖNETİMİ VE POLİTİKALARI UYGULAMA VE ARAŞTIRMA MERKEZİ, TÜRKÇE VE YABANCI DİL ÖĞRETİMİ UYGULAMA VE ARAŞTIRMA MERKEZİ, KENE KAYNAKLI HASTALIK ÇALIŞMALARINI UYGULAMA VE ARAŞTIRMA MERKEZİ, HİTİT ÜNİVERSİTESİ İSLAMİ İLİMLER UYGULAMA VE ARAŞTIRMA MERKEZİ, MAKİNE VE İMALAT TEKNOLOJİLERİ UYGULAMA VE ARAŞTIRMA MERKEZİ
		Yükseköğretim Kurumlarının Bilimsel Araştırma Projeleri	ÖZEL KALEM (REKTÖRLÜK)
YÜKSEKÖĞRETİM	ÖN LİSANS EĞİTİMİ, LİSANS EĞİTİMİ VE LİSANSÜSTÜ EĞİTİM	Doktora ve Tıpta Uzmanlık Eğitimi	LİSANSÜSTÜ EĞİTİM ENSTİTÜSÜ
		Yükseköğretim Kurumları Bilgi ve Kültürel Kaynaklar ile Sportif Altyapının Geliştirilmesi Hizmetleri	KÜTÜPHANE VE DOKÜMANTASYON DAİRE BAŞKANLIĞI, YAPI İŞLERİ VE TEKNİK DAİRE BAŞKANLIĞI

		Yükseköğretim Kurumları Birinci Öğretim	İDARİ VE MALİ İŞLER DAİRE BAŞKANLIĞI, SAĞLIK, KÜLTÜR VE SPOR DAİRE BAŞKANLIĞI, YAPI İŞLERİ VE TEKNİK DAİRE BAŞKANLIĞI, STRATEJİ GELİŞTİRME DAİRE BAŞKANLIĞI, HUKUK MÜŞAVİRLİĞİ, TIP FAKÜLTESİ, DIŞ HEKİMLİĞİ FAKÜLTESİ, VETERİNER FAKÜLTESİ, SAĞLIK BİLİMLERİ FAKÜLTESİ, SAĞLIK HİZMETLERİ MESLEK YÜKSEKOKULU, FEN-EDEBİYAT FAKÜLTESİ, MÜHENDİSLİK FAKÜLTESİ, GÜZEL SANATLAR TASARIM VE MİMARLIK FAKÜLTESİ, TEKNİK BİLİMLER MESLEK YÜKSEKOKULU, İKTİSADİ VE İDARİ BİLİMLER FAKÜLTESİ, İLAHİYAT FAKÜLTESİ, TURİZM FAKÜLTESİ, SPOR BİLİMLERİ FAKÜLTESİ, YABANCI DİLLER YÜKSEKOKULU, SUNGURLU MESLEK YÜKSEKOKULU, OSMANCIK MESLEK YÜKSEKOKULU, İSKİLİP MESLEK YÜKSEKOKULU, ALACA MESLEK YÜKSEKOKULU, SOSYAL BİLİMLER MESLEK YÜKSEKOKULU
		Yükseköğretim Kurumları İkinci Öğretim	İDARİ VE MALİ İŞLER DAİRE BAŞKANLIĞI, SAĞLIK, KÜLTÜR VE SPOR DAİRE BAŞKANLIĞI, SAĞLIK BİLİMLERİ FAKÜLTESİ, FEN-EDEBİYAT FAKÜLTESİ, MÜHENDİSLİK FAKÜLTESİ, GÜZEL SANATLAR TASARIM VE MİMARLIK FAKÜLTESİ, TEKNİK BİLİMLER MESLEK YÜKSEKOKULU, İKTİSADİ VE İDARİ BİLİMLER FAKÜLTESİ, İLAHİYAT FAKÜLTESİ, SPOR BİLİMLERİ FAKÜLTESİ, YABANCI DİLLER YÜKSEKOKULU, SUNGURLU MESLEK YÜKSEKOKULU, İSKİLİP MESLEK YÜKSEKOKULU, SOSYAL BİLİMLER MESLEK YÜKSEKOKULU
	YÜKSEKÖĞRETİMDE ÖĞRENCİ YAŞAMI	Yükseköğretimde Beslenme Hizmetleri	SAĞLIK, KÜLTÜR VE SPOR DAİRE BAŞKANLIĞI
		Yükseköğretimde Kültür ve Spor Hizmetleri	SAĞLIK, KÜLTÜR VE SPOR DAİRE BAŞKANLIĞI
		Yükseköğretimde Öğrenci Yaşamına İlişkin Diğer Hizmetler	SAĞLIK, KÜLTÜR VE SPOR DAİRE BAŞKANLIĞI
		Yükseköğretimde Sağlık Hizmetleri	SAĞLIK, KÜLTÜR VE SPOR DAİRE BAŞKANLIĞI
YÖNETİM VE DESTEK PROGRAMI	TEFTİŞ, DENETİM VE DANIŞMANLIK HİZMETLERİ	Hukuki Danışmanlık ve Muhakemat Hizmetleri	HUKUK MÜŞAVİRLİĞİ

ÜST YÖNETİM, İDARİ VE MALİ HİZMETLER	Bilgi Teknolojilerine Yönelik Faaliyetler	BİLGİ İŞLEM DAİRE BAŞKANLIĞI
	Engellilerin Erişebilirliğinin Sağlanması	YAPI İŞLERİ VE TEKNİK DAİRE BAŞKANLIĞI
	Genel Destek Hizmetleri	ÖZEL KALEM (GENEL SEKRETERLİK), İDARİ VE MALİ İŞLER DAİRE BAŞKANLIĞI, PERSONEL DAİRE BAŞKANLIĞI, BİLGİ İŞLEM DAİRE BAŞKANLIĞI, YAPI İŞLERİ VE TEKNİK DAİRE BAŞKANLIĞI, HUKUK MÜŞAVİRLİĞİ
	İnsan Kaynakları Yönetimine İlişkin Faaliyetler	PERSONEL DAİRE BAŞKANLIĞI
	İnşaat ve Yapı İşlerinin Yürütülmesi	YAPI İŞLERİ VE TEKNİK DAİRE BAŞKANLIĞI
	Özel Kalem Hizmetleri	ÖZEL KALEM (REKTÖRLÜK)
	Strateji Geliştirme ve Mali Hizmetler	STRATEJİ GELİŞTİRME DAİRE BAŞKANLIĞI
	Taşınmaz Mal Gelirleriyle Yürütülecek Hizmetler	İDARİ VE MALİ İŞLER DAİRE BAŞKANLIĞI
	Yükseköğretimde Öğrencilere Yönelik İdari Hizmetler	SAĞLIK, KÜLTÜR VE SPOR DAİRE BAŞKANLIĞI, ÖĞRENCİ İŞLERİ DAİRE BAŞKANLIĞI

## 8- Performans Göstergeleri İzlenmesinden Sorumlu Birimler

**Tablo 62:** Performans Göstergeleri İzlenmesinden Sorumlu Birimler Tablosu

PROGRAM	ALT PROGRAM	PERFORMANS GÖSTERGELERİ	SORUMLU BİRİM	
ARAŞTIRMA, GELİŞTİRME VE YENİLİK	ARAŞTIRMA ALTYAPILARI	Araştırma altyapısı projesi tamamlanma oranı	ÖZEL KALEM (REKTÖRLÜK)	
	YÜKSEKÖĞRETİMDE BİLİMSEL ARAŞTIRMA VE GELİŞTİRME	Ar-ge'ye harcanan bütçenin toplam bütçeye oranı	ÖZEL KALEM (REKTÖRLÜK)	
		Ar-ge sonucu ortaya çıkan ürünlere ilişkin alınan patent sayısı	ÖZEL KALEM (REKTÖRLÜK)	
		Ar-ge sonucu ticarileştirilen ürün sayısı	ÖZEL KALEM (REKTÖRLÜK)	
		Araştırma merkezleri gelir miktarı	BİLİMSEL TEKNİK ARAŞTIRMA VE UYGULAMA MERKEZİ	
		Araştırma merkezlerinin sanayi ile yaptığı proje sayısı	BİLİMSEL TEKNİK ARAŞTIRMA VE UYGULAMA MERKEZİ	
		BAP kapsamında desteklenen araştırma projeleri sayısı	ÖZEL KALEM (REKTÖRLÜK)	
		Öğretim elemanı başına düşen ar-ge proje sayısı	ÖZEL KALEM (REKTÖRLÜK)	
		Patent, faydalı model ve endüstriyel tasarım başvuru sayısı	ÖZEL KALEM (REKTÖRLÜK)	
		Ulusal ve uluslararası kuruluşlar tarafından desteklenen ar-ge projesi sayısı	ÖZEL KALEM (REKTÖRLÜK)	
		Uluslararası endekslerde yer alan bilimsel yayın sayısı	ÖZEL KALEM (REKTÖRLÜK)	
	HAYAT BOYU ÖĞRENME	YÜKSEKÖĞRETİM KURUMLARI SÜREKLİ EĞİTİM FAALİYETLERİ	Dezavantajlı gruplara yönelik sosyal entegrasyon ve kapsayıcılığa ilişkin yapılan faaliyet sayısı	ÖZEL KALEM (REKTÖRLÜK)
			Eğitim programlarına başvuran kişi sayısı	SÜREKLİ EĞİTİM MERKEZİ
Mezunlara yönelik gerçekleştirilen faaliyet sayısı			ÖZEL KALEM (REKTÖRLÜK)	
Sürekli Eğitim Merkezi (SEM) ve Dil Merkezi (DİLMER) tarafından mesleki eğitime yönelik verilen sertifika sayısı			SÜREKLİ EĞİTİM MERKEZİ	
Tamamlanan sosyal sorumluluk projeleri sayısı			ÖZEL KALEM (REKTÖRLÜK)	
Üniversitenin çevrecilik alanlarında aldığı ödül sayısı			ÖZEL KALEM (REKTÖRLÜK)	
	TEDAVİ HİZMETLERİ	Ameliyat sayısı		

TEDAVİ EDİCİ SAĞLIK		Üniversite hastaneleri nitelikli yatak oranı	
		Üniversite hastaneleri yatak doluluk oranı	
		Yatan hasta sayısı	
YÜKSEKÖĞRETİM	ÖĞRETİM ELEMANLARINA SAĞLANAN BURS VE DESTEKLER	SCI, SCI-Expanded, SSCI ve AHCI kapsamındaki dergilerde öğretim elemanı başına düşen yayın sayısı	ÖZEL KALEM (REKTÖRLÜK)
		Araştırma bursundan yararlanan öğrenci sayısı	ÖZEL KALEM (REKTÖRLÜK)
		YÖK tarafından öncelikli alanlarında sağlanan burslardan yararlanan doktora öğrenci sayısı	ÖĞRENCİ İŞLERİ DAİRE BAŞKANLIĞI
		YÖK tarafından sağlanan yurt dışında yabancı dil yeterliliklerinin artırılmasına yönelik burslardan yararlanan sayısı	PERSONEL DAİRE BAŞKANLIĞI
		Yükseköğretim Kurulu, Türkiye Bilimler Akademisi ve TÜBİTAK bilim, teşvik ve sanat ödülleri sayısı	ÖZEL KALEM (REKTÖRLÜK)
	ÖN LİSANS EĞİTİMİ, LİSANS EĞİTİMİ VE LİSANSÜSTÜ EĞİTİM	Doktora eğitimini tamamlayanların sayısı	ÖĞRENCİ İŞLERİ DAİRE BAŞKANLIĞI
		Eğitim bilimleri kontenjan doluluk oranı	ÖĞRENCİ İŞLERİ DAİRE BAŞKANLIĞI
		Eğitimin program süresinde bitirilme oranı	ÖĞRENCİ İŞLERİ DAİRE BAŞKANLIĞI
		Fen bilimleri kontenjan doluluk oranı	ÖĞRENCİ İŞLERİ DAİRE BAŞKANLIĞI
		Kütüphanede bulunan basılı ve elektronik kaynak sayısı	KÜTÜPHANE VE DOKÜMANTASYON DAİRE BAŞKANLIĞI
		Kütüphanede bulunan öğrenci başına düşen basılı ve elektronik kaynak sayısı	KÜTÜPHANE VE DOKÜMANTASYON DAİRE BAŞKANLIĞI
		Kütüphaneden yararlanan kişi sayısı	KÜTÜPHANE VE DOKÜMANTASYON DAİRE BAŞKANLIĞI
		Lisansüstü öğrencilerin toplam öğrenciler içindeki payı	ÖĞRENCİ İŞLERİ DAİRE BAŞKANLIĞI
		Öğrenci başına düşen eğitim alanı	YAPI İŞLERİ VE TEKNİK DAİRE BAŞKANLIĞI
		Öğrenci başına düşen kapalı alan	YAPI İŞLERİ VE TEKNİK DAİRE BAŞKANLIĞI
		Öğrenci değişim programlarından yararlanan öğrencilerin oranı	ÖĞRENCİ İŞLERİ DAİRE BAŞKANLIĞI
		Öğretim üyesi başına düşen öğrenci sayısı	ÖĞRENCİ İŞLERİ DAİRE BAŞKANLIĞI

		Sağlık bilimleri kontenjan doluluk oranı	ÖĞRENCİ İŞLERİ DAİRE BAŞKANLIĞI
		Sosyal bilimler kontenjan doluluk oranı	ÖĞRENCİ İŞLERİ DAİRE BAŞKANLIĞI
		Teknokent veya Teknoloji Transfer Ofisi (TTO) projelerine katılan öğrenci sayısı	ÖZEL KALEM (REKTÖRLÜK)
		Uluslararası kuruluşlarla ortak uygulanan eğitim programı sayısı	ÖĞRENCİ İŞLERİ DAİRE BAŞKANLIĞI
		Yabancı dilde eğitim veren program sayısı	ÖĞRENCİ İŞLERİ DAİRE BAŞKANLIĞI
		Yabancı uyruklu akademisyen sayısı	PERSONEL DAİRE BAŞKANLIĞI
		Yabancı uyruklu öğrenci sayısı	ÖĞRENCİ İŞLERİ DAİRE BAŞKANLIĞI
		Yan dal ve çift ana dal programından mezun olanların toplam mezun sayısına oranı	ÖĞRENCİ İŞLERİ DAİRE BAŞKANLIĞI
	YÜKSEKÖĞRETİMDE ÖĞRENCİ YAŞAMI	Barınma hizmetlerinden yararlanan öğrenci sayısı	SAĞLIK, KÜLTÜR VE SPOR DAİRE BAŞKANLIĞI
		Beslenme hizmetlerinden yararlanan öğrenci sayısı	SAĞLIK, KÜLTÜR VE SPOR DAİRE BAŞKANLIĞI
		Öğrenci başına düşen sosyal donatı alanı	YAPI İŞLERİ VE TEKNİK DAİRE BAŞKANLIĞI
		Öğrenci kulüp ve topluluk sayısı	SAĞLIK, KÜLTÜR VE SPOR DAİRE BAŞKANLIĞI
		Sosyal, kültürel ve sportif faaliyet sayısı	SAĞLIK, KÜLTÜR VE SPOR DAİRE BAŞKANLIĞI
		Yükseköğretimde öğrenci başına barınma harcaması	SAĞLIK, KÜLTÜR VE SPOR DAİRE BAŞKANLIĞI
		Yükseköğretimde öğrenci başına beslenme harcaması	SAĞLIK, KÜLTÜR VE SPOR DAİRE BAŞKANLIĞI
		Yükseköğretimde öğrenci yaşamından memnuniyet oranı	ÖZEL KALEM (REKTÖRLÜK)
		Yükseköğretimde öğrencilere sunulan sağlık hizmetinden yararlanan öğrenci sayısının toplam öğrenci sayısına oranı	ÖZEL KALEM (REKTÖRLÜK)



**HİTİT**  
ÜNİVERSİTESİ