



2024 YILI PERFORMANS PROGRAMI



**TRAKYA
ÜNİVERSİTESİ**

**2024 YILI
PERFORMANS
PROGRAMI**



YÖNETİCİ SUNUŞU



Kamu mali yönetimi alanında gerçekleştirilen reformların yasal çerçevesini oluşturan 5018 sayılı Kamu Mali Yönetimi ve Kontrol Kanunu ile kamu kaynaklarının etkili ve verimli kullanımının yanı sıra mali saydamlık ve hesap verilebilirlik ilkeleri ön plana çıkmıştır. Bu ilkelerin uygulamaya konulmasını sağlamak üzere kamu mali yönetim sistemimize dahil edilen temel yöntem ve

araçlardan biri de performans esaslı bütçeleme sistemidir.

Performans esaslı bütçeleme sisteminin temel unsurlarını stratejik plan, performans programı ve faaliyet raporları oluşturmaktadır. Stratejik plan ve performans programları vasıtasıyla kamu idarelerinin temel politika hedefleri ile bunların kaynak ihtiyaçları arasında bağlantı kurulmakta; söz konusu belgelerde öngörülen hedeflere ilişkin gerçekleştirmeler ise faaliyet raporları aracılığıyla kamuoyuna açıklanmaktadır.

2024 Yılı Performans Programında belirlenen hedeflerle Üniversitemiz, kendisinin ve ülkemizin gelişimine katkıda bulunmaya devam edecektir. Bu kapsamda hazırlanan 2024 Yılı Performans Programı Kamuoyunun bilgisine sunulmuştur.

Prof. Dr. Erhan TABAKOĞLU
Rektör

İÇİNDEKİLER

YÖNETİCİ SUNUŞU	3
I. GENEL BİLGİLER.....	6
A- GÖREV, YETKİ VE SORUMLULUKLAR	6
B- TEŞKİLAT YAPISI.....	7
C- FİZİKSEL KAYNAKLAR.....	9
D- İNSAN KAYNAKLARI	13
E- FAALİYETLER VE HİZMETLER.....	13
II. PERFORMANS BİLGİLERİ.....	44
A- TEMEL POLİTİKA VE ÖNCELİKLER	44
B-ÜNİVERSİTEMİZİN TEMEL POLİTİKA VE ÖNCELİKLERİ	45
C- AMAÇ VE HEDEFLER	47
1- Misyon	47
2- Vizyon	47
3- Temel Değerler	47
4- Stratejik Amaç ve Hedefler.....	48
PERFORMANS HEDEF, FAALİYETLER VE GÖSTERGELERİ.....	50
D- İDARENİN TOPLAM KAYNAK İHTİYACI	97
E- DİĞER HUSUSLAR.....	101
PERFORMANS GÖSTERGELERİNİN İZLENMESİNDEN SORUMLU BİRİMLER	104

I. GENEL BİLGİLER

A- YETKİ, GÖREV VE SORUMLULUKLAR

B- TEŞKİLAT YAPISI

C- FİZİKSEL KAYNAKLAR

D- İNSAN KAYNAKLARI

E- FAALİYETLER VE HİZMETLER

I. GENEL BİLGİLER

A- GÖREV, YETKİ VE SORUMLULUKLAR

Türkiye Cumhuriyeti Anayasasının “Yükseköğretim Kurumları” başlıklı 130 uncu maddesi; “Çağdaş eğitim-öğretim esaslarına dayanan bir düzen içerisinde milletin ve ülkenin ihtiyaçlarına uygun insan gücü yetiştirmek amacı ile orta öğretime dayalı çeşitli düzeylerde eğitim-öğretim, bilimsel araştırma, yayın ve danışmanlık yapmak, ülkeye ve insanlığa hizmet etmek üzere çeşitli birimlerden oluşan kamu tüzel kişiliğine ve bilimsel özerkliğe sahip üniversiteler devlet tarafından kanunla kurulur.Yükseköğretim kurumlarının kuruluş ve organları ile işleyişleri ve bunların seçimleri, görev yetki ve sorumlulukları, mali kaynakların kullanılması kanunla düzenlenir” hükmüne amirdir. Anayasamızın bu hükmü uyarınca çıkarılan 04.11.1981 tarih ve 2547 sayılı Yükseköğretim Kanununda, Yükseköğretim Kuruluşları ile organlarının görev, yetki ve sorumlulukları şu şekilde düzenlenmiştir.

- ✦ Çağdaş uygarlık ve eğitim-öğretim esaslarına dayanan bir düzen içinde, toplumun ihtiyaçları ve kalkınma planları ilke ve hedeflerine uygun ve ortaöğretime dayalı çeşitli düzeylerde eğitim-öğretim, bilimsel araştırma, yayım ve danışmanlık yapmak.
- ✦ Kendi ihtisas gücü maddi kaynaklarını rasyonel, verimli ve ekonomik şekilde kullanarak, milli eğitim politikası ve kalkınma planları ilke ve hedefleri ile Yükseköğretim Kurulu tarafından yapılan plan ve programlar doğrultusunda, ülkenin ihtiyacı olan dallarda ve sayıda insan gücü yetiştirmek.
- ✦ Türk toplumunun yaşam düzeyini yükseltici ve kamuoyunu aydınlatıcı bilim verilerini söz, yazı ve diğer araçlarla yaymak.
- ✦ Örgün, yaygın, sürekli ve açık eğitim yoluyla toplumun özellikle sanayileşme ve tarımda modernleşme alanlarında eğitilmesini sağlamak.
- ✦ Ülkenin bilimsel, kültürel, sosyal ve ekonomik yönlerde ilerlemesini ve gelişmesini ilgilendiren sorunlarını, diğer kuruluşlarla işbirliği yaparak, kamu kuruluşlarına önerilerde bulunmak suretiyle öğretim ve araştırma konusu yapmak, sonuçlarını toplumun yararına sunmak ve kamu kuruluşlarınca istenecek inceleme ve araştırmaları sonuçlandırarak düşüncelerini ve önerilerini bildirmek.
- ✦ Eğitim-öğretim seferberliği içinde örgün, yaygın, sürekli ve açık eğitim hizmetini üstlenen kurumlara katkıda bulunacak önlemleri almak.
- ✦ Yörelerindeki tarım ve sanayinin gelişmesine ve ihtiyaçlarına uygun meslek elemanlarının yetişmesine ve bilgilerinin gelişmesine katkıda bulunmak, sanayi, tarım ve sağlık hizmetleri ile diğer hizmetlerde modernleşmeyi, üretimde artışı sağlayacak çalışma ve programlar yapmak, uygulamak ve yapılanlara katılmak, bununla ilgili kurumlarla işbirliği yapmak ve çevre sorunlarına çözüm getirici önerilerde bulunmak.
- ✦ Eğitim teknolojisini üretmek, geliştirmek, kullanmak, yaygınlaştırmak.
- ✦ Yükseköğretimin uygulamalı yapılmasına ait eğitim-öğretim esaslarını geliştirmek, döner sermaye işletmelerini kurmak, verimli çalıştırmak ve bu faaliyetlerin geliştirilmesine ilişkin gerekli düzenlemeleri yapmak.

B- TEŞKİLAT YAPISI

Üniversitemizin teşkilat yapısı, Yükseköğretim Kurumları Teşkilatı Hakkında 41 sayılı Kanun Hükmünde Kararnamenin Değiştirilerek Kabulüne Dair 28.03.1983 tarih ve 2809 sayılı Kanun'a göre oluşturmuştur.

Akademik Teşkilat

Trakya Üniversitesi akademik teşkilatı 2809 sayılı Yükseköğretim Kurumları Teşkilat Kanunu'na göre 14 Fakülte, 5 Enstitü, 4 Yüksekokul, 1 Konservatuvar, 10 Meslek Yüksekokulu, 38 Araştırma ve Uygulama Merkezi ile 4Bölümden oluşmuştur.

İdari Teşkilat

Üniversitelerde idari teşkilatın 2547 sayılı Yükseköğretim Kanunu'nun "Yönetim Örgütleri" başlıklı 51'inci maddesinde, üniversitelerde rektöre bağlı, merkez yönetim örgütünün başında bir genel sekreter ve hizmetlerin gerekli kıldığı daire başkanlıkları, müdürler, danışmanlar, hukuk müşavirleri, uzmanlar ile büro ve iç hizmet görevlerini yapmak üzere 657 sayılı Devlet Memurları Kanunu'na tabi memurlar ve diğer görevlilerin bulunacağı; daire başkanlıkları ve müdürlüklerin üniversitelerde yönetim kurulunun kararı ile genel hükümlere göre kurulacağı hükme bağlanmış olup, yükseköğretim kurumlarında söz konusu maddeye göre kurulacak idari teşkilatın kuruluş ve görevlerine ilişkin esaslar, 124 sayılı Yükseköğretim Üst Kuruluşları ile Yükseköğretim Kurumlarının İdari Teşkilatı Hakkında Kanun Hükmünde Kararname ile düzenlenmiştir. 124 sayılı Kanun Hükmünde Kararnamenin 7'nci bölümünde tanımlanmıştır.

İdari teşkilat içinde Genel Sekreterlik, Personel Daire Başkanlığı, Yapı İşleri ve Teknik Daire Başkanlığı, İdari ve Mali İşler Daire Başkanlığı, Öğrenci İşleri Daire Başkanlığı, Sağlık Kültür ve Spor Daire Başkanlığı, Kütüphane ve Dokümantasyon Daire Başkanlığı, Bilgi İşlem Daire Başkanlığı, Strateji Geliştirme Daire Başkanlığı, Hukuk Müşavirliği ve Üniversite Hastanesi Başmüdürlüğü bulunmaktadır.

İç Denetim Birimi tarafından yönetim süreçlerine ilişkin denetim ve değerlendirmeler yapılmaktadır. Ayrıca Eğitim-Öğretim Komisyonu, Mevzuat Komisyonu, Yayın Komisyonu, Diploma Komisyonu, İzleme Ve Değerlendirme Komisyonu, Kalite Komisyonu, Bilimsel Araştırma Projeleri Komisyonu, Bologna Eşgüdüm Komisyonu (BEK), Yeterlilikler Çerçevesi Alt Komisyonu, Kalite Güvencesi Alt Komisyonu, Akts Alt Komisyonu, Ölçme Değerlendirme Alt Komisyonu, Engelsiz Üniversite Komisyonu, Araştırma, İzleme ve Değerlendirme Komisyonu, Bağımlılıkla Mücadele Komisyonu, Dil Eğitimini İzleme, Değerlendirme ve Yönlendirme Komisyonu, Ön Değerlendirme Komisyonu ve Arabuluculuk Komisyonu aktif olarak çalışmalarına devam etmektedir. Bunlara ek olarak ileri teknoloji alanında çalışan yerli ve uluslararası şirketleri bir araya getirerek aralarında ve üniversiteyle sinerji yaratmalarını sağlayan mekanizmalar kurmak amacıyla tasarlanmış Teknoloji Transfer Ofisi bulunmaktadır. Üniversitenin yurt dışındaki üniversiteler ile işbirliğini arttırmak ve geliştirmek, Erasmus, Mevlana ve Ulusal Farabi Değişim Programları ile üniversiteye gelen ya da diğer üniversitelere giden öğrenci ve personele destek olmak gibi amaçlarla kurulan Uluslararası Öğrenci Ofisi de çalışmalarına devam etmektedir.

Trakya Üniversitesinin mevcut akademik ve idari örgüt yapısı aşağıdaki şekilde sunulmuştur.

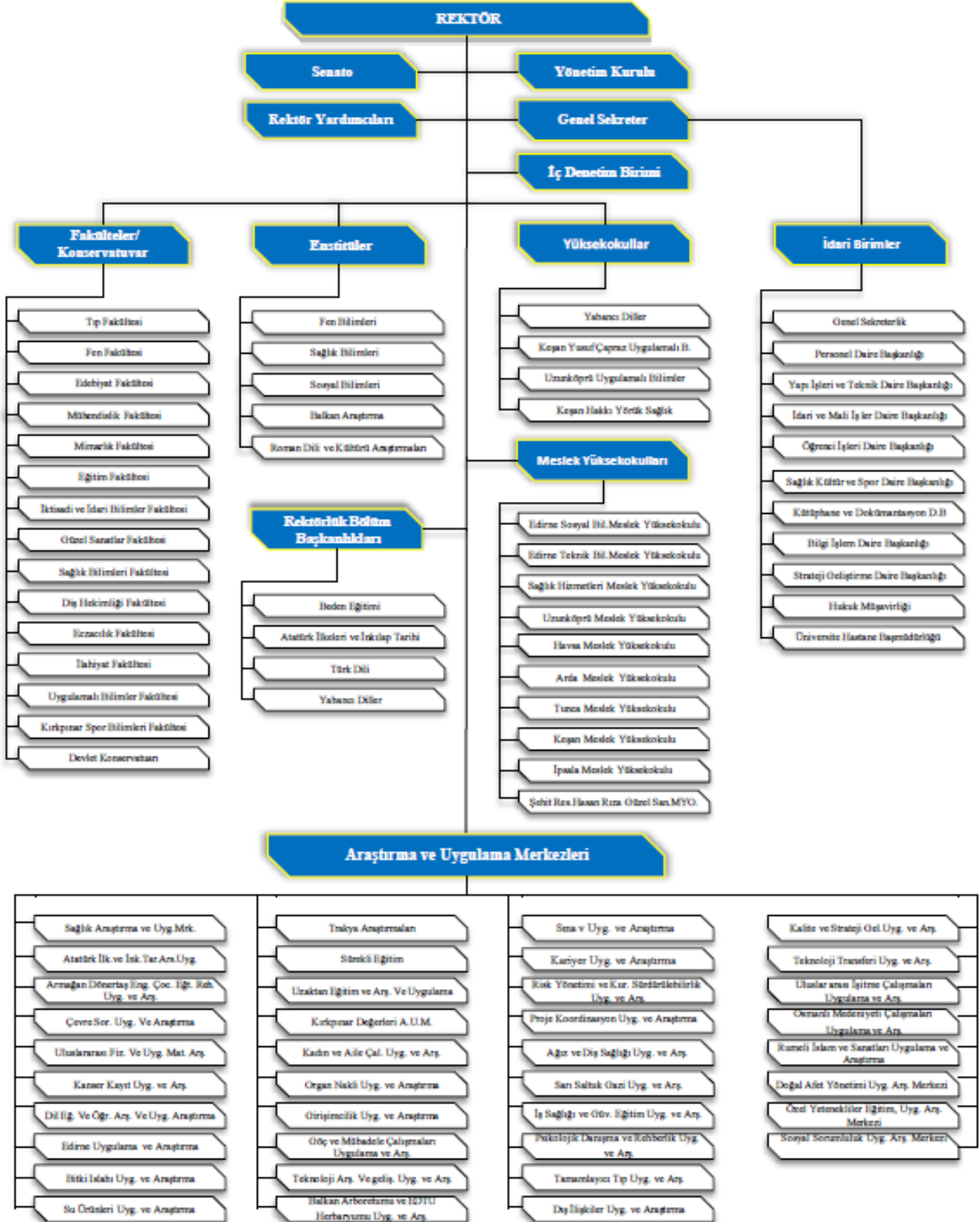
TRAKYA ÜNİVERSİTESİ
TEŞKİLAT ŞEMASI

C- FİZİKSEL KAYNAKLAR

Trakya Üniversitesinin Edirne il merkezi ve ilçelerde toplam 12 yerleşkesi bulunmakta olup, yerleşkelerin toplam açık alanı 6.768.589 m², toplam kapalı alanı ise 404.357 m²'dir. Üniversitemizin en büyük yerleşkesi 3.270.091 m² ile Prof. Dr. Ahmet Tarık KARADENİZ yerleşkesidir. En fazla kapalı alana sahip yerleşkemiz de 288.390 m² ile Balkan yerleşkesidir. Üniversitemizde toplam 5 Enstitü, 14 Fakülte, 4 Yüksekokul, 10 Meslek Yüksekokulu, 1 Konservatuar, 38 Araştırma ve Uygulama Merkezi mevcuttur. Edirne 'ye bağlı 2 ilçede (Uzunköprü, Keşan) 3 Yüksekokul ve 4 ilçede ise (Havsa, Uzunköprü, Keşan, İpsala) 4 Meslek Yüksekokulu faaliyet göstermektedir.

Yerleşkeler	Açık Alan (m ²)	Kapalı Alan (m ²)	Toplam Alan (m ²)
Balkan	1.927.354	288.390	2.215.744
Karaağaç	176.140	6.801	182.941
Ayşekadın	98.095	25.335	123.430
İsmail Hakkı TONGUÇ	3.776	4.224	8.000
Kosova	24.061	10.799	34.860
Prof. Dr. Ahmet Tarık KARADENİZ	3.252.289	17.802	3.270.091
Makedonya	23.840	7.576	31.416
Sarayıcı	* Yerleşke, 2022 yılında CB Milli Saraylar İdaresi Başkanlığı'na devredilmiştir.		
Uzunköprü	11.759	10.116	21.875
Keşan Paşayığıt	17.728	7.621	25.349
Keşan Hersekzade	997.979	16.315	1.014.294
Havsa Hakan OKURSOY	160.298	4.647	164.945
İpsala Evrenosgazi	75.270	4.731	80.001
Toplam	6.768.589	404.357	7.172.946

Kaynak: Yapı İşleri ve Teknik Daire başkanlığı

Trakya Üniversitesinin mülkiyetinde ya da kullanımında bulunan sosyal tesislere ilişkin bilgiler aşağıdaki tabloda verilmiştir.

Sosyal Tesisler	Sayı	Açık Alan (m ²)	Kapalı Alan (m ²)	Toplam Alan (m ²)
Meriç Kenarı Sosyal Tesisleri	-	7.512	611	8.123
Enez Öğrenci Dinlenme Tesisleri	-	12.449	1.113	13.562
Enez Eğitim ve Spor Kompleksi	-	44.332	-	44.332
Menza Binası	-	-	7.599	7.599
Deltapark Öğrenci Yaşam Merkezi	-	-	6.613	6.613
Misafirhane	2	-	1.947	1.947
Engelli Çocuklar Merkezi	1	-	2.194	2.194
Kafeterya / Kantin	30	-	4.038	4.038
Öğrenci / Personel Yemekhanesi	17	-	5.552	5.552

Lojman	66	6.500	6.125	12.625
II. Bayezid Külliyesi	1	21.080	1.195	22.275
Toplam	117	91.873	36.987	128.860

Kaynak: Yapı İşleri ve Teknik Daire başkanlığı

Üniversitemiz, çeşitli branşlarda üniversitelerarası spor organizasyonlarına katılmakta ve katıldığı bu organizasyonlarda önemli başarılarla imza atmaktadır. Başarıların altında yatan temel nedenin tesisleşme olduğu bilinciyle, Üniversitemizde alt yapıya büyük önem verilmekte, mevcut spor tesislerinin iyileştirilmesi ve yeni tesis kazandırılmasına yönelik yatırımlara devam edilmektedir.

Spor Tesisleri	Adet	Spor Tesisleri	Adet
Futbol Sahası	1	Çok Amaçlı Spor Tesisi	1
Mini Futbol Sahası	8	Kapalı Spor Salonu	2
Basketbol Sahası	10	Kapalı Yüzme Havuzu	1
Tenis Kortu	6		
Toplam			29

Kaynak: Yapı İşleri ve Teknik Daire başkanlığı



Trakya Üniversitesi, Üniversite bazında toplam 55 amfide eğitim-öğretim faaliyetlerini sürdürmektedir. Toplam amfinin %78,2'si fakültelerde, %21,8'i Yüksekokullar/Meslek Yüksekokullarında bulunmaktadır. Trakya Üniversitesinde toplam 530 sınıfta eğitim-öğretim yapılmaktadır. Toplam sınıfın %64,2'si fakültelerde, %32,3'ü Yüksekokullar/Meslek Yüksekokullarında, %2,6'sı Devlet Konservatuvarında, %0,9'u Araştırma ve Uygulama Merkezlerinde bulunmaktadır. Öğrencilerin uygulama yapmak amacıyla kullandığı 69 atölyenin %62,3'ü Yüksekokullar/Meslek Yüksekokullarında, %37,7'si fakültelerde bulunmaktadır. Ayrıca toplam 361 laboratuvarın %59,6'sı eğitim, %40,4'ü araştırma laboratuvarlarından oluşmaktadır.

Eğitim ve Derslik Mekan Sayıları

Birimler	Kapasite Aralığı	Amfi	Sınıf	Atölye	Laboratuvar		Toplam
					Eğitim	Araştırma	
Fakülteler	0-50	1	191	23	111	100	426
	51-75	5	64	2	9	0	80
	76-100	12	72	1	10	0	95
	101-150	14	13	0	2	2	31
	151-250	8	0	0	0	0	8
	250<	3	0	0	0	0	3
Fakülteler Toplamı		43	340	26	132	102	643
Devlet Konservatuvarı	0-50	0	14	0	15	0	29
Devlet Konservatuvarı Toplamı		0	14	0	15	0	29
Yüksek Okullar/Meslek Yüksek Okulları	0-50	0	64	34	46	0	144
	51-75	0	63	8	20	0	91
	76-100	6	34	0	2	0	42
	101-150	4	10	1	0	0	15
	151-250	2	0	0	0	0	2
Yüksekokullar/Meslek Yüksekokulları Toplamı		12	171	43	68	0	294
Araştırma ve Uygulama Merkezleri	0-50	0	5	0	0	44	49
Araştırma ve Uygulama Merkezleri Toplamı		0	5	0	0	44	49
Toplam	0-50	1	274	57	172	144	648
	51-75	5	127	10	29	0	171
	76-100	18	106	1	12	0	137
	101-150	18	23	1	2	2	46
	151-250	10	0	0	0	0	10
	250<	3	0	0	0	0	3
Genel Toplam		55	530	69	215	146	1015

Kaynak: Yapı İşleri ve Teknik Daire başkanlığı

Eğitim ve Derslik Alanlarının Yüzölçümü (m2)

Eğitim Alanı		Kapasite 0-50 (m ²)	Kapasite 51-75 (m ²)	Kapasite 76-100 (m ²)	Kapasite 101-150 (m ²)	Kapasite 151-250 (m ²)	Kapasite 250<(m ²)	Toplam
Amfi		51,08	459,60	2085,79	2400,22	1545,30	867,92	7409,91
Sınıf		13.456,17	9864,63	10.685,97	2356	0	0	36.362,77
Atölye		4404,27	824,25	132,78	160,33	0	0	5521,63
Laboratuvar	Eğitim	11.834,25	3080,48	1587,47	387,35	0	0	16.889,55
	Araştırma	4530,89	0	0	158,51	0	0	4689,40
Toplam		34.276,66	14.228,96	14.492,01	5462,41	1545,30	867,92	70.873,26

Kaynak: Yapı İşleri ve Teknik Daire başkanlığı

2007 yılında inşaatına başlanan Balkan Kongre Merkezi, 2009 yılının Nisan ayında faaliyete geçmiş olup, ulusal ve uluslararası kongrelere evsahipliği yapmaktadır. Üniversitenin toplantı ve konferans salonlarına ilişkin kapasite bilgileri aşağıdaki tabloda verilmiştir.

Kapasite (kişi)	Toplantı Salonu	Konferans Salonu	Toplam
0-50	55	6	61
51-75	15	3	18
76-100	11	8	19
101-150	12	6	18
151-250	2	2	4
251-Üzeri	2	2	4
Toplam	97	27	124

Kaynak: Yapı İşleri ve Teknik Daire başkanlığı

Üniversitemizdeki ambar, arşiv ve atölyelerin alanı toplam 26.178 m² olup, ayrıntı bilgileri aşağıdaki tabloda verilmiştir.

Diğer Alanlar	Adet	Alan (m ²)
Ambar	967	22.178
Arşiv	106	3.618
Atölyeler	5	382
Toplam	1.078	26.178

Kaynak: Yapı İşleri ve Teknik Daire başkanlığı

Üniversitemizde Kullanılmakta olan bilgi teknolojileri ve yazılımlar aşağıda sıralanmıştır.

Bütünleşik Kamu Mali Yönetim Bilişim Sistemi (BKMYBS)	Bütçe Yönetim Enformasyon Sistemi (e-bütçe)
Tübitak Projeleri Transfer Takip Sistemi(TTS)	Elektronik Kamu Alımları Platformu(EKAP)
Personel Otomasyon Programı	Öğrenci Otomasyon Programı
Kamu Hesapları Bilgi Sistemi (KBS)	Kütüphane Otomasyon Sistemi
Yükseköğretim Kurulu Ortak Veritabanı(YÖKSİS)	Kamu Elektronik Bordro Sistemi (e-Bordro)
Muhasebe Yönetim Sistemi (MYS)	Elektronik Belge Yönetim Sistemi (EBYS)
Elektronik Kamu Bilgi Yönetim Sistemi(KAYSİS)	İmza Yetkilileri Yönetim Modülü (İYEM)
Taşınır Kayıt ve Yönetim Sistemi (TKYS)	Trakya Üniversitesi Akademik Süreç Yönetim Sistemi
Bilimsel Araştırma Projeleri Otomasyon Programı (BAP)	T.Ü. Bilgi Yönetim Sistemi (BYS)
İç Kontrol Yazılım Sistemi (KIOSK GRC)	Mezun Bilgi Sistemi
Personel Puantaj Giriş Programı	E-Yoklama Sistemi
Personel Maaş Hesaplama Programı	Sunum Sayacı
Elektronik Video Mesaj Uygulaması	Yazokulu Başvuru Uygulaması
Staj Başvuru Uygulaması	Kurumsal YÖKSİS Uygulaması
Trakya Üniversitesi Bilgi Sorgulama Sistemi	Trakya Üniversitesi - TÜTAGEM (Teknoloji Araştırma ve Geliştirme Uygulama ve Araştırma Merkezi) LABSİS Otomasyon Yazılımı
MEDU Tıp Eğitimi Yönetim Sistemi	Akademik Teşvik Ödeneği Süreç Yönetim Sistemi (ATÖSİS)

Kaynak: Bilgi İşlem Daire Başkanlığı

Trakya Üniversitesi Bağlantı Hızı

Yerleşke Adı	Hızı	Bağlantı Türü
Ayşekadın Yerleşkesi	150	Mbps
Keşan MYO	60	Mbps
Makedonya Yerleşkesi	150	Mbps
Uzunköprü Yerleşkesi	50	Mbps
Sarayıcı Yerleşkesi	70	Mbps
Karaağaç Yerleşkesi	60	Mbps
Kosova Yerleşkesi	150	Mbps
İpsala MYO	90	Mbps
Havsa MYO	70	Mbps
Keşan Yusuf Çapraz Uygulamalı Bilimler YO	150	Mbps
Sultan II. Bayezid Külliyesi Sağlık Müzesi	30	Mbps
İlahiyat Fakültesi Ek Bina (Selimiye Arkası)	50	Mbps
Trakya Üniversitesi Ana Çıkış Hızı	2500	Mbps

Kaynak: Bilgi İşlem Daire Başkanlığı

D- İNSAN KAYNAKLARI

Hızla gelişen ve bilgi toplumu haline gelen çağımızda ilerleyen bilim ve teknolojinin gerisinde kalmamak, gelişmiş ülkelerle her alanda rekabet edebilmek, yükseköğretimin ana amaç ve hedeflerine uygun, araştırmacı ve girişimci yapıya sahip bilgili, yetenekli ve üretken bireylerin yetiştirilebilmesi amacıyla insan kaynakları yönetimi de kurumun başarısını etkileyen en önemli faktörlerden biridir. Bu nedenle geleneksel yönetim anlayışından vazgeçilip yeni çalışma stratejilerine uygun politikalar benimsemek gerekmektedir. İnsan kaynaklarını en doğru ve en verimli şekilde organize edilmesi kurumun başarısını etkileyen başlıca faktörlerden biridir. Çalışanların bilgi, beceri ve yeteneklerine uygun alanlarda istihdam edilip, bu alanlarda yükselmelerine olanak sağlamak ana hedeflerimizdendir.

Üniversitemiz, çalışanların hareket alanlarını kısıtlamayan, insan kaynaklarında sürekli gelişime ve değişime açık bir yönetim anlayışını benimsemiştir. Belirli dönemlerde çalışanlar ile hizmet verdiğimiz personel, öğrenci ve vatandaşlarımıza yönelik yaptığımız memnuniyet anketleri ile daha uygun ve verimli çalışma ortamları yaratmayı amaçlamaktayız. Çalışanların bilgi ve beceri düzeylerini artırmak için eğitim ve seminerler planlanmakta ve düzenlenmektedir. Yine çalışma ortamı, işte ilerleme ve yükselme imkanı, yetki ve sorumluluk sahibi olma, yenilik ve yaratıcılık ihtiyacı, iş emniyeti, arkadaşlık ve dostluk ilişkileri, ücret, yöneticilerle olan iletişim gibi unsurların kişilerin kurumlarında önemsedikleri ve görmek istedikleri değerler olduğunun bilinciyle üniversite çalışanlarının motivasyonunu artırma yönünde gerekli çalışmalar sürdürülmektedir.

Trakya Üniversitesi Personel Sayıları

	Dolu	Boş	Toplam
Akademik	1771	705	2476
İdari	1806	813	2619
Yabancı Uyruklu Akademik Personel	25	-	25
Sözleşmeli Personel (4/B)	219	130	349
Sürekli İşçi	917	4	921
Geçici İşçiler	2	-	2
Genel Toplam	4740	1652	6392

Kaynak: Personel Daire Başkanlığı

Akademik Personelin Kadro ve İstihdam Şekline Göre Dağılımı

Akademik Personel	Kadroların Doluluk Oranına Göre			Kadroların İstihdam Şekline Göre	
	Dolu	Boş	Toplam	Tam Zamanlı	Yarı Zamanlı
Profesör	278	68	346	278	-
Doçent	166	83	249	166	-
Doktor Öğretim Üyesi	421	136	557	421	-
Öğretim Görevlisi	368	117	485	368	-
Araştırma Görevlisi	538	301	839	538	-
Toplam	1771	705	2476	1771	-

Kaynak: Personel Daire Başkanlığı

Akademik Personelin Kadro Dağılımı

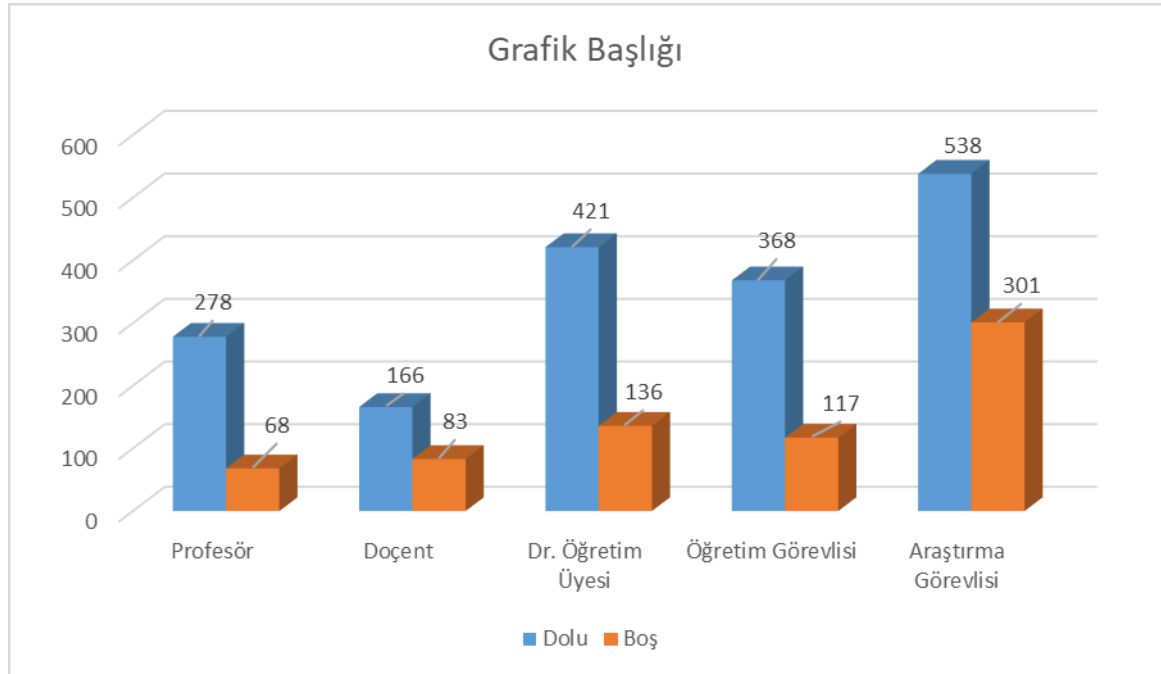

Akademik personelin ünvanlar itibariyle dağılımına ilişkin tablo aşağıda verilmiştir.

Birimler	Profesör		Doçent		Dr. Öğr. Üyesi		Öğr. Gör.		Araş. Gör.		Toplam		
	D	B	D	B	D	B	D	B	D	B	D	B	T
D: Dolu / B: Boş	D	B	D	B	D	B	D	B	D	B	D	B	T
ARDA MESLEK YÜKSEKOKULU	2		2		5		10				19	0	19
BALKAN ARAŞTIRMA ENSTİTÜSÜ			3	1	4		3				10	1	11
DEVLET KONSERVATUVARI	2	1	3	3	13	1	13		4	1	35	6	41
DİŞ HEKİMLİĞİ FAKÜLTESİ	2		3	6	10	10	1		55	8	71	24	95
ECZACILIK FAKÜLTESİ	9			2	13				11		33	2	35
EDEBİYAT FAKÜLTESİ	14	1	13	11	41	8	5		39	2	112	22	134
EDİRNE SOSYAL BİLİMLER MESLEK YÜKSEKOKULU	1		1		4		18	1			24	1	25
EDİRNE TEKNİK BİLİMLER MESLEK YÜKSEKOKULU	2		1		14		31				48	0	48
EĞİTİM FAKÜLTESİ	15	5	25	7	49	1	13		28	1	130	14	144
FEN FAKÜLTESİ	50	3	10	4	17		1		26	2	104	9	113
GÜZEL SANATLAR FAKÜLTESİ	3	4	4	2	13		4		8		32	6	38
HAVSA MESLEK YÜKSEKOKULU	1		1	1	5		9	1			16	2	18
İKTİSADİ VE İDARİ BİLİMLER FAKÜLTESİ	30	1	11	7	32	1	4		16		93	9	102
İLAHİYAT FAKÜLTESİ	4	1	3		12	2	4	1	8	1	31	5	36
İPSALA MESLEK YÜKSEKOKULU	1				7		13				21	0	21
KEŞAN HAKKI YÖRÜK SAĞLIK YÜKSEKOKULU			1		9		3				13	0	13
KEŞAN MESLEK YÜKSEKOKULU					4		17				21	0	21
KEŞAN YUSUF ÇAPRAZ UYGULAMALI BİLİMLER	1	1	4	1	17		4		3	1	29	3	32
KIRKPINAR SPOR BİLİMLERİ FAKÜLTESİ	2	2	6	1	3	3	11		4	2	26	8	34
MİMARLIK FAKÜLTESİ	5	1	9	2	16	3	7		16	1	53	7	60
MÜHENDİSLİK FAKÜLTESİ	20	3	9	2	33	1	2		24	7	88	13	101
REKTÖRLÜK		37		16		70	63	109		275	63	507	570
ROMAN DİLİ VE KÜLTÜRÜ					2	1					2	1	3
SAĞLIK BİLİMLERİ FAKÜLTESİ	5		11	3	17	3	8		30		71	6	77
SAĞLIK HİZMETLERİ MESLEK YÜKSEKOKULU		1	2	1	9		24	2			35	4	39
ŞEHİT RESSAM HASAN RIZA GÜZEL SANATLAR MESLEK YÜKSEKOKULU							20				20	0	20
TIP FAKÜLTESİ	103	7	36	11	58	31	7		263		467	49	516
TUNCA MESLEK YÜKSEKOKULU					1		4				5	0	5
UYGULAMALI BİLİMLER FAKÜLTESİ	6		4		5		4		3		22	0	22
UZUNKÖPRÜ MESLEK YÜKSEKOKULU					1		21				22	0	22
UZUNKÖPRÜ UYGULAMALI BİLİMLER YÜKSEKOKULU			4	2	7	1	2				13	3	16
YABANCI DİLLER YÜKSEKOKULU							42	3			42	3	45
TOPLAM	278	68	166	83	421	136	368	117	538	301	1771	705	2476

Kaynak: Personel Daire Başkanlığı

İdari Personelin Hizmet Sınıflarına Göre Dağılımı

İdari Personel	Dolu	Boş	Toplam
AVUKATLIK HİZMETLERİ	5	2	7
DİN HİZMETLERİ	1	1	2
EĞİTİM ÖĞRETİM HİZMETLERİ	5	1	6
GENEL İDARE HİZMETLERİ	455	279	734
SAĞLIK HİZMETLERİ	1069	404	1473
TEKNİK HİZMETLER	101	53	154
YARDIMCI HİZMETLER	170	73	243
Toplam	1806	813	2619

Kaynak: Personel Daire Başkanlığı

İdari Personelin Birimlere Göre Dağılımı

Birimler	Av. Hiz.		Din Hiz.		Eğitim Öğr. Hiz.		Gen. İdare Hiz.		Sağlık Hiz.		Teknik Hiz.		Yard. Hiz.		Toplam	
	D	B	D	B	D	B	D	B	D	B	D	B	D	B	D	B
D: Dolu / B: Boş																
ARDA MESLEK YÜKSEKOKULU							3	3			1		1	1	5	4
BALKAN ARAŞTIRMA ENSTİTÜSÜ							2						1		3	0
BİLGİ İŞLEM DAİRE BAŞKANLIĞI							3	6			7				10	6
DEVLET KONSERVATUVARI					4	1	3	1			1		1	1	9	3
DİŞ HEKİMLİĞİ FAKÜLTESİ							13	4	8	17			1	2	22	23
DÖNER SERMAYE İŞLETME MÜDÜRLÜĞÜ							9	4	177	119	4	1	8	1	198	125
ECZACILIK FAKÜLTESİ							6	3					1		7	3
EDEBİYAT FAKÜLTESİ							11	4			1		3	1	15	5
EDİRNE SOSYAL BİLİMLER MYO							6	2				1	3	1	9	4
EDİRNE TEKNİK BİLİMLER MYO							7	5			4	1	2	2	13	8
EĞİTİM FAKÜLTESİ							11	3			2	1	2	5	15	9
FEN BİLİMLERİ ENSTİTÜSÜ							4	2							4	2
FEN FAKÜLTESİ							8	6	2		1	1	1	2	12	9
GENEL SEKRETERLİK							23	38					5		28	38
GÜZEL SANATLAR FAKÜLTESİ							4	1					2		6	1
HAVSA MYO.							5							1	5	1
HUKUK MÜŞAVİRLİĞİ	5	2					2								7	2
İDARİ VE MALİ İŞLER DAİRE BAŞKANLIĞI							49	25				1	1	7	50	33
İKTİSADİ VE İDARİ BİLİMLER FAKÜLTESİ							7	3			1		4		12	3
İLAHİYAT FAKÜLTESİ							5	1					2		7	1
İPSALA MYO.							4	1			1		2	1	7	2
KEŞAN HAKKI YÖRÜK SAĞLIK YÜKSEKOKULU							4	2					1	1	5	3
KEŞAN MESLEK YÜKSEKOKULU							4				2		2	2	8	2

KEŞAN YUSUF ÇAPRAZ UYG. BİL. YO.							6						1	1	7	1
KIRKPINAR SPOR BİLİMLERİ FAKÜLTESİ							5	4			2		4		11	4
KÜTÜPHANE VE DÖKÜMANTASYON DAİRE BAŞKANLIĞI							8	13			5	2	1	1	14	16
MİMARLIK FAKÜLTESİ							3	3			2		1	1	6	4
MÜHENDİSLİK FAKÜLTESİ							14	4					2		16	4
ÖĞRENCİ İŞLERİ DAİRE BAŞKANLIĞI							10	15					1		11	15
PERSONEL DAİRE BAŞKANLIĞI							15	39			2			1	17	40
ROMAN DİLİ VE KÜLTÜRÜ ARAŞTIRMALARI ENSTİTÜSÜ								1							0	1
SAĞLIK BİLİMLERİ ENSTİTÜSÜ							3	2						2	3	4
SAĞLIK BİLİMLERİ FAKÜLTESİ							7	1					1	2	8	3
SAĞLIK HİZMETLERİ MESLEK YÜKSEKOKULU							4	2	1	2			3	1	8	5
SAĞLIK KÜLTÜR VE SPOR DAİRE BAŞKANLIĞI				1			20	10	3	2		1	3	5	27	18
SAĞLIK KÜLTÜR VE SPOR DAİRE BŞK.(ÖZ GELİR)							41	3			3	2	42	9	86	14
SOSYAL BİLİMLER ENSTİTÜSÜ							8	3							8	3
STRATEJİ GELİŞTİRME DAİRE BAŞKANLIĞI							18	17					1		19	17
ŞEHİT RESSAM HASAN RIZA GÜZEL SANATLAR MESLEK YÜKSEKOKULU							5	3			1				6	3
TIP FAKÜLTESİ							21	8				1	2		23	9
TUNCA MESLEK YÜKSEKOKULU							4						1		5	0
UYGULAMALI BİLİMLER FAKÜLTESİ							4	1					1		5	1
UZUNKÖPRÜ MESLEK YÜKSEKOKULU							4	1					2	2	6	3
UZUNKÖPRÜ UYGULAMALI BİLİMLER YÜKSEKOKULU							2						1		3	0
ÜNİV. HAST. BAŞ MÜDÜRLÜĞÜ			1	1			53	29	878	264	31	5	57	18	1020	317
YABANCI DİLLER YÜKSEKOKULU							2	2					1	1	3	3
YAPI İŞLERİ VE TEKNİK DAİRE BAŞKANLIĞI							5	4			30	36	2	1	37	41
TOPLAM	5	2	1	1	5	1	455	279	1069	404	101	53	170	73	1806	813

Kaynak: Personel Daire Başkanlığı

E- FAALİYETLER VE HİZMETLER

1. Eğitim – Öğretim Faaliyeti

Trakya Üniversitesi güçlü öğretim kadrosu, seçkin öğrencileri ve alt yapı olanakları ile Türkiye'nin sayılı üniversiteleri arasında kendisine bir yer bulmuştur. Trakya Üniversitesi'nde dört kademede derece ve diploma verilmektedir.

Derece / Diploma	Öğrenim Süresi	Açıklama
Ön Lisans	2 yıl	
Lisans	4 yıl	Eczacılık Fakültesi ve Diş Hekimliği Fakültesinde 5 yıl, Tıp Fakültesinde 6 yıl.
Yüksek Lisans	2 yıl	
Doktora	4 yıl	

Kaynak: Öğrenci İşleri Daire Başkanlığı

Üniversitemizin öğretim dili Türkçedir. Ancak, yabancı dil bölümlerinin dışında yaklaşık % 30'u yabancı dilde eğitim yapan birimler de bulunmaktadır. Bu birimlerin öğrencileri için yabancı dil hazırlık programı sunulmaktadır.

Yıllara Göre Trakya Üniversitesi'ndeki Öğrenci Sayıları Dağılımı

Öğretim Düzeyi	2019-2020	2020-2021	2021-2022	2022-2023	2023-2024
Ön Lisans	11.933	10.999	10.569	11.881	13.502
Lisans	26.124	26.323	22.702	24.276	25.668
Lisansüstü	2.971	3.499	3.210	3.729	3.515
Toplam	41.028	40.821	36.481	39.886	42.685

Kaynak: Öğrenci İşleri Daire Başkanlığı

Eğitim – Öğretim; Tıp Fakültesi, Diş Hekimliği Fakültesi ve Devlet Konservatuvarında yıl, diğer fakülte, yüksekokul ve enstitülerde ise yarıyıl esasına göre düzenlenir. Bir öğretim yılı güz ve bahar yarıyıllarından oluşur. Bir yarıyıl en az 14 haftadan oluşmaktadır.

Birimler İtibariyle Öğrenci Sayıları

Birim	1. Öğretim		2. Öğretim		Uzaktan Öğretim		Lisansüstü		Toplam
	Erkek	Kız	Erkek	Kız	Erkek	Kız	Yüksek Lisans	Doktora	
1 Diş Hekimliği Fakültesi	218	371							589
2 Eczacılık Fakültesi	192	427							619
3 Edebiyat Fakültesi	1200	1197	330	375					3102
4 Eğitim Fakültesi	982	1848							2830

5	Fen Fakültesi	354	536						890
6	Güzel Sanatlar Fakültesi	189	349						538
7	İktisadi ve İdari Bilimler Fakültesi	1413	1148	736	445				3742
8	İlahiyat Fakültesi	232	351						583
9	Mimarlık Fakültesi	440	827						1267
10	Mühendislik Fakültesi	1644	655	495	53				2847
11	Sağlık Bilimleri Fakültesi	607	1779	120	178				2684
12	Tıp Fakültesi	774	1058						1832
13	Kırkpınar Spor Bilimleri Fakültesi	588	346	252	137				1323
14	Uygulamalı Bilimler Fakültesi	411	328	47	16				802
15	Keşan Yusuf Çapraz Uygulamalı Bilimler Yüksekokulu	679	352						1031
16	Keşan Hakkı Yörük Sağlık Yüksekokulu	224	349						573
17	Uzunköprü Uygulamalı Bilimler Yüksekokulu	157	180						337
18	Devlet Konservatuvarı	44	35						79
19	Edirne Sosyal Bilimler Meslek Yüksekokulu	1139	964	883	500				3486
20	Edirne Teknik Bilimler Meslek Yüksekokulu	1887	600	7	1				2495
21	Arda Meslek Yüksekokulu	352	510						862
22	Sağlık Hizmetleri Meslek Yüksekokulu	756	1625						2381
23	Şehit Ressam Hasan Rıza Güzel Sanatlar Meslek Yüksekokulu	385	484						869
24	Tunca Meslek Yüksekokulu					524	199		723
25	Havsa Meslek Yüksekokulu	394	324	4	6				728
26	İpsala Meslek Yüksekokulu	527	290						817
27	Keşan Meslek Yüksekokulu	433	233						666
28	Uzunköprü Meslek Yüksekokulu	243	232						475
29	Balkan Araştırma Enstitüsü							25	25

30	Fen Bilimleri Enstitüsü							569	166	735
31	Sağlık Bilimleri Enstitüsü							322	101	423
32	Sosyal Bilimler Enstitüsü			15	10	183	202	1520	402	2332
TOPLAM		16.464	17.398	2.889	1.721	707	401	2.436	669	42.685

Kaynak: Öğrenci İşleri Daire Başkanlığı

Birimler İtibariyle Yabancı Uyruklu Öğrenci Sayıları

Birim	1. Öğretim		2. Öğretim		Uzaktan Öğretim		Lisansüstü		Toplam
	Erkek	Kız	Erkek	Kız	Erkek	Kız	Yüksek Lisans	Doktora	
1	Diş Hekimliği Fakültesi	36	76						112
2	Eczacılık Fakültesi	31	104						135
3	Edebiyat Fakültesi	93	106	14	9				222
4	Eğitim Fakültesi	93	225						318
5	Fen Fakültesi	20	60						80
6	Güzel Sanatlar Fakültesi	5	10						15
7	İktisadi ve İdari Bilimler Fakültesi	263	102	114	49				528
8	İlahiyat Fakültesi	52	28						80
13	Kırkpınar Spor Bilimleri Fakültesi	96	11	5					112
9	Mimarlık Fakültesi	80	142						222
10	Mühendislik Fakültesi	333	123	52	2				510
11	Sağlık Bilimleri Fakültesi	144	365	7	6				522
12	Tıp Fakültesi	87	196						283
14	Uygulamalı Bilimler Fakültesi	68	37	6	1				112
18	Devlet Konservatuvarı	4							4
16	Keşan Hakkı Yörük Sağlık Yüksekokulu	17	58						75
15	Keşan Yusuf Çapraz Uygulamalı Bilimler Yüksekokulu	58	15						73
17	Uzunköprü Uygulamalı Bilimler Yüksekokulu	13	7						20

21	Arda Meslek Yüksekokulu	28	28							56
19	Edirne Sosyal Bilimler Meslek Yüksekokulu	110	72	49	39					270
20	Edirne Teknik Bilimler Meslek Yüksekokulu	69	17							86
25	Havsa Meslek Yüksekokulu	12	6							18
26	İpsala Meslek Yüksekokulu	23	4							27
27	Keşan Meslek Yüksekokulu	11	7							18
22	Sağlık Hizmetleri Meslek Yüksekokulu	123	124							247
23	Şehit Ressam Hasan Rıza Güznel Sanatlar Meslek Yüksekokulu	13	17							30
24	Tunca Meslek Yüksekokulu					13	9			22
28	Uzunköprü Meslek Yüksekokulu	7	6							13
29	Balkan Araştırma Enstitüsü							7		7
30	Fen Bilimleri Enstitüsü							31	26	57
31	Sağlık Bilimleri Enstitüsü							20	4	24
32	Sosyal Bilimler Enstitüsü							126	71	197
TOPLAM		1.889	1.946	247	106	13	9	184	101	4.495

Kaynak: Öğrenci İşleri Daire Başkanlığı

Üniversitemiz 2023-2024 Eğitim döneminde 4.495 yabancı öğrenciye ev sahipliği yapmıştır.

Öğrenim düzeyi itibarıyla Yabancı Uyruklu öğrenci sayıları

Öğretim Düzeyi	1. Öğretim		2. Öğretim		Uzaktan Öğretim		Toplam
	Erkek	Kız	Erkek	Kız	Erkek	Kız	
Ön Lisans	396	281	49	39	13	9	787
Lisans	1493	1665	198	67			3423
Yüksek Lisans	79	105					184
Doktora	36	65					101
Toplam	2.004	2.116	247	106	13	9	4.495

Kaynak: Öğrenci İşleri Daire Başkanlığı

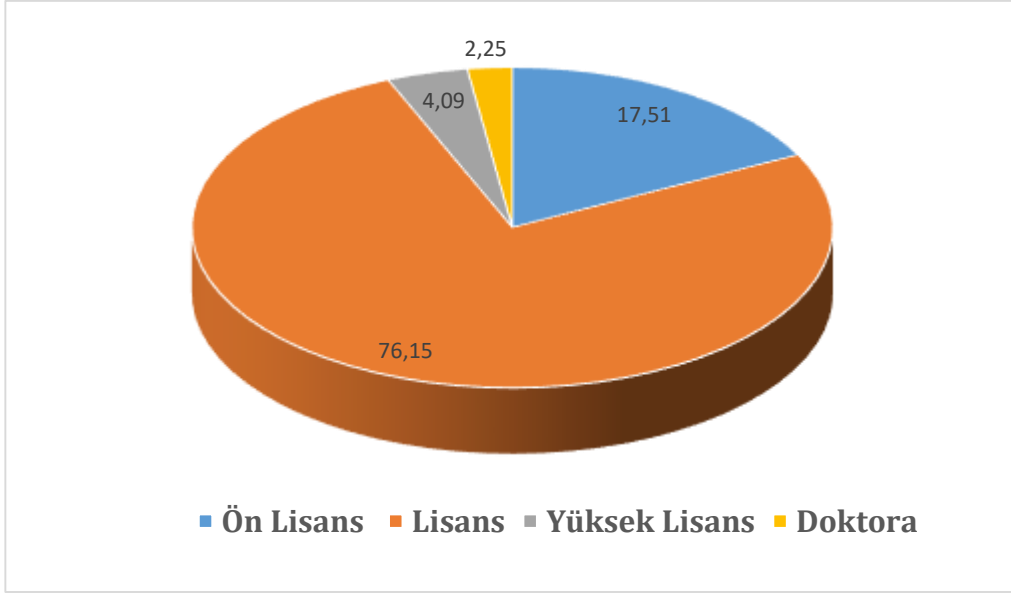

Yabancı uyruklu öğrencilerimizin öğrenim düzeyi itibarıyla yüzdelik dağılımı

2. Sağlık Hizmetleri

Sağlık Araştırma ve Uygulama Merkezi

1974 yılında İstanbul Üniversitesine bağlı olarak “Edirne Tıp Fakültesi” adı altında kurulan Tıp Fakültesi, daha sonra 1982 yılında kurulan Trakya Üniversitesine bağlanmıştır. Trakya Üniversitesine bağlanmasıyla aynı yıl Devlet Hastanesi ek binalarında Trakya Üniversitesi Sağlık Araştırma ve Uygulama Merkezi kurulmuş sağlık hizmeti vermeye başlamıştır. 120.000 m² kapalı alan ve 936 kadro yatak kapasitesi ile sadece bölgeye değil ülkenin birçok farklı alanlarından gelen hastalara da hizmet verecek fiziksel büyüklüktedir. Hastanemiz aynı zamanda balkan ülkelerinin sağlık ihtiyaçlarında da cazip bir noktadadır.



Hastanede her biri alanlarında oldukça deneyimli ve gerek ulusal gerekse uluslararası alanda başarısını kanıtlamış 103 profesör, 46 doçent, 49 dr.öğr. üyesi, 8 öğretim görevlisi ile birlikte 611 araştırma görevlisi doktor da hizmet vermektedir. Tıp fakültesi olmanın onurlu yükünü, akademik personelle birlikte 1122 yardımcı sağlık personeli ve 323 idari personel üstlenmektedir. İlave olarak 688 sürekli (kamu) işçi görev yapmaktadır.

Hastane hizmetlerinde nicelikten çok nitelik önemsenmekte olup, çağın koşullarına uygun hizmet adına kaliteden ödün verilmemektedir. Her yıl yaklaşık 40.000 hasta yatarak, 550.000 hasta ayaktan tedavi hizmeti almakta, 15.000 civarında ameliyat yapılmakta ve 9.500.000 civarında laboratuvar incelemesi yapılmaktadır. Ek olarak yaklaşık 96.000 hasta da acil servis hizmeti almaktadır.

50 dal polikliniği, 18 Ameliyathane, 47 yataklı Erişkin Acil Ünitesi (travma ünitesi 7 yatak kırmızı alan 13 yatak, yeşil alan 5 yatak, sarı alan 22 yatak), 15 yataklı Çocuk Acil Ünitesi, 7 yataklı Reanimasyon Yoğun Bakım Ünitesi, 20 yataklı Dahili Bilimler Yoğun Bakım (1-2) Ünitesi, 22 yataklı Cerrahi Bilimler Yoğun Bakım Ünitesi (1-2), 4 yataklı ikinci basamak Post-op Yoğun Bakım Ünitesi, 16 yataklı Koroner Yoğun Bakım Ünitesi, 10 yataklı Kalp Damar Cerrahi Yoğun Bakım Ünitesi, 20 yataklı Çocuk Yenidoğan Yoğun Bakım Ünitesi, 6 yataklı Çocuk Yoğun Bakım Ünitesi, 10 yataklı Solunum Yoğun Bakım (1 ve 2) Ünitesi, 60 koltuklu Ayaktan Kemoterapi Ünitesi, 18 makineli Hemodiyaliz merkezi, tedavi ve araştırma amaçlı Merkez Laboratuvarı (Biyokimya, Mikrobiyoloji, Hematoloji), Anjiyografi Laboratuvarı, Nükleer Tıp Laboratuvarı, Patoloji ve Moleküler Patoloji Laboratuvarı, EEG ve EMG Laboratuvarları, Ekokardiyografi ve Treadmill Laboratuvarları, EKG ve Tansiyon Holter Laboratuvarı, Radyoloji Ünitesi (9 Ultrasonografi, 1 Mamografi, Ct ve 2 adet MR), Kemik Dansitometrisi, Göz Laser Ünitesi, Allerji Ünitesi, Solunum Fonksiyon Testi Laboratuvarı, Endoskopi Ünitesi (Rektoskopi, Kolonoskopi, Bronkoskopi), Radyoizotop Tarama Laboratuvarı, X-Ray Laboratuvarı, Girişimsel Radyoloji Ünitesi, Odiometri Laboratuvarı, ESWL Laboratuvarı, Radyasyon Onkolojisi Birimi, Uyku Birimi muayene, tetkik, teşhis, ameliyat ve tedavi hizmetleri ile tıp eğitimi ve yardımcı sağlık hizmetleri eğitimi alan öğrencilere uygulama olanağı sunmaktadır.





Her geçen gün daha ileri tetkik ve tedavi yöntemlerini Hastanemiz bünyesine katmakla verilen sağlık hizmetinin çeşitliliği ve kalitesi artırılmaya çalışılmaktadır.

Rektörlüğümüzce ihalesi yapılan A2 blok 4. Kat Kuzey cephesindeki odalar, koridorlar ve orta yerleşim birimleri Rektörlüğün kontrol ve uhdesinde Kemik iliği ünitesi olarak düzenlenmiş ve hazır hale getirilen kemik iliği ünitesinde kabul aşamasında tespit edilen eksiklikler ve aksaklıklar Haziran 2023 de tamamlanarak aktif hale geçmiştir.

Hastanemiz C Blokları Ameliyathane katında 3. ve son Faz (6 Adet) Ameliyathanelerin yenilenmesi çalışmaları ve teknik şartnamesi hazırlanmış 07.11.2022 tarihinde ihalesi yapılmış, montajlar tamamlanarak 22 Mayıs 2023 tarihinde geçici kabulü yapılarak hizmete geçmiştir.

Ruh Sağlığı Hastanesinde 1 adet hasta odası tamamen boşaltılarak zeminleri, duvarları, camları ve kapısı bakanlık kriterlerine uygun ses geçirmeyen ve sert olmayan akustik yalıtım malzemesi kaplanarak TECRİT ODASI düzenlenmiş ve 16 Ağustos 2023 tarihinde aktif hale getirilmiştir.

2006 yılında ISO 9001:2000, 2009 yılında ISO 9001:2008 ve 2018 yılında ISO 9001:2015 sertifikaları alarak, bu sertifikaları alan ilk hastanelerden biri olmuştur.

	Yatak Sayısı	Hasta Sayısı	Tetkik/İşlem Sayısı
Klinik (Yoğun Bakım dahil)	936	39.482	-
Acil Servis Hizmetleri (Çocuk Acil dahil)	-	91.055	-
Yoğun Bakımlar	115	4.621	-
Cerrahi Yoğun Bakım	12	357	-
Çocuk Yoğun Bakım	6	172	-
Çocuk Yenidoğan	20	351	-
Dahili Yoğun Bakım 1	10	314	
Dahili Yoğun Bakım 2	10	347	
Kalp Damar Cerrahi Yoğun Bakım	10	1	-
Koroner Yoğun Bakım	16	1.812	-

Reanimasyon Yoğun Bakım	7	120	-
Post-Op Yoğun Bakım	4	640	-
Solunum Yoğun Bakım 1	10	259	-
Solunum Yoğun Bakım 2	10	248	-
Ameliyat Hizmetleri	-	13.250	-
Poliklinik Hizmetleri (Acil Dahil)	-	632.578	-
Laboratuvar Hizmetleri	-	243.620	10.525.741
Radyoloji Ünitesi Hizmetleri	-	141.685	399.196
Nükleer Tıp Bölümü Hizmetleri	4	11.740	15.027

Kaynak: Sağlık Araştırma ve Uygulama Merkezi

Diş Hekimliği Araştırma ve Uygulama Merkezi

Resmi Gazete'nin 13.01.2015 tarih ve 29235 sayılı Trakya Üniversitesi Ağız ve Diş Sağlığı Uygulama ve Araştırma Merkezi Yönetmeliği yayınlanmış olup, 01.03.2015 tarihinde 15 Ünit ile hizmete açılan Ağız ve Diş Sağlığı Uygulama ve Araştırma Merkezimiz, 65 ünite birlikte Trakya Üniversitesi Sağlık Araştırma ve Uygulama Merkezi Ek Binasında hizmet vermektedir. Klinik Bilimler Bölümünde Ağız Diş ve Çene Radyolojisi, Ağız Diş ve Çene Cerrahisi, Restoratif, Endodonti, Ortodonti, Periodontoloji, Çocuk Diş Hekimliği, Protetik Diş Tedavisi olmak üzere toplam sekiz ana bilim dalından oluşan bir akademik yapıya sahiptir. Beş yıllık eğitim programı verilen Fakültede ilk üç yıl temel bilimler dersleri ağırlıkta olup, ayrıca diş hekimliği ile ilgili mesleki derslere de giriş yapılır. 4. ve 5. sınıflarda tüm klinik bilimler derslerinin pratik uygulamaları tamamlanır. Beş yılın sonunda tüm derslerden başarılı olan öğrenciler "diş hekimi" unvanı ile mezun olurlar.



Klinik Bilimler Bölümünde Ağız Diş ve Çene Radyolojisi, Ağız Diş ve Çene Cerrahisi, Restoratif, Endodonti, Ortodonti, Pedodonti, Çocuk Diş, Protetik Diş Tedavisi olmak üzere toplam sekiz ana bilim dalından oluşan bir akademik yapıya sahiptir. Beş yıllık eğitim programı verilen Fakültede ilk üç yıl temel bilimler dersleri ağırlıkta olup, ayrıca diş hekimliği ile ilgili mesleki derslere de giriş yapılır. 4. ve 5. sınıflarda tüm klinik bilimler derslerinin pratik uygulamaları tamamlanır. Beş yılın sonunda tüm derslerden başarılı olan öğrenciler "diş hekimi" unvanı ile mezun olurlar.

Güçlü akademik yapısı ve kadrosu ile Fakülte, Ülkemizin gereksinim duyduğu nitelikli diş hekimlerini yetiştirmenin yanı sıra, Uygulama Hastanesi ile tüm branşlarda ağız ve diş sağlığı hizmeti de sunmaktadır.

Merkezin amaçları; Merkeze başvuran acil ve diğer hastalara ayaktan veya yatırılarak ağız, diş ve çene sağlığı hizmeti vermek, diş hekimi yetiştirmek, yardımcı sağlık personeli eğitimine destek vermek, bilimsel eğitim-öğretim, araştırma ve uygulama olanağı sağlamak amacıyla tıp fakültesi ve Üniversite bünyesindeki sağlık hizmetleri ile ilgili alanlarda faaliyet gösteren fakülte, enstitü, yüksekokullar, uygulama ve araştırma merkezleri başta olmak üzere diğer kurumlarla işbirliği yapmak, eğitim ve sağlık hizmetlerinin verimliliği ile niteliğini arttırmak, tıbbi araştırma ve uygulamaların en üst düzeyde gerçekleşmesi için bilimsel araştırma koşullarını hazırlamak, çağdaş hastane işletme yönetimi ilkeleri doğrultusunda faaliyette bulunmak ve ulaşılabilir kaliteli sağlık hizmeti sunulmasını sağlamaktır.

Ağız ve Diş Sağlığı Uygulama ve Araştırma Merkezi Sağlık Hizmetleri

	Ünit Sayısı	Hasta Sayısı	Tetkik Sayısı
Klinik	65	111	-
Ameliyat Sayısı	-	3605	-
Poliklinik Hastası Sayısı	-	91088	-
Radyoloji Ünitesi Hizmetleri	-	19545	21789

Kaynak: Ağız ve Diş Sağlığı Uygulama ve Araştırma Merkezi

3. Bilimsel Yayın Faaliyetleri

Trakya Üniversitesi öğretim elemanları, eğitim-öğretim faaliyetlerinin beraberinde ulusal ve uluslararası alanda bilimsel çalışmalarına devam etmektedir. Amaç, küreselleşen dünyada bilgi üretmek ve bunları yaymaktır. Trakya Üniversitesi öğretim üyelerinin gerçekleştirdiği uluslararası yayınların yıllara göre dağılımı aşağıda gösterilmiştir.

Yayın Sayılarının Yıllara Göre Dağılımı	
Yıllar	Yayın sayısı
2005	242
2006	266
2007	354
2008	311
2009	329
2010	304
2011	331
2012	295
2013	314
2014	318
2015	402

2016	504
2017	442
2018	453
2019	414
2020	465
2021	569*
2022	472
2023	364*

*2023 yılı verileri 03.01.2024 tarihi itibarıyla alınmıştır.

Yukarıdaki tabloda yer alan veriler Web of Science Bibliyografik Atıf Index Veritabanından alınmıştır. Tabloda 2005-2021 yılları arasında Web of Science (SCI- Expanded, SSCI, A&HCI, CPCI-S, CPCI-SSH ve ESCI) kapsamındaki dergilerde yayınlanan Trakya Üniversitesi adresli yayınların yıllara göre dağılımı verilmiştir.

Aşağıdaki grafikte “Trakya Univ” ya da “Univ Trakya” kelimesinin adres olarak kullanılmasıyla elde edilen yayınların, 1983-2021 arasındaki yıllık yayın sayısı verilmiştir. Üzerinde oynama yapılamadığından, grafikler buraya Web of Science Bibliyografik Atıf Index Veritabanından alınan orijinal şekliyle aktarılmıştır.

Published Items in Each Year

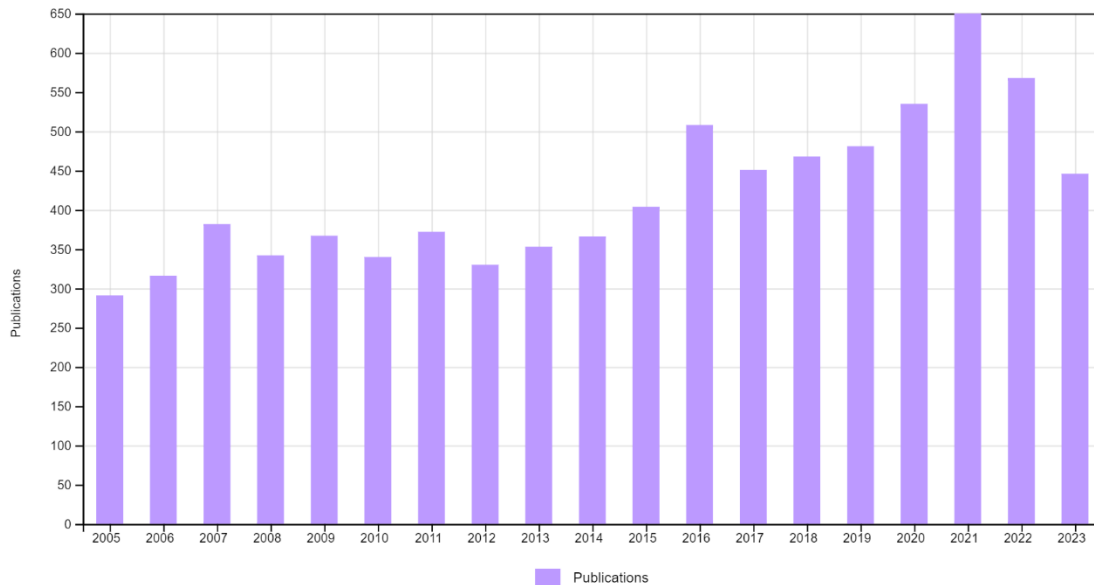

* İndeks olarak Web of Science (SCI- Expanded, SSCI, A&HCI, CPCI-S, CPCI-SSH) kapsamındaki dergilerde yayınlanan Trakya Üniversitesi adresli yayınların yıllara göre dağılımı alınmıştır.

Aşağıdaki orjinal grafikte Web of Science Bibliyografik Atıf Index Veritabanından “Trakya Univ” ya da “Univ Trakya” kelimelerinin adres olarak kullanılmasıyla elde edilen, 2005-2023 yılları arasındaki Trakya Üniversitesi adresli yayınların konulara göre dağılımı yer almaktadır.

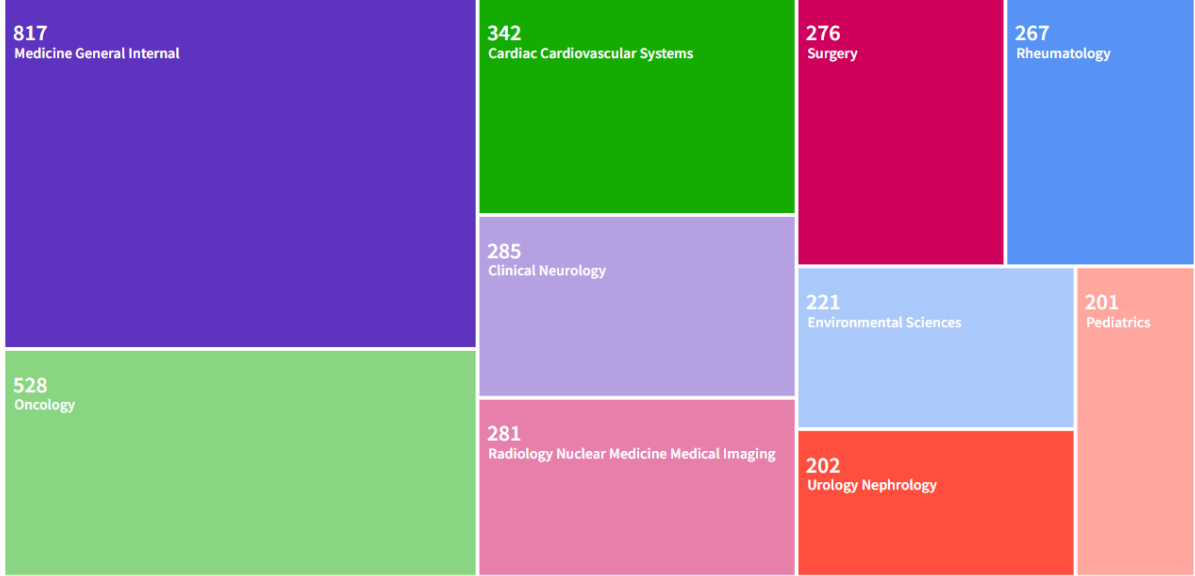

* İndeks olarak Web of Science (SCI- Expanded, SSCI, A&HCI, CPCI-S, CPCI-SSH) kapsamındaki dergilerde yayınlanan Trakya Üniversitesi adresli yayınların konulara göre dağılımı alınmıştır.

Aşağıdaki grafikte “Trakya Univ” ya da “Univ Trakya” kelimesinin adres olarak kullanılmasıyla elde edilen yayınların, 2005-2023 yılları arasındaki yıllık atıf sayıları verilmiştir. Üzerinde oynama yapılamadığından, grafik buraya Web of Science Bibliyografik Atıf Index Veritabanından alınan orijinal şekliyle aktarılmıştır.

Citations in Each Year

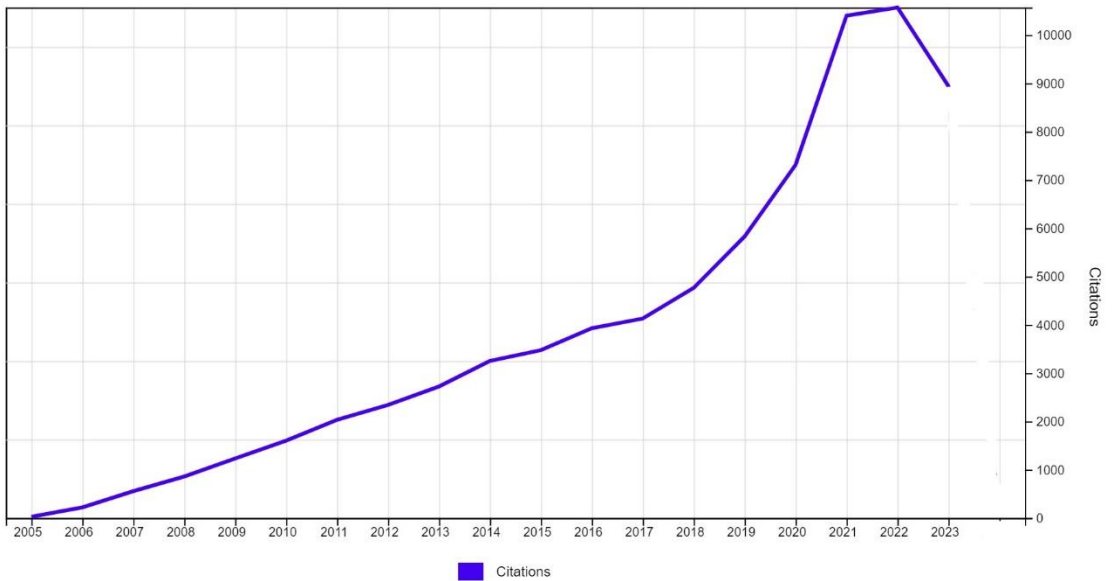

* İndeks olarak Web of Science (SCI- Expanded, SSCI, A&HCI, CPCI-S, CPCI-SSH) kapsamındaki dergilerde yayınlanan Trakya Üniversitesi adresli atıfların yıllara göre dağılımı alınmıştır.

4. İdari Hizmetler

4.1. Psikolojik Danışma ve Rehberlik Hizmetleri

Mediko Sosyal Birimi'nin kapatılması nedeniyle Psikolojik Danışmanlık ve Rehberlik Hizmeti almak isteyen öğrencilerimizi, Üniversitemiz öğrencilerine rehberlik ve psikolojik danışmanlık desteği sağlamak amacıyla, Balkan Yerleşkesi Sağlık Kültür ve Spor Daire Başkanlığı binasında hizmet vermeye başlayan "Trakya Üniversitesi Psikolojik Danışmanlık ve Rehberlik Merkezi"ne yönlendirmektedir.

4.2. Sosyal Hizmetler

Enez Öğrenci Eğitim ve Dinlenme Tesisleri;

Üniversitemiz Enez Öğrenci Eğitim ve Dinlenme Tesislerinde, her yıl belirli dönemler halinde öğrencilerimize ve personele uygun koşullarda 25 adet Bungalov tipi ev ile eğitim, tatil ve dinlenme olanağı sağlanmaktadır. Enez Öğrenci Eğitim ve Dinlenme Tesislerinde 2011 Nisan ayından itibaren devam eden yenileme çalışmaları tamamlanmış olup; tesis, 2013 Ağustos ayında hizmete açılmıştır. Engelsiz Üniversite çalışmaları kapsamında engelli bireylerin denize erişebilmelerini sağlamak amacıyla sahile uzanan erişilebilir yol yapılmıştır.

Meriç Nehri Kenarı Öğrenci Sosyal Tesisleri:

Meriç Nehri kenarında yer alan, 150 kişilik kapalı ve 600 kişilik açık alan kapasiteli Meriç Nehri Kenarı Öğrenci Sosyal Tesisleri, başta öğrencilerimize ve Üniversitelerimiz çalışanlarına restoran ve düğün-nişan hizmeti sunmaktadır.

Keşan MYO Anaokulu:

Üniversitemiz Anaokulu 40 öğrenci kapasitesi ile çalışanlarımızın okul öncesi ve okul çağındaki çocuklarının çalışma saatleri içerisinde bakım ve eğitimlerini sağlamaktadır. Keşan ilçesinde hizmet veren Üniversitemiz Keşan Meslek Yüksekokulu Çocuk Gelişimi Programı Anaokulu, Sağlık Kültür ve Spor Daire Başkanlığı İktisadi İşletmeler Müdürlüğü bünyesinde faaliyetini sürdürmektedir.

Kantinler:

Üniversitemiz Tıp Fakültesi Hastanesi içerisinde hasta ve hasta yakınları başta olmak üzere personel ve öğrencilerimize yönelik olarak 1 adet kantin işletmesi ve personelimize ve öğrencilerimize yönelik Eğitim Fakültesinde 1 adet olmak üzere toplam 2 adet kantin işletmelerimizle hizmet verilmektedir. Ayrıca Sultan II. Bayezit Küllüyesi Sağlık Müzesinde hediyelik eşya reyonu hizmet verilmektedir.

Misafirhaneler;

Üniversitemiz bünyesinde, konaklama hizmeti sunulan iki adet misafirhamiz bulunmaktadır. Üniversitemiz Balkan Yerleşkesinde yer alan bu oltellerimizden Armağan Dönertaş Oteli'nde 37 oda ve 74 kişilik konaklama kapasitesi, Balkan Yerleşkesi Uygulama Oteli'nde ise 1'i erişilebilir oda, 2'si suit oda, olmak üzere toplam 29 oda ve 61 kişilik konaklama kapasitesi ile hizmet verilmektedir.

Yemek Yardımı:

Üniversitemiz Senatosunun 30.06.2022 tarih ve 12 sayılı toplantısında alınan 01 nolu Kararı ile "Trakya Üniversitesi Öğrencilerine Yemek Yardımı Verilmesine İlişkin Yönerge" yayımlanarak Trakya Üniversitesinde öğrenim gören maddi imkanları yetersiz olan öğrencilerin desteklenmesi ve yemek ihtiyaçlarının karşılanması sağlanmaktadır. 2023 yılında toplam 143 öğrenciye günde bir öğün yemek yardımında bulunmaktadır.

4.3. Beslenme Hizmetleri

Üniversitemizin yemek sunumu, ihale sonucunda belirlenen özel firmalar eliyle yürütülmektedir. Öğrenciler ile akademik ve idari personele, sağlıklı koşullarda ve diyetisyen gözetiminde dört çeşit olarak üretilen yemeklerden yıllar itibariyle belirlenen katkı ücretleri karşılığında yararlanmaktadır.

İhaleler coğrafi gruplamaya uygun olarak Edirne Merkezdeki birimler, Keşan ve İpsala'da bulunan birimler ile Uzunköprü ve Havsa'da bulunan birimler için ayrı ayrı yemek ihalesi yapılmaktadır. Yemek üretimleri, merkezde Bolca Ana yemekhanesi mutfağında üretilerek diğer birimlerde bulunan yemek salonlarında hazır halde sunumu yapılmaktadır. Merkezde yemek sunumu, onbir öğrenci yemekhanesi ve Akademik ve İdari Personel yemekhanesinde gerçekleştirilmektedir. Keşan ve İpsala'daki birimler ile Havsa ve Uzunköprü'de bulunan birimlere ihaleyi alan firmaların kendi mutfaklarında yemek üretimi yapılarak yemekhanelerde hazır halde sunumu gerçekleştirilir. Üniversitemiz Akademik ve İdari personeli ile öğrencilerinden oluşan Yemek Denetleme Komisyonu, belirli aralıklarla denetimlerde bulunarak yemek sunumunun İhale İdari Şartnamesinde belirtilen hususlara uygunluğunu denetlemektedir. Diyetisyen gözetiminde hazırlanan aylık yemek listesi mevsimsel ürünler ağırlıklı olarak oluşturulmakta ve yemek çeşitliliğinin sağlanmasına çalışılmaktadır.

2020 yılında kampüs kart sistemine geçilerek yeni protokol imzalandı. Bu sistem ile turnikeden daha hızlı geçiş imkanı, askıda yemek projesi ile ihtiyaç sahibi öğrencilere yemek başışı imkanı, belirli yemekhanelere kurulan kiosklar ile hesaba para yatırma imkanı sağlanmıştır. Ayrıca rezervasyon sistemine geçiş için altyapı hazırlanmış olup vejeteryan ve sporcu menüleri gibi ihtiyaca ve talebe göre menü çeşitliliğimiz arttırılacaktır. Kampüs Kart ile ayrıca öğrenci, akademik ve idari personelin hesaptan karta para aktarması gibi süreçlere son verildi.

4.4. Kısmi Zamanlı Öğrenci Çalıştırma

Yükseköğretim Kurumu Kısmi Zamanlı Öğrenci Çalıştırma Usul ve Esasları» ile «Üniversitemiz Kısmi Zamanlı Öğrenci Çalıştırma Yönergemize» göre tezsiz yüksek lisans ve özel öğrenci hariç olmak üzere, yabancı uyruklu olmayan Trakya Üniversitesine kayıtlı tüm öğrencilerimizi kısmi zamanlı öğrenci olarak çalıştırmaktayız.

Üniversitemiz, ihtiyacı olan öğrencilerimize kendi eğitim, ilgi alanları ve Üniversitemiz ihtiyaçları doğrultusunda iş olanağı sağlamaktadır. 5917 sayılı Kanununun 20. Maddesi ile değişik 2547 sayılı Kanununun 47. Maddesinin son fıkrası çerçevesinde, 2023 yılında bir öğrenciye en fazla 30 saat üzerinden ücret ödenmekte olup Ocak- Haziran ayı brüt saat ücreti 44.48 TL, Temmuz – Aralık ücretleri 59,62 TL dir.

2023 yılında Sağlık Kültür ve Spor Daire Başkanlığı bünyesinde 246 kız ve 230 erkek olmak üzere 476 öğrenci çalıştırılmıştır.

4.5. Spor Hizmetleri

Sağlık Kültür ve Spor Daire Başkanlığı teşkilat şemamızda Spor Şube Müdürlüğünün yıllardır tanımlı olmasına rağmen spor hizmetleri ile ilgili işler Daire Başkanlığımız Tahakkuk Şube Müdürlüğü çatısı altında gerçekleştirilmiştir.

Öğrencilerimizin ders dışında, personelimizin mesai haricinde kalan zamanlarını değerlendirmek, beden ve ruh sağlığını korumak, Sağlık Kültür ve Spor Daire Başkanlığı bünyesinde bulunan sportif faaliyetlerin, Üniversitemiz takımlarının ve Şube Müdürlüğümüz bünyesinde yer alan spor topluluklarına ait faaliyetlerin daha sağlıklı ve düzenli bir şekilde yürütülmesi, spor alanların etkin, verimli ve sistemli kullanımı için 2019 Yılı'nın Eylül ayında Spor Hizmetleri Şube Müdürlüğü kurulmuştur.

Sağlık Kültür ve Spor Daire Başkanlığı bünyesinde yer alan Spor Hizmetleri Şube Müdürlüğünce akademik ve idari personelimiz, Üniversitemiz öğrencileri ile diğer kamu çalışanlarına geniş spor olanakları sunulmaktadır. Daire Başkanlığımız bünyesinde kapalı spor salonu, yarı olimpik yüzme havuzu, dans salonları, fitness salonu, crossfit salonu, halı saha, basketbol sahası, atletizm pisti, tenis kortu gibi gelişmiş tesislerde yüzmeden tenise, basketboldan futbola bütün spor dallarına yönelik sportif faaliyetler yer almaktadır. Yüzme havuzu ve spor alanlarımızın kullanımında öncelik okullarımızın uygulamalı spor derslerine verilmektedir. Spor alanlarımızdan hiçbir şekilde gelir getirici faaliyette bulunulmasına izin verilmemektedir.

Üniversitemiz öğrenci ve personelinin sportif faaliyetlerini gerçekleştirebilmeleri için saha ve salonlarımızın organizasyonları ile mevcut spor tesislerimizin bakımı, onarımı yapılmakta ve geniş bir kesimin faydalanması için gerekli önlemler alınmaktadır.

Üniversitemiz öğrenci ve personelinin sportif faaliyetlerini gerçekleştirebilmeleri ile ilgili olarak; mevcut spor tesislerinin bakımının yaptırılması, bu tesislerden geniş bir kesimin yararlanması, adına gerekli önlemlerin alınarak sahaların kullanılmasının sağlanması, Üniversitemiz spor şenliklerinde okul takımlarının ve fikstürlerinin hazırlanması, gerekli malzeme ve spor ekipmanlarının alınmasında bilirkişi olarak görev alınması amacıyla, Kırkpınar Spor Bilimleri Fakültesi tarafından iki adet Spor Koordinatörünün görevlendirilmesi sağlanmıştır.

Üniversitemizde Kırkpınar Spor Bilimleri Fakültesi, Sağlık Kültür ve Spor Daire Başkanlığı ve görevlendirilen Spor Koordinatörü işbirliği ile öğrencilerimize spor yapma imkanı sağlanmaktadır. 2023 yılında Türkiye Üniversite Sporları Federasyonu tarafından düzenlenen ÜNİLİG (Üniversitelerarası Deplasmanlı Lig) faaliyetlerine Üniversitemiz Spor Takımları 9 branşta katılım sağlamıştır. Yağlı Güreş müsabakaları Üniversitemiz ev sahipliğinde düzenlenmiştir. Türkiye E-Spor Federasyonu tarafından Üniversitemizde Hado branşı tanıtım etkinliği yapılmıştır.

Üniversite içinde öğrencilerimizin kaynaşmasını sağlamak ve sportif faaliyetlerde bulunmaları için her yıl bahar döneminde Spor Şenlikleri kapsamında okulların belirlemiş olduğu branş dallarında spor müsabakaları düzenlenmektedir. Müsabakalara katılacak olan okul takımlarımızın oluşturulması için gerekli duyurular EBYS üzerinden tüm birimlere yapılmakta ve takım çalışmaları için gerekli malzeme ve saha desteği Daire Başkanlığımız tarafından sağlanmaktadır. Şenlik haftası içerisinde gerçekleşen spor grup müsabakaları, final karşılaşmaları ile sonuçlandırılmaktadır. Ayrıca Öğrenci Topluluklarımız içerisinde de birçok branşta spor topluluğumuz bulunmaktadır.

Öğrencilerimizin fiziksel ve ruhsal bakımından gelişimine katkıda bulunmak, boş vakitlerini değerlendirmelerini sağlamak, Ülkemiz sporuna katkıda bulunabilmeleri adına Daire Başkanlığımızca üzerimize düşen her türlü görevi ve desteği en iyi şekilde yerine getirmek için çaba göstermekteyiz.

Her yıl düzenlenen Amatör Spor Haftası programı kapsamında Trakya Üniversitesi Rektörlüğü, Edirne Belediye Başkanlığı, İl Emniyet Müdürlüğü, Amatör Spor Kulüpleri Federasyonu Temsilciliği, Gençlik ve Spor İl Müdürlüğü ve İl Sağlık Müdürlüğünden yetkili kişilerin katılımıyla Amatör Spor Haftası toplantısında alınan kararlar ve kuruluşların yapacağı işler ve görevlendirmeler görüşülmektedir.

2004 yılında hizmete alınan ve toplam 5250 m² kapalı alana sahip 20. Yıl Kapalı Yüzme Havuzu 2013 yılından itibaren Sağlık Kültür ve Spor Daire Başkanlığı bünyesinde hizmetine devam etmekte olup, içerisinde 25 metrelik yarı olimpik yüzme havuzu, fitness salonu, sauna, crosfit salonu, bilek güreşi odası, dans salonları ve müzik odası bulunmaktadır.

Öğrencilerimiz ve personelimizin boş kalan zamanlarını değerlendirmek amacıyla spor faaliyetleri organize edilmekte, spor tesislerinden en etkin şekilde faydalanmaları sağlanmaktadır. Bu amaçla 2023 yılı Kasım Ayında Öğrenci Toplulukları Yürütme Kurulu tarafından, Spor Topluluğu olarak Üniversitemiz bünyesinde faaliyet gösteren 20 öğrenci spor topluluğu Şube Müdürlüğümüz bünyesine alınarak yapacakları faaliyetlerin Kırkpınar Spor Bilimleri Fakültesiyle koordineli bir şekilde sevk ve idare edilmesi sağlanmıştır. 20 Öğrenci Spor Topluluğuna yaklaşık 2000 öğrencimiz üye olmuştur.

Üniversitemizin 2023 Yılı Sportif Faaliyetlere Katılım İstatistikleri

S.NO	BRANŞLAR	FAALİYET SAYISI	SPORCU SAYILARI			MADALYALAR		
			ERKEK	BAYAN	TOPLAM	ALTIN	GÜMÜŞ	BRONZ
1	GÜREŞ	1	10	7	17	3	3	3
2	KARATE	1	1	0	1	0	0	0
3	ATLETİZM	1	1	0	1	0	0	0
4	WUSHU	1	1	0	1	0	0	0
5	BASKETBOL 3X3	1	5	0	5	0	1	0
6	RAGBİ	1	12	0	12	0	0	14
7	JUDO	1	6	6	12	3	1	0
8	HENTBOL	1	0	14	14	0	0	1
9	YAĞLI GÜREŞ	1	24	0	24	6	0	0
TOPLAM		9	60	27	87	12	4	4

Kaynak: Sağlık Kültür ve Spor Daire Başkanlığı

Türkiye Üniversite Sporları Federasyonunca Eğitim Öğretim dönemi boyunca yapılacak olan faaliyetler için gerekli yazışmalar ve işlemler titizlikle yerine getirilmekte olup faaliyet takvimine göre müsabakalara katılacak olan Üniversitemiz takımlarına bütçe dahilinde her türlü tesis ve malzeme desteğinin sağlanması için gerekli planlamalar en iyi şekilde yerine getirilmeye çalışılmaktadır.

Milli Takımlarda yer alarak Ülkemizi Ulusal ve Uluslararası müsabakalarda ve Üniversitemiz takımlarında yer alarak Üniversitemizi sportif faaliyetlerde temsil eden sporcu öğrencilerimizin sınavlarda ve devamsızlık konusunda mağduriyet yaşamaması için sorumlu personel tarafından gerekli yazışmalar yapılarak faaliyetlere katılan öğrencilerimiz için öncelikle Rektörlük Makamına yazı yazılarak gerekli izinler alınır ve alınan Rektörlük Oluru ilgili birimlerimize iletilir.

Üniversitemiz Ayşekadın Yerleşkesinde bulunan tesislerimizde 1 tesis sorumlusu, 1 memur, 1 hizmetli, 2 kısmi zamanlı öğrenci çalışmakta olup görevli personelimizin uyacağı kurallar belirtilmiştir. Üniversite içinde öğrencilerimizin kaynaşmasını sağlamak ve sportif faaliyetlerde bulunmaları için her yıl bahar döneminde Spor Şenlikleri kapsamında okulların belirlemiş olduğu branş dallarında spor müsabakaları düzenlenmektedir. Müsabakalara katılacak okul takımlarımızın oluşturulması için gerekli duyurular yapılmakta ve takım çalışmaları için gerekli malzeme ve saha desteği sağlanmaktadır. Şenlik haftası içerisinde

gerçekleşen spor grup müsabakaları, final karşılaşmaları ile sonuçlandırılmaktadır. Ayrıca Öğrenci Topluluklarımız içerisinde de birçok branşta spor topluluğumuz bulunmaktadır.

Öğrencilerimizin fiziksel ve ruhsal bakımından gelişimine katkıda bulunmak, boş vakitlerini değerlendirmelerini sağlamak, Ülkemiz sporuna katkıda bulunabilmeleri adına üzerimize düşen her türlü görevi ve desteği en iyi şekilde yerine getirmek için çaba göstermekteyiz.

Ayşekadın Yerleşkesinde bulunan spor tesislerimizin toplam kullanım alanlarına ilişkin veriler aşağıda belirtilmiştir.

Ayşekadın Yerleşkesi Spor Tesisleri

Branşlar	En	Boy	Toplam Alan (m ²)	Kullanıcı Sayısı	Sosyal Mesafeye Göre Kullanabilecek Kişi Sayısı
Spor Salonu (Voleybol)	9	18	162	12	6
Spor Salonu (Basketbol)	13	24	312	10	5
Halı Saha	24	42	1008	14	7
Tenis Kortu	11	23	253	2	2
Basketbol Sahası	15	28	420	10	5
Çim Saha	61	90	5490	30	15
Judo Salonu	6	20	120	40	20
Dans Salonu	8	16	128	40	20

Kaynak: Sağlık Kültür ve Spor Daire Başkanlığı

2023 Yılı AYŞEKADIN YERLEŞKESİ SPOR TESİSLERİNE AİT KULLANIM İSTATİSTİKLERİ			
TESİS	KIZ	ERKEK	TOPLAM
SPOR SALONU	2742	4041	6783
HALI SAHA	24	4322	4346
ÇİM SAHA	0	136	136
TENİS KORTU	138	466	604
PROVA ODASI	86	677	763
AÇIK BASKETBOL SAHASI	38	1091	1129
TOPLAM KULLANICI SAYISI	3028	10733	13761

Kaynak: Sağlık Kültür ve Spor Daire Başkanlığı

Üniversitemiz Balkan Yerleşkesinde bulunan ve 5250 m² kapalı alana sahip 20. Yıl Kapalı Yüzme Havuzu içerisinde 25 metrelik yarı olimpik yüzme havuzu, fitness salonu, sauna, crosfit salonu, bilek güreşi odası, güreş salonu, dans salonları ve müzik odası bulunmaktadır. Tesisimizde 1 tesis sorumlusu, 3 hizmetli ve 20 kısmi zamanlı çalışan öğrenci ile birlikte ders dışı zamanlarını değerlendirmek isteyen öğrencilerimize, personelimize ve misafir kullanıcılarımıza imkan sağlamaktayız.

2023 YILI BALKAN YERLEŞKESİ YÜZME HAVUZU TESİSLERİNE AİT KULLANIM İSTATİSTİKLERİ			
TESİS	KIZ	ERKEK	TOPLAM
YÜZME HAVUZU	4856	6307	11163
FITNESS SALONU	3248	6796	10044
DANS SALONU	378	423	801
CROSSFİT SALONU	0	42	42
BİLEK GÜREŞİ ODASI	9	26	35
TOPLAM KULLANICI SAYISI	8491	13594	22085

Kaynak: Sağlık Kültür ve Spor Daire Başkanlığı

Kısmi zamanlı çalışan öğrencilerimiz; danışma, havuz, fitness ve crofistt salonunda görev almaktadırlar. Tesisimiz Normal şartlarda pazartesi günü genel temizlik ve bakım nedeniyle 17.00-22.00 saatleri arası, haftanın diğer günleri 10.00-22.00 saatleri içerisinde kullanıma açıktır. Tesislerimizde temizliğe son derece özen gösterilmekte içeriye girişlerde mutlaka galoş giyilmesi istemektedir. Yüzme havuzumuzda normal şartlarda günlük olarak havuz suyunun bağıl klor, serbest klor, toplam klor, PH değeri, havuz suyu sıcaklığı, ortam sıcaklığı, nem oranı, dezenfektan havuzunun temizliği ve genel temizlik sorumlu personellerimiz tarafından yapılmakta olup, kısmi zamanlı çalıştırdığımız öğrencilerimiz tarafından günlük olarak ölçülerek kayıtlara geçmektedir.

4.6. Kültür Hizmetleri

Öğrencilerin ilgi alanlarına göre ders dışı boş zamanlarını değerlendirmek, dinlenme ve eğlenme alışkanlığını kazanmalarını sağlamak ve güzel sanatlarla ilgili etkinliklere katılmaya yönlendirmek amacı ile kültür ve sanat faaliyetlerinde programlı çalışmalar gerçekleştirilmektedir.

Kültürel faaliyetler, Sağlık Kültür ve Spor Daire Başkanlığı bünyesinde kurulmuş bulunan öğrenci toplulukları tarafından yürütülmektedir. Bir akademik danışman gözetiminde, Rektörlük Oluru ile kuruluşu tamamlanan topluluklar, her öğretim yılı başında öğrencilere tanıtılarak üye kaydı sağlanmakta ve bu topluluklar Sağlık Kültür ve Spor Daire Başkanlığı desteği ve kendi iç dinamikleri ile ürettiklerini çeşitli platformlarda sergilemektedirler.

Topluluklarımız tarafından düzenlenen, panel, konferans, söyleşi, sergi ve halkoyunları gösterileri gibi etkinlikler, Türkan Sabancı Kültür Merkezi, Devlet Konservatuarı Sanat ve Eğitim Merkezi, İktisadi ve İdari Bilimler Fakültesi Konferans Salonlarında, Eğitim Fakültesi Konferans Salonu ile Balkan Kongre Merkezi'nde gerçekleştirilmektedir.

Dans, Müzik, Görsel Sanatlar, Yaratıcı Drama, Tiyatro, Kişisel Gelişim vb. alanlarda öğrencilerimizin talepleri doğrultusunda düzenlenen kurslara, tüm fakülte ve yükseköğretim öğrencileri ücretsiz olarak katılmaktadır.

Öğrenci topluluklarımız yeniden yapılandırılarak birçok yeni topluluk kurulmuştur. Birimler bazında faaliyet gösteren 24 öğrenci topluluğumuz bulunmakta olup Üniversitemiz

bünyesinde 107 adet Bilim, Kültür ve Sanat. 20 adet spor öğrenci topluluğumuz bulunmakta ve bünyesinde yaklaşık 25.000 öğrenci belirli bir program dahilinde kültürel, sanatsal ve bilimsel çalışma yapmaktadır.

Bu çalışmaların en değerli ürünü de büyük bir coşku ve katılımıla Üniversitemizin farklı mekanlarında gerçekleştirilen geleneksel bahar şenlikleridir. Üniversitemiz Müzik Topluluğuna bağlı müzik guruplarının da sahne aldığı ve Tiyatro Topluluğu Gruplarımız tarafından tüm hafta devam eden tiyatro gösterileri sahnelendiği Bir çok öğrenci topluluğunca hafta boyunca devam eden seminerler, söyleşi ve çeşitli yarışma aktiviteleri ile birlikte gösteriler sergilediği Ülkemizde yaşanan deprem felaketi sebebiyle yapılamamıştır.

2023 Yılında Öğrenci Toplulukları Tarafından Gerçekleştirilen Etkinlikler

Etkinliğin Türü	Adet	Etkinliğin Türü	Adet
Antreman	122	Özel Gün	1
Atölte Çalışması	1	Prova	9
Canlı Yayın	331	Seminer	9
Dalış	2	Sempozyum	1
Doğa Yürüyüşü	1	Sosyal Sorumluluk Faaliyeti	13
Eğitim	28	Sportif Etkinlik	84
Etkinlik	24	Stant Açma	14
Festival	6	Tanışma Toplantısı	61
Film	4	Tiyatro Gösterimi	1
Gezi	19	Toplantı	2
Konferans	9	Yürüyüş	1
Kongre	1	Ziyaret	7
Konser	1	Yarışma	5
TOPLAM		757	

Kaynak: Sağlık Kültür ve Spor Daire Başkanlığı

4.7. Kütüphane Hizmetleri

Çağdaş kütüphanecilik hizmetlerinin verildiği Merkez Kütüphane binası 3'er katlı 2 bloktan oluşan 5.150 m² kapalı alana sahiptir. Modern hizmet binasına sahip Merkez Kütüphane'de aynı anda yaklaşık 500 okuyucuya, Ayşekadın Şube Kütüphanesinde ise 80 okuyucuya hizmet verilebilmektedir. Kütüphane ve Dokümantasyon Daire Başkanlığı, kullanıcıların üretilen bilgiye ulaşmalarını sağlama anlayışı doğrultusunda teknolojik araçları kullanarak kütüphanecilik hizmetlerini sunmayı ilke edinmiştir.

Kütüphane koleksiyonunun tamamının kütüphane otomasyon programına girişi yapılmış olup, elektronik kütüphanecilik hizmetleri otomasyon programı üzerinden verilmektedir. 2012 yılında ödünç alıp verme, sayım, koleksiyon yönetimi ve takibi gibi işlemlere çözüm getiren Radyo Frekanslı ile Tanımlama ve Güvenlik Sistemi (RFID) Merkez Kütüphaneye kurularak çalışır hale getirilmiş ve tüm bu hizmetler RFID teknolojisi kullanılarak verilmeye başlanmıştır.



Günümüzde basılı dergilerin yerini online elektronik kaynaklar ve veritabanları almaktadır. Bu gelişmeler doğrultusunda Üniversitemiz Merkez Kütüphanesi Anadolu Üniversite Kütüphaneleri Konsorsiyumu'na (ANKOS) üye olmuş ve Trakya Üniversitesi'nin online veritabanı abonelikleri ANKOS kapsamında gerçekleştirilmiştir. ULAKBİM'in oluşturduğu "Elektronik Kaynaklar Ulusal Akademik Lisansı" (EKUAL) kapsamındaki veritabanlarına da abone olunmaktadır. 2023 yılında ANKOS ve EKUAL kapsamında toplamda 29 adet veritabanına abone olunmuştur. Abone olunan bu veritabanları aracılığıyla 39.840 elektronik dergiye, 342.774 adet elektronik kitaba, 2.700.000 e-teze tam metin erişim sağlanmıştır.

Materyal Sayıları	
Basılı kitap	147.114
Elektronik kitap	342.774
Elektronik dergi	39.840
Basılı dergi	21
Basılı tez	9.398
Elektronik tez	2.700.000
Kitap Dışı Materyal (DVD, VCD, CD,...vb.)	8.464

Kaynak: Kütüphane ve Dokümantasyon Daire Başkanlığı

Trakya Üniversitesi Merkez Kütüphanesi, öğrencilerine zaman kısıtlaması olmaksızın araştırma yapabilecekleri ve üniversite içinde daha fazla vakit geçirecekleri bir ortam sunmayı amaçlamaktadır. Bu amaçla Merkez Kütüphane 2023 yılında da 7 / 24 esasına göre kesintisiz hizmet vermiştir.

Sunulan Hizmetler			
1	Başvuru ve enformasyon hizmeti	10	Katalog tarama
2	Öğretim üyesi özel çalışma odaları	11	Online veritabanları
3	Kütüphaneler arası yayın sağlama (ILL)	12	Sürelî yayın hizmeti
4	Akademik açık erişim sistemi	13	Ödünç verme hizmeti
5	Edirne kent varlığı veritabanı	14	Okuma salonu hizmetleri
6	Görsel-işitsel materyal merkezi	15	Engelsiz kütüphane hizmeti
7	Bilgisayar ve internet kullanımı	16	Kitap tarama
8	Grup çalışma odası	17	Sergi alanı
9	Konferans ve seminer salonları	18	ISBN hizmeti

Daire Başkanlığımız, Trakya Üniversitesi yayınlarının elektronik arşivini oluşturmak, öğretim elemanları tarafından üretilmiş bilgilere serbest, kolay, hızlı ve ücretsiz olarak erişim gerçekleştirerek, bilimsel çalışmalarının daha geniş bir kitle tarafından tanınması ve kullanılmasını sağlamak amacıyla “Akademik Açık Erişim Veritabanı” oluşturulmuştur. 2014-2023 yılları arasında üniversitemizde hazırlanan tez, kitap, makale vb. olmak üzere 7.253 adet yayın “Açık Erişim Veritabanı” na aktarılmıştır. Veritabanı, TÜBİTAK ULAKBİM’de yürütülen açık bilim faaliyetleri kapsamında, ULAKBİM Ulusal Açık Bilim Komitesinin katkı ve önerileriyle birlikte, TÜBİTAK Açık Bilim Politikasına uygun olarak geliştirilen “Türkiye Akademik Arşivi (Harman)” ve diğer uluslararası açık erişim sistemleriyle entegre olarak çalışmaktadır.

Trakya Üniversitesi Akademik Açık Erişim sistemi, Ulusal Kurumsal Açık Arşiv içeriklerinin üst verilerinin harmanlandığı ve yayınlara erişimin sağlandığı, (Harman) üzerinden <https://harman.ulakbim.gov.tr/index> adresinden taranabilmektedir.

Kütüphane ve Dokümantasyon Daire Başkanlığı kütüphane hizmetlerini iki şekilde yürütmektedir. Bunlardan ilki hizmet binasında sunulan hizmetler, diğeri internet ortamından verilen hizmetlerdir. Merkez Kütüphane’de kitaplar açık raf sistemine göre düzenlenmiş olup, yayınlar raflara DOS (Dewey Onlu Sınıflama) sistemine göre yerleştirilmiştir. Bu sistemde, hangi konunun hangi kod ile ifade edildiğini gösteren tablo ve modern katalog tarama cihazları kütüphanede mevcuttur. Sürelî yayınlar açık raf düzeninde alfabetik olarak yerleştirilmiştir.

Kütüphane koleksiyonu Merkez Kütüphane web sitesindeki “Katalog Tarama” menüsüne girilerek internet ortamından taranabilmektedir. Web sitesi (<http://kutuphane.trakya.edu.tr>) aracılığı ile abone olunan ve deneme erişimine açılan veritabanlarına, e-dergilere, e-kitaplara ve diğeri kütüphanecilik hizmetlerine interaktif ortamdan 24 saat ulaşabilmektedir.

Ulakbim Kapsamında Abone Olunan Veritabanları;

	Veritabanı Adı	Konusu	Dergi Sayısı
1	SCIENCE DIRECT	Genel	2.265
2	ISI WEB OF SCIENCE (1900-)	Atıf Index	Atıf İndeksi
3	IEEE Xplore / IEE VERİTABANI	Elektrik, Elektronik, Mühendisliği	228
4	EBSCO HOST (A S P+B S C)	Genel	24.106 e-dergi + 36.158 e-kitap
5	OVID (LWW DERGİLERİ)	Tıp Sağlık	419
6	TAYLOR & FRANCIS	Genel	2.209
7	İTHENTICATE	İntihal Tespit Programı (Akademik)	İntihal Tespit Programı
8	SCOPUS	Atıf Index	Atıf İndeksi
9	SPRINGER LINK	Genel	2.283
10	WILEY BLACKWELL (SYNERGY)	Genel Kapsamlı	1.397
11	EMERALD	İktisat, İşletme, Kamu Yön.	405 e-dergi + 1262 e-kitap
12	PROQUEST DISSERTATIONS & THESES FT	Yüksek L/Doktora Tezleri	2.700.000
13	TURNİTİN	İntihal Tespit Programı	İntihal Tespit Programı
14	JSTOR	Genel Kapsamlı	3.938
15	NATURE JOURNALS	Tıp, Sağlık	150
16	MENDELEY	Tez ve Makale Yazım Sistemi	-
17	İNTİHAL.NET	İntihal Tespit Programı	İntihal Tespit Programı

Kaynak: Kütüphane ve Dokümantasyon Daire Başkanlığı

Ankos Kapsamında ve Kurumsal Abone Olunan Veritabanları;

	Veritabanı Adı	Konusu	Dergi / Kitap/Tez Sayısı
1	PROQUEST E-BOOK CENTRAL	Genel Kapsamlı	278.550
2	UPTODATE	Tıp	Tıbbi Kanıtlar
3	ENDNOTE	Tez ve Makale Yazım Sistemi	-
4	CLINICAL KEY	Tıp, Sağlık	750 E-Dergi 1.000 E-Kitap
5	TÜRKİYE ATIF DİZİNİ	Tıp, Sağlık	590
6	İDEAL ONLINE	Türkçe E-Dergi	1.100
7	SOBİAD	Sosyal Bilimler	Atıf İndeksi
8	İHA ARŞİVİ	Haber	Haber
9	AYEUM	Genel Kapsamlı	Video Eğitim
10	VETİS	Toplu Arama Arayüzü	Toplu Arama Arayüzü
11	CUMHURİYET GAZETESİ ARŞİVİ	Genel Kapsamlı	Gazete
12	PİRİ KEŞİF ARACI	Keşif Aracı	Keşif Aracı

Kaynak: Kütüphane ve Dokümantasyon Daire Başkanlığı

Üniversitemizin abone olduğu veri tabanları kullanım açısından değerlendirildiğinde en çok kullanılan veri tabanı ScienceDirect olmuştur. Veri tabanı kullanım istatistikleri yılsonunda yarar-maliyet açısından değerlendirilmekte ve gelecek yıllara ilişkin derme geliştirme politikasının oluşturulmasında kaynak olarak kullanılmaktadır. Veri tabanlarının yapısı ve kullanım oranları aşağıdaki tablolarda verilmiştir.

Genel Konulu Tam Metin Veri Tabanı Kullanım Sayıları

Veritabanı Adı	Konu	Kullanım Sayısı
Ebscohost	Genel	*
Emerald	Genel	7.041
ProQuest Dissertations	Genel	5.150
ScienceDirect	Genel	149.477**
SpringerLink	Genel	57.242**
Taylor & Francis	Genel	33.523
Wiley Blackwell	Genel	48.784
Jstor	Genel	14.931
İdealonline	Genel	11.156
Ayeum	Genel	12.549

Kaynak: Kütüphane ve Dokümantasyon Daire Başkanlığı-

*Yukarıdaki tabloda eksik olan kullanım sayısı istatistikleri; Ocak – Aralık ayı kullanım raporları firma sistemlerinde tamamlanmamış olup tarafımıza ulaşmadığından verilememiştir.

**İlgili veri tabanlarının Aralık ayı istatistikleri tamamlanmadığı için Ocak-Kasım ayı kullanım istatistiği verilmiştir.

Tam metin erişimli konu veri tabanlarını değerlendirirken dikkat edilmesi gereken temel unsur üniversitede o konu alanında çalışan eğitici ve öğrencilerin sayısıdır. Belirli alanlarda çalışan kişilerin sınırlı sayıda olması bu alanlardaki kullanımın düşük görünmesine neden olmaktadır. Ancak bu alanda üretilen yayın sayısı ve veri tabanlarına gelen taleplerin veri tabanı aboneliklerine etken olduğu düşünülmektedir.

Tam Metin Erişimli Konu Veri Tabanı Kullanım Sayıları

Veritabanı Adı	Konu	Kullanım Sayısı
IEEE	Mühendislik	2.151**
NATURE Journals	Fen Bilimleri	6.961**
OVID	Tıp, Sağlık	11.080**
Clinical Key	Tıp, Sağlık	33.130
UpToDate	Tıp, Sağlık	46.025
Türkiye Atıf Dizini	Tıp, Sağlık	1.337

Kaynak: Kütüphane ve Dokümantasyon Daire Başkanlığı-

**İlgili veri tabanlarının Aralık ayı istatistikleri tamamlanmadığı için Ocak-Kasım ayı kullanım istatistiği verilmiştir.

2023 yılı Kütüphanemiz tarafından erişilen bibliyografik veri tabanları aşağıda verilmiştir.

Bibliyografik Veri Tabanı Kullanım Sayıları

Veritabanı Adı	Konu	Kullanım Sayısı
Web of Science	Genel	209.741
Scopus	Genel	73.852
SOBIAD	Sosyal Bilimler	20.717

Kaynak: Kütüphane ve Dokümantasyon Daire Başkanlığı

2023 yılı Kütüphanemiz tarafından erişilen Proquest (E-book Central) veri tabanına ait istatistik aşağıda verilmiştir.

Elektronik Kitap Kullanım Sayıları

Veritabanı Adı	Konu	Kullanım Sayısı
Proquest E-Book Central	Genel	25.451

Kaynak: Kütüphane ve Dokümantasyon Daire Başkanlığı

Merkez Kütüphane 2023 Yılı Kullanım İstatistiği

Okuyucu Hizmetleri İstatistiği	Akademik Personel	İdari Personel	Öğrenci	Toplam	
Kayıtlı Aktif Üye Sayısı	1.221	747	17.356	19.324	
Ödünç verilen materyal	Kitaplar	1.057	1.341	9.967	12.365
	Kitap dışı materyal	5	1	0	6
Ödünç verilen materyal toplamı	1.062	1.342	9.967	12.371	
Kütüphaneye gelen kullanıcı sayısı				470.824	

Kaynak: Kütüphane ve Dokümantasyon Daire Başkanlığı

5. Proje Faaliyetleri

Üniversitemizde desteklenen projeler kapsamında, 2023 yılına bir önceki yıldan devreden 21.448.470,99 TL tutarında 340 adet Bilimsel Araştırma projesi (BAP) bulunmaktadır. Kayıtlarımıza göre yıl içerisinde başvurusu kabul edilmiş 24.440.716,60 TL bütçeli 206 proje mevcuttur. TÜBİTAK projeleri kapsamında 2023 yılına bir önceki yıldan devreden 4.855.676,68 TL tutarında 9 adet proje bulunmaktadır. Bu projelere yıl içerisinde başvurusu kabul edilmiş 4.912.329,00-TL bütçeli 8 proje eklenmiştir. Projelerin dağılımı aşağıdaki tablolarda detaylı olarak listelenmektedir.

2023 Yılı Araştırma Projeleri								
PROJELER	Önceki Yılda Devreden Projeler		Yıl İçinde Eklenen Projeler		Toplam Proje		Yıl İçinde Tamamlanan Projeler	
	Sayı	Tutar	Sayı	Tutar	Sayı	Tutar	Sayı	Tutar
Bilimsel Araştırma Projeleri (BAP)	340	21.448.470,99	206	24.440.716,60	546	45.889.187,59	226	13.706.790,61
TÜBİTAK	9	4.855.676,68	8	4.912.329,00	17	9.768.005,68	1	60.000,00
Toplam	349	26.304.147,67	414	29.045,60	563	55.657.193,27	227	13.766.790,61

Kaynak: İdari ve Mali İşler Daire Başkanlığı

II. PERFORMANS BİLGİLERİ

A- TEMEL POLİTİKA VE ÖNCELİKLER

B- ÜNİVERSİTEMİZİN TEMEL POLİTİKA VE ÖNCELİKLERİ

C- AMAÇ VE HEDEFLER

D- İDARENİN TOPLAM KAYNAK İHTİYACI

II. PERFORMANS BİLGİLERİ

A- TEMEL POLİTİKA VE ÖNCELİKLER

Trakya Üniversitesi 2024 Yılı Performans Programı, Makro ölçekli hazırlanan Onbirinci Kalkınma Planı, Orta Vadeli Program, Hükümet Planı, Ulusal Çerçeve Eylem Planı ve Stratejik Planında belirtilen misyon ve vizyonu çerçevesinde hazırlanmıştır. 12. Kalkınma Planı yükseköğretim kurumları açısından değerlendirildiğinde aşağıdaki hususlar ön plana çıkmıştır.

- Yükseköğretim sisteminde kalite güvencesi kültürü yaygınlaştırılacak ve güçlendirilecektir.
- Yükseköğretimde kurumsal akreditasyon ile program akreditasyonu geliştirilecektir.
- Kalite güvencesi, stratejik planlama, performans ve veri yönetimi sistemlerinin entegrasyonu sağlanacaktır.
- Yükseköğretim sistemi, hesap verebilirlik temelinde özerklik, performans odaklılık, ihtisaslaşma ve çeşitlilik ilkeleri çerçevesinde kalite odaklı rekabetçi bir yapıya dönüştürülecektir.
- Eğitim sisteminde, bireylerin kişilik ve kabiliyetlerini geliştiren, hayat boyu öğrenme yaklaşımı çerçevesinde işgücü piyasasıyla uyumunu güçlendiren fırsat eşitliğine dayalı, kalite odaklı dönüşüm sürdürülecektir.
- Kamuda stratejik yönetimin uygulama etkinliğinin artırılması ve hesap verebilirlik anlayışının, planlamadan izleme ve değerlendirmeye kadar yönetim döngüsünün tüm aşamalarında hayata geçirilmesi temel amaçtır. Bu amaç doğrultusunda kamu hizmetlerinin hız ve kalitesinin artırılması ile katılımcılık, şeffaflık ve vatandaş memnuniyetinin sağlanması temel ilkelere sahiptir.
- Eğitim sistemi ile işgücü piyasası arasındaki uyum; hayat boyu öğrenme perspektifinden hareketle iş yaşamının gerektirdiği beceri ve yetkinliklerin kazandırılması, girişimcilik kültürünün benimsenmesi, mesleki ve teknik eğitimde okul-işletme ilişkisinin orta ve uzun vadeli sektör projeksiyonlarını dikkate alacak biçimde güçlendirilmesi yoluyla artırılacaktır.
- Ulusal Yeterlilik Çerçevesi oluşturularak eğitim ve öğretim programları ulusal meslek standartlarına göre güncellenecek, öğrenci hareketliliğini destekleyen ulusal ve uluslararası geçerliliğe sahip diploma ve sertifikasyon sistemi geliştirilecektir.
- Ortaöğretim ve yükseköğretim düzeyindeki mesleki ve teknik eğitimde, program bütünlüğü temin edilecek ve nitelikli işgücünün yetiştirilmesinde uygulamalı eğitime ağırlık verilecektir.
- Yükseköğretim kurumlarının sanayi ile işbirliği içerisinde teknoloji üretimine önem veren, çıktı odaklı bir yapıya dönüştürülmesi teşvik edilecek ve girişimci faaliyetler ile gelir kaynakları çeşitlendirilecektir.

- Yükseköğretim kurumları çeşitlendirilecek ve yükseköğretim sistemi uluslararası öğrenciler ve öğretim üyeleri için çekim merkezi haline getirilecektir.
- Yabancı dilde eğitim veren programların sayısı artırılabilecek, yükseköğretim kurumlarının uluslararası öğrencilere yönelik barınma imkânları geliştirilecek ve uluslararasılaşmada kurumsal kapasite artırılabilecektir.
- Yabancı dilde eğitim veren programların niteliği artırılabilecektir.
- Nitelikli uluslararası öğrenci sayısının artırılması sağlanacaktır.
- Yükseköğretim kurumları arasında uluslararası işbirlikleri artırılabilecektir.
- Üniversitemizin öz gelirleri artırılarak finansal sürdürülebilirliği güçlendirilecektir.

B-ÜNİVERSİTEMİZİN TEMEL POLİTİKA VE ÖNCELİKLERİ

Üniversitemizin temel politikaları ve öncelikleri belirlenirken Onikinci Kalkınma Planı, Orta Vadeli Program, Hükümet Planı, Ulusal Çerçeve Eylem Planı, Stratejik Plan vb. referans belgelerindeki temel politika ve öncelikler dikkate alınmıştır.

Belirlenen temel politikalar ve öncelikler doğrultusunda Üniversitemizin üstlendiği misyon ve görevleri; düşünme, algılama ve problem çözme yeteneği gelişmiş, demokratik ve milli kültürü özümsemiş, fen bilimleri, sosyal bilimler, mühendislik ve teknoloji alanlarında, güncel ve ileri bilgi düzeyine sahip, üretken, yaratıcı, topluma ve çevreye saygılı, paylaşım ve iletişime açık, özgüven ve sorumluluk duygusu ile girişimcilik ve yenilikçi özelliklere sahip, bilim ve teknoloji kullanımına ve üretimine yatkın, bilgi toplumunun gerektirdiği temel bilgi ve becerilere sahip, üretken, uluslararası düzeyde ve nitelikte çalışma yapabilen, rekabetçi ve tercih edilen mezunlar yetiştirmektir.

Bu bağlamda Üniversitemizin temel politikaları ve öncelikleri şunlardır.

- Çağdaş eğitim ve öğretim uygulamaların izlemek, ülkemizin çağdaş uygarlık ve teknolojik gelişim düzeyini yakalayabilmesini sağlayacak bilimsel araştırmaların yapılması ve bu araştırmaların sonucunda uygulanabilir yeni projelerin üretilmesi teşvik edilecektir,
- Eğitimde kalite, verimlilik ve rekabeti artırmaya yönelik olarak gerekli tedbirler alınacaktır.
- Eğitim müfredatı gözden geçirilerek, gerekli güncellemelere devam edilecek, ihtiyaç duyulan alanlarda hizmetiçi eğitim faaliyetleri yapılacaktır.
- Tüm eğitim birimlerimizde donanım ihtiyacı karşılanacak, fiziki altyapı geliştirilecektir.
- Eğitimde bilgi teknolojilerinin kullanımı yaygınlaştırılacak ve etkin hale getirilecektir.
- Üniversitemiz Sağlık Araştırma ve Uygulama Merkezi'nin verimli ve tercih edilir olması sağlanacaktır.

- Üniversitemiz Avrupa Yüksek Öğrenim Alanı ve Avrupa Araştırma Alanı'na uyumu sağlamak amacıyla SOCRATES/Erasmus, Leonardo da Vinci (LdV) ve Lingua programlarına etkin bir şekilde katılacaktır.
- Sınır ötesi işbirliği projelerine aktif olarak katılım sağlanacaktır.
- Balkan dilleri bölümü geliştirilecek, Türk Dili ve Edebiyatı, Tarih, Arkeoloji ve Sanat Tarihi bölümleri başta olmak üzere tüm akademik, teknolojik, bilimsel, kültürel ve sanatsal altyapı geliştirilecektir.
- Uzaktan Eğitim ve Sürekli Eğitim Merkezleri etkin hale getirilecektir.
- Akreditasyon çalışmaları tüm birimlere yayılacak ve toplam kalite anlayışı hakim kılınacaktır.
- Evrensel değerlere, bölgesel ve ulusal kalkınmaya katkısı olan projelere ve AR-GE çalışmalarına ağırlık verilecektir.
- Kamu hizmetlerinin yerine getirilmesinde; sürekli gelişim, katılımcılık, saydamlık, hesap verilebilirlik esasına özen gösterilecektir,
- Kamu İç Kontrol Standartları ile uyumlu bir iç kontrol sistemi tesis edilecektir.
- Yönetim bilgi sistemlerinin kurulması ve geliştirilmesi sağlanacaktır.
- Üniversitemizde ISO-9001 Kalite Sistemi tüm birimlerimizi kapsayacak şekilde yaygınlaştırılacaktır.
- Kalite güvencesi, stratejik planlama, performans ve veri yönetimi sistemlerinin uyumu sağlanacaktır.
- Kalite güvencesi kültürü yaygınlaştırılacak ve güçlenmesi için gerekli tedbirler alınacaktır.
- Üniversitenin finansal kaynaklarının geliştirilerek gelirlerini artırmak sureti ile ekonomik sürdürülebilirlik artırılabilecektir.
- Teknopark geliştirilecektir.
- Yüksek lisans ve doktora programlarının sayısı artırılacak olup, yabancı dilde yüksek lisans ve doktora programlarına öncelik verilecektir.
- Uluslararası ortak Yüksek lisans programları açılacaktır.
- Engelsiz Üniversite olmak.
- Agropark kurulum çalışmalarına başlamak.,
- Girişimcilik indeksinde iki yılda ilk 50 üniversite içerisine girebilmek.
- 2024 yılında ilk 10 üniversite arasında olmak.
- Enez Arkeoloji kazısını üniversite bünyesine almak.

C- AMAÇ VE HEDEFLER

1- Misyon

Köklü bir kurum kültürüne sahip ve sürekli gelişimi benimsemiş bir üniversite olarak uluslararası bilimsel ve sanatsal değerleri özümseyen, dijital gelişime açık, mesleki açıdan yetkin bireyler yetiştirmek ve geliştirmek; bilimsel araştırmalar, sağlık hizmetleri, kültürel, sanatsal ve sportif faaliyetlerle toplumsal fayda sağlamak.

2- Vizyon

“Geleceğe Köprü” anlayışıyla Türkiye ve Balkanlar’da eğitim, araştırma ve hizmet kalitesi ile tanınırlığı yüksek, saygın, bilim ve sanatın merkezi konumunda, topluma kaliteli sağlık hizmeti sunan, üniversite müzeciliğinde öncü, dijitalleşme ile gelişen ve dönüşen yeşil bir üniversite olmak.

3- Temel Değerler

Trakya Üniversitesinin Temel Değerleri

- Bilimsellik
- Yenilikçilik
- Katılımcılık
- Sosyal Sorumluluk
- Etik Değerlere Bağlılık
- Hesap Verebilirlik
- Kültürel ve Sanatsal Duyarlılık
- Çevre ve Doğaya Duyarlılık
- Kalite Odaklılık
- Değişime Açıklık

4- Stratejik Amaç ve Hedefler

EĞİTİM	
AMAÇ 1: Eğitim ve öğretimde kalite ve verimliliği geliştirmek	
Hedef 1.1	Programların nicelik açısından geliştirilmesi
Hedef 1.2	Programlarının güncel gelişmeler ışığında niteliğinin geliştirilmesi
Hedef 1.3	Derslik, klinik, laboratuvar ve atölye olanaklarının geliştirilmesi
Hedef 1.4	Akademik personel ve öğrenci hareketliliğinin yüzde 10 artırılması

ARAŞTIRMA	
AMAÇ 1: Araştırma ve geliştirme potansiyelini artırmak	
Hedef 1.1	Nitelikli bilimsel çalışmaların sayısının yüzde 20 artırılması
Hedef 1.2	AR-GE nitelikli proje sayısının yüzde 20 artırılması
Hedef 1.3	Kütüphane hizmetlerinin geliştirilmesi

GİRİŞİMCİLİK	
AMAÇ 1: Üniversitenin girişimci ve yenilikçi yönünü geliştirmek	
Hedef 1.1	Girişimcilik, dijitalleşme ve inovasyon konularında gelişim sağlanması
Hedef 1.2	Teknopark faaliyetlerinin geliştirilerek sürdürülmesi

HİZMET	
AMAÇ 1: İç ve dış paydaşların sorunlarına ve ihtiyaçlarına duyarlı olmak ve toplumsal ilişkileri güçlendirmek	
Hedef 1.1	Engelsiz Üniversite çalışmalarının geliştirilerek sürdürülmesi
Hedef 1.2	Yeşil Üniversite çalışmaları ile çevreye duyarlılığın artırılması
Hedef 1.3	Yerleşkelerin fiziki ve sosyo-kültürel imkânlarının geliştirilmesi
Hedef 1.4	Toplumun sorunlarına çözüm üretecek ve ihtiyaçlarını karşılayacak faaliyetlerin yapılması
Hedef 1.5	Sağlık hizmetlerinin iyileştirilerek sürdürülmesi

KURUMSAL GELİŞME	
AMAÇ 1: Kurum kültürünü, kurum kimliğini ve kurumsal bilinci geliştirip sürdürmek	
Hedef 1.1	Mezunlar ile ilişkilerin geliştirilmesi
Hedef 1.2	Ödüllendirme ve teşvik sistemlerinin oluşturulması ve geliştirilmesi

ALT PROGRAM HEDEFLERİ VE STRATEJİK PLAN İLİŞKİSİ**Kurum: Trakya Üniversitesi****Yıl:2024**

PROGRAM ADI	ALT PROGRAM ADI	ALT PROGRAM HEDEFLERİ	İLİŞKİLİ OLDUĞU STRATEJİK AMAÇ
ARAŞTIRMA, GELİŞTİRME VE YENİLİK	ARAŞTIRMA ALTYAPILARI	Ülkemizin bilgi birikiminin artırılmasına ve teknolojik gelişimine katkıda bulunmak üzere yükseköğretim kurumlarında araştırma altyapılarının kurulması ve kapasitelerinin güçlendirilmesi	ARŞ.1- Araştırma ve geliştirme potansiyelini artırmak GRŞ.1- Üniversitenin girişimci ve yenilikçi yönünü geliştirmek
	YÜKSEKÖĞRETİMDE BİLİMSEL ARAŞTIRMA VE GELİŞTİRME	Yükseköğretim kurumlarında inovasyon amaçlı bilimsel çalışmaların artırılması	ARŞ.1- Araştırma ve geliştirme potansiyelini artırmak GRŞ.1- Üniversitenin girişimci ve yenilikçi yönünü geliştirmek
HAYAT BOYU ÖĞRENME	YÜKSEKÖĞRETİM KURUMLARI SÜREKLİ EĞİTİM FAALİYETLERİ	Toplumun tüm kesimlerine ihtiyaç duyduğu alanlarda eğitimler verilmesi, kamu kurum ve kuruluşları, özel sektör ve uluslararası kuruluşlarla işbirliğinin gelişmesine katkıda bulunulması	HİZ.1- İç ve dış paydaşların sorunlarına ve ihtiyaçlarına duyarlı olmak ve toplumsal ilişkileri güçlendirmek K.G-1 Kurum kültürünü, kurum kimliğini ve kurumsal bilinci geliştirip sürdürmek
TEDAVİ EDİCİ SAĞLIK	TEDAVİ HİZMETLERİ	Tedavi edici sağlık hizmetinin erişilebilir ve etkili olarak sunulmasının sağlanması	HİZ.1- İç ve dış paydaşların sorunlarına ve ihtiyaçlarına duyarlı olmak ve toplumsal ilişkileri güçlendirmek
YÜKSEKÖĞRETİM	ÖĞRETİM ELEMANLARINA SAĞLANAN BURS VE DESTEKLER	Alanında yetkin, araştırmacı, bilgi üreten ve aktaran akademisyenler yetiştirilmesi	EGT.1- Eğitim ve öğretimde kalite ve verimliliği geliştirmek
	ÖN LİSANS EĞİTİMİ, LİSANS EĞİTİMİ VE LİSANSÜSTÜ EĞİTİM	Mesleki yeterlilik sahibi ve gelişime açık mezunlar yetiştirilmesi	EGT.1- Eğitim ve öğretimde kalite ve verimliliği geliştirmek GRŞ.1- Üniversitenin girişimci ve yenilikçi yönünü geliştirmek
	YÜKSEKÖĞRETİMDE ÖĞRENCİ YAŞAMI	Yükseköğretim öğrencilerine sunulan beslenme ve barınma hizmetlerinin kalitesinin artırılması; öğrencilerin kişisel ve sosyal gelişimi desteklenerek yaşam kalitesinin yükseltilmesi	EGT.1- Eğitim ve öğretimde kalite ve verimliliği geliştirmek HİZ.-1 İç ve dış paydaşların sorunlarına ve ihtiyaçlarına duyarlı olmak ve toplumsal ilişkileri güçlendirmek



PERFORMANS HEDEF, FAALİYETLER VE GÖSTERGELERİ

TRAKYA ÜNİVERSİTESİ PERFORMANS BİLGİSİ

Bütçe Yılı: 2024**Program Adı:** ARAŞTIRMA, GELİŞTİRME VE YENİLİK**Alt Program Adı:** YÜKSEKÖĞRETİMDE BİLİMSEL ARAŞTIRMA VE GELİŞTİRME**Gereke ve Açıklamalar**

Trakya Üniversitesi bilimsel araştırmaları desteklemektedir. Bilimsel araştırmalarda kullanılan istatistiksel yöntemler konusunda eğitim kursları düzenlenerek bilimsel araştırmaların sonuçlarının güvenilir ve nesnel olması amaçlanmaktadır. Toplumun ihtiyaçları ve kalkınma planları ilke ve hedeflerine uygun ve orta öğretime dayalı çeşitli düzeylerde eğitim-öğretim, bilimsel araştırma, yayım ve danışmanlık yapılarak, bölge kültürünün yaşam düzeyini yükselten ve kamuoyunu aydınlatıcı bilim verilerini analiz programlarıyla kamuoyunun hizmetine sunmaktadır. Trakya Üniversitesi üst yönetimi sanayi işbirliği teşvik eden projeleri önemseyerek, teknoloji üretimine önem veren, girişimci faaliyetler desteklenmektedir.

Alt Program Hedefi:

Yükseköğretim kurumlarında inovasyon amaçlı bilimsel çalışmaların artırılması

Performans Göstergeleri

Performans Göstergesi	Ölçü Birimi	2022	2023 Planlanan	2023 Gerçekleşme	2024 Hedef	2025 Tahmin	2026 Tahmin
1- Ar-ge'ye harcanan bütçenin toplam bütçeye oranı	Oran	1,84	5	1,57	2	3	4

Göstergeye İlişkin Açıklama: Toplam bütçenin içerisinde araştırma hizmetlerinde kullanılan Ar-ge çalışmalarının oranı yıllar itibariyle detaylandırılacaktır.

Hesaplama Yöntemi: Ar-ge çalışmalarının bütçesi/ toplam bütçe

Verinin Kaynağı: İlgili birimlerden üst yazı ile gösterge verileri toplanır. Birimimiz tarafından veriler konsolide edilerek programbütçe sistemine girişi yapılır.

Sorumlu İdare: Strateji Geliştirme Daire Başkanlığı

Performans Göstergesi	Ölçü Birimi	2022	2023 Planlanan	2023 Gerçekleşme	2024 Hedef	2025 Tahmin	2026 Tahmin
2- Ar-ge sonucu ortaya çıkan ürünlere ilişkin alınan patent sayısı	Sayı	21	40	22	26	28	30

Göstergeye İlişkin Açıklama: Ar-ge sonucu ortaya çıkan ürünlere ilişkin alınan patent sayısı yıllar itibariyle nicel veri olarak girilecektir.

Hesaplama Yöntemi: -Patent sayısı toplanacaktır.

Verinin Kaynağı: İlgili birimlerden üst yazı ile gösterge verileri toplanır. Birimimiz tarafından veriler konsolide edilerek programbütçe sistemine girişi yapılır.

Sorumlu İdare: Özel Kalem (Genel Sekreterlik)

Performans Göstergesi	Ölçü Birimi	2022	2023 Planlanan	2023 Gerçekleşme	2024 Hedef	2025 Tahmin	2026 Tahmin
3- Ar-ge sonucu ticarileştirilen ürün sayısı	Sayı	0	12	0	2	3	4

Göstergeye İlişkin Açıklama: Ar-ge sonucu ticarileştiren ürün sayısı yıllar itibariyle nicel veri olarak girilecektir.

Hesaplama Yöntemi: Ticarileştiren ürün sayısı toplanacaktır.

Verinin Kaynağı: İlgili birimlerden üst yazı ile gösterge verileri toplanır. Birimimiz tarafından veriler konsolide edilerek programbütçe sistemine girişi yapılır.

Sorumlu İdare: Özel Kalem (Genel Sekreterlik)

Performans Göstergesi	Ölçü Birimi	2022	2023 Planlanan	2023 Gerçekleşme	2024 Hedef	2025 Tahmin	2026 Tahmin
4- Araştırma merkezleri gelir miktarı	TL	522.872.567	300.000.000	837.529.022	1.000.000.000	1.200.000.000	1.300.000.000

Göstergeye İlişkin Açıklama: Üniversitenin sahip olduğu Araştırma merkezlerinin yıllık gelir miktarı nicel veri olarak girilecektir.

Hesaplama Yöntemi: Araştırma merkezlerinin elde ettiği gelir miktarı hesaplanacaktır.

Verinin Kaynağı: İlgili birimlerden üst yazı ile gösterge verileri toplanır. Birimimiz tarafından veriler konsolide edilerek programbütçe sistemine girişi yapılır.

Sorumlu İdare: Strateji Geliştirme Daire Başkanlığı

Performans Göstergesi	Ölçü Birimi	2022	2023 Planlanan	2023 Gerçekleşme	2024 Hedef	2025 Tahmin	2026 Tahmin
5- Araştırma merkezlerinin sanayi ile yaptığı proje sayısı	Sayı	27	40	17	20	22	25

Göstergeye İlişkin Açıklama: Üniversitemizin Araştırma merkezlerinin sanayi işbirliği ile ortak yaptığı proje sayısı yıllık nicel veri olarak girilecektir.

Hesaplama Yöntemi: Proje sayısı toplanacaktır.

Verinin Kaynağı: İlgili birimlerden üst yazı ile gösterge verileri toplanır. Birimimiz tarafından veriler konsolide edilerek programbütçe sistemine girişi yapılır.

Sorumlu İdare: Özel Kalem (Genel Sekreterlik)

Performans Göstergesi	Ölçü Birimi	2022	2023 Planlanan	2023 Gerçekleşme	2024 Hedef	2025 Tahmin	2026 Tahmin
6- BAP kapsamında desteklenen araştırma projeleri sayısı	Sayı	230	320	546	550	600	630

Göstergeye İlişkin Açıklama: Üniversitemiz öncelikli alan tercihleri ile uyumlu çağrılı BAP projelerinin teşvik edilmesi sonucunda desteklenen araştırma projelerinin sayısı yıllar itibariyle nicel veri olarak girilecektir.

Hesaplama Yöntemi: Proje sayısı toplanacaktır.

Verinin Kaynağı: İlgili birimlerden üst yazı ile gösterge verileri toplanır. Birimimiz tarafından veriler konsolide edilerek programbütçe sistemine girişi yapılır.

Sorumlu İdare: İdari ve Mali İşler Daire Başkanlığı

Performans Göstergesi	Ölçü Birimi	2022	2023 Planlanan	2023 Gerçekleşme	2024 Hedef	2025 Tahmin	2026 Tahmin
7- Öğretim elemanı başına düşen ar-ge proje sayısı	Sayı	0,12	0,16	0,11	0,16	0,16	0,17

Göstergeye İlişkin Açıklama: Üniversitemiz tarafından desteklenen projelerin toplamının Öğretim elemanı sayısına oranı yıllar itibariyle nicel veri olarak girilecektir.

Hesaplama Yöntemi: Öğretim elemanını sayısı/ arge proje sayısı

Verinin Kaynağı: İlgili birimlerden üst yazı ile gösterge verileri toplanır. Birimimiz tarafından veriler konsolide edilerek programbütçe sistemine girişi yapılır.

Sorumlu İdare: İdari ve Mali İşler Daire Başkanlığı

Performans Göstergesi	Ölçü Birimi	2022	2023 Planlanan	2023 Gerçekleşme	2024 Hedef	2025 Tahmin	2026 Tahmin
8- Patent, faydalı model ve endüstriyel tasarım başvuru sayısı	Sayı	15	80	26	12	14	16

Göstergeye İlişkin Açıklama: Üniversitemize Patent, faydalı model ve endüstriyel tasarım başvuru sayısı yıllar itibariyle girilecektir.

Hesaplama Yöntemi: Başvuru sayısı toplanacaktır.

Verinin Kaynağı: İlgili birimlerden üst yazı ile gösterge verileri toplanır. Birimimiz tarafından veriler konsolide edilerek programbütçe sistemine girişi yapılır.

Sorumlu İdare: Özel Kalem (Genel Sekreterlik)

Performans Göstergesi	Ölçü Birimi	2022	2023 Planlanan	2023 Gerçekleşme	2024 Hedef	2025 Tahmin	2026 Tahmin
9- Ulusal ve uluslararası kuruluşlar tarafından desteklenen ar-ge projesi sayısı	Sayı	14	50	5	8	10	12

Göstergeye İlişkin Açıklama: Üniversitemiz tarafından Ulusal ve uluslararası kuruluşlar tarafından desteklenen ar-ge proje sayısının yıllar itibariyle nicel veri olarak girilmesi.

Hesaplama Yöntemi: Ar-ge proje sayısı toplanacaktır.

Verinin Kaynağı: İlgili birimlerden üst yazı ile gösterge verileri toplanır. Birimimiz tarafından veriler konsolide edilerek programbütçe sistemine girişi yapılır.

Sorumlu İdare: Özel Kalem (Genel Sekreterlik)

Performans Göstergesi	Ölçü Birimi	2022	2023 Planlanan	2023 Gerçekleşme	2024 Hedef	2025 Tahmin	2026 Tahmin
10- Uluslararası endekslerde yer alan bilimsel yayın sayısı	Sayı	475	460	446	475	500	520

Göstergeye İlişkin Açıklama: Üniversitemiz Akademisyenlerince yayınlanan Uluslararası endekslerde yer alan bilimsel yayın sayısının yıllar itibariyle girilmesi.

Hesaplama Yöntemi: Bilimsel yayın sayısı toplanacaktır.

Verinin Kaynağı: İlgili birimlerden üst yazı ile gösterge verileri toplanır. Birimimiz tarafından veriler konsolide edilerek programbütçe sistemine girişi yapılır.

Sorumlu İdare: Özel Kalem (Genel Sekreterlik)

Alt Program Kapsamında Yürütülecek Faaliyet Maliyetleri

Faaliyetler	2023 Bütçe	2023 Harcama Haziran	2024 Bütçe	2025 Tahmin	2026 Tahmin
Yükseköğretim Kurumlarının Bilimsel Araştırma Projeleri	25.374.000	19.838.955	41.497.000	50.540.000	57.135.000
Bütçe İçi	21.124.000	5.691.116	36.997.000	45.540.000	51.635.000
Bütçe Dışı	4.250.000	14.147.839	4.500.000	5.000.000	5.500.000
T O P L A M	25.374.000	19.838.955	41.497.000	50.540.000	57.135.000
Bütçe İçi	21.124.000	5.691.116	36.997.000	45.540.000	51.635.000
Bütçe Dışı	4.250.000	14.147.839	4.500.000	5.000.000	5.500.000

Faaliyetlere İlişkin Açıklamalar:

Yükseköğretim Kurumları Temel Araştırma Hizmetleri

Üniversitemizde araştırma ve geliştirme hizmetlerinin niteliğini, çeşitliliğini, ve niceliğini arttırmak amacıyla Üniversitemiz bünyesinde araştırma laboratuvarları, araştırma merkezleri ve ilgili birimler kurulmuş olup, ilgili birimler tarafından araştırmanın başlangıcından sonuçlanmasına kadar geçen süreçte öğretim elemanlarımıza ihtiyaç duydukları eğitim ve idari destek sağlanmaktadır. Ayrıca yürütülen projelerde ihtiyaç duyulması halinde yurt içi ve yurt dışı geçici görevlendirme desteği de sağlanmaktadır.

Yükseköğretim Kurumlarının Bilimsel Araştırma Projeleri

Yükseköğretim Kurumları Bilimsel Araştırma Projeleri; YÖK tarafından yayımlanan Yönetmelik, Uygulama Yönergesi ve Bilimsel Araştırma Projeleri İçin Tefrik Edilen Ödeneklerin Özel Hesaba Aktarılarak Kullanımına İlişkin Usul Esaslar çerçevesinde yürütülecektir.

Alt Program Adı: ARAŞTIRMA ALTYAPILARI

Gerekçe ve Açıklamalar

Trakya Üniversitesi araştırma merkezlerinde altyapı donanımlarının sağlanmasına önem vererek üniversitenin gelecekte araştırma alanında etkinliğinin artması hedeflemektedir. Bu çerçevede üniversitemiz tarım, sağlık, çevre ve enerji konularında faaliyet göstererek Trakya bölgesinin kalkınmasında rol oynanarak bölgenin ihtiyaçlarına cevap vermektedir. Üniversitenin araştırma faaliyetlerinde araştırma ve geliştirme merkezleri etkin bir rol oynamaktadır. Trakya Üniversitesi, yaptığı araştırma ve geliştirme faaliyetleri ile bölgesel kalkınmaya katkıda bulunma; toplumun sorunları ve ihtiyaçlarına duyarlı temel araştırma ve geliştirme faaliyetlerini kalkınma planı doğrultusunda gerçekleştirmektedir.

Alt Program Hedefi:

Ülkemizin bilgi birikiminin artırılmasına ve teknolojik gelişimine katkıda bulunmak üzere yükseköğretim kurumlarında araştırma altyapılarının kurulması ve kapasitelerinin güçlendirilmesi

Performans Göstergeleri

Performans Göstergesi	Ölçü Birimi	2022	2023 Planlanan	2023 Gerçekleşme	2024 Hedef	2025 Tahmin	2026 Tahmin
1- Araştırma altyapısı projesi tamamlanma oranı	Oran	50	30	5	20	25	30

Göstergeye İlişkin Açıklama: Uluslararası standartlara sahip araştırma laboratuvarı ve teknik donanımı tamamlanmış atölye sayısının artırılması, araştırma merkezlerinin açılması, süreçleri yönetebilecek bilgi ve donanıma sahip olması için insan kaynağı ve bütçe ayrılması, göstergelerin yıllar itibarıyla nicel verileri hesaplanırken göz önünde bulundurulacaktır.

Hesaplama Yöntemi:

Verinin Kaynağı:

Sorumlu İdare:

Araştırma altyapısı proje miktarı/ tamamlanan proje miktarı
İlgili birimlerden üst yazı ile gösterge verileri toplanır. Birimimiz tarafından veriler konsolide edilerek program bütçe sistemine girişi yapılır.
Strateji Geliştirme Daire Başkanlığı

Alt Program Kapsamında Yürütülecek Faaliyet Maliyetleri

Faaliyetler	2023 Bütçe	2023 Harcama Haziran	2024 Bütçe	2025 Tahmin	2026 Tahmin
Yükseköğretim Kurumları Araştırma Altyapısı Kurulması ve Geliştirilmesi	78.000	34.783	143.000	179.000	205.000
Bütçe İçi	78.000	34.783	143.000	179.000	205.000
Bütçe Dışı	0	0	0	0	0
T O P L A M	78.000	34.783	143.000	179.000	205.000
Bütçe İçi	78.000	34.783	143.000	179.000	205.000
Bütçe Dışı	0	0	0	0	0

Faaliyetlere İlişkin Açıklamalar:

Yükseköğretim Kurumları Araştırma Altyapısı Kurulması ve Geliştirilmesi

2547 sayılı Kanun ve diğer ilgili mevzuat ile üst politika belgelerinin yüklediği sorumlulukları yerine getirmek ve Üniversitemizin araştırma alanında rekabet gücünü artırmak için araştırma altyapısı kurulması ve geliştirilmesi ve bilime katkıda bulunması amacıyla yönelik iş, işlem ve süreçler bu faaliyet altında izlenecektir.

TRAKYA ÜNİVERSİTESİ PERFORMANS BİLGİSİ

Bütçe Yılı: 2024
Program Adı: HAYAT BOYU ÖĞRENME

Alt Program Adı: YÜKSEKÖĞRETİM KURUMLARI SÜREKLİ EĞİTİM FAALİYETLERİ
Gereke ve Açıklamalar

Trakya Üniversitesi, Eğitim sisteminde, bireylerin kişilik ve kabiliyetlerini geliştiren, hayat boyu öğrenme yaklaşımı çerçevesinde iş gücü piyasasıyla uyumunu güçlendiren, fırsat eşitliğine dayalı yerleşkeler ve eğitim alanlarını önemsemektedir. Özel eğitime gereksinim duyan engellilerin ve özel yetenekli bireylerin, uygun ortamlarda eğitimlerinin sağlanması amacıyla yerleşkelerdeki altyapı çalışmaları güçlendirilmektedir. Yüksek öğretim kurumlarının sanayi ile işbirliği teşvik edilerek ve girişimci faaliyetler ile gelir kaynaklarının çeşitlendirilmesine değer verilmektedir. Trakya Üniversitesi öğrenci ve mezunlarına, bireylere iş hayatında karşılaşılabilecekleri sorunlar ve çözümleri konusunda yol gösterici bilgi ve belgeler sunmak amacıyla üniversite bünyesinde Kariyer Uygulama ve Araştırma Merkezi kurulmuştur. Merkez mezun buluşmaları düzenlemekte, iş ve staj duyurularını paylaşmakta, kariyer yönetimine yönelik eğitimler ve seminerler düzenlemekte, teknik gezilerle öğrencilerin uygulama alanlarını görmesini sağlamaktadır.

Alt Program Hedefi:

Toplumun tüm kesimlerine ihtiyaç duyduğu alanlarda eğitimler verilmesi, kamu kurum ve kuruluşları, özel sektör ve uluslararası kuruluşlarla işbirliğinin gelişmesine katkıda bulunulması

Performans Göstergeleri

Performans Göstergesi	Ölçü Birimi	2022	2023 Planlanan	2023 Gerçekleşme	2024 Hedef	2025 Tahmin	2026 Tahmin
1- Dezavantajlı gruplara yönelik sosyal entegrasyon ve kapsayıcılığa ilişkin yapılan faaliyet sayısı	Sayı	7	20	14	15	17	20

Göstergeye İlişkin Açıklama: Üniversitemiz tarafından özel eğitime gereksinim duyan engellilerin ve özel yetenekli bireylerin, bütünlüştürme eğitimi doğrultusunda, uygun ortamlarda eğitimlerinin sağlanması amacıyla beşeri ve fiziki altyapı güçlendirilmesi kapsamında yapılan faaliyetlerin sayısı yıllar itibarıyla girilecektir.

Hesaplama Yöntemi: Faaliyet sayısı toplanacaktır.

Verinin Kaynağı: İlgili birimlerden üst yazı ile gösterge verileri toplanır. Birimimiz tarafından veriler konsolide edilerek programbütçe sistemine girişi yapılır.

Sorumlu İdare: Özel Kalem (Genel Sekreterlik)

Performans Göstergesi	Ölçü Birimi	2022	2023 Planlanan	2023 Gerçekleşme	2024 Hedef	2025 Tahmin	2026 Tahmin
2- Eğitim programlarına başvuran kişi sayısı	Sayı	13.542	13.500	15.262	16.000	16.500	16.750

Göstergeye İlişkin Açıklama: Sürekli Eğitim merkezlerinin açtığı kurslara başvuran kişi sayısı yıllar itibarıyla girilecektir.

Hesaplama Yöntemi: Başvuran kişi sayısı toplanacaktır.

Verinin Kaynağı: İlgili birimlerden üst yazı ile gösterge verileri toplanır. Birimimiz tarafından veriler konsolide edilerek programbütçe sistemine girişi yapılır.

Sorumlu İdare: Öğrenci İşleri Daire Başkanlığı

Performans Göstergesi	Ölçü Birimi	2022	2023 Planlanan	2023 Gerçekleşme	2024 Hedef	2025 Tahmin	2026 Tahmin
3- Mezunlara yönelik gerçekleştirilen faaliyet sayısı	Sayı	2	48	27	25	27	30

Göstergeye İlişkin Açıklama: Üniversitemiz tarafından mezun öğrencilere dönük faaliyetlerin sayısı girilecektir.

Hesaplama Yöntemi: Faaliyetlerin sayısı toplanacaktır.

Verinin Kaynağı: İlgili birimlerden üst yazı ile gösterge verileri toplanır. Birimimiz tarafından veriler konsolide edilerek programbütçe sistemine girişi yapılır.

Sorumlu İdare: Öğrenci İşleri Daire Başkanlığı

Performans Göstergesi	Ölçü Birimi	2022	2023 Planlanan	2023 Gerçekleşme	2024 Hedef	2025 Tahmin	2026 Tahmin
4- Sürekli Eğitim Merkezi (SEM) ve Dil Merkezi (DİLMER) tarafından mesleki eğitime yönelik verilen sertifika sayısı	Sayı	951	1.100	844	1.150	1.250	1.500

Göstergeye İlişkin Açıklama: Üniversitemiz sürekli eğitim merkezleri tarafından verilen sertifika sayısı yıllar itibariyle girilecektir.

Hesaplama Yöntemi: Sertifika sayısı toplanacaktır.

Verinin Kaynağı: İlgili birimlerden üst yazı ile gösterge verileri toplanır. Birimimiz tarafından veriler konsolide edilerek programbütçe sistemine girişi yapılır.

Sorumlu İdare: Özel Kalem (Genel Sekreterlik)

Performans Göstergesi	Ölçü Birimi	2022	2023 Planlanan	2023 Gerçekleşme	2024 Hedef	2025 Tahmin	2026 Tahmin
5- Tamamlanan sosyal sorumluluk projeleri sayısı	Sayı	5	70	6	7	8	10

Göstergeye İlişkin Açıklama: Üniversite tarafından yapılan sosyal sorumluluk projelerinin sayısı yıllık olarak girilecektir.

Hesaplama Yöntemi: Sosyal sorumluluk projelerinin sayısı toplanacaktır.

Verinin Kaynağı: İlgili birimlerden üst yazı ile gösterge verileri toplanır. Birimimiz tarafından veriler konsolide edilerek programbütçe sistemine girişi yapılır.

Sorumlu İdare: Özel Kalem (Genel Sekreterlik)

Performans Göstergesi	Ölçü Birimi	2022	2023 Planlanan	2023 Gerçekleşme	2024 Hedef	2025 Tahmin	2026 Tahmin
6- Üniversitenin çevrecilik alanlarında aldığı ödül sayısı	Sayı	0	1	0	2	2	3

Göstergeye İlişkin Açıklama: Üniversitenin çevre alanında yapılan projelerde aldığı ödül sayısı yıllık olarak girilecektir.

Hesaplama Yöntemi: Ödül sayısı toplanacaktır.

Verinin Kaynağı: İlgili birimlerden üst yazı ile gösterge verileri toplanır. Birimimiz tarafından veriler konsolide edilerek programbütçe sistemine girişi yapılır.

Sorumlu İdare: Sağlık Kültür ve Spor Daire Başkanlığı

Alt Program Kapsamında Yürütülecek Faaliyet Maliyetleri

Faaliyetler	2023 Bütçe	2023 Harcama Haziran	2024 Bütçe	2025 Tahmin	2026 Tahmin
T O P L A M	0	0	0	0	0
Bütçe İçi	0	0	0	0	0
Bütçe Dışı	0	0	0	0	0

Faaliyetlere İlişkin Açıklamalar:

Toplum Hizmetine Sunulan Eğitim Programları, Kurs ve Seminerler

Üniversitemiz toplum hizmetine sunulan eğitim programları, kurs ve seminerler, Sürekli Eğitim Merkezi (SEM) ve Dil Merkezi (DİLMER) tarafından mesleki eğitime yönelik verilen sertifika programlarının artırılmasına yönelik iş, işlem ve süreçler bu faaliyet altında izlenecektir.

Yükseköğretim Kurumları Sosyal Sorumluluk Projeleri

Üniversitemiz sosyal sorumluluk projeleri ve çevrecilik alanlarında etkin, süratli ve doğru bir şekilde çalışmaların devam etmesi amacıyla gerekli tedbirlerin alınması vb. gibi iş, işlem ve süreçler bu faaliyet altında izlenecektir.

TRAKYA ÜNİVERSİTESİ PERFORMANS BİLGİSİ

Bütçe Yılı: 2024
Program Adı: TEDAVİ EDİCİ SAĞLIK

Alt Program Adı: TEDAVİ HİZMETLERİ
Gereke ve Açıklamalar

Trakya Üniversitesi topluma yönelik en büyük sağlık hizmetini Sağlık Araştırma ve Uygulama Merkezi aracılığıyla sunmaktadır. Trakya Üniversitesi olarak sağlıklı hayat tarzının teşvik edilerek, sağlık hizmet sunumunda klinik müdahalelerin etkililiği, hasta ve sağlık çalışanlarının güvenliği ve memnuniyetini dikkate alan yaklaşımlar geliştirilmektedir. Trakya Üniversite Sağlık Araştırma ve Uygulama Merkezimizde; eğitim ve araştırma faaliyetleriyle sağlık hizmet sunumundaki roller net bir şekilde tanımlanarak nitelikli tıp eğitimi ve yenilikçi araştırmaların yapılması sağlanmıştır.

Alt Program Hedefi:

Tedavi edici sağlık hizmetinin erişilebilir ve etkili olarak sunulmasının sağlanması

Performans Göstergeleri

Performans Göstergesi	Ölçü Birimi	2022	2023 Planlanan	2023 Gerçekleşme	2024 Hedef	2025 Tahmin	2026 Tahmin
1- Ameliyat sayısı	Sayı	16.534	20.000	18.410	20.000	20.500	20.750

Göstergeye İlişkin Açıklama: Sağlık Uygulama ve Araştırma Merkezi tarafından yapılan toplam ameliyat sayısı verileri yıllık girilecektir.

Hesaplama Yöntemi: Ameliyat sayısı toplanacaktır.

Verinin Kaynağı: İlgili birimler tarafından dashboard uygulaması üzerinden veri girişleri yapılır. Birimimiz tarafından veriler konsolide edilerek programbütçe sistemine girişi yapılır

Sorumlu İdare: Sağlık Uygulama ve Araştırma Hastanesi

Performans Göstergesi	Ölçü Birimi	2022	2023 Planlanan	2023 Gerçekleşme	2024 Hedef	2025 Tahmin	2026 Tahmin
2- Üniversite hastaneleri nitelikli yatak oranı	Oran	18,72	12,03	19,87	21	23	25

Göstergeye İlişkin Açıklama: Üniversite hastanelerinde bulunan tüm yatakları nitelikli yatak oranına sayısı girilecektir.

Hesaplama Yöntemi: Tüm yatakların / nitelikli yatak sayısına bölümü

Verinin Kaynağı: İlgili birimler tarafından dashboard uygulaması üzerinden veri girişleri yapılır. Birimimiz tarafından veriler konsolide edilerek programbütçe sistemine girişi yapılır

Sorumlu İdare: Sağlık Uygulama ve Araştırma Hastanesi

Performans Göstergesi	Ölçü Birimi	2022	2023 Planlanan	2023 Gerçekleşme	2024 Hedef	2025 Tahmin	2026 Tahmin
3- Üniversite hastaneleri yatak doluluk oranı	Oran	65,1	80	70,49	65	60	55

Göstergeye İlişkin Açıklama: Üniversite hastanemizin yatak doluluk oranı girilecektir.

Hesaplama Yöntemi: Tüm yatakların/ dolu yatak sayısına bölümü

Verinin Kaynağı: İlgili birimler tarafından dashboard uygulaması üzerinden veri girişleri yapılır. Birimimiz tarafından veriler konsolide edilerek programbütçe sistemine girişi yapılır

Sorumlu İdare: Sağlık Uygulama ve Araştırma Hastanesi

Performans Göstergesi	Ölçü Birimi	2022	2023 Planlanan	2023 Gerçekleşme	2024 Hedef	2025 Tahmin	2026 Tahmin
4- Yatan hasta sayısı	Sayı	38.920	42.000	39.482	40.000	39.000	38.000

Göstergeye İlişkin Açıklama: Üniversite hastanesinde yatan hasta sayısı yıllar itibariyle girilecektir.

Hesaplama Yöntemi: Yatan hasta sayısı toplamı

Verinin Kaynağı: İlgili birimler tarafından dashboard uygulaması üzerinden veri girişleri yapılır. Birimimiz tarafından veriler konsolide edilerek programbütçe sistemine girişi yapılır.

Sorumlu İdare: Sağlık Uygulama ve Araştırma Hastanesi

Alt Program Kapsamında Yürütülecek Faaliyet Maliyetleri

Faaliyetler	2023 Bütçe	2023 Harcama Haziran	2024 Bütçe	2025 Tahmin	2026 Tahmin
Ağız ve Diş Sağlığı Hizmetleri	38.799.000	21.235.697	81.599.000	168.076.000	252.613.000
Bütçe İçi	21.299.000	0	54.599.000	128.076.000	192.613.000
Bütçe Dışı	17.500.000	21.235.697	27.000.000	40.000.000	60.000.000
Diş Hekimliği Hastanesi Tarafından Yapılacak Taban Ödeme	0	5.958.922	24.971.000	30.612.000	34.806.000
Bütçe İçi	0	5.958.922	24.971.000	30.612.000	34.806.000
Bütçe Dışı	0	0	0	0	0
Tıp Fakültesi Hastanesi Tarafından Yapılacak Taban Ödeme	0	0	303.773.000	372.396.000	423.415.000
Bütçe İçi	0	0	303.773.000	372.396.000	423.415.000
Bütçe Dışı	0	0	0	0	0
Üniversite Genel Hastane Hizmetleri	1.297.271.000	1.878.824.128	1.921.041.000	2.334.377.000	2.842.568.000
Bütçe İçi	297.271.000	181.141.081	671.041.000	771.877.000	842.568.000
Bütçe Dışı	1.000.000.000	1.697.683.047	1.250.000.000	1.562.500.000	2.000.000.000
T O P L A M	1.336.070.000	1.906.018.747	2.331.384.000	2.905.461.000	3.553.402.000
Bütçe İçi	318.570.000	187.100.003	1.054.384.000	1.302.961.000	1.493.402.000
Bütçe Dışı	1.017.500.000	1.718.918.744	1.277.000.000	1.602.500.000	2.060.000.000

Faaliyetlere İlişkin Açıklamalar:**Ağız ve Diş Sağlığı Hizmetleri**

Diş Hekimliği Fakültesi'ni modern teknoloji ile donatılmış tam teşekküllü bir yapıya ulaştırmak ve uygulama hastanesini kurmak için iş, işlem ve süreçler bu faaliyet altında izlenecektir.

Diş Hekimliği Hastanesi Tarafından Yapılacak Taban Ödeme

2547 sayılı Kanununun 58 inci maddesinin (c) fıkrası kapsamındaki personele yapılacak taban ödemelerde kullanılmak üzere ilgili yükseköğretim kurum bütçesine döner sermayenin gelir ve gider durumu da dikkate alınarak ödenek aktarılabilir. Aktarılan ödenekler yükseköğretim kurumu bütçesine gider kaydedilerek ilgisine göre tıp ve diş hekimliği fakülteleri ile sağlık uygulama ve araştırma merkezlerinin döner sermaye hesaplarına ödenir.

Tıp Fakültesi Hastanesi Tarafından Yapılacak Taban Ödeme

2547 sayılı Kanununun 58 inci maddesinin (c) fıkrası kapsamındaki personele yapılacak taban ödemelerde kullanılmak üzere ilgili yükseköğretim kurum bütçesine döner sermayenin gelir ve gider durumu da dikkate alınarak ödenek aktarılabilir. Aktarılan ödenekler yükseköğretim kurumu bütçesine gider kaydedilerek ilgisine göre tıp ve diş hekimliği fakülteleri ile sağlık uygulama ve araştırma merkezlerinin döner sermaye hesaplarına ödenir.

Üniversite Genel Hastane Hizmetleri

Genel Hastane Hizmetlerinde tedavi edici sağlık hizmetinin erişilebilir ve etkili olarak sunulmasının sağlanması için gerekli olan personel, fiziki alan ve ihtiyaç duyulacak malzemeler temin edilecektir. Hastanemiz 2006 yılında ISO 9001:2000 ve 2009 yılında ISO 9001:2008 sertifikaları alarak, bu sertifikaları alan ilk hastanelerden biri olmuştur. Söz konusu işlemler 3359 sayılı Temel Sağlık Hizmetleri Kanunu ile 2547 sayılı Kanununun 7.maddesine istinaden hazırlanan Trakya Üniversitesi Sağlık Uygulama ve Araştırma Merkezi Yönetmeliği hükümlerine göre yürütülmektedir.

TRAKYA ÜNİVERSİTESİ PERFORMANS BİLGİSİ

Bütçe Yılı: 2024
Program Adı: YÜKSEKÖĞRETİM

Alt Program Adı: ÖN LİSANS EĞİTİMİ, LİSANS EĞİTİMİ VE LİSANSÜSTÜ EĞİTİM
Gereke ve Açıklamalar

Üniversitemiz tüm eğitim kademelerine özel bir önem vererek kaliteyi geliştirmek ve yeniliği teşvik edecek kurumsal ve yasal önlemler almayı temel politikaları arasında saymaktadır. Lisans öğreniminde diğer üniversiteler ile anlaşmalarının yapılması Öğrenci Değişim Programı ile yürütülen projeler ve diğer ülke üniversiteleri ile yapılan işbirliği anlaşmaları mevcut programların ilgili alanlardaki ulusal ve uluslararası programlarla uyumuna katkı sağlamaktadır. Üniversitemiz yurt dışı üniversiteleri ile Yüksek lisans ve doktora programlarında öğrenci ve akademisyen değişim programı, ortak müfredat ve bilimsel projeleri hayata geçirme ana konularını kapsayan akademik iş birliği anlaşması imzalamıştır. Örgün ve uzaktan eğitim ön lisans, lisans ve lisansüstü programlarının çeşitliliği ile yüksek öğrenimde çeşitlilik ve kalite artırılmaktadır. Üniversitemiz yönetim bilgi sistemlerini önemseyerek fiziksel yapının iyileştirilmesi ve geliştirilmesi ile kütüphane hizmetlerinin iyileştirerek kullanıcılar tarafından 7/24 kaynaklara erişim sağlanmaktadır.

Alt Program Hedefi:

Mesleki yeterlilik sahibi ve gelişime açık mezunlar yetiştirilmesi

Performans Göstergeleri

Performans Göstergesi	Ölçü Birimi	2022	2023 Planlanan	2023 Gerçekleşme	2024 Hedef	2025 Tahmin	2026 Tahmin
1- Doktora eğitimini tamamlayanların sayısı	Sayı	60	40	78	70	75	80

Göstergeye İlişkin Açıklama: Doktora eğitimin tamamlayanların sayısı girilecektir.

Hesaplama Yöntemi: Doktora eğitimin tamamlayanların sayısı toplamı

Verinin Kaynağı: İlgili birimler tarafından dashboard uygulaması üzerinden veri girişleri yapılır. Birimimiz tarafından veriler konsolide edilerek programbütçe sistemine girişi yapılır.

Sorumlu İdare: Öğrenci İşleri Daire Başkanlığı

Performans Göstergesi	Ölçü Birimi	2022	2023 Planlanan	2023 Gerçekleşme	2024 Hedef	2025 Tahmin	2026 Tahmin
2- Eğitim bilimleri kontenjan doluluk oranı	Oran	69,75	100	75,33	85	90	95

Göstergeye İlişkin Açıklama: Eğitim bilimleri kontenjan doluluk oranı girilecektir.

Hesaplama Yöntemi: Eğitim bilimleri kontenjan / başvuran öğrenci sayısı

Verinin Kaynağı: İlgili birimler tarafından dashboard uygulaması üzerinden veri girişleri yapılır. Birimimiz tarafından veriler konsolide edilerek programbütçe sistemine girişi yapılır.

Sorumlu İdare: Öğrenci İşleri Daire Başkanlığı

Performans Göstergesi	Ölçü Birimi	2022	2023 Planlanan	2023 Gerçekleşme	2024 Hedef	2025 Tahmin	2026 Tahmin
3- Eğitimin program süresinde bitirilme oranı	Oran	55,6	68	72,51	70	75	80

Göstergeye İlişkin Açıklama: Eğitim programını süresinde bitiren öğrenci oranı girilecektir.

Hesaplama Yöntemi: Mezun öğrenci sayısı/Eğitim programını süresinde bitiren öğrenci sayısı

Verinin Kaynağı: İlgili birimler tarafından dashboard uygulaması üzerinden veri girişleri yapılır. Birimimiz tarafından veriler konsolide edilerek programbütçe sistemine girişi yapılır.

Sorumlu İdare: Öğrenci İşleri Daire Başkanlığı

Performans Göstergesi	Ölçü Birimi	2022	2023 Planlanan	2023 Gerçekleşme	2024 Hedef	2025 Tahmin	2026 Tahmin
4- Fen bilimleri kontenjan doluluk oranı	Oran	65,79	100	80,01	85	88	90

Göstergeye İlişkin Açıklama: Fen ve Mühendislik Bilimleri Öğrencilerinin Uygulamalı Eğitimi, Fen bilimleri kontenjan doluluk oranı girilecektir.

Hesaplama Yöntemi: Fen bilimleri kontenjanı/ başvuran öğrenci sayısı

Verinin Kaynağı: İlgili birimler tarafından dashboard uygulaması üzerinden veri girişleri yapılır. Birimimiz tarafından veriler konsolide edilerek programbütçe sistemine girişi yapılır.

Sorumlu İdare: Öğrenci İşleri Daire Başkanlığı

Performans Göstergesi	Ölçü Birimi	2022	2023 Planlanan	2023 Gerçekleşme	2024 Hedef	2025 Tahmin	2026 Tahmin
5- Kütüphanede bulunan basılı ve elektronik kaynak sayısı	Sayı	3.232.461	3.000.000	3.239.147	3.100.000	3.240.000	3.360.000

Göstergeye İlişkin Açıklama: Kütüphanede bulunan öğrenci başına düşen basılı ve elektronik kaynak sayısı girilecektir.

Hesaplama Yöntemi: Basılı ve elektronik kaynaklar sayılacaktır.

Verinin Kaynağı: İlgili birimler tarafından dashboard uygulaması üzerinden veri girişleri yapılır. Birimimiz tarafından veriler konsolide edilerek programbütçe sistemine girişi yapılır.

Sorumlu İdare: Kütüphane ve Dokümantasyon Daire Başkanlığı

Performans Göstergesi	Ölçü Birimi	2022	2023 Planlanan	2023 Gerçekleşme	2024 Hedef	2025 Tahmin	2026 Tahmin
6- Kütüphanede bulunan öğrenci başına düşen basılı ve elektronik kaynak sayısı	Sayı	77,01	55,3	74,15	75	80	85

Göstergeye İlişkin Açıklama: Kütüphanede bulunan öğrenci başına düşen basılı ve elektronik kaynak sayısı girilecektir.

Hesaplama Yöntemi: Basılı ve elektronik kaynak sayısı/öğrenci sayısı

Verinin Kaynağı: İlgili birimler tarafından dashboard uygulaması üzerinden veri girişleri yapılır. Birimimiz tarafından veriler konsolide edilerek programbütçe sistemine girişi yapılır.

Sorumlu İdare: Kütüphane ve Dokümantasyon Daire Başkanlığı

Performans Göstergesi	Ölçü Birimi	2022	2023 Planlanan	2023 Gerçekleşme	2024 Hedef	2025 Tahmin	2026 Tahmin
7- Kütüphaneden yararlanan kişi sayısı	Sayı	1.022.000	700.000	470.824	800.000	850.000	870.000

Göstergeye İlişkin Açıklama: Kütüphaneden yararlanan kişi sayısı girilecektir.

Hesaplama Yöntemi: Yararlanan kişi sayısı toplamı

Verinin Kaynağı: İlgili birimler tarafından dashboard uygulaması üzerinden veri girişleri yapılır. Birimimiz tarafından veriler konsolide edilerek programbütçe sistemine girişi yapılır.

Sorumlu İdare: Kütüphane ve Dokümantasyon Daire Başkanlığı

Performans Göstergesi	Ölçü Birimi	2022	2023 Planlanan	2023 Gerçekleşme	2024 Hedef	2025 Tahmin	2026 Tahmin
8- Lisansüstü öğrencilerin toplam öğrenciler içindeki payı	Oran	9,68	9,55	8,23	9,7	10	10,25

Göstergeye İlişkin Açıklama: Lisansüstü öğrencilerin toplam öğrenciler içindeki payı girilecektir.

Hesaplama Yöntemi: Lisansüstü öğrencileri / Toplam öğrenciler

Verinin Kaynağı: İlgili birimler tarafından dashboard uygulaması üzerinden veri girişleri yapılır. Birimimiz tarafından veriler konsolide edilerek programbütçe sistemine girişi yapılır.

Sorumlu İdare: Öğrenci İşleri Daire Başkanlığı

Performans Göstergesi	Ölçü Birimi	2022	2023 Planlanan	2023 Gerçekleşme	2024 Hedef	2025 Tahmin	2026 Tahmin
9- Öğrenci başına düşen eğitim alanı	Metrekare	1,75	1,9	1,64	1,9	1,9	1,9

Göstergeye İlişkin Açıklama: Öğrenci başına düşen eğitim alanı girilecektir.

Hesaplama Yöntemi: Eğitim alanı/ Öğrenci sayısı

Verinin Kaynağı: İlgili birimler tarafından dashboard uygulaması üzerinden veri girişleri yapılır. Birimimiz tarafından veriler konsolide edilerek programbütçe sistemine girişi yapılır.

Sorumlu İdare: Öğrenci İşleri Daire Başkanlığı

Performans Göstergesi	Ölçü Birimi	2022	2023 Planlanan	2023 Gerçekleşme	2024 Hedef	2025 Tahmin	2026 Tahmin
10- Öğrenci başına düşen kapalı alan	Metrekare	10,3	10	9,36	10	10	10,2

Göstergeye İlişkin Açıklama: Öğrenci başına düşen eğitim alanı girilecektir.

Hesaplama Yöntemi: eğitim alanı/öğrenci sayısı

Verinin Kaynağı: İlgili birimler tarafından dashboard uygulaması üzerinden veri girişleri yapılır. Birimimiz tarafından veriler konsolide edilerek programbütçe sistemine girişi yapılır

Sorumlu İdare: Yapi İşleri ve Teknik Daire Başkanlığı

Performans Göstergesi	Ölçü Birimi	2022	2023 Planlanan	2023 Gerçekleşme	2024 Hedef	2025 Tahmin	2026 Tahmin
11- Öğrenci değişim programlarından yararlanan öğrencilerin oranı	Oran	0,27	0,7	0,11	0,2	0,3	0,4

Göstergeye İlişkin Açıklama: Öğrenci değişim programlarından yararlanan öğrenci sayısı girilecektir.

Hesaplama Yöntemi: Öğrenci değişim programı öğrenci sayısı toplamı

Verinin Kaynağı: İlgili birimler tarafından dashboard uygulaması üzerinden veri girişleri yapılır. Birimimiz tarafından veriler konsolide edilerek programbütçe sistemine girişi yapılır.

Sorumlu İdare: Öğrenci İşleri Daire Başkanlığı

Performans Göstergesi	Ölçü Birimi	2022	2023 Planlanan	2023 Gerçekleşme	2024 Hedef	2025 Tahmin	2026 Tahmin
12- Öğretim üyesi başına düşen öğrenci sayısı	Sayı	51,32	58	50,50	56	58	60

Göstergeye İlişkin Açıklama: Öğretim üyesi başına düşen öğrenci sayısı girilecektir.

Hesaplama Yöntemi: Öğrenci sayısı /Öğretim üyesi

Verinin Kaynağı: İlgili birimler tarafından dashboard uygulaması üzerinden veri girişleri yapılır. Birimimiz tarafından veriler konsolide edilerek programbütçe sistemine girişi yapılır.

Sorumlu İdare: Personel Daire Başkanlığı

Performans Göstergesi	Ölçü Birimi	2022	2023 Planlanan	2023 Gerçekleşme	2024 Hedef	2025 Tahmin	2026 Tahmin
13- Sağlık bilimleri kontenjan doluluk oranı	Oran	80,59	100	78,80	90	92	93

Göstergeye İlişkin Açıklama: Sağlık bilimlerinin kontenjan doluluk oranı girilecektir.

Hesaplama Yöntemi: Sağlık bilimleri kontenjanı/ Kayıt olan öğrenci sayısı

Verinin Kaynağı: İlgili birimler tarafından dashboard uygulaması üzerinden veri girişleri yapılır. Birimimiz tarafından veriler konsolide edilerek programbütçe sistemine girişi yapılır.

Sorumlu İdare: Öğrenci İşleri Daire Başkanlığı

Performans Göstergesi	Ölçü Birimi	2022	2023 Planlanan	2023 Gerçekleşme	2024 Hedef	2025 Tahmin	2026 Tahmin
14- Sosyal bilimler kontenjan doluluk oranı	Oran	69,16	100	71,90	75	80	85

Göstergeye İlişkin Açıklama: Sosyal bilimlerin kontenjanı doluluk oranı girilecektir.
Hesaplama Yöntemi: Sosyal bilimler kontenjanı/ Kayıt olan öğrenci sayısı
Verinin Kaynağı: İlgili birimler tarafından dashboard uygulaması üzerinden veri girişleri yapılır. Birimimiz tarafından veriler konsolide edilerek program bütçe sistemine girişi yapılır.
Sorumlu İdare: Öğrenci İşleri Daire Başkanlığı

Performans Göstergesi	Ölçü Birimi	2022	2023 Planlanan	2023 Gerçekleşme	2024 Hedef	2025 Tahmin	2026 Tahmin
15- Teknokent veya Teknoloji Transfer Ofisi (TTO) projelerine katılan öğrenci sayısı	Sayı	0	450	8	10	15	20

Göstergeye İlişkin Açıklama: Teknokent veya Teknoloji Transfer Ofisi(TTO) projelerine katılan öğrenci sayısı girilecektir.
Hesaplama Yöntemi: Projelere katılan öğrenci sayısı toplamı
Verinin Kaynağı: İlgili birimler tarafından dashboard uygulaması üzerinden veri girişleri yapılır. Birimimiz tarafından veriler konsolide edilerek program bütçe sistemine girişi yapılır.
Sorumlu İdare: Özel Kalem (Genel Sekreterlik)

Performans Göstergesi	Ölçü Birimi	2022	2023 Planlanan	2023 Gerçekleşme	2024 Hedef	2025 Tahmin	2026 Tahmin
16- Uluslararası kuruluşlarla ortak uygulanan eğitim programı sayısı	Sayı	2	6	2	3	3	4

Göstergeye İlişkin Açıklama: Üniversitemizin Uluslararası kuruluşlarla ortak uygulanan eğitim programı sayısı girilecektir.
Hesaplama Yöntemi: Uluslararası ortak uygulanan eğitim programı sayısı toplamı
Verinin Kaynağı: İlgili birimler tarafından dashboard uygulaması üzerinden veri girişleri yapılır. Birimimiz tarafından veriler konsolide edilerek program bütçe sistemine girişi yapılır.
Sorumlu İdare: Öğrenci İşleri Daire Başkanlığı

Performans Göstergesi	Ölçü Birimi	2022	2023 Planlanan	2023 Gerçekleşme	2024 Hedef	2025 Tahmin	2026 Tahmin
17- Yabancı dilde eğitim veren program sayısı	Sayı	12	12	12	13	14	15

Göstergeye İlişkin Açıklama: Yabancı dilde eğitim veren program sayısı girilecektir.
Hesaplama Yöntemi: Yabancı dilde eğitim veren program sayısı toplamı
Verinin Kaynağı: İlgili birimler tarafından dashboard uygulaması üzerinden veri girişleri yapılır. Birimimiz tarafından veriler konsolide edilerek program bütçe sistemine girişi yapılır.
Sorumlu İdare: Öğrenci İşleri Daire Başkanlığı

Performans Göstergesi	Ölçü Birimi	2022	2023 Planlanan	2023 Gerçekleşme	2024 Hedef	2025 Tahmin	2026 Tahmin
18- Yabancı uyruklu akademisyen sayısı	Sayı	24	25	25	26	26	27

Göstergeye İlişkin Açıklama: Yabancı uyruklu akademisyen sayısı girilecektir.
Hesaplama Yöntemi: Yabancı uyruklu akademisyen sayısı toplamı
Verinin Kaynağı: İlgili birimler tarafından dashboard uygulaması üzerinden veri girişleri yapılır. Birimimiz tarafından veriler konsolide edilerek program bütçe sistemine girişi yapılır.
Sorumlu İdare: Personel Daire Başkanlığı

Performans Göstergesi	Ölçü Birimi	2022	2023 Planlanan	2023 Gerçekleşme	2024 Hedef	2025 Tahmin	2026 Tahmin
19- Yabancı uyruklu öğrenci sayısı	Sayı	4.433	5.000	4.495	5.300	5.550	5.800

Göstergeye İlişkin Açıklama: Yabancı uyruklu öğrenci sayısı girilecektir.

Hesaplama Yöntemi: Yabancı uyruklu öğrenci sayısı toplamı

Verinin Kaynağı:

İlgili birimler tarafından dashboard uygulaması üzerinden veri girişleri yapılır. Birimimiz tarafından veriler konsolide edilerek programbütçe sistemine girişi yapılır.

Sorumlu İdare:

Öğrenci İşleri Daire Başkanlığı

Performans Göstergesi	Ölçü Birimi	2022	2023 Planlanan	2023 Gerçekleşme	2024 Hedef	2025 Tahmin	2026 Tahmin
20- Yan dal ve çift ana dal programından mezun olanların toplam mezun sayısına oranı	Oran	0,25	0,8	0,41	0,5	0,6	0,65

Göstergeye İlişkin Açıklama: Üniversitemizde Yan dal ve çift ana dal programından mezun olanların toplam mezun sayısına oranı girilecektir.

Hesaplama Yöntemi: Yan dal ve çift ana dal programından mezun olanlar / toplam mezun sayısı

Verinin Kaynağı:

İlgili birimler tarafından dashboard uygulaması üzerinden veri girişleri yapılır. Birimimiz tarafından veriler konsolide edilerek programbütçe sistemine girişi yapılır.

Sorumlu İdare:

Öğrenci İşleri Daire Başkanlığı

Alt Program Kapsamında Yürütülecek Faaliyet Maliyetleri

Faaliyetler	2023 Bütçe	2023 Harcama Haziran	2024 Bütçe	2025 Tahmin	2026 Tahmin
Doktora Öğrencilerine Yönelik Burs Hizmetleri	0	242.960	0	0	0
Bütçe İçi	0	242.960	0	0	0
Bütçe Dışı	0	0	0	0	0
Doktora ve Tıpta Uzmanlık Eğitimi	23.015.000	14.551.539	56.399.000	69.327.000	80.768.000
Bütçe İçi	23.015.000	14.551.539	56.399.000	69.327.000	80.768.000
Bütçe Dışı	0	0	0	0	0
Lisans Öğrencilerine Yönelik Burs Hizmetleri	0	189.250	0	0	0
Bütçe İçi	0	189.250	0	0	0
Bütçe Dışı	0	0	0	0	0
Yabancı Uyruklu Öğrenci Programı Kapsamında Yürütülen Hizmetler	0	331.500	0	0	0
Bütçe İçi	0	331.500	0	0	0
Bütçe Dışı	0	0	0	0	0
Yükseköğretim Kurumları Bilgi ve Kültürel Kaynaklar ile Sportif Altyapının Geliştirilmesi Hizmetleri	19.829.000	7.724.634	64.619.000	64.891.000	73.845.000
Bütçe İçi	19.829.000	7.724.634	64.619.000	64.891.000	73.845.000
Bütçe Dışı	0	0	0	0	0
Yükseköğretim Kurumları Birinci Öğretim	897.665.000	462.427.712	2.398.826.000	3.002.646.000	3.452.328.000
Bütçe İçi	897.665.000	462.427.712	2.398.826.000	3.002.646.000	3.452.328.000
Bütçe Dışı	0	0	0	0	0
Yükseköğretim Kurumları İkinci Öğretim	5.850.000	2.159.771	8.100.000	9.900.000	11.320.000
Bütçe İçi	5.850.000	2.159.771	8.100.000	9.900.000	11.320.000
Bütçe Dışı	0	0	0	0	0
Yükseköğretim Kurumları Tezsiz Yüksek Lisans	543.000	140.172	490.000	679.000	700.000
Bütçe İçi	543.000	140.172	490.000	679.000	700.000
Bütçe Dışı	0	0	0	0	0
Yükseköğretim Kurumları Uzaktan Eğitim	931.000	598.707	1.750.000	2.000.000	2.188.000
Bütçe İçi	931.000	598.707	1.750.000	2.000.000	2.188.000
Bütçe Dışı	0	0	0	0	0

Yükseköğretim Kurumları Yaz Okulları	1.077.000	0	1.900.000	2.390.000	2.878.000
Bütçe İçi	1.077.000	0	1.900.000	2.390.000	2.878.000
Bütçe Dışı	0	0	0	0	0
T O P L A M	948.910.000	488.366.245	2.532.084.000	3.151.833.000	3.624.027.000
Bütçe İçi	948.910.000	488.366.245	2.532.084.000	3.151.833.000	3.624.027.000
Bütçe Dışı	0	0	0	0	0

Faaliyetlere İlişkin Açıklamalar:**Doktora Öğrencilerine Yönelik Burs Hizmetleri**

Üniversitemiz mesleki yeterlilik sahibi ve gelişime açık mezunlar yetiştirilmesi 2547 sayılı kanunun 10. maddesi gereğince YÖK tarafından aktarılan doktora bursu programı kapsamında yürütülecek iş, işlem ve süreçler bu faaliyet altında izlenecektir.

Doktora ve Tıpta Uzmanlık Eğitimi

Üniversitemiz Doktora ve Tıpta Uzmanlık Eğitimi ile mesleki yeterlilik sahibi ve gelişime açık mezunlar yetiştirilmesi amacına yönelik iş ve işlemler bu faaliyet altında izlenecektir.

Fen ve Mühendislik Bilimleri Öğrencilerinin Uygulamalı Eğitimi

Üniversitemiz Fen ve Mühendislik Bilimleri Öğrencilerinin Uygulamalı Eğitiminin etkin, verimli ve sistemli bir şekilde çalışmalarının devam etmesi amacıyla gerekli tedbirlerin alınması gibi iş, işlem ve süreçler bu faaliyet altında izlenecektir.

Lisans Öğrencilerine Yönelik Burs Hizmetleri

Üniversitemizin mesleki yeterlilik sahibi ve gelişime açık mezunlar yetiştirilmesi 2547 sayılı kanunun 10. maddesi gereğince YÖK tarafından aktarılan lisans öğrencilerine yönelik bursu programı kapsamında yürütülecek iş, işlem ve süreçler bu faaliyet altında izlenecektir.

Yabancı Uyruklu Öğrenci Programı Kapsamında Yürütülen Hizmetler

Yabancı Uyruklu Öğrenci Programı; YÖK tarafından 2547 sayılı Yükseköğretim Kanununun 10 uncu maddesine istinaden hazırlanan Yükseköğretim Kurulu tarafından Yurt Dışından Gelecek Yabancı Uyruklu Öğrencilere Sağlanacak Desteklere İlişkin Usul ve Esaslar ile düzenlenmiş olup, Yabancı Uyruklu Öğrenci Programı belirtilen usul ve esaslar çerçevesinde yürütülecektir.

Yükseköğretim Kurumları Bilgi ve Kültürel Kaynaklar ile Sportif Altyapının Geliştirilmesi Hizmetleri

Üniversitemizin basılı ve elektronik bilgi kaynaklarının idari ve akademik personel ile öğrencilere kullanılmasına yönelik faaliyetleri içermektedir.

Yükseköğretim Kurumları Birinci Öğretim

Üniversitemiz meslek yüksekokulları ve fakültelerine kayıtlı birinci öğretim öğrencilerinin eğitim-öğretim işlemleri 2547 sayılı Kanunun 43, 44, 45. ve 46.maddeleri hükümleri ile Üniversitemizce düzenlenen yönetmelik ve yönergelerle göre yürütülmektedir.

Yükseköğretim Kurumları İkinci Öğretim

Üniversitemizin meslek yüksekokulları ve fakültelerine kayıtlı ikinci öğretim öğrencilerinin eğitim-öğretim işlemleri 3843 sayılı Kanun kapsamında yürütülmektedir.

Yükseköğretim Kurumları Tezsiz Yüksek Lisans

Üniversitemizin enstitülerinde yürütülen tezsiz yüksek lisans programlarına kayıtlı öğrencilerin eğitim-öğretim işlemleri 2547 sayılı Kanunun 44.maddesinin (c) fıkrası kapsamında YÖK tarafından düzenlenen Lisansüstü Eğitim Öğretim Yönetmeliği hükümleri çerçevesinde yürütülmektedir.

Yükseköğretim Kurumları Uluslararası Ortak Eğitim ve Öğretim Programı

Yükseköğretim Kanunu (2547) çerçevesinde Üniversitemizde Uluslararası Ortak Lisans-Yüksek Lisans ve Doktora Programları yürütülmektedir.

Yükseköğretim Kurumları Uzaktan Eğitim

Üniversitemiz uzaktan eğitim programında öğrencilerinin gelişimine yönelik eğitim giderleri ve ülke ekonomisine, kültürüne, sağlık, sosyal ve teknik alanlarda kalkınmasına ve evrensel bilime katkıda bulunması amacına yönelik iş, işlem ve süreçler bu faaliyet altında izlenecektir.

Yükseköğretim Kurumları Yaz Okulları

Üniversitemiz öğrencilerinin Yaz Okulu eğitim ve öğretimleri 2547 sayılı Kanunun ek 26.maddesi hükümlerine istinaden düzenlenen YÖK Yaz Okulu Yönetmeliği ile Üniversitemizin Yaz Okulu Yönergesi hükümlerine göre yürütülmektedir.

Alt Program Adı: ÖĞRETİM ELEMANLARINA SAĞLANAN BURS VE DESTEKLER**Gereke ve Açıklamalar**

Trakya Üniversitesi olarak tüm akademik ve idari personelin sistem içerisinde aktif ve katılımcı bir şekilde yer almasına özen gösterilmiştir. Tüm birimlerden birimlerini temsil eden akademik ve idari personele kurum kültürü hakkında bilgi verilmiş ve personelin katkı sağlamasının beklendiği belirtilerek; memnuniyet anketleri düzenlenerek yapılacaklar açıklanmıştır. Öğretim elemanı yetiştirmede, Öğretim düzeyleri ve süreleri, Üniversitelerin ve öğretim elemanlarının kamu kuruluşları ve diğer kurumlar ile ilişkileri, göz önünde bulundurularak çağdaş bilim ve teknoloji gereklerine göre öğretim elemanlarının görevlendirilmesine özen gösterilmektedir.

Alt Program Hedefi:

Alanında yetkin, araştırmacı, bilgi üreten ve aktaran akademisyenler yetiştirilmesi

Performans Göstergeleri

Performans Göstergesi	Ölçü Birimi	2022	2023 Planlanan	2023 Gerçekleşme	2024 Hedef	2025 Tahmin	2026 Tahmin
1- SCI, SCI-Expanded, SSCI ve AHCI kapsamındaki dergilerde öğretim elemanı başına düşen yayın sayısı	Sayı	0,41	0,45	0,39	0,5	0,55	0,55

Göstergeye İlişkin Açıklama: SCI, SCI-Expanded, SSCI ve AHCI kapsamındaki dergilerde öğretim elemanı düşen yayın sayısı yıllık veriler ile girilecektir.

Hesaplama Yöntemi: Öğretim elemanı sayısı / yayın sayısına bölümü

Verinin Kaynağı: İlgili birimler tarafından dashboard uygulaması üzerinden veri girişleri yapılır. Birimimiz tarafından veriler konsolide edilerek programbütçe sistemine girişi yapılır.

Sorumlu İdare: Kütüphane ve Dokümantasyon Daire Başkanlığı

Performans Göstergesi	Ölçü Birimi	2022	2023 Planlanan	2023 Gerçekleşme	2024 Hedef	2025 Tahmin	2026 Tahmin
2- Yükseköğretim Kurulu tarafından belirlenecek öncelikli alanlarda sağlanan burslardan yararlanan doktora öğrenci sayısı	Sayı	14	60	0	12	14	16

Göstergeye İlişkin Açıklama: YÖK tarafından öncelikli alanlarında üniversitemize sağlanan burslardan yararlanan doktora öğrenci sayısı girilecektir.

Hesaplama Yöntemi: Burslardan yararlanan öğrenci sayısı toplanacaktır.

Verinin Kaynağı: İlgili birimler tarafından dashboard uygulaması üzerinden veri girişleri yapılır. Birimimiz tarafından veriler konsolide edilerek programbütçe sistemine girişi yapılır.

Sorumlu İdare: Öğrenci İşleri Daire Başkanlığı

Performans Göstergesi	Ölçü Birimi	2022	2023 Planlanan	2023 Gerçekleşme	2024 Hedef	2025 Tahmin	2026 Tahmin
3- Yükseköğretim Kurulu, Türkiye Bilimler Akademisi ve TÜBİTAK bilim, teşvik ve sanat ödülleri sayısı	Sayı	3	1	1	1	2	2

Göstergeye İlişkin Açıklama: Üniversitenin almış olduğu bilim, sanat ve teşvik ödül sayıları girilecektir.

Hesaplama Yöntemi: Kazanılan Ödül sayısı girilecektir.

Verinin Kaynağı: İlgili birimler tarafından dashboard uygulaması üzerinden veri girişleri yapılır. Birimimiz tarafından veriler konsolide edilerek programbütçe sistemine girişi yapılır.

Sorumlu İdare: Öğrenci İşleri Daire Başkanlığı

Alt Program Kapsamında Yürütülecek Faaliyet Maliyetleri

Faaliyetler	2023 Bütçe	2023 Harcama Haziran	2024 Bütçe	2025 Tahmin	2026 Tahmin
Öğretim Üyesi Yetiştirme Programı ve Yurtdışı Destek Hizmetleri	0	0	0	0	0
Bütçe İçi	0	0	0	0	0
Bütçe Dışı	0	0	0	0	0

T O P L A M	0	0	0	0	0
Bütçe İçi	0	0	0	0	0
Bütçe Dışı	0	0	0	0	0

Faaliyetlere İlişkin Açıklamalar:**Öğretim Üyesi Yetiştirme Programı ve Yurtdışı Destek Hizmetleri**

Üniversitemiz alanında yetkin, araştırmacı, bilgi üreten ve aktaran akademisyenler yetiştirilmesi amacıyla 2547 sayılı kanun 39. maddesi gereğince öğretim elamanı yetiştirme programı kapsamında yürütülecek iş, işlem ve süreçler bu faaliyet altında izlenecektir.

Alt Program Adı: YÜKSEKÖĞRETİMDE ÖĞRENCİ YAŞAMI**Gereke ve Açıklamalar**

Trakya Üniversitesi toplumu bütünleştirici faaliyetlerde bulunmanın ve buldukları bölgelerle bağlantılarının güçlendirilmesinin önemini fark ederek üniversitenin sosyal gelişiminde öncü bir rol üstlenmiştir. Bölgede sanatsal, kültürel, sosyal ve sportif etkinlikler yapılmasına destek vermektedir. Birimlerimizin yaptığı sosyal sorumluluk faaliyetleri desteklenmektedir. Sosyal tesislerin halka açık olması sağlanarak devamlılığında gerekli özen gösterilmektedir. Öğrencilerin barınma, ulaşım, sosyal alanlar, beslenme gibi temel ihtiyaçlarına uygun yerleşkeler ve sosyal alanlar yapılmaktadır.

Alt Program Hedefi:

Yükseköğretim öğrencilerine sunulan beslenme ve barınma hizmetlerinin kalitesinin artırılması; öğrencilerin kişisel ve sosyal gelişimi desteklenerek yaşam kalitesinin yükseltilmesi

Performans Göstergeleri

Performans Göstergesi	Ölçü Birimi	2022	2023 Planlanan	2023 Gerçekleşme	2024 Hedef	2025 Tahmin	2026 Tahmin
1- Beslenme hizmetlerinden yararlanan öğrenci sayısı	Sayı	15.097	9.800	13.350	14.000	14.500	15.000

Göstergeye İlişkin Açıklama: Üniversitemizde Beslenme hizmetlerinden yararlanan öğrenci sayısı girilecektir.

Hesaplama Yöntemi: Beslenme hizmetlerinden yararlanan öğrenci sayısı toplamı

Verinin Kaynağı: İlgili birimler tarafından dashboard uygulaması üzerinden veri girişleri yapılır. Birimimiz tarafından veriler konsolide edilerek programbütçe sistemine girişi yapılır.

Sorumlu İdare: Sağlık Kültür ve Spor Daire Başkanlığı

Performans Göstergesi	Ölçü Birimi	2022	2023 Planlanan	2023 Gerçekleşme	2024 Hedef	2025 Tahmin	2026 Tahmin
2- Öğrenci başına düşen sosyal donatı alanı	Metrekare	0,62	0,85	0,62	0,70	0,75	0,80

Göstergeye İlişkin Açıklama: Öğrenci başına düşen sosyal donatı alanı girilecektir.

Hesaplama Yöntemi: Sosyal donatı alanı/ Öğrenci sayısı m² 'ye dayalı olarak hesaplanmıştır.

Verinin Kaynağı: İlgili birimler tarafından dashboard uygulaması üzerinden veri girişleri yapılır. Birimimiz tarafından veriler konsolide edilerek programbütçe sistemine girişi yapılır.

Sorumlu İdare: Sağlık Kültür ve Spor Daire Başkanlığı

Performans Göstergesi	Ölçü Birimi	2022	2023 Planlanan	2023 Gerçekleşme	2024 Hedef	2025 Tahmin	2026 Tahmin
3- Öğrenci kulüp ve topluluk sayısı	Sayı	113	70	128	130	135	140

Göstergeye İlişkin Açıklama: Üniversitemiz öğrencilerin kişisel ve sosyal gelişimi desteklenmesi amacıyla Öğrenci kulüp ve topluluk sayısı girilecektir.

Hesaplama Yöntemi: Öğrenci kulüp ve topluluk sayısı toplamı

Verinin Kaynağı: İlgili birimler tarafından dashboard uygulaması üzerinden veri girişleri yapılır. Birimimiz tarafından veriler konsolide edilerek programbütçe sistemine girişi yapılır.

Sorumlu İdare: Sağlık Kültür ve Spor Daire Başkanlığı

Performans Göstergesi	Ölçü Birimi	2022	2023 Planlanan	2023 Gerçekleşme	2024 Hedef	2025 Tahmin	2026 Tahmin
4- Sosyal, kültürel ve sportif faaliyet sayısı	Sayı	1.267	590	629	595	600	605

Göstergeye İlişkin Açıklama: Üniversitemiz öğrencilerin yaşam kalitesinin artırılmasına yönelik, Sosyal, kültürel ve sportif faaliyet sayısı verileri yıllık olarak girilecektir.

Hesaplama Yöntemi: Yapılan sosyal faaliyet sayısı toplamı

Verinin Kaynağı: İlgili birimler tarafından dashboard uygulaması üzerinden veri girişleri yapılır. Birimimiz tarafından veriler konsolide edilerek programbütçe sistemine girişi yapılır.

Sorumlu İdare: Sağlık Kültür ve Spor Daire Başkanlığı

Performans Göstergesi	Ölçü Birimi	2022	2023 Planlanan	2023 Gerçekleşme	2024 Hedef	2025 Tahmin	2026 Tahmin
5- Yükseköğretimde öğrenci başına beslenme harcaması	TL	24,8	11,5	59,22	65	70	75

Göstergeye İlişkin Açıklama: Yükseköğretimde öğrenci başına beslenme harcaması girilecektir.

Hesaplama Yöntemi: Öğrenci başına beslenme harcaması/ Öğrenci sayısı

Verinin Kaynağı: İlgili birimler tarafından dashboard uygulaması üzerinden veri girişleri yapılır. Birimimiz tarafından veriler konsolide edilerek programbütçe sistemine girişi yapılır.

Sorumlu İdare: Sağlık Kültür ve Spor Daire Başkanlığı

Performans Göstergesi	Ölçü Birimi	2022	2023 Planlanan	2023 Gerçekleşme	2024 Hedef	2025 Tahmin	2026 Tahmin
6- Yükseköğretimde öğrenci yaşamından memnuniyet oranı	Oran	69,5	75	80	76	78	80

Göstergeye İlişkin Açıklama: Üniversitemizde öğrenci yaşamından memnuniyet oranı hesaplanarak girilecektir.

Hesaplama Yöntemi: Yapılan anketler çalışmaları ile oran'a dayalı olarak hesaplanmıştır.

Verinin Kaynağı: İlgili birimler tarafından dashboard uygulaması üzerinden veri girişleri yapılır. Birimimiz tarafından veriler konsolide edilerek programbütçe sistemine girişi yapılır.

Sorumlu İdare: Sağlık Kültür ve Spor Daire Başkanlığı

Alt Program Kapsamında Yürütülecek Faaliyet Maliyetleri

Faaliyetler	2023 Bütçe	2023 Harcama Haziran	2024 Bütçe	2025 Tahmin	2026 Tahmin
Yükseköğretimde Beslenme Hizmetleri	10.953.000	3.287.364	35.029.000	43.120.000	48.889.000
Bütçe İçi	10.953.000	3.287.364	35.029.000	43.120.000	48.889.000
Bütçe Dışı	0	0	0	0	0
Yükseköğretimde Kültür ve Spor Hizmetleri	11.068.000	990.829	25.724.000	32.531.000	38.276.000
Bütçe İçi	11.068.000	990.829	25.724.000	32.531.000	38.276.000
Bütçe Dışı	0	0	0	0	0
Yükseköğretimde Öğrenci Yaşamına İlişkin Diğer Hizmetler	22.881.000	11.119.032	42.850.000	63.914.000	73.525.000
Bütçe İçi	22.881.000	11.119.032	42.850.000	63.914.000	73.525.000
Bütçe Dışı	0	0	0	0	0
Yükseköğretimde Sağlık Hizmetleri	19.000	0	33.000	41.000	46.000
Bütçe İçi	19.000	0	33.000	41.000	46.000
Bütçe Dışı	0	0	0	0	0
T O P L A M	44.921.000	15.397.224	103.636.000	139.606.000	160.736.000
Bütçe İçi	44.921.000	15.397.224	103.636.000	139.606.000	160.736.000
Bütçe Dışı	0	0	0	0	0

Faaliyetlere İlişkin Açıklamalar:**Yükseköğretimde Beslenme Hizmetleri**

Üniversitemiz öğrencilerine sunulan beslenme hizmetlerinin kalitesinin artırılmasına yönelik iş, işlem ve süreçler bu faaliyet altında izlenecektir.

Yükseköğretimde Kültür ve Spor Hizmetleri

Üniversitemiz öğrencilerin kişisel ve sosyal gelişimi desteklenerek yaşam kalitesinin artırılmasına yönelik iş, işlem ve süreçler bu faaliyet altında izlenecektir.

Yükseköğretimde Öğrenci Yaşamına İlişkin Diğer Hizmetler

Üniversitemizin öğrenci yaşamına ilişkin diğer hizmetlere yönelik iş, işlem ve süreçler bu faaliyet altında izlenecektir.

Yükseköğretimde Sağlık Hizmetleri

Üniversitemizde öğrenim gören öğrencilerimizin sportif karşılaşmalarda ihtiyaç olunan sağlık malzemeleri alınmaktadır.

FAALİYET MALİYETLERİ TABLOSU

İdare Adı	TRAKYA ÜNİVERSİTESİ
Program Adı	ARAŞTIRMA, GELİŞTİRME VE YENİLİK
Alt Program Adı	ARAŞTIRMA ALTYAPILARI
Alt Program Hedefi	Ülkemizin bilgi birikiminin artırılmasına ve teknolojik gelişimine katkıda bulunmak üzere yükseköğretim kurumlarında araştırma altyapılarının kurulması ve kapasitelerinin güçlendirilmesi
Faaliyet Adı	Yükseköğretim Kurumları Araştırma Altyapısı Kurulması ve Geliştirilmesi
Açıklama	2547 sayılı Kanun ve diğer ilgili mevzuat ile üst politika belgelerinin yüklediği sorumlulukları yerine getirmek ve Üniversitemizin araştırma alanında rekabet gücünü artırmak için araştırma altyapısı kurulması ve geliştirilmesi ve bilime katkıda bulunması amacıyla yönelik iş, işlem ve süreçler bu faaliyet altında izlenecektir.

EKONOMİK KOD	2023 Bütçe	2023 Harcama (Haziran)	2024 Bütçe	2025 Tahmin	2026 Tahmin
<i>Personel Giderleri</i>					
<i>Sosyal Güvenlik Kurumuna Devlet Primi Giderleri</i>					
<i>Mal ve Hizmet Alım Giderleri</i>	78.000	34.783	143.000	179.000	205.000
<i>Faiz Giderleri</i>					
<i>Cari Transferler</i>					
<i>Sermaye Giderleri</i>					
<i>Sermaye Transferleri</i>					
<i>Borç Verme</i>					
BÜTÇE İÇİ TOPLAM KAYNAK	78.000	34.783	143.000	179.000	205.000
<i>Döner Sermaye</i>					
<i>Özel Hesap</i>					
<i>Diğer Bütçe Dışı Kaynak</i>					
BÜTÇE DIŞI TOPLAM KAYNAK					
FAALİYET MALİYETİ TOPLAMI	78.000	34.783	143.000	179.000	205.000

FAALİYET MALİYETLERİ TABLOSU

İdare Adı	TRAKYA ÜNİVERSİTESİ
Program Adı	ARAŞTIRMA, GELİŞTİRME VE YENİLİK
Alt Program Adı	YÜKSEKÖĞRETİMDE BİLİMSEL ARAŞTIRMA VE GELİŞTİRME
Alt Program Hedefi	Yükseköğretim kurumlarında inovasyon amaçlı bilimsel çalışmaların arttırılması
Faaliyet Adı	Yükseköğretim Kurumlarının Bilimsel Araştırma Projeleri
Açıklama	Yükseköğretim Kurumları Bilimsel Araştırma Projeleri; YÖK tarafından yayımlanan Yönetmelik, Uygulama Yönergesi ve Bilimsel Araştırma Projeleri İçin Tefrik Edilen Ödeneklerin Özel Hesaba Aktarılarak Kullanımına İlişkin Usul Esaslar çerçevesinde yürütülecektir.

EKONOMİK KOD	2023 Bütçe	2023 Harcama (Haziran)	2024 Bütçe	2025 Tahmin	2026 Tahmin
<i>Personel Giderleri</i>					
<i>Sosyal Güvenlik Kurumuna Devlet Primi Giderleri</i>					
<i>Mal ve Hizmet Alım Giderleri</i>	13.698.000	4.848.486	23.976.000	29.512.000	33.462.000
<i>Faiz Giderleri</i>					
<i>Cari Transferler</i>					
<i>Sermaye Giderleri</i>	7.426.000	842.630	13.021.000	16.028.000	18.173.000
<i>Sermaye Transferleri</i>					
<i>Borç Verme</i>					
BÜTÇE İÇİ TOPLAM KAYNAK	21.124.000	5.691.116	36.997.000	45.540.000	51.635.000
<i>Döner Sermaye</i>					
<i>Özel Hesap</i>	4.250.000	14.147.839	4.500.000	5.000.000	5.500.000
<i>Diğer Bütçe Dışı Kaynak</i>					
BÜTÇE DIŞI TOPLAM KAYNAK	4.250.000	14.147.839	4.500.000	5.000.000	5.500.000
FAALİYET MALİYETİ TOPLAMI	25.374.000	19.838.955	41.497.000	50.540.000	57.135.000

FAALİYET MALİYETLERİ TABLOSU

İdare Adı	TRAKYA ÜNİVERSİTESİ
Program Adı	TEDAVİ EDİCİ SAĞLIK
Alt Program Adı	TEDAVİ HİZMETLERİ
Alt Program Hedefi	Tedavi edici sağlık hizmetinin erişilebilir ve etkili olarak sunulmasının sağlanması
Faaliyet Adı	Ağız ve Diş Sağlığı Hizmetleri
Açıklama	Diş Hekimliği Fakültesi'ni modern teknoloji ile donatılmış tam teşekküllü bir yapıya ulaştırmak ve uygulama hastanesini kurmak için iş, işlem ve süreçler bu faaliyet altında izlenecektir.

EKONOMİK KOD	2023 Bütçe	2023 Harcama (Haziran)	2024 Bütçe	2025 Tahmin	2026 Tahmin
<i>Personel Giderleri</i>					
<i>Sosyal Güvenlik Kurumuna Devlet Primi Giderleri</i>					
<i>Mal ve Hizmet Alım Giderleri</i>					
<i>Faiz Giderleri</i>					
<i>Cari Transferler</i>	1.299.000		2.499.000	3.076.000	3.488.000
<i>Sermaye Giderleri</i>	20.000.000		52.100.000	125.000.000	189.125.000
<i>Sermaye Transferleri</i>					
<i>Borç Verme</i>					
BÜTÇE İÇİ TOPLAM KAYNAK	21.299.000		54.599.000	128.076.000	192.613.000
<i>Döner Sermaye</i>	17.500.000	21.235.697	27.000.000	40.000.000	60.000.000
<i>Özel Hesap</i>					
<i>Diğer Bütçe Dışı Kaynak</i>					
BÜTÇE DIŞI TOPLAM KAYNAK	17.500.000	21.235.697	27.000.000	40.000.000	60.000.000
FAALİYET MALİYETİ TOPLAMI	38.799.000	21.235.697	81.599.000	168.076.000	252.613.000

FAALİYET MALİYETLERİ TABLOSU

İdare Adı	TRAKYA ÜNİVERSİTESİ
Program Adı	TEDAVİ EDİCİ SAĞLIK
Alt Program Adı	TEDAVİ HİZMETLERİ
Alt Program Hedefi	Tedavi edici sağlık hizmetinin erişilebilir ve etkili olarak sunulmasının sağlanması
Faaliyet Adı	Diş Hekimliği Hastanesi Tarafından Yapılacak Taban Ödeme
Açıklama	2547 sayılı Kanununun 58 inci maddesinin (c) fıkrası kapsamındaki personele yapılacak taban ödemelerde kullanılmak üzere ilgili yükseköğretim kurum bütçesine döner sermayenin gelir ve gider durumu da dikkate alınarak ödenek aktarılabilir. Aktarılan ödenekler yükseköğretim kurumu bütçesine gider kaydedilerek ilgisine göre tıp ve diş hekimliği fakülteleri ile sağlık uygulama ve araştırma merkezlerinin döner sermaye hesaplarına ödenir.

EKONOMİK KOD	2023 Bütçe	2023 Harcama (Haziran)	2024 Bütçe	2025 Tahmin	2026 Tahmin
<i>Personel Giderleri</i>					
<i>Sosyal Güvenlik Kurumuna Devlet Primi Giderleri</i>					
<i>Mal ve Hizmet Alım Giderleri</i>					
<i>Faiz Giderleri</i>					
<i>Cari Transferler</i>		5.958.922	24.971.000	30.612.000	34.806.000
<i>Sermaye Giderleri</i>					
<i>Sermaye Transferleri</i>					
<i>Borç Verme</i>					
BÜTÇE İÇİ TOPLAM KAYNAK		5.958.922	24.971.000	30.612.000	34.806.000
<i>Döner Sermaye</i>					
<i>Özel Hesap</i>					
<i>Diğer Bütçe Dışı Kaynak</i>					
BÜTÇE DIŞI TOPLAM KAYNAK					
FAALİYET MALİYETİ TOPLAMI		5.958.922	24.971.000	30.612.000	34.806.000

FAALİYET MALİYETLERİ TABLOSU

İdare Adı	TRAKYA ÜNİVERSİTESİ
Program Adı	TEDAVİ EDİCİ SAĞLIK
Alt Program Adı	TEDAVİ HİZMETLERİ
Alt Program Hedefi	Tedavi edici sağlık hizmetinin erişilebilir ve etkili olarak sunulmasının sağlanması
Faaliyet Adı	Tıp Fakültesi Hastanesi Tarafından Yapılacak Taban Ödeme
Açıklama	2547 sayılı Kanununun 58 inci maddesinin (c) fıkrası kapsamındaki personele yapılacak taban ödemelerde kullanılmak üzere ilgili yükseköğretim kurum bütçesine döner sermayenin gelir ve gider durumu da dikkate alınarak ödenek aktarılabilir. Aktarılan ödenekler yükseköğretim kurumu bütçesine gider kaydedilerek ilgisine göre tıp ve dış hekimliği fakülteleri ile sağlık uygulama ve araştırma merkezlerinin döner sermaye hesaplarına ödenir.

EKONOMİK KOD	2023 Bütçe	2023 Harcama (Haziran)	2024 Bütçe	2025 Tahmin	2026 Tahmin
<i>Personel Giderleri</i>					
<i>Sosyal Güvenlik Kurumuna Devlet Primi Giderleri</i>					
<i>Mal ve Hizmet Alım Giderleri</i>					
<i>Faiz Giderleri</i>					
<i>Cari Transferler</i>			303.773.000	372.396.000	423.415.000
<i>Sermaye Giderleri</i>					
<i>Sermaye Transferleri</i>					
<i>Borç Verme</i>					
BÜTÇE İÇİ TOPLAM KAYNAK			303.773.000	372.396.000	423.415.000
<i>Döner Sermaye</i>					
<i>Özel Hesap</i>					
<i>Diğer Bütçe Dışı Kaynak</i>					
BÜTÇE DIŞI TOPLAM KAYNAK					
FAALİYET MALİYETİ TOPLAMI			303.773.000	372.396.000	423.415.000

FAALİYET MALİYETLERİ TABLOSU

İdare Adı	TRAKYA ÜNİVERSİTESİ
Program Adı	TEDAVİ EDİCİ SAĞLIK
Alt Program Adı	TEDAVİ HİZMETLERİ
Alt Program Hedefi	Tedavi edici sağlık hizmetinin erişilebilir ve etkili olarak sunulmasının sağlanması
Faaliyet Adı	Üniversite Genel Hastane Hizmetleri
Açıklama	Genel Hastane Hizmetlerinde tedavi edici sağlık hizmetinin erişilebilir ve etkili olarak sunulmasının sağlanması için gerekli olan personel, fiziki alan ve ihtiyaç duyulacak malzemeler temin edilecektir. Hastanemiz 2006 yılında ISO 9001:2000 ve 2009 yılında ISO 9001:2008 sertifikaları alarak, bu sertifikaları alan ilk hastanelerden biri olmuştur. Söz konusu işlemler 3359 sayılı Temel Sağlık Hizmetleri Kanunu ile 2547 sayılı Kanunun 7.maddesine istinaden hazırlanan Trakya Üniversitesi Sağlık Uygulama ve Araştırma Merkezi Yönetmeliği hükümlerine göre yürütülmektedir.

EKONOMİK KOD	2023 Bütçe	2023 Harcama (Haziran)	2024 Bütçe	2025 Tahmin	2026 Tahmin
<i>Personel Giderleri</i>	228.733.000	143.460.108	500.912.000	613.353.000	705.888.000
<i>Sosyal Güvenlik Kurumuna Devlet Primi Giderleri</i>	40.309.000	24.434.771	69.724.000	86.694.000	99.824.000
<i>Mal ve Hizmet Alım Giderleri</i>	1.793.000	250.193	3.156.000	3.914.000	4.406.000
<i>Faiz Giderleri</i>					
<i>Cari Transferler</i>	11.934.000	11.934.000	23.249.000	28.620.000	32.450.000
<i>Sermaye Giderleri</i>	14.502.000	1.062.008	74.000.000	39.296.000	
<i>Sermaye Transferleri</i>					
<i>Borç Verme</i>					
BÜTÇE İÇİ TOPLAM KAYNAK	297.271.000	181.141.081	671.041.000	771.877.000	842.568.000
<i>Döner Sermaye</i>	1.000.000.000	1.697.683.047	1.250.000.000	1.562.500.000	2.000.000.000
<i>Özel Hesap</i>					
<i>Diğer Bütçe Dışı Kaynak</i>					
BÜTÇE DIŞI TOPLAM KAYNAK	1.000.000.000	1.697.683.047	1.250.000.000	1.562.500.000	2.000.000.000
FAALİYET MALİYETİ TOPLAMI	1.297.271.000	1.878.824.128	1.921.041.000	2.334.377.000	2.842.568.000

FAALİYET MALİYETLERİ TABLOSU

İdare Adı	TRAKYA ÜNİVERSİTESİ
Program Adı	YÜKSEKÖĞRETİM
Alt Program Adı	ÖN LİSANS EĞİTİMİ, LİSANS EĞİTİMİ VE LİSANSÜSTÜ EĞİTİM
Alt Program Hedefi	Mesleki yeterlilik sahibi ve gelişime açık mezunlar yetiştirilmesi
Faaliyet Adı	Doktora ve Tıpta Uzmanlık Eğitimi
Açıklama	Üniversitemiz Doktora ve Tıpta Uzmanlık Eğitimi ile mesleki yeterlilik sahibi ve gelişime açık mezunlar yetiştirilmesi amacıyla yönelik iş ve işlemler bu faaliyet altında izlenecektir.

EKONOMİK KOD	2023 Bütçe	2023 Harcama (Haziran)	2024 Bütçe	2025 Tahmin	2026 Tahmin
<i>Personel Giderleri</i>	21.389.000	13.684.369	53.183.000	65.330.000	76.191.000
<i>Sosyal Güvenlik Kurumuna Devlet Primi Giderleri</i>	1.143.000	742.242	2.360.000	2.931.000	3.374.000
<i>Mal ve Hizmet Alım Giderleri</i>	483.000	124.927	856.000	1.066.000	1.203.000
<i>Faiz Giderleri</i>					
<i>Cari Transferler</i>					
<i>Sermaye Giderleri</i>					
<i>Sermaye Transferleri</i>					
<i>Borç Verme</i>					
BÜTÇE İÇİ TOPLAM KAYNAK	23.015.000	14.551.539	56.399.000	69.327.000	80.768.000
<i>Döner Sermaye</i>					
<i>Özel Hesap</i>					
<i>Diğer Bütçe Dışı Kaynak</i>					
BÜTÇE DIŞI TOPLAM KAYNAK					
FAALİYET MALİYETİ TOPLAMI	23.015.000	14.551.539	56.399.000	69.327.000	80.768.000

FAALİYET MALİYETLERİ TABLOSU

İdare Adı	TRAKYA ÜNİVERSİTESİ
Program Adı	YÜKSEKÖĞRETİM
Alt Program Adı	ÖN LİSANS EĞİTİMİ, LİSANS EĞİTİMİ VE LİSANSÜSTÜ EĞİTİM
Alt Program Hedefi	Mesleki yeterlilik sahibi ve gelişime açık mezunlar yetiştirilmesi
Faaliyet Adı	Yükseköğretim Kurumları Bilgi ve Kültürel Kaynaklar ile Sportif Altyapının Geliştirilmesi Hizmetleri
Açıklama	Üniversitemizin basılı ve elektronik bilgi kaynaklarının idari ve akademik personel ile öğrencilere kullandırılmasına yönelik faaliyetleri içermektedir.

EKONOMİK KOD	2023 Bütçe	2023 Harcama (Haziran)	2024 Bütçe	2025 Tahmin	2026 Tahmin
<i>Personel Giderleri</i>	3.363.000	1.642.129	10.736.000	13.322.000	15.348.000
<i>Sosyal Güvenlik Kurumuna Devlet Primi Giderleri</i>	595.000	268.600	1.229.000	1.525.000	1.757.000
<i>Mal ve Hizmet Alım Giderleri</i>	371.000	108.672	652.000	804.000	911.000
<i>Faiz Giderleri</i>					
<i>Cari Transferler</i>					
<i>Sermaye Giderleri</i>	15.500.000	5.705.233	52.002.000	49.240.000	55.829.000
<i>Sermaye Transferleri</i>					
<i>Borç Verme</i>					
BÜTÇE İÇİ TOPLAM KAYNAK	19.829.000	7.724.634	64.619.000	64.891.000	73.845.000
<i>Döner Sermaye</i>					
<i>Özel Hesap</i>					
<i>Diğer Bütçe Dışı Kaynak</i>					
BÜTÇE DIŞI TOPLAM KAYNAK					
FAALİYET MALİYETİ TOPLAMI	19.829.000	7.724.634	64.619.000	64.891.000	73.845.000

FAALİYET MALİYETLERİ TABLOSU

İdare Adı	TRAKYA ÜNİVERSİTESİ
Program Adı	YÜKSEKÖĞRETİM
Alt Program Adı	ÖN LİSANS EĞİTİMİ, LİSANS EĞİTİMİ VE LİSANSÜSTÜ EĞİTİM
Alt Program Hedefi	Mesleki yeterlilik sahibi ve gelişime açık mezunlar yetiştirilmesi
Faaliyet Adı	Yükseköğretim Kurumları Birinci Öğretim
Açıklama	Üniversitemiz meslek yüksekokulları ve fakültelerine kayıtlı birinci öğretim öğrencilerinin eğitim-öğretim işlemleri 2547 sayılı Kanunun 43, 44, 45. ve 46.maddeleri hükümleri ile Üniversitemizce düzenlenen yönetmelik ve yönergelere göre yürütülmektedir.

EKONOMİK KOD	2023 Bütçe	2023 Harcama (Haziran)	2024 Bütçe	2025 Tahmin	2026 Tahmin
<i>Personel Giderleri</i>	702.693.000	382.875.055	1.962.261.000	2.437.627.000	2.806.852.000
<i>Sosyal Güvenlik Kurumuna Devlet Primi Giderleri</i>	111.515.000	55.134.172	223.752.000	278.364.000	320.496.000
<i>Mal ve Hizmet Alım Giderleri</i>	22.177.000	8.687.147	40.613.000	50.063.000	56.729.000
<i>Faiz Giderleri</i>					
<i>Cari Transferler</i>					
<i>Sermaye Giderleri</i>	61.280.000	15.731.338	172.200.000	236.592.000	268.251.000
<i>Sermaye Transferleri</i>					
<i>Borç Verme</i>					
BÜTÇE İÇİ TOPLAM KAYNAK	897.665.000	462.427.712	2.398.826.000	3.002.646.000	3.452.328.000
<i>Döner Sermaye</i>					
<i>Özel Hesap</i>					
<i>Diğer Bütçe Dışı Kaynak</i>					
BÜTÇE DIŞI TOPLAM KAYNAK					
FAALİYET MALİYETİ TOPLAMI	897.665.000	462.427.712	2.398.826.000	3.002.646.000	3.452.328.000

FAALİYET MALİYETLERİ TABLOSU

İdare Adı	TRAKYA ÜNİVERSİTESİ
Program Adı	YÜKSEKÖĞRETİM
Alt Program Adı	ÖN LİSANS EĞİTİMİ, LİSANS EĞİTİMİ VE LİSANSÜSTÜ EĞİTİM
Alt Program Hedefi	Mesleki yeterlilik sahibi ve gelişime açık mezunlar yetiştirilmesi
Faaliyet Adı	Yükseköğretim Kurumları İkinci Öğretim
Açıklama	Üniversitemizin meslek yüksekokulları ve fakültelerine kayıtlı ikinci öğretim öğrencilerinin eğitim-öğretim işlemleri 3843 sayılı Kanun kapsamında yürütülmektedir.

EKONOMİK KOD	2023 Bütçe	2023 Harcama (Haziran)	2024 Bütçe	2025 Tahmin	2026 Tahmin
<i>Personel Giderleri</i>	4.091.000	1.854.411	5.662.000	6.920.000	7.912.000
<i>Sosyal Güvenlik Kurumuna Devlet Primi Giderleri</i>	4.000		8.000	10.000	12.000
<i>Mal ve Hizmet Alım Giderleri</i>	1.755.000	305.360	2.430.000	2.970.000	3.396.000
<i>Faiz Giderleri</i>					
<i>Cari Transferler</i>					
<i>Sermaye Giderleri</i>					
<i>Sermaye Transferleri</i>					
<i>Borç Verme</i>					
BÜTÇE İÇİ TOPLAM KAYNAK	5.850.000	2.159.771	8.100.000	9.900.000	11.320.000
<i>Döner Sermaye</i>					
<i>Özel Hesap</i>					
<i>Diğer Bütçe Dışı Kaynak</i>					
BÜTÇE DIŞI TOPLAM KAYNAK					
FAALİYET MALİYETİ TOPLAMI	5.850.000	2.159.771	8.100.000	9.900.000	11.320.000

FAALİYET MALİYETLERİ TABLOSU

İdare Adı	TRAKYA ÜNİVERSİTESİ
Program Adı	YÜKSEKÖĞRETİM
Alt Program Adı	ÖN LİSANS EĞİTİMİ, LİSANS EĞİTİMİ VE LİSANSÜSTÜ EĞİTİM
Alt Program Hedefi	Mesleki yeterlilik sahibi ve gelişime açık mezunlar yetiştirilmesi
Faaliyet Adı	Yükseköğretim Kurumları Tezsiz Yüksek Lisans
Açıklama	Üniversitemizin enstitülerinde yürütülen tezsiz yüksek lisans programlarına kayıtlı öğrencilerin eğitim-öğretim işlemleri 2547 sayılı Kanununun 44.maddesinin (c) fıkrası kapsamında YÖK tarafından düzenlenen Lisansüstü Eğitim Öğretim Yönetmeliği hükümleri çerçevesinde yürütülmektedir.

EKONOMİK KOD	2023 Bütçe	2023 Harcama (Haziran)	2024 Bütçe	2025 Tahmin	2026 Tahmin
<i>Personel Giderleri</i>	391.000	140.172	490.000	679.000	700.000
<i>Sosyal Güvenlik Kurumuna Devlet Primi Giderleri</i>					
<i>Mal ve Hizmet Alım Giderleri</i>	152.000				
<i>Faiz Giderleri</i>					
<i>Cari Transferler</i>					
<i>Sermaye Giderleri</i>					
<i>Sermaye Transferleri</i>					
<i>Borç Verme</i>					
BÜTÇE İÇİ TOPLAM KAYNAK	543.000	140.172	490.000	679.000	700.000
<i>Döner Sermaye</i>					
<i>Özel Hesap</i>					
<i>Diğer Bütçe Dışı Kaynak</i>					
BÜTÇE DIŞI TOPLAM KAYNAK					
FAALİYET MALİYETİ TOPLAMI	543.000	140.172	490.000	679.000	700.000

FAALİYET MALİYETLERİ TABLOSU

İdare Adı	TRAKYA ÜNİVERSİTESİ
Program Adı	YÜKSEKÖĞRETİM
Alt Program Adı	ÖN LİSANS EĞİTİMİ, LİSANS EĞİTİMİ VE LİSANSÜSTÜ EĞİTİM
Alt Program Hedefi	Mesleki yeterlilik sahibi ve gelişime açık mezunlar yetiştirilmesi
Faaliyet Adı	Yükseköğretim Kurumları Uzaktan Eğitim
Açıklama	Üniversitemiz uzaktan eğitim programında öğrencilerinin gelişimine yönelik eğitim giderleri ve ülke ekonomisine, kültürüne, sağlığı, sosyal ve teknik alanlarda kalkınmasına ve evrensel bilime katkıda bulunması amacıyla yönelik iş, işlem ve süreçler bu faaliyet altında izlenecektir.

EKONOMİK KOD	2023 Bütçe	2023 Harcama (Haziran)	2024 Bütçe	2025 Tahmin	2026 Tahmin
<i>Personel Giderleri</i>	652.000	384.801	1.225.000	1.352.000	1.456.000
<i>Sosyal Güvenlik Kurumuna Devlet Primi Giderleri</i>					
<i>Mal ve Hizmet Alım Giderleri</i>	279.000	213.906	525.000	648.000	732.000
<i>Faiz Giderleri</i>					
<i>Cari Transferler</i>					
<i>Sermaye Giderleri</i>					
<i>Sermaye Transferleri</i>					
<i>Borç Verme</i>					
BÜTÇE İÇİ TOPLAM KAYNAK	931.000	598.707	1.750.000	2.000.000	2.188.000
<i>Döner Sermaye</i>					
<i>Özel Hesap</i>					
<i>Diğer Bütçe Dışı Kaynak</i>					
BÜTÇE DIŞI TOPLAM KAYNAK					
FAALİYET MALİYETİ TOPLAMI	931.000	598.707	1.750.000	2.000.000	2.188.000

FAALİYET MALİYETLERİ TABLOSU

İdare Adı	TRAKYA ÜNİVERSİTESİ
Program Adı	YÜKSEKÖĞRETİM
Alt Program Adı	ÖN LİSANS EĞİTİMİ, LİSANS EĞİTİMİ VE LİSANSÜSTÜ EĞİTİM
Alt Program Hedefi	Mesleki yeterlilik sahibi ve gelişime açık mezunlar yetiştirilmesi
Faaliyet Adı	Yükseköğretim Kurumları Yaz Okulları
Açıklama	Üniversitemiz öğrencilerinin Yaz Okulu eğitim ve öğretimleri 2547 sayılı Kanunun ek 26.maddesi hükümlerine istinaden düzenlenen YÖK Yaz Okulu Yönetmeliği ile Üniversitemizin Yaz Okulu Yönergesi hükümlerine göre yürütülmektedir.

EKONOMİK KOD	2023 Bütçe	2023 Harcama (Haziran)	2024 Bütçe	2025 Tahmin	2026 Tahmin
<i>Personel Giderleri</i>	754.000		1.330.000	1.673.000	2.073.000
<i>Sosyal Güvenlik Kurumuna Devlet Primi Giderleri</i>					
<i>Mal ve Hizmet Alım Giderleri</i>	323.000		570.000	717.000	805.000
<i>Faiz Giderleri</i>					
<i>Cari Transferler</i>					
<i>Sermaye Giderleri</i>					
<i>Sermaye Transferleri</i>					
<i>Borç Verme</i>					
BÜTÇE İÇİ TOPLAM KAYNAK	1.077.000		1.900.000	2.390.000	2.878.000
<i>Döner Sermaye</i>					
<i>Özel Hesap</i>					
<i>Diğer Bütçe Dışı Kaynak</i>					
BÜTÇE DIŞI TOPLAM KAYNAK					
FAALİYET MALİYETİ TOPLAMI	1.077.000		1.900.000	2.390.000	2.878.000

FAALİYET MALİYETLERİ TABLOSU

İdare Adı	TRAKYA ÜNİVERSİTESİ
Program Adı	YÜKSEKÖĞRETİM
Alt Program Adı	YÜKSEKÖĞRETİMDE ÖĞRENCİ YAŞAMI
Alt Program Hedefi	Yükseköğretim öğrencilerine sunulan beslenme ve barınma hizmetlerinin kalitesinin artırılması; öğrencilerin kişisel ve sosyal gelişimi desteklenerek yaşam kalitesinin yükseltilmesi
Faaliyet Adı	Yükseköğretimde Beslenme Hizmetleri
Açıklama	Üniversitemiz öğrencilerine sunulan beslenme hizmetlerinin kalitesinin artırılmasına yönelik iş, işlem ve süreçler bu faaliyet altında izlenecektir.

EKONOMİK KOD	2023 Bütçe	2023 Harcama (Haziran)	2024 Bütçe	2025 Tahmin	2026 Tahmin
<i>Personel Giderleri</i>					
<i>Sosyal Güvenlik Kurumuna Devlet Primi Giderleri</i>					
<i>Mal ve Hizmet Alım Giderleri</i>	10.953.000	3.287.364	35.029.000	43.120.000	48.889.000
<i>Faiz Giderleri</i>					
<i>Cari Transferler</i>					
<i>Sermaye Giderleri</i>					
<i>Sermaye Transferleri</i>					
<i>Borç Verme</i>					
BÜTÇE İÇİ TOPLAM KAYNAK	10.953.000	3.287.364	35.029.000	43.120.000	48.889.000
<i>Döner Sermaye</i>					
<i>Özel Hesap</i>					
<i>Diğer Bütçe Dışı Kaynak</i>					
BÜTÇE DIŞI TOPLAM KAYNAK					
FAALİYET MALİYETİ TOPLAMI	10.953.000	3.287.364	35.029.000	43.120.000	48.889.000

FAALİYET MALİYETLERİ TABLOSU

İdare Adı	TRAKYA ÜNİVERSİTESİ
Program Adı	YÜKSEKÖĞRETİM
Alt Program Adı	YÜKSEKÖĞRETİMDE ÖĞRENCİ YAŞAMI
Alt Program Hedefi	Yükseköğretim öğrencilerine sunulan beslenme ve barınma hizmetlerinin kalitesinin artırılması; öğrencilerin kişisel ve sosyal gelişimi desteklenerek yaşam kalitesinin yükseltilmesi
Faaliyet Adı	Yükseköğretimde Kültür ve Spor Hizmetleri
Açıklama	Üniversitemiz öğrencilerin kişisel ve sosyal gelişimi desteklenerek yaşam kalitesinin artırılmasına yönelik iş, işlem ve süreçler bu faaliyet altında izlenecektir.

EKONOMİK KOD	2023 Bütçe	2023 Harcama (Haziran)	2024 Bütçe	2025 Tahmin	2026 Tahmin
<i>Personel Giderleri</i>	8.517.000	843.416	22.143.000	28.070.000	33.186.000
<i>Sosyal Güvenlik Kurumuna Devlet Primi Giderleri</i>	1.175.000	89.607	1.927.000	2.424.000	2.782.000
<i>Mal ve Hizmet Alım Giderleri</i>	1.376.000	57.806	1.654.000	2.037.000	2.308.000
<i>Faiz Giderleri</i>					
<i>Cari Transferler</i>					
<i>Sermaye Giderleri</i>					
<i>Sermaye Transferleri</i>					
<i>Borç Verme</i>					
BÜTÇE İÇİ TOPLAM KAYNAK	11.068.000	990.829	25.724.000	32.531.000	38.276.000
<i>Döner Sermaye</i>					
<i>Özel Hesap</i>					
<i>Diğer Bütçe Dışı Kaynak</i>					
BÜTÇE DIŞI TOPLAM KAYNAK					
FAALİYET MALİYETİ TOPLAMI	11.068.000	990.829	25.724.000	32.531.000	38.276.000

FAALİYET MALİYETLERİ TABLOSU

İdare Adı	TRAKYA ÜNİVERSİTESİ
Program Adı	YÜKSEKÖĞRETİM
Alt Program Adı	YÜKSEKÖĞRETİMDE ÖĞRENCİ YAŞAMI
Alt Program Hedefi	Yükseköğretim öğrencilerine sunulan beslenme ve barınma hizmetlerinin kalitesinin artırılması; öğrencilerin kişisel ve sosyal gelişimi desteklenerek yaşam kalitesinin yükseltilmesi
Faaliyet Adı	Yükseköğretimde Öğrenci Yaşamına İlişkin Diğer Hizmetler
Açıklama	Üniversitemizin öğrenci yaşamına ilişkin diğer hizmetlere yönelik iş, işlem ve süreçler bu faaliyet altında izlenecektir.

EKONOMİK KOD	2023 Bütçe	2023 Harcama (Haziran)	2024 Bütçe	2025 Tahmin	2026 Tahmin
<i>Personel Giderleri</i>	15.109.000	8.796.852	33.529.000	52.386.000	60.363.000
<i>Sosyal Güvenlik Kurumuna Devlet Primi Giderleri</i>	2.246.000	1.407.097	4.611.000	5.728.000	6.589.000
<i>Mal ve Hizmet Alım Giderleri</i>	5.526.000	915.082	4.710.000	5.800.000	6.573.000
<i>Faiz Giderleri</i>					
<i>Cari Transferler</i>					
<i>Sermaye Giderleri</i>					
<i>Sermaye Transferleri</i>					
<i>Borç Verme</i>					
BÜTÇE İÇİ TOPLAM KAYNAK	22.881.000	11.119.032	42.850.000	63.914.000	73.525.000
<i>Döner Sermaye</i>					
<i>Özel Hesap</i>					
<i>Diğer Bütçe Dışı Kaynak</i>					
BÜTÇE DIŞI TOPLAM KAYNAK					
FAALİYET MALİYETİ TOPLAMI	22.881.000	11.119.032	42.850.000	63.914.000	73.525.000

FAALİYET MALİYETLERİ TABLOSU

İdare Adı	TRAKYA ÜNİVERSİTESİ
Program Adı	YÜKSEKÖĞRETİM
Alt Program Adı	YÜKSEKÖĞRETİMDE ÖĞRENCİ YAŞAMI
Alt Program Hedefi	Yükseköğretim öğrencilerine sunulan beslenme ve barınma hizmetlerinin kalitesinin artırılması; öğrencilerin kişisel ve sosyal gelişimi desteklenerek yaşam kalitesinin yükseltilmesi
Faaliyet Adı	Yükseköğretimde Sağlık Hizmetleri
Açıklama	Üniversitemizde öğrenim gören öğrencilerimizin sportif karşılaşmalarda ihtiyaç olunan sağlık malzemeleri alınmaktadır.

EKONOMİK KOD	2023 Bütçe	2023 Harcama (Haziran)	2024 Bütçe	2025 Tahmin	2026 Tahmin
<i>Personel Giderleri</i>					
<i>Sosyal Güvenlik Kurumuna Devlet Primi Giderleri</i>					
<i>Mal ve Hizmet Alım Giderleri</i>	19.000		33.000	41.000	46.000
<i>Faiz Giderleri</i>					
<i>Cari Transferler</i>					
<i>Sermaye Giderleri</i>					
<i>Sermaye Transferleri</i>					
<i>Borç Verme</i>					
BÜTÇE İÇİ TOPLAM KAYNAK	19.000		33.000	41.000	46.000
<i>Döner Sermaye</i>					
<i>Özel Hesap</i>					
<i>Diğer Bütçe Dışı Kaynak</i>					
BÜTÇE DIŞI TOPLAM KAYNAK					
FAALİYET MALİYETİ TOPLAMI	19.000		33.000	41.000	46.000

FAALİYET MALİYETLERİ TABLOSU

İdare Adı	TRAKYA ÜNİVERSİTESİ
Program Adı	YÖNETİM VE DESTEK PROGRAMI
Alt Program Adı	TEFTİŞ, DENETİM VE DANIŞMANLIK HİZMETLERİ
Alt Program Hedefi	
Faaliyet Adı	Hukuki Danışmanlık ve Muhakemat Hizmetleri
Açıklama	İdarelerin taraf olduğu adli ve idari davalarda, iç ve dış tahkim yargılamasında, icra işlemlerinde ve yargıya intikal eden diğer her türlü hukuki uyumsuzluklarda temsil edilmesi; idarelerce hizmet satın alma yoluyla temsil ettirilecek dava ve icra takipleri ve tahkim ile ilgili işlemlerin koordine edilmesi, izlenmesi ve denetlenmesi; idare hizmetlerine ilişkin mevzuat, sözleşme, şartname ve uyumsuzluklar ile ilgili hukuki mütalaa bildirilmesi; idarenin amaçlarının daha iyi gerçekleştirilmesi, mevzuata, plan ve programa uygun çalışmalarının temin edilmesi amacıyla gerekli hukuki tekliflerin hazırlanması gibi iş, işlem ve süreçlere yönelik giderleri bu faaliyet altında izlenecektir.

EKONOMİK KOD	2023 Bütçe	2023 Harcama (Haziran)	2024 Bütçe	2025 Tahmin	2026 Tahmin
<i>Personel Giderleri</i>	1.806.000	856.291	5.581.000	6.926.000	7.979.000
<i>Sosyal Güvenlik Kurumuna Devlet Primi Giderleri</i>	331.000	129.043	683.000	848.000	978.000
<i>Mal ve Hizmet Alım Giderleri</i>	759.000	168.995	1.380.000	1.699.000	1.926.000
<i>Faiz Giderleri</i>					
<i>Cari Transferler</i>					
<i>Sermaye Giderleri</i>					
<i>Sermaye Transferleri</i>					
<i>Borç Verme</i>					
BÜTÇE İÇİ TOPLAM KAYNAK	2.896.000	1.154.330	7.644.000	9.473.000	10.883.000
<i>Döner Sermaye</i>					
<i>Özel Hesap</i>					
<i>Diğer Bütçe Dışı Kaynak</i>					
BÜTÇE DIŞI TOPLAM KAYNAK					
FAALİYET MALİYETİ TOPLAMI	2.896.000	1.154.330	7.644.000	9.473.000	10.883.000

FAALİYET MALİYETLERİ TABLOSU

İdare Adı	TRAKYA ÜNİVERSİTESİ
Program Adı	YÖNETİM VE DESTEK PROGRAMI
Alt Program Adı	TEFTİŞ, DENETİM VE DANIŞMANLIK HİZMETLERİ
Alt Program Hedefi	
Faaliyet Adı	İç Denetim
Açıklama	"İdarelerin yönetim ve kontrol yapılarının risk analizleri doğrultusunda değerlendirilmesi, kaynakların etkili, ekonomik ve verimli kullanılıp kullanılmadığı hususunda incelemeler yapılması ve önerilerde bulunulması, harcamaların ve mali işlemlerin mevzuat ve üst politika belgelerine uygunluğu ile mali yönetim ve kontrol süreçlerinin denetlenmesi ve raporlanması gibi iş, işlem ve süreçlere yönelik giderleri bu faaliyet altında izlenecektir."

EKONOMİK KOD	2023 Bütçe	2023 Harcama (Haziran)	2024 Bütçe	2025 Tahmin	2026 Tahmin
<i>Personel Giderleri</i>	1.261.000	191.736	4.448.000	5.519.000	6.359.000
<i>Sosyal Güvenlik Kurumuna Devlet Primi Giderleri</i>	174.000	31.500	359.000	446.000	514.000
<i>Mal ve Hizmet Alım Giderleri</i>	43.000		75.000	93.000	104.000
<i>Faiz Giderleri</i>					
<i>Cari Transferler</i>					
<i>Sermaye Giderleri</i>					
<i>Sermaye Transferleri</i>					
<i>Borç Verme</i>					
BÜTÇE İÇİ TOPLAM KAYNAK	1.478.000	223.235	4.882.000	6.058.000	6.977.000
<i>Döner Sermaye</i>					
<i>Özel Hesap</i>					
<i>Diğer Bütçe Dışı Kaynak</i>					
BÜTÇE DIŞI TOPLAM KAYNAK					
FAALİYET MALİYETİ TOPLAMI	1.478.000	223.235	4.882.000	6.058.000	6.977.000

FAALİYET MALİYETLERİ TABLOSU

İdare Adı	TRAKYA ÜNİVERSİTESİ
Program Adı	YÖNETİM VE DESTEK PROGRAMI
Alt Program Adı	ÜST YÖNETİM, İDARİ VE MALİ HİZMETLER
Alt Program Hedefi	
Faaliyet Adı	Bilgi Teknolojilerine Yönelik Faaliyetler
Açıklama	"İdarelerin bilgi işlem sistemlerinin işletilmesi ve geliştirilmesi ile teknolojik kapasitelerinin artırılmasına yönelik iş, işlem ve süreçler bu faaliyet altında izlenecektir."

EKONOMİK KOD	2023 Bütçe	2023 Harcama (Haziran)	2024 Bütçe	2025 Tahmin	2026 Tahmin
<i>Personel Giderleri</i>	3.118.000	1.098.872	9.699.000	12.035.000	13.866.000
<i>Sosyal Güvenlik Kurumuna Devlet Primi Giderleri</i>	602.000	206.972	1.243.000	1.542.000	1.777.000
<i>Mal ve Hizmet Alım Giderleri</i>	61.000	6.554	108.000	135.000	152.000
<i>Faiz Giderleri</i>					
<i>Cari Transferler</i>					
<i>Sermaye Giderleri</i>	420.000		8.000.000		
<i>Sermaye Transferleri</i>					
<i>Borç Verme</i>					
BÜTÇE İÇİ TOPLAM KAYNAK	4.201.000	1.312.399	19.050.000	13.712.000	15.795.000
<i>Döner Sermaye</i>					
<i>Özel Hesap</i>					
<i>Diğer Bütçe Dışı Kaynak</i>					
BÜTÇE DIŞI TOPLAM KAYNAK					
FAALİYET MALİYETİ TOPLAMI	4.201.000	1.312.399	19.050.000	13.712.000	15.795.000

FAALİYET MALİYETLERİ TABLOSU

İdare Adı	TRAKYA ÜNİVERSİTESİ
Program Adı	YÖNETİM VE DESTEK PROGRAMI
Alt Program Adı	ÜST YÖNETİM, İDARİ VE MALİ HİZMETLER
Alt Program Hedefi	
Faaliyet Adı	Diğer Destek Hizmetleri
Açıklama	"İdarelerin tüm programlarına hizmet etmekle birlikte yukarıda yer alan faaliyetler kapsamına girmeyen diğer destek hizmeti niteliğindeki iş, işlem ve süreçler bu faaliyet altında izlenecektir."

EKONOMİK KOD	2023 Bütçe	2023 Harcama (Haziran)	2024 Bütçe	2025 Tahmin	2026 Tahmin
<i>Personel Giderleri</i>	4.189.000		12.975.000	16.103.000	18.551.000
<i>Sosyal Güvenlik Kurumuna Devlet Primi Giderleri</i>	1.028.000		2.123.000	2.635.000	3.035.000
<i>Mal ve Hizmet Alım Giderleri</i>	52.000		91.000	112.000	127.000
<i>Faiz Giderleri</i>					
<i>Cari Transferler</i>					
<i>Sermaye Giderleri</i>					
<i>Sermaye Transferleri</i>					
<i>Borç Verme</i>					
BÜTÇE İÇİ TOPLAM KAYNAK	5.269.000		15.189.000	18.850.000	21.713.000
<i>Döner Sermaye</i>					
<i>Özel Hesap</i>					
<i>Diğer Bütçe Dışı Kaynak</i>					
BÜTÇE DIŞI TOPLAM KAYNAK					
FAALİYET MALİYETİ TOPLAMI	5.269.000		15.189.000	18.850.000	21.713.000

FAALİYET MALİYETLERİ TABLOSU

İdare Adı	TRAKYA ÜNİVERSİTESİ
Program Adı	YÖNETİM VE DESTEK PROGRAMI
Alt Program Adı	ÜST YÖNETİM, İDARİ VE MALİ HİZMETLER
Alt Program Hedefi	
Faaliyet Adı	Genel Destek Hizmetleri
Açıklama	İdarelerin tüm programlarına hizmet eder nitelikte olan temizlik, güvenlik, aydınlatma, ısıtma, onarım, taşıma ve benzeri mal ve hizmetlerin temini; fiziki çalışma ortamlarının düzenlenmesi, genel evrak ve arşiv hizmetlerinin yürütülmesi, sivil savunma ve seferberlik hizmetlerinin planlanması ve yürütülmesi gibi iş, işlem ve süreçler bu faaliyet altında izlenecektir.

EKONOMİK KOD	2023 Bütçe	2023 Harcama (Haziran)	2024 Bütçe	2025 Tahmin	2026 Tahmin
<i>Personel Giderleri</i>	15.297.000	8.939.965	47.839.000	59.391.000	68.460.000
<i>Sosyal Güvenlik Kurumuna Devlet Primi Giderleri</i>	2.902.000	1.708.483	5.995.000	7.439.000	8.569.000
<i>Mal ve Hizmet Alım Giderleri</i>	71.536.000	23.958.063	133.477.000	164.182.000	186.221.000
<i>Faiz Giderleri</i>					
<i>Cari Transferler</i>	5.963.000	2.826.538	10.285.000	12.661.000	14.355.000
<i>Sermaye Giderleri</i>					
<i>Sermaye Transferleri</i>					
<i>Borç Verme</i>					
BÜTÇE İÇİ TOPLAM KAYNAK	95.698.000	37.433.048	197.596.000	243.673.000	277.605.000
<i>Döner Sermaye</i>					
<i>Özel Hesap</i>					
<i>Diğer Bütçe Dışı Kaynak</i>					
BÜTÇE DIŞI TOPLAM KAYNAK					
FAALİYET MALİYETİ TOPLAMI	95.698.000	37.433.048	197.596.000	243.673.000	277.605.000

FAALİYET MALİYETLERİ TABLOSU

İdare Adı	TRAKYA ÜNİVERSİTESİ
Program Adı	YÖNETİM VE DESTEK PROGRAMI
Alt Program Adı	ÜST YÖNETİM, İDARİ VE MALİ HİZMETLER
Alt Program Hedefi	
Faaliyet Adı	İnşaat ve Yapı İşlerinin Yürütülmesi
Açıklama	"Hazine adına kayıtlı olup idarelere tahsis edilen veya idareler adına kayıtlı olan taşınmazlara ilişkin her türlü yapım, kiralama, satım, işletme, bakım onarım ve benzeri iş, işlem ve süreçler bu faaliyet altında izlenecektir."

EKONOMİK KOD	2023 Bütçe	2023 Harcama (Haziran)	2024 Bütçe	2025 Tahmin	2026 Tahmin
<i>Personel Giderleri</i>	11.692.000	5.095.999	37.844.000	46.962.000	54.100.000
<i>Sosyal Güvenlik Kurumuna Devlet Primi Giderleri</i>	2.246.000	922.519	4.638.000	5.756.000	6.631.000
<i>Mal ve Hizmet Alım Giderleri</i>	163.000	31.112	334.000	412.000	467.000
<i>Faiz Giderleri</i>					
<i>Cari Transferler</i>					
<i>Sermaye Giderleri</i>					
<i>Sermaye Transferleri</i>					
<i>Borç Verme</i>					
BÜTÇE İÇİ TOPLAM KAYNAK	14.101.000	6.049.630	42.816.000	53.130.000	61.198.000
<i>Döner Sermaye</i>					
<i>Özel Hesap</i>					
<i>Diğer Bütçe Dışı Kaynak</i>					
BÜTÇE DIŞI TOPLAM KAYNAK					
FAALİYET MALİYETİ TOPLAMI	14.101.000	6.049.630	42.816.000	53.130.000	61.198.000

FAALİYET MALİYETLERİ TABLOSU

İdare Adı	TRAKYA ÜNİVERSİTESİ
Program Adı	YÖNETİM VE DESTEK PROGRAMI
Alt Program Adı	ÜST YÖNETİM, İDARİ VE MALİ HİZMETLER
Alt Program Hedefi	
Faaliyet Adı	İnsan Kaynakları Yönetimine İlişkin Faaliyetler
Açıklama	İdarelerin personel planlamasının yapılması; personel atama, nakil, terfi, emeklilik ve benzeri özlük işlemlerinin yürütülmesi; insan kaynağı kapasitesinin artırılmasına yönelik eğitimlerin planlanması ve düzenlenmesi gibi iş, işlem ve süreçler bu faaliyet altında izlenecektir.

EKONOMİK KOD	2023 Bütçe	2023 Harcama (Haziran)	2024 Bütçe	2025 Tahmin	2026 Tahmin
<i>Personel Giderleri</i>	5.627.000	6.238.802	17.119.000	21.273.000	24.500.000
<i>Sosyal Güvenlik Kurumuna Devlet Primi Giderleri</i>	896.000	1.050.214	1.798.000	2.237.000	2.575.000
<i>Mal ve Hizmet Alım Giderleri</i>	70.000	24.637	124.000	154.000	173.000
<i>Faiz Giderleri</i>					
<i>Cari Transferler</i>	50.401.000	20.665.334	117.586.000	144.819.000	164.198.000
<i>Sermaye Giderleri</i>					
<i>Sermaye Transferleri</i>					
<i>Borç Verme</i>					
BÜTÇE İÇİ TOPLAM KAYNAK	56.994.000	27.978.987	136.627.000	168.483.000	191.446.000
<i>Döner Sermaye</i>					
<i>Özel Hesap</i>					
<i>Diğer Bütçe Dışı Kaynak</i>					
BÜTÇE DIŞI TOPLAM KAYNAK					
FAALİYET MALİYETİ TOPLAMI	56.994.000	27.978.987	136.627.000	168.483.000	191.446.000

FAALİYET MALİYETLERİ TABLOSU

İdare Adı	TRAKYA ÜNİVERSİTESİ
Program Adı	YÖNETİM VE DESTEK PROGRAMI
Alt Program Adı	ÜST YÖNETİM, İDARİ VE MALİ HİZMETLER
Alt Program Hedefi	
Faaliyet Adı	Özel Kalem Hizmetleri
Açıklama	Üst yönetimin çalışma programının düzenlenmesi ile resmi ve özel yazışmalar, protokol, tören, ziyaret, davet, karşılama, ağırlama gibi hizmetlerin yürütülmesi amacıyla gerçekleştirilen iş, işlem ve süreçler bu faaliyet altında izlenecektir.

EKONOMİK KOD	2023 Bütçe	2023 Harcama (Haziran)	2024 Bütçe	2025 Tahmin	2026 Tahmin
<i>Personel Giderleri</i>	38.000		77.000	95.000	110.000
<i>Sosyal Güvenlik Kurumuna Devlet Primi Giderleri</i>					
<i>Mal ve Hizmet Alım Giderleri</i>	969.000	101.860	2.328.000	2.869.000	3.249.000
<i>Faiz Giderleri</i>					
<i>Cari Transferler</i>	79.000	92.341	129.000	154.000	167.000
<i>Sermaye Giderleri</i>					
<i>Sermaye Transferleri</i>					
<i>Borç Verme</i>					
BÜTÇE İÇİ TOPLAM KAYNAK	1.086.000	194.201	2.534.000	3.118.000	3.526.000
<i>Döner Sermaye</i>					
<i>Özel Hesap</i>					
<i>Diğer Bütçe Dışı Kaynak</i>					
BÜTÇE DIŞI TOPLAM KAYNAK					
FAALİYET MALİYETİ TOPLAMI	1.086.000	194.201	2.534.000	3.118.000	3.526.000

FAALİYET MALİYETLERİ TABLOSU

İdare Adı	TRAKYA ÜNİVERSİTESİ
Program Adı	YÖNETİM VE DESTEK PROGRAMI
Alt Program Adı	ÜST YÖNETİM, İDARİ VE MALİ HİZMETLER
Alt Program Hedefi	
Faaliyet Adı	Strateji Geliştirme ve Mali Hizmetler
Açıklama	"İdareler tarafından yürütülen ve idarelerin tüm programlarına hizmet eder nitelikte olan mali yönetim ve kontrole ilişkin iş, işlem ve süreçler bu faaliyet altında izlenecektir."

EKONOMİK KOD	2023 Bütçe	2023 Harcama (Haziran)	2024 Bütçe	2025 Tahmin	2026 Tahmin
<i>Personel Giderleri</i>	3.887.000	2.072.290	12.486.000	15.495.000	17.850.000
<i>Sosyal Güvenlik Kurumuna Devlet Primi Giderleri</i>	680.000	367.560	1.405.000	1.743.000	2.007.000
<i>Mal ve Hizmet Alım Giderleri</i>	873.000	5.738	1.531.000	1.886.000	2.136.000
<i>Faiz Giderleri</i>					
<i>Cari Transferler</i>					
<i>Sermaye Giderleri</i>					
<i>Sermaye Transferleri</i>					
<i>Borç Verme</i>					
BÜTÇE İÇİ TOPLAM KAYNAK	5.440.000	2.445.588	15.422.000	19.124.000	21.993.000
<i>Döner Sermaye</i>					
<i>Özel Hesap</i>					
<i>Diğer Bütçe Dışı Kaynak</i>					
BÜTÇE DIŞI TOPLAM KAYNAK					
FAALİYET MALİYETİ TOPLAMI	5.440.000	2.445.588	15.422.000	19.124.000	21.993.000

FAALİYET MALİYETLERİ TABLOSU

İdare Adı	TRAKYA ÜNİVERSİTESİ
Program Adı	YÖNETİM VE DESTEK PROGRAMI
Alt Program Adı	ÜST YÖNETİM, İDARİ VE MALİ HİZMETLER
Alt Program Hedefi	
Faaliyet Adı	Taşınmaz Mal Gelirleriyle Yürütülecek Hizmetler
Açıklama	Üniversitemizde bulunan taşınmazlardan elde edilen kira gelirleri buradan izlenecektir. Ayrıca elde edilen gelirler üniversitemiz için kullanılacaktır.

EKONOMİK KOD	2023 Bütçe	2023 Harcama (Haziran)	2024 Bütçe	2025 Tahmin	2026 Tahmin
<i>Personel Giderleri</i>					
<i>Sosyal Güvenlik Kurumuna Devlet Primi Giderleri</i>					
<i>Mal ve Hizmet Alım Giderleri</i>	4.280.000	626.980	4.650.000	5.724.000	6.489.000
<i>Faiz Giderleri</i>					
<i>Cari Transferler</i>					
<i>Sermaye Giderleri</i>					
<i>Sermaye Transferleri</i>					
<i>Borç Verme</i>					
BÜTÇE İÇİ TOPLAM KAYNAK	4.280.000	626.980	4.650.000	5.724.000	6.489.000
<i>Döner Sermaye</i>					
<i>Özel Hesap</i>					
<i>Diğer Bütçe Dışı Kaynak</i>					
BÜTÇE DIŞI TOPLAM KAYNAK					
FAALİYET MALİYETİ TOPLAMI	4.280.000	626.980	4.650.000	5.724.000	6.489.000

FAALİYET MALİYETLERİ TABLOSU

İdare Adı	TRAKYA ÜNİVERSİTESİ
Program Adı	YÖNETİM VE DESTEK PROGRAMI
Alt Program Adı	ÜST YÖNETİM, İDARİ VE MALİ HİZMETLER
Alt Program Hedefi	
Faaliyet Adı	Yükseköğretimde Öğrencilere Yönelik İdari Hizmetler
Açıklama	Yükseköğretimde öğrencilere, öğrenci işleri daire başkanlığımız tarafında idari yönden hizmetler sunulmaktadır. Öğrencilerimize çeşitli konularda yardımcı olunmaktadır.

EKONOMİK KOD	2023 Bütçe	2023 Harcama (Haziran)	2024 Bütçe	2025 Tahmin	2026 Tahmin
<i>Personel Giderleri</i>	9.591.000	4.137.912	30.227.000	37.505.000	43.206.000
<i>Sosyal Güvenlik Kurumuna Devlet Primi Giderleri</i>	1.823.000	801.652	3.765.000	4.672.000	5.382.000
<i>Mal ve Hizmet Alım Giderleri</i>	77.000	172.401	136.000	168.000	190.000
<i>Faiz Giderleri</i>					
<i>Cari Transferler</i>					
<i>Sermaye Giderleri</i>					
<i>Sermaye Transferleri</i>					
<i>Borç Verme</i>					
BÜTÇE İÇİ TOPLAM KAYNAK	11.491.000	5.111.966	34.128.000	42.345.000	48.778.000
<i>Döner Sermaye</i>					
<i>Özel Hesap</i>					
<i>Diğer Bütçe Dışı Kaynak</i>					
BÜTÇE DIŞI TOPLAM KAYNAK					
FAALİYET MALİYETİ TOPLAMI	11.491.000	5.111.966	34.128.000	42.345.000	48.778.000

**D- İDARENİN TOPLAM KAYNAK İHTİYACI****FAALİYETLER DÜZEYİNDE TRAKYA ÜNİVERSİTESİ PERFORMANS PROGRAMI MALİYETİ**

PROGRAM SINIFLANDIRMASI	2024			2025			2026		
	BÜTÇE İÇİ	BÜTÇE DIŞI	TOPLAM	BÜTÇE İÇİ	BÜTÇE DIŞI	TOPLAM	BÜTÇE İÇİ	BÜTÇE DIŞI	TOPLAM
ARAŞTIRMA, GELİŞTİRME VE YENİLİK	37.140.000	4.500.000	41.640.000	45.719.000	5.000.000	50.719.000	51.840.000	5.500.000	57.340.000
ARAŞTIRMA ALTYAPILARI	143.000	0	143.000	179.000	0	179.000	205.000	0	205.000
<i>Yükseköğretim Kurumları Araştırma Altyapısı Kurulması ve Geliştirilmesi</i>	143.000	0	143.000	179.000	0	179.000	205.000	0	205.000
YÜKSEKÖĞRETİMDE BİLİMSEL ARAŞTIRMA VE GELİŞTİRME	36.997.000	4.500.000	41.497.000	45.540.000	5.000.000	50.540.000	51.635.000	5.500.000	57.135.000
<i>Yükseköğretim Kurumlarının Bilimsel Araştırma Projeleri</i>	36.997.000	4.500.000	41.497.000	45.540.000	5.000.000	50.540.000	51.635.000	5.500.000	57.135.000
TEDAVİ EDİCİ SAĞLIK	1.054.384.000	1.277.000.000	2.331.384.000	1.302.961.000	1.602.500.000	2.905.461.000	1.493.402.000	2.060.000.000	3.553.402.000
TEDAVİ HİZMETLERİ	1.054.384.000	1.277.000.000	2.331.384.000	1.302.961.000	1.602.500.000	2.905.461.000	1.493.402.000	2.060.000.000	3.553.402.000
<i>Ağız ve Diş Sağlığı Hizmetleri</i>	54.599.000	27.000.000	81.599.000	128.076.000	40.000.000	168.076.000	192.613.000	60.000.000	252.613.000
<i>Diş Hekimliği Hastanesi Tarafından Yapılacak Taban Ödeme</i>	24.971.000	0	24.971.000	30.612.000	0	30.612.000	34.806.000	0	34.806.000
<i>Tıp Fakültesi Hastanesi Tarafından Yapılacak Taban Ödeme</i>	303.773.000	0	303.773.000	372.396.000	0	372.396.000	423.415.000	0	423.415.000
<i>Üniversite Genel Hastane Hizmetleri</i>	671.041.000	1.250.000.000	1.921.041.000	771.877.000	1.562.500.000	2.334.377.000	842.568.000	2.000.000.000	2.842.568.000
YÜKSEKÖĞRETİM	2.635.720.000	0	2.635.720.000	3.291.439.000	0	3.291.439.000	3.784.763.000	0	3.784.763.000
ÖN LİSANS EĞİTİMİ, LİSANS EĞİTİMİ VE LİSANSÜSTÜ EĞİTİM	2.532.084.000	0	2.532.084.000	3.151.833.000	0	3.151.833.000	3.624.027.000	0	3.624.027.000
<i>Doktora ve Tıpta Uzmanlık Eğitimi</i>	56.399.000	0	56.399.000	69.327.000	0	69.327.000	80.768.000	0	80.768.000



<i>Yükseköğretim Kurumları Bilgi ve Kültürel Kaynaklar ile Sportif Altyapının Geliştirilmesi Hizmetleri</i>	64.619.000	0	64.619.000	64.891.000	0	64.891.000	73.845.000	0	73.845.000
<i>Yükseköğretim Kurumları Birinci Öğretim</i>	2.398.826.000	0	2.398.826.000	3.002.646.000	0	3.002.646.000	3.452.328.000	0	3.452.328.000
<i>Yükseköğretim Kurumları İkinci Öğretim</i>	8.100.000	0	8.100.000	9.900.000	0	9.900.000	11.320.000	0	11.320.000
<i>Yükseköğretim Kurumları Tezsiz Yüksek Lisans</i>	490.000	0	490.000	679.000	0	679.000	700.000	0	700.000
<i>Yükseköğretim Kurumları Uzaktan Eğitim</i>	1.750.000	0	1.750.000	2.000.000	0	2.000.000	2.188.000	0	2.188.000
<i>Yükseköğretim Kurumları Yaz Okulları</i>	1.900.000	0	1.900.000	2.390.000	0	2.390.000	2.878.000	0	2.878.000
YÜKSEKÖĞRETİMDE ÖĞRENCİ YAŞAMI	103.636.000	0	103.636.000	139.606.000	0	139.606.000	160.736.000	0	160.736.000
<i>Yükseköğretimde Beslenme Hizmetleri</i>	35.029.000	0	35.029.000	43.120.000	0	43.120.000	48.889.000	0	48.889.000
<i>Yükseköğretimde Kültür ve Spor Hizmetleri</i>	25.724.000	0	25.724.000	32.531.000	0	32.531.000	38.276.000	0	38.276.000
<i>Yükseköğretimde Öğrenci Yaşamına İlişkin Diğer Hizmetler</i>	42.850.000	0	42.850.000	63.914.000	0	63.914.000	73.525.000	0	73.525.000
<i>Yükseköğretimde Sağlık Hizmetleri</i>	33.000	0	33.000	41.000	0	41.000	46.000	0	46.000
YÖNETİM VE DESTEK PROGRAMI	480.538.000	0	480.538.000	583.690.000	0	583.690.000	666.403.000	0	666.403.000
TEFTİŞ, DENETİM VE DANIŞMANLIK HİZMETLERİ	12.526.000	0	12.526.000	15.531.000	0	15.531.000	17.860.000	0	17.860.000
<i>Hukuki Danışmanlık ve Muhakemat Hizmetleri</i>	7.644.000	0	7.644.000	9.473.000	0	9.473.000	10.883.000	0	10.883.000
<i>İç Denetim</i>	4.882.000	0	4.882.000	6.058.000	0	6.058.000	6.977.000	0	6.977.000
ÜST YÖNETİM, İDARİ VE MALİ HİZMETLER	468.012.000	0	468.012.000	568.159.000	0	568.159.000	648.543.000	0	648.543.000
<i>Bilgi Teknolojilerine Yönelik Faaliyetler</i>	19.050.000	0	19.050.000	13.712.000	0	13.712.000	15.795.000	0	15.795.000
<i>Diğer Destek Hizmetleri</i>	15.189.000	0	15.189.000	18.850.000	0	18.850.000	21.713.000	0	21.713.000



Genel Destek Hizmetleri	197.596.000	0	197.596.000	243.673.000	0	243.673.000	277.605.000	0	277.605.000
İnşaat ve Yapı İşlerinin Yürütülmesi	42.816.000	0	42.816.000	53.130.000	0	53.130.000	61.198.000	0	61.198.000
İnsan Kaynakları Yönetimine İlişkin Faaliyetler	136.627.000	0	136.627.000	168.483.000	0	168.483.000	191.446.000	0	191.446.000
Özel Kalem Hizmetleri	2.534.000	0	2.534.000	3.118.000	0	3.118.000	3.526.000	0	3.526.000
Strateji Geliştirme ve Mali Hizmetler	15.422.000	0	15.422.000	19.124.000	0	19.124.000	21.993.000	0	21.993.000
Taşınmaz Mal Gelirleriyle Yürütülecek Hizmetler	4.650.000	0	4.650.000	5.724.000	0	5.724.000	6.489.000	0	6.489.000
Yükseköğretimde Öğrencilere Yönelik İdari Hizmetler	34.128.000	0	34.128.000	42.345.000	0	42.345.000	48.778.000	0	48.778.000
GENEL TOPLAM	4.207.782.000	1.281.500.000	5.489.282.000	5.223.809.000	1.607.500.000	6.831.309.000	5.996.408.000	2.065.500.000	8.061.908.000

EKONOMİK SINIFLANDIRMA DÜZEYİNDE TRAKYA ÜNİVERSİTESİ PERFORMANS PROGRAMI MALİYETİ

EKONOMİK KOD	2024				2025				2026			
	HİZMET PROGRAMLARI TOPLAM	YÖNETİM VE DESTEK PROGRAMI	PROGRAM DIŞI GİDERLER	TOPLAM	HİZMET PROGRAMLARI TOPLAM	YÖNETİM VE DESTEK PROGRAMI	PROGRAM DIŞI GİDERLER	TOPLAM	HİZMET PROGRAMLARI TOPLAM	YÖNETİM VE DESTEK PROGRAMI	PROGRAM DIŞI GİDERLER	TOPLAM
Personel Giderleri	2.591.471.000	178.295.000		2.769.766.000	3.220.712.000	221.304.000		3.442.016.000	3.709.969.000	254.981.000		3.964.950.000
Sosyal Güvenlik Kurumuna Devlet Primi Giderleri	303.611.000	22.009.000		325.620.000	377.676.000	27.318.000		404.994.000	434.834.000	31.468.000		466.302.000



<i>Mal ve Hizmet Alım Giderleri</i>	114.347.000	144.234.000		258.581.000	140.871.000	177.434.000		318.305.000	159.665.000	201.234.000		360.899.000
<i>Faiz Giderleri</i>				0				0				0
<i>Cari Transferler</i>	354.492.000	128.000.000		482.492.000	434.704.000	157.634.000		592.338.000	494.159.000	178.720.000		672.879.000
<i>Sermaye Giderleri</i>	363.323.000	8.000.000		371.323.000	466.156.000	0		466.156.000	531.378.000	0		531.378.000
<i>Sermaye Transferleri</i>				0				0				0
<i>Borç Verme</i>				0				0				0
<i>Yedek Ödenekler</i>				0				0				0
BÜTÇE İÇİ TOPLAM KAYNAK	3.727.244.000	480.538.000	0	4.207.782.000	4.640.119.000	583.690.000	0	5.223.809.000	5.330.005.000	666.403.000	0	5.996.408.000
<i>Döner Sermaye</i>	1.277.000.000			1.277.000.000	1.602.500.000			1.602.500.000	2.060.000.000			2.060.000.000
<i>Özel Hesap</i>	4.500.000			4.500.000	5.000.000			5.000.000	5.500.000			5.500.000
<i>Diğer Bütçe Dışı Kaynak</i>				0				0				0
BÜTÇE DIŞI TOPLAM KAYNAK	1.281.500.000	0	0	1.281.500.000	1.607.500.000	0	0	1.607.500.000	2.065.500.000	0	0	2.065.500.000
GENEL TOPLAM	5.008.744.000	480.538.000	0	5.489.282.000	6.247.619.000	583.690.000	0	6.831.309.000	7.395.505.000	666.403.000	0	8.061.908.000

E- DİĞER HUSUSLAR**FAALİYETLERDEN SORUMLU HARCAMA BİRİMLERİ**

PROGRAM	ALT PROGRAM	FAALİYET	SORUMLU HARCAMA BİRİMİ
ARAŞTIRMA, GELİŞTİRME VE YENİLİK	ARAŞTIRMA ALTYAPILARI	Yükseköğretim Kurumları Araştırma Altyapısı Kurulması ve Geliştirilmesi	DİĞER MERKEZLER, TEKNOLOJİK ARAŞTIRMA MERKEZİ, DİĞER MERKEZLER, DİL EĞİTİMİ VE ÖĞRETİM ARAŞTIRMA VE UYGULAMA MERKEZİ, DİĞER MERKEZLER
	YÜKSEKÖĞRETİMDE BİLİMSEL ARAŞTIRMA VE GELİŞTİRME	Yükseköğretim Kurumlarının Bilimsel Araştırma Projeleri	ÖZEL KALEM (REKTÖRLÜK)
TEDAVİ EDİCİ SAĞLIK	TEDAVİ HİZMETLERİ	Ağız ve Diş Sağlığı Hizmetleri	DİŞ HEKİMLİĞİ FAKÜLTESİ, AĞIZ VE DİŞ SAĞLIĞI UYGULAMA VE ARAŞTIRMA MERKEZİ
		Üniversite Genel Hastane Hizmetleri	SAĞLIK UYGULAMA VE ARAŞTIRMA HASTANESİ
YÜKSEKÖĞRETİM	ÖN LİSANS EĞİTİMİ, LİSANS EĞİTİMİ VE LİSANSÜSTÜ EĞİTİM	Doktora ve Tıpta Uzmanlık Eğitimi	SAĞLIK BİLİMLERİ ENSTİTÜSÜ, FEN BİLİMLERİ ENSTİTÜSÜ, SOSYAL BİLİMLER ENSTİTÜSÜ, ROMAN DİL VE KÜLTÜR ARAŞTIRMALARI ENSTİTÜSÜ, BALKAN ARAŞTIRMALARI ENSTİTÜSÜ
		Yükseköğretim Kurumları Bilgi ve Kültürel Kaynaklar ile Sportif Altyapının Geliştirilmesi Hizmetleri	KÜTÜPHANE VE DOKÜMANTASYON DAİRE BAŞKANLIĞI, SAĞLIK, KÜLTÜR VE SPOR DAİRE BAŞKANLIĞI, YAPI İŞLERİ VE TEKNİK DAİRE BAŞKANLIĞI



		Yükseköğretim Kurumları Birinci Öğretim	ÖZEL KALEM (REKTÖRLÜK), ÖZEL KALEM (GENEL SEKRETERLİK), İDARİ VE MALİ İŞLER DAİRE BAŞKANLIĞI, YAPI İŞLERİ VE TEKNİK DAİRE BAŞKANLIĞI, TIP FAKÜLTESİ, DIŞ HEKİMLİĞİ FAKÜLTESİ, ECZACILIK FAKÜLTESİ, SAĞLIK BİLİMLERİ FAKÜLTESİ, KEŞAN SAĞLIK YÜKSEKOKULU, SAĞLIK HİZMETLERİ MESLEK YÜKSEKOKULU, FEN FAKÜLTESİ, MİMARLIK FAKÜLTESİ, MÜHENDİSLİK FAKÜLTESİ, EDİRNE TEKNİK BİLİMLER MESLEK YÜKSEKOKULU, KEŞAN MESLEK YÜKSEKOKULU, İPSALA MESLEK YÜKSEKOKULU, ARDA MESLEK YÜKSEKOKULU, EĞİTİM FAKÜLTESİ, İKTİSADİ VE İDARİ BİLİMLER FAKÜLTESİ, GÜZEL SANATLAR FAKÜLTESİ, EDEBİYAT FAKÜLTESİ, İLAHİYAT FAKÜLTESİ, BEDEN EĞİTİMİ VE SPOR YÜKSEKOKULU, DEVLET KONSERVATUARI, YABANCI DİLLER YÜKSEKOKULU, KEŞAN YUSUF ÇAPRAZ UYGULAMALI BİLİMLER YÜKSEKOKULU, UZUNKÖPRÜ UYGULAMALI BİLİMLER YÜKSEKOKULU, UZUNKÖPRÜ MESLEK YÜKSEKOKULU, HAVSA MESLEK YÜKSEKOKULU, TUNCA MESLEK YÜKSEKOKULU, EDİRNE SOSYAL BİLİMLER MESLEK YÜKSEKOKULU, ŞEHİT RESSAM HASAN RIZA GÜZEL SANATLAR MESLEK YÜKSEKOKULU, UYGULAMALI BİLİMLER FAKÜLTESİ
		Yükseköğretim Kurumları İkinci Öğretim	İDARİ VE MALİ İŞLER DAİRE BAŞKANLIĞI, SAĞLIK BİLİMLERİ FAKÜLTESİ, FEN FAKÜLTESİ, MÜHENDİSLİK FAKÜLTESİ, EDİRNE TEKNİK BİLİMLER MESLEK YÜKSEKOKULU, İPSALA MESLEK YÜKSEKOKULU, EĞİTİM FAKÜLTESİ, İKTİSADİ VE İDARİ BİLİMLER FAKÜLTESİ, EDEBİYAT FAKÜLTESİ, BEDEN EĞİTİMİ VE SPOR YÜKSEKOKULU, YABANCI DİLLER YÜKSEKOKULU, UZUNKÖPRÜ MESLEK YÜKSEKOKULU, HAVSA MESLEK YÜKSEKOKULU, EDİRNE SOSYAL BİLİMLER MESLEK YÜKSEKOKULU, ŞEHİT RESSAM HASAN RIZA GÜZEL SANATLAR MESLEK YÜKSEKOKULU, UYGULAMALI BİLİMLER FAKÜLTESİ
		Yükseköğretim Kurumları Tezsiz Yüksek Lisans	SOSYAL BİLİMLER ENSTİTÜSÜ
		Yükseköğretim Kurumları Uzaktan Eğitim	SOSYAL BİLİMLER ENSTİTÜSÜ, TUNCA MESLEK YÜKSEKOKULU



		Yükseköğretim Kurumları Yaz Okulları	SAĞLIK BİLİMLERİ FAKÜLTESİ, SAĞLIK HİZMETLERİ MESLEK YÜKSEKOKULU, FEN FAKÜLTESİ, MİMARLIK FAKÜLTESİ, MÜHENDİSLİK FAKÜLTESİ, EDİRNE TEKNİK BİLİMLER MESLEK YÜKSEKOKULU, KEŞAN MESLEK YÜKSEKOKULU, İPSALA MESLEK YÜKSEKOKULU, ARDA MESLEK YÜKSEKOKULU, EĞİTİM FAKÜLTESİ, İKTİSADİ VE İDARİ BİLİMLER FAKÜLTESİ, EDEBİYAT FAKÜLTESİ, BEDEN EĞİTİMİ VE SPOR YÜKSEKOKULU, KEŞAN YUSUF ÇAPRAZ UYGULAMALI BİLİMLER YÜKSEKOKULU, UZUNKÖPRÜ MESLEK YÜKSEKOKULU, HAVSA MESLEK YÜKSEKOKULU, TUNCA MESLEK YÜKSEKOKULU, EDİRNE SOSYAL BİLİMLER MESLEK YÜKSEKOKULU, ŞEHİT RESSAM HASAN RIZA GÜZEL SANATLAR MESLEK YÜKSEKOKULU, UYGULAMALI BİLİMLER FAKÜLTESİ
	YÜKSEKÖĞRETİMDE ÖĞRENCİ YAŞAMI	Yükseköğretimde Beslenme Hizmetleri	SAĞLIK, KÜLTÜR VE SPOR DAİRE BAŞKANLIĞI
		Yükseköğretimde Kültür ve Spor Hizmetleri	SAĞLIK, KÜLTÜR VE SPOR DAİRE BAŞKANLIĞI
		Yükseköğretimde Öğrenci Yaşamına İlişkin Diğer Hizmetler	ÖZEL KALEM (GENEL SEKRETERLİK), SAĞLIK, KÜLTÜR VE SPOR DAİRE BAŞKANLIĞI
		Yükseköğretimde Sağlık Hizmetleri	SAĞLIK, KÜLTÜR VE SPOR DAİRE BAŞKANLIĞI
YÖNETİM VE DESTEK PROGRAMI	TEFTİŞ, DENETİM VE DANIŞMANLIK HİZMETLERİ	Hukuki Danışmanlık ve Muhakemat Hizmetleri	HUKUK MÜŞAVİRLİĞİ
		İç Denetim	ÖZEL KALEM (REKTÖRLÜK)
	ÜST YÖNETİM, İDARİ VE MALİ HİZMETLER	Bilgi Teknolojilerine Yönelik Faaliyetler	BİLGİ İŞLEM DAİRE BAŞKANLIĞI
		Diğer Destek Hizmetleri	ÖZEL KALEM (GENEL SEKRETERLİK), İDARİ VE MALİ İŞLER DAİRE BAŞKANLIĞI
		Genel Destek Hizmetleri	ÖZEL KALEM (GENEL SEKRETERLİK), İDARİ VE MALİ İŞLER DAİRE BAŞKANLIĞI
		İnsan Kaynakları Yönetimine İlişkin Faaliyetler	PERSONEL DAİRE BAŞKANLIĞI
		İnşaat ve Yapı İşlerinin Yürütülmesi	YAPI İŞLERİ VE TEKNİK DAİRE BAŞKANLIĞI
		Özel Kalem Hizmetleri	ÖZEL KALEM (REKTÖRLÜK)
		Strateji Geliştirme ve Mali Hizmetler	STRATEJİ GELİŞTİRME DAİRE BAŞKANLIĞI
		Taşınmaz Mal Gelirleriyle Yürütülecek Hizmetler	İDARİ VE MALİ İŞLER DAİRE BAŞKANLIĞI
Yükseköğretimde Öğrencilere Yönelik İdari Hizmetler	SAĞLIK, KÜLTÜR VE SPOR DAİRE BAŞKANLIĞI, ÖĞRENCİ İŞLERİ DAİRE BAŞKANLIĞI		

PERFORMANS GÖSTERGELERİNİN İZLENMESİNDEN SORUMLU BİRİMLER

PROGRAM	ALT PROGRAM	PERFORMANS GÖSTERGELERİ	SORUMLU BİRİM
ARAŞTIRMA, GELİŞTİRME VE YENİLİK	ARAŞTIRMA ALTYAPILARI	Araştırma altyapısı projesi tamamlanma oranı	STRATEJİ GELİŞTİRME DAİRE BAŞKANLIĞI
	YÜKSEKÖĞRETİMDE BİLİMSEL ARAŞTIRMA VE GELİŞTİRME	Ar-ge'ye harcanan bütçenin toplam bütçeye oranı	STRATEJİ GELİŞTİRME DAİRE BAŞKANLIĞI
		Ar-ge sonucu ortaya çıkan ürünlere ilişkin alınan patent sayısı	ÖZEL KALEM (GENEL SEKRETERLİK)
		Ar-ge sonucu ticarileştirilen ürün sayısı	ÖZEL KALEM (GENEL SEKRETERLİK)
		Araştırma merkezleri gelir miktarı	STRATEJİ GELİŞTİRME DAİRE BAŞKANLIĞI
		Araştırma merkezlerinin sanayi ile yaptığı proje sayısı	ÖZEL KALEM (GENEL SEKRETERLİK)
		BAP kapsamında desteklenen araştırma projeleri sayısı	İDARİ VE MALİ İŞLER DAİRE BAŞKANLIĞI
		Öğretim elemanı başına düşen ar-ge proje sayısı	İDARİ VE MALİ İŞLER DAİRE BAŞKANLIĞI
		Patent, faydalı model ve endüstriyel tasarım başvuru sayısı	ÖZEL KALEM (GENEL SEKRETERLİK)
		Ulusal ve uluslararası kuruluşlar tarafından desteklenen ar-ge projesi sayısı	ÖZEL KALEM (GENEL SEKRETERLİK)
		Uluslararası endekslerde yer alan bilimsel yayın sayısı	
		HAYAT BOYU ÖĞRENME	YÜKSEKÖĞRETİM KURUMLARI SÜREKLİ EĞİTİM FAALİYETLERİ
Eğitim programlarına başvuran kişi sayısı	ÖĞRENCİ İŞLERİ DAİRE BAŞKANLIĞI		
Mezunlara yönelik gerçekleştirilen faaliyet sayısı	ÖZEL KALEM (GENEL SEKRETERLİK)		
Sürekli Eğitim Merkezi (SEM) ve Dil Merkezi (DİLMER) tarafından mesleki eğitime yönelik verilen sertifika sayısı	ÖZEL KALEM (GENEL SEKRETERLİK)		
Tamamlanan sosyal sorumluluk projeleri sayısı	ÖZEL KALEM (GENEL SEKRETERLİK)		
Üniversitenin çevrecilik alanlarında aldığı ödül sayısı	SAĞLIK, KÜLTÜR VE SPOR DAİRE BAŞKANLIĞI		
TEDAVİ SAĞLIK	TEDAVİ HİZMETLERİ	Ameliyat sayısı	SAĞLIK UYGULAMA VE ARAŞTIRMA HASTANESİ
		Üniversite hastaneleri nitelikli yatak oranı	SAĞLIK UYGULAMA VE ARAŞTIRMA HASTANESİ
		Üniversite hastaneleri yatak doluluk oranı	SAĞLIK UYGULAMA VE ARAŞTIRMA HASTANESİ
		Yatan hasta sayısı	SAĞLIK UYGULAMA VE ARAŞTIRMA HASTANESİ

YÜKSEKÖĞRETİM	ÖĞRETİM ELEMANLARINA SAĞLANAN BURS VE DESTEKLER	SCI, SCI-Expanded, SSCI ve AHCI kapsamındaki dergilerde öğretim elemanı başına düşen yayın sayısı	KÜTÜPHANE VE DOKÜMANTASYON DAİRE BAŞKANLIĞI
		Araştırma bursundan yararlanan öğrenci sayısı	ÖĞRENCİ İŞLERİ DAİRE BAŞKANLIĞI
		YÖK tarafından öncelikli alanlarında sağlanan burslardan yararlanan doktora öğrenci sayısı	ÖĞRENCİ İŞLERİ DAİRE BAŞKANLIĞI
		YÖK tarafından sağlanan yurt dışında yabancı dil yeterliliklerinin artırılmasına yönelik burslardan yararlanan sayısı	ÖĞRENCİ İŞLERİ DAİRE BAŞKANLIĞI
		Yükseköğretim Kurulu, Türkiye Bilimler Akademisi ve TÜBİTAK bilim, teşvik ve sanat ödülleri sayısı	ÖZEL KALEM (GENEL SEKRETERLİK)
	ÖN LİSANS EĞİTİMİ, LİSANS EĞİTİMİ VE LİSANSÜSTÜ EĞİTİM	Doktora eğitimini tamamlayanların sayısı	ÖĞRENCİ İŞLERİ DAİRE BAŞKANLIĞI
		Eğitim bilimleri kontenjan doluluk oranı	ÖĞRENCİ İŞLERİ DAİRE BAŞKANLIĞI
		Eğitimin program süresinde bitirilme oranı	ÖĞRENCİ İŞLERİ DAİRE BAŞKANLIĞI
		Fen bilimleri kontenjan doluluk oranı	ÖĞRENCİ İŞLERİ DAİRE BAŞKANLIĞI
		Kütüphanede bulunan basılı ve elektronik kaynak sayısı	KÜTÜPHANE VE DOKÜMANTASYON DAİRE BAŞKANLIĞI
		Kütüphanede bulunan öğrenci başına düşen basılı ve elektronik kaynak sayısı	KÜTÜPHANE VE DOKÜMANTASYON DAİRE BAŞKANLIĞI
		Kütüphaneden yararlanan kişi sayısı	KÜTÜPHANE VE DOKÜMANTASYON DAİRE BAŞKANLIĞI
		Lisansüstü öğrencilerin toplam öğrenciler içindeki payı	ÖĞRENCİ İŞLERİ DAİRE BAŞKANLIĞI
		Öğrenci başına düşen eğitim alanı	YAPI İŞLERİ VE TEKNİK DAİRE BAŞKANLIĞI
		Öğrenci başına düşen kapalı alan	YAPI İŞLERİ VE TEKNİK DAİRE BAŞKANLIĞI
		Öğrenci değişim programlarından yararlanan öğrencilerin oranı	ÖĞRENCİ İŞLERİ DAİRE BAŞKANLIĞI
		Öğretim üyesi başına düşen öğrenci sayısı	PERSONEL DAİRE BAŞKANLIĞI
		Sağlık bilimleri kontenjan doluluk oranı	ÖĞRENCİ İŞLERİ DAİRE BAŞKANLIĞI
		Sosyal bilimler kontenjan doluluk oranı	ÖĞRENCİ İŞLERİ DAİRE BAŞKANLIĞI
		Teknokent veya Teknoloji Transfer Ofisi (TTO) projelerine katılan öğrenci sayısı	ÖZEL KALEM (GENEL SEKRETERLİK)
		Uluslararası kuruluşlarla ortak uygulanan eğitim programı sayısı	ÖĞRENCİ İŞLERİ DAİRE BAŞKANLIĞI
		Yabancı dilde eğitim veren program sayısı	ÖĞRENCİ İŞLERİ DAİRE BAŞKANLIĞI
		Yabancı uyruklu akademisyen sayısı	PERSONEL DAİRE BAŞKANLIĞI
		Yabancı uyruklu öğrenci sayısı	ÖĞRENCİ İŞLERİ DAİRE BAŞKANLIĞI



YÜKSEKÖĞRETİMDE ÖĞRENCİ YAŞAMI	Yan dal ve çift ana dal programından mezun olanların toplam mezun sayısına oranı	ÖĞRENCİ İŞLERİ DAİRE BAŞKANLIĞI
	Barınma hizmetlerinden yararlanan öğrenci sayısı	SAĞLIK, KÜLTÜR VE SPOR DAİRE BAŞKANLIĞI
	Beslenme hizmetlerinden yararlanan öğrenci sayısı	SAĞLIK, KÜLTÜR VE SPOR DAİRE BAŞKANLIĞI
	Öğrenci başına düşen sosyal donatı alanı	SAĞLIK, KÜLTÜR VE SPOR DAİRE BAŞKANLIĞI
	Öğrenci kulüp ve topluluk sayısı	SAĞLIK, KÜLTÜR VE SPOR DAİRE BAŞKANLIĞI
	Sosyal, kültürel ve sportif faaliyet sayısı	SAĞLIK, KÜLTÜR VE SPOR DAİRE BAŞKANLIĞI
	Yükseköğretimde öğrenci başına barınma harcaması	SAĞLIK, KÜLTÜR VE SPOR DAİRE BAŞKANLIĞI
	Yükseköğretimde öğrenci başına beslenme harcaması	SAĞLIK, KÜLTÜR VE SPOR DAİRE BAŞKANLIĞI
	Yükseköğretimde öğrenci yaşamından memnuniyet oranı	SAĞLIK, KÜLTÜR VE SPOR DAİRE BAŞKANLIĞI
	Yükseköğretimde öğrencilere sunulan sağlık hizmetinden yararlanan öğrenci sayısının toplam öğrenci sayısına oranı	SAĞLIK, KÜLTÜR VE SPOR DAİRE BAŞKANLIĞI
	Yükseköğretimde öğrencilere sunulan sağlık hizmetinden yararlanan öğrenci sayısının toplam öğrenci sayısına oranı	SAĞLIK, KÜLTÜR VE SPOR DAİRE BAŞKANLIĞI