



**EDİRNE BELEDİYESİ**  
**2017 MALİ YILI PERFORMANS**  
**PROGRAMI**

## EDİRNE BELEDİYESİ MECLİS KARARI

**Karar Tarihi**  
07/11/2016

**Karar Sayısı**  
2016/202

5393 sayılı Belediye Kanununun 41. maddesi gereğince; stratejik planlarımıza uygun olarak hazırlanan 2017 Yılı Performans Programımızın Belediye Meclisinde görüşülmesi ile ilgili Mali Hizmetler Müdürlüğünün 24/10/2016 tarih ve E.114918 sayılı yazısı meclis gündeminde yer almakla yapılan müzakerede;

İşaretle yapılan oylama sonucunda; 5393 sayılı Belediye Kanununun 41. maddesi gereğince; stratejik planlarımıza uygun olarak hazırlanan 2017 Yılı Belediyemiz Performans Programının geldiği şekilde aynen kabul ve tasdikine oybirliği ile karar verilmiştir.

  
Recep GÜRKAN  
Belediye Başkanı

Türker ALTIERLER  
Meclis Katibi

Semih ÇINAR  
Meclis Katibi

  
Savaş ÜNER  
Meclis Katibi



**Çalışmadan, öğrenmeden, yorulmadan rahat yaşama yollarını aramayı alışkanlık haline getirmiş milletler; önce haysiyetlerini, sonra hürriyetlerini daha sonra istikballerini kaybetmeye mahkumdur.**

Değerli Edirneliler,



2014 yılında sizlerin yüksek teveccühü ile başladığımız bu onurlu göreve hesap verilebilir, katılımcı ve şeffaf belediyecilik anlayışıyla devam etmekteyiz. İlk günkü heyecan ve kararlılıkla yürüttüğümüz çalışmalarımıza kattığımız daha zengin daha çağdaş daha yaşanabilir bir Edirne arzusu, bizleri her geçen gün hedeflerimize bir adım daha yaklaştırmaktadır. Edirne'mizin sadece bugününü değil geleceğini de hep birlikte şekillendirirken, yasal bir zorunluluğun yanı sıra çağdaş bir yönetimin gereği olarak görüp hazırladığımız Performans Programı Raporu'nu siz değerli hemşehrilerime sunmaktan onur duyuyorum.

Performans programı kamu idaresinin; stratejik planda belirtilen öncelikler doğrultusunda bir mali yıl içinde yürüteceği faaliyetleri ve bu faaliyetlerin gerektirdiği kaynak ihtiyacını, faaliyetlerin nicelik, nitelik, sonuç ve etkileri itibariyle gerçekleşme düzeylerini ve bu düzeylerin gerektiğinde hangi kriterlerle değerlendirilip ölçüleceğini gösteren performans hedef ve göstergelerini içeren, idare bütçesi ve idare faaliyet raporunun hazırlanmasına esas teşkil eden programdır. Performans programı uzun vadeli bir stratejik planın stratejik unsurları ve önceliklerinin mevcut kaynaklar göz önüne alındığında, o idarenin yıllık bütçesine ne düzeyde yansıtılacağını görmemizi sağlayan yıllık bir beyandır.

Gerçekleştireceğimiz çalışmaları ve hedeflerimizi siz değerli Edirne Halkına sunmanın en saydam şekli olduğuna inandığımız 2017 yılı Performans Programı, daha önceki yıllarda olduğu gibi bu yıl da belediyemizin kaynakları en verimli, etkili ve ekonomik şekilde kullanılarak hazırlanmıştır.

Ortak akıl çatısı altında kentimize her geçen gün yeni bir değer katarak yürüttüğümüz çalışmalarımızda; insanlığın en kadim şehirlerinden Edirne'mizin sakinleri değil, sahipleri olarak bizlerden desteğini esirgemeyen değerli hemşehrilerime teşekkürlerimi sunuyorum.

Selam ve Saygılarımla

**Recep GÜRKAN**  
Edirne Belediye Başkanı

# İÇİNDEKİLER

## BAŞKANIN SUNUŞU

|   |     |
|---|-----|
| <b>I-GENEL BİLGİLER</b> .....                                   | 4   |
| A- Yetki, Görev ve Sorumluluklar.....                           | 5   |
| B- Teşkilat Yapısı.....   | 10  |
| C- Fiziksel Kaynaklar.....                                      | 11  |
| D- İnsan Kaynakları.....  | 13  |
| <br>  |     |
| <b>II-PERFORMANS BİLGİLERİ</b> .....                            | 18  |
| A- Temel Politika ve Önceliklerimiz.....                        | 19  |
| B- Stratejik Amaç ve Hedeflerimiz.....                          | 22  |
| C- Performans Hedef ve Göstergeleri ile Faaliyet Tabloları..... | 25  |
| D- İdarenin Toplam Kaynak İhtiyacı.....                         | 131 |
| <br>  |     |
| <b>III-EKLER</b> .....  | 132 |

# I. GENEL BİLGİLER

## I.A. BELEDİYELERİN YETKİ GÖREV VE SORUMLULUKLARI

### Belediyelerin Görev ve Sorumlulukları,

Belediye, mahallî müşterek nitelikte olmak şartıyla;

a) İmar, su ve kanalizasyon, ulaşım gibi kentsel alt yapı; coğrafî ve kent bilgi sistemleri; çevre ve çevre sağlığı, temizlik ve katı atık; zabıta, itfaiye, acil yardım, kurtarma ve ambulans; şehir içi trafik; defin ve mezarlıklar; ağaçlandırma, park ve yeşil alanlar; konut; kültür ve sanat, turizm ve tanıtım, gençlik ve spor orta ve yüksek öğrenim öğrenci yurtları; sosyal hizmet ve yardım, nikâh, meslek ve beceri kazandırma; ekonomi ve ticaretin geliştirilmesi hizmetlerini yapar veya yaptırır. Büyükşehir belediyeleri ile nüfusu 100.000'in üzerindeki belediyeler, kadınlar ve çocuklar için konukevleri açmak zorundadır. Diğer belediyeler de mali durumları ve hizmet önceliklerini değerlendirerek kadınlar ve çocuklar için konukevleri açabilirler.

b) Devlete ait her derecedeki okul binalarının inşaatı ile bakım ve onarımını yapabilir veya yaptırabilir, her türlü araç, gereç ve malzeme ihtiyaçlarını karşılayabilir; sağlıkla ilgili her türlü tesisi açabilir ve işletebilir; mabetlerin yapımı, bakımı, onarımını yapabilir; kültür ve tabiat varlıkları ile tarihî dokunun ve kent tarihi bakımından önem taşıyan mekânların ve işlevlerinin korunmasını sağlayabilir; bu amaçla bakım ve onarımını yapabilir, korunması mümkün olmayanları aslına uygun olarak yeniden inşa edebilir. Gerektiğinde, sporu teşvik etmek amacıyla gençlere spor malzemesi verir, amatör spor kulüplerine aynı ve nakdî yardım yapar ve gerekli desteği sağlar, her türlü amatör spor karşılaşmaları düzenler, yurt içi ve yurt dışı müsabakalarda üstün başarı gösteren veya derece alan öğrencilere, sporculara, teknik yöneticilere ve antrenörlere belediye meclisi kararıyla ödül verebilir. Gıda bankacılığı yapabilir.

Sporu teşvik etmek amacıyla yapacakları nakdi yardım, bir önceki yıl genel bütçe vergi gelirlerinden belediyeleri için tahakkuk eden miktarın; büyükşehir belediyeleri için binde yedisini, diğer belediyeler için binde on ikisini geçemez.

Hizmetlerin yerine getirilmesinde öncelik sırası, belediyenin malî durumu ve hizmetin ivediliği dikkate alınarak belirlenir.

Belediye hizmetleri, vatandaşlara en yakın yerlerde ve en uygun yöntemlerle sunulur. Hizmet sunumunda engelli, yaşlı, düşükün ve dar gelirlilerin durumuna uygun yöntemler uygulanır.

Belediyenin görev, sorumluluk ve yetki alanı belediye sınırlarını kapsar.

Belediye meclisinin kararı ile mücavir alanlara da belediye hizmetleri götürülebilir.

### **Belediyelerin yetki ve imtiyazları,**

a) Belde sakinlerinin mahallî müşterek nitelikteki ihtiyaçlarını karşılamak amacıyla her türlü faaliyet ve girişimde bulunmak.

b) Kanunların belediyeye verdiği yetki çerçevesinde yönetmelik çıkarmak, belediye yasakları koymak ve uygulamak, kanunlarda belirtilen cezaları vermek.

c) Gerçek ve tüzel kişilerin faaliyetleri ile ilgili olarak kanunlarda belirtilen izin veya ruhsatı vermek.

d) Özel kanunları gereğince belediyeye ait vergi, resim, harç, katkı ve katılma paylarının tarh, tahakkuk ve tahsilini yapmak; vergi, resim ve harç dışındaki özel hukuk hükümlerine göre tahsili gereken doğal gaz, su, atık su ve hizmet karşılığı alacakların tahsilini yapmak veya yaptırmak.

e) Müktesep haklar saklı kalmak üzere; içme, kullanma ve endüstri suyu sağlamak; atık su ve yağmur suyunun uzaklaştırılmasını sağlamak; bunlar için gerekli tesisleri kurmak, kurdurmak, işletmek ve işlettirmek; kaynak sularını işletmek veya işlettirmek.

f) Toplu taşıma yapmak; bu amaçla otobüs, deniz ve su ulaşım araçları, tünel, raylı sistem dâhil her türlü toplu taşıma sistemlerini kurmak, kurdurmak, işletmek ve işlettirmek.

g) Katı atıkların toplanması, taşınması, ayrıştırılması, geri kazanımı, ortadan kaldırılması ve depolanması ile ilgili bütün hizmetleri yapmak ve yaptırmak.

h) Mahallî müşterek nitelikteki hizmetlerin yerine getirilmesi amacıyla, belediye ve mücavir alan sınırları içerisinde taşınmaz almak, kamulaştırmak, satmak, kiralamak veya kiraya vermek, trampa etmek, tahsis etmek, bunlar üzerinde sınırlı aynî hak tesis etmek.

i) Borç almak, bağış kabul etmek.



j) Toptancı ve perakendeci hâlleri, otobüs terminali, fuar alanı, mezbaha, ilgili mevzuata göre yat limanı ve iskele kurmak, kurdurmak, işletmek, işlettirmek veya bu yerlerin gerçek ve tüzel kişilerce açılmasına izin vermek.

k) Vergi, resim ve harçlar dışında kalan dava konusu uyuşmazlıkların anlaşmayla tasfiyesine karar vermek.

l) Gayrisihhî müesseseler ile umuma açık istirahat ve eğlence yerlerini ruhsatlandırmak ve denetlemek.

m) Beldede ekonomi ve ticaretin geliştirilmesi ve kayıt altına alınması amacıyla izinsiz satış yapan seyyar satıcıları faaliyetten men etmek, izinsiz satış yapan seyyar satıcıların faaliyetten men edilmesi sonucu, cezası ödenmeyerek iki gün içinde geri alınmayan gıda maddelerini gıda bankalarına, cezası ödenmeyerek otuz gün içinde geri alınmayan gıda dışı malları yoksullara vermek.

n) Reklam panoları ve tanıtıcı tabelalar konusunda standartlar getirmek.

o) Gayrisihhî işyerlerini, eğlence yerlerini, halk sağlığına ve çevreye etkisi olan diğer işyerlerini kentin belirli yerlerinde toplamak; hafriyat toprağı ve moloz döküm alanlarını; sıvılaştırılmış petrol gazı (LPG) depolama sahalarını; inşaat malzemeleri, odun, kömür ve hurda depolama alanları ve satış yerlerini belirlemek; bu alan ve yerler ile taşımalarda çevre kirliliğı oluşmaması için gereken tedbirleri almak.

p) Kara, deniz, su ve demiryolu üzerinde işletilen her türlü servis ve toplu taşıma araçları ile taksi sayılarını, bilet ücret ve tarifelerini, zaman ve güzergâhlarını belirlemek; durak yerleri ile karayolu, yol, cadde, sokak, meydan ve benzeri yerler üzerinde araç park yerlerini tespit etmek ve işletmek, işlettirmek veya kiraya vermek; kanunların belediyelere verdiği trafik düzenlemesinin gerektirdiğı bütün işleri yürütmek.

r) Belediye mücavir alan sınırları içerisinde 5/11/2008 tarihli ve 5809 sayılı Elektronik Haberleşme Kanunu, 26/9/2011 tarihli ve 655 sayılı Ulaştırma, Denizcilik ve Haberleşme Bakanlığının Teşkilat ve Görevleri Hakkında Kanun Hükmünde Kararname ve ilgili diğer mevzuata göre kuruluş izni verilen alanda tesis edilecek elektronik haberleşme istasyonlarına kent ve yapı estetiğı ile elektronik haberleşme hizmetinin gerekleri dikkate alınarak ücret karşılığında yer seçim belgesi vermek,

s) Belediye sınırları içerisinde, yapı ruhsatı veya yapı kullanma izni hangi idare tarafından verilmiş olursa olsun, hizmete sunulacak olan asansörlerin tescilini yapmak, ilgili teknik mevzuat çerçevesinde yıllık periyodik kontrollerini yapmak ya da yetkilendirilmiş muayene kuruluşları aracılığıyla yaptırmak, gerekli hâllerde asansörleri hizmet dışı bırakmak.

(s) bendi uyarınca asansörlerin yıllık periyodik kontrolünü yapacak belediyeler ile yetkilendirilmiş muayene kuruluşlarının sahip olması gereken şartlar, yıllık periyodik kontrol esasları ile yıllık periyodik kontrol ücretleri Türkiye Belediyeler Birliği, Türk Mühendis ve Mimar Odaları Birliği ve Türk Standartları Enstitüsü temsilcilerinin de yer alacağı bir komisyon tarafından belirlenir. Konuya ilişkin düzenlemeler, komisyon kararları doğrultusunda Bilim, Sanayi ve Teknoloji Bakanlığı tarafından yapılır.

(r) bendine göre verilecek yer seçim belgesi karşılığında alınacak ücret Ulaştırma, Denizcilik ve Haberleşme Bakanlığınca belirlenir. Ücreti yatırılmasına rağmen yirmi gün içerisinde verilmeyen yer seçim belgesi verilmiş sayılır. Büyükşehir sınırları içerisinde yer seçim belgesi vermeye ve ücretini almaya büyükşehir belediyeleri yetkilidir.

(l) bendinde belirtilen gayrisihhî müesseselerden birinci sınıf olanların ruhsatlandırılması ve denetlenmesi, büyükşehir ve il merkez belediyeleri dışındaki yerlerde il özel idaresi tarafından yapılır.

Belediye, (e), (f) ve (g) bentlerinde belirtilen hizmetleri Danıştay'ın görüşü ve İçişleri Bakanlığının kararıyla süresi kırk dokuz yılı geçmemek üzere imtiyaz yoluyla devredebilir; toplu taşıma hizmetlerini imtiyaz veya tekel oluşturmayacak şekilde ruhsat vermek suretiyle yerine getirebileceği gibi toplu taşıma hatlarını kiraya verme veya 67 nci maddedeki esaslara göre hizmet satın alma yoluyla yerine getirebilir.

İl sınırları içinde büyükşehir belediyeleri, belediye ve mücavir alan sınırları içinde il belediyeleri ile nüfusu 10.000'i geçen belediyeler, meclis kararıyla; turizm, sağlık, sanayi ve ticaret yatırımlarının ve eğitim kurumlarının su, termal su, kanalizasyon, doğal gaz, yol ve aydınlatma gibi alt yapı çalışmalarını faiz almaksızın on yıla kadar geri ödemeli veya ücretsiz olarak yapabilir veya yaptırabilir, bunun karşılığında yapılan tesislere ortak olabilir; sağlık, eğitim, sosyal hizmet ve turizmi geliştirecek projelere İçişleri Bakanlığının onayı ile ücretsiz veya düşük bir bedelle amacı dışında kullanılmamak kaydıyla taşınmaz tahsis edebilir. Belediye ve bağlı idareler, meclis

kararıyla mabetlere indirimli bedelle ya da ücretsiz olarak içme ve kullanma suyu verebilirler.

Belediye, belde sakinlerinin belediye hizmetleriyle ilgili görüş ve düşüncelerini tespit etmek amacıyla kamuoyu yoklaması ve araştırması yapabilir.

Belediye mallarına karşı suç işleyenler Devlet malına karşı suç işlemiş sayılır. 2886 sayılı Devlet İhale Kanununun 75 inci maddesi hükümleri belediye taşınmazları hakkında da uygulanır.

Belediyenin proje karşılığı borçlanma yoluyla elde ettiği gelirleri, şartlı bağışlar ve kamu hizmetlerinde fiilen kullanılan malları ile belediye tarafından tahsil edilen vergi, resim ve harç gelirleri haczedilemez.

İcra dairesince haciz kararı alınmadan önce belediyeden borca yeter miktarda haczedilebilecek mal gösterilmesi istenir On gün içinde yeterli mal beyan edilmemesi durumunda yapılacak haciz işlemi, alacak miktarını aşacak şekilde yapılamaz.

# I.B. TEŞKİLAT YAPISI

T.C.  
EDİRNE BELEDİYESİ  
TEŞKİLAT ŞEMASI  
(07.06.2016)  
BELEDİYE BAŞKANI  
Recep GÜRKAN

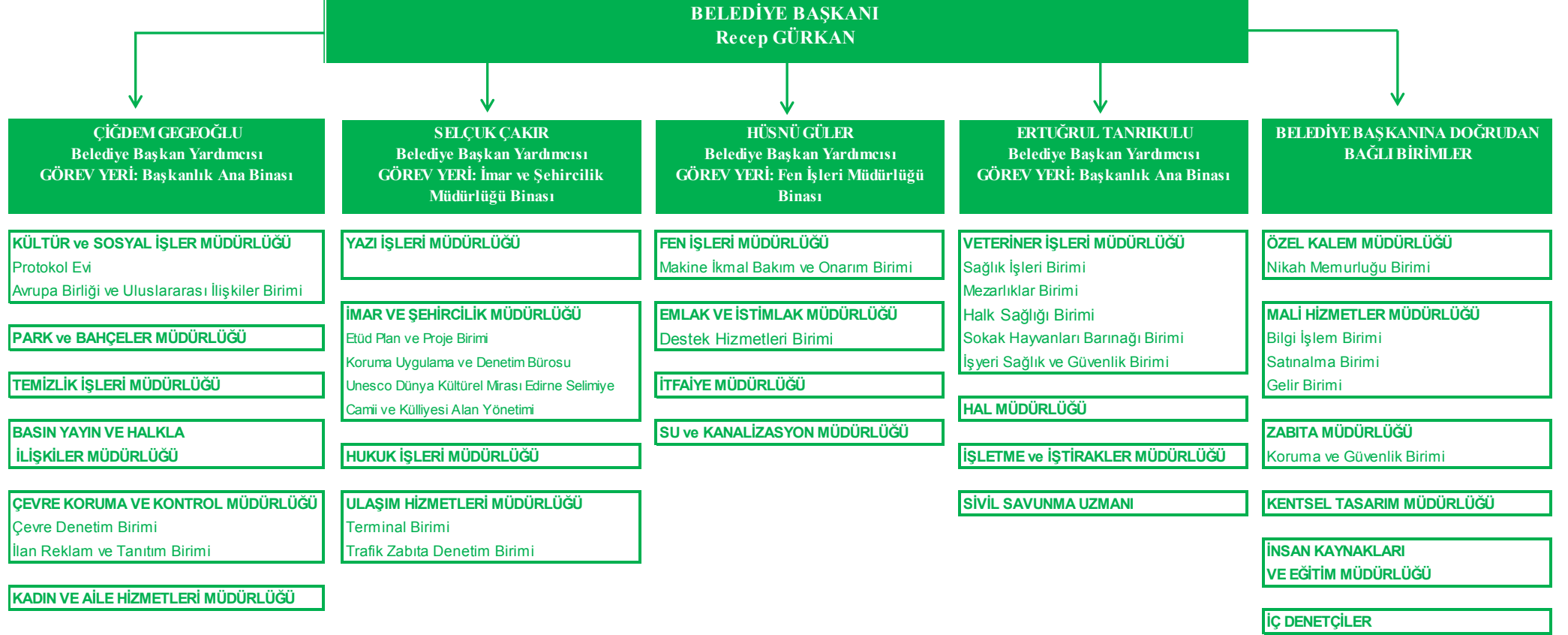

# I.C. FİZİKSEL KAYNAKLAR

Araçlarımızın sayısal durumu şöyledir;

| NO | CİNSİ                          | MÜDÜRLÜK                  |
|----|--------------------------------|---------------------------|
| 1  | TRAKTÖR                        | SU ve KANALİZASYON MÜD.   |
| 2  | TRAKTÖR                        | SU ve KANALİZASYON MÜD.   |
| 3  | KAMYONET AHŞAP KASA            | SU ve KANALİZASYON MÜD.   |
| 4  | KAMYONET AHŞAP KASA            | SU ve KANALİZASYON MÜD.   |
| 5  | ÇİFT KAB. KAMYONET (Açık Kasa) | SU ve KANALİZASYON MÜD.   |
| 6  | ÇİFT KAB. KAMYONET (Açık Kasa) | SU ve KANALİZASYON MÜD.   |
| 7  | ÇİFT KAB. KAMYONET (Açık Kasa) | SU ve KANALİZASYON MÜD.   |
| 8  | ÇİFT KAB. KAMYONET (Açık Kasa) | SU ve KANALİZASYON MÜD.   |
| 9  | ÇİFT KAB. KAMYONET 4X4         | SU ve KANALİZASYON MÜD.   |
| 10 | DAMPERLİ KAMYON                | SU ve KANALİZASYON MÜD.   |
| 11 | DAMPERLİ KAMYON                | SU ve KANALİZASYON MÜD.   |
| 12 | DAMPERLİ KAMYON                | SU ve KANALİZASYON MÜD.   |
| 13 | TEK KAB. KAMYONET (Açık Kasa)  | SU ve KANALİZASYON MÜD.   |
| 14 | VİDANJÖR                       | SU ve KANALİZASYON MÜD.   |
| 15 | KANAL AÇMA ARACI               | SU ve KANALİZASYON MÜD.   |
| 16 | KANAL AÇMA ARACI               | SU ve KANALİZASYON MÜD.   |
| 17 | KANAL AÇMA ARACI               | SU ve KANALİZASYON MÜD.   |
| 18 | VİDANJÖR                       | SU ve KANALİZASYON MÜD.   |
| 19 | TANKER                         | SU ve KANALİZASYON MÜD.   |
| 20 | KAPALI KASA KAMYONET           | SU ve KANALİZASYON MÜD.   |
| 21 | KAMYONET ( BA KAMYON )         | SU ve KANALİZASYON MÜD.   |
| 22 | EKSKAVATÖR                     | SU ve KANALİZASYON MÜD.   |
| 23 | Kazıcı -Yükleyici              | SU ve KANALİZASYON MÜD.   |
| 24 | Kazıcı -Yükleyici              | SU ve KANALİZASYON MÜD.   |
| 25 | Kazıcı -Yükleyici              | SU ve KANALİZASYON MÜD.   |
| 26 | Kazıcı -Yükleyici              | SU ve KANALİZASYON MÜD.   |
| 27 | DAMPERLİ KAMYON                | FEN İŞLERİ MÜD.           |
| 28 | DAMPERLİ KAMYON                | FEN İŞLERİ MÜD.           |
| 29 | DAMPERLİ KAMYON                | FEN İŞLERİ MÜD.           |
| 30 | DAMPERLİ KAMYON                | FEN İŞLERİ MÜD.           |
| 31 | DAMPERLİ KAMYON                | FEN İŞLERİ MÜD.           |
| 32 | DAMPERLİ KAMYON                | FEN İŞLERİ MÜD.           |
| 33 | DAMPERLİ KAMYON                | FEN İŞLERİ MÜD.           |
| 34 | DAMPERLİ KAMYON                | FEN İŞLERİ MÜD.           |
| 35 | DAMPERLİ KAMYON                | FEN İŞLERİ MÜD.           |
| 36 | DAMPERLİ KAMYON                | FEN İŞLERİ MÜD.           |
| 37 | DAMPERLİ KAMYON                | FEN İŞLERİ MÜD.           |
| 38 | ÇİFT KAB. KAMYONET (Açık Kasa) | FEN İŞLERİ MÜD.           |
| 39 | ÇİFT KAB. KAMYONET (Açık Kasa) | FEN İŞLERİ MÜD.           |
| 40 | ÇİFT KAB. KAMYONET (Açık Kasa) | FEN İŞLERİ MÜD.           |
| 41 | ÇİFT KAB. KAMYONET (Açık Kasa) | FEN İŞLERİ MÜD.           |
| 42 | TRAKTÖR                        | FEN İŞLERİ MÜD.           |
| 43 | TRAKTÖR                        | FEN İŞLERİ MÜD.           |
| 44 | TRAKTÖR                        | FEN İŞLERİ MÜD.           |
| 45 | ÇEKİCİ TIR                     | FEN İŞLERİ MÜD.           |
| 46 | OTOMOBİL                       | FEN İŞLERİ MÜD.           |
| 47 | OTOMOBİL                       | FEN İŞLERİ MÜD.           |
| 48 | GRADYER                        | FEN İŞLERİ MÜD.           |
| 49 | GRADYER                        | FEN İŞLERİ MÜD.           |
| 50 | GRAYDER                        | FEN İŞLERİ MÜD.           |
| 51 | DOZER                          | FEN İŞLERİ MÜD.           |
| 52 | DEMİR ASFALT SİLİNDİRİ         | FEN İŞLERİ MÜD.           |
| 53 | LASTİK ASFALT SİLİNDİRİ        | FEN İŞLERİ MÜD.           |
| 54 | BÜYÜK SİLİNDİR                 | FEN İŞLERİ MÜD.           |
| 55 | Küçük SİLİNDİR                 | FEN İŞLERİ MÜD.           |
| 56 | FINISHER (Asfalt Serici)       | FEN İŞLERİ MÜD.           |
| 57 | Kazıcı -Yükleyici              | FEN İŞLERİ MÜD.           |
| 58 | Kazıcı -Yükleyici              | FEN İŞLERİ MÜD.           |
| 59 | YÜKLEYİCİ                      | FEN İŞLERİ MÜD.           |
| 60 | HİDROLİK SEPETLİ               | FEN İŞLERİ M.Makine İkmal |
| 61 | HİDROLİK SEPETLİ               | FEN İŞLERİ M.Makine İkmal |
| 62 | ÇİFT KAB. KAMYONET (Açık Kasa) | FEN İŞLERİ M.Makine İkmal |
| 63 | ÇİFT KAB. KAMYONET (Açık Kasa) | FEN İŞLERİ M.Makine İkmal |
| 64 | ÇİFT KAB. KAMYONET (Açık Kasa) | FEN İŞLERİ M.Makine İkmal |
| 65 | ÇİFT KAB. KAMYONET (Açık Kasa) | FEN İŞLERİ M.Makine İkmal |
| 66 | İTFAİYE ARACI                  | İTFAİYE MÜD.              |
| 67 | ARASÖZ                         | İTFAİYE MÜD.              |

| NO  | CİNSİ                          | MÜDÜRLÜK                     |
|-----|--------------------------------|------------------------------|
| 68  | ÇİFT KAB. KAMYONET (Açık Kasa) | İTFAİYE MÜD.                 |
| 69  | KAMYON                         | İTFAİYE MÜD.                 |
| 70  | İTFAİYE ARACI                  | İTFAİYE MÜD.                 |
| 71  | KAPALI KASA KAMYONET           | İTFAİYE MÜD.                 |
| 72  | İTFAİYE ARACI                  | İTFAİYE MÜD.                 |
| 73  | İTFAİYE ARACI                  | İTFAİYE MÜD.                 |
| 74  | İTFAİYE ARACI MERDİVENLİ       | İTFAİYE MÜD.                 |
| 75  | TANKER (SU)                    | İTFAİYE MÜD.                 |
| 76  | TANKER (SU)                    | İTFAİYE MÜD.                 |
| 77  | OTOBÜS                         | ULAŞIM HİZMETLERİ MÜD.       |
| 78  | OTOBÜS                         | ULAŞIM HİZMETLERİ MÜD.       |
| 79  | OTOBÜS                         | ULAŞIM HİZMETLERİ MÜD.       |
| 80  | OTOBÜS                         | ULAŞIM HİZMETLERİ MÜD.       |
| 81  | OTOBÜS                         | ULAŞIM HİZMETLERİ MÜD.       |
| 82  | KAPALI KASA KAMYONET           | ULAŞIM HİZMETLERİ MÜD.       |
| 83  | KAMYONET AHŞAP KASA            | ULAŞIM HİZMETLERİ MÜD.       |
| 84  | ÇİFT KAB. KAMYONET (Açık Kasa) | ULAŞIM HİZMETLERİ MÜD.       |
| 85  | MINİ YÜKLEYİCİ                 | PARK VE BAHÇELER MÜD.        |
| 86  | TRAKTÖR                        | PARK VE BAHÇELER MÜD.        |
| 87  | TRAKTÖR                        | PARK VE BAHÇELER MÜD.        |
| 88  | TRAKTÖR                        | PARK VE BAHÇELER MÜD.        |
| 89  | TRAKTÖR                        | PARK VE BAHÇELER MÜD.        |
| 90  | TANKER (SU)                    | PARK VE BAHÇELER MÜD.        |
| 91  | TANKER (SU)                    | PARK VE BAHÇELER MÜD.        |
| 92  | TANKER (SU)                    | PARK VE BAHÇELER MÜD.        |
| 93  | TANKER (SU)                    | PARK VE BAHÇELER MÜD.        |
| 94  | KAMYONET AHŞAP KASA            | PARK VE BAHÇELER MÜD.        |
| 95  | TEK KAB. KAMYONET(AÇIK KASA)   | PARK VE BAHÇELER MÜD.        |
| 96  | TEK KAB. KAMYONET(AÇIK KASA)   | PARK VE BAHÇELER MÜD.        |
| 97  | ÇİFT KAB. KAMYONET (Açık Kasa) | PARK VE BAHÇELER MÜD.        |
| 98  | MOTOSİKLET                     | PARK VE BAHÇELER MÜD.        |
| 99  | MINİBÜS                        | ZABITA MÜD.                  |
| 100 | MINİBÜS                        | ZABITA MÜD.                  |
| 101 | KAPALI KASA KAMYONET           | ZABITA MÜD.                  |
| 102 | KAPALI KASA KAMYONET           | ZABITA MÜD.                  |
| 103 | KAPALI KASA KAMYONET           | ZABITA MÜD.                  |
| 104 | CENAZE ARACI                   | VETERİNER İŞL.MÜD.           |
| 105 | CENAZE ARACI                   | VETERİNER İŞL.MÜD.           |
| 106 | CENAZE ARACI                   | VETERİNER İŞL.MÜD.           |
| 107 | CENEZE ARACI                   | VETERİNER İŞL.MÜD.           |
| 108 | CENAZE ARACI                   | VETERİNER İŞL.MÜD.           |
| 109 | CENAZE YIKAMA ARACI            | VETERİNER İŞL.MÜD.           |
| 110 | AMBULANS                       | VETERİNER İŞL.MÜD.           |
| 111 | TEK KAB. KAMYONET (Açık Kasa)  | VETERİNER İŞL.MÜD.           |
| 112 | KAMYONET (BBVAN)               | VETERİNER İŞL.MÜD.           |
| 113 | PANELVAN Kamyonet              | VETERİNER İŞL.MÜD.           |
| 114 | ÇİFT KAB. KAMYONET (Açık Kasa) | VETERİNER İŞL.MÜD.           |
| 115 | ÇİFT KAB. KAMYONET (Açık Kasa) | VETERİNER İŞL.MÜD.           |
| 116 | HAYVAN TOPLAMA ARACI           | VETERİNER İŞL.MÜD.           |
| 117 | TRAKTÖR                        | VETERİNER İŞL.MÜD.           |
| 118 | ÇİFT KAB. KAMYONET 4X4         | VETERİNER İŞL.MÜD.           |
| 119 | ÇİFT KAB. KAMYONET             | VETERİNER İŞL.MÜD.           |
| 120 | ÇİFT KAB. KAMYONET             | VETERİNER İŞL.MÜD.           |
| 121 | KAMYONET (BB VAN)              | ÖZEL KALEM MÜD.              |
| 122 | OTOMOBİL                       | ÖZEL KALEM MÜD.              |
| 123 | OTOMOBİL                       | ÖZEL KALEM MÜD.              |
| 124 | OTOMOBİL                       | ÖZEL KALEM MÜD.              |
| 125 | ÇİFT KAB. KAMYONET (Kap. Kasa) | KÜLTÜR MÜD.                  |
| 126 | KAMYONET (BB VAN)              | KÜLTÜR MÜD.                  |
| 127 | KAPALI KASA KAMYONET           | MALİ HİZMETLER MÜD.          |
| 128 | KAPALI KASA KAMYONET           | MALİ HİZMETLER MÜD.          |
| 129 | KAPALI KASA KAMYONET           | EMLAK ve İSTİMLAK MÜD.       |
| 130 | KAPALI KASA KAMYONET           | HUKUK İŞLERİ MÜD.            |
| 131 | KAPALI KASA KAMYONET           | İMAR İŞLERİ MÜD.             |
| 132 | KAMYONET (BBVAN)               | BASIN YAYIN VE HALKLA İL.MD. |
| 133 | ÇİFT KAB. KAMYONET (Açık Kasa) | ÇEVRE MÜD.                   |
| 134 | YÜKLEYİCİ                      | TEMİZLİK İŞLERİ MÜD.         |

Bilgisayar ve donanımlarımızın sayısal durumu şöyledir;

| Müdürlük                                  | Sunucu Sayısı | Firewall Log Cihazı | Bilgisayar Sayısı | Yazıcı Sayısı | Tarayıcı Sayısı | Fotokopi |
|---|---------------|---------------------|-------------------|---------------|-----------------|----------|
| Basın Yayın ve Halkla İlişkiler Müdürlüğü | 0             |                     | 13                | 5             | 3               |          |
| Çevre Koruma ve Kontrol Müdürlüğü         | 0             |                     | 14                | 2             | 1               |          |
| Emlak ve İstimlak Müdürlüğü               | 0             |                     | 12                | 7             | 3               |          |
| Fen İşleri Müdürlüğü                      | 0             |                     | 37                | 11            | 1               | 1        |
| Hal Müdürlüğü                             | 0             |                     | 2                 | 1             | 0               |          |
| Hukuk İşleri Müdürlüğü                    | 0             |                     | 8                 | 6             | 1               |          |
| İmar ve Şehircilik Müdürlüğü              | 0             |                     | 40                | 13            | 3               |          |
| İnsan Kaynakları ve Eğitim Müdürlüğü      | 0             |                     | 7                 | 4             | 2               |          |
| İşletme ve İştirakler Müdürlüğü           | 0             |                     | 0                 | 0             | 0               |          |
| İtfaiye Müdürlüğü                         | 0             |                     | 4                 | 2             | 2               |          |
| Kentsel Tasarım Müdürlüğü                 | 0             |                     | 0                 | 0             | 0               |          |
| Kültür ve Sosyal İşler Müdürlüğü          | 0             |                     | 33                | 12            | 2               | 1        |
| Mali Hizmetler Müdürlüğü                  | 5             | 2                   | 80                | 50            | 10              | 1        |
| Özel Kalem Müdürlüğü                      | 0             |                     | 20                | 8             | 0               |          |
| Park ve Bahçeler Müdürlüğü                | 0             |                     | 6                 | 3             | 0               | 1        |
| Sivil Savunma Uzmanlığı                   | 0             |                     | 1                 | 1             | 0               |          |
| Su ve Kanalizasyon Müdürlüğü              | 0             |                     | 11                | 5             | 1               |          |
| Temizlik İşleri Müdürlüğü                 | 0             |                     | 6                 | 3             | 0               |          |
| Ulaşım Hizmetleri Müdürlüğü               | 0             |                     | 21                | 7             | 1               | 1        |
| Veteriner İşleri Müdürlüğü                | 0             |                     | 11                | 4             | 1               | 1        |
| Yazı İşleri Müdürlüğü                     | 0             |                     | 8                 | 3             | 1               | 1        |
| Zabıta Müdürlüğü                          | 0             |                     | 11                | 2             | 2               |          |
| Kadın ve Aile Hizmetleri Müdürlüğü        | 0             |                     | 7                 | 4             |                 |          |
| <b>GENEL TOPLAM</b>                       | <b>5</b>      | <b>2</b>            | <b>352</b>        | <b>153</b>    | <b>34</b>       | <b>7</b> |

## I.C. İNSAN KAYNAKLARI

Edirne Belediyesi toplam 1.252 personelle hizmet vermektedir. Personel dağılımına bakıldığında; 348 memur, 57 işçi, 28 sözleşmeli personel, 819 hizmet alımı personeli çalışmaktadır.

### Personel Statü Bilgileri

| STATÜ               | SAYI         |
|---------------------|--------------|
| MEMUR               | 348          |
| İŞÇİ                | 57           |
| SÖZLEŞMELİ PERSONEL | 28           |
| HİZMET ALIMLI PERS. | 819          |
| <b>TOPLAM</b>       | <b>1.252</b> |

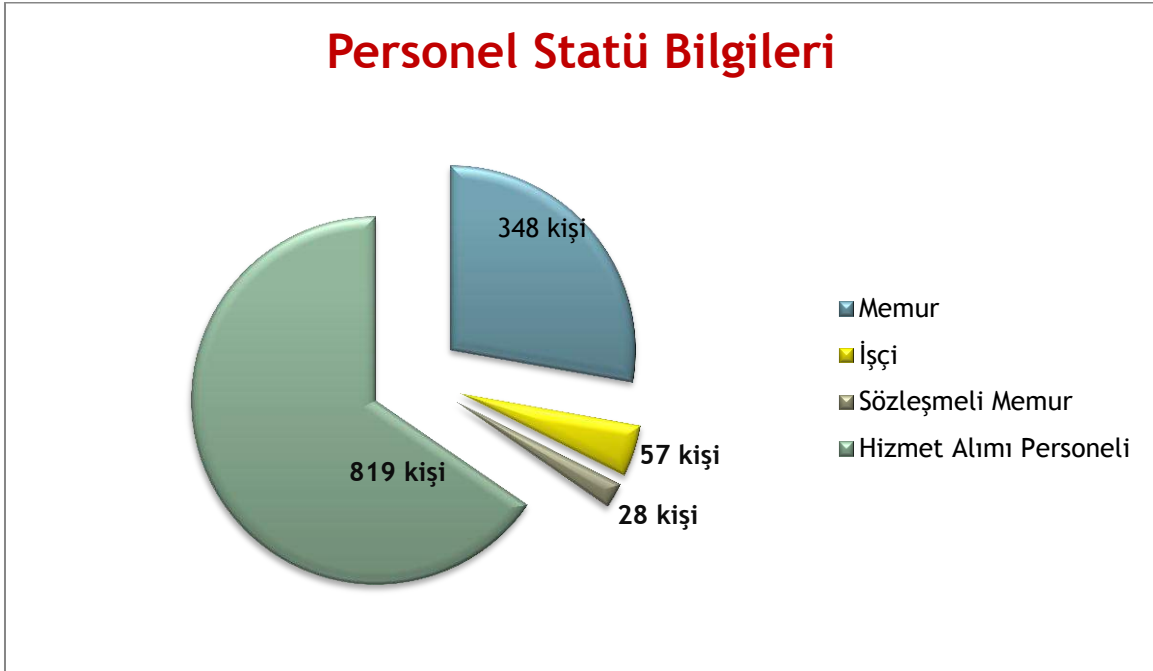

Edirne Belediyesinde memur statüsünde çalışmakta olan personelin hizmet sınıflarına göre dağılımına bakıldığında; personelin % 70,31' i genel idari hizmetleri sınıfında % 2,88' i sağlık hizmetleri sınıfında, %17,86' sı teknik hizmetler sınıfında, % 0,59' u avukatlık hizmetleri sınıfında ve % 8,36' sı yardımcı hizmetler sınıfında çalışmaktadır.

| HİZMET SINIFI                     | SAYI       | YÜZDE         |
|-----------------------------------|------------|---------------|
| GİH Genel İdare Hizmetleri Sınıfı | 244        | 70,31         |
| SHS Sağlık Hizmetleri Sınıfı      | 10         | 2,88          |
| TH Teknik Hizmetler Sınıfı        | 63         | 17,86         |
| AHS Avukatlık Hizmetleri Sınıfı   | 2          | 0,59          |
| YHS Yardımcı Hizmetler Sınıfı     | 29         | 8,36          |
| <b>TOPLAM</b>                     | <b>348</b> | <b>100,00</b> |

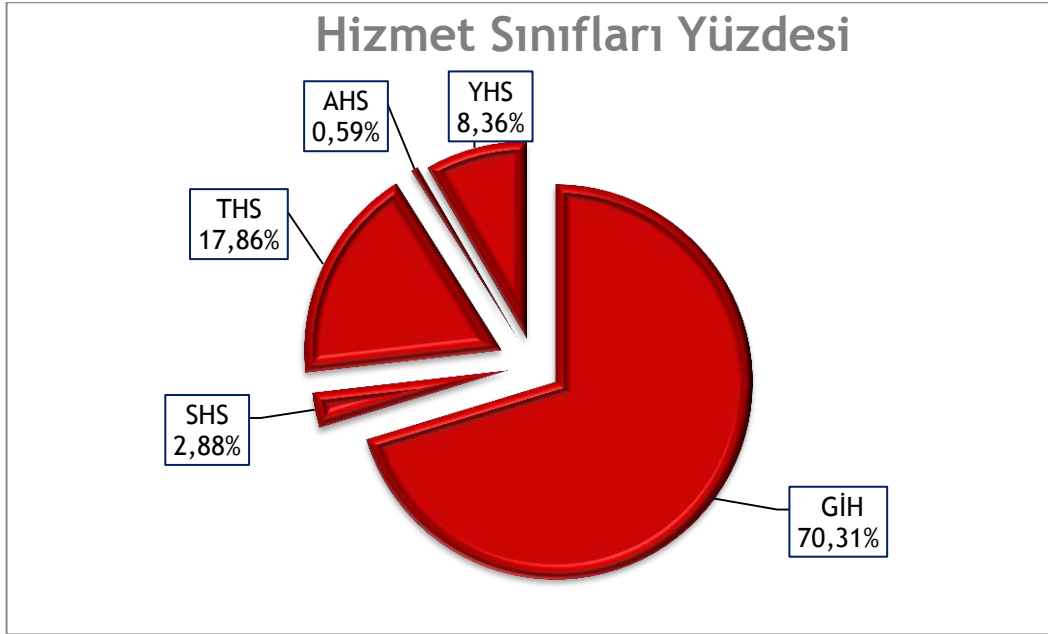

Edirne Belediyesinde Sözleşmeli Personel statüsünde çalışmakta olan personelin hizmet sınıflarına göre dağılımına bakıldığında personelin; % 7,14' ü Genel İdari Hizmetler sınıfında, % 3,57' si Sağlık Hizmetleri Sınıfında, % 82,15' i Teknik Hizmetler Sınıfında, % 7,14'ü Avukatlık Hizmetleri Sınıfında çalışmaktadır.

| HİZMET SINIFI                     | SAYI      | YÜZDE         |
|-----------------------------------|-----------|---------------|
| GİH Genel İdare Hizmetleri Sınıfı | 2         | 7,14          |
| SHS Sağlık Hizmetleri Sınıfı      | 1         | 3,57          |
| THS Teknik Hizmetler Sınıfı       | 23        | 82,15         |
| AHS Avukatlık Hizmetleri Sınıfı   | 2         | 7,14          |
| <b>TOPLAM</b>                     | <b>28</b> | <b>100,00</b> |



## Memur, İşçi ve Sözleşmeli Personelin Eğitim Durumlarına Göre Dağılımı

| EĞİTİM DURUMU | MEMUR      |            | İŞÇİ      |            | SÖZLEŞMELİ PERSONEL |            | GENEL TOPLAM |            |
|---------------|------------|------------|-----------|------------|---------------------|------------|--------------|------------|
|               | Sayı       | Yüzde      | Sayı      | Yüzde      | Sayı                | Yüzde      | Sayı         | Yüzde      |
| İlköğretim    | 46         | 13,26      | 47        | 82,46      | -                   | -          | 93           | 21,52      |
| Lise          | 137        | 39,48      | 8         | 14,04      | 2                   | 7,14       | 147          | 34,02      |
| Önlisans      | 64         | 18,44      | 2         | 3,50       | 6                   | 21,43      | 72           | 16,66      |
| Lisans        | 96         | 27,38      | -         | -          | 20                  | 71,43      | 116          | 26,65      |
| Yüksek Lisans | 5          | 1,44       | -         | -          | -                   | -          | 5            | 1,15       |
| <b>TOPLAM</b> | <b>348</b> | <b>100</b> | <b>57</b> | <b>100</b> | <b>28</b>           | <b>100</b> | <b>433</b>   | <b>100</b> |

Personelin Eğitim Durumuna Göre Dağılım Grafiği

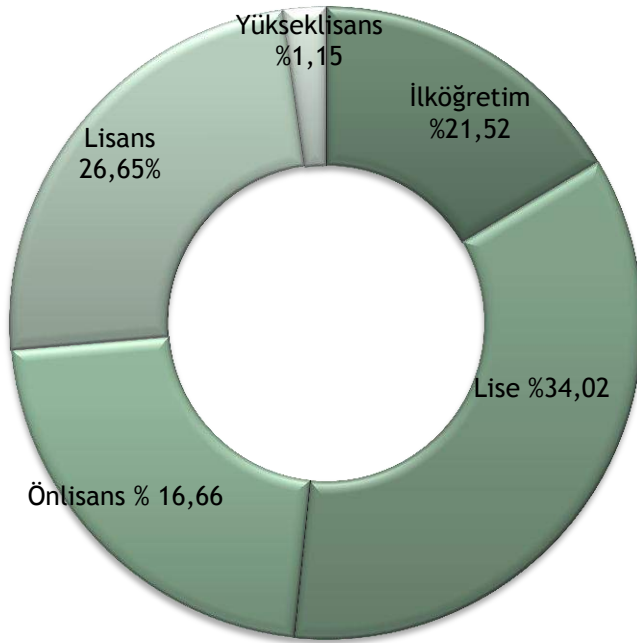

Memur, İşçi ve Sözleşmeli Personelin Cinsiyet Dağılım Tablosu

| CİNSİYET DURUMU | MEMUR      |            | İŞÇİ      |            | SÖZLEŞMELİ PERSONEL |            | GENEL TOPLAM |            |
|-----------------|------------|------------|-----------|------------|---------------------|------------|--------------|------------|
|                 | Sayı       | Yüzde      | Sayı      | Yüzde      | Sayı                | Yüzde      | Sayı         | Yüzde      |
| Erkek           | 305        | 87,90      | 57        | 100        | 21                  | 75         | 383          | 88,66      |
| Kadın           | 43         | 12,10      | 0         | 0          | 7                   | 25         | 50           | 11,34      |
| <b>TOPLAM</b>   | <b>348</b> | <b>100</b> | <b>57</b> | <b>100</b> | <b>28</b>           | <b>100</b> | <b>433</b>   | <b>100</b> |

Memur, İşçi ve Sözleşmeli Personelin Yaş Durumu Tablosu

| YAŞ DURUMU    | MEMUR      |            | İŞÇİ      |            | SÖZLEŞMELİ PERSONEL |            | GENEL TOPLAM |            |
|---------------|------------|------------|-----------|------------|---------------------|------------|--------------|------------|
|               | Sayı       | Yüzde      | Sayı      | Yüzde      | Sayı                | Yüzde      | Sayı         | Yüzde      |
| 20-25         | -          | -          | -         | -          | 2                   | 7,14       | 2            | 0,46       |
| 26-30         | 53         | 15,27      | -         | -          | 8                   | 28,57      | 61           | 14,12      |
| 31-35         | 83         | 23,93      | 3         | 5,26       | 11                  | 39,28      | 97           | 22,45      |
| 36-40         | 27         | 7,49       | 8         | 14,03      | 4                   | 14,28      | 39           | 8,80       |
| 41-45         | 25         | 7,20       | 9         | 15,78      | 3                   | 10,73      | 37           | 8,56       |
| 46-50         | 47         | 13,54      | 22        | 38,60      | -                   | -          | 69           | 15,97      |
| 51-55         | 69         | 19,89      | 13        | 22,80      | -                   | -          | 82           | 18,98      |
| 55+           | 44         | 12,68      | 2         | 3,53       | -                   | -          | 46           | 10,66      |
| <b>TOPLAM</b> | <b>348</b> | <b>100</b> | <b>57</b> | <b>100</b> | <b>28</b>           | <b>100</b> | <b>433</b>   | <b>100</b> |

Memur, İşçi ve Sözleşmeli Personelin Hizmet Yıllarının Dağılım Tablosu

| HİZMET<br>YILLARI<br>DURUMU (YIL) | MEMUR |       | İŞÇİ |       | SÖZLEŞMELİ<br>PERSONEL |       | GENEL<br>TOPLAM |       |
|-----------------------------------|-------|-------|------|-------|------------------------|-------|-----------------|-------|
|                                   | Sayı  | Yüzde | Sayı | Yüzde | Sayı                   | Yüzde | Sayı            | Yüzde |
| 0-5                               | 103   | 29,69 | 5    | 8,77  | 28                     | 100   | 136             | 31,48 |
| 5-10                              | 73    | 20,75 | 12   | 21,05 | 0                      | 0     | 85              | 19,44 |
| 10-15                             | 3     | 0,86  | 5    | 8,77  | 0                      | 0     | 8               | 1,85  |
| 15-20                             | 6     | 1,73  | -    | -     | 0                      | 0     | 6               | 1,39  |
| 20-25                             | 81    | 23,34 | 15   | 26,33 | 0                      | 0     | 96              | 22,22 |
| 25-                               | 82    | 23,63 | 20   | 35,08 | 0                      | 0     | 102             | 23,62 |
| TOPLAM                            | 348   | 100   | 57   | 100   | 28                     | 100   | 433             | 100   |

## II. PERFORMANS BİLGİLERİ

## II.A. TEMEL POLİTİKA VE ÖNCELİKLERİMİZ

Bilindiği üzere 05.07.2008 tarih ve 26927 sayılı Resmi Gazetede yayımlanan “Kamu İdarelerince Hazırlanacak Performans Programları Hakkında Yönetmelik” in 4. maddesinin 3. fıkrasında “Kamu idareleri performans programı hazırlıklarında kalkınma planı, hükümet programı, orta vadeli program, orta vadeli mali plan, yıllık program ile stratejik planlarını esas alırlar” denilmektedir.

Onuncu Kalkınma Planı (2014-2018), Kalkınma Bakanlığı’nca hazırlanıp Yüksek Planlama Kurulu’nda görüşülmüş ve Bakanlar Kurulu’nun 10 Haziran 2013 tarih ve 2013/4908 sayılı kararıyla kabul edilerek 06.07.2013 tarih ve 28699 sayılı Resmi Gazetede yayımlanmıştır.

Onuncu Kalkınma Planı’nda, ‘Nitelikli İnsan, Güçlü Toplum’, ‘Yenilikçi Üretim, İstikrarlı Büyüme’, ‘Yaşanabilir Mekânlar, Sürdürülebilir Çevre’ ve ‘Kalkınma İçin Uluslararası İşbirliği’ olmak üzere dört gelişme eksenini belirlenmiştir.

| ONUNCU KALKINMA PLANI (2014-2018)        |   |  |                                      |
|--|---|--|--------------------------------------|
| Nitelikli İnsan, Güçlü Toplum            | Yenilikçi Üretim, İstikrarlı Yüksek Büyüme                                  | Yaşanabilir Mekanlar, Sürdürülebilir Çevre | Kalkınma İçin Uluslararası İşbirliği |
| Eğitim                                   | Büyüme ve İstihdam  | Bölgesel Gelişme ve                        | Uluslararası İşbirliği               |
| Sağlık                                   | Yurtiçi Tasarruflar   | Bölgesel Rekabet                           | Kapasitesi                           |
| Adalet                                   | Ödemeler Dengesi  | Edilebilirlik                              | Bölgesel İşbirlikleri                |
| Güvenlik                                 | Enflasyon ve Para Politikası  | Mekânsal Gelişme ve                        | Küresel Kalkınma                     |
| Temel Hak ve Özgürlükler                 | Mali Piyasalar  | Planlama                                   | Gündemine Katkı                      |
| Sivil Toplum Kuruluşları                 | Maliye Politikası   | Kentsel Dönüşüm ve Konut                   |                                      |
| Aile ve Kadın                            | Sosyal Güvenlik Finansmanı  | Kentsel Altyapı                            |                                      |
| Çocuk ve Gençlik                         | Kamu İşletmeciliği  | Mahalli İdareler                           |                                      |
| Sosyal Koruma                            | Yatırım Politikaları  | Kırsal Kalkınma                            |                                      |
| Kültür ve Sanat                          | Bilim, Teknoloji ve Yenilik   | Çevrenin Korunması                         |                                      |
| İstihdam ve Çalışma Hayatı               | İmalat Sanayiinde Dönüşüm   | Toprak ve Su Kaynakları                    |                                      |
| Sosyal Güvenlik                          | Girişimcilik ve KOBİ’ler  | Yönetimi                                   |                                      |
| Spor                                     | Fikri Mülkiyet Hakları  | Afet Yönetimi                              |                                      |
| Nüfus Dinamikleri                        | Bilgi ve İletişim Teknolojileri   |  |                                      |
| Kamuda Stratejik Yönetim                 | Tarım ve Gıda   |  |                                      |
| Kamuda İnsan Kaynakları                  | Enerji ve Madencilik  |  |                                      |
| Kamu Hizmetlerinde e-Devlet Uygulamaları | Lojistik ve Ulaştırma   |  |                                      |
|  | Ticaret Hizmetleri  |  |                                      |
|  | Turizm  |  |                                      |
|  | İnşaat, Mühendislik- Mimarlık, Teknik Müşavirlik ve Müteahhitlik Hizmetleri |  |                                      |

Uzun vadeli kalkınma amacı olan ülkenin uluslararası konumunun yükseltilmesi ve halkın refahının artırılması amacının yanında, Onuncu Kalkınma Planı ile 2014-2018 dönemi için Türkiye’nin uluslararası değer zinciri hiyerarşisinde üst basamaklara çıkmış, yüksek gelir grubu ülkeler arasına girmiş ve mutlak yoksulluk sorununu çözmüş bir ülke haline gelmesi amaçlanmıştır.

**Nitelikli İnsan, Güçlü Toplum** gelişme ekseninin amacı toplumun refahının artırılması, hayat standardının yükseltilmesi, temel hak ve özgürlükler zemininde adil, güvenli ve

huzurlu bir yaşam ortamının sağlanmasıdır. Bu ekseninde, insan odaklı bir anlayışla, uyumlu ve bütünleşik politikalarla, beşeri sermayenin güçlendirilmesi, etkin bir kamu yönetimi ve güçlü bir adalet sisteminin sağlanması, kamu tarafından sunulan hizmetlere erişimin güçlendirilerek fırsat eşitliğinin sağlanması, fiziki ve beşeri altyapının daha da iyileştirilmesi, ülkenin kaynaklarının sürdürülebilir kalkınma yaklaşımıyla tüm vatandaşlara hakkaniyetli bir anlayışla sunulması öngörülmektedir.

**Yenilikçi Üretim, İstikrarlı Yüksek Büyüme** gelişme ekseninde Türkiye'nin büyüme performansının daha ileri seviyelere taşınması ve yenilikçi bir üretim yapısıyla sağlamlaştırılması hedeflenmekte, rekabet gücünün artırılması, Ar-Ge, patent ve ileri teknoloji sektörlerinde ilerlenmesi, yüksek düzeyde üretken yatırımların yapılması, işgücüne katılımın artırılması, üretimde yerli katma değerinin yükseltilmesi, sürdürülebilir üretime imkân veren yüksek teknolojili ürün desenine geçilmesi, işgücüne üretim sürecinin gerektirdiği beceri ve niteliklerin kazandırılması, teşvik, KOBİ, fikri ve sınai mülkiyet, bilgi ve iletişim teknoloji politikalarının uyum içinde uygulanması, sanayi sektörlerinin yanında tarım ve kritik hizmet alanlarında aynı perspektifle dönüşümün gerçekleştirilmesi, büyüme ortamının yaratacağı enerji talebinin zamanında ve yeterli karşılanabilmesi, istikrarlı makroekonomik ortam için para ve maliye politikalarının uyum içinde yürütülmesi, yatırım ve teşvik politikalarının üretken bir ekonomik yapıyı destekleyecek nitelikte yürütülmesi hedeflenmektedir.

**Yaşanabilir Mekânlar, Sürdürülebilir Çevre** gelişme ekseninde yerleşmelerin dağılımı ve düzeninin, çalışma ve yaşam alanlarının kalitesinin, işlevselliğinin, arazi kullanımlarının uyumunun ve çevresel etkileri bakımından mevcut gelir ve kalkınma düzeyine uygun hale getirilmesi istenmektedir. Bölgesel dengesizliklerin azaltılması için kentsel ve kırsal alanda bütün yerleşimlerde temel yaşam kalitesi standartlarının sağlanması, kapsayıcı kalkınma ve fırsat eşitliği için mekânsal dezavantajlardan doğan kısıtların asgari düzeye indirilmesi, üretimin yurt sathına daha dengeli yayılabilmesi için bölgelerin rekabet güçlerini gözeterek üretim organizasyonunun sağlanması, şehirlerin risklerini yöneten yaşanabilir mekânlara dönüştürülmesi, kentsel dönüşümün ihtiyaçlara yönelik sistem bütünlüğü olan bir uygulama olması, mahalli idarelerin yönetim ilkesiyle yeniden yapılandırılması, kırsal alan politikalarının ve uygulamalarının zenginleştirilmesi, çevresel kalitenin korunması, ekonomik büyümenin sosyal ve çevresel unsurlarla uyumunun sağlanması, doğal kaynakların ekonomik değerlerinin belirlenmesi ile üretim ve tüketimde çevre standartlarının rekabetçilik ve yeşil büyüme anlayışıyla geliştirilmesi, iklim değişikliği ve biyolojik çeşitliliğin sürdürülebilir kullanılması, afet yönetimi ve afet öncesi risk azaltma tedbirlerinin yerleşme planı ve imar planlaması süreçlerine dâhil edilmesi hedeflenmektedir.

**Kalkınma İçin Uluslararası İşbirliği** gelişme ekseninde, kalkınmanın sürdürülebilir kılınabilmesi için Türkiye'nin komşular ve yakın bölge ülkeleri başta olmak üzere, karşılıklı ekonomik ve ticari işbirliğinin güçlendirilmesi ve stratejik ortaklıkların kurulması, uluslararası işbirliğinin kalkınma sürecinde daha etkin kullanılabilmesi için ulusal, bölgesel ve küresel düzeyde birbiriyle tutarlı, tamamlayıcı ve kararlı politikalar yürütmesi hedeflenmektedir.

Belediyemiz 2017 Mali Yılı Performans Programı, Onuncu Kalkınma Planı, Belediyemiz 2015-2019 Stratejik Planımız dikkate alınarak hazırlanmıştır.

Edirne Belediyesi olarak, şeffaf ve hesap verilebilirlik ilkeleri ışığında geliştirilen yönetim sistemimiz ulusal düzeyde oluşturulan makro planlarda öngörülen amaç ve

hedeflerle uyumlu olarak kaynaklarımızdan etkin, verimli ve rasyonel kullanımı esas alınmış ve Edirne halkına daha iyi hizmet verecek şekilde yapılandırılmıştır.

Temel İlkelerimiz Cumhuriyetin değer ve ilkelerine bağlı, kaliteli ve vatandaş odaklı hizmet sunma, güler yüzlü, yapıcı ve çözüm odaklı yaklaşım, çevreye, insana, kültürel değerlere ve tarihi dokuya saygılı, sosyal, adil, şeffaf, demokratik, katılımcı belediyecilik ilkeleri ışığında geliştirdiğimiz yönetim anlayışımızın, etkili, verimli ve sürdürülebilir kaynak kullanımı, yeniliğe ve gelişime açık, toplumsal sorumluluk, kamusal yararı öne çıkarma, kentlilik bilinci olarak ifade edilmiştir.

Kentsel hizmetlere erişimi ayırım gözetmeksizin toplumun tüm kesimlerine ulaşabilir hale getiren, çevreye duyarlı, doğal kaynakların sürdürülebilirliğini sağlayan, vatandaş odaklı, katılımcı, cinsiyet eşitlikçi ve çağdaş hizmet anlayışı ile çalışan toplumcu belediyecilik ilkeleri doğrultusunda bir belediye olmak misyonumuz oluşturmaktadır.

Vizyonumu, Tüm dünya insanlığına mal olmuş tarihsel ve kültürel mirası koruyan, çağdaş değerlerle donanmış, kent kimliğini fark gözetmeksizin gerçekleştiren, temel kentsel hizmetleri bilim ve sanat kurallarına uygun çağdaş, estetik ve kalıcı bir şekilde halkımızın her kesiminin kullanımına hazır hale getirmektir.

## II.B. STRATEJİK AMAÇ VE HEDEFLERİMİZ

2015-2019 Stratejik Plan dönemi için öngördüğümüz stratejik amaç ve hedeflerimiz şunlardır:

### 1.AMAÇ SAĞLIKLI ÇEVREYE SAHİP BİR KENT OLUŞTURMAK

- 1.Hedef Atıkları Çevreci Yöntemlerle ve Ekonomik Fayda Sağlayacak Şekilde Toplamak
- 2.Hedef Atık Yönetimine Uygun Düzenlemeler Yapmak
- 3.Hedef Yeşil Alanlarıyla Öne Çıkan Bir Kent Yapmak

### 2.AMAÇ SAĞLIKLI ÇEVRE İÇİN HALKI BİLİNÇLENDİRMEK

- 1.Hedef Belediye Çalışanlarına ve Hemşerilerimize İlk Yardım Eğitimleri Vermek
- 2.Hedef İlköğretim Kurumlarına İlk Yardım Eğitimleri Vermek
- 3.Hedef Elektronik Atıklar, Atık Yağlar, ve Bunun Gibi Benzeri Konularda Hemşerilerimize Eğitimler Vermek

### 3.AMAÇ KENTİ HAVA, SU, GÜRÜLTÜ KİRLİLİĞİ VE DİĞER ÇEVRESEL FAALİYETLER AÇISINDAN YAŞANABİLİR HALE GETİRMEK

- 1.Hedef Sağlıklı İçme Suyu Sağlamak
- 2.Hedef Arıtma tesisinin kurulması ve su kirliliği kontrolü yönetmeliğinde belirlenen deşarj standartlarını sağlamak
- 3.Hedef Kanalizasyon ve yağmur suyu şebekesinin bakım onarım ve yeniden yapımını gerçekleştirmek
- 4.Hedef Şehrimizin hava kirliliğini minimum seviyeye indirmek
- 5.Hedef Kent içinde gürültü kirliliğini önlemek
- 6.Hedef Zararlı hayvan ve böceklerden kaynaklanan tehditleri ortadan kaldırmak

### 4.AMAÇ YEREL DEMOKRASİYİ GELİŞTİRMEK

- 1.Hedef Kentliyi yönetime katmak

### 5.AMAÇ TOPLUMSAL CİNSİYET EŞİTLİĞİNE DAYALI BELEDİYECİLİK HİZMETLERİNİ GERÇEKLEŞTİRMEK

- 1.Hedef Kentte yaşayan kadınları ekonomik olarak güçlendirmek ve kadınların istihdam olanaklarını arttırmak
- 2.Hedef Kadın üreticilerin ürünleri için Pazar oluşturmak (Daimi Kadın Emek Satış Mağazası)
- 3.Hedef Kadın istihdamına yönelik mesleki eğitim vermek
- 4.Hedef Kadın konusunda çalışmalar yürüten kadın sivil toplum kuruluşları ile işbirliği yapılması amacı ile koordinasyon merkezi oluşturmak
- 5.Hedef Toplumsal cinsiyet eşitliği bağlamında kadına yönelik şiddete maruz kalan kadınlara yönelik destek mekanizmalarının geliştirilmesi
- 6.Hedef Toplumsal cinsiyet eşitliğine dayalı eğitimler vermek
- 7.Hedef Belediye organizasyonunda kadın sayısını arttırmak ve karar mekanizmalarında eşit katılımı sağlayıcı çalışmaları gerçekleştirmek



## **6.AMAÇ DEZAVANTAJLI HEMŞERİLERİMİZE YÖNELİK BELEDİYECİLİK**

- 1.Hedef Kenti yaşlı ve engelli hemşerilerimiz için ulaşılabilir hale getirmek
- 2.Hedef Dezavantajlı gruplara yönelik kültürel, sportif ve sanatsal gelişmeleri

## **7.AMAÇ ORTAK YAŞAM KÜLTÜRÜ VE KENTLİK BİLİNCİNİ GELİŞTİRMEK**

- 1.Hedef Ortak yaşam kültürü ve kentlilik bilincinin geliştirilmesi için sosyal ve kültürel imkanların geliştirileceği meydanlar yaratmak
- 2.Hedef Geleneksel el sanatlarını geliştirmek

## **8.AMAÇ TARİHSEL VE KÜLTÜREL MİRASIN SÜRDÜRÜLEBİLİRLİĞİNİ SAĞLAMAK**

- 1.Hedef UNESCO Dünya Kültür Miras listesinde yer alan Selimiye Camii ve Külliyesi ve UNESCO Somut olmayan Dünya Kültür Mirasında yer alan Kırkpınar Yağlı Güreşleri Festivalinin sürdürülebilirliğini sağlamak. Ayrıca UNESCO Somut Olmayan Dünya Kültür Mirası adayları Edirne Hıdırellez (Kakava) Şenlikleri ve Ebru sanatının adaylık sürecini desteklemek
- 2.Hedef Kenti ulusal ve uluslararası turizm merkezi olma çalışmalarını sürdürmek

## **9.AMAÇ HEMŞERİLERİMİZE NİTELİKLİ VE EKONOMİK ULAŞIM HİZMETİNİ SAĞLAMAK**

- 1.Hedef Ulaşım planlarının insan odaklı olarak yapmak
- 2.Hedef Otopark kapasitesini arttırmak ve yönetimini geliştirmek
- 3.Hedef Kavşak yönetimini iyileştirmek
- 4.Hedef Turizm taşımalarının kent içi trafik düzeni üzerinde yükleri azaltmak
- 5.Hedef Bireysel otomobil kullanımını azaltmak
- 6.Hedef Kent içi yollarda maddi hasarlı, yaralanmalı ve ölümlü kazaları azaltmak
- 7.Hedef Kent içi yollarda her mevsim şartlarında güvenli ve konforlu ulaşımı sağlamak
- 8.Hedef Ticari araçlardan kaynaklanan trafik kazalarını azaltmak
- 9.Hedef Trafik güvenliği konusunda toplumsal duyarlılığı arttırmak
- 10.Hedef Toplu taşımayı modernize etmek
- 11.Hedef Toplu taşıma hizmetlerine erişimi sağlamak

## **10.AMAÇ VATANDAŞLARIN CAN VE MAL GÜVENLİĞİNİ KORUMAK**

- 1.Hedef Doğal afetlere zamanında müdahale etmek ve olası zararları en aza indirmek

## **11.AMAÇ KENTSEL ESTETİĞE UYGUN SOSYAL VE FİZİKSEL DONATILAR OLUŞTURMAK**

- 1.Hedef Kent içi güzergahlarını standartlara uygun yol, kavşak ve tretuvar düzenlemeleri ile donatmak
- 2.Hedef Edirne Belediye sınırları içinde yaşayan halkın sosyal ve fiziksel ihtiyaçlarını karşılamak
- 3.Hedef Cenaze ve defin işlemlerini etkinleştirmek
- 4.Hedef Kent estetiğini bozan tabela, reklam ve afişlerle ilgili standart oluşturmak ve bunlarla ilgili denetimleri yapmak

## **12.AMAÇ GECEKONDUSU VE KAÇAK YAPISI OLMAYAN MODERN BİR KENT OLUŞTURMAK**

- 1.Hedef Kentsel gelişim için imar planı çalışmalarını geliştirmek
- 2.Hedef Gelişme alanları ve bu alanlarda arsa üretimini sağlayarak kaçak yapılaşmayı önlemek

## **13.AMAÇ KURUMSAL İLETİŞİMİ VATANDAŞ ODAKLI HİZMETE DÖNÜŞTÜRMEK**

- 1.Hedef Elektronik belediyecilik kullanımını vatandaşın günlük hayatının bir parçası haline getirerek ekonomik ve sosyal faydayı artırmak,7 gün 24 saat zaman ve mekan kısıtlaması olmadan sürekli hizmet anlayışıyla arttırmak
- 2.Hedef Hizmet kalitesini artırmak, uygun raporlama ve analiz araçlarıyla karar vericilere destek sağlamak için mevcut Belediye Kent Bilgi Sistemini tüm birimlere uygulamak
- 3.Hedef Bilgi Güvenliği Yönetim Sistemi kapsamında 27001 standartlarına uygun çalışmaların yapılmasını hedeflemek
- 4.Hedef Bilgi ve iletişim teknolojilerinden azami fayda sağlayarak bilgiyi etkin olarak kullanabilmeleri için; çalışanların bilgi teknolojileri kullanımını teşvik edecek modern iş uygulamalarının yaygınlaştırılmasını sağlamak
- 5.Hedef E-belediye uygulamalarının, mobil cihazlar üzerinden erişime imkân veren uygulamalar geliştirmek

## **14.AMAÇ BİLGİYE VE EĞİTİMLİ İNSAN GÜCÜNE DAYALI BİR YÖNETİM SİSTEMİ OLUŞTURMAK**

- 1.Hedef Eğitimli bilgili, görevine bağlı, güler yüzlü ve hizmete odaklanmış, girişimci, görevleriyle ilgili projeler üretebilen, değişimlere adapte olabilen bir personel yapısına sahip olmak
- 2.Hedef Hemşerilerimizle belediye arasında iletişimi hızlı ve güvenli bir şekilde sağlamak
- 3.Hedef -Tüm yönetim süreçleri ve kurumsal yapıda cinsiyet eşitliğine duyarlı sistem oluşturmak  
-Edirne Belediyesi'nde Toplumsal Cinsiyete Duyarlı Bütçelemenin uygulanması için çalışmaların sürekli hale getirilmesi

## II.C. PERFORMANS HEDEF VE GÖSTERGELERİ İLE FAALİYET TABLOLARI

**PERFORMANS HEDEFİ TABLOSU**

|  |   |
|--|---|
| <b>İdare Adı</b>   | <b>EDİRNE BELEDİYESİ</b><br>(Temizlik İşleri Müdürlüğü-Çevre Koruma ve Kontrol Müdürlüğü) |
| <b>Amaç 1.</b>   | <b>SAĞLIKLI ÇEVREYE SAHİP BİR KENT OLUŞTURMAK</b>   |
| <b>Hedef 1.1</b>   | <b>Atıkları Çevreci Yöntemlerle ve Ekonomik Fayda Sağlayacak Şekilde Toplamak</b>         |
| <b>Performans Hedefi</b>   | Atıkları Çevreci Yöntemlerle ve Ekonomik Fayda Sağlayacak Şekilde Toplamak                |
| Açıklamalar<br>Atık Pil ve Akümülatör, Atık Elektronik Eşyalar, Birkisel ve Madeni Atık Yağlar ve Ömrünü Tamamlamış Lastikler düzenli olarak toplanmakta ve bertaraf edilmektedir. |   |

| <b>Performans Göstergeleri</b> |  | <b>2015</b> | <b>2016</b> | <b>2017</b> |
|--------------------------------|--|-------------|-------------|-------------|
| 1                              | Toplanan Çöp Miktarı (Ton) (temizlik md)           | 84486       | 35775       | 89300       |
| 2016: 5 ay fiili değerdir      |  |             |             |             |
| 2                              | Yeni Konteyner Alımı (800lt;2250 lt) (temizlik md) | 500;25      | 300;0       | 300;10      |
| 2016: 5 ay fiili değerdir      |  |             |             |             |
| 3                              | Konteyner Bakımı (temizlik md)                     | 300         | 300         | 300         |
| 4                              | Toplanan Atık Pil Miktarı (kg) (çevre md)          | 3060        | 4500        | 6500        |
| 5                              | Toplanan bitkisel atık yağ miktarı (kg) (çevre md) | 86.217      | 110.000     | 140.000     |
| 6                              | Toplanan Atık Motor yağı miktarı (kg) (çevre md)   | 112.012     | 125.000     | 155.000     |
| 7                              | Verilen eğitim adedi (çevre md)                    | 20          | 24          | 26          |
| 8                              | Toplanan Elektronik Atık Miktarı (kg) (çevre md)   | 5000        | 5500        | 6000        |
| 9                              | Toplanan Ötl Miktarı (kg) (çevre md)               | 105         | 115         | 120         |

| <b>Faaliyetler</b>  |  | <b>Kaynak İhtiyacı (2017) (TL)</b> |                   |                      |
|---------------------|--|------------------------------------|-------------------|----------------------|
|                     |  | <b>Bütçe</b>                       | <b>Bütçe Dışı</b> | <b>Toplam</b>        |
| 1                   | Atıl durumdaki elektronik atıkları toplamak  | 5.000,00                           |                   | <b>5.000,00</b>      |
| 2                   | Atık piller ile ilgili çalışmaları sürdürmek   | 8.000,00                           |                   | <b>8.000,00</b>      |
| 3                   | Atık motor yağı denetimleri yapmak   | 4.000,00                           |                   | <b>4.000,00</b>      |
| 4                   | Bitkisel atık yağların işyerlerinde ve tüm kamu kurum/kuruluşların atık yağ üreten yerlerinde toplanmasını sağlamak, evlerden atık yağların toplanmasıyla ilgili çalışmaları sürdürmek | 12.000,00                          |                   | <b>12.000,00</b>     |
| 5                   | Ömrünü tamamlamış lastikler ile ilgili denetimler yapmak   | 4.000,00                           |                   | <b>4.000,00</b>      |
| 6                   | Eğitim vermek  | 15.000,00                          |                   | <b>15.000,00</b>     |
| 7                   | Çöp Toplama işi  | 18.000.000,00                      |                   | <b>18.000.000,00</b> |
| 8                   | Yeni Konteyner Alımı   | 218.300,00                         |                   | <b>218.300,00</b>    |
| 9                   | Konteyner Bakımlarının yapımı  | 35.000,00                          |                   | <b>35.000,00</b>     |
| <b>Genel Toplam</b> |  | <b>18.301.300,00</b>               | <b>0,00</b>       | <b>18.301.300,00</b> |

## FAALİYET MALİYETLERİ TABLOSU

|   |  |
|---|--|
| <b>İdare Adı</b>  | <b>EDİRNE BELEDİYESİ</b>   |
| <b>Performans Hedefi 1.1</b>  | <b>Atıkları çevreci yöntemlerle ve ekonomik fayda sağlayacak şekilde toplamak</b>  |
| <b>Faaliyet Adı</b>   | <b>Atıl durumdaki elektronik atıkları toplamak- Atık piller ile ilgili çalışmaları sürdürmek- Atık motor yağı denetimleri yapmak- Bitkisel atık yağların işyerlerinde ve tüm kamu kurum/kuruluşların atık yağ üreten yerlerinde toplanmasını sağlamak, evlerden atık yağların toplanmasıyla ilgili çalışmaları sürdürmek-çöp toplama-Yeni Konteyner alımı-Konteyner bakımı</b> |
| <b>Sorumlu Harcama Birimi veya Birimleri</b>  | Temizlik İşleri Müdürlüğü- Çevre Koruma ve Kontrol Müdürlüğü   |
| <b>Açıklamalar</b>  |  |
| <p>Belediyemiz Çevre Koruma ve Kontrol Müdürlüğünce yapılan faaliyetler;</p> <p>-Bitkisel atık yağların işyerlerinde ve tüm kamu kurum/kuruluşlarının atık yağ üreten yerlerinde toplanmasını sağlamak, evlerden atık yağların toplanmasıyla ilgili çalışmaları başlatmak,</p> <p>-Ömrünü Tamamlamış Lastik denetimlerini yapmak,</p> <p>-Elektronik atık toplamak,</p> <p>-Atık motor yağı denetimleri yapmak, şeklinde sıralanmaktadır. Bu kapsamda atık yağların, ömrünü tamamlamış lastiklerin ve elektronik atıkların kentin muhrelif yerlerinden toplanarak geri dönüşüme kazanılması sağlanmaktadır. Önümüzdeki yıllarda yeni yapılan Katı Atık Düzenleme Depolama Sahası faaliyete geçirilerek ayırma ve toplama istasyonların kurulmasıyla geri dönüşüme tabii olacak atık muhteviyatı artacaktır.</p> |  |

| Ekonomik Kod                             |                              | 2017                 |
|--|------------------------------|----------------------|
| 01                                       | Personel Giderleri           |                      |
| 02                                       | SGK Devlet Primi Giderleri   |                      |
| 03                                       | Mal ve Hizmet Alım Giderleri | 18.301.300,00        |
| 04                                       | Faiz Giderleri               |                      |
| 05                                       | Cari Transferler             |                      |
| 06                                       | Sermaye Giderleri            |                      |
| 07                                       | Sermaye Transferleri         |                      |
| 08                                       | Borç verme                   |                      |
| <b>Toplam Bütçe Kaynak İhtiyacı</b>      |                              | <b>18.301.300,00</b> |
| <b>Bütçe Dışı Kaynak</b>                 | Döner Sermaye                |                      |
|  | Diğer Yurt İçi               |                      |
|  | Yurt Dışı                    |                      |
| <b>Toplam Bütçe Dışı Kaynak İhtiyacı</b> |                              | <b>0,00</b>          |
| <b>Toplam Kaynak İhtiyacı</b>            |                              | <b>18.301.300,00</b> |

**PERFORMANS HEDEFİ TABLOSU**

|                  |   |
|------------------|---|
| <b>İdare Adı</b> | <b>EDİRNE BELEDİYESİ</b><br>(Temizlik İşleri Müdürlüğü-Çevre Koruma ve Kontrol Müdürlüğü) |
|------------------|---|

|                |  |
|----------------|--|
| <b>Amaç 1.</b> | SAĞLIKLI ÇEVREYE SAHİP BİR KENT OLUŞTURMAK |
|----------------|--|

|                  |  |
|------------------|--|
| <b>Hedef 1.2</b> | <b>Atık Yönetimine Uygun Düzenlemeler Yapmak</b> |
|------------------|--|

|                          |   |
|--------------------------|---|
| <b>Performans Hedefi</b> | Atık Yönetimine Uygun Düzenlemeler Yapmak |
|--------------------------|---|

|             |  |
|-------------|--|
| Açıklamalar |  |
|-------------|--|

| <b>Performans Göstergeleri</b> | <b>2015</b> | <b>2016</b> | <b>2017</b> |
|--------------------------------|-------------|-------------|-------------|
|--------------------------------|-------------|-------------|-------------|

|   |   |   |   |   |
|---|---|---|---|---|
| 1 | Mevcut vahşi depolama alanlarının kapatılması (temizlik müd.) | - | - | - |
|---|---|---|---|---|

|          |  |  |  |
|----------|--|--|--|
| Açıklama | 2017: Yeni Düzenli Depolama Tesisinin devreye girmesinden sonra proje çalışmalarına EDİKAB tarafından başlanacaktır. |  |  |
|----------|--|--|--|

|   |  |   |   |   |
|---|--|---|---|---|
| 2 | Tıbbi atık bertaraf tesisi proje ve kurulum çalışması (temizlik müd) | - | - | - |
|---|--|---|---|---|

|          |  |  |  |
|----------|--|--|--|
| Açıklama | Bu Faaliyet Tıbbi Atık İktisadi İşletmesine devredildiği için çıkarıldı. |  |  |
|----------|--|--|--|

|   |  |  |  |   |
|---|--|--|--|---|
| 3 | Uzun dönem atık karakterizasyon çalışması yapılması (temizlik müd) |  |  | - |
|---|--|--|--|---|

|          |   |  |  |
|----------|---|--|--|
| Açıklama | 2017: de Çöp kabulüne başlandıktan sonra Atık Karakterizasyon çalışması başlanacak olup EDİKAB tarafından yapılacaktır. |  |  |
|----------|---|--|--|

|   |  |   |   |   |
|---|--|---|---|---|
| 4 | Atık ayrıştırma tesisi proje ve kurulum çalışması (temizlik müd) | - | - | - |
|---|--|---|---|---|

|          |   |  |  |
|----------|---|--|--|
| Açıklama | 2017: Katı Atık Düzenli Depolama Tesisine girince atık ayrıştırma faaliyetlerine EDİKAB tarafından başlanacaktır. |  |  |
|----------|---|--|--|

|   |   |         |         |         |
|---|---|---------|---------|---------|
| 5 | Depolanan hafriyat toprağı / inşaat yıkıntı atığı miktarı (m3) (çevre md) | 450.000 | 550.000 | 600.000 |
|---|---|---------|---------|---------|

|          |  |  |  |
|----------|--|--|--|
| Açıklama |  |  |  |
|----------|--|--|--|

|   |                                 |   |   |   |
|---|---------------------------------|---|---|---|
| 6 | Verilen eğitim adedi (çevre md) | 2 | 4 | 4 |
|---|---------------------------------|---|---|---|

|          |  |  |  |
|----------|--|--|--|
| Açıklama |  |  |  |
|----------|--|--|--|

|   |   |   |   |   |
|---|---|---|---|---|
| 7 | RDF veya ısıl işlem tesisi proje ve kurulum çalışmaları (temizlik md) | - | - | - |
|---|---|---|---|---|

|          |   |  |  |
|----------|---|--|--|
| Açıklama | 2017: Katı Atık Düzenli Depolama Tesisine girince atık ayrıştırma faaliyetlerine EDİKAB tarafından başlanacaktır. |  |  |
|----------|---|--|--|

|   |   |         |         |         |
|---|---|---------|---------|---------|
| 8 | Kullanılan geri dönüşüm konteynerleri Sayısı (adet) (temizlik md) | 150+103 | 300+123 | 300+143 |
|---|---|---------|---------|---------|

|          |  |  |  |
|----------|--|--|--|
| Açıklama | 2015: 150 Adedi Geri dönüşüm konteyneri+103 adet cam kumbarası<br>2016: 300 Geri Dönüşüm konteyneri+123 Cam Kumbarası; 2017: 300 Geri Dönüşüm konteyneri+143 Cam Kumbarası |  |  |
|----------|--|--|--|

|   |   |     |   |     |
|---|---|-----|---|-----|
| 9 | Yaya trafiğinin yoğun olduğu bölgeler ile toplu kullanılan kapalı ve açık mekanlarda geri dönüşüm çöp kovalarının yaygınlaştırılması (adet) (temizlik md) | 250 | 0 | 250 |
|---|---|-----|---|-----|

|          |                        |  |  |
|----------|------------------------|--|--|
| Açıklama | 2016: 5 ay fiili değer |  |  |
|----------|------------------------|--|--|

|    |  |      |      |      |
|----|--|------|------|------|
| 10 | Toplanan ambalaj atığı miktarı (ton) (temizlik md) | 4180 | 1900 | 4800 |
|----|--|------|------|------|

|          |                                 |  |  |
|----------|---------------------------------|--|--|
| Açıklama | 2016: 5 aylık fiili değerlerdir |  |  |
|----------|---------------------------------|--|--|

| <b>Faaliyetler</b> | <b>Kaynak İhtiyacı (2017) (TL)</b> |                   |               |
|--------------------|------------------------------------|-------------------|---------------|
|                    | <b>Bütçe</b>                       | <b>Bütçe Dışı</b> | <b>Toplam</b> |

|   |  |           |  |                  |
|---|--|-----------|--|------------------|
| 1 | Depolanan ve bertaraf edilen hafriyat toprağı bedeli | 45.000,00 |  | <b>45.000,00</b> |
|---|--|-----------|--|------------------|

|   |                |           |  |                  |
|---|----------------|-----------|--|------------------|
| 2 | Eğitim vermek. | 10.000,00 |  | <b>10.000,00</b> |
|---|----------------|-----------|--|------------------|

|   |   |      |  |             |
|---|---|------|--|-------------|
| 3 | Geri dönüşüm konteynerlerini sözleşmeli firmalarla birlikte sayısını ve yaygınlaştırılmasını organize etmek | 0,00 |  | <b>0,00</b> |
|---|---|------|--|-------------|

|   |  |      |  |             |
|---|--|------|--|-------------|
| 4 | Ambalaj atıklarının ve çöplerin toplanması ve depolama alanına nakledilmesini sağlamak | 0,00 |  | <b>0,00</b> |
|---|--|------|--|-------------|

|                     |  |                  |             |                  |
|---------------------|--|------------------|-------------|------------------|
| <b>Genel Toplam</b> |  | <b>55.000,00</b> | <b>0,00</b> | <b>55.000,00</b> |
|---------------------|--|------------------|-------------|------------------|

**Not: buradaki "Ambalaj atıklarının ve çöplerin toplanması ve depolama alanına nakledilmesini sağlamak" faaliyeti Hedef 1 deki "Çöp toplama" faaliyeti içinde yer aldığından ayrıca bütçe belirtilmemiştir.**

## FAALİYET MALİYETLERİ TABLOSU

|  |  |
|--|--|
| <b>İdare Adı</b>   | <b>EDİRNE BELEDİYESİ</b>   |
| <b>Performans Hedefi 1.2</b>   | <b>Atık yönetimine uygun düzenlemeler yapmak</b>   |
| <b>Faaliyet Adı</b>  | <b>Depolanan ve bertaraf edilen hafriyat toprağı bedeli- Eğitim vermek.-Geri dönüşüm konteynerlerini sözleşmeli firmalarla birlikte sayısını ve yaygınlaştırılmasını organize etmek-Ambalaj atıklarının ve çöplerin toplanması ve depolama alanına nakledilmesini sağlamak</b> |
| <b>Sorumlu Harcama Birimi veya Birimleri</b>   | Temizlik İşleri Müdürlüğü- Çevre Koruma ve Kontrol Müdürlüğü   |
| <b>Açıklamalar</b>   |  |
| <p>Atık Yönetimi kapsamında Belediyemiz Çevre koruma ve Kontrol Müdürlüğünce Hafriyat İnşaat ve Enkaz Atık Yönetim Planı oluşturulmuştur. Ayrıca Belediyemiz Atık Yönetim ve Geri Dönüşüm Planı çalışmaları devam etmektedir. Bu kapsamda önümüzdeki 3 yıl içerisinde hafriyat atıkları için kent merkezinde konteyner ve ara istasyonlar kurulması planlanmıştır.</p> |  |

| Ekonomik Kod                             |                              | 2017             |
|--|------------------------------|------------------|
| 01                                       | Personel Giderleri           |                  |
| 02                                       | SGK Devlet Primi Giderleri   |                  |
| 03                                       | Mal ve Hizmet Alım Giderleri | 55.000,00        |
| 04                                       | Faiz Giderleri               |                  |
| 05                                       | Cari Transferler             |                  |
| 06                                       | Sermaye Giderleri            |                  |
| 07                                       | Sermaye Transferleri         |                  |
| 08                                       | Borç verme                   |                  |
| <b>Toplam Bütçe Kaynak İhtiyacı</b>      |                              | <b>55.000,00</b> |
| <b>Bütçe Dışı Kaynak</b>                 | Döner Sermaye                |                  |
|  | Diğer Yurt İçi               |                  |
|  | Yurt Dışı                    |                  |
| <b>Toplam Bütçe Dışı Kaynak İhtiyacı</b> |                              | <b>0,00</b>      |
| <b>Toplam Kaynak İhtiyacı</b>            |                              | <b>55.000,00</b> |

**PERFORMANS HEDEFİ TABLOSU**

|                  |  |
|------------------|--|
| <b>İdare Adı</b> | <b>EDİRNE BELEDİYESİ</b><br>(Park ve Bahçeler Müdürlüğü) |
|------------------|--|

|                |  |
|----------------|--|
| <b>Amaç 1.</b> | SAĞLIKLI ÇEVREYE SAHİP BİR KENT OLUŞTURMAK |
|----------------|--|

|                  |  |
|------------------|--|
| <b>Hedef 1.3</b> | <b>Yeşil Alanlarıyla Öne Çıkan Bir Kent Yapmak</b> |
|------------------|--|

|                          |   |
|--------------------------|---|
| <b>Performans Hedefi</b> | Yeşil Alanlarıyla Öne Çıkan Bir Kent Yapmak |
|--------------------------|---|

|             |   |
|-------------|---|
| Açıklamalar | Yeni yapılacak çim ve çalı alanları ile yeşil alan miktarını artırarak yaşayanların nefes alacakları temiz hava ve çeşitli aktivitelerini gerçekleştireceği alanlar oluşturmayı hedeflemekteyiz |
|-------------|---|

| <b>Performans Göstergeleri</b> |   | <b>2015</b> | <b>2016</b> | <b>2017</b> |
|--------------------------------|---|-------------|-------------|-------------|
| 1                              | Mevcut kişi başına düşen yeşil alan miktarı | 7 m2        | 7 m2        | 8 m2        |

|          |  |
|----------|--|
| Açıklama | Yeni yapılacak çim ve çalı alanlar ile yeşil alan miktarı artırılarak mevcut kişi başına düşen yeşil alan miktarını artırmayı hedeflemekteyiz. |
|----------|--|

| <b>Faaliyetler</b>  | <b>Kaynak İhtiyacı (2017) (TL)</b> |                   |                     |
|---|------------------------------------|-------------------|---------------------|
|   | <b>Bütçe</b>                       | <b>Bütçe Dışı</b> | <b>Toplam</b>       |
| 1 Kent içerisindeki mevsimlik çiçeklerin dikimini gerçekleştirmek ve yeşil alanların miktarını artırarak halkın erişebileceği hale getirmek | 7.913.000,00                       |                   | <b>7.913.000,00</b> |
| <b>Genel Toplam</b>   | <b>7.913.000,00</b>                | <b>0,00</b>       | <b>7.913.000,00</b> |



## FAALİYET MALİYETLERİ TABLOSU

|   |  |
|---|--|
| <b>İdare Adı</b>  | <b>EDİRNE BELEDİYESİ</b>   |
| <b>Performans Hedefi 1.3</b>  | <b>Yeşil alanlarıyla öne çıkan bir kent yapmak</b>   |
| <b>Faaliyet Adı</b>   | <b>Kişi başına düşen yeşil alan miktarını artırmak. Kent içerisindeki mevsimlik çiçeklerin ekim, dikimini gerçekleştirmek ve yeşil alanların miktarını artırarak halkın erişebileceği hale getirmek.</b> |
| <b>Sorumlu Harcama Birimi veya Birimleri</b>  | Park ve Bahçeler Müdürlüğü   |
| <b>Açıklamalar</b>  |  |
| <p><i>1 - Yeni yeşil alanlar ve park yapımları ile bu alanlarda kullanılacak sulama tesisatının döşenmesi, kent mobilyalarının yapımı ve alana yerleştirilmesi, iş makinesi ve araç alımı faaliyetini kapsamaktadır. Bu faaliyetlerde kullanılmak üzere Personel gideri , SGK Devlet prim gideri ( sosyal güvenlik primi ödemeleri v.b. )Mal ve Hizmet Alımı giderleri ( tüketime yönelik mal ve malzeme alımları, hizmet alımları, bakım ve onarım giderleri v.b)ödenek ayrılmıştır. 2 - Parklar ve yeşil alanların bakımı, parklarda ve yeşil alanlarda kuruyan ve zarar gören bitkilerin yenilenmesi, kent mobilyaların bakımı ve budama faaliyetlerini kapsamaktadır. Bu faaliyetlerde kullanılmak üzere personel giderleri ( sosyal güvenlik prim ödemeleri v.b ) mal ve hizmet alımı giderlerinden ( tüketime yönelik mal ve malzeme alımları , yolluklar, hizmet alımları, bakım ve onarım giderleri v.b )ödenek ayrılmıştır. 3 - Çiçek , çalı ve ağaç üretimi ile alanlarımızda ilaçlama ve gübreleme faaliyetlerini kapsamaktadır. Bu faaliyetlerde kullanılmak üzere Personel gideri ( Temel maaşlar, zamlar, tazminatlar, sosyal haklar vb. ) SGK devlet primi giderleri ( sosyal güvenlik primi ödemeleri vb )Mal ve Hizmet alımı giderlerine ( tüketime yönelik mal ve malzeme alımları, yolluklar , hizmet alımları, bakım ve onarım giderleri vb.) ödenek ayrılmıştır.</i></p> |  |

| Ekonomik Kod                             |                              | 2017                |
|--|------------------------------|---------------------|
| 01                                       | Personel Giderleri           | 1.551.000,00        |
| 02                                       | SGK Devlet Primi Giderleri   | 311.000,00          |
| 03                                       | Mal ve Hizmet Alım Giderleri | 5.250.000,00        |
| 04                                       | Faiz Giderleri               |                     |
| 05                                       | Cari Transferler             |                     |
| 06                                       | Sermaye Giderleri            | 801.000,00          |
| 07                                       | Sermaye Transferleri         |                     |
| 08                                       | Borç verme                   |                     |
| <b>Toplam Bütçe Kaynak İhtiyacı</b>      |                              | <b>7.913.000,00</b> |
| <b>Bütçe Dışı Kaynak</b>                 | Döner Sermaye                |                     |
|  | Diğer Yurt İçi               |                     |
|  | Yurt Dışı                    |                     |
| <b>Toplam Bütçe Dışı Kaynak İhtiyacı</b> |                              | <b>0,00</b>         |
| <b>Toplam Kaynak İhtiyacı</b>            |                              | <b>7.913.000,00</b> |

## PERFORMANS HEDEFİ TABLOSU

|                  |  |
|------------------|--|
| <b>İdare Adı</b> | <b>EDİRNE BELEDİYESİ</b><br>(Veteriner İşleri Müdürlüğü) |
|------------------|--|

|                  |   |
|------------------|---|
| <b>Amaç 1.</b>   | <b>SAĞLIKLI ÇEVREYE SAHİP BİR KENT OLUŞTURMAK</b>   |
| <b>Hedef 1.4</b> | <b>Sağlıklı Çevre İçin Halkı Bilinçlendirmek-Belediye Çalışanlarına ve Hemşerilerimize İlk Yardım Eğitimleri Vermek</b> |

|  |  |
|--|--|
| <b>Performans Hedefi</b>   | Sağlıklı Çevre İçin Halkı Bilinçlendirmek-Belediye Çalışanlarına ve Hemşerilerimize İlk Yardım Eğitimleri Vermek |
| <b>Açıklamalar</b>   |  |
| <p>Belediyemizce; Sağlıklı Çevreye Sahip Bir Kent Oluşturma amaçlanırken, Hedeflenen faaliyetlerin uygulamaları sürecinde; İnsan sağlığını olumsuz yönde etkileyecek çevre kirliliğine sebebiyet veren; Örneğin ;elektronik atıkların, atık yağların, kimyasal atıklar v.b gibi ölümcül zehirlenmelere, yaralanmalara maruz kalabilecek çalışanlarımıza, halkımıza insan sağlığına ölümcül etki yaratabilecek olumsuz koşullardan korunma yollarını ve istenmeyen olumsuz koşullardan dolayı hasta yaralı durumuna düşmüş insanlarımıza doğru ilkyardım müdahale uygulayacak.</p> <p>Hayat kurtarma bilgi ve becerisini kazandırma bilincini ve farkındalığını oluşturmak için seertifikalı temel ilkyardım eğitimleri vermek. İlkyardımcılar yetiştirmek ve aynı zamanda bilgilendirme , bilinçlendirme eğitimleri düzenleyerek halkımıza ve vatandaşlarımıza ilkyardım konusunda genel bilgileri sunmak.</p> <p>Sağlık Bakanlığı Acil Sağlık Hizmetleri Genel Müdürlüğü'nün izni ile Edirne Belediyesi Veteriner İşleri Müdürlüğü bünyesinde İlkyardım Eğitim Merkezi açılmış olup; 14.05.2014 tarihi itibariyle aktif olarak Sertifikalı Temel İlkyardım Eğitimleri verilmekte olup; 18.03.2004 tarih ve 25406 sayılı İlkyardım Yönetmeliğine göre yasal zorunluluk lan ilktardımcı ve zorunlu ilkyardımcı kapsamında kurumumuzda zorunlu bulundurulması gereken sertifikalı ilk yardımcı ihtiyacı giderilmekte olup bu hizmet Edirne Belediyesi çalışanları (İşçi, memur, Sözleşmeli İşçi-Memur, Taşeron İşçiler) Edirne halkı gönüllülük esasında kurulan tüm sivil toplum lkuruluşlarına (STK) demeklere vs okullardaki öğretmenler, sporcular, antrönörler, ücretcis verilebilir. Edirne Belediyesi uygun görürse ücret karşılığında Sertifikalı İlkyardım Eğitimini her Kamu, Özel Kurum ve Kuruluşlarına vererek bu kurumların ilkyardımcı ihtiyacını giderebilir. Sertifikalı Temel İlkyardım Eğitimleri Edirne Belediyesi bünyesinde bulunan Sağlık Bakanlığından yetkilendirilmiş iki ilkyardım eğitimcisi tarafından verilmektedir.</p> |  |

| <b>Performans Göstergeleri</b>   |                                   | <b>2015</b>    | <b>2016</b> | <b>2017</b>     |
|--|-----------------------------------|----------------|-------------|-----------------|
| 1  | Verilen ilk yardım eğitimi sayısı | 1 adet /8 Kişi | 8 adet/104  | 8 adet/112 kişi |
|  | Kadın Sayısı ve Oranı             | 2 Kişi/%25     | 52 kişi/%50 | 56 kişi/%50     |
|  | Erkek Sayısı ve Oranı             | 6 Kişi/%75     | 6 Kişi/%75  | 56 kişi/%50     |
| <b>Açıklama</b>  |                                   |                |             |                 |
| Edirne Terziler Esnaf ve Sanatkarlar Odası bünyesinde mesleki kurs alan toplam 35 kadın kursiyere ilkyardım bilgilendirme eğitim semineri verilmiştir. |                                   |                |             |                 |

| <b>Faaliyetler</b>  |   | <b>Kaynak İhtiyacı (2017) (TL)</b> |                   |                  |
|---------------------|---|------------------------------------|-------------------|------------------|
|                     |   | <b>Bütçe</b>                       | <b>Bütçe Dışı</b> | <b>Toplam</b>    |
| 1                   | Sertifikalı Temel ilkyardım Eğitimleri vermek ve İlkyardım eğitimleri takibini yapmak | 10.000,00                          |                   | <b>10.000,00</b> |
| <b>Genel Toplam</b> |   | <b>10.000,00</b>                   | <b>0,00</b>       | <b>10.000,00</b> |

2015 Yılı Sayıştay denetim raporuna istinaden "Amaç 2 Hedef 1" "Amaç 1 Hedef 4" olarak değiştirilmiştir.

**FAALİYET MALİYETLERİ TABLOSU**

|  |   |
|--|---|
| <b>İdare Adı</b>   | <b>EDİRNE BELEDİYESİ</b>  |
| <b>Performans Hedefi 1.4</b>   | <b>Sağlıklı Çevre İçin Halkı Bilinçlendirmek-Belediye Çalışanlarına ve Hemşerilerimize İlk Yardım Eğitimleri Vermek</b> |
| <b>Faaliyet Adı</b>  | <b>Sertifikalı Temel ilkyardım Eğitimleri vermek ve İlkyardım eğitimleri takibini yapmak</b>                            |
| <b>Sorumlu Harcama Birimi veya Birimleri</b>   | Veteriner İşleri Müdürlüğü  |
| <b>Açıklamalar</b>   |   |
| <p>2015 yılında verilen sertifikalı temel ilkyardım eğitimi sayısı 1dir.Eğitim sayısının az olma nedeni Belediye binasının fiziki yetersizliği ve birimlerin çalışma ortamlarının yetersiz oluşu sebebiyle mevcut olan ilkyardım eğitim merkezinin bulunduğu binayı 2014 yılında bir başka müdürlüğe tahsis edilmesi ve eğitimlerin verilebileceği uygun kriterleri taşıyan bir başka alan da oluşturulamamasıdır.Bir eğitimde toplam sekiz kişi eğitim almıştır.Sertifikalı Temel İlkyardım eğitimi alan ve sınavda başarılı olan toplam yedi kişidir. Bir kişi teorik ve uygulama sınavına katılmamıştır.</p> <p>2017 yılında olanaklar çerçevesinde toplam 8 sertifikalı temel ilkyardım eğitimi verilmesi planlanmaktadır.</p> |   |

| <b>Ekonomik Kod</b>                      |                              | <b>2017</b>      |
|--|------------------------------|------------------|
| 01                                       | Personel Giderleri           |                  |
| 02                                       | SGK Devlet Primi Giderleri   |                  |
| 03                                       | Mal ve Hizmet Alım Giderleri | 10.000,00        |
| 04                                       | Faiz Giderleri               |                  |
| 05                                       | Cari Transferler             |                  |
| 06                                       | Sermaye Giderleri            |                  |
| 07                                       | Sermaye Transferleri         |                  |
| 08                                       | Borç verme                   |                  |
| <b>Toplam Bütçe Kaynak İhtiyacı</b>      |                              | <b>10.000,00</b> |
| <b>Bütçe Dışı Kaynak</b>                 | Döner Sermaye                |                  |
|  | Diğer Yurt İçi               |                  |
|  | Yurt Dışı                    |                  |
| <b>Toplam Bütçe Dışı Kaynak İhtiyacı</b> |                              | <b>0,00</b>      |
| <b>Toplam Kaynak İhtiyacı</b>            |                              | <b>10.000,00</b> |

**PERFORMANS HEDEFİ TABLOSU**

|                  |  |
|------------------|--|
| <b>İdare Adı</b> | <b>EDİRNE BELEDİYESİ</b><br>(Veteriner İşleri Müdürlüğü) |
|------------------|--|

|                |   |
|----------------|---|
| <b>Amaç 1.</b> | <b>SAĞLIKLI ÇEVREYE SAHİP BİR KENT OLUŞTURMAK</b> |
|----------------|---|

|                  |  |
|------------------|--|
| <b>Hedef 1.5</b> | <b>Sağlıklı Çevre İçin Halkı Bilinçlendirmek-İlköğretim Kurumlarına İlyardım Eğitimleri Vermek</b> |
|------------------|--|

|                          |  |
|--------------------------|--|
| <b>Performans Hedefi</b> | <b>Sağlıklı Çevre İçin Halkı Bilinçlendirmek-İlköğretim Kurumlarına İlyardım Eğitimleri Vermek</b> |
|--------------------------|--|

|                    |  |
|--------------------|--|
| <b>Açıklamalar</b> |  |
|--------------------|--|

| <b>Performans Göstergeleri</b> |   | <b>2015</b> | <b>2016</b>                                  | <b>2017</b>                                  |
|--------------------------------|---|-------------|--|--|
| 1                              | İlköğretim Kurumlarında verilen Sertifikalı Temel İlyardım Eğitim sayısı (Öğretmenlere)<br>KADIN SAYISI VE ORANI<br>ERKEK SAYISI VE ORANI | --          | 3 adet/30 kişi<br>15 kişi/%50<br>15 kişi/%50 | 3 adet/30 kişi<br>15 kişi/%50<br>15 kişi/%50 |

|                 |  |
|-----------------|--|
| <b>Açıklama</b> | 2015 Yılında kuruluş aşamasında olduğumuzdan Sertifikalı ilkyardım Eğitimi verilememiştir. |
|-----------------|--|

| <b>Faaliyetler</b>  | <b>Kaynak İhtiyacı (2017) (TL)</b> |                   |                 |
|---|------------------------------------|-------------------|-----------------|
|   | <b>Bütçe</b>                       | <b>Bütçe Dışı</b> | <b>Toplam</b>   |
| 1 İlköğretim Kurumlarında ki öğretmenlere Sertifikalı Temel İlyardım Eğitimi vermek ve eğitim sonuçlarını değerlendirmek. | 2.000,00                           |                   | <b>2.000,00</b> |
| <b>Genel Toplam</b>   | <b>2.000,00</b>                    | <b>0,00</b>       | <b>2.000,00</b> |

2015 Yılı Sayıştay denetim raporuna istinaden "Amaç 2 Hedef 2" "Amaç 1 Hedef 5" olarak değiştirilmiştir.

**FAALİYET MALİYETLERİ TABLOSU**

|   |  |
|---|--|
| <b>İdare Adı</b>  | <b>EDİRNE BELEDİYESİ</b>   |
| <b>Performans Hedefi 1.5</b>  | <b>Sağlıklı Çevre İçin Halkı Bilinçlendirmek-İlköğretim Kurumlarına İlk Yardım Eğitimleri Vermek</b>                             |
| <b>Faaliyet Adı</b>   | <b>İlköğretim Kurumlarında ki öğretmenlere Sertifikalı Temel İlk Yardım Eğitimi vermek ve eğitim sonuçlarını değerlendirmek.</b> |
| <b>Sorumlu Harcama Birimi veya Birimleri</b>  | Veteriner İşleri Müdürlüğü   |
| <b>Açıklamalar</b>  |  |
| <p><i>İl Milli Eğitim Mnüdürlüğü ile iştişarelerde bulunarak İlköğretim Kurumlarındaki Öğretmenlere Sertifikalı İlk Yardım Eğitimleri verme konusunda görüşleri ve izinleri alınarak 2017 yılında toplam 3 (üç) eğitim planlanmaktadır.</i></p> |  |

| <b>Ekonomik Kod</b>                      |                              | <b>2017</b>     |
|--|------------------------------|-----------------|
| 01                                       | Personel Giderleri           |                 |
| 02                                       | SGK Devlet Primi Giderleri   |                 |
| 03                                       | Mal ve Hizmet Alım Giderleri | 2.000,00        |
| 04                                       | Faiz Giderleri               |                 |
| 05                                       | Cari Transferler             |                 |
| 06                                       | Sermaye Giderleri            |                 |
| 07                                       | Sermaye Transferleri         |                 |
| 08                                       | Borç verme                   |                 |
| <b>Toplam Bütçe Kaynak İhtiyacı</b>      |                              | <b>2.000,00</b> |
| <b>Bütçe Dışı Kaynak</b>                 | Döner Sermaye                |                 |
|  | Diğer Yurt İçi               |                 |
|  | Yurt Dışı                    |                 |
| <b>Toplam Bütçe Dışı Kaynak İhtiyacı</b> |                              | <b>0,00</b>     |
| <b>Toplam Kaynak İhtiyacı</b>            |                              | <b>2.000,00</b> |

## PERFORMANS HEDEFİ TABLOSU

|                  |   |
|------------------|---|
| <b>İdare Adı</b> | <b>EDİRNE BELEDİYESİ</b><br>(Çevre Koruma ve Kontrol Müdürlüğü) |
|------------------|---|

|                  |   |
|------------------|---|
| <b>Amaç 1.</b>   | SAĞLIKLI ÇEVREYE SAHİP BİR KENT OLUŞTURMAK  |
| <b>Hedef 1.6</b> | Sağlıklı Çevre İçin Halkı Bilinçlendirmek-Elektronik Atıklar, Atık Yağlar, ve Bunun Gibi Benzeri Konularda Hemşerilerimize Eğitimler Vermek |

|                          |   |
|--------------------------|---|
| <b>Performans Hedefi</b> | Sağlıklı Çevre İçin Halkı Bilinçlendirmek-Elektronik Atıklar, Atık Yağlar, ve Bunun Gibi Benzeri Konularda Hemşerilerimize Eğitimler Vermek |
| Açıklamalar              |   |

| Performans Göstergeleri |  | 2015 | 2016 | 2017 |
|-------------------------|--|------|------|------|
| 1                       | Atıklar ile ilgili verilen eğitim sayısı | 1600 | 2000 | 2200 |
|                         | Kadın                                    | 2400 | 2800 | 2900 |
|                         | Erkek                                    |      |      |      |
| Açıklama                |  |      |      |      |

| Faaliyetler         | Kaynak İhtiyacı (2017) (TL) |             |                 |
|---------------------|-----------------------------|-------------|-----------------|
|                     | Bütçe                       | Bütçe Dışı  | Toplam          |
| 1 Eğitim vermek.    | 8.000,00                    |             | 8.000,00        |
| <b>Genel Toplam</b> | <b>8.000,00</b>             | <b>0,00</b> | <b>8.000,00</b> |

2015 Yılı Sayıştay denetim raporuna istinaden "Amaç 2 Hedef 2" "Amaç 1 Hedef 6" olarak değiştirilmiştir.

**FAALİYET MALİYETLERİ TABLOSU**

|  |  |
|--|--|
| <b>İdare Adı</b>   | <b>EDİRNE BELEDİYESİ</b>   |
| <b>Performans Hedefi 1.6</b>   | <b>Sağlıklı Çevre İçin Halkı Bilinçlendirmek-Elektronik Atıklar, Atık Yağlar, ve Bunun Gibi Benzeri Konularda Hemşerilerimize Eğitimler Vermek</b> |
| <b>Faaliyet Adı</b>  | <b>Eğitim Vermek</b>   |
| <b>Sorumlu Harcama Birimi veya Birimleri</b>   | <b>Çevre Koruma ve Kontrol Müdürlüğü</b>   |
| <b>Açıklamalar</b>   |  |
| <p><i>Belediyemiz Çevre Koruma ve Kontrol Müdürlüğüne kentte yaşayan vatandaşlarımıza, daha bilinçli olabilmek amacıyla atıklar konusunda el broşürleri dağıtılmaktadır. Ayrıca kentte bulunan ilköğretim okullarında düzenli olarak Elektronik Atıklar, Atık Yağlar, ve Bunun Gibi Benzeri Konularda eğitimler verilmektedir. Isınmadan kaynaklı Hava Kirliliği Kontrolü Yönetmeliği kapsamında her yıl düzenli olarak ateşleyici belgesi mevcut kazan görevlilerine eğitimler verilmektedir.</i></p> |  |

| <b>Ekonomik Kod</b>                      |                              | <b>2017</b>     |
|--|------------------------------|-----------------|
| 01                                       | Personel Giderleri           |                 |
| 02                                       | SGK Devlet Primi Giderleri   |                 |
| 03                                       | Mal ve Hizmet Alım Giderleri | 8.000,00        |
| 04                                       | Faiz Giderleri               |                 |
| 05                                       | Cari Transferler             |                 |
| 06                                       | Sermaye Giderleri            |                 |
| 07                                       | Sermaye Transferleri         |                 |
| 08                                       | Borç verme                   |                 |
| <b>Toplam Bütçe Kaynak İhtiyacı</b>      |                              | <b>8.000,00</b> |
| <b>Bütçe Dışı Kaynak</b>                 | Döner Sermaye                |                 |
|  | Diğer Yurt İçi               |                 |
|  | Yurt Dışı                    |                 |
| <b>Toplam Bütçe Dışı Kaynak İhtiyacı</b> |                              | <b>0,00</b>     |
| <b>Toplam Kaynak İhtiyacı</b>            |                              | <b>8.000,00</b> |

## PERFORMANS HEDEFİ TABLOSU

|           |  |
|-----------|--|
| İdare Adı | <b>EDİRNE BELEDİYESİ</b><br>(Su ve Kanalizasyon Müdürlüğü) |
|-----------|--|

|           |   |
|-----------|---|
| Amaç 3.   | KENTİ HAVA, SU, GÜRÜLTÜ KİRLİLİĞİ VE DİĞER ÇEVRESEL FAALİYETLER AÇISINDAN YAŞANABİLİR HALE GETİRMEK |
| Hedef 3.1 | Sağlıklı İçme Suyu Sağlamak   |

|   |                             |
|---|-----------------------------|
| Performans Hedefi   | Sağlıklı İçme Suyu Sağlamak |
| Açıklamalar<br>Hattın eski olmasından kaynaklanan kirliliğin önüne geçilerek, sağlıklı kesintisiz su verilmesi sağlanacaktır. |                             |

| Performans Göstergeleri  |   | 2015 | 2016 | 2017 |
|--|---|------|------|------|
| 1  | Şebekemizdeki kayıp kaçak oranının %47'den %5-10 gibi kabul edilebilir seviyeye indirilmesi | %0   | %5   | %45  |
| Açıklama<br>Projenin tarafımıza onaylı bir şekilde teslimatı beklenmektedir. Projenin imalatı ile birlikte kayıp kaçak oranının 2017 yılında %45 düşürülmesi hedeflenmektedir.                                       |   |      |      |      |
| 2  | İçme suyu şebekesinin yenilenmesi   | %0   | %5   | %45  |
| Açıklama<br>Projenin tarafımıza onaylı bir şekilde teslimatı beklenmektedir. Proje teslim edilince yapım işleri başlayacaktır.   |   |      |      |      |
| 3  | İçme suyu arıtma tesisi kurulması   | %15  | %70  | %100 |
| İçme suyu arıtma tesisi DSİ tarafından yapılıp, Belediyemize teslim edilecektir. Teslim işlemi tamamlandıktan sonra gerekli ödemeler 2017 yılından itibaren yılda bir defa olmak üzere 30 eşit taksitte ödenecektir. |   |      |      |      |

| Faaliyetler         |  | Kaynak İhtiyacı (2017) (TL) |             |                     |
|---------------------|--|-----------------------------|-------------|---------------------|
|                     |  | Bütçe                       | Bütçe Dışı  | Toplam              |
| 1                   | İçme suyu şebekesinin yenilenmesi  | 5.000.000,00                |             | <b>5.000.000,00</b> |
| 2                   | İçme suyu arıtma tesisi kurulması  | 3.000.000,00                |             | <b>3.000.000,00</b> |
| 3                   | Kayıp kaçak tespiti için akustik dinleme cihazları ile rutin olarak kontroller yapılması | 0,00                        |             | <b>0,00</b>         |
| <b>Genel Toplam</b> |  | <b>8.000.000,00</b>         | <b>0,00</b> | <b>8.000.000,00</b> |



## FAALİYET MALİYETLERİ TABLOSU

|  |   |
|--|---|
| <b>İdare Adı</b>                             | <b>EDİRNE BELEDİYESİ</b>  |
| <b>Performans Hedefi 3.1</b>                 | <b>Sağlıklı içme suyu sağlamak</b>  |
| <b>Faaliyet Adı</b>                          | <b>İçme suyu şebekesinin yenilenmesi-İçme suyu arıtma tesisi kurulması-Kayıp kaçak tespiti için akustik dinleme cihazları ile rutin olarak kontroller yapılması</b> |
| <b>Sorumlu Harcama Birimi veya Birimleri</b> | Su ve Kanalizasyon Müdürlüğü  |

### **Açıklamalar**

Edirne Merkez İçme suyu şebekesi çok eski ve yıpranmış olduğundan dolayı tüm şehrin içme suyu Şebekesi sıfırdan komple projelendirilmiştir. Proje kapsamında bazı aksaklıklar yaşandığından proje henüz tarafımıza teslim edilememiş olup, proje teslimi ile birlikte yapım işlerine başlanacaktır.

| <b>Ekonomik Kod</b>                      |                              | <b>2017</b>         |
|--|------------------------------|---------------------|
| 01                                       | Personel Giderleri           |                     |
| 02                                       | SGK Devlet Primi Giderleri   |                     |
| 03                                       | Mal ve Hizmet Alım Giderleri |                     |
| 04                                       | Faiz Giderleri               |                     |
| 05                                       | Cari Transferler             |                     |
| 06                                       | Sermaye Giderleri            | 8.000.000,00        |
| 07                                       | Sermaye Transferleri         |                     |
| 08                                       | Borç verme                   |                     |
| <b>Toplam Bütçe Kaynak İhtiyacı</b>      |                              | <b>8.000.000,00</b> |
| <b>Bütçe Dışı Kaynak</b>                 | Döner Sermaye                |                     |
|  | Diğer Yurt İçi               |                     |
|  | Yurt Dışı                    |                     |
| <b>Toplam Bütçe Dışı Kaynak İhtiyacı</b> |                              | <b>0,00</b>         |
| <b>Toplam Kaynak İhtiyacı</b>            |                              | <b>8.000.000,00</b> |

**PERFORMANS HEDEFİ TABLOSU**

|                  |  |
|------------------|--|
| <b>İdare Adı</b> | <b>EDİRNE BELEDİYESİ</b><br>(Su ve Kanalizasyon Müdürlüğü) |
|------------------|--|

|                |   |
|----------------|---|
| <b>Amaç 3.</b> | KENTİ HAVA, SU, GÜRÜLTÜ KİRLİLİĞİ VE DİĞER ÇEVRESEL FAALİYETLER AÇISINDAN YAŞANILABİLİR HALE GETİRMEK |
|----------------|---|

|                  |   |
|------------------|---|
| <b>Hedef 3.2</b> | Arıtma tesisinin kurulması ve su kirliliği kontrolü yönetmeliği'nde belirlenen desarj standartlarını sağlamak |
|------------------|---|

|                          |   |
|--------------------------|---|
| <b>Performans Hedefi</b> | Arıtma tesisinin kurulması ve su kirliliği kontrolü yönetmeliği'nde belirlenen desarj standartlarını sağlamak |
|--------------------------|---|

|             |  |
|-------------|--|
| Açıklamalar |  |
|-------------|--|

|                                |             |             |             |
|--------------------------------|-------------|-------------|-------------|
| <b>Performans Göstergeleri</b> | <b>2015</b> | <b>2016</b> | <b>2017</b> |
|--------------------------------|-------------|-------------|-------------|

|   |                                |    |    |     |
|---|--------------------------------|----|----|-----|
| 1 | Atıksu arıtma tesisi kurulması | %0 | %5 | %50 |
|---|--------------------------------|----|----|-----|

|          |  |  |  |
|----------|--|--|--|
| Açıklama | Projemiz tamamlandı yapım işleri en kısa sürede başlayacaktır. |  |  |
|----------|--|--|--|

|   |  |     |     |     |
|---|--|-----|-----|-----|
| 2 | Mevcut içme suyu arıtma tesisi revizyonu | %10 | %30 | %50 |
|---|--|-----|-----|-----|

|          |  |  |  |
|----------|--|--|--|
| Açıklama |  |  |  |
|----------|--|--|--|

|                    |  |                                    |                   |               |
|--------------------|--|------------------------------------|-------------------|---------------|
| <b>Faaliyetler</b> |  | <b>Kaynak İhtiyacı (2017) (TL)</b> |                   |               |
|                    |  | <b>Bütçe</b>                       | <b>Bütçe Dışı</b> | <b>Toplam</b> |

|   |                                |              |  |                     |
|---|--------------------------------|--------------|--|---------------------|
| 1 | Atıksu arıtma tesisi kurulması | 1.500.000,00 |  | <b>1.500.000,00</b> |
|---|--------------------------------|--------------|--|---------------------|

|   |  |            |  |                   |
|---|--|------------|--|-------------------|
| 2 | Mevcut içme suyu arıtma tesisi revizyonu | 250.000,00 |  | <b>250.000,00</b> |
|---|--|------------|--|-------------------|

|                     |  |                     |             |                     |
|---------------------|--|---------------------|-------------|---------------------|
| <b>Genel Toplam</b> |  | <b>1.750.000,00</b> | <b>0,00</b> | <b>1.750.000,00</b> |
|---------------------|--|---------------------|-------------|---------------------|

**FAALİYET MALİYETLERİ TABLOSU**

|  |  |
|--|--|
| <b>İdare Adı</b>   | <b>EDİRNE BELEDİYESİ</b>   |
| <b>Performans Hedefi 3.2</b>   | <b>Arıtma tesisinin kurulması ve su kirliliği kontrolü yönetmeliği'nde belirlenen desarj standartlarını sağlamak</b> |
| <b>Faaliyet Adı</b>  | <b>Atıksu arıtma tesisi kurulması-Mevcut içme suyu arıtma tesisi revizyonu</b>                                       |
| <b>Sorumlu Harcama Birimi veya Birimleri</b>   | Su ve Kanalizasyon Müdürlüğü   |
| <b>Açıklamalar</b>   |  |
| <p>ÇED Raporumuz onyalanmış, A.A.T projemiz tamamlanıp tarafımıza teslim edilmiş, yapım işleri başkanlık onayı ile başlayacaktır. (İller Bankası Kredisi Kullanılacaktır.)</p> |  |

| <b>Ekonomik Kod</b>                      |                              | <b>2017</b>         |
|--|------------------------------|---------------------|
| 01                                       | Personel Giderleri           |                     |
| 02                                       | SGK Devlet Primi Giderleri   |                     |
| 03                                       | Mal ve Hizmet Alım Giderleri |                     |
| 04                                       | Faiz Giderleri               |                     |
| 05                                       | Cari Transferler             |                     |
| 06                                       | Sermaye Giderleri            | 1.750.000,00        |
| 07                                       | Sermaye Transferleri         |                     |
| 08                                       | Borç verme                   |                     |
| <b>Toplam Bütçe Kaynak İhtiyacı</b>      |                              | <b>1.750.000,00</b> |
| <b>Bütçe Dışı Kaynak</b>                 | Döner Sermaye                |                     |
|  | Diğer Yurt İçi               |                     |
|  | Yurt Dışı                    |                     |
| <b>Toplam Bütçe Dışı Kaynak İhtiyacı</b> |                              | <b>0,00</b>         |
| <b>Toplam Kaynak İhtiyacı</b>            |                              | <b>1.750.000,00</b> |

**PERFORMANS HEDEFİ TABLOSU**

|                  |  |
|------------------|--|
| <b>İdare Adı</b> | <b>EDİRNE BELEDİYESİ</b><br>(Su ve Kanalizasyon Müdürlüğü) |
|------------------|--|

|                |   |
|----------------|---|
| <b>Amaç 3.</b> | KENTİ HAVA, SU, GÜRÜLTÜ KİRLİLİĞİ VE DİĞER ÇEVRESEL FAALİYETLER AÇISINDAN YAŞANILABİLİR HALE GETİRMEK |
|----------------|---|

|                  |   |
|------------------|---|
| <b>Hedef 3.3</b> | <b>Kanalizasyon ve yağmur suyu şebekesinin bakım onarım ve yeniden yapımını gerçekleştirmek</b> |
|------------------|---|

|                          |  |
|--------------------------|--|
| <b>Performans Hedefi</b> | Kanalizasyon ve yağmur suyu şebekesinin bakım onarım ve yeniden yapımını gerçekleştirmek |
|--------------------------|--|

|             |  |
|-------------|--|
| Açıklamalar | Altyapıda sorun yaşanan bölgelerdeki kanalizasyon hatlarının yenilenmesi |
|-------------|--|

| <b>Performans Göstergeleri</b> |                                    | <b>2015</b> | <b>2016</b> | <b>2017</b> |
|--------------------------------|------------------------------------|-------------|-------------|-------------|
| 1                              | Kanalizasyon şebekesinin revizyonu | %0          | %5          | %40         |

|          |   |
|----------|---|
| Açıklama | Projemiz %100 tamamlanmış olup, en kısa sürede yapım işi ihalesinde çıkılacaktır. |
|----------|---|

|   |                           |    |    |     |
|---|---------------------------|----|----|-----|
| 2 | Yetkin personel istihdamı | %0 | %0 | %50 |
|---|---------------------------|----|----|-----|

|          |   |
|----------|---|
| Açıklama | Yeni içme suyu arıtma tesisinde görev yapacak personel alımı düşünülmektedir. |
|----------|---|

|   |   |     |     |      |
|---|---|-----|-----|------|
| 3 | Müdürlüğün ihtiyacına yönelik araç ve iş makinelerinin temini | %20 | %60 | %100 |
|---|---|-----|-----|------|

|          |   |
|----------|---|
| Açıklama | Müdürlüğümüz su ve kanalizasyon arızalarına müdahale etmede gerekli olan kuka makinası, damperli kamyon, kepçe ve personel taşımada kullanılan pick up ihtiyaçları yıllar itibarıyla tamamlanacaktır. |
|----------|---|

| <b>Faaliyetler</b>  |  | <b>Kaynak İhtiyacı (2017) (TL)</b> |                   |                     |
|---------------------|--|------------------------------------|-------------------|---------------------|
|                     |  | <b>Bütçe</b>                       | <b>Bütçe Dışı</b> | <b>Toplam</b>       |
| 1                   | Kanalizasyon şebekesi revizyonu ve Yağmur suyu hattı yapılması için gerekli toplam kaynak ihtiyacı 100.000.000,00 TL olup, İller Bankası kredisi kullanılacaktır. (Kredi hakedişlerine göre yıllar itibarıyla kesintiler gerçekleşeceğinden 2017 yılı kaynak ihtiyacı net belirtilememektedir. ) | 6.000.000,00                       |                   | <b>6.000.000,00</b> |
| 2                   | Yetkin personel istihdamı  | 1.000.000,00                       |                   | <b>1.000.000,00</b> |
| 3                   | Müdürlüğün ihtiyacına yönelik araç ve iş makinelerinin temini  | 1.000.000,00                       |                   | <b>1.000.000,00</b> |
| <b>Genel Toplam</b> |  | <b>8.000.000,00</b>                | <b>0,00</b>       | <b>8.000.000,00</b> |

**FAALİYET MALİYETLERİ TABLOSU**

|  |  |
|--|--|
| <b>İdare Adı</b>   | <b>EDİRNE BELEDİYESİ</b>   |
| <b>Performans Hedefi 3.3</b>   | <b>Kanalizasyon ve yağmur suyu şebekesinin bakım onarım ve yeniden yapımını gerçekleştirmek</b>  |
| <b>Faaliyet Adı</b>  | <b>Kanalizasyon şebekesi revizyonu ve Yağmur suyu hattı yapımı-Yetkin personel istihdamı-Müdürlüğün ihtiyacına yönelik araç ve iş makinalarının temini</b> |
| <b>Sorumlu Harcama Birimi veya Birimleri</b>   | Su ve Kanalizasyon Müdürlüğü   |
| <b>Açıklamalar</b>   |  |
| <i>Müdürlüğümüzce yürütülen kanalizasyon ve yağmur suyu şebeke projeleri tamamlanmış olup, yapım işleri için gerekli hazırlıklar yapılacaktır.</i> |  |

| <b>Ekonomik Kod</b>                      |                              | <b>2017</b>         |
|--|------------------------------|---------------------|
| 01                                       | Personel Giderleri           |                     |
| 02                                       | SGK Devlet Primi Giderleri   |                     |
| 03                                       | Mal ve Hizmet Alım Giderleri | 1.000.000,00        |
| 04                                       | Faiz Giderleri               |                     |
| 05                                       | Cari Transferler             |                     |
| 06                                       | Sermaye Giderleri            | 7.000.000,00        |
| 07                                       | Sermaye Transferleri         |                     |
| 08                                       | Borç verme                   |                     |
| <b>Toplam Bütçe Kaynak İhtiyacı</b>      |                              | <b>8.000.000,00</b> |
| <b>Bütçe Dışı Kaynak</b>                 | Döner Sermaye                |                     |
|  | Diğer Yurt İçi               |                     |
|  | Yurt Dışı                    |                     |
| <b>Toplam Bütçe Dışı Kaynak İhtiyacı</b> |                              | <b>0,00</b>         |
| <b>Toplam Kaynak İhtiyacı</b>            |                              | <b>8.000.000,00</b> |

**PERFORMANS HEDEFİ TABLOSU**

|                  |   |
|------------------|---|
| <b>İdare Adı</b> | <b>EDİRNE BELEDİYESİ</b><br>(Çevre Koruma ve Kontrol Müdürlüğü) |
|------------------|---|

|                  |   |
|------------------|---|
| <b>Amaç 3.</b>   | KENTİ HAVA, SU, GÜRÜLTÜ KİRLİLİĞİ VE DİĞER ÇEVRESEL FAALİYETLER AÇISINDAN YAŞANILABİLİR HALE GETİRMEK |
| <b>Hedef 3.4</b> | <b>Şehrimizin hava kirliliğini minimum seviyeye indirmek</b>  |

|                          |   |
|--------------------------|---|
| <b>Performans Hedefi</b> | Şehrimizin hava kirliliğini minimum seviyeye indirmek   |
| <b>Açıklamalar</b>       | Hava Kirliliği ile ilgili denetimler belediye mücavir alanında sürekli denetimler ve ölçümler gerçekleştirilmektedir. |

| <b>Performans Göstergeleri</b> |  | <b>2015</b> | <b>2016</b> | <b>2017</b> |
|--------------------------------|--|-------------|-------------|-------------|
| 1                              | Ateşçilere verilen eğitim sayısı       | 280         | 300         | 320         |
| <b>Açıklama</b>                |  |             |             |             |
| 2                              | Yapılan baca gazı emisyon ölçüm sayısı | 10          | 12          | 13          |
| <b>Açıklama</b>                |  |             |             |             |

| <b>Faaliyetler</b>  |  | <b>Kaynak İhtiyacı (2017) (TL)</b> |                   |                  |
|---------------------|--|------------------------------------|-------------------|------------------|
|                     |  | <b>Bütçe</b>                       | <b>Bütçe Dışı</b> | <b>Toplam</b>    |
| 1                   | Kalorifer kazan kontrollerini yapmak ve eğitim vermek                | 20.000,00                          |                   | <b>20.000,00</b> |
| 2                   | Cürufkların toplanmasını ve depolama alanına gönderilmesini sağlamak | 22.000,00                          |                   | <b>22.000,00</b> |
| <b>Genel Toplam</b> |  | <b>42.000,00</b>                   | <b>0,00</b>       | <b>42.000,00</b> |

**FAALİYET MALİYETLERİ TABLOSU**

|  |   |
|--|---|
| <b>İdare Adı</b>   | <b>EDİRNE BELEDİYESİ</b>  |
| <b>Performans Hedefi 3.4</b>   | <b>Şehrimizin hava kirliliğini minimum seviyeye indirmek</b>  |
| <b>Faaliyet Adı</b>  | <b>Kalorifer kazan kontrollerini yapmak ve eğitim vermek-<br/>Cürufların toplanmasını ve depolama alanına gönderilmesini sağlamak</b> |
| <b>Sorumlu Harcama Birimi veya Birimleri</b>   | <b>Çevre Koruma ve Kontrol Müdürlüğü</b>  |
| <b>Açıklamalar</b>   |   |
| <p>Belediyemiz Çevre Koruma ve Kontrol Müdürlüğüne ısınmadan kaynaklı hava kirliliği kontrolü yönetmeliği kapsamında kömür, talaş, fuel oil kullanan yaklaşık 450 e yakın apartman ve siteler düzenli olarak denetimlere tabi tutularak hava kirliliğinden kaynaklanan çevre kirliliği giderilmeye çalışılmaktadır. Ayrıca bu kasamda yıl içerisinde vatandaşlara, öğrencilere ve kazancı sorumlularına düzenli olarak çevre bilici eğitimi verilmektedir. Isınmadan kaynaklı hava kirliliği kapsamında kentimiz yakıt içereği olarak %40 civarında doğalgaz kullanımı yaygınlaşmıştır. Önümüzdeki 3 yıl içerisinde doğalgaz kullanımının %70 civarına çıkacağı tahmin edilmektedir.</p> |   |

| <b>Ekonomik Kod</b>                      |                              | <b>2017</b>      |
|--|------------------------------|------------------|
| 01                                       | Personel Giderleri           |                  |
| 02                                       | SGK Devlet Primi Giderleri   |                  |
| 03                                       | Mal ve Hizmet Alım Giderleri | 42.000,00        |
| 04                                       | Faiz Giderleri               |                  |
| 05                                       | Cari Transferler             |                  |
| 06                                       | Sermaye Giderleri            |                  |
| 07                                       | Sermaye Transferleri         |                  |
| 08                                       | Borç verme                   |                  |
| <b>Toplam Bütçe Kaynak İhtiyacı</b>      |                              | <b>42.000,00</b> |
| <b>Bütçe Dışı Kaynak</b>                 | Döner Sermaye                |                  |
|  | Diğer Yurt İçi               |                  |
|  | Yurt Dışı                    |                  |
| <b>Toplam Bütçe Dışı Kaynak İhtiyacı</b> |                              | <b>0,00</b>      |
| <b>Toplam Kaynak İhtiyacı</b>            |                              | <b>42.000,00</b> |

**PERFORMANS HEDEFİ TABLOSU**

|                  |   |
|------------------|---|
| <b>İdare Adı</b> | <b>EDİRNE BELEDİYESİ</b><br>(Çevre Koruma ve Kontrol Müdürlüğü) |
|------------------|---|

|                  |   |
|------------------|---|
| <b>Amaç 3.</b>   | KENTİ HAVA, SU, GÜRÜLTÜ KİRLİLİĞİ VE DİĞER ÇEVRESEL FAALİYETLER AÇISINDAN YAŞANILABİLİR HALE GETİRMEK |
| <b>Hedef 3.5</b> | <b>Kent içinde gürültü kirliliğini önlemek</b>  |

|                          |  |
|--------------------------|--|
| <b>Performans Hedefi</b> | Kent içinde gürültü kirliliğini önlemek  |
| <b>Açıklamalar</b>       | <i>Belediyemiz Çevre Koruma ve Kontrol Müdürlüğüne Çevresel Gürültü Değerlendirilmesi ve Yönetimi Yönetmeliği kapsamında yıl içerisinde 3 işletmeye canlı müsaade belgesi verilmiştir. Belediyemiz Çevre Koruma ve Kontrol Müdürlüğü olarak amacımız kentin muhtelif yerlerinde bulunan işletme, tesis, market vb. yerlerin canlı müzik, klima, jeneratör vb. sesleri, karayolu gürültüsü çok hassas ve hassas bölgelere göre kaynaklanan gürültüleri en aza indirilerek vatandaşımızın daha sakin ve akustik ortamda yaşamasını sağlamaktır. Bu maksatla yıl içerisinde düzenli ve periyodik kontrollerimiz mevcuttur. Belediyemiz mücavir alanları içinde Stratejik Gürültü Haritası ve Eylem Planları hazırlanmış ve kullanıma sunulmuştur.</i> |

| <b>Performans Göstergeleri</b> |                               | <b>2015</b> | <b>2016</b> | <b>2017</b> |
|--------------------------------|-------------------------------|-------------|-------------|-------------|
| 1                              | Yapılan gürültü ölçümü sayısı | 240         | 280         | 300         |
| <b>Açıklama</b>                |                               |             |             |             |

| <b>Faaliyetler</b>  |  | <b>Kaynak İhtiyacı (2017) (TL)</b> |                   |                  |
|---------------------|--|------------------------------------|-------------------|------------------|
|                     |  | <b>Bütçe</b>                       | <b>Bütçe Dışı</b> | <b>Toplam</b>    |
| 1                   | Gürültü ölçümleri yapmak                               | 25.000,00                          |                   | <b>25.000,00</b> |
| 2                   | Gürültü kirliliği konusunda şikayetleri değerlendirmek | 10.000,00                          |                   | <b>10.000,00</b> |
| <b>Genel Toplam</b> |  | <b>35.000,00</b>                   | <b>0,00</b>       | <b>35.000,00</b> |



## FAALİYET MALİYETLERİ TABLOSU

|   |  |
|---|--|
| <b>İdare Adı</b>  | <b>EDİRNE BELEDİYESİ</b>   |
| <b>Performans Hedefi 3.5</b>  | <b>Şehrimizin hava kirliliğini minimum seviyeye indirmek</b>                           |
| <b>Faaliyet Adı</b>   | <b>Gürültü ölçümleri yapmak-Gürültü kirliliği konusunda şikayetleri değerlendirmek</b> |
| <b>Sorumlu Harcama Birimi veya Birimleri</b>  | <b>Çevre Koruma ve Kontrol Müdürlüğü</b>   |
| <b>Açıklamalar</b>  |  |
| <p>Belediyemiz Çevre Koruma ve Kontrol Müdürlüğünce Çevresel Gürültü Değerlendirilmesi ve Yönetimi Yönetmeliği kapsamında yıl içerisinde 3 işletmeye canlı müsaade belgesi verilmiştir. Belediyemiz Çevre Koruma ve Kontrol Müdürlüğü olarak amacımız kentin muhtelif yerlerinde bulunan işletme, tesis, market vb. yerlerin canlı müzik, klima, jeneratör vb. sesleri, karayolu gürültüsü çok hassas ve hassas bölgelere göre kaynaklanan gürültüleri en aza indirelerek vatandaşımızın daha sakin ve akustik ortamda yaşamasını sağlamaktır. Bu maksatla yıl içerisinde düzenli ve periyodik kontrollerimiz mevcuttur. Belediyemiz mücavir alanları içinde Stratejik Gürültü Haritası ve Eylem Planları hazırlanmış ve kullanıma sunulmuştur.</p> |  |

| <b>Ekonomik Kod</b>                      |                              | <b>2017</b>      |
|--|------------------------------|------------------|
| 01                                       | Personel Giderleri           |                  |
| 02                                       | SGK Devlet Primi Giderleri   |                  |
| 03                                       | Mal ve Hizmet Alım Giderleri | 35.000,00        |
| 04                                       | Faiz Giderleri               |                  |
| 05                                       | Cari Transferler             |                  |
| 06                                       | Sermaye Giderleri            |                  |
| 07                                       | Sermaye Transferleri         |                  |
| 08                                       | Borç verme                   |                  |
| <b>Toplam Bütçe Kaynak İhtiyacı</b>      |                              | <b>35.000,00</b> |
| <b>Bütçe Dışı Kaynak</b>                 | Döner Sermaye                |                  |
|  | Diğer Yurt İçi               |                  |
|  | Yurt Dışı                    |                  |
| <b>Toplam Bütçe Dışı Kaynak İhtiyacı</b> |                              | <b>0,00</b>      |
| <b>Toplam Kaynak İhtiyacı</b>            |                              | <b>35.000,00</b> |

**PERFORMANS HEDEFİ TABLOSU**

|                  |  |
|------------------|--|
| <b>İdare Adı</b> | <b>EDİRNE BELEDİYESİ</b><br>(Veteriner İşleri Müdürlüğü) |
|------------------|--|

|                  |   |
|------------------|---|
| <b>Amaç 3.</b>   | KENTİ HAVA, SU, GÜRÜLTÜ KİRLİLİĞİ VE DİĞER ÇEVRESEL FAALİYETLER AÇISINDAN YAŞANILABİLİR HALE GETİRMEK |
| <b>Hedef 3.6</b> | <b>Zararlı hayvan ve böceklerden kaynaklanan tehditleri ortadan kaldırmak</b>                         |

|   |  |
|---|--|
| <b>Performans Hedefi</b>  | Zararlı hayvan ve böceklerden kaynaklanan tehditleri ortadan kaldırmak |
| Açıklamalar<br>İlimizin coğrafi yapısı ve havza içinde olması, tarımsal üretim (çeltik) nedeni ile vektörlerin (sivrisinek, haşere, kemirgen v.s.) jít alanı oluşturması nedeniyle insan ve çevre sağlığına olumsuzluklarını ortadan kaldırmak. |  |

| <b>Performans Göstergeleri</b>   |                                    | <b>2015</b> | <b>2016</b> | <b>2017</b> |
|--|------------------------------------|-------------|-------------|-------------|
| 1  | Modern kurban kesim tesisi yapmak  | --          | --          | --          |
| Açıklama<br>Uygun yer bulunamadığı için 2017 yılında Modern kurban kesim tesisi yaptırılması planlarımızda yer almamaktadır.   |                                    |             |             |             |
| 2  | Koruma altına alınan hayvan sayısı | 550         | 600         | 700         |
| Açıklama<br>Sahipsiz ve güçten düşmüş sokak hayvanları gerekli tıbbi müdahale (kısırlaştırma) yararlı veya hasta hayvanlara bakılması gerekli tıbbi müdahalede bulunma |                                    |             |             |             |
| 3  | İlaçlama yapılan miktar (hektar)   | 45500       | 33260       | 43000       |
| Açıklama   |                                    |             |             |             |

| <b>Faaliyetler</b>  |  | <b>Kaynak İhtiyacı (2017) (TL)</b> |                   |                   |
|---------------------|--|------------------------------------|-------------------|-------------------|
|                     |  | <b>Bütçe</b>                       | <b>Bütçe Dışı</b> | <b>Toplam</b>     |
| 1                   | Sahipsiz ve güçten düşmüş koruma altına alınan hayvanlara veterinerlik tıbbi malzeme alınması ve bunların toplanması | 165.000,00                         |                   | <b>165.000,00</b> |
| 2                   | Vektörlerle (sivrisinek, haşere, karasinek ve kemirgen) mücadele etmek   | 800.000,00                         |                   | <b>800.000,00</b> |
| <b>Genel Toplam</b> |  | <b>965.000,00</b>                  | <b>0,00</b>       | <b>965.000,00</b> |

## FAALİYET MALİYETLERİ TABLOSU

|   |  |
|---|--|
| <b>İdare Adı</b>  | <b>EDİRNE BELEDİYESİ</b>   |
| <b>Performans Hedefi 3.6</b>  | <b>Zararlı hayvan ve böceklerden kaynaklanan tehditleri ortadan kaldırmak</b>  |
| <b>Faaliyet Adı</b>   | <b>Sahipsiz ve güçten düşmüş koruma altına alınan hayvanlara veterinerlik tıbbi malzeme alınması ve bunların toplanması-Vektörlerle (sivrisinek, haşere, karasinek ve kemirgen) mücadele etmek</b> |
| <b>Sorumlu Harcama Birimi veya Birimleri</b>  | Veteriner İşleri Müdürlüğü   |
| <b>Açıklamalar</b>  |  |
| <p><i>İlimizin coğrafi yapısı ve havza içinde olması, tarımsal üretim (çeltik) nedeni ile vektörlerin (sivrisinek, haşere, kemirgen, vs) jüt alanı oluşturması nedeniyle insan ve çevre sağlığına olumsuzluklarına ortadan kaldırmak.</i></p> |  |

| <b>Ekonomik Kod</b>                      |                              | <b>2017</b>       |
|--|------------------------------|-------------------|
| 01                                       | Personel Giderleri           |                   |
| 02                                       | SGK Devlet Primi Giderleri   |                   |
| 03                                       | Mal ve Hizmet Alım Giderleri | 965.000,00        |
| 04                                       | Faiz Giderleri               |                   |
| 05                                       | Cari Transferler             |                   |
| 06                                       | Sermaye Giderleri            |                   |
| 07                                       | Sermaye Transferleri         |                   |
| 08                                       | Borç verme                   |                   |
| <b>Toplam Bütçe Kaynak İhtiyacı</b>      |                              | <b>965.000,00</b> |
| <b>Bütçe Dışı Kaynak</b>                 | Döner Sermaye                |                   |
|  | Diğer Yurt İçi               |                   |
|  | Yurt Dışı                    |                   |
| <b>Toplam Bütçe Dışı Kaynak İhtiyacı</b> |                              | <b>0,00</b>       |
| <b>Toplam Kaynak İhtiyacı</b>            |                              | <b>965.000,00</b> |

**PERFORMANS HEDEFİ TABLOSU**

|                  |  |
|------------------|--|
| <b>İdare Adı</b> | <b>EDİRNE BELEDİYESİ</b><br>(Kültür ve Sosyal İşler Müdürlüğü) |
|------------------|--|

|                  |                                 |
|------------------|---------------------------------|
| <b>Amaç 4.</b>   | YEREL DEMOKRASİYİ GELİŞTİRMEK   |
| <b>Hedef 4.1</b> | <b>Kentliyi yönetime katmak</b> |

|                          |                          |
|--------------------------|--------------------------|
| <b>Performans Hedefi</b> | Kentliyi yönetime katmak |
|--------------------------|--------------------------|

**Açıklamalar**  
Halkımıza daha iyi hizmet vermek, kentimizin sorunlarıyla yakından ilgilenmek ve şehrimizi en medeni şehirlerden biri yapmak amacıyla; İlimiz merkezinde Bulunan Mahalle Muhtarlar, Mahalle Temsilcileri ve Stklar aracılığı ile halkımıza daha iyi hizmet vermek

| <b>Performans Göstergeleri</b>  |   | <b>2015</b>         | <b>2016</b>         | <b>2017</b>         |
|---|---|---------------------|---------------------|---------------------|
| 1   | Muhtarlara yapılan toplantı sayısı  | 8                   | 10                  | 12                  |
| <b>Açıklama</b><br>İlimiz merkezinde bulunan Muhtarlarımızla 2017 yılında şehrimizin sorunlarını konuşup tartışıp daha güzel bir Edirne için fikir alışverişinde bulunmak amacıyla toplantılar yapmak         |   |                     |                     |                     |
| 2   | Mahalle temsilcileriyle yapılan toplantı sayısı                             | 7                   | 10                  | 11                  |
| <b>Açıklama</b><br>İlimiz merkezinde bulunan Mahalle Temsilcileriyle 2017 yılında şehrimizin sorunlarını konuşup tartışıp daha güzel bir Edirne için fikir alışverişinde bulunmak amacıyla toplantılar yapmak |   |                     |                     |                     |
| 3   | STK'larla yapılan toplantı sayısı   | 9                   | 12                  | 14                  |
| <b>Açıklama</b>   |   |                     |                     |                     |
| 4   | Mahalle temsilcisi sayısı<br>Kadın Sayısı ve Oranı<br>Erkek Sayısı ve Oranı | 23 Erkek<br>1 Kadın | 20 Erkek<br>5 Kadın | 23 Erkek<br>6 Kadın |
| <b>Açıklama</b><br>İlimiz merkezinde bulunan STK larla 2017 yılında şehrimizin sorunlarını konuşup tartışıp daha güzel bir Edirne için fikir alışverişinde bulunmak amacıyla toplantılar yapmak               |   |                     |                     |                     |

| <b>Faaliyetler</b>  |  | <b>Kaynak İhtiyacı (2017) (TL)</b> |                   |                  |
|---------------------|--|------------------------------------|-------------------|------------------|
|                     |  | <b>Bütçe</b>                       | <b>Bütçe Dışı</b> | <b>Toplam</b>    |
| 1                   | Mahalle temsilcilerinin kararlara etkin katılımını sağlamak amacıyla   | 11.000,00                          | 0,00              | <b>11.000,00</b> |
| 2                   | Muhtarlık kurumunu kentsel hizmetler bağlamında geliştirmek  | 5.600,00                           | 0,00              | <b>5.600,00</b>  |
| 3                   | Kente ait tüm kararları kentliler ile tartışarak almak için oluşturulacak toplantıların duyurulmasını sağlamak   | 1.100,00                           | 0,00              | <b>1.100,00</b>  |
| 4                   | Kent sorunları ile ilgili konularda Kent Konseyi ile ve Diğer Sivil Toplum Örgütleri ile birlikte işbirliğini gerçekleştirmek ve Kent Konseyinin faaliyetlerini gerçekleştirebilmesi için ihtiyaçlarının giderilmesini sağlamak. | 32.100,00                          | 0,00              | <b>32.100,00</b> |
| <b>Genel Toplam</b> |  | <b>49.800,00</b>                   | <b>0,00</b>       | <b>49.800,00</b> |

**FAALİYET MALİYETLERİ TABLOSU**

|  |   |
|--|---|
| <b>İdare Adı</b>   | <b>EDİRNE BELEDİYESİ</b>  |
| <b>Performans Hedefi 4.1</b>   | <b>Kentliyi yönetime katmak</b>   |
| <b>Faaliyet Adı</b>  | Mahalle temsilcilerinin kararlara etkin katılımını sağlamak amacıyla -Muhtarlık kurumunu kentsel hizmetler bağlamında geliştirmek-Kente ait tüm kararları kentliler ile tartışarak almak için oluşturulacak toplantıların duyurulmasını sağlamak-Kent sorunları ile ilgili konularda Kent Konseyi ile ve Diğer Sivil Toplum Örgütleri ile birlikte işbirliğini gerçekleştirmek ve Kent Konseyinin faaliyetlerini gerçekleştirebilmesi için ihtiyaçlarının giderilmesini sağlamak. |
| <b>Sorumlu Harcama Birimi veya Birimleri</b>   | Kültür ve Sosyal İşler Müdürlüğü  |
| <b>Açıklamalar</b>   |   |
| * Mahalle Muhtarları, Mahalle Temsilcileri ve STK larla yapılan toplantılarda yemek ve ikram verimştir.                    |   |
| *Kent sorunları ile ilgili konularda Kent Konseyinin faaliyetlerini desteklemek amacıyla 32.100,00 TL bütçe planlanmıştır. |   |

| <b>Ekonomik Kod</b>                      |                              | <b>2017</b>      |
|--|------------------------------|------------------|
| 01                                       | Personel Giderleri           |                  |
| 02                                       | SGK Devlet Primi Giderleri   |                  |
| 03                                       | Mal ve Hizmet Alım Giderleri | 49.800,00        |
| 04                                       | Faiz Giderleri               |                  |
| 05                                       | Cari Transferler             |                  |
| 06                                       | Sermaye Giderleri            |                  |
| 07                                       | Sermaye Transferleri         |                  |
| 08                                       | Borç verme                   |                  |
| <b>Toplam Bütçe Kaynak İhtiyacı</b>      |                              | <b>49.800,00</b> |
| <b>Bütçe Dışı Kaynak</b>                 | Döner Sermaye                |                  |
|  | Diğer Yurt İçi               |                  |
|  | Yurt Dışı                    |                  |
| <b>Toplam Bütçe Dışı Kaynak İhtiyacı</b> |                              | <b>0,00</b>      |
| <b>Toplam Kaynak İhtiyacı</b>            |                              | <b>49.800,00</b> |

## PERFORMANS HEDEFİ TABLOSU

|                  |  |
|------------------|--|
| <b>İdare Adı</b> | <b>EDİRNE BELEDİYESİ</b><br>(Kadın ve Aile Hizmetleri Müdürlüğü) |
|------------------|--|

|                |  |
|----------------|--|
| <b>Amaç 5.</b> | <b>TOPLUMSAL CİNSİYET EŞİTLİĞİNE DAYALI BELEDİYECİLİK HİZMETLERİNİ GERÇEKLEŞTİRMEK</b> |
|----------------|--|

|                  |  |
|------------------|--|
| <b>Hedef 5.1</b> | <b>Kentte yaşayan kadınları ekonomik olarak güçlendirmek ve kadınların istihdam olanaklarını arttırmak</b> |
|------------------|--|

|                          |   |
|--------------------------|---|
| <b>Performans Hedefi</b> | Kentte yaşayan kadınları ekonomik olarak güçlendirmek ve kadınların istihdam olanaklarını arttırmak |
|--------------------------|---|

|             |
|-------------|
| Açıklamalar |
|-------------|

| Performans Göstergeleri |  | 2015 | 2016 | 2017 |
|-------------------------|--|------|------|------|
|-------------------------|--|------|------|------|

|   |  |    |    |    |
|---|--|----|----|----|
| 1 | Kadınlara sağlanan istihdam olanakları sayısı ve artış oranı | 66 | 75 | 80 |
|---|--|----|----|----|

|   |  |  |  |  |
|---|--|--|--|--|
| Açıklama  |  |  |  |  |
| 2015 yılı içerisinde İlhan KOMAN Parkındaki Edirne Kadın Emek Pazarında 66 kadın üretici bulunmaktadır.   |  |  |  |  |
| 2016 yılı içerisinde İlhan KOMAN Parkındaki Edirne Kadın Emek Pazarında 75 kadın üretici bulunmaktadır.   |  |  |  |  |
| 2017 yılı içerisinde İlhan KOMAN Parkındaki Edirne Kadın Emek Pazarında 80 kadın üretici planlanmaktadır. |  |  |  |  |

| Faaliyetler         |   | Kaynak İhtiyacı (2017) (TL) |             |             |
|---------------------|---|-----------------------------|-------------|-------------|
|                     |   | Bütçe                       | Bütçe Dışı  | Toplam      |
| 1                   | Kadın istihdamını desteklemek ve takip etmek. | 0,00                        |             | <b>0,00</b> |
| <b>Genel Toplam</b> |   | <b>0,00</b>                 | <b>0,00</b> | <b>0,00</b> |

## FAALİYET MALİYETLERİ TABLOSU

|  |  |
|--|--|
| <b>İdare Adı</b>   | <b>EDİRNE BELEDİYESİ</b>   |
| <b>Performans Hedefi 5.1</b>   | <b>Kentte yaşayan kadınları ekonomik olarak güçlendirmek ve kadınların istihdam olanaklarını arttırmak</b> |
| <b>Faaliyet Adı</b>  | <b>Kadın istihdamını desteklemek ve takip etmek.</b>   |
| <b>Sorumlu Harcama Birimi veya Birimleri</b>   | Kadın ve Aile Hizmetleri Müdürlüğü   |
| <b>Açıklamalar</b>   |  |
| <p><i>Zübeyde Hanım Kadın Merkezi, Özgecan Kadın Merkezi ve İlhan KOMAN Kültür Merkezlerinde Edirnemizin kadınlarının İstihdamını desteklemek amacı ile meslek kursları verilmektedir. 2015 yılı İçerisinde İlhan KOMAN parkındaki Edirne Kadın Emek Pazarında 66 kadın Üretici bulunmaktadır, 2016 yılında 75 Kadın Üretici bulunmaktadır ve 2017 yılında 80 kadınıma ulaşılması planlanmaktadır.</i></p> |  |

| Ekonomik Kod                             |                              | 2017        |
|--|------------------------------|-------------|
| 01                                       | Personel Giderleri           |             |
| 02                                       | SGK Devlet Primi Giderleri   |             |
| 03                                       | Mal ve Hizmet Alım Giderleri |             |
| 04                                       | Faiz Giderleri               |             |
| 05                                       | Cari Transferler             |             |
| 06                                       | Sermaye Giderleri            |             |
| 07                                       | Sermaye Transferleri         |             |
| 08                                       | Borç verme                   |             |
| <b>Toplam Bütçe Kaynak İhtiyacı</b>      |                              | <b>0,00</b> |
| <b>Bütçe Dışı Kaynak</b>                 | Döner Sermaye                |             |
|  | Diğer Yurt İçi               |             |
|  | Yurt Dışı                    |             |
| <b>Toplam Bütçe Dışı Kaynak İhtiyacı</b> |                              | <b>0,00</b> |
| <b>Toplam Kaynak İhtiyacı</b>            |                              | <b>0,00</b> |

## PERFORMANS HEDEFİ TABLOSU

|                  |  |
|------------------|--|
| <b>İdare Adı</b> | <b>EDİRNE BELEDİYESİ</b><br>(Kadın ve Aile Hizmetleri Müdürlüğü) |
|------------------|--|

|                |   |
|----------------|---|
| <b>Amaç 5.</b> | <b>TOPLUMSAL CİNSİYET EŞİTLİĞİNE DAYALI BELEDİYESİ HİZMETLERİNİ GERÇEKLEŞTİRMEK</b> |
|----------------|---|

|                  |  |
|------------------|--|
| <b>Hedef 5.2</b> | <b>Kadın üreticilerin ürünleri için Pazar oluşturmak (Daimi Kadın Emek Satış Mağazası)</b> |
|------------------|--|

|                          |   |
|--------------------------|---|
| <b>Performans Hedefi</b> | Kadın üreticilerin ürünleri için Pazar oluşturmak (Daimi Kadın Emek Satış Mağazası) |
|--------------------------|---|

|             |  |
|-------------|--|
| Açıklamalar |  |
|-------------|--|

| Performans Göstergeleri |                       | 2015 | 2016 | 2017 |
|-------------------------|-----------------------|------|------|------|
| 1                       | Satış mağazası cirosu | 0    | 0    | 0    |

|  |  |  |  |  |
|--|--|--|--|--|
| Açıklama<br>Edirne Belediyesi tarafından halkımıza tahsis edilen Daimi Emek Pazarından Belediyemizin bir satış cirosu bulunmamaktadır. |  |  |  |  |
|--|--|--|--|--|

|   |   |    |    |    |
|---|---|----|----|----|
| 2 | Satış mağazasında satış yapan toplam kadın sayısı | 66 | 75 | 80 |
|---|---|----|----|----|

|   |  |  |  |  |
|---|--|--|--|--|
| Açıklama<br>İlhan KOMAN Parkında bulunan Edirne Kadın Emek Pazarında 66 kadın ürettiğini satmaktadır. 2017 yılında bu sayının artarak devam etmesi planlanmaktadır. |  |  |  |  |
|---|--|--|--|--|

| Faaliyetler         |   | Kaynak İhtiyacı (2017) (TL) |             |             |
|---------------------|---|-----------------------------|-------------|-------------|
|                     |   | Bütçe                       | Bütçe Dışı  | Toplam      |
| 1                   | Kadınlar için oluşturulan pazarı takip etmek. | 0,00                        |             | <b>0,00</b> |
| <b>Genel Toplam</b> |   | <b>0,00</b>                 | <b>0,00</b> | <b>0,00</b> |



## FAALİYET MALİYETLERİ TABLOSU

|  |  |
|--|--|
| <b>İdare Adı</b>   | <b>EDİRNE BELEDİYESİ</b>   |
| <b>Performans Hedefi 5.2</b>   | <b>Kadın üreticilerin ürünleri için Pazar oluşturmak (Daimi Kadın Emek Satış Mağazası)</b> |
| <b>Faaliyet Adı</b>  | <b>Kadınlar için oluşturulan pazarı takip etmek.</b>                                       |
| <b>Sorumlu Harcama Birimi veya Birimleri</b>   | Kadın ve Aile Hizmetleri Müdürlüğü   |
| <b>Açıklamalar</b>   |  |
| <p><i>Belediyemiz bünyesinde daimi kadın emek satış mağazası olmayıp ;evine destek olmak isteyen kadınlarımız için Eski Cami yanında bulunan İlhan KOMAN parkını Edirne Kadın Emek Pazarı adı altında kadınlarımıza tahsis edilmiştir. 2017 yılında da bu Daimi Emek Pazarının takibi müdürlüğümüz tarafından yapılması planlanmaktadır.</i></p> |  |

| <b>Ekonomik Kod</b>                      |                              | <b>2017</b> |
|--|------------------------------|-------------|
| 01                                       | Personel Giderleri           |             |
| 02                                       | SGK Devlet Primi Giderleri   |             |
| 03                                       | Mal ve Hizmet Alım Giderleri |             |
| 04                                       | Faiz Giderleri               |             |
| 05                                       | Cari Transferler             |             |
| 06                                       | Sermaye Giderleri            |             |
| 07                                       | Sermaye Transferleri         |             |
| 08                                       | Borç verme                   |             |
| <b>Toplam Bütçe Kaynak İhtiyacı</b>      |                              | <b>0,00</b> |
| <b>Bütçe Dışı Kaynak</b>                 | Döner Sermaye                |             |
|  | Diğer Yurt İçi               |             |
|  | Yurt Dışı                    |             |
| <b>Toplam Bütçe Dışı Kaynak İhtiyacı</b> |                              | <b>0,00</b> |
| <b>Toplam Kaynak İhtiyacı</b>            |                              | <b>0,00</b> |

**PERFORMANS HEDEFİ TABLOSU**

|                  |  |
|------------------|--|
| <b>İdare Adı</b> | <b>EDİRNE BELEDİYESİ</b><br>(Kadın ve Aile Hizmetleri Müdürlüğü) |
|------------------|--|

|                |  |
|----------------|--|
| <b>Amaç 5.</b> | <b>TOPLUMSAL CİNSİYET EŞİTLİĞİNE DAYALI BELEDİYECİLİK HİZMETLERİNİ GERÇEKLEŞTİRMEK</b> |
|----------------|--|

|                  |  |
|------------------|--|
| <b>Hedef 5.3</b> | <b>Kadın istihdamına yönelik mesleki eğitim vermek</b> |
|------------------|--|

|                          |   |
|--------------------------|---|
| <b>Performans Hedefi</b> | Kadın istihdamına yönelik mesleki eğitim vermek |
|--------------------------|---|

|             |  |
|-------------|--|
| Açıklamalar |  |
|-------------|--|

| <b>Performans Göstergeleri</b> | <b>2015</b> | <b>2016</b> | <b>2017</b> |
|--------------------------------|-------------|-------------|-------------|
|--------------------------------|-------------|-------------|-------------|

|   |                                  |   |    |    |
|---|----------------------------------|---|----|----|
| 1 | Açılan meslek edinme kurs sayısı | 9 | 12 | 18 |
|---|----------------------------------|---|----|----|

|          |  |  |  |
|----------|--|--|--|
| Açıklama | Meslek edinme kursları Özgecan Kadın Merkezi, Zübeyde Hanım Kültür, İlhan Koman Kültür merkezinde meslek eendirme kursları verilmektedir. 2017 yılında bu kurslar yeni açılacak olan Kadın Merkezlerinde de verilmesi planlanmaktadır. |  |  |
|----------|--|--|--|

|   |   |     |     |     |
|---|---|-----|-----|-----|
| 2 | Meslek edinme kurslarına katılan kadın sayısı<br>Meslek edinme kurslarına katılan engelli kadın sayısı ve oranı | 209 | 250 | 350 |
|---|---|-----|-----|-----|

|          |  |  |  |
|----------|--|--|--|
| Açıklama | Meslek edinme kurslarımıza katılanlar arasında engelli vatandaşımız bulunmamaktadır. |  |  |
|----------|--|--|--|

|   |  |          |         |         |
|---|--|----------|---------|---------|
| 3 | Meslek edinme kursuna katılan ve sertifika alan kadın sayısı ve oranı<br>Meslek edinme kursuna katılan ve sertifika alan engelli kadın sayısı ve oranı | 162-% 78 | 200% 80 | 300% 80 |
|---|--|----------|---------|---------|

|          |   |  |  |
|----------|---|--|--|
| Açıklama | Meslek edinme kurslarına katılıp sertifika alanlar arasında engelli vatandaşımız bulunmamaktadır. |  |  |
|----------|---|--|--|

|   |  |   |   |          |
|---|--|---|---|----------|
| 4 | Meslek edinme kursunu tamamladıktan altı ay sonra bir geri getirici faaliyete dahil olan kadın sayısı ve oranı | 0 | 0 | 35/ % 10 |
|---|--|---|---|----------|

|          |  |  |  |
|----------|--|--|--|
| Açıklama | 2015-2016 meslek edinme kursunu tamamladıktan sonra bir gelir getirici faaliyete dahil olan kadın vatandaşımız tespit edilmemiştir. 2017 yılında kurslara katılan kadınlarımızın % 10 unun istihdamı sağlanması planlanmaktadır. |  |  |
|----------|--|--|--|

| <b>Faaliyetler</b>  | <b>Kaynak İhtiyacı (2017) (TL)</b>   |                   |               |                  |
|---------------------|--------------------------------------|-------------------|---------------|------------------|
|                     | <b>Bütçe</b>                         | <b>Bütçe Dışı</b> | <b>Toplam</b> |                  |
| 1                   | Proje yazma eğitimi vermek           | 5.000,00          |               | <b>5.000,00</b>  |
| 2                   | Mesleğe yönelik diğer kurslar vermek | 85.000,00         |               | <b>85.000,00</b> |
| <b>Genel Toplam</b> |                                      | <b>90.000,00</b>  | <b>0,00</b>   | <b>90.000,00</b> |

## FAALİYET MALİYETLERİ TABLOSU

|  |  |
|--|--|
| <b>İdare Adı</b>   | <b>EDİRNE BELEDİYESİ</b>   |
| <b>Performans Hedefi 5.3</b>   | <b>Kadın istihdamına yönelik mesleki eğitim vermek</b>   |
| <b>Faaliyet Adı</b>  | <b>Proje yazım eğitimi kursu vermek- girişimcilik ve mikro krediye yönelik kurslar vermek-mesleğe yönelik diğer kurslar vermek</b> |
| <b>Sorumlu Harcama Birimi veya Birimleri</b>   | Kadın ve Aile Hizmetleri Müdürlüğü   |
| <b>Açıklamalar</b>   |  |
| <p>2016 yılında Özgecan Kadın Lokalinde ve Zübeyde Hanım Kadın Lokalinde El sanatları kursları dikiş kursları gibi meslek edindirme kursları verilmiş olup 2017 yılında bu kurslar yeni açılması planlanan kadın merkezleri ile birlikte artarak devam etmesi planlanmaktadır.2017 yılı mesleğe yönelik diğer kurslar vermek amacıyla gerekli bütçeyi belirlerken tüm bu kurslar süresince kadın merkezlerinin kira bedeli, binanın ihtiyacı, kurs için eğitim yardımcı malzemesi ve kurs öğretmeninini belediyeye olan bedeli hesap edilmiştir.</p> |  |

| <b>Ekonomik Kod</b>                      |                              | <b>2017</b>      |
|--|------------------------------|------------------|
| 01                                       | Personel Giderleri           |                  |
| 02                                       | SGK Devlet Primi Giderleri   |                  |
| 03                                       | Mal ve Hizmet Alım Giderleri | 85.000,00        |
| 04                                       | Faiz Giderleri               |                  |
| 05                                       | Cari Transferler             | 5.000,00         |
| 06                                       | Sermaye Giderleri            |                  |
| 07                                       | Sermaye Transferleri         |                  |
| 08                                       | Borç verme                   |                  |
| <b>Toplam Bütçe Kaynak İhtiyacı</b>      |                              | <b>90.000,00</b> |
| <b>Bütçe Dışı Kaynak</b>                 | Döner Sermaye                |                  |
|  | Diğer Yurt İçi               |                  |
|  | Yurt Dışı                    |                  |
| <b>Toplam Bütçe Dışı Kaynak İhtiyacı</b> |                              | <b>0,00</b>      |
| <b>Toplam Kaynak İhtiyacı</b>            |                              | <b>90.000,00</b> |

**PERFORMANS HEDEFİ TABLOSU**

|                  |  |
|------------------|--|
| <b>İdare Adı</b> | <b>EDİRNE BELEDİYESİ</b><br>(Kadın ve Aile Hizmetleri Müdürlüğü) |
|------------------|--|

|                |   |
|----------------|---|
| <b>Amaç 5.</b> | <b>TOPLUMSAL CİNSİYET EŞİTLİĞİNE DAYALI BELEDİYESİZLİK HİZMETLERİNİ GERÇEKLEŞTİRMEK</b> |
|----------------|---|

|                  |  |
|------------------|--|
| <b>Hedef 5.4</b> | <b>Kadın konusunda çalışmalar yürüten kadın sivil toplum kuruluşları ile işbirliği yapılması amacı ile koordinasyon merkezi oluşturmak</b> |
|------------------|--|

|                          |   |
|--------------------------|---|
| <b>Performans Hedefi</b> | Kadın konusunda çalışmalar yürüten kadın sivil toplum kuruluşları ile işbirliği yapılması amacı ile koordinasyon merkezi oluşturmak |
|--------------------------|---|

|             |  |
|-------------|--|
| Açıklamalar |  |
|-------------|--|

| <b>Performans Göstergeleri</b> |   | <b>2015</b> | <b>2016</b> | <b>2017</b> |
|--------------------------------|---|-------------|-------------|-------------|
| 1                              | Yer tahsis edilen kadın sivil toplum kuruluş sayısı | 8           | 8           | 12          |

|          |   |
|----------|---|
| Açıklama | İlhan KOMAN Kültür Merkezinde aşağıdaki sivil toplum kuruluşlarına yer tahsisi yapılmıştır.<br>1- TÜRK HEMŞİRELER DERNEĞİ<br>2- DÜNYAM ZİHİNSEL ENGELLİLERİ YETİŞTİRME VE KORUMA DERNEĞİ<br>3-TÜRK ÜNİVERSİTELİ KADINLAR DERNEĞİ<br>4- TEMİZ NEFES SİGARASIZ YAŞAM DERNEĞİ<br>5-PSİKİATRİ HASTALARI YAŞAM DERNEĞİ<br>6- EDİRNE KAENT KONSEYİ KADIN MECLİSİ<br>7- TRAKYA ALMAN KÜLTÜR DERNEĞİ<br>8- EDİRNE ANADOLU ÖĞRETMEN LİSESİ MEZUNLARI DERNEĞİ<br>9-TURNER SENDROMU DERNEĞİ<br>10-EDİRNE SAĞIRLAR SPOR,KÜLTÜR VE AİLELERİ KORUMA DERNEĞİ |
|----------|---|

| <b>Faaliyetler</b>  |  | <b>Kaynak İhtiyacı (2017) (TL)</b> |                   |               |
|---------------------|--|------------------------------------|-------------------|---------------|
|                     |  | <b>Bütçe</b>                       | <b>Bütçe Dışı</b> | <b>Toplam</b> |
| 1                   | Kadınlara yer tahsis edilen sivil toplum kuruluşu sayısını arttırmak | 0,00                               |                   | <b>0,00</b>   |
| <b>Genel Toplam</b> |  | <b>0,00</b>                        | <b>0,00</b>       | <b>0,00</b>   |

## FAALİYET MALİYETLERİ TABLOSU

|  |  |
|--|--|
| <b>İdare Adı</b>   | <b>EDİRNE BELEDİYESİ</b>   |
| <b>Performans Hedefi 5.4</b>   | <b>Kadın konusunda çalışmalar yürüten kadın sivil toplum kuruluşları ile işbirliği yapılması amacı ile koordinasyon merkezi oluşturmak</b> |
| <b>Faaliyet Adı</b>  | <b>Belediyemiz kadın sivil toplum kuruluşlarına kendilerinin başvurusu dahilinde uygun görülen yeri/yerleri tahsis etmektedir.</b>         |
| <b>Sorumlu Harcama Birimi veya Birimleri</b>   | <b>Kadın ve Aile Hizmetleri Müdürlüğü</b>  |
| <b><i>Açıklamalar</i></b>  |  |
| <i>Belediyemiz kadın sivil toplum kuruluşlarına kendilerinin başvurusu dahilinde uygun görülen yeri/yerleri tahsis etmektedir.</i> |  |

| <b>Ekonomik Kod</b>                      |                              | <b>2017</b> |
|--|------------------------------|-------------|
| 01                                       | Personel Giderleri           |             |
| 02                                       | SGK Devlet Primi Giderleri   |             |
| 03                                       | Mal ve Hizmet Alım Giderleri |             |
| 04                                       | Faiz Giderleri               |             |
| 05                                       | Cari Transferler             |             |
| 06                                       | Sermaye Giderleri            |             |
| 07                                       | Sermaye Transferleri         |             |
| 08                                       | Borç verme                   |             |
| <b>Toplam Bütçe Kaynak İhtiyacı</b>      |                              | <b>0,00</b> |
| <b>Bütçe Dışı Kaynak</b>                 | Döner Sermaye                |             |
|  | Diğer Yurt İçi               |             |
|  | Yurt Dışı                    |             |
| <b>Toplam Bütçe Dışı Kaynak İhtiyacı</b> |                              | <b>0,00</b> |
| <b>Toplam Kaynak İhtiyacı</b>            |                              | <b>0,00</b> |

**PERFORMANS HEDEFİ TABLOSU**

|                  |  |
|------------------|--|
| <b>İdare Adı</b> | <b>EDİRNE BELEDİYESİ</b><br>(Kadın ve Aile Hizmetleri Müdürlüğü) |
|------------------|--|

|                |   |
|----------------|---|
| <b>Amaç 5.</b> | <b>TOPLUMSAL CİNSİYET EŞİTLİĞİNE DAYALI BELEDİYESİZLİK HİZMETLERİNİ GERÇEKLEŐTİRMEK</b> |
|----------------|---|

|                  |   |
|------------------|---|
| <b>Hedef 5.5</b> | <b>Toplumsal cinsiyet eşitliđi bağlamında kadına yönelik şiddete maruz kalan kadınlara yönelik destek mekanizmalarının geliştirilmesi</b> |
|------------------|---|

|                          |  |
|--------------------------|--|
| <b>Performans Hedefi</b> | Toplumsal cinsiyet eşitliđi bağlamında kadına yönelik şiddete maruz kalan kadınlara yönelik destek mekanizmalarının geliştirilmesi |
|--------------------------|--|

|             |  |
|-------------|--|
| Açıklamalar |  |
|-------------|--|

| <b>Performans Göstergeleri</b> | <b>2015</b> | <b>2016</b> | <b>2017</b> |
|--------------------------------|-------------|-------------|-------------|
|--------------------------------|-------------|-------------|-------------|

|   |                      |   |   |   |
|---|----------------------|---|---|---|
| 1 | Açılan EKADEM sayısı | 1 | 1 | 1 |
|---|----------------------|---|---|---|

|   |  |  |  |  |
|---|--|--|--|--|
| Açıklama<br>2015 yılında Özgecan Kadın Merkezi açılmıştır.<br>2016 yılında Dr Fatma Şakir Memik Kadın Merkezi açılmıştır. |  |  |  |  |
|---|--|--|--|--|

|   |  |      |      |      |
|---|--|------|------|------|
| 2 | EKADEM'e başvuran toplam kadın sayısı<br>EKADEM'e başvuran engelli kadın sayısı ve oranı | 1245 | 2000 | 3500 |
|---|--|------|------|------|

|   |  |  |  |  |
|---|--|--|--|--|
| Açıklama<br>2016 yılı için belirtilmişsayı 30 eylül 2016 itibariyledir 2015 yılında meslek edindirme kurslarına katılan engelli kadın vatandaşımız bulunmamaktadır. |  |  |  |  |
|---|--|--|--|--|

|   |                            |   |   |   |
|---|----------------------------|---|---|---|
| 3 | Kadın sığınma evi açılması | 0 | 0 | 0 |
|---|----------------------------|---|---|---|

|  |  |  |  |  |
|--|--|--|--|--|
| Açıklama<br>Belediye Başkanlığımız tarafından yaptırılan Kadın Sığınma Merkezi 04.11.2011 tarihinde yapılan sözleşme ile Aile ve Sosyal Politikalar İl Müdürlüğüne teslim edilmiştir. 2017 yılında kadın sığınma evi açılması planlanmamaktadır. |  |  |  |  |
|--|--|--|--|--|

|   |   |   |   |   |
|---|---|---|---|---|
| 4 | Sığınma evine başvuran kadın sayısı<br>Sığınma evinden yararlanan kadın sayısı ve oranı | 0 | 0 | 0 |
|---|---|---|---|---|

|          |  |  |  |  |
|----------|--|--|--|--|
| Açıklama |  |  |  |  |
|----------|--|--|--|--|

| <b>Faaliyetler</b>  | <b>Kaynak İhtiyacı (2017) (TL)</b>                   |                   |               |                   |
|---------------------|--|-------------------|---------------|-------------------|
|                     | <b>Bütçe</b>   | <b>Bütçe Dışı</b> | <b>Toplam</b> |                   |
| 1                   | 2017 yılında müdürlüğümüze bağlı Kadın Merkezi açmak | 400.000.00        |               | <b>400.000,00</b> |
| <b>Genel Toplam</b> |  | <b>400.000,00</b> | <b>0,00</b>   | <b>400.000,00</b> |

**FAALİYET MALİYETLERİ TABLOSU**

|   |   |
|---|---|
| <b>İdare Adı</b>  | <b>EDİRNE BELEDİYESİ</b>  |
| <b>Performans Hedefi 5.5</b>  | <b>Toplumsal cinsiyet eşitliği bağlamında kadına yönelik şiddete maruz kalan kadınlara yönelik destek mekanizmalarının geliştirilmesi</b> |
| <b>Faaliyet Adı</b>   | <b>Kadın ve Aile Hizmetleri Müdürlüğüne bağlı Edirne Kadın Dayanışma ve Destek Merkezi Açmak.</b>   |
| <b>Sorumlu Harcama Birimi veya Birimleri</b>  | Kadın ve Aile Hizmetleri Müdürlüğü  |
| <b>Açıklamalar</b>  |   |
| <p>2016 yılında Dr Fatma Şakir Memik Kadın Merkezi Açılmış Olup Burada Kadınlarıma psikolojik danışanlık ve hukuki danışmanlık hizmeti verilmektedir</p> <p>2017 yılında bir tane daha Kadın merkezi açılması planlanmaktadır.Düşünülen bütçe 400.000.00 Tl dir</p> |   |

| <b>Ekonomik Kod</b>                      |                              | <b>2017</b>       |
|--|------------------------------|-------------------|
| 01                                       | Personel Giderleri           |                   |
| 02                                       | SGK Devlet Primi Giderleri   |                   |
| 03                                       | Mal ve Hizmet Alım Giderleri | 400.000,00        |
| 04                                       | Faiz Giderleri               |                   |
| 05                                       | Cari Transferler             |                   |
| 06                                       | Sermaye Giderleri            |                   |
| 07                                       | Sermaye Transferleri         |                   |
| 08                                       | Borç verme                   |                   |
| <b>Toplam Bütçe Kaynak İhtiyacı</b>      |                              | <b>400.000,00</b> |
| <b>Bütçe Dışı Kaynak</b>                 | Döner Sermaye                |                   |
|  | Diğer Yurt İçi               |                   |
|  | Yurt Dışı                    |                   |
| <b>Toplam Bütçe Dışı Kaynak İhtiyacı</b> |                              | <b>0,00</b>       |
| <b>Toplam Kaynak İhtiyacı</b>            |                              | <b>400.000,00</b> |

**PERFORMANS HEDEFİ TABLOSU**

|                          |   |
|--------------------------|---|
| <b>İdare Adı</b>         | <b>EDİRNE BELEDİYESİ</b><br>(Kadın ve Aile Hizmetleri Müdürlüğü-İnsan Kaynakları ve Eğitim Müdürlüğü) |
| <b>Amaç 5.</b>           | TOPLUMSAL CİNSİYET EŞİTLİĞİNE DAYALI BELEDİYECİLİK HİZMETLERİNİ GERÇEKLEŞTİRMEK                       |
| <b>Hedef 5.6</b>         | <b>Toplumsal cinsiyet eşitliğine dayalı eğitimler vermek</b>  |
| <b>Performans Hedefi</b> | Toplumsal cinsiyet eşitliğine dayalı eğitimler vermek   |
| <b>Açıklamalar</b>       |   |

| <b>Performans Göstergeleri</b>  |  | <b>2015</b> | <b>2016</b> | <b>2017</b> |
|---|--|-------------|-------------|-------------|
| 1   | Eğitim gerçekleştirilen ilköğretim sayısı  | --          | --          | --          |
| Açıklama<br>İlköğretimde Toplumsal Cinsiyet Eşitliği Konusunda eğitimleri Milli Eğitim Bakanlığı müfredatında verildiğinden gösterge oluşturulamamıştır.  |  |             |             |             |
| 2   | Eğitim gerçekleştirilen lise sayısı  | --          | --          | --          |
| Açıklama<br>Toplumsal Cinsiyet Eşitliği Konusunda eğitimleri Milli Eğitim Bakanlığı müfredatında verildiğinden gösterge oluşturulamamıştır.   |  |             |             |             |
| 3   | Eğitime katılan sayısı<br>Kız öğrenci sayısı ve oranı<br>Erkek öğrenci sayısı ve oranı                             | --          | --          | --          |
| Açıklama<br>Toplumsal Cinsiyet Eşitliği Konusunda eğitimleri Milli Eğitim Bakanlığı müfredatında verildiğinden gösterge oluşturulamamıştır.   |  |             |             |             |
| 4   | TCE konusunda Belediye personelinden eğitime katılan kişi sayısı<br>Kadın Sayısı ve oranı<br>Erkek Sayısı ve oranı | --          | --          | --          |
| Açıklama<br>2015 yılında TCE konusunda çalışma yapılmamış olup, 2016 yılında da çeşitli sebeplerden dolayı TCE eğitimi düzenlenememiştir. 2017 yılında TCE eğitimleri düzenlenmesi planlanmaktadır.   |  |             |             |             |
| 5   | Cinsiyete göre ayrıştırılmış veri toplanan hizmet / faaliyet alanı sayısı  | 80          | 300         | 400         |
| Açıklama<br>2015 -2016 yılında Kadın ve Aile Hizmetleri Müdürlüğümüze bağlı Özgecan Kadın Lokali,Zübeyde Hanım Kadın Lokali, İlhan Koman Kültür Merkezi ve Dr Fatma Şakir Memik Kadın Merkezimiz tarafından verilen eğitimlerde, danışmanlık hizmetlerinde Meslek edindirme kurslarında ve verilen diğer hizmetlerde cinsiyete göre ayrıştırma yapılmaktadır.<br>2016 yılında toplamda 5000 vatandaşa ulaşılmıştır.kadın oranı %80 erkek oranı %20<br>2017 yılında da toplamda müdürlüğümüze bağlı Kadın Merkezlerimiz ile birlikte 400 faaliyet ile 7000 vatandaşıma ulaşılması planlanmaktadır. |  |             |             |             |
| 6   | Meslek edindirme kurslarına katılan engelli kadın sayısı<br>Kursu tamamlayan ve sertifika alan kadın sayısı        | 0           | 5           | 5           |
| Açıklama<br>2015 ve 2016 yıllarında meslek edindirme kurslarına katılan engelli kadın vatandaşımız bulunmamaktadır.<br>2017 yılında meslek edindirme kurslarına 5 engelli vatandaşımızın katılması ön görülmektedir   |  |             |             |             |

| <b>Faaliyetler</b>  |  | <b>Kaynak İhtiyacı (2017) (TL)</b> |                   |               |
|---------------------|--|------------------------------------|-------------------|---------------|
|                     |  | <b>Bütçe</b>                       | <b>Bütçe Dışı</b> | <b>Toplam</b> |
| 1                   | Meslek edindirmede toplumsal cinsiyet eşitliğine dayalı eğitim vermek  |                                    |                   | <b>0,00</b>   |
| 2                   | Belediye personeline eğitim vermek -Belediye hizmet birimlerinin hizmetlerinden yararlanan cinsiyete göre ayrıştırılmış veri |                                    |                   | <b>0,00</b>   |
| <b>Genel Toplam</b> |  | <b>0,00</b>                        | <b>0,00</b>       | <b>0,00</b>   |



**FAALİYET MALİYETLERİ TABLOSU**

|   |   |
|---|---|
| <b>İdare Adı</b>  | <b>EDİRNE BELEDİYESİ</b>  |
| <b>Performans Hedefi 5.6</b>  | <b>Toplumsal cinsiyet eşitliğine dayalı eğitimler vermek</b>  |
| <b>Faaliyet Adı</b>   | <b>Meslek edindirmede toplumsal cinsiyet eşitliğine dayalı eğitim vermek-Belediye personeline eğitim vermek -Belediye hizmet birimlerinin hizmetlerinden yararlanan cinsiyete göre ayrıştırılmış veri</b> |
| <b>Sorumlu Harcama Birimi veya Birimleri</b>  | Kadın ve Aile Hizmetleri Müdürlüğü- İnsan Kaynakları ve Eğitim Müdürlüğü  |
| <b>Açıklamalar</b>  |   |
| <p><i>İnsan Kaynakları ve Eğitim Müdürlüğü olarak; Belediye bünyesinde bulunan Özgecan Kadın Merkezi, Zübeyde Hanım Merkezi ve İlhan KOMAN Kültür merkezinde verilen meslek edindirme kurslarında TCE eğitimleri verilmesi planlanmasının yanında, toplumsal cinsiyet eşitliğini de gözeterek, Belediyemizde çalışan personelin eğitim, performans, kariyer ve liyakatine göre istihdamı ile iş verimliliğini yükselterek, kişisel gelişimine katkı sağlamaktır.</i></p> <p><i>İnsan Kaynakları ve Eğitim Müdürlüğü olarak temel hedeflerinden biri olan personel kalitesini sürekli artırarak eğitilmiş, mevzuata hâkim, personelin gelişim seviyesini ve eğitim grafiğini yüksek tutmak suretiyle bu konuda öncü ve yol gösterici bir birim olarak yüksek nitelikli ve eğitilmiş insanların çalıştığı ve teknolojik altyapıyı etkin ve verimli kullanan birimimiz; donanımı yüksek çalışan profili yaratma hedefleri doğrultusunda çalışmalarına devam etmektedir.</i></p> <p><i>Kadın ve Aile Hizmetleri Müdürlüğü olarak; Belediye bünyesinde bulunan İlhan Koman Kültür Merkezinde ve Dr Fatma Şakir Memik Kadın Merkezinde belirli aralıklar ile TCE eğitimleri verilmektedir. 2017 yılı içerisinde de Özgecan Kadın Merkezi, Zübeyde Hanım Kadın Merkezi, İlhan Koman Kültür Merkezi ve Dr Fatma Şakir Memik Kadın Merkezinde verilen meslek edindirme kursları ve diğer hizmetlerde TCE eğitimleri verilmesi planlanmaktadır.</i></p> |   |

| <b>Ekonomik Kod</b>                      |                              | <b>2017</b> |
|--|------------------------------|-------------|
| 01                                       | Personel Giderleri           |             |
| 02                                       | SGK Devlet Primi Giderleri   |             |
| 03                                       | Mal ve Hizmet Alım Giderleri |             |
| 04                                       | Faiz Giderleri               |             |
| 05                                       | Cari Transferler             |             |
| 06                                       | Sermaye Giderleri            |             |
| 07                                       | Sermaye Transferleri         |             |
| 08                                       | Borç verme                   |             |
| <b>Toplam Bütçe Kaynak İhtiyacı</b>      |                              | <b>0,00</b> |
| <b>Bütçe Dışı Kaynak</b>                 | Döner Sermaye                |             |
|  | Diğer Yurt İçi               |             |
|  | Yurt Dışı                    |             |
| <b>Toplam Bütçe Dışı Kaynak İhtiyacı</b> |                              | <b>0,00</b> |
| <b>Toplam Kaynak İhtiyacı</b>            |                              | <b>0,00</b> |

## PERFORMANS HEDEFİ TABLOSU

|                  |   |
|------------------|---|
| <b>İdare Adı</b> | <b>EDİRNE BELEDİYESİ</b><br>(İnsan Kaynakları ve Eğitim Müdürlüğü-Özel Kalem Müdürlüğü) |
|------------------|---|

|                |   |
|----------------|---|
| <b>Amaç 5.</b> | <b>TOPLUMSAL CİNSİYET EŞİTLİĞİNE DAYALI BELEDİYESİZLİK HİZMETLERİNİ GERÇEKLEŐTİRMEK</b> |
|----------------|---|

|                  |   |
|------------------|---|
| <b>Hedef 5.7</b> | <b>Belediye organizasyonunda kadın sayısını arttırmak ve karar mekanizmalarında eşit katılımı sağlayıcı çalışmalarını gerçekleőtirmek</b> |
|------------------|---|

|                          |  |
|--------------------------|--|
| <b>Performans Hedefi</b> | Belediye organizasyonunda kadın sayısını arttırmak ve karar mekanizmalarında eşit katılımı sağlayıcı çalışmalarını gerçekleőtirmek |
|--------------------------|--|

**Açıklamalar**  
 ‘‘Toplumsal Cinsiyete Duyarlı Bütçe ’’ bütçenin kadın ve erkeklerden oluşan farklı gruplar üzerindeki etkilerine göre toplumun cinsiyetler arası ilişkileri temelinde devletin ana kaynak bütçesini bilinçli bir şekilde ihtiyaçlar doğrultusunda dağıtmak için yapılan girişimler olarak tanımlanmaktadır.İnsan Kaynakları ve Eğitim Müdürlüğü insana ve çevreye duyarlı çalışmalar kapsamında yerel yönetimde cinsiyet eşitliğine duyarlı çalışmalar yapılmasını, yerel yönetim harcamalarının bu duyarlılıkla desteklemektedir.

| <b>Performans Göstergeleri</b> |  | <b>2015</b>        | <b>2016</b> | <b>2017</b> |
|--------------------------------|--|--------------------|-------------|-------------|
| 1                              | Karar mekanizmalarına kadın katılımını %10 arttırmak | %10 arttırılmıştır | -           | -           |

**Açıklama**  
 2015 yılı için %10 hedefi gerçekleştirilmiştir. 2016 ve 2017 yılında ise 2015 yılında gerçekleşen hedeflerin korunması planlanmıştır.

|   |  |                |                 |               |
|---|--|----------------|-----------------|---------------|
| 2 | Yeni işe alımlardaki kadın sayısı ve oranı | 6 kişi - (%15) | 11 kişi - (%10) | 11 kişi (%10) |
|---|--|----------------|-----------------|---------------|

**Açıklama**  
 2016 yılında 11 adet kadın personel göreve başlamıştır.2017 yılında da işe alımlardaki kadın sayısı oranı değerlendirilecektir.

|   |   |   |   |   |
|---|---|---|---|---|
| 3 | Belediyede karar mekanizmasında yer alan kadın sayısı | 7 | 6 | 6 |
|---|---|---|---|---|

**Açıklama**  
 Belediyemizde bulunan müdürlüklerimizden 2015 yılında 6 adet kadın müdür, 1 adet Belediye Başkan Yardımcısı Görev yapmıştır. 2016 yılında da 5 adet kadın müdür, 1 adet Belediye Başkan Yardımcısı görev yapmaktadır. 2017 Yılında mevcut durumun korunması hedeflenmektedir.

| <b>Faaliyetler</b>  |  | <b>Kaynak İhtiyacı (2017) (TL)</b> |                   |               |
|---------------------|--|------------------------------------|-------------------|---------------|
|                     |  | <b>Bütçe</b>                       | <b>Bütçe Dışı</b> | <b>Toplam</b> |
| 1                   | Belediye istihdam politikalarında ve istihdam politikalarında eşitlik gözetmek | 0,00                               |                   | <b>0,00</b>   |
| 2                   | Belediyede karar mekanizmalarında mevcut durum analizinin yapılması            | 0,00                               |                   | <b>0,00</b>   |
| <b>Genel Toplam</b> |  | <b>0,00</b>                        | <b>0,00</b>       | <b>0,00</b>   |

## FAALİYET MALİYETLERİ TABLOSU

|  |   |
|--|---|
| <b>İdare Adı</b>                             | <b>EDİRNE BELEDİYESİ</b>  |
| <b>Performans Hedefi 5.7</b>                 | <b>Belediye organizasyonunda kadın sayısını arttırmak ve karar mekanizmalarında eşit katılımı sağlayıcı çalışmaları gerçekleştirmek</b>                   |
| <b>Faaliyet Adı</b>                          | <b>Belediye istihdam politikalarında ve istihdam politikalarında eşitlik gözetmek-Belediyede karar mekanizmalarında mevcut durum analizinin yapılması</b> |
| <b>Sorumlu Harcama Birimi veya Birimleri</b> | <b>İnsan Kaynakları ve Eğitim Müdürlüğü-Özel Kalem Müdürlüğü</b>  |
| <b>Açıklamalar</b>                           |   |

| <b>Ekonomik Kod</b>                      |                              | <b>2017</b> |
|--|------------------------------|-------------|
| 01                                       | Personel Giderleri           |             |
| 02                                       | SGK Devlet Primi Giderleri   |             |
| 03                                       | Mal ve Hizmet Alım Giderleri |             |
| 04                                       | Faiz Giderleri               |             |
| 05                                       | Cari Transferler             |             |
| 06                                       | Sermaye Giderleri            |             |
| 07                                       | Sermaye Transferleri         |             |
| 08                                       | Borç verme                   |             |
| <b>Toplam Bütçe Kaynak İhtiyacı</b>      |                              | <b>0,00</b> |
| <b>Bütçe Dışı Kaynak</b>                 | Döner Sermaye                |             |
|  | Diğer Yurt İçi               |             |
|  | Yurt Dışı                    |             |
| <b>Toplam Bütçe Dışı Kaynak İhtiyacı</b> |                              | <b>0,00</b> |
| <b>Toplam Kaynak İhtiyacı</b>            |                              | <b>0,00</b> |

## PERFORMANS HEDEFİ TABLOSU

|                  |   |
|------------------|---|
| <b>İdare Adı</b> | <b>EDİRNE BELEDİYESİ</b><br>(Kültür ve Sosyal İşler Müdürlüğü-Kadın ve Aile Hizmetleri Müdürlüğü) |
|------------------|---|

|                  |  |
|------------------|--|
| <b>Amaç 6.</b>   | <b>DEZAVANTAJLI HEMŞERİLERİMİZE YÖNELİK BELEDİYECİLİK HİZMETLERİNİ GELİŞTİRMEK</b> |
| <b>Hedef 6.1</b> | <b>Kenti yaşlı ve engelli hemşerilerimiz için ulaşılabilir hale getirmek</b>       |

|                          |   |
|--------------------------|---|
| <b>Performans Hedefi</b> | Kenti yaşlı ve engelli hemşerilerimiz için ulaşılabilir hale getirmek |
| Açıklamalar              |   |

| Performans Göstergeleri   |  | 2015 | 2016 | 2017 |
|---|--|------|------|------|
| 1   | Açılan engelli /çocuk bakım merkezi ve kreş sayısı ve bu kreşten yararlanan anne sayısı (Kültür md)                        | 0    | 1    | 0    |
| Açıklama<br>Yapımı biten Engelli/çocuk bakım merkezinin 2016 yılında açılması planlanmaktadır.  |  |      |      |      |
| 2   | Açılan hasta / yaşlı ve engelli bakım merkezi sayısı (kültür md)   | 0    | 0    | 0    |
| Açıklama  |  |      |      |      |
| 3   | Belediyede kadın üreticiler için oluşturulan satış mağazalarında satış yapan engelli kadın sayısı (Kadın ve Aile hizm.md.) | 0    | 0    | 0    |
| Açıklama<br>Belediyemiz bünyesinde bulunan Daimi satış mağazasında 2016 yılında satış yapan kadınlarımız içerisinde engelli vatandaşımız bulunmamaktadır. |  |      |      |      |

| Faaliyetler         | Kaynak İhtiyacı (2017) (TL) |             |             |
|---------------------|-----------------------------|-------------|-------------|
|                     | Bütçe                       | Bütçe Dışı  | Toplam      |
|                     |                             |             | <b>0,00</b> |
| <b>Genel Toplam</b> | <b>0,00</b>                 | <b>0,00</b> | <b>0,00</b> |

## FAALİYET MALİYETLERİ TABLOSU

|  |  |
|--|--|
| <b>İdare Adı</b>                             | <b>EDİRNE BELEDİYESİ</b>   |
| <b>Performans Hedefi 6.1</b>                 | <b>Kenti yaşlı ve engelli hemşerilerimiz için ulaşılabilir hale getirmek</b> |
| <b>Faaliyet Adı</b>                          |  |
| <b>Sorumlu Harcama Birimi veya Birimleri</b> | Kültür ve Sosyal İşler Müdürlüğü-Kadın ve Aile Hizmetleri Müdürlüğü          |
| <b>Açıklamalar</b>                           |  |

| <b>Ekonomik Kod</b>                      |                              | <b>2017</b> |
|--|------------------------------|-------------|
| 01                                       | Personel Giderleri           |             |
| 02                                       | SGK Devlet Primi Giderleri   |             |
| 03                                       | Mal ve Hizmet Alım Giderleri |             |
| 04                                       | Faiz Giderleri               |             |
| 05                                       | Cari Transferler             |             |
| 06                                       | Sermaye Giderleri            |             |
| 07                                       | Sermaye Transferleri         |             |
| 08                                       | Borç verme                   |             |
| <b>Toplam Bütçe Kaynak İhtiyacı</b>      |                              | <b>0,00</b> |
| <b>Bütçe Dışı Kaynak</b>                 | Döner Sermaye                |             |
|  | Diğer Yurt İçi               |             |
|  | Yurt Dışı                    |             |
| <b>Toplam Bütçe Dışı Kaynak İhtiyacı</b> |                              | <b>0,00</b> |
| <b>Toplam Kaynak İhtiyacı</b>            |                              | <b>0,00</b> |

**PERFORMANS HEDEFİ TABLOSU**

|                  |  |
|------------------|--|
| <b>İdare Adı</b> | <b>EDİRNE BELEDİYESİ</b><br>(Kadın ve Aile Hizmetleri Müdürlüğü) |
|------------------|--|

|                  |  |
|------------------|--|
| <b>Amaç 6.</b>   | DEZAVANTAJLI HEMŞERİLERİMİZE YÖNELİK BELEDİYECİLİK HİZMETLERİNİ GELİŞTİRMEK                                |
| <b>Hedef 6.2</b> | <b>Dezavantajlı gruplara yönelik kültürel, sportif ve sanatsal gelişmeleri sağlayacak imkanlar üretmek</b> |

|                          |   |
|--------------------------|---|
| <b>Performans Hedefi</b> | Dezavantajlı gruplara yönelik kültürel, sportif ve sanatsal gelişmeleri sağlayacak imkanlar üretmek |
| Açıklamalar              |   |

| Performans Göstergeleri  |  | 2015 | 2016 | 2017 |
|--|--|------|------|------|
| 1  | Bilgievi ve kurs merkezlerinin yapılması | 0    | 0    | 1    |
| Açıklama<br>2015 ve 2016 yılında bilgi evi ve kurs merkezleri açılmamıştır. 2017 yılında belediye bünyesinde etüt merkezi açılması planlanmaktadır.                                |  |      |      |      |
| 2  | Çocuk ve Gençlik merkezi yapılması       | 0    | 0    | 0    |
| Açıklama<br>2015 ve 2016 yılında bilgi çocuk ve gençlik merkezleri açılmamıştır. 2017 yılında da açılması planlanmamaktadır.   |  |      |      |      |
| 3  | Kadın lokali yapılması                   | 1    | 1    | 1    |
| Açıklama<br>2015 yılında Özgecan Kadın Merkezi açılmıştır, 2016 yılında Dr Fatma Şakir Memik kadın Merkezi açılmıştır. 2017 yılında 1 adet Kadın merkezi açılması planlanmaktadır. |  |      |      |      |

| Faaliyetler                          | Kaynak İhtiyacı (2017) (TL) |             |                   |
|--------------------------------------|-----------------------------|-------------|-------------------|
|                                      | Bütçe                       | Bütçe Dışı  | Toplam            |
| 1 Kadın merkezi açılması planlanması | 0,00                        |             | <b>0,00</b>       |
| 2 Etüt merkezi açmak                 | 400.000,00                  |             | <b>400.000,00</b> |
| <b>Genel Toplam</b>                  | <b>400.000,00</b>           | <b>0,00</b> | <b>400.000,00</b> |

## FAALİYET MALİYETLERİ TABLOSU

|  |  |
|--|--|
| <b>İdare Adı</b>   | <b>EDİRNE BELEDİYESİ</b>   |
| <b>Performans Hedefi 6.2</b>   | <b>Dezavantajlı gruplara yönelik kültürel, sportif ve sanatsal gelişmeleri</b> |
| <b>Faaliyet Adı</b>  | <b>Kadın merkezi açılması planlanması</b>                                      |
| <b>Sorumlu Harcama Birimi veya Birimleri</b>   | Kadın ve Aile Hizmetleri Müdürlüğü   |
| <b>Açıklamalar</b>   |  |
| <p>2015 ve 2016 yılında bilgi evi ve kurs merkezleri , çocuk ve gençlik merkezleri açılmamıştır. 2017 yılında 1 adet etüt merkezi açılması planlanmaktadır.2015 yılında Özgecan Kadın Merkezi açılmıştır,2016 yılında Dr Fatma Şakir Memik Kadın Merkezi açılmış olup 2017 yılında da 1 adet Kadın Merkezi açılması planlanmaktadır.</p> |  |

| <b>Ekonomik Kod</b>                      |                              | <b>2017</b>       |
|--|------------------------------|-------------------|
| 01                                       | Personel Giderleri           |                   |
| 02                                       | SGK Devlet Primi Giderleri   |                   |
| 03                                       | Mal ve Hizmet Alım Giderleri | 400.000,00        |
| 04                                       | Faiz Giderleri               |                   |
| 05                                       | Cari Transferler             |                   |
| 06                                       | Sermaye Giderleri            |                   |
| 07                                       | Sermaye Transferleri         |                   |
| 08                                       | Borç verme                   |                   |
| <b>Toplam Bütçe Kaynak İhtiyacı</b>      |                              | <b>400.000,00</b> |
| <b>Bütçe Dışı Kaynak</b>                 | Döner Sermaye                |                   |
|  | Diğer Yurt İçi               |                   |
|  | Yurt Dışı                    |                   |
| <b>Toplam Bütçe Dışı Kaynak İhtiyacı</b> |                              | <b>0,00</b>       |
| <b>Toplam Kaynak İhtiyacı</b>            |                              | <b>400.000,00</b> |

## PERFORMANS HEDEFİ TABLOSU

|                  |  |
|------------------|--|
| <b>İdare Adı</b> | <b>EDİRNE BELEDİYESİ</b><br>(Kültür ve Sosyal İşler Müdürlüğü) |
|------------------|--|

|                  |   |
|------------------|---|
| <b>Amaç 7.</b>   | <b>ORTAK YAŞAM KÜLTÜRÜ VE KENTLİK BİLİNCİNİ GELİŞTİRMEK</b>   |
| <b>Hedef 7.1</b> | <b>Ortak yaşam kültürü ve kentlilik bilincinin geliştirilmesi için sosyal ve kültürel imkanların geliştirileceği meydanlar yaratmak</b> |

|                          |  |
|--------------------------|--|
| <b>Performans Hedefi</b> | Ortak yaşam kültürü ve kentlilik bilincinin geliştirilmesi için sosyal ve kültürel imkanların geliştirileceği meydanlar yaratmak |
| Açıklamalar              |  |

| Performans Göstergeleri  |   | 2015 | 2016 | 2017 |
|--|---|------|------|------|
| 1  | Yerli yabancı basın ve fotoğraf sanatçılarının daha iyi şartlarda çalışmasını sağlamak amacı ile düzenlemeler yapılması | Yok  | Yok  | Yok  |
| Açıklama<br>2017 yılında Yerli yabancı basın ve fotoğraf sanatçılarının daha iyi şartlarda çalışmasını sağlamak amacı ile düzenlemeler planlanmamaktadır |   |      |      |      |
| 2  | Edirne Kent Belleği Müzesi yapılması  | Yok  | Yok  | 1    |
| Açıklama<br>2017 yılında başlanan Edirne Kent Belleği Müzesinin tamamlanması planlanmaktadır.  |   |      |      |      |
| 3  | Konservatuarda sahne sanatları etkinlik sayısı  | Yok  | Yok  | Yok  |
| Açıklama<br>2017 yılında Konservatuarda sahne sanatları etkinlik planlanmamaktadır   |   |      |      |      |
| 4  | Konservatuarda müzikal etkinlik sayısı  | Yok  | Yok  | Yok  |
| Açıklama<br>2017 yılında Konservatuarda müzikal etkinlik planlanmamaktadır   |   |      |      |      |

| Faaliyetler         |  | Kaynak İhtiyacı (2017) (TL) |             |                   |
|---------------------|--|-----------------------------|-------------|-------------------|
|                     |  | Bütçe                       | Bütçe Dışı  | Toplam            |
| 1                   | 2016 yılında yapımına başlanan Edirne Kent Belleği müzesi tamamlamak (içerisinde sergilenecek eserlerin toplanması, müzenin iç dekorasyonu ve müzenin internet ortamında tanıtımının yapılması için müzeye ait Web sitesi yaptırmak, ulusal ve yerel basında müzenin tanıtılmasını yapmak) | 503.770,00                  |             | <b>503.770,00</b> |
| <b>Genel Toplam</b> |  | <b>503.770,00</b>           | <b>0,00</b> | <b>503.770,00</b> |



**FAALİYET MALİYETLERİ TABLOSU**

|  |   |
|--|---|
| <b>İdare Adı</b>   | <b>EDİRNE BELEDİYESİ</b>  |
| <b>Performans Hedefi 7.1</b>   | <b>Ortak yaşam kültürü ve kentlilik bilincinin geliştirilmesi için sosyal ve kültürel imkanların geliştirileceği meydanlar yaratmak</b>   |
| <b>Faaliyet Adı</b>  | <b>2016 yılında yapımına başlanan Edirne Kent Belleği müzesi tamamlamak (içerisinde sergilenecek eserlerin toplanması, müzenin iç dekorasyonu ve müzenin internet ortamında tanıtımının yapılması için müzeye ait Web sitesi yaptırmak, ulusal ve yerel basında müzenin tanıtılmasını yapmak)</b> |
| <b>Sorumlu Harcama Birimi veya Birimleri</b>   | Kültür ve Sosyal İşler Müdürlüğü  |
| <b>Açıklamalar</b>   |   |
| 2016 yılında yapımına başlanan Edirne Kent Belleği müzesi tamamlanması için 503.770,00 TL planlanmaktadır. |   |

| <b>Ekonomik Kod</b>                      |                              | <b>2017</b>       |
|--|------------------------------|-------------------|
| 01                                       | Personel Giderleri           |                   |
| 02                                       | SGK Devlet Primi Giderleri   |                   |
| 03                                       | Mal ve Hizmet Alım Giderleri | 503.770,00        |
| 04                                       | Faiz Giderleri               |                   |
| 05                                       | Cari Transferler             |                   |
| 06                                       | Sermaye Giderleri            |                   |
| 07                                       | Sermaye Transferleri         |                   |
| 08                                       | Borç verme                   |                   |
| <b>Toplam Bütçe Kaynak İhtiyacı</b>      |                              | <b>503.770,00</b> |
| <b>Bütçe Dışı Kaynak</b>                 | Döner Sermaye                |                   |
|  | Diğer Yurt İçi               |                   |
|  | Yurt Dışı                    |                   |
| <b>Toplam Bütçe Dışı Kaynak İhtiyacı</b> |                              | <b>0,00</b>       |
| <b>Toplam Kaynak İhtiyacı</b>            |                              | <b>503.770,00</b> |

**PERFORMANS HEDEFİ TABLOSU**

|                  |  |
|------------------|--|
| <b>İdare Adı</b> | <b>EDİRNE BELEDİYESİ</b><br>(Kadın ve Aile Hizmetleri Müdürlüğü) |
|------------------|--|

|                |   |
|----------------|---|
| <b>Amaç 7.</b> | <b>ORTAK YAŞAM KÜLTÜRÜ VE KENTLİK BİLİNCİNİ GELİŞTİRMEK</b> |
|----------------|---|

|                  |  |
|------------------|--|
| <b>Hedef 7.2</b> | <b>Geleneksel el sanatlarını geliştirmek</b> |
|------------------|--|

|                          |                                       |
|--------------------------|---------------------------------------|
| <b>Performans Hedefi</b> | Geleneksel el sanatlarını geliştirmek |
|--------------------------|---------------------------------------|

|             |
|-------------|
| Açıklamalar |
|-------------|

| <b>Performans Göstergeleri</b> |                    | <b>2015</b> | <b>2016</b> | <b>2017</b> |
|--------------------------------|--------------------|-------------|-------------|-------------|
| 1                              | Açılan kurs sayısı | 3           | 2           | 7           |

|   |
|---|
| Açıklama  |
| 2016 yılında Özgecan Kadın Merkezi ve Zübeyde Hanım Kadın Lokalinde 1 adet rölyef (üç boyutlu resim kursu ),2 adet dikiş kursu, 1 adet edirnekari kursu açılmış olup 2017 yılında kurs sayıları artırılarak devam etmesi planlanmaktadır. |

| <b>Faaliyetler</b>  |  | <b>Kaynak İhtiyacı (2017) (TL)</b> |                   |               |
|---------------------|--|------------------------------------|-------------------|---------------|
|                     |  | <b>Bütçe</b>                       | <b>Bütçe Dışı</b> | <b>Toplam</b> |
| 1                   | Zübeyde hanım kadın lokali ve Özgecan kadın lokalinde el sanatlarını geliştirici kurslar düzenlemek ve iğne oyası, dikiş kursu, rölyef, takı tasarım kursu, bez bebek kursu, Edirnekari gibi Edirneye özgü yerel el sanatlarına ait kurslar açmak. | 0,00                               |                   | <b>0,00</b>   |
| <b>Genel Toplam</b> |  | <b>0,00</b>                        | <b>0,00</b>       | <b>0,00</b>   |

**FAALİYET MALİYETLERİ TABLOSU**

|   |  |
|---|--|
| <b>İdare Adı</b>  | <b>EDİRNE BELEDİYESİ</b>   |
| <b>Performans Hedefi 7.2</b>  | <b>Geleneksel el sanatlarını geliştirmek</b>   |
| <b>Faaliyet Adı</b>   | Zübeyde hanım kadın lokali ve Özgecan kadın lokalinde el sanatlarını geliştirici kurslar düzenlemek ve iğne oyası, dikiş kursu, rölyef, takı tasarım kursu, bez bebek kursu, Edirnekari gibi Edirneye özgü yerel el sanatlarına ait kurslar açmak. |
| <b>Sorumlu Harcama Birimi veya Birimleri</b>  | Kadın ve Aile Hizmetleri Müdürlüğü   |
| <b>Açıklamalar</b>  |  |
| <p><i>2017 Zübeyde hanım kadın lokali ve Özgecan kadın lokalinde el sanatlarını geliştirici kurslar düzenlemek ve iğne oyası, dikiş kursu, rölyef, takı tasarım kursu, bez bebek kursu, Edirnekari gibi Edirneye özgü yerel el sanatlarına ait kurslar açılması planlanmaktadır</i></p> |  |

| <b>Ekonomik Kod</b>                      |                              | <b>2017</b> |
|--|------------------------------|-------------|
| 01                                       | Personel Giderleri           |             |
| 02                                       | SGK Devlet Primi Giderleri   |             |
| 03                                       | Mal ve Hizmet Alım Giderleri |             |
| 04                                       | Faiz Giderleri               |             |
| 05                                       | Cari Transferler             |             |
| 06                                       | Sermaye Giderleri            |             |
| 07                                       | Sermaye Transferleri         |             |
| 08                                       | Borç verme                   |             |
| <b>Toplam Bütçe Kaynak İhtiyacı</b>      |                              | <b>0,00</b> |
| <b>Bütçe Dışı Kaynak</b>                 | Döner Sermaye                |             |
|  | Diğer Yurt İçi               |             |
|  | Yurt Dışı                    |             |
| <b>Toplam Bütçe Dışı Kaynak İhtiyacı</b> |                              | <b>0,00</b> |
| <b>Toplam Kaynak İhtiyacı</b>            |                              | <b>0,00</b> |

**PERFORMANS HEDEFİ TABLOSU**

|                          |  |
|--------------------------|--|
| <b>İdare Adı</b>         | <b>EDİRNE BELEDİYESİ</b><br>(Kültür ve Sosyal İşler Müdürlüğü)   |
| <b>Amaç 8.</b>           | <b>TARİHSEL VE KÜLTÜREL MİRASIN SÜRDÜRÜLEBİLİRLİĞİNİ SAĞLAMAK</b>  |
| <b>Hedef 8.1</b>         | <b>UNESCO Dünya Kültür Miras listesinde yer alan Selimiye Camii ve Külliyesi ve UNESCO Somut olmayan Dünya Kültür Mirasında yer alan Kırkpınar Yağlı Güreşleri Festivalinin sürdürülebilirliğini sağlamak. Ayrıca UNESCO Somut Olmayan Dünya Kültür Mirası adayları Edirne Hıdırellez (Kakava) Şenlikleri ve Ebru sanatının adaylık sürecini desteklemek</b> |
| <b>Performans Hedefi</b> | UNESCO Dünya Kültür Miras listesinde yer alan Selimiye Camii ve Külliyesi ve UNESCO Somut olmayan Dünya Kültür Mirasında yer alan Kırkpınar Yağlı Güreşleri Festivalinin sürdürülebilirliğini sağlamak. Ayrıca UNESCO Somut Olmayan Dünya Kültür Mirası adayları Edirne Hıdırellez (Kakava) Şenlikleri ve Ebru sanatının adaylık sürecini desteklemek        |
| Açıklamalar              |  |

| <b>Performans Göstergeleri</b>  |   | <b>2015</b> | <b>2016</b> | <b>2017</b> |
|---|---|-------------|-------------|-------------|
| 1   | Tanıtım için ulusal basında yer alma sayısı               | 78          | 80          | 85          |
| Açıklama<br>Edirnemizin tarihini, Kakava şenliklerini, Tarihi kırkpınar Yağlı Güreşlerini, fuarlarıyla festivallerini öne çıkararak ilimizi daha iyi seviyede tanıtmak amacıyla ulusan basında programlara katılmak, tv kanallarındaki programların ilimizde çekimler yapmasını sağlamak.   |   |             |             |             |
| 2   | Tanıtım için uluslararası basında yer alma sayısı         | --          | --          | --          |
| Açıklama<br>* UNESCO Somut olmayan Dünya Kültür Mirasında yer alan Kırkpınar Yağlı Güreşleri Festivalinin sürdürülebilirliğini sağlamak. Ayrıca UNESCO Somut Olmayan Dünya Kültür Mirası adayları Edirne Hıdırellez (Kakava) Şenliklerinin Tanıtım için uluslararası basında yer almasına yönelik 2015-2016 yılında bir faaliyet gerçekleştirilmeyip, 2017 yılına ait bir planlama bulunmamaktadır. |   |             |             |             |
| 3   | Bilimsel konferans ve kongrelerde yer alma sayısı         | 4           | 6           | 5           |
| Açıklama<br>2017 yılında yapılacak Dünyada ve Ülkemizde yapılacak bilimsel koferans ve kongrelere katılmak. (2017 yılında katılacak konferans ve kongreler ileri bir tarihte belirlenecektir.   |   |             |             |             |
| 4   | Selimiye Camii ve Külliyesini ziyaret eden kişi sayısı    | 57000       | 120000      | 180000      |
| Açıklama<br>Selimiye Camii ve Külliyesini ziyaret eden kişi sayısı Edirne İl Müftülüğü'nden alınış olup; 2016 yılı ziyaret eden kişi sayısı Temmuz ayına kadar verilmiştir  |   |             |             |             |
| 5   | Kırkpınar Yağlı Güreşleri Festivaline katılan kişi sayısı | 60000       | 80000       | 120000      |
| Açıklama  |   |             |             |             |
| 6   | Hıdırellez (Kakava) şenliklerine katılan kişi sayısı      | 4500        | 6000        | 11000       |
| Açıklama  |   |             |             |             |

| <b>Faaliyetler</b>  |  | <b>Kaynak İhtiyacı (2017) (TL)</b> |                   |                     |
|---------------------|--|------------------------------------|-------------------|---------------------|
|                     |  | <b>Bütçe</b>                       | <b>Bütçe Dışı</b> | <b>Toplam</b>       |
| 1                   | Dünyada ve Ülkemizde Katılacak olan koferansların katılım ücreti, ulaşım, konaklama ücretleri  | 75.000,00                          |                   | <b>75.000,00</b>    |
| 2                   | Edirne'nin kültür başkenti olma yönünde tanıtımını gerçekleştirmek (656. Kırkpınar Yağlı Güreşleri, Kakava Şenlikleri, bando-çiğer festivali, Kitap fuarı ülkemize duyurulması, etkinliklerin gerçekleştirilmesi, gelen misafirlerin konaklatılması) | 1.000.000,00                       |                   | <b>1.000.000,00</b> |
| <b>Genel Toplam</b> |  | <b>1.075.000,00</b>                |                   | <b>1.075.000,00</b> |

**FAALİYET MALİYETLERİ TABLOSU**

|  |   |
|--|---|
| <b>İdare Adı</b>   | <b>EDİRNE BELEDİYESİ</b>  |
| <b>Performans Hedefi 8.1</b>   | <b>UNESCO Dünya Kültür Miras listesinde yer alan Selimiye Camii ve Külliyesi ve UNESCO Somut olmayan Dünya Kültür Mirasında yer alan Kırkpınar Yağlı Güreşleri Festivalinin sürdürülebilirliğini sağlamak. Ayrıca UNESCO Somut Olmayan Dünya Kültür Mirası adayları Edirne Hidrellez (Kakava) Şenlikleri ve Ebru sanatının adaylık sürecini desteklemek</b>   |
| <b>Faaliyet Adı</b>  | <b>Dünyada ve Ülkemizde Katılınacak olan konferansların katılım ücreti, ulaşım, konaklama ücretleri -Edirne'nin kültür başkenti olma yönünde tanıtımını gerçekleştirmek (656. Kırkpınar Yağlı Güreşleri, Kakava Şenlikleri, bando-çiğir festivali, Kitap fuarı ülkemize duyurulması, etkinliklerin gerçekleştirilmesi, gelen misafirlerin konaklatılması)</b> |
| <b>Sorumlu Harcama Birimi veya Birimleri</b>   | Kültür ve Sosyal İşler Müdürlüğü  |
| <b>Açıklamalar</b>   |   |
| <p>*2017 yılında katılacağımız, konferans ve kongreler katılmak için 75.000,00 TL</p> <p>*Edirne'nin kültür başkenti olma yönünde tanıtımını gerçekleştirmek üzere 2017 yılı içinde yapılması planlanan tüm faaliyetlerin, hazırlıkları, etkinliklerin duyurulması-tanıtılması ve gerçekleştirilmesi için 1.000.000,00 TL planlanmıştır.</p> |   |

| <b>Ekonomik Kod</b>                      |                              | <b>2017</b>         |
|--|------------------------------|---------------------|
| 01                                       | Personel Giderleri           |                     |
| 02                                       | SGK Devlet Primi Giderleri   |                     |
| 03                                       | Mal ve Hizmet Alım Giderleri | 1.075.000,00        |
| 04                                       | Faiz Giderleri               |                     |
| 05                                       | Cari Transferler             |                     |
| 06                                       | Sermaye Giderleri            |                     |
| 07                                       | Sermaye Transferleri         |                     |
| 08                                       | Borç verme                   |                     |
| <b>Toplam Bütçe Kaynak İhtiyacı</b>      |                              | <b>1.075.000,00</b> |
| <b>Bütçe Dışı Kaynak</b>                 | Döner Sermaye                |                     |
|  | Diğer Yurt İçi               |                     |
|  | Yurt Dışı                    |                     |
| <b>Toplam Bütçe Dışı Kaynak İhtiyacı</b> |                              | <b>0,00</b>         |
| <b>Toplam Kaynak İhtiyacı</b>            |                              | <b>1.075.000,00</b> |

**PERFORMANS HEDEFİ TABLOSU**

|                  |  |
|------------------|--|
| <b>İdare Adı</b> | <b>EDİRNE BELEDİYESİ</b><br>(Fen İşleri Müdürlüğü) |
|------------------|--|

|                |  |
|----------------|--|
| <b>Amaç 8.</b> | TARİHSEL VE KÜLTÜREL MİRASIN SÜRDÜRÜLEBİLİRLİĞİNİ SAĞLAMAK |
|----------------|--|

|                  |   |
|------------------|---|
| <b>Hedef 8.2</b> | <b>Kenti ulusal ve uluslararası turizm merkezi olma çalışmalarını sürdürmek</b> |
|------------------|---|

|                          |  |
|--------------------------|--|
| <b>Performans Hedefi</b> | Kenti ulusal ve uluslararası turizm merkezi olma çalışmalarını sürdürmek |
| <b>Açıklamalar</b>       |  |

| <b>Performans Göstergeleri</b>  |  | <b>2015</b> | <b>2016</b> | <b>2017</b> |
|---|--|-------------|-------------|-------------|
| 1   | Eski Tarihi elektrik fabrikasının restorasyonu   | %46         | %54         | 0           |
| Açıklama<br>2015 Yılında Başlanılan iş 2016 Yılında tamamlanacaktır.                            |  |             |             |             |
| 2   | Elektrik fabrikası restorasyon revizyon ve çevre düzenleme proje yapımı  | --          | --          | %100        |
| Açıklama 2016 Yılında teslim edilmiş olup çevredüzenleme işi 2017 yılında hayata geçirilecektir |  |             |             |             |
| 3   | Turizm amacıyla kente gelenleri düzenlenen terminalden hareketle organize edilecek tur taşımacılığı ile kent içinde seyahat ettirmek | --          | --          | --          |
| Açıklama  |  |             |             |             |
| 4   | Turist kabilelerine kenti gezdirecek 10 adet shuttle almak   | --          | --          | --          |
| Açıklama  |  |             |             |             |
| 5   | Çiftlik Turizminde kullanılacak Ekolojik Köy Kurulması Projesi (Plan ve Projeler Dahil)  | --          | --          | --          |
| Açıklama  |  |             |             |             |

| <b>Faaliyetler</b>  |   | <b>Kaynak İhtiyacı (2017) (TL)</b> |                   |                     |
|---------------------|---|------------------------------------|-------------------|---------------------|
|                     |   | <b>Bütçe</b>                       | <b>Bütçe Dışı</b> | <b>Toplam</b>       |
| 1                   | Elektrik fabrikası restorasyon revizyon ve çevre düzenleme proje yapımı | 1.000.000,00                       |                   | <b>1.000.000,00</b> |
| <b>Genel Toplam</b> |   | <b>1.000.000,00</b>                | <b>0,00</b>       | <b>1.000.000,00</b> |

## FAALİYET MALİYETLERİ TABLOSU

|  |   |
|--|---|
| <b>İdare Adı</b>                             | <b>EDİRNE BELEDİYESİ</b>  |
| <b>Performans Hedefi 8.2</b>                 | <b>Kenti ulusal ve uluslararası turizm merkezi olma çalışmalarını sürdürmek</b> |
| <b>Faaliyet Adı</b>                          | Elektrik fabrikası restorasyon revizyon ve çevre düzenleme proje yapımı         |
| <b>Sorumlu Harcama Birimi veya Birimleri</b> | Fen İşler Müdürlüğü   |
| <b>Açıklamalar</b>                           |   |

| <b>Ekonomik Kod</b>                      |                              | <b>2017</b>         |
|--|------------------------------|---------------------|
| 01                                       | Personel Giderleri           |                     |
| 02                                       | SGK Devlet Primi Giderleri   |                     |
| 03                                       | Mal ve Hizmet Alım Giderleri | 1.000.000,00        |
| 04                                       | Faiz Giderleri               |                     |
| 05                                       | Cari Transferler             |                     |
| 06                                       | Sermaye Giderleri            |                     |
| 07                                       | Sermaye Transferleri         |                     |
| 08                                       | Borç verme                   |                     |
| <b>Toplam Bütçe Kaynak İhtiyacı</b>      |                              | <b>1.000.000,00</b> |
| <b>Bütçe Dışı Kaynak</b>                 | Döner Sermaye                |                     |
|  | Diğer Yurt İçi               |                     |
|  | Yurt Dışı                    |                     |
| <b>Toplam Bütçe Dışı Kaynak İhtiyacı</b> |                              | <b>0,00</b>         |
| <b>Toplam Kaynak İhtiyacı</b>            |                              | <b>1.000.000,00</b> |

**PERFORMANS HEDEFİ TABLOSU**

|   |   |
|---|---|
| <b>İdare Adı</b>  | <b>EDİRNE BELEDİYESİ</b><br>(Ulaşım Hizmetleri Müdürlüğü)       |
| <b>Amaç 9.</b>  | HEMŞERİLERİMİZE NİTELİKLİ VE EKONOMİK ULAŞIM HİZMETİNİ SAĞLAMAK |
| <b>Hedef 9.1</b>  | <b>Ulaşım planlarının insan odaklı olarak yapmak</b>            |
| <b>Performans Hedefi</b>  | Ulaşım planlarının insan odaklı olarak yapmak                   |
| <b>Açıklamalar</b>  |   |
| Şehrimizde araç sürücülerine yönelik yaya öncelikli kent teması işlenerek konu ile ilgili duyarlılık yaratmak, yaya yürüyüş ve bisiklet yol ağlarını genişletmek, ulaşım sistemlerini birbiri ile entegrasyonu çalışmaları hala devam etmektedir. |   |

| <b>Performans Göstergeleri</b> |  | <b>2015</b> | <b>2016</b> | <b>2017</b> |
|--------------------------------|--|-------------|-------------|-------------|
| 1                              | Kent içi güzergahlarda bisiklet yolunu arttırmak   | 14          | 15          | 20          |
| <b>Açıklama</b>                |  |             |             |             |
| 2                              | Kent içi ulaşımda yaya ve engelli ulaşımını uygun hale getirmek                          | 0           | 0           | 0           |
| <b>Açıklama</b>                |  |             |             |             |
| 3                              | Bisiklet yolu uzunluğu (km)  | 14 km       | 15 km       | 20 km       |
| <b>Açıklama</b>                |  |             |             |             |
| 4                              | Bisiklet otopark kapasitesi (Bisiklet adedi)   | 50          | 150         | 200         |
| <b>Açıklama</b>                |  |             |             |             |
| 5                              | Bisiklet kullanıcı sayısı  | 900         | 1100        | 1500        |
| <b>Açıklama</b>                |  |             |             |             |
| 6                              | Program Sayısı (adet / Yıl)  | 0           | 0           | 0           |
| <b>Açıklama</b>                |  |             |             |             |
| 7                              | Hizmet verilen toplam Hat / Güzergah Sayısı  | 17          | 17          | 18          |
| <b>Açıklama</b>                |  |             |             |             |
| 8                              | Günlük toplam sefer sayısı   | 2000        | 1400        | 2200        |
| <b>Açıklama</b>                |  |             |             |             |
| 9                              | Toplu taşımadan yararlanan kişi sayısı   | 14235723    | 15000000    | 16000000    |
| <b>Açıklama</b>                |  |             |             |             |
| 10                             | Günlük çıkış yapan araç sayısı   | 200         | 200         | 200         |
| <b>Açıklama</b>                |  |             |             |             |
| 11                             | Yıllık Tahsis yapılan araç sayısı  | 1800        | 1850        | 1900        |
| <b>Açıklama</b>                |  |             |             |             |
| 12                             | Kent merkezine izinsiz giren araç sayısını azaltılması / işlem yapılan araç sayısı / yıl | 275         | 250         | 200         |
| <b>Açıklama</b>                |  |             |             |             |

| <b>Faaliyetler</b>  |                         | <b>Kaynak İhtiyacı (2017) (TL)</b> |                   |                  |
|---------------------|-------------------------|------------------------------------|-------------------|------------------|
|                     |                         | <b>Bütçe</b>                       | <b>Bütçe Dışı</b> | <b>Toplam</b>    |
| 1                   | Bisiklet Yolu yapımı    | 50.000,00                          | 0,00              | <b>50.000,00</b> |
| 2                   | Bisiklet Otopark yapımı | 25.000,00                          | 0,00              | <b>25.000,00</b> |
| 3                   | Araç Takibi             | 0,00                               | 0,00              | <b>0,00</b>      |
| <b>Genel Toplam</b> |                         | <b>75.000,00</b>                   | <b>0,00</b>       | <b>75.000,00</b> |



## FAALİYET MALİYETLERİ TABLOSU

|  |  |
|--|--|
| <b>İdare Adı</b>   | <b>EDİRNE BELEDİYESİ</b>                                   |
| <b>Performans Hedefi 9.1</b>   | <b>Ulaşım planlarının insan odaklı olarak yapmak</b>       |
| <b>Faaliyet Adı</b>  | Bisiklet Yolu yapımı -Bisiklet Otopark yapımı -Araç Takibi |
| <b>Sorumlu Harcama Birimi veya Birimleri</b>   | Ulaşım Hizmetleri Müdürlüğü                                |
| <b>Açıklamalar</b>   |  |
| <p>Şehrimizde yay öncelikli kent, daha çok yayalaştırılmış bölge ulaşım sistemlerinin entegrasi, yaya, yürüyüş ve bisiklet yolları ağının genişletilmesi çalışmaları hızla devam etmektedir.</p> |  |

| Ekonomik Kod                             |                              | 2017             |
|--|------------------------------|------------------|
| 01                                       | Personel Giderleri           |                  |
| 02                                       | SGK Devlet Primi Giderleri   |                  |
| 03                                       | Mal ve Hizmet Alım Giderleri | 75.000,00        |
| 04                                       | Faiz Giderleri               |                  |
| 05                                       | Cari Transferler             |                  |
| 06                                       | Sermaye Giderleri            |                  |
| 07                                       | Sermaye Transferleri         |                  |
| 08                                       | Borç verme                   |                  |
| <b>Toplam Bütçe Kaynak İhtiyacı</b>      |                              | <b>75.000,00</b> |
| <b>Bütçe Dışı Kaynak</b>                 | Döner Sermaye                |                  |
|  | Diğer Yurt İçi               |                  |
|  | Yurt Dışı                    |                  |
| <b>Toplam Bütçe Dışı Kaynak İhtiyacı</b> |                              | <b>0,00</b>      |
| <b>Toplam Kaynak İhtiyacı</b>            |                              | <b>75.000,00</b> |

**PERFORMANS HEDEFİ TABLOSU**

|                  |   |
|------------------|---|
| <b>İdare Adı</b> | <b>EDİRNE BELEDİYESİ</b><br>(Ulaşım Hizmetleri Müdürlüğü) |
|------------------|---|

|                |   |
|----------------|---|
| <b>Amaç 9.</b> | HEMŞERİLERİMİZE NİTELİKLİ VE EKONOMİK ULAŞIM HİZMETİNİ SAĞLAMAK |
|----------------|---|

|                  |   |
|------------------|---|
| <b>Hedef 9.2</b> | <b>Otopark kapasitesini arttırmak ve yönetimini geliştirmek</b> |
|------------------|---|

|                          |  |
|--------------------------|--|
| <b>Performans Hedefi</b> | Otopark kapasitesini arttırmak ve yönetimini geliştirmek |
|--------------------------|--|

|   |  |
|---|--|
| <b>Açıklamalar</b>  |  |
| Şehrimizde otopark işletmeciliği 25 ruhsatlı müteşebbis ve Müdürlüğümüzün bazı bölgelerde yolüstü ücretli park uygulamaları bulunmaktadır, artan ziyaretçi sayısına paralel olarak yeni yol üstü parklanma alanı belirleme çalışmaları Müdürlüğümüzce devam etmekte yatay ve düşey işaretlemelerle sürücüler bilgilendirilmektedir. |  |

| <b>Performans Göstergeleri</b> |   | <b>2015</b> | <b>2016</b> | <b>2017</b> |
|--------------------------------|---|-------------|-------------|-------------|
| 1                              | Otopark Kapasitesi yolüstü (araç - adet)      | 1420        | 1846        | 1900        |
| <b>Açıklama</b>                |   |             |             |             |
| 2                              | Otopark Kapasitesi açık otopark (araç - adet) | 320         | 350         | 350         |
| <b>Açıklama</b>                |   |             |             |             |

| <b>Faaliyetler</b>  |   | <b>Kaynak İhtiyacı (2017) (TL)</b> |                   |               |
|---------------------|---|------------------------------------|-------------------|---------------|
|                     |   | <b>Bütçe</b>                       | <b>Bütçe Dışı</b> | <b>Toplam</b> |
| 1                   | Otopark kapasitesi yönetimini takip etmek | 0,00                               |                   | <b>0,00</b>   |
| <b>Genel Toplam</b> |   | <b>0,00</b>                        | <b>0,00</b>       | <b>0,00</b>   |

## FAALİYET MALİYETLERİ TABLOSU

|  |   |
|--|---|
| <b>İdare Adı</b>   | <b>EDİRNE BELEDİYESİ</b>  |
| <b>Performans Hedefi 9.2</b>   | <b>Otopark kapasitesini arttırmak ve yönetimini geliştirmek</b> |
| <b>Faaliyet Adı</b>  | <b>Otopark kapasitesi yönetimini takip etmek</b>                |
| <b>Sorumlu Harcama Birimi veya Birimleri</b>   | Ulaşım Hizmetleri Müdürlüğü                                     |
| <b>Açıklamalar</b>   |   |
| <p><i>İlimizde özel müteşebbislerin haricinde Müdürlüğümüz bünyesinde de ücretli yol üstü parklanmaları belirli bölgelerde yapılmakta yeni ihtiyaç yerleri ile ilgili çalışmalar devam etmektedir.</i></p> |   |

| Ekonomik Kod                             |                              | 2017 |
|--|------------------------------|------|
| 01                                       | Personel Giderleri           |      |
| 02                                       | SGK Devlet Primi Giderleri   |      |
| 03                                       | Mal ve Hizmet Alım Giderleri |      |
| 04                                       | Faiz Giderleri               |      |
| 05                                       | Cari Transferler             |      |
| 06                                       | Sermaye Giderleri            |      |
| 07                                       | Sermaye Transferleri         |      |
| 08                                       | Borç verme                   |      |
| <b>Toplam Bütçe Kaynak İhtiyacı</b>      |                              | 0,00 |
| <b>Bütçe Dışı Kaynak</b>                 | Döner Sermaye                |      |
|  | Diğer Yurt İçi               |      |
|  | Yurt Dışı                    |      |
| <b>Toplam Bütçe Dışı Kaynak İhtiyacı</b> |                              | 0,00 |
| <b>Toplam Kaynak İhtiyacı</b>            |                              | 0,00 |

**PERFORMANS HEDEFİ TABLOSU**

|                  |   |
|------------------|---|
| <b>İdare Adı</b> | <b>EDİRNE BELEDİYESİ</b><br>(Ulaşım Hizmetleri Müdürlüğü) |
|------------------|---|

|                |   |
|----------------|---|
| <b>Amaç 9.</b> | HEMŞERİLERİMİZE NİTELİKLİ VE EKONOMİK ULAŞIM HİZMETİNİ SAĞLAMAK |
|----------------|---|

|                  |                                       |
|------------------|---------------------------------------|
| <b>Hedef 9.3</b> | <b>Kavşak yönetimini iyileştirmek</b> |
|------------------|---------------------------------------|

|                          |                                |
|--------------------------|--------------------------------|
| <b>Performans Hedefi</b> | Kavşak yönetimini iyileştirmek |
|--------------------------|--------------------------------|

|                    |  |
|--------------------|--|
| <b>Açıklamalar</b> | Kentimizde tek merkezli bir yapı nedeni ile sabah ve akşam dönüş trafiği sinyalize kavşaklarda sürelerle düzenlenmiş sinyalize olmayan kavşaklardan gerekli görülenlere dönel kavşak tanımlanması yapılarak yatay yönlendirme okları ile kavşak öncesi sürücüler uyarılarak TEDES sistemi ile de kırmızı ışık denetimleri yapılmaktadır. |
|--------------------|--|

| <b>Performans Göstergeleri</b> |  | <b>2015</b> | <b>2016</b> | <b>2017</b> |
|--------------------------------|--|-------------|-------------|-------------|
| 1                              | Birim zamanda kavşaklarda geçen toplam araç sayısı<br>(Dsi Kavşağı 17.30-18.30 Bir Saatte kavşaktan geçirilebilen araç sayısı) Araç/Saat | 3350        | 3400        | 3450        |

|          |  |  |  |  |
|----------|--|--|--|--|
| Açıklama |  |  |  |  |
|----------|--|--|--|--|

| <b>Faaliyetler</b>  |   | <b>Kaynak İhtiyacı (2017) (TL)</b> |                   |                   |
|---------------------|---|------------------------------------|-------------------|-------------------|
|                     |   | <b>Bütçe</b>                       | <b>Bütçe Dışı</b> | <b>Toplam</b>     |
| 1                   | Kavşaklarda bulunan yönlendirme tabelaları alımı ve tamiri için | 250.000,00                         |                   | <b>250.000,00</b> |
| <b>Genel Toplam</b> |   | <b>250.000,00</b>                  | <b>0,00</b>       | <b>250.000,00</b> |

**FAALİYET MALİYETLERİ TABLOSU**

|   |  |
|---|--|
| <b>İdare Adı</b>  | <b>EDİRNE BELEDİYESİ</b>   |
| <b>Performans Hedefi 9.3</b>  | <b>Kavşak yönetimini iyileştirmek</b>                                  |
| <b>Faaliyet Adı</b>   | <b>Kavşaklarda bulunan yönlendirme tabelaları alımı ve tamiri için</b> |
| <b>Sorumlu Harcama Birimi veya Birimleri</b>  | Ulaşım Hizmetleri Müdürlüğü  |
| <b>Açıklamalar</b>  |  |
| <p><i>Kentin tek merkezli oluşu dikkate alınarak sabah ve akşam trafik akış yoğunluğuna göre geçiş süreleri düzenlenmiş, zemin geçişlerinde tahliye kanalları etrafında iyileştirmeler , yatay düşey işaretlemeler yapılmıştır.</i></p> |  |

| <b>Ekonomik Kod</b>                      |                              | <b>2017</b>       |
|--|------------------------------|-------------------|
| 01                                       | Personel Giderleri           |                   |
| 02                                       | SGK Devlet Primi Giderleri   |                   |
| 03                                       | Mal ve Hizmet Alım Giderleri | 250.000,00        |
| 04                                       | Faiz Giderleri               |                   |
| 05                                       | Cari Transferler             |                   |
| 06                                       | Sermaye Giderleri            |                   |
| 07                                       | Sermaye Transferleri         |                   |
| 08                                       | Borç verme                   |                   |
| <b>Toplam Bütçe Kaynak İhtiyacı</b>      |                              | <b>250.000,00</b> |
| <b>Bütçe Dışı Kaynak</b>                 | Döner Sermaye                |                   |
|  | Diğer Yurt İçi               |                   |
|  | Yurt Dışı                    |                   |
| <b>Toplam Bütçe Dışı Kaynak İhtiyacı</b> |                              | <b>0,00</b>       |
| <b>Toplam Kaynak İhtiyacı</b>            |                              | <b>250.000,00</b> |

**PERFORMANS HEDEFİ TABLOSU**

|                  |   |
|------------------|---|
| <b>İdare Adı</b> | <b>EDİRNE BELEDİYESİ</b><br>(Ulaşım Hizmetleri Müdürlüğü) |
|------------------|---|

|                |   |
|----------------|---|
| <b>Amaç 9.</b> | HEMŞERİLERİMİZE NİTELİKLİ VE EKONOMİK ULAŞIM HİZMETİNİ SAĞLAMAK |
|----------------|---|

|                  |  |
|------------------|--|
| <b>Hedef 9.4</b> | <b>Turizm taşımalarının kent içi trafik düzeni üzerinde yükleri azaltmak</b> |
|------------------|--|

|                          |   |
|--------------------------|---|
| <b>Performans Hedefi</b> | Turizm taşımalarının kent içi trafik düzeni üzerinde yükleri azaltmak |
|--------------------------|---|

|                    |  |
|--------------------|--|
| <b>Açıklamalar</b> | İlimiz son zamanlarda özellikle kültür turizmi anlamında önemli gelişmeler kaydetmekte olduğu gözlenerek Müdürlüğümüzce bireysel ziyaretçilerin parklanma sorunu yaşamamaları için ziyaret yer çevrelerinde ücretli yol üstü parklanma uygulamaları organize hareket eden grup ziyaretçiler içinde Halk Eğitim Müdürlüğü ile Belediye dükkanları önünde indirme bindirme yerleri, parklanma için ise Gazimihal ve Merkez Pazaryeri düzenlenerek işaretlemeler ile yönlendirme yapılmış olup, bu araçların kent içi trafikte baaşıboş, düzensiz seyretmeleri önlenmiştir. |
|--------------------|--|

| <b>Performans Göstergeleri</b> |   | <b>2015</b> | <b>2016</b> | <b>2017</b> |
|--------------------------------|---|-------------|-------------|-------------|
| 1                              | Turizm Taşıma Amacıyla Kent Merkezine Giren Araç Sayısı<br>(Aylık Ortalama Otobüs Sayısı) | 275         | 250         | 300         |
| <b>Açıklama</b>                |   |             |             |             |

| <b>Faaliyetler</b>  |  | <b>Kaynak İhtiyacı (2017) (TL)</b> |                   |                  |
|---------------------|--|------------------------------------|-------------------|------------------|
|                     |  | <b>Bütçe</b>                       | <b>Bütçe Dışı</b> | <b>Toplam</b>    |
| 1                   | Turizm otobüslerinin belirlenen terminalde bekleme yapması için gerekli düzenlemeleri yapmak | 20.000,00                          |                   | <b>20.000,00</b> |
| <b>Genel Toplam</b> |  | <b>20.000,00</b>                   | <b>0,00</b>       | <b>20.000,00</b> |

## FAALİYET MALİYETLERİ TABLOSU

|  |   |
|--|---|
| <b>İdare Adı</b>   | <b>EDİRNE BELEDİYESİ</b>  |
| <b>Performans Hedefi 9.4</b>   | <b>Turizm taşımalarının kent içi trafik düzeni üzerinde yükleri azaltmak</b>                        |
| <b>Faaliyet Adı</b>  | <b>Turizm otobüslerinin belirlenen terminalde bekleme yapması için gerekli düzenlemeleri yapmak</b> |
| <b>Sorumlu Harcama Birimi veya Birimleri</b>   | Ulaşım Hizmetleri Müdürlüğü   |
| <b><i>Açıklamalar</i></b>  |   |
| <i>Bireysel ziyaretler ve organize grup ziyaretlerinin ayrı ayrı değerlendirilerek kent trafiğine minimum değerde olumsuzluk vermesine yönelik çalışmaların yapılması.</i> |   |

| Ekonomik Kod                             |                              | 2017             |
|--|------------------------------|------------------|
| 01                                       | Personel Giderleri           |                  |
| 02                                       | SGK Devlet Primi Giderleri   |                  |
| 03                                       | Mal ve Hizmet Alım Giderleri | 20.000,00        |
| 04                                       | Faiz Giderleri               |                  |
| 05                                       | Cari Transferler             |                  |
| 06                                       | Sermaye Giderleri            |                  |
| 07                                       | Sermaye Transferleri         |                  |
| 08                                       | Borç verme                   |                  |
| <b>Toplam Bütçe Kaynak İhtiyacı</b>      |                              | <b>20.000,00</b> |
| <b>Bütçe Dışı Kaynak</b>                 | Döner Sermaye                |                  |
|  | Diğer Yurt İçi               |                  |
|  | Yurt Dışı                    |                  |
| <b>Toplam Bütçe Dışı Kaynak İhtiyacı</b> |                              | <b>0,00</b>      |
| <b>Toplam Kaynak İhtiyacı</b>            |                              | <b>20.000,00</b> |

**PERFORMANS HEDEFİ TABLOSU**

|                  |   |
|------------------|---|
| <b>İdare Adı</b> | <b>EDİRNE BELEDİYESİ</b><br>(Ulaşım Hizmetleri Müdürlüğü) |
|------------------|---|

|                |   |
|----------------|---|
| <b>Amaç 9.</b> | HEMŞERİLERİMİZE NİTELİKLİ VE EKONOMİK ULAŞIM HİZMETİNİ SAĞLAMAK |
|----------------|---|

|                  |   |
|------------------|---|
| <b>Hedef 9.5</b> | <b>Bireysel otomobil kullanımını azaltmak</b> |
|------------------|---|

|                          |  |
|--------------------------|--|
| <b>Performans Hedefi</b> | Bireysel otomobil kullanımını azaltmak |
|--------------------------|--|

**Açıklamalar**  
İlimiz özel araç sahipliğinin fazla olduğu kentler arasında bulunmaktadır. Seyahat mesafesinin kısa olması da özel araç kullanımını özendirici unsurlar arasında yer almaktadır. Toplu taşıma araçlarının konforlu araçlarla yenilenmeleri, duraklar arası mesafelerin açılarak daha seri ve düzenli seferler ile seyahat süresini azaltmak merkezde yolüstü parklanmaları ücretli hale getirerek özel araç kullanımını azaltıcı çalışmalar devam etmektedir.

| <b>Performans Göstergeleri</b> |   | <b>2015</b> | <b>2016</b> | <b>2017</b> |
|--------------------------------|---|-------------|-------------|-------------|
| 1                              | Zirve saatlerde kavşakları kullanan günlük otomobil sayısını azaltmak (Orduevi Kavşağı 16.30-17.30 Saatleri arası geçen otomobil sayısı adet/ saat) | 3800        | 4150        | 4000        |
| <b>Açıklama</b>                |   |             |             |             |
| 2                              | Yıllık Program Sayısı Adet/Yıl  | 0           | 0           | 0           |
| <b>Açıklama</b>                |   |             |             |             |

| <b>Faaliyetler</b>  |  | <b>Kaynak İhtiyacı (2017) (TL)</b> |                   |               |
|---------------------|--|------------------------------------|-------------------|---------------|
|                     |  | <b>Bütçe</b>                       | <b>Bütçe Dışı</b> | <b>Toplam</b> |
| 1                   | Bireysel otomobil kullanımını azaltmak | 0,00                               |                   | <b>0,00</b>   |
| <b>Genel Toplam</b> |  | <b>0,00</b>                        | <b>0,00</b>       | <b>0,00</b>   |



## FAALİYET MALİYETLERİ TABLOSU

|  |   |
|--|---|
| <b>İdare Adı</b>   | <b>EDİRNE BELEDİYESİ</b>                      |
| <b>Performans Hedefi 9.5</b>   | <b>Bireysel otomobil kullanımını azaltmak</b> |
| <b>Faaliyet Adı</b>  | <b>Bireysel otomobil kullanımını azaltmak</b> |
| <b>Sorumlu Harcama Birimi veya Birimleri</b>   | Ulaşım Hizmetleri Müdürlüğü                   |
| <b>Açıklamalar</b>   |   |
| <p><i>Toplu taşıma filosunun tamamını konforlu yeni model araçlarla değişiminin sağlanması seyahat süresinin kısaltılması ücretli yol üstü park bölgelerinin çoğaltılması.</i></p> |   |

| Ekonomik Kod                             |                              | 2017 |
|--|------------------------------|------|
| 01                                       | Personel Giderleri           |      |
| 02                                       | SGK Devlet Primi Giderleri   |      |
| 03                                       | Mal ve Hizmet Alım Giderleri |      |
| 04                                       | Faiz Giderleri               |      |
| 05                                       | Cari Transferler             |      |
| 06                                       | Sermaye Giderleri            |      |
| 07                                       | Sermaye Transferleri         |      |
| 08                                       | Borç verme                   |      |
| <b>Toplam Bütçe Kaynak İhtiyacı</b>      |                              | 0,00 |
| <b>Bütçe Dışı Kaynak</b>                 | Döner Sermaye                |      |
|  | Diğer Yurt İçi               |      |
|  | Yurt Dışı                    |      |
| <b>Toplam Bütçe Dışı Kaynak İhtiyacı</b> |                              | 0,00 |
| <b>Toplam Kaynak İhtiyacı</b>            |                              | 0,00 |

**PERFORMANS HEDEFİ TABLOSU**

|                  |   |
|------------------|---|
| <b>İdare Adı</b> | <b>EDİRNE BELEDİYESİ</b><br>(Ulaşım Hizmetleri Müdürlüğü) |
|------------------|---|

|                  |   |
|------------------|---|
| <b>Amaç 9.</b>   | HEMŞERİLERİMİZE NİTELİKLİ VE EKONOMİK ULAŞIM HİZMETİNİ SAĞLAMAK                 |
| <b>Hedef 9.6</b> | <b>Kent içi yollarda maddi hasarlı, yaralanmalı ve ölümlü kazaları azaltmak</b> |

|   |  |
|---|--|
| <b>Performans Hedefi</b>  | Kent içi yollarda maddi hasarlı, yaralanmalı ve ölümlü kazaları azaltmak |
| <p>Açıklamalar</p> <p>Önemli kavşak ve yaya geçitleri ile kaza riski bulunan yerlere düşey işaretlemelere ilave yatay işaretlemeler, güneş enerji sistemli flaşör ve hız kesici kasis uygulamaları ile belirli bölgelere TEDES hız ve trafik ışığı denetim elemanları konumlandırılarak 24 saat esasına göre denetim yapılması imkanı kazandırıldı.</p> |  |

| Performans Göstergeleri |   | 2015 | 2016 | 2017 |
|-------------------------|---|------|------|------|
| 1                       | Maddi Hasarlı                               | 300  | 200  | 150  |
| Açıklama                |   |      |      |      |
| 2                       | Yaralanmalı                                 | 225  | 180  | 100  |
| Açıklama                |   |      |      |      |
| 3                       | Ölümlü                                      | 4    | -    | -    |
| Açıklama                |   |      |      |      |
| 4                       | Bozulan BSK yolların tamir bakım ve onarımı | 0    | 0    | 0    |
| Açıklama                |   |      |      |      |

| Faaliyetler  | Kaynak İhtiyacı (2017) (TL) |             |                      |
|--|-----------------------------|-------------|----------------------|
|  | Bütçe                       | Bütçe Dışı  | Toplam               |
| 1 Kavşak ve yaya geçitlerinde işaretlemeler için malzeme alımı | 200.000,00                  |             | <b>200.000,00</b>    |
| 2 TEDES faaliyetlerinin yürütülmesine katkı olmak.             | 12.000.000,00               |             | <b>12.000.000,00</b> |
| <b>Genel Toplam</b>  | <b>12.200.000,00</b>        | <b>0,00</b> | <b>12.200.000,00</b> |

**FAALİYET MALİYETLERİ TABLOSU**

|   |  |
|---|--|
| <b>İdare Adı</b>  | <b>EDİRNE BELEDİYESİ</b>   |
| <b>Performans Hedefi 9.6</b>  | <b>Kent içi yollarda maddi hasarlı, yaralanmalı ve ölümlü kazaları azaltmak</b>                      |
| <b>Faaliyet Adı</b>   | <b>Kavşak ve yaya geçitlerinde işaretlemeler için malzeme alımı (boya, flaşör, kasis alımı v.b.)</b> |
| <b>Sorumlu Harcama Birimi veya Birimleri</b>  | Ulaşım Hizmetleri Müdürlüğü  |
| <b>Açıklamalar</b>  |  |
| <i>Aşırı hız kaynaklı kazaların, önlenmesine yönelik TEDES sistemi ile sürücülerde sürekli denetim algısı oluşturulması hedeflendi.</i> |  |

| <b>Ekonomik Kod</b>                      |                              | <b>2017</b>          |
|--|------------------------------|----------------------|
| 01                                       | Personel Giderleri           |                      |
| 02                                       | SGK Devlet Primi Giderleri   |                      |
| 03                                       | Mal ve Hizmet Alım Giderleri | 200.000,00           |
| 04                                       | Faiz Giderleri               |                      |
| 05                                       | Cari Transferler             | 12.000.000,00        |
| 06                                       | Sermaye Giderleri            |                      |
| 07                                       | Sermaye Transferleri         |                      |
| 08                                       | Borç verme                   |                      |
| <b>Toplam Bütçe Kaynak İhtiyacı</b>      |                              | <b>12.200.000,00</b> |
| <b>Bütçe Dışı Kaynak</b>                 | Döner Sermaye                |                      |
|  | Diğer Yurt İçi               |                      |
|  | Yurt Dışı                    |                      |
| <b>Toplam Bütçe Dışı Kaynak İhtiyacı</b> |                              | <b>0,00</b>          |
| <b>Toplam Kaynak İhtiyacı</b>            |                              | <b>12.200.000,00</b> |

## PERFORMANS HEDEFİ TABLOSU

|                  |   |
|------------------|---|
| <b>İdare Adı</b> | <b>EDİRNE BELEDİYESİ</b><br>(Ulaşım Hizmetleri Müdürlüğü) |
|------------------|---|

|                |   |
|----------------|---|
| <b>Amaç 9.</b> | HEMŞERİLERİMİZE NİTELİKLİ VE EKONOMİK ULAŞIM HİZMETİNİ SAĞLAMAK |
|----------------|---|

|                  |  |
|------------------|--|
| <b>Hedef 9.7</b> | <b>Kent içi yollarda her mevsim şartlarında güvenli ve konforlu ulaşımı sağlamak</b> |
|------------------|--|

|                          |   |
|--------------------------|---|
| <b>Performans Hedefi</b> | Kent içi yollarda her mevsim şartlarında güvenli ve konforlu ulaşımı sağlamak |
|--------------------------|---|

|  |  |
|--|--|
| <b>Açıklamalar</b>   |  |
| İlimizin karasal bir iklim bölgesinde bulunması nedeni ile meteorolojik değişimleri takip ederek ilgili birimlerin önceden uyarılarak olumsuz durumlara karşı önceden hazırlıklarını tamamlamak, altyapı ile ilgili sorunlara kalıcı çözümler getirmek, harici araçlarla vatandaşlarımızı uyarmak. |  |

| <b>Performans Göstergeleri</b> |   | <b>2015</b> | <b>2016</b> | <b>2017</b> |
|--------------------------------|---|-------------|-------------|-------------|
| 1                              | Ulaşımın Aksadığı Saat toplamı (yıllık) | 150         | 30          | 30          |

|  |  |
|--|--|
| <b>Açıklama</b>  |  |
| Ulaşım aksamalarının büyük çoğunluğu Tunca ve Meriç nehir taşkınları oluşturmakta, şehiriçi yollarda kısa süreli aksamlar yaşanmaktadır. |  |

| <b>Faaliyetler</b>  |  | <b>Kaynak İhtiyacı (2017) (TL)</b> |                   |               |
|---------------------|--|------------------------------------|-------------------|---------------|
|                     |  | <b>Bütçe</b>                       | <b>Bütçe Dışı</b> | <b>Toplam</b> |
| 1                   | Meteorolojik değişimleri takip etmek, ilgilileri bilgilendirmek, gerekli yönlendirici ve önleyici tedbirleri almak | 0,00                               |                   | <b>0,00</b>   |
| 2                   | Gece görüş ortamında yatay ve düşey işaretlemelerle ulaşım güvenliğini sağlamak.                                   | 0,00                               |                   | <b>0,00</b>   |
| <b>Genel Toplam</b> |  | <b>0,00</b>                        | <b>0,00</b>       | <b>0,00</b>   |

## FAALİYET MALİYETLERİ TABLOSU

|   |  |
|---|--|
| <b>İdare Adı</b>  | <b>EDİRNE BELEDİYESİ</b>   |
| <b>Performans Hedefi 9.7</b>  | <b>Kent içi yollarda maddi hasarlı, yaralanmalı ve ölümlü kazaları azaltmak</b>  |
| <b>Faaliyet Adı</b>   | <b>Meteorolojik değişimleri takip etmek, ilgilileri bilgilendirmek, gerekli yönlendirici ve önleyici tedbirleri almak-Gece görüş ortamında yatay ve düşey işaretlemelerle ulaşım güvenliğini sağlamak.</b> |
| <b>Sorumlu Harcama Birimi veya Birimleri</b>  | Ulaşım Hizmetleri Müdürlüğü  |
| <b>Açıklamalar</b>  |  |
| <p><i>Toplu taşıma araç sürücülerini teorik eğitimlerden geçirilerek trafik kuralları hakkında bilgilendiriliyor. Yatay ve düşey işaretlemelerle, sürücüler yoldaki fiziki durumlarla ilgili önceden uyarılıyor, toplu taşıma durakları uygun yerlere konumlandırılarak trafik düzeni açısından olumsuzluklara meydan verilmiyor. Yeni hayata geçirilen TEDES sistemi ile hız kaynaklı kazalarda önemli ölçüde azalma beklenmektedir.</i></p> |  |

| Ekonomik Kod                             |                              | 2017        |
|--|------------------------------|-------------|
| 01                                       | Personel Giderleri           |             |
| 02                                       | SGK Devlet Primi Giderleri   |             |
| 03                                       | Mal ve Hizmet Alım Giderleri |             |
| 04                                       | Faiz Giderleri               |             |
| 05                                       | Cari Transferler             |             |
| 06                                       | Sermaye Giderleri            |             |
| 07                                       | Sermaye Transferleri         |             |
| 08                                       | Borç verme                   |             |
| <b>Toplam Bütçe Kaynak İhtiyacı</b>      |                              | <b>0,00</b> |
| <b>Bütçe Dışı Kaynak</b>                 | Döner Sermaye                |             |
|  | Diğer Yurt İçi               |             |
|  | Yurt Dışı                    |             |
| <b>Toplam Bütçe Dışı Kaynak İhtiyacı</b> |                              | <b>0,00</b> |
| <b>Toplam Kaynak İhtiyacı</b>            |                              | <b>0,00</b> |

**PERFORMANS HEDEFİ TABLOSU**

|                  |   |
|------------------|---|
| <b>İdare Adı</b> | <b>EDİRNE BELEDİYESİ</b><br>(Ulaşım Hizmetleri Müdürlüğü) |
|------------------|---|

|                  |   |
|------------------|---|
| <b>Amaç 9.</b>   | HEMŞERİLERİMİZE NİTELİKLİ VE EKONOMİK ULAŞIM HİZMETİNİ SAĞLAMAK |
| <b>Hedef 9.8</b> | <b>Ticari araçlardan kaynaklanan trafik kazalarını azaltmak</b> |

|  |  |
|--|--|
| <b>Performans Hedefi</b>   | Ticari araçlardan kaynaklanan trafik kazalarını azaltmak |
| <p>Açıklamalar</p> <p>Konu ile ilgili yıl içerisinde ticari araç şoförlerine yönelik teorik eğitimlere devam edilecektir. Çalışma yönetmeliğine eklenen yeni maddeler ile T.C.K.'nun bazı maddelerinden hüküm giyenlerin ticari plaka sahibi olması ve şoförlük yapabilmeleri engellendi. Emniyet birimleri ile koordine sağlanarak birlikte denetim sayıları arttırılacak. Trafik zabıt ekipleri ile 7/24 denetim yapmak.</p> |  |

| <b>Performans Göstergeleri</b> |  | <b>2015</b> | <b>2016</b> | <b>2017</b> |
|--------------------------------|--|-------------|-------------|-------------|
| 1                              | T, M, S ve J Harf Gruplarının karıştığı kaza sayısı adet / yıl | 33          | 25          | 18          |
| Açıklama                       |  |             |             |             |
| 2                              | Eğitime katılan sürücü sayısı adet / yıl                       | 200         | 220         | 300         |
| Açıklama                       |  |             |             |             |
| 3                              | Denetim sayısı adet / yıl                                      | 1094        | 1250        | 1200        |
| Açıklama                       |  |             |             |             |
| 4                              | Alt, üst geçit ve kavşak düzenlemesi yapılması                 | 0           | 0           | 0           |
| Açıklama                       |  |             |             |             |

| <b>Faaliyetler</b>  |  | <b>Kaynak İhtiyacı (2017) (TL)</b> |                   |                  |
|---------------------|--|------------------------------------|-------------------|------------------|
|                     |  | <b>Bütçe</b>                       | <b>Bütçe Dışı</b> | <b>Toplam</b>    |
| 1                   | Trafik zabıta ekipleri ile 7/24 denetim yapmak-Toplu taşıma araçları, taksi ve servis araçlarının yıllık muayene ve kontrollerini yapmak, standart dışı araçları faaliyetten men etmek | 5.000,00                           |                   | <b>5.000,00</b>  |
| 2                   | Ticari araç sürücülerini periyodik eğitimlere tabi tutmak  | 0,00                               |                   | <b>0,00</b>      |
| 3                   | Ticari araçların her türlü (kaza, v.s.) takibi için araç takip sistemleri ve takip merkezi kurmak, takibini yapmak   | 20.000,00                          |                   | <b>20.000,00</b> |
| <b>Genel Toplam</b> |  | <b>25.000,00</b>                   | <b>0,00</b>       | <b>25.000,00</b> |

## FAALİYET MALİYETLERİ TABLOSU

|   |  |
|---|--|
| <b>İdare Adı</b>  | <b>EDİRNE BELEDİYESİ</b>   |
| <b>Performans Hedefi 9.8</b>  | <b>Ticari araçlardan kaynaklanan trafik kazalarını azaltmak</b>  |
| <b>Faaliyet Adı</b>   | <b>Trafik zabıta ekipleri ile 7/24 denetim yapmak-Toplu taşıma araçları, taksi ve servis araçlarının yıllık muayene ve kontrollerini yapmak, standart dışı araçları faaliyetten men etmek-Tiraci araç sürücülerini periyodik eğitimlere tabi tutmak-Ticari araçların her türlü (kaza, v.s.) takibi için araç takip sistemleri ve takip merkezi kurmak, takibini yapmak</b> |
| <b>Sorumlu Harcama Birimi veya Birimleri</b>  | Ulaşım Hizmetleri Müdürlüğü  |
| <b>Açıklamalar</b>  |  |
| <p>2015 yılında M-T-S-J grubu plakalı araçların 16 yaralanmalı, 21 maddi hasarlı kaza kayıtları toplam ticari araç sayısı bakımından değerlendirildiğinde olumsuz bir tablo olmamakla birlikte görevlilerimizce yapılan denetimlerde kurallara aykırı davrandığı tespit edilen 126 sürücü hakkında yasal işlem yapılmıştır. Denetimler arttırılarak yıl içinde devam edecektir.</p> |  |

| <b>Ekonomik Kod</b>                      |                              | <b>2017</b>      |
|--|------------------------------|------------------|
| 01                                       | Personel Giderleri           |                  |
| 02                                       | SGK Devlet Primi Giderleri   |                  |
| 03                                       | Mal ve Hizmet Alım Giderleri | 25.000,00        |
| 04                                       | Faiz Giderleri               |                  |
| 05                                       | Cari Transferler             |                  |
| 06                                       | Sermaye Giderleri            |                  |
| 07                                       | Sermaye Transferleri         |                  |
| 08                                       | Borç verme                   |                  |
| <b>Toplam Bütçe Kaynak İhtiyacı</b>      |                              | <b>25.000,00</b> |
| <b>Bütçe Dışı Kaynak</b>                 | Döner Sermaye                |                  |
|  | Diğer Yurt İçi               |                  |
|  | Yurt Dışı                    |                  |
| <b>Toplam Bütçe Dışı Kaynak İhtiyacı</b> |                              | <b>0,00</b>      |
| <b>Toplam Kaynak İhtiyacı</b>            |                              | <b>25.000,00</b> |

**PERFORMANS HEDEFİ TABLOSU**

|                  |   |
|------------------|---|
| <b>İdare Adı</b> | <b>EDİRNE BELEDİYESİ</b><br>(Ulaşım Hizmetleri Müdürlüğü) |
|------------------|---|

|                  |   |
|------------------|---|
| <b>Amaç 9.</b>   | HEMŞERİLERİMİZE NİTELİKLİ VE EKONOMİK ULAŞIM HİZMETİNİ SAĞLAMAK   |
| <b>Hedef 9.9</b> | <b>Trafik güvenliği konusunda toplumsal duyarlılığı arttırmak</b> |

|  |  |
|--|--|
| <b>Performans Hedefi</b>   | Trafik güvenliği konusunda toplumsal duyarlılığı arttırmak |
| Açıklamalar<br>Trafik eğitim parkı inşaa ederek öğrencilere yönelik trafik eğitimleri vermek. Medya kanalları ile trafik eğitim programları hazırlamak. Trafik |  |

| <b>Performans Göstergeleri</b> |                              | <b>2015</b> | <b>2016</b> | <b>2017</b> |
|--------------------------------|------------------------------|-------------|-------------|-------------|
| 1                              | Park sayısı                  | 1           | 1           | 3           |
| Açıklama                       |                              |             |             |             |
| 2                              | Program sayısı (adet / yıl)  | 5           | 6           | 7           |
| Açıklama                       |                              |             |             |             |
| 3                              | Materyal sayısı (adet / yıl) | 6000        | 3000        | 5000        |
| Açıklama                       |                              |             |             |             |
| 4                              | Etkinlik sayısı (adet /yıl)  | 2           | 3           | 3           |
| Açıklama                       |                              |             |             |             |
| 5                              | Toplantı Sayısı (adet/yıl)   | 80          | 80          | 80          |
| Açıklama                       |                              |             |             |             |

| <b>Faaliyetler</b>  |   | <b>Kaynak İhtiyacı (2017) (TL)</b> |                   |                  |
|---------------------|---|------------------------------------|-------------------|------------------|
|                     |   | <b>Bütçe</b>                       | <b>Bütçe Dışı</b> | <b>Toplam</b>    |
| 1                   | Trafik eğitim parkı inşaa ederek öğrencilere yönelik trafik eğitimleri vermek   | 50.000,00                          |                   | <b>50.000,00</b> |
| 2                   | Yerel televizyon ve radyolarda trafik eğitim programları hazırlatmak  | 0,00                               |                   | <b>0,00</b>      |
| 3                   | Trafik eğitim kitap ve materyalleri hazırlatmak   | 40.000,00                          |                   | <b>40.000,00</b> |
| 4                   | İlgili kurumlarla işbirliği ile trafik güvenliği haftalarında etkinlikler yapmak  | 0,00                               |                   | <b>0,00</b>      |
| 5                   | Sürücü kursları ile işbirliği ile sürücü adaylarına düzenlenen toplantılarla kent içi trafik sorunları ve hassasiyetlerini anlatmak | 0,00                               |                   | <b>0,00</b>      |
| <b>Genel Toplam</b> |   | <b>90.000,00</b>                   | <b>0,00</b>       | <b>90.000,00</b> |



## FAALİYET MALİYETLERİ TABLOSU

|  |  |
|--|--|
| <b>İdare Adı</b>   | <b>EDİRNE BELEDİYESİ</b>   |
| <b>Performans Hedefi 9.9</b>   | <b>Trafik güvenliği konusunda toplumsal duyarlılığı arttırmak</b>  |
| <b>Faaliyet Adı</b>  | <b>Trafik eğitim parkı inşaa ederek öğrencilere yönelik trafik eğitimleri vermek-Yerel televizyon ve radyolarda trafik eğitim programları hazırlamak-Trafik eğitim kitap ve materyalleri hazırlamak-İlgili kurumlarla işbirliği ile trafik güvenliği haftalarında etkinlikler yapmak-Sürücü kursları ile işbirliği ile sürücü adaylarına düzenlenen toplantılarla kent içi trafik sorunları ve hassasiyetlerini anlatmak</b> |
| <b>Sorumlu Harcama Birimi veya Birimleri</b>   | <b>Ulaşım Hizmetleri Müdürlüğü</b>   |
| <b>Açıklamalar</b>   |  |
| <p><i>Yıl içerisinde Toplu Taşıma Servis ve Taksi şoförlerine yönelik seminer çalışmalarında Trafik işaretleri, yolcularla iletişim, indirme bindirme kuralları çerçeve konular şeklinde işlenerek durumu uygun olanlara şoför kartı düzenlenmesi, Trafik Haftası etkinliklerini okul, Avm, cadde ve kavşaklarda uygun materyaller ile etkin olarak sürdürmek.</i></p> |  |

| <b>Ekonomik Kod</b>                      |                              | <b>2017</b>      |
|--|------------------------------|------------------|
| 01                                       | Personel Giderleri           |                  |
| 02                                       | SGK Devlet Primi Giderleri   |                  |
| 03                                       | Mal ve Hizmet Alım Giderleri | 90.000,00        |
| 04                                       | Faiz Giderleri               |                  |
| 05                                       | Cari Transferler             |                  |
| 06                                       | Sermaye Giderleri            |                  |
| 07                                       | Sermaye Transferleri         |                  |
| 08                                       | Borç verme                   |                  |
| <b>Toplam Bütçe Kaynak İhtiyacı</b>      |                              | <b>90.000,00</b> |
| <b>Bütçe Dışı Kaynak</b>                 | Döner Sermaye                |                  |
|  | Diğer Yurt İçi               |                  |
|  | Yurt Dışı                    |                  |
| <b>Toplam Bütçe Dışı Kaynak İhtiyacı</b> |                              | <b>0,00</b>      |
| <b>Toplam Kaynak İhtiyacı</b>            |                              | <b>90.000,00</b> |

**PERFORMANS HEDEFİ TABLOSU**

|                  |   |
|------------------|---|
| <b>İdare Adı</b> | <b>EDİRNE BELEDİYESİ</b><br>(Ulaşım Hizmetleri Müdürlüğü) |
|------------------|---|

|                   |   |
|-------------------|---|
| <b>Amaç 9.</b>    | HEMŞERİLERİMİZE NİTELİKLİ VE EKONOMİK ULAŞIM HİZMETİNİ SAĞLAMAK |
| <b>Hedef 9.10</b> | <b>Toplu taşımayı modernize etmek</b>                           |

|  |                                |
|--|--------------------------------|
| <b>Performans Hedefi</b>   | Toplu taşımayı modernize etmek |
| <p>Açıklamalar</p> <p>Kişisel aracı bulunan orta sınıf olarak adlandırılan vatandaşlarımızda toplu taşıma ile seyahat etmelerini özendirici eski model araçların konforlu yeni model araçlarla değişimini tamamlamak seyahat süresini kısaltıcı eylemler, düzenli sefer aralıkları, teorik sürücü eğitimleri Emniyet birimleri ile koordineli denetim faaliyetleri</p> |                                |

| <b>Performans Göstergeleri</b> |                                  | <b>2015</b> | <b>2016</b> | <b>2017</b> |
|--------------------------------|----------------------------------|-------------|-------------|-------------|
| 1                              | Toplu taşıma filo yaş ortalaması | 10          | 6           | 5           |
| Açıklama                       |                                  |             |             |             |
| 2                              | Durak kabin sayısı               | 164         | 180         | 200         |
| Açıklama                       |                                  |             |             |             |
| 3                              | Bayan şoför sayısı               | 2           | 2           | 2           |
| Açıklama                       |                                  |             |             |             |

| <b>Faaliyetler</b>  |   | <b>Kaynak İhtiyacı (2017) (TL)</b> |                   |                   |
|---------------------|---|------------------------------------|-------------------|-------------------|
|                     |   | <b>Bütçe</b>                       | <b>Bütçe Dışı</b> | <b>Toplam</b>     |
| 1                   | Şehir içi özel toplu ulaşımda çalışan araçların yaş ortalamasını düşürmek için görüşmeler yapmak. | 0,00                               |                   | <b>0,00</b>       |
| 2                   | Toplu taşıma durak kabinlerini çoğaltmak ve akıllı teknolojilerle donatmak                        | 250.000,00                         |                   | <b>250.000,00</b> |
| 3                   | Toplu taşıma araçlarında bayan sürücü çalıştırmak   | 0,00                               |                   | <b>0,00</b>       |
| <b>Genel Toplam</b> |   | <b>250.000,00</b>                  | <b>0,00</b>       | <b>250.000,00</b> |

## FAALİYET MALİYETLERİ TABLOSU

|  |   |
|--|---|
| <b>İdare Adı</b>                             | <b>EDİRNE BELEDİYESİ</b>  |
| <b>Performans Hedefi 9.10</b>                | <b>Toplu taşımayı modernize etmek</b>   |
| <b>Faaliyet Adı</b>                          | <b>Şehir içi özel toplu ulaşımda çalışan araçların yaş ortalamasını düşürmek için görüşmeler yapmak.-Toplu taşıma durak kabinlerini çoğaltmak ve akıllı teknolojilerle donatmak-Toplu taşıma araçlarında bayan sürücü çalıştırmak</b> |
| <b>Sorumlu Harcama Birimi veya Birimleri</b> | Ulaşım Hizmetleri Müdürlüğü   |

### **Açıklamalar**

*Toplu taşıma filosunun 3/4'ü yeni siste, konforlu, engellilerin erişimine uygun araçlarla değiştirildi. Modernize işlemleri araçlarla birlikte bekleme durakları GPS üzerinden bilgilendirme çalışmaları ile devam edecek.*

| <b>Ekonomik Kod</b>                      |                              | <b>2017</b>       |
|--|------------------------------|-------------------|
| 01                                       | Personel Giderleri           |                   |
| 02                                       | SGK Devlet Primi Giderleri   |                   |
| 03                                       | Mal ve Hizmet Alım Giderleri | 250.000,00        |
| 04                                       | Faiz Giderleri               |                   |
| 05                                       | Cari Transferler             |                   |
| 06                                       | Sermaye Giderleri            |                   |
| 07                                       | Sermaye Transferleri         |                   |
| 08                                       | Borç verme                   |                   |
| <b>Toplam Bütçe Kaynak İhtiyacı</b>      |                              | <b>250.000,00</b> |
| <b>Bütçe Dışı Kaynak</b>                 | Döner Sermaye                |                   |
|  | Diğer Yurt İçi               |                   |
|  | Yurt Dışı                    |                   |
| <b>Toplam Bütçe Dışı Kaynak İhtiyacı</b> |                              | <b>0,00</b>       |
| <b>Toplam Kaynak İhtiyacı</b>            |                              | <b>250.000,00</b> |

## PERFORMANS HEDEFİ TABLOSU

|                  |   |
|------------------|---|
| <b>İdare Adı</b> | <b>EDİRNE BELEDİYESİ</b><br>(Ulaşım Hizmetleri Müdürlüğü) |
|------------------|---|

|                |   |
|----------------|---|
| <b>Amaç 9.</b> | HEMŞERİLERİMİZE NİTELİKLİ VE EKONOMİK ULAŞIM HİZMETİNİ SAĞLAMAK |
|----------------|---|

|                   |   |
|-------------------|---|
| <b>Hedef 9.11</b> | <b>Toplu taşıma hizmetlerine erişimi sağlamak</b> |
|-------------------|---|

|                          |  |
|--------------------------|--|
| <b>Performans Hedefi</b> | Toplu taşıma hizmetlerine erişimi sağlamak |
|--------------------------|--|

|   |  |
|---|--|
| <b>Açıklamalar</b>  |  |
| Şehrin imar gelişimi ve nüfus yoğunluğuna göre yeni hatlar açarak yolcu sayısını arttırmak, mevcut araç filosunun yeni sistem konforlu araçlarla yenilemek, yolcu memnuniyetini arttırıcı eylemleri arttırmak, engelli erişimleri konusunda denetimler yapmak, özel araç sahiplerini toplu taşımaya yönlendirmek. |  |

| Performans Göstergeleri |  | 2015 | 2016 | 2017 |
|-------------------------|--|------|------|------|
| 1                       | Toplu taşımadan yararlanan dezavantajlı kişi sayısı (kişi/gün) | 641  | 857  | 900  |

|          |  |
|----------|--|
| Açıklama |  |
|----------|--|

| Faaliyetler         |   | Kaynak İhtiyacı (2017) (TL) |             |             |
|---------------------|---|-----------------------------|-------------|-------------|
|                     |   | Bütçe                       | Bütçe Dışı  | Toplam      |
| 1                   | Şehrin imar gelişimi ve nüfus yoğunluğuna göre yeni hatlar açarak yolcu sayısını arttırmak, mevcut araç filosunun yeni sistem konforlu araçlarla yenilemek, yolcu memnuniyetini arttırıcı eylemleri arttırmak, engelli erişimleri konusunda denetimler yapmak, özel araç sahiplerini toplu taşımaya yönlendirmek. | 0,00                        |             | <b>0,00</b> |
| <b>Genel Toplam</b> |   | <b>0,00</b>                 | <b>0,00</b> | <b>0,00</b> |

## FAALİYET MALİYETLERİ TABLOSU

|   |   |
|---|---|
| <b>İdare Adı</b>  | <b>EDİRNE BELEDİYESİ</b>  |
| <b>Performans Hedefi 9.11</b>   | <b>Toplu taşıma hizmetlerine erişimi sağlamak</b>   |
| <b>Faaliyet Adı</b>   | <b>Şehrin imar gelişimi ve nüfus yoğunluğuna göre yeni hatlar açarak yolcu sayısını arttırmak, mevcut araç filosunun yeni sistem konforlu araçlarla yenilemek, yolcu memnuniyetini artırıcı eylemleri arttırmak, engelli erişimleri konusunda denetimler yapmak, özel araç sahiplerini toplu taşımaya yönlendirmek.</b> |
| <b>Sorumlu Harcama Birimi veya Birimleri</b>  | Ulaşım Hizmetleri Müdürlüğü   |
| <b>Açıklamalar</b>  |   |
| <p><i>Yeni</i> hatlar açarak yeni konforlu araç alımı yaparak engellilerin kullanımına uygun araçlarla toplu taşımayı özendirmek. Toplu taşıma araçlarının tümünün engellilerin erişimine uygun hale getirmek. Toplu taşıma duraklarına engellilerin erişimindeki fiziki engelleri kaldırmak. Toplu taşıma hizmetlerinden ücretsiz ya da indirimli yararlanmak üzere yasal güvenceye sahip kişilerin yararlanmalarını güvence altına almak, bunun gerektirdiği kartlı biniş altyapısını kurduktmak.</p> |   |

| Ekonomik Kod                             |                              | 2017 |
|--|------------------------------|------|
| 01                                       | Personel Giderleri           |      |
| 02                                       | SGK Devlet Primi Giderleri   |      |
| 03                                       | Mal ve Hizmet Alım Giderleri |      |
| 04                                       | Faiz Giderleri               |      |
| 05                                       | Cari Transferler             |      |
| 06                                       | Sermaye Giderleri            |      |
| 07                                       | Sermaye Transferleri         |      |
| 08                                       | Borç verme                   |      |
| <b>Toplam Bütçe Kaynak İhtiyacı</b>      |                              | 0,00 |
| <b>Bütçe Dışı Kaynak</b>                 | Döner Sermaye                |      |
|  | Diğer Yurt İçi               |      |
|  | Yurt Dışı                    |      |
| <b>Toplam Bütçe Dışı Kaynak İhtiyacı</b> |                              | 0,00 |
| <b>Toplam Kaynak İhtiyacı</b>            |                              | 0,00 |

**PERFORMANS HEDEFİ TABLOSU**

|                  |   |
|------------------|---|
| <b>İdare Adı</b> | <b>EDİRNE BELEDİYESİ</b><br>(İtfaiye Müdürlüğü) |
|------------------|---|

|                   |  |
|-------------------|--|
| <b>Amaç 10.</b>   | VATANDAŞLARIN CAN VE MAL GÜVENLİĞİNİ KORUMAK                               |
| <b>Hedef 10.1</b> | Doğal afetlere zamanında müdahale etmek ve olası zararları en aza indirmek |

|                          |  |
|--------------------------|--|
| <b>Performans Hedefi</b> | Doğal afetlere zamanında müdahale etmek ve olası zararları en aza indirmek |
|                          |  |

| <b>Performans Göstergeleri</b>   |  | <b>2015</b> | <b>2016</b> | <b>2017</b> |
|--|--|-------------|-------------|-------------|
| 1  | Yeni itfaiye binası yapılması                  | %100        | -           | -           |
| Açıklama: Müdürlüğümüze yapılması planan yeni hizmet binasının %100 lük kısmı 2015 yılı içerisinde taahhüt veren firma tarafından yapılmıştır. |  |             |             |             |
| 2  | Diğer kurumlarla yapılan işbirliği programları | 5           | 5           | 5           |
| Açıklama   |  |             |             |             |
| 3  | Yapılan tatbikat sayısı                        | 34          | 20          | 36          |
| 2015 ve 2016 yılları tatbikat adetleri göz önünde bulundurulduğunda 2017 yılı için tahmini 36 Adet tatbikat düşünülmektedir.                   |  |             |             |             |

| <b>Faaliyetler</b>  |  | <b>Kaynak İhtiyacı (2017) (TL)</b> |                   |               |
|---------------------|--|------------------------------------|-------------------|---------------|
|                     |  | <b>Bütçe</b>                       | <b>Bütçe Dışı</b> | <b>Toplam</b> |
| 1                   | Kamu kurumları ve eğitim kurumları ile işbirliği içerisinde yangın ve doğal afet tatbikatları ve eğitimlerini yapmak | 0,00                               |                   | <b>0,00</b>   |
| 2                   | Hemşerilerin afet, kaza, yangın güvenliği gibi aydınlatılması için medya ile işbirliği yapmak, eğitim vermek.        | 0,00                               |                   | <b>0,00</b>   |
| <b>Genel Toplam</b> |  | <b>0,00</b>                        | <b>0,00</b>       | <b>0,00</b>   |

**FAALİYET MALİYETLERİ TABLOSU**

|   |   |
|---|---|
| <b>İdare Adı</b>  | <b>EDİRNE BELEDİYESİ</b>  |
| <b>Performans Hedefi 10.1</b>   | <b>Doğal afetlere zamanında müdahale etmek ve olası zararları en aza indirmek</b>   |
| <b>Faaliyet Adı</b>   | <b>Kamu kurumları ve eğitim kurumları ile işbirliği içerisinde yangın ve doğal afet tatbikatları ve eğitimlerini yapmak-Hemşerilerin afet, kaza, yangın güvenliği gibi aydınlatılması için medya ile işbirliği yapmak, eğitim vermek.</b> |
| <b>Sorumlu Harcama Birimi veya Birimleri</b>  | İtfaiye Müdürlüğü   |
| <b>Açıklamalar</b>  |   |
| <i>Afetlerle ilgili tatbikatlar yapılmakta, eğitimler verilmektedir. Ayrıca konuların daha iyi anlaşılabilir ve kalıcılığını sağlamak açısından elimizde var olan broşürlerden dağıtılmaktadır.</i> |   |

| <b>Ekonomik Kod</b>                      |                              | <b>2017</b> |
|--|------------------------------|-------------|
| 01                                       | Personel Giderleri           |             |
| 02                                       | SGK Devlet Primi Giderleri   |             |
| 03                                       | Mal ve Hizmet Alım Giderleri |             |
| 04                                       | Faiz Giderleri               |             |
| 05                                       | Cari Transferler             |             |
| 06                                       | Sermaye Giderleri            |             |
| 07                                       | Sermaye Transferleri         |             |
| 08                                       | Borç verme                   |             |
| <b>Toplam Bütçe Kaynak İhtiyacı</b>      |                              | <b>0,00</b> |
| <b>Bütçe Dışı Kaynak</b>                 | Döner Sermaye                |             |
|  | Diğer Yurt İçi               |             |
|  | Yurt Dışı                    |             |
| <b>Toplam Bütçe Dışı Kaynak İhtiyacı</b> |                              | <b>0,00</b> |
| <b>Toplam Kaynak İhtiyacı</b>            |                              | <b>0,00</b> |

**PERFORMANS HEDEFİ TABLOSU**

|                  |  |
|------------------|--|
| <b>İdare Adı</b> | <b>EDİRNE BELEDİYESİ</b><br>(Fen İşleri Müdürlüğü) |
|------------------|--|

|                   |   |
|-------------------|---|
| <b>Amaç 11.</b>   | <b>KENTSEL ESTETİĞE UYGUN SOSYAL VE FİZİKSEL DONATILAR OLUŞTURMAK</b>                               |
| <b>Hedef 11.1</b> | <b>Kent içi güzergahlarını standartlara uygun yol, kavşak ve tretuar düzenlemeleri ile donatmak</b> |

|                          |  |
|--------------------------|--|
| <b>Performans Hedefi</b> | Kent içi güzergahlarını standartlara uygun yol, kavşak ve tretuar düzenlemeleri ile donatmak |
|--------------------------|--|

Açıklamalar  
Belediyemiz 2017 yılı İmar sınırlarına standartlara uygun yol, kavşak ve tretuar düzenlemeleri yapılması bakım onarımı yapılması

| <b>Performans Göstergeleri</b>  |   | <b>2015</b> | <b>2016</b> | <b>2017</b> |
|---|---|-------------|-------------|-------------|
| 1   | Beton parke yol, meydan ve tretuar yapılması (adet/yıl)   | 5           | 4           | 4           |
| Açıklama<br>Belediyemiz bünyesinde şehrin muhtelif yerlerinde açılan imar yolları kavşak ,meydan ve tretuarlar düzenlenme yapılması |   |             |             |             |
| 2   | Bozulan beton parke yol, meydan ve tretuarların tamir bakım ve onarımı (adet/yıl)   | 4           | 2           | 2           |
| Belediyemiz bünyesinde gerçekleştirilecek alt yapı çalışmaları imar yolları kavşak ,meydan ve tretuarlar bakım ve onarım yapılması  |   |             |             |             |
| 3   | Bitümlü sıcak karışım asfalt, sathi kaplama ve beton parke v.s. Yol yapımı için alt temel ve temel malzemesi alımı (adet/yıl) | 3           | 3           | 3           |
| Açıklama<br>Mevcut asfalt yollarına bakım onarımı   |   |             |             |             |
| 4   | B.S.K. Asfalt yol yapımı  | -----       | -----       | 1           |
| Açıklama<br>Yeni açılan ve açılmış imar yolları asfaltlanması 2017 yılında  |   |             |             |             |

| <b>Faaliyetler</b>  |  | <b>Kaynak İhtiyacı (2017) (TL)</b> |                   |                     |
|---------------------|--|------------------------------------|-------------------|---------------------|
|                     |  | <b>Bütçe</b>                       | <b>Bütçe Dışı</b> | <b>Toplam</b>       |
| 1                   | Beton parke yol, meydan ve tretuar yapılması   | 1.000.000,00                       |                   | <b>1.000.000,00</b> |
| 2                   | Bozulan beton parke yol, meydan ve tretuarların tamir bakım ve onarımı   | 2.000.000,00                       |                   | <b>2.000.000,00</b> |
| 3                   | Bitümlü sıcak karışım asfalt, sathi kaplama ve beton parke v.s. Yol yapımı için alt temel ve temel malzemesi alımı | 1.000.000,00                       |                   | <b>1.000.000,00</b> |
| 4                   | B.S.K. Asfalt yol yapımı   | 3.000.000,00                       |                   | <b>3.000.000,00</b> |
| <b>Genel Toplam</b> |  | <b>7.000.000,00</b>                | <b>0,00</b>       | <b>7.000.000,00</b> |



**FAALİYET MALİYETLERİ TABLOSU**

|   |  |
|---|--|
| <b>İdare Adı</b>  | <b>EDİRNE BELEDİYESİ</b>   |
| <b>Performans Hedefi 11.1</b>   | <b>Kent içi güzergahlarını standartlara uygun yol, kavşak ve tretuar düzenlemeleri ile donatmak</b>  |
| <b>Faaliyet Adı</b>   | <b>Beton parke yol, meydan ve tretuar yapılması-Bozulan beton perke yol, meydan ve tretuarların tamir bakım-Bitümlü sıcak karışım asfalt, sathi kaplama ve beton parke v.s. Yol yapımı için alt temel ve temel malzemesi alımı ve onarımı-B.S.K. Asfalt yol yapımı</b> |
| <b>Sorumlu Harcama Birimi veya Birimleri</b>  | Fen İşleri Müdürlüğü   |
| <b>Açıklamalar</b>  |  |
| <p>2017 yılında Kent içi imar yollarının bakım onarımı ve yeni açılacak yolların satandardlara uygun şekilde alt ve üst yapılarının yapılması yanı sıra kavşak ,meydan ve tretuarların düzenlenmesinde yapılan işlerin gerçekleştirilecektir.</p> <p>1- Beton parke yol, meydan ve tretuar yapılması 5.000,00m<sup>2</sup>x200,00TL=1.000.000,00TL</p> <p>2-Bozulan beton perke yol, meydan ve tretuarların tamir bakım ve onarımı 20.000,00M<sup>2</sup>X100,00TL=2.000.000,00TL</p> <p>3-Yeni imar alanlarındaki imar yollarının açılması ve alt temel dolgularını yapmak 1.250,000TONX 800,00TL=1.000.000,00</p> <p>4-Ana caddelerin ve sokakların tamamının sıcak asfalt ile kaplamak 2017 Yılında sıcak asfalt çalışması belediye kendi bünyesinde yapacaktır.</p> |  |

| <b>Ekonomik Kod</b>                      |                              | <b>2017</b>         |
|--|------------------------------|---------------------|
| 01                                       | Personel Giderleri           |                     |
| 02                                       | SGK Devlet Primi Giderleri   |                     |
| 03                                       | Mal ve Hizmet Alım Giderleri |                     |
| 04                                       | Faiz Giderleri               |                     |
| 05                                       | Cari Transferler             |                     |
| 06                                       | Sermaye Giderleri            | 7.000.000,00        |
| 07                                       | Sermaye Transferleri         |                     |
| 08                                       | Borç verme                   |                     |
| <b>Toplam Bütçe Kaynak İhtiyacı</b>      |                              | <b>7.000.000,00</b> |
| <b>Bütçe Dışı Kaynak</b>                 | Döner Sermaye                |                     |
|  | Diğer Yurt İçi               |                     |
|  | Yurt Dışı                    |                     |
| <b>Toplam Bütçe Dışı Kaynak İhtiyacı</b> |                              | <b>0,00</b>         |
| <b>Toplam Kaynak İhtiyacı</b>            |                              | <b>7.000.000,00</b> |

**PERFORMANS HEDEFİ TABLOSU**

|                  |  |
|------------------|--|
| <b>İdare Adı</b> | <b>EDİRNE BELEDİYESİ</b><br>(Zabıta Müdürlüğü ve Fen İşleri Müdürlüğü) |
|------------------|--|

|                 |   |
|-----------------|---|
| <b>Amaç 11.</b> | <b>KENTSEL ESTETİĞE UYGUN SOSYAL VE FİZİKSEL DONATILAR OLUŞTURMAK</b> |
|-----------------|---|

|                   |  |
|-------------------|--|
| <b>Hedef 11.2</b> | <b>Edirne Belediye sınırları içinde yaşayan halkın sosyal ve fiziksel ihtiyaçlarını karşılamak</b> |
|-------------------|--|

|                          |  |
|--------------------------|--|
| <b>Performans Hedefi</b> | Edirne Belediye sınırları içinde yaşayan halkın sosya ve fiziksel ihtiyaçlarını karşılamak |
|--------------------------|--|

Açıklamalar

| <b>Performans Göstergeleri</b> |  | <b>2015</b> | <b>2016</b> | <b>2017</b> |
|--------------------------------|--|-------------|-------------|-------------|
|--------------------------------|--|-------------|-------------|-------------|

|   |   |   |   |   |
|---|---|---|---|---|
| 1 | Hizmetin aksadığı bölgeleri belirlemek ve stratejik açıdan en uygun yeri belirleyerek zabıta noktaları belirlemek | - | - | 1 |
|---|---|---|---|---|

Açıklama  
Hizmetin etkin ve verimli sağlanabilmesi için karakol kurmak

|   |  |    |    |    |
|---|--|----|----|----|
| 2 | Şehrimizin artan nüfusu göz önüne alınarak zabıta personel sayısını artırmak | 65 | 65 | 68 |
|---|--|----|----|----|

Açıklama

|   |  |     |     |     |
|---|--|-----|-----|-----|
| 3 | Veteriner işleri müdürlüğü ekiplerince Gıda üretimi ve satışı yapan işyerleri 3 ay, diğer sıhhi ve umuma mahsus müesseseleri 6 ay ve diğer gayri sıhhi müesseseleri ise yıl da 1 denetimi sağlamak | 720 | 840 | 900 |
|---|--|-----|-----|-----|

Açıklama  
Ruhsat verilen işyerlerinde hizmetin iyi sağlanabilmesi için denetimler yapmak

|   |                                  |   |    |    |
|---|----------------------------------|---|----|----|
| 4 | Belediye hizmet binası yapılması | 1 | -- | -- |
|---|----------------------------------|---|----|----|

Açıklama  
2015 Yılında elektrik fabrikası restorasyonu yapılarak yeni bir hizmet binası olan nikah salonu yapılmaya başlanmış olup, 2016 yılında teslimi yapılmıştır.

|   |  |    |    |    |
|---|--|----|----|----|
| 5 | Meriç nehrinde çevre düzenlemesi yapılması | -- | -- | -- |
|---|--|----|----|----|

Açıklama  
Meriç nehrinde çevre düzenlemesi yapılması 2017 yılında gerçekleştirilmeyecektir.

|   |  |    |   |    |
|---|--|----|---|----|
| 6 | Uygun umumi (engellilere uygun) WC yapılması | -- | 1 | -- |
|---|--|----|---|----|

Açıklama  
Şükrüpaşa mahallesi Barış parkına

|   |  |       |   |   |
|---|--|-------|---|---|
| 7 | Belediye mülkiyetindeki yapılarda onarım ve tadilat çalışmalarının yapılması | ----- | 2 | 1 |
|---|--|-------|---|---|

Açıklama  
Belediye mülkiyetindeki yapılarda onarım ve tadilat çalışmaları yapılacaktır.

|   |                         |     |     |     |
|---|-------------------------|-----|-----|-----|
| 8 | Katlı otopark yapılması | --- | --- | --- |
|---|-------------------------|-----|-----|-----|

Açıklama  
Katlı otopark yapılması 2017 yılında gerçekleştirilmeyecektir.

| <b>Faaliyetler</b>  |  | <b>Kaynak İhtiyacı (2017) (TL)</b> |                   |                     |
|---------------------|--|------------------------------------|-------------------|---------------------|
|                     |  | <b>Bütçe</b>                       | <b>Bütçe Dışı</b> | <b>Toplam</b>       |
| 1                   | Zabıta noktası kurulması   | 30.000,00                          |                   | <b>30.000,00</b>    |
| 2                   | Zabıta personel sayısı arttırımı   | 171.000,00                         |                   | <b>171.000,00</b>   |
| 3                   | İşyeri denetimi  | 0,00                               |                   | <b>0,00</b>         |
| 4                   | Uygun umumi (engellilere uygun) WC yapılması                                 | 500.000,00                         |                   | <b>500.000,00</b>   |
| 5                   | Belediye mülkiyetindeki yapılarda onarım ve tadilat çalışmalarının Yapılması | 2.500.000,00                       |                   | <b>2.500.000,00</b> |
| <b>Genel Toplam</b> |  | <b>3.201.000,00</b>                |                   | <b>3.201.000,00</b> |

**FAALİYET MALİYETLERİ TABLOSU**

|  |   |
|--|---|
| <b>İdare Adı</b>   | <b>EDİRNE BELEDİYESİ</b>  |
| <b>Performans Hedefi 11.2</b>  | <b>Edirne Belediye sınırları içinde yaşayan halkın sosyal ve fiziksel ihtiyaçlarını karşılamak</b>  |
| <b>Faaliyet Adı</b>  | <b>Zabıta noktası kurulması-Zabıta personel sayısı arttırımı-işyeri denetimi-Belediye hizmet binası yapılması-Uygun umumi (engellilere uygun) WC yapılması-Belediye mülkiyetindeki yapılarda onarım ve tadilat çalışmalarının</b> |
| <b>Sorumlu Harcama Birimi veya Birimleri</b>   | Fen İşleri Müdürlüğü - Zabıta Müdürlüğü   |
| <b>Açıklamalar</b>   |   |
| <i>Edirne Belediye sınırları içinde yaşayan halkın sosyal ve fiziksel ihtiyaçlarını karşılamak çeşitli projelerin hayata geçirilmesi</i> |   |

| <b>Ekonomik Kod</b>                      |                              | <b>2017</b>         |
|--|------------------------------|---------------------|
| 01                                       | Personel Giderleri           | 150.000,00          |
| 02                                       | SGK Devlet Primi Giderleri   | 21.000,00           |
| 03                                       | Mal ve Hizmet Alım Giderleri | 30.000,00           |
| 04                                       | Faiz Giderleri               |                     |
| 05                                       | Cari Transferler             |                     |
| 06                                       | Sermaye Giderleri            | 3.000.000,00        |
| 07                                       | Sermaye Transferleri         |                     |
| 08                                       | Borç verme                   |                     |
| <b>Toplam Bütçe Kaynak İhtiyacı</b>      |                              | <b>3.201.000,00</b> |
| <b>Bütçe Dışı Kaynak</b>                 | Döner Sermaye                |                     |
|  | Diğer Yurt İçi               |                     |
|  | Yurt Dışı                    |                     |
| <b>Toplam Bütçe Dışı Kaynak İhtiyacı</b> |                              | <b>0,00</b>         |
| <b>Toplam Kaynak İhtiyacı</b>            |                              | <b>3.201.000,00</b> |

**PERFORMANS HEDEFİ TABLOSU**

|                  |  |
|------------------|--|
| <b>İdare Adı</b> | <b>EDİRNE BELEDİYESİ</b><br>(Veteriner İşleri Müdürlüğü) |
|------------------|--|

|                 |  |
|-----------------|--|
| <b>Amaç 11.</b> | KENTSEL ESTETİĞE UYGUN SOSYAL VE FİZİKSEL DONATILAR OLUŞTURMAK |
|-----------------|--|

|                   |   |
|-------------------|---|
| <b>Hedef 11.3</b> | <b>Cenaze ve defin işlemlerini etkinleştirmek</b> |
|-------------------|---|

|                          |  |
|--------------------------|--|
| <b>Performans Hedefi</b> | Cenaze ve defin işlemlerini etkinleştirmek |
|--------------------------|--|

|             |  |
|-------------|--|
| Açıklamalar |  |
|-------------|--|

| <b>Performans Göstergeleri</b> |                                      | <b>2015</b> | <b>2016</b> | <b>2017</b> |
|--------------------------------|--------------------------------------|-------------|-------------|-------------|
| 1                              | Mezarlık kayıt sistemi oluşturulması | --          | --          | --          |

|          |  |  |  |  |
|----------|--|--|--|--|
| Açıklama | Yenişehir mezarlığında kamulaştırma çalışması bittiğinde bu sisteme geçilecek. |  |  |  |
|----------|--|--|--|--|

|   |   |      |    |    |
|---|---|------|----|----|
| 2 | Kapalı tipi, üst kısmı normal binek araç alt kısmı soğutmalı uzun yola gidecek cenaze aracı alımı | %100 | -- | -- |
|---|---|------|----|----|

|          |  |  |  |  |
|----------|--|--|--|--|
| Açıklama | 2015 yılında alındığı için 2017 yılında ihtiyaç bulunmamaktadır. |  |  |  |
|----------|--|--|--|--|

|   |  |    |    |    |
|---|--|----|----|----|
| 3 | Ambulans alımı, yaşlı, hasta ve kimsesiz kişiler için gündüz bakımevi açılması | -- | -- | -- |
|---|--|----|----|----|

|          |  |  |  |  |
|----------|--|--|--|--|
| Açıklama | Kadro yetersizliği nedeniyle gerçekleştirilemiyor. |  |  |  |
|----------|--|--|--|--|

| <b>Faaliyetler</b>  | <b>Kaynak İhtiyacı (2017) (TL)</b> |                   |               |
|---------------------|------------------------------------|-------------------|---------------|
|                     | <b>Bütçe</b>                       | <b>Bütçe Dışı</b> | <b>Toplam</b> |
|                     |                                    |                   |               |
| <b>Genel Toplam</b> | <b>0,00</b>                        | <b>0,00</b>       | <b>0,00</b>   |

**FAALİYET MALİYETLERİ TABLOSU**

|  |   |
|--|---|
| <b>İdare Adı</b>                             | <b>EDİRNE BELEDİYESİ</b>                          |
| <b>Performans Hedefi 11.3</b>                | <b>Cenaze ve defin işlemlerini etkinleştirmek</b> |
| <b>Faaliyet Adı</b>                          |   |
| <b>Sorumlu Harcama Birimi veya Birimleri</b> | Veteriner İşleri Müdürlüğü                        |
| <b>Açıklamalar</b>                           |   |

| <b>Ekonomik Kod</b>                      |                              | <b>2017</b> |
|--|------------------------------|-------------|
| 01                                       | Personel Giderleri           |             |
| 02                                       | SGK Devlet Primi Giderleri   |             |
| 03                                       | Mal ve Hizmet Alım Giderleri |             |
| 04                                       | Faiz Giderleri               |             |
| 05                                       | Cari Transferler             |             |
| 06                                       | Sermaye Giderleri            |             |
| 07                                       | Sermaye Transferleri         |             |
| 08                                       | Borç verme                   |             |
| <b>Toplam Bütçe Kaynak İhtiyacı</b>      |                              | <b>0,00</b> |
| <b>Bütçe Dışı Kaynak</b>                 | Döner Sermaye                |             |
|  | Diğer Yurt İçi               |             |
|  | Yurt Dışı                    |             |
| <b>Toplam Bütçe Dışı Kaynak İhtiyacı</b> |                              | <b>0,00</b> |
| <b>Toplam Kaynak İhtiyacı</b>            |                              | <b>0,00</b> |

**PERFORMANS HEDEFİ TABLOSU**

|   |   |
|---|---|
| <b>İdare Adı</b>  | <b>EDİRNE BELEDİYESİ</b><br>(Çevre Koruma ve Kontrol Müdürlüğü)   |
| <b>Amaç 11.</b>   | <b>KENTSEL ESTETİĞE UYGUN SOSYAL VE FİZİKSEL DONATILAR OLUŞTURMAK</b>   |
| <b>Hedef 11.4</b>   | <b>Kent estetiğini bozan tabela, reklam ve afişlerle ilgili standart oluşturmak ve bunlarla ilgili denetimleri yapmak</b> |
| <b>Performans Hedefi</b>  | Kent estetiğini bozan tabela, reklam ve afişlerle ilgili standart oluşturmak ve bunlarla ilgili denetimleri yapmak        |
| <p>Açıklamalar</p> <p>Belediyemiz Çevre Koruma ve Kontrol Müdürlüğünce İlan Reklam Tanıtım Yönetmeliği kapsamında kent estetiğini bozulmasını önlemek amacıyla müdürlüğümüzce bölgelere ayrılarak standart getirilmiştir. İlan Reklam Birimi tarafından günlük olarak bölgeler baz alınmak suretiyle denetimler etkin bir şekilde sürdürülmektedir.</p> |   |

| <b>Performans Göstergeleri</b> |   | <b>2015</b> | <b>2016</b> | <b>2017</b> |
|--------------------------------|---|-------------|-------------|-------------|
| 1                              | Yapılan denetim sayısı  | 180         | 320         | 340         |
| Açıklama                       |   |             |             |             |
| 2                              | Reklam, tabela ve afişlerle ilgili yapılan yenilik sayısı   | 26          | 37          | 42          |
| Açıklama                       |   |             |             |             |
| 3                              | Çilingirler caddesi sokak sağlıklaştırma projesinin yapımı  | 14          | 18          | 22          |
| Açıklama                       |   |             |             |             |
| 4                              | Selimiye Camii ve Çevresine cephe veren sokaklarda sokak sağlıklaştırma projesi yapımı (alan yönetiminde yer alan çubukçular, Hastane, Hatice Hatun ve Say Hamam Sokak Dahil) | 15          | 18          | 20          |
| Açıklama                       |   |             |             |             |
| 5                              | Maarif caddesi balık pazarı caddesi ve Darul Hadis Caddesi arası sokak sağlıklaştırma projesi   | 36          | 42          | 44          |
| Açıklama                       |   |             |             |             |
| 6                              | Direkler çarşısı sokak sağlıklaştırma projesi   | 26          | 30          | 32          |
| Açıklama                       |   |             |             |             |
| 7                              | Maarif caddesi sokak sağlıklaştırma projelerinin yapımı   | 20          | 23          | 25          |
| Açıklama                       |   |             |             |             |
| 8                              | Karanfil oğlu caddesi sokak sağlıklaştırma projesi  | 12          | 14          | 16          |
| Açıklama                       |   |             |             |             |
| 9                              | Makedonya Kulesi çevresi sokak sağlıklaştırma projesi   | 18          | 21          | 21          |
| Açıklama                       |   |             |             |             |
| 10                             | Balık pazarı caddesinin saraçlar caddesi ve maarif caddesi arasındaki kısmında sokak sağlıklaştırma projesi   | 21          | 23          | 26          |
| Açıklama                       |   |             |             |             |

| <b>Faaliyetler</b>  | <b>Kaynak İhtiyacı (2017) (TL)</b>                              |                   |                   |
|---------------------|---|-------------------|-------------------|
|                     | <b>Bütçe</b>  | <b>Bütçe Dışı</b> | <b>Toplam</b>     |
| 1                   | Reklam tabela ve afişlerle ilgili bir standart oluşturmak       | 55.000,00         | <b>55.000,00</b>  |
| 2                   | Düzenleme sonrası denetimler yapmak                             | 40.000,00         | <b>40.000,00</b>  |
| 3                   | Sokak sağlıklaştırma projesini hayata geçirmek ve eğitim vermek | 25.000,00         | <b>25.000,00</b>  |
| <b>Genel Toplam</b> |   | <b>120.000,00</b> | <b>120.000,00</b> |

**FAALİYET MALİYETLERİ TABLOSU**

|   |  |
|---|--|
| <b>İdare Adı</b>  | <b>EDİRNE BELEDİYESİ</b>   |
| <b>Performans Hedefi 11.4</b>   | <b>Kent estetiğini bozan tabela, reklam ve afişlerle ilgili standart oluşturmak ve bunlarla ilgili denetimleri yapmak</b>  |
| <b>Faaliyet Adı</b>   | <b>Reklam tabela ve afişlerle ilgili bir standart oluşturmak-Düzenleme sonrası denetimler yapmak-Sokak sağlıklılaştırma projesini hayata geçirmek ve eğitim vermek</b> |
| <b>Sorumlu Harcama Birimi veya Birimleri</b>  | Çevre Koruma ve Kontrol Müdürlüğü  |
| <b>Açıklamalar</b>  |  |
| <p>Belediyemiz Çevre Koruma ve Kontrol Müdürlüğünce İlan Reklam Tanıtım Yönetmeliği kapsamında kent estetiğini bozulmasını önlemek amacıyla müdürlüğümüzce bölgelere ayrılarak standart getirilmiştir.İlan Reklam Birimi tarafından günlük olarak bölgeler baz alınmak suretiyle denetimler etkin bir şekilde sürdürülmektedir.Bu sayede cadde ve sokakların estetik ve görüntü kirliliği sağlıklı bir şekilde sürdürülmektedir.Kamu Kurum ve Kuruluşları sivil toplum örgütleri ve vatandaşlarımızla beraber belediyemizce getirmiş olunan standartlar çerçevesinde kent estetiğinin sürdürülebilirliği hem çevre kirliliği vehem de görüntü kirliliği bakımından sağlanma çalışmaları devam etmektedir.</p> |  |

| <b>Ekonomik Kod</b>                      |                              | <b>2017</b>       |
|--|------------------------------|-------------------|
| 01                                       | Personel Giderleri           |                   |
| 02                                       | SGK Devlet Primi Giderleri   |                   |
| 03                                       | Mal ve Hizmet Alım Giderleri | 120.000,00        |
| 04                                       | Faiz Giderleri               |                   |
| 05                                       | Cari Transferler             |                   |
| 06                                       | Sermaye Giderleri            |                   |
| 07                                       | Sermaye Transferleri         |                   |
| 08                                       | Borç verme                   |                   |
| <b>Toplam Bütçe Kaynak İhtiyacı</b>      |                              | <b>120.000,00</b> |
| <b>Bütçe Dışı Kaynak</b>                 | Döner Sermaye                |                   |
|  | Diğer Yurt İçi               |                   |
|  | Yurt Dışı                    |                   |
| <b>Toplam Bütçe Dışı Kaynak İhtiyacı</b> |                              | <b>0,00</b>       |
| <b>Toplam Kaynak İhtiyacı</b>            |                              | <b>120.000,00</b> |

**PERFORMANS HEDEFİ TABLOSU**

|                                |  |             |   |
|--------------------------------|--|-------------|---|
| <b>İdare Adı</b>               | <b>EDİRNE BELEDİYESİ</b><br>(Emlak ve İstimlak Müdürlüğü-İmar ve Şehircilik Müdürlüğü)   |             |   |
| <b>Amaç 12.</b>                | GECEKONDUSU VE KAÇAK YAPISI OLMAYAN MODERN BİR KENT OLUŞTURMAK   |             |   |
| <b>Hedef 12.1</b>              | <b>Kentsel gelişim için imar planı çalışmalarını geliştirmek</b>   |             |   |
| <b>Performans Hedefi</b>       | Kentsel gelişim için imar planı çalışmalarını geliştirmek  |             |   |
| <b>Performans Göstergeleri</b> | <b>2015</b>  | <b>2016</b> | <b>2017</b>   |
| 1                              | Yeniimaret Mahallesinde 15 metrelik bademlik caddesindeki 961 adadaki 5 adet taşınmaz kamulaştırma işlemleri tamamlanmış yolun devamı ile muhtelif cadde ve sokakların imar yollarının istimlak çalışmalarının sürdürülmesi              |             | Kamulaştırması tamamlanmıştır.  |
| 2                              | Yeniimaret Bademlik caddesindeki 965 ve 961 adadaki 15 metrelik yolda kalan taşınmazların kamulaştırma davalarının neticelendirilmesi ve 22 metrelik çevre yolu istimlak çalışmalarına başlanması.                                       |             | Kamulaştırma devam etmektedir.  |
| 3                              | Gazimihal köprüsü sedde altından mit hizmet binasına ulaşan bağlantı yolunun kamulaştırma çalışmalarına başlanması ve muhtelif istimlaklar   |             | Kamulaştırmaya başlanması hedefleniyor.                               |
| 4                              | Araplar Mahallesi 2.Zincirlikuyu sokaktaki 12 metrelik imar yolunda kalan taşınmazların kamulaştırma çalışmalarına başlanması  |             | Kamulaştırmaya başlanması hedefleniyor.                               |
| 5                              | Selimiye Camii arkasından, Harbiye Kışlası önünden, Fırımlar sırtı TOKİ istikametine giden imar yolunun kamulaştırılması çalışmalarının yapılarak 22 metrelik şehir çevre yollarının istimlaklarının % 75 inin tamamlanması çalışmaları. |             | 0   |
| 6                              | Şehri çevreleyen ve 22 metrelik çevre yollarına tekabül eden taşınmazların kamulaştırmalarının % 90 tamamlanarak doğru ve düzgün kentleşmenin oluşmasını sağlamak.   |             | Güney çevre yolu güzergahının kamulaştırmasının tamamlanması.         |
| 7                              | Abdurrahman Mahallesi sınırları içinde 22 m.lik yol kenarında bulunan planda belirtilen alanda imar uygulaması yapılması(14 ha)  |             | Kuzey çevre yolu güzergahının kamulaştırmaya başlanması hedefleniyor. |
| 8                              | Karaağaç Mahallesi Pazarkule yolu çevresinde imar uygulaması yapılması (28 Ha)   |             | Tamamlanması hedefleniyor.  |
| 9                              | Yeniimaret Mahallesi imar uygulaması yapılması (7 Ha)  |             | İhalesi Yapılacak   |
| 10                             | Yeniimaret-Yıldırım yeni çevre yolu etrafı imar uygulaması yapılması (21 Ha)   |             | İhalesi Yapılacak   |
| 11                             | İskender Köyü Çevresi Nitelikli Konut Alanları Bölgesi İmar Uygulaması Yapılması (28 Ha)   |             | İhalesi Yapılacak   |
| 12                             | Mevcut Üniversite Alanında ve Alanın kentsel yerleşme ile arasında kalan alanda revizyon imar planı yapımı ( 600 Ha)   |             | iptal   |
| 13                             | Mevcut Sanayi Siteleri ve Taşınacak Sanayi Siteleri Alanlarında İmar Planı Hazırlanması (120 Ha)   |             | iptal   |
| 14                             | Mevcut Sanayi Siteleri ve Taşınacak Sanayi Siteleri Alanlarında İmar Uygulaması Yapılması (120 Ha)   |             | iptal   |
| 15                             | Muhtelif Alanlarda İmar Uygulaması yapılması (75 Ha)   |             | Tamamlanması Hedefleniyor   |



|                     |   |                                    |                           |                            |
|---------------------|---|------------------------------------|---------------------------|----------------------------|
| 16                  | 1. Murat ve Kocasinan Mahallelerinde Kentsel Dönüşüm Projelerinin Yapılması (70 Ha)   | -                                  | -                         | Tamamlanması Hedefleniyor  |
| 17                  | Muhtelif Alanlarda İmar Uygulaması yapılması (75 Ha)  | iptal                              |                           |                            |
| 18                  | Muhtelif Alanlarda İmar Uygulaması yapılması  |                                    |                           |                            |
| 19                  | Karaağaç Mahallesi Koruma Amaçlı İmar Planı Yapımı  |                                    | Tamamlanması Hedefleniyor |                            |
| 20                  | Saraçlar Caddesi Cephe Yenileme Projesi   | -                                  | -                         | Tamamlanması Hedefleniyor  |
| 21                  | Tunca ve Meriç Nehri Kenarında 3 ayrı bölgede peyzaj projeleri ve uygulamaprojelerinin hazırlanması   | iptal                              |                           |                            |
| 22                  | Alipaşa Kapalı Çarşısı ve Maarif Caddesi arası ile Çilingirler Caddesi ve Saraçlar Caddesi arasında kalan muhtelif 9 adet sokakta cephe yenileme projesi  | -                                  | -                         | Tamamlanması Hedefleniyor  |
| 23                  | Korunması gerekli kültür varlıklarının restorasyonu için röleve, restitüsyon ve restorasyon projeleri üretmek(2 adet)   | iptal                              |                           |                            |
| 24                  | Korunması gerekli kültür varlıklarının restorasyonu için röleve, restitüsyon ve restorasyon projeleri üretmek(2 adet)   |                                    |                           |                            |
| 25                  | Kentte eksik olan sokakların numaratajının yapılarak, tabela ve numaraların asılması kent bilgi sistemine aktarılması   | -                                  | -                         | Tamamlanması Hedefleniyor. |
| 26                  | İmar Arşivinin Arşiv Yönetmeliğine uygun olarak envanter altına alınması ve tüm evrakları ile Kent Bilgi Sistemi ile Uyumlu çalışacak şekilde sayısal ortama aktarılması  |                                    |                           | Tamamlanması Hedefleniyor. |
| 27                  | İmar Arşivinin arşiv yönetmeliğine uygun olarak çalışmasının sağlanması için malzeme, bilgisayar programı alınması veya yazılımının sağlanması  | -                                  | -                         | Tamamlanması Hedefleniyor. |
| 28                  | Tüm Kente ait 3d görüntülerin güncellenmesi   | -                                  | -                         | Tamamlanması Hedefleniyor  |
| 29                  | Tüm Kente ait uydu fotoğraflarının yenilenmesi  | -                                  | -                         | Tamamlanması Hedefleniyor  |
| 30                  | Kentin önemli ulaşım aksları (D.100 Karayolu) üzerinde katlı kavşak projelerinin hazırlanması   | iptal                              |                           |                            |
| 31                  | 20 ha park, rekreasyon ve yeşil alanda kentsel tasarım ve peyzaj projesi yaptırmak  | -                                  | -                         | Tamamlanması Hedefleniyor  |
| 32                  | Mevcut binayı sağlıklı kullanılacak şekilde yer döşemeleri, mevcut masa vb. malzemeleri değiştirerek yenilemek  | -                                  | Tananlandı                | -                          |
| 33                  | Belediyemiz etrafında bulunan sokaklarda yer alan 5 adet arsanın (3 adet tescilli yapı) alınarak Belediye birimleri olarak kullanılmasında için kamulaştırma ve restorasyon-yeni yapı projelerinin hazırlanması | -                                  | -                         | -                          |
| 34                  | Kopyalama Merkezi Kurulması 1 adet A0 renkli plotter alınması, 1 Adet A0 Ozalit , 1 Adet A0 Tarayıcı, 1 Adet profesyonel Fotokopi Makinası  | -                                  | -                         | -                          |
| <b>Faaliyetler</b>  |   | <b>Kaynak İhtiyacı (2017) (TL)</b> |                           |                            |
|                     |   | <b>Bütçe</b>                       | <b>Bütçe Dışı</b>         | <b>Toplam</b>              |
| 1                   | KAMULAŞTIRMA  | 2.000.000,00                       |                           | <b>2.000.000,00</b>        |
| 2                   | İMAR PLANI ÇALIŞMALARINDA BULUNMAK  | 6.537.000,00                       |                           | <b>6.537.000,00</b>        |
| <b>Genel Toplam</b> |   | <b>8.537.000,00</b>                | <b>0,00</b>               | <b>8.537.000,00</b>        |

**FAALİYET MALİYETLERİ TABLOSU**

|  |  |
|--|--|
| <b>İdare Adı</b>   | <b>EDİRNE BELEDİYESİ</b>   |
| <b>Performans Hedefi 12.1</b>  | <b>Kentsel gelişim için imar planı çalışmalarını geliştirmek</b> |
| <b>Faaliyet Adı</b>  | <b>KAMULAŞTIRMA- İMAR PLANI ÇALIŞMALARINDA BULUNMAK</b>          |
| <b>Sorumlu Harcama Birimi veya Birimleri</b>   | <b>Emlak ve İstimlak Müdürlüğü- İmar ve Şehircilik Müdürlüğü</b> |
| <b>Açıklamalar</b>   |  |
| <p><i>Hedeflenen Güney Çevre yolunun kamulaştırma işlemlerinin 2016 yıl sonunda kadar tamamlanması hedeflenmekte olup , 2017 de Kuzey Çevre yolu kamulaştırmasına başlanarak 2018 yılı sonuna kadar tamamlanması hedeflenmektedir.</i></p> |  |

| <b>Ekonomik Kod</b>                      |                              | <b>2017</b>         |
|--|------------------------------|---------------------|
| 01                                       | Personel Giderleri           |                     |
| 02                                       | SGK Devlet Primi Giderleri   |                     |
| 03                                       | Mal ve Hizmet Alım Giderleri | 6.537.000,00        |
| 04                                       | Faiz Giderleri               |                     |
| 05                                       | Cari Transferler             |                     |
| 06                                       | Sermaye Giderleri            | 2.000.000,00        |
| 07                                       | Sermaye Transferleri         |                     |
| 08                                       | Borç verme                   |                     |
| <b>Toplam Bütçe Kaynak İhtiyacı</b>      |                              | <b>8.537.000,00</b> |
| <b>Bütçe Dışı Kaynak</b>                 | Döner Sermaye                |                     |
|  | Diğer Yurt İçi               |                     |
|  | Yurt Dışı                    |                     |
| <b>Toplam Bütçe Dışı Kaynak İhtiyacı</b> |                              | <b>0,00</b>         |
| <b>Toplam Kaynak İhtiyacı</b>            |                              | <b>8.537.000,00</b> |

**PERFORMANS HEDEFİ TABLOSU**

|                  |   |
|------------------|---|
| <b>İdare Adı</b> | <b>EDİRNE BELEDİYESİ</b><br>(Emlak ve İstimlak Müdürlüğü) |
|------------------|---|

|                   |  |
|-------------------|--|
| <b>Amaç 12.</b>   | GECEKONDUSU VE KAÇAK YAPISI OLMAYAN MODERN BİR KENT OLUŞTURMAK                       |
| <b>Hedef 12.2</b> | Gelişme alanları ve bu alanlarda arsa üretimini sağlayarak kaçak yapılaşmayı önlemek |

|                          |  |
|--------------------------|--|
| <b>Performans Hedefi</b> | Gelişme alanları ve bu alanlarda arsa üretimini sağlayarak kaçak yapılaşmayı önlemek |
| Açıklamalar              |  |

| Performans Göstergeleri |  | 2015   | 2016   | 2017  |
|-------------------------|--|--|--|---|
| 1                       | D.S.İ Bölge Müdürlüğü arkasından Gazimihal'e kadar uzanan Tunca Köprüsü – Karağaç bağlantılı 22 metrelik çevre yolunun kamulaştırılması.   | % 15 i tamamlandı.                                 | Tamamlanması hedefleniyor                          |   |
| 2                       | Şehrin muhtelif mahalle ve sokaklarındaki önem arz eden ve kısmen yada tamamen istimlak edildiğinde imar yolunun açılarak trafik ve ulaşım sorununu çözebilecek kamulaştırmaların 2015 yılında kısmi olarak gerçekleştirilmesi.                                | Önem arz eden yolların kamulaştırması yapılmıştır. | Önem arz eden yolların kamulaştırması yapılmıştır. |   |
| 3                       | Gazimihal Köprüsü sedde altından Mit hizmet binasına ulaşan bağlantı yolunun kamulaştırılması.   |  |  | Kamulaştırmalara başlanılması hedefleniyor. |
| 4                       | 22 metrelik çevre yolunun İmar ve Şehircilik Müdürlüğü'nün bölgedeki revizyon çalışmalarının tamamlaması neticesinde netleşecek kısmi ya da tamamı kamulaştırılacak parsellerin 2017 yılı sonuna kadar nihahi kısmını neticelendirerek yolun trafiğe açılması. | % 25 i tamamlandı.                                 | Tamamlanması hedefleniyor                          |   |
| 5                       | Selimiye Camii arkasından, Harbiye Kışlası önünden, Fırımlar Sırtı TOKİ İstikametine giden imar yolunun kamulaştırılması.  |  |  | Kamulaştırmalara başlanılması hedefleniyor. |
| 6                       | Gazimihal Köprüsü sedde altından Mit Hizmet binasına ulaşan bağlantı yolunun 2018 yılı sonuna kadar kamulaştırılarak yolun trafiğe açılmasını sağlamak   |  |  | Kamulaştırmalara başlanılması hedefleniyor. |
| 7                       | Araplar Mahallesi 2.Zincirlikuyu Sokak olan ve imar planında 12 metrelik imar yolunda kısmen veya tamamen kalan taşınmazların kamulaştırılması.  |  | Kamulaştırmalara başlanılması hedefleniyor.        |   |
| 8                       | Araplar Mahallesi Küçük zincirlikuyu sokaktaki 12 metrelik imar yolunda kala taşınmazların 2018 yılı sonuna kadar kamulaştırılmasını sağlamak  |  | Kamulaştırmalara başlanılması hedefleniyor.        |   |

| Faaliyetler         | Kaynak İhtiyacı (2017) (TL) |             |                     |
|---------------------|-----------------------------|-------------|---------------------|
|                     | Bütçe                       | Bütçe Dışı  | Toplam              |
| 1 KAMULAŞTIRMA      | 2.000.000,00                |             | 2.000.000,00        |
| <b>Genel Toplam</b> | <b>2.000.000,00</b>         | <b>0,00</b> | <b>2.000.000,00</b> |

**FAALİYET MALİYETLERİ TABLOSU**

|   |   |
|---|---|
| <b>İdare Adı</b>                                  | <b>EDİRNE BELEDİYESİ</b>  |
| <b>Performans Hedefi 12.2</b>                     | <b>Gelişme alanları ve bu alanlarda arsa üretimini sağlayarak kaçak yapılaşmayı önlemek</b> |
| <b>Faaliyet Adı</b>                               | <b>KAMULAŞTIRMA</b>   |
| <b>Sorumlu Harcama Birimi veya Birimleri</b>      | <b>Emlak ve İstimlak Müdürlüğü</b>  |
| <b>Açıklamalar</b>                                |   |
| <i>Sarayiçi Rekreasyon sahası kamulaştırması.</i> |   |

| <b>Ekonomik Kod</b>                      |                              | <b>2017</b>         |
|--|------------------------------|---------------------|
| 01                                       | Personel Giderleri           |                     |
| 02                                       | SGK Devlet Primi Giderleri   |                     |
| 03                                       | Mal ve Hizmet Alım Giderleri |                     |
| 04                                       | Faiz Giderleri               |                     |
| 05                                       | Cari Transferler             |                     |
| 06                                       | Sermaye Giderleri            | 2.000.000,00        |
| 07                                       | Sermaye Transferleri         |                     |
| 08                                       | Borç verme                   |                     |
| <b>Toplam Bütçe Kaynak İhtiyacı</b>      |                              | <b>2.000.000,00</b> |
| <b>Bütçe Dışı Kaynak</b>                 | Döner Sermaye                |                     |
|  | Diğer Yurt İçi               |                     |
|  | Yurt Dışı                    |                     |
| <b>Toplam Bütçe Dışı Kaynak İhtiyacı</b> |                              | <b>0,00</b>         |
| <b>Toplam Kaynak İhtiyacı</b>            |                              | <b>2.000.000,00</b> |

## PERFORMANS HEDEFİ TABLOSU

|                  |   |
|------------------|---|
| <b>İdare Adı</b> | <b>EDİRNE BELEDİYESİ</b><br>(Mali Hizmetler Müdürlüğü-Bilgi İşlem Birimi) |
|------------------|---|

|                 |   |
|-----------------|---|
| <b>Amaç 13.</b> | <b>KURUMSAL İLETİŞİMİ VATANDAŞ ODAKLI HİZMETE DÖNÜŞTÜRMEK</b> |
|-----------------|---|

|                   |  |
|-------------------|--|
| <b>Hedef 13.1</b> | <b>Elektronik belediyeçilik kullanımını vatandaşın günlük hayatının bir parçası haline getirerek ekonomik ve sosyal faydayı artırmak,7 gün 24 saat zaman ve mekan kısıtlaması olmadan sürekli hizmet anlayışıyla arttırmak</b> |
|-------------------|--|

|                          |   |
|--------------------------|---|
| <b>Performans Hedefi</b> | Elektronik belediyeçilik kullanımını vatandaşın günlük hayatının bir parçası haline getirerek ekonomik ve sosyal faydayı artırmak,7 gün 24 saat zaman ve mekan kısıtlaması olmadan sürekli hizmet anlayışıyla arttırmak |
|--------------------------|---|

|   |  |
|---|--|
| <b>Açıklamalar</b>  |  |
| Edirne Belediyesi Bilgi İşlem Birimi olarak Afiş, Kuruma ait sosyal medya ve Web Sayfamızda duyurular yaparak E-Belediye kullanım oranını artırma çalışmaları yapıldı |  |

| <b>Performans Göstergeleri</b> |  | <b>2015</b>     | <b>2016</b>     | <b>2017</b>     |
|--------------------------------|--|-----------------|-----------------|-----------------|
| 1                              | E-Belediye İnternet Sayfamızdan Yapılan Ödeme Miktarları | 1.592.809,60 TL | 1.388.202,65 TL | 2.280.000,00 TL |

|   |  |  |  |  |
|---|--|--|--|--|
| <b>Açıklama</b>   |  |  |  |  |
| 2016 Yılı Hedefimiz 1.900.000,00 TL iken 2016 yılı ilk 6 ay için 1.388.202,65 TL Tahsilat Yapılmış. |  |  |  |  |

|   |   |      |      |       |
|---|---|------|------|-------|
| 2 | E-Belediye Sayfasından Ödeme Gerçekleştiren Mükellef Sayısı | 5934 | 6250 | 10000 |
|---|---|------|------|-------|

|   |  |  |  |  |
|---|--|--|--|--|
| <b>Açıklama</b>   |  |  |  |  |
| 2016 Yılı Hedefimiz 6200 mükellef iken 2016 yılı ilk 6 ay için 6250 mükellef sayısına ulaşılmıştır. |  |  |  |  |

| <b>Faaliyetler</b>  |  | <b>Kaynak İhtiyacı (2017) (TL)</b> |                   |                  |
|---------------------|--|------------------------------------|-------------------|------------------|
|                     |  | <b>Bütçe</b>                       | <b>Bütçe Dışı</b> | <b>Toplam</b>    |
| 1                   | E-belediye kullanım sayısını tespit etmek  | 0,00 TL                            |                   | 0,00 TL          |
| 2                   | Elektronik belediyeçilik hizmetlerinin iyileştirilmesi, zenginleştirilmesi, kalite ve çeşitliliğin artırılarak sürekli güncelleştirmek | 20.000,00 TL                       |                   | 20.000,00 TL     |
| <b>Genel Toplam</b> |  | <b>20.000,00</b>                   | <b>0,00</b>       | <b>20.000,00</b> |

**FAALİYET MALİYETLERİ TABLOSU**

|  |  |
|--|--|
| <b>İdare Adı</b>   | <b>EDİRNE BELEDİYESİ</b>   |
| <b>Performans Hedefi 13.1</b>  | <b>Elektronik belediyeçilik kullanımını vatandaşın günlük hayatının bir parçası haline getirerek ekonomik ve sosyal faydayı artırmak,7 gün 24 saat zaman ve mekan kısıtlaması olmadan sürekli hizmet anlayışıyla arttırmak</b> |
| <b>Faaliyet Adı</b>  | <b>E-belediye kullanım sayısını tespit etmek-Elektronik belediyeçilik hizmetlerinin iyileştirilmesi, zenginleştirilmesi, kalite ve çeşitliliğin artırılarak sürekli güncelleştirmek</b>  |
| <b>Sorumlu Harcama Birimi veya Birimleri</b>   | Mali Hizmetler Müdürlüğü (Bilgi İşlem Birimi)  |
| <b>Açıklamalar</b>   |  |
| <p><i>Yapılan çalışmalar neticesinde, 2015 yılının 10. ayında hazırlamış olduğumuz performans hedeflerimizin çok üzerine çıktığı görülmektedir. 2016 yılı internet üzerinden yapılan ödemeler için hedeflediğimiz 6200 mükellefe ulaşmak ve bu mükelleflerden toplam 1.900.000 TL tahsilat hedefimiz, 2016 yılı ilk 6 ay için 6250 mükelleften toplam 1,388.202,65 TL ye ulaşmıştır. Yapılacak çalışmaların aynı hızla devam edeceğini ön görüp 2017 yılı için performans hedefimizi arttırmış olup 10000 mükellef sayısına ulaşmak ve bu mükelleflerden toplam 2.280.000 TL Tahsilat yapmayı planlamaktayız</i></p> |  |

| <b>Ekonomik Kod</b>                      |                              | <b>2017</b>      |
|--|------------------------------|------------------|
| 01                                       | Personel Giderleri           |                  |
| 02                                       | SGK Devlet Primi Giderleri   |                  |
| 03                                       | Mal ve Hizmet Alım Giderleri | 20.000,00        |
| 04                                       | Faiz Giderleri               |                  |
| 05                                       | Cari Transferler             |                  |
| 06                                       | Sermaye Giderleri            |                  |
| 07                                       | Sermaye Transferleri         |                  |
| 08                                       | Borç verme                   |                  |
| <b>Toplam Bütçe Kaynak İhtiyacı</b>      |                              | <b>20.000,00</b> |
| <b>Bütçe Dışı Kaynak</b>                 | Döner Sermaye                |                  |
|  | Diğer Yurt İçi               |                  |
|  | Yurt Dışı                    |                  |
| <b>Toplam Bütçe Dışı Kaynak İhtiyacı</b> |                              | <b>0,00</b>      |
| <b>Toplam Kaynak İhtiyacı</b>            |                              | <b>20.000,00</b> |

**PERFORMANS HEDEFİ TABLOSU**

|                  |   |
|------------------|---|
| <b>İdare Adı</b> | <b>EDİRNE BELEDİYESİ</b><br>(Mali Hizmetler Müdürlüğü-Bilgi İşlem Birimi) |
|------------------|---|

|                   |   |
|-------------------|---|
| <b>Amaç 13.</b>   | KURUMSAL İLETİŞİMİ VATANDAŞ ODAKLI HİZMETE DÖNÜŞTÜRMEK  |
| <b>Hedef 13.2</b> | <b>Hizmet kalitesini artırmak, uygun raporlama ve analiz araçlarıyla karar vericilere destek sağlamak için mevcut Belediye Kent Bilgi Sistemini tüm birimlere uygulamak</b> |

|  |  |
|--|--|
| <b>Performans Hedefi</b>   | Hizmet kalitesini artırmak, uygun raporlama ve analiz araçlarıyla karar vericilere destek sağlamak için mevcut Belediye Kent Bilgi Sistemini tüm birimlere uygulamak |
| Açıklamalar<br>Kent Bilgi Sistemini İhtiyaç duyulan tüm birimlerce kullanımını sağlamak ve kullanıcıların ihtiyaçlarına isteklerine cevap vermek |  |

| <b>Performans Göstergeleri</b>  |  | <b>2015</b> | <b>2016</b> | <b>2017</b> |
|---|--|-------------|-------------|-------------|
| 1   | Uygulamaların kullanıldığı kullanıcı sayısı                                | 76          | 80          | 85          |
| Açıklama<br>2016 Yılı Hedefimiz 80 personel iken 2016 yılı ilk 6 ay için 79 personel Uygulamayı kullanmaya başlamıştır  |  |             |             |             |
| 2   | Otomasyon sisteminin etkinlik ve verimliliği                               | 100%        | 100%        | 100%        |
| Açıklama<br>Otomasyon sisteminin etkinlik ve verimliliği hedeflendiği gibi 2016 yılı için 100% dür  |  |             |             |             |
| 3   | Kent Bilgi Sisteminin Güncelliğinin korunması için personel çalıştırılması | -           | -           | -           |
| Açıklama<br>Kent Bilgi Sistemi güncellemeleri ve destek taleplerine daha önceki yıllardaki gibi Cad ve GIS Yazılım + Kent Bilgi Sistemi+360 Görüntü+Güncellemeler kapsamında senelik bakım sözleşmesine dahil olduğundan dolayı bünyemizde personel çalıştırmıyor mevcut personelimizle sistemin sürekliliğini sağlıyoruz |  |             |             |             |

| <b>Faaliyetler</b>  |  | <b>Kaynak İhtiyacı (2017) (TL)</b> |                   |                   |
|---------------------|--|------------------------------------|-------------------|-------------------|
|                     |  | <b>Bütçe</b>                       | <b>Bütçe Dışı</b> | <b>Toplam</b>     |
| 1                   | Kent Bilgi Sistemi (Otomasyon yazılımlarının) bakım ve destek hizmetlerini sağlamak  | 244.215,00                         |                   | <b>244.215,00</b> |
| 2                   | Kent Bilgi Sistemi ile entegre Coğrafi Bilgi Sisteminin gerek alt yapı gerek içerik olarak sistemin sürekliliğini sağlamak | 500.000,00                         |                   | <b>500.000,00</b> |
| <b>Genel Toplam</b> |  | <b>744.215,00</b>                  | <b>0,00</b>       | <b>744.215,00</b> |

**FAALİYET MALİYETLERİ TABLOSU**

|  |   |
|--|---|
| <b>İdare Adı</b>   | <b>EDİRNE BELEDİYESİ</b>  |
| <b>Performans Hedefi 13.2</b>  | <b>Hizmet kalitesini artırmak, uygun raporlama ve analiz araçlarıyla karar vericilere destek sağlamak için mevcut Belediye Kent Bilgi Sistemini tüm birimlere uygulamak</b>   |
| <b>Faaliyet Adı</b>  | <b>1- Kent Bilgi Sistemi (Otomasyon yazılımlarının) bakım ve destek hizmetlerini sağlamak. 2- Kent Bilgi Sistemi ile entegre Coğrafi Bilgi Sisteminin gerek alt yapı gerek içerik olarak güncelliğini sağlamak.</b> |
| <b>Sorumlu Harcama Birimi veya Birimleri</b>   | <b>Mali Hizmetler Müdürlüğü (Bilgi İşlem Birimi)</b>  |
| <b>Açıklamalar</b>   |   |
| <p><i>Kent Bilgi Sistemini İhtiyaç duyulan tüm birimlerce kullanımını sağlamak ve kullanıcıların ihtiyaçlarına isteklerine cevap verebilmek için , 2016 Yılı için içerisinde bu uygulamaları kullanan personel hedefimiz 80 iken 2016 yılı ilk 6 ay için 79 personel Uygulamayı kullanmaya başlamıştır. Kent Bilgi Sistemi güncellemeleri ve destek taleplerine daha önceki yıllardaki gibi Cad ve GIS Yazılım + Kent Bilgi Sistemi+360 Görüntü+Güncellemeler kapsamında senelik bakım sözleşmesine dahil olduğundan dolayı bünyemizde personel çalıştırmıyor mevcut personelimizle sistemin sürekliliğini sağlıyoruz.</i></p> |   |

| <b>Ekonomik Kod</b>                      |                              | <b>2017</b>       |
|--|------------------------------|-------------------|
| 01                                       | Personel Giderleri           |                   |
| 02                                       | SGK Devlet Primi Giderleri   |                   |
| 03                                       | Mal ve Hizmet Alım Giderleri | 744.215,00        |
| 04                                       | Faiz Giderleri               |                   |
| 05                                       | Cari Transferler             |                   |
| 06                                       | Sermaye Giderleri            |                   |
| 07                                       | Sermaye Transferleri         |                   |
| 08                                       | Borç verme                   |                   |
| <b>Toplam Bütçe Kaynak İhtiyacı</b>      |                              | <b>744.215,00</b> |
| <b>Bütçe Dışı Kaynak</b>                 | Döner Sermaye                |                   |
|  | Diğer Yurt İçi               |                   |
|  | Yurt Dışı                    |                   |
| <b>Toplam Bütçe Dışı Kaynak İhtiyacı</b> |                              | <b>0,00</b>       |
| <b>Toplam Kaynak İhtiyacı</b>            |                              | <b>744.215,00</b> |



**PERFORMANS HEDEFİ TABLOSU**

|                  |   |
|------------------|---|
| <b>İdare Adı</b> | <b>EDİRNE BELEDİYESİ</b><br>(Mali Hizmetler Müdürlüğü-Bilgi İşlem Birimi) |
|------------------|---|

|                 |  |
|-----------------|--|
| <b>Amaç 13.</b> | KURUMSAL İLETİŞİMİ VATANDAŞ ODAKLI HİZMETE DÖNÜŞTÜRMEK |
|-----------------|--|

|                   |  |
|-------------------|--|
| <b>Hedef 13.3</b> | <b>Bilgi Güvenliği Yönetim Sistemi kapsamında 27001 standartlarına uygun çalışmaların yapılmasını hedeflemek (Bilgi teknolojisi- Güvenlik teknikleri- Bilgi güvenliği yönetimi sistemleri)</b> |
|-------------------|--|

|                          |   |
|--------------------------|---|
| <b>Performans Hedefi</b> | Bilgi Güvenliği Yönetim Sistemi kapsamında 27001 standartlarına uygun çalışmaların yapılmasını hedeflemek (Bilgi teknolojisi- Güvenlik teknikleri- Bilgi güvenliği yönetimi sistemleri) |
|--------------------------|---|

|                    |  |
|--------------------|--|
| <b>Açıklamalar</b> | Mevcut donanım ve yazılımların güncel tutularak, sistem, ağ ve veri sürekliliğinin sağlanması. |
|--------------------|--|

| <b>Performans Göstergeleri</b> |   | <b>2015</b> | <b>2016</b> | <b>2017</b> |
|--------------------------------|---|-------------|-------------|-------------|
| 1                              | Sistemin sürekliliği; kesintisiz ve sürekli çalışması | 99%         | 99%         | 99%         |

|                 |   |
|-----------------|---|
| <b>Açıklama</b> | MIS Yazılımı ,Güncellemeler,Yazılım ve Donanım Hizmetleri + 1 Personel<br>EBYS Yazılım Ve Güncellemeleri + 1 Personel ile Belediyemizde kullanılmakta olan bu programların lisanslanması, güncellenmesi ve mevcut yazılımların bakım sözleşmeleri daha önceki yıllarda yapıldığı gibi 2016 yılında da yapılmış ve 2017 yılındada yapılmaya devam edilecektir. Bu şekilde 2017 yılı içerisinde sistemin sürekliliğini maximum düzeyde tutmayı planlamaktayız |
|-----------------|---|

| <b>Faaliyetler</b>  |   | <b>Kaynak İhtiyacı (2017) (TL)</b> |                   |                   |
|---------------------|---|------------------------------------|-------------------|-------------------|
|                     |   | <b>Bütçe</b>                       | <b>Bütçe Dışı</b> | <b>Toplam</b>     |
| 1                   | Merkez binada bulunan verilerin yedeklenmesini sağlamak                                     | 0,00                               |                   | <b>0,00</b>       |
| 2                   | Mevcut Donanım ve Yazılımlarda Bakım ve Destek hizmeti ve güncellemeleri yapmak             | 100.000,00                         |                   | <b>100.000,00</b> |
| 3                   | Belediye personeline Bilgi Güvenliği Yönetimine yönelik eğitim vermek, bilgilendirme yapmak | 20.000,00                          |                   | <b>20.000,00</b>  |
| <b>Genel Toplam</b> |   | <b>120.000,00</b>                  | <b>0,00</b>       | <b>120.000,00</b> |

**FAALİYET MALİYETLERİ TABLOSU**

|   |  |
|---|--|
| <b>İdare Adı</b>  | <b>EDİRNE BELEDİYESİ</b>   |
| <b>Performans Hedefi 13.3</b>   | <b>Bilgi Güvenliği Yönetim Sistemi kapsamında 27001 standartlarına uygun çalışmaların yapılmasını hedeflemek</b>   |
| <b>Faaliyet Adı</b>   | <b>Merkez binada bulunan verilerin yedeklenmesini sağlamak-Mevcut Donanım ve Yazılımlarda Bakım ve Destek hizmeti ve güncellemeleri yapmak-Belediye personeline Bilgi Güvenliği Yönetimine yönelik eğitim vermek, bilgilendirme yapmak</b> |
| <b>Sorumlu Harcama Birimi veya Birimleri</b>  | Mali Hizmetler Müdürlüğü (Bilgi İşlem Birimi)  |
| <b>Açıklamalar</b>  |  |
| <p><i>Mevcut donanım ve yazılımların güncel tutularak, sistem, ağ ve veri sürekliliğinin sağlanması. MIS Yazılımı ,Güncellemeler,Yazılım ve Donanım Hizmetleri + 1 Personel, EBYS Yılım Ve Güncellemeleri Belediyemizde kullanılmakta olan bu programların lisanslanması, güncellenmesi ve mevcut yazılımların bakım sözleşmeleri daha önceki yıllarda yapıldığı gibi 2015 yılında da yapılmış ve 2016 yılındada yapılmaya devam edilecektir. Hizmet binaları arasındaki belediyemize ait fiber altyapısı senelik bakım sözleşmesi ile sürekliliği sağlanmaktadır. Bu şekilde 2016 yılı içerisinde sistemin sürekliliğini maximum düzeyde tutmayı planlamaktayız.</i></p> |  |

| <b>Ekonomik Kod</b>                      |                              | <b>2017</b>       |
|--|------------------------------|-------------------|
| 01                                       | Personel Giderleri           |                   |
| 02                                       | SGK Devlet Primi Giderleri   |                   |
| 03                                       | Mal ve Hizmet Alım Giderleri | 120.000,00        |
| 04                                       | Faiz Giderleri               |                   |
| 05                                       | Cari Transferler             |                   |
| 06                                       | Sermaye Giderleri            |                   |
| 07                                       | Sermaye Transferleri         |                   |
| 08                                       | Borç verme                   |                   |
| <b>Toplam Bütçe Kaynak İhtiyacı</b>      |                              | <b>120.000,00</b> |
| <b>Bütçe Dışı Kaynak</b>                 | Döner Sermaye                |                   |
|  | Diğer Yurt İçi               |                   |
|  | Yurt Dışı                    |                   |
| <b>Toplam Bütçe Dışı Kaynak İhtiyacı</b> |                              | <b>0,00</b>       |
| <b>Toplam Kaynak İhtiyacı</b>            |                              | <b>120.000,00</b> |

**PERFORMANS HEDEFİ TABLOSU**

|                  |   |
|------------------|---|
| <b>İdare Adı</b> | <b>EDİRNE BELEDİYESİ</b><br>(Mali Hizmetler Müdürlüğü-Bilgi İşlem Birimi) |
|------------------|---|

|                 |  |
|-----------------|--|
| <b>Amaç 13.</b> | KURUMSAL İLETİŞİMİ VATANDAŞ ODAKLI HİZMETE DÖNÜŞTÜRMEK |
|-----------------|--|

|                   |  |
|-------------------|--|
| <b>Hedef 13.4</b> | <b>Bilgi ve iletişim teknolojilerinden azami fayda sağlayarak bilgiyi etkin olarak kullanabilmeleri için; çalışanların bilgi teknolojileri kullanımını teşvik edecek modern iş uygulamalarının yaygınlaştırılmasını sağlamak</b> |
|-------------------|--|

|                          |   |
|--------------------------|---|
| <b>Performans Hedefi</b> | Bilgi ve iletişim teknolojilerinden azami fayda sağlayarak bilgiyi etkin olarak kullanabilmeleri için; çalışanların bilgi teknolojileri kullanımını teşvik edecek modern iş uygulamalarının yaygınlaştırılmasını sağlamak |
|--------------------------|---|

|                    |   |
|--------------------|---|
| <b>Açıklamalar</b> | Bilgi İşlem Personelinin gelişen teknolojiye paralel olarak eğitilmesi; Kent Bilgi Sistemi , kurumsal elektronik posta ve diğer yazılımlarla ilgili belediye personeline eğitim verilmesi |
|--------------------|---|

| <b>Performans Göstergeleri</b> |                                  | <b>2015</b> | <b>2016</b> | <b>2017</b> |
|--------------------------------|----------------------------------|-------------|-------------|-------------|
| 1                              | Eğitim verilecek personel sayısı | 190         | 220         | 245         |

|                 |   |
|-----------------|---|
| <b>Açıklama</b> | CAD ve GIS Yazılım + Kent Bilgi Sistemi+360 Görüntü+ MIS + EBYS + Güncellemeler senelik bakım sözleşmesine dahil olduğundan dolayı kullandığımız bu lisanslı yazılımlarla ilgili eğitimleri, taleplerimiz doğrultusunda firmalardan almaktayız. |
|-----------------|---|

| <b>Faaliyetler</b>  |   | <b>Kaynak İhtiyacı (2017) (TL)</b> |                   |                 |
|---------------------|---|------------------------------------|-------------------|-----------------|
|                     |   | <b>Bütçe</b>                       | <b>Bütçe Dışı</b> | <b>Toplam</b>   |
| 1                   | Belediye personeline kullanılan yazılımlarla ilgili eğitim vermek                                 | 0,00                               |                   | <b>0,00</b>     |
| 2                   | Bilgi İşlem Personeline, yeni gelişen teknolojilere paralel olarak eğitimler verilmesini sağlamak | 7.000,00                           |                   | <b>7.000,00</b> |
| <b>Genel Toplam</b> |   | <b>7.000,00</b>                    | <b>0,00</b>       | <b>7.000,00</b> |

**FAALİYET MALİYETLERİ TABLOSU**

|   |  |
|---|--|
| <b>İdare Adı</b>  | <b>EDİRNE BELEDİYESİ</b>   |
| <b>Performans Hedefi 13.4</b>   | <b>Bilgi ve iletişim teknolojilerinden azami fayda sağlayarak bilgiyi etkin olarak kullanabilmeleri için; çalışanların bilgi teknolojileri kullanımını teşvik edecek modern iş uygulamalarının yaygınlaştırılmasını sağlamak</b> |
| <b>Faaliyet Adı</b>   | <b>Belediye personeline kullanılan yazılımlarla ilgili eğitim vermek-Bilgi İşlem Personeline, yeni gelişen teknolojilere paralel olarak eğitimler verilmesini sağlamak</b>   |
| <b>Sorumlu Harcama Birimi veya Birimleri</b>  | Mali Hizmetler Müdürlüğü (Bilgi İşlem Birimi)  |
| <b>Açıklamalar</b>  |  |
| <p><i>CAD ve GIS Yazılım + Kent Bilgi Sistemi+360 Görüntü+ MIS + EBYS + Güncellemeler, senelik bakım sözleşmesine dahil olduğundan dolayı kullanılan bu lisanslı yazılımlarla ilgili tüm eğitimler, taleplerimiz doğrultusunda firmalardan alınmakta ve Belediye personelimize eğitimler konusunda herhangi bir eğitim ücreti ödenmemektedir. Kurum ve Bilgi İşlem'e Faydalı Olacak Her Türlü Kurs ve Eğitimi ise Bilgi İşlem Personeli senede en az 1 sefer olmak üzere kurum dışından almakta, ve 2016 yılında da bu eğitimleri alarak Bilgi ve iletişim teknolojilerinden azami fayda sağlamayı, bilgiyi etkin olarak kullanabilmeyi planlamaktayız.</i></p> |  |

| <b>Ekonomik Kod</b>                      |                              | <b>2017</b>     |
|--|------------------------------|-----------------|
| 01                                       | Personel Giderleri           |                 |
| 02                                       | SGK Devlet Primi Giderleri   |                 |
| 03                                       | Mal ve Hizmet Alım Giderleri | 7.000,00        |
| 04                                       | Faiz Giderleri               |                 |
| 05                                       | Cari Transferler             |                 |
| 06                                       | Sermaye Giderleri            |                 |
| 07                                       | Sermaye Transferleri         |                 |
| 08                                       | Borç verme                   |                 |
| <b>Toplam Bütçe Kaynak İhtiyacı</b>      |                              | <b>7.000,00</b> |
| <b>Bütçe Dışı Kaynak</b>                 | Döner Sermaye                |                 |
|  | Diğer Yurt İçi               |                 |
|  | Yurt Dışı                    |                 |
| <b>Toplam Bütçe Dışı Kaynak İhtiyacı</b> |                              | <b>0,00</b>     |
| <b>Toplam Kaynak İhtiyacı</b>            |                              | <b>7.000,00</b> |

**PERFORMANS HEDEFİ TABLOSU**

|                  |   |
|------------------|---|
| <b>İdare Adı</b> | <b>EDİRNE BELEDİYESİ</b><br>(Mali Hizmetler Müdürlüğü-Bilgi İşlem Birimi) |
|------------------|---|

|                 |  |
|-----------------|--|
| <b>Amaç 13.</b> | KURUMSAL İLETİŞİMİ VATANDAŞ ODAKLI HİZMETE DÖNÜŞTÜRMEK |
|-----------------|--|

|                   |   |
|-------------------|---|
| <b>Hedef 13.5</b> | <b>E-belediye uygulamalarının, mobil cihazlar üzerinden erişime imkân veren uygulamalar geliştirmek</b> |
|-------------------|---|

|                          |  |
|--------------------------|--|
| <b>Performans Hedefi</b> | E-belediye uygulamalarının, mobil cihazlar üzerinden erişime imkân veren uygulamalar geliştirmek |
|--------------------------|--|

|             |   |
|-------------|---|
| Açıklamalar | Vatandaşların mobil cihazlar üzerinden e-belediyeçilik hizmetlerinden faydalanması, |
|-------------|---|

| <b>Performans Göstergeleri</b> |                             | <b>2015</b> | <b>2016</b> | <b>2017</b> |
|--------------------------------|-----------------------------|-------------|-------------|-------------|
| 1                              | Aktif mobil uygulama sayısı | 0           | 2           | 2           |

|          |  |
|----------|--|
| Açıklama | Mobil Belediyecilik hizmetlerini yerine getirmek üzere mobil cihazlarda bulunan işletim sistemlerine yönelik hizmet alımları yapılarak hem ios hem android uygulamaları aktif halde çalışır duruma getirilmiştir. 2016 yılı içerisinde aktif olarak çalışan mobil uygulamalarımız 1- Edirne Belediyesi Web Sayfası 2- Edirne Keos (Kent Bilgi Sistemi) |
|----------|--|

| <b>Faaliyetler</b>  |  | <b>Kaynak İhtiyacı (2017) (TL)</b> |                   |               |
|---------------------|--|------------------------------------|-------------------|---------------|
|                     |  | <b>Bütçe</b>                       | <b>Bütçe Dışı</b> | <b>Toplam</b> |
| 1                   | Mobil Belediyecilik hizmetlerini yerine getirmek üzere mobil cihazlarda bulunan işletim sistemlerine yönelik hizmet alımları yapmak, güncellemelerini sağlamak bakım ve destek hizmeti almak |                                    |                   | <b>0,00</b>   |
| <b>Genel Toplam</b> |  | <b>0,00</b>                        | <b>0,00</b>       | <b>0,00</b>   |

**FAALİYET MALİYETLERİ TABLOSU**

|  |   |
|--|---|
| <b>İdare Adı</b>   | <b>EDİRNE BELEDİYESİ</b>  |
| <b>Performans Hedefi 13.5</b>  | <b>E-belediye uygulamalarının, mobil cihazlar üzerinden erişime imkân veren uygulamalar geliştirmek</b>   |
| <b>Faaliyet Adı</b>  | <b>Mobil Belediyecilik hizmetlerini yerine getirmek üzere mobil cihazlarda bulunan işletim sistemlerine yönelik hizmet alımları yapmak, güncellemelerini sağlamak bakım ve destek hizmeti almak</b> |
| <b>Sorumlu Harcama Birimi veya Birimleri</b>   | Mali Hizmetler Müdürlüğü (Bilgi İşlem Birimi)   |
| <b>Açıklamalar</b>   |   |
| <p><i>Vatandaşların mobil cihazlar üzerinden e-belediyecilik hizmetlerinden faydalanabilmesi için Mobil Belediyecilik hizmetlerini yerine getirmek üzere mobil cihazlarda bulunan işletim sistemlerine yönelik hizmet alımları yapılarak hem ios hem android uygulamaları aktif halde çalışır duruma getirilmiştir. 2016 yılı içerisinde aktif olarak çalışan mobil uygulamalarımız 1- Edirne Belediyesi Web Sayfası 2- Edirne Keos (Kent Bilgi Sistemi)</i></p> |   |

| <b>Ekonomik Kod</b>                      |                              | <b>2017</b> |
|--|------------------------------|-------------|
| 01                                       | Personel Giderleri           |             |
| 02                                       | SGK Devlet Primi Giderleri   |             |
| 03                                       | Mal ve Hizmet Alım Giderleri |             |
| 04                                       | Faiz Giderleri               |             |
| 05                                       | Cari Transferler             |             |
| 06                                       | Sermaye Giderleri            |             |
| 07                                       | Sermaye Transferleri         |             |
| 08                                       | Borç verme                   |             |
| <b>Toplam Bütçe Kaynak İhtiyacı</b>      |                              | <b>0,00</b> |
| <b>Bütçe Dışı Kaynak</b>                 | Döner Sermaye                |             |
|  | Diğer Yurt İçi               |             |
|  | Yurt Dışı                    |             |
| <b>Toplam Bütçe Dışı Kaynak İhtiyacı</b> |                              | <b>0,00</b> |
| <b>Toplam Kaynak İhtiyacı</b>            |                              | <b>0,00</b> |

**PERFORMANS HEDEFİ TABLOSU**

|                  |  |
|------------------|--|
| <b>İdare Adı</b> | <b>EDİRNE BELEDİYESİ</b><br>(İnsan Kaynakları ve Eğitim Müdürlüğü) |
|------------------|--|

|                   |   |
|-------------------|---|
| <b>Amaç 14.</b>   | <b>BİLGİYE ve EĞİTİMLİ İNSAN GÜCÜNE DAYALI BİR YÖNETİM SİSTEMİ OLUŞTURMAK</b>   |
| <b>Hedef 14.1</b> | <b>Eğitimli bilgili, görevine bağlı, güler yüzlü ve hizmete odaklanmış, girişimci, görevleriyle ilgili projeler üretebilen, değişimlere adapte olabilen bir personel yapısına sahip olmak</b> |

|                          |  |
|--------------------------|--|
| <b>Performans Hedefi</b> | Eğitimli bilgili, görevine bağlı, güler yüzlü ve hizmete odaklanmış, girişimci, görevleriyle ilgili projeler üretebilen, değişimlere adapte olabilen bir personel yapısına sahip olmak |
|--------------------------|--|

**Açıklamalar**  
Belediye personelinin mesleki bilgi ve becerilerini geliştirerek verimliliğini arttırmak amacıyla hizmetiçi eğitim programlarını düzenlemek, personeli seminer, konferans, fuar ve çalıştay organizasyonlarına katılımının sağlanması hedeflenmektedir.

| <b>Performans Göstergeleri</b> |                                  | <b>2015</b> | <b>2016</b> | <b>2017</b> |
|--------------------------------|----------------------------------|-------------|-------------|-------------|
| 1                              | Verilen hizmet içi eğitim sayısı | 3           | 5           | 5           |
| <b>Açıklama</b>                |                                  |             |             |             |

| <b>Faaliyetler</b>  |  | <b>Kaynak İhtiyacı (2017) (TL)</b> |                   |                  |
|---------------------|--|------------------------------------|-------------------|------------------|
|                     |  | <b>Bütçe</b>                       | <b>Bütçe Dışı</b> | <b>Toplam</b>    |
| 1                   | Kurum personeline hizmet içi eğitim verilmesi  | 6.000,00                           |                   | <b>6.000,00</b>  |
| 2                   | Personele sağlıklı çalışma ortamı ve moral motivasyon sağlanması   | 3.000,00                           |                   | <b>3.000,00</b>  |
| 3                   | Birimler arası koordinasyonu sağlamak amacı ile toplantılar düzenlenmesi   | 0,00                               |                   | <b>0,00</b>      |
| 4                   | Personelin görevleri ile ilgili proje üretebilmeleri ve değişen mevzuatı öğrenerek kendilerini geliştirmelerini sağlayacak hizmet satın alınması | 3.000,00                           |                   | <b>3.000,00</b>  |
| <b>Genel Toplam</b> |  | <b>12.000,00</b>                   | <b>0,00</b>       | <b>12.000,00</b> |

**FAALİYET MALİYETLERİ TABLOSU**

|  |   |
|--|---|
| <b>İdare Adı</b>   | <b>EDİRNE BELEDİYESİ</b>  |
| <b>Performans Hedefi 14.1</b>  | <b>Eğitimli bilgili, görevine bağlı, güler yüzlü ve hizmete odaklanmış, girişimci, görevleriyle ilgili projeler üretebilen, değişimlere adapte olabilen bir personel yapısına sahip olmak</b>   |
| <b>Faaliyet Adı</b>  | <b>Kurum personeline hizmet içi eğitim verilmesi-Personele sağlıklı çalışma ortamı ve moral motivasyon sağlanması-Birimler arası koordinasyonu sağlamak amacı ile toplantılar düzenlenmesi-Personelin görevleri ile ilgili proje üretebilmeleri ve değişen mevzuatı öğrenerek kendilerini geliştirmelerini sağlayacak hizmet satın alınması-Personel sayısını norm kadro seviyesine yükseltmesi</b> |
| <b>Sorumlu Harcama Birimi veya Birimleri</b>   | <b>İnsan Kaynakları Müdürlüğü</b>   |
| <b>Açıklamalar</b>   |   |
| <p><i>Belediye personelinin mesleki bilgi ve becerilerini geliştirerek verimliliğini arttırmak amacıyla hizmet içi eğitim programları düzenlemek, personelin seminer konferans, fuar ve çalıştay organizasyonlarına katılımının sağlanmasını gerçekleştirmek ve personelin özlük işlemlerinin yapılması sağlamaktır.</i></p> <p><i>Bu faaliyetlerde kullanılmak üzere personelin; personel giderleri (personelin temel maaşları, zamları, sosyal hakları) Ve SGK devlet primleri hesaplanmış olup ayrıca mal ve hizmet alımı giderleri için bütçe ödeneği ayrılmıştır.</i></p> |   |

| <b>Ekonomik Kod</b>                      |                              | <b>2017</b>      |
|--|------------------------------|------------------|
| 01                                       | Personel Giderleri           |                  |
| 02                                       | SGK Devlet Primi Giderleri   |                  |
| 03                                       | Mal ve Hizmet Alım Giderleri | 12.000,00        |
| 04                                       | Faiz Giderleri               |                  |
| 05                                       | Cari Transferler             |                  |
| 06                                       | Sermaye Giderleri            |                  |
| 07                                       | Sermaye Transferleri         |                  |
| 08                                       | Borç verme                   |                  |
| <b>Toplam Bütçe Kaynak İhtiyacı</b>      |                              | <b>12.000,00</b> |
| <b>Bütçe Dışı Kaynak</b>                 | Döner Sermaye                |                  |
|  | Diğer Yurt İçi               |                  |
|  | Yurt Dışı                    |                  |
| <b>Toplam Bütçe Dışı Kaynak İhtiyacı</b> |                              | <b>0,00</b>      |
| <b>Toplam Kaynak İhtiyacı</b>            |                              | <b>12.000,00</b> |



**PERFORMANS HEDEFİ TABLOSU**

|                  |   |
|------------------|---|
| <b>İdare Adı</b> | <b>EDİRNE BELEDİYESİ</b><br>(Basın Yayın ve Halkla İlişkiler Müdürlüğü) |
|------------------|---|

|                   |   |
|-------------------|---|
| <b>Amaç 14.</b>   | <b>BİLGİYE ve EĞİTİMLİ İNSAN GÜCÜNE DAYALI BİR YÖNETİM SİSTEMİ OLUŞTURMAK</b>             |
| <b>Hedef 14.2</b> | <b>Hemşerilerimizle belediye arasında iletişimi hızlı ve güvenli bir şekilde sağlamak</b> |

|                          |  |
|--------------------------|--|
| <b>Performans Hedefi</b> | Hemşerilerimizle belediye arasında iletişimi hızlı ve güvenli bir şekilde sağlamak |
|--------------------------|--|

**Açıklamalar**  
 Vatandaşlarımıza Belediye Başkanlığımız tarafından yapılan çalışmalarını duyurmak amacıyla aylık olarak 10.000 adet gazete ve üç ayda bir 750 adet dergi olmak üzere yıl içerisinde toplam 120.000 adet gazete ve 4.000 adet dergi bastırılıp ücretsiz olarak vatandaşlarımıza dağıtılmaktadır. Müdürlüğümüzce Belediye Başkanlığımız Web Sayfasına daha fazla erişebilirlik ve işlevsellik kazandırılması ayrıca E-Bülten sistemi kurularak Edirne Belediye Başkanlığımız faaliyetlerinin yer aldığı önemli haberler ilk etapta Trakya Genelinde bulunan basın mensuplarına ücretsiz olarak gönderilecektir. Belediye Başkanlığımızın görsel ve yazılı alandaki fotoğraf ve video çekimlerinde daha kaliteli ve yüksek çözünürlüklü cihazlar kullanarak daha iyi bir hizmet verebilmek amacıyla Fotoğraf Makinası ve Video Kamera alınacaktır. Belediye başkanlığımızın çalışmalarını Yerel Radyo ve Televizyon Kanalları ile Ulusal Televizyon Kanallarında yayınlanması ayrıca Yerel Radyo Kanalında Vatandaşlarımızı Uyuşturucu Madde Bağımlılığından uzak tutmak ve kurtulma yolları hakkında bilgilendirmeler yapmak. Edirnemizin tarihi geçmişi ile kültürel miraslarını halkımıza anlatmak amacıyla "Serhat Şehri Edirnemizi" tanyalım adlı radyo programı yapılması. Önemli günlerde Yerel ve Ulusal gazetelere ilanlar verilmesi ve etkinliklerimizi bilbordlar yoluyla vatandaşlarımıza duyurmak.

| <b>Performans Göstergeleri</b> |  | <b>2015</b> | <b>2016</b> | <b>2017</b> |
|--------------------------------|--|-------------|-------------|-------------|
| 1                              | Yerel basında yer alınan haber sayısı  | 6783        | 7450        | 8200        |
| <b>Açıklama</b>                |  |             |             |             |
| 2                              | Ulusal basında yer alınan haber sayısı | 343         | 410         | 450         |
| <b>Açıklama</b>                |  |             |             |             |

| <b>Faaliyetler</b>  |  | <b>Kaynak İhtiyacı (2017) (TL)</b> |                   |                   |
|---------------------|--|------------------------------------|-------------------|-------------------|
|                     |  | <b>Bütçe</b>                       | <b>Bütçe Dışı</b> | <b>Toplam</b>     |
| 1                   | E-Bülten Sistemi Hazırlanması                              | 30.000,00                          |                   | 30.000,00         |
| 2                   | Fotoğraf Makinası alımı                                    | 9.000,00                           |                   | 9.000,00          |
| 3                   | Video Kamera alımı   | 5.000,00                           |                   | 5.000,00          |
| 4                   | İlan Giderleri (Yazılı, Görsel Medya ve Radyo Programları) | 250.000,00                         |                   | 250.000,00        |
| <b>Genel Toplam</b> |  | <b>294.000,00</b>                  | <b>0,00</b>       | <b>294.000,00</b> |

## FAALİYET MALİYETLERİ TABLOSU

|   |   |
|---|---|
| <b>İdare Adı</b>  | <b>EDİRNE BELEDİYESİ</b>  |
| <b>Performans Hedefi 14.2</b>   | Hemşerilerimizle belediye arasında iletişimi hızlı ve güvenli bir şekilde sağlamak                |
| <b>Faaliyet Adı</b>   | <b>E-Bülten Sistemi Hazırlanması, Fotoğraf Makinası Alımı, Video Kamera Alımı, İlan Giderleri</b> |
| <b>Sorumlu Harcama Birimi veya Birimleri</b>  | Basın Yayın ve Halkla İlişkiler Müdürlüğü   |
| <b>Açıklamalar</b>  |   |
| <p>Vatandaşlarımıza Belediye Başkanlığımız tarafından yapılan çalışmalarını duyurmak amacıyla aylık olarak 10.000 adet gazete ve üç ayda bir 750 adet dergi olmak üzere yıl içerisinde toplam 120.000 adet gazete ve 4.000 adet dergi bastırılıp ücretsiz olarak vatandaşlarımıza dağıtılmaktadır. Müdürlüğümüzce Belediye Başkanlığımız Web Sayfasına daha fazla erişebilirlik ve işlevsellik kazandırılması ayrıca E-Bülten sistemi kurularak Edirne Belediye Başkanlığımız faaliyetlerinin yer aldığı önemli haberler ilk etapta Trakya Genelinde bulunan basın mensuplarına ücretsiz olarak gönderilecektir. Belediye Başkanlığımızın görsel ve yazılı alandaki fotoğraf ve video çekimlerinde daha kaliteli ve yüksek çözünürlüklü cihazlar kullanarak daha iyi bir hizmet verebilmek amacıyla Fotoğraf Makinası ve Video Kamera alınacaktır. Belediye başkanlığımızın çalışmalarını Yerel Radyo ve Televizyon Kanalları ile Ulusal Televizyon Kanallarında yayınlanması ayrıca Yerel Radyo Kanalında Vatandaşlarımızı Uyuşturucu Madde Bağımlılığından uzak tutmak ve kurtulma yolları hakkında bilgilendirmeler yapmak. Edirnemizin tarihi geçmişi ile kültürel miraslarını halkımıza anlatmak amacıyla "Serhat Şehri Edirnemizi" tanyalım adlı radyo programı yapılması. Önemli günlerde Yerel ve Ulusal gazetelere ilanlar verilmesi ve etkinliklerimizi bilbordlar yoluyla vatandaşlarımıza duyurmak.</p> |   |

| Ekonomik Kod                             |                              | 2017              |
|--|------------------------------|-------------------|
| 01                                       | Personel Giderleri           |                   |
| 02                                       | SGK Devlet Primi Giderleri   |                   |
| 03                                       | Mal ve Hizmet Alım Giderleri | 280.000,00        |
| 04                                       | Faiz Giderleri               |                   |
| 05                                       | Cari Transferler             |                   |
| 06                                       | Sermaye Giderleri            | 14.000,00         |
| 07                                       | Sermaye Transferleri         |                   |
| 08                                       | Borç verme                   |                   |
| <b>Toplam Bütçe Kaynak İhtiyacı</b>      |                              | <b>294.000,00</b> |
| <b>Bütçe Dışı Kaynak</b>                 | Döner Sermaye                |                   |
|  | Diğer Yurt İçi               |                   |
|  | Yurt Dışı                    |                   |
| <b>Toplam Bütçe Dışı Kaynak İhtiyacı</b> |                              | <b>0,00</b>       |
| <b>Toplam Kaynak İhtiyacı</b>            |                              | <b>294.000,00</b> |

**PERFORMANS HEDEFİ TABLOSU**

|                     |  |
|---------------------|--|
| <b>İdare Adı</b>    | <b>EDİRNE BELEDİYESİ</b><br>(İnsan Kaynakları Müdürlüğü)   |
| <b>Amaç 14.</b>     | <b>BİLGİYE ve EĞİTİMLİ İNSAN GÜCÜNE DAYALI BİR YÖNETİM SİSTEMİ OLUŞTURMAK</b>  |
| <b>Hedef 14.3</b>   | <b>Tüm yönetim süreçleri ve kurumsal yapıda cinsiyet eşitliğine duyarlı sistem oluşturmak</b>                                |
| <b>Hedef 14.3..</b> | <b>Edirne Belediyesi'nde Toplumsal Cinsiyete Duyarlı Bütçelemenin uygulanması için çalışmaların sürekli hale getirilmesi</b> |

|                                 |   |
|---------------------------------|---|
| <b>Performans Hedefi 14.3</b>   | Tüm yönetim süreçleri ve kurumsal yapıda cinsiyet eşitliğine duyarlı sistem oluşturmak  |
| Açıklamalar                     |   |
| <b>Performans Hedefi 14.3..</b> | Edirne Belediyesi'nde Toplumsal Cinsiyete Duyarlı Bütçelemenin uygulanması için çalışmaların sürekli hale getirilmesi   |
| Açıklamalar                     | <p>Toplumsal cinsiyete duyarlı bütçeleme''TCDB '' bütçe sürecinin tüm aşamalarının, kadınların ve erkeklerin ihtiyaçların ve hakları dikkate alınarak yapılandırıldığı ve değerlendirildiği bir stratejidir.TCDB sadece bütçe konusunda cinsiyet eşitliğinin sağlanmasına değil yoksulluğun azaltılmasına ekonomik üretkenliğin ve şeffaflığın artırılmasına da katkı sağlar.</p> <p>TCDB, kadınlar ve erkekler için ayrı bütçeler hazırlanması anlamına gelmez.Ayrıca sadece kadınlara yönelik programların harcamalarının artması anlamına da gelmez.TCDB' nin amacı ; Kamu harcamalarını arttırmak değil öncelikleri yeniden düzenlemektir.</p> <p>Edirne Belediye Başkanlığı; tüm yönetim süreçleri ve kurumsal yapıda cinsiyet eşitliğine duyarlı sistem oluşturmayı ve Edirne Belediyesinde toplumsal cinsiyete duyarlı bütçelemenin uygulanması için çalışmaların sürekli hale getirilmesini, yerel yönetim harcamalarının bu duyarlılıkla yapılmasını desteklemektedir.</p> |

| <b>Performans Göstergeleri</b>  |   | <b>2015</b>        | <b>2016</b>  | <b>2017</b>                           |
|---|---|--------------------|--|---------------------------------------|
| 1   | Yol Haritası onaylanması  | % 100              | % 100  | 100%                                  |
| TCDB' ye dayalı bütçeleme sistemi için 2015 yılında gerçekleştirilen faaliyetlerden birisi olan ve 04.07.2014 tarihinde Belediye Başkanımız tarafından onaylanarak yürürlüğe giren ''Edirne Belediyesi Toplumsal Cinsiyete Dayalı Bütçeleme Haritası '' kapsamında 2016 yılı Gelir ve Gider Bütçe tahminleri TCDB esaslı hazırlanmış ve sürdürülebilirliğin sağlanabilmesi için 2017 yılı için de hazırlanması planlanmaktadır. |   |                    |  |                                       |
| 2   | TCDB Koordinasyon Grubu kurulması ve çalışıyor olması   | 1 Toplantı Yapıldı | 1 toplantı Yapıldı (3 toplantı daha yapılacaktır.) | 4 Toplantı yapılması planlanmaktadır. |
| Belediyemizde TCDB faaliyetlerinin koordine edilebilmesi amacıyla 13.11.2014 tarihinde kurulan TCDB koordinasyon kurulunca 2016 yılında yapılması planlanan 4 toplantı bulunmaktadır. 3'er aylık periyotlarla yapılması planlanan bu toplantılardan ilk peritotta 1 toplantı yapılmıştır.Toplantılar yıllık plana uygun şekilde devam etmektedir.   |   |                    |  |                                       |
| 3   | Belediye Yerel Eşitlik Eylem Planı (YEPP) kabul edilmesi  | %20                | %80  | 100%                                  |
| TCDB Koordinasyon grubunun 2015 yılı toplantısında Belediye eşitlik eylem planının hazırlıkları için araştırma çalışması yapılması kararı alınmıştır.2016 yılın içerisinde Belediye eşitlik eylem planı hazırlanarak onaylanması planlanmaktadır.   |   |                    |  |                                       |
| 4   | Toplumsal cinsiyet eşitliğine yönelik ilerlemenin izlenmesine ilişkin yıllık rapor hazırlanması | -                  | 50%  | 100%                                  |
| TCDB uygulamalarının izlenmesi sonucu ilk rapor 2016 yılının son çeyreğinde hazırlanacaktır.  |   |                    |  |                                       |
| 5   | Belirlenen belediye hizmetlerinden yararlananlara ilişkin pilot analiz yapılması                | -                  | 1  | 1                                     |
| Açıklama<br>TCDB uygulaması kapsamında 2016 yılı son çeyreğinde '' pilot analiz çalışması'' faaliyeti gerçekleştirilmesi planlanmaktadır.   |   |                    |  |                                       |

| <b>Faaliyetler</b>  |  | <b>Kaynak İhtiyacı (2017) (TL)</b> |                   |               |
|---------------------|--|------------------------------------|-------------------|---------------|
|                     |  | <b>Bütçe</b>                       | <b>Bütçe Dışı</b> | <b>Toplam</b> |
| 1                   | Belediye Toplumsal Cinsiyet Koordinasyon Grubu kurulmuş ve toplantı faaliyetlerine başlanılmıştır. (Belediye Başkanı ve İlgili Birim Müdürlüğü katılımıyla)                              | 0,00                               |                   | <b>0,00</b>   |
| 2                   | Belediye Eşitlik Eylem Planı geliştirilmesi ve kabul edilmesi  | 0,00                               |                   | <b>0,00</b>   |
| 3                   | Belediye hizmetlerine ilişkin mevcut/toplanacak verilerin kadın/erkek olarak ayrıştırılması  | 0,00                               |                   | <b>0,00</b>   |
| 4                   | Belediye hizmet birimlerinin hizmetlerinden yararlananların cinsiyete göre ayrıştırılmış verilerinin toplanması ve belirlenen pilot alanlarda toplumsal cinsiyet analizlerinin yapılması | 0,00                               |                   | <b>0,00</b>   |
| <b>Genel Toplam</b> |  | <b>0,00</b>                        | <b>0,00</b>       | <b>0,00</b>   |

**FAALİYET MALİYETLERİ TABLOSU**

|  |   |
|--|---|
| <b>İdare Adı</b>                             | <b>EDİRNE BELEDİYESİ</b>  |
| <b>Performans Hedefi 14.3</b>                | <b>Tüm yönetim süreçleri ve kurumsal yapıda cinsiyet eşitliğine duyarlı sistem oluşturmak</b>   |
| <b>Performans Hedefi 14.3..</b>              | <b>Edirne Belediyesi'nde Toplumsal Cinsiyete Duyarlı Bütçelemenin uygulanması için çalışmaların sürekli hale getirilmesi</b>  |
| <b>Faaliyet Adı</b>                          | <b>Belediye Toplumsal Cinsiyet Koordinasyon Grubu kurulması (Belediye Başkanı ve İlgili Birim Müdürlüğü katılımıyla)-Belediye Eşitlik Eylem Planı geliştirilmesi ve kabul edilmesi-Belediye hizmetlerine ilişkin mevcut/toplanacak verilerin kadın/erkek olarak ayrıştırılması-Belediye hizmet birimlerinin hizmetlerinden yararlananların cinsiyete göre ayrıştırılmış verilerinin toplanması ve belirlenen pilot alanlarda toplumsal cinsiyet analizlerinin yapılması</b> |
| <b>Sorumlu Harcama Birimi veya Birimleri</b> | <b>İnsan Kaynakları Müdürlüğü</b>   |

**Açıklamalar**

*Toplumsal cinsiyete duyarlı bütçeleme''TCDB '' bütçe sürecinin tüm aşamalarının, kadınların ve erkeklerin ihtiyaçların ve hakları dikkate alınarak yapılandırıldığı ve değerlendirildiği bir stratejidir.TCDB sadece bütçe konusunda cinsiyet eşitliğinin sağlanmasına değil yoksulluğun azaltılmasına ekonomik üretkenliğin ve şeffaflığın artırılmasına da katkı sağlar.*

*Edirne Belediye Başkanlığı; tüm yönetim süreçleri ve kurumsal yapıda cinsiyet eşitliğine duyarlı sistem oluşturmayı ve Edirne Belediyesinde toplumsal cinsiyete duyarlı bütçelemenin uygulanması için çalışmaların sürekli hale getirilmesini, yerel yönetim harcamalarının bu duyarlılıkla yapılmasını desteklemektedir.*

*Belediyemizde, TCDB faaliyetlerinin koordine edilebilmesi amacıyla 13.11.2014 tarihinde kurulan TCDB koordinasyon kurulunca 2016 yılında yapılması planlanan toplantılarla birlikte TCDB'ye ilişkin faaliyetlerin sürdürülebilirliğinin sağlanması amaçlanmaktadır.*

*Bununla birlikte TCDB'ye ilişkin faaliyetlerden birisi olan ''Edirne Belediyesi Toplumsal Cinsiyete Dayalı Bütçeleme Haritası '' kapsamında 2016 yılı Gelir ve Gider Bütçe tahminleri TCDB esaslı hazırlanmıştır.*

*Belediyemizde TCDB faaliyetlerinin koordine edilebilmesi amacıyla 13.11.2014 tarihinde kurulan TCDB koordinasyon kurulunca 2016 yılında yapılması planlanan toplantılardan ilki yapılmış ve toplantılar takvime uygun olarak yapılmaya devam edilecektir.*

| <b>Ekonomik Kod</b>                      |                              | <b>2017</b> |
|--|------------------------------|-------------|
| 01                                       | Personel Giderleri           |             |
| 02                                       | SGK Devlet Primi Giderleri   |             |
| 03                                       | Mal ve Hizmet Alım Giderleri |             |
| 04                                       | Faiz Giderleri               |             |
| 05                                       | Cari Transferler             |             |
| 06                                       | Sermaye Giderleri            |             |
| 07                                       | Sermaye Transferleri         |             |
| 08                                       | Borç verme                   |             |
| <b>Toplam Bütçe Kaynak İhtiyacı</b>      |                              | <b>0,00</b> |
| <b>Bütçe Dışı Kaynak</b>                 | Döner Sermaye                |             |
|  | Diğer Yurt İçi               |             |
|  | Yurt Dışı                    |             |
| <b>Toplam Bütçe Dışı Kaynak İhtiyacı</b> |                              | <b>0,00</b> |
| <b>Toplam Kaynak İhtiyacı</b>            |                              | <b>0,00</b> |

TOPLAM KAYNAK İHTİYACI TABLOSU

| İdare Adı                           |  | EDİRNE BELEDİYESİ     |                                 |   |                       | (TL)          |
|-------------------------------------|--|-----------------------|---------------------------------|---|-----------------------|---------------|
|                                     | Ekonomik Kod                             | Faaliyet Toplamı      | Genel Yönetim Giderleri Toplamı | Diğer İdarelere Transfer Edilecek Kaynaklar Toplamı | Genel Toplam          |               |
|                                     | Bütçe Kaynak İhtiyacı                    | 01 Personel Giderleri | 1.701.000,00                    | 27.411.000,00                                       | 0,00                  | 29.112.000,00 |
| 02 SGK Devlet Primi Giderleri       |  | 332.000,00            | 4.451.000,00                    | 0,00  | 4.783.000,00          |               |
| 03 Mal ve Hizmet Alım Giderleri     |  | 47.712.085,00         | 65.957.915,00                   | 0,00  | 113.670.000,00        |               |
| 04 Faiz Giderleri                   |  | 0,00                  | 8.431.000,00                    | 0,00  | 8.431.000,00          |               |
| 05 Cari Transferler                 |  | 12.005.000,00         | 6.515.000,00                    | 0,00  | 18.520.000,00         |               |
| 06 Sermaye Giderleri                |  | 21.815.000,00         | 24.155.000,00                   | 0,00  | 45.970.000,00         |               |
| 07 Sermaye Transferleri             |  | 0,00                  | 856.000,00                      | 0,00  | 856.000,00            |               |
| 08 Borç verme                       |  | 0,00                  | 0,00                            | 0,00  | 0,00                  |               |
| 09 Yedek Ödenek                     |  | 0,00                  | 11.700.000,00                   | 0,00  | 11.700.000,00         |               |
| <b>Toplam Bütçe Kaynak İhtiyacı</b> |  | <b>83.565.085,00</b>  | <b>149.476.915,00</b>           | <b>0,00</b>   | <b>233.042.000,00</b> |               |
| Bütçe Dışı Kaynak                   | Döner Sermaye                            | 0,00                  | 0                               |   | 0,00                  |               |
|                                     | Diğer Yurt İçi                           | 0,00                  | 0                               |   | 0,00                  |               |
|                                     | Yurt Dışı                                | 0,00                  | 0                               |   | 0,00                  |               |
|                                     | <b>Toplam Bütçe Dışı Kaynak İhtiyacı</b> |                       | <b>0,00</b>                     | <b>0,00</b>   | <b>0,00</b>           | <b>0,00</b>   |
| <b>Toplam Kaynak İhtiyacı</b>       |  | <b>83.565.085,00</b>  | <b>149.476.915,00</b>           | <b>0,00</b>   | <b>233.042.000,00</b> |               |

İDARE PERFORMANS TABLOSU (1)

|           |                   |
|-----------|-------------------|
| İdare Adı | EDİRNE BELEDİYESİ |
|-----------|-------------------|

| Performans Hedefi Kodu | Faaliyet Kodu | Performans Hedefi  | BÜTÇE İÇİ            |              | BÜTÇE DIŞI |          | TOPLAM               |              |
|------------------------|---------------|--|----------------------|--------------|------------|----------|----------------------|--------------|
|                        |               |  | TL                   | Pay (%)      | TL         | Pay (%)  | TL                   | Pay (%)      |
| 1.1                    |               | <b>Atıkları Çevreci Yöntemlerle ve Ekonomik Fayda Sağlayacak Şekilde Toplamak</b>  | <b>18.301.300,00</b> | <b>7,853</b> | <b>0</b>   | <b>0</b> | <b>18.301.300,00</b> | <b>7,853</b> |
|                        | F.1.1.1       | Atıl durumdaki elektronik atıkları toplamak  | 5.000,00             | 0,002        | 0          | 0        | 5.000,00             | 0,002        |
|                        | F.1.1.2       | Atık piller ile ilgili çalışmalarını sürdürmek   | 8.000,00             | 0,003        | 0          | 0        | 8.000,00             | 0,003        |
|                        | F.1.1.3       | Atık motor yağı denetimleri yapmak   | 4.000,00             | 0,002        | 0          | 0        | 4.000,00             | 0,002        |
|                        | F.1.1.4       | Bitkisel atık yağların işyerlerinde ve tüm kamu kurum/kuruluşların atık yağ üreten yerlerinde toplanmasını sağlamak, evlerden atık yağların toplanmasıyla ilgili çalışmalarını sürdürmek | 12.000,00            | 0,005        | 0          | 0        | 12.000,00            | 0,005        |
|                        | F.1.1.5       | Ömürünü tamamlamış lastikler ile ilgili denetimler yapmak  | 4.000,00             | 0,002        | 0          | 0        | 4.000,00             | 0,002        |
|                        | F.1.1.6       | Eğitim vermek  | 15.000,00            | 0,006        | 0          | 0        | 15.000,00            | 0,006        |
|                        | F.1.1.7       | Çöp Toplama işi  | 18.000.000,00        | 7,724        | 0          | 0        | 18.000.000,00        | 7,724        |
|                        | F.1.1.8       | Yeni Konteyner Alımı   | 218.300,00           | 0,094        | 0          | 0        | 218.300,00           | 0,094        |
|                        | F.1.1.9       | Konteyner Bakımlarının yapımı  | 35.000,00            | 0,015        | 0          | 0        | 35.000,00            | 0,015        |
| 1.2                    |               | <b>Atık Yönetimine Uygun Düzenlemeler Yapmak</b>   | <b>55.000,00</b>     | <b>0,024</b> | <b>0</b>   | <b>0</b> | <b>55.000,00</b>     | <b>0,024</b> |
|                        | F.1.2.1       | Depolanan ve bertaraf edilen hafriyat toprağı bedeli   | 45.000,00            | 0,019        | 0          | 0        | 45.000,00            | 0,019        |
|                        | F.1.2.2       | Eğitim vermek.   | 10.000,00            | 0,004        | 0          | 0        | 10.000,00            | 0,004        |
|                        | F.1.2.3       | Geri dönüşüm konteynerlerini sözleşmeli firmalarla birlikte sayısını ve yaygınlaştırılmasını organize etmek  | 0,00                 | 0,000        | 0          | 0        | 0,00                 | 0,000        |
|                        | F.1.2.4       | Ambalaj atıklarının ve çöplerin toplanması ve depolama alanına nakledilmesini sağlamak   | 0,00                 | 0,000        | 0          | 0        | 0,00                 | 0,000        |

İDARE PERFORMANS TABLOSU (2)

|           |                   |
|-----------|-------------------|
| İdare Adı | EDİRNE BELEDİYESİ |
|-----------|-------------------|

| Performans Hedefi Kodu | Faaliyet Kodu | Performans Hedefi  | BÜTÇE İÇİ           |              | BÜTÇE DIŞI |          | TOPLAM              |              |
|------------------------|---------------|--|---------------------|--------------|------------|----------|---------------------|--------------|
|                        |               |  | TL                  | Pay (%)      | TL         | Pay (%)  | TL                  | Pay (%)      |
| 1.3                    |               | <b>Yeşil Alanlarıyla Öne Çıkan Bir Kent Yapmak</b>   | <b>7.913.000,00</b> | <b>3,396</b> | <b>0</b>   | <b>0</b> | <b>7.913.000,00</b> | <b>3,396</b> |
|                        | F.1.3.1       | Kent içerisindeki mevsimlik çiçeklerin dikimini gerçekleştirmek ve yeşil alanların miktarını artırarak halkın erişebileceği hale getirmek          | 7.913.000,00        | 3,396        | 0          | 0        | 7.913.000,00        | 3,396        |
| 1.4                    |               | <b>Sağlıklı Çevre İçin Halkı Bilinçlendirmek-Belediye Çalışanlarına ve Hemşerilerimize İlk Yardım Eğitimleri Vermek</b>                            | <b>10.000,00</b>    | <b>0,004</b> | <b>0</b>   | <b>0</b> | <b>10.000,00</b>    | <b>0,004</b> |
|                        | F.1.4.1       | Sertifikalı Temel ilkyardım Eğitimleri vermek ve İlkyardım eğitimleri takibini yapmak  | 10.000,00           | 0,004        | 0          | 0        | 10.000,00           | 0,004        |
| 1.5                    |               | <b>Sağlıklı Çevre İçin Halkı Bilinçlendirmek-İlköğretim Kurumlarına İlk Yardım Eğitimleri Vermek</b>   | <b>2.000,00</b>     | <b>0,001</b> | <b>0</b>   | <b>0</b> | <b>2.000,00</b>     | <b>0,001</b> |
|                        | F.1.5.1       | İlköğretim Kurumlarında ki öğretmenlere Sertifikalı Temel İlk Yardım Eğitimi vermek ve eğitim sonuçlarını değerlendirmek.                          | 2.000,00            | 0,001        | 0          | 0        | 2.000,00            | 0,001        |
| 1.6                    |               | <b>Sağlıklı Çevre İçin Halkı Bilinçlendirmek-Elektronik Atıklar, Atık Yağlar, ve Bunun Gibi Benzeri Konularda Hemşerilerimize Eğitimler Vermek</b> | <b>8.000,00</b>     | <b>0,003</b> | <b>0</b>   | <b>0</b> | <b>8.000,00</b>     | <b>0,003</b> |
|                        | F.1.6.1       | Eğitim vermek.   | 8.000,00            | 0,003        | 0          | 0        | 8.000,00            | 0,003        |
| 3.1                    |               | <b>Sağlıklı İçme Suyu Sağlamak</b>   | <b>8.000.000,00</b> | <b>3,433</b> | <b>0</b>   | <b>0</b> | <b>8.000.000,00</b> | <b>3,433</b> |
|                        | F.3.1.1       | İçme suyu şebekesinin yenilenmesi  | 5.000.000,00        | 2,146        | 0          | 0        | 5.000.000,00        | 2,146        |
|                        | F.3.1.2       | İçme suyu arıtma tesisi kurulması  | 3.000.000,00        | 1,287        | 0          | 0        | 3.000.000,00        | 1,287        |
|                        | F.3.1.3       | Kayıp kaçak tespiti için akustik dinleme cihazları ile rutin olarak kontroller yapılması   | 0,00                | 0,000        | 0          | 0        | 0,00                | 0,000        |
| 3.2                    |               | <b>Arıtma tesisinin kurulması ve su kirliliği kontrolü yönetmeliği'nde belirlenen desarj standartlarını sağlamak</b>                               | <b>1.750.000,00</b> | <b>0,751</b> | <b>0</b>   | <b>0</b> | <b>1.750.000,00</b> | <b>0,751</b> |
|                        | F.3.2.1       | Atıksu arıtma tesisi kurulması   | 1.500.000,00        | 0,644        | 0          | 0        | 1.500.000,00        | 0,644        |

İDARE PERFORMANS TABLOSU (3)

|           |                   |
|-----------|-------------------|
| İdare Adı | EDİRNE BELEDİYESİ |
|-----------|-------------------|

| Performans Hedefi Kodu | Faaliyet Kodu | Performans Hedefi  | BÜTÇE İÇİ           |              | BÜTÇE DIŞI |          | TOPLAM              |              |
|------------------------|---------------|--|---------------------|--------------|------------|----------|---------------------|--------------|
|                        |               |  | TL                  | Pay (%)      | TL         | Pay (%)  | TL                  | Pay (%)      |
|                        | F.3.2.2       | Mevcut içme suyu arıtma tesisi revizyonu   | 250.000,00          | 0,107        | 0          | 0        | 250.000,00          | 0,107        |
| 3.3                    |               | <b>Kanalizasyon ve yağmur suyu şebekesinin bakım onarım ve yeniden yapımını gerçekleştirmek</b>  | <b>8.000.000,00</b> | <b>3,433</b> | <b>0</b>   | <b>0</b> | <b>8.000.000,00</b> | <b>3,433</b> |
|                        | F.3.3.1       | Kanalizasyon şebekesi revizyonu ve Yağmur suyu hattı yapılması için gerekli toplam kaynak ihtiyacı 100.000.000,00 TL olup, İller Bankası kredisi kullanılacaktır. (Kredi hakedişlerine göre yıllar itibarıyla kesintiler gerçekleşeceğinden 2017 yılı kaynak ihtiyacı net belirtilememektedir. ) | 6.000.000,00        | 2,575        | 0          | 0        | 6.000.000,00        | 2,575        |
|                        | F.3.3.2       | Yetkin personel istihdamı  | 1.000.000,00        | 0,429        | 0          | 0        | 1.000.000,00        | 0,429        |
|                        | F.3.3.3       | Müdürlüğün ihtiyacına yönelik araç ve iş makinalarının temini  | 1.000.000,00        | 0,429        | 0          | 0        | 1.000.000,00        | 0,429        |
| 3.4                    |               | <b>Şehrimizin hava kirliliğini minimum seviyeye indirmek</b>   | <b>42.000,00</b>    | <b>0,018</b> | <b>0</b>   | <b>0</b> | <b>42.000,00</b>    | <b>0,018</b> |
|                        | F.3.4.1       | Kalorifer kazan kontrollerini yapmak ve eğitim vermek  | 20.000,00           | 0,009        | 0          | 0        | 20.000,00           | 0,009        |
|                        | F.3.4.2       | Cürufurların toplanmasını ve depolama alanına gönderilmesini sağlamak  | 22.000,00           | 0,009        | 0          | 0        | 22.000,00           | 0,009        |
| 3.5                    |               | <b>Kent içinde gürültü kirliliğini önlemek</b>   | <b>35.000,00</b>    | <b>0,015</b> | <b>0</b>   | <b>0</b> | <b>35.000,00</b>    | <b>0,015</b> |
|                        | F.3.5.1       | Gürültü ölçümleri yapmak   | 25.000,00           | 0,011        | 0          | 0        | 25.000,00           | 0,011        |
|                        | F.3.5.2       | Gürültü kirliliği konusunda şikayetleri değerlendirmek   | 10.000,00           | 0,004        | 0          | 0        | 10.000,00           | 0,004        |
| 3.6                    |               | <b>Zararlı hayvan ve böceklerden kaynaklanan tehditleri ortadan kaldırmak</b>  | <b>965.000,00</b>   | <b>0,414</b> | <b>0</b>   | <b>0</b> | <b>965.000,00</b>   | <b>0,414</b> |
|                        | F.3.6.1       | Sahipsiz ve güçten düşmüş koruma altına alınan hayvanlara veterinerlik tıbbi malzeme alınması ve bunların toplanması   | 165.000,00          | 0,071        | 0          | 0        | 165.000,00          | 0,071        |
|                        | F.3.6.2       | Vektörlerle (sivrisinek, haşere, karasinek ve kemirgen) mücadele etmek   | 800.000,00          | 0,343        | 0          | 0        | 800.000,00          | 0,343        |
| 4.1                    |               | <b>Kentliyi yönetime katmak</b>  | <b>49.800,00</b>    | <b>0,021</b> | <b>0</b>   | <b>0</b> | <b>49.800,00</b>    | <b>0,021</b> |



İDARE PERFORMANS TABLOSU (4)

|           |                   |
|-----------|-------------------|
| İdare Adı | EDİRNE BELEDİYESİ |
|-----------|-------------------|

| Performans Hedefi Kodu | Faaliyet Kodu | Performans Hedefi  | BÜTÇE İÇİ         |              | BÜTÇE DIŞI |          | TOPLAM            |              |
|------------------------|---------------|--|-------------------|--------------|------------|----------|-------------------|--------------|
|                        |               |  | TL                | Pay (%)      | TL         | Pay (%)  | TL                | Pay (%)      |
|                        | F.4.1.1       | Mahalle temsilcilerinin kararlara etkin katılımını sağlamak amacıyla   | 11.000,00         | 0,005        | 0          | 0        | 11.000,00         | 0,005        |
|                        | F.4.1.2       | Muhtarlık kurumunu kentsel hizmetler bağlamında geliştirmek  | 5.600,00          | 0,002        | 0          | 0        | 5.600,00          | 0,002        |
|                        | F.4.1.3       | Kente ait tüm kararları kentliler ile tartışarak almak için oluşturulacak toplantıların duyurulmasını sağlamak   | 1.100,00          | 0,000        | 0          | 0        | 1.100,00          | 0,000        |
|                        | F.4.1.4       | Kent sorunları ile ilgili konularda Kent Konseyi ile ve Diğer Sivil Toplum Örgütleri ile birlikte işbirliğini gerçekleştirmek ve Kent Konseyinin faaliyetlerini gerçekleştirebilmesi için ihtiyaçlarının giderilmesini sağlamak. | 32.100,00         | 0,014        | 0          | 0        | 32.100,00         | 0,014        |
| 5.1                    |               | <b>Kentte yaşayan kadınları ekonomik olarak güçlendirmek ve kadınların istihdam olanaklarını arttırmak</b>   | <b>0,00</b>       | <b>0,000</b> | <b>0</b>   | <b>0</b> | <b>0,00</b>       | <b>0,000</b> |
|                        | F.5.1.1       | Kadın istihdamını desteklemek ve takip etmek.  | 0,00              | 0,000        | 0          | 0        | 0,00              | 0,000        |
| 5.2                    |               | <b>Kadın üreticilerin ürünleri için Pazar oluşturmak (Daimi Kadın Emek Satış Mağazası)</b>   | <b>0,00</b>       | <b>0,000</b> | <b>0</b>   | <b>0</b> | <b>0,00</b>       | <b>0,000</b> |
|                        | F.5.2.1       | Kadınlar için oluşturulan pazarı takip etmek.  | 0,00              | 0,000        | 0          | 0        | 0,00              | 0,000        |
| 5.3                    |               | <b>Kadın istihdamına yönelik mesleki eğitim vermek</b>   | <b>90.000,00</b>  | <b>0,039</b> | <b>0</b>   | <b>0</b> | <b>90.000,00</b>  | <b>0,039</b> |
|                        | F.5.3.1       | Proje yazma eğitimi vermek   | 5.000,00          | 0,002        | 0          | 0        | 5.000,00          | 0,002        |
|                        | F.5.3.2       | Mesleğe yönelik diğer kurslar vermek   | 85.000,00         | 0,036        | 0          | 0        | 85.000,00         | 0,036        |
| 5.4                    |               | <b>Kadın konusunda çalışmalar yürüten kadın sivil toplum kuruluşları ile işbirliği yapılması amacı ile koordinasyon merkezi oluşturmak</b>   | <b>0,00</b>       | <b>0,000</b> | <b>0</b>   | <b>0</b> | <b>0,00</b>       | <b>0,000</b> |
|                        | F.5.4.1       | Kadınlara yer tahsis edilen sivil toplum kuruluşu sayısını arttırmak   | 0,00              | 0,000        | 0          | 0        | 0,00              | 0,000        |
| 5.5                    |               | <b>Toplumsal cinsiyet eşitliği bağlamında kadına yönelik şiddete maruz kalan kadınlara yönelik destek mekanizmalarının geliştirilmesi</b>  | <b>400.000,00</b> | <b>0,172</b> | <b>0</b>   | <b>0</b> | <b>400.000,00</b> | <b>0,172</b> |

İDARE PERFORMANS TABLOSU (5)

|           |                   |
|-----------|-------------------|
| İdare Adı | EDİRNE BELEDİYESİ |
|-----------|-------------------|

| Performans Hedefi Kodu | Faaliyet Kodu | Performans Hedefi  | BÜTÇE İÇİ         |              | BÜTÇE DIŞI |          | TOPLAM            |              |
|------------------------|---------------|--|-------------------|--------------|------------|----------|-------------------|--------------|
|                        |               |  | TL                | Pay (%)      | TL         | Pay (%)  | TL                | Pay (%)      |
|                        | F.5.5.1       | 2017 yılında müdürlüğümüze bağlı Kadın Merkezi açmak   | 400.000,00        | 0,172        | 0          | 0        | 400.000,00        | 0,172        |
| 5.6                    |               | <b>Toplumsal cinsiyet eşitliğine dayalı eğitimler vermek</b>   | <b>0,00</b>       | <b>0,000</b> | <b>0</b>   | <b>0</b> | <b>0,00</b>       | <b>0,000</b> |
|                        | F.5.6.1       | Meslek edindirmede toplumsal cinsiyet eşitliğine dayalı eğitim vermek  | 0,00              | 0,000        | 0          | 0        | 0,00              | 0,000        |
|                        | F.5.6.2       | Belediye personeline eğitim vermek -Belediye hizmet birimlerinin hizmetlerinden yararlanan cinsiyete göre ayrıştırılmış veri   | 0,00              | 0,000        | 0          | 0        | 0,00              | 0,000        |
| 5.7                    |               | <b>Belediye organizasyonunda kadın sayısını arttırmak ve karar mekanizmalarında eşit katılımı sağlayıcı çalışmaları gerçekleştirmek</b>  | <b>0,00</b>       | <b>0,000</b> | <b>0</b>   | <b>0</b> | <b>0,00</b>       | <b>0,000</b> |
|                        | F.5.7.1       | Belediye istihdam politikalarında ve istihdam politikalarında eşitlik gözetmek   | 0,00              | 0,000        | 0          | 0        | 0,00              | 0,000        |
|                        | F.5.7.2       | Belediyede karar mekanizmalarında mevcut durum analizinin yapılması  | 0,00              | 0,000        | 0          | 0        | 0,00              | 0,000        |
| 6.1                    |               | <b>Kenti yaşlı ve engelli hemşerilerimiz için ulaşılabilir hale getirmek</b>   | <b>0,00</b>       | <b>0,000</b> | <b>0</b>   | <b>0</b> | <b>0,00</b>       | <b>0,000</b> |
|                        |               | Faaliyet Bulunmamaktadır.  | <b>0,00</b>       | <b>0,000</b> | <b>0</b>   | <b>0</b> | <b>0,00</b>       | <b>0,000</b> |
| 6.2                    |               | <b>Dezavantajlı gruplara yönelik kültürel, sportif ve sanatsal gelişmeleri sağlayacak imkanlar üretmek</b>   | <b>0,00</b>       | <b>0,000</b> | <b>0</b>   | <b>0</b> | <b>0,00</b>       | <b>0,000</b> |
|                        | F.6.2.1       | Kadın merkezi açılması planlanması   | 0,00              | 0,000        | 0          | 0        | 0,00              | 0,000        |
|                        | F.6.2.2       | Etüt merkezi açmak   | 400.000,00        | 0,172        | 0          | 0        | 400.000,00        | 0,172        |
| 7.1                    |               | <b>Ortak yaşam kültürü ve kentlilik bilincinin geliştirilmesi için sosyal ve kültürel imkanların geliştirileceği meydanlar yaratmak</b>  | <b>503.770,00</b> | <b>0,216</b> | <b>0</b>   | <b>0</b> | <b>503.770,00</b> | <b>0,216</b> |
|                        | F.7.1.1       | 2016 yılında yapımına başlanan Edirne Kent Belleği müzesi tamamlamak (içerisinde sergilenecek eserlerin toplanması, müzenin iç dekorasyonu ve müzenin internet ortamında tanıtımının yapılması için müzeye ait Web sitesi yaptırmak, ulusal ve yerel basında müzenin tanıtılmasını yapmak) | 503.770,00        | 0,216        | 0          | 0        | 503.770,00        | 0,216        |
| 7.2                    |               | <b>Geleneksel el sanatlarını geliştirmek</b>   | <b>0,00</b>       | <b>0,000</b> | <b>0</b>   | <b>0</b> | <b>0,00</b>       | <b>0,000</b> |

İDARE PERFORMANS TABLOSU (6)

| İdare Adı              |               | EDİRNE BELEDİYESİ  |                     |              |            |          |                     |              |
|------------------------|---------------|--|---------------------|--------------|------------|----------|---------------------|--------------|
| Performans Hedefi Kodu | Faaliyet Kodu | Performans Hedefi  | BÜTÇE İÇİ           |              | BÜTÇE DIŞI |          | TOPLAM              |              |
|                        |               |  | TL                  | Pay (%)      | TL         | Pay (%)  | TL                  | Pay (%)      |
|                        | F.7.2.1       | Zübeyde hanım kadın lokali ve Özgecan kadın lokalinde el sanatlarını geliştirici kurslar düzenlemek ve iğne oyası, dikiş kursu, rölyef, takı tasarım kursu, bez bebek kursu, Edirnekari gibi Edirneye özgü yerel el sanatlarına ait kurslar açmak.   | 0,00                | 0,000        | 0          | 0        | 0,00                | 0,000        |
| 8.1                    |               | <b>UNESCO Dünya Kültür Miras listesinde yer alan Selimiye Camii ve Külliyesi ve UNESCO Somut olmayan Dünya Kültür Mirasında yer alan Kırkpınar Yağlı Güreşleri Festivalinin sürdürülebilirliğini sağlamak. Ayrıca UNESCO Somut Olmayan Dünya Kültür Mirası adayları Edirne Hıdırellez (Kakava) Şenlikleri ve Ebru sanatının adaylık sürecini desteklemek</b> | <b>1.075.000,00</b> | <b>0,461</b> | <b>0</b>   | <b>0</b> | <b>1.075.000,00</b> | <b>0,461</b> |
|                        | F.8.1.1       | Dünyada ve Ülkemizde Katılınacak olan konferansların katılım ücreti, ulaşım, konaklama ücretleri   | 75.000,00           | 0,032        | 0          | 0        | 75.000,00           | 0,032        |
|                        | F.8.1.2       | Edirne'nin kültür başkenti olma yönünde tanıtımını gerçekleştirmek (656. Kırkpınar Yağlı Güreşleri, Kakava Şenlikleri, bando-çiğer festivali, Kitap fuarı ülkemize duyurulması, etkinliklerin gerçekleştirilmesi, gelen misafirlerin konaklatılması)   | 1.000.000,00        | 0,429        | 0          | 0        | 1.000.000,00        | 0,429        |
| 8.2                    |               | <b>Kenti ulusal ve uluslararası turizm merkezi olma çalışmalarını sürdürmek</b>  | <b>1.000.000,00</b> | <b>0,429</b> | <b>0</b>   | <b>0</b> | <b>1.000.000,00</b> | <b>0,429</b> |
|                        | F.8.2.1       | Elektrik fabrikası restorasyon revizyon ve çevre düzenleme proje yapımı  | 1.000.000,00        | 0,429        | 0          | 0        | 1.000.000,00        | 0,429        |
| 9.1                    |               | <b>Ulaşım planlarının insan odaklı olarak yapmak</b>   | <b>75.000,00</b>    | <b>0,032</b> | <b>0</b>   | <b>0</b> | <b>75.000,00</b>    | <b>0,032</b> |
|                        | F.9.1.1       | Bisiklet Yolu yapımı   | 50.000,00           | 0,021        | 0          | 0        | 50.000,00           | 0,021        |
|                        | F.9.1.2       | Bisiklet Otopark yapımı  | 25.000,00           | 0,011        | 0          | 0        | 25.000,00           | 0,011        |
|                        | F.9.1.3       | Araç Takibi  | 0,00                | 0,000        | 0          | 0        | 0,00                | 0,000        |
| 9.2                    |               | <b>Otopark kapasitesini arttırmak ve yönetimini geliştirmek</b>  | <b>0,00</b>         | <b>0,000</b> | <b>0</b>   | <b>0</b> | <b>0,00</b>         | <b>0,000</b> |
|                        | F.9.2.1       | Otopark kapasitesi yönetimini takip etmek  | 0,00                | 0,000        | 0          | 0        | 0,00                | 0,000        |

İDARE PERFORMANS TABLOSU (7)

| İdare Adı              |               | EDİRNE BELEDİYESİ  |                      |              |            |          |                      |              |
|------------------------|---------------|--|----------------------|--------------|------------|----------|----------------------|--------------|
| Performans Hedefi Kodu | Faaliyet Kodu | Performans Hedefi  | BÜTÇE İÇİ            |              | BÜTÇE DIŞI |          | TOPLAM               |              |
|                        |               |  | TL                   | Pay (%)      | TL         | Pay (%)  | TL                   | Pay (%)      |
| 9.3                    |               | <b>Kavşak yönetimini iyileştirmek</b>  | <b>250.000,00</b>    | <b>0,107</b> | <b>0</b>   | <b>0</b> | <b>250.000,00</b>    | <b>0,107</b> |
|                        | F.9.3.1       | Kavşaklarda bulunan yönlendirme tabelaları alımı ve tamiri için  | 250.000,00           | 0,107        | 0          | 0        | 250.000,00           | 0,107        |
| 9.4                    |               | <b>Turizm taşımalarının kent içi trafik düzeni üzerinde yükleri azaltmak</b>   | <b>20.000,00</b>     | <b>0,009</b> | <b>0</b>   | <b>0</b> | <b>20.000,00</b>     | <b>0,009</b> |
|                        | F.9.4.1       | Turizm otobüslerinin belirlenen terminalde bekleme yapması için gerekli düzenlemeleri yapmak   | 20.000,00            | 0,009        | 0          | 0        | 20.000,00            | 0,009        |
| 9.5                    |               | <b>Bireysel otomobil kullanımını azaltmak</b>  | <b>0,00</b>          | <b>0,000</b> | <b>0</b>   | <b>0</b> | <b>0,00</b>          | <b>0,000</b> |
|                        | F.9.5.1       | Bireysel otomobil kullanımını azaltmak   | 0,00                 | 0,000        | 0          | 0        | 0,00                 | 0,000        |
| 9.6                    |               | <b>Kent içi yollarda maddi hasarlı, yaralanmalı ve ölümlü kazaları azaltmak</b>  | <b>12.200.000,00</b> | <b>5,235</b> | <b>0</b>   | <b>0</b> | <b>12.200.000,00</b> | <b>5,235</b> |
|                        | F.9.6.1       | Kavşak ve yaya geçitlerinde işaretlemeler için malzeme alımı (boya, flaşör, kasis alımı v.b.)  | 200.000,00           | 0,086        | 0          | 0        | 200.000,00           | 0,086        |
|                        | F.9.6.2       | TEDES faaliyetlerinin yürütülmesine katkı olmak.   | 12.000.000,00        | 5,149        | 0          | 0        | 12.000.000,00        | 5,149        |
| 9.7                    |               | <b>Kent içi yollarda her mevsim şartlarında güvenli ve konforlu ulaşımı sağlamak</b>   | <b>0,00</b>          | <b>0,000</b> | <b>0</b>   | <b>0</b> | <b>0,00</b>          | <b>0,000</b> |
|                        | F.9.7.1       | Meteorolojik değişimleri takip etmek, ilgilileri bilgilendirmek, gerekli yönlendirici ve önleyici tedbirleri almak   | 0,00                 | 0,000        | 0          | 0        | 0,00                 | 0,000        |
|                        | F.9.7.2       | Gece görüş ortamında yatay ve düşey işaretlemelerle ulaşım güvenliğini sağlamak.   | 0,00                 | 0,000        | 0          | 0        | 0,00                 | 0,000        |
| 9.8                    |               | <b>Ticari araçlardan kaynaklanan trafik kazalarını azaltmak</b>  | <b>25.000,00</b>     | <b>0,011</b> | <b>0</b>   | <b>0</b> | <b>25.000,00</b>     | <b>0,011</b> |
|                        | F.9.8.1       | Trafik zabıta ekipleri ile 7/24 denetim yapmak-Toplu taşıma araçları, taksi ve servis araçlarının yıllık muayene ve kontrollerini yapmak, standart dışı araçları faaliyetten men etmek | 5.000,00             | 0,002        | 0          | 0        | 5.000,00             | 0,002        |
|                        | F.9.8.2       | Tiraci araç sürücülerini periyodik eğitimlere tabi tutmak  | 0,00                 | 0,000        | 0          | 0        | 0,00                 | 0,000        |
|                        | F.9.8.3       | Ticari araçların her türlü (kaza, v.s.) takibi için araç takip sistemleri ve takip merkezi kurmak, takibini yapmak   | 20.000,00            | 0,009        | 0          | 0        | 20.000,00            | 0,009        |
| 9.9                    |               | <b>Trafik güvenliği konusunda toplumsal duyarlılığı arttırmak</b>  | <b>90.000,00</b>     | <b>0,039</b> | <b>0</b>   | <b>0</b> | <b>90.000,00</b>     | <b>0,039</b> |

İDARE PERFORMANS TABLOSU (8)

| İdare Adı              |               | EDİRNE BELEDİYESİ   |                     |              |            |          |                     |              |
|------------------------|---------------|---|---------------------|--------------|------------|----------|---------------------|--------------|
| Performans Hedefi Kodu | Faaliyet Kodu | Performans Hedefi   | BÜTÇE İÇİ           |              | BÜTÇE DIŞI |          | TOPLAM              |              |
|                        |               |   | TL                  | Pay (%)      | TL         | Pay (%)  | TL                  | Pay (%)      |
|                        | F.9.9.1       | Trafik eğitim parkı inşaa ederek öğrencilere yönelik trafik eğitimleri vermek   | 50.000,00           | 0,021        | 0          | 0        | 50.000,00           | 0,021        |
|                        | F.9.9.2       | Yerel televizyon ve radyolarda trafik eğitim programları hazırlatmak  | 0,00                | 0,000        | 0          | 0        | 0,00                | 0,000        |
|                        | F.9.9.3       | Trafik eğitim kitap ve materyalleri hazırlatmak   | 40.000,00           | 0,017        | 0          | 0        | 40.000,00           | 0,017        |
|                        | F.9.9.4       | İlgili kurumlarla işbirliği ile trafik güvenliği haftalarında etkinlikler yapmak  | 0,00                | 0,000        | 0          | 0        | 0,00                | 0,000        |
|                        | F.9.9.5       | Sürücü kursları ile işbirliği ile sürücü adaylarına düzenlenen toplantılarla kent içi trafik sorunları ve hassasiyetlerini anlatmak   | 0,00                | 0,000        | 0          | 0        | 0,00                | 0,000        |
| 9.10                   |               | <b>Toplu taşımayı modernize etmek</b>   | <b>250.000,00</b>   | <b>0,107</b> | <b>0</b>   | <b>0</b> | <b>250.000,00</b>   | <b>0,107</b> |
|                        | F.9.10.1      | Şehir içi özel toplu ulaşımda çalışan araçların yaş ortalamasını düşürmek için görüşmeler yapmak.   | 0,00                | 0,000        | 0          | 0        | 0,00                | 0,000        |
|                        | F.9.10.2      | Toplu taşıma durak kabinlerini çoğaltmak ve akıllı teknolojilerle donatmak  | 250.000,00          | 0,107        | 0          | 0        | 250.000,00          | 0,107        |
|                        | F.9.10.3      | Toplu taşıma araçlarında bayan sürücü çalıştırmak   | 0,00                | 0,000        | 0          | 0        | 0,00                | 0,000        |
| 9.11                   |               | <b>Toplu taşıma hizmetlerine erişimi sağlamak</b>   | <b>0,00</b>         | <b>0,000</b> | <b>0</b>   | <b>0</b> | <b>0,00</b>         | <b>0,000</b> |
|                        | F.9.11.1      | Şehrin imar gelişimi ve nüfus yoğunluğuna göre yeni hatlar açarak yolcu sayısını arttırmak, mevcut araç filosunun yeni sistem konforlu araçlarla yenilemek, yolcu memnuniyetini arttırıcı eylemleri arttırmak, engelli erişimleri konusunda denetimler yapmak, özel araç sahiplerini toplu taşımaya yönlendirmek. | 0,00                | 0,000        | 0          | 0        | 0,00                | 0,000        |
| 10.1                   |               | <b>Doğal afetlere zamanında müdahale etmek ve olası zararları en aza indirmek</b>   | <b>0,00</b>         | <b>0,000</b> | <b>0</b>   | <b>0</b> | <b>0,00</b>         | <b>0,000</b> |
|                        | F.10.1.1      | Kamu kurumları ve eğitim kurumları ile işbirliği içerisinde yangın ve doğal afet tatbikatları ve eğitimlerini yapmak  | 0,00                | 0,000        | 0          | 0        | 0,00                | 0,000        |
|                        | F.10.1.2      | Hemşerilerin afet, kaza, yangın güvenliği gibi aydınlatılması için medya ile işbirliği yapmak, eğitim vermek.   | 0,00                | 0,000        | 0          | 0        | 0,00                | 0,000        |
| 11.1                   |               | <b>Kent içi güzergahlarını standartlara uygun yol, kavşak ve tretuar düzenlemeleri ile donatmak</b>   | <b>7.000.000,00</b> | <b>3,004</b> | <b>0</b>   | <b>0</b> | <b>7.000.000,00</b> | <b>3,004</b> |

İDARE PERFORMANS TABLOSU (9)

|           |                   |
|-----------|-------------------|
| İdare Adı | EDİRNE BELEDİYESİ |
|-----------|-------------------|

| Performans Hedefi Kodu | Faaliyet Kodu | Performans Hedefi   | BÜTÇE İÇİ           |              | BÜTÇE DIŞI |          | TOPLAM              |              |
|------------------------|---------------|---|---------------------|--------------|------------|----------|---------------------|--------------|
|                        |               |   | TL                  | Pay (%)      | TL         | Pay (%)  | TL                  | Pay (%)      |
|                        | F.11.1.1      | Beton parke yol, meydan ve tretuar yapılması  | 1.000.000,00        | 0,429        | 0          | 0        | 1.000.000,00        | 0,429        |
|                        | F.11.1.2      | Bozulan beton parke yol, meydan ve tretuarların tamir bakım ve onarımı  | 2.000.000,00        | 0,858        | 0          | 0        | 2.000.000,00        | 0,858        |
|                        | F.11.1.3      | Bitümlü sıcak karışım asfalt, sathi kaplama ve beton parke v.s. Yol yapımı için alt temel ve temel malzemesi alımı        | 1.000.000,00        | 0,429        | 0          | 0        | 1.000.000,00        | 0,429        |
|                        | F.11.1.4      | B.S.K. Asfalt yol yapımı  | 3.000.000,00        | 1,287        | 0          | 0        | 3.000.000,00        | 1,287        |
| 11.2                   |               | <b>Edirne Belediye sınırları içinde yaşayan halkın sosyal ve fiziksel ihtiyaçlarını karşılamak</b>                        | <b>3.201.000,00</b> | <b>1,374</b> | <b>0</b>   | <b>0</b> | <b>3.201.000,00</b> | <b>1,374</b> |
|                        | F.11.2.1      | Zabita noktası kurulması  | 30.000,00           | 0,013        | 0          | 0        | 30.000,00           | 0,013        |
|                        | F.11.2.2      | Zabita personel sayısı arttırımı  | 171.000,00          | 0,073        | 0          | 0        | 171.000,00          | 0,073        |
|                        | F.11.2.3      | işyeri denetimi   | 0,00                | 0,000        | 0          | 0        | 0,00                | 0,000        |
|                        | F.11.2.4      | Uygun umumi (engellilere uygun) WC yapılması  | 500.000,00          | 0,215        | 0          | 0        | 500.000,00          | 0,215        |
|                        | F.11.2.5      | Belediye mülkiyetindeki yapılarda onarım ve tadilat çalışmalarının Yapılması  | 2.500.000,00        | 1,073        | 0          | 0        | 2.500.000,00        | 1,073        |
| 11.3                   |               | <b>Cenaze ve defin işlemlerini etkinleştirmek</b>   | <b>0,00</b>         | <b>0,000</b> | <b>0</b>   | <b>0</b> | <b>0,00</b>         | <b>0,000</b> |
|                        |               | Faaliyet Bulunmamaktadır.   | <b>0,00</b>         | <b>0,000</b> | <b>0</b>   | <b>0</b> | <b>0,00</b>         | <b>0,000</b> |
| 11.4                   |               | <b>Kent estetiğini bozan tabela, reklam ve afişlerle ilgili standart oluşturmak ve bunlarla ilgili denetimleri yapmak</b> | <b>120.000,00</b>   | <b>0,051</b> | <b>0</b>   | <b>0</b> | <b>120.000,00</b>   | <b>0,051</b> |
|                        | F.11.4.1      | Reklam tabela ve afişlerle ilgili bir standart oluşturmak   | 55.000,00           | 0,024        | 0          | 0        | 55.000,00           | 0,024        |
|                        | F.11.4.2      | Düzenleme sonrası denetimler yapmak   | 40.000,00           | 0,017        | 0          | 0        | 40.000,00           | 0,017        |
|                        | F.11.4.3      | Sokak sağlıklılaştırma projesini hayata geçirmek ve eğitim vermek   | 25.000,00           | 0,011        | 0          | 0        | 25.000,00           | 0,011        |
| 12.1                   |               | <b>Kentsel gelişim için imar planı çalışmalarını geliştirmek</b>  | <b>8.537.000,00</b> | <b>3,663</b> | <b>0</b>   | <b>0</b> | <b>8.537.000,00</b> | <b>3,663</b> |

İDARE PERFORMANS TABLOSU (10)

|           |                   |
|-----------|-------------------|
| İdare Adı | EDİRNE BELEDİYESİ |
|-----------|-------------------|

| Performans Hedefi Kodu | Faaliyet Kodu | Performans Hedefi  | BÜTÇE İÇİ           |              | BÜTÇE DIŞI |          | TOPLAM              |              |
|------------------------|---------------|--|---------------------|--------------|------------|----------|---------------------|--------------|
|                        |               |  | TL                  | Pay (%)      | TL         | Pay (%)  | TL                  | Pay (%)      |
|                        | F.12.1.1      | Kamulaştırma   | 2.000.000,00        | 0,858        | 0          | 0        | 2.000.000,00        | 0,858        |
|                        | F.12.1.2      | İmar planı çalışmalarında bulunmak   | 6.537.000,00        | 2,805        | 0          | 0        | 6.537.000,00        | 2,805        |
| 12.2                   |               | <b>Gelişme alanları ve bu alanlarda arsa üretimini sağlayarak kaçak yapılaşmayı önlemek</b>  | <b>2.000.000,00</b> | <b>0,858</b> | <b>0</b>   | <b>0</b> | <b>2.000.000,00</b> | <b>0,858</b> |
|                        | F.12.2.1      | Kamulaştırma   | 2.000.000,00        | 0,858        | 0          | 0        | 2.000.000,00        | 0,858        |
| 13.1                   |               | <b>Elektronik belediyeçilik kullanımını vatandaşın günlük hayatının bir parçası haline getirerek ekonomik ve sosyal faydayı artırmak,7 gün 24 saat zaman ve mekan kısıtlaması olmadan sürekli hizmet anlayışıyla arttırmak</b> | <b>20.000,00</b>    | <b>0,009</b> | <b>0</b>   | <b>0</b> | <b>20.000,00</b>    | <b>0,009</b> |
|                        | F.13.1.1      | E-belediye kullanım sayısını tespit etmek  | 0,00                | 0,000        | 0          | 0        | 0,00                | 0,000        |
|                        | F.13.1.2      | Elektronik belediyeçilik hizmetlerinin iyileştirilmesi, zenginleştirilmesi, kalite ve çeşitliliğin artırılarak sürekli güncelleştirmek   | 20.000,00           | 0,009        | 0          | 0        | 20.000,00           | 0,009        |
| 13.2                   |               | <b>Hizmet kalitesini artırmak, uygun raporlama ve analiz araçlarıyla karar vericilere destek sağlamak için mevcut Belediye Kent Bilgi Sistemini tüm birimlere uygulamak</b>  | <b>744.215,00</b>   | <b>0,319</b> | <b>0</b>   | <b>0</b> | <b>744.215,00</b>   | <b>0,319</b> |
|                        | F.13.2.1      | Kent Bilgi Sistemi (Otomasyon yazılımlarının) bakım ve destek hizmetlerini sağlamak  | 244.215,00          | 0,105        | 0          | 0        | 244.215,00          | 0,105        |
|                        | F.13.2.2      | Kent Bilgi Sistemi ile entegre Coğrafi Bilgi Sisteminin gerek alt yapı gerek içerik olarak sistemin sürekliliğini sağlamak   | 500.000,00          | 0,215        | 0          | 0        | 500.000,00          | 0,215        |
| 13.3                   |               | <b>Bilgi Güvenliği Yönetim Sistemi kapsamında 27001 standartlarına uygun çalışmaların yapılmasını hedeflemek (Bilgi teknolojisi- Güvenlik teknikleri- Bilgi güvenliği yönetimi sistemleri)</b>                                 | <b>120.000,00</b>   | <b>0,051</b> | <b>0</b>   | <b>0</b> | <b>120.000,00</b>   | <b>0,051</b> |
|                        | F.13.3.1      | Merkez binada bulunan verilerin yedeklenmesini sağlamak  | 0,00                | 0,000        | 0          | 0        | 0,00                | 0,000        |
|                        | F.13.3.2      | Mevcut Donanım ve Yazılımlarda Bakım ve Destek hizmeti ve güncellemeleri yapmak  | 100.000,00          | 0,043        | 0          | 0        | 100.000,00          | 0,043        |
|                        | F.13.3.3      | Belediye personeline Bilgi Güvenliği Yönetimine yönelik eğitim vermek, bilgilendirme yapmak  | 20.000,00           | 0,009        | 0          | 0        | 20.000,00           | 0,009        |

İDARE PERFORMANS TABLOSU (11)

|           |                   |
|-----------|-------------------|
| İdare Adı | EDİRNE BELEDİYESİ |
|-----------|-------------------|

| Performans Hedefi Kodu | Faaliyet Kodu | Performans Hedefi   | BÜTÇE İÇİ  |         | BÜTÇE DIŞI |         | TOPLAM     |         |
|------------------------|---------------|---|------------|---------|------------|---------|------------|---------|
|                        |               |   | TL         | Pay (%) | TL         | Pay (%) | TL         | Pay (%) |
| 13.4                   |               | Bilgi ve iletişim teknolojilerinden azami fayda sağlayarak bilgiyi etkin olarak kullanabilmeleri için; çalışanların bilgi teknolojileri kullanımını teşvik edecek modern iş uygulamalarının yaygınlaştırılmasını sağlamak | 7.000,00   | 0,003   | 0          | 0       | 7.000,00   | 0,003   |
|                        | F.13.4.1      | Belediye personeline kullanılan yazılımlarla ilgili eğitim vermek   | 0,00       | 0,000   | 0          | 0       | 0,00       | 0,000   |
|                        | F.13.4.2      | Bilgi İşlem Personeline, yeni gelişen teknolojilere paralel olarak eğitimler verilmesini sağlamak   | 7.000,00   | 0,003   | 0          | 0       | 7.000,00   | 0,003   |
| 13.5                   |               | E-belediye uygulamalarının, mobil cihazlar üzerinden erişime imkân veren uygulamalar geliştirmek  | 0,00       | 0,000   | 0          | 0       | 0,00       | 0,000   |
|                        | F.13.5.1      | Mobil Belediyecilik hizmetlerini yerine getirmek üzere mobil cihazlarda bulunan işletim sistemlerine yönelik hizmet alımları yapmak, güncellemelerini sağlamak bakım ve destek hizmeti almak                              | 0,00       | 0,000   | 0          | 0       | 0,00       | 0,000   |
| 14.1                   |               | Eğitimli bilgili, görevine bağlı, güler yüzlü ve hizmete odaklanmış, girişimci, görevleriyle ilgili projeler üretebilen, değişimlere adapte olabilen bir personel yapısına sahip olmak                                    | 12.000,00  | 0,005   | 0          | 0       | 12.000,00  | 0,005   |
|                        | F.14.1.1      | Kurum personeline hizmet içi eğitim verilmesi   | 6.000,00   | 0,003   | 0          | 0       | 6.000,00   | 0,003   |
|                        | F.14.1.2      | Personele sağlıklı çalışma ortamı ve moral motivasyon sağlanması  | 3.000,00   | 0,001   | 0          | 0       | 3.000,00   | 0,001   |
|                        | F.14.1.3      | Birimler arası koordinasyonu sağlamak amacı ile toplantılar düzenlenmesi  | 0,00       | 0,000   | 0          | 0       | 0,00       | 0,000   |
|                        | F.14.1.4      | Personelin görevleri ile ilgili proje üretebilmeleri ve değişen mevzuatı öğrenerek kendilerini geliştirmelerini sağlayacak hizmet satın alınması  | 3.000,00   | 0,001   | 0          | 0       | 3.000,00   | 0,001   |
| 14.2                   |               | Hemşerilerimizle belediye arasında iletişimi hızlı ve güvenli bir şekilde sağlamak  | 294.000,00 | 0,126   | 0          | 0       | 294.000,00 | 0,126   |
|                        | F.14.2.1      | E-Bülten Sistemi Hazırlanması   | 30.000,00  | 0,013   | 0          | 0       | 30.000,00  | 0,013   |
|                        | F.14.2.2      | Fotograf Makinası alımı   | 9.000,00   | 0,004   | 0          | 0       | 9.000,00   | 0,004   |
|                        | F.14.2.3      | Video Kamera alımı  | 5.000,00   | 0,002   | 0          | 0       | 5.000,00   | 0,002   |



İDARE PERFORMANS TABLOSU (12)

| İdare Adı  |               | EDİRNE BELEDİYESİ  |                       |         |            |         |                       |         |
|--|---------------|--|-----------------------|---------|------------|---------|-----------------------|---------|
| Performans Hedefi Kodu                                     | Faaliyet Kodu | Performans Hedefi  | BÜTÇE İÇİ             |         | BÜTÇE DIŞI |         | TOPLAM                |         |
|  |               |  | TL                    | Pay (%) | TL         | Pay (%) | TL                    | Pay (%) |
|  | F.14.2.4      | İlan Giderleri (Yazılı, Görsel Medya ve Radyo Programları)   | 250.000,00            | 0,107   | 0          | 0       | 250.000,00            | 0,107   |
| 14.3   |               | Tüm yönetim süreçleri ve kurumsal yapıda cinsiyet eşitliğine duyarlı sistem oluşturmak   | 0,00                  | 0,000   | 0          | 0       | 0,00                  | 0,000   |
| 14.3   |               | Edirne Belediyesi'nde Toplumsal Cinsiyete Duyarlı Bütçeleme için çalışmaların sürekli hale getirilmesi   | 0,00                  | 0,000   | 0          | 0       | 0,00                  | 0,000   |
|  | F.14.3.1      | Belediye Toplumsal Cinsiyet Koordinasyon Grubu kurulmuş ve toplantı faaliyetlerine başlanılmıştır. (Belediye Başkanı ve İlgili Birim Müdürlüğü katılımıyla)                              | 0,00                  | 0,000   | 0          | 0       | 0,00                  | 0,000   |
|  | F.14.3.2      | Belediye Eşitlik Eylem Planı geliştirilmesi ve kabul edilmesi  | 0,00                  | 0,000   | 0          | 0       | 0,00                  | 0,000   |
|  | F.14.3.3      | Belediye hizmetlerine ilişkin mevcut/toplanacak verilerin kadın/erkek olarak ayrıştırılması  | 0,00                  | 0,000   | 0          | 0       | 0,00                  | 0,000   |
|  | F.14.3.4      | Belediye hizmet birimlerinin hizmetlerinden yararlananların cinsiyete göre ayrıştırılmış verilerinin toplanması ve belirlenen pilot alanlarda toplumsal cinsiyet analizlerinin yapılması | 0,00                  | 0,000   | 0          | 0       | 0,00                  | 0,000   |
| <b>Performans Hedefleri Maliyetleri Tablosu</b>            |               |  | <b>83.565.085,00</b>  |         | 0          |         | <b>83.565.085,00</b>  |         |
| <b>Genel Yönetim Giderleri</b>                             |               |  | <b>149.476.915,00</b> |         | 0          |         | <b>149.476.915,00</b> |         |
| <b>Diğer İdarelere Transfer Edilecek Kaynaklar Toplamı</b> |               |  | 0                     |         | 0          |         | 0                     |         |
| <b>Genel Toplam</b>  |               |  | <b>233.042.000,00</b> |         | 0          |         | <b>233.042.000,00</b> |         |

**FAALİYETLERDEN SORUMLU HARCAMA BİRİMLERİNE İLİŞKİN TABLO (1)**

|                  |                          |
|------------------|--------------------------|
| <b>İdare Adı</b> | <b>EDİRNE BELEDİYESİ</b> |
|------------------|--------------------------|

| <b>PERFORMANS HEDEFİ</b> |  | <b>FAALİYETLER</b>   | <b>SORUMLU BİRİMLER</b>           |
|--------------------------|--|--|-----------------------------------|
| <b>1.1</b>               | Atıkları Çevreci Yöntemlerle ve Ekonomik Fayda Sağlayacak Şekilde Toplamak                                       | Atıl durumdaki elektronik atıkları toplamak  | Çevre Koruma ve Kontrol Müdürlüğü |
|                          |  | Atık piller ile ilgili çalışmaları sürdürmek   | Çevre Koruma ve Kontrol Müdürlüğü |
|                          |  | Atık motor yağı denetimleri yapmak   | Çevre Koruma ve Kontrol Müdürlüğü |
|                          |  | Bitkisel atık yağların işyerlerinde ve tüm kamu kurum/kuruluşların atık yağ üreten yerlerinde toplanmasını sağlamak, evlerden atık yağların toplanmasıyla ilgili çalışmaları sürdürmek | Çevre Koruma ve Kontrol Müdürlüğü |
|                          |  | Ömürünü tamamlamış lastikler ile ilgili denetimler yapmak  | Çevre Koruma ve Kontrol Müdürlüğü |
|                          |  | Eğitim vermek  | Çevre Koruma ve Kontrol Müdürlüğü |
|                          |  | Çöp Toplama işi  | Temizlik İşleri Müdürlüğü         |
|                          |  | Yeni Konteyner Alımı   | Temizlik İşleri Müdürlüğü         |
|                          |  | Konteyner Bakımlarının yapımı  | Temizlik İşleri Müdürlüğü         |
| <b>1.2</b>               | Atık Yönetimine Uygun Düzenlemeler Yapmak  | Depolanan ve bertaraf edilen hafriyat toprağı bedeli   | Çevre Koruma ve Kontrol Müdürlüğü |
|                          |  | Eğitim vermek.   | Çevre Koruma ve Kontrol Müdürlüğü |
|                          |  | Geri dönüşüm konteynerlerini sözleşmeli firmalarla birlikte sayısını ve yaygınlaştırılmasını organize etmek  | Temizlik İşleri Müdürlüğü         |
|                          |  | Ambalaj atıklarının ve çöplerin toplanması ve depolama alanına nakledilmesini sağlamak   | Temizlik İşleri Müdürlüğü         |
| <b>1.3</b>               | Yeşil Alanlarıyla Öne Çıkan Bir Kent Yapmak  | Kent içerisindeki mevsimlik çiçeklerin dikimini gerçekleştirmek ve yeşil alanların miktarını artırarak halkın erişebileceği hale getirmek  | Park ve Bahçeler Müdürlüğü        |
| <b>1.4</b>               | Sağlıklı Çevre İçin Halkı Bilinçlendirmek-Belediye Çalışanlarına ve Hemşerilerimize İlk Yardım Eğitimleri Vermek | Sertifikalı Temel ilkyardım Eğitimleri vermek ve İlk yardım eğitimleri takibini yapmak   | Veteriner İşleri Müdürlüğü        |

FAALİYETLERDEN SORUMLU HARCAMA BİRİMLERİNE İLİŞKİN TABLO (2)

| İdare Adı         |  | EDİRNE BELEDİYESİ  |                                   |
|-------------------|--|--|-----------------------------------|
| PERFORMANS HEDEFİ |  | FAALİYETLER  | SORUMLU BİRİMLER                  |
| 1.5               | Sağlıklı Çevre İçin Halkı Bilinçlendirmek- İlköğretim Kurumlarına İlk Yardım Eğitimleri Vermek   | İlköğretim Kurumlarında ki öğretmenlere Sertifikalı Temel İlk Yardım Eğitimi vermek ve eğitim sonuçlarını değerlendirmek.  | Veteriner İşleri Müdürlüğü        |
| 1.6               | Sağlıklı Çevre İçin Halkı Bilinçlendirmek- Elektronik Atıklar, Atık Yağlar, ve Bunun Gibi Benzeri Konularda Hemşerilerimize Eğitimler Vermek | Eğitim vermek.   | Çevre Koruma ve Kontrol Müdürlüğü |
| 3.1               | Sağlıklı İçme Suyu Sağlamak  | İçme suyu şebekesinin yenilenmesi  | Su ve Kanalizasyon Müdürlüğü      |
|                   |  | İçme suyu arıtma tesisi kurulması  | Su ve Kanalizasyon Müdürlüğü      |
|                   |  | Kayıp kaçak tespiti için akustik dinleme cihazları ile rutin olarak kontroller yapılması   | Su ve Kanalizasyon Müdürlüğü      |
|                   |  |  |                                   |
| 3.2               | Arıtma tesisinin kurulması ve su kirliliği kontrolü yönetmeliğ'inde belirlenen desarj standartlarını sağlamak                                | Atıksu arıtma tesisi kurulması   | Su ve Kanalizasyon Müdürlüğü      |
|                   |  | Mevcut içme suyu arıtma tesisi revizyonu   | Su ve Kanalizasyon Müdürlüğü      |
| 3.3               | Kanalizasyon ve yağmur suyu şebekesinin bakım onarım ve yeniden yapımını gerçekleştirmek   | Kanalizasyon şebekesi revizyonu ve Yağmur suyu hattı yapılması için gerekli toplam kaynak ihtiyacı 100.000.000,00 TL olup, İller Bankası kredisi kullanılacaktır. (Kredi hakedişlerine göre yıllar itibarıyla kesintiler gerçekleşeceğinden 2017 yılı kaynak ihtiyacı net belirtilememektedir. ) | Su ve Kanalizasyon Müdürlüğü      |
|                   |  | Yetkin personel istihdamı  | Su ve Kanalizasyon Müdürlüğü      |
|                   |  | Müdürlüğün ihtiyacına yönelik araç ve iş makinalarının temini  | Su ve Kanalizasyon Müdürlüğü      |
| 3.4               | Şehrimizin hava kirliliğini minimum seviyeye indirmek  | Kalorifer kazan kontrollerini yapmak ve eğitim vermek  | Çevre Koruma ve Kontrol Müdürlüğü |
|                   |  | Cürufurların toplanmasını ve depolama alanına gönderilmesini sağlamak  | Çevre Koruma ve Kontrol Müdürlüğü |
| 3.5               | Kent içinde gürültü kirliliğini önlemek  | Gürültü ölçümleri yapmak   | Çevre Koruma ve Kontrol Müdürlüğü |
|                   |  | Gürültü kirliliği konusunda şikayetleri değerlendirmek   | Çevre Koruma ve Kontrol Müdürlüğü |

FAALİYETLERDEN SORUMLU HARCAMA BİRİMLERİNE İLİŞKİN TABLO (3)

| İdare Adı         |   | EDİRNE BELEDİYESİ  |                                    |
|-------------------|---|--|------------------------------------|
| PERFORMANS HEDEFİ |   | FAALİYETLER  | SORUMLU BİRİMLER                   |
| 3.6               | Zararlı hayvan ve böceklerden kaynaklanan tehditleri ortadan kaldırmak  | Sahipsiz ve güçten düşmüş koruma altına alınan hayvanlara veterinerlik tıbbi malzeme alınması ve bunların toplanması   | Veteriner İşleri Müdürlüğü         |
|                   |   | Vektörlerle (sivrisinek, haşere, karasinek ve kemirgen) mücadele etmek   | Veteriner İşleri Müdürlüğü         |
| 4.1               | Kentliyi yönetime katmak  | Mahalle temsilcilerinin kararlara etkin katılımını sağlamak amacıyla   | Kültür ve Sosyal İşler Müdürlüğü   |
|                   |   | Muhtarlık kurumunu kentsel hizmetler bağlamında geliştirmek  | Kültür ve Sosyal İşler Müdürlüğü   |
|                   |   | Kente ait tüm kararları kentliler ile tartışarak almak için oluşturulacak toplantıların duyurulmasını sağlamak   | Kültür ve Sosyal İşler Müdürlüğü   |
|                   |   | Kent sorunları ile ilgili konularda Kent Konseyi ile ve Diğer Sivil Toplum Örgütleri ile birlikte işbirliğini gerçekleştirmek ve Kent Konseyinin faaliyetlerini gerçekleştirebilmesi için ihtiyaçlarının giderilmesini sağlamak. | Kültür ve Sosyal İşler Müdürlüğü   |
| 5.1               | Kentte yaşayan kadınları ekonomik olarak güçlendirmek ve kadınların istihdam olanaklarını arttırmak                                 | Kadın istihdamını desteklemek ve takip etmek.  | Kadın ve Aile Hizmetleri Müdürlüğü |
| 5.2               | Kadın üreticilerin ürünleri için Pazar oluşturmak (Daimi Kadın Emek Satış Mağazası)   | Kadınlar için oluşturulan pazarı takip etmek.  | Kadın ve Aile Hizmetleri Müdürlüğü |
| 5.3               | Kadın istihdamına yönelik mesleki eğitim vermek   | Proje yazma eğitimi vermek   | Kadın ve Aile Hizmetleri Müdürlüğü |
|                   |   | Mesleğe yönelik diğer kurslar vermek   | Kadın ve Aile Hizmetleri Müdürlüğü |
| 5.4               | Kadın konusunda çalışmalar yürüten kadın sivil toplum kuruluşları ile işbirliği yapılması amacı ile koordinasyon merkezi oluşturmak | Kadınlara yer tahsis edilen sivil toplum kuruluşu sayısını arttırmak   | Kadın ve Aile Hizmetleri Müdürlüğü |
| 5.5               | Toplumsal cinsiyet eşitliği bağlamında kadına yönelik şiddete maruz kalan kadınlara yönelik destek mekanizmalarının geliştirilmesi  | 2017 yılında müdürlüğümüze bağlı Kadın Merkezi açmak   | Kadın ve Aile Hizmetleri Müdürlüğü |

**FAALİYETLERDEN SORUMLU HARCAMA BİRİMLERİNE İLİŞKİN TABLO (4)**

|                  |                          |
|------------------|--------------------------|
| <b>İdare Adı</b> | <b>EDİRNE BELEDİYESİ</b> |
|------------------|--------------------------|

| <b>PERFORMANS HEDEFİ</b> |   | <b>FAALİYETLER</b>   | <b>SORUMLU BİRİMLER</b>  |
|--------------------------|---|--|--|
| <b>5.6</b>               | Toplumsal cinsiyet eşitliğine dayalı eğitimler vermek   | Meslek edindirmede toplumsal cinsiyet eşitliğine dayalı eğitim vermek  | Kadın ve Aile Hizmetleri Müdürlüğü                                     |
|                          |   | Belediye personeline eğitim vermek -Belediye hizmet birimlerinin hizmetlerinden yararlanan cinsiyete göre ayrıştırılmış veri   | Kadın ve Aile Hizmetleri Müdürlüğü                                     |
| <b>5.7</b>               | Belediye organizasyonunda kadın sayısını arttırmak ve karar mekanizmalarında eşit katılımı sağlayıcı çalışmaları gerçekleştirmek  | Belediye istihdam politikalarında ve istihdam politikalarında eşitlik gözetmek   | İnsan Kaynakları ve Eğitim Müdürlüğü                                   |
|                          |   | Belediyede karar mekanizmalarında mevcut durum analizinin yapılması  | İnsan Kaynakları ve Eğitim Müdürlüğü                                   |
| <b>6.1</b>               | Kenti yaşlı ve engelli hemşerilerimiz için ulaşılabilir hale getirmek   | Faaliyet Bulunmamaktadır.  | Kültür ve Sosyal İşler Müdürlüğü<br>Kadın ve Aile Hizmetleri Müdürlüğü |
| <b>6.2</b>               | Dezavantajlı gruplara yönelik kültürel, sportif ve sanatsal gelişmeleri sağlayacak imkanlar üretmek   | Kadın merkezi açılması planlanması   | Kadın ve Aile Hizmetleri Müdürlüğü                                     |
|                          |   | Etüt merkezi açmak   | Kadın ve Aile Hizmetleri Müdürlüğü                                     |
| <b>7.1</b>               | Ortak yaşam kültürü ve kentlilik bilincinin geliştirilmesi için sosyal ve kültürel imkanların geliştirileceği meydanlar yaratmak  | 2016 yılında yapımına başlanan Edirne Kent Belleği müzesi tamamlamak (içerisinde sergilenen eserlerin toplanması, müzenin iç dekorasyonu ve müzenin internet ortamında tanıtımının yapılması için müzeye ait Web sitesi yaptırmak, ulusal ve yerel basında müzenin tanıtılmasını yapmak) | Kültür ve Sosyal İşler Müdürlüğü                                       |
| <b>7.2</b>               | Geleneksel el sanatlarını geliştirmek   | Zübeyde hanım kadın lokali ve Özgecan kadın lokalinde el sanatlarını geliştirici kurslar düzenlemek ve iğne oyası, dikiş kursu, rölyef, takı tasarım kursu, bez bebek kursu, Edirnekari gibi Edirneye özgü yerel el sanatlarına ait kurslar açmak.                                       | Kadın ve Aile Hizmetleri Müdürlüğü                                     |
| <b>8.1</b>               | UNESCO Dünya Kültür Miras listesinde yer alan Selimiye Camii ve Külliyesi ve UNESCO Somut olmayan Dünya Kültür Mirasında yer alan Kırkpınar Yağlı Güreşleri Festivalinin sürdürülebilirliğini sağlamak. Ayrıca UNESCO Somut Olmayan Dünya Kültür Mirası adayları Edirne Hıdırellez (Kakava) Şenlikleri ve Ebru sanatının adaylık sürecini desteklemek | Dünyada ve Ülkemizde Katılınacak olan konferansların katılım ücreti, ulaşım, konaklama ücretleri   | Kültür ve Sosyal İşler Müdürlüğü                                       |
|                          |   | Edirne'nin kültür başkenti olma yönünde tanıtımını gerçekleştirmek (656. Kırkpınar Yağlı Güreşleri, Kakava Şenlikleri, bando-ciğer festivali, Kitap fuarı ülkemize duyurulması, etkinliklerin gerçekleştirilmesi, gelen misafirlerin konaklatılması)                                     | Kültür ve Sosyal İşler Müdürlüğü                                       |
| <b>8.2</b>               | Kenti ulusal ve uluslararası turizm merkezi olma çalışmalarını sürdürmek  | Elektrik fabrikası restorasyon revizyon ve çevre düzenleme proje yapımı  | Fen İşleri Müdürlüğü   |

FAALİYETLERDEN SORUMLU HARCAMA BİRİMLERİNE İLİŞKİN TABLO (5)

| İdare Adı         |   | EDİRNE BELEDİYESİ  |                             |
|-------------------|---|--|-----------------------------|
| PERFORMANS HEDEFİ |   | FAALİYETLER  | SORUMLU BİRİMLER            |
| 9.1               | Ulaşım planlarının insan odaklı olarak yapmak                                 | Bisiklet Yolu yapımı   | Ulaşım Hizmetleri Müdürlüğü |
|                   |   | Bisiklet Otopark yapımı  | Ulaşım Hizmetleri Müdürlüğü |
|                   |   | Araç Takibi  | Ulaşım Hizmetleri Müdürlüğü |
| 9.2               | Otopark kapasitesini arttırmak ve yönetimini geliştirmek                      | Otopark kapasitesi yönetimini takip etmek  | Ulaşım Hizmetleri Müdürlüğü |
| 9.3               | Kavşak yönetimini iyileştirmek  | Kavşaklarda bulunan yönlendirme tabelaları alımı ve tamiri için  | Ulaşım Hizmetleri Müdürlüğü |
| 9.4               | Turizm taşımalarının kent içi trafik düzeni üzerinde yükleri azaltmak         | Turizm otobüslerinin belirlenen terminalde bekleme yapması için gerekli düzenlemeleri yapmak   | Ulaşım Hizmetleri Müdürlüğü |
| 9.5               | Bireysel otomobil kullanımını azaltmak  | Bireysel otomobil kullanımını azaltmak   | Ulaşım Hizmetleri Müdürlüğü |
| 9.6               | Kent içi yollarda maddi hasarlı, yaralanmalı ve ölümlü kazaları azaltmak      | Kavşak ve yaya geçitlerinde işaretlemeler için malzeme alımı (boya, flaşör, kasis alımı v.b.)  | Ulaşım Hizmetleri Müdürlüğü |
|                   |   | TEDES faaliyetlerinin yürütülmesine katkı olmak.   | Ulaşım Hizmetleri Müdürlüğü |
| 9.7               | Kent içi yollarda her mevsim şartlarında güvenli ve konforlu ulaşımı sağlamak | Meteorolojik değişimleri takip etmek, ilgilileri bilgilendirmek, gerekli yönlendirici ve önleyici tedbirleri almak   | Ulaşım Hizmetleri Müdürlüğü |
|                   |   | Gece görüş ortamında yatay ve dikey işaretlemelerle ulaşım güvenliğini sağlamak.   | Ulaşım Hizmetleri Müdürlüğü |
| 9.8               | Ticari araçlardan kaynaklanan trafik kazalarını azaltmak                      | Trafik zabıta ekipleri ile 7/24 denetim yapmak-Toplu taşıma araçları, taksi ve servis araçlarının yıllık muayene ve kontrollerini yapmak, standart dışı araçları faaliyetten men etmek | Ulaşım Hizmetleri Müdürlüğü |
|                   |   | Tiraci araç sürücülerini periyodik eğitimlere tabi tutmak  | Ulaşım Hizmetleri Müdürlüğü |
|                   |   | Ticari araçların her türlü (kaza, v.s.) takibi için araç takip sistemleri ve takip merkezi kurmak, takibini yapmak   | Ulaşım Hizmetleri Müdürlüğü |

FAALİYETLERDEN SORUMLU HARCAMA BİRİMLERİNE İLİŞKİN TABLO (6)

| İdare Adı         |  | EDİRNE BELEDİYESİ  |                             |
|-------------------|--|--|-----------------------------|
| PERFORMANS HEDEFİ |  | FAALİYETLER  | SORUMLU BİRİMLER            |
| 9.9               | Trafik güvenliği konusunda toplumsal duyarlılığı arttırmak                                   | Trafik eğitim parkı inşaa ederek öğrencilere yönelik trafik eğitimleri vermek  | Ulaşım Hizmetleri Müdürlüğü |
|                   |  | Yerel televizyon ve radyolarda trafik eğitim programları hazırlamak  | Ulaşım Hizmetleri Müdürlüğü |
|                   |  | Trafik eğitim kitap ve materyalleri hazırlamak   | Ulaşım Hizmetleri Müdürlüğü |
|                   |  | İlgili kurumlarla işbirliği ile trafik güvenliği haftalarında etkinlikler yapmak   | Ulaşım Hizmetleri Müdürlüğü |
|                   |  | Sürücü kursları ile işbirliği ile sürücü adaylarına düzenlenen toplantılarla kent içi trafik sorunları ve hassasiyetlerini anlatmak  | Ulaşım Hizmetleri Müdürlüğü |
| 9.10              | Toplu taşımayı modernize etmek   | Şehir içi özel toplu ulaşımda çalışan araçların yaş ortalamasını düşürmek için görüşmeler yapmak.  | Ulaşım Hizmetleri Müdürlüğü |
|                   |  | Toplu taşıma durak kabinlerini çoğaltmak ve akıllı teknolojilerle donatmak   | Ulaşım Hizmetleri Müdürlüğü |
|                   |  | Toplu taşıma araçlarında bayan sürücü çalıştırmak  | Ulaşım Hizmetleri Müdürlüğü |
| 9.11              | Toplu taşıma hizmetlerine erişimi sağlamak   | Şehrin imar gelişimi ve nüfus yoğunluğuna göre yeni hatlar açarak yolcu sayısını arttırmak, mevcut araç filosunun yeni sistem konforlu araçlarla yenilemek, yolcu memnuniyetini artırıcı eylemleri arttırmak, engelli erişimleri konusunda denetimler yapmak, özel araç sahiplerini toplu taşımaya yönlendirmek. | Ulaşım Hizmetleri Müdürlüğü |
| 10.1              | Doğal afetlere zamanında müdahale etmek ve olası zararları en aza indirmek                   | Kamu kurumları ve eğitim kurumları ile işbirliği içerisinde yangın ve doğal afet tatbikatları ve eğitimlerini yapmak   | İtfaiye Müdürlüğü           |
|                   |  | Hemşerilerin afet, kaza, yangın güvenliği gibi aydınlatılması için medya ile işbirliği yapmak, eğitim vermek.  | İtfaiye Müdürlüğü           |
| 11.1              | Kent içi güzergahlarını standartlara uygun yol, kavşak ve tretuar düzenlemeleri ile donatmak | Beton parke yol, meydan ve tretuar yapılması   | Fen İşleri Müdürlüğü        |
|                   |  | Bozulan beton parke yol, meydan ve tretuarların tamir bakımı ve onarımı  | Fen İşleri Müdürlüğü        |
|                   |  | Bitümlü sıcak karışım asfalt, sathi kaplama ve beton parke v.s. Yol yapımı için alt temel ve temel malzemesi alımı   | Fen İşleri Müdürlüğü        |
|                   |  | B.S.K. Asfalt yol yapımı   | Fen İşleri Müdürlüğü        |

FAALİYETLERDEN SORUMLU HARCAMA BİRİMLERİNE İLİŞKİN TABLO (7)

| İdare Adı         |  | EDİRNE BELEDİYESİ  |   |
|-------------------|--|--|---|
| PERFORMANS HEDEFİ |  | FAALİYETLER  | SORUMLU BİRİMLER                            |
| 11.2              | Edirne Belediye sınırları içinde yaşayan halkın sosyal ve fiziksel ihtiyaçlarını karşılamak  | Zabıta noktası kurulması   | Zabıta Müdürlüğü                            |
|                   |  | Zabıta personel sayısı arttırımı   | Zabıta Müdürlüğü                            |
|                   |  | işyeri denetimi  | Zabıta Müdürlüğü                            |
|                   |  | Uygun umumî (engellilere uygun) WC yapılması   | Fen İşleri Müdürlüğü                        |
|                   |  | Belediye mülkiyetindeki yapılarda onarım ve tadilat çalışmalarının Yapılması   | Fen İşleri Müdürlüğü                        |
| 11.3              | Cenaze ve defin işlemlerini etkinleştirmek   | Faaliyet Bulunmamaktadır.  | Veteriner İşleri Müdürlüğü                  |
| 11.4              | Kent estetiğini bozan tabela, reklam ve afişlerle ilgili standart oluşturmak ve bunlarla ilgili denetimleri yapmak   | Reklam tabela ve afişlerle ilgili bir standart oluşturmak  | Çevre Koruma ve Kontrol Müdürlüğü           |
|                   |  | Düzenleme sonrası denetimler yapmak  | Çevre Koruma ve Kontrol Müdürlüğü           |
|                   |  | Sokak sağlıklaştırma projesini hayata geçirmek ve eğitim vermek  | Çevre Koruma ve Kontrol Müdürlüğü           |
| 12.1              | Kentsel gelişim için imar planı çalışmalarını geliştirmek  | Kamulaştırma   | Emlak ve Kamulaştırma Müdürlüğü             |
|                   |  | İmar planı çalışmalarında bulunmak   | İmar ve Şehircilik Müdürlüğü                |
| 12.2              | Gelişme alanları ve bu alanlarda arsa üretimini sağlayarak kaçak yapılaşmayı önlemek   | Kamulaştırma   | Emlak ve Kamulaştırma Müdürlüğü             |
| 13.1              | Elektronik belediyeçilik kullanımını vatandaşın günlük hayatının bir parçası haline getirerek ekonomik ve sosyal faydayı arttırmak,7 gün 24 saat zaman ve mekan kısıtlaması olmadan sürekli hizmet anlayışıyla arttırmak | E-belediye kullanım sayısını tespit etmek  | Mali Hizmetler Müdürlüğü-Bilgi İşlem Birimi |
|                   |  | Elektronik belediyeçilik hizmetlerinin iyileştirilmesi, zenginleştirilmesi, kalite ve çeşitliliğin artırılarak sürekli güncelleştirmek | Mali Hizmetler Müdürlüğü-Bilgi İşlem Birimi |
| 13.2              | Hizmet kalitesini arttırmak, uygun raporlama ve analiz araçlarıyla karar vericilere destek sağlamak için mevcut Belediye Kent Bilgi Sistemini tüm birimlere uygulamak  | Kent Bilgi Sistemi (Otomasyon yazılımlarının) bakım ve destek hizmetlerini sağlamak  | Mali Hizmetler Müdürlüğü-Bilgi İşlem Birimi |
|                   |  | Kent Bilgi Sistemi ile entegre Coğrafi Bilgi Sisteminin gerek alt yapı gerek içerik olarak sistemin sürekliliğini sağlamak             | Mali Hizmetler Müdürlüğü-Bilgi İşlem Birimi |



FAALİYETLERDEN SORUMLU HARCAMA BİRİMLERİNE İLİŞKİN TABLO (8)

| İdare Adı         |   | EDİRNE BELEDİYESİ  |   |
|-------------------|---|--|---|
| PERFORMANS HEDEFİ |   | FAALİYETLER  | SORUMLU BİRİMLER                            |
| 13.3              | Bilgi Güvenliği Yönetim Sistemi kapsamında 27001 standartlarına uygun çalışmaların yapılmasını hedeflemek (Bilgi teknolojisi- Güvenlik teknikleri- Bilgi güvenliği yönetimi sistemleri)                                   | Merkez binada bulunan verilerin yedeklenmesini sağlamak  | Mali Hizmetler Müdürlüğü-Bilgi İşlem Birimi |
|                   |   | Mevcut Donanım ve Yazılımlarda Bakım ve Destek hizmeti ve güncellemeleri yapmak  | Mali Hizmetler Müdürlüğü-Bilgi İşlem Birimi |
|                   |   | Belediye personeline Bilgi Güvenliği Yönetimine yönelik eğitim vermek, bilgilendirme yapmak  | Mali Hizmetler Müdürlüğü-Bilgi İşlem Birimi |
| 13.4              | Bilgi ve iletişim teknolojilerinden azami fayda sağlayarak bilgiyi etkin olarak kullanabilmeleri için; çalışanların bilgi teknolojileri kullanımını teşvik edecek modern iş uygulamalarının yaygınlaştırılmasını sağlamak | Belediye personeline kullanılan yazılımlarla ilgili eğitim vermek  | Mali Hizmetler Müdürlüğü-Bilgi İşlem Birimi |
|                   |   | Bilgi İşlem Personeline, yeni gelişen teknolojilere paralel olarak eğitimler verilmesini sağlamak  | Mali Hizmetler Müdürlüğü-Bilgi İşlem Birimi |
| 13.5              | E-belediye uygulamalarının, mobil cihazlar üzerinden erişime imkân veren uygulamalar geliştirmek  | Mobil Belediyecilik hizmetlerini yerine getirmek üzere mobil cihazlarda bulunan işletim sistemlerine yönelik hizmet alımları yapmak, güncellemelerini sağlamak bakım ve destek hizmeti almak | Mali Hizmetler Müdürlüğü-Bilgi İşlem Birimi |
| 14.1              | Eğitimli bilgili, görevine bağlı, güler yüzlü ve hizmete odaklanmış, girişimci, görevleriyle ilgili projeler üretebilen, değişimlere adapte olabilen bir personel yapısına sahip olmak                                    | Kurum personeline hizmet içi eğitim verilmesi  | İnsan Kaynakları ve Eğitim Müdürlüğü        |
|                   |   | Personele sağlıklı çalışma ortamı ve moral motivasyon sağlanması   | İnsan Kaynakları ve Eğitim Müdürlüğü        |
|                   |   | Birimler arası koordinasyonu sağlamak amacı ile toplantılar düzenlenmesi   | İnsan Kaynakları ve Eğitim Müdürlüğü        |
|                   |   | Personelin görevleri ile ilgili proje üretebilmeleri ve değişen mevzuatı öğrenerek kendilerini geliştirmelerini sağlayacak hizmet satın alınması   | İnsan Kaynakları ve Eğitim Müdürlüğü        |
| 14.2              | Hemşerilerimizle belediye arasında iletişimi hızlı ve güvenli bir şekilde sağlamak  | E-Bülten Sistemi Hazırlanması  | Basın Yayın ve Halkla İlişkiler Müdürlüğü   |
|                   |   | Fotograf Makinası alımı  | Basın Yayın ve Halkla İlişkiler Müdürlüğü   |
|                   |   | Video Kamera alımı   | Basın Yayın ve Halkla İlişkiler Müdürlüğü   |
|                   |   | İlan Giderleri (Yazılı, Görsel Medya ve Radyo Programları)   | Basın Yayın ve Halkla İlişkiler Müdürlüğü   |
| 14.3              | Tüm yönetim süreçleri ve kurumsal yapıda cinsiyet eşitliğine duyarlı sistem oluşturmak  | Belediye Toplumsal Cinsiyet Koordinasyon Grubu kurulmuş ve toplantı faaliyetlerine başlanılmıştır. (Belediye Başkanı ve İlgili Birim Müdürlüğü katılımıyla)                                  | İnsan Kaynakları ve Eğitim Müdürlüğü        |
|                   |   | Belediye Eşitlik Eylem Planı geliştirilmesi ve kabul edilmesi  | İnsan Kaynakları ve Eğitim Müdürlüğü        |
|                   |   | Belediye hizmetlerine ilişkin mevcut/toplanacak verilerin kadın/erkek olarak ayrıştırılması  | İnsan Kaynakları ve Eğitim Müdürlüğü        |
|                   |   | Belediye hizmet birimlerinin hizmetlerinden yararlananların cinsiyete göre ayrıştırılmış verilerinin toplanması ve belirlenen pilot alanlarda toplumsal cinsiyet analizlerinin yapılması     | İnsan Kaynakları ve Eğitim Müdürlüğü        |