



**İNÖNÜ ÜNİVERSİTESİ**  
**PERFORMANS PROGRAMI**  
**2021**

## İÇİNDEKİLER

<b>I. GENEL BİLGİLER.....</b>	<b>7</b>
A. YETKİ, GÖREV VE SORUMLULUKLAR.....	7
B. İDAREYE İLİŞKİN BİLGİLER.....	8
1. Örgüt Yapısı.....	8
2. Teşkilat Şeması.....	17
3. Fiziksel Yapı.....	18
3.1 Taşınmazların Genel Dağılımı.....	18
3.2 Açık ve Kapalı Alanların Dağılımı.....	18
3.3 Eğitim Alanları, Derslikler.....	25
3.4 Sosyal Alanlar.....	25
3.5 Hastane Alanları.....	25
4. Bilgi ve Teknolojik Kaynaklar.....	27
4.1 Bilişim Kaynakları.....	28
4.2 Elektronik Kaynaklar.....	29
4.3 Kütüphane Kaynakları.....	29
4.4 Elektronik Yayın.....	30
5. İnsan Kaynakları.....	32
5.1 Akademik, İdari, Sözleşmeli Personel ve Sürekli İşçi Dağılımı.....	33
6. Sunulan Hizmetler.....	33
6.1 Eğitim Hizmeti.....	33
6.2 Topluma Sunulan Hizmetler.....	36
<b>II. AMAÇ VE HEDEFLER.....</b>	<b>51</b>
A. TEMEL DAYANAK.....	51
B. İDARENİN AMAÇ VE HEDEFLERİ.....	51
C. TEMEL POLİTİKA VE ÖNCELİKLER.....	54
<b>III. TABLOLAR.....</b>	<b>55</b>

## ÜST YÖNETİCİ SUNUŞU



1975 yılında kurulan İnönü Üniversitesi ulaştığı seviye itibariyle ülkemizin gurur duyduğu bir yükseköğretim kurumu hâline gelmiştir. Temel gayesi özgür düşünen, yeniliğe açık, yaratıcı, bireysel, toplumsal ve evrensel değerlere saygılı, yaşadığı çevreye duyarlı, özgüveni yüksek, ülkesine hizmet etme aşkı taşıyan, karşılaştığı sorunları çözme becerisine sahip gençler yetiştirmek olan üniversitemiz bu amaçlara ulaşmak için milletimizin sahip olduğu değerlerden güç alan, bilimin ve evrensel insanlık ilke ve kazanımlarının temel alındığı bir anlayışla çalışmalarına devam etmektedir.

Üniversitemizde 14 Fakülte, 6 Enstitü, biri Devlet Konservatuvarı olmak üzere 2 Yüksekokul, 4 Meslek Yüksekokulu, 1 Teknokent ve 31 Araştırma ve Uygulama Merkezi bulunmaktadır. Bu akademik birimlerimizden Malatya MYO şehir merkezindeki kampüste, Malatya OSB MYO ise Organize Sanayi Bölgesi'ndeki kampüste eğitim ve öğretime devam etmektedir. Diğer bütün birimlerimiz ise 7.000 dekar alandan oluşan Merkez Kampüsü içerisinde bulunmaktadır.

2020 yılı itibariyle üniversitemizin öğrenci sayısı 38.990'dır. Bu öğrencilerin, 30.763'ü lisans, 4.931'i ön lisans, 3.296'ı yüksek lisans ve doktora eğitimi almaktadır.

2020 yılı itibarıyla üniversitemizde çalışan personel sayısı; 1.574'ü akademik, 1.689'u idari, 831 diğer personel olmak 4.094' tür.

Üniversitemiz; önceliklerini, amaç ve hedeflerini 2017-2021 Stratejik Planı ile belirlemiştir. 2017-2021 Stratejik Planı'mız gereğince eğitim ve öğretimin niteliğini artırmak, bilimsel faaliyetleri desteklemek, yönetsel yapıda kalite ve standartları sağlamak, AR-GE, girişimcilik, inovasyon ve teknolojik gelişmeleri teşvik etmek önceliğimizdir. Bir yandan sosyal, kültürel, sanatsal ve sportif faaliyetler ile tarih bilincine sahip, çağın gereklerini kavrayabilen, geleceğe yön verecek nesiller yetiştirmek adına nitelikli insan yetiştirmeyi hedeflerken diğer yandan bölgemizin sosyal, ekonomik, sanatsal ve kültürel kalkınmasına katkı sağlamayı amaç edinmekteyiz.

Bu perspektiften hareketle üniversitemiz 2019 yılında eğitim, AR-GE, bilim, sağlık, kültür, sanat ve spor alanında yaptığı önemli çalışma, etkinlikler ve sunulan hizmetler ile öğrencilerimiz, personelimiz ve halkımızla bütünleşmeye devam etti.

Bu çalışmalar kapsamında, Üniversitemizde 2019 yılında ön lisans, lisans ve lisansüstü düzeyde verilen eğitimin kalitesini artırmaya dönük birçok karar alınmış, düzenleme yapılmış, eğitim öğretim kadrosu ve fiziki altyapı güçlendirilmiştir. Ülkemizde de yaşanan pandemi nedeni ile 21 Mart 2020 tarihinden itibaren eğitim-öğretim faaliyeti uzaktan eğitim yolu ile yürütülmektedir. Bu kapsamda üniversitemizin uzaktan eğitim altyapısı güçlendirilmiş, öğrencilerimize derslerini online izlemelerini sağlayacak her türlü imkan sağlanmıştır.

2. Organize Sanayi Bölgesi içerisinde yer alan Malatya OSB Meslek Yüksekokulumuzun inşaatı tamamlanmış ve 2019-2020 eğitim öğretim güz döneminden itibaren hizmete açılmış bulunmaktadır. Türkiye'nin sayılı meslek yüksekokullarından biri olan Malatya OSB Meslek Yüksekokulu ilimiz ve ülkemizin ihtiyaç duyduğu nitelikli insan kaynağı yetiştirme konusunda büyük bir boşluğu dolduracaktır.

Üniversitemiz bilimsel etkinlikler ve AR-GE çalışmaları için desteklerini artırarak devam ettirmektedir. Bu kapsamda 2019 yılı içerisinde üniversitemiz Bilimsel Araştırma Projeleri birimi tarafından 237 adet bilimsel proje desteklenmiş ve bu projeler için toplam 10.718.375 TL ödeme yapılmıştır.

Üniversitemizde bulunan TEKNOKENT bünyesinde faaliyet gösteren şirket sayısı 2020 yılında 44'ten 70 çıkmıştır. Şirket sayısı hızla artmaya devam etmektedir. 2019 yılında Teknokent bünyesinde AR-GE faaliyetlerinde elde edilen toplam kazanç ise bir yıl içerisinde 7.499.037. TL'ye ulaşmış olup, 2020 yılında daha da fazla kazanç elde edilecektir.

Şehrimizin göz bebeği Turgut Özal Tıp Merkezimizde her gün binlerce hastaya ileri tedaviler yapılmakta, büyük ve riskli ameliyatlar başarı ile gerçekleştirilmektedir. Hastalarımızın yarıya yakını Malatya dışından gelmektedir. 155.500 metrekare kapalı alandan oluşan Hastanemiz 1.368 yatak sayısı, 39 ameliyathanesi ve 30 yanık ünitesi yoğun bakım yatağı ve 41 branşta 107 poliklinik ile bölgemizin ve ülkemizin önemli bir sağlık kurumudur. Tıp Merkezimiz 14 branşta 301 yatak kapasitesi ile bölgenin en büyük ve donanımlı yoğun bakım ünitesine sahiptir. Hastanemiz 654'ü akademik olmak üzere 3.206 personel ile hizmet vermektedir. 2019 yılında hastanemizde Cerrahi Yoğun Bakım, Çocuk Cerrahisi Servisi ve Çocuk Cerrahisi Yoğun Bakım birimleri hizmete açılmıştır.

Hastanemiz ülkemizin en önemli organ nakli merkezlerinden biridir. Karaciğer nakli başta olmak üzere böbrek, ince bağırsak, kornea, kök hücre ve kemik iliği nakilleri üstün başarıyla yapılmaktadır. 12 ameliyathane ve 152 yatak kapasiteli Karaciğer Nakil Hastanemizde 2019 yılı içinde aynı anda 5 karaciğer nakil ameliyatı gerçekleştirilerek dünyada bu alanda bir ilk başarıldı. Toplamda yıl içinde yapılan karaciğer nakil sayısı ise 277'dir. Merkezimiz karaciğer naklinde Avrupa birincisi ve dünya ikincisidir. Hastanemiz bugün itibariyle ince barsak nakli konusunda Türkiye'de faal durumdaki tek merkezdir. Kök hücre ve kemik iliği naklinde 2019 yılında kamu hastaneleri arasında en fazla nakil yapan hastaneyiz. Çocuk kemik iliği nakli alanında Kayseri'nin doğusunda tek merkez konumundayız. Kornea naklinde gün geçtikçe iddiamızı artırıyoruz. Onkoloji Hastanemizin inşaatı tamamlanmış, ülkemize ve şehrimize çok donanımlı bir hastane kazandırılmıştır. 217 (Yatak sayısı doğru mu) yataklı hastanemizin hizmete açılması ile Turgut Özal Tıp Merkezimiz karaciğer naklinde olduğu gibi kanser alanında da ülkemizin en önemli tedavi merkezlerinden biri olacaktır.

Sürekli Eğitim Merkezi'miz 2020 yılı içerisinde verdiği eğitimleri arttırarak devam ettirmiştir. 2020 yılı içerisinde Sürekli Eğitim Merkezi'mizde başta Malatya olmak üzere birçok ilde 5.000 den fazla kişiye çeşitli alanlarda eğitimler verilmiştir.

2018 yılını kalite yılı ilan ettik ve 2019 yılında da eğitim öğretim, bilimsel faaliyetler, idari işler ve sunduğumuz bütün hizmetlerde kaliteyi arttırmaya yönelik yoğun çalışmalar gerçekleştirdik. Bu çalışmaların sonucunda 31 Ekim 2019 tarihinde Üniversitemiz TS EN ISO-9001:2015 Kalite Yönetim Sistemi Belgesi almaya hak kazandı. İnönü Üniversitesi Türkiye'de bütün idari ve akademik birimlerinin kalite belgesi aldığı sayılı kurumlardan biri oldu.

2019 yılı içerisinde Yeşil Bina Konsepti ile inşa edilen İnönü Üniversitesi Yaşam Merkezi binası tamamlanarak hizmete açılmıştır. 2019 yılında Üniversitemiz "Yeşil Kampüs" (Green Matrix) kategorisinde dünyadaki ilk 500 üniversite arasındaki yerini korumaya devam etti ve dünyada 437. sırayı aldı. Engelsiz Üniversite kapsamında engelli vatandaşlarımızın rahat erişebileceği mekânlar oluşturuldu ve 2019 yılında engellilere yönelik sosyal ve kültürel etkinliklerin sayısı arttırıldı. Üniversitemizin mevcut su kaynaklarının verimli kullanılması için Akıllı Su Yönetimi Projesi başlatılmış, su kuyuları ile ilgili otomasyon sistemi kurulmuş ve yapılan iyileştirmeler sayesinde 2019 yılında su kuyularında % 69, elektrik tüketiminde ise

% 63 oranında tasarruf sađlanmıřtır. 2020 yılı sonu itiberi ile bir 6nceki yıldaki verilerden daha tasarruf sađlanması beklenmektedir.

Toplumun maddi ve manevi refahının sađlanmasında 6niversitelerin rol6 olduk6a 6nemlidir. Bilim, sanat ve k6lt6rel etkinliklerde kamu kurumları, 6zel sekt6r ve sivil toplum kuruluřları ile iř birliđimizi s6rd6receđiz. Malatya ve 6evresinin eđitim, sađlık, sanat, spor, tarih, k6lt6r, tarım, sanayi ve hizmet sekt6r6ndeki potansiyelinin ortaya 6ıkarılması, geliřtirilmesi ve deđerlendirilmesinde 6nc6l6k yapmaya devam edeceđiz. Halktan ve řehrimizden kopuk olmayan bir y6netim anlayıřıyla 6niversitemizi řehrimizle b6t6nleřtirmeye gayret ediyoruz. Malatya'mızın y6kseliři řehir ve 6niversite birlikteliđi ile daha da ivme kazanacaktır.

6niversitemizin yukarıda sayılan faaliyetleri 6niversitemize ulusal sıralamalarda basamak atlatmıřtır. 2019 yılı URAP verilerine g6re T6rkiye'deki t6m 6niversiteler arasında 6niversitemiz 29. sıraya y6kselmiřtir. Hedefimiz 6lkemizin ilk 10 6niversitesi arasına girmek ve 6niversitemizi bir d6nya 6niversitesi yapmaktır.

6lkemizin 11. Kalkınma Planı ve stratejik planımız dikkate alınarak hazırlanan 2021 Yılı Performans Programının 6niversitemiz i6in hayırlı olmasını dilerim.

**Prof. Dr. Ahmet KIZILAY**

**Rekt6r**

## **I. GENEL BİLGİLER**

### **A. YETKİ, GÖREV VE SORUMLULUKLAR**

Türkiye Cumhuriyeti Anayasası'nın 130. maddesi ile 2547 sayılı Yükseköğretim Kanunu, yükseköğretimde görevlerin yerine getirilmesini düzenlemektedir.

Anayasa'nın 130. maddesi'nde yer aldığı üzere Yükseköğretim Kurumları "Çağdaş eğitim öğretim esaslarına dayanan bir düzen içinde milletin ve ülkenin ihtiyaçlarına uygun insan gücü yetiştirmek amacı ile çeşitli düzeylerde eğitim öğretim, bilimsel araştırma, yayım ve danışmanlık yapmak, ülkeye ve insanlığa hizmet etmek üzere çeşitli birimlerden oluşan kamu tüzel kişiliğine ve bilimsel özerkliğe sahip kurumlar olarak tanımlanmıştır.

#### ***Yükseköğretim Kurumlarının Görevleri***

- Kendi ihtisas gücü ve maddi kaynaklarını rasyonel, verimli ve ekonomik şekilde kullanarak, milli eğitim politikası ve kalkınma planları ilke ve hedefleri ile Yükseköğretim Kurulu tarafından yapılan plan ve programlar doğrultusunda, ülkenin ihtiyacı olan dallarda ve sayıda insan gücü yetiştirmek,
- Türk toplumunun yaşam düzeyini yükseltici ve kamuoyunu aydınlatıcı bilim verilerini söz, yazı ve diğer araçlarla yaymak,
- Örgün, yaygın, sürekli ve açık eğitim öğretim yoluyla toplumun özellikle sanayileşme ve tarımda modernleşme alanlarında eğitilmesini sağlamak,
- Ülkenin bilimsel, kültürel, sosyal ve ekonomik yönlerden ilerlemesini ve gelişmesini ilgilendiren sorunlarını, diğer kuruluşlarla iş birliği yaparak kamu kuruluşlarına önerilerde bulunmak suretiyle öğretim ve araştırma konusu yapmak, sonuçlarını toplumun yararına sunmak ve kamu kuruluşlarınca istenecek inceleme ve araştırmaları sonuçlandırarak düşüncelerini ve önerilerini bildirmek,
- Eğitim öğretim seferberliği içinde, örgün, yaygın, sürekli ve açık eğitim hizmetini üstlenen kurumlara katkıda bulunacak önlemleri almak,
- Yörelerindeki tarım ve sanayinin gelişmesine ve ihtiyaçlarına uygun meslek elemanlarının yetişmesine ve bilgilerinin gelişmesine katkıda bulunmak, sanayi, tarım ve sağlık hizmetleri ile diğer hizmetlerde modernleşmeyi, üretimde artışı sağlayacak çalışma ve

programlar yapmak, uygulamak ve yapılanlara katılmak, bununla ilgili kurumlarla iş birliği yapmak ve çevre sorunlarına çözüm getirici önerilerde bulunmak,

➤ Yükseköğretimin uygulamalı yapılmasına ait eğitim öğretim esaslarını geliştirmek, döner sermaye işletmeleri ve eğitim teknolojilerini kullanmak, verimli çalıştırmak ve bu faaliyetlerin geliştirilmesine ilişkin gerekli düzenlemeler ve yaygınlaştırma yapmak, şeklinde belirlenmiştir.

İnönü Üniversitesi de bir yükseköğretim kurumu olarak bu görev ve sorumlulukları yerine getirmek için 3 Nisan 1975 tarihli Resmî Gazete’ de yayımlanarak yürürlüğe giren 1872 sayılı “İnönü Üniversitesi Kanunu” ile kurulmuştur.

## **B. İDAREYE İLİŞKİN BİLGİLER**

### **1. Örgüt Yapısı**

#### **Üst Yönetim**

##### ***Rektör***

Devlet üniversitelerinde rektör, Yükseköğretim Kurulu tarafından önerilecek, profesör olarak en az üç yıl görev yapmış üç aday arasından Cumhurbaşkanınca atanır. Bir aylık sürede önerilenlerden birisinin atanmaması ve Yükseköğretim Kurulu tarafından, iki hafta içinde yeni adaylar gösterilmemesi halinde Cumhurbaşkanınca doğrudan atama yapılır. Rektörün görev süresi 4 yıldır. Süresi sona erenler aynı yöntemle yeniden atanabilirler. Ancak aynı devlet üniversitesinde iki dönemden fazla rektörlük yapılamaz. Rektör, üniversite veya yüksek teknoloji enstitüsü tüzel kişiliğini temsil eder.

Rektör, üniversitenin ve bağlı birimlerinin öğretim kapasitesinin rasyonel bir şekilde kullanılmasında ve geliştirilmesinde, öğrencilere gerekli sosyal hizmetlerin sağlanmasında, gerektiği zaman güvenlik önlemlerinin alınmasında, eğitim öğretim, bilimsel araştırma ve yayım faaliyetlerinin kalkınma planı, ilke ve hedefleri doğrultusunda planlanıp yürütülmesinde, bilimsel ve idari gözetim ve denetimin yapılmasında ve bu görevlerin alt birimlere aktarılmasında, takip ve kontrol edilmesinde ve sonuçlarının alınmasında birinci derecede yetkili ve sorumludur.

Rektör ayrıca 5018 sayılı Kamu Mali Yönetim ve Kontrol Kanunu’nun 11. maddesi gereğince üst yönetici olarak idarenin stratejik planlarının ve bütçelerinin kalkınma planına,



yıllık programlara, kurumun stratejik plan ve performans hedefleri ile hizmet gereklerine uygun olarak hazırlanması ve uygulanmasından, sorumlulukları altındaki kaynakların etkili, ekonomik ve verimli şekilde elde edilmesi ve kullanımını sağlamaktan, kaydedilmesinden ve kötüye kullanımının önlenmesinden, mali yönetim ve kontrol sisteminin işleyişinin gözetilmesi, izlenmesi ve bu kanunda belirtilen görev ve sorumlulukların yerine getirilmesinden Bakan'a karşı sorumludur.

### ***Rektör Yardımcıları***

Rektör, çalışmalarında kendisine yardım etmek üzere, üniversitenin aylıklı profesörleri arasından en çok üç kişiyi rektör yardımcısı olarak seçer. Ancak merkezi açık öğretim yapmakla görevli üniversitelerde, gerekli hâllerde rektör tarafından beş rektör yardımcısı seçilebilir.

Rektör yardımcılarının görev süreleri Rektör'ün görev süresi ile sınırlıdır. Rektör, görevi başında olmadığı zaman yardımcılarından birini yerine vekil bırakır.

### ***Senato***

Rektörün başkanlığında, rektör yardımcıları, dekanlar ve her fakülteden fakülte kurullarınca üç yıl için seçilecek birer öğretim üyesi ile rektörlüğe bağlı enstitü ve yüksekokul müdürlerinden teşekkül eder. Senato, üniversitenin akademik organı olarak işlev görür. Senato, her eğitim öğretim yılı başında ve sonunda olmak üzere yılda en az iki defa toplanır. Rektör gerekli gördüğü hâllerde senatoyu toplantıya çağırır. Bu kapsamda üniversitenin eğitim öğretim, bilimsel araştırma ve yayım faaliyetlerinin esasları hakkında karar almak ve Üniversite Yönetim Kurulu'na üye seçmek senatonun temel görevleri arasındadır.

### ***Üniversite Yönetim Kurulu***

Rektörün başkanlığında dekanlardan, üniversiteye bağlı değişik öğretim birim ve alanlarını temsil edecek şekilde senato tarafınca dört yıl için seçilecek üç profesörden oluşur. Üniversite Yönetim Kurulu idari faaliyetlerde rektöre yardımcı bir organ olarak işlev görmektedir. Rektör gerektiğinde yönetim kurulunu toplantıya çağırır.

### ***Genel Sekreter***

Genel Sekreterlik teşkilatı içerisinde en çok iki Genel Sekreter Yardımcısı ile görev yapmakta olup Üniversite İdari Teşkilatı'nın başıdır ve bu teşkilatın çalışmasından Rektör'e

karşı sorumludur. Genel Sekreter, üniversite idari teşkilatının başı olarak yapacağı görevler dışında, kendisine bağlı birimler aracılığı ile aşağıdaki görevleri yerine getirir.

Genel Sekreter, Üniversite Senatosu ile Üniversite Yönetim Kurulu'nda oya katılmaksızın raportörlük görevi yapmak, bu kurullarda alınan kararların yazılması, korunması ve saklanmasını sağlamak, Üniversite Senatosu ile Üniversite Yönetim Kurulu'nun kararlarını Üniversite'ye bağlı birimlere iletme ve Üniversite İdari Teşkilatı'nda görevlendirilecek personel hakkında Rektör'e öneride bulunmak, Rektörlüğün yazışmalarını yürütmek, protokol, ziyaret ve tören işlerini düzenlemek, Nihai olarak Rektör tarafından verilecek benzeri görevleri yapmaktadır.

### ***İç Denetim Birimi***

5018 Sayılı Kamu Mali Yönetimi ve Kontrol Kanunu'nun 65. maddesine dayanılarak hazırlanan "İç Denetçilerin Çalışma Usul ve Esasları Hakkında Yönetmelik" in 13/1 maddesi gereğince oluşturulmuştur.

İç Denetim Birimi içerisinde görev yapmakta olan denetçilerin, nesnel risk analizlerine dayanarak Üniversitenin yönetim ve kontrol yapılarını değerlendirmek, kaynakların etkili, ekonomik ve verimli kullanılması bakımından incelemeler yapmak ve önerilerde bulunmak, harcama sonrasında yasal uygunluk denetimi yapmak, idarenin harcamalarının, malî işlemlere ilişkin karar ve tasarruflarının; amaç ve politikalara, kalkınma planına, programlara, stratejik planlara ve performans programlarına uygunluğunu denetlemek ve değerlendirmek, malî yönetim ve kontrol süreçlerinin sistem denetimini yapmak ve bu konularda önerilerde bulunmak, denetim sonuçları çerçevesinde, iyileştirmelere yönelik önerilerde bulunmak ve bunları takip etmek, denetim sırasında veya denetim sonuçlarına göre soruşturma açılmasını gerektirecek bir duruma rastlanıldığında, idarenin en üst amirine (Rektöre) bildirmek, kamu idaresince üretilen bilgilerin doğruluğunu denetlemek, üst yönetici tarafından gerekli görülen hâllerde performans göstergelerini belirlemede yardımcı olmak, belirlenen performans göstergelerinin uygulanabilirliğini değerlendirmek ve bu süreçte suç teşkil eden durumlara ilişkin tespitlerini üst yöneticiye bildirmektir.

### **Akademik Birimler**

Fakülte Organları; Dekan, Fakülte Kurulu ve Fakülte Yönetim Kurulundan oluşur.

## ***Dekan***

Fakültenin ve birimlerinin temsilcisi olan Dekan; Rektör'ün önereceği, üniversite içinden veya dışından üç profesör arasından Yükseköğretim Kurulunca üç yıl için seçilir ve normal usul ile atanır. Süresi biten Dekan yeniden atanabilir. Dekan, kendisine çalışmalarında yardımcı olmak üzere fakültenin aylıklı öğretim üyeleri arasından en çok iki kişiyi dekan yardımcısı olarak seçer. Ancak merkezi açık öğretim yapmakla görevli üniversitelerde, gerekli hâllerde açık öğretim yapmakla görevli fakültenin Dekan'ı tarafından dört dekan yardımcısı seçilebilir. Dekan yardımcıları, dekan tarafından en çok üç yıl için atanır. Dekana görevi başında olmadığı zaman yardımcılarında biri vekâlet eder. Göreve vekâlet altı aydan fazla sürerse yeni bir dekan atanır.

Dekan, fakülte kurullarına başkanlık etmek, fakülte kurullarının kararlarını uygulamak ve fakülte birimleri arasında düzenli çalışmayı sağlamak, her öğretim yılı sonunda ve istendiğinde fakültenin genel durumu ve işleyişi hakkında rektöre rapor vermek, fakültenin ödenek ve kadro ihtiyaçlarını gerekçesi ile birlikte Rektörlüğe bildirmek, fakülte bütçesi ile ilgili öneriyi fakülte yönetim kurulunun da görüşünü aldıktan sonra Rektörlüğe sunmak, fakültenin birimleri ve her düzeydeki personeli üzerinde genel gözetim ve denetim görevini yapmak ve 2547 sayılı Kanun'la kendisine verilen diğer görevleri yapmaktır.

Dekan, fakülte ve bağlı birimlerinin öğretim kapasitesinin rasyonel bir şekilde kullanılmasında ve geliştirilmesinde, gerektiği zaman güvenlik önlemlerinin alınmasında, öğrencilere gerekli sosyal hizmetlerin sağlanmasında, eğitim öğretim, bilimsel araştırma ve yayın faaliyetlerinin düzenli bir şekilde yürütülmesinde, bütün faaliyetlerin gözetim ve denetiminin yapılmasında, takip ve kontrol edilmesinde ve sonuçlarının alınmasında Rektör'e karşı birinci derecede sorumludur. Dekan'ın, ayrıca 5018 sayılı Kanun'la getirilen harcama yetkililiğine ilişkin görev ve sorumlulukları da bulunmaktadır.

## ***Fakülte Kurulu***

Dekan'ın başkanlığında fakülteye bağlı bölümlerin başkanları ile varsa fakülteye bağlı enstitü ve yüksekokul müdürlerinden ve üç yıl için fakülte'deki profesörlerin kendi aralarından seçecekleri üç, doçentlerin kendi aralarından seçecekleri iki, doktor öğretim üyelerinin kendi aralarından seçecekleri bir öğretim üyesinden oluşur. Fakülte kurulu normal olarak her yarı yıl başında ve sonunda toplanır. Dekan, gerekli gördüğü hâllerde fakülte kurulunu toplantıya çağırır.

Fakülte Kurulu, fakültenin eğitim öğretim, bilimsel araştırma ve yayım faaliyetleri ve bu faaliyetlerle ilgili esasları, plan, program ve eğitim öğretim takvimini kararlaştırmak, Fakülte Yönetim Kuruluna üye seçmek ve 2547 sayılı Kanun'la verilen diğer görevleri yapmaktadır.

### ***Fakülte Yönetim Kurulu***

Fakülte Yönetim Kurulu, Dekan'ın başkanlığında Fakülte Kurulunun üç yıl için seçeceği üç profesör, iki doçent ve bir doktor öğretim üyesinden oluşur.

Fakülte Yönetim Kurulu Dekan'ın çağırısı üzerine toplanır. Yönetim Kurulu gerekli gördüğü hâllerde geçici çalışma grupları, eğitim öğretim koordinatörlükleri kurabilir ve bunların görevlerini düzenler.

Fakülte Yönetim Kurulu, Fakülte Kurulunun kararları ile tespit ettiği esasların uygulanmasında Dekan'a yardım eder. Fakültenin eğitim öğretim, plan ve programları ile takvimin uygulanmasını sağlar. Fakültenin yatırım, program ve bütçe tasarısını hazırlar, Dekan'ın fakülte yönetimi ile ilgili getireceği bütün işlerde karar alır. Öğrencilerin kabulü, ders intibakları ve çıkarılmaları ile eğitim öğretim ve sınavlara ait işlemleri hakkında karar verir ve 2547 sayılı Kanun'la verilen diğer görevleri yerine getirir.

### ***Enstitüler***

Enstitü Organları: Enstitü Müdürü, Enstitü Kurulu ve Enstitü Yönetim Kurulundan oluşur.

### ***Enstitü Müdürü***

Üç yıl için ilgili fakülte dekanının önerisi üzerine Rektör tarafından atanır. Rektörlüğe bağlı enstitülerde bu atama doğrudan Rektör tarafından yapılır. Süresi biten müdür tekrar atanabilir. Müdürün, enstitüde görevli aylıklı öğretim elemanları arasından üç yıl için atayacağı en çok iki yardımcısı bulunur. Müdüre vekâlet etme veya müdürlüğün boşalması hâllerinde yapılacak işlem, dekanlarda olduğu gibidir. Ayrıca enstitü müdürlerinin 5018 Sayılı Kanun'la getirilen harcama yetkililiğine ilişkin görev ve sorumlulukları da bulunmaktadır

### ***Enstitü Kurulu***

Enstitü Kurulu, müdürün başkanlığında, müdür yardımcıları ve enstitüyü oluşturan ana bilim dalı başkanlarından oluşur.

### ***Enstitü Yönetim Kurulu***

Müdürün başkanlığında, müdür yardımcıları ve müdürce gösterilecek altı aday arasından Enstitü Kurulu tarafından üç yıl için seçilecek üç öğretim üyesinden oluşur. Enstitü Kurulu ve Enstitü Yönetim Kurulu, bu kanunla Fakülte Kurulu ve Fakülte Yönetim Kuruluna verilmiş görevleri enstitü bakımından yerine getirirler.

### ***Yüksekokullar***

Yüksekokul Organları: Yüksekokul Müdürü, Yüksekokul Kurulu ve Yüksekokul Yönetim Kurulundan oluşur.

### ***Yüksekokul Müdürü***

Yüksekokul müdürü, üç yıl için, ilgili fakülte dekanının önerisi üzerine Rektör tarafından atanır. Rektörlüğe bağlı yüksekokullarda bu atama doğrudan Rektör tarafından yapılır. Süresi biten müdür tekrar atanabilir. Müdürün okulda görevli aylıklı öğretim elemanları arasından üç yıl için atayacağı en çok iki yardımcısı bulunur. Müdüre vekâlet etme veya müdürlüğün boşalması hallerinde yapılacak işlem, dekanlarda olduğu gibidir. Yüksekokul müdürü, 2547 sayılı Kanun ile dekanlara verilmiş olan görevleri yüksekokul bakımından yerine getirir. Ayrıca yüksekokul müdürlerinin 5018 sayılı Kanun'la getirilen harcama yetkililiğine ilişkin görev ve sorumlulukları da bulunmaktadır.

### ***Yüksekokul Kurulu***

Yüksekokul Kurulu, müdürün başkanlığında, müdür yardımcıları ve okulu oluşturan bölüm veya ana bilim dalı başkanlarından oluşur.

### ***Yüksekokul Yönetim Kurulu***

Yüksekokul Yönetim Kurulu, müdürün başkanlığında, müdür yardımcıları ile müdürce gösterilecek altı aday arasından, Yüksekokul Kurulu tarafından üç yıl için seçilecek üç öğretim üyesinden oluşur. Yüksekokul Kurulu ve Yüksekokul Yönetim Kurulu, 2547 sayılı Kanun'la Fakülte Kurulu ve Fakülte Yönetim Kuruluna verilmiş görevleri yüksekokul bakımından yerine getirirler.

## **İdari Birimler**

### ***Bilgi İşlem Daire Başkanlığı***

Bilgi İşlem Daire Başkanlığının görevi Üniversitemiz bilgi işlem sistemini işletmek, eğitim öğretim ve araştırmalara destek olmak, Üniversitemizin ihtiyaç duyacağı diğer bilgi işlem hizmetlerini yerine getirmek, üst yönetici tarafından verilecek diğer benzeri görevleri yerine getirmektir.

### ***Hukuk Müşavirliği***

Üniversitemizin öğrencileriyle ve diğer kişi/kurumlarla olan anlaşmazlık ve uyuşmazlıklarında adli ve idari mercilerde Üniversitemizin haklarını savunmak, Üniversitemiz tasarruflarının yürürlükteki kanunlara uygun olarak icrasında, idareye yardımcı olmak, üst yönetici tarafından verilecek diğer benzeri görevleri yerine getirmektir.

### ***İdari ve Mali İşler Daire Başkanlığı***

Araç gereç ve malzemenin temini ile ilgili hizmetleri yürütmek, temizlik, aydınlatma, ısıtma, bakım, onarım ve benzeri işleri yapmak, basın ve grafik işleri ile evrak, yazı, teksir hizmetlerini yerine getirmek, sivil savunma, güvenlik ve çevre kontrolü işlerini yürütmek, üst yönetici tarafından verilecek benzeri görevleri yapmaktadır.

### ***Kütüphane ve Dokümantasyon Daire Başkanlığı***

Üniversitemiz kütüphanelerinin gerekli her türlü hizmetlerini karşılamak, baskı, film, videobant, mikrofilm gibi kayıt katalogları ve hizmete sunma işlemleri ile bibliyografik tarama çalışmalarını yapmak, üst yönetici tarafından verilecek diğer benzeri görevleri yerine getirmektedir.

### ***Öğrenci İşleri Daire Başkanlığı***

Öğrencilerimizin yeni kayıt, kabul ve ders durumları ile ilgili gerekli işleri yapmak, mezuniyet, kimlik, burs, mezunların izlenmesi işlemlerini yürütmek, üst yönetici tarafından verilecek diğer benzeri görevleri yerine getirmektedir.

### ***Personel Daire Başkanlığı***

Üniversitemizin insan gücü planlaması ve personel politikasıyla ilgili çalışmalar yapmak, personel sisteminin geliştirilmesiyle ilgili önerilerde bulunmak, Üniversitemizin personelinin atama, özlük ve emeklilik işleriyle ilgili işlemler yapmak, idari personelin hizmet

öncesi ve hizmet içi eğitimi programlarını düzenlemek ve uygulamak, üst yönetici tarafından verilecek benzeri görevleri yapmaktadır.

### ***Strateji Geliştirme Daire Başkanlığı***

Ulusal kalkınma strateji ve politikaları, yıllık program ve hükümet programı çerçevesinde idarenin orta ve uzun vadeli strateji ve politikalarını belirlemek, amaçlarını oluşturmak üzere gerekli çalışmaları yapmak, idarenin görev alanına giren konularda performans ve kalite ölçütleri geliştirmek ve bu kapsamda verilecek diğer görevleri yerine getirmek, idarenin yönetimi ile hizmetlerin geliştirilmesi ve performansla ilgili bilgi ve verileri toplamak, analiz etmek ve yorumlamak, idarenin görev alanına giren konularda, hizmetleri etkileyecek dış faktörleri incelemek, kurum içi kapasite araştırması yapmak, hizmetlerin etkililiğini ve tatmin düzeyini analiz etmek ve genel araştırmalar yapmak, yönetim bilgi sistemlerine ilişkin hizmetleri yerine getirmek, Strateji Geliştirme Kurulunun sekretarya hizmetlerini yürütmek, idarenin stratejik plan ve performans programının hazırlanmasını koordine etmek ve sonuçlarının konsolide edilmesi çalışmalarını yürütmek, izleyen iki yılın bütçe tahminlerini de içeren idare bütçesini, stratejik plan ve yıllık performans programına uygun olarak hazırlamak ve idare faaliyetlerinin bunlara uygunluğunu izlemek ve değerlendirmek, mevzuatı uyarınca belirlenecek bütçe ilke ve esasları çerçevesinde, ayrıntılı harcama programı hazırlamak ve hizmet gereksinimleri dikkate alarak ödeneğin ilgili birimlere gönderilmesini sağlamak, bütçe kayıtlarını tutmak, bütçe uygulama sonuçlarına ilişkin verileri toplamak, değerlendirmek ve bütçe kesin hesabı ile malî istatistikleri hazırlamaktadır.

Bunun yanında ilgili mevzuat çerçevesinde idare gelirlerini tahakkuk ettirmek, gelir ve alacaklarının takip ve tahsil işlemlerini yürütmek, muhasebe hizmetlerini yürütmek, harcama birimleri tarafından hazırlanan birim faaliyet raporlarını da esas alarak idarenin faaliyet raporunu hazırlamak, idarenin mülkiyetinde veya kullanımında bulunan taşınır ve taşınmazlara ilişkin icmal cetvellerini düzenlemek, idarenin yatırım programının hazırlanmasını koordine etmek, uygulama sonuçlarını izlemek ve yıllık yatırım değerlendirme raporunu hazırlamak, malî kanunlarla ilgili diğer mevzuatın uygulanması konusunda üst yöneticiye ve harcama yetkililerine gerekli bilgileri sağlamak ve danışmanlık yapmak, ön malî kontrol faaliyetini yürütmek ve üst yönetici tarafından verilecek diğer görevleri yapmaktır.

### ***Sađlık Kltr ve Spor Daire Başkanlıđı***

đrencilerimizin ve personelimizin, sađlık iřleri ve tedavileri ile ilgili hizmetleri yrtmek, đrencilerimizin ve personelimizin barınma, yemek ve benzeri ihtiyaçlarını karřılamak, đrencilerimizin ve personelimizin, spor, kltrel ve sosyal ihtiyaçlarını karřılayacak faaliyetleri dzenlemek, st ynetici tarafından verilecek diđer benzeri grevleri yerine getirmektedir.

### ***Yapı İřleri ve Teknik Daire Başkanlıđı***

niversitemizin bina ve tesislerinin projelerini yapmak, ihale dosyalarını hazırlamak, yapı ve onarımla ilgili ihaleleri yrtmek, inřaatları kontrol etmek ve teslim almak, bakım ve onarım iřlerini yapmak, kalorifer, kazan dairesi, sođuk oda, jeneratr, havalandırma sistemleri ile telefon santrali, çevre dzenleme ve araç iřletme, asansr bakım ve onarımı ile benzer iřleri yrtmektedir.



## 2. Teşkilat Şeması

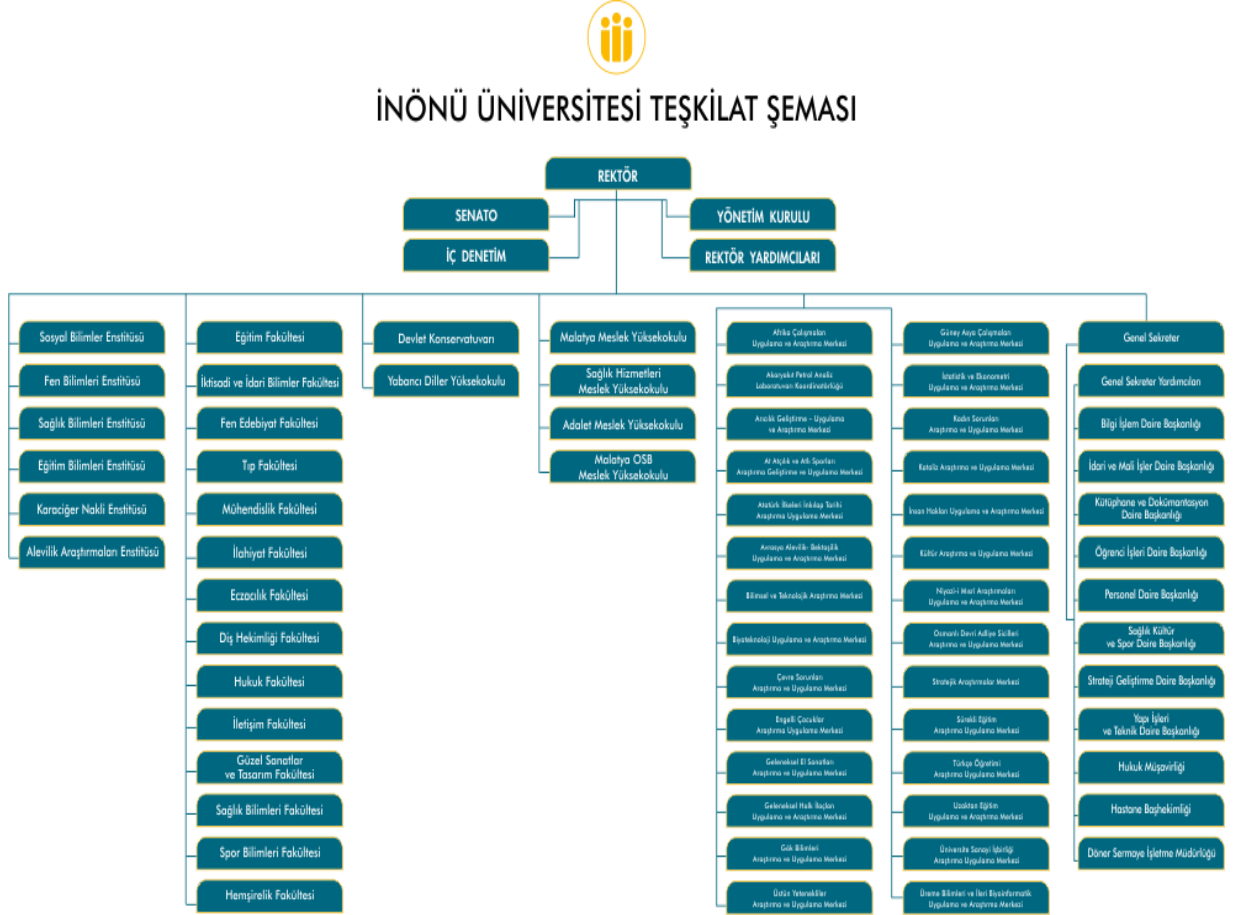

### 3. Fiziksel Yapı

#### 3.1 Taşınmazların Genel Dağılımı

Şehir merkezine 10 km. mesafede bulunan Üniversitemiz, **6.338.133,73** m<sup>2</sup> alan üzerinde yer alan merkez kampüsü, 2. Organize Sanayi Bölgesinde 30.080,00 m<sup>2</sup> üzerinde kurulan Malatya OSB Meslek Yüksekokulu, şehir merkezinde bulunan ve 24.845,00 m<sup>2</sup> alan üzerinde yer alan Malatya Meslek Yüksekokulu olmak üzere 3 yerleşkesinde eğitim öğretim, bilimsel araştırma ve uygulama faaliyetlerini sürdürmektedir.

Kampüs alanı, nitelikli tesisleriyle olduğu kadar, çok amaçlı kültür salonları, sosyal tesisleri, spor ve rekreasyon alanları ile öğrencilerin ders dışı zamanlarını en verimli şekilde değerlendirmelerine olanak sunmaktadır.

İnönü Üniversitesi, engellilere yönelik eğitim ve uygulama merkezlerinin yanında "Engelsiz Kampüs" çalışmalarıyla da Türkiye'nin önde gelen üniversitelerinden biridir.

Ayrıca Türkiye'deki üniversiteler içerisinde yapı/yerleşke, enerji yönetimi, ulaşım, atık yönetimi ve sürdürülebilir çevre eğitimi kategorilerinde "Yeşil Kampüs" olarak nitelendirilen sürdürülebilir kampüs yaşamı içerisinde her geçen yıl önemli bir kazanım sağlamıştır.

#### 3.2 Açık ve Kapalı Alanların Dağılımı

##### a) Merkez Kampüs Eğitim Alanları

##### İnönü Üniversitesi Merkez Kampüs Alanları Dağılımı (2020 Yılı- m<sup>2</sup>)

Birim	Net Alan	Brüt Alan
Diş Hekimliği Fakültesi	5.170,67	6.535,03
Eczacılık Fakültesi	7.993,53	9.957,48
Eğitim Fakültesi A Blok Derslik	8.441,58	9.384,00
Eğitim Fakültesi A Blok Okuma Salonu	672,50	710,00
Eğitim Fakültesi A Blok Konferans Salonu	680,50	710,00
Eğitim Fakültesi B Blok Derslik	6.769,08	7.820,00
Eğitim Fakültesi C Blok	7.761,90	8.896,00

Fen-Edebiyat Fakültesi A-B Blok	8.389,26	9.384,00
Fen-Edebiyat Fakültesi D-E Blok	4.134,50	4.895,00
Fen-Edebiyat Fakültesi F-G Blok Amfi	1.519,52	1.647,00
Fen-Edebiyat Fakültesi H-I Blok	7.233,26	7.820,00
Fen-Edebiyat Fakültesi J-K Blok Akademik Birimler	2.646,80	3.024,00
Fen-Edebiyat Fakültesi L Blok - Konferans Salonu	492,24	525,00
Fen-Edebiyat Fakültesi N-O Blok	5.469,20	6.256,00
Güzel Sanatlar ve Tasarım Fakültesi A Blok	6.869,60	8.129,00
Güzel Sanatlar ve Tasarım Fakültesi B Blok (Ek Bina)	3.548,65	3.800,00
Hukuk Fakültesi	8.190,81	8.273,00
İktisadi ve İdari Bilimler Fakültesi Derslik Bloğu	8.811,40	9.384,00
İktisadi ve İdari Bilimler Fakültesi I. Amfi Bloğu	685,20	710,00
İktisadi ve İdari Bilimler Fakültesi II. Amfi Bloğu	683,30	710,00
İktisadi ve İdari Bilimler Fakültesi Yeni Amfi Bloğu	2.835,58	3.158,00
İlahiyat Fakültesi	8.215,25	9.006,75
İletişim Fakültesi	6.596,15	7.728,00
Mühendislik Fakültesi A-B Blok	9.561,20	9.977,40
Mühendislik Fakültesi C Blok Akademik Birimler	5.330,81	6.884,00
Mühendislik Fakültesi D Blok Akademik Birimler	5.386,01	6.882,00
Mühendislik Fakültesi E Blok Laboratuvar	5.864,79	6.942,00
Mühendislik Fakültesi F Blok Laboratuvar	5.991,65	6.940,80
Sağlık Bilimleri Fakültesi	10.897,73	11.944,00
Spor Bilimleri Fakültesi	3.840,15	4.534,00
Tıp Fakültesi	13.492,15	14.966,25
Tıp Fakültesi Amfi Bloğu	3.393,92	3.503,62
Yabancı Diller Yüksekokulu	5.700,26	6.055,50
Karaciğer Nakli Enstitüsü	11.820,60	14.116,16
Merkezi Derslik Amfi Bloğu	3.349,34	3.411,00

Geleneksel El Sanatları	464,07	500,00
Engelli Araştırma Merkezi	2.715,91	2.972,00
Turgut Özal Kongre ve Kültür Merkezi	4.160,54	6.075,24
<b>TOPLAM</b>	<b>205.779,61</b>	<b>234.166,23</b>

**b) Merkez Kampüs Araştırma Alanları**

**İnönü Üniversitesi Merkez Kampüs Araştırma Alanları Dağılımı (2020 Yılı- m<sup>2</sup>)**

Birim	Net Alan	Brüt Alan
Deney Hayvanları Üretim ve Araştırma Merkezi	2.060,04	2.296,25
Petrol Araştırma Laboratuvarı	3.529,30	4.000,00
Petrol Araştırma Laboratuvarı Ek Bina	52,80	98,80
Petrol Araştırma Laboratuvarı Prefabrike Laboratuvar	290,92	315,00
Rasathane	236,55	339,00
<b>TOPLAM</b>	<b>6.169,61</b>	<b>7.049,05</b>

**c) Kütüphane Alanları**

**İnönü Üniversitesi Merkez ve Diğer Kampüs Kütüphane Alanları Dağılımı (2020 Yılı - m<sup>2</sup>)**

Birim	Net Alan	Brüt Alan
İnönü Üniversitesi Merkez Kütüphane	6.838,75	7.857,00
Hukuk Fakültesi	284,00	284,00
İlahiyat Fakültesi	502,25	502,25
Tarih İhtisas Kütüphanesi	150,00	150,00
Malatya MYO	61,62	61,62
Malatya OSB Meslek Yüksek Okulu	124	124
<b>TOPLAM</b>	<b>7.960,62</b>	<b>8.978,87</b>

**d) Merkez Kampüs Sosyal Alanlar**

**İnönü Üniversitesi Merkez Kampüs Sosyal Alanlar Dağılımı (2020 Yılı - m<sup>2</sup> )**

<b>Birim</b>	<b>Net Alan</b>	<b>Brüt Alan</b>
İlahiyat Fakültesi Kafeterya	397,60	430,00
İnönü Üniversitesi Akademik Personel Yemekhanesi	1.608,66	1.840,00
İnönü Üniversitesi Cami	1.985,52	2.653,00
İnönü Üniversitesi Gençlik Merkezi	183,30	206,00
İnönü Üniversitesi Giriş Tesisleri	216,17	263,84
İnönü Üniversitesi Konukevi	1.800,79	2.030,00
Mehmet Şahin Nalbant Konukevi	4.351,50	4.835,00
İnönü Üniversitesi Kreşi	362,17	395,00
İnönü Üniversitesi Mescit	835,47	900,00
İnönü Üniversitesi Sera	1.022,00	1.031,00
Kafeterya (Kort Kafe)	464,60	497,00
Kafeterya (Çardak Kafe)	1.184,51	1.772,00
Kafeterya (Yöresel Lezzetler)	476,48	504,00
Mediko Sosyal Tesisi A Blok	10.007,85	11.219,00
Mediko Sosyal Tesisi B Blok	2.910,11	3.258,00
Misafirhane	3.924,32	4.623,00
Üniversite AVM	5.324,35	5.800,00
İnönü Üniversitesi Hobi Bahçeleri (6 m2) 67 adet	420,00	420,00
Olimpik Açık Havuz Restoranı	393,50	438,18
İnönü Üniversitesi Yaşam Merkezi	4.125,00	4.472,36
<b>TOPLAM</b>	<b>41.993,90</b>	<b>47.587,38</b>

**e) Merkez Kampüs Kapalı Spor Alanları**

**İnönü Üniversitesi Merkez Kampüs Kapalı Spor Alanları Dağılımı (2020 Yılı - m<sup>2</sup>)**

Birim	Net Alan	Brüt Alan
İnönü Üniversitesi Açık Yüzme Havuzu	3.006,90	3.230,00
İnönü Üniversitesi Kapalı Halı Saha	3.000,00	3.010,00
İnönü Üniversitesi Kapalı Tenis Kortu	647,50	647,50
İnönü Üniversitesi Kapalı Yüzme Havuzu	3.241,40	4.160,00
Sağlık Kültür ve Spor Daire Bşk. - Kapalı Spor Salonu	3.361,27	4.408,00
Spor Bilimleri Fakültesi Kapalı Spor Salonu	2.961,20	3.950,00
Spor Bilimleri Fakültesi Kapalı Spor Salonu Cep Salon	680,00	762,00
<b>TOPLAM</b>	<b>16.898,27</b>	<b>20.167,50</b>

**f) Merkez Kampüs Barınma Alanları**

**İnönü Üniversitesi Merkez Kampüs Barınma Alanları Dağılımı (2020 Yılı - m<sup>2</sup>)**

Birim	Net Alan	Brüt Alan
İnönü Üniversitesi Lojmanlar 2+1 Daireler 54 Adet	4.573,00	4.573,00
Lojmanlar 252 m2 (Tripleks Daireler) 28 Adet	7.056,00	7.056,00
İnönü Üniversitesi Lojmanlar 3+1 Daireler 263 Adet	29.284,00	29.284,00
Lojmanlar 65 m2 (1+1 Daireler) 60 Adet	3.900,00	3.900,00
<b>TOPLAM</b>	<b>44.813,00</b>	<b>44.813,00</b>

**g) Merkez Kampüs Diğer Binalar**

**İnönü Üniversitesi Merkez Kampüs Diğer Binalar Dağılımı (2020 Yılı- m<sup>2</sup>)**

Birim	Net Alan	Brüt Alan
İnönü Üniversitesi Araç Kademe	356,87	400,00
İnönü Üniversitesi Arıza Birimleri	1.211,45	1.326,00
İnönü Üniversitesi Isı Merkezi	2.244,99	2.350,00
İnönü Üniversitesi Mekanik Atölye	415,74	417,00
<b>TOPLAM</b>	<b>4.229,05</b>	<b>4.493,00</b>

## h) Hastane Alanları

### İnönü Üniversitesi Hastane Alanları Dağılımı (2020 Yılı- m<sup>2</sup>)

Birim	Net Alan	Brüt Alan
Turgut Özal Tıp Merkezi	113.998,82	135.000,00
Turgut Özal Tıp Merkezi Enerji Merkezi Binası	1.934,36	
Turgut Özal Tıp Merkezi Isı Merkezi	2.500,00	
Onkoloji Hastanesi	22.434,00	29.912,00
Karaciğer Nakil Hastanesi	5.883,84	5.883,84
Diş Hekimliği Fakültesi Hastane Alanı	3.530,12	3.530,12
<b>TOPLAM</b>	<b>150.281,14</b>	<b>174.325,96</b>

## i) Diğer Kampüs Alanları (2020 Yılı- m<sup>2</sup>)

### İnönü Üniversitesi Diğer Yerleşke Alanları Dağılımı (2020 Yılı- m<sup>2</sup>)

Malatya Meslek Yüksekokulu	Net Alan	Brüt Alan
İdare ve Derslik Binası	1.809,25	1.942,50
Kantin	239,40	239,40
Laboratuvar	1.378,98	1.473,80
Laboratuvar (İnşaat)	249,90	318,15
Makine Bölümü	1517,64	1.688,38
Malatya Meslek Yüksekokulu Kapalı Spor Salonu	1.200,42	1.250,00
Teknik Programlar	5.530,14	6.296,80
<b>TOPLAM</b>	<b>11.925,73</b>	<b>13.209,03</b>

### İnönü Üniversitesi Diğer Yerleşke Alanları Dağılımı (2020 Yılı- m<sup>2</sup>)

Malatya OSB Meslek Yüksekokulu	Net Alan	Brüt Alan
İdari Blok	3.033,34	3.388,70
Derslik Bloğu	3.660,03	4.066,70
Atölye Bloğu	3.049,83	3.370,37
Sosyal Tesis Bloğu	2.436,78	2.707,53
<b>TOPLAM</b>	<b>12.179,98</b>	<b>13.533,30</b>

### Kapalı Alanların Fonksiyonel Sınıflandırılması

FONKSİYONLAR	TOPLAM KULLANIM ALANI (m <sup>2</sup> )
Araştırma	7.049,05
Eğitim	253.322,93
Barınma	44.813,00
Diğer	4.493,00
Kütüphane	8.854,87
Hastane	174.325,96
Sosyal Alanlar	58.428,31
Kapalı Spor Alanları	22.363,50
Yönetim	47.051,98
<b>TOPLAM</b>	<b>620.702,60</b>



### 3.3 Eğitim Alanları, Derslikler

Üniversitemiz, merkez yerleşkesinde toplam 772 adet çeşitli eğitim sınıfı alanlarıyla öğrencilerine hizmet vermektedir. Üniversitemiz eğitim alanlarının büyük çoğunluğunu 50 kişilik ve altı sınıflar oluşturmaktadır.

#### Üniversitemizde Bulunan Eğitim Alanlarının Dağılımı (Adet)

Eğitim Alanı	Amfi	Sınıf	Bilgisayar Lab.	Diğer Lab.	Toplam
0-25 Kişilik		29	2	128	159
26-50		202	42	77	321
51-75	2	121	13	59	195
75 ve üzeri	31	14	5	47	97
<b>TOPLAM</b>	<b>33</b>	<b>366</b>	<b>62</b>	<b>311</b>	<b>772</b>

### 3.4 Sosyal Alanlar

#### a) Yemekhane, Kantin, Kafeteryalar

Öğrencilerimiz kampüs içerisinde zamanlarının büyük çoğunluğunu derslikler dışında kampüs yaşamının önemli kısımları olan yemekhane, kantin ve kafeteryalarda sürdürmektedirler. Öğrencilerimiz ve personelimize hizmet veren yemekhaneler dışında, kantin ve kafeteryalar faydalanmak isteyen herkese hizmet sunmaktadır.

#### İşletmeler ve Kiraya Verilen Alanlar (2020 Yılı- m<sup>2</sup>)

Birim	Net Alan	Brüt Alan
Kantin ve Kafeteryalar	4.303,74	4.303,74
Olim.Açık Hav. Rest. (Meksis Verisi Değil)	300,00	300,00
Yöresel Lezzetler	476,48	497,00
Misafirhane	3.349,34	3.411,00
Alışveriş Merkezi	5.234,35	5.800,00
<b>TOPLAM</b>	<b>13.663,91</b>	<b>14.311,74</b>

## b) Barınma (Öğrenci Yurtları ve Misafirhaneler)

### Öğrenci Yurtları ve Misafirhanelerin Sayı ve Kapasitesi

Birim	Net Alan	Brüt Alan	Kapasite(kişi)
Kredi Yurtlar Kurumu	41.473,00	41.473,00	2.404
Mevhibe Hanım Erkek Öğrenci Yurdu	9.506,41	9.506,41	300
Mevhibe Hanım Kız Öğrenci Yurdu			250
Misafirhane (İşletme grubunda da var?)	3.924,32	4.623,00	39
Konukevi	1.800,79	2.030,00	138
<b>TOPLAM</b>	<b>56.704,52</b>	<b>57.632,41</b>	<b>3.131</b>

## c) Spor Tesisleri

### Kapalı Spor Kompleksleri (2020 Yılı- m<sup>2</sup>)

Birim	Net Kapalı Alan	Toplam Kapalı Alan (Brüt)
SKS Kapalı Spor Salonu	3.361,27	4.408,00
Spor Bilimleri Fakültesi Kapalı Spor Salonu	3.776,96	3.950,00
Spor Bil. Fak. Kapalı Spor Salonu Cep Salon	680,00	762,00
Yarı Olimpik Kapalı Yüzme Havuzu	3.241,40	4.160,00
Olimpik Açık Yüzme Havuzu	3.006,90	3.230,00
Kapalı Tenis Kortu	647,50	647,50
Kapalı Halı Sahalar	3.000,00	3.010,00
Malatya MYO Kapalı Spor Salonu	1.200,42	1.250,00
<b>TOPLAM</b>	<b>18.914,45</b>	<b>21.417,50</b>

## 3.5. Hastane Alanları

Üniversitemizde; Turgut Özal Tıp Merkezi, Karaciğer Nakil Hastanesi, Diş Hekimliği Fakültesi Hastanesi, Onkoloji Hastanesi, öğrenci hizmetine esas Mediko Sosyal Sağlık Birimi ve Aile Hekimliği olmak üzere beş adet sağlık hizmetleri kompleksi mevcuttur. Üniversitemiz sağlık hizmeti bölümleri ve alanları ile ilgili detaylı bilgilere aşağıdaki tabloda yer verilmiştir.

İnönü Üniversitesinde hastane hizmeti kapsamında sağlık alanında faaliyet gösteren birimlerin toplam kullanım alanı 180.450,13 m<sup>2</sup>'dir.

**Sağlık Hizmeti Sunulan Alan (2020 Yılı- m<sup>2</sup>)**

Birim	Net Alan (m <sup>2</sup> )	Toplam Kapalı Alan (Brüt) (m <sup>2</sup> )
Turgut Özal Tıp Merkezi	113.998,82	135.000,00
Onkoloji Hastanesi	24.434,00	29.912,00
Karaciğer Nakli Hastanesi	5.883,84	5.883,84
Dış Hekimliği Fakültesi	3.530,12	3.530,12
Mediko Sosyal Sağlık Birimi	168,73	168,73
Aile Hekimliği	250,00	250,00
<b>TOPLAM</b>	<b>148.265,51</b>	<b>174.744,69</b>

Üniversitemiz içerisinde 2011 yılında kurulan Karaciğer Nakli Enstitüsü ve Hastanesi dünyada sayılı kuruluşlar içerisinde olup sıralama olarak dünyada 2. olma özelliğine sahiptir.

Ayrıca 29.912 m<sup>2</sup>'lik toplam alanda 2017 yılında yapımına başlanılan ve 2020 yılı içerisinde faaliyetlerine başlayan Onkoloji Hastanesi ise sahip olduğu özellikler bakımından Doğu Anadolu ve Güneydoğu Anadolu Bölgesi'nin ihtiyacını önemli oranda karşılayacaktır.

#### **4 Bilgi ve Teknolojik Kaynaklar**

İnönü Üniversitesi Bilgi İşlem Dairesi'nin başta ağ cihazları ve fiber kablolama olmak üzere bilişim hizmetleri alanında hizmet vermeye yönelik altyapı olanakları mevcuttur. Aralık 2019 itibariyle Merkez Kampüs'ümüzde çalışan 1 adet ana omurga, 9 adet dağıtım 3. seviye ağ anahtarlama cihazı, 245 adet ağ anahtarlama cihazı ile 70 adet Wi-Fi cihazı ve Wi-Fi yönetimi için 2 adet denetleme cihazı mevcuttur.

Ağ sistemimizin güvenliği için kampüs ve sunucular önünde aktif-pasif yedekli güvenlik duvarı sistemi kullanılmaktadır. Üniversitemiz için gerekli yazılımların bulunduğu

sunucu-storage sistemi, sunucu sistemi üzerinde 95 sanal sunucu, DNS sunucusu ile DHCP sunucusu Bilgi İşlem Dairesi bünyesinde işletilmektedir. Dairemiz Bilgi İşlem Merkezi'nde bulunan yedekli (redundant) UPS ve kampüs jeneratör sistemi ile beslenmektedir. Ayrıca ana dağıtım noktaları olan bölüm ve birimlerde bulunan sistem odalarında ki router/switch'ler de UPS'lerle desteklenmektedir.

#### 4.1 Bilişim Kaynakları

Üniversitemiz Bilgi İşlem Daire Başkanlığı akademik ve araştırma hizmetlerine yönelik olarak bilgisayar hizmeti sunmak, üniversitemiz kampüsleri arasında iletişim altyapısını oluşturup işletmek ve yönetmek, üniversitemizin idari hizmetlerine bilgisayar yazılım ve kullanım desteği vermek, öğrencilere ve öğretim elemanlarına bilgisayar kullanım olanağı sağlamak gibi başlıca hizmetlerini hizmet grupları ile yerine getirmektedir. Elektronik aygıtların bakım işlemleri ile birlikte bilgisayar kurulum, güncelleme, virüs koruma, büro teknik destek vb. işlemleri ile sahip olunan imkânlar çerçevesinde tamiri mümkün olabilen aygıtların elektronik bakım ve onarım işlerini de yürütür.

Aşağıdaki tabloda Üniversitemizin sahip olduğu bilişim cihazlarının isimleri ve sayıları gösterilmektedir. Tabloda gösterilen cihazların kullanılma oranları yıldan yıla değişen teknolojik gelişmelere göre farklılık göstermektedir.

#### Bilişim Kaynakları

Ürünler		2020 Yılı Toplam
Ses Cihazları	50 adet	1.550 Adet
Görüntü Cihazları	400 adet	
Projeksiyon Cihazları	500 adet	
Yazıcı Tarayıcı	600 adet	
Masaüstü Bilgisayar	4000 adet	5.800 Adet
Dizüstü Bilgisayar	1500 adet	
Hepsi Bir Arada Bilgisayar	300 adet	
<b>TOPLAM</b>		<b>7.350 Adet</b>

## 4.2 Elektronik Kaynaklar

İnönü Üniversitesi Merkez Kütüphanesi, Üniversitenin eğitim politikalarını ve bilimsel araştırmalarını desteklemek için geleneksel kütüphane hizmetlerini son teknolojik gelişmelerle yenileyerek, okuyucusunun bilgi ihtiyacını maksimum düzeyde gerçekleştirmeyi amaçlamaktadır. Kullanıcı odaklı hizmet anlayışına sahip ilkesiyle, hizmet ve faaliyetlerinde sürekli iyileştirmeyi esas alarak kullanıcı ihtiyaç ve beklentileriyle doğru orantılı olarak hizmet vermeye gayret göstermektedir.

Kütüphanede açık raf sistemi ile hizmet verilmekte olup mevcut yayınların kataloglanması; Anglo American Cataloging Rules 'ye (AACR2) göre yapılmakta ve Library of Congress (LC) sınıflama sistemi ile sınıflanmaktadır. Kütüphane hizmetleri otomasyona bağlı olarak yapılmaktadır. Kütüphane programı okuyucuların kütüphane içinde ve web ortamında ihtiyaçlarına ve sorularına cevap verecek niteliktedir. Okuyucular kütüphane içerisinde yer alan tarama amaçlı bilgisayarları kullanarak istedikleri kaynaklara daha kolay ulaşabilmektedirler. Kütüphanede 1 adet personelsiz ödünç cihazı (self-check) bulunmaktadır. Materyallerin ödünç alınması ve iadesi dışında ödünçle ilgili tüm işlemler kullanıcılar tarafından internet üzerinden yapılabilmektedir.

Üniversitemizin abone olduğu elektronik kaynaklara (tam metin ve bibliyografik veri tabanlarına) <http://library.inonu.edu.tr> adresinden erişilebilir. Bu veri tabanlarına üniversitemiz mensupları kurum e-posta adresleri ile uzaktan erişim de sağlayabilmektedirler.

Okuyucular, Multi Media Odası'nda bulunan film, belgesel gibi görsel ve işitsel materyallerden buradaki bilgisayarlar aracılığı ile yararlanmaktadırlar.

## 4.3 Kütüphane Kaynakları

### a) Basılı Kaynaklar

#### Kütüphane Kaynaklarının Dağılımı (Adet)

Merkez Kütüphane	188.866
Hukuk Fakültesi Kütüphanesi	9.360
İlahiyat Fakültesi Kütüphanesi	27.040
Tarih İhtisas Kütüphanesi	16.170

Malatya MYO Kütüphanesi	3.957
Malatya OSB Yüksek Okulu	1.650
<b>TOPLAM</b>	<b>247.043</b>

Her yıl kullanıcı talepleri ve bütçe doğrultusunda kütüphane koleksiyonuna basılı kitap ve dergi eklenmektedir. Akademik dönem başında bütün birimlere yayın alımıyla ilgili duyuru yapılmaktadır. Gelen talepler doğrultusunda hazırlanan kitap listeleri Kütüphane Danışma Kurulunun onayına sunulmaktadır. Uygun görülen yayınlar değerlendirilmeye alınarak bütçe imkânları doğrultusunda temin edilmektedir.

#### **b) Süreli Yayınlar**

##### **Süreli Yayınlar (Adet)**

Aboneliği Devam Basılı Dergi	28
Abone Olunan Basılı Gazeteler (Ulusal/Yerel)	19
<b>TOPLAM</b>	<b>47</b>

#### **c) Bağış Koleksiyonları**

##### **Bağış Koleksiyonlar (Adet)**

Hasan Berkpınar Koleksiyonu	11.761
-----------------------------	--------

#### **d) Görsel Materyaller**

##### **Görsel Materyaller (Adet)**

CD/DVD	1.903
--------	-------

### **4.4 Elektronik Yayın**

Üniversitemiz bilimsel araştırma ve geliştirme faaliyetleri kapsamında kütüphane hizmetleri aracılığıyla kampüs içi ve dışından erişim sağlayarak e-kitap ve e-dergilere ulaşabilmektedir. Üniversitemizin abone olduğu elektronik kaynaklara (tam metin ve bibliyografik veri tabanlarına) <http://inonu.edu.tr/tr/kutuphane/database> adresinden erişilebilir. Bu veri tabanlarına üniversitemiz mensupları kurum e-posta adresleri ile uzaktan erişim de sağlayabilmektedirler.

### Satın Alma-Abonelik Kapsamında Eriřim Saęladığımız Elektronik Kaynaklar

Kaynak Türü	Sayı
Elektronik Kitaplar	4.688
Abone Olunan Veri Tabanları	20
Arayüz Tarama Programı (Ebsco Discovery Source)	1
3D Anatomi Atlası (Primal Pictures) Satınalma	1

### ULAKBİM Aracılığıyla Eriřim Saęlanan Elektronik Kaynaklar

Kaynak Türü	Sayı
Veri Tabanları	14
İntihal Programları (Turnitin-iThenticate)	2
Referans Yönetim Programı (Mendeley)	1

### Eriřim Saęlanan Elektronik Kaynak Sayıları

Kaynak Türü	Sayı
Veri tabanları İle Ulařılabilen Tam Metin Dergi Sayısı	37.324
Veri tabanları İle Ulařılabilen Tam Metin Kitap Sayısı	44.205
Veri tabanları İle Ulařılabilen Elektronik Kaynaklı Tez Sayısı	İçerik .... : 4.500.000 Tam metin : 2.400.000

Kütüphane koleksiyonun geliştirilmesi amacıyla basılı, elektronik ve farklı formatlarda bilgi kaynakları satın veya ödünç alma yoluyla kazandırılmaktadır.

Kurumsal Açık Arşiv oluşturma kapsamında kurum bünyesinde üretilen bilgi kaynaklarının açık erişime sunulması amacıyla, kurumsal arşiv sistemi çalışmaları devam etmektedir.

#### **Kurumsal Arşive Eklenecek Açık Erişime Açılan Yayın Sayısı**

<b>Kaynak Türü</b>	<b>Sayı</b>
Makaleler-Bildiriler-Üniversitemiz Dergileri	2.775
Tezler(Y.Lisans/Doktora/Uzmanlık)	1.591
<b>TOPLAM</b>	<b>4.366</b>

Toplamda (Makaleler + Tezler) **12.116** yayın açık erişime açılmıştır.

Kütüphane hizmet binamız toplam 6.573 m<sup>2</sup>'lik alandan oluşmakta olup 870 oturma kapasitesine sahiptir.

125 oturma kapasiteli seminer salonu kullanıcıların ihtiyaçlarına cevap verebilecek sesli ve görüntülü sunum imkânına sahiptir.

#### **Kütüphane Fiziki ve Teknolojik İmkânlar**

<b>Okuyucu Hizmet Alanı</b>	<b>Alan (m<sup>2</sup>)</b>	<b>Oturum Kapasitesi</b>
Okuma Salonu (A Blok)	240	100
Okuma Salonu (B Blok)	255	220
Diğer Çalışma Alanları	780	550
<b>TOPLAM</b>	<b>1.275</b>	<b>870</b>

### **5. İnsan Kaynakları**

Yükseköğretimde nitelikli ve katma değer oluşturma çabalarının temeli, hiç şüphesiz insan kaynaklarının etkin ve verimli bir şekilde yönetilmesinden geçmektedir. Küreselleşen dünyanın getirmiş olduğu insan odaklı birçok yenilik ve bu yeniliklerin kurumlar tarafından yönetilmesi sürdürülebilir bir başarı hedeflemesi açısından vazgeçilmez unsurların başında gelmektedir.



Üniversitemizde görev yapan akademik, idari ve sözleşmeli personel ile sürekli işçi pozisyonunda çalışanlarımızın yıllar itibari ile kadro durumları ve çalışanlarımızın çalıştığı birim, hizmet süreleri, cinsiyet, eğitim ve yaş gibi kriterlere göre hazırlanmış tabloları aşağıda gösterilmiştir.

#### Akademik, İdari ve Sözleşmeli Personel ve Sürekli İşçi Dağılımı

Kadro			İdari Personel		Akademik Personel		Geçici+Sürekli İşçi		Sözleşmeli Personel (4-B)		Genel Toplam	
			Sayı	Dağılım %	Sayı	Dağılım %	Sayı	Dağılım %	Sayı	Dağılım %	Sayı	Dağılım %
Personel Sayısı	Toplam	2017	1.740	49,5	1.612	46	93	2,65	65	1,85	3.510	100
		2018	1.742	32	1.554	28	1.935	35	293	5	5.524	100
		2019	1.714	29	1.529	26	1.816	31	333		5.399	100
		2020										

## 6. Sunulan Hizmetler

### 6.1 Eğitim Hizmeti

Ülkemizin saygın ve köklü üniversiteleri arasında yer alan İnönü Üniversitesi 2018-2019 eğitim öğretim yılında 14 fakülte, 1 yüksekokul, 1 devlet konservatuarı, 4 meslek yüksekokulu ile lisans ve ön lisans düzeyinde; 6 enstitü ile de lisansüstü düzeyde eğitim öğretim faaliyetlerini yürütmüştür. Ayrıca üniversitemizde 2014 yılında öğrenci alımına ve operasyonel işlemlerine başlayan, ülkemizde tek, dünyada ise sayılı kuruluşlardan olan Karaciğer Nakil Enstitümüz insan odaklı eğitim ve hizmet anlayışıyla değişimin dinamiklerine yabancı olmayan bir gelecek için eğitim vermektedir.

İnönü Üniversitesi araştırmaya, sorgulamaya ve uygulamaya dayalı eğitim öğretim anlayışıyla zamanın gerektirdiği kalitede hizmet üretmeyi amaç edinmiştir. Bu sebeple girişimcilik ekosisteminin oluşturulmasını motive etme amacıyla kurulan, 1 teknokent, sağlık alanında ise bölgenin ve ülkenin en hassas tıbbi alanlarda hizmet verdiği hiç şüphesiz Turgut Özal Tıp Merkezinin de aralarında bulunduğu 28 araştırma ve uygulama merkeziyle 40.404 öğrenciye eğitim öğretim hizmeti veren bir üniversitedir.

İnönü Üniversitemizde tıp, dış hekimliği, eczacılık, fen ve mühendislik gibi temel ve uygulamalı bilimler ile sosyal bilimlerin hukuk, iktisadi ve idari bilimler, güzel sanatlar, iletişim, eğitim bilimleri ve ilahiyata kadar uzanan geniş bir alanında 57 ön lisans, 150 lisans, 157 yüksek lisans ve 110 doktora programında eğitim öğretim yapılmaktadır.

#### a) Program ve Öğrenci Sayıları

##### Lisans Program Sayıları

##### Lisans Program Sayıları

FAKÜLTELER	TOPLAM
Devlet Konservatuvarı	3
Dış Hekimliği Fakültesi	1
Eczacılık Fakültesi	1
Eğitim Fakültesi	27
Fen-Edebiyat Fakültesi	21
Güzel Sanatlar ve Tasarım Fakültesi	10
Hemşirelik Fakültesi	2
Hukuk Fakültesi	1
İktisadi ve İdari Bilimler Fakültesi	21
İlahiyat Fakültesi	5
İletişim Fakültesi	5
Mühendislik Fakültesi	23
Sağlık Bilimleri Fakültesi	18
Spor Bilimleri Fakültesi	10
Tıp Fakültesi	2
<b>TOPLAM</b>	<b>150</b>

## Ön Lisans Program Sayıları

### Ön Lisans Program Sayıları

MESLEK YÜKSEKOKULLARI	TOPLAM
Adalet Meslek Yüksekokulu	3
Malatya Meslek Yüksekokulu	34
Malatya OSB Meslek Yüksekokulu	9
Sağlık Hizmetleri Meslek Yüksekokulu	11
<b>TOPLAM</b>	<b>57</b>

## Lisansüstü Program Sayıları

### Lisansüstü Program Sayıları

ENSTİTÜLER	Yüksek Lisans	Doktora	TOPLAM
Alevilik Araştırmaları Enstitüsü	1	-	1
Eğitim Bilimleri Enstitüsü	14	8	22
Fen Bilimleri Enstitüsü	63	56	119
Karaciğer Nakli Enstitüsü	3	2	5
Sağlık Bilimleri Enstitüsü	39	38	77
Sosyal Bilimleri Enstitüsü	46	20	66
<b>TOPLAM</b>	<b>166</b>	<b>124</b>	<b>290</b>

## Genel Öğrenci Sayıları

### 2019-2020 Eğitim-Öğretim Yılı Öğrenci Sayıları

Öğretim Düzeyi	I. Öğretim	II. Öğretim	Uzaktan Eğitim	TOPLAM
Fakülteler	16.339	3.999	2.851	23.189
Enstitüler	2.678	137	26	2.841
Meslek Yüksekokulları	3.878	323	278	4.479
TOPLAM				

## 6.2 Topluma Sunulan Hizmetler

### a) Sağlık Hizmetleri

#### Turgut Özal Tıp Merkezi

İnönü Üniversitesi Tıp Fakültesi Araştırma Hastanesi 1990 yılında Devlet Hastanesi'ne ait barakalarda geçici olarak hizmete başlamıştır. Sağlık alanında ülkemizin en önemli ve en modern hastane projesi olan Turgut Özal Tıp Merkezinin temeli 1991 yılında atılmış ve 5 yıl içerisinde tamamlanarak 1996 yılında hizmete girmiştir. İnönü Üniversitesi Turgut Özal Tıp Merkezi, Malatya'nın 10 km. doğusunda 309 nolu karayolu üzerinde 7.000 dönüm alana kurulmuş İnönü Üniversitesi kampüsü içinde yer almaktadır. Binanın dışı ısı yalıtımlı, yüksek reflektif özellikli camlar ile bariyerli giydirme cephelidir. Dışarı açılan penceresi bulunmamaktadır. Tüm kapalı alanlarda ısıtma, ameliyathane ile yoğun bakımlarda hijyenik klimatizasyon, soğutma ve havalandırma klima santralleri, soğutma grupları ve aspiratörlerden oluşan iklimlendirme ile sağlanmaktadır.

Hastanemiz sağladığı sağlık hizmetleri ile bölge hastanesi olup komşu ülkelerden de hasta kabul etmektedir. Karaciğer naklinde dünyada ilk üçe giren hastanemiz, böbrek nakli,

kemik iliği transplantasyonu, yanık merkezi ile geniş kapsamlı hizmetler vermektedir. Hasta odalarımızın büyük bir bölümü ikişer kişilik olup müstakil tuvalet ve banyosu mevcuttur. Merkezi oksijen ve vakum sistemleri, her odada bulunmaktadır. İl dışından gelen hastalarımızın yakınları için konuk evi bulunmakta olup çocukları yoğun bakımda olan anneler için refakatçi anne ünitesi bulunmaktadır.

22 yıldaki hızlı gelişmeye ve artmış deneyimimize paralel olarak 2007 yılından itibaren Hastanemiz TS EN ISO 9001:2008 Kalite Yönetim Sistemini, 2012 Ocak ayından itibaren İş Sağlığı ve Güvenliği ile beraber Çevre Yönetim Sistemi'ni hastanemizde uygulayarak 3 belgeli ilk üniversite hastanesi olma hedefini gerçekleştirmiştir.2013 yılında TS 22000 Gıda Güvenliği Yönetim Sistemi'ni, 2014 yılında ise Müşteri Memnuniyeti Yönetim Sistemi'ni Hastanemize kurarak 5 yönetim sistemini birden entegre etmiştir.

Tıp Merkezi, teşhis ve tedavi ünitelerinin çoğunun yeni hizmete girmesine rağmen, hizmet yönünden diğer tıp fakültesi hastanelerini geride bırakmıştır. Modern ve çağdaş hastane olma hedefini gerçekleştirme yönünde yol almaya devam etmektedir.

Hastanemizin hâlihazırda toplam kapalı alanı 155.500 m2 olup ana binada 1216 ve Karaciğer Nakli Enstitümüze bağlı hastanemiz kompleksinde 152 adet olmak üzere yoğun bakımlar, ayaktan tedavi dâhil toplam 1368 yatak kapasitesi vardır. Bunun yanında ana binada 27 ve Karaciğer Nakli Enstitüsüne bağlı 12 olmak üzere toplam 39 ameliyathane bulunmaktadır. Ayrıca 41 branşta 107 poliklinik hizmeti vermektedir.

Faaliyette olan 136 yataklı konukevine ilaveten 202 yataklı M. Şahin Nalbant Konukevi de hizmete girmiştir.

#### **Turgut Özal Tıp Merkezi Mevcut Poliklinik Sayısı**

Poliklinik Adı	Oda Sayısı	Poliklinik Adı	Oda Sayısı
Adli Tıp Polikliniği	1	Hepatoloji Polikliniği	1
Aile Hekimliği Polikliniği	2	İnfertilite ve Tüp Bebek Polikliniği	2
Algoloji Polikliniği	1	İntertisyel Plikliniği	1
Androloji Polikliniği	1	Jinekoloji Onkoloji Polikliniği	1
Anestezi Polikliniği	1	Jinekoloji Polikliniği	1
Beyin Cerrahi Polikliniği	2	Kalp Damar Cerrahi Polikliniği	1

Çocuk Allerji Polikliniği	2	Karaciğer Nakil Ünitesi Polikliniği	5
Çocuk Cerrahi Polikliniği	1	Kardiyoloji Polikliniği	2
Çocuk Endokrin Polikliniği	2	Kemik İliği Nakli Polikliniği	1
Çocuk Gastroenteroloji Polikliniği	1	Kulak Burun Boğaz Polikliniği	4
Çocuk Hematoloji Polikliniği	1	Medikal Onkoloji Polikliniği	3
Çocuk Kardiyoloji Polikliniği	1	Nefroloji Polikliniği	2
Çocuk Nefroloji Polikliniği	1	Nöroloji Polikliniği	2
Çocuk Nöroloji Polikliniği	2	Organ Nakli Polikliniği	1
Çocuk Psikiyatri Polikliniği	5	Ortopedi El Cerrahisi Polikliniği	1
Çocuk Romatoloji Polikliniği	1	Ortopedi Polikliniği	1
Dermatoloji Polikliniği	3	Plastik Cerrahi Polikliniği	1
Diyabet Polikliniği	1	Proktoloji Polikliniği	1
Diyet Polikliniği	1	Psikiyatri Polikliniği	4
Endokrinoloji Polikliniği	1	Radyasyon Onkoloji Polikliniği	1
Enfeksiyon Hastalıkları Polikliniği	1	Riskli Gebe Polikliniği	1
Fizik Tedavi ve Rehab. Polikliniği	3	Ritim Bozuklukları Kontrol Polikliniği	1
Gastroenteroloji Polikliniği	1	Romatoloji Polikliniği	2
Gebe Polikliniği	1	Tıbbi Genetik Polikliniği	1
Gelişimsel Pediatri Polikliniği	2	Troid Polikliniği	1
Genel Cerrahi Polikliniği	1	Ürojinekoloji Polikliniği	1
Genel Dahiliye Polikliniği	1	Üroloji Polikliniği	2
Genel Pediatri Polikliniği	1	Varis Polikliniği	1
Göğüs Cerrahi Polikliniği	1	Geleneksel tamamlayıcı tıp merkezi	3
Göğüs Hastalıkları Polikliniği	2	Çocuk Ürodinami Polikliniği	1
Göz Polikliniği	7	Üroterapi Polikliniği	1
İşyeri Sağlık ve Güvenlik Birimi	1	<b>TOPLAM POLİKLİNİK ODA SAYISI</b>	<b>105</b>
Hematoloji Polikliniği	1		

**Yeni açılan poliklinikler;**

Cerrahi Yoğun Bakım 2,  
Çocuk Cerrahisi Servisi,  
Çocuk Cerrahisi Yoğun Bakım

***Yoğun Bakım***

- Koroner Yoğun Bakım
- Dahili Yoğun Bakım (1-2-3)
- Beyin Cerrahi Yoğun Bakım
- Cerrahi Yoğun Bakım (1-2)
- Erişkin Yanık Yoğun Bakım
- Çocuk Yanık Yoğun Bakım
- Çocuk Cerrahisi Yoğun Bakım
- Reanimasyon Yoğun Bakım (1-2)
- Erişkin Acil Toksikoloji Yoğun Bakım
- Nöroloji İnme Merkezi
- Pediatri Yoğun Bakım (1-2-3)
- Kalp Damar Cerrahi Yoğun Bakım
- Organ Nakli Yoğun Bakım (1-2-3)
- Yenidoğan Yoğun Bakım (1-2-3)

Tıp Merkezimiz 14 branşta 301 yatak kapasitesi ile bölgenin en büyük ve donanımlı yoğun bakım ünitelerine sahiptir.

***Laboratuvarlar***

- Patoloji laboratuvarı
- Parazitoloji laboratuvarı
- Doku tiplendirme laboratuvarı
- Genetik hastalıklar laboratuvarı
- Biyokimya laboratuvarı
- Biyofizik laboratuvarı
- Kan bankası laboratuvarı
- Mikrobiyoloji laboratuvarı

- Farmakoloji laboratuvarı
- Hematoloji laboratuvarı
- Moleküler Mikrobiyoloji laboratuvarı

Tıp merkezimiz modern donanımlı 11 laboratuvara sahiptir.

### **2019 Yılında Hizmete Açılan Bölümler ve Yapılan Düzenlemeler**

- Cerrahi Yoğun Bakım 2 (12 yataklı)
- Çocuk Cerrahisi Servisi (22 yataklı)
- Çocuk Cerrahisi Yoğun Bakım (5 yataklı)
- İş Sağlığı ve Güvenliği Birimi Polikliniği
- Gazi ve Şehit Yakınları Bürosu açıldı
- Personel otopark alanı genişletme çalışmaları tamamlandı
- Hemşire ve Asistan Yemekhanesi 1. katta hizmete girdi
- Refakatçi kartı dağıtım merkezi oluşturuldu
- Poliklinik alanı hasta bekleme koltukları düzenlendi.

### **2019 Yılı Poliklinik Sayıları**

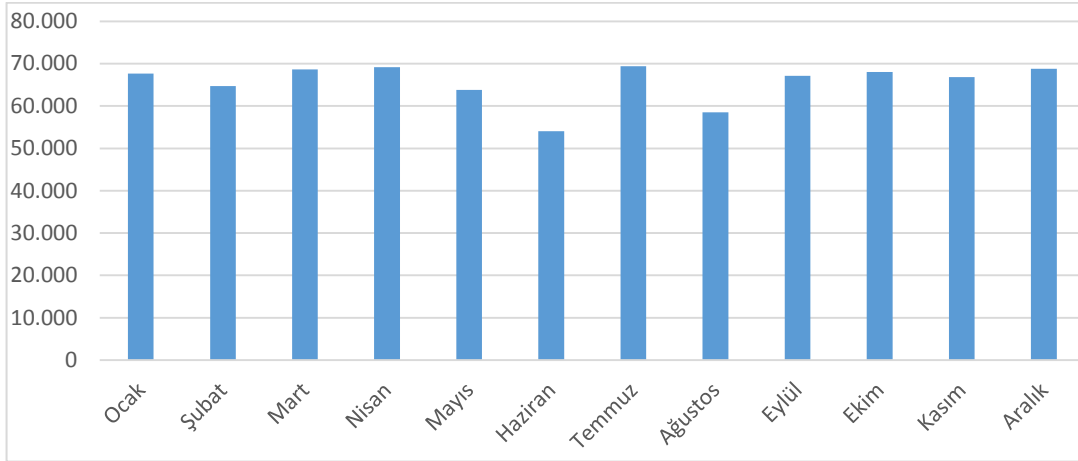

Ocak	Şubat	Mart	Nisan	Mayıs	Haziran	Temmuz	Ağustos	Eylül	Ekim	Kasım	Aralık	Topam
67.642	64.692	68.638	69.206	63.831	54.025	69.431	58.509	67.135	68.038	66.850	68.796	786.793



### 2019 Yılı Yatan Hasta Tablosu

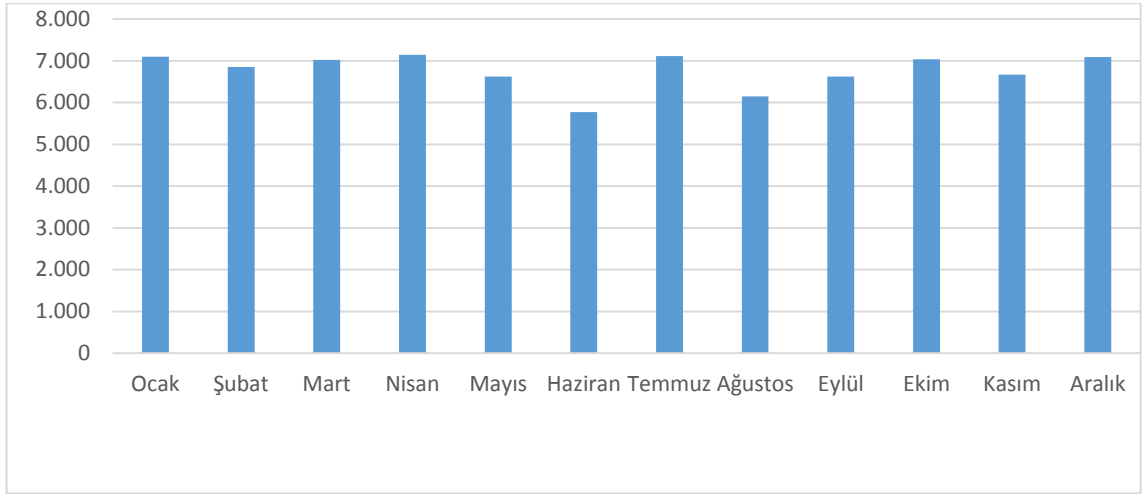

Ocak	Şubat	Mart	Nisan	Mayıs	Haziran	Temmuz	Ağustos	Eylül	Ekim	Kasım	Aralık	Toplam
7.097	6.853	7.022	7.143	6.620	5.774	7.111	6.145	6.620	7.033	6.666	7.087	81.171

### 2019 Yılı Yoğun Bakım Yatan Hasta Sayıları

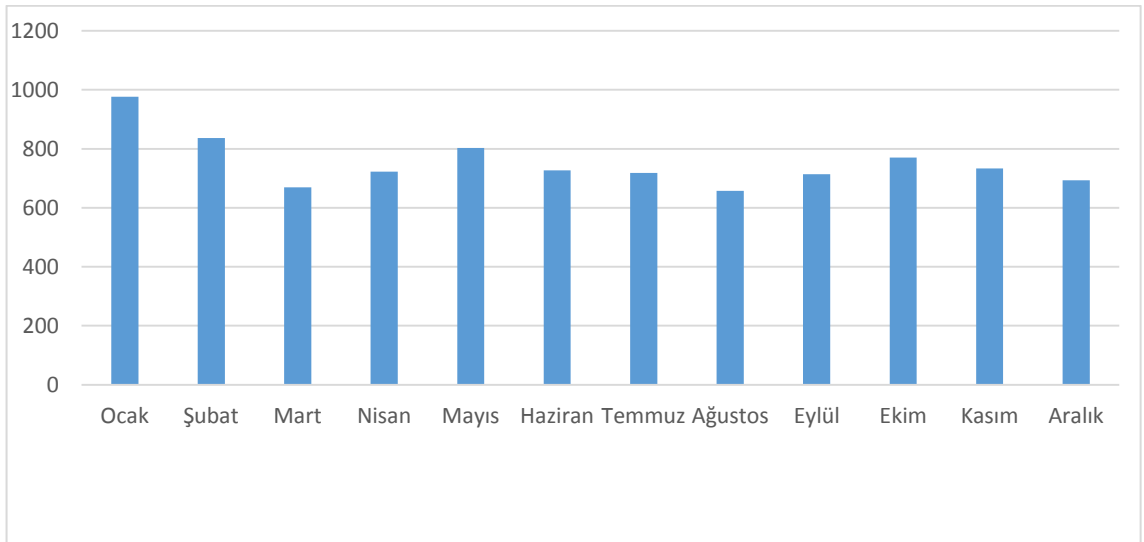

Ocak	Şubat	Mart	Nisan	Mayıs	Haziran	Temmuz	Ağustos	Eylül	Ekim	Kasım	Aralık	Toplam
976	836	669	722	803	727	718	657	714	770	733	693	11.936

### 2019 Yılı Amaliyat Sayıları

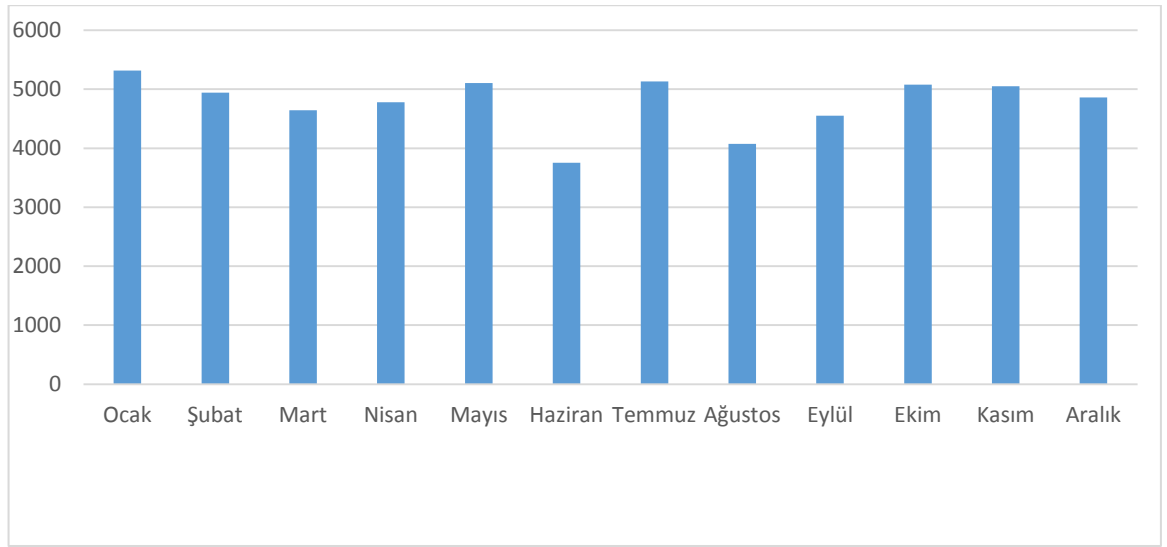

Ocak	Şubat	Mart	Nisan	Mayıs	Haziran	Temmuz	Ağustos	Eylül	Ekim	Kasım	Aralık	Toplam
5.315	4.943	4.644	4.777	5.104	3.755	5.133	4.073	4.549	5.079	5.053	4.863	57.288

### Karaciğer Nakli Sayıları

Yıllar	Karaciğer Nakli
2009	108
2010	175
2011	222
2012	185
2013	304
2014	219
2015	203
2016	229
2017	223
2018	272
2019	277

2019 sonu itibari ile toplam 2.646 karaciğer nakli yapıldı.

### ***Böbrek Nakli Sayıları***

Yıllar	Böbrek Nakli
2007-2009	4
2010	10
2011	29
2012	33
2013	26
2014	39
2015	28
2016	35
2017	27
2018	43
2019	30

2019 sonu itibari ile toplam 304 böbrek nakli yapıldı.

### ***Kök Hücre ve Kemik İliği Nakli Sayıları***

Yıllar	Erişkin	Çocuk	Toplam
2010	4		
2011	28		
2012	19		
2013	35		
2014	68		
2015	67		
2016	74		

2017	99	2	101
2018	129	14	143
2019	222	20	242

2019 sonu itibari ile toplam 781 kök hücre ve kemik iliği nakli yapıldı.

### ***Kornea Nakli Sayıları***

Yıllar	Kornea Nakli
2013	17
2014	90
2015	59
2016	31
2017	43
2018	54
2019	35

2019 sonu itibari ile toplam 329 kornea nakli yapıldı.

### ***İnce Barsak Nakli***

Yıllar	Sayı
2015	2
2016	1
2017	1
2018	0
2019	3

2019 sonu itibari ile toplam 7 ince bağırsak nakli yapıldı.

Türkiye’de Turgut Özal Tıp Merkezi ince bağırsak nakli yapabilen tek kurum olma özelliğini taşımaktadır.

### ***Pankreas Nakli***

2019 yılında 3 pankreas nakli yapıldı.

Hastanemizde ilk pankreas nakli 26 Nisan 2019 tarihinde yapıldı.

Türkiye’de geçen yıl yapılan 3 pankreas naklinin tamamı Turgut Özal Tıp Merkezinde gerçekleştirilmiştir.

### ***Sağlık Turizmi***

Aylar	Sayı
Ocak	21
Şubat	36
Mart	28
Nisan	34
Mayıs	37
Haziran	32
Temmuz	24
Ağustos	23
Eylül	26
Ekim	30
Kasım	21
Aralık	31

2019 yılında 342 sağlık turizmi hastasına hizmet verildi.

**2019 Yılı Sağlık Turizmi Verileri: 35 Farklı Ülkeden Gelen Hastaların Ülkelere Göre Dağılımı**

Ülke	Sayı	Ülke	Sayı
A.B.D.	3	Kanada	1
Afganistan	12	Kırgızistan	5
Almanya	11	Kolombiya	1
Azerbaycan	124	Moldovya	1
Britanya	1	Özbekistan	17
Cezayir	1	Pakistan	8
Ermenistan	2	Rusya	4
Fas	15	Sırbistan	1
Fildişi Sahilleri	1	Somali	1
Filistin	19	Suriye	8
Fransa	9	Suudi Arabistan	9
Gürcistan	8	Tacikistan	4
Hollanda	1	Tanzanya	1
Irak	32	Türkmenistan	23
Iran	3	Üganda	1
İsrail	5	Ürdün	3
İngiltere	4	Yemen	2
İtalya	1	Toplam	342

**Onkoloji Hastanesi**

Kanser tedavisinde Türkiye'nin merkezi olacak Onkoloji Hastanesinin temeli 2017 yılında atılmış olup 2020 yılı itibari ile hizmet vermeye başlamıştır.

Toplam kapalı alanı 29.912,46 m<sup>2</sup> dir

### ***Onkoloji Hastanesi;***

- 176 adet Onkoloji-Hematoloji hasta odası,
- 20 adet kemik iliği tedavi hasta odası,
- 16 adet yoğun bakım odası,
- 5 adet iyotlu tedavi hasta odası ve toplamda 217 yatak,
- 84 kişilik kemoterapi salonları
- 16 adet poliklinik ile hizmet sunacaktır.

### **Diş Hekimliği Fakültesi Hastanesi**

Çok yönlü ve yenilikçi düşünme becerisine sahip, hayat boyu öğrenmeyi ilke edinmiş, paylaşımcı, girişimci diş hekimleri, uzmanlar ve akademisyenler yetiştirmek, toplumun ağız ve diş sağlığını en yüksek düzeye taşımak için yüksek kalitede koruyucu ve düzeltici tedavi hizmeti sunmak, uluslararası düzeyde bilimsel araştırma/yayın yapmayı kendine misyon edinen Diş Hekimliği Fakültesi; eğitim, hasta tedavisi ve araştırma kalitesi ile ağız-diş sağlığını geliştirmede bölgemizde, ülkemizde ve komşu ülkelerde referans merkezi olma vizyonuna sahiptir.

#### **2019 Yılı Gelen Hasta Sayıları**

	Hasta Müracaat Sayısı	Hasta İşlem Sayısı
Ağız Diş Çene Radyolojisi	37.325	78.107
Ağız Diş Çene Cerrahisi	37.774	46.458
Periodontoloji	24.163	71.252
Protetik Diş Tedavisi	17.896	42.316
Pedodonti	25.757	64.408
Ortodonti	23.236	11.260
Diş Hastalıkları Tedavisi	16.260	28.575
Endodonti	17844	25.104
Engelli Diş Tedavi Birimi	563	5.625
<b>TOPLAM</b>	<b>200.818</b>	<b>373.105</b>

### ***Diş Hekimliği Eğitimi***

Diş hekimliği eğitimi 5 yıllık bir süreyi içermektedir. Haftalık ders saati yükü 30-40 saat arasında değişmektedir. Genel olarak ilk 2,5 yılda temel tıp bilimleri ile birlikte diş hekimliği dersleri verilmektedir. 3. sınıfın ikinci döneminde gözlemci öğrenci olarak klinik eğitim başlamaktadır. 4. ve 5. sınıflarda klinik uygulamalar ağırlıklı olarak verilirken klinik tıp ve diş hekimliği teorik bilgileri verilir. Klinikte uygulama yapmaya bu sınıflarda başlayan stajyer öğrenciler 8 anabilim dalında (Ağız, Diş ve Çene Radyolojisi; Ağız, Diş ve Çene Cerrahisi; Diş Hastalıkları ve Tedavisi, Endodonti; Pedodonti, Periodontoloji; Ortodonti ve Protetik Diş Tedavisi Ana Bilim Dallarında) deneyimli öğretim üyelerinin gözetiminde diş hekimliği uygulamalarını yapar.

### **b) Topluma Yönelik Kültürel ve Sanatsal Faaliyetler**

İnönü Üniversitesi daha önceki yıllarda olduğu gibi 2019 yılında da toplumu aydınlatıcı birçok kültürel, sanatsal ve sportif faaliyetler yürütmüştür.

#### **Topluma Yönelik Kültürel ve Sanatsal Faaliyetler**

<b>Türü</b>	<b>Adı</b>	<b>Tarihi</b>
Ücretsiz İkram	Finale R Boyunca Ücretsiz Çorba İkramı	11-17-01.2019
Konferans	Kapiler Ellktroforez Yöntemiyle Nöroaktif Bileşenlerin Tayini	11 Ocak 2019
Seminer	Genom Mühendisliğinde Crispr/Cas9 Teknolojisinin Deneysel Hayvan Modellerindeki Yeri	11-02-2019
Bilim Konferansları	Temel Bilimlerin Kalp Cerrahisindeki Yeri	15 02 2019
Sempozyum	Girişimcilik Sempozyumu	20-02-2019
Konferans Topluma Hizmet Uygulaması	Öğrenci Sağlığı ve İlk Yardım Konferansı	21 02 2019
Şiir Şöleni	100.Yıl Marşı Ödül Töreni	27 02 2019
Seminer	28 Şubat Postmodern Bir Darbe	27 02 2019
Konferan	Uygulamalı Eğitimde +1	01-03-2019
Panel	Prof.Dr. Fuat Sezgini Anma Paneli	05-03-2019
Panel	Yeşilay Haftası Alkol Bağımlılığı	05-03-2019
Konser	Akademik Oda Orksrtası Konseri	05-03-2019
Konferans	Güvenli Gıda Sağlıklı Gelecek	07-03-2019



8 Mart Dünya Kadınlar Günü Etkinliği	8 Mart Dünya Kadınlar Günü Etkinliği	07-03-2019
Tıp Bayramı	14 Mart Tıp Bayramı Etkinliği	11-03-2019
Eğitim	Yazılım Geliştirici Eğitimi	11-03-2019
Konferans	İstiklal Marşı ve Mehmet Akif Ersoy	12-03-2019
Konferans	Mühendisliğin Enerjik Hali	12 03-2019
Konferans	14 Mart Dünya Pi Günü	14-03-2019
Çanakkale Zaferi Anma Etkinlikleri	18 Mart Şehitleri Anma Günü	18-03-2019
Kariyer Günü	Yetenek Kuşağı	20-03-2019
Sempozyum	5.Ulusal Arguvan Sempozyumu	04-04-2019
Kariyer Günleri	Medikal Cihaz Denetçiliği	05-04-2019
Pediyatri Okulu	İnönü Üniversitesi Tıp Fakültesi Çocuk Sağlığı ve Hastalıkları Ana Bilim Dalı	05-04-2019
Sempozyum	İslam ve Yorum-Din Bilim ve Medeniyet	11-04-2019
Kariyer Günleri	Türkiyede Bilimsel Çalışmalar ve Yaygın Eğitim	12-04-2019
Festival	12.Kısa Film Festivali	15-18 04. 2019
Konferans	Şehadet Yıldönümünde Şehit Hamit Fendoğlu	16-04-2019
Panel	Peyzaj Mimarlığında Uygulama ve Proje Teknikleri	16-04-2019
Panel	Malatya Vergi Dairesi Başkanlığı Vergi Bilinci ve Meslek Tanıtım Paneli	18-04-2019
Kongre	2.İnönü İç Hastalıkları Kongresi	19-20. 04 2019
Şiir Yarışması	Tecrübe Akademisi ve Ödül Töreni	22-04-2019
Kongre	8.Türkiye Lisansüstü Çalışmalar Kongresi	24-04-2019
Panel	Blokzincir Kripto Paraların Muhasebe, Finansal ve Ekonomik Sisteme Etkileri	25-04-2019
Seminer	Yalın Düşünce Eğitimi	29-04-2019
Söyleşi	Kariyer Söyleşisi	30-04-2019

Sempozyum	Uluslararası Sağlıklı Yaşlanma Sempozyumu	30-04-2019
Seminer	Microfluidics Yüksek Basıçlı Homogenizatörler	28-05-2019
Sempozyum	7.Transplantasyon ve Türk Alman İlişkileri	17-21 06.2019
Konferans	Nano İlaçlar ile Kanseri Hedefleme	19-05-2019
Kongre	11.Olgularla Kbb Kongresi	21-06-2019
Sempozyum	1.Doğu Anadolu Vakalarla Hematoloji Sempozyumu	22-06-2019
Konferans	21.Yüzyılda Öğretmenlik Mesleği	28-06-2019
Konferans	Türkiyede Bilim, Bilimsel Araştırmalar ve Geleceği	03-07-2019
Panel	Türkiyede Darbeler, Yerel Basın ve 15 Temmuz	12-07-2019
Sempozyum	Uluslararası Türk Kültür ve Sanatlarını Tanıtma Sempozyumu	16-09-2019
Kongre	3.Gastrointestinal Araştırma Kongresi	21-09-2019
Kongre	1.Uluslararası İletişim ve Yönetim Bilimleri Kongresi	26-28 09.2019
Kongre	Palyatif Bakım Kongresi	4-6 .10. 2019
Konferans	Adalet, Ombusmanlık ve Üniversiteler	09-10-2019
Kongre	1.Uluslararası Türkiye Muhasebe ve Finans Tarihi Kongresi	10-12 10. 2019
Konferans	Diş Hekimliği ve Hipnoz	18-10-2019
Konferans	İki Savaş Arası Dönemde Kurulan Cumhuriyetler ve Türkiye	30-10-2019
Panel	21.Yüzyılda Türkiye-Rusya İlişkileri	04-11-2019
Konferans	Atatürkün Hastalıkları	11-11-2019
Konferans	Kazan Tatar Şairi Derdmend'in Doğumunun 160.Yılı Anısına	13-11-2019
Festival	9.Malatya Uluslararası Film Festivali	19-11-2019
Panel	Modern Aile ve Geleceğimiz	21-11-2019
Konferans	Türkiyeyi Geleceğe Taşımak	28-11-2019
Konferans	Kimya Bölümü Bilim Konferansları	06-12-2019
Konser	Aşık Veysel Konseri	09-12-2019
Panel	Sosyolojik Açıdan Kadına Yönelik Şiddet Sorunsalı	18-12-2019
Konferans	2.Dünya Savaşı Türk Dış Politikası ve İsmet İnönü	25-12-2019

## **II. AMAÇ VE HEDEFLER**

### **A. TEMEL DAYANAK ;**

11. Kalkınma Planı içerisinde yer alan eğitim kalitesinin artırılması ve eksiklerin giderilmesi hususları gereğince üniversitemizin 2017-2021 Stratejik Planını hazırlanmıştır. Başta nitelikli insan gücünün yetiştirilmesi olmak üzere, Ar-Ge çalışmaları ve topluma hizmet adına yapılacak faaliyetleri kapsayan geniş amaçlarımız ve hedeflerimiz 11. Kalkınma Planı ile uyumlu olacak şekilde belirlenmiş ve hayata geçirilmesi için tüm birimlerimiz özveri ile üzerlerine düşen görevlerini yerine getirmektedir.

### **B. İDARENİN AMAÇ VE HEDEFLERİ**

#### **AMAÇ 1: EĞİTİM VE ÖĞRETİM HİZMETLERİNİ BİLİMSEL ÖLÇÜTLER DOĞRULTUSUNDA GELİŞTİRMEK**

**Hedef 1:** 2021 yılı sonuna kadar uygulamalı eğitim oranının %70 artırılmasının sağlanması

**Hedef 2:** 2021 yılı sonuna kadar uzaktan eğitimin geliştirilmesi ve %50 oranında çeşitlendirilmesi

**Hedef 3:** Fikri haklar, teknoloji transferi ve bilginin ticarileşmesi çalışmasının yapılması, 2017 yılı sonuna kadar yayınevi ve e-yayınevinin kurulması ve sürdürülebilirliğinin sağlanması

**Hedef 4:** Ülkenin ihtiyaç duyduğu iş gücünün yetiştirileceği yeni akademik birimlerin açılması ve var olan birimlerin 2021 yılı sonuna kadar ülke ihtiyaçları ve çağın gereklerine göre yeniden yapılandırılması

**Hedef 5:** Hayat boyu öğrenme kapsamında Sürekli Eğitim Merkezi aracılığı ile yapılacak faaliyetlerin yaygınlaştırılması

**Hedef 6:** Lisansüstü eğitim veren programların 2021 yılı sonuna kadar %20 artırılması

**Hedef 7:** Ulusal ve uluslararası düzeyde nitelikli bilimsel faaliyet ve ikili anlaşmalarla yurtdışına gidecek olan personel sayısının 2021 yılı sonuna kadar en az %30 artırılması

**Hedef 8:** İhtisas kütüphanelerinin kurulması

**Hedef 9:** Ülke ihtiyaçlarına ve bölgenin gerekliliklerine yönelik yeni araştırma ve uygulama merkezlerinin kurulması

## **AMAÇ 2: ULUSLARARASI STANDARTLARDA SUNDUĞUMUZ SAĞLIK HİZMETLERİNİ GELİŞTİREREK SÜRDÜRÜLEBİLİRLİĞİNİ SAĞLAMAK**

**Hedef 1:** Sağlık hizmetlerinde organ naklini çeşitlendirerek geliştirilmesi ve 2021 yılı sonuna kadar organ nakli sayısının %100 arttırılması

**Hedef 2:** 2018 yılı sonuna kadar dijital hastaneye geçilmesi

**Hedef 3:** Uluslararası standartlarda bir Onkoloji Hastanesinin kurularak 2018 yılı sonuna kadar tamamlanmasının sağlanması

**Hedef 4:** 2021 yılı sonuna kadar Onkoloji ve Diyabet Enstitülerinin kurulması

**Hedef 5:** Sağlık hizmetlerinin niteliğini arttırmak için ihtiyaç duyulan laboratuvarlar ve diğer birimlerin 2021 yılı sonuna kadar açılması

**Hedef 6:** Üniversitemizin sağlık turizminde ulusal ve uluslararası cazibe merkezi hâline getirilmesi

**Hedef 7:** 2018 yılı sonuna kadar geleneksel ve tamamlayıcı tıp merkezinin açılması

## **AMAÇ 3: BİLİM, TEKNOLOJİ AR-GE VE İNOVASYON FAALİYETLERİNİ GÜÇLENDİRMEK VE DESTEKLEMEK**

**Hedef 1:** Üniversite-sanayi iş birliği kapsamında sektör iş birlikleri destek modellerinin geliştirilmesi

**Hedef 2:** Sanayi ile ortak çalışma ve 2021 yılı sonuna kadar ortak üretim imkânlarının sağlanması

**Hedef 3:** TEKNOKENT ve TTO'nun güçlendirilmesi ve daha işlevsel hâle getirilmesi

**Hedef 4:** Bilgi ve teknoloji üretmeye dönük AR-GE tabanlı bilimsel faaliyetlerin sayısının arttırılması

**Hedef 5:** Her düzeyde interdisipliner ve multidisipliner çalışmaların teşvik edilmesi, özendirilmesi ve geliştirilmesi

**Hedef 6:** Kalibrasyon merkezinin 2021 yılı sonuna kadar kurulması

**Hedef 7:** Her yıl düzenli olarak tarım sektörüne yönelik mesleki ve teknik eğitim çalışmalarının yapılması

#### **AMAÇ 4: KÜLTÜREL, SANATSAL VE SPORTİF ALANLARDA TOPLUMA YÖNELİK FAALİYETLER YÜRÜTEREK SOSYO-KÜLTÜREL KALKINMA VE GELİŞMEYE KATKI SAĞLAMAK**

**Hedef 1:** Her yıl ulusal ve uluslararası düzeyde kültürel, sanatsal ve sportif etkinliklerin gerçekleştirilmesi

**Hedef 2:** Her yıl topluma yönelik eğitici ve aydınlatıcı faaliyetlerin gerçekleştirilmesi

**Hedef 3:** Her yıl bireyin veya toplumun yaşadığı kültür ve değerler çerçevesinde yaşam kalitesinin arttırılmasına yönelik çalışmaların yapılması

**Hedef 4:** Paydaşlarla iş birliği ve koordinasyonun geliştirilmesi

**Hedef 5:** Malatya'nın tarihsel ve kültürel değerlerinin ortaya çıkacağı çalışmaların yapılması

**Hedef 6:** Öğrencilerimizin ve öğrenci topluluklarının kültürel, sanatsal ve sportif faaliyetlerinin desteklenmesi

#### **AMAÇ 5: KURUMSAL KAPASİTEYİ GELİŞTİRMEK**

**Hedef 1:** Döner sermaye gelirlerinin arttırılması, etkin ve verimli kullanılması

**Hedef 2:** İş sağlığı ve güvenliği sisteminin 2021 yılı sonuna kadar tüm birimlerde uygulanabilir hâle getirilmesi

**Hedef 3:** Üniversitemiz personelinin eğitim ihtiyacı analizinin yapılarak her yıl gerekli eğitimin verilmesi

**Hedef 4:** İdari işleyişte hukuka uygunluk, açıklık ve şeffaflık sağlanması

**Hedef 5:** Üniversitemizde Kalite Güvence Sistemi kurularak 2017 yılı sonuna kadar tüm birimlerde uygulanabilirliğinin sağlanması

**Hedef 6:** Akademisyenlerin mesleki gelişimlerine yönelik hizmet içi eğitim ve danışmanlık hizmetlerinin sunulması

**AMAÇ 6: Üniversitemizin Fiziki ve Teknolojik Altyapısını Güçlendirmek ve Geliştirmek**

**Hedef 1:** Üniversitede yer alan bütün binaların modernizasyonunun tamamlanması ve belli periyotlarda denetlenmesi

**Hedef 2:** 2021 yılı sonuna kadar spor komplekslerinin modernize edilmesi ve mevcut sportif alanların %30 arttırılması

**Hedef 3:** Yeni yapıların yeşil bina ve engelsiz üniversite konseptine uygun olarak yapılması

**Hedef 4:** Kampüs alanı içerisinde öğrencilerin ve çalışanların yaşam kalitesini yükseltecek sosyal yaşam alanları oluşturulması

**Hedef 5:** Tüm idari ve akademik birimlerin Endüstri 4.0 vizyonuna uygun olarak dijital işleyişe geçmesi.

**C. TEMEL POLİTİKA VE ÖNCELİKLER**

İnönü Üniversitesinin temel faaliyet alanları olan eğitim öğretim, sağlık, araştırma ve geliştirme, topluma hizmette benimsediği ve “İnönü Üniversitesi 2017-2021 Stratejik Planı”nda gösterilen değerlerimiz şunlardır:

- Bilimsellik
- Adalet
- Akademik Özgürlük
- Bireysel, Toplumsal ve Evrensel Değerlere Saygı
- Liyakat ve Ehliyet
- Yönetişim
- Şeffaflık ve Hesap Verebilirlik
- Yenilikçilik ve Girişimcilik
- Çevreye duyarlılık

• **İNÖNÜ ÜNİVERSİTESİ PERFORMANS BİLGİSİ**

**Bütçe Yılı:** 2021

**Program Adı:** ARAŞTIRMA, GELİŞTİRME VE YENİLİK

**Alt Program Adı:** YÜKSEKÖĞRETİMDE BİLİMSEL ARAŞTIRMA VE GELİŞTİRME

**Gerekçe ve Açıklamalar**

Üniversitemizin bilim, teknoloji ve ar-ge çalışmaları kapsamında çalışmalarını Üniversite ve sanayi işbirliğini aktif hale getirerek ortak üretim imkanları sağlamak istenilmektedir. Aynı zamanda ar-ge tabanlı bilimsel çalışmaları teşvik etmek ve buna bağlı olarak da bilimsel faaliyetlerin artırılması da hedeflenmektedir. Üniversitemiz bünyesinde olan Teknokent ve TTO'nun da aktif olarak faaliyet yürütmesine yönelik gerekli çalışmalarda yapılmaktadır. En nihayetinde ar-ge çalışmaları sonunda ortaya çıkan ürünlerin patent almasına Kurumsal anlamda tüm destekler verilecektir.

• **Alt Program Hedefi:**

Yükseköğretim kurumlarında inovasyon amaçlı bilimsel çalışmaların artırılması

• **Performans Göstergeleri**

Performans Göstergesi	Ölçü Birimi	2019	2020 Planlanan	2020 YS Gerç. Tahmini	2021 Hedef	2022 Tahmin	2023 Tahmin
1- Ar-ge'ye harcanan bütçenin toplam bütçeye oranı	Oran	1,7	1,1	1,5	1,5	1,5	1,6

• **Göstergeye İlişkin Açıklama:**

- **Hesaplama Yöntemi:** Bilimsel Araştırma Projeleri Birimi için ilgili yıl bütçesi Üniversitemiz bütçe toplamına oranlanmıştır.
- **Verinin Kaynağı:** Yılı Merkezi Yönetim Bütçe Kanunu
- **Sorumlu İdare:**

Performans Göstergesi	Ölçü Birimi	2019	2020 Planlanan	2020 YS Gerç. Tahmini	2021 Hedef	2022 Tahmin	2023 Tahmin
2- Ar-ge sonucu ortaya çıkan ürünlere ilişkin alınan patent sayısı	Sayı	4	1	4	4	4	4

• **Göstergeye İlişkin Açıklama:**

- **Hesaplama Yöntemi:** Yıl içerisinde alınan patent sayısı toplamı
- **Verinin Kaynağı:** Rektörlük
- **Sorumlu İdare:**

Performans Göstergesi	Ölçü Birimi	2019	2020 Planlanan	2020 YS Gerç. Tahmini	2021 Hedef	2022 Tahmin	2023 Tahmin
3- Ar-ge sonucu ticarileştirilen ürün sayısı	Sayı	1	1	1	1	1	1

• **Göstergeye İlişkin Açıklama:**

- **Hesaplama Yöntemi:** Sayı
- **Verinin Kaynağı:** Rektörlük ve Teknokent
- **Sorumlu İdare:**

Performans Göstergesi	Ölçü Birimi	2019	2020 Planlanan	2020 YS Gerç. Tahmini	2021 Hedef	2022 Tahmin	2023 Tahmin
5- Araştırma merkezlerinin sanayi ile yaptığı proje sayısı	Sayı	31	50	50	50	50	50

- **Göstergeye İlişkin Açıklama:**
- **Hesaplama Yöntemi:** Sayı
- **Verinin Kaynağı:** Tüm Araştırma Merkezleri
- **Sorumlu İdare:**

Performans Göstergesi	Ölçü Birimi	2019	2020 Planlanan	2020 YS Gerç. Tahmini	2021 Hedef	2022 Tahmin	2023 Tahmin
6- BAP kapsamında desteklenen araştırma projeleri sayısı	Sayı	354	400	400	400	400	400

- **Göstergeye İlişkin Açıklama:**
- **Hesaplama Yöntemi:** Desteklenen Proje Sayısı
- **Verinin Kaynağı:** Bilimsel Araştırma Projeleri Birimi
- **Sorumlu İdare:**

Performans Göstergesi	Ölçü Birimi	2019	2020 Planlanan	2020 YS Gerç. Tahmini	2021 Hedef	2022 Tahmin	2023 Tahmin
7- Öğretim elemanı başına düşen ar-ge proje sayısı	Sayı	57	1	1	1	1	1

- **Göstergeye İlişkin Açıklama:**
- **Hesaplama Yöntemi:** Ar-Ge Proje Sayısının Toplam Öğretim Elemanı Sayısına Oranlanması
- **Verinin Kaynağı:** Bilimsel Araştırma Projeleri Birimi
- **Sorumlu İdare:**

Performans Göstergesi	Ölçü Birimi	2019	2020 Planlanan	2020 YS Gerç. Tahmini	2021 Hedef	2022 Tahmin	2023 Tahmin
8- Patent, faydalı model ve endüstriyel tasarım başvuru sayısı	Sayı	4	20	20	20	20	20

- **Göstergeye İlişkin Açıklama:**
- **Hesaplama Yöntemi:** Sayı
- **Verinin Kaynağı:** Rektörlük
- **Sorumlu İdare:**



Performans Göstergesi	Ölçü Birimi	2019	2020 Planlanan	2020 YS Gerç. Tahmini	2021 Hedef	2022 Tahmin	2023 Tahmin
9- Ulusal ve uluslararası kuruluşlar tarafından desteklenen ar-ge projesi sayısı	Sayı	18	25	25	25	25	25

- **Göstergeye İlişkin Açıklama:**
- **Hesaplama Yöntemi:** Sayı
- **Verinin Kaynağı:** Rektörlük, Bilimsel Araştırma Projeleri Birimi
- **Sorumlu İdare:**

Performans Göstergesi	Ölçü Birimi	2019	2020 Planlanan	2020 YS Gerç. Tahmini	2021 Hedef	2022 Tahmin	2023 Tahmin
10- Uluslararası endekslerde yer alan bilimsel yayın sayısı	Sayı	672	700	700	700	700	700

- **Göstergeye İlişkin Açıklama:**
- **Hesaplama Yöntemi:** Bilimsel Yayın Sayısı
- **Verinin Kaynağı:** Rektörlük
- **Sorumlu İdare:**
- **Alt Program Kapsamında Yürütülecek Faaliyet Maliyetleri**

Faaliyetler	2020 Bütçe	2020 Harcama Haziran	2021 Bütçe	2022 Tahmin	2023 Tahmin
<b>Yükseköğretim Kurumlarının Bilimsel Araştırma Projeleri</b>	<b>5.758.000</b>	<b>5.561.220</b>	<b>13.247.000</b>	<b>14.085.000</b>	<b>14.992.000</b>
Bütçe İçi	5.758.000	5.561.220	13.247.000	14.085.000	14.992.000
Bütçe Dışı	0	0	0	0	0
<b>T O P L A M</b>	<b>5.758.000</b>	<b>5.561.220</b>	<b>13.247.000</b>	<b>14.085.000</b>	<b>14.992.000</b>
Bütçe İçi	5.758.000	5.561.220	13.247.000	14.085.000	14.992.000
Bütçe Dışı	0	0	0	0	0

- **Faaliyetlere İlişkin Açıklamalar:**
- **Yükseköğretim Kurumları Temel Araştırma Hizmetleri**

Ülke ihtiyaçlarına ve bölgenin gerekliliklerine yönelik yeni araştırma ve uygulama merkezlerinin kurulması; buna yönelik olarak kurulması planlanan ilk merkezimiz Alevilik Araştırma Merkezi kurulmuştur.

- **Yükseköğretim Kurumlarının Bilimsel Araştırma Projeleri**

Bilgi ve teknoloji üretmeye dönük ar-ge tabanlı bilimsel faaliyetlerin sayısının artırılmasına yönelik;

- 1.) Bilimsel ve teknik organizasyonlar düzenlenmesi
- 2.) Ulusal ve uluslararası projeler hakkında bilgilendirme ve yönlendirme toplantılarının yapılması
- 3.) Ar-Ge projelerinin önemi ve katkıları konusunda sanayiye bilgilendirme çalışmalarının yapılması
- 4.) Girişimci fikirlerin desteklenmesi
- 5.) Öğrencilerin bilinçlendirilmesi ve proje yarışmalarının düzenlenmesi ve desteklenmesi
- 6.) Teknik geziler ve bilimsel fuarcılık faaliyetlerinin desteklenmesi



## İNÖNÜ ÜNİVERSİTESİ PERFORMANS BİLGİSİ

**Bütçe Yılı:** 2021  
**Program Adı:** HAYAT BOYU ÖĞRENME

**Alt Program Adı:** YÜKSEKÖĞRETİM KURUMLARI SÜREKLİ EĞİTİM FAALİYETLERİ  
**Gerekçe ve Açıklamalar**

Üniversitenin yapısı gereği doğal bir görevi olan topluma yönelik faaliyetlerin en başında toplumun ihtiyaç duyduğu alanlarda gerekli eğitimlerin verilmesi gelmektedir. Bu kapsamda paydaşlar ile olan işbirliği ve koordinasyona gerekli özenin gösterilmesi ve alınan öneriler ışığında toplumun ihtiyaç duyduğu alanlar belirlenerek Üniversitemiz akademisyenleri tarafından sürekli eğitim merkezi aracılığı ile eğitimler verilmektedir. Coğrafi konumu gereği şehrimiz ve bölgemizin en başta tarıma yönelik mesleki ve teknik eğitime ihtiyaç duyulduğu göz önüne alınacaktır.

### Alt Program Hedefi:

Toplumun tüm kesimlerine ihtiyaç duyduğu alanlarda eğitimler verilmesi, kamu kurum ve kuruluşları, özel sektör ve uluslararası kuruluşlarla işbirliğinin gelişmesine katkıda bulunulması

### Performans Göstergeleri

Performans Göstergesi	Ölçü Birimi	2019	2020 Planlanan	2020 YS Gerç. Tahmini	2021 Hedef	2022 Tahmin	2023 Tahmin
1- Dezavantajlı gruplara yönelik sosyal entegrasyon ve kapsayıcılığa ilişkin yapılan faaliyet sayısı	Sayı	1	1	1	1	1	1

#### Göstergeye İlişkin Açıklama:

**Hesaplama Yöntemi:** Faaliyet Sayısı

**Verinin Kaynağı:** Sürekli Eğitim Merkezi

**Sorumlu İdare:**

Performans Göstergesi	Ölçü Birimi	2019	2020 Planlanan	2020 YS Gerç. Tahmini	2021 Hedef	2022 Tahmin	2023 Tahmin
2- Eğitim programlarına başvuran kişi sayısı	Sayı	1.500	2.500	2.500	2.500	2.500	2.500

#### Göstergeye İlişkin Açıklama:

**Hesaplama Yöntemi:** Başvuran Sayısı

**Verinin Kaynağı:** Sürekli Eğitim Merkezi

**Sorumlu İdare:**

Performans Göstergesi	Ölçü Birimi	2019	2020 Planlanan	2020 YS Gerç. Tahmini	2021 Hedef	2022 Tahmin	2023 Tahmin
3- Mezunlara yönelik gerçekleştirilen faaliyet sayısı	Sayı	1	1	1	1	1	1

#### Göstergeye İlişkin Açıklama:

**Hesaplama Yöntemi:** Faaliyet sayısı

**Verinin Kaynağı:** Tüm akademik ve idari birimler

**Sorumlu İdare:**

Performans Göstergesi	Ölçü Birimi	2019	2020 Planlanan	2020 YS Gerç. Tahmini	2021 Hedef	2022 Tahmin	2023 Tahmin
4- Sürekli Eğitim Merkezi (SEM) ve Dil Merkezi (DİLMER) tarafından mesleki eğitime yönelik verilen sertifika sayısı	Sayı	1.306	1.800	1.800	1.800	1.800	1.800

**Göstergeye İlişkin Açıklama:**

**Hesaplama Yöntemi:** Verilen Mesleki Eğitim Sertifika Sayısı

**Verinin Kaynağı:** Sürekli Eğitim Merkezi

**Sorumlu İdare:**

Performans Göstergesi	Ölçü Birimi	2019	2020 Planlanan	2020 YS Gerç. Tahmini	2021 Hedef	2022 Tahmin	2023 Tahmin
5- Tamamlanan sosyal sorumluluk projeleri sayısı	Sayı	5	5	5	5	5	5

**Göstergeye İlişkin Açıklama:**

**Hesaplama Yöntemi:** Proje Sayısı

**Verinin Kaynağı:** Tüm Akademik ve İdari Birimler

**Sorumlu İdare:**

**Alt Program Kapsamında Yürütülecek Faaliyet Maliyetleri**

Faaliyetler	2020 Bütçe	2020 Harcama Haziran	2021 Bütçe	2022 Tahmin	2023 Tahmin
<b>TOPLAM</b>	0	0	0	0	0
Bütçe İçi	0	0	0	0	0
Bütçe Dışı	0	0	0	0	0

**Faaliyetlere İlişkin Açıklamalar:**

**Toplum Hizmetine Sunulan Eğitim Programları, Kurs ve Seminerler**

Toplumun ihtiyaç duyduğu alanlarda sürekli eğitim merkezi ile eğitim vermek ve eğitim sonunda kursiyerlere sertifikalı eğitim aldığına dair sertifika sunmak. Hayat boyu öğrenme kapsamında Sürekli Eğitim Merkezi aracılığı ile yapılacak faaliyetlerin yaygınlaştırılması, Her yıl topluma yönelik eğitici ve aydınlatıcı faaliyetlerin gerçekleştirilmesi adına Kamu spotu hazırlanarak görsel ve işitsel medya aracılığı ile topluma iletilmesi, Sosyal tedirginliklerin önlenmesi için toplumu bilinçlendirme konferanslarının verilmesi faaliyetlerini gerçekleştirmek.

**Yükseköğretim Kurumları Sosyal Sorumluluk Projeleri**

Üniversitemizin sosyal sorumluluk görevi kapsamında başta engelliler olmak üzere çeşitli projelerin geliştirilmesi ve hayata geçirilmesi. Artan yaşlı nüfusun daha rahat hayat sürmesi ve kuşaklar arası dayanışma çalıştaylarının yapılması ve Hastanelerimizde yatan hastalara moral ve motivasyon amaçlı etkinliklerin yapılması yapılacak olan faaliyetlerden bazılarıdır.

## İNÖNÜ ÜNİVERSİTESİ PERFORMANS BİLGİSİ

**Bütçe Yılı:** 2021  
**Program Adı:** TEDAVİ EDİCİ SAĞLIK

**Alt Program Adı:** TEDAVİ HİZMETLERİ  
**Gerekçe ve Açıklamalar**

Sağlık hizmetlerinin çeşitlendirilmesine yönelik çalışmaların yapılmasının yanında hastane hizmetlerinin daha kaliteli hale getirilmesi için teknik donanımların tamamlanmasına yönelik çalışmalara devam edilecek olup, Üniversitemiz hastanesinin sağlık turizminde ulusal ve uluslararası cazibe merkezi haline getirilmesi hedeflenmektedir. Başta Karaciğer Nakli olmak üzere bir çok organ nakli hastanemizde başarılı bir şekilde yapılmakta olup, bölgenin ihtiyacı olan Onkoloji Hastanesi de 2020 yılında hizmete girecektir.

### Alt Program Hedefi:

Tedavi edici sağlık hizmetinin erişilebilir ve etkili olarak sunulmasının sağlanması

### Performans Göstergeleri

Performans Göstergesi	Ölçü Birimi	2019	2020 Planlanan	2020 YS Gerç. Tahmini	2021 Hedef	2022 Tahmin	2023 Tahmin
1- Ameliyat sayısı	Sayı	20.880	23.000	35.000	40.000	40.000	40.000

#### Göstergeye İlişkin Açıklama:

**Hesaplama Yöntemi:** Ameliyat Sayısı

**Verinin Kaynağı:** T.Özal Tıp Merkezi Araştırma ve Uygulama Hastanesi

**Sorumlu İdare:**

Performans Göstergesi	Ölçü Birimi	2019	2020 Planlanan	2020 YS Gerç. Tahmini	2021 Hedef	2022 Tahmin	2023 Tahmin
2- Üniversite hastaneleri nitelikli yatak oranı	Oran	22	30	30	30	30	30

#### Göstergeye İlişkin Açıklama:

**Hesaplama Yöntemi:** Yoğun Bakım yatak sayısının toplam yatak sayısına oranı

**Verinin Kaynağı:** T.Özal Tıp Merkezi Araştırma ve Uygulama Hastanesi

**Sorumlu İdare:**

Performans Göstergesi	Ölçü Birimi	2019	2020 Planlanan	2020 YS Gerç. Tahmini	2021 Hedef	2022 Tahmin	2023 Tahmin
3- Üniversite hastaneleri yatak doluluk oranı	Oran	93	98	100	100	100	100

#### Göstergeye İlişkin Açıklama:

**Hesaplama Yöntemi:** Toplam yatak sayısının dolu ve boş günlere göre hesaplanması

**Verinin Kaynağı:** T.Özal Tıp Merkezi Araştırma ve Uygulama Hastanesi

**Sorumlu İdare:**

Performans Göstergesi	Ölçü Birimi	2019	2020 Planlanan	2020 YS Gerç. Tahmini	2021 Hedef	2022 Tahmin	2023 Tahmin
4- Yatan hasta sayısı	Sayı	62.889	68.000	70.000	72.000	72.000	72.000

**Göstergeye İlişkin Açıklama:**

**Hesaplama Yöntemi:** Yatan hasta sayısı

**Verinin Kaynağı:** T.Özal Tıp Merkezi Araştırma ve Uygulama Hastanesi

**Sorumlu İdare:**

**Alt Program Kapsamında Yürütülecek Faaliyet Maliyetleri**

Faaliyetler	2020 Bütçe	2020 Harcama Haziran	2021 Bütçe	2022 Tahmin	2023 Tahmin
<b>Ağız ve Diş Sağlığı Hizmetleri</b>	<b>366.000</b>	<b>366.000</b>	<b>15.412.000</b>	<b>22.476.000</b>	<b>12.464.000</b>
Bütçe İçi	366.000	366.000	15.412.000	22.476.000	12.464.000
Bütçe Dışı	0	0	0	0	0
<b>Üniversite Genel Hastane Hizmetleri</b>	<b>92.339.000</b>	<b>54.375.643</b>	<b>133.161.000</b>	<b>130.459.000</b>	<b>157.243.000</b>
Bütçe İçi	92.339.000	54.375.643	133.161.000	130.459.000	157.243.000
Bütçe Dışı	0	0	0	0	0
<b>T O P L A M</b>	<b>92.705.000</b>	<b>54.741.643</b>	<b>148.573.000</b>	<b>152.935.000</b>	<b>169.707.000</b>
Bütçe İçi	92.705.000	54.741.643	148.573.000	152.935.000	169.707.000
Bütçe Dışı	0	0	0	0	0

**Faaliyetlere İlişkin Açıklamalar:**

**Ağız ve Diş Sağlığı Hizmetleri**

**Sağlık Hizmeti Sunumunda İhtiyaç Duyulan Tıbbî Cihaz, Malzeme ve İlaç Alımı**

**Üniversite Genel Hastane Hizmetleri**

Organ nakli başta olmak üzere genel sağlık hizmetlerinin çeşitliliğini artırarak sağlık turizminde uluslararası konuma gelmek

**Üniversite İhtisas Hastanesi Hizmetleri**

## İNÖNÜ ÜNİVERSİTESİ PERFORMANS BİLGİSİ

**Bütçe Yılı:** 2021  
**Program Adı:** YÜKSEKÖĞRETİM

**Alt Program Adı:** ÖN LİSANS EĞİTİMİ, LİSANS EĞİTİMİ VE LİSANSÜSTÜ EĞİTİM  
**Gerekçe ve Açıklamalar**

Üniversitemizde örgün, ikinci öğretim, yüksek lisans, doktora, tezsiz yüksek lisans, uzaktan eğitim ve yaz okulu programlarında eğitim verilmektedir. Ülkenin ihtiyaç duyduğu iş gücünün yetiştirileceği yeni akademik birimlerin açılması ve var olan birimlerin çağın gereklerine göre yeniden yapılandırılması sağlanacaktır. Eğitim programlarının çeşitliliğinin artırılmasına yönelik çalışmalar her yıl sürekli devam etmektedir.

### Alt Program Hedefi:

Mesleki yeterlilik sahibi ve gelişime açık mezunlar yetiştirilmesi

### Performans Göstergeleri

Performans Göstergesi	Ölçü Birimi	2019	2020 Planlanan	2020 YS Gerç. Tahmini	2021 Hedef	2022 Tahmin	2023 Tahmin
1- Doktora eğitimini tamamlayanların sayısı	Sayı	130	150	150	150	150	150

#### Göstergeye İlişkin Açıklama:

**Hesaplama Yöntemi:** Mezun Doktora Öğrenci Sayısı

**Verinin Kaynağı:** Öğrenci İşleri Daire Başkanlığı, Faaliyet Raporu

**Sorumlu İdare:**

Performans Göstergesi	Ölçü Birimi	2019	2020 Planlanan	2020 YS Gerç. Tahmini	2021 Hedef	2022 Tahmin	2023 Tahmin
2- Eğitim bilimleri kontenjan doluluk oranı	Oran	93	100	100	100	100	100

#### Göstergeye İlişkin Açıklama:

**Hesaplama Yöntemi:** YÖK tarafından belirlenen kontenjana kayıt yaptıran öğrencilerin oranı

**Verinin Kaynağı:** Öğrenci İşleri Daire Başkanlığı, Faaliyet Raporu

**Sorumlu İdare:**

Performans Göstergesi	Ölçü Birimi	2019	2020 Planlanan	2020 YS Gerç. Tahmini	2021 Hedef	2022 Tahmin	2023 Tahmin
3- Eğitimin program süresinde bitirilme oranı	Oran	85	90	90	90	90	90

#### Göstergeye İlişkin Açıklama:

**Hesaplama Yöntemi:** Oran

**Verinin Kaynağı:** Öğrenci İşleri Daire Başkanlığı, Faaliyet Raporu

**Sorumlu İdare:**

Performans Göstergesi	Ölçü Birimi	2019	2020 Planlanan	2020 YS Gerç. Tahmini	2021 Hedef	2022 Tahmin	2023 Tahmin
4- Fen bilimleri kontenjan doluluk oranı	Oran	85	100	100	100	100	100

**Göstergeye İlişkin Açıklama:**

**Hesaplama Yöntemi:** YÖK tarafından belirlenen kontenjana kayıt yaptıran öğrencilerin oranlanması

**Verinin Kaynağı:** Öğrenci İşleri Daire Başkanlığı, Faaliyet Raporu

**Sorumlu İdare:**

Performans Göstergesi	Ölçü Birimi	2019	2020 Planlanan	2020 YS Gerç. Tahmini	2021 Hedef	2022 Tahmin	2023 Tahmin
5- Kütüphanede bulunan basılı ve elektronik kaynak sayısı	Sayı	677.160	720.000	720.000	730.000	740.000	750.000

**Göstergeye İlişkin Açıklama:**

**Hesaplama Yöntemi:** Sayı

**Verinin Kaynağı:** Kütüphane ve Dokümantasyon Daire Başkanlığı

**Sorumlu İdare:**

Performans Göstergesi	Ölçü Birimi	2019	2020 Planlanan	2020 YS Gerç. Tahmini	2021 Hedef	2022 Tahmin	2023 Tahmin
6- Kütüphanede bulunan öğrenci başına düşen basılı ve elektronik kaynak sayısı	Sayı	17	23	23	23	23	23

**Göstergeye İlişkin Açıklama:**

**Hesaplama Yöntemi:** Toplam basılı ve elektronik yayın sayısının toplam öğrenci sayısına oranlanması

**Verinin Kaynağı:** Kütüphane ve Dokümantasyon Daire Başkanlığı, Faaliyet Raporu

**Sorumlu İdare:**

Performans Göstergesi	Ölçü Birimi	2019	2020 Planlanan	2020 YS Gerç. Tahmini	2021 Hedef	2022 Tahmin	2023 Tahmin
7- Kütüphaneden yararlanan kişi sayısı	Sayı	152.807	200.000	200.000	200.000	200.000	200.000

**Göstergeye İlişkin Açıklama:**

**Hesaplama Yöntemi:** Yıl içerisinde kütüphaneden yararlanan kişi sayısı

**Verinin Kaynağı:** Kütüphane ve Dokümantasyon Daire Başkanlığı

**Sorumlu İdare:**



Performans Göstergesi	Ölçü Birimi	2019	2020 Planlanan	2020 YS Gerç. Tahmini	2021 Hedef	2022 Tahmin	2023 Tahmin
8- Lisansüstü öğrencilerin toplam öğrenciler içindeki payı	Oran	10	12	12	12	12	12

**Göstergeye İlişkin Açıklama:**

**Hesaplama Yöntemi:** Lisansüstü öğrenci sayısının toplam öğrenci sayısına oranlanması

**Verinin Kaynağı:** Öğrenci İşler Daire Başkanlığı

**Sorumlu İdare:**

Performans Göstergesi	Ölçü Birimi	2019	2020 Planlanan	2020 YS Gerç. Tahmini	2021 Hedef	2022 Tahmin	2023 Tahmin
9- Öğrenci başına düşen eğitim alanı	Metrekare	4,97	5,1	5,1	5,1	5,2	5,2

**Göstergeye İlişkin Açıklama:**

**Hesaplama Yöntemi:** Toplam eğitim alanının toplam öğrenci sayısına oranlanması

**Verinin Kaynağı:** Yapı İşleri ve Teknik Daire Başkanlığı, Faaliyet Raporu

**Sorumlu İdare:**

Performans Göstergesi	Ölçü Birimi	2019	2020 Planlanan	2020 YS Gerç. Tahmini	2021 Hedef	2022 Tahmin	2023 Tahmin
10- Öğrenci başına düşen kapalı alan	Metrekare	13,88	14,5	14,5	14,5	14,7	14,7

**Göstergeye İlişkin Açıklama:**

**Hesaplama Yöntemi:** Toplam kapalı alan m2 nin toplam öğrenci sayısına oranlanması

**Verinin Kaynağı:** Yapı İşleri ve Teknik Daire Başkanlığı, Faaliyet Raporu

**Sorumlu İdare:**

Performans Göstergesi	Ölçü Birimi	2019	2020 Planlanan	2020 YS Gerç. Tahmini	2021 Hedef	2022 Tahmin	2023 Tahmin
11- Öğrenci değişim programlarından yararlanan öğrencilerin oranı	Oran	28	1	1	1	1	1

**Göstergeye İlişkin Açıklama:**

**Hesaplama Yöntemi:** Değişim Programından yararlanan öğrenci sayısının toplam öğrenci sayısına oranlanması

**Verinin Kaynağı:** Dış İlişkiler Birimi

**Sorumlu İdare:**

Performans Göstergesi	Ölçü Birimi	2019	2020 Planlanan	2020 YS Gerç. Tahmini	2021 Hedef	2022 Tahmin	2023 Tahmin
12- Öğretim üyesi başına düşen öğrenci sayısı	Sayı	51,61	40	40	40	40	40

**Göstergeye İlişkin Açıklama:**

**Hesaplama Yöntemi:** Toplam öğrenci sayısının toplam öğretim üyesi sayısına oranlanması

**Verinin Kaynağı:** Personel Dairesi Başkanlığı, Öğrenci İşleri Daire Başkanlığı

**Sorumlu İdare:**

Performans Göstergesi	Ölçü Birimi	2019	2020 Planlanan	2020 YS Gerç. Tahmini	2021 Hedef	2022 Tahmin	2023 Tahmin
13- Sağlık bilimleri kontenjan doluluk oranı	Oran	97	100	100	100	100	100

**Göstergeye İlişkin Açıklama:**

**Hesaplama Yöntemi:** YÖK tarafından sağlık bilimleri alan programına belirlenen kontenjan sayısına kayıt yaptıran öğrenci sayısının oranlanması

**Verinin Kaynağı:** Öğrenci İşleri Daire Başkanlığı

**Sorumlu İdare:**

Performans Göstergesi	Ölçü Birimi	2019	2020 Planlanan	2020 YS Gerç. Tahmini	2021 Hedef	2022 Tahmin	2023 Tahmin
14- Sosyal bilimler kontenjan doluluk oranı	Oran	68	100	100	100	100	100

**Göstergeye İlişkin Açıklama:**

**Hesaplama Yöntemi:** YÖK tarafından sosyal bilimleri alan programına belirlenen kontenjan sayısına kayıt yaptıran öğrenci sayısının oranlanması

**Verinin Kaynağı:** Öğrenci İşleri Daire Başkanlığı

**Sorumlu İdare:**

Performans Göstergesi	Ölçü Birimi	2019	2020 Planlanan	2020 YS Gerç. Tahmini	2021 Hedef	2022 Tahmin	2023 Tahmin
15- Teknokent veya Teknoloji Transfer Ofisi (TTO) projelerine katılan öğrenci sayısı	Sayı	502	700	700	700	700	700

**Göstergeye İlişkin Açıklama:**

**Hesaplama Yöntemi:** Projelere Katılan Öğrenci Sayısı

**Verinin Kaynağı:** Teknokent

**Sorumlu İdare:**

Performans Göstergesi	Ölçü Birimi	2019	2020 Planlanan	2020 YS Gerç. Tahmini	2021 Hedef	2022 Tahmin	2023 Tahmin
16- Uluslararası kuruluşlarla ortak uygulanan eğitim programı sayısı	Sayı	0	0	0	0	0	0

**Göstergeye İlişkin Açıklama:**

**Hesaplama Yöntemi:** Sayı

**Verinin Kaynağı:** Öğrenci İşleri Daire Başkanlığı, Dış İlişkiler Birimi, Faaliyet Raporu

**Sorumlu İdare:**

Performans Göstergesi	Ölçü Birimi	2019	2020 Planlanan	2020 YS Gerç. Tahmini	2021 Hedef	2022 Tahmin	2023 Tahmin
17- Yabancı dilde eğitim veren program sayısı	Sayı	2	2	2	2	2	2

**Göstergeye İlişkin Açıklama:**

**Hesaplama Yöntemi:** İlgili Program Sayısı

**Verinin Kaynağı:** Öğrenci İşleri Daire Başkanlığı

**Sorumlu İdare:**

Performans Göstergesi	Ölçü Birimi	2019	2020 Planlanan	2020 YS Gerç. Tahmini	2021 Hedef	2022 Tahmin	2023 Tahmin
18- Yabancı uyruklu akademisyen sayısı	Sayı	18	18	18	18	18	18

**Göstergeye İlişkin Açıklama:**

**Hesaplama Yöntemi:** Üniversitemizde çalışan yabancı uyruklu öğretim elemanı sayısı

**Verinin Kaynağı:** Personel Daire Başkanlığı

**Sorumlu İdare:**

Performans Göstergesi	Ölçü Birimi	2019	2020 Planlanan	2020 YS Gerç. Tahmini	2021 Hedef	2022 Tahmin	2023 Tahmin
19- Yabancı uyruklu öğrenci sayısı	Sayı	1.174	1.700	1.700	1.700	1.700	1.700

**Göstergeye İlişkin Açıklama:**

**Hesaplama Yöntemi:** Üniversitemizde öğrenim gören yabancı uyruklu öğrenci sayısı

**Verinin Kaynağı:** Öğrenci İşleri Daire Başkanlığı

**Sorumlu İdare:**

Performans Göstergesi	Ölçü Birimi	2019	2020 Planlanan	2020 YS Gerç. Tahmini	2021 Hedef	2022 Tahmin	2023 Tahmin
20- Yan dal ve çift ana dal programından mezun olanların toplam mezun sayısına oranı	Oran	4	5	5	5	5	5

**Göstergeye İlişkin Açıklama:**

**Hesaplama Yöntemi:** Oranlama

**Verinin Kaynağı:** Öğrenci İşleri Daire Başkanlığı

**Sorumlu İdare:**

**Alt Program Kapsamında Yürütülecek Faaliyet Maliyetleri**

Faaliyetler	2020 Bütçe	2020 Harcama Haziran	2021 Bütçe	2022 Tahmin	2023 Tahmin
<b>Doktora Öğrencilerine Yönelik Burs Hizmetleri</b>	0	393.950	0	0	0
Bütçe İçi	0	393.950	0	0	0
Bütçe Dışı	0	0	0	0	0
<b>Doktora ve Tıpta Uzmanlık Eğitimi</b>	20.765.000	9.290.527	23.605.000	25.354.000	26.919.000
Bütçe İçi	20.765.000	9.290.527	23.605.000	25.354.000	26.919.000
Bütçe Dışı	0	0	0	0	0
<b>Lisans Öğrencilerine Yönelik Burs Hizmetleri</b>	0	52.650	0	0	0
Bütçe İçi	0	52.650	0	0	0
Bütçe Dışı	0	0	0	0	0
<b>OSB Meslek Yüksekokulları Eğitim Desteği</b>	0	108.798	0	0	0
Bütçe İçi	0	108.798	0	0	0
Bütçe Dışı	0	0	0	0	0
<b>Yükseköğretim Kurumları Bilgi ve Kültürel Kaynaklar ile Sportif Altyapının Geliştirilmesi Hizmetleri</b>	3.930.000	1.733.346	6.071.000	6.067.000	4.092.000
Bütçe İçi	3.930.000	1.733.346	6.071.000	6.067.000	4.092.000
Bütçe Dışı	0	0	0	0	0
<b>Yükseköğretim Kurumları Birinci Öğretim</b>	290.755.000	148.519.182	335.728.000	358.191.000	385.699.000
Bütçe İçi	290.755.000	148.519.182	335.728.000	358.191.000	385.699.000
Bütçe Dışı	0	0	0	0	0
<b>Yükseköğretim Kurumları İkinci Öğretim</b>	8.000.000	2.060.092	8.773.000	9.347.000	9.870.000
Bütçe İçi	8.000.000	2.060.092	8.773.000	9.347.000	9.870.000
Bütçe Dışı	0	0	0	0	0
<b>Yükseköğretim Kurumları Tezsiz Yüksek Lisans</b>	197.000	203.426	238.000	256.000	271.000
Bütçe İçi	197.000	203.426	238.000	256.000	271.000
Bütçe Dışı	0	0	0	0	0
<b>Yükseköğretim Kurumları Uzaktan Eğitim</b>	176.000	1.716.577	1.703.000	1.809.000	1.903.000

Bütçe İçi	176.000	1.716.577	1.703.000	1.809.000	1.903.000
Bütçe Dışı	0	0	0	0	0
<b>Yükseköğretim Kurumları Yaz Okulları</b>	<b>0</b>	<b>0</b>	<b>0</b>	<b>0</b>	<b>0</b>
Bütçe İçi	0	0	0	0	0
Bütçe Dışı	0	0	0	0	0
<b>T O P L A M</b>	<b>323.823.000</b>	<b>164.078.548</b>	<b>376.118.000</b>	<b>401.024.000</b>	<b>428.754.000</b>
Bütçe İçi	323.823.000	164.078.548	376.118.000	401.024.000	428.754.000
Bütçe Dışı	0	0	0	0	0

**Faaliyetlere İlişkin Açıklamalar:**

**Doktora Öğrencilerine Yönelik Burs Hizmetleri**

Burs Hizmetlerinden yararlanan Doktora Öğrencilerinin sayısının artırılması

**Doktora ve Tıpta Uzmanlık Eğitimi**

**Fen ve Mühendislik Bilimleri Öğrencilerinin Uygulamalı Eğitimi**

**Galatasaray Üniversitesine Bağlı İlk ve Orta Öğretim Hizmetleri**

**Lisans Öğrencilerine Yönelik Burs Hizmetleri**

Burs Hizmetlerinden yararlanan Lisans Öğrencilerinin sayısı artırmak

**Mimar Sinan Güzel Sanatlar Üniversitesi Resim ve Heykel Müzesi Faaliyetleri**

**OSB Meslek Yüksekokulları Eğitim Desteği**

Yüksek Öğretim Kurulu Başkanlığı tarafından Organize Sanayi Bölgesi içerisinde faaliyet gösteren Meslek Yüksek Okullarının gelişimi için eğitim desteği sağlanmakta olup, üniversitemiz 2. OSB Meslek Yüksek Okulu da bu kapsamda eğitim desteği alacaktır.

**Yabancı Uyruklu Öğrenci Programı Kapsamında Yürütülen Hizmetler**

**Yükseköğretim Kurumları Açıköğretim**

**Yükseköğretim Kurumları Bilgi ve Kültürel Kaynaklar ile Sportif Altyapının Geliştirilmesi Hizmetleri**

Eğitim-öğretim ve araştırmaların gerektirdiği bilgi ve belge ihtiyaçlarını karşılamak için; yurt içinden ve dışından kitap, tez, süreli yayın, elektronik yayın mikro-film, görsel-ışitsel materyaller vb. sağlamak, sağlanan belgeleri sistematik bir şekilde düzenleyerek araştırmacıların kullanımına hazır hale getirmek.

**Yükseköğretim Kurumları Birinci Öğretim**

Çağdaş eğitim gereklerine uygun eğitim alanları oluşturarak eğitimin kalitesini artırarak araştıran, sorgulayan ve değer üreten nitelikli bireyler yetiştirmek

**Yükseköğretim Kurumları İkinci Öğretim**

Çağdaş eğitim gereklerine uygun eğitim alanları oluşturarak eğitimin kalitesini artırarak araştıran,

sorgulayan ve değer üreten nitelikli bireyler yetiştirmek

### **Yükseköğretim Kurumları Tezsiz Yüksek Lisans**

Çağdaş eğitim gereklerine uygun eğitim alanları oluşturarak eğitimin kalitesini artırarak araştıran, sorgulayan ve değer üreten nitelikli yüksek lisans öğrencileri yetiştirmek

### **Yükseköğretim Kurumları Uluslararası Ortak Eğitim ve Öğretim Programı**

### **Yükseköğretim Kurumları Uzaktan Eğitim**

Üniversitemizde yapılmakta olan Uzaktan Eğitim programlarının sayısının artırılması

### **Yükseköğretim Kurumları Yaz Okulları**

Üniversitemizde açılan yaz okulları programlarının sayısını artırmak

**Alt Program Adı:** ÖĞRETİM ELEMANLARINA SAĞLANAN BURS VE DESTEKLER  
**Gereçe ve Açıklamalar**

Akademisyenlerin mesleki gelişimlerine yönelik hizmet içi eğitim ve danışmanlık hizmetleri sunulmakta olup, araştırma yapımlarına yönelik teşviklerde yapılmaktadır.

#### **Alt Program Hedefi:**

Alanında yetkin, araştırmacı, bilgi üreten ve aktaran akademisyenler yetiştirilmesi

#### **Performans Göstergeleri**

Performans Göstergesi	Ölçü Birimi	2019	2020 Planlanan	2020 YS Gerç. Tahmini	2021 Hedef	2022 Tahmin	2023 Tahmin
1- SCI, SCI-Expanded, SSCI ve AHCI kapsamındaki dergilerde öğretim elemanı başına düşen yayın sayısı	Sayı	43	4	4	4	4	4

#### **Göstergeye İlişkin Açıklama:**

**Hesaplama Yöntemi:** İlgili dergilerde yayımlanan yayın sayısının öğretim elemanı sayısına oranlanması

**Verinin Kaynağı:** Rektörlük ve Tüm Akademik Birimler

**Sorumlu İdare:**

Performans Göstergesi	Ölçü Birimi	2019	2020 Planlanan	2020 YS Gerç. Tahmini	2021 Hedef	2022 Tahmin	2023 Tahmin
2- Araştırma bursundan yararlanan öğrenci sayısı	Sayı	38	40	40	40	40	40

#### **Göstergeye İlişkin Açıklama:**

**Hesaplama Yöntemi:** Sayı

**Verinin Kaynağı:** Rektörlük

**Sorumlu İdare:**

Performans Göstergesi	Ölçü Birimi	2019	2020 Planlanan	2020 YS Gerç. Tahmini	2021 Hedef	2022 Tahmin	2023 Tahmin
3- YÖK tarafından öncelikli alanlarında sağlanan burslardan yararlanan doktora öğrenci sayısı	Sayı	19	13	13	13	13	13

**Göstergeye İlişkin Açıklama:**

**Hesaplama Yöntemi:** Sayı

**Verinin Kaynağı:** Enstitüler

**Sorumlu İdare:**

Performans Göstergesi	Ölçü Birimi	2019	2020 Planlanan	2020 YS Gerç. Tahmini	2021 Hedef	2022 Tahmin	2023 Tahmin
5- Yükseköğretim Kurulu, Türkiye Bilimler Akademisi ve TÜBİTAK bilim, teşvik ve sanat ödülleri sayısı	Sayı	0	0	0	0	0	0

**Göstergeye İlişkin Açıklama:**

**Hesaplama Yöntemi:** Alınan ödül sayısı

**Verinin Kaynağı:** Tüm Akademik Birimler

**Sorumlu İdare:**

**Alt Program Kapsamında Yürütülecek Faaliyet Maliyetleri**

Faaliyetler	2020 Bütçe	2020 Harcama Haziran	2021 Bütçe	2022 Tahmin	2023 Tahmin
<b>Öğretim Üyesi Yetiştirme Programı ve Yurtdışı Destek Hizmetleri</b>	0	31.576	0	0	0
Bütçe İçi	0	31.576	0	0	0
Bütçe Dışı	0	0	0	0	0
<b>T O P L A M</b>	<b>0</b>	<b>31.576</b>	<b>0</b>	<b>0</b>	<b>0</b>
Bütçe İçi	0	31.576	0	0	0
Bütçe Dışı	0	0	0	0	0

**Faaliyetlere İlişkin Açıklamalar:**

**Araştırma Görevlileri Yurtdışı Araştırma Bursu Hizmetleri**

**Öğretim Elemanları Yurtdışı Yabancı Dil Bursu Hizmetleri**

**Öğretim Üyesi Yetiştirme Programı ve Yurtdışı Destek Hizmetleri**

Öğretim Üyesi Yetiştirme Programı kapsamında Destek Hizmetlerine gerekli desteğin sağlanması

**Alt Program Adı:** YÜKSEKÖĞRETİMDE ÖĞRENCİ YAŞAMI  
**Gerekçe ve Açıklamalar**

Öğrencilerimizin barınma, beslenme, sağlık ihtiyaçlarının eksiksiz ve kesintisiz olarak yerine getirilmesine yönelik tüm tedbirler alınarak sürekli olarak denetimli olarak takip edilmektedir. Ayrıca öğrencilerimize yönelik kültürel, sanatsal ve sportif etkinlikler düzenlenmektedir. Öğrenci topluluklarının yapacakları faaliyetlerde maddi ve manevi anlamda desteklenmektedir.

**Alt Program Hedefi:**

Yükseköğretim öğrencilerine sunulan beslenme ve barınma hizmetlerinin kalitesinin artırılması; öğrencilerin kişisel ve sosyal gelişimi desteklenerek yaşam kalitesinin yükseltilmesi

**Performans Göstergeleri**

Performans Göstergesi	Ölçü Birimi	2019	2020 Planlanan	2020 YS Gerç. Tahmini	2021 Hedef	2022 Tahmin	2023 Tahmin
1- Barınma hizmetlerinden yararlanan öğrenci sayısı	Sayı	9.802	13.000	13.000	13.000	13.000	13.000

**Göstergeye İlişkin Açıklama:**

**Hesaplama Yöntemi:** Devlet ve Özel Yurt alanlarında konaklama hizmetinden yararlanan öğrencilerin sayısı

**Verinin Kaynağı:** Sağlık Kültür ve Spor Dairesi Başkanlığı

**Sorumlu İdare:**

Performans Göstergesi	Ölçü Birimi	2019	2020 Planlanan	2020 YS Gerç. Tahmini	2021 Hedef	2022 Tahmin	2023 Tahmin
2- Beslenme hizmetlerinden yararlanan öğrenci sayısı	Sayı	687.655	900.000	900.000	900.000	900.000	900.000

**Göstergeye İlişkin Açıklama:**

**Hesaplama Yöntemi:** Yemekhane hizmetlerinden yararlanan öğrenci sayılarının istatiki bilgileri

**Verinin Kaynağı:** Sağlık Kültür ve Spor Dairesi Başkanlığı

**Sorumlu İdare:**

Performans Göstergesi	Ölçü Birimi	2019	2020 Planlanan	2020 YS Gerç. Tahmini	2021 Hedef	2022 Tahmin	2023 Tahmin
3- Öğrenci başına düşen sosyal donatı alanı	Metrekare	14,05	14,05	14,05	14,05	14,05	14,05

**Göstergeye İlişkin Açıklama:**

**Hesaplama Yöntemi:** Sosyal Donatı Alanlarının m2 alının öğrenci sayısına oranlanması

**Verinin Kaynağı:** Yapı İşleri ve Teknik Daire Başkanlığı

**Sorumlu İdare:**



Performans Göstergesi	Ölçü Birimi	2019	2020 Planlanan	2020 YS Gerç. Tahmini	2021 Hedef	2022 Tahmin	2023 Tahmin
4- Öğrenci kulüp ve topluluk sayısı	Sayı	103	110	110	110	110	110

**Göstergeye İlişkin Açıklama:**

**Hesaplama Yöntemi:** Topluluk Sayısı

**Verinin Kaynağı:** Sağlık Kültür ve Spor Dairesi Başkanlığı

**Sorumlu İdare:**

Performans Göstergesi	Ölçü Birimi	2019	2020 Planlanan	2020 YS Gerç. Tahmini	2021 Hedef	2022 Tahmin	2023 Tahmin
5- Sosyal, kültürel ve sportif faaliyet sayısı	Sayı	342	600	600	600	600	600

**Göstergeye İlişkin Açıklama:**

**Hesaplama Yöntemi:** Etkinlik Sayısı

**Verinin Kaynağı:** Sağlık Kültür ve Spor Dairesi Başkanlığı, Faaliyet Raporu

**Sorumlu İdare:**

Performans Göstergesi	Ölçü Birimi	2019	2020 Planlanan	2020 YS Gerç. Tahmini	2021 Hedef	2022 Tahmin	2023 Tahmin
6- Yükseköğretimde öğrenci başına barınma harcaması	TL	6,8	7,5	7,5	7,5	7,6	7,7

**Göstergeye İlişkin Açıklama:**

**Hesaplama Yöntemi:** Yapılan Harcama Tutarı

**Verinin Kaynağı:** Sağlık Kültür ve Spor Dairesi Başkanlığı, Faaliyet Raporu, Mizan Cetveli

**Sorumlu İdare:**

Performans Göstergesi	Ölçü Birimi	2019	2020 Planlanan	2020 YS Gerç. Tahmini	2021 Hedef	2022 Tahmin	2023 Tahmin
7- Yükseköğretimde öğrenci başına beslenme harcaması	TL	5,14	6	6	6	6	6

**Göstergeye İlişkin Açıklama:**

**Hesaplama Yöntemi:** Yapılan Harcama Tutarı

**Verinin Kaynağı:** Sağlık Kültür ve Spor Dairesi Başkanlığı, Faaliyet Raporu, Mizan Cetveli

**Sorumlu İdare:**

Performans Göstergesi	Ölçü Birimi	2019	2020 Planlanan	2020 YS Gerç. Tahmini	2021 Hedef	2022 Tahmin	2023 Tahmin
8- Yükseköğretimde öğrenci yaşamından memnuniyet oranı	Oran	80	90	90	90	90	90

**Göstergeye İlişkin Açıklama:**

**Hesaplama Yöntemi:** Anket

**Verinin Kaynağı:** Sağlık Kültür ve Spor Dairesi Başkanlığı, Kalite Birimi, Memnuniyet Anketleri

Performans Göstergesi	Ölçü Birimi	2019	2020 Planlanan	2020 YS Gerç. Tahmini	2021 Hedef	2022 Tahmin	2023 Tahmin
9- Yükseköğretimde öğrencilere sunulan sağlık hizmetinden yararlanan öğrenci sayısının toplam öğrenci sayısına oranı	Oran	0,01	0,01	0,01	0,01	0,01	0,01

**Göstergeye İlişkin Açıklama:**

**Hesaplama Yöntemi:** Oranlama

**Verinin Kaynağı:** Öğrenci İşleri Daire Başkanlığı, Faaliyet Raporu

**Sorumlu İdare:**

**Alt Program Kapsamında Yürütülecek Faaliyet Maliyetleri**

Faaliyetler	2020 Bütçe	2020 Harcama Haziran	2021 Bütçe	2022 Tahmin	2023 Tahmin
<b>Yükseköğretimde Barınma Hizmetleri</b>	<b>163.000</b>	<b>60.157</b>	<b>178.000</b>	<b>190.000</b>	<b>201.000</b>
Bütçe İçi	163.000	60.157	178.000	190.000	201.000
Bütçe Dışı	0	0	0	0	0
<b>Yükseköğretimde Beslenme Hizmetleri</b>	<b>1.794.000</b>	<b>916.713</b>	<b>1.999.000</b>	<b>2.131.000</b>	<b>2.253.000</b>
Bütçe İçi	1.794.000	916.713	1.999.000	2.131.000	2.253.000
Bütçe Dışı	0	0	0	0	0
<b>Yükseköğretimde Kültür ve Spor Hizmetleri</b>	<b>401.000</b>	<b>75.571</b>	<b>435.000</b>	<b>471.000</b>	<b>496.000</b>
Bütçe İçi	401.000	75.571	435.000	471.000	496.000
Bütçe Dışı	0	0	0	0	0
<b>Yükseköğretimde Öğrenci Yaşamına İlişkin Diğer Hizmetler</b>	<b>7.924.000</b>	<b>2.824.654</b>	<b>8.884.000</b>	<b>9.455.000</b>	<b>10.009.000</b>
Bütçe İçi	7.924.000	2.824.654	8.884.000	9.455.000	10.009.000
Bütçe Dışı	0	0	0	0	0
<b>Yükseköğretimde Sağlık Hizmetleri</b>	<b>29.000</b>	<b>4.134</b>	<b>32.000</b>	<b>34.000</b>	<b>36.000</b>
Bütçe İçi	29.000	4.134	32.000	34.000	36.000
Bütçe Dışı	0	0	0	0	0
<b>T O P L A M</b>	<b>10.311.000</b>	<b>3.881.228</b>	<b>11.528.000</b>	<b>12.281.000</b>	<b>12.995.000</b>
Bütçe İçi	10.311.000	3.881.228	11.528.000	12.281.000	12.995.000
Bütçe Dışı	0	0	0	0	0

## **Faaliyetlere İlişkin Açıklamalar:**

### **Yükseköğretimde Barınma Hizmetleri**

Öğrencilerin barınma ihtiyaçlarına yönelik faaliyetlerin yerine getirilmesi

### **Yükseköğretimde Beslenme Hizmetleri**

Üniversitemizi öğrencilerinin, tüm yerleşkelerimizde bulunan öğrenci yemekhaneleri ve kafeteryalarından düzenli olarak yararlanmalarını sağlamak.

### **Yükseköğretimde Kültür ve Spor Hizmetleri**

Üniversitemizde Sosyal, kültürel ve sportif faaliyetler kapalı spor salonlarımız, halı sahalarımız, açık spor alanlarımız, Yarı Olimpik Yüzme havuzu ve Sarıkamış Kayak tesislerinden faydalanabilmektedir, üniversitemiz bünyesinde bulunan öğrenci kulüpleri ile öğrencilerimizin, geleceğe güvenle bakan evrensel değerlerle donatılmış, toplumsal değerlere duyarlı, kültür ve sanat bilinci gelişmiş bireyler olarak yetiştirmelerine katkıda bulunmak.

### **Yükseköğretimde Öğrenci Yaşamına İlişkin Diğer Hizmetler**

Üniversitemiz öğrencilerine yönelik Konferans, seminer, panel, kongre gibi bilimsel toplantılar aracılığı ile öğrencilerimizin güncel konularda bilgi ve görgüleri artırılmaya yönelik faaliyetler düzenlemek.

### **Yükseköğretimde Sağlık Hizmetleri**

Üniversitemiz öğrencilerine yönelik sağlık hizmetlerinin iyileştirilmesi

## FAALİYET MALİYETLERİ TABLOSU

<b>İdare Adı</b>	İNÖNÜ ÜNİVERSİTESİ
<b>Program Adı</b>	ARAŞTIRMA, GELİŞTİRME VE YENİLİK
<b>Alt Program Adı</b>	YÜKSEKÖĞRETİMDE BİLİMSEL ARAŞTIRMA VE GELİŞTİRME
<b>Alt Program Hedefi</b>	Yükseköğretim kurumlarında inovasyon amaçlı bilimsel çalışmaların artırılması
<b>Faaliyet Adı</b>	Yükseköğretim Kurumlarının Bilimsel Araştırma Projeleri Bilgi ve teknoloji üretmeye dönük ar-ge tabanlı bilimsel faaliyetlerin sayısının arttırılmasına yönelik; 1.) Bilimsel ve teknik organizasyonlar düzenlenmesi 2.) Ulusal ve uluslararası projeler hakkında bilgilendirme ve yönlendirme toplantılarının yapılması 3.) Ar-Ge projelerinin önemi ve katkıları konusunda sanayiye bilgilendirme çalışmalarının yapılması 4.) Girişimci fikirlerin desteklenmesi 5.) Öğrencilerin bilinçlendirilmesi ve proje yarışmalarının düzenlenmesi ve desteklenmesi 6.) Teknik geziler ve bilimsel fuarcılık faaliyetlerinin desteklenmesi
<b>Açıklama</b>	

EKONOMİK KOD	2020	2020	2021	2022	2023
<i>Personel Giderleri</i>					
<i>Sosyal Güvenlik Kurumuna Devlet Primi</i>					
<i>Mal ve Hizmet Alım Giderleri</i>	1.128.000	931.220	8.157.000	8.668.000	9.139.000
<i>Faiz Giderleri</i>					
<i>Cari Transferler</i>					
<i>Sermaye Giderleri</i>	4.630.000	4.630.000	5.090.000	5.417.000	5.853.000
<i>Sermaye Transferleri</i>					
<i>Borç Verme</i>					
<b>BÜTÇE İÇİ TOPLAM KAYNAK</b>	<b>5.758.000</b>	<b>5.561.220</b>	<b>13.247.000</b>	<b>14.085.000</b>	<b>14.992.000</b>
<i>Döner Sermaye</i>					
<i>Özel Hesap</i>					
<i>Diğer Bütçe Dışı Kaynak</i>					
<b>BÜTÇE DIŞI TOPLAM KAYNAK</b>					
<b>FAALİYET MALİYETİ TOPLAMI</b>	<b>5.758.000</b>	<b>5.561.220</b>	<b>13.247.000</b>	<b>14.085.000</b>	<b>14.992.000</b>

## FAALİYET MALİYETLERİ TABLOSU

<b>İdare Adı</b>	İNÖNÜ ÜNİVERSİTESİ
<b>Program Adı</b>	TEDAVİ EDİCİ SAĞLIK
<b>Alt Program Adı</b>	TEDAVİ HİZMETLERİ
<b>Alt Program Hedefi</b>	Tedavi edici sağlık hizmetinin erişilebilir ve etkili olarak sunulmasının sağlanması
<b>Faaliyet Adı</b>	Ağız ve Diş Sağlığı Hizmetleri
<b>Açıklama</b>	

EKONOMİK KOD	2020 Bütçe	2020 Harcama (Haziran)	2021 Bütçe	2022 Tahmin	2023 Tahmin
<i>Personel Giderleri</i>					
<i>Sosyal Güvenlik Kurumuna Devlet Primi Giderleri</i>					
<i>Mal ve Hizmet Alım Giderleri</i>					
<i>Faiz Giderleri</i>					
<i>Cari Transferler</i>	366.000	366.000	412.000	438.000	464.000
<i>Sermaye Giderleri</i>			15.000.000	22.038.000	12.000.000
<i>Sermaye Transferleri</i>					
<i>Borç Verme</i>					
<b>BÜTÇE İÇİ TOPLAM KAYNAK</b>	366.000	366.000	15.412.000	22.476.000	12.464.000
<i>Döner Sermaye</i>					
<i>Özel Hesap</i>					
<i>Diğer Bütçe Dışı Kaynak</i>					
<b>BÜTÇE DIŞI TOPLAM KAYNAK</b>					
<b>FAALİYET MALİYETİ TOPLAMI</b>	366.000	366.000	15.412.000	22.476.000	12.464.000

## FAALİYET MALİYETLERİ TABLOSU

<b>İdare Adı</b>	İNÖNÜ ÜNİVERSİTESİ
<b>Program Adı</b>	TEDAVİ EDİCİ SAĞLIK
<b>Alt Program Adı</b>	TEDAVİ HİZMETLERİ
<b>Alt Program Hedefi</b>	Tedavi edici sağlık hizmetinin erişilebilir ve etkili olarak sunulmasının sağlanması
<b>Faaliyet Adı</b>	Üniversite Genel Hastane Hizmetleri
<b>Açıklama</b>	Organ nakli başta olmak üzere genel sağlık hizmetlerinin çeşitliliğini artırarak sağlık turizminde uluslararası konuma gelmek

EKONOMİK KOD	2020 Bütçe	2020 Harcama (Haziran)	2021 Bütçe	2022 Tahmin	2023 Tahmin
<i>Personel Giderleri</i>	51.703.000	27.677.618	77.619.000	83.374.000	88.424.000
<i>Sosyal Güvenlik Kurumuna Devlet Primi Giderleri</i>	11.010.000	6.252.694	16.341.000	17.553.000	18.614.000
<i>Mal ve Hizmet Alım Giderleri</i>	298.000	8.571	328.000	347.000	368.000
<i>Faiz Giderleri</i>					
<i>Cari Transferler</i>	4.328.000	4.328.000	4.873.000	5.185.000	5.491.000
<i>Sermaye Giderleri</i>	25.000.000	16.108.759	34.000.000	24.000.000	44.346.000
<i>Sermaye Transferleri</i>					
<i>Borç Verme</i>					
<b>BÜTÇE İÇİ TOPLAM KAYNAK</b>	92.339.000	54.375.643	133.161.000	130.459.000	157.243.000
<i>Döner Sermaye</i>					
<i>Özel Hesap</i>					
<i>Diğer Bütçe Dışı Kaynak</i>					
<b>BÜTÇE DIŞI TOPLAM KAYNAK</b>					
<b>FAALİYET MALİYETİ TOPLAMI</b>	92.339.000	54.375.643	133.161.000	130.459.000	157.243.000

## FAALİYET MALİYETLERİ TABLOSU

<b>İdare Adı</b>	İNÖNÜ ÜNİVERSİTESİ
<b>Program Adı</b>	YÜKSEKÖĞRETİM
<b>Alt Program Adı</b>	ÖN LİSANS EĞİTİMİ, LİSANS EĞİTİMİ VE LİSANSÜSTÜ EĞİTİM
<b>Alt Program Hedefi</b>	Mesleki yeterlilik sahibi ve gelişime açık mezunlar yetiştirilmesi
<b>Faaliyet Adı</b>	Doktora ve Tıpta Uzmanlık Eğitimi
<b>Açıklama</b>	

EKONOMİK KOD	2020 Bütçe	2020 Harcama (Haziran)	2021 Bütçe	2022 Tahmin	2023 Tahmin
<i>Personel Giderleri</i>	19.194.000	8.800.729	21.898.000	23.519.000	24.973.000
<i>Sosyal Güvenlik Kurumuna Devlet Primi Giderleri</i>	1.495.000	480.591	1.625.000	1.745.000	1.853.000
<i>Mal ve Hizmet Alım Giderleri</i>	76.000	9.207	82.000	90.000	93.000
<i>Faiz Giderleri</i>					
<i>Cari Transferler</i>					
<i>Sermaye Giderleri</i>					
<i>Sermaye Transferleri</i>					
<i>Borç Verme</i>					
<b>BÜTÇE İÇİ TOPLAM KAYNAK</b>	<b>20.765.000</b>	<b>9.290.527</b>	<b>23.605.000</b>	<b>25.354.000</b>	<b>26.919.000</b>
<i>Döner Sermaye</i>					
<i>Özel Hesap</i>					
<i>Diğer Bütçe Dışı Kaynak</i>					
<b>BÜTÇE DIŞI TOPLAM KAYNAK</b>					
<b>FAALİYET MALİYETİ TOPLAMI</b>	<b>20.765.000</b>	<b>9.290.527</b>	<b>23.605.000</b>	<b>25.354.000</b>	<b>26.919.000</b>

## FAALİYET MALİYETLERİ TABLOSU

**İdare Adı** İNÖNÜ ÜNİVERSİTESİ  
**Program Adı** YÜKSEKÖĞRETİM  
**Alt Program Adı** ÖN LİSANS EĞİTİMİ, LİSANS EĞİTİMİ VE LİSANSÜSTÜ EĞİTİM  
**Alt Program Hedefi** Mesleki yeterlilik sahibi ve gelişime açık mezunlar yetiştirilmesi  
**Faaliyet Adı** Yükseköğretim Kurumları Bilgi ve Kültürel Kaynaklar ile Sportif Altyapının Geliştirilmesi Hizmetleri

### Açıklama

Eğitim-öğretim ve araştırmaların gerektirdiği bilgi ve belge ihtiyaçlarını karşılamak için; yurt içinden ve dışından kitap, tez, süreli yayın, elektronik yayın mikro-film, görsel-işitsel materyaller vb. sağlamak, sağlanan belgeleri sistematik bir şekilde düzenleyerek araştırmacıların kullanımına hazır hale getirmek.

EKONOMİK KOD	2020 Bütçe	2020 Harcama (Haziran)	2021 Bütçe	2022 Tahmin	2023 Tahmin
<i>Personel Giderleri</i>	1.182.000	666.399	1.302.000	1.398.000	1.484.000
<i>Sosyal Güvenlik Kurumuna Devlet Primi Giderleri</i>	215.000	119.323	234.000	251.000	267.000
<i>Mal ve Hizmet Alım Giderleri</i>	33.000		35.000	39.000	41.000
<i>Faiz Giderleri</i>					
<i>Cari Transferler</i>					
<i>Sermaye Giderleri</i>	2.500.000	947.624	4.500.000	4.379.000	2.300.000
<i>Sermaye Transferleri</i>					
<i>Borç Verme</i>					
<b>BÜTÇE İÇİ TOPLAM KAYNAK</b>	<b>3.930.000</b>	<b>1.733.346</b>	<b>6.071.000</b>	<b>6.067.000</b>	<b>4.092.000</b>
<i>Döner Sermaye</i>					
<i>Özel Hesap</i>					
<i>Diğer Bütçe Dışı Kaynak</i>					
<b>BÜTÇE DIŞI TOPLAM KAYNAK</b>					
<b>FAALİYET MALİYETİ TOPLAMI</b>	<b>3.930.000</b>	<b>1.733.346</b>	<b>6.071.000</b>	<b>6.067.000</b>	<b>4.092.000</b>



## FAALİYET MALİYETLERİ TABLOSU

<b>İdare Adı</b>	İNÖNÜ ÜNİVERSİTESİ
<b>Program Adı</b>	YÜKSEKÖĞRETİM
<b>Alt Program Adı</b>	ÖN LİSANS EĞİTİMİ, LİSANS EĞİTİMİ VE LİSANSÜSTÜ EĞİTİM
<b>Alt Program Hedefi</b>	Mesleki yeterlilik sahibi ve gelişime açık mezunlar yetiştirilmesi
<b>Faaliyet Adı</b>	Yükseköğretim Kurumları Birinci Öğretim
<b>Açıklama</b>	Çağdaş eğitim gereklerine uygun eğitim alanları oluşturarak eğitimin kalitesini artırarak araştıran, sorgulayan ve değer üreten nitelikli bireyler yetiştirmek

EKONOMİK KOD	2020 Bütçe	2020 Harcama (Haziran)	2021 Bütçe	2022 Tahmin	2023 Tahmin
<i>Personel Giderleri</i>	225.996.000	115.084.886	266.593.000	286.438.000	304.050.000
<i>Sosyal Güvenlik Kurumuna Devlet Primi Giderleri</i>	33.506.000	17.567.187	38.814.000	41.701.000	44.256.000
<i>Mal ve Hizmet Alım Giderleri</i>	18.613.000	11.698.460	21.616.000	22.988.000	24.434.000
<i>Faiz Giderleri</i>					
<i>Cari Transferler</i>					
<i>Sermaye Giderleri</i>	12.640.000	4.168.650	8.705.000	7.064.000	12.959.000
<i>Sermaye Transferleri</i>					
<i>Borç Verme</i>					
<b>BÜTÇE İÇİ TOPLAM KAYNAK</b>	290.755.000	148.519.182	335.728.000	358.191.000	385.699.000
<i>Döner Sermaye</i>					
<i>Özel Hesap</i>					
<i>Diğer Bütçe Dışı Kaynak</i>					
<b>BÜTÇE DIŞI TOPLAM KAYNAK</b>					
<b>FAALİYET MALİYETİ TOPLAMI</b>	290.755.000	148.519.182	335.728.000	358.191.000	385.699.000

## FAALİYET MALİYETLERİ TABLOSU

<b>İdare Adı</b>	İNÖNÜ ÜNİVERSİTESİ
<b>Program Adı</b>	YÜKSEKÖĞRETİM
<b>Alt Program Adı</b>	ÖN LİSANS EĞİTİMİ, LİSANS EĞİTİMİ VE LİSANSÜSTÜ EĞİTİM
<b>Alt Program Hedefi</b>	Mesleki yeterlilik sahibi ve gelişime açık mezunlar yetiştirilmesi
<b>Faaliyet Adı</b>	Yükseköğretim Kurumları İkinci Öğretim
<b>Açıklama</b>	Çağdaş eğitim gereklerine uygun eğitim alanları oluşturarak eğitimin kalitesini artırarak araştıran, sorgulayan ve değer üreten nitelikli bireyler yetiştirmek

EKONOMİK KOD	2020 Bütçe	2020 Harcama (Haziran)	2021 Bütçe	2022 Tahmin	2023 Tahmin
<i>Personel Giderleri</i>	5.600.000	1.686.138	6.141.000	6.543.000	6.909.000
<i>Sosyal Güvenlik Kurumuna Devlet Primi Giderleri</i>					
<i>Mal ve Hizmet Alım Giderleri</i>	2.400.000	373.954	2.632.000	2.804.000	2.961.000
<i>Faiz Giderleri</i>					
<i>Cari Transferler</i>					
<i>Sermaye Giderleri</i>					
<i>Sermaye Transferleri</i>					
<i>Borç Verme</i>					
<b>BÜTÇE İÇİ TOPLAM KAYNAK</b>	<b>8.000.000</b>	<b>2.060.092</b>	<b>8.773.000</b>	<b>9.347.000</b>	<b>9.870.000</b>
<i>Döner Sermaye</i>					
<i>Özel Hesap</i>					
<i>Diğer Bütçe Dışı Kaynak</i>					
<b>BÜTÇE DIŞI TOPLAM KAYNAK</b>					
<b>FAALİYET MALİYETİ TOPLAMI</b>	<b>8.000.000</b>	<b>2.060.092</b>	<b>8.773.000</b>	<b>9.347.000</b>	<b>9.870.000</b>

## FAALİYET MALİYETLERİ TABLOSU

<b>İdare Adı</b>	İNÖNÜ ÜNİVERSİTESİ
<b>Program Adı</b>	YÜKSEKÖĞRETİM
<b>Alt Program Adı</b>	ÖN LİSANS EĞİTİMİ, LİSANS EĞİTİMİ VE LİSANSÜSTÜ EĞİTİM
<b>Alt Program Hedefi</b>	Mesleki yeterlilik sahibi ve gelişime açık mezunlar yetiştirilmesi
<b>Faaliyet Adı</b>	Yükseköğretim Kurumları Tezsiz Yüksek Lisans
<b>Açıklama</b>	Çağdaş eğitim gereklerine uygun eğitim alanları oluşturarak eğitimin kalitesini artırarak araştıran, sorgulayan ve değer üreten nitelikli yüksek lisans öğrencileri yetiştirmek

EKONOMİK KOD	2020 Bütçe	2020 Harcama (Haziran)	2021 Bütçe	2022 Tahmin	2023 Tahmin
<i>Personel Giderleri</i>	161.000	203.426	199.000	213.000	227.000
<i>Sosyal Güvenlik Kurumuna Devlet Primi Giderleri</i>					
<i>Mal ve Hizmet Alım Giderleri</i>	36.000		39.000	43.000	44.000
<i>Faiz Giderleri</i>					
<i>Cari Transferler</i>					
<i>Sermaye Giderleri</i>					
<i>Sermaye Transferleri</i>					
<i>Borç Verme</i>					
<b>BÜTÇE İÇİ TOPLAM KAYNAK</b>	197.000	203.426	238.000	256.000	271.000
<i>Döner Sermaye</i>					
<i>Özel Hesap</i>					
<i>Diğer Bütçe Dışı Kaynak</i>					
<b>BÜTÇE DIŞI TOPLAM KAYNAK</b>					
<b>FAALİYET MALİYETİ TOPLAMI</b>	197.000	203.426	238.000	256.000	271.000

## FAALİYET MALİYETLERİ TABLOSU

<b>İdare Adı</b>	İNÖNÜ ÜNİVERSİTESİ
<b>Program Adı</b>	YÜKSEKÖĞRETİM
<b>Alt Program Adı</b>	ÖN LİSANS EĞİTİMİ, LİSANS EĞİTİMİ VE LİSANSÜSTÜ EĞİTİM
<b>Alt Program Hedefi</b>	Mesleki yeterlilik sahibi ve gelişime açık mezunlar yetiştirilmesi
<b>Faaliyet Adı</b>	Yükseköğretim Kurumları Uzaktan Eğitim
<b>Açıklama</b>	Üniversitemizde yapılmakta olan Uzaktan Eğitim programlarının sayısının artırılması

EKONOMİK KOD	2020 Bütçe	2020 Harcama (Haziran)	2021 Bütçe	2022 Tahmin	2023 Tahmin
<i>Personel Giderleri</i>	120.000	1.446.462	842.000	894.000	938.000
<i>Sosyal Güvenlik Kurumuna Devlet Primi Giderleri</i>					
<i>Mal ve Hizmet Alım Giderleri</i>	56.000	270.116	861.000	915.000	965.000
<i>Faiz Giderleri</i>					
<i>Cari Transferler</i>					
<i>Sermaye Giderleri</i>					
<i>Sermaye Transferleri</i>					
<i>Borç Verme</i>					
<b>BÜTÇE İÇİ TOPLAM KAYNAK</b>	<b>176.000</b>	<b>1.716.577</b>	<b>1.703.000</b>	<b>1.809.000</b>	<b>1.903.000</b>
<i>Döner Sermaye</i>					
<i>Özel Hesap</i>					
<i>Diğer Bütçe Dışı Kaynak</i>					
<b>BÜTÇE DIŞI TOPLAM KAYNAK</b>					
<b>FAALİYET MALİYETİ TOPLAMI</b>	<b>176.000</b>	<b>1.716.577</b>	<b>1.703.000</b>	<b>1.809.000</b>	<b>1.903.000</b>

## FAALİYET MALİYETLERİ TABLOSU

<b>İdare Adı</b>	İNÖNÜ ÜNİVERSİTESİ
<b>Program Adı</b>	YÜKSEKÖĞRETİM
<b>Alt Program Adı</b>	YÜKSEKÖĞRETİMDE ÖĞRENCİ YAŞAMI
<b>Alt Program Hedefi</b>	Yükseköğretim öğrencilerine sunulan beslenme ve barınma hizmetlerinin kalitesinin artırılması; öğrencilerin kişisel ve sosyal gelişimi desteklenerek yaşam kalitesinin yükseltilmesi
<b>Faaliyet Adı</b>	Yükseköğretimde Barınma Hizmetleri
<b>Açıklama</b>	Öğrencilerin barınma ihtiyaçlarına yönelik faaliyetlerin yerine getirilmesi

EKONOMİK KOD	2020 Bütçe	2020 Harcama (Haziran)	2021 Bütçe	2022 Tahmin	2023 Tahmin
<i>Personel Giderleri</i>					
<i>Sosyal Güvenlik Kurumuna Devlet Primi Giderleri</i>					
<i>Mal ve Hizmet Alım Giderleri</i>	163.000	60.157	178.000	190.000	201.000
<i>Faiz Giderleri</i>					
<i>Cari Transferler</i>					
<i>Sermaye Giderleri</i>					
<i>Sermaye Transferleri</i>					
<i>Borç Verme</i>					
<b>BÜTÇE İÇİ TOPLAM KAYNAK</b>	163.000	60.157	178.000	190.000	201.000
<i>Döner Sermaye</i>					
<i>Özel Hesap</i>					
<i>Diğer Bütçe Dışı Kaynak</i>					
<b>BÜTÇE DIŞI TOPLAM KAYNAK</b>					
<b>FAALİYET MALİYETİ TOPLAMI</b>	163.000	60.157	178.000	190.000	201.000

## FAALİYET MALİYETLERİ TABLOSU

<b>İdare Adı</b>	İNÖNÜ ÜNİVERSİTESİ
<b>Program Adı</b>	YÜKSEKÖĞRETİM
<b>Alt Program Adı</b>	YÜKSEKÖĞRETİMDE ÖĞRENCİ YAŞAMI
<b>Alt Program Hedefi</b>	Yükseköğretim öğrencilerine sunulan beslenme ve barınma hizmetlerinin kalitesinin artırılması; öğrencilerin kişisel ve sosyal gelişimi desteklenerek yaşam kalitesinin yükseltilmesi
<b>Faaliyet Adı</b>	Yükseköğretimde Beslenme Hizmetleri
<b>Açıklama</b>	Üniversitemizi öğrencilerinin, tüm yerleşkelerimizde bulunan öğrenci yemekhaneleri ve kafeteryalarından düzenli olarak yararlanmalarını sağlamak.

EKONOMİK KOD	2020 Bütçe	2020 Harcama (Haziran)	2021 Bütçe	2022 Tahmin	2023 Tahmin
<i>Personel Giderleri</i>					
<i>Sosyal Güvenlik Kurumuna Devlet Primi Giderleri</i>					
<i>Mal ve Hizmet Alım Giderleri</i>	1.794.000	916.713	1.999.000	2.131.000	2.253.000
<i>Faiz Giderleri</i>					
<i>Cari Transferler</i>					
<i>Sermaye Giderleri</i>					
<i>Sermaye Transferleri</i>					
<i>Borç Verme</i>					
<b>BÜTÇE İÇİ TOPLAM KAYNAK</b>	1.794.000	916.713	1.999.000	2.131.000	2.253.000
<i>Döner Sermaye</i>					
<i>Özel Hesap</i>					
<i>Diğer Bütçe Dışı Kaynak</i>					
<b>BÜTÇE DIŞI TOPLAM KAYNAK</b>					
<b>FAALİYET MALİYETİ TOPLAMI</b>	1.794.000	916.713	1.999.000	2.131.000	2.253.000

## FAALİYET MALİYETLERİ TABLOSU

<b>İdare Adı</b>	İNÖNÜ ÜNİVERSİTESİ
<b>Program Adı</b>	YÜKSEKÖĞRETİM
<b>Alt Program Adı</b>	YÜKSEKÖĞRETİMDE ÖĞRENCİ YAŞAMI
<b>Alt Program Hedefi</b>	Yükseköğretim öğrencilerine sunulan beslenme ve barınma hizmetlerinin kalitesinin artırılması; öğrencilerin kişisel ve sosyal gelişimi desteklenerek yaşam kalitesinin yükseltilmesi
<b>Faaliyet Adı</b>	Yükseköğretimde Kültür ve Spor Hizmetleri
<b>Açıklama</b>	Üniversitemizde Sosyal, kültürel ve sportif faaliyetler kapalı spor salonlarımız, halı sahalarımız, açık spor alanlarımız, Yarı Olimpik Yüzme havuzu ve Sarıkamış Kayak tesislerinden faydalanabilmektedir, üniversitemiz bünyesinde bulunan öğrenci kulüpleri ile öğrencilerimizin, geleceğe güvenle bakan evrensel değerlerle donatılmış, toplumsal değerlere duyarlı, kültür ve sanat bilinci gelişmiş bireyler olarak yetişmelerine katkıda bulunmak.

EKONOMİK KOD	2020 Bütçe	2020 Harcama (Haziran)	2021 Bütçe	2022 Tahmin	2023 Tahmin
<i>Personel Giderleri</i>					
<i>Sosyal Güvenlik Kurumuna Devlet Primi Giderleri</i>					
<i>Mal ve Hizmet Alım Giderleri</i>	401.000	75.571	435.000	471.000	496.000
<i>Faiz Giderleri</i>					
<i>Cari Transferler</i>					
<i>Sermaye Giderleri</i>					
<i>Sermaye Transferleri</i>					
<i>Borç Verme</i>					
<b>BÜTÇE İÇİ TOPLAM KAYNAK</b>	401.000	75.571	435.000	471.000	496.000
<i>Döner Sermaye</i>					
<i>Özel Hesap</i>					
<i>Diğer Bütçe Dışı Kaynak</i>					
<b>BÜTÇE DIŞI TOPLAM KAYNAK</b>					
<b>FAALİYET MALİYETİ TOPLAMI</b>	401.000	75.571	435.000	471.000	496.000

## FAALİYET MALİYETLERİ TABLOSU

<b>İdare Adı</b>	İNÖNÜ ÜNİVERSİTESİ
<b>Program Adı</b>	YÜKSEKÖĞRETİM
<b>Alt Program Adı</b>	YÜKSEKÖĞRETİMDE ÖĞRENCİ YAŞAMI
<b>Alt Program Hedefi</b>	Yükseköğretim öğrencilerine sunulan beslenme ve barınma hizmetlerinin kalitesinin artırılması; öğrencilerin kişisel ve sosyal gelişimi desteklenerek yaşam kalitesinin yükseltilmesi
<b>Faaliyet Adı</b>	Yükseköğretimde Öğrenci Yaşamına İlişkin Diğer Hizmetler
<b>Açıklama</b>	Üniversitemiz öğrencilerine yönelik Konferans, seminer, panel, kongre gibi bilimsel toplantılar aracılığı ile öğrencilerimizin güncel konularda bilgi ve görgüleri artırılmaya yönelik faaliyetler düzenlemek.

EKONOMİK KOD	2020 Bütçe	2020 Harcama (Haziran)	2021 Bütçe	2022 Tahmin	2023 Tahmin
<i>Personel Giderleri</i>	5.481.000	2.226.154	6.208.000	6.626.000	7.036.000
<i>Sosyal Güvenlik Kurumuna Devlet Primi Giderleri</i>	1.363.000	437.091	1.495.000	1.599.000	1.705.000
<i>Mal ve Hizmet Alım Giderleri</i>	580.000	75.701	631.000	680.000	718.000
<i>Faiz Giderleri</i>					
<i>Cari Transferler</i>					
<i>Sermaye Giderleri</i>	500.000	85.707	550.000	550.000	550.000
<i>Sermaye Transferleri</i>					
<i>Borç Verme</i>					
<b>BÜTÇE İÇİ TOPLAM KAYNAK</b>	<b>7.924.000</b>	<b>2.824.654</b>	<b>8.884.000</b>	<b>9.455.000</b>	<b>10.009.000</b>
<i>Döner Sermaye</i>					
<i>Özel Hesap</i>					
<i>Diğer Bütçe Dışı Kaynak</i>					
<b>BÜTÇE DIŞI TOPLAM KAYNAK</b>					
<b>FAALİYET MALİYETİ TOPLAMI</b>	<b>7.924.000</b>	<b>2.824.654</b>	<b>8.884.000</b>	<b>9.455.000</b>	<b>10.009.000</b>



## FAALİYET MALİYETLERİ TABLOSU

<b>İdare Adı</b>	İNÖNÜ ÜNİVERSİTESİ
<b>Program Adı</b>	YÜKSEKÖĞRETİM
<b>Alt Program Adı</b>	YÜKSEKÖĞRETİMDE ÖĞRENCİ YAŞAMI
<b>Alt Program Hedefi</b>	Yükseköğretim öğrencilerine sunulan beslenme ve barınma hizmetlerinin kalitesinin artırılması; öğrencilerin kişisel ve sosyal gelişimi desteklenerek yaşam kalitesinin yükseltilmesi
<b>Faaliyet Adı</b>	Yükseköğretimde Sağlık Hizmetleri
<b>Açıklama</b>	Üniversitemiz öğrencilerine yönelik sağlık hizmetlerinin iyileştirilmesi

EKONOMİK KOD	2020 Bütçe	2020 Harcama (Haziran)	2021 Bütçe	2022 Tahmin	2023 Tahmin
<i>Personel Giderleri</i>					
<i>Sosyal Güvenlik Kurumuna Devlet Primi Giderleri</i>					
<i>Mal ve Hizmet Alım Giderleri</i>	29.000	4.134	32.000	34.000	36.000
<i>Faiz Giderleri</i>					
<i>Cari Transferler</i>					
<i>Sermaye Giderleri</i>					
<i>Sermaye Transferleri</i>					
<i>Borç Verme</i>					
<b>BÜTÇE İÇİ TOPLAM KAYNAK</b>	29.000	4.134	32.000	34.000	36.000
<i>Döner Sermaye</i>					
<i>Özel Hesap</i>					
<i>Diğer Bütçe Dışı Kaynak</i>					
<b>BÜTÇE DIŞI TOPLAM KAYNAK</b>					
<b>FAALİYET MALİYETİ TOPLAMI</b>	29.000	4.134	32.000	34.000	36.000

## FAALİYET MALİYETLERİ TABLOSU

<b>İdare Adı</b>	İNÖNÜ ÜNİVERSİTESİ
<b>Program Adı</b>	YÖNETİM VE DESTEK PROGRAMI
<b>Alt Program Adı</b>	TEFTİŞ, DENETİM VE DANIŞMANLIK HİZMETLERİ
<b>Alt Program Hedefi</b>	
<b>Faaliyet Adı</b>	Hukuki Danışmanlık ve Muhakemat Hizmetleri
<b>Açıklama</b>	Hukuk Müşavirliğimiz aracılığı ile Üniversitemiz aleyhine açılan davalar ile Üniversitemiz tarafından üçüncü şahıslar aleyhine açılması gereken davaların takibi yapılmaktadır.

EKONOMİK KOD	2020 Bütçe	2020 Harcama (Haziran)	2021 Bütçe	2022 Tahmin	2023 Tahmin
<i>Personel Giderleri</i>	741.000	347.589	815.000	876.000	930.000
<i>Sosyal Güvenlik Kurumuna Devlet Primi Giderleri</i>	140.000	65.681	152.000	163.000	174.000
<i>Mal ve Hizmet Alım Giderleri</i>	55.000	140.720	60.000	64.000	68.000
<i>Faiz Giderleri</i>					
<i>Cari Transferler</i>					
<i>Sermaye Giderleri</i>					
<i>Sermaye Transferleri</i>					
<i>Borç Verme</i>					
<b>BÜTÇE İÇİ TOPLAM KAYNAK</b>	936.000	553.989	1.027.000	1.103.000	1.172.000
<i>Döner Sermaye</i>					
<i>Özel Hesap</i>					
<i>Diğer Bütçe Dışı Kaynak</i>					
<b>BÜTÇE DIŞI TOPLAM KAYNAK</b>					
<b>FAALİYET MALİYETİ TOPLAMI</b>	936.000	553.989	1.027.000	1.103.000	1.172.000

## FAALİYET MALİYETLERİ TABLOSU

<b>İdare Adı</b>	İNÖNÜ ÜNİVERSİTESİ
<b>Program Adı</b>	YÖNETİM VE DESTEK PROGRAMI
<b>Alt Program Adı</b>	TEFTİŞ, DENETİM VE DANIŞMANLIK HİZMETLERİ
<b>Alt Program Hedefi</b>	
<b>Faaliyet Adı</b>	İç Denetim
<b>Açıklama</b>	İç denetim birimimizde görev yapan iç denetçiler ile kurum içinde her yıl bir veya bir kaç tanesinin denetimi yapılarak sonuçları üst yöneticiye sunulmaktadır.

EKONOMİK KOD	2020 Bütçe	2020 Harcama (Haziran)	2021 Bütçe	2022 Tahmin	2023 Tahmin
<i>Personel Giderleri</i>	418.000	173.199	464.000	499.000	530.000
<i>Sosyal Güvenlik Kurumuna Devlet Primi Giderleri</i>	69.000	28.449	75.000	80.000	86.000
<i>Mal ve Hizmet Alım Giderleri</i>	2.000		2.000	2.000	2.000
<i>Faiz Giderleri</i>					
<i>Cari Transferler</i>					
<i>Sermaye Giderleri</i>					
<i>Sermaye Transferleri</i>					
<i>Borç Verme</i>					
<b>BÜTÇE İÇİ TOPLAM KAYNAK</b>	489.000	201.648	541.000	581.000	618.000
<i>Döner Sermaye</i>					
<i>Özel Hesap</i>					
<i>Diğer Bütçe Dışı Kaynak</i>					
<b>BÜTÇE DIŞI TOPLAM KAYNAK</b>					
<b>FAALİYET MALİYETİ TOPLAMI</b>	489.000	201.648	541.000	581.000	618.000

## FAALİYET MALİYETLERİ TABLOSU

<b>İdare Adı</b>	İNÖNÜ ÜNİVERSİTESİ
<b>Program Adı</b>	YÖNETİM VE DESTEK PROGRAMI
<b>Alt Program Adı</b>	ÜST YÖNETİM, İDARİ VE MALİ HİZMETLER
<b>Alt Program Hedefi</b>	
<b>Faaliyet Adı</b>	Bilgi Teknolojilerine Yönelik Faaliyetler
<b>Açıklama</b>	Üniversitemizin bilgi teknolojileri kaynaklarının teknolojik gelişmeler ışığında yenilenmesi ve ihtiyaç duyulan yazılımların satın alma yolu ile edinilerek çalışma ortamının on-line hale getirilmesi.

EKONOMİK KOD	2020 Bütçe	2020 Harcama (Haziran)	2021 Bütçe	2022 Tahmin	2023 Tahmin
<i>Personel Giderleri</i>	3.471.000	1.852.962	3.816.000	4.098.000	4.351.000
<i>Sosyal Güvenlik Kurumuna Devlet Primi Giderleri</i>	700.000	366.479	761.000	816.000	867.000
<i>Mal ve Hizmet Alım Giderleri</i>					
<i>Faiz Giderleri</i>					
<i>Cari Transferler</i>					
<i>Sermaye Giderleri</i>					
<i>Sermaye Transferleri</i>					
<i>Borç Verme</i>					
<b>BÜTÇE İÇİ TOPLAM KAYNAK</b>	4.171.000	2.219.441	4.577.000	4.914.000	5.218.000
<i>Döner Sermaye</i>					
<i>Özel Hesap</i>					
<i>Diğer Bütçe Dışı Kaynak</i>					
<b>BÜTÇE DIŞI TOPLAM KAYNAK</b>					
<b>FAALİYET MALİYETİ TOPLAMI</b>	4.171.000	2.219.441	4.577.000	4.914.000	5.218.000

## FAALİYET MALİYETLERİ TABLOSU

<b>İdare Adı</b>	İNÖNÜ ÜNİVERSİTESİ
<b>Program Adı</b>	YÖNETİM VE DESTEK PROGRAMI
<b>Alt Program Adı</b>	ÜST YÖNETİM, İDARİ VE MALİ HİZMETLER
<b>Alt Program Hedefi</b>	
<b>Faaliyet Adı</b>	Diğer Destek Hizmetleri
<b>Açıklama</b>	Üniversitemizin İdari teşkilatında bulunan birimlerin verimli, düzenli ve uyumlu şekilde çalışmasını sağlamak,

EKONOMİK KOD	2020 Bütçe	2020 Harcama (Haziran)	2021 Bütçe	2022 Tahmin	2023 Tahmin
<i>Personel Giderleri</i>	1.776.000	694.340	1.953.000	2.097.000	2.225.000
<i>Sosyal Güvenlik Kurumuna Devlet Primi Giderleri</i>	399.000	157.282	434.000	466.000	495.000
<i>Mal ve Hizmet Alım Giderleri</i>	2.000		2.000	2.000	2.000
<i>Faiz Giderleri</i>					
<i>Cari Transferler</i>					
<i>Sermaye Giderleri</i>					
<i>Sermaye Transferleri</i>					
<i>Borç Verme</i>					
<b>BÜTÇE İÇİ TOPLAM KAYNAK</b>	<b>2.177.000</b>	<b>851.622</b>	<b>2.389.000</b>	<b>2.565.000</b>	<b>2.722.000</b>
<i>Döner Sermaye</i>					
<i>Özel Hesap</i>					
<i>Diğer Bütçe Dışı Kaynak</i>					
<b>BÜTÇE DIŞI TOPLAM KAYNAK</b>					
<b>FAALİYET MALİYETİ TOPLAMI</b>	<b>2.177.000</b>	<b>851.622</b>	<b>2.389.000</b>	<b>2.565.000</b>	<b>2.722.000</b>

## FAALİYET MALİYETLERİ TABLOSU

<b>İdare Adı</b>	İNÖNÜ ÜNİVERSİTESİ
<b>Program Adı</b>	YÖNETİM VE DESTEK PROGRAMI
<b>Alt Program Adı</b>	ÜST YÖNETİM, İDARİ VE MALİ HİZMETLER
<b>Alt Program Hedefi</b>	
<b>Faaliyet Adı</b>	Engellilerin Erişebilirliğinin Sağlanması
<b>Açıklama</b>	Engelli dostu olan üniversitemiz, yıllar itibari ile yaptığı altyapı çalışmalar ile engellilerin sunulan hizmetlerden en iyi şekilde faydalanmalarını sağlayacak fiziki altyapı çalışmaları tamamlanmış olup, yıl içerisinde eksik kalan fiziki altyapı çalışmaları yerine getirilecektir.

EKONOMİK KOD	2020 Bütçe	2020 Harcama (Haziran)	2021 Bütçe	2022 Tahmin	2023 Tahmin
<i>Personel Giderleri</i>					
<i>Sosyal Güvenlik Kurumuna Devlet Primi Giderleri</i>					
<i>Mal ve Hizmet Alım Giderleri</i>					
<i>Faiz Giderleri</i>					
<i>Cari Transferler</i>					
<i>Sermaye Giderleri</i>			100.000	100.000	100.000
<i>Sermaye Transferleri</i>					
<i>Borç Verme</i>					
<b>BÜTÇE İÇİ TOPLAM KAYNAK</b>			100.000	100.000	100.000
<i>Döner Sermaye</i>					
<i>Özel Hesap</i>					
<i>Diğer Bütçe Dışı Kaynak</i>					
<b>BÜTÇE DIŞI TOPLAM KAYNAK</b>					
<b>FAALİYET MALİYETİ TOPLAMI</b>			100.000	100.000	100.000

## FAALİYET MALİYETLERİ TABLOSU

<b>İdare Adı</b>	İNÖNÜ ÜNİVERSİTESİ
<b>Program Adı</b>	YÖNETİM VE DESTEK PROGRAMI
<b>Alt Program Adı</b>	ÜST YÖNETİM, İDARİ VE MALİ HİZMETLER
<b>Alt Program Hedefi</b>	
<b>Faaliyet Adı</b>	Genel Destek Hizmetleri
<b>Açıklama</b>	Üniversitemiz çeşitli birimlerinin ihtiyaç duyduğu tüketime yönelik mal ve hizmet alımları ile bunların bakım ve onarımları ihtiyacın önem sırasına göre ve ödenek durumuna göre yapılmaya çalışılmaktadır.

EKONOMİK KOD	2020 Bütçe	2020 Harcama (Haziran)	2021 Bütçe	2022 Tahmin	2023 Tahmin
<i>Personel Giderleri</i>	7.348.000	4.233.690	10.613.000	11.400.000	12.109.000
<i>Sosyal Güvenlik Kurumuna Devlet Primi Giderleri</i>	1.471.000	744.993	1.997.000	2.147.000	2.282.000
<i>Mal ve Hizmet Alım Giderleri</i>	725.000	840.151	794.000	847.000	895.000
<i>Faiz Giderleri</i>					
<i>Cari Transferler</i>	2.350.000	1.200.000	2.406.000	2.529.000	2.668.000
<i>Sermaye Giderleri</i>					
<i>Sermaye Transferleri</i>					
<i>Borç Verme</i>					
<b>BÜTÇE İÇİ TOPLAM KAYNAK</b>	<b>11.894.000</b>	<b>7.018.834</b>	<b>15.810.000</b>	<b>16.923.000</b>	<b>17.954.000</b>
<i>Döner Sermaye</i>					
<i>Özel Hesap</i>					
<i>Diğer Bütçe Dışı Kaynak</i>					
<b>BÜTÇE DIŞI TOPLAM KAYNAK</b>					
<b>FAALİYET MALİYETİ TOPLAMI</b>	<b>11.894.000</b>	<b>7.018.834</b>	<b>15.810.000</b>	<b>16.923.000</b>	<b>17.954.000</b>

## FAALİYET MALİYETLERİ TABLOSU

<b>İdare Adı</b>	İNÖNÜ ÜNİVERSİTESİ
<b>Program Adı</b>	YÖNETİM VE DESTEK PROGRAMI
<b>Alt Program Adı</b>	ÜST YÖNETİM, İDARİ VE MALİ HİZMETLER
<b>Alt Program Hedefi</b>	
<b>Faaliyet Adı</b>	İnşaat ve Yapı İşlerinin Yürütülmesi
<b>Açıklama</b>	İhtiyaç duyulan yeni derslikler başta olmak üzere, sosyal donatıların ve ihtiyaç duyulan diğer donatıların yapılması adına etüd ve projelerinin çizdirilmesi ve inşaat işlerinin yaptırılması. Aynı zamanda mevcut kampüs alanının altyapısının tamamlanması adına gerekli faaliyetlerin yerine getirilmesi.

EKONOMİK KOD	2020 Bütçe	2020 Harcama (Haziran)	2021 Bütçe	2022 Tahmin	2023 Tahmin
<i>Personel Giderleri</i>	7.161.000	3.476.596	7.894.000	8.477.000	9.002.000
<i>Sosyal Güvenlik Kurumuna Devlet Primi Giderleri</i>	1.430.000	646.915	1.554.000	1.669.000	1.772.000
<i>Mal ve Hizmet Alım Giderleri</i>	185.000	109.041	203.000	217.000	227.000
<i>Faiz Giderleri</i>					
<i>Cari Transferler</i>					
<i>Sermaye Giderleri</i>					
<i>Sermaye Transferleri</i>					
<i>Borç Verme</i>					
<b>BÜTÇE İÇİ TOPLAM KAYNAK</b>	<b>8.776.000</b>	<b>4.232.551</b>	<b>9.651.000</b>	<b>10.363.000</b>	<b>11.001.000</b>
<i>Döner Sermaye</i>					
<i>Özel Hesap</i>					
<i>Diğer Bütçe Dışı Kaynak</i>					
<b>BÜTÇE DIŞI TOPLAM KAYNAK</b>					
<b>FAALİYET MALİYETİ TOPLAMI</b>	<b>8.776.000</b>	<b>4.232.551</b>	<b>9.651.000</b>	<b>10.363.000</b>	<b>11.001.000</b>



## FAALİYET MALİYETLERİ TABLOSU

**İdare Adı** İNÖNÜ ÜNİVERSİTESİ  
**Program Adı** YÖNETİM VE DESTEK PROGRAMI  
**Alt Program Adı** ÜST YÖNETİM, İDARİ VE MALİ HİZMETLER  
**Alt Program Hedefi**  
**Faaliyet Adı** İnsan Kaynakları Yönetimine İlişkin Faaliyetler

### Açıklama

Üniversitemizde çalışan akademik, idari ve işçi kadrolarında ki personellerin gerekli özlük işlemlerinin takibi ile ilgili personellerin bilgi ve becerilerinin artırılmasına yönelik hizmet içi eğitim düzenlenmesi faaliyetlerinin yapılması. İdari personele yönelik görevlerinin gerektirdiği şekilde hizmet içi eğitim verilmesi, Bütün çalışanların sivil savunma eğitimlerine tabi tutulması ve sivil savunma fiziki çalışmalarının tamamlanması yapılacak faaliyetlere örnek olarak gösterilebilir.

EKONOMİK KOD	2020 Bütçe	2020 Harcama (Haziran)	2021 Bütçe	2022 Tahmin	2023 Tahmin
<i>Personel Giderleri</i>	14.710.000	10.182.746	38.936.000	41.821.000	44.393.000
<i>Sosyal Güvenlik Kurumuna Devlet Primi Giderleri</i>	2.880.000	2.062.073	7.144.000	7.674.000	8.146.000
<i>Mal ve Hizmet Alım Giderleri</i>	13.000	1.527	13.000	15.000	15.000
<i>Faiz Giderleri</i>					
<i>Cari Transferler</i>	8.903.000	7.305.834	12.780.000	13.598.000	14.400.000
<i>Sermaye Giderleri</i>					
<i>Sermaye Transferleri</i>					
<i>Borç Verme</i>					
<b>BÜTÇE İÇİ TOPLAM KAYNAK</b>	26.506.000	19.552.180	58.873.000	63.108.000	66.954.000
<i>Döner Sermaye</i>					
<i>Özel Hesap</i>					
<i>Diğer Bütçe Dışı Kaynak</i>					
<b>BÜTÇE DIŞI TOPLAM KAYNAK</b>					
<b>FAALİYET MALİYETİ TOPLAMI</b>	26.506.000	19.552.180	58.873.000	63.108.000	66.954.000

## FAALİYET MALİYETLERİ TABLOSU

<b>İdare Adı</b>	İNÖNÜ ÜNİVERSİTESİ
<b>Program Adı</b>	YÖNETİM VE DESTEK PROGRAMI
<b>Alt Program Adı</b>	ÜST YÖNETİM, İDARİ VE MALİ HİZMETLER
<b>Alt Program Hedefi</b>	
<b>Faaliyet Adı</b>	Özel Kalem Hizmetleri
<b>Açıklama</b>	Üst yöneticinin temsil, tanıtma ve ağırlama hizmetlerinin yürütülmesi

EKONOMİK KOD	2020 Bütçe	2020 Harcama (Haziran)	2021 Bütçe	2022 Tahmin	2023 Tahmin
<i>Personel Giderleri</i>	37.000	21.304	42.000	45.000	47.000
<i>Sosyal Güvenlik Kurumuna Devlet Primi Giderleri</i>					
<i>Mal ve Hizmet Alım Giderleri</i>	55.000	2.169	60.000	65.000	69.000
<i>Faiz Giderleri</i>					
<i>Cari Transferler</i>					
<i>Sermaye Giderleri</i>					
<i>Sermaye Transferleri</i>					
<i>Borç Verme</i>					
<b>BÜTÇE İÇİ TOPLAM KAYNAK</b>	92.000	23.473	102.000	110.000	116.000
<i>Döner Sermaye</i>					
<i>Özel Hesap</i>					
<i>Diğer Bütçe Dışı Kaynak</i>					
<b>BÜTÇE DIŞI TOPLAM KAYNAK</b>					
<b>FAALİYET MALİYETİ TOPLAMI</b>	92.000	23.473	102.000	110.000	116.000

## FAALİYET MALİYETLERİ TABLOSU

**İdare Adı** İNÖNÜ ÜNİVERSİTESİ  
**Program Adı** YÖNETİM VE DESTEK PROGRAMI  
**Alt Program Adı** ÜST YÖNETİM, İDARİ VE MALİ HİZMETLER  
**Alt Program Hedefi**  
**Faaliyet Adı** Strateji Geliştirme ve Mali Hizmetler

### Açıklama

Yürürlükte bulunan mali mevzuat ve ilgili diğer mevzuatlar çerçevesinde, Üniversitemizin mali hizmetlerinin yerine getirilmesi, stratejik yönetim ve planlama çalışmalarının koordine edilmesi, harcama birimlerinin kullandığı bütçe kaynaklarının kontrolünün yapılması, mali kanunların ve ilgili diğer mevzuatın uygulanması konusunda üst düzey yöneticiye ve harcama yetkililerine danışmanlık yapılması.

EKONOMİK KOD	2020 Bütçe	2020 Harcama (Haziran)	2021 Bütçe	2022 Tahmin	2023 Tahmin
<i>Personel Giderleri</i>	1.270.000	647.493	1.402.000	1.505.000	1.598.000
<i>Sosyal Güvenlik Kurumuna Devlet Primi Giderleri</i>	230.000	117.138	250.000	269.000	285.000
<i>Mal ve Hizmet Alım Giderleri</i>	32.000		34.000	37.000	38.000
<i>Faiz Giderleri</i>					
<i>Cari Transferler</i>					
<i>Sermaye Giderleri</i>					
<i>Sermaye Transferleri</i>					
<i>Borç Verme</i>					
<b>BÜTÇE İÇİ TOPLAM KAYNAK</b>	<b>1.532.000</b>	<b>764.631</b>	<b>1.686.000</b>	<b>1.811.000</b>	<b>1.921.000</b>
<i>Döner Sermaye</i>					
<i>Özel Hesap</i>					
<i>Diğer Bütçe Dışı Kaynak</i>					
<b>BÜTÇE DIŞI TOPLAM KAYNAK</b>					
<b>FAALİYET MALİYETİ TOPLAMI</b>	<b>1.532.000</b>	<b>764.631</b>	<b>1.686.000</b>	<b>1.811.000</b>	<b>1.921.000</b>

## FAALİYET MALİYETLERİ TABLOSU

<b>İdare Adı</b>	İNÖNÜ ÜNİVERSİTESİ
<b>Program Adı</b>	YÖNETİM VE DESTEK PROGRAMI
<b>Alt Program Adı</b>	ÜST YÖNETİM, İDARİ VE MALİ HİZMETLER
<b>Alt Program Hedefi</b>	
<b>Faaliyet Adı</b>	Taşınmaz Mal Gelirleriyle Yürütülecek Hizmetler
<b>Açıklama</b>	Üniversitemiz mülkiyetinde olup, üçüncü şahıslara kiralama suretiyle elde edilen kira gelirleri karşılığı olarak ihtiyaç duyulan harcama kalemlerine özgelir karşılığı ödenek desteği sağlanarak çeşitli hizmetler yerine getirilecektir.

EKONOMİK KOD	2020 Bütçe	2020 Harcama (Haziran)	2021 Bütçe	2022 Tahmin	2023 Tahmin
<i>Personel Giderleri</i>					
<i>Sosyal Güvenlik Kurumuna Devlet Primi Giderleri</i>					
<i>Mal ve Hizmet Alım Giderleri</i>	689.000	1.002.941	1.571.000	1.671.000	1.765.000
<i>Faiz Giderleri</i>					
<i>Cari Transferler</i>					
<i>Sermaye Giderleri</i>	1.860.000	67.621	2.045.000	2.211.000	2.375.000
<i>Sermaye Transferleri</i>					
<i>Borç Verme</i>					
<b>BÜTÇE İÇİ TOPLAM KAYNAK</b>	<b>2.549.000</b>	<b>1.070.563</b>	<b>3.616.000</b>	<b>3.882.000</b>	<b>4.140.000</b>
<i>Döner Sermaye</i>					
<i>Özel Hesap</i>					
<i>Diğer Bütçe Dışı Kaynak</i>					
<b>BÜTÇE DIŞI TOPLAM KAYNAK</b>					
<b>FAALİYET MALİYETİ TOPLAMI</b>	<b>2.549.000</b>	<b>1.070.563</b>	<b>3.616.000</b>	<b>3.882.000</b>	<b>4.140.000</b>

## FAALİYET MALİYETLERİ TABLOSU

<b>İdare Adı</b>	İNÖNÜ ÜNİVERSİTESİ
<b>Program Adı</b>	YÖNETİM VE DESTEK PROGRAMI
<b>Alt Program Adı</b>	ÜST YÖNETİM, İDARİ VE MALİ HİZMETLER
<b>Alt Program Hedefi</b>	
<b>Faaliyet Adı</b>	Yükseköğretimde Öğrencilere Yönelik İdari Hizmetler
<b>Açıklama</b>	Öğrencilerin kayıt, mezuniyet ve diğer idari hizmetlerini yerine getirmek.

EKONOMİK KOD	2020 Bütçe	2020 Harcama (Haziran)	2021 Bütçe	2022 Tahmin	2023 Tahmin
<i>Personel Giderleri</i>	6.783.000	3.522.353	7.456.000	8.010.000	8.504.000
<i>Sosyal Güvenlik Kurumuna Devlet Primi Giderleri</i>	1.136.000	556.648	1.234.000	1.326.000	1.408.000
<i>Mal ve Hizmet Alım Giderleri</i>	5.000		5.000	5.000	5.000
<i>Faiz Giderleri</i>					
<i>Cari Transferler</i>					
<i>Sermaye Giderleri</i>					
<i>Sermaye Transferleri</i>					
<i>Borç Verme</i>					
<b>BÜTÇE İÇİ TOPLAM KAYNAK</b>	7.924.000	4.079.001	8.695.000	9.341.000	9.917.000
<i>Döner Sermaye</i>					
<i>Özel Hesap</i>					
<i>Diğer Bütçe Dışı Kaynak</i>					
<b>BÜTÇE DIŞI TOPLAM KAYNAK</b>					
<b>FAALİYET MALİYETİ TOPLAMI</b>	7.924.000	4.079.001	8.695.000	9.341.000	9.917.000

**FAALİYETLER DÜZEYİNDE İNÖNÜ ÜNİVERSİTESİ PERFORMANS PROGRAMI MALİYETİ**

PROGRAM SINIFLANDIRMASI	2021			2022			2023		
	BÜTÇE İÇİ	BÜTÇE DIŞI	TOPLAM	BÜTÇE İÇİ	BÜTÇE DIŞI	TOPLAM	BÜTÇE İÇİ	BÜTÇE DIŞI	TOPLAM
<b>ARAŞTIRMA, GELİŞTİRME VE YENİLİK</b>	<b>13.247.000</b>	<b>0</b>	<b>13.247.000</b>	<b>14.085.000</b>	<b>0</b>	<b>14.085.000</b>	<b>14.992.000</b>	<b>0</b>	<b>14.992.000</b>
<b>YÜKSEKÖĞRETİMDE BİLİMSEL ARAŞTIRMA VE GELİŞTİRME</b>	13.247.000	0	13.247.000	14.085.000	0	14.085.000	14.992.000	0	14.992.000
<i>Yükseköğretim Kurumlarının Bilimsel Araştırma Projeleri</i>	13.247.000	0	13.247.000	14.085.000	0	14.085.000	14.992.000	0	14.992.000
<b>GENEL TOPLAM</b>	<b>13.247.000</b>	<b>0</b>	<b>13.247.000</b>	<b>14.085.000</b>	<b>0</b>	<b>14.085.000</b>	<b>14.992.000</b>	<b>0</b>	<b>14.992.000</b>

**FAALİYETLER DÜZEYİNDE İNÖNÜ ÜNİVERSİTESİ PERFORMANS PROGRAMI MALİYETİ**

PROGRAM SINIFLANDIRMASI	2021			2022			2023		
	BÜTÇE İÇİ	BÜTÇE DIŞI	TOPLAM	BÜTÇE İÇİ	BÜTÇE DIŞI	TOPLAM	BÜTÇE İÇİ	BÜTÇE DIŞI	TOPLAM
<b>TEDAVİ EDİCİ SAĞLIK</b>	<b>148.573.000</b>	<b>0</b>	<b>148.573.000</b>	<b>152.935.000</b>	<b>0</b>	<b>152.935.000</b>	<b>169.707.000</b>	<b>0</b>	<b>169.707.000</b>
<b>TEDAVİ HİZMETLERİ</b>	148.573.000	0	148.573.000	152.935.000	0	152.935.000	169.707.000	0	169.707.000
<i>Ağız ve Diş Sağlığı Hizmetleri</i>	15.412.000	0	15.412.000	22.476.000	0	22.476.000	12.464.000	0	12.464.000
<i>Üniversite Genel Hastane Hizmetleri</i>	133.161.000	0	133.161.000	130.459.000	0	130.459.000	157.243.000	0	157.243.000
<b>GENEL TOPLAM</b>	<b>148.573.000</b>	<b>0</b>	<b>148.573.000</b>	<b>152.935.000</b>	<b>0</b>	<b>152.935.000</b>	<b>169.707.000</b>	<b>0</b>	<b>169.707.000</b>

**FAALİYETLER DÜZEYİNDE İNÖNÜ ÜNİVERSİTESİ PERFORMANS PROGRAMI MALİYETİ**

PROGRAM SINIFLANDIRMASI	2021			2022			2023		
	BÜTÇE İÇİ	BÜTÇE DIŞI	TOPLAM	BÜTÇE İÇİ	BÜTÇE DIŞI	TOPLAM	BÜTÇE İÇİ	BÜTÇE DIŞI	TOPLAM
<b>YÜKSEKÖĞRETİM</b>	<b>376.118.000</b>	<b>0</b>	<b>376.118.000</b>	<b>401.024.000</b>	<b>0</b>	<b>401.024.000</b>	<b>428.754.000</b>	<b>0</b>	<b>428.754.000</b>
<b>ÖN LİSANS EĞİTİMİ, LİSANS EĞİTİMİ VE LİSANSÜSTÜ EĞİTİM</b>	376.118.000	0	376.118.000	401.024.000	0	401.024.000	428.754.000	0	428.754.000
<i>Doktora ve Tıpta Uzmanlık Eğitimi</i>	23.605.000	0	23.605.000	25.354.000	0	25.354.000	26.919.000	0	26.919.000
<i>Yükseköğretim Kurumları Bilgi ve Kültürel Kaynaklar ile Sportif Altyapının Geliştirilmesi Hizmetleri</i>	6.071.000	0	6.071.000	6.067.000	0	6.067.000	4.092.000	0	4.092.000
<i>Yükseköğretim Kurumları Birinci Öğretim</i>	335.728.000	0	335.728.000	358.191.000	0	358.191.000	385.699.000	0	385.699.000
<i>Yükseköğretim Kurumları İkinci Öğretim</i>	8.773.000	0	8.773.000	9.347.000	0	9.347.000	9.870.000	0	9.870.000
<i>Yükseköğretim Kurumları Tezsiz Yüksek Lisans</i>	238.000	0	238.000	256.000	0	256.000	271.000	0	271.000
<i>Yükseköğretim Kurumları Uzaktan Eğitim</i>	1.703.000	0	1.703.000	1.809.000	0	1.809.000	1.903.000	0	1.903.000
<b>GENEL TOPLAM</b>	<b>376.118.000</b>	<b>0</b>	<b>376.118.000</b>	<b>401.024.000</b>	<b>0</b>	<b>401.024.000</b>	<b>428.754.000</b>	<b>0</b>	<b>428.754.000</b>

**FAALİYETLER DÜZEYİNDE İNÖNÜ ÜNİVERSİTESİ PERFORMANS PROGRAMI MALİYETİ**

PROGRAM SINIFLANDIRMASI	2021			2022			2023		
	BÜTÇE İÇİ	BÜTÇE DIŞI	TOPLAM	BÜTÇE İÇİ	BÜTÇE DIŞI	TOPLAM	BÜTÇE İÇİ	BÜTÇE DIŞI	TOPLAM
<b>YÜKSEKÖĞRETİM</b>	<b>11.528.000</b>	<b>0</b>	<b>11.528.000</b>	<b>12.281.000</b>	<b>0</b>	<b>12.281.000</b>	<b>12.995.000</b>	<b>0</b>	<b>12.995.000</b>
<b>YÜKSEKÖĞRETİMDE ÖĞRENCİ YAŞAMI</b>	11.528.000	0	11.528.000	12.281.000	0	12.281.000	12.995.000	0	12.995.000
<i>Yükseköğretimde Barınma Hizmetleri</i>	178.000	0	178.000	190.000	0	190.000	201.000	0	201.000
<i>Yükseköğretimde Beslenme Hizmetleri</i>	1.999.000	0	1.999.000	2.131.000	0	2.131.000	2.253.000	0	2.253.000
<i>Yükseköğretimde Kültür ve Spor Hizmetleri</i>	435.000	0	435.000	471.000	0	471.000	496.000	0	496.000
<i>Yükseköğretimde Öğrenci Yaşamına İlişkin Diğer Hizmetler</i>	8.884.000	0	8.884.000	9.455.000	0	9.455.000	10.009.000	0	10.009.000
<i>Yükseköğretimde Sağlık Hizmetleri</i>	32.000	0	32.000	34.000	0	34.000	36.000	0	36.000
<b>GENEL TOPLAM</b>	<b>11.528.000</b>	<b>0</b>	<b>11.528.000</b>	<b>12.281.000</b>	<b>0</b>	<b>12.281.000</b>	<b>12.995.000</b>	<b>0</b>	<b>12.995.000</b>

**FAALİYETLER DÜZEYİNDE İNÖNÜ ÜNİVERSİTESİ PERFORMANS PROGRAMI MALİYETİ**

PROGRAM SINIFLANDIRMASI	2021			2022			2023		
	BÜTÇE İÇİ	BÜTÇE DIŞI	TOPLAM	BÜTÇE İÇİ	BÜTÇE DIŞI	TOPLAM	BÜTÇE İÇİ	BÜTÇE DIŞI	TOPLAM
<b>YÖNETİM VE DESTEK PROGRAMI</b>	<b>1.568.000</b>	<b>0</b>	<b>1.568.000</b>	<b>1.684.000</b>	<b>0</b>	<b>1.684.000</b>	<b>1.790.000</b>	<b>0</b>	<b>1.790.000</b>
<b>TEFTİŞ, DENETİM VE DANIŞMANLIK HİZMETLERİ</b>	1.568.000	0	1.568.000	1.684.000	0	1.684.000	1.790.000	0	1.790.000
<i>Hukuki Danışmanlık ve Muhakemat Hizmetleri</i>	1.027.000	0	1.027.000	1.103.000	0	1.103.000	1.172.000	0	1.172.000
<i>İç Denetim</i>	541.000	0	541.000	581.000	0	581.000	618.000	0	618.000
<b>GENEL TOPLAM</b>	<b>1.568.000</b>	<b>0</b>	<b>1.568.000</b>	<b>1.684.000</b>	<b>0</b>	<b>1.684.000</b>	<b>1.790.000</b>	<b>0</b>	<b>1.790.000</b>

**FAALİYETLER DÜZEYİNDE İNÖNÜ ÜNİVERSİTESİ PERFORMANS PROGRAMI MALİYETİ**

PROGRAM SINIFLANDIRMASI	2021			2022			2023		
	BÜTÇE İÇİ	BÜTÇE DIŞI	TOPLAM	BÜTÇE İÇİ	BÜTÇE DIŞI	TOPLAM	BÜTÇE İÇİ	BÜTÇE DIŞI	TOPLAM
<b>YÖNETİM VE DESTEK PROGRAMI</b>	<b>105.499.000</b>	<b>0</b>	<b>105.499.000</b>	<b>113.117.000</b>	<b>0</b>	<b>113.117.000</b>	<b>120.043.000</b>	<b>0</b>	<b>120.043.000</b>
<b>ÜST YÖNETİM, İDARİ VE MALİ HİZMETLER</b>	105.499.000	0	105.499.000	113.117.000	0	113.117.000	120.043.000	0	120.043.000
<i>Bilgi Teknolojilerine Yönelik Faaliyetler</i>	4.577.000	0	4.577.000	4.914.000	0	4.914.000	5.218.000	0	5.218.000
<i>Diğer Destek Hizmetleri</i>	2.389.000	0	2.389.000	2.565.000	0	2.565.000	2.722.000	0	2.722.000
<i>Engellilerin Erişebilirliğinin Sağlanması</i>	100.000	0	100.000	100.000	0	100.000	100.000	0	100.000
<i>Genel Destek Hizmetleri</i>	15.810.000	0	15.810.000	16.923.000	0	16.923.000	17.954.000	0	17.954.000
<i>İnşaat ve Yapı İşlerinin Yürütülmesi</i>	9.651.000	0	9.651.000	10.363.000	0	10.363.000	11.001.000	0	11.001.000
<i>İnsan Kaynakları Yönetimine İlişkin Faaliyetler</i>	58.873.000	0	58.873.000	63.108.000	0	63.108.000	66.954.000	0	66.954.000
<i>Özel Kalem Hizmetleri</i>	102.000	0	102.000	110.000	0	110.000	116.000	0	116.000
<i>Strateji Geliştirme ve Mali Hizmetler</i>	1.686.000	0	1.686.000	1.811.000	0	1.811.000	1.921.000	0	1.921.000
<i>Taşınmaz Mal Gelirleriyle Yürütülecek</i>	3.616.000	0	3.616.000	3.882.000	0	3.882.000	4.140.000	0	4.140.000
<i>Yükseköğretimde Öğrencilere Yönelik İdari Hizmetler</i>	8.695.000	0	8.695.000	9.341.000	0	9.341.000	9.917.000	0	9.917.000
<b>GENEL TOPLAM</b>	<b>105.499.000</b>	<b>0</b>	<b>105.499.000</b>	<b>113.117.000</b>	<b>0</b>	<b>113.117.000</b>	<b>120.043.000</b>	<b>0</b>	<b>120.043.000</b>



**EKONOMİK SINIFLANDIRMA DÜZEYİNDE İNÖNÜ ÜNİVERSİTESİ PERFORMANS PROGRAMI MALİYETİ**

EKONOMİK KOD	2021				2022				2023			
	HİZMET PROGRAMLARI TOPLAM	YÖNETİM VE DESTEK PROGRAMI	PROGRAM DIŞI GİDERLER	TOPLAM	HİZMET PROGRAMLARI TOPLAM	YÖNETİM VE DESTEK PROGRAMI	PROGRAM DIŞI GİDERLER	TOPLAM	HİZMET PROGRAMLARI TOPLAM	YÖNETİM VE DESTEK PROGRAMI	PROGRAM DIŞI GİDERLER	TOPLAM
<i>Personel Giderleri</i>				0				0				0
<i>Sosyal Güvenlik Kurumuna Devlet Primi Giderleri</i>				0				0				0
<i>Mal ve Hizmet Alım Giderleri</i>	8.157.000			8.157.000	8.668.000			8.668.000	9.139.000			9.139.000
<i>Faiz Giderleri</i>				0				0				0
<i>Cari Transferler</i>				0				0				0
<i>Sermaye Giderleri</i>	5.090.000			5.090.000	5.417.000			5.417.000	5.853.000			5.853.000
<i>Sermaye Transferleri</i>				0				0				0
<i>Borç Verme</i>				0				0				0
<i>Yedek Ödenekler</i>				0				0				0
<b>BÜTÇE İÇİ TOPLAM KAYNAK</b>	<b>13.247.000</b>	<b>0</b>	<b>0</b>	<b>13.247.000</b>	<b>14.085.000</b>	<b>0</b>	<b>0</b>	<b>14.085.000</b>	<b>14.992.000</b>	<b>0</b>	<b>0</b>	<b>14.992.000</b>
<i>Düner Sermaye</i>				0				0				0
<i>Özel Hesap</i>				0				0				0
<i>Diğer Bütçe Dışı Kaynak</i>				0				0				0
<b>BÜTÇE DIŞI TOPLAM KAYNAK</b>	<b>0</b>	<b>0</b>	<b>0</b>	<b>0</b>	<b>0</b>	<b>0</b>	<b>0</b>	<b>0</b>	<b>0</b>	<b>0</b>	<b>0</b>	<b>0</b>
<b>GENEL TOPLAM</b>	<b>13.247.000</b>	<b>0</b>	<b>0</b>	<b>13.247.000</b>	<b>14.085.000</b>	<b>0</b>	<b>0</b>	<b>14.085.000</b>	<b>14.992.000</b>	<b>0</b>	<b>0</b>	<b>14.992.000</b>

**EKONOMİK SINIFLANDIRMA DÜZEYİNDE İNÖNÜ ÜNİVERSİTESİ PERFORMANS PROGRAMI MALİYETİ**

EKONOMİK KOD	2021				2022				2023			
	HİZMET PROGRAMLARI TOPLAM	YÖNETİM VE DESTEK PROGRAMI	PROGRAM DIŞI GİDERLER	TOPLAM	HİZMET PROGRAMLARI TOPLAM	YÖNETİM VE DESTEK PROGRAMI	PROGRAM DIŞI GİDERLER	TOPLAM	HİZMET PROGRAMLARI TOPLAM	YÖNETİM VE DESTEK PROGRAMI	PROGRAM DIŞI GİDERLER	TOPLAM
<i>Personel Giderleri</i>	77.619.000			77.619.000	83.374.000			83.374.000	88.424.000			88.424.000
<i>Sosyal Güvenlik Kurumuna Devlet Primi Giderleri</i>	16.341.000			16.341.000	17.553.000			17.553.000	18.614.000			18.614.000
<i>Mal ve Hizmet Alım Giderleri</i>	328.000			328.000	347.000			347.000	368.000			368.000
<i>Faiz Giderleri</i>				0				0				0
<i>Cari Transferler</i>	5.285.000			5.285.000	5.623.000			5.623.000	5.955.000			5.955.000
<i>Sermaye Giderleri</i>	49.000.000			49.000.000	46.038.000			46.038.000	56.346.000			56.346.000
<i>Sermaye Transferleri</i>				0				0				0
<i>Borç Verme</i>				0				0				0
<i>Yedek Ödenekler</i>				0				0				0
<b>BÜTÇE İÇİ TOPLAM KAYNAK</b>	<b>148.573.000</b>	<b>0</b>	<b>0</b>	<b>148.573.000</b>	<b>152.935.000</b>	<b>0</b>	<b>0</b>	<b>152.935.000</b>	<b>169.707.000</b>	<b>0</b>	<b>0</b>	<b>169.707.000</b>
<i>Düner Sermaye</i>				0				0				0
<i>Özel Hesap</i>				0				0				0
<i>Diğer Bütçe Dışı Kaynak</i>				0				0				0
<b>BÜTÇE DIŞI TOPLAM KAYNAK</b>	<b>0</b>	<b>0</b>	<b>0</b>	<b>0</b>	<b>0</b>	<b>0</b>	<b>0</b>	<b>0</b>	<b>0</b>	<b>0</b>	<b>0</b>	<b>0</b>
<b>GENEL TOPLAM</b>	<b>148.573.000</b>	<b>0</b>	<b>0</b>	<b>148.573.000</b>	<b>152.935.000</b>	<b>0</b>	<b>0</b>	<b>152.935.000</b>	<b>169.707.000</b>	<b>0</b>	<b>0</b>	<b>169.707.000</b>

EKONOMİK SINIFLANDIRMA DÜZEYİNDE İNÖNÜ ÜNİVERSİTESİ PERFORMANS PROGRAMI MALİYETİ

EKONOMİK KOD	2021				2022				2023			
	HİZMET PROGRAMLARI TOPLAM	YÖNETİM VE DESTEK PROGRAMI	PROGRAM DIŞI GİDERLER	TOPLAM	HİZMET PROGRAMLARI TOPLAM	YÖNETİM VE DESTEK PROGRAMI	PROGRAM DIŞI GİDERLER	TOPLAM	HİZMET PROGRAMLARI TOPLAM	YÖNETİM VE DESTEK PROGRAMI	PROGRAM DIŞI GİDERLER	TOPLAM
<i>Personel Giderleri</i>	296.975.000			296.975.000	319.005.000			319.005.000	338.581.000			338.581.000
<i>Sosyal Güvenlik Kurumuna Devlet Primi Giderleri</i>	40.673.000			40.673.000	43.697.000			43.697.000	46.376.000			46.376.000
<i>Mal ve Hizmet Alım Giderleri</i>	25.265.000			25.265.000	26.879.000			26.879.000	28.538.000			28.538.000
<i>Faiz Giderleri</i>				0				0				0
<i>Cari Transferler</i>				0				0				0
<i>Sermaye Giderleri</i>	13.205.000			13.205.000	11.443.000			11.443.000	15.259.000			15.259.000
<i>Sermaye Transferleri</i>				0				0				0
<i>Borç Verme</i>				0				0				0
<i>Yedek Ödenekler</i>				0				0				0
<b>BÜTÇE İÇİ TOPLAM KAYNAK</b>	<b>376.118.000</b>	<b>0</b>	<b>0</b>	<b>376.118.000</b>	<b>401.024.000</b>	<b>0</b>	<b>0</b>	<b>401.024.000</b>	<b>428.754.000</b>	<b>0</b>	<b>0</b>	<b>428.754.000</b>
<i>Düner Sermaye</i>				0				0				0
<i>Özel Hesap</i>				0				0				0
<i>Diğer Bütçe Dışı Kaynak</i>				0				0				0
<b>BÜTÇE DIŞI TOPLAM KAYNAK</b>	<b>0</b>	<b>0</b>	<b>0</b>	<b>0</b>	<b>0</b>	<b>0</b>	<b>0</b>	<b>0</b>	<b>0</b>	<b>0</b>	<b>0</b>	<b>0</b>
<b>GENEL TOPLAM</b>	<b>376.118.000</b>	<b>0</b>	<b>0</b>	<b>376.118.000</b>	<b>401.024.000</b>	<b>0</b>	<b>0</b>	<b>401.024.000</b>	<b>428.754.000</b>	<b>0</b>	<b>0</b>	<b>428.754.000</b>

**EKONOMİK SINIFLANDIRMA DÜZEYİNDE İNÖNÜ ÜNİVERSİTESİ PERFORMANS PROGRAMI MALİYETİ**

EKONOMİK KOD	2021				2022				2023			
	HİZMET PROGRAMLARI TOPLAM	YÖNETİM VE DESTEK PROGRAMI	PROGRAM DIŞI GİDERLER	TOPLAM	HİZMET PROGRAMLARI TOPLAM	YÖNETİM VE DESTEK PROGRAMI	PROGRAM DIŞI GİDERLER	TOPLAM	HİZMET PROGRAMLARI TOPLAM	YÖNETİM VE DESTEK PROGRAMI	PROGRAM DIŞI GİDERLER	TOPLAM
<i>Personel Giderleri</i>	6.208.000			6.208.000	6.626.000			6.626.000	7.036.000			7.036.000
<i>Sosyal Güvenlik Kurumuna Devlet Primi Giderleri</i>	1.495.000			1.495.000	1.599.000			1.599.000	1.705.000			1.705.000
<i>Mal ve Hizmet Alım Giderleri</i>	3.275.000			3.275.000	3.506.000			3.506.000	3.704.000			3.704.000
<i>Faiz Giderleri</i>				0				0				0
<i>Cari Transferler</i>				0				0				0
<i>Sermaye Giderleri</i>	550.000			550.000	550.000			550.000	550.000			550.000
<i>Sermaye Transferleri</i>				0				0				0
<i>Borç Verme</i>				0				0				0
<i>Yedek Ödenekler</i>				0				0				0
<b>BÜTÇE İÇİ TOPLAM KAYNAK</b>	<b>11.528.000</b>	<b>0</b>	<b>0</b>	<b>11.528.000</b>	<b>12.281.000</b>	<b>0</b>	<b>0</b>	<b>12.281.000</b>	<b>12.995.000</b>	<b>0</b>	<b>0</b>	<b>12.995.000</b>
<i>Düner Sermaye</i>				0				0				0
<i>Özel Hesap</i>				0				0				0
<i>Diğer Bütçe Dışı Kaynak</i>				0				0				0
<b>BÜTÇE DIŞI TOPLAM KAYNAK</b>	<b>0</b>	<b>0</b>	<b>0</b>	<b>0</b>	<b>0</b>	<b>0</b>	<b>0</b>	<b>0</b>	<b>0</b>	<b>0</b>	<b>0</b>	<b>0</b>
<b>GENEL TOPLAM</b>	<b>11.528.000</b>	<b>0</b>	<b>0</b>	<b>11.528.000</b>	<b>12.281.000</b>	<b>0</b>	<b>0</b>	<b>12.281.000</b>	<b>12.995.000</b>	<b>0</b>	<b>0</b>	<b>12.995.000</b>

**EKONOMİK SINIFLANDIRMA DÜZEYİNDE İNÖNÜ ÜNİVERSİTESİ PERFORMANS PROGRAMI MALİYETİ**

EKONOMİK KOD	2021				2022				2023			
	HİZMET PROGRAMLARI TOPLAM	YÖNETİM VE DESTEK PROGRAMI	PROGRAM DIŞI GİDERLER	TOPLAM	HİZMET PROGRAMLARI TOPLAM	YÖNETİM VE DESTEK PROGRAMI	PROGRAM DIŞI GİDERLER	TOPLAM	HİZMET PROGRAMLARI TOPLAM	YÖNETİM VE DESTEK PROGRAMI	PROGRAM DIŞI GİDERLER	TOPLAM
<i>Personel Giderleri</i>		1.279.000		1.279.000		1.375.000		1.375.000		1.460.000		1.460.000
<i>Sosyal Güvenlik Kurumuna Devlet Primi Giderleri</i>		227.000		227.000		243.000		243.000		260.000		260.000
<i>Mal ve Hizmet Alım Giderleri</i>		62.000		62.000		66.000		66.000		70.000		70.000
<i>Faiz Giderleri</i>				0				0				0
<i>Cari Transferler</i>				0				0				0
<i>Sermaye Giderleri</i>				0				0				0
<i>Sermaye Transferleri</i>				0				0				0
<i>Borç Verme</i>				0				0				0
<i>Yedek Ödenekler</i>				0				0				0
<b>BÜTÇE İÇİ TOPLAM KAYNAK</b>	<b>0</b>	<b>1.568.000</b>	<b>0</b>	<b>1.568.000</b>	<b>0</b>	<b>1.684.000</b>	<b>0</b>	<b>1.684.000</b>	<b>0</b>	<b>1.790.000</b>	<b>0</b>	<b>1.790.000</b>
<i>Düner Sermaye</i>				0				0				0
<i>Özel Hesap</i>				0				0				0
<i>Diğer Bütçe Dışı Kaynak</i>				0				0				0
<b>BÜTÇE DIŞI TOPLAM KAYNAK</b>	<b>0</b>	<b>0</b>	<b>0</b>	<b>0</b>	<b>0</b>	<b>0</b>	<b>0</b>	<b>0</b>	<b>0</b>	<b>0</b>	<b>0</b>	<b>0</b>
<b>GENEL TOPLAM</b>	<b>0</b>	<b>1.568.000</b>	<b>0</b>	<b>1.568.000</b>	<b>0</b>	<b>1.684.000</b>	<b>0</b>	<b>1.684.000</b>	<b>0</b>	<b>1.790.000</b>	<b>0</b>	<b>1.790.000</b>

**EKONOMİK SINIFLANDIRMA DÜZEYİNDE İNÖNÜ ÜNİVERSİTESİ PERFORMANS PROGRAMI MALİYETİ**

EKONOMİK KOD	2021				2022				2023			
	HİZMET PROGRAMLARI TOPLAM	YÖNETİM VE DESTEK PROGRAMI	PROGRAM DIŞI GİDERLER	TOPLAM	HİZMET PROGRAMLARI TOPLAM	YÖNETİM VE DESTEK PROGRAMI	PROGRAM DIŞI GİDERLER	TOPLAM	HİZMET PROGRAMLARI TOPLAM	YÖNETİM VE DESTEK PROGRAMI	PROGRAM DIŞI GİDERLER	TOPLAM
<i>Personel Giderleri</i>		72.112.000		72.112.000		77.453.000		77.453.000		82.229.000		82.229.000
<i>Sosyal Güvenlik Kurumuna Devlet Primi Giderleri</i>		13.374.000		13.374.000		14.367.000		14.367.000		15.255.000		15.255.000
<i>Mal ve Hizmet Alım Giderleri</i>		2.682.000		2.682.000		2.859.000		2.859.000		3.016.000		3.016.000
<i>Faiz Giderleri</i>				0				0				0
<i>Cari Transferler</i>		15.186.000		15.186.000		16.127.000		16.127.000		17.068.000		17.068.000
<i>Sermaye Giderleri</i>		2.145.000		2.145.000		2.311.000		2.311.000		2.475.000		2.475.000
<i>Sermaye Transferleri</i>				0				0				0
<i>Borç Verme</i>				0				0				0
<i>Yedek Ödenekler</i>				0				0				0
<b>BÜTÇE İÇİ TOPLAM KAYNAK</b>	<b>0</b>	<b>105.499.000</b>	<b>0</b>	<b>105.499.000</b>	<b>0</b>	<b>113.117.000</b>	<b>0</b>	<b>113.117.000</b>	<b>0</b>	<b>120.043.000</b>	<b>0</b>	<b>120.043.000</b>
<i>Dâner Sermaye</i>				0				0				0
<i>Özel Hesap</i>				0				0				0
<i>Diğer Bütçe Dışı Kaynak</i>				0				0				0
<b>BÜTÇE DIŞI TOPLAM KAYNAK</b>	<b>0</b>	<b>0</b>	<b>0</b>	<b>0</b>	<b>0</b>	<b>0</b>	<b>0</b>	<b>0</b>	<b>0</b>	<b>0</b>	<b>0</b>	<b>0</b>
<b>GENEL TOPLAM</b>	<b>0</b>	<b>105.499.000</b>	<b>0</b>	<b>105.499.000</b>	<b>0</b>	<b>113.117.000</b>	<b>0</b>	<b>113.117.000</b>	<b>0</b>	<b>120.043.000</b>	<b>0</b>	<b>120.043.000</b>

**FAALİYETLERDEN SORUMLU HARCAMA BİRİMLERİ**

**İdare Adı**  
**Yıl**

İNÖNÜ ÜNİVERSİTESİ  
2021 (Cumhurbaşkanı Teklifi)

PROGRAM	ALT PROGRAM	FAALİYET	SORUMLU HARCAMA BİRİMİ
ARAŞTIRMA, GELİŞTİRME VE YENİLİK	YÜKSEKÖĞRETİMDE BİLİMSEL ARAŞTIRMA VE GELİŞTİRME	Yükseköğretim Kurumlarının Bilimsel Araştırma Projeleri	ÖZEL KALEM (REKTÖRLÜK)
TEDAVİ EDİCİ SAĞLIK	TEDAVİ HİZMETLERİ	Ağız ve Diş Sağlığı Hizmetleri Üniversite Genel Hastane Hizmetleri	YAPI İŞLERİ VE TEKNİK DAİRE BAŞKANLIĞI, DİŞ HEKİMLİĞİ FAKÜLTESİ PERSONEL DAİRE BAŞKANLIĞI, TURGUT ÖZAL TIP MERKEZİ UYGULAMA VE ARAŞTIRMA HASTANESİ
YÜKSEKÖĞRETİM	ÖN LİSANS EĞİTİMİ, LİSANS EĞİTİMİ VE LİSANSÜSTÜ EĞİTİM	Doktora ve Tıpta Uzmanlık Eğitimi	SAĞLIK BİLİMLERİ ENSTİTÜSÜ, KARACIĞER NAKLİ ENSTİTÜSÜ, FEN BİLİMLERİ ENSTİTÜSÜ, SOSYAL BİLİMLER ENSTİTÜSÜ, EĞİTİM BİLİMLERİ ENSTİTÜSÜ, ALEVİLİK ARAŞTIRMALARI ENSTİTÜSÜ
		Yükseköğretim Kurumları Bilgi ve Kültürel Kaynaklar ile Sportif Altyapısının Geliştirilmesi Hizmetleri	KÜTÜPHANE VE DOKÜMANTASYON DAİRE BAŞKANLIĞI, YAPI İŞLERİ VE TEKNİK DAİRE BAŞKANLIĞI
		Yükseköğretim Kurumları Birinci Öğretim	ÖZEL KALEM (REKTÖRLÜK), ÖZEL KALEM (GENEL SEKRETERLİK), İDARİ VE MALİ İŞLER DAİRE BAŞKANLIĞI, BİLGİ İŞLEM DAİRE BAŞKANLIĞI, YAPI İŞLERİ VE TEKNİK DAİRE BAŞKANLIĞI, TIP FAKÜLTESİ, DİŞ HEKİMLİĞİ FAKÜLTESİ, ECZACILIK FAKÜLTESİ, SAĞLIK BİLİMLERİ FAKÜLTESİ, HEMŞİRELİK FAKÜLTESİ, SAĞLIK HİZMETLERİ MESLEK YÜKSEKOKULU, MALATYA FEN-EDEBİYAT FAKÜLTESİ, MÜHENDİSLİK FAKÜLTESİ, MALATYA MESLEK YÜKSEKOKULU, MALATYA OSB MESLEK YÜKSEK OKULU, EĞİTİM FAKÜLTESİ, HUKUK FAKÜLTESİ, İKTİSADİ VE İDARİ BİLİMLER FAKÜLTESİ, GÜZEL SANATLAR FAKÜLTESİ, İLETİŞİM FAKÜLTESİ, DARENDE İLAHİYAT FAKÜLTESİ, SPOR BİLİMLERİ FAKÜLTESİ, DEVLET KONSERVATUVARI, YABANCI DİLLER YÜKSEKOKULU, ADALET MESLEK YÜKSEKOKULU
		Yükseköğretim Kurumları İkinci Öğretim	ÖZEL KALEM (GENEL SEKRETERLİK), HEMŞİRELİK FAKÜLTESİ, MALATYA FEN-EDEBİYAT FAKÜLTESİ, MÜHENDİSLİK FAKÜLTESİ, MALATYA MESLEK YÜKSEKOKULU, EĞİTİM FAKÜLTESİ, İKTİSADİ VE İDARİ BİLİMLER FAKÜLTESİ, GÜZEL SANATLAR FAKÜLTESİ, İLETİŞİM FAKÜLTESİ, DARENDE İLAHİYAT FAKÜLTESİ, SPOR BİLİMLERİ FAKÜLTESİ, ADALET MESLEK YÜKSEKOKULU
		Yükseköğretim Kurumları Tezsiz Yüksek Lisans	SOSYAL BİLİMLER ENSTİTÜSÜ, EĞİTİM BİLİMLERİ ENSTİTÜSÜ
		Yükseköğretim Kurumları Uzaktan Eğitim	SAĞLIK BİLİMLERİ FAKÜLTESİ, HEMŞİRELİK FAKÜLTESİ, MALATYA MESLEK YÜKSEKOKULU, MALATYA OSB MESLEK YÜKSEK OKULU, SOSYAL BİLİMLER ENSTİTÜSÜ, İKTİSADİ VE İDARİ BİLİMLER FAKÜLTESİ, İLETİŞİM FAKÜLTESİ, DARENDE İLAHİYAT FAKÜLTESİ
		Yükseköğretimde Barınma Hizmetleri	SAĞLIK, KÜLTÜR VE SPOR DAİRE BAŞKANLIĞI
		Yükseköğretimde Beslenme Hizmetleri	SAĞLIK, KÜLTÜR VE SPOR DAİRE BAŞKANLIĞI
		Yükseköğretimde Kültür ve Spor Hizmetleri	SAĞLIK, KÜLTÜR VE SPOR DAİRE BAŞKANLIĞI
		Yükseköğretimde Öğrenci Yaşamına İlişkin Diğer Hizmetler	SAĞLIK, KÜLTÜR VE SPOR DAİRE BAŞKANLIĞI
Yükseköğretimde Sağlık Hizmetleri	SAĞLIK, KÜLTÜR VE SPOR DAİRE BAŞKANLIĞI		
YÖNETİM VE DESTEK PROGRAMI	TEFTİŞ, DENETİM VE DANIŞMANLIK HİZMETLERİ	Hukuki Danışmanlık ve Muhakemat Hizmetleri	HUKUK MÜŞAVİRLİĞİ
		İç Denetim	ÖZEL KALEM (REKTÖRLÜK)
	ÜST YÖNETİM, İDARİ VE MALİ HİZMETLER	Bilgi Teknolojilerine Yönelik Faaliyetler	BİLGİ İŞLEM DAİRE BAŞKANLIĞI
		Diğer Destek Hizmetleri	ÖZEL KALEM (GENEL SEKRETERLİK)
		Engellilerin Erişilebilirliğinin Sağlanması	YAPI İŞLERİ VE TEKNİK DAİRE BAŞKANLIĞI
		Genel Destek Hizmetleri	ÖZEL KALEM (GENEL SEKRETERLİK), İDARİ VE MALİ İŞLER DAİRE BAŞKANLIĞI
		İnsan Kaynakları Yönetimine İlişkin Faaliyetler	PERSONEL DAİRE BAŞKANLIĞI
		İnşaat ve Yapı İşlerinin Yürütülmesi	YAPI İŞLERİ VE TEKNİK DAİRE BAŞKANLIĞI
		Özel Kalem Hizmetleri	ÖZEL KALEM (REKTÖRLÜK)
		Strateji Geliştirme ve Mali Hizmetler	STRATEJİ GELİŞTİRME DAİRE BAŞKANLIĞI
		Taşınmaz Mal Gelirleriyle Yürütülecek Hizmetler	İDARİ VE MALİ İŞLER DAİRE BAŞKANLIĞI
		Yükseköğretimde Öğrencilere Yönelik İdari Hizmetler	SAĞLIK, KÜLTÜR VE SPOR DAİRE BAŞKANLIĞI, ÖĞRENCİ İŞLERİ DAİRE BAŞKANLIĞI

İdare Adı:

**PERFORMANS GÖSTERGELERİNİN İZLENMESİNDEN SORUMLU BİRİMLER  
İNÖNÜ ÜNİVERSİTESİ**

PROGRAM	ALT PROGRAM	PERFORMANS GÖSTERGELERİ	SORUMLU BİRİM	
ARAŞTIRMA, GELİŞTİRME VE YENİLİK	ARAŞTIRMA ALTYAPILARI	Araştırma altyapısı projesi tamamlanma oranı		
	YÜKSEKÖĞRETİMDE BİLİMSEL ARAŞTIRMA VE GELİŞTİRME	Ar-ge'ye harcanan bütçenin toplam bütçeye oranı	ÖZEL KALEM (REKTÖRLÜK)	
		Ar-ge sonucu ortaya çıkan ürünlere ilişkin alınan patent sayısı	ÖZEL KALEM (REKTÖRLÜK)	
		Ar-ge sonucu ticarileştirilen ürün sayısı	ÖZEL KALEM (REKTÖRLÜK)	
		Araştırma merkezleri gelir miktarı	İNÖNÜ ÜNİVERSİTESİ	
		Araştırma merkezlerinin sanayi ile yaptığı proje sayısı	ÖZEL KALEM (REKTÖRLÜK)	
		BAP kapsamında desteklenen araştırma projeleri sayısı	ÖZEL KALEM (REKTÖRLÜK)	
		Öğretim elemanı başına düşen ar-ge proje sayısı	ÖZEL KALEM (REKTÖRLÜK)	
		Patent, faydalı model ve endüstriyel tasarım başvuru sayısı	ÖZEL KALEM (REKTÖRLÜK)	
		Ulusal ve uluslararası kuruluşlar tarafından desteklenen ar-ge projesi sayısı		
		Uluslararası endekslerde yer alan bilimsel yayın sayısı	ÖZEL KALEM (REKTÖRLÜK)	
		HAYAT BOYU ÖĞRENME	YÜKSEKÖĞRETİM KURUMLARI SÜREKLİ EĞİTİM FAALİYETLERİ	Dezavantajlı gruplara yönelik sosyal entegrasyon ve kapsayıcılığa ilişkin yapılan faaliyet sayısı
Eğitim programlarına başvuran kişi sayısı	ÖZEL KALEM (REKTÖRLÜK)			
Mezunlara yönelik gerçekleştirilen faaliyet sayısı	ÖZEL KALEM (REKTÖRLÜK)			
Sürekli Eğitim Merkezi (SEM) ve Dil Merkezi (DİLMER) tarafından mesleki eğitime yönelik verilen sertifika sayısı	DiĞER MERKEZLER			
Tamamlanan sosyal sorumluluk projeleri sayısı	ÖZEL KALEM (REKTÖRLÜK)			
Üniversitenin çevrecilik alanlarında aldığı ödül sayısı				
TEDAVİ EDİCİ SAĞLIK	TEDAVİ HİZMETLERİ	Ameliyat sayısı	TURGUT ÖZAL TIP MERKEZİ UYGULAMA VE ARAŞTIRMA HASTANESİ	
		Üniversite hastaneleri nitelikli yatak oranı	TURGUT ÖZAL TIP MERKEZİ UYGULAMA VE ARAŞTIRMA HASTANESİ	
		Üniversite hastaneleri yatak doluluk oranı	TURGUT ÖZAL TIP MERKEZİ UYGULAMA VE ARAŞTIRMA HASTANESİ	
		Yatan hasta sayısı	TURGUT ÖZAL TIP MERKEZİ UYGULAMA VE ARAŞTIRMA HASTANESİ	
YÜKSEKÖĞRETİM	ÖĞRETİM ELEMANLARINA SAĞLANAN BURS VE DESTEKLER	SCI, SCI-Expanded, SSCI ve AHCI kapsamındaki dergilerde öğretim elemanı başına düşen yayın sayısı	ÖZEL KALEM (GENEL SEKRETERLİK)	
		Araştırma bursundan yararlanan öğrenci sayısı		
		YÖK tarafından öncelikli alanlarında sağlanan burslardan yararlanan doktora öğrenci sayısı	ÖZEL KALEM (REKTÖRLÜK)	
		YÖK tarafından sağlanan yurt dışında yabancı dil yeterliliklerinin artırılmasına yönelik burslardan yararlanan sayısı		
	ÖN LİSANS EĞİTİMİ, LİSANS EĞİTİMİ VE LİSANSÜSTÜ EĞİTİM	YÜKSEKÖĞRETİMDE ÖĞRENCİ YAŞAMI	Yükseköğretim Kurulu, Türkiye Bilimler Akademisi ve TÜBİTAK bilim, teşvik ve sanat ödülleri sayısı	
			Doktora eğitimini tamamlayanların sayısı	SOSYAL BİLİMLER ENSTİTÜSÜ
			Eğitim bilimleri kontenjan doluluk oranı	EĞİTİM FAKÜLTESİ
			Eğitimin program süresinde bitirilme oranı	EĞİTİM FAKÜLTESİ
			Fen bilimleri kontenjan doluluk oranı	MALATYA FEN-EDEBİYAT FAKÜLTESİ
			Kütüphanede bulunan basılı ve elektronik kaynak sayısı	KÜTÜPHANE VE DOKÜMANTASYON DAİRE BAŞKANLIĞI
			Kütüphanede bulunan öğrenci başına düşen basılı ve elektronik kaynak sayısı	KÜTÜPHANE VE DOKÜMANTASYON DAİRE BAŞKANLIĞI
			Kütüphaneden yararlanan kişi sayısı	KÜTÜPHANE VE DOKÜMANTASYON DAİRE BAŞKANLIĞI
			Lisansüstü öğrencilerin toplam öğrenciler içindeki payı	SOSYAL BİLİMLER ENSTİTÜSÜ
			Öğrenci başına düşen eğitim alanı	YAPI İŞLERİ VE TEKNİK DAİRE BAŞKANLIĞI
			Öğrenci başına düşen kapalı alan	YAPI İŞLERİ VE TEKNİK DAİRE BAŞKANLIĞI
			Öğrenci değişim programlarından yararlanan öğrencilerin oranı	ÖZEL KALEM (REKTÖRLÜK)
			Öğretim üyesi başına düşen öğrenci sayısı	ÖĞRENCİ İŞLERİ DAİRE BAŞKANLIĞI
			Sağlık bilimleri kontenjan doluluk oranı	TIP FAKÜLTESİ
			Sosyal bilimler kontenjan doluluk oranı	EĞİTİM FAKÜLTESİ
			Teknokent veya Teknoloji Transfer Ofisi (TTO) projelerine katılan öğrenci sayısı	ÖZEL KALEM (GENEL SEKRETERLİK)
			Uluslararası kuruluşlarla ortak uygulanan eğitim programı sayısı	
			Yabancı dilde eğitim veren program sayısı	ÖĞRENCİ İŞLERİ DAİRE BAŞKANLIĞI
YÜKSEKÖĞRETİM	YÜKSEKÖĞRETİMDE ÖĞRENCİ YAŞAMI	Yabancı uyruklu akademisyen sayısı	PERSONEL DAİRE BAŞKANLIĞI	
		Yabancı uyruklu öğrenci sayısı	ÖĞRENCİ İŞLERİ DAİRE BAŞKANLIĞI	
		Yan dal ve çift ana dal programından mezun olanların toplam mezun sayısına oranı	SAĞLIK BİLİMLERİ ENSTİTÜSÜ	
		Barınma hizmetlerinden yararlanan öğrenci sayısı	SAĞLIK, KÜLTÜR VE SPOR DAİRE BAŞKANLIĞI	
YÜKSEKÖĞRETİM	YÜKSEKÖĞRETİMDE ÖĞRENCİ YAŞAMI	Beslenme hizmetlerinden yararlanan öğrenci sayısı	SAĞLIK, KÜLTÜR VE SPOR DAİRE BAŞKANLIĞI	
		Öğrenci başına düşen sosyal donatı alanı	SAĞLIK, KÜLTÜR VE SPOR DAİRE BAŞKANLIĞI	
		Öğrenci kulüp ve topluluk sayısı	SAĞLIK, KÜLTÜR VE SPOR DAİRE BAŞKANLIĞI	
		Sosyal, kültürel ve sportif faaliyet sayısı	SAĞLIK, KÜLTÜR VE SPOR DAİRE BAŞKANLIĞI	
		Yükseköğretimde öğrenci başına barınma harcaması	SAĞLIK, KÜLTÜR VE SPOR DAİRE BAŞKANLIĞI	
		Yükseköğretimde öğrenci başına beslenme harcaması	SAĞLIK, KÜLTÜR VE SPOR DAİRE BAŞKANLIĞI	
		Yükseköğretimde öğrenci yaşamından memnuniyet oranı	SAĞLIK, KÜLTÜR VE SPOR DAİRE BAŞKANLIĞI	
		Yükseköğretimde öğrencilere sunulan sağlık hizmetinden yararlanan öğrenci sayısının toplam öğrenci sayısına oranı	SAĞLIK, KÜLTÜR VE SPOR DAİRE BAŞKANLIĞI	



## ALT PROGRAM HEDEFLERİ VE STRATEJİK PLAN İLİŞKİSİ

**Kurum: İNÖNÜ ÜNİVERSİTESİ**

**Yıl: 2021**

PROGRAM ADI	ALT PROGRAM ADI	ALT PROGRAM HEDEFLERİ	İLİŞKİLİ OLDUĞU STRATEJİK AMAÇ
ARAŞTIRMA, GELİŞTİRME VE YENİLİK	ARAŞTIRMA ALTYAPILARI	Ülkemizin bilgi birikiminin artırılmasına ve teknolojik gelişimine katkıda bulunmak üzere yükseköğretim kurumlarında araştırma altyapılarının kurulması ve kapasitelerinin güçlendirilmesi	BİLİM, TEKNOLOJİ AR-GE VE İNOVASYON FAALİYETLERİNİ GÜÇLENDİRMEK VE DESTEKLEMEK
	YÜKSEKÖĞRETİMDE BİLİMSEL ARAŞTIRMA VE GELİŞTİRME	Yükseköğretim kurumlarında inovasyon amaçlı bilimsel çalışmaların artırılması	BİLİM, TEKNOLOJİ AR-GE VE İNOVASYON FAALİYETLERİNİ GÜÇLENDİRMEK VE DESTEKLEMEK
HAYAT BOYU ÖĞRENME	YÜKSEKÖĞRETİM KURUMLARI SÜREKLİ EĞİTİM FAALİYETLERİ	Toplumun tüm kesimlerine ihtiyaç duyduğu alanlarda eğitimler verilmesi, kamu kurum ve kuruluşları, özel sektör ve uluslararası kuruluşlarla işbirliğinin gelişmesine katkıda bulunulması	KÜLTÜREL, SANATSAL VE SPOR TİF ALANLARDA TOPLUMA YÖNELİK FAALİYETLER YÜRÜTEREK SOSYO-KÜLTÜREL KALKINMA VE GELİŞMEYE KATKI SAĞLAMAK
TEDAVİ EDİCİ SAĞLIK	TEDAVİ HİZMETLERİ	Tedavi edici sağlık hizmetinin erişilebilir ve etkili olarak sunulmasının sağlanması	ULUSLARARASI STANDARTLARDA SUNDUĞUMUZ SAĞLIK HİZMETLERİNİ GELİŞTİREREK SÜRDÜRÜLEBİLİRLİĞİNİ SAĞLAMAK
YÜKSEKÖĞRETİM	ÖĞRETİM ELEMANLARINA SAĞLANAN BURS VE DESTEKLER	Alanında yetkin, araştırmacı, bilgi üreten ve aktaran akademisyenler yetiştirilmesi	EĞİTİM VE ÖĞRETİM HİZMETLERİNİ BİLİMSEL ÖLÇÜTLER DOĞRULTUSUNDA GELİŞTİRMEK
	ÖN LİSANS EĞİTİMİ, LİSANS EĞİTİMİ VE LİSANSÜSTÜ EĞİTİM	Mesleki yeterlilik sahibi ve gelişime açık mezunlar yetiştirilmesi	EĞİTİM VE ÖĞRETİM HİZMETLERİNİ BİLİMSEL ÖLÇÜTLER DOĞRULTUSUNDA GELİŞTİRMEK
	YÜKSEKÖĞRETİMDE ÖĞRENCİ YAŞAMI	Yükseköğretim öğrencilerine sunulan beslenme ve barınma hizmetlerinin kalitesinin artırılması; öğrencilerin kişisel ve sosyal gelişimi desteklenerek yaşam kalitesinin yükseltilmesi	EĞİTİM VE ÖĞRETİM HİZMETLERİNİ BİLİMSEL ÖLÇÜTLER DOĞRULTUSUNDA GELİŞTİRMEK <input type="checkbox"/> <input type="checkbox"/> KÜLTÜREL, SANATSAL VE SPOR TİF ALANLARDA TOPLUMA YÖNELİK FAALİYETLER YÜRÜTEREK SOSYO-KÜLTÜREL KALKINMA VE GELİŞMEYE KATKI SAĞLAMAK <input type="checkbox"/> <input type="checkbox"/> KURUMSAL KAPASİTEYİ GELİŞTİRMEK