

I- GENEL BİLGİLER

A- MİSYON VE VİZYON

Misyon: İl Özel İdaresi ile doğrudan veya dolaylı ilgisi bulunan mevzuatın gerektirdiği yükümlülükleri layıkıyla yerine getirmek, vatandaş memnuniyeti anlayışı ile hizmet sunulan kesimlerin refah seviyesini yükseltmek ve gelişmelere ayak uydurarak esnek-etkin bir yönetim anlayışıyla görev ifa etmek.

Vizyon: Eğitim, sağlık, kültür, turizm, spor, çevre, tarım ve kırsal alt yapı alanlarında uluslar arası standartlarda ve Avrupa Birliği normlarında hizmet anlayışıyla; duyarlı, öngörülü, gerçekçi, kalite odaklı bir İl Özel İdaresi.

Bu misyon ve vizyon çerçevesinde Uşak İl Özel İdaresi;

Katılımcılık ve aktif hemşerilik: Karar alma ve uygulamada halkın katılımını ön planda tutar ve sorumluluk verir.

Saydamlık: Tüm faaliyetlerini süreç ve sonuç aşamalarında kamunun bilgisine sunar.

Hesap verebilirlik: Tüm faaliyetlerinin sonuçlarından sorumluluk duyar.

Sosyal dengencilik: Tüm halkın ihtiyaçları doğrultusunda ve kır-kent arasındaki hizmet farklılıklarını azaltan bir anlayışla hizmet sunar.

Ulaşılabilirlik: Halkın hizmetlere ulaşılabilirliğini etkin olarak sağlar.

B- YETKİ, GÖREV VE SORUMLULUKLAR

İl Özel İdaresi mahallî müşterek nitelikte olmak şartıyla;

a) Gençlik ve spor, sağlık, tarım, sanayi ve ticaret; Belediye sınırları il sınırı olan Büyükşehir Belediyeleri hariç ilin çevre düzeni plânı, bayındırlık ve iskân, toprağın korunması, erozyonun önlenmesi, kültür, sanat, turizm, sosyal hizmet ve yardımlar, yoksullara mikro kredi verilmesi, çocuk yuvaları ve yetiştirme yurtları; ilk ve orta öğretim kurumlarının arsa temini, binalarının yapım, bakım ve onarımı ile diğer ihtiyaçlarının karşılanmasına ilişkin hizmetleri il sınırları içinde,

b) İmar, yol, su, kanalizasyon, katı atık, çevre, acil yardım ve kurtarma; orman köylerinin desteklenmesi, ağaçlandırma, park ve bahçe tesisine ilişkin hizmetleri belediye sınırları dışında,

Yapmakla görevli ve yetkilidir.

(Ek fıkra: 3/7/2005-5393/85 md.) Merkezi idare tarafından yürütülen görev ve hizmetlere ait yatırımlardan ilgili bakanlıkça uygun görülenler, il özel idareleri eliyle de gerçekleştirilebilir. Bu yatırımlara ait ödenekler, ilgili kuruluş tarafından o il özel idaresi bütçesine aktarılır. İl özel idaresi bu yatırımların yüzde yirmi beşine kadar olan kısmı için kendi bütçesinden harcama yapabilir. Merkezi idare, ayrıca, desteklemek ve geliştirmek istediği hizmetleri proje bazında gerekli kaynaklarını ilgili il özel idaresine aktarmak suretiyle onlarla işbirliği içinde yürütebilir. Bu kaynak ve ödenekler özel idare bütçesi ile ilişkilendirilmez ve başka amaçla kullanılamaz.

(Ek fıkra: 1/7/2006-5538/26 md.) İl özel idaresi bütçesinden, emniyet hizmetlerinin gerektirdiği teçhizat alımıyla ilgili harcamalar yapılabilir.

İl çevre düzeni plânı; valinin koordinasyonunda, büyükşehirlerde büyükşehir belediyeleri, diğer illerde il belediyesi ve il özel idaresi ile birlikte yapılır. İl çevre düzeni plânı belediye meclisi ile il genel meclisi tarafından onaylanır. (Ek cümle: 1/7/2006-5538/26 md.) Belediye sınırları il sınırı olan Büyükşehir Belediyelerinde il çevre düzeni planı ilgili Büyükşehir Belediyeleri tarafından yapılır veya yaptırılır ve doğrudan Belediye Meclisi tarafından onaylanır.

Hizmetlerin yerine getirilmesinde öncelik sırası, il özel idaresinin malî durumu, hizmetin ivediliği ve verildiği yerin gelişmişlik düzeyi dikkate alınarak belirlenir.

İl özel idaresi hizmetleri, vatandaşlara en yakın yerlerde ve en uygun yöntemlerle sunulur. Hizmet sunumunda özürlü, yaşlı, düşkün ve dar gelirlilerin durumuna uygun yöntemler uygulanır.

Hizmetlerin diğer mahallî idareler ve kamu kuruluşları arasında bütünlük ve uyum içinde yürütülmesine yönelik koordinasyon o ilin valisi tarafından sağlanır.

4562 sayılı Organize Sanayi Bölgeleri Kanunu ile Sanayi ve Ticaret Bakanlığına ve organize sanayi bölgelerine tanınan yetki ve sorumluluklar bu Kanun kapsamı dışındadır.

İl Özel İdaresinin Yetki ve İmtiyazları

– Kanunlarla verilen görev ve hizmetleri yerine getirebilmek için her türlü faaliyette bulunmak, gerçek ve tüzel kişilerin faaliyetleri için kanunlarda belirtilen izin ve ruhsatları vermek ve denetlemek.

– Kanunların İl Özel İdaresine verdiği yetki çerçevesinde yönetmelik çıkarmak, emir vermek, yasak koymak ve uygulamak, kanunlarda belirtilen cezaları vermek.

– Hizmetlerin yürütülmesi amacıyla, taşınır ve taşınmaz malları almak, satmak, kiralamak veya kiraya vermek, takas etmek, bunlar üzerinde sınırlı ayni hak tesis etmek.

– Borç almak ve bağış kabul etmek.

– Vergi, resim ve harçlar dışında kalan ve miktarı yirmibeşmilyar Türk Lirasına kadar olan dava konusu uyuşmazlıkların anlaşmayla tasfiyesine karar vermek.

– Özel kanunları gereğince İl Özel İdaresine ait vergi, resim ve harçların tarh, tahakkuk ve tahsilini yapmak.

– Belediye sınırları dışındaki gayri sıhhi müesseseler ile umuma açık istirahat ve eğlence yerlerine ruhsat vermek ve denetlemek.

– İl Özel İdaresi, hizmetleri ile ilgili olarak, halkın görüş ve düşüncelerini belirlemek amacıyla kamuoyu yoklaması ve araştırması yapabilir.

– İl Özel İdaresinin mallarına karşı suç işleyenler Devlet malına karşı suç işlemiş sayılır. 2886 sayılı “Devlet İhale Kanunu”nun 75. maddesi hükümleri İl Özel İdaresi taşınmazları hakkında da uygulanır.

İl Özel İdaresinin proje karşılığı borçlanma yoluyla elde edilen gelirleri, vergi, resim ve harçları, şartlı bağışlar ve kamu hizmetlerinde fiilen kullanılan malları haczedilemez.

C- İDAREYE İLİŞKİN BİLGİLER

Uşak, 09.07.1953 tarih ve 6129 sayılı Kanunun 15.07.1953 tarih ve 8458 sayılı Resmi Gazetede yayımlanması ile vilayet olarak il statüsüne kavuşmuş ve bu tarihten itibaren de Uşak İl Özel İdaresi bir yerel yönetim birimi olarak kurulmuştur.

1- FİZİKSEL YAPI

Uşak İl Özel İdaresince ihtiyaç duyulan fiziki kaynaklar, bedeli karşılığında ilgili mevzuatında belirtilen usul ve esaslara göre yaptırılır veya satın alma yolu ile temin edilir. Atıl olan fiziki kaynaklar kanun ve yönetmeliklerde belirtilen usul ve esaslara göre hurda olarak satılarak değerlendirilir.

Uşak İl Özel İdaresine ait taşınmazlar, araç, iş makineleri ve bilişim cihazları miktar ve kullanım alanı olarak aşağıda tablolaştırılarak sunulmuştur.

a) ARAÇ VE İŞ MAKİNELERİ

SIRA NO	CİNSİ	KULLANILDIĞI YER		TOPLAM
		İL ÖZEL İDARESİ	İDARE DIŞI	
1	Otomobil	14	7	21
2	Doblo	1		1
3	Pikap	6		6
4	Minibüs	6		6
5	Otobüs	2		2
6	Traktör	1		1
7	Damperli Kamyon	19		19
8	Kasalı Kamyon	2		2
9	Arazöz	1		1
10	Vidanjör	1		1
11	Çekici	2		2
12	Dorse	2		2
13	Roley Tank	2		2
14	Distribütör	1		1
15	Akaryakıt Tankeri	1		1
16	Dozer	7		7
17	Greyder	10		10
18	Scraper	1		1
19	Yükleyici	4		4
20	Silindir	6		6
21	Kanal Kazıcı Yükleyici	2	1	3
		91	8	99

b) TAŞINMAZLAR

Sıra No	İlçesi	Cinsi	Pafta No	Cilt No	Yüzölçümü (m2)	Edinme Şekli	Tescil Tarihi	Açıklamalar	
	Mahallesi/		Ada No	Sayfa No	Hisse				
	Köyü		Parsel No	Sıra No	Oranı				
1	MERKEZ	BİNA	25-30	5	16060		09.05.1977	HİZMET BİNASI A/BLOK	
	ÜNALAN		Y3827	410	TAM				
			17						
2	MERKEZ	BİNA	29.30.T.d	2	449		17.11.1978	ÖZ MERKEZ ÇARŞI	
	DURAK		278		TAM				
			1						
3	İSTANBUL	BİNA	434	5	310		23.01.1990	İSTANBUL OTEL	
	FATİH		1985	493	TAM				
	MOLLAŞEREF		9						
4	MERKEZ	ARSA	12	34	787,87	SATIN ALMA	17.07.2008	ARSA	
					TAM				
	ORTAKÖY		3249						
5	MERKEZ	YOL	4	22	4672,19	KAMULAŞTIRMA	12.03.2004	YOL İÇİN KAMULAŞTIRILDI	
				2084	TAM				
	KAŞBELEN		2033						
6	MERKEZ	YOL	4	22	3446,77	KAMULAŞTIRMA	12.03.2004	YOL İÇİN KAMULAŞTIRILDI	
	KAŞBELEN			2082	TAM				
			2031						
7	MERKEZ	BİNA	15	20	4512		27.03.1978	ESKİ OKUL BİNASI JAND.TAH.	
	GÜRE			1897	TAM				
			1951						
8	MERKEZ	ARSA	13	21	436		29.05.2000	ARSA	
				2046	TAM				
	GÜRE		2097						
9	MERKEZ	ARSA	14	21	996		08.10.1987	ARSA	
				2048	TAM				
	GÜRE		2099						
10	MERKEZ	SU	30	10	19129	ANLAŞMA TUTANAĞI	25.10.1995	BELKAYA SU FABRİKASI	
		FABRİKASI		974	TAM				
	KÜRT	904							
11	MERKEZ	TERMAL TESİS	K22d11b2c	6	91238,64		28.12.2006	TERMAL TESİS ÖRENCİK	
				117	536				TAM
	ÖRENCİK		38						
12	MERKEZ	TERMAL TESİS	K22d12aId	2	60,38		20.02.1997	TERMAL TESİS ÖRENCİK	
				117	134				TAM
	ÖRENCİK		29						
13	MERKEZ	LOJMAN	25-30-T.a	2	854		22.06.2006	LOJMAN 20 DAİRELİ	
	ÜNALAN		166	164	TAM				
			12						
14	MERKEZ	LOJMAN	7	32	239	SATIN ALMA	28.05.1984	LOJMAN 5 KATLI	
	FEVZİÇAKMAK		730	3154	TAM				
			516						
15	MERKEZ	LOJMAN	30L.III.c	59	1383		22.07.2008	LOJMAN VALİ KONAĞI	
	FEVZİÇAKMAK		730	9309	TAM				
			596						
16	MERKEZ	ARSA	30L.III.c	59	111,23	SATIN ALMA	22.07.2008	LOJMAN VALİ KONAĞI BAHÇESİ	
	FEVZİÇAKMAK		730	9308	TAM				
			595						

Sıra No	İlçesi	Cinsi	Pafta No	Cilt No	Yüzölçümü (m2)	Edinme Şekli	Tescil Tarihi	Açıklamalar
	Mahallesi/		Ada No	Sayfa No	Hisse			
	Köyü		Parsel No	Sıra No	Oranı			
17	MERKEZ	OKUL	29-27M29-27L	34	9		28.08.1986	YURT BİNASI FOS.ÇUKURU
	FEVZİÇAKMAK		283	3332	TAM			
			17					
18	MERKEZ	OKUL	29-27M29-27L	34	306		28.08.1986	YURT BİNASI BAHÇESİ
	FEVZİÇAKMAK		283	3331	TAM			
			16					
19	MERKEZ	OKUL	29-27M29-27L	34	13647		28.08.1986	YURT BİNASI
	FEVZİÇAKMAK		283	3327	TAM			
			12					
20	MERKEZ	OKUL	2	4	500	BAĞIŞ	20.06.2002	YATILI OKUL BAHÇESİ
				310	TAM			
	YENİŞEHİR		310					
21	MERKEZ	OKUL	25-27DA	58	1007,72	BAĞIŞ	03.05.2004	OKUL NECATİ ÖZEN LİSESİ
	FEVZİÇAKMAK		1646	5703	TAM			
			347					
22	MERKEZ	OKUL	25-27-ÇC	28	833,95	KAMULAŞTIRMA	07.12.1999	AĞAOĞLU LİSESİ
	KEMALÖZ		755	2759	TAM			
			187					
23	MERKEZ	OKUL	29-27-H.D	35	5313,48	KAMULAŞTIRMA	31.05.1999	SULTAN HALİL YİĞİT TİCARET LİSESİ
	ATATÜRK		1211	3396	TAM			
			126					
24	MERKEZ	BİNA	30L-3C	27	52,25	BAĞIŞ	24.12.2003	MÜZE
	KURTULUŞ		82	2721	TAM			
			37					
25	MERKEZ	OKUL	29-30.T.A		412	DİĞER	16.01.1978	BİREYLÜL OKUL BİNASI
	ÖZDEMİR		228		TAM			
			12					
26	MERKEZ	KÜTÜPHANE	29-30-Ş.A		441	DİĞER	09.12.1986	RAGIP SOYSAL HALK KÜTÜPHANESİ
	BOZKURT		892		TAM			
			25					
27	MERKEZ	BİNA	29-30-Ş.D		164	DİĞER	28.06.1977	HACI KEMAL TÜRBESİ
	KÜME		199		TAM			
			7					
28	MERKEZ	OKUL	K22.b.22.d.2.d	11	805,86		28.03.1995	OKUL ESKİ OKUL YERİ
			123	1041	TAM			
	SELVİOĞLU		25					
29	MERKEZ	OKUL	28L2C	14	3412,2	BAĞIŞ	17.10.1997	OKUL TİMUR ERTÜRK
			1598	1383	TAM			
	KUYUCAK		2					
30	MERKEZ	OKUL	28LİVA	45	1633,11	BAĞIŞ	26.01.1998	OKUL BAHÇESİ TİMUR ERTÜRK
			148	4427	TAM			
	BÖLME		1					
31	MERKEZ	OKUL	28LİVA	46	1926,87	BAĞIŞ	26.01.1998	OKUL BAHÇESİ TİMUR ERTÜRK
			148	4484	TAM			
	BÖLME		2					

Sıra No	İlçesi	Cinsi	Pafta No	Cilt No	Yüzölçümü (m2)	Edinme Şekli	Tescil Tarihi	Açıklamalar
	Mahallesi/		Ada No	Sayfa No	Hisse			
	Köyü		Parsel No	Sıra No	Oranı			
32	MERKEZ	OKUL	30LIC	39	283	BAĞIŞ	09.06.2004	OKUL M. SADIK BOZ İÖÖ.
	DİKİLİTAŞ		3408	3789	TAM			
			3					
33	MERKEZ	OKUL	30LIC	39	274	BAĞIŞ	09.06.2004	OKUL BAHÇESİ M.S.BOZ BOZ İÖÖ.
	DİKİLİTAŞ		3408	3790	TAM			
			4					
34	MERKEZ	OKUL	30LIC	39	372	BAĞIŞ	26.10.2004	OKUL BAHÇESİ M.SADIK BOZ İÖÖ.
	DİKİLİTAŞ		3408	3788	TAM			
			2					
35	MERKEZ	OKUL	29LIID28LIIA	21	12403,92	BAĞIŞ	21.05.2004	OKUL MEHMET ÖZGÖBEK
	CUMHURİYET		3526	2067	TAM			
			1					
36	MERKEZ	OKUL	25.27.cc25.27cd	75	24382,07	BAĞIŞ	28.01.2004	YAŞAR AKAR İÖÖ.
	KEMALÖZ		755	7392	TAM			
			438					
37	MERKEZ	OKUL	29.27.L	32	2443,2	BAĞIŞ	31.10.2003	AYDIN TURAN İÖÖ.
	ATATÜRK		1522	3124	TAM			
			1149					
38	MERKEZ	OKUL	30LIVa	51	9257,19	KAMULAŞTIRMA	20.12.2001	NURİŞEKER İÖÖ.
	KEMALÖZ		536	5033				
			135					
39	MERKEZ	OKUL	29-30jajb	18	4836,38	KAMULAŞTIRMA	23.11.2001	ALİ FUAT GÜVEN İÖÖ.
	AYBEY		1449	1683	TAM			
			24					
40	MERKEZ	OKUL	2527O	1646	6475,8	SATIN ALMA	18/12/200	TİMUR ERTÜRK İÖÖ.
	FEVZİÇAKMAK			261	TAM			
41	MERKEZ	OKUL	23.30.N.A	30	5112	BAĞIŞ	02.02.2000	KARAAĞÇ İÖÖ. BAHÇESİ
	KARAAĞAÇ		760	2899	TAM			
			126					
42	MERKEZ	OKUL	30LIII.D	50	4747,28	DİĞER	07.12.1999	BEDRİYE KADİR UYSAL İÖÖ.
	KEMALÖZ		372	4946	TAM			
			108					
43	MERKEZ	OKUL	30LIII.D	2	517,18	DİĞER	05.11.1999	BEDRİYE KADİR UYSAL İÖÖ.
	KEMALÖZ		372	126	TAM			
			22					
44	MERKEZ	OKUL	29.L.T.B	39	3050,07	BAĞIŞ	11.06.1997	NİHAT DÜLGEROĞLU İÖÖ.
	KEMALÖZ		755	3840	TAM			
			344					
45	MERKEZ	OKUL	29.M.2.D	61	5006	BAĞIŞ	10.01.1996	SAMİ YİĞİT İÖÖ.
	FEVZİÇAKMAK		1889	5971	TAM			
			1					
46	MERKEZ	OKUL	29-24.I	57	3568,3	BAĞIŞ	09.07.1997	TİMUR ERTÜRK İÖÖ.
	FEVZİÇAKMAK		1598	5611	TAM			
			1					
47	MERKEZ	OKUL	29.30.S.D	23	5876,48	DİĞER	15.04.1996	ÖMER BEDRETTİN UŞAKLI İÖÖ.
	ELMALIDERE		783	2219	TAM			
			5					
48	MERKEZ	OKUL	29-30.H	19	3298	BAĞIŞ	15.05.1996	OKUL YERİ
	ELMALIDERE		1042	1787	TAM			
			27					

Sıra No	İlçesi	Cinsi	Pafta No	Cilt No	Yüzölçümü (m2)	Edinme Şekli	Tescil Tarihi	Açıklamalar
	Mahallesi/		Ada No	Sayfa No	Hisse			
	Köyü		Parsel No	Sıra No	Oranı			
49	MERKEZ	OKUL	29.30.ŞC	14	4857	DİĞER	07.02.1996	AYBEY İÖÖ.
	ELMALIDERE		782	1299	TAM			
			34					
50	MERKEZ	OKUL	25.30.P.B	37	1871	BAĞIŞ	17.08.1993	M.SADIK BOZĞLU İÖÖ.
	KARAAĞAÇ		949	3637	TAM			
			38					
51	MERKEZ	OKUL	30L.IC	52	1235,63	BAĞIŞ	15.04.1995	M.SADIK BOZĞLU İÖÖ.
	KARAAĞAÇ		949	5067	TAM			
			67					
52	MERKEZ	OKUL	29.27.I.E	20	2767,3	KAMULAŞTIRMA	10.04.1991	GANİME ÖZDEN İÖÖ.
	ATATÜRK		1216	1941	TAM			
			43					
53	MERKEZ	OKUL	3 OL3A	20	3083	DİĞER	03.04.2001	CUMHURİYET İÖÖ.
	ÜNALAN		339	1979	TAM			
			40					
54	MERKEZ	OKUL	25-30-OC	15	8015	DİĞER	03.02.1999	ERGENEKON İÖÖ.
	KARAAĞAÇ		637	1432	TAM			
			1					
55	MERKEZ	OKUL	25-27-N	46	2029	BAĞIŞ	14.04.1994	OKUL YERİ MEHMET SESLİ
	FEVZİÇAKMAK		293	4513	TAM			
			183					
56	MERKEZ	OKUL	25-30N-C	10	2610	DİĞER	06.04.1998	SERDAROĞLU İÖÖ.
	KARAAĞAÇ		750	969	TAM			
			113					
57	MERKEZ	OKUL	25-30-O.C		1336	DİĞER	18.09.1985	ZAFER İÖÖ.
	KARAAĞAÇ		655		TAM			
			5					
58	MERKEZ	OKUL	29-27C	34	5056	DİĞER	06.12.1988	FEVZİ ÇAKMAK İÖÖ.
	FEVZİÇAKMAK		249	3296	TAM			
			9					
59	MERKEZ	OKUL	29-30-Ş	34	8660	DİĞER	06.12.1988	MİLLİ EGEMENLİK İÖÖ.
	FEVZİÇAKMAK		287	3337	TAM			
			119					
60	MERKEZ	OKUL	29-30-ŞA		4947	DİĞER	09.12.1986	HASAN HİLMİ İÖÖ.
			892		TAM			
	BOZKURT		23					
61	MERKEZ	OKUL	29-27-H.A		3500	DİĞER	16.05.1989	ATATÜRK İÖÖ.
	ATATÜRK		1192		TAM			
			5					
62	MERKEZ	OKUL	25-27-D-d	11	23868	DİĞER	29.05.1985	KABAKLARLI İÖÖ.
	KEMALÖZ		755	992	TAM			
			10					
63	MERKEZ	OKUL	29-30.T.A		4675	DİĞER		BİREYLÜL İÖÖ.
	ÖZDEMİR		228		TAM			
			11					
64	MERKEZ	OKUL	29-30-Ş.D		2068	DİĞER		KURTULUŞ İÖÖ.
	KÜME		199		TAM			
			9					
65	MERKEZ	OKUL	25.30.P.D	46		DİĞER	22.03.1988	FATİH İÖÖ.
	KARAAĞAÇ		674	4468	5707			
			71		TAM			

Sıra No	İlçesi	Cinsi	Pafta No	Cilt No	Yüzölçümü (m2)	Edinme Şekli	Tescil Tarihi	Açıklamalar
	Mahallesi/		Ada No	Sayfa No	Hisse			
	Köyü		Parsel No	Sıra No	Oranı			
66	MERKEZ	OKUL	29-27.A-B	12	4108	DİĞER	25.09.1986	MUSTAFA KEMAL İÖÖ.
	DURAK		282	1155	TAM			
			46					
67	MERKEZ	OKUL	25.30.Z.C		3889	DİĞER		23 NİSAN İÖÖ.
	KEMALÖZ		357		TAM			
			9					
68	MERKEZ	OKUL	1	35	126	BAĞIŞ	26.04.1988	MEHMETÇİK İÖÖ.
	FEVZİÇAKMAK		732	3374	TAM			
			498					
69	MERKEZ	OKUL	1		4343,3	DİĞER	04.03.1987	MEHMETÇİK İÖÖ.
	FEVZİÇAKMAK		732		TAM			
			477					
70	MERKEZ	KARGİR EV	25-30-0C	18	162		04.04.2007	TARİHİ EV 2 KATLI RESTORE EDİLEN
	KARAAĞAÇ		656	1753	TAM			
			7					
71	MERKEZ	KARGİR EV	29-30-ŞB	6	201		11.09.2006	TARİHİ EV 3 KATLI
	KÜME		1105	533	TAM			
			15					
72	MERKEZ	BİNA	29-30ja	18	1531,06	KAMULAŞTIRM A	18.01.2002	OKUL YERİ
	AYBEY		1449	1696	TAM			
			37					
73	MERKEZ	BİNA	25300C	98	101	TEVHİT	05/02/2010	2 adet 2 KATLI TARİHİ ESKİ EV
	KARAAĞAÇ		633	9676	TAM			
			21					
74	MERKEZ	BİNA	25-30Z-C	2	287	SATIN ALMA	11/03/2009	AVLULU 2 KATLI KERPİÇLİ EV NURİ ERŞAHİNDEN ALINAN
	ÜNALAN		169	184	TAM			
			9					
75	MERKEZ	BİNA	2930Ş-D	1	179	SATIN ALMA	01.05.2008	AVLULU BODRULU 2 KAT TEKEŞ KONAĞI
	BOZKURT		884	78	4/5			
			19					
76	BANAZ	Av.2 katlı ev	49.49.UA	6	626,7	Satış	28.01.1986	Kaymakam Lojmanı
	Cumhuriyet		138-15	541	Tarn			
77	BANAZ	ARSA	49.49.V.A	1	2.451,02	Satış	05.01.1999	Hizm.Binası Arsası
	Şehitler		84-08	27	TAM			
78	BANAZ	ARSA	49.49J	13888	65,22	Diğer	22.08.1995	Okul Yeri
	31.Ağu		5-382	2746				
79	BANAZ	ARSA	49.46.A	17525	10.734	Tevhit	09.12.1991	Okul Yeri
	Dilek		156-98	1460	TAM			
80	BANAZ	OKUL	49.49.V.D	1	4.316	Kadastro	29.03.1988	Şehitler ilkokulu
	Şehitler		92-7	85	TAM			
81	BANAZ	ARSA	49.49.S.D	6268	2.200	İfraz	18.03.1988	Okul Yeri
	31.Ağu		225-29	716	TAM			

Sıra No	İlçesi		Pafta No	Cilt No	Yüzölçümü (m2)	Edinme Şekli	Tescil Tarihi	Açıklamalar
	Mahallesi/	Cinsi						
	Köyü	Ada No						
		Parsel No	Sıra No	Oranı				
82	BANAZ	OKUL	49.49.Ş.D	5	2,387	Kadastro	09.03.1988	Cumhuriyet i.ö.o.
	31.Ağu		225-2	454	TAM			
83	BANAZ	ARSA	49.49.S-C	6278	1.665	Hükmen (M.K)	08.03.1988	Okul Yeri
	31.Ağu		205-31	718	TAM			
84	BANAZ	ARSA	49.49.J	9925	1.963	Satış	06.06.1994	Okul Yeri
	31.Ağu		271-1	2426	TAM			
85	BANAZ	GÖLET	K23C04A	9925	161.615,50	KADASTRO	18.07.2009	YENİCE GÖLETİ
	YENİCE		104	3	TAM			
			25	209				
86	EŞME	Bina	37-47.Z.A.D	9	302.36	Hükmen Mah. Karan	24.03.1997	Kaymamaklık Lojman
	Şehit Alibey Mah.		141	815	Tarn			
			9					
87	EŞME	Bina	L21B10D3C	27	427	Trampa	20.05.2005	Özel İdaresi Hizmet Binası
	ÜÇEYLÜL Mah.		657	2677	Tam			
			14					
88	EŞME	OKUL	L21B10D3C	2407	4812.00	IMAR	14.03.2002	Okul Bahçesi ve Spor Salonu
	3 Eylül Mah.		653	2641	Tam			
			8					
89	EŞME	OKUL	37.47RC	37	4953	Hükmen Mah. Karan	01.03.2005	Okul Bahçesi
	3 Eylül Mah.		16	3639	Tam			
			2					
90	EŞME	OKUL	L21B15A1A	2888	4236	IMAR	01.04.2002	Okul Bahçesi
	İstasyon Mah.		895	3754	Tam			
			1					
91	EŞME	OKUL	37.44.CB	9	1341.14	Kadastro	01.05.1992	Okul Bahçesi
	Şehit Alibey Mah.		144	855	Tam			
			2					
92	EŞME	OKUL	41.47.\$A	17	2327.75	Kadastro	08.09.1994	Okul Bahçesi
	Elvanlar Mah.		249	1610	Tam			
			11					
93	EŞME	OKUL	K21C22C3C		3395	Kadastro	01.04.2005	Okul Bahçesi
	Dervişli Köyü		3003	1733	Tam			
			9					
94	EŞME	Bina	6-522T		8540			Karacaömerli Yem Fabrikası ve arsası
	Karacaömerli Koyu		114					
			22					
95	EŞME	OKUL		80	3560	Koy Tüzel kişiliğinden Tescilinden		İlköğretim Okulu bahçesi
	Armutlu Köyü			76	Tam			
				18				
96	EŞME	OKUL		80	2964-		24.08.1995	İlköğretim Okulu bahçesi
	Dervişli Köyü			77	Tam			
				20				
97	EŞME	OKUL	L21b.15b		48200	Hazine Tescilinden		YİBO Bahçesi
	Elvanlar MAH		304		Tam			
			2					
98	EŞME	OKUL	37.47.C.b.	9	1377.91	Satıştan	17.02.1999	Okul Bahçesi
	Şehit Alibey		144	856	Tam			
			3					
99	EŞME	GÖLET	41.50.T	11	4783	5288 SAYILI KANUN	24.05.2006	Takmak Göleti
	ÜÇEYLÜL		90	1072	TAM			
			2					

Sıra No	İlçesi	Cinsi	Pafta No	Cilt No	Yüzölçümü (m2)	Edinme Şekli	Tescil Tarihi	Açıklamalar
	Mahallesi/ Köyü		Ada No	Sayfa No	Hisse			
			Parsel No	Sıra No	Oranı			
100	EŞME	GÖLET	41.50.T	11	16770	5288 SAYILI KANUN	24.05.2006	Takmak Göleti
	ÜÇ EYLÜL		90	1071	TAM			
			1					
101	Karahallı	Bina	30L-1C-1	10	777,85	Kadastro	08.02.1990	Kaymakamlık Lojmanı
			60	955	Tam			
			9					
102	Karahallı	OKUL	30-L1C-2	9	104f,88	Satış	25.12.1992	Okul Bahçesi
			53	869	Tam			
			51					
103	Karahallı	OKUL	30L-1VA-2	7	1516,2	Kadastro	25.02.1994	Okul Bahçesi
			169	657	Tam			
			1					
104	Karahallı	Bina	L22B-20D-4B	9	87	Hükmen Mah.Karari	28.06.2002	Sağlık Evi
	Dumanlı		152	1874	Tam			
			20					
105	SİVASLI	Ev Avlu	10	1020	292	2981 sayılı Kanun	06.02.1987	Bir katlı ev Avlu Mevcuttur.
	Budaklar			932	Tam			
			938					
106	SİVASLI	Ev Avlu	10	1020	400	2981 S.K	06.02.1987	Bir katlı ev ve Avlu Mevcuttur.
	Budaklar			0	Tam			
			940	934				
107	SİVASLI	Ev Avlu	10	1020	400,00	2981 S.K	06.02.1987	Kargır Ev Ve Avlu
	Budaklar			935	Tam			
			941					
108	SİVASLI	Ev Avlu	10	1020	386,00	2981 S.K	06,02.1987	Kerpiç 1 Katlı Ev Ve Avlu
	Budaklar			936	Tam			
			942					
109	SİVASLI	Ev Avlu	10	1020	400,00	2981 S.K	06.02.1987	Kerpiç 1 Katlı Ev Ve Avlu
	Budaklar							
			938	939	Tam			
110	SİVASLI	Ev Avlu	10	1020	371,00	2981 S.K	06.02.1987	Kerpiç 1 Katlı Ev Ve Avlu
	Budaklar			943	Tam			
			949					
111	SİVASLI	Ev Avlu	10	1020	399,00	2981 S.K	06.02.1987	Kerpiç. 1 Katlı Ev Ve Avlu
	Budaklar			944	Tam			
			950					
112	SİVASLI	Ev Avlu	10	1020	380,00	2981 S.K	06.12.1987	Kargır 1 Katlı Ev Ve Avlu
	BUDAKLAR			949	Tam			
			955					
113	SİVASLI	Ev ve Avlu	10	1020	224,00	2981 S.K	06.12.1987	Kargır 1 Katlı Ev Ve Avlu
				950	Tam			
	BUDAKLAR			956				
114	SİVASLI	Ev Avlu	4	2760	395	İfraz	12.04.1990	Kargır Tek Katlı Ev Ve Avlu
	Eldeniz		107	951	Tam			
			957					
115	SİVASLI	Bir Katlı Ev	3	2760	397,81	İfraz	12.04.1990	Avlulu Bir Katlı Ev
	Eldeniz			953	Tam			
			959					
116	SİVASLI	Avlulu ev	3	2760	399,25	İfraz	12.04.1990	Avlulu Kerpiç 1 Katlı Ev
	Eldeniz		123	963	Tam			
			969					

Sıra No	İlçesi	Cinsi	Pafta No	Cilt No	Yüzölçümü (m2)	Edinme Şekli	Tescil Tarihi	Açıklamalar	
	Mahallesi/ Köyü		Ada No	Sayfa No	Hisse				
			Parsel No	Sıra No	Oranı				
117	SİVASLI	Avlulu ev	4	2760	398,75	İfraz	12.04.1990	Kargır Tek Katlı Ev Ve Avlu	
	Eldeniz		132	985	Tam				
			991						
118	SİVASLI	Avlulu ev	4	2761	393,5	ifraz	12.04.1990	Kerpiç. 1 Katlı Ev Ve Avlu	
	Eldeniz		127	990	Tam				
			996						
119	Sivas	Avlulu ev	4	2760	400	İfraz	12.04.1990	Kargır Tek Katlı Ev	
	Eldeniz		127	969	Tam				
			975						
120	SİVASLI	arsa	2	9268	435	2981 S.K	30.06.1986	2 Katlı Kerpiç Ev	
	Yeni Erice			700	Tam				
			713						
121	SİVASLI	Samanlık	2	9268	19,5	2981 S.K	30.06.2006	Samanlık	
	Yeni Erice			757	Tam				
			770						
122	Sivas	Arsa	6	8351	1018	ifraz	26.05.1986	Arsa	
	Selçukler			5046	Tam				
			5054						
123	SİVASLI	Arsa	6	8351	700	İfraz	26.05.1986	Arsa	
	Selçukler			5048	Tam				
			5056						
124	SİVASLI	Okul	6	7036	3188	2222 ve 5210 Sayılı Kanun	11.08.1999	Eski okul	
	Selçukler			3567	Tam				
			3574						
125	SİVASLI	Betonarme Ev	2	1356	295	2981 S.K.	10.02.1986	Betonarme Ev Mevcut	
	Hanaoğlu				Tam				
			514	500					
126	SİVASLI	Arsa	30L1C14	14	794,37	Kadastro	14.02.1995	Kaymakamlık Lojmanı	
	Atatürk			237	1293				Tam
			2						
127	SİVASLI	Okul	30L1VB4	12315	249,31	Kamulaştırma	23.12.1998	M.Y.i.O.OK	
	Göl bahçe			12	397				Tam
			39						
128	SİVASLI	Okul	30L1V.B.4	12315	154,27	Kamulaştırma	23.12.1998	M.Y.i.O.OK	
	Göl bahçe			12	398				Tam
			40						
129	SİVASLI	Okul	30LV1VB4	12315	169,93	kamulaştırma	23.12.1998	M.Y.i.O.OK	
	Göl bahçe			12	I 399				Tam
			41						
130	SİVASLI	Okul	30L1V.B.4	12315	45,09	Kamulaştırma		M.Y.i.O.OK	
	Gölbahçe			12	400				Tam
			42						
131	SİVASLI	Okul	30L1VB4	3	3305	Kadastro	25.04.1988	M.Y.I.O.OK	
	Gölbahçe			12	246				Tam
			28						
132	SİVASLI	Okul	30L1C3	9	3265,45	Kadastro	12.02.1993	Cum.İ.O.OK	
	Akincılar			94	o 852				Tam
			1	»					
133	SİVASLI	Arsa-	6	8351	1100	Tam	İfraz	26.05.1986	
	Selçukler				5049				
				5057					

Sıra No	İlçesi	Cinsi	Pafta No	Cilt No	Yüzölçümü (m2)	Edinme Şekli	Tescil Tarihi	Açıklamalar
	Mahallesi/ Köyü		Ada No	Sayfa No	Hisse			
			Parsel No	Sıra No	Oranı			
134	SİVASLI	Okul	1	5202	3677,5	M.Kararı	06.06.2000	Eski Okul Binası ve uygulam bahçesi
	Dedeballar, Tatar			124	Tam			
135	SİVASLI	Okul	12	5285	4415	M.Kararı	06.06.2000	Belediyeye tahsis edildi
	Tatar			2374	Tam			
136	SİVASLI	Okul	10	7024	4000	M.Kararı	11.08.1999	Recep Dinç i.o.o.
	Pınarbaşı			2281	Tam			
137	SİVASLI	Okul	13	7029	8030	M.Kararı	11.08.199	Okul Mevcut
	Ağaçbeyli			2789	Tam			
138	SİVASLI	Okul	18	7035	3285	M.Kararı	11.08.1999	Eski-Okul
	Yayalar			3437	Tam			
139	SİVASLI	ARSA	30L.1.D	18717	1557,64	satış	29.12.2006	Arsa
	Atatürk aktaş			228	1637			
140	ULUBEY	Konut	4248.A.D	4	614.35	Kadastro	10.01.1991	KAYMAKAM EVİ
	Aşağı			175	320			
141	ULUBEY	Konut	166	38	974,76	Kadastro	10.01.1991	BAHÇELİ 2 KATLI KARGİR EV
	Aşağı			3				
142	ULUBEY	Okul		1	3321,17	Kadastro	10.01.1991	M.F.TERCİ İÖO.BİNASI
	Aşağı İSTASYON CAD.			166	41			
143	ULUBEY	Arsa	173		525.23	Kadastro	10.01.1991	BELEDİYEDEN SATIN ALINAN ARSA
	Aşağı			38	285			
144	ULUBEY	Konut		1	497.15	Kadastro	10.01.1991	OKUL İÇİN HİBE EDİLEN EV
	Aşağı			166	54			
145	ULUBEY	Okul		32	1853,39	Kadastro	14.01.1994	ÇUKURDAĞI İÖO.
	Aşağı			327	3130			
146	ULUBEY	ARSA		3	26	Kadastro	20.01.1987	ARSA
	Emirler			140	270			
147	ULUBEY	Okul		12	5220,97	Kadastro	01.09.1989	KUVAYİ MİLLİYE İÖO. VE MÜŞTEMLATI
	Dilaver			106	166			
148	ULUBEY	Kaplıca		5	2400	Kadastro	23.03.1989	AKSAZ HAMAMI
	Aksaz			111	403			
149	ULUBEY	Kaplıca		37	507.48	Kadastro	25.06.1998	KAPLICA
	HASKÖY HAMAMDERE			167	3575			
150	ULUBEY	Kaplıca		37	2279.81	Kadastro	25.06.1998	KAPLICA BİNASI VE ARSASI
	HASKÖY HAMAMDERE			167	3580			

2-ÖRGÜT YAPISI

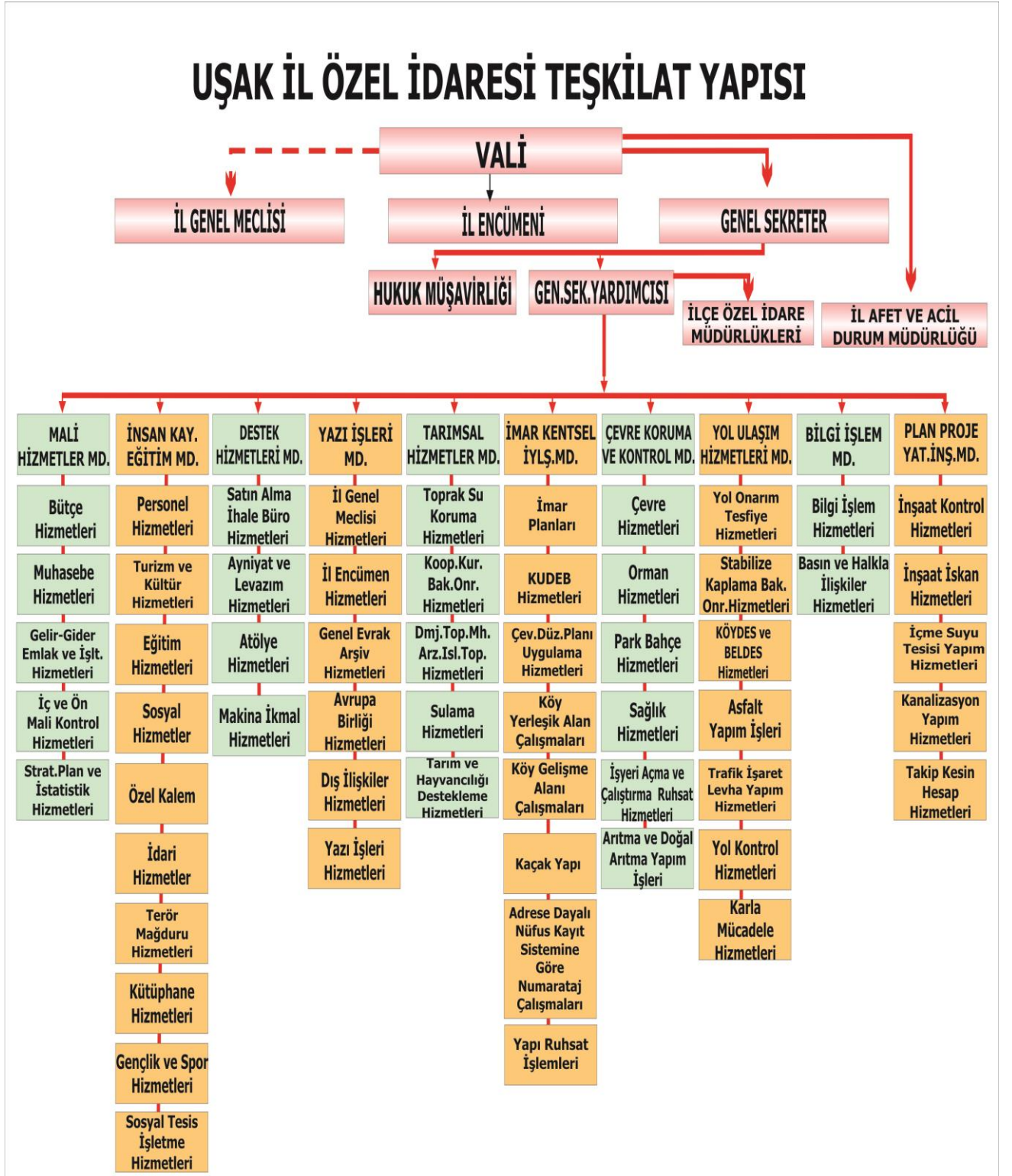

İL ÖZEL İDARESİNİN ORGANLARI

İL Özel İdaresinin organları; İl Genel Meclisi, İl Encümeni ve Vali'dir.

• İl Genel Meclisi

İL Genel Meclisi, İl Özel İdaresinin karar organıdır ve ilgili kanunda gösterilen esas ve usullere göre ildeki seçmenler tarafından seçilmiş üyelere oluşur. İl Genel Meclisi, il genel meclisince belirlenecek bir aylık tatil hariç her ayın ilk haftası meclis tarafından önceden belirlenen günde, mutlak toplantı yerinde toplanır. İl Genel Meclisinin toplantıları açıktır. Meclis başkanı veya üyelere herhangi birinin gerekçeli önerisi üzerine, toplantıya katılanların salt çoğunluğuyla kapalı oturum yapılmasına karar verilebilir.

İL Genel Meclisinin Görev ve Yetkileri;

–Stratejik plan ile yatırım ve çalışma programlarını, İl Özel İdaresi faaliyetlerini ve personelinin performans ölçütlerini görüşmek ve karara bağlamak.

–Bütçe ve kesin hesabı kabul etmek, bütçede kurumsal kodlama yapılan birimler ile fonksiyonel sınıflandırmanın birinci düzeyleri arasında aktarma yapmak.

–Belediye sınırları il sınırı olan Büyükşehir Belediyeleri hariç İl Çevre Düzeni Planı ile belediye sınırları dışındaki alanların İmar Planlarını görüşmek ve karara bağlamak.

–Borçlanmaya karar vermek.

–Bütçe içi işletmeler ile “Türk Ticaret Kanunu”na tabi ortaklıklar kurulmasına veya bu ortaklıklardan ayrılmaya, sermaye artışına ve gayrimenkul yatırım ortaklığı kurulmasına karar vermek.

–Taşınmaz mal alımına, satımına, trampa edilmesine, tahsisine, tahsis şeklinin değiştirilmesine veya tahsisli bir taşınmazın akar haline getirilmesine izin; üç yıldan fazla kiralanmasına ve süresi yirmi beş yılı geçmemek kaydıyla bunlar üzerinde sınırlı ayni hak tesisine karar vermek.

–Şartlı bağışları kabul etmek.

–Vergi, resim ve harç dışında kalan miktarı beş milyardan yirmibeş milyar Türk Lirasına kadar ihtilaf konusu olan Özel İdare alacaklarının anlaşma ile tasfiyesine karar vermek.

–İL Özel İdaresi adına imtiyaz verilmesine ve İl Özel İdaresi yatırımlarının yap-işlet veya yap-işlet-devret modeli ile yapılmasına, İl Özel İdaresine ait şirket, işletme ve iştiraklerin özelleştirilmesine karar vermek.

–Encümen üyeleri ile ihtisas komisyonları üyelerini seçmek.

–İL Özel İdaresi tarafından çıkarılacak yönetmelikleri kabul etmek.

–Norm kadro çerçevesinde İl Özel İdaresinin ve bağlı kuruluşlarının kadrolarının ihdas, iptal ve değiştirilmesine karar vermek.

–Yurt içindeki ve yurt dışındaki mahalli idareler ve mahalli idare birlikleriyle karşılıklı işbirliği yapılmasına karar vermek.

Diğer mahalli idarelerle birlik kurulmasına, kurulmuş birliklere katılmaya veya ayrılmaya karar vermek.

İl Özel İdaresine kanunlarla verilen görev ve hizmetler dışında kalan ve ilgililerin isteğine bağlı hizmetler için uygulanacak ücret tarifelerini belirlemek.

• İl Encümeni

İl Encümeni Valinin başkanlığında, İl Genel Meclisinin her yıl kendi üyeleri arasından bir yıl için gizli oyla seçeceği beş üye ile biri Mali Hizmetler Birim Amiri olmak üzere Valinin her yıl Birim Amirleri arasından seçeceği beş üyeden oluşur. Encümen, haftada en az bir defa olmak üzere önceden belirlenen gün ve saatte toplanır. Valinin katılmadığı Encümen Toplantısına Genel Sekreter başkanlık eder.

İl Encümenin Görev ve Yetkileri;

–Stratejik plan ve yıllık çalışma programı ile bütçe ve kesin hesabı inceleyip İl Genel Meclisine görüş bildirmek.

–Yıllık çalışma programına alınan işlerle ilgili kamulaştırma kararlarını almak ve uygulamak.

–Öngörülmeleyen giderler ödeneğinin harcama yerlerini belirlemek.

–Bütçede fonksiyonel sınıflandırmanın ikinci düzeyleri arasında aktarma yapmak.

–Kanunlarda öngörülen cezaları vermek.

–Vergi, resim ve harçlar dışında kalan ve miktarı beş milyar Türk Lirasına kadar olan ihtilafların sulhen halline karar vermek.

–Taşınmaz mal satımına, trampa edilmesine ve tahsisine ilişkin kararları uygulamak, süresi üç yılı geçmemek üzere kiralanmasına karar vermek.

–Belediye sınırları dışındaki umuma açık yerlerin açılış ve kapanış saatlerini belirlemek.

–Vali tarafından havale edilen konularda görüş bildirmek.

–Kanunlarla verilen diğer görevleri yapmak.

• Vali

Vali, İl Özel İdaresinin başı ve tüzel kişiliğinin temsilcisidir.

Valinin Görev ve Yetkileri;

–İl Özel İdaresi teşkilatının en üst amiri olarak İl Özel İdaresi teşkilatını sevk ve idare etmek, İl Özel İdaresinin hak ve menfaatlerini korumak.

–İl Özel İdaresini stratejik plana uygun olarak yönetmek, İl Özel İdaresinin kurumsal stratejilerini oluşturmak, bu stratejilere uygun olarak bütçeyi, İl Özel İdaresi faaliyetlerinin ve personelinin performans ölçütlerini hazırlamak ve uygulamak, izlemek ve değerlendirmek, bunlarla ilgili raporları Meclise sunmak.

–İl Özel İdaresini Devlet dairelerinde ve törenlerde, davacı veya davalı olarak da yargı yerlerinde temsil etmek veya vekil tayin etmek.

–İl Encümenine başkanlık etmek.

–İl Özel İdaresinin taşınır ve taşınmaz mallarını idare etmek.

- İl Özel İdaresinin gelir ve alacaklarını takip ve tahsil etmek.
- Yetkili organların kararını almak şartıyla sözleşme yapmak.
- İl Genel Meclisi ve Encümen kararlarını uygulamak.
- Bütçeyi uygulamak, bütçede Meclis ve Encümenin yetkisi dışında kalan aktarmaları yapmak.
- İl Özel İdaresi personelini atamak.
- İl Özel İdaresi, bağlı kuruluşlarını ve işletmelerini denetlemek.
- Şartsız bağışları kabul etmek.
- İl halkının huzur, esenlik, sağlık ve mutluluğu için gereken önlemleri almak.
- Bütçede yoksul ve muhtaçlar için ayrılan ödeneği kullanmak.
- Kanunlarla İl Özel İdaresine verilen ve İl Genel Meclisi veya İl Encümeni kararını gerektirmeyen görevleri yapmak ve yetkileri kullanmak.

3- BİLGİ VE TEKNOLOJİK KAYNAKLAR

Kullanıldığı Birim	Bilgisayar		Yazıcı	Tarayıcı	Fotokopi	Server	Projeksiyon
	Masaüstü	Dizüstü					
Genel Sekreterlik	1	1					
Bilgi İşlem Müdürlüğü	5	2	4	1		2	2
Çevr Kor.ve Kontrol Müd.	9		9	1	2		
Destek Hizm. Müd.	18		14				
İmar ve Kentsel İyi. Müd.	10	1	11	1			
İnsan Kaynakları ve Eğt.Müd.	9		5	1	1		
Mali Hizm. Müd.	14	1	7	1	1		
Plan Prj. Yat. ve İnş. Müd.	12		11	1	1		
Tarımsal Hizm. Müd.	10		9				
Yazı İşleri Müd.	4	1	3	2	1		
Yol ve Ulaşım Hizm. Müd.	9	1	9	2			
Hukuk Bürosu	2		2				
Saha Amirliği	2		1				
TOPLAM	107	7	85	10	5	2	2

4- İNSAN KAYNAKLARI

Uşak İl Özel İdaresinde 2009 yılı sonu itibariyle; 657 Sayılı Devlet Memurları Kanununa tabi 69 adet memur, 4857 Sayılı İş Kanununa tabi 178 adet işçi ve 2 adet geçici işçi olmak üzere toplam 249 personel istihdam edilmektedir.

Yeterli sayıda nitelikli personelin istihdam edilerek, doğru iş bölümü ve organizasyonun yapılmasıyla iş verimliliği ve performansın yükseltilmesi, ilke olarak benimsenmiştir.

İdaremiz Norm Kadro ile tahsis edilen 146 memur kadrosundan 62 adeti dolu olup boş memur kadrolarına karşılık 7 adet sözleşmeli personel çalışmaktadır.

Uşak İl Özel İdaresi mevcut personel durumuna ilişkin bilgiler aşağıda tablolar halinde sunulmuştur.

M/S PERSONELİ	69
Yönetici Personel	8
Teknik Personel	33
İdari Personel	18
Sağlık Hizmetleri Personeli	2
Yardımcı Hizmetler Personeli	4
Kadrosu Şahsa Bağlı Memur	4
S/S PERSONEL	178
GEÇİCİ İŞÇİ	2
TOPLAM	249

EĞİTİM DURUMU	ADET
İLKÖĞRETİM	114
LİSE	65
ÖNLİSANS	27
LİSANS	42
YÜKSEK LİSANS	1
TOPLAM	249

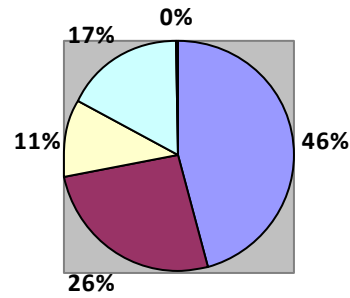

CİNSİYET	ADET
KADIN	29
ERKEK	220
TOPLAM	249

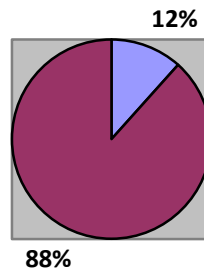

YAŞ GRUBU	ADET
20-29	22
30-39	48
40-49	129
50-59	48
60 ve üzeri	2
TOPLAM	249

■ 20-29 ■ 30-39 ■ 40-49 ■ 50-59 ■ 60 ve üzeri

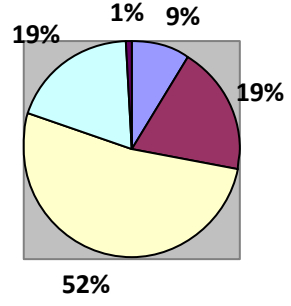

5- SUNULAN HİZMETLER

Uşak İl Özel İdaresinin sunduğu hizmetleri şu şekilde sıralamak mümkündür:

- Gençlik ve spor, sağlık, tarım, sanayi ve ticaret, bayındırlık ve imar, toprağın korunması, erozyonun önlenmesi, sosyal hizmetler ve yardımlar, ilk ve orta öğretim kurumlarının arazi temini, binaların yapım-bakım-onarımları ile diğer ihtiyaçlarının karşılanması hizmetlerini il sınırları içinde yerine getirmek.

- İl Çevre Düzeni Planını, Valinin koordinasyonunda Belediye ile birlikte yapmak.

- İmar, yol, su, kanalizasyon, katı atık, çevre, acil yardım ve kurtarma, orman köylerinin desteklenmesi, ağaçlandırma, park ve bahçe tesisine ilişkin hizmetleri belediye sınırları dışında yapmak.

6- YÖNETİM VE İÇ KONTROL SİSTEMİ

2006 yılında İl Özel İdaresi bünyesinde harcama birimleri oluşturularak bu birimlerin başına müdür unvanlı personel atanmış ve Valilik Makamı onayı ile harcama yetkilileri belirlenmiştir.

İl Özel İdaresinin yapım, mal ve hizmet alımlarında: 4734 Sayılı Kamu İhale Kanunu ve 4735 Sayılı Kamu İhale Sözleşmeleri Kanunu; satış kiralama ve gayri ayni hak tesisi benzeri diğer işlerinde: 2886 Sayılı Devlet İhale Kanunu esaslarına göre işlem yapmaktadır.

Bütçede ödeneği bulunan yapım, mal ve hizmet alımlarında sırasıyla; yaklaşık maliyetin belirlenmesi, ihale onayının alınması, idari ve teknik şartnamelerin hazırlanması, ihaleye çıkılması, ilan ve ihalenin gerçekleştirilmesi, sözleşmeye bağlanması şeklinde bir süreç takip edilmektedir. 2886 Sayılı Kanuna göre yapılan işlemlerde ilgisine göre İl Genel Meclisi veya İl Encümeni kararı alınmakta, ilana çıkılmakta, ihale komisyon huzurunda yapılmakta ve buna göre sözleşmeye bağlanmaktadır.

İl Özel İdarelerinde 5018 Sayılı Kamu Mali Yönetimi ve Kontrol Kanunu hükümlerine göre iç ve dış denetim yapılır. Alınan kararların temel ilke, politika, öncelikler ve belirlenen stratejik hedeflere uygunluğu; yetkili makamlarca ve İl Genel Meclisi tarafından oluşturulan Denetim Komisyonunca iç denetime, İçişleri Bakanlığı ve Sayıştay Başkanlığınca da dış denetimlere tabi tutulmaktadır.

İl Genel Meclisi, her yılın Ocak ayında yapılacak toplantısında İl Özel İdaresinin bir önceki yıl gelir ve giderleri ile hesap işlemlerinin denetimi için kendi üyeleri arasından gizli oyla ve üye sayısı üçten az beşten çok olmamak üzere bir Denetim Komisyonu oluşturur. Komisyon, her siyasi parti grubunun ve bağımsız üyelerin İl Genel Meclisindeki üye sayısının meclis üye tam sayısına oranlanması suretiyle oluşur. Komisyon, Vali tarafından İl Özel İdare binası içinde belirlenen yede çalışır ve çalışmalarında uzman kişi ve kuruluşlardan yararlanabileceği gibi, Valinin onayıyla kamu kuruluşları personelinden de yararlanabilir. Komisyon tarafından istenen bilgi ve belgelerin iade edilmek üzere verilmesi zorunludur.

Komisyon, çalışmasını Şubat ayı sonuna kadar tamamlar ve buna ilişkin raporunu izleyen ayın onbeşine kadar Meclis Başkanlığına sunar. Konusu suç teşkil eden hususlarla ilgili olarak Meclis Başkanlığı tarafından yetkili mercilere suç duyurusunda bulunulur.

II- AMAÇ VE HEDEFLER

A- İDARENİN AMAÇ VE HEDEFLERİ

	STRATEJİK AMAÇLAR	STRATEJİK HEDEFLER
1	Halkın Sosyal ve Kültürel faaliyetlere daha etkin katılımını temine yönelik sosyal ve kültürel tesis yetersizliğinin giderilmesi, kültür ve turizm alanında tanıtım faaliyetlerinin artırılması	1.1: Halkımızın kültürel gelişimlerine katkı sağlamak amacıyla boş zamanlarını değerlendirecek tiyatro ve sinema salonlarının yapılmasını teşvik etmek. Sosyal ve kültürel faaliyetlere aktif olarak katılmalarını sağlamak 1.2: Konaklama ve Turizm tesislerinin, yetersizliğinin giderilmesi. 1.3: Şehir kimliğinin oluşması için Koruma Planının hazırlanması, 1.4: Kültür varlıklarının ortaya çıkarılması ve tanıtım eksikliğinin giderilmesi.
2	Her yaşta insanımıza spor yapma imkanı sağlamaya ve sporu yaygınlaştırmaya yönelik olarak; İlimizde spor tesislerinin yeterli hale getirilmesi.	2.1: Yeterli spor alanlarının ve tesislerinin ilimize kazandırılması. 2.2: Kamp merkezleri oluşturulması.
3	Eğitimde fırsat eşitliği yaratmak ve eğitimin kalitesini yükseltmek için altyapının tamamlanması.	3.1: Çocukların eğitim sürecine hazırlanabilmesi ve sosyal gelişimlerinin sağlanması amacıyla okul öncesi eğitime yönelik okul yapımına hız verilmesi 3.2: İlköğretimde okuma yazma oranının %100' e ulaştırılması, tekli öğretime geçilmesi, sınıf mevcutlarının uygun seviyeye çekilmesi amacıyla ilköğretim ve ortaöğretim için yeni derslik yapılması ve mevcut altyapının standardının yükseltilmesi. 3.3: Okul yapılması amacıyla, il ve ilçe merkezlerinde bulunan, özel ve tüzel kişilere ait arazilerin bir program dahilinde kamulaştırılması. 3.4: Ortaöğretim kurumlarında eğitim düzeyini yükseltmek, öğrenimde fırsat eşitliği sağlamak amacı ile yeni derslikler yapılması ve mevcut altyapının standardının yükseltilmesi
4	Halk eğitiminde toplumun tüm kesimlerinin beceri, yaş, öğrenim düzeyi ve ihtiyaçlarına uygun biçimde eğitim, öğretim, rehberlik ve uygulama faaliyetleri yoluyla eğitilmesi ve bilinçlendirilmesi.	4.1: Doğal afetlerden korunma konusundaki eğitim programları sayısının artırılması ve programlara halkın katılımı sağlanarak doğal afet bilincinin geliştirilmesi. 4.2: Halk eğitim merkezlerinde gerçekleştirilen beceri edinme kurslarının sayısının artırılması ve kursların çeşitlendirilmesi.

5	<p>Sosyal devletin temel unsurlarından biri olarak; yoksulluğun azaltılması, korunma, bakım ve desteklenmeye gereksinim duyan güç koşullar altındaki kişi ve gruplara etkin sosyal koruma sağlanması amacıyla, ilgili uluslar arası kuruluşların; proje, finansman yardımı gibi olanaklarından da yararlanarak, sosyal hizmetlerin ihtiyaç sahiplerine, yaygın, etkili ve sürekli bir şekilde ulaştırılması, değişen toplum yapısı ile oluşabilecek sosyal sorunlara karşı yeni hizmet modellerinin geliştirilmesi.</p>	<p>5.1: Ekonomik, sosyal ve sağlık yönünden yoksunluk içinde bulunan risk grubunda yer alan kişilerin (yaşlılar, yoksullar, kadınlar, zihinsel ve bedensel engelliler, kimsesizler) kimlik bilgilerinin, adreslerinin, risk durumlarının ve gereksinimlerinin tespit edilmesi</p> <p>5.2: Ekonomik yoksunluk içinde bulunan kişi ve ailelerin çocuklarının, çocuk yuvası ve yetiştirme yurdu gibi kurumsal bakım hizmeti olarak ailelerinden ayrılmalari yerine, aileleri ile birlikte yaşayabilmelerini sağlayıcı alternatif, koruyucu, önleyici, tedbirlerin alınması</p> <p>5.3: Sokakta yaşayan ve/veya çalışan çocukların koruma ve rehabilitasyon süreçleri tamamlanarak, içinde buldukları topluma yeniden entegrasyonlarının sağlanmasına yönelik önlemlerin alınması.</p> <p>5.4: Engellilere yönelik hizmetlerin etkili ve daha işlevsel planlanması, topluma entegrasyonlarını kolaylaştırıcı önlemlerin alınması</p> <p>5.5: Eğitim ve sağlık alanlarının yanı sıra, hayırseverlerin yardım yapabilecekleri diğer alanların tespitine yönelik çalışma yapılması, yardım alanlarının çeşitlendirilmesi</p> <p>5.6: Korunma ve bakım altında bulunan çocuk ve gençlerin, sivil toplum kuruluşlarının katkıları ve diğer resmi kurumlar ile işbirliği içinde bakımları, toplum ile bütünleşmeleri ve yaş gruplarına uygun toplum, ahlak kurallarını öğrenmeleri, psiko-sosyal açıdan sağlıklı bir şekilde gelişimlerinin sağlanması.</p> <p>5.7: Toplumun çekirdeğini oluşturan ailelerin sağlıklı bir şekilde kurulması ve devamının sağlanması.</p> <p>5.8: Yaşlılara yönelik hizmet modelinin etkili ve daha işlevsel planlanması, sosyal ilişkilerinin geliştirilmesi, psikolojik ve sosyal kaynaklı sorunlarının giderilmesi.</p>
6	<p>Sağlıkta sürekli gelişme felsefesinin kurumsallaşması ile sağlık hizmetlerinin kapsayıcılığı, ulaşılabilirliği, kalite ve verimliliğinin yükseltilmesi ve sağlık kurumlarının fiziki kapasitesinin geliştirilmesi</p>	<p>6.1: Sağlık hizmetlerinde kalitenin yükseltilebilmesi için sağlık kuruluşlarının fiziki alt yapısı ve donanım ihtiyacının giderilmesi.</p> <p>6.2: Öncelikli yaşam kalitesi göstergelerinin iyileştirilmesi amacıyla, sağlık personeli eğitimi yapılması, halka yönelik koruyucu sağlık hizmetlerinin hızlandırılması, kanser ve kronik hastaların yaşam şartlarının düzeltilmesi.</p>
7	<p>Gelişen teknoloji ve taleplere uygun olarak tarımsal üretimin artırılması, pazarlamada etkinliğin sağlanması, doğal kaynakların korunması ve geliştirilmesi, teknik bilgi ve teknolojik yeniliklerin çiftçiye ulaştırılmasını sağlayarak, sektöre örgütlü, rekabetçi ve</p>	<p>7.1: Artan nüfusun gıda ihtiyaçlarının karşılanması, sanayiye hammadde temini ve ihracat imkanlarının sağlanması amacıyla tarımsal üretimin artırılması</p> <p>7.2: Demokratik baskı grubu oluşturulması, tarımsal girdi ihtiyaçlarının temini, danışmanlık hizmetlerinin yürütülmesi, üretim ve pazarlama gibi konularda aktif olarak görev</p>

	sürdürülebilir bir yapı kazandırılması.	yapabilmesi amacıyla çiftçilerin teşkilatlandırılması. 7.3: Kaynakların etkin kullanılarak sağlıklı, kaliteli, düşük maliyetli ve bol ürün elde edilebilmesi amacıyla tarımsal danışmanlık, basılı yayımlar, çiftçi toplantıları, demonstrasyonlar, çiftçi gezileri, vb. yöntemler kullanılarak çiftçi eğitim ve yayım çalışmaları yapılması. 7.4: Tarımsal üretimin sürdürülebilir kılınması amacıyla doğal kaynakların korunması ve geliştirilmesi 7.5: Gıda güvenliği amacıyla gıdalarda olabilecek fiziksel, kimyasal, biyolojik ve diğer zararların önlenmesi
8	Kırsal alanda yaşayan ve tarımsal üretim yapan üreticilerimizin sosyal, kültürel ve ekonomik yönden refahlarını arttırmak amacıyla kırsal alandaki sosyal yapının geliştirilmesi.	8.1: Köy yollarının iyileştirilmesi. 8.2: Kanalizasyon şebekesi bulunmayan köylere kanalizasyon hatlarının yapılması, doğal arıtmanın geliştirilmesi. İçme suyu bulunmayan köylere içme suyu götürülmesi köy meydanı düzenlenmesi,
9	Planlı kentleşme ile birlikte çevrenin korunması	9.1: Yeşil alan miktarının artırılması. 9.2: Çevrenin korunması ve iyileştirilmesi.
10	İlin kentsel gelişimini sağlamak amacıyla, teknolojik gelişmelerle, ilin yapısal dağılım bölgeleri arasında fiziki erişimi kolaylaştıracak sistemlerin tesis edilmesi	10.1: Enerji üretiminin artırılması 10.2: Ulaşım sistemlerinin geliştirilmesi
11	İlin ulusal ve uluslararası alanda belirli ürünlerde markalaşması, bu ürünlerde tanıtımının sağlanması, coğrafi işaret olarak tescilinin yaptırılması, pazar imkanlarının artırılması.	11.1: Her yıl en az 1 ürün için marka veya coğrafi işaret tescilinin sağlanması. 11.2: Uşak ile özdeşleşmiş ürünlerin standardize edilmesine ve kalite normu yakalanmasına yönelik çalışmalar yapılması, pazarlama olanaklarının geliştirilmesi
12	Mevcut fakülte ve yüksek okullar yanında üniversitenin yeni kurulmuş olmasının vereceği şevk ve heyecanla sanayi-üniversite işbirliği imkanlarının ve AR-GE çalışmalarının artırılması	12.1: Üniversite birimleri ile sanayiciler arası diyalogun artırılması
13	Kaynakların etkin kullanılması, karar alma ve uygulamada hataların giderilmesine, ilin potansiyelinin ortaya çıkarılmasına ve sürdürülebilir kalkınmaya yönelik veri tabanı oluşturulması	13.1: Kültür, turizm, altyapı, sanayi, tarım gibi konularda durum tespiti yapılması 13.2: İl Özel İdare Personelinin yeni yasal düzenlemeler, uygulamaya ilişkin yönetmelikler, genelgeler ve gelişen teknoloji konularında uzman birimlerden yararlanılarak eğitilmesi.
14	Kent ve çevre ile ilgili veri ve bilgi iletişim sistemlerinin oluşturulması,	14.1: 1/100.000 ölçekli Uşak İli Çevre Düzeni Planı çalışmalarının tamamlanması,

15	Kaçak yapılaşmayı maksimum düzeyde engellemek sureti ile kontrollü ve yerel mimari özelliklere bağlı estetik kaygı gözeterek yapılaşmanın aynı düzeyde sağlanması.	15.1: İl Özel İdaresi yetki alanında kalan ve kadaströ çalışmalarını yapılmış 190 adet köyün köy yerleşik alan çalışmalarının program dahilinde tamamlanması, 15.2: Kaçak yapılaşmayı önlemek amacıyla; İl Özel İdaresi yetki alanı içerisinde bulunan köylerin, köy yerleşik alan sınırları içerisinde kalan alanların, sosyo-kültürel ve ekonomik yapılarına uygun konut amaçlı mimari tip projelerin, program süresince yöre halkının görüşü alınarak hazırlanması,
16	İlimizde meydana gelebilecek olası doğal afetlerin yol açacağı can ve mal kayıplarını en aza indirmek için afet bilincinin, teknik bilgi-donanım ve koordinasyonun alt yapısının hazırlanması.	16.1: Afet bölgelerinin belirlenmesine ve afet durumunda alınacak önlemlere ilişkin İl Acil Afet Planlarının güncel tutulmasının sağlanması. 16.2: İl Özel İdaresine bağlı tüm kamu binalarının plan döneminde deprem yönetmeliklerine uygun hale getirilmesi.
17	İl Özel İdaresi tarafından ilçelerde yapılacak kamu binalarında (eğitim, sağlık v.b.) mevcut tip projelerinden kaçınılması, bölgenin özelliklerini ve sosyo-kültürel yapısını yansıtacak şekilde, estetik kaygı gözetilerek proje revizyonlarının yapılması	17.1: 2007 yılı içerisinde İl Özel İdaresi tarafından yapılacak kamu binalarının (eğitim, sağlık v.b.) daha rantabl ve fonksiyonel olmasına yönelik projelerin geliştirilmesi,
18	İl Özel İdaresi bünyesinde bulunan teknik personelin maksimum kalite ve düzeyde teknik hizmet sunmasının sağlanması.	18.1: Belirlenen teknik hizmetlere yönelik hedefleri karşılayacak teknolojik gelişime uygun nitelikte bilgisayar donanımı, yazılım programı (Netcat, Autocat, ArcMap v.b yazılımları) ve binek araç donanımının sağlanması,

B- TEMEL POLİTİKALAR VE ÖNCELİKLER

2009 Yılı İl Özel İdaresinin Temel Politikaları ve Öncelikleri;

- Eğitim, sağlık, spor ve sosyal altyapı çalışmalarına ağırlık vermek. Sağlık ve eğitimde kaliteyi artırmak,
 - Milli Eğitim Müdürlüğüne bir önceki yılın gelirinden en az %20 oranında ödenek ayırmak,
 - Kırsal kesimin sosyal yaşam düzeyini artırmak,
 - Sulama için su kaynakları bulmak ve sulama göletleri yapmak,
 - Kaynak tasarrufu sağlamak için, tarım arazi ve ürün envanteri çıkartılarak, yöreye uygun yeni ürünlerin yetiştirilmesini sağlamak,
 - İl Özel İdaresinin hizmet birimlerinin araç gereç yönünden güçlendirilerek verimli çalışmayı teşvik edici ortam oluşturmak,
 - Özel İdarenin iş ve işlemleri ile ilgili plan ve programlara uymak,
 - İlimizin ekonomik kalkınması için proje üretmek,
- şeklinde belirlenmiştir.

III- FAALİYETLERE İLİŞKİN BİLGİ VE DEĞERLENDİRMELER

A- MALİ BİLGİLER

1- BÜTÇE UYGULAMA SONUÇLARI

• 2009 Yılı Tahmini Gelir Bütçesi

KOD	AÇIKLAMA	BÜTÇE ÖDENEĞİ
01	Vergi Gelirleri	150.000,00
03	Teşebbüs ve Mülkiyet Gelirleri	634.900,00
05	Diğer Gelirler	14.715.100,00
	TOPLAM	15.500.000,00

• İl Özel İdare Bütçesi Ödeneklerinin Son Üç Yılda Kaynağa Göre Dağılımı

KAYNAK	2007	2008	2009
Bütçe ile Verilen	12.000.000,00	10.500.000,00	15.500.000,00
Bakanlık Transferleri	21.914.814,98	23.417.624,70	23.424.263,20
Önceki Yılından Devir	8.380.835,88	4.401.534,04	6.967.216,02
Ek Bütçe	-	2.850.000,00	1.750.000,00
TOPLAM	42.295.650,86	41.169.158,74	47.641.479,22

• 2009 Yılı Bütçesinin Kaynaklara Göre Dağılımının Grafikselleştirilmesi

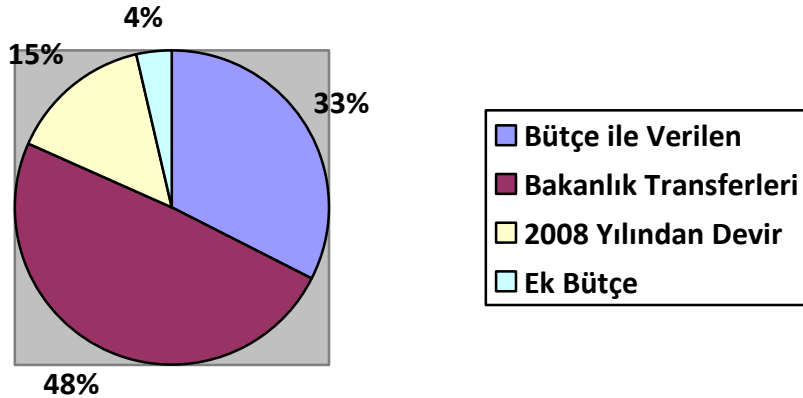

• İl Özel İdaresinin Yıllar İtibariyle Gerçekleşen Bütçesi

KOD	GELİR	2007	2008	2009
01	Vergi Geliri	11.095,10	83.622,73	64.315,54
03	Teşebbüs ve Mülkiyet Geliri	549.321,56	590.229,51	673.525,99
04	Alınan Bağışlar ve Yardımlar	22.214.814,98	23.417.624,70	23.424.263,20
05	Diğer Gelirler	8.526.252,00	10.332.071,90	12.606.373,81
06	Sermaye Gelirleri	14.250,00	27.100,00	930,00
	BÜTÇE GELİRLERİ TOPLAMI	31.315.733,64	34.450.648,84	36.769.408,54
	GİDER	2007	2008	2009
01	Personel Giderleri	10.214.059,57	11.218.259,86	10.092.975,50
02	SGK Devlet Primi Giderleri	1.519.904,78	1.535.824,87	1.698.972,28
03	Mal ve Hizmet Alımı Gid.	7.095.482,88	7.063.224,17	8.508.730,08
05	Cari Transferler	602.120,12	764.650,66	811.713,37
06	Sermaye Giderleri	12.852.089,89	10.635.225,89	15.598.420,90
07	Sermaye Transferleri	2.701.019,15	1.489.090,00	847.837,00
	BÜTÇE GİDERLERİ TOPLAMI	34.884.676,39	32.706.275,45	37.558.649,13

• 2009 Yılı Gerçekleşen Bütçesinin Grafikselsel Görünümü

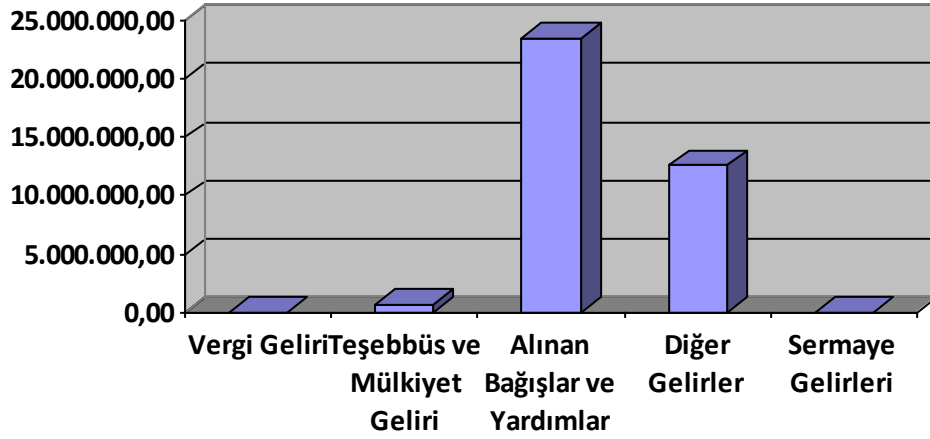

• 2009 Yılı Giderlerinin Grafikselsel Görünümü

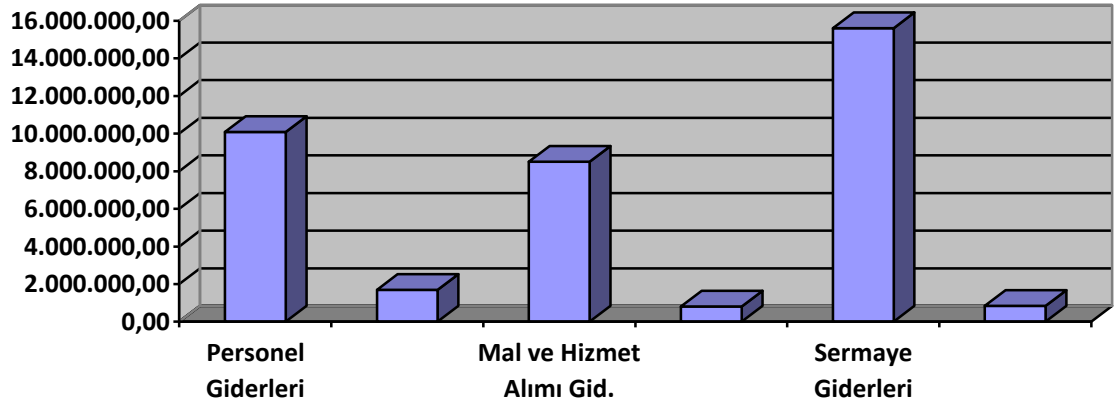

• İl Özel İdaresi Gerçekleşen Öz Bütçe Tablosu

KOD	GELİR	2007	2008	2009
01	Vergi Geliri	11.095,10	83.622,73	64.315,54
03	Teşebbüs ve Mülkiyet Geliri	549.321,56	590.229,51	673.525,99
04	Alınan Bağışlar ve Yardımlar	0,00	0,00	0,00
05	Diğer Gelirler	8.526.252,00	10.332.071,90	12.606.373,81
06	Sermaye Gelirleri	14.250,00	27.100,00	930,00
	BÜTÇE GELİRLERİ TOPLAMI	9.100.918,66	11.033.024,14	13.345.145,34
	GİDER	2007	2008	2009
01	Personel Giderleri	1.060.162,15	1.333.084,78	2.008.140,57
02	SGK Devlet Prim.Giderleri	109.262,94	135.170,95	238.987,47
03	Mal ve Hizmet Alımı Gid.	1.386.481,24	1.873.037,05	2.953.263,53
05	Cari Transferler	445.532,16	685.095,51	752.352,09
06	Sermaye Giderleri	2.600.954,52	4.155.901,86	8.437.179,74
07	Sermaye Transferleri	2.701.019,15	1.489.090,00	847.837,00
	BÜTÇE GİDERLERİ TOPLAMI	8.303.412,16	9.671.380,18	15.237.760,40

2- MALİ TABLOLARA İLİŞKİN AÇIKLAMALAR

A-GELİR BÜTÇESİ

2009 Mali Yılı Gelir Bütçesi 15.500.000,00 TL tahmin edilmiş olup, Devlet yardımları tahmin edilmemiştir. 2009 yılı içerisindeki bankadaki nakit fazlalığı karşılık gösterilerek 1.750.000,00 TL'lik ek finansman bütçe hazırlanmıştır.

2009 Mali Yılı sonu itibariyle;

01 Vergi Gelirleri	64.315,54 TL
03 Teşebbüs ve Mülkiyet Gelirleri	673.525,99 TL
04 Alınan Bağış ve Yardımlar	23.424.263,20 TL
05 Diğer Gelirler	12.606.373,81 TL
06 Sermaye Gelirleri	930,00 TL

Olmak üzere toplam 36.769.408,54 TL gelir gerçekleşmiştir. Bu gelirin 13.345.145,34 TL'si öz gelir, 23.424.263,20 TL'si Devlet yardımlarından oluşmaktadır. Gerçekleşen gelir bütçesinin % 64'ü Devlet yardımı, %36'sı öz gelirimizdir. Öz gelirimizin % 0,48'i Vergi Gelirleri, % 5'i Teşebbüs ve Mülkiyet Gelirleri, %94,5'i Diğer Gelirler, %0,01'i Sermaye Gelirlerinden oluşmaktadır.

B-GİDER BÜTÇESİ

2009 Yılı tahmini bütçesi 15.500.000,00 TL olup, 1.750.000,00 TL ek finansman bütçe yapılmıştır. Devlet yardımları tahmin edilmediğinden 2009 yılı tahmini bütçesinde finansman tipi 8 (sekiz) olan giderler tahmin edilmemiştir.

2009 Mali Yılı sonu itibariyle;

01 Personel Giderleri	10.092.975,50 TL
02 SGK Devlet Primi Giderleri	1.698.972,28 TL
03 Mal ve Hizmet Alım Giderleri	8.508.730,08 TL
05 Cari Transferler	811.713,37 TL
06 Sermaye Giderleri	15.598.420,90 TL
07 Sermaye Transferleri	847.837,00 TL

Olmak üzere toplam 37.558.649,13 TL gider gerçekleşmiştir. Bu giderin 15.237.760,40 TL si öz gelirlere, 22.320.888,73 TL'si Devlet yardımlarından karşılanmıştır.

2009 Yılı İçerisinde Öz Gelir, Gideri ve Ödeneği

2009 yılı tahmini bütçesi 15.500.000,00 TL, ek finansman bütçesi 1.750.000,00 TL ve 2008 yılından devir 6.967.216,02 TL olmak üzere 24.217.216,02 TL ödenek mevcuttur. 2009 yılı içerisinde 13.345.145,34 TL gelir, 15.237.760,40 TL gider gerçekleşmiştir.

3- MALİ DENETİM SONUÇLARI

2009 yılı hesap iş ve işlemlerine ilişkin olarak Denetim Komisyonu tarafından iç denetim başlatılmış olup dış denetim yapılmamıştır. 2008 yılı dış denetimi Sayıştay Başkanlığı denetçileri tarafından 2009 yılı içerisinde gerçekleştirilmiştir.

B- PERFORMANS BİLGİLERİ

1- FAALİYET VE PROJE BİLGİLERİ

• MECLİS, ENCÜMEN VE İHTİSAS KOMİSYONLARI FAALİYETLERİ

SIRA NO		TOPLANTI SAYISI	KARAR SAYISI
1	İl Genel Meclisi	11	109
2	İl Encümeni	45	190
3	Plan ve Bütçe Komisyonu	32	32
4	İmar ve Bayındırlık Komisyonu	53	53
5	Eğitim Kültür ve Sosyal Hiz. Komisyonu	7	7
6	Tarım ve Diğer Hizmetler Komisyonu	6	6
7	Çevre ve Sağlık Komisyonu	7	7

• ÇEVRE İLE İLGİLİ FAALİYETLER

SIRA NO	FAALİYET/PROJE ADI	HARCANAN	AÇIKLAMA
1	Üretim İzin Belgesi Hizmeti Alımı	23.564,60	Bitti
2	Banaz Hallaçlar Köyü Doğal Arıtma Tesisi Yapımı	34.970,48	Bitti
3	Merkez Altıntaş Köyü Doğal Arıtma Tesisi Yapımı	19.154,43	Bitti
4	Katı atıklar Konusunda Düzenli Çöp Toplama Çalışması	48.333,90	Devam Ediyor
	TOPLAM	126.023,41	

• SAĞLIK FAALİYETLERİ

SIRA NO	FAALİYET/PROJE ADI	HARCANAN	AÇIKLAMA
1	Sağlık Md. Sağlık Evleri Bakım Onarımı	62.304,00	Bitti
2	10 Nolu Sağlık Ocağı Yapımı	312.262,77	Devam Ediyor
3	Uşak ve Eşme Devlet Hastanesi Depr. Tah. Ve Depreme Karşı Güçlendirme	37.918,95	Devam Ediyor
	TOPLAM	412.485,72	

• RUHSAT FAALİYETLERİ

	1 (a) Grubu	Jeotermal Kay. Doğal Min. Su	Gayrisihhi Müessese	Sihhi Müessese	Umuma Açık İstirahat ve Eğlence Yeri	Toplam
Adet	7	12	131	48	49	247

• TARIM VE HAYVANCILIK İLE İLGİLİ FAALİYETLER

SIRA NO	FAALİYET/PROJE ADI	HARCANAN	AÇIKLAMA
1	Kuru Tarım Alanlarının Elektrik Enerjisi İle Sulamaya Açılması	82.746,32	Devam Ediyor
2	Salgın Hayvan Hastalıkları Ve Zararlıları İle Mücadele	12.265,18	Devam Ediyor
3	HİS Göleti Yapımı	73.731,60	Bitti
4	Karahallı Coğuplu YAS Yağmurlama	2.282,12	Devam Ediyor
5	Eğitim Çalışması ve Tarımsal Yayım	4.832,10	Bitti
6	Çamyazı Sulama Tesisi ENH Tadilatı	4.032,00	Bitti
7	Üçpınarlar ve Karaağaç Göleti Stok Tespit Çalışması	24.888,00	Bitti
8	Sertifikalı Tohumlukla Hububat Üretim	77.513,60	Bitti
	TOPLAM	282.290,92	

• İMAR İLE İLGİLİ FAALİYETLER

SIRA NO	FAALİYET / PROJE ADI	ADET
1	İmar Planı	7
2	Yapı Ruhsatı	33
3	Yapı Kullanma İzin Belgesi	10
4	Muhtarlık İzni	34
5	İmar Durum Belgesi	153
6	Köy Yerleşik Alan Sınırlandırma	31+4
7	İfraz, Tevhit, İrtifak Hakkı Yapımı	29
8	Kaçak Yapı Tespiti	32
9	Kaçak Yapı Cezası	2
10	Restorasyon Projesi Hazırlanması	3

• **ÖZEL İDARE GAYRİMENKULLERİ İLE İLGİLİ FAALİYETLER**

SIRA NO	FAALİYET / PROJE ADI	HARCANAN	AÇIKLAMA
1	Hizmet Binası ve Lojman Bakım Onarımı	132.895,45	Bitti
2	Özel İdare İş Merkezi Yapım İnşaatı	2.226.915,51	Bitti
	TOPLAM	2.359.810,96	

• **HUKUKİ FAALİYETLER**

2009 Yılı Öncesi açılan Dava Dosyası Sayısı	34
2009 Yılında Açılan Dava Dosyası Sayısı	13
TOPLAM	47

Adli Yargı Dava Dosyası Sayısı	28
İdari Yargı Dava Dosyası Sayısı	19
TOPLAM	47

Devam Eden Dava Dosyası Sayısı	23
Sonuçlanmış Dava Dosyası Sayısı	24
TOPLAM	47

Temyiz Edilmiş Dosyaların Sayısı	13
Temyiz Edilmemiş Dosyaların Sayısı	11
TOPLAM	24

Kovuşturmaya Yer Olmadığına Dair Karar Sayısı	1
Aleyhe Sonuçlanan Dava Sayısı	4
Lehe Sonuçlanan Dava Sayısı	13
Kısmen Lehe Kısmen Aleyhe Sonuçlanan Dava Sayısı	3
Görevsizlik Kararı Sayısı	1
İşlemden Kaldırılması Kararı Sayısı	2
TOPLAM	24

• YOL FAALİYETLERİ

• Stabilize Kaplama

SIRA NO	FAALİYET / PROJE ADI	PROJENİN YERİ	UYGULAMA (KM)	HARCANAN
1	Ürünköy Köy İçi	Merkez	3	11.397,00
2	Çınarcık Köy İçi	Merkez	2	7.598,00
3	Aktaş Köy İçi ve Gediz Kavşağı	Merkez	3	11.397,00
4	Buğdaylı Menfez Dolgusu – Yol	Merkez	1	3.799,00
5	Yeniköy	Merkez	1	3.799,00
6	Mollamusa – Efeler Süle Mh. Arası	Merkez	5	18.995,00
7	Karaağaç – Üniversite Arası	Merkez	2	7.598,00
8	Kapancık – Gediz Arası	Merkez	1	3.799,00
9	Karaköse – Mollamusa Arası	Merkez	4	15.196,00
10	Karaköse – Köprübaşı Arası	Merkez	4	15.196,00
11	Hacıkadem Köy İçi	Merkez	1	3.799,00
12	Eynehan Köy İçi	Merkez	2	7.598,00
13	Çiğerdede Köy İçi Mahalle Yolları	Merkez	3	11.397,00
14	Sorkun – Eskiğüney Arası	Merkez	13	49.387,00
15	Eskiğüney – Gediz Arası	Merkez	4	15.196,00
16	Ulucak Köy İçi Mahalle Yolları	Merkez	8	30.392,00
17	Boyalı Mahalle Yolu	Merkez	2	7.598,00
18	Göğem Köy İçi	Merkez	2	7.598,00
19	Bozkuş Mh.Yolu – Mesudiye Arası	Merkez	2	7.598,00
20	Muharremşah – Kedyünü Arası	Merkez	2	7.598,00
21	Çarıkköy Köy İçi	Merkez	1	3.799,00
22	Elmacık Köy İçi	Merkez	2	7.598,00
23	Ovademirler Köy İçi	Merkez	1	3.799,00
24	Karakuyu Halilefendi Çiftliği	Merkez	5	18.995,00
25	Zahman Köy İçi ve Mahalle Yolları	Merkez	18	68.382,00
26	Derbent Mahalle Yolları	Merkez	14	53.186,00
27	Örencik Köy İçi	Merkez	1	3.799,00
28	Beylerhan – Organize Sanayi Yolu	Merkez	3	11.397,00
29	Mesudiye Köy İçi	Merkez	2	7.598,00
30	Mesudiye – Bozkuş Arası	Merkez	3	11.397,00

31	İkisaray – Bozkuş Mahalle Yolu	Merkez	2	7.598,00
32	Aşağı Karacahisar Parsel Yolu	Merkez	2	7.598,00
33	Bağbaşı Köy Girişi	Merkez	1	3.799,00
34	Selikler Köy İçi	Merkez	2	7.598,00
35	Karlık Köy İçi	Merkez	2	7.598,00
36	Çukurağıl Köy İçi	Merkez	2	7.598,00
37	İlyaslı – Yeşilyurt – Güre	Merkez	5	18.995,00
38	Demirören Köy İçi	Merkez	2	7.598,00
39	Küçükler Arıtma Tesisi Arası	Banaz	2	7.598,00
40	Çamyuva – Ovacık – Şihhasan	Banaz	3	11.397,00
41	Yukarı Karacahisar Köy İçi	Banaz	2	7.598,00
42	A.Karacahisar Köy İçi – Bayındır Mah. Yolu	Banaz	4	15.196,00
43	Gürlek Köy İçi	Banaz	2	7.598,00
44	Kaplangı Köy İçi	Banaz	2	7.598,00
45	Banazköy	Banaz	1	3.799,00
46	Köseler Mahallesi Yolu (onarım)	Eşme	2	7.598,00
47	Köylüoğlu -Delibaşlı-Fırtınalı Mah.	Eşme	4	15.196,00
48	Güneyköy -Cevizli-Alaşehir Yolu	Eşme	7	26.593,00
49	Yeşilkavak Köy İçi	Eşme	2	7.598,00
50	Keklikli Köy İçi (onarım)	Eşme	3	11.397,00
51	Kayalı Köy İçi	Eşme	1	3.799,00
52	Karacaahmet Köy İçi	Eşme	1	3.799,00
53	Ağabey	Eşme	2	7.598,00
54	Eşmetaş	Eşme	2	7.598,00
55	Alıçlı – Narlı	Eşme	3	11.397,00
56	Davutlar	Eşme	2	7.598,00
57	Şehitli Köy İçi	Eşme	2	7.598,00
58	Balabancı	Eşme	2	7.598,00
59	Saraycık	Eşme	3	11.397,00
60	Takmak Mahalle Yolu	Eşme	1	3.980,45
61	Beki Köy İçi	Karahallı	2	7.598,00
62	Külköy – Karahallı Yolu	Karahallı	6	22.794,00
63	Buğdaylı Köy İçi	Karahallı	1	3.799,00

64	Külköy – Delihıdır Yolu	Karahallı	5	18.995,00
65	Paşalar – Dumanlı Arası	Karahallı	7	26.593,00
66	Duraklı Köy İçi	Karahallı	2	7.598,00
67	Kırkyaren	Karahallı	2	7.598,00
68	Azizler Mahalle Yolu	Sivashı	3	11.397,00
69	Sazak Devlet Yolu Arası	Sivashı	4	15.196,00
70	Erice Bahçesaray Mah. Yolu	Sivashı	2	7.598,00
71	Cinoğlu Köy İçi	Sivashı	2	7.598,00
72	Cinoğlu – Susuz	Sivashı	7	26.593,00
73	Karaboyalık	Sivashı	1	3.799,00
74	Aksaz Mahalle Yolu (onarım)	Ulubey	2	7.598,00
75	Aksaz Mahalle Yolu	Ulubey	2	7.598,00
76	Karahasan	Ulubey	1	3.799,00
77	Bekdemir Köy İçi	Ulubey	1	3.799,00
78	Kurudere Köy İçi	Ulubey	2	7.598,00
79	Hanyeri Köy İçi	Ulubey	2	7.598,00
80	Kurudere Köy İçi	Ulubey	2	7.598,00
81	Gedikler Foseptik Yolu	Ulubey	3	7.598,00
82	K.Kayalı Foseptik Yolu	Ulubey	2	7.598,00
83	İnay İstasyon Mah. Yolu	Ulubey	2	7.598,00
		TOPLAM	249	946.132,45

• 2. Kat Asfalt Kaplama

SIRA NO	FAALİYET / PROJE ADI	PROJENİN YERİ	UYGULAMA (KM)	HARCANAN
1	Çamyuva – Banaz İlçe Hududu	Merkez	2	18.500,00
2	Bozkuş – Mesudiye	Merkez	6	55.500,00
3	Paşacıoğlu – Karaçayır – Eskigüney	Merkez	7	64.750,00
4	Demirören	Merkez	1	9.250,00
5	İkisaray – Kedyünü – Kabaklar	Merkez	9	83.250,00
6	Dağdemirler	Merkez	4	37.000,00
7	Yapağılar	Merkez	2	18.500,00
8	Hacıkadem	Merkez	5	46.250,00
9	Derbent – Kapancık	Merkez	10	92.500,00

10	Akbulak – Zahman	Merkez	10	92.500,00
11	Yenişehir – Yeniköy	Merkez	8	74.000,00
12	Muharremşah	Merkez	2	18.500,00
13	Banazköy-Yeşilyurt-Çamsu-Ayrancı-Baltalı-Merkez İlçe Hd.	Banaz	14	129.500,00
14	Kayapınar – Narlı	Eşme	4	37.000,00
15	Dervişli – Kula Yolu	Eşme	3	27.750,00
16	Saraycık – Köseler	Eşme	9	83.250,00
17	Dereköy – Takmak	Eşme	5	46.250,00
		TOPLAM	101	934.250,00

• Asfalt Yama

SIRA NO	FAALİYET / PROJE ADI	PROJENİN YERİ	UYGULAMA (KM)	HARCANAN
1	Merkez İlçe İlt. Sorkun Paşacıoğlu Eskiğüney (H.Bekirli-Akkaya)	Merkez	11	9.790,00
2	Gr. Köy Yolu İlt. Belkaya	Merkez	4	3.560,00
3	Gr. Köy Yolu İlt. Tosnıyık-Eskiköy Eğlence-Göçük Mah.	Merkez	9	8.010,00
4	Merkez İlçe İlt. Dağdemirler-Yaşamışlar	Merkez	11	9.790,00
5	İly İly. Kılcan-Gücer-Bağbaşı-Dağyenice Gr. Ky. İlt.	Merkez	9	8.010,00
6	Gr. Ky. İlt. Çevreköy	Merkez	1	890,00
7	Dy. İlt. Bozkuş-Mesudiye-Bozköy Karacahisar-Çamyuva İl Hd.	Merkez	15	13.350,00
8	Gr. Ky. İlt. Altıntaş	Merkez	2	1.780,00
9	Dy. İlt. Gögem	Merkez	5	4.450,00
10	Ky. İlt. Göl Mah.	Merkez	3	2.670,00
11	Dy. İlt. Karlık	Merkez	4	3.560,00
12	Dy. İlt. Çarikköy	Merkez	1	890,00
13	Dy. İlt. İkisaray-Kediyünü-Kabaklar-Kırka	Merkez	9	8.010,00
14	Dy. İlt. Kalfa-Muharremşah	Merkez	4	3.560,00
15	İly. İlt. Yapağılar	Merkez	2	1.780,00
16	İly. İlt. Altınbaşak-Koyunbeyli İlç. Hd.	Merkez	10	8.900,00

17	İlç. Mrk. İlt. Ovademirler.-Yavu-Hocalar	Merkez	7	6.230,00
18	İly. İlt. Elmacık	Merkez	4	3.560,00
19	Ky. İlt. Demirören	Merkez	1	890,00
20	Mrk. İlçe İlt. Kuyucak	Merkez	1	890,00
21	Dy. İlt. Kayaagıl	Merkez	10	8.900,00
22	Dy. İlt. İlyaslı Yeşilyurt Mah.	Merkez	17	15.130,00
23	Ky. İlt. Eskisaray	Merkez	1	890,00
24	Dy. İlt. Kısık	Merkez	1	890,00
25	Dy. İlt. Alanyurt-Hisar	Merkez	4	3.560,00
26	Dy. İlt. H.Ömerler Ortabağ	Merkez	2	1.780,00
27	İly. İlt. Çatalbayır-Kelbatmaz Mermerdirek	Merkez	1	890,00
28	Dy. İlt. Ulucak-Boyalı	Merkez	9	8.010,00
29	Dy. İlt. Yeniköy	Merkez	8	7.120,00
30	Dy. İly. Günali-Çerçi Dam.-Ormandamı Buğdaylı	Merkez	12	10.680,00
31	Gr. Ky. İlt. Köprübaşı-Hacışerifler Velibeyler İly. İlt.	Merkez	8	7.120,00
32	İmamlar Eminoğlu Mh. Karakuyu Velikahyalar-Karahasan Abdiler Mah. Ky. İlt.	Merkez	14	12.460,00
33	İly. İlt. Akbulak-Zahman	Merkez	14	12.460,00
34	Gr. Ky. İlt. Halilefendi Çiftliği	Merkez	1	890,00
35	İly. İlt. Derbent-Kapancık	Merkez	10	8.900,00
36	Dy.İlt. Kaşbelen-Kuşoğlanlar	Merkez	2	1.780,00
37	İly. İlt. Hacıkadem	Merkez	2	1.780,00
38	İlç.Mrk.Dünek-Karabacaklar-Karabeyli Eynahan-Ada-Küplemezler	Merkez	18	16.020,00
39	Ky. İlt. Çakırlar	Merkez	1	890,00
40	Dağ Yenice Gr.Ky.İlt.	Merkez	1	890,00
41	008 KKN. İlt. 012 KKN İltisak DağdemirlerYolu İlt-Kılcan Yolu	Merkez	6	5.340,00
42	012 KKN. İlt. 017 KKN İltisak (Kılcan İlt-Mesudiye İlt)	Merkez	5	4.450,00
43	022 KKN. İlt. Abide (Gövem-Abide)	Merkez	1	890,00

44	033 KKN. İlt. 031 KKN İlt. (Kırka-Çarık Köy. İlt.)	Merkez	6	5.340,00
45	035-2 KKN. İlt. 031 KKN İlt. (Çarikköy-Kırka İlt.)	Merkez	2	1.780,00
46	097 KKN. İlt. 099 KKN İltisak (Çatalbayır-Ortabağ)	Merkez	4	3.560,00
47	029 KKN. İlt. Sivaslı İly.İlt. (Muharremşah-Sivaslı İly.İlt.)	Merkez	2	1.780,00
48	067 KKN. İlt. 065 KKN İltisak (Karaağaç-Kayağıl Ky.İlt.)	Merkez	1	890,00
49	089 KKN. İlt. Eşme İlç.Hd. (Hisar Eşme İlç.hd.)	Merkez	1	890,00
50	90 KKN. İlt. Eşme İlç.Hd. (Alanyurt Eşme İlçe Hd.)	Merkez	1	890,00
51	161 KKN. İlt 162 KKN iltisak (Hacıkadem Asfalt Şantiyesi)	Merkez	5	4.450,00
52	İlçe. Mrk ilt.Banazköy, Hatipler, Dümenler	Banaz	13	11.570,00
53	Gr. Ky. İlt. Alaba	Banaz	1	890,00
54	Dy. İlt. Düzlüce	Banaz	2	1.780,00
55	Dy. İlt. Corum	Banaz	4	3.560,00
56	Dy. İlt. Paşacık	Banaz	7	6.230,00
57	Dy. İlt. Çiftlik, Karaköse, Balcıdamı	Banaz	9	8.010,00
58	İlçe merkez-Bağkonak	Banaz	2	1.780,00
59	İlçe merkez-Ova mah. Hasanköy	Banaz	5	4.450,00
60	Ky. İlt. Yeniceköy	Banaz	10	8.900,00
61	İly. İlt. Ayvacık, Çöğürlü, Kavacık	Banaz	7	6.230,00
62	Dy. İlt. Öksüz, Susuz İlçe Hud.	Banaz	11	9.790,00
63	Dy. İlt. Gedikler	Banaz	2	1.780,00
64	Dy. İlt. Nohutova Mah.	Banaz	2	1.780,00
65	Dy. İlt. Kızılcaören	Banaz	2	1.780,00
66	Dy. İlt. Derbent-Gebekavak Mah.	Banaz	7	6.230,00
67	Dy. İlt. Kızılhisar, Danaoğlu	Banaz	2	1.780,00
68	İlçe Merkezi Kuşdemir, Burhaniye, Ovacık	Banaz	11	9.790,00
69	Çamsu, Ayrancı, Baltalı İl Hud.	Banaz	26	23.140,00
70	Gr. Ky. İlt. Yeşilyurt	Banaz	1	890,00

71	Gr. Ky. İlt. Küçükler	Banaz	2	1.780,00
72	Gr. Ky. İlt. Karacahisar	Banaz	8	7.120,00
73	Gr. Ky. İlt. Kayaardı Mah. Gürlek	Banaz	2	1.780,00
74	Gr. Ky. İlt. Muratlı	Banaz	3	2.670,00
75	Gr. Ky. İlt. Bahadır, Hasan, Değirmen Mh.	Banaz	3	2.670,00
76	050 KKN. İlt. 056 KKN İltisak (Ovacık-Çamsu)	Banaz	5	4.450,00
77	İly.İlt. Dağdedeli, İsalır Gr. Ky. İlt	Eşme	2	1.780,00
78	Gr. Ky. İlt. Bekişli, Katrancılar- Karapınar	Eşme	8	7.120,00
79	İly. İlt. İstasyon İlçe Hd.	Eşme	6	5.340,00
80	İlçe Mrk ilt. Kayalı Konak Narlı	Eşme	7	6.230,00
81	Cöneler-Araplar gr. Ky. İlt.	Eşme	3	2.670,00
82	İly. İlt. Kandemirler-Hacıkırlar- Bozuklar Ağabey	Eşme	10	8.900,00
83	Gr. Ky. İlt. Poslu Karaahmetli	Eşme	7	6.230,00
84	İly. İlt. Eşmetaş	Eşme	2	1.780,00
85	İly. İlt. Balabancı	Eşme	4	3.560,00
86	İly. İlt. Cevizli	Eşme	1	890,00
87	Manavlı Davutlar Gr. Ky İlt.Velibeyler	Eşme	3	2.670,00
88	Gr. Ky İlt. Taşcılar Mah.-Kuşçular Mh.	Eşme	3	2.670,00
89	İly. İlt. Hardallı	Eşme	3	2.670,00
90	İlçe. Mrk ilt. Yayla-Güney- Narıncalı	Eşme	17	15.130,00
91	Gr.Ky. İlt. Armutlu	Eşme	4	3.560,00
92	Gr. Ky. İlt. Musalarr-Elmagediği Recepler-Hıdırlar-Eşmeli İly. İlt.	Eşme	10	8.900,00
93	İly.İlt. Hüseyinli- Helimli- Dağıllar Karamahmut	Eşme	2	1.780,00
94	İly. İlt. Dervişli	Eşme	2	1.780,00
95	İly. İlt. Oymalı-Eskiköy Mh. Çaykışla	Eşme	3	2.670,00
96	İly. İlt. Saraycık-Köseler- Sariahmetli	Eşme	13	11.570,00

97	Gr. Ky. İlt. Uluyayla-Köylüoğlu-Topuzlu	Eşme	7	6.230,00
98	İly. İlt. Dereköy-H.Bekirli	Eşme	4	3.560,00
99	İly. İlt. Karabacaklı-Yörükkoç-Hocalar	Eşme	4	3.560,00
100	İly. İlt. Tepe Mah-Dere Mh.-Düdüklü Mh.	Eşme	6	5.340,00
101	018 KKN. İlt. Ulubey İlç.Hd. (Bekişli Yolu İlt-Ulubey İlç.Hud.)	Eşme	1	890,00
102	026 KKN. İlt. Eşme İly. İltisak (Konak-Eşme İly.İlt.)	Eşme	3	2.670,00
103	026 KKN. İlt. Eşme İly. İltisak (Kayapınar-Narlı)	Eşme	5	4.450,00
104	046 KKN. İlt. 039 KKN İltisak (Poslu-Cöneler)	Eşme	3	2.670,00
105	114 KKN. İlt. Merkez İlç.Hd. (Delibaşlı-Mrk.İlç.Hud.)	Eşme	1	890,00
106	010 KKN. İlt. 130 KKN İltisak (Camili-Kocabey Yolu İlt)	Eşme	1	890,00
107	014 KKN. İlt. Ulubey İlç.Hd. (Karacaömerli -Ulubey İlç.Hud.)	Eşme	2	1.780,00
108	046 KKN. İlt. Denizli İl Hd. (Karaahmetli-Denizli İl Hud.)	Eşme	3	2.670,00
109	079 KKN. İlt. Kula İly. İltisak (Armutlu-Kula İly.İlt.)	Eşme	3	2.760,00
110	104 KKN. İlt. 123 KKN İltisak (Karabacaklı-Saraycık yolu İlt)	Eşme	3	2.670,00
111	Kolonkaya Grup Yolu	Eşme	17	15.130,00
112	Aydınlı	Eşme	1	890,00
113	Gökçukur	Eşme	1	890,00
114	Kolonkaya- Çobanlar	Eşme	1	890,00
115	İlçe merkez ilt. Külköy-Duraklı	Karahallı	7	6.230,00
116	İly. İlt. Karbasan	Karahallı	6	5.340,00
117	İlçe Mrk. İlt. Paşalar-Kavaklı	Karahallı	8	7.120,00
118	Ky. İlt. Karayakuplu	Karahallı	1	890,00
119	Gr. Ky. İlt. Dere Mah.	Karahallı	2	1.780,00
120	010 KKN. İlt. Denizli İl Hd. (Karbasan-Denizli İl Hud.)	Karahallı	5	4.450,00

121	010 KKN. İlt. Çal İlç. Hd. (Karbasan-Çal İlç. Hud.)	Karahallı	2	1.780,00
122	011 KKN. İlt. Çal İlç. Hd. (Karbasan-Çal İlç. Hud.)	Karahallı	1	890,00
123	Ulubey İlç. İlt. 018 KKN İltisak (Paşalar-Bekiköy)	Karahallı	5	4.450,00
124	018 KKN. İlt. 021-2 KKN İltisak (Paşalar-Külköy Yolu)	Karahallı	2	1.780,00
125	Karahallı İlt. 002 KKN İltisak (Karahallı-Külköy Yolu)	Karahallı	6	5.340,00
126	Sivaslı İlç. Hud. (Alfaklar-Sivaslı İlç.Hud)	Karahallı	1	890,00
127	Alfaklar	Karahallı	2	1.780,00
128	Sivaslı Eldeniz Cinoğlu Hanoğlu İlç. Hd.	Sivaslı	12	10.680,00
129	Gr. Ky. İlt Özbeyli	Sivaslı	4	3.560,00
130	İly. İlt. Tatar-Ağaçbeyli	Sivaslı	10	8.900,00
131	Gr. Ky. İlt. Yayalar-Budaklar	Sivaslı	11	9.790,00
132	İlç. Mrz. İlt. Selçikler-Sazak- Azizler Kökez-Hacım	Sivaslı	10	8.900,00
133	Gr. Ky. İlt. Samatlar	Sivaslı	4	3.560,00
134	İly. İlt. Çubuk-Karaboyalık	Sivaslı	6	5.340,00
135	İly. İlt. Salmanlar	Sivaslı	1	890,00
136	Hacım İly. İlt. İlçe Hud.	Sivaslı	2	1.780,00
137	İly. İlt. 004 KKN İltisak (Tatar-İly. İlt)	Sivaslı	4	3.560,00
138	005 KKN. İlt. 010 KKN İltisak (Selcikler-Yayalar Yolu)	Sivaslı	4	3.560,00
139	005 KKN. İlt. 010 KKN İltisak (Kökez-Budaklar)	Sivaslı	5	4.450,00
140	010 KKN. İlt. Merkez İlç. Hd (Kökez-İlç. Sınırı)	Sivaslı	3	2.670,00
141	010 KKN. İlt. 014 KKN İltisak (Samatlar-Kökez)	Sivaslı	4	3.560,00
142	002 KKN. İlt. Banaz İlç. Hd. (Özbeyli- Banaz İlç Hud.)	Sivaslı	1	890,00
143	005 KKN. İlt. Karahallı İlç. Hd. (Budaklar- İlç. Sınırı)	Sivaslı	2	1.780,00

144	014 KKN. İlt. 024 KKN İltisak (Salmanlar-Samatlar)	Sivaslı	3	2.670,00
145	019 KKN. İlt. Erice İly. İltisak (Kömürcü-İly.İlt)	Sivaslı	3	2.670,00
146	010 KKN İlt İly.İlt (Selcikler İly.İlt)	Sivaslı	5	4.450,00
147	010 KKN İlt Pınarbaşı (Selcikler-Pınarbaşı)	Sivaslı	3	2.670,00
148	İly. İlt. Bekdemir	Ulubey	7	6.230,00
149	Sevindikler Gr. Ky. İlt.	Ulubey	2	1.780,00
150	İly. İlt. Köşeler, Tutluca	Ulubey	6	5.340,00
151	İly. İlt. Emekse, Avgan	Ulubey	10	8.900,00
152	Ky. İlt. Külçen-Emekse	Ulubey	4	3.560,00
153	İly.İlt. Büyük Kayalı-K. Kayalı	Ulubey	8	7.120,00
154	İly. İlt. Kıranköy-Sülümenli-Dörtdeğirmen	Ulubey	3	2.670,00
155	İly. İlt. Çamlıbel, Hanyeri, Kurudere	Ulubey	8	7.120,00
156	İly. İlt. Karacaahmet	Ulubey	1	890,00
157	İly. İlt. Gedikler	Ulubey	3	2.670,00
158	Kurudere ilt.-Çamiçi	Ulubey	5	4.450,00
159	008 KKN. İlt. Merkez İlç.Hd. (Avgan-Mrk.İlç.Hud.)	Ulubey	10	8.900,00
160	027 KKN. İlt. İly. İltisak (Ulubey İly.İlt-Karacaahmet)	Ulubey	1	890,00
161	036 KKN. İlt. Eşme İlç. Hd. (Çamdere-Omurca)	Ulubey	5	4.450,00
162	036 KKN. İlt. 043 KKN İltisak (Çardak -Çamdere)	Ulubey	4	3.560,00
163	Akkeçili-Çardak-Omurca	Ulubey	8	7.120,00
		TOPLAM	836	744.040,00

• Greyderli Bakım

SIRA NO	FAALİYET / PROJE ADI	PROJENİN YERİ	UYGULAMA (KM)	HARCANAN
1	Merkez ilçe ilt. Sorkun-Paşacıoğlu-Eskigüney (H.Bekirli-Akkaya)	Merkez	27	5.940,00
2	Gr.köy yolu ilt.Tatlıpınar Mah.	Merkez	1	220,00
3	Gr.köy yolu ilt. Tosbıyık-Eskiköy-Eğlence-Göçük Mah.	Merkez	14	3.080,00
4	Ky.ilt.Horozcular Mh.	Merkez	1	220,00
5	Merkez ilçe ilt. Dağdemirler-Yaşamışlar	Merkez	11	2.420,00
6	Gr. ky. ilt. Şekerli Mh.	Merkez	4	880,00
7	İly ilt. Kılcan-Gücer-Bağbaşı-Dağyenice Gr. Ky. İlt.	Merkez	9	1.980,00
8	Gr. Ky. ilt. Çevreköy	Merkez	1	220,00
9	Dy. ilt. Bozkuş-Mesudiye-Bozköy-Karacahisar-Çamyuva il Hd.	Merkez	18	3.960,00
10	Gr.ky.ilt. Şihhasan Mh.	Merkez	4	880,00
11	Dy. ilt. Göğem	Merkez	5	1.100,00
12	Dy. ilt. Ortaköy	Merkez	1	220,00
13	Dy. İlt. Karlık	Merkez	4	880,00
14	Dy. İlt. Çarıkköy	Merkez	1	220,00
15	İly. İlt. İspiroğlu Çiftliği	Merkez	1	220,00
16	İly. İlt. Altınbaşak-Koyunbeyli İlç. Hd.	Merkez	10	2.200,00
17	Gr. ky. ilt. Alibey Çiftliği	Merkez	4	880,00
18	Gr. ky. ilt. Selikler	Merkez	3	660,00
19	İlç. Mrk. İlt. Ovademirler-Yavuhocalar	Merkez	7	1.540,00
20	İly. İlt. Karahasan	Merkez	1	220,00
21	İly. İlt. İstasyon ilçe sınırı	Merkez	3	660,00
22	Ky. İlt. Demirören	Merkez	1	220,00
23	İly. İlt. Bölme-Yeşildere-Çukurağıl Gr. Ky. İlt.	Merkez	17	3.740,00
24	Ky. İlt. Karabol Mah.	Merkez	4	880,00
25	Mrk. İlçe İlt. Kuyucak	Merkez	1	220,00
26	Dy. İlt. Kayaagıl	Merkez	4	880,00
27	Dy. İlt. Karaağaç	Merkez	3	660,00

28	Dy. İlt. İlyaslı Yeşilyurt Mah.	Merkez	19	4.180,00
29	Ky. İlt Eskisaray	Merkez	1	220,00
30	Gr.Ky. İlt. Güre Yoncalı	Merkez	4	880,00
31	Dy. İlt. Çiftlik Yenimahalle Çamyazı	Merkez	5	1.100,00
32	Dy. İlt Alanyurt-Hisar	Merkez	4	880,00
33	Ky. İlt. Dışkaya-Tepe-Alicikler	Merkez	5	1.100,00
34	Dy. İlt H. Ömerler Ortabağ	Merkez	2	440,00
35	İly.İlt. Çatalbayır-Kelbatmaz- Mermerdirek	Merkez	11	2.420,00
36	İly. İlt. Geyikdamı-Baldıran	Merkez	3	660,00
37	Dy. İlt Ulucak-Boyalı	Merkez	9	1.980,00
38	Dy. İlt Taşkonak-Duruhoca- Topallar-Kuzandamı	Merkez	16	3.520,00
39	Ky. İlt. Hastahaliller Mah	Merkez	1	220,00
40	Ky. İlt. Alişanlar Mah.	Merkez	1	220,00
41	Kozburun Gr. Ky. İlt.	Merkez	1	220,00
42	Dy. İlt Yeniköy	Merkez	8	1.760,00
43	Dy. İlt Günali-Çerçi Dam.- Ormandamı-Buğdaylı	Merkez	12	2.640,00
44	Gr. Ky. İlt. Mollamusa-Efeler- Kurugedik	Merkez	2,5	550,00
45	Gr. Ky. İlt. Köprübaşı-Hacışerifler- Velibeyler İly. İlt.	Merkez	12	2.640,00
46	Gr. Ky. İlt. Bağrıaçıklar	Merkez	2	440,00
47	Ky. İlt. Karaköseler-Çamrak	Merkez	3	660,00
48	İmamlar Eminoglu Mh.-Karakuyu- Velikahyalar-Karahasan-Abdiler Mah. Ky. İlt.	Merkez	14	3.080,00
49	Ustalar-Adıyalar-Kadılar- Dikmenler	Merkez	2	440,00
50	Gr. Ky. İlt. Arafat	Merkez	1	220,00
51	İly. İlt. Akbulak-Zahman	Merkez	14	3.080,00
52	Gr. Ky. İlt. Halilefendi Çiftliği	Merkez	1	220,00
53	Gr. Ky. İlt. Hacılar	Merkez	2	440,00
54	Gr. Ky. İlt. Aptiler	Merkez	1	220,00
55	Gr. Ky. İlt. Çam Payamlı	Merkez	5	1.100,00

56	İly. İlt. Derbent-Kapancık-Ortaburun	Merkez	10	2.200,00
57	Gr. Ky. İlt. K. Derbent-Karakaya	Merkez	7	1.540,00
58	Gr. Ky. İlt. Uzunçağıl İl Hd.	Merkez	4	880,00
59	Dy. İlt Ürünköy-Aktaş-Selviler	Merkez	10	2.200,00
60	Gr. Ky. İlt. Dolay-Hasanlar	Merkez	8	1.760,00
61	Dy. İlt Kaşbelen-Kuşoğlanlar	Merkez	4	880,00
62	İly. İlt. Hacıkadem	Merkez	2	440,00
63	İlç.Mrk.Dünek-Karabacaklar-Karabeyli-Eynahan-Ada-Küplemezler	Merkez	32	7.040,00
64	Ky.İlt.Kocadüz-Gökçedal-H.Hüseyinler	Merkez	11	2.420,00
65	Küplemezler-Vezirler-Araplar	Merkez	2	440,00
66	Ky.İlt.İmamlar-Taşavlu-Eseler-Cangaloğlu-Zelihakıoğlu Dam.-Çallılar	Merkez	16	3.520,00
67	Ky.İlt.Çakırlar	Merkez	1	220,00
68	Ky.İlt.Mezarderesi	Merkez	2	440,00
69	Gr. Ky. İlt. Babacanlar	Merkez	1	220,00
70	Gr. Ky. İlt. Alişanlar-Duraklar-Kadılar Gr. Ky. İlt.	Merkez	8	1.760,00
71	Ky. İlt. Tilkiler	Merkez	1	220,00
72	Ky. İlt. Karatırnak	Merkez	1	220,00
73	İly. İlt Çınarcık	Merkez	2	440,00
74	Ky. İlt. Derbent / Ortaburun	Merkez	2	440,00
75	Eşme İly. İlt. Eşme İly. İltisak (Örencik)	Merkez	3	660,00
76	097 KKN. İlt. 099 KKN İltisak (Çatalbayır-Ortabağ)	Merkez	4	880,00
77	100 KKN. İlt. Selendi İlç. Hd. (Baldıran-Selendi İlç. hd.)	Merkez	1	220,00
78	102 KKN. İlt. 106 KKN İltisak (Taşkonak-Ulucak Ky. İlt.)	Merkez	6	1.320,00
79	112 KKN. İlt. 115 KKN İltisak (Efeler-Sülo Deresi)	Merkez	3	660,00
80	117 KKN. İlt. 202-2 KKN İltisak (Ardıçtepe-Kurugedik İlt.)	Merkez	2	440,00

81	119 KKN. İlt. 132 KKN İltisak Karaköse-Karaçorlar)	Merkez	4	880,00
82	114 KKN. İlt. 184 KKN İltisak (Ormandamı-Bozlar İlt.)	Merkez	4	880,00
83	125 KKN. İlt. 129 KKN İltisak (Bağrıaçıklar-Kıran)	Merkez	3	660,00
84	124 KKN. İlt. 132 KKN İltisak (Çamrak-Velibeyler)	Merkez	4	880,00
85	128 KKN. İlt. 141 KKN İltisak (Karakuyu-Halilefendi Çiftliği)	Merkez	4	880,00
86	142 KKN. İlt. Gediz İly. (Arafat- Emirfakı)	Merkez	2	440,00
87	144 KKN. İlt. 148 KKN İltisak (Zahman-Kapancık)	Merkez	4	880,00
88	154 KKN. İlt. Gediz İly. (Emirfakı- Selviler)	Merkez	3	660,00
89	154 KKN. İlt. Gediz İly. (Aktaş- Gediz İly. ilt.)	Merkez	4	880,00
90	154 KKN. İlt. 158 KKN İltisak (Aktaş-Çuhadarlar)	Merkez	4	880,00
91	158 KKN. İlt. 160 KKN İltisak (Çuhadarlar-Kaşbelen)	Merkez	4	880,00
92	162 KKN. İlt. 162 KKN İltisak (Selvioğlu Ky.İlt.Hasanlar)	Merkez	2	440,00
93	162 KKN. İlt. Gediz İlç.Hd. (Eynihan-Gediz İlç.Hd.)	Merkez	1	220,00
94	162 KKN. İlt. 168 KKN İltisak (Karabeyli-Sarıdere)	Merkez	2	440,00
95	170 KKN. İlt. 171 KKN İltisak (Gökdere-Çiğerdede Ky. İlt.)	Merkez	2	440,00
96	171 KKN. İlt. 178 KKN İltisak (Taşavlu-Duraklar İlt.)	Merkez	4	880,00
97	182 KKN. İlt. 012 KKN İltisak (Bağbaşı-Dağyenice)	Merkez	2	440,00
98	031 KKN. İlt. Sivash İlç.Hd. (Kırka-Sivash İlç. hd.)	Merkez	3	660,00
99	029 KKN. İlt. Sivash İly. İlt. (Muharremşah-Sivash İly. İlt.)	Merkez	2	440,00

100	053 KKN. İlt. 044 KKN İltisak (Hocalar-Susuzören Ky İlt.)	Merkez	1	220,00
101	067 KKN. İlt. 065 KKN İltisak (Karaağaç-Kayağıl Ky.İlt.)	Merkez	1	220,00
102	061 KKN. İlt. 071 KKN İltisak (İlyaslı-Çukurağıl)	Merkez	3	660,00
103	079 KKN. İlt. 078-2 KKN İltisak (Güre Yoncalı)	Merkez	4	880,00
104	070 KKN. İlt. 183 KKN İltisak (Fakılı-Yeyilyurt)	Merkez	8	1.760,00
105	90 KKN. İlt. Eşme İlç.Hd. (Alanyurt-Eşme İlçe Hd.)	Merkez	1	220,00
106	111 KKN. İlt. 202 KKN İltisak (Yeniköy-Kurugedik-İlt.)	Merkez	3	660,00
107	115 KKN. İlt. Selendi İlç. Hd. (Kurugedik-Selendi İlç. Hd.)	Merkez	2	440,00
108	114 KKN. İlt. 123 KKN İltisak (Güneli-Velibeyler)	Merkez	3	660,00
109	148 KKN. İlt. Kütahya İl Hd. (Kapancık-Kütahya İl Hd.)	Merkez	1	220,00
110	149 KKN. İlt. Kütahya İl Hd. (Uzunçakıl-Kütahya İl hd.)	Merkez	1	220,00
111	162 KKN. İlt. Gediz İly. İlt. (Ada- Gediz İly İlt.)	Merkez	3	660,00
112	029 KKN İlt. İkisaray	Merkez	1,5	330,00
113	129 KKN İlt. 132 KKN İltisak (Akbulak-Bağrıaçıklar-Karaköse)	Merkez	4	880,00
114	125 KKN İlt. Dy (Organize Sanayi)	Merkez	2	440,00
115	Ortaköy-Karlık	Merkez	6	1.320,00
116	İlçe Mrk ilt. Banazköy, Hatipler, Dümenler	Banaz	13	2.860,00
117	İly. İlt. Hallaçlar-Depremevleri	Banaz	4	880,00
118	Gr. Ky. İlt. Kozviran Mah	Banaz	3	660,00
119	Dy. İlt. Şirindere, Kaplangı	Banaz	2	440,00
120	Dy. İlt. Corum	Banaz	4	880,00
121	Dy. İlt. Paşacık	Banaz	7	1.540,00
122	Dy. İlt. Çiftlik, Karaköse, Balcıdamı	Banaz	9	1.980,00

123	Ky. İlt. Yeniceköy	Banaz	10	2.200,00
124	İlçe Mrk Şaban, Reşadiye, Düzkişla	Banaz	16	3.520,00
125	İly. İlt. Yazıtepe, Avganmah.	Banaz	7	1.540,00
126	İly. İlt. Ayvacık, Çögürlü, Kavacık	Banaz	7	1.540,00
127	İly. İlt. Ulupınar, Boduçdamı, Mah.	Banaz	10	2.200,00
128	Ky. İlt. Fakıdamı	Banaz	5	1.100,00
129	Dy. İlt. Öksüz, Susuz İlçe Hud.	Banaz	11	2.420,00
130	Dy. İlt. Gedikler	Banaz	2	440,00
131	Dy. İlt. Nohutova Mah.	Banaz	2	440,00
132	Dy. İlt. Kızılcaören	Banaz	2	440,00
133	Dy. İlt. Derbent-Gebekavak Mah.	Banaz	16	3.520,00
134	Dy. İlt. Kızılhisar, Danaoğlu	Banaz	10	2.200,00
135	İlçe Mrk Kuşdemir, Burhaniye, Ovacık	Banaz	11	2.420,00
136	Çamsu, Ayrancı, Baltalı İl Hud.	Banaz	29	6.380,00
137	Gr. Ky. İlt. Yeşilyurt	Banaz	1	220,00
138	Gr. Ky. İlt. Dere Mah.	Banaz	1	220,00
139	Gr. Ky. İlt. Küçükler	Banaz	2	440,00
140	Gr. Ky. İlt. Karacahisar	Banaz	8	1.760,00
141	Gr. Ky. İlt. Kayaardı Mah. Gürlek	Banaz	2	440,00
142	Gr. Ky. İlt. Muratlı	Banaz	3	660,00
143	Gr. Ky. İlt. Sarıyazı Mah.	Banaz	3	660,00
144	Mıstıkdamı gr. Ky. İlt.	Banaz	1	220,00
145	İly. İlt. Güllüçam	Banaz	1	220,00
146	025 KKN. İlt. Banaz İly. (Düzkişla-Banaz İly. İlt.)	Banaz	4	880,00
147	050 KKN. İlt. 056 KKN İltisak (Ovacık-Çamsu)	Banaz	5	1.100,00
148	048 KKN. İlt. 068 KKN İltisak (Mıstıkdamı-Danaoğlu)	Banaz	3	660,00
149	Gebekavak-Burhaniye İlt.	Banaz	2	440,00
150	İly. İlt. Caberler Mah.	Eşme	6	1.320,00
151	İly. İlt. Dağdedeli, İsalır Gr. Ky. İlt.	Eşme	2	440,00
152	İly. İlt. Yeniköy Mah.	Eşme	2	440,00
153	İly. İlt. Hacışerifler Mah.	Eşme	1	220,00
154	İly. İlt. Doğular, Alibey Mah.	Eşme	2	440,00
155	Gr. Ky. İlt. Akçaköy	Eşme	3	660,00

156	Ky. İlt. Kocabay	Eşme	1	220,00
157	İly. İlt. Kolonkaya, Aydınli, Karacaömerli	Eşme	18	3.960,00
158	Gr. Ky. İlt. Bekişli, Katrancılar- Karapınar	Eşme	8	1.760,00
159	İly. İlt. Hayribey	Eşme	5	1.100,00
160	İly. İlt. İstasyon İlçe Hd.	Eşme	9	1.980,00
161	Ky. İlt. Göncüler	Eşme	3	660,00
162	Ky. İlt. Adatepe	Eşme	2	440,00
163	İlçe merkez ilt. Kayalı, Konak, Narlı	Eşme	16	3.520,00
164	Gr. Ky. İlt. Güllübağ, Alıçlı	Eşme	10	2.200,00
165	İly. İlt. Keklikli, Yağcılar	Eşme	5	1.100,00
166	Ky. İlt. Mıstanlı Mah.	Eşme	2	440,00
167	İly. İlt. Kazaklar	Eşme	3	660,00
168	Cöneler-Araplar gr. Ky. İlt.	Eşme	3	660,00
169	İly. İlt. Kandemirler-Hacıkırlar- Bozuklar-Ağabey	Eşme	10	2.200,00
170	Gr. Ky. İlt. Poslu-Karaahmetli	Eşme	7	1.540,00
171	Gr. Ky. İlt. Karamusalar	Eşme	2	440,00
172	İly. İlt. Yeleğen-Hırıkveli	Eşme	5	1.100,00
173	Gr. Ky. İlt. Beterler-Derebeyli- Aliosmanlar Mh.-Derebeyler	Eşme	6	1.320,00
174	Gr. Ky. İlt Hazırlar	Eşme	1	220,00
175	Gr. Ky. İlt Sandal Mah.	Eşme	6	1.320,00
176	İly. İlt. Dereli	Eşme	9	1.980,00
177	İly. İlt. Eşmetaş	Eşme	2	440,00
178	İly. İlt. Balabancı	Eşme	4	880,00
179	İly. İlt. Cevizli	Eşme	1	220,00
180	Gr. Ky. İlt. Taşcılar Mah.-Kuşçular Mh.	Eşme	3	660,00
181	İly. İlt. Hardallı	Eşme	3	660,00
182	Ky. İlt. Aydınli	Eşme	2	440,00
183	İly. İlt. Arıklar	Eşme	2	440,00
184	İly. İlt. Dervişli	Eşme	2	440,00
185	Gr. Ky. İlt. Harmandalı Mh.	Eşme	3	660,00
186	İly. İlt. Hacıbili-Ayanlı	Eşme	2	440,00

187	İly. İlt. Saraycık-Köseler-Sariahmetli	Eşme	19	4.180,00
188	Gr. Ky. İlt. Kadirçavuş Mah.	Eşme	2	440,00
190	Gr. Ky. İlt. Çolaklı	Eşme	2	440,00
191	Gr. Ky. İlt. Gökbel-Çatal	Eşme	6	1.320,00
192	İly. İlt. Dereköy-H.Bekirli	Eşme	4	880,00
193	İly. İlt. Karabacaklı-Yörükkoç-Hocalar	Eşme	4	880,00
194	Ky. İlt. Musaçavuş Mah.	Eşme	2	440,00
195	İly. İlt. Günyaka-İsahocalar	Eşme	5	1.100,00
196	Merkez ilçe Sınırı Çalıkhasan	Eşme	2	440,00
197	İly. İlt. Tepe Mh-Dere Mah.-Düdüklü Mh.	Eşme	6	1.320,00
198	Gr. Ky. İlt. Kılıçlar	Eşme	1	220,00
199	Gr. Ky. Abdurrahmanlar	Eşme	3	660,00
200	İly. İlt. Arzular	Eşme	2	440,00
201	002 KKN. İlt. Eşme İly.İlt. (Bozlar-Dağdedeli)	Eşme	3	660,00
202	001 KKN. İlt. 002 KKN İltisak (İsalar-Caberler)	Eşme	3	660,00
203	056 KKN. İlt. Alaşehir İlç.Hd. (Sandalyolu İlt-Demirci)	Eşme	3	660,00
204	060 KKN. İlt. Alaşehir İly. İltisak (Eşmetaş-Alaşehir İly.İlt.)	Eşme	2	440,00
205	062 KKN. İlt. Alaşehir İly. İltisak (Balabancı-Alaşehir İly. İlt)	Eşme	4	880,00
206	069 KKN. İlt. 144-2 KKN İltisak (Dere-Cevizli Yolu İlt)	Eşme	1	220,00
207	114 KKN. İlt. Merkez İlç.Hd. (Delibaşlı-Mrk.İlç.Hud.)	Eşme	1	220,00
208	010 KKN. İlt. 130 KKN İltisak (Camili-Kocabey Yolu İlt.)	Eşme	1	220,00
209	130 KKN. İlt. 107 KKN İltisak (Akçaköy-düdüklü)	Eşme	5	1.100,00
210	014 KKN. İlt. Ulubey İlç. Hd. (Karacaömerli-Ulubey İlç. Hud.)	Eşme	2	440,00
211	026 KKN. İlt. Ulubey İly. İlt. (Narlı-Ulubey İlç.Hud.)	Eşme	4	880,00

212	120 KKN. İlt. 131 KKN İltisak (Kılıçlar- Hacıbekirler)	Eşme	1	220,00
213	İly. İlt. Coğuplu	Karahallı	6	1.320,00
214	İly. İlt. Karbasan	Karahallı	6	1.320,00
215	İlçe Mrk ilt. Paşalar-Kavaklı	Karahallı	8	1.760,00
216	Ky. İlt. Karayakuplu	Karahallı	1	220,00
217	Ky. İlt. Merkez ilçe hd.	Karahallı	5	1.100,00
218	Kavaklı-02 İlt	Karahallı	5	1.100,00
219	İly. İlt. Dumanlı	Karahallı	1	220,00
220	Karahallı İly. İlt. Denizli İl Hd. (Çokaklı-İlç.Hud.)	Karahallı	3	660,00
221	011 KKN. İlt. Çal İlç.Hd. (Karbasan-Çal İlç. Hud.)	Karahallı	1	220,00
222	018 KKN. İlt. 021-2 KKN İltisak (Paşalar-Külköy Yolu)	Karahallı	2	440,00
223	Karahallı İlt. 002 KKN İltisak (Karahallı-Külköy Yolu)	Karahallı	6	1.320,00
224	022 KKN. İlt. Ulubey İlç. Hd. (Karayakuplu-Ulubey İlç. Hud.)	Karahallı	3	660,00
225	Ulubey İy. İlt. 018 KKN İltisak (Kavaklı-Kırkyaren)	Karahallı	4	880,00
226	Sivaslı-Eldeniz-Cinoğlu-Hanoğlu- İlç. Hd.	Sivaslı	17	3.740,00
227	Gr. Ky. İlt Özbeyli	Sivaslı	4	880,00
228	İly. İlt. Tatar Ağaçbeyli	Sivaslı	10	2.200,00
229	Gr. Ky. İlt. Yayalar-Budaklar	Sivaslı	11	2.420,00
230	İlç. Mrz. İlt. Selçikler. Sazak. Azizler. Kökez. Hacım.	Sivaslı	19	4.180,00
231	Gr. Ky. İlt. Samatlar	Sivaslı	4	880,00
232	İly. İlt. Çubuk-Karaboyalık.	Sivaslı	6	1.320,00
233	Gr. Ky. İlt. Ketenlik-Tekeli Mah.	Sivaslı	8	1.760,00
234	İly. İlt. Salmanlar	Sivaslı	1	220,00
235	Ky. İlt. Kayhan Mah.	Sivaslı	5	1.100,00
236	Gr. Ky. İlt. Sindelli Mahallesi	Sivaslı	6	1.320,00
237	Gr. Ky. İlt Aktepe Mahallesi	Sivaslı	3	660,00
238	Dy. İlt. Akarca	Sivaslı	1	220,00
239	005 KKN. İlt. 010 KKN İltisak (Azizler-Yayalar)	Sivaslı	5	1.100,00

240	005 KKN. İlt. 010 KKN İltisak (Kökez-Budaklar)	Sivaslı	5	1.100,00
241	010 KKN İlt Pınarbaşı (Selcikler- Pınarbaşı)	Sivaslı	3	660,00
242	İly. İlt. Bekdemir	Ulubey	7	1.540,00
243	İly. İlt. Emekse, Avgan	Ulubey	10	2.200,00
244	Ky. İlt. Külçen-Emekse	Ulubey	4	880,00
245	İly.İlt. Büyük Kayalı-K. Kayalı	Ulubey	12	2.640,00
246	İly. İlt. Kıranköy-Sülümenli- Dörtdeğirmen	Ulubey	8	1.760,00
247	İly. İlt. Çamlıbel, Hanyeri, Kurudere	Ulubey	12	2.640,00
248	İly. İlt. Karacaahmet	Ulubey	1	220,00
249	İly. İlt. Kışla, Çamdere	Ulubey	14	3.080,00
250	İl hd. Omurca-Akkeçili-Çardak- Çırpıcılar	Ulubey	16	3.520,00
251	Gr ky. İlt. K. İlyaslı-Söğütlü	Ulubey	14	3.080,00
252	Dy.İlt.İnay İstasyon Mah.	Ulubey	2	440,00
253	036 KKN. İlt. 033 KKN İltisak (Gümüskol-Kışla)	Ulubey	3	660,00
254	036 KKN. İlt. 043 KKN İltisak (Çardak-Çamdere)	Ulubey	4	880,00
		TOPLAM	1.308	287.760,00

• Greyderli Malzemeli Bakım

SIRA NO	FAALİYET / PROJE ADI	PROJENİN YERİ	UYGULAMA (KM)	HARCANAN
1	Gr. köy yolu ilt. Tosbıyık-Eskiköy- Eğlence-Göçük Mah.	Merkez	9	4.500,00
2	Gr. ky. ilt. Şekerli Mh.	Merkez	4	2.000,00
3	Gr. ky. ilt. Şihhasan Mh.	Merkez	4	2.000,00
4	Dy. İlt. İkisaray-Kediyünü- Kabaklar-Kırka	Merkez	3	1.500,00
5	Dy. İlt Çaykenarı Mah.	Merkez	1	500,00
6	Dy. İlt Kargılar Mah.	Merkez	1	500,00
7	Gr. Ky. İlt. Köprübaşı-Hacışerifler- Velibeyler İly. İlt.	Merkez	4	2.000,00

8	Gr. Ky. İlt. Hacılar	Merkez	2	1.000,00
9	Gr. Ky. İlt. Aptiler	Merkez	1	500,00
10	Gr. Ky. İlt. Çam Payamlı	Merkez	5	2.500,00
11	Gr. Ky. İlt. K. Derbent Karakaya	Merkez	7	3.500,00
12	Gr. Ky. İlt. Uzunçağıl İl Hd.	Merkez	4	2.000,00
13	Ky. İlt. İmamlar-Taşavlu-Eseler-Cangaloğlu-Zelihakıoğlu Dam.-Çallılar	Merkez	7	3.500,00
14	Ky. İlt. Çakırlar	Merkez	1	500,00
15	Ky. İlt. Mezarderesi	Merkez	1	500,00
16	Gr. Ky. İlt. Babacanlar	Merkez	1	500,00
17	Gr. Ky. İlt. Alışanlar-Duraklar-Kadılar Gr. Ky. İlt.	Merkez	8	4.000,00
18	Ky. İlt. Tilkiler	Merkez	1	500,00
19	Ky. İlt. Karatırnak	Merkez	1	500,00
20	İly. İlt. Yazıtepe, Avganmah.	Banaz	6	3.000,00
21	İly. İlt. Ulupınar, Boduçdamı, Mah.	Banaz	5	2.500,00
22	Mıstıkdamı gr. Ky. İlt.	Banaz	1	500,00
23	İly. İlt. Hayribey	Eşme	5	2.500,00
24	İly. İlt. Yeleğen- Hırıkveli	Eşme	5	2.500,00
25	Gr. Ky. İlt Sandal Mah.	Eşme	6	3.000,00
26	Gr. Ky. İlt. Gökbel-Çatal	Eşme	6	3.000,00
27	İly. İlt. Günyaka-İsahocalar	Eşme	3	1.500,00
28	Gr. Ky. Abdurrahmanlar	Eşme	3	1.500,00
29	İly. İlt. Arzular	Eşme	2	1.000,00
30	Dy. İlt. Bahçesaray	Sivashlı	2	1.000,00
31	İly. İlt. Kıranköy-Sülümenli-Dörtdeğirmen	Ulubey	5	2.500,00
32	Dy. İlt. İnay İstasyon Mah.	Ulubey	2	1.000,00
		TOPLAM	116	58.000,00

• HİS Göleti Yapım Bakımı

SIRA NO	FAALİYET / PROJE ADI	PROJENİN YERİ	UYGULAMA (ADET)	HARCANAN
1	Derbent	Merkez	1	9.000,00
2	Karakuyu	Merkez	1	9.000,00
3	Kapancık	Merkez	1	9.000,00
4	Kaşbelen	Merkez	1	9.000,00
5	Paşacık	Banaz	1	9.000,00
6	Eşmetaş	Eşme	1	9.000,00
7	Davutlar	Eşme	1	9.000,00
8	Cöneler	Eşme	1	9.000,00
9	Cinoğlu	Sivaslı	1	9.000,00
10	Özbeyli	Sivaslı	1	9.000,00
11	Karakuyu (tamir)	Merkez	1	2.360,00
12	Ulupınar (tamir)	Banaz	1	2.360,00
13	Paşacık (tamir)	Banaz	1	2.360,00
14	Özbeyli (tamir)	Sivaslı	1	2.360,00
		TOPLAM	14	99.440,00

• 2009 YILI KÖYDES UYGULAMALARI

• 1. Kat Asfalt Kaplama

SIRA NO	FAALİYET / PROJE ADI	PROJENİN YERİ	UYGULAMA (KM)	HARCANAN
1	Sorkun – Paşacıoğlu – Eskigüney	Merkez	16	940.973,00
2	Derbent – Payam	Merkez	3	147.027,00
		TOPLAM	19	1.088.000,00

• 2. Kat Asfalt Kaplama

SIRA NO	FAALİYET / PROJE ADI	PROJENİN YERİ	UYGULAMA (KM)	HARCANAN
1	Paşacık	Banaz	5	46.250,00
2	Dy.İlt. Öksüz-Susuz-Sivaslı İlçe H.	Banaz	9	83.250,00
3	Küçükler	Banaz	1	18.500,00
4	Ahmetler – İstasyon	Eşme	6	55.500,00

5	Tüllüce – Yaylaköy	Eşme	4,5	41.625,00
6	İsalar	Eşme	2,5	23.125,00
7	Bekişli	Eşme	3	27.750,00
8	Külköy – İlçe Merkezi	Karahallı	4	37.000,00
9	Külköy – Paşalar	Karahallı	2	18.500,00
10	İlçe Merk. İlt. Eldeniz-Cinoğlu- Hanoğlu-Banaz İlçe Sınırı	Sivaslı	6	55.500,00
11	Emekse – Avgan	Sivaslı	7	64.750,00
12	Omurca – Çardak	Ulubey	4	37.000,00
		TOPLAM	53	508.750,00

• **İHALE FAALİYETLERİ**

• **Açık İhale Usulü İle Gerçekleştirilen Mal Alım İhalesi İşlemleri**

SIRA NO	İHALE MADDESİ	MAL (TL)
1	19. Madde	65.430,00
2	19. Madde	154.400,00
3	19. Madde	26.075,00
4	19. Madde	43.600,00
5	19. Madde	13.680,00
6	19. Madde	35.750,00
7	19. Madde	23.163,00
8	19. Madde	734.980,00
9	19. Madde	16.500,00
10	19. Madde	20.880,00
11	19. Madde	17.476,00
12	19. Madde	58.100,00
13	19. Madde	25.547,00
	TOPLAM	1.245.469,00

• **Pazarlık Usulü 21/b İle Gerçekleştirilen Mal Alım İhalesi İşlemleri**

SIRA NO	İHALE MADDESİ	MAL (TL)	YAPIM (TL)	TOPLAM (TL)
1	21/b	179.405,00	23.500,00	23.500,00
2	21/b	77.770,00	-	257.175,00
	TOPLAM	257.175,00	23.500,00	280.675,00

• Pazarlık Usulü 21/f İle Gerçekleştirilen Mal Alım İhalesi İşlemleri

SIRA NO	İHALE MADDESİ	HİZMET (TL)	MAL (TL)	TOPLAM
1	21/f	-	76.335,00	76.335,00
2	21/f	34.080,00	-	34.080,00
	TOPLAM	34.080,00	76.335,00	110.415,00

• Açık İhale Usulü İle Gerçekleştirilen Hizmet İhalesi İşlemleri

SIRA NO	İHALE MADDESİ	HİZMET (TL)
1	19. Madde	56.025,00
2	19. Madde	121.920,00
3	19. Madde	56.881,44
4	19. Madde	32.640,00
5	19. Madde	27.000,00
6	19. Madde	46.080,00
7	19. Madde	33.825,00
8	19. Madde	29.700,00
9	19. Madde	43.200,00
10	19. Madde	21.600,00
	TOPLAM	468.871,44

• Açık İhale Usulü İle Gerçekleştirilen Yapım İhalesi İşlemleri

SIRA NO	İHALE MADDESİ	YAPIM (TL)
1	19. Madde	520.500,00
2	19. Madde	17.000,00
3	19. Madde	27.500,00
4	19. Madde	34.800,00
5	19. Madde	12.850,00
6	19. Madde	23.500,00
7	19. Madde	18.700,00
8	19. Madde	27.900,00
9	19. Madde	14.900,00
10	19. Madde	103.950,00
11	19. Madde	68.500,00
12	19. Madde	52.450,00
13	19. Madde	112.585,46

14	19. Madde	264.840,00
15	19. Madde	1.149.000,00
16	19. Madde	41.244,85
17	19. Madde	172.400,00
18	19. Madde	179.500,00
19	19. Madde	23.000,00
20	19. Madde	99.800,00
21	19. Madde	367.000,00
22	19. Madde	75.000,00
23	19. Madde	16.232,00
24	19. Madde	58.500,00
25	19. Madde	64.800,00
26	19. Madde	59.000,00
27	19. Madde	71.200,00
28	19. Madde	83.000,00
29	19. Madde	47.800,00
30	19. Madde	38.450,00
31	19. Madde	29.900,00
32	19. Madde	34.000,00
33	19. Madde	35.900,00
34	19. Madde	44.750,00
35	19. Madde	60.524,00
36	19. Madde	593.908,00
37	19. Madde	16.800,00
38	19. Madde	124.900,00
39	19. Madde	417.900,00
40	19. Madde	309.800,00
41	19. Madde	39.950,00
42	19. Madde	61.100,00
43	19. Madde	14.500,00
44	19. Madde	16.000,00
45	19. Madde	16.140,00
46	19. Madde	32.000,00
47	19. Madde	22.000,00
48	19. Madde	79.500,00
49	19. Madde	59.750,00
	TOPLAM	5.855.224,31

• **Mal Alımı, Hizmet Alımı ve Yapım İşi İhalelerinin Genel Durum Cetveli**

2009 yılı içerisinde gerçekleşen ve sözleşmeye bağlanan Mal alım miktarı	1.578.979,00
2009 yılı içerisinde gerçekleşen ve sözleşmeye bağlanan Hizmet alım miktarı	502.951,44
2009 yılı içerisinde gerçekleşen ve sözleşmeye bağlanan Yapım işi miktarı	5.878.724,31
GENEL TOPLAM	7.960.654,75

İhale büromuz aracılığı ile 2009 yılı içerisinde toplam **7.960.654.75** TL'lik ihale işlemi gerçekleştirilmiş olup, bunların İl Özel İdaresi ile paydaş kurumlar bazında harcamalarını gösterir tablolar aşağıya çıkarılmıştır.

	İHALENİN TÜRÜ VE SÖZLEŞMEYE BAĞLANAN MİKTARI			
	MAL ALIM İŞİ	HİZMET ALIM İŞİ	YAPIM İŞİ	TOPLAM
İL ÖZEL İDARESİ	1.275.917,00	344.491,44	1.755.726,31	3.376.134,75
İL MİLLİ EĞİTİM MÜD.	276.674,00	0,00	2.537.398,00	2.814.072,00
TARIM İL MÜD.	9.888,00	0,00	0,00	9.888,00
SAĞLIK MÜD.	0,00	0,00	367.000,00	367.000,00
KÜLTÜR VE TURİZM MÜDÜRLÜĞÜ	0,00	101.760,00	123.800,00	225.560,00
İL EMNİYET MÜD.	0,00	0,00	520.500,00	520.500,00
GENÇLİK VE SPOR İL MÜDÜRLÜĞÜ	0,00	0,00	417.900,00	417.900,00
İL AFET VE ACİL DURUM MÜD.	16.500,00	0,00	0,00	16.500,00
İL SOSYAL HİZMETLER MÜD.	0,00	56.700,00	156.400,00	213.100,00
GENEL TOPLAM	1.578.979,00	502.951,44	5.878.724,31	7.960.654,75

• EĞİTİM FAALİYETLERİ

SIRA NO	FAALİYET / PROJE ADI	HARCANAN	AÇIKLAMA
1	Uşak Fen Lisesi WC Onarımı	23.000,00	Bitti
2	23 Nisan İÖO Onarımı	99.800,00	Bitti
3	Alanyurt Köyü Eski Okulun Yemekhaneye Dönüşüm İnşaatı	58.500,00	Bitti
4	Ömer Bedrettin İÖO Onarımı	64.800,00	Bitti
5	Merkez Kılcan Köyü ve M.Akif Ersoy İÖO Onarımı	40.019,51	Bitti
6	Kurtuluş, Bozkuş ve Bağbaşı İÖO Onarımı	71.200,00	Bitti
7	Hasan Hilmi İÖO Onarım ve Doğalgaz Dönüşüm İşi	83.000,00	Bitti
8	Ergenekon İÖO Onarım ve Doğalgaz Dön. İşi	47.800,00	Bitti
9	Aybey ve Ö.Bedrettin İÖO Doğalgaz Dönüşüm İşi	38.450,00	Bitti
10	Atatürk ve G.Özadam İÖO Doğalgaz Dönüşüm İşi	29.900,00	Bitti
11	H.Z.Uşaklıgil ve Cumhuriyet İÖO Doğalgaz Dönüşüm İşi	34.000,00	Bitti
12	M.Sesli ve T.Ertürk İÖO Doğalgaz Dönüşüm İşi	35.900,00	Bitti
13	B.Atalay, B.K.Uysal ve Sadık Boz İÖO Doğalgaz Dönüşüm İşi	44.750,00	Bitti
14	Orhan Dengiz Anadolu Lisesi Güçlendirme ve Onarım	593.908,00	Bitti
15	A.Karacahisar Köyü İÖO 4 Derslikli Ek Bina Yap.	124.900,00	Bitti
16	Atatürk ve Anadolu Güzel Sanatlar Lisesi Onarımı	39.950,00	Bitti
17	Ulubey Lisesi, Banaz Şehit N.Sargın And. Lisesi ve Eşme Şehit C.Avcı And. Lisesi Onarımları	61.100,00	Bitti
18	Banaz Şehit T.Durmuş ÇPL Onarımı	14.500,00	Bitti
19	Karahallı Veyis Turan ÇPL Onarımı	16.000,00	Bitti
20	Sivaslı Halk Eğt.Mrk. ve Eşme Mes.Eğt.Mrk.Müd. Onarımı	32.000,00	Bitti

21	Uşak İmam Hatip ve And.İmam Hatip Lisesi Onarımı	22.000,00	Bitti
22	U.Serdaroğlu, Milli Egemenlik ve Fatih İÖO Onarımı	79.500,00	Bitti
23	Gazi M.Kemal İÖO ve Bölme Bld.Öğr. H.Cahit İÖO Onarımı	59.750,00	Bitti
24	Banaz Hatipler İÖO İkmal İnşaatı	309.800,00	Bitti
25	Vala Gedik Eğt. Uygulama ve İş Okulu	16.140,000	Bitti
26	Tic.Mes.Lisesi, And.Tic. ve And.Otelcilik Tur.Mes.Lisesi Onarımı	17.000,00	Bitti
27	Eşme ve Ulubey İlçeleri Sağlık Meslek Lisesi Onarımı	27.500,00	Bitti
28	Şehit A.Kılavuz And. Öğretmen Lisesi Onarımı	34.800,00	Bitti
29	Banaz Yence Köyü İÖO Onarımı	23.500,00	Bitti
30	Göğem Köyü İÖO Onarımı ve WC İkmal İnşaatı	18.700,00	Bitti
31	Uşak Lisesi Erkek Öğr.Yurdu Doğalgaz Dönüşüm ve Sıcak Su Kal.Tesisatı	23.500,00	Bitti
32	Alper Günbayram İÖO İnşaatı	1.208.811,34	Bitti
33	Eşme Ahmetler A. Can İÖO İnşaatı	236.393,60	Bitti
34	Nuri Şeker Anaokulu İnşaatı	705.196,00	Bitti
35	Eğitim Tesisi Alanının Kamulaştırılması	64.682,08	Bitti
	TOPLAM	4.400.750,53	

• GENÇLİK VE SPOR FAALİYETLERİ

SIRA NO	FAALİYET / PROJE ADI	HARCANAN	AÇIKLAMA
1	Ulubey İlçesi Kapalı Spor Salonu	272.397,70	Bitti
2	Spor Tesisleri Bakım Onarımı	27.343,73	Bitti
3	Spor Malzemesi Alımı	34.997,51	Bitti
	TOPLAM	334.738,94	

• **KÜLTÜR FAALİYETLERİ**

SIRA NO	FAALİYET / PROJE ADI	HARCANAN	AÇIKLAMA
1	Müze ve Ören Yerlerine Temizlik ve Güvenlik Hizmeti Alımı	100.539,44	Bitti
2	Müze Depoları İyileştirme	46.019,99	Bitti
3	Karahallı İlçe Halk Kütüphanesi Onarımı	96.308,67	Bitti
4	Eşme Kültür Merkezi İkmal İnşaatı	576.846,75	Devam Ediyor
5	Tarihi Ev Alımı ve Restorasyonu	107.992,99	Devam Ediyor
	TOPLAM	927.707,84	

• **SOSYAL HİZMETLER FAALİYETLERİ**

SIRA NO	FAALİYET / PROJE ADI	HARCANAN	AÇIKLAMA
1	Çocuk Yuvası Depreme Karşı Güçlendirme	26.856,26	Bitti
2	Yetiştirme Yurdu Ek Bina Yalıtım	10.998,34	Bitti
3	Yetiştirme Yurdu Bakım Onarım	80.091,26	Bitti
4	Araç Kiralama	42.687,24	Bitti
5	Yetiştirme Yurduna Malzeme Alımı	69.266,00	Bitti
	TOPLAM	299.899,10	

• **DİĞER FAALİYETLER**

SIRA NO	FAALİYET / PROJE ADI	AÇIKLAMA
1	2008 Yılı Faaliyet Raporu	Hazırlandı
2	2010 – 2014 Yılları Uşak İl Özel İdaresi Stratejik Planı	Hazırlandı
3	2010 Yılı Performans Programı	Hazırlandı
4	2009 Yılı Gelir ve Giderlerin Muhasebe İşlemleri	Yapıldı
5	Hizmet İçi Eğitim	249 Adet Personele Eğitim Verildi.
6	Dergi Basımı	İl Özel İdaresinin tanıtımı ile ilgili 1.500 adet dergi basıldı

• **K.H.G.B YAPILAN YARDIMLAR**

S.NO	İLÇE	YARDIM AMACI	MİKTARI	AÇIKLAMA
1	Merkez	Gücer Köyü İçmesuyu İnş.	5.350,00	Bitti
2	Merkez	Köy Yolları Malzeme Alımı	125.170,72	Bitti
3	Merkez	Yaşamışlar Kilitli Parke	15.600,00	Bitti
4	Merkez	Derbent, Ortaburun, Köprübaşı ve Akbulak Köyleri İçmesuyu İnş.	99.887,00	Bitti
5	Merkez	Taşkonak Köyü İmam Lojmanı	5.000,00	Bitti
6	Merkez	Karabeyli Köyü İmam Evi	3.000,00	Bitti
7	Merkez	Ortabağ Cami Müştemilatı	3.000,00	Bitti
8	Merkez	Eskişehir Sondaj İşçileri	17.000,00	Bitti
9	Merkez	Kayaagıl Köyü İmam Evi	2.000,00	Bitti
10	Merkez	Güneli Köyü İmam Evi	3.000,00	Bitti
11	Merkez	Karakuyu Cami Müştemilatı	5.000,00	Bitti
12	Merkez	Sorkun Köyü Kanalizasyonu	30.000,00	Bitti
13	Merkez	Eskigüney Cami Müştemilatı	4.000,00	Bitti
14	Merkez	Birlik Giderleri	50.000,00	Bitti
15	Banaz	Susuz Köyü Morg Alım İşi	5.000,00	Bitti
16	Banaz	Gedikler Ky Foseptik Yapımı	5.000,00	Bitti
17	Banaz	Küçükler Köyü Kanalizasyon	30.000,00	Devam Ediyor
18	Banaz	Alaba Köyü Menfez Yapımı	10.000,00	Devam Ediyor
19	Banaz	Birlik Giderleri	20.000,00	Bitti
20	Eşme	Yeşilkavak Köyü Damla Sulama Tesisi Elektrik Trafosu Değişimi	18.880,00	Bitti
21	Eşme	Uluyayla Köyü Düğün Salonu İnş.	10.000,00	Bitti
22	Eşme	Güllübağ,Kıranköy,Kolankaya,Kayapınar ve Kayalı Ky Kanal. Borusu Alımı	125.000,00	Devam Ediyor
23	Eşme	Birlik Giderleri	20.000,00	Bitti
24	Karahallı	Buğdaylı Köyü İçmesuyu İnş.	5.000,00	Bitti
25	Karahallı	Alfaklar Köy Konağı Bakım Onarımı	5.000,00	Bitti
26	Karahallı	Kaykılı Köyü Kanalizasyon İşi	30.000,00	Devam Ediyor
27	Karahallı	Birlik Giderleri	20.000,00	Bitti
28	Sivash	Hanoğlu Köyü İçmesuyu İnş.	8.000,00	Bitti
29	Sivash	Birlik Giderleri	20.000,00	Bitti
30	Ulubey	Büyükkayalı Ky Muh. Parke Taşı Alımı	24.390,22	Bitti
31	Ulubey	Birlik Giderleri	20.000,00	Bitti
		TOPLAM	744.277,94	

2- PERFORMANS SONUÇLARI TABLOSU

2009 YILI PERFORMANS GÖSTERGELERİ TABLOSU			
	PERFORMANS HEDEFLERİ	2009 YILI HEDEFİ	GERÇEKLEŞEN
1.2	Tarihi ev alımı ve restorasyonu yapılacak	2 adet	2 adet yapıldı.
1.2	Müzeler kompleksi için proje çizimi yapılacak	1 adet	Yapılmadı
2.1	İki adet ilköğretim okuluna spor salonu yapılacak	2 adet	1 adet yapıldı Ulubey Spor Salonu
2.1	Kalfa Korusunda 1000 kişilik spor salonu yapılacak	1 adet	Ödeneği Ulubey ve Sivashlı Spor Salonlarına aktarıldı.
2.1	Amatör spor kulüplerine malzeme yardımı yapılacak	50	Malzeme yardımı yapıldı.
3.2	İlköğretim okullarının bakım onarımı yapılacak	25 adet	27 adet ilköğretim, 19 adet ortaöğretim okulunun bakım onarımı yapıldı.
3.2	İlköğretim okulu için kamulaştırma yapılacak	1 adet	1 adet yapıldı.
5.8	Huzurevi için araç kiralanacak	1 adet	Sosyal Hizmetler için 2 adet araç kiralandı.
6.1	1 adet sağlık ocağı yapılacak	1 adet	1 adet yapıldı.
7.1	Köylere HİS göleti yapılacak	15 adet	10 adet yeni yapıldı. 10 adet HİS göletinin de bakım onarımı yapıldı.
7.1	Kuru tarım alanlarının sulamaya açılması için elektrik trafosu alınacak	5 adet	2 adet alındı.
7.1	2.400 adet bodur kiraz fidanı üreticilere dağıtılarak meyve üretimine destek verilecek	2400 adet	Meyve fidanı alımı yerine sertifikalı arpa tohumu alımı yapıldı.
8.1	1 adet iş makinesi alımı yapılacak	1 adet	Yapılmadı
8.1	2 adet iş makinesi kiralanacak	2 adet	1 adet kiralandı.
8.1	Bozulan köy yollarının bakım onarımı yapılacak	100 km	1308 km yapıldı.
8.2	2 adet doğal arıtma tesisi yapılacak	2 adet	2 adet yapıldı.

8.2	Köylere içme suyu temin edilecek	5 köy	7 köy
8.2	Köylere kanalizasyon yapılacak	3 köy	13 köy
9.1	Çevre ve bahçe düzenlemesi yapılacak	2 adet	Yapılmadı
9.2	5 köyde katı atıklar toplanacak	5 köy	5 köy
13.2	Personele hizmet içi eğitim verilecek	6 adet	249 personele hizmet içi eğitim verildi.
15.1	18 adet göletin kıyı kenar çizgisinin sınırlandırılması yapılacak	18 adet	18 adet yapıldı.
15.1	Yerleşik alan iş tespiti yapılacak	100 adet	100 adet yapıldı.
15.1	Köylerin numaratajlandırılması	70.000 adet	67.691 adet yapıldı.
15.2	Kaçak yapılar tespit edilerek yıkımı gerçekleştirilecek	2 adet	2 adet yapıldı.
16.2	Doğal afetlere karşı erken uyarı merkezi kurulacak	1 adet	Işık Kulesi alımı yapıldı.
16.2	Sivil Savunma için özel malzeme alımı yapılacak	30 adet	Malzeme alımları yapıldı.
16.2	İdaremize ait binaların güçlendirmesi ve bakım onarımı yapılacak	5 adet	7 adet
18.1	Lisanslı yazılım alınacak	200 adet	194 adet
18.1	Bilgisayar alımı yapılacak	5 adet	9 adet
18.1	Dergi basımı yapılacak	1.000 adet	1.500 adet
18.2	2 adet binek araç kiralanacak	2 adet	2 adet kiralandı.
	Salgın hayvan hastalıklarıyla mücadele için ilaç alımı yapılacak	80.000 doz	Tarım Bakanlığından 85.000 doz aşı geldiği için, 2018 doz KKKA için alındı.
	Karahallı İlçesi Coğuplu Köyüne YAS işi yapılacak	1 adet	2009 yılı içerisinde ihalesi yapıldı.
	İş Merkezi yapımı	1 adet	1 adet

IV-KURUMSAL KABİLİYET VE KAPASİTENİN DEĞERLENDİRİLMESİ

A-ÜSTÜNLÜKLER

1	Sokak çocuklarının bulunmaması
2	Kültür ve eğitim düzeyinin ileri olması
3	Şehrin güzel görünümüne kavuşması
4	Sağlıktaki olumlu gelişmeler
5	Ulaşım kolaylığı
6	Sivil toplum kuruluşlarının etkinliği
7	Üniversite
8	Küçük İl oluşu
9	Uygun coğrafi konumu
10	Asayiş ve güvenlik sorununun olmaması
11	Bilinçli vatandaş
12	Girişimcilik
13	Hayırsever vatandaş
14	Gelişmiş sanayi alt yapısı
15	Yenilikleri kabullenme
16	Eğitim imkanlarının yeterliliği
17	Alt yapı sorununun olmayışı
18	Doğalgaz
19	Eğitime yatkınlık
20	Karun hazineleri
21	Tarihi, doğal ve kültürel zenginlik
22	Altın madeni
23	Sosyal hizmet alanında duyarlılık
24	Homojen bir nüfus yapısı
25	Siyasi istikrar
26	Sanayi kenti olması
27	Halkın hoşgörülü olması
28	3 organize sanayi bölgesi ve 11 adet sanayi sitesi olması
29	Yeterli kalifiye eleman
30	Termal kaynaklara sahip olması
31	Yerel yönetimlerin işbirliği içinde olması
32	Turizm alanına sahip olması
33	Tarıma önem verilmesi
34	Tarımsal üretime uygun ekoloji
35	Devlet-vatandaş işbirliğine yatkınlık
36	Gümrük
37	Pazara yakınlık
38	İlimizin Kurtuluş Savaşı'nda etkin rol oynaması

B-ZAYIFLIKLAR

1	Tiyatro ve sinema salonlarının yetersizliđi
2	Yeşil alanların yetersizliđi
3	Yerel Pazar yetersizliđi
4	Tanıtım eksikliđi
5	İl nüfusunun azlıđı
6	İklimin karasal oluşu
7	Tüketici haklarının korunmaması
8	Şehircilik ve yerleşim sorunu
9	Turizm imkanlarının kullanılamaması
10	Müteşebbislerin işbirliđi yetersizliđi
11	Parçalanmış tarım arazileri
12	İl Özel İdarenin kaynak yetersizliđi
13	İlde gürültü, görüntü ve çevre kirliliđi olması
14	Konaklama yerlerinin yetersizliđi
15	Spor alanlarının ve tesislerinin yetersizliđi
16	Sanayide çeşitlilik olmaması
17	Markalaşma yetersizliđi
18	Nihai ürün çeşidinin yetersizliđi
19	Kurumsallaşma yetersizliđi
20	Askeri birliklerin bulunmaması
21	Turizm tesislerinin yetersizliđi
22	Devlet yatırımlarının yetersizliđi
23	Kaynakların verimli kullanılmaması
24	Tarım ve hayvancılığın yetersizliđi
25	Tarımda bilinç yetersizliđi
26	Kalifiye eleman eksikliđi
27	Koruma ve kent planının olmayışı
28	Termal tesislerin aktif olmaması
29	Sulama bilinci eksikliđi
30	Sulanan alanların azlıđı
31	Şehir kimliğinin olmayışı
32	Çayır ve mera alanlarının yetersizliđi
33	Enerji üretimi eksikliđi
34	İl Özel İdare personel yetersizliđi ve norm kadroların belirlenmemesi
35	Tarım işletmelerinin küçüklüğü
36	Hastane fiziki yapısının yetersizliđi
37	Okul spor tesislerinin yetersizliđi
38	Arazi toplulaştırılmasının yetersizliđi
39	Çevre bilincinin yetersizliđi
40	Hızlı trenin olmaması
41	Veri tabanı yetersizliđi
42	Köyden kente göç olgusu

43	Köy alt yapısındaki eksiklikler
44	Halka yönelik eğitim eksikliği
45	Çevre yolunun olmayışı
46	Üniversite-Sanayi işbirliğinin yetersizliği
47	Eğitim tesislerinin yetersizliği

V-ÖNERİ VE TEDBİRLER

İl Özel İdaresi bütçesi imkanları dahilinde, Stratejik Plana uygun olarak yatırım planlamaları yapılarak, kaynakların etkin ve verimli kullanılması sağlanacaktır.

VI- EKLER

İÇ KONTROL GÜVENCE BEYANI

Üst yönetici olarak yetkim dahilinde;

Bu raporda yer alan bilgilerin güvenilir, tam ve doğru olduğunu beyan ederim.

Bu raporda açıklanan faaliyetler için bütçe ile tahsis edilmiş kaynakların; planlanmış amaçlar doğrultusunda ve iyi mali yönetim ilkelerine uygun olarak kullanıldığını, iç kontrol sisteminin işlemlerin yasallık ve düzenliliğine ilişkin yeterli güvenceyi sağladığını bildiririm.

Bu güvence, üst yönetici olarak sahip olduğum bilgi ve değerlendirmeler, iç kontroller, iç denetçi raporları ile Sayıştay raporları gibi bilgim dahilindeki hususlara dayanmaktadır.

Burada raporlanmayan, idarenin menfaatlerine zarar veren herhangi bir husus hakkında bilgim olmadığını beyan ederim. UŞAK 24.02.2010

Özdemir ÇAKACAK
Vali

MALİ HİZMETLER BİRİM YÖNETİCİSİNİN BEYANI

Mali hizmetler birim yöneticisi olarak yetkim dahilinde;

Bu idarede, faaliyetlerin mali yönetim ve kontrol mevzuatı ile diğer mevzuata uygun olarak yürütüldüğünü, kamu kaynaklarının etkili, ekonomik ve verimli bir şekilde kullanılmasını temin etmek üzere iç kontrol süreçlerinin işletildiğini, izlendiğini ve gerekli tedbirlerin alınması için düşünce ve önerilerimin zamanında üst yöneticiye raporlandığını beyan ederim.

İdaremizin 2009 yılı Faaliyet Raporunun "III/A- Mali Bilgiler" bölümünde yer alan bilgilerin güvenilir, tam ve doğru olduğunu teyit ederim. UŞAK 24.02.2010

Mehmet CEBECİ
Mali Hiz.Müd.V.