



**T.C.
ORMAN VE SU İŞLERİ BAKANLIĞI
ORMAN GENEL MÜDÜRLÜĞÜ**

2016

**PERFORMANS
PROGRAMI**



Ankara - 2016



ORMAN GENEL MÜDÜRLÜĞÜ

2016 YILI PERFORMANS PROGRAMI

STRATEJİ GELİŞTİRME DAİRESİ BAŞKANLIĞI

ANKARA/2016



BAKAN SUNUŞU

Ormanların su rejimini düzenleme, toprak koruma ve çevre kirliliğini önleme gibi yaşamsal işlevlerinin yanında, biyolojik çeşitliliğin korunmasındaki yeri ve rolü de son derece önemlidir.

Ülke ormanlarının yapısı ve toplumun talepleri dikkate alınarak ormanların; ekolojik, ekonomik ve sosyal boyutlarının ekosistem bütünlüğü içerisinde ele alınması günümüz ormancılık anlayışının temel yaklaşımıdır.

Ormanlarımızın yaklaşık yarısının bozuk vasıflı olması, odun üretimi ve diğer işlevlerini yerine getirmesinde ciddi sorun ve yetersizliklere neden olmaktadır. Bu nedenle, bozuk vasıflı orman alanlarının ağaçlandırma veya benzeri yollarla rehabilite edilmesi öncelikli ormancılık faaliyetleri arasında yer almaktadır.

Orman ürünlerine olan talep artışına rağmen, doğal ormanların odun üretimi dışındaki fonksiyonel hizmetlerine olan kamuoyu talepleri ve küresel eğilimler, potansiyel ağaçlandırma sahalarının ve endüstriyel ağaçlandırmanın gelecekteki odun arz açığının kapatılmasında giderek daha da önemli olacağını göstermektedir.

Orman kaynaklarından sürdürülebilirlik ilkelerine zarar vermeden koruma ve kullanma dengesi gözetilerek yararlanmak ülkemiz ormancılık politikalarının esasını oluşturmaktadır. Ormancılık teknik ve stratejilerinin geliştirmesi ve uygulanması da bu temel ilke ve politikalar çerçevesinde belirlenen hedefler doğrultusunda yürütülmektedir. Bu kapsamda hazırlanan eylem planları uygulamaya konulmuş; uygulama çıktı ve sonuçları titizlikle takip edilerek değerlendirilmiştir.

Ulusal kalkınma politikaları ve stratejiler çerçevesinde ormanların sürdürülebilirliğinin sağlanmasına yönelik; ormanların, orman sayılan yerlerin ve bu yerlerdeki biyolojik çeşitliliğin her türlü biyotik ve abiyotik zararlılara karşı korunması, mevcut ormanların geliştirilmesi, uygun alanlar üzerinde orman tesisi ve orman alanlarının genişletilmesi, ormanların sağladığı ürün ve hizmetlerden toplumun optimum faydalanmasının temini ile bu gayelere ulaşılmasına yönelik kapasite geliştirme çalışmaları kararlılıkla devam ettirilecektir.

Orman Genel Müdürlüğü 2013-2017 dönemi Stratejik Planına uygun şekilde hazırlanan program ve projelerin ülkemiz ormancılığına hayırlı olmasını ve başarı ile uygulanmasını temenni ederim.

Prof. Dr. Veysel EROĞLU
Bakan



GENEL MÜDÜR SUNUŞU

Ülkemizde yaşanan ekonomik ve sosyal gelişmeler, ülke yüzölçümünün yaklaşık % 28,6'sını oluşturan ormanlara yönelik talep ve beklentilerde de önemli değişimleri ortaya çıkarmıştır. Yakın zamana kadar ağırlıklı olarak odun üretim kaynağı olarak görülen ormanlar, son yıllarda daha çok odun dışı orman ürünleri, sosyal ve ekolojik hizmetler, koruyucu ve çevresel fonksiyonları ile gündeme gelmektedir.

Doğal orman ekosisteminin; başta yangınlar ve zararlılar olmak üzere çeşitli faktörlere karşı etkin şekilde korunması, çok maksatlı ve verimli şekilde yönetilmesi, öncelikle çölleşme ve toplum sağlığı dikkate alınarak, havza bazında endüstriyel ve toprak muhafaza ağaçlandırmalarının yapılması, rehabilitasyon çalışmaları, özel ağaçlandırmanın geliştirilmesi ve toplumun bu konularda bilinçlendirilmesi öncelikli hedeflerimiz arasında yer almaktadır.

Bu hedeflere yönelik gerçekleştirilen çalışmalar neticesinde; orman yangınlarıyla mücadelede Akdeniz havzasında başarılı sonuçlar alınmış, orman suçlarında belirgin düşüşler yaşanmış, ekosistem tabanlı fonksiyonel planlama modeli uygulamaya konulmuş, bozuk ormanlar süratle imar ve ıslah edilmiş, programlanan yıllık üretim rakamlarına ulaşılmış, kadastro çalışmalarında önemli ilerlemeler kaydedilmiş, ağaçlandırma, erozyon kontrolü ve fidan üretim hedeflerine ulaşılmıştır.

2013-2017 dönemini kapsayan stratejik planımızda yer alan gaye, hedef ve stratejiler çerçevesinde; ormanların korunması, geliştirilmesi ve genişletilmesi, ormanların ürettiği mal ve hizmetlerden toplumun gelişen ve değişen beklentilerinin en üst düzeyde karşılanması ve daha hızlı, kaliteli hizmet sunmaya yönelik kurumsal gelişimin sağlanması 2016 yılı programının öncelikli hedeflerini oluşturmaktadır.

Program döneminde; belirlen hedeflerin gerçekleştirilmesi yönünde yürütülecek faaliyet ve/veya projelere 3.607.257.887 TL, genel yönetim giderlerine ise 2.140.763.113 TL olmak üzere toplam 5.748.021.000 TL kaynak ayrılmış olup, öngörülen performansın gerçekleştirilmesi yönünde planlanan faaliyet ve/veya projelere olumsuz yönde etki eden gelişmeler yıl içerisinde değerlendirilerek gerekli tedbirler alınacak, performans sonuçları kurumun paydaşları başta olmak üzere ilgili taraflarla paylaşılacaktır.

Genel Müdürlüğümüzün alacağı önemli kararlara ve atacağı adımlara ışık tutacak olan 2016 Yılı Performans Programını kamuoyunun bilgisine sunarım.

İsmail ÜZMEZ
Genel Müdür



İÇİNDEKİLER

GENEL BİLGİLER	1
A. Yetki, Görev ve Sorumluluklar.....	1
B. Teşkilat Yapısı	2
C. Fiziksel Kaynaklar	3
D. İnsan Kaynakları	5
E. Faaliyet Alanları, Sunulan Ürün ve Hizmetler	5
PERFORMANS BİLGİLERİ	17
A. Temel Politika ve Öncelikler	17
B. Gaye ve Hedefler	21
C. Performans Hedef ve Göstergeleri İle Faaliyetler.....	23
D. Toplam Kaynak İhtiyacı	83

GENEL BİLGİLER

MİSYONUMUZ

Orman ve orman kaynaklarını her türlü tehlikelere karşı korumak, doğaya yakın bir anlayışla geliştirmek, ekosistem bütünlüğü içinde ve topluma çok yönlü sürdürülebilir faydalar sağlayacak şekilde yönetmek

VİZYONUMUZ

İnsana, doğaya ve çevreye duyarlı, sürdürülebilir orman yönetimini sağlayan şeffaf ve saygın bir kurum olmak

A. Yetki, Görev ve Sorumluluklar

Orman Genel Müdürlüğü, ormanların korunması, geliştirilmesi, genişletilmesi ve topluma çok yönlü faydalar sunmak üzere işletilmesinden sorumlu, kamu tüzel kişiliğine haiz özel bütçeli bir kuruluştur. Hizmet özelliği nedeniyle yerinden yönetim prensibine göre kurulmuştur. Kuruluşundan itibaren değişik bakanlıkların “bağlı” kuruluşu olarak hizmet veren Genel Müdürlük, 2003-2011 yılları arasında Çevre ve Orman Bakanlığının bağlı kuruluşu olarak faaliyetlerini sürdürmüştür, 2011 yılından sonra ise Orman ve Su İşleri Bakanlığına bağlanmıştır.

3234 sayılı Orman Genel Müdürlüğü Teşkilat ve Görevleri Hakkında Kanuna göre Orman Genel Müdürlüğünün görevleri;

- Orman kaynaklarını; ekolojik, ekonomik ve sosyo-kültürel faydalarını dikkate alarak, bitki ve hayvan varlığı ile birlikte, ekosistem bütünlüğü içinde idare etmek, katılımcı ve çok amaçlı şekilde planlamak, usulsüz müdahalelere, tabii afetlere, yangınlara karşı korumak, muhtelif zararlıları ile mücadele etmek ve ettirmek, ormancılık karantina hizmetlerini yürütmek, geliştirmek, orman alanlarını ve ormanlara ilişkin hizmetleri artırmak, ormanları imar ve ıslah etmek, silvikültürel bakımını ve gençleştirilmesini sağlamak,
- Ormanların mülkiyeti ile ilgili iş ve işlemlerini, kadastrounu, izin ve irtifak işlerini yürütmek,
- Orman ürün ve hizmetlerinin sürekliliğini güvence altına alarak ormanları teknik, sosyo-kültürel, ekolojik ve ekonomik icaplara göre işletmek, orman ürünlerinin üretim, taşıma, depolama iş ve işlemlerini yapmak ve yaptırmak, bu ürünleri yurt içinde ve yurt dışında pazarlamak,
- Mesire yerleri, kent ormanları, araştırma ormanları, ağaç parkı (arboretum) sahaları, orman içi biyoçeşitlilik koruma alanları, model orman, muhafaza ormanı alanlarının ayrılması, korunması, işletilmesini ve işlettirilmesini sağlamak,
- Orman sınırları içinde veya orman sınırları dışında her türlü arazide; ağaçlandırma, erozyon kontrolü, ormanla ilgili mera ıslahı, çölleşme ile mücadele, sel ve çığ kontrolü çalışmalarını yürütmek, entegre havza projeleri yapmak ve uygulamak,
- Orman ağaç, ağaççık ve florasına ait bitki türlerinin tohum ve fidanlarını üretmek, ürettirmek, aşılama faaliyetlerini yapmak, devamlı veya geçici fidanlıklar kurmak, işletmek, gerektiğinde kapatmak,
- Gerçek ve tüzel kişilerin özel ağaçlandırma, imar-ihya, erozyon kontrolü çalışmaları ile fidanlık tesis etmesi, işletmesi ve pazarlamasını desteklemek,
- Orman ekosistemlerinin sunduğu ürün ve hizmetlerden azami seviyede istifade edilmesini sağlamak üzere döner sermaye işletmeleri ve gerekli diğer birimleri kurmak ve işletmek, gerektiğinde kapatmak, her türlü malzeme, arsa, arazi, bina, tesis, tesisat satın almak veya kiralamak, gerektiğinde takas yapmak; bunların bakım ve onarımlarını yapmak, yaptırmak, hizmetlerin gerektirdiği makineler ile hizmet vasıtalarını sağlamak, bakım ve revizyonlarını yapmak, yaptırmak, ormanlarda gerekli her türlü altyapı çalışmasını yapmak, ormancılık faaliyetleri için gerekli yolların etüt projelerini yapmak, bakım ve onarım işlerini yapmak veya yaptırmak,
- Hizmetin gerektirdiği her türlü hizmet öncesi ve hizmet içi eğitim yapmak ve yaptırmak, Genel Müdürlüğün çalışma alanına giren hizmetlere ilişkin olarak, yerel, ulusal ve küresel seviyede görev yapacak enstitüler, müdürlükler, araştırma birimleri, eğitim merkezleri ve sosyal tesisler kurmak ve işletmek,
- Hizmetleri ile ilgili her türlü araştırma ve geliştirme, envanter, basım, yayım ve tanıtma işleri ile projeleri yapmak veya yaptırmak ve bunların sonuçlarını yurt içinde ve yurt dışında pazarlamak,
- Orman ürün ve hizmetlerinin kullanımını yaygınlaştırmaya yönelik çalışmalar yapmak, her türlü orman ürünü üreten, işleyen, pazarlayan, ithalat ve ihracatını yapan özel sektör, sivil toplum kuruluşları ve üniversiteler ile yakın işbirliği

içinde çalışmak, yurt içinde ve yurt dışında danışmanlık yapmak, projeler uygulamak, ormanlar ve ormancılıkla ilgili olarak kamuoyunu bilinçlendirici her türlü faaliyette bulunmak,

- Orman bütünlüğünü sağlamak amacıyla gerçek ve tüzel kişilerin mülkiyetinde bulunan taşınmazların orman rejimine alınması için kamulaştırma, kamu kurum ve kuruluşlarının mülkiyetinde bulunan taşınmazların devir ve gerektiğinde takas işlemlerini yapmak, Devlet ormanları içinde ve bitişğinde oturan köylüleri ayni ve nakdi yardım kaynaklarıyla desteklemek, orman-halk ilişkilerini geliştirmek ve bu konuda her türlü tedbiri almak,
- Görev alanına giren konularda teknik ve idari esasları belirlemek, çalışma konularına ilişkin laboratuvarlar kurmak ve kurdurmak, iş tarifleri ve birim zaman analizlerini yapmak, yaptırmak ve birim fiyatlarını tespit etmek,
- Genel Müdürlüğün görev, hizmet ve faaliyetleri ile ilgili olarak, diğer kamu kurum ve kuruluşlarınca uyulacak esasları belirlemek, koordinasyonu sağlamak,
- Mevzuatla verilen diğer görev ve hizmetleri yapmak.

B. Teşkilat Yapısı

Orman Genel Müdürlüğü'nün merkez teşkilatı; Ana Hizmet Birimleri, Danışma ve Denetim Birimleri ve Yardımcı Hizmet Birimlerinden oluşmaktadır. Merkezde; Teftiş Kurulu Başkanlığı, Hukuk Müşavirliği, İç Denetim Başkanlığı ile 18 daire başkanlığı ve bu daire başkanlıklarına bağlı toplam 118 şube müdürlüğü bulunmaktadır. Taşra teşkilatı ise 28 Orman Bölge Müdürlüğü ile doğrudan merkeze bağlı; 9'u genel ormancılık konularında ve bölgesel düzeyde, 3'ü de konu bazında ve ülke genelinde faaliyetlerini sürdürmekte olan 12 Araştırma Enstitüsü Müdürlüğünden oluşmaktadır.

ORMAN BÖLGE MÜDÜRLÜKLERİ

01 ADANA	07 BALIKESİR	13 ESKİŞEHİR	19 KASTAMONU	25 KONYA
02 SAKARYA	08 BOLU	14 GİRESUN	20 MERSİN	26 KAYSERİ
03 AMASYA	09 BURSA	15 ISPARTA	21 MUĞLA	27 ŞANLIURFA
04 ANKARA	10 DENİZLİ	16 İSTANBUL	22 TRABZON	28 ÇANAKKALE
05 ANTALYA	11 ELAZIĞ	17 İZMİR	23 ZONGULDAK	
06 ARTVİN	12 ERZURUM	18 KAHRAMANMARAŞ	24 KÜTAHYA	

ORMANCILIK ARAŞTIRMA ENSTİTÜSÜ MÜDÜRLÜKLERİ

Konu Bazında ve Ülke Genelinde Faaliyet Gösteren Araştırma Enstitüsü Müdürlükleri

01 Kavak ve Hızlı Gelişen Orman Ağaçları Araştırma Enstitüsü Müdürlüğü	İZMİR/KOCAELİ
02 Orman Ağaçları ve Tohumları Islah Araştırma Enstitüsü Müdürlüğü	ANKARA
03 Orman Toprak ve Ekoloji Araştırmaları Enstitüsü Müdürlüğü	ESKİŞEHİR

Genel Ormancılık Konularında ve Bölgesel Düzeyde Faaliyet Gösteren Araştırma Enstitüsü Müdürlükleri

01 Batı Akdeniz Ormancılık Araştırma Enstitüsü Müdürlüğü	ANTALYA
02 Batı Karadeniz Ormancılık Araştırma Enstitüsü Müdürlüğü	BOLU
03 Doğu Akdeniz Ormancılık Araştırma Enstitüsü Müdürlüğü	TARSUS/MERSİN
04 Doğu Anadolu Ormancılık Araştırma Enstitüsü Müdürlüğü	ERZURUM
05 Doğu Karadeniz Ormancılık Araştırma Enstitüsü Müdürlüğü	TRABZON
06 Ege Ormancılık Araştırma Enstitüsü Müdürlüğü	URLA/İZMİR
07 Güneydoğu Anadolu Ormancılık Araştırma Enstitüsü Müdürlüğü	ELAZIĞ
08 İç Anadolu Ormancılık Araştırma Enstitüsü Müdürlüğü	ANKARA
09 Marmara Ormancılık Araştırma Enstitüsü Müdürlüğü	İSTANBUL

2015 yılında Genel Müdürlüğün organizasyon yapısında gerçekleştirilen değişikliklere ilişkin özet bilgilere aşağıda yer verilmiştir.

- Kuruluş merkezi Çanakkale İli olmak üzere Çanakkale Orman Bölge Müdürlüğü ve Bölge Müdürlüğüne bağlı 14 adet Şube Müdürlüğü ile 1 adet başmühendislik kurulmuş, taşra teşkilatında yer alan 8 adet orman işletme müdürlüğü ile 3 adet orman kadastro başmühendisliğinin dağılımı yeniden düzenlenmiştir.
- Taşra teşkilatında yer alan 378 adet başmühendisliğin dağılımı yeniden düzenlenmiştir.

- Eskişehir Orman Bölge Müdürlüğüne bağlı olarak Afyonkarahisar İlinde Afyonkarahisar Tıbbi ve Aromatik Bitkiler Merkezi Müdürlüğü kurulmuştur.
- Uluslararası Orman Yangınları Eğitim Merkezi Müdürlüğü'nün ismi Uluslararası Ormancılık Eğitim Merkezi Müdürlüğü olarak değiştirilmiştir.
- 3 adet Orman İşletme Şefliği, 1 adet Ağaçlandırma ve Toprak Muhafaza Şefliği, 1 adet Kadastro Mülkiyet Şefliği, 15 adet Emlak Şefliği ve 25 adet Depo Şefliği kuruluşu yapılmıştır.
- 1 adet Orman İşletme Şefliği, 3 adet Ağaçlandırma ve Toprak Muhafaza Şefliği ve 2 adet Arberetum Şefliği kapatılmış, 12 adet Orman İşletme Şefliğinde ve 3 adet Ağaçlandırma ve Toprak Muhafaza Şefliğinde sınır değişikliği, 1 adet Ağaçlandırma ve Toprak Muhafaza Şefliğinin ise kuruluş merkezi değişikliği yapılmıştır.

Şekil 1: Teşkilat Yapısı, Aralık 2015

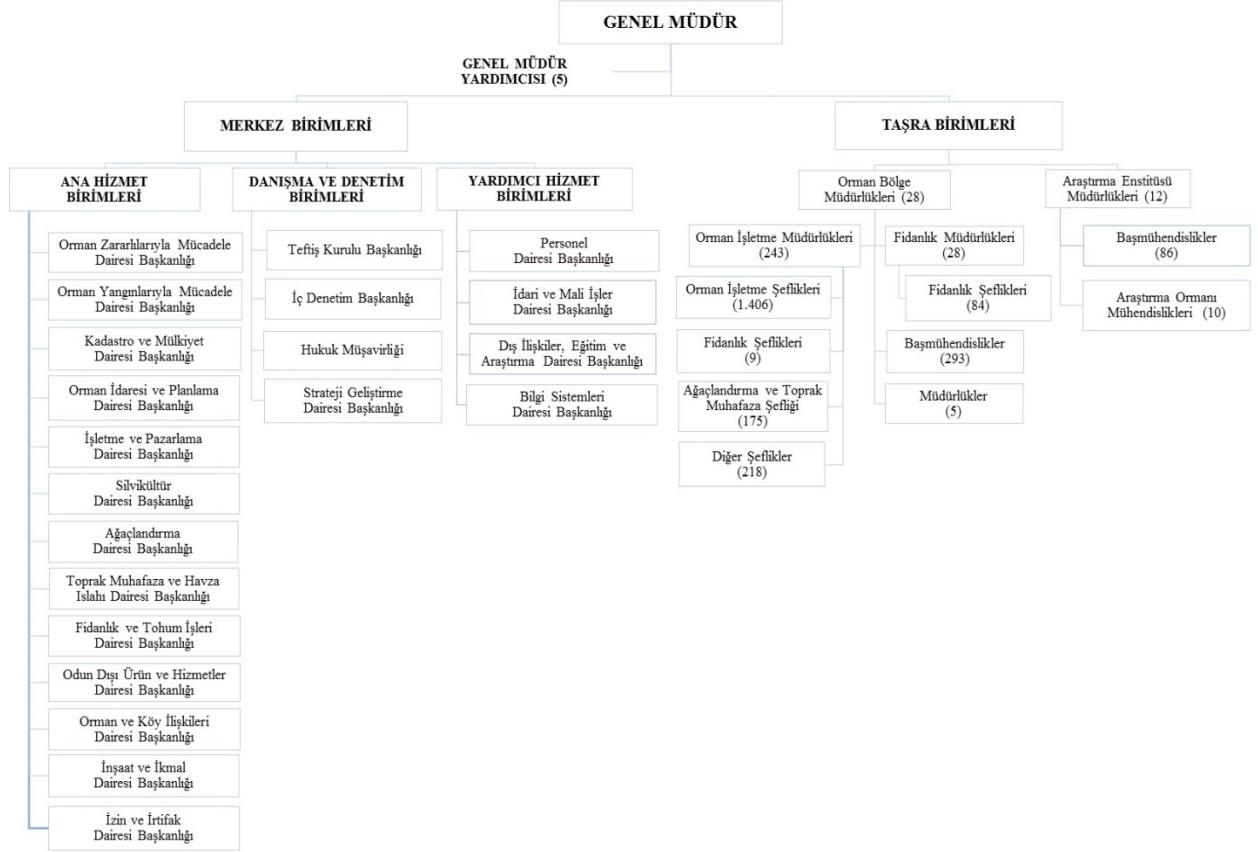

C. Fiziksel Kaynaklar

Genel Müdürlük merkez birimleri, “Ankara İli Yenimahalle İlçesi, Söğütözü Mevkii 7638 ada 27 parselde bulunan Orman Genel Müdürlüğü yerleşkesinde faaliyet göstermektedir. Toplam 73.463 m² kapalı alana sahip yerleşkede; 4 adet seminer ve 1 adet konferans salonu, toplantı salonları, çalışma ofisleri, yangın harekât merkezi, kreş, misafırhane, kapalı spor salonu, sosyal tesisler, personel yemekhanesi, 524 araçlık kapalı ve 180 araçlık açık otopark, arşiv, depo ve ibadethane bulunmaktadır.

Döner sermaye ve özel bütçeye kayıtlı toplam 9.034 adet binada ormancılık hizmetleri yürütülmekte olup; 10.480 adet lojman personelin kullanımına ayrılmıştır.

Makine parkında; 2.877 adet hizmet vasıtası, 3.239 adet iş ve koruma makinesi ve 765 adet üretim makinesi olmak üzere toplam 6.881 adet araç bulunmakta, mevcut araçların % 41,8’ini hizmet vasıtaları, % 47,1’ini iş ve koruma makineleri, % 11,1’ini ise üretim makineleri oluşturmaktadır.

Hizmet sunumunda kullanılan sistemler ile işlem ve karar süreçlerinin hızlandırılmasına yönelik başlatılan ve/veya sonuçlandırılan ve/veya kullanılan sistem ve/veya projelere ilişkin bilgilere aşağıda yer verilmiştir.

- Orman yangınlarıyla mücadelede verimliliği ve etkinliği artırmak gayesiyle **Orman Yangın Erken Uyarı Sistemi ve Yangın Yönetim Sistemi**¹,
- Birimler arasında mükerrer iş üretimini ortadan kaldırmak, veriye dayalı değerlendirme imkânı sağlamak amacıyla geliştirilen **Orman Kadastro Bilgi Sistemi**,²
- Orman sayılan alanlarda verilen izinleri takip etmek amacıyla geliştirilen ve arşiv yönetiminde kullanılan **İzin Takip Programı**,
- Orman alanlarında verilen, iptal edilen ve kullanımda olan izinlere yönelik istatistik bilgilerin elde edildiği **Dönemsel İstatistik Programı**,
- Orman sayılan ve sayılmayan alanlarda verilen izinlere ait sözel ve sayısal verilerin bir arada tutulmasını hedefleyen, izin taleplerinin değerlendirilmesi, sayısal bilgilerin harita üzerine izdüşümünün sağlanması ile izin istenen alanları uydu görüntüsü üzerinde görerek izin değerlendirmesinin daha net yapılmasını sağlamak gayesiyle gerçekleştirildiği **Orman İzin Bilgi Sistemi**,
- CBS tabanlı web ortamında bitkilerin, kendi bulunduğu noktadaki fotoğrafı ile birlikte ülkemizin hangi koordinatında bulunduğu, bu bitkilerin etken maddelerinin neler olduğu ve bu etken maddelere göre kullanma alanlarının neler olması gerektiği, ülkemizde ve dünyada kullanım alanlarının neler olduğu, ürünün hasat zamanı, kullanılan kısımları, toplama, kurutma, depolama şekilleri, arıcılığa fayda sağlaması açısından bu bitkilerin polen ve nektar durumları, koruma altında ve endemik olup olmadığı, kendi ekosisteminde geliştirilip geliştirilmeyeceği, geliştirilecekse hangi yetiştirme tekniği ile geliştirilmesi gerektiğinin tespiti amacıyla başlatılan **Biyolojik Çeşitlilik ve Odun Dışı Orman Ürünleri Veri Tabanı (BİYOD) Projesi**,
- Tohum ve fidan üretimi ile tahsis gibi tüm iş ve işlemlerin gerçekleştirildiği **Fidanlık Bilgi ve İzleme Sistemi**,
- ORKÖY hizmetlerinin hızlı ve güvenilir bir şekilde yürütülmesini sağlayan, planlama, kredilendirme ve ferdi kredi takiplerinin gerçekleştirildiği **Orman Köyleri Bilgi Sistemi**,
- Odun dışı orman ürünlerinin ülke çapında yürütülen envanter ve planlama çalışmalarına ilişkin elde edilen envanter verilerinin sayısal ortamına aktarılacak veri güvenilirliğinin, izleme ve raporlamanın etkin şekilde sağlanmasına imkan sağlayan web erişimli, CBS tabanlı **Envanter Takip Sistemi**,
- Eğitimlerle ilgili verilerin arşivlenmesi ve analiz edilmesine imkân veren **Eğitim Bilgi Sistemi**,
- Mevcut verilerin (hava fotoğrafı, harita, uydu görüntüsü) sayısal ortama aktarılması ve sayısal arşiv sisteminin oluşturulması gayesiyle geliştirilen **Hava Fotoğrafı, Harita ve Uydu Görüntüsü Arşiv Takip Sistemi**,
- Genel muhasebe standartlarına göre tutulması gereken tüm bilgi ve belgelere ulaşımı sağlayan, üretim işlerine ait hak edişlerin ve ihale işlemlerinin gerçekleştirilmesine imkân veren **Döner Sermaye Muhasebe Sistemi**,
- Orman Genel Müdürlüğü ve bağlı birimlerin tüm yazışma süreçlerinin gerçekleştirildiği **Elektronik Belge Yönetim Sistemi**,
- Orman Genel Müdürlüğü personelinin tayin, terfi, sicil ve atama işlemlerinin gerçekleştirildiği **Personel Otomasyon Sistemi**,
- Taşıtların ve makinelerin bakımları ile tamirleri için ihtiyaç duyulan yedek parçaların talep, transfer ve yetkilendirme işlemlerinin yapıldığı **Makine İkmal Yedek Parça İstek ve Transfer Programı**,
- Taşınır yönetiminin gerçekleştirildiği **Taşınır Kayıt Sistemi**,
- Makine parkında yer alan taşıtların ve makinelerin işletme giderlerinin izlenmesi gayesiyle geliştirilen **Makine İşletme Veri Giriş Sistemi**,
- Silvikültürel faaliyetlerin yılı programlarının izlendiği **Geoportal Bilgi Sistemi**,

uygulamaya aktarılmıştır.

Bilişim alt yapısının oluşturulması, tüm iş ve işlemlerin elektronik ortamda gerçekleştirilmesi, ekonomik ve sosyal şartların iyileştirilmesi ve stratejik plana uygun iş süreçlerinin hayata geçirilmesini hedefleyen **“Orman Bilgi Sistemi (ORBİS) Projesi”** ise 4 ana proje ve alt bileşenler halinde devam etmektedir.

¹ 12. e-Türkiye Ödülleri kapsamında, 15 Ocak 2015 tarihinde TBMM’de gerçekleştirilen “Kamudan Vatandaşa e-Hizmetler”, “Kamudan İş Dünyasına e-Hizmetler”, kamudan Kamuya e-Hizmetler” ve “Yerel Yönetimler” kategorilerinde toplam 39 proje arasından Orman Genel Müdürlüğü “Orman Yangınlarını Anlık Olarak Havadan İzleme, Görüntü Aktarma ve Değerlendirme Sistemi” finale kalmış, “En İyi Gelişim Gösteren Proje” dalında özel ödül almıştır.

² 2008 yılında geliştirilen Orman Kadastro Bilgi Sistemi ile NetGIS Orman Genel Müdürlüğü uygulaması birleştirilerek Orman İzin Bilgi Sistemine dönüştürülmüştür.

D. İnsan Kaynakları

Orman Genel Müdürlüğü merkez ve taşra birimlerinde Aralık 2015 tarihi itibarıyla istihdam edilen memur, sözleşmeli personel, sürekli ve geçici işçi personel ile geçici personel sayısı 40.917'dir.

Tablo 1: Personel Statü ve Sayıları, 2011-2015

	Memur	Sözleşmeli	Sürekli İşçi	Geçici İşçi	Geçici Personel	TOPLAM
2011	17.499	164	15.884	5.292	528	39.367
2012	18.218	159	15.002	7.422	514	41.315
2013	18.525	168	14.270	7.214	481	40.658
2014	18.132	164	14.279	8.445	658	41.678
2015	18.073	161	13.413	8.537	733	40.917

2011-2015 döneminde toplam personel sayısı % 3,94; memur, geçici işçi ve geçici personel sayıları sırasıyla % 3,28 , % 61,32 ve % 38,82 oranında artmış, sürekli işçi sayısı ise % 15,56 oranında azalmıştır.

E. Faaliyet Alanları, Sunulan Ürün ve Hizmetler

Ülkemiz orman varlığı 22.342.935 hektar ile ülke yüzölçümünün % 28,6'sını kaplamaktadır. Bu alan içerisinde normal kapalı orman alanı 12.704.148 hektar ile toplam ormanlık alanının % 56,9'unu, boşluklu kapalı orman alanı ise 9.638.787 hektar ile toplam ormanlık alanın % 43,1'ini oluşturmaktadır.

Tablo 2: Orman Alanlarının Dağılımı, 1972-2015

Orman Formu	Birim	1963-1972	2004	2012	2015
	Hektar	20.199.296	21.188.747	21.678.134	22.342.935
Koru	Hektar	10.934.607	15.439.595	17.260.592	19.619.718
Baltalık	Hektar	9.264.689	5.749.152	4.417.542	2.723.217

Ormanların % 87,8'i koru, % 12,2'si baltalık olarak işletilmekte, toplam ağaç serveti yaklaşık 1,6 milyar m³, cari artım ise 45,9 milyon m³ düzeyindedir.

Tablo 3: Yıllık Cari Artım, 2015

Niteliği	Koru Ormanı	Baltalık Ormanı	Toplam
	m ³	m ³	m ³
Normal	42.322.876	1.511.561	43.834.437
Bozuk	1.484.455	585.191	2.069.646
Toplam	43.807.331	2.096.752	45.904.083

Tablo 4: Ağaç Serveti (Dikili Kabuklu Gövde Hacmi) , 2015

Niteliği	Koru Ormanı	Baltalık Ormanı	Toplam
	m ³	m ³	m ³
Normal	1.506.131.410	33.692.118	1.539.823.528
Bozuk	59.996.731	11.953.934	71.950.665
Toplam	1.566.128.141	45.646.052	1.611.774.193

Ormanlık alanının % 39'u meşe, kayın, kızılğaç, kestane ve gürgen gibi geniş yapraklı ağaç türlerinden, % 61'i ise kızılçam, karaçam, sarıçam, göknar, ladin ve sedir gibi iğne yapraklı ağaç türlerinden oluşmaktadır.

Tablo 5: Orman Formları ve Ağaç Türü Gruplarına Dağılımı, 2015

Orman Formu	Ağaç Türü Grubu	Birim	Normal	Bozuk	Toplam
		Hektar	12.704.148	9.638.787	22.342.935
Aynı Yaşlı	İbrelili	Hektar	8.021.373	5.293.807	13.315.180
	Yapraklı	Hektar	4.291.411	4.311.682	8.603.093
Değişik Yaşlı	İbrelili	Hektar	270.332	22.047	292.379
	Yapraklı	Hektar	121.032	11.251	132.283

1. Ormanların Korunması

Ormanların korunması temel olarak ormanları; alan, servet, mülkiyet ve sınırları ile sağlığının muhafazası ve geliştirilmesi bakımından yangınlara, biyotik ve abiyotik faktörlere, orman hastalık ve zararlılarına ve fiili müdahalelere karşı koruma faaliyetlerini içermektedir.

1.1 Ormanların Yangınlara Karşı Korunması

Coğrafi konumu itibarıyla Akdeniz iklim kuşağında yer alan ülkemizde ormanlarımızın büyük bir bölümü yangın tehdidi altında bulunmakta, önemli bir kısmı yangına birinci derecede hassas mıntikalarda yer almaktadır. Bu bölge yaklaşık 1.700 km'lik Akdeniz sahil bandınının 160 km derinliğinde 12 milyon hektarlık alanı kapsamaktadır. Bu alan ülke ormanlık alanının % 53'üne tekabül etmektedir. Bu sebepten orman yangınları ülkemiz ormancılığında gündeme en çok gelen konular arasında yer almaktadır.

Orman yangınlarının çıkmasına ve yayılmasına mani olmak için her türlü fiziki ve beşeri tedbiri almak, orman yangınlarıyla mücadele tekniklerini geliştirmek ve güçlendirmek, yangına müdahale süresini kısaltarak yangın zararlarını en aza indirmek ve orman yangınlarında görev alan personeli eğitmek öncelikli ve önemli faaliyetlerimiz ³ arasında yer almaktadır.

Yangın geçiren orman alanlarının yeniden orman örtüsüne kavuşturulması ve muhtemel orman yangınlarının etkisinin azaltılması amacıyla kısa adı YARDOP olan "**Yanan Alanların Rehabilitasyonu ve Yangına Dirençli Orman Tesisi Projesi**" 2010 yılında uygulamaya aktarılmış, 2014 yılında revize edilerek 6976 sayılı Tamim olarak yeniden uygulanmaya başlanmıştır.

1.2 Orman Zararlıları ve Hastalıklarıyla Mücadele

Orman zararlılarıyla mücadelede kullanılan kimyasal mücadele yöntemleri azaltılarak biyolojik, biyoteknik ve mekanik mücadele yöntemleri artırılmaktadır. Bu maksatla; ortalama 600 bin adet/yıl faydalı böcek üretilerek zararlı böceklerin yoğun olarak bulunduğu alanlara bırakılırken, doğal dengenin yeniden oluşturulması için 50 bin adet/yıl kuş yuvası asılmakta, 130 adet/yıl karınca yuva nakli gerçekleştirilmektedir.

2013 yılında başlatılan "**Kestane Kanserinin Yönetimi, Orman Sağlığı ve Hayatietinin Geliştirilmesi İçin Kapasitenin Artırılması Projesi**"⁴ ile kestane ormanlarında biyolojik çeşitliliğin

³ Orman yangınlarıyla mücadelede önleyici tedbirleri artırmak, yangına neden olan sebeplerin ortadan kaldırılmasını sağlamak amacıyla gerçekleştirilen eğitim ve bilinçlendirme faaliyetleri ile yangınla mücadele süreci her yıl hazırlanan "Orman Yangınlarıyla Mücadele Eylem Planı" ile şekillendirilmekte ve yönetilmektedir. Orman yangınlarıyla mücadele kapasitesinin artırılması amacıyla gerçekleştirilen faaliyetler ise, yatırım programına alınan "Orman Koruma ve Yangınla Mücadele Projesi" ile planlanmakta ve uygulanmaktadır.

⁴ Projenin toplam bütçesi 322.000 ABD Dolarıdır. Finansman Kaynağı: FAO Orta Asya Alt Ofisi, Projenin Türü: Ormancılık İşbirliği Ortaklığı ve BM Kalkınma Yardımı Çerçevesi (UNDAF)

korunması, hastalıktan kaynaklanan zararların önlenmesi ve kestane meyve verimini artırmak suretiyle orman köylüsünün gelir düzeyinin iyileştirilmesi hedeflenmiş, çalışmalar 2014 yılında sonuçlandırılmıştır.

1.3 Orman Suçlarının Azaltılması ve Otlatmanın Düzenlenmesi

Orman suçlarıyla mücadele çalışmaları, ülke genelinde kurulan toplu koruma, bölüm koruma ve hassas alan koruma ekipleri vasıtasıyla gerçekleştirilmektedir. Orman suçlarının yoğun olduğu alanların belirlenerek hassas alanlarda koruma ekiplerinin oluşturulması, ekiplere araç ve orman muhafaza memuru takviye edilmesi suretiyle koruma önlemlerinin etkinleştirilmesi, orman alanlarında kaçak yapı ve tesislerin yıktırılması, köy tüzel kişilikleri ile işbirliği ve protokoller yapılarak hem civardaki ormanların korunması, hem de burada yaşayan köylülere kaynak aktarımı yapılarak ormanlara halkın sahip çıkmasının sağlanması yönündeki çalışmalar aralıksız sürdürülmektedir. Ayrıca otlatma planlarının⁵, yangına hassas olan ve yanıcı maddenin yoğun olduğu bölgelerde öncelikli olarak tamamlanması yönünde başlatılan çalışmalar devam etmektedir.

1.4 Orman Alan ve Sınırlarının Korunması

Ormanların sınırlarının belirlenmesi, yapılmış olan orman tahdit veya kadastro işlemlerinin çıkan yeni yasalara göre araziye uygulanmasına yönelik yapılan aplikasyon işleri ve Orman Kanununun 2 nci madde uygulamaları ile sınırları kesinleşen yerlerin tapuya tescil ettirilmesi iş/işlemleri hazırlanan programlar çerçevesinde yürütülmektedir⁶.

Orman sayılan alanlarda verilecek izinlere ait iş ve işlemler ile irtifak hakkı talepleri ile ilgili iş ve işlemler Orman Genel Müdürlüğüne yürütülmektedir. Kamu yararı ve zaruret bulunması halinde orman sayılan alanlarda ormancılık faaliyetleri dışındaki izin talepleri; 6831 sayılı Orman Kanununun 16, 17 ve 18'inci maddeleri ve bu maddeler uyarınca hazırlanan "Orman Kanununun 16 ncı Maddesinin Uygulama Yönetmeliği" ile "Orman Kanununun 17 ve 18 inci Maddelerinin Uygulama Yönetmeliği", Orman Kanununun 57 inci maddesi gereğince özel ağaçlandırma izin talepleri ise "Ağaçlandırma Yönetmeliği" kapsamında değerlendirilmektedir.

Ayrıca, 2634 sayılı Turizmi Teşvik Kanununun 8 inci maddesi gereğince kültür ve turizm, koruma ve gelişim bölgeleri ile turizm merkezlerindeki orman sayılan alanlarda Kültür ve Turizm Bakanlığı adına tahsis yapılmaktadır.

1.5 Orman Ekosisteminin Sağlığının İzlenmesi

Sürdürülebilir doğal kaynak yönetiminde orman ekosistemlerinin izlenmesi amacıyla 1985 yılında Avrupa'da "Hava Kirliliğinin Etkilerinin İzlenmesi ve Değerlendirilmesi Uluslararası İşbirliği Programı" (ICP Forests) kapsamında daimi gözlem alanları (Seviye I ve Seviye II) oluşturulmuştur. Ülkemizde ise Orman Genel Müdürlüğü koordinasyonunda, mülga Çevre ve Orman Bakanlığı Araştırma ve Geliştirme Dairesi Başkanlığı işbirliğinde 2006 yılında "Orman Ekosistemlerinin İzlenmesi Projesi" ile çalışmalar başlatılmış, Nisan 2009 tarihinde itibaren ülkemiz ormanlarının sağlık ve hayatîyetinin izlenmesi amacıyla "**Orman Ekosistemlerinin İzlenmesi Programı**" uygulamaya aktarılmıştır.

⁵ 6831 sayılı Orman Kanununun 19'uncu maddesinde yapılan düzenleme kapsamında hazırlanan "Ormanlarda ve Orman İçinde Bulunan Otlak, Yaylak ve Kışlaklarda Hayvan Otlatılmasına İlişkin Usul ve Esaslar Hakkında Yönetmelik" 11 Temmuz 2012 tarih ve 28350 sayılı Resmi Gazetede yayınlanarak yürürlüğe girmiştir.

⁶ Orman kadastro çalışmaları ile arazi kadastro çalışmalarının ayrı ayrı yürütülmüş olmasından kaynaklanan teknik ve hukuki problemler nedeniyle 3402 sayılı Kadaströ Kanununda düzenlemeye gidilmiş; çalışmalar tek çatı altında toplanmış ve eş zamanlı yapılmaya başlanmıştır.

1.6 Ormancılık Alt Yapısının Güçlendirilmesi

Orman yolları; koruma, üretim, bakım gibi birçok ormancılık faaliyetinin gerçekleştirilebilmesine hizmet sağlamakta olup, yeni orman yollarının yapılması, yapılan orman yollarının ulaşım elverişli tutulabilmesi için ihtiyaç duyulan üst yapı ve sanat yapılarının yapımı, bakım-onarımı ile standart dışı orman yollarının standart hale getirilebilmesi amacıyla gerçekleştirilen çalışmalar her yıl hazırlanan programlar çerçevesinde yürütülmektedir.

1.7 Orman Köylülerinin Desteklenmesi

22.343 orman köyünde 2014 yılı TÜİK verilerine göre 7.096.483 kişi yaşamakta olup, ülke nüfusunun yaklaşık % 9'unu oluşturmaktadır. Mülki sınırları içerisinde devlet ormanı bulunan köyler ile daha önce orman köyü iken 12.11.2012 tarih ve 6360 sayılı Kanunla mahalleye dönüşen yerler orman köyü olarak tanımlanmaktadır. Orman köylüleri güncel projelerle desteklenerek, sosyo-ekonomik yönden gelişmelerine katkı sağlanmakta, uygulamaya konulan entegre havza projelerinde orman köylüsünün desteklenmesine yönelik kaynak ayrılmaktadır.

2. Ormanların Geliştirilmesi ve Genişletilmesi

Mevcut ormanların geliştirilmesi ve verimliliğinin artırılması ile uygun arazilerde yeni ormanlar kurularak orman alanlarının genişletilmesi ormancılığımızın ikinci temel faaliyet alanını oluşturmaktadır.

2.1 Orman Bakım Tedbirlerinin Artırılması ve Rehabilitasyon

Ormanların stabil hale getirilmesi, toplumun ekonomik, sosyal ve ekolojik taleplerinin sürdürülebilirlik ilkesi çerçevesinde karşılanması, yangına hassas yörelerde yanıcı madde miktarının azaltılarak orman yangınlarının büyümesinin önlenmesi amacıyla “**Genç Meşcereler Bakım Seferberliği Eylem Planı (2012-2016)**” hazırlanmış, 4.200.000 hektar ormanlık alanda bakım çalışmasının yapılması hedeflenmiştir.

Ayrıca, baltalık ormanların koruya dönüştürülmesi ve verimsiz orman alanlarının rehabilite edilerek verimli hale getirilmesi amacıyla hazırlanan ve aşağıda ayrıntıları verilen eylem planlarının uygulama süreci devam etmektedir.

Baltalık Ormanların Koruya Dönüştürülmesi Eylem Planı

Başlama-Bitiş Tarihi	2006-2015
Hedeflenen	1.000.000 hektar baltalık ormanı koruya tahvil edilecektir.
Açıklama	Orman tesis ve bakım masraflarının azaltılması, yetişme muhitine uygun lokal ırkların korunarak ormanların daha sağlıklı ve stabil hale getirilmesi hedeflenmektedir.

Ardıç Ormanlarının Rehabilitasyonu Eylem Planı

Başlama-Bitiş Tarihi	2006-2015
Hedeflenen	300.000 hektar ardıç ormanı rehabilite edilecektir.
Açıklama	Usulsüz, düzensiz, aşırı faydalanma ve otlatma sonucu yapıları bozulmuş, verimsiz hale gelmiş ekonomik, ekolojik ve sosyal fonksiyonlarını yerine getiremez durumdaki ardıç ormanlarının verimli hale getirilmesi hedeflenmektedir.

Meşe Ormanlarının Rehabilitasyonu Eylem Planı

Başlama-Bitiş Tarihi	2006-2015
Hedeflenen	1.000.000 hektar meşe ormanı rehabilite edilecektir.
Açıklama	Bozuk vasıflı meşe ormanlarının verimli hale dönüştürülmesi, orman köylüsüne sosyal ve ekonomik yönden katkı sağlanması, birim alanda daha fazla odun hammaddesi üretiminin gerçekleştirilmesi hedeflenmektedir.

Keçiboynuzu (Harnup) Eylem Planı

Başlama-Bitiş Tarihi	2006-2015
Hedeflenen	30.000 hektar keçiboynuzu ormanı rehabilite edilecektir.
Açıklama	Orman toprağının erozyona karşı korunması, biyolojik çeşitliliğin korunarak ormanların yangına karşı dayanıklı hale getirilmesi ve meyve veriminin artırılması hedeflenmiştir.

Kestane Eylem Planı

Başlama-Bitiş Tarihi	2013-2017
Hedeflenen	83.497 hektar kestane ormanı rehabilite edilecektir.
Açıklama	Kestane ormanlarının iyileştirilmesi, geliştirilmesi ve hastalık ve zararlıları ile mücadele edilerek mevcut kestane sahalarından azami seviyede faydalanılması hedeflenmiştir.

Maden Sahaları Rehabilitasyonu Eylem Planı

Başlama-Bitiş Tarihi	2014-2018
Hedeflenen	1.628 adet sahada toplam 5.805 hektar alanda çalışma yapılacaktır.
Açıklama	Orman alanları içerisinde bulunan işletilmesi tamamlanmış maden sahalarının rehabilitasyonunun yapılması ve tabiata kazandırılması hedeflenmektedir.

2.2 Ormanların Gençleştirilmesi

Orman amenajman planı yenilenen yerlerde, gençleştirmeye ayrılan orman alanlarının gençleştirme çalışmaları, detay silvikültür planlarına göre yapılmaktadır. Bu planlarda gençleştirmeye ayrılan yerin detaylı olarak toprak durumu ve yapısı, ağaç türlerinin tohum verme sıklığı, tohum ağacı durumu ve sayısı gibi faktörlere göre gençleştirme yöntem veya metotlarının belirlenmesi için arazide bir takım inceleme ve gözlemlerin yapılarak silvikültür planları hazırlanmakta ve uygulamalar bu plan çerçevesinde yürütülmektedir.

2.3 Orman Ürünlerinde Kalite ve Verimliliğin Artırılması

Ormanların kapasitesi dikkate alınarak mümkün olan en yüksek kalite ve kantitede odun üretiminin sürdürülebilir olarak gerçekleştirilmesi, ara hasılat üretiminde gerek ekonomik gerekse ormancılık bakımından önemli türlerde ürün veriminin ve büyüme performansının artırılması maksadıyla yürütülen budama faaliyetleri, hazırlanan ve aşağıda ayrıntısı verilen eylem planı çerçevesinde yürütülmektedir.

Orman Ağaçlarında Budama Eylem Planı

Başlama-Bitiş Tarihi	2015-2019
Hedeflenen	29.388 hektar alanda kaliteye yönelik, 31.201 hektar alanda ise fıstıkçamında kozalak verimini artırmaya yönelik budama yapılacaktır.
Açıklama	Ormanlarda istikbal fertlerinin seçimini yaparak söz konusu fertlerde kaliteli gövde odunu elde edilmesi, meşcerelerin yangın, hastalık ve zararlılara dayanıklı hale getirilmesi, fıstıkçamı meşcerelerinde kozalak ve tohum veriminin artırılması hedeflenmektedir

2.4 Orman Alanlarının Genişletilmesi

Hazine arazilerinden orman tesis etmek üzere tahsisi yapılan alanların ağaçlandırılması yanı sıra özel sektör tarafından yapılacak ağaçlandırmalarla orman alanlarının genişletilmesi hedeflenmektedir. Ülkemizin sahip olduğu orman kaynaklarının sürdürülebilir biçimde işletilmesi ve orman endüstrisinin ihtiyaç duyduğu odun hammaddesinin karşılanması maksadıyla hazırlanan "**Endüstriyel Ağaçlandırma Eylem Planı (2013-2053)**" ile toplam 164.922 hektar alanda endüstriyel maksatlı ağaçlandırma yapılması hedeflenmiştir.

Kırsal nüfusun gelir kaynaklarının çeşitlendirilmesi ve ülke ekonomisine katkı sağlanması, yol kenarı ağaçlandırma çalışmalarının disipline edilerek belirli bir program dahilinde yürütülmesi, nehir ve dere kenarlarının ağaçlandırılması maksadıyla aşağıda detayları belirtilen eylem planları uygulamaya aktarılmıştır.

Ceviz Eylem Planı

Başlama-Bitiş Tarihi	2012-2016
Hedeflenen	13.022 hektar alanda 5 milyon ceviz fidanı dikilecektir.
Açıklama	Ceviz ormanları kurarak, bir taraftan bozuk orman alanlarının üretime kazandırılması, diğer taraftan da orman köylümüzün gelir kaynaklarının artırılması hedeflenmektedir.

Badem Eylem Planı

Başlama-Bitiş Tarihi	2013-2017
Hedeflenen	18.912 hektar alanda badem ağaçlandırması yapılarak 8 milyon adet badem fidanı dikilecektir.
Açıklama	Bozuk ve açıklık orman alanlarının ağaçlandırılması ve ülke ekonomisine katkı sağlanması hedeflenmiştir.

Dut Eylem Planı

Başlama-Bitiş Tarihi	2014-2016
Hedeflenen	4.000 hektar alanda çalışma yapılarak 2,5 milyon adet fidan dikilecektir.
Açıklama	Dut ağacının ülkemizdeki sayısının artırılması, istihdam ve gelir artışının sağlanması ve ilgili kurum ve kuruluşlar arasında işbirliğinin geliştirilmesi hedeflenmiştir.

Yabani Zeytin (Delice) Rehabilitasyonu Eylem Planı

Başlama-Bitiş Tarihi	2015-2019
Hedeflenen	1.430.180 adet yabani zeytin (delice) aşılacak ve 69.820 adet aşılı zeytin fidanı dikilecektir.
Açıklama	Orman içi açıklıkların ve bozuk orman alanlarının üretime kazandırılarak ülke ekonomisine katkı sağlanması ve orman köylüsünün gelir kaynaklarının artırılması hedeflenmiştir.

Yol Kenarı Ağaçlandırmaları Eylem Planı

Başlama-Bitiş Tarihi	2014-2016
Hedeflenen	6.400 km yol kenarı ağaçlandırılacaktır.
Açıklama	Yol kenarı ağaçlandırma çalışmalarının disipline edilerek belirli bir program dahilinde yürütülmesi hedeflenmiştir.

Nehir ve Dere Kenarı Ağaçlandırmaları Eylem Planı

Başlama-Bitiş Tarihi	2015-2017
Hedeflenen	2.910,8 km nehir ve dere kenarının ağaçlandırılarak yaklaşık 4 milyon 542 bin adet fidanın toprakla buluşturulması hedeflenmiştir.
Açıklama	Akarsu kenarlarının ağaçlandırılarak ıslah edilmesi ve böylece su baskınlarının oluşturacağı olumsuz etkilerin azaltılması hedeflenmiştir.

2.5 Fidan ve Tohum İhtiyacının Karşlanması

Fidan üretimi; 510 milyon adet/yıl kapasiteli 3.397 hektar alanda kurulmuş, 128 adet orman fidanlığında gerçekleştirilmekte, başta karaçam, sarıçam, kızılçam ve fıstıkçamı vb. türler olmak üzere ibrelili ve yapraklı orman ağacı türleri ile süs bitkilerinden 688 değişik türün üstünde fidan üretimi yapılmaktadır. Ayrıca 8 ilde 35.260 m² kapalı alana sahip 25 milyon adet/yıl kapasiteli toplam 43 adet modern sera fidan üretiminde kullanılmakta, özel sektör fidancılığının geliştirilmesi maksadıyla başlatılan “Alım Garantili Sözleşmeli Fidan Üretimine” devam edilmektedir.

Yapraklı orman ağacı ve yabancı türlerin tabii yayılış alanları içerisinde üretimi için genetik kaynak olarak sigorta edilmesi, neslinin devamı, biyolojik çeşitliliğin korunması, yaban hayatının gelişimine destek olunması ve bu türlerin peyzajda kullanımının öne çıkarılmasını hedefleyen “**Geniş Yapraklı ve Meyveli Türlerle Ait Tohum Bahçesi Tesis Eylem Planı (2014-2018)**” uygulamaya aktarılmış; 100 hektar alanda 51 türden oluşan geniş yapraklı ve meyveli türlere ait tohum bahçeleri tesisi planlanmıştır.

2.6 Toprak Muhafaza ve Havza Islahı

Ülkemiz; gerek topografyası gerekse iklim yapısı itibarı ile dünya üzerinde erozyona maruz ülkeler arasında yer alırken, küresel iklim değişikliğine bağlı olumsuzluklardan da en fazla etkilenen ülkeler arasında bulunmaktadır. Ülkemizde her yıl 168 milyon ton toprak sediment halinde akarsular tarafından taşınmakta ve enerji, sulama ve tarım sektörlerine çok önemli katkılar sağlayan barajların verimlilik ve devamlılığını tehdit etmektedir. Bakanlık koordinasyonunda ilgili kurum ve kuruluşlar ile birlikte hazırlanan ve aşağıda detayları verilen projeler ve eylem planları uygulamaya aktarılmıştır.

Çoruh Nehri Havzası Rehabilitasyon Projesi ⁷

Başlama-Bitiş Tarihi	2012-2019
Dış Paydaş	Doğa Koruma ve Milli Parklar Genel Müdürlüğü, Devlet Su İşleri Genel Müdürlüğü, Tarım Reformu Genel Müdürlüğü, İl Özel İdareleri
Açıklama	Projenin genel maksadı; Çoruh Nehri Havzasında entegre rehabilitasyon ve bitki örtüsü, toprak ve su kaynaklarının sürdürülebilir kullanımı ve muhtelif gelir getirici faaliyetlerle proje uygulama alanında bulunan halkın geçim kaynaklarının iyileştirilmesi sayesinde çevresel muhafaza ve fakirliğin azaltılmasına katkıda bulunmaktır.

Murat Nehri Havzası Rehabilitasyon Projesi ⁸

Başlama-Bitiş Tarihi	2012-2018
Dış Paydaş	Uluslararası Tarımsal Kalkınma Fonu (IFAD), Çölleşme ve Erozyonla Mücadele Genel Müdürlüğü, Valilikler ve İl Özel İdareleri, Yerel Halk, Sivil Toplum Kuruluşları
Açıklama	Murat Nehri su havzasında yer alan Elazığ, Muş ve Bingöl illerinde doğal kaynak bozunumunun önüne geçerek, havzanın üst kodlarında yaşayan halkın yoksulluklarının azaltılması hedeflenmektedir.

Erozyonla Mücadele Eylem Planı

Başlama-Bitiş Tarihi	2013-2017
Sorumlu Birimler	Orman Genel Müdürlüğü, Devlet Su İşleri Genel Müdürlüğü, Çölleşme ve Erozyonla Mücadele Genel Müdürlüğü
Hedeflenen	1.400.000 hektar alanda erozyonla mücadele gayesiyle ağaçlandırma, rehabilitasyon, erozyon kontrolü, mera ıslahı çalışmaları ile geçmişte yapılan ağaçlandırma ve erozyon kontrolü sahalarında 2.287.000 hektar bakım çalışmaları yapılacaktır.
Açıklama	Erozyonla etkili şekilde mücadele edilmesi, erozyonla mücadele eden kurum ve kuruluşlar arasında koordinasyonu sağlanması ve kamu kaynaklarının verimli kullanımı hedeflenmiştir.

Baraj Havzaları Yeşil Kuşak Ağaçlandırma Eylem Planı

Başlama-Bitiş Tarihi	2013-2017
Sorumlu Birimler	Orman Genel Müdürlüğü, Devlet Su İşleri Genel Müdürlüğü, Çölleşme ve Erozyonla Mücadele Genel Müdürlüğü
Hedeflenen	İşletmede ve proje safhasında olan baraj ve göletlerin 400 ünde çalışma yapılması planlanmıştır.

⁷ Finansmanı, Japonya Uluslararası İşbirliği Ajansı (JICA) tarafından sağlanan Çoruh Nehri Havzası Rehabilitasyon Projesi (2012-2019) 2012 yılında uygulamaya konulmuştur. Artvin, Bayburt ve Erzurum illerinde uygulanan projenin toplam tutarı yaklaşık 6 milyar 150 milyon Japon Yeni'dir.

⁸ Murat Nehri Havzası Rehabilitasyon Projesi (2012-2018); 2013 yılında uygulamaya konulmuştur. Elazığ, Muş ve Bingöl illerinde uygulanan projenin toplam tutarı yaklaşık 39 milyon ABD Dolarıdır. (Proje bütçesi: 28.221.100 Doları Uluslararası Kırsal Kalkınma Fonu (IFAD) katkısı, 7.453.100 Doları TC Hükümeti katkısı ve 2.968.700 Doları faydalanıcı katkısı olmak üzere 38.642.900 Dolarıdır)

Açıklama	Havza koruma alanında bulunan ağaçsız alanlar ile zaman zaman su altında kalan ve baraj koruma alanında bulunan arazilerin değerlendirilmesi, erozyonun ve rüsubat taşımının önlenmesi, yeni rekreasyon ve turizm alanlarının oluşturulması, yaban hayatı için yeni barınma alanları meydana getirilmesi hedeflenmektedir.
----------	--

Yukarı Havza Sel Kontrolü Eylem Planı

Başlama-Bitiş Tarihi	2013-2017
Sorumlu Birimler	Orman Genel Müdürlüğü, Devlet Su İşleri Genel Müdürlüğü, Çölleşme ve Erozyonla Mücadele Genel Müdürlüğü, Su Yönetimi Genel Müdürlüğü, Devlet Meteoroloji İşleri Genel Müdürlüğü, Başbakanlık Afet ve Acil Durum Yönetimi Başkanlığı
Hedeflenen	25 adet ana havzada, 227 adet sel havzasında çalışma yapılacaktır.
Açıklama	Yukarı su havzalarında sel oluşumunu azaltan ve yağış-su rejimini düzenlemek maksadıyla yapılacak ağaçlandırma, erozyon kontrolü, teraslama, yamaç arazi ıslahı ve bozuk ormanların rehabilitasyonu faaliyetlerini kapsamaktadır.

3. Orman Kaynaklarından Faydalanma

Küresel ve ulusal talepler doğrultusunda, ormanların ekonomik, ekolojik, sosyal ve kültürel fonksiyonlarının bir ekosistem bütünlüğü içerisinde ele alınması ve ormanların sürdürülebilir orman yönetimi ilkelerine göre yönetilmesi günümüz ormancılık anlayışının temel yaklaşımıdır.

3.1 Ekosistem Tabanlı ve Çok Maksatlı Planlama

Orman amenajman planları tüm ülke bazında düzenli olarak 1963 yılında yapılmaya başlanmış ve 10 yıllık bir süreç zarfında 1972 yılında tamamlanmıştır. İlk plan döneminin tamamlanmasından sonra her yıl ormanlarımızın yaklaşık onda birinde plan yenileme çalışmaları başlatılmış olup bu çalışmalar kesintisiz olarak devam ettirilmektedir.

Son yıllarda amenajman sisteminde önemli reformlar gerçekleştirilmiş, ormanların sadece odun üretimine dayalı olan planlama şekli değiştirilerek, ekosistem tabanlı fonksiyonel planlama modeli uygulanmaya konulmuştur. Amenajman planları en küçük yönetim birimi olan Orman İşletme Şefliği düzeyinde 10-20 yıl süreli olarak hazırlanmakta ve uygulanmakta olup, yılda ortalama 1,5-2,5 milyon hektar orman alanının amenajman planları yenilenmektedir.

3.2 Piyasa Talebine Uygun Üretim ve Sertifikasyona Geçiş

Ülkemizde yıllık odun tüketimi 29 milyon m³ civarındadır. Bunun takriben 19 milyon m³ ü Orman Genel Müdürlüğü, 4,8 milyon m³ ü özel sektör tarafından üretilmekte, geriye kalan 5,2 milyon m³ ü de ithalat yoluyla karşılanmaktadır.

Önceki yıllarda yıllık ortalama 7 milyon m³ olan endüstriyel odun üretimi; sektördeki ihtiyaç artışına paralel olarak, ormanların verim gücü de dikkate alınmak suretiyle % 100 artırılmıştır. Bu üretimin büyük bir kısmı ormanlarda yapılan bakım müdahaleleri ile gerçekleştirilmiştir. 2010 yılında başlatılan “**Orman Yönetim Sertifikasyonu**” çalışmalarına ise devam edilmektedir.

Uluslararası Orman Yönetim Sertifikası- FSC

Başlama-Bitiş Tarihi	2010 - 2019
Dış Paydaş	Türk Standartları Enstitüsü, Milli Eğitim Bakanlığı, Çalışma ve Sosyal Güvenlik Bakanlığı, Mesleki Yeterlilik Kurumu, Çevre ve Şehircilik Bakanlığı, Ormancılık Sektörü ve Sektör içinde faaliyet gösteren dernekler, STK veya Birlikler, Üretimde Çalışan Kooperatif Üyeleri ve Köylüler, Doğa Koruma ve Milli Parklar Genel Müdürlüğü, FSC, PEFC
Açıklama	Sertifikalı orman alanı miktarının 5 milyon hektara çıkarılması ve üretim yapılan orman alanlarının sertifikalandırılması hedeflenmektedir.

3.3 Odun Dışı Orman Ürünlerine Yönelim

Zengin bir biyolojik çeşitliliğe sahip olan ormanlarımız, odun dışı orman ürünleri bakımından da önemli bir potansiyele sahiptir. Uzun yıllardan beri odun üretiminin daima ön planda olması odun dışı orman ürünlerine yeterli ilginin gösterilmemesi, bu sahadaki üretim azlığının esas sebeplerinden biridir. Odun dışı ürünlerin sürdürülebilir şekilde üretilmesini sağlamak ve orman alanlarında biyolojik çeşitliliği korumak maksadıyla gerekli çalışmalara başlanmış ve aşağıda detayları verilen eylem planları ve projeler uygulamaya aktarılmıştır.

Trüf Ormanı Eylem Planı

Başlama-Bitiş Tarihi	2014-2018
Hedeflenen	205 hektar alan doğal trüf ormanına dönüştürülecek, 39,5 hektar yapay trüf ormanı oluşturulacaktır. Ayrıca 17 adet gen kaynağı maksatlı trüf bahçesi tespit edilerek, trüf mantarı üzerinde 4 adet araştırma çalışması sonuçlandırılacaktır. 3.685 kişiye trüfün teşhisi, doğada toplanması, bahçelerinin kurulması ve ekonomisi gibi konularda eğitim verilecektir.
Açıklama	Ülkemizin sahip olduğu doğal trüf mantarlarının tespit edilmesi, doğal ve yapay trüf ormanlarının oluşturulması ve trüf mantarı konusunda paydaşların bilinçlendirilmesi hedeflenmektedir.

Salep Eylem Planı

Başlama-Bitiş Tarihi	2014-2018
Hedeflenen	145.000 hektar alanda alan ve ürün envanteri yapılarak koruma planları hazırlanacak, 225 hektar alanda doğal ortamında salep çoğaltılacak, salebin doğal ortamında geliştirilmesine yönelik 6 adet araştırma sonuçlandırılacak, fidanlıklarda yetiştirilecek 2,3 milyon adet salep doğal yayılış alanlarına taşınacak ve 17 adet gen kaynağı maksatlı tohum bahçesi oluşturulacaktır.
Açıklama	Alan ve ürün envanteri yapılarak koruma planlarının hazırlanması, Salep 'in doğal ortamında çoğaltılması ve geliştirilmesine yönelik araştırma yapılması, fidanlıklarda yetiştirilecek salep fertlerinin doğal yayılış alanlarına transferi, gen kaynağı maksatlı tohum bahçelerinin oluşturulması ve yerel halkın ve kaynak yöneticilerinin eğitimi hedeflenmektedir.

Sakız Eylem Planı

Başlama-Bitiş Tarihi	2014-2019
Hedeflenen	30.000 hektar saha ve servet envanteri yapılacak, aşılı fidan dikimi yoluyla 55 hektar sakız ormanı kurulacaktır. Ayrıca 5 hektar anaçlık bahçelerin klon bahçesi olarak sertifikalandırılması ve korunması sağlanacak, fidanlıklarda aşı atlığı maksadıyla 150.000 adet Pistacia atlantica yetiştirilerek 52.000 adet aşılı fidan üretimi gerçekleştirilecektir.
Açıklama	Sakız ormanlarına uygun alan envanterinin yapılması, sakız üretim maksatlı ormanların oluşturulması, sakız üretiminin canlandırılması ve sakız bahçesi oluşturmak isteyen girişimcilere güvenli fidan temininin sağlanması hedeflenmektedir.

Bal Ormanı Eylem Planı

Başlama-Bitiş Tarihi	2013-2017
Hedeflenen	8.100 hektar alanda 270 adet bal ormanı tesis edilecektir.
Açıklama	Ağaçlandırma, erozyon kontrolü, mera ıslahı, üretim ve bakım gibi yapılacak proje ve çalışmalarda; arıcılığa uygun vejetasyonun korunması, geliştirilmesi, arıcılık maksatlı fonksiyonel planların hazırlanması, gezginci arıcıların konaklaması ile ilgili düzenlemelerin yapılması, orman ekosistemlerinin ve biyolojik çeşitliliğin korunması hedeflenmektedir.

Yabanıl Meyveli Türler Eylem Planı

Başlama-Bitiş Tarihi	2014-2018
Hedeflenen	35.173 hektar alanda 38.690.586 adet yabanıl meyveli tür fidanı dikilecektir.
Açıklama	Uygun ormanlık alanlar yabanıl meyveli türlerle ağaçlandırılacaktır. Böylece biyolojik çeşitliliğin korunması ve orman içinde yaşamını sürdüren yaban hayvanlarının besin ihtiyaçlarının karşılanarak yaşam alanlarının iyileştirilmesi hedeflenmektedir.

Maviyemiş-Likapa Eylem Planı

Başlama-Bitiş Tarihi	2015-2019
Hedeflenen	400.000 adet Maviyemiş-Likapa fidanı üretilecek, 200 hektar örnek Maviyemiş-Likapa bahçesi kurularak işletirilecek ve 50 hektar Maviyemiş-Likapa sahası rehabilite edilecektir.
Açıklama	Ülkemizde bulunan ve kültüre alınabilecek Maviyemiş-Likapa türlerine ait fidan üretimlerinin yapılması, doğal alanlarda bulunan potansiyelin tespit edilerek meyve ve yaprak üretime konu edilmesi, geçimini tarımdan sağlayan köylülerin farkındalığının artırılarak üretim ve işleme için gerekli alt yapı desteğinin sağlanması, üniversitelerle işbirliği halinde uygulamayı geliştirici nitelikte araştırmaların desteklenerek Doğu Karadeniz başta olmak üzere bölgede sıkıntısı çekilen ürün çeşitliliğine katkı sağlanması hedeflenmektedir.

Biyolojik Çeşitlilik ve Odun Dışı Orman Ürünleri Veri Tabanı Projesi

Uygulama Yılı	2011-2017
Dış Paydaş	Üniversiteler, Selçuk Üniversitesi Mantarcılık Araştırma ve Uygulama Merkezi
Proje Hedefleri	Flora açısından biyolojik çeşitliliğin tespiti, teşhisi ve haritalandırılması, biyolojik kaynakların korunarak, sürdürülebilir kullanımının sağlanması

Baraj Suyu Aynası Altında Kalacak Alanda Bulunan Risk Altındaki Nadir-Endemik Bitkilerin Tespiti, Taşınması ve Yetiştirilmesi Projesi

Uygulama Yılı	2012-2015
Proje Yürütücüsü	Orman ve Su İşleri Bakanlığı
Projenin Genel Maksadı	Devlet Su İşleri Genel Müdürlüğünce ülke genelinde su tutulacak (baraj) alanlarda, risk altında olan veya ekonomik değeri olan, endemik, lokal endemik, nadir ve nesli tehlikede olan türlere yönelik; – Tamamen su altında kalacak alanda yayılış gösteren, koruma biyolojisi, ekonomiklik vd. yönlerden özellik arz eden bitkilerin sürekliliğinin sağlanması bakımından bu bitkilerin alandaki varlığı ve potansiyelleri hakkında gerekli olan verileri toplamak, – Bu bitkilerin doğal habitatları hakkında bilgiler toplamak, – Bu bitkilerin benzer ekosistem özelliklerine sahip alanları yörede tespit etmek – Bu bitkilerin ayrıca toplu üretimleri için bitki materyallerinin sağlanması çalışmalarına katkı sağlamak,
Proje Hedefleri	2013 -2015 yılları arasında Devlet Su İşleri Genel Müdürlüğü tarafından sulama maksatlı baraj projelerinde su tutma aynasının altında yok olma tehlikesi altında kalacak olan risk altında olan veya ekonomik değeri olan, endemik, lokal endemik, nadir ve nesli tehlikede olan bitki türlerinin tespit edilmesi.

3.4 Rekreasyon Hizmetleri

Hızlı kentleşme, eğitim, bilinç ve gelir düzeyinin artması ile birlikte, son yıllarda toplumun ormanların rekreasyon, turizm, piknik, avcılık, balıkçılık, eğitim, araştırma gibi sosyal ve kültürel hizmetleri ile ilgili talep ve beklentilerinde, orman kaynaklarından faydalanmada, bu işlevlerin nispi önem ve önceliklerinde düzenli ve önemli bir artış görülmektedir.

2003 yılında başlatılan “**Şehir Ormanları Projesi**” ile şehirlerimizde fert başına düşen yeşil alan miktarında dünya standartlarının yakalanması, hazırlanan projelerle orman-halk ilişkilerinin geliştirilmesi hedeflenmiştir. Ayrıca alternatif turizmi geliştirmek ve çeşitlendirilmesini sağlamak amacıyla aşağıda detayları verilen proje uygulama aktarılmıştır.

Akseki-Ibradi Bölgesinde Alternatif Turizm Olarak; "Botanik Turizmi" Projesi

Uygulama Yılı	2014-2015
Dış Paydaş	Batı Akdeniz Kalkınma Ajansı, Akseki Kaymakamlığı

Projenin Hedefleri

Bölgede alternatif turizmin geliştirilmesi ve çeşitlendirilmesine, ulusal ve uluslararası ölçekte bölgenin markalaşmasına, çevreye duyarlı turizm faaliyetlerinin aktif sezon dışına yayılmasına ve etkin bir tanıtım ve pazarlanma ile bölgenin rekabet gücünün artırılmasına katkı sağlamak, aynı zamanda bölgenin doğal ve kültürel kaynaklarının korunmasına ve sürdürülebilir kalkınmasına destek olmak.

3.5 Ormanların Koruyucu ve Çevresel Hizmetleri

Bir karbon yutağı olması ve iklim değişikliğini önlemesi açısından ormanlar önemli hizmetler üretmektedir. Tarım alanlarının, toprak ve su kaynaklarının korunması ve düzenlenmesi, çölleşmenin, sel ve diğer doğal afetlerin önlenmesi, karbon birikimi ve havanın temizlenmesi gibi ormanların koruyucu ve çevresel hizmetleri konusunda toplumdaki bilinçlenme ve beklentiler artarak sürmektedir.

Türkiye’de ormanların yönetiminde entegre yönetim anlayışının uygulanmasının teşvik edilmesi, orman ekosistemlerinin sürdürülebilir yönetimi ve orman ile ilgili çevresel hizmetlerin korunması için politik şartların geliştirilmesi ve Akdeniz ormanlarının varlığını sürdürmesine ve bölge insanı için önem taşıyan ekosistem hizmeti sağlama kapasitelerinin muhafazasına katkıda bulunulması maksadıyla aşağıda detayları verilen projeler uygulamaya aktarılmıştır.

Türkiye’de Yüksek Koruma Değerine Sahip Akdeniz Ormanları Entegre Yönetim Projesi (GEF 5) ⁹

Başlama-Bitiş Tarihi	2014-2018
Yürütücü Kuruluş	Orman Genel Müdürlüğü
Uygulayıcı Kuruluş	Birleşmiş Milletler Kalkınma Programı (UNDP)
Açıklama	Akdeniz orman bölgesindeki yüksek koruma değerli ormanların çok yönlü faydalarını göstererek biyolojik çeşitliliğin ve karbon depolamasının garanti altına alınması için Türkiye’de ormanların yönetiminde entegre yönetim anlayışının uygulanmasının teşvik edilmesi hedeflenmektedir.

MENA Bölgesinde Ormanlık Politikalarının İklim Değişikliğine Adaptasyonu Projesi ¹⁰

Başlama-Bitiş Tarihi	2010-2015
Yürütücü Kuruluş	Orman Genel Müdürlüğü
Uygulayıcı Kuruluş	GIZ (Alman Teknik İşbirliği Kurumu)
Açıklama	MENA Bölgesinde önemli oranda orman alanına sahip ülkelerde iklim değişikliği çerçevesinde orman ekosistemlerinin sürdürülebilir yönetimi ve orman ile ilgili çevresel hizmetlerin korunması için politik şartların geliştirilmesi hedeflenmektedir.

Akdeniz Ormanlarının İklim Değişikliğine Uyumu Projesi ¹¹

Başlama-Bitiş Tarihi	2013-2016
Yürütücü Kuruluş	Orman Genel Müdürlüğü
Uygulayıcı Kuruluş	Doğa Koruma Vakfı (WWF)
Açıklama	İklim değişikliğinin etkilerine karşı Akdeniz ormanlarının varlığını sürdürmesine ve bölge insanı için önem taşıyan ekosistem hizmeti sağlama kapasitelerinin muhafazasına katkıda bulunulması hedeflenmektedir.

⁹ Proje Bütçesi: 28 milyon 550 bin Dolar (7 milyon 120 bin Doları Hibe), Finans Sağlayıcı Kuruluşlar: GEF (7 milyon 120 bin Dolar nakdi hibe), Orman Genel Müdürlüğü (19 milyon 400 bin Dolar ayni), UNDP (720 Bin Dolar nakdi ve 100 bin Dolar ayni), GIZ (600 bin Dolar ayni), WWF Türkiye (150 bin Dolar ayni), Doğa Koruma Merkezi (150 bin Dolar ayni), Orman Mühendisleri Odası (160 bin Dolar ayni) Orman Kooperatifleri Merkez Birliği (50 bin Dolar ayni), Gold Standart Vakfı (100 bin Dolar ayni)

¹⁰ Proje Bütçesi: 7,5 milyon Euro (Hibe), Finans Sağlayıcı Kuruluşlar: GIZ (Alman Teknik İşbirliği Kurumu), Partner Ülkeler: Fas, Tunus, Cezayir, Lübnan ve Suriye

¹¹ Proje Bütçesi: 452 bin 838 Euro, (Orman Genel Müdürlüğü 100 bin Euro ayni katkı), Finans Sağlayıcı Kuruluşlar: Orman Genel Müdürlüğü, Doğa Koruma Vakfı

Akdeniz Orman Ekosistemlerinin Ürün ve Hizmet Üretimine Küresel Değişiklikler Bağlamında İyileştirilmesi (FFEM) Projesi¹²

Başlama-Bitiş Tarihi	2013-2016
Yürütücü Kuruluş	Orman Genel Müdürlüğü
Uygulayıcı Kuruluş	FAO Silva Mediterranea Komitesi
Açıklama	Projenin ana hedefi, Akdeniz ormanlarından sağlanan çevresel ürün ve hizmetlerin sürdürülebilir şekilde yönetilmesinin veya iyileştirilmesinin desteklenmesidir. Proje kapsamında yapılacak saha çalışmaları sonucunda elde edilecek bilgi ve deneyimlerin, partner ülkelerle paylaşarak koordinasyonun güçlendirilmesi, yerel ve katılımcı yaklaşımların geliştirilmesi amaçlanmaktadır. Proje, FAO (BM Gıda ve Tarım Örgütü) Akdeniz Orman Ekosistemleri, GIZ, Avrupa Birliği ve diğer partner kuruluşlar ile işbirliği içerisinde yürütülmektedir. Bu projenin yönetiminden FAO ve Plan Bleu sorumludur.

4. Kurumsal Kapasitenin Geliştirilmesi

5018 sayılı Kamu Mali Yönetimi ve Kontrol Kanunu ile kamu mali yönetimi ve kontrol sistemimiz uluslararası standart ve Avrupa Birliği uygulamaları dikkate alınarak yeniden düzenlenmiş; kamu kaynaklarının etkili, ekonomik ve verimli kullanımının sağlanması amacıyla mali saydamlık ve hesap verebilirlik ilkeleri çerçevesinde performans esaslı bütçelemeye geçmiştir. Yürütülen faaliyetler ile sunulan ürün ve hizmetlerin iyileştirilmesi, performans sisteminin kurulması ve personel yetkinliğinin artırılması hedeflenmektedir.

4.1 Araştırma-Uygulama Birimleri Arasında İşbirliğinin Geliştirilmesi

Sürdürülebilir orman yönetimi ve toplumun ihtiyaçlarının karşılanması açısından ormancılık araştırmaları büyük önem arz etmektedir. Orman kaynaklarının yönetiminde daha fazla bilimsel araştırma yapılmasına ihtiyaç duyulmakta olup, Ormancılık Araştırma Enstitü Müdürlüklerince; ağaç ıslahı, plantasyon ormancılığı, orman yangınları, doğal ormanların korunması ve geliştirilmesi, odun dışı orman ürünleri, erozyonla mücadele, mera ıslahı, biyolojik çeşitlilik, sosyal ormancılık gibi konularda yürütülen projelerin sonuçları uygulama birimlerinin hizmetine sunulmaktadır.

4.2 Hizmet İçi Eğitimler

Eğitim faaliyetleri her yıl hazırlanan “**Hizmet İçi Eğitim Programı**” çerçevesinde; her kademedeki sürekli eğitim, hedef kitleye yönelik etkin bilinçlendirme ve mesleki eğitimlerin yanı sıra personelin kişisel gelişimine yönelik eğitimler şeklinde planlanmakta ve uygulanmaktadır.

4.3 Mali Yapının Güçlendirilmesi

Harcama disiplininin sağlanması, gelir artırıcı ve gider azaltıcı tedbirlere ağırlık verilmesi, tahsis ve izinlerin sıkı bir şekilde takibi ve bu izinlerden alınan bedellerin günün şartlarına göre artırılması ve ihtiyaç fazlası gayrimenkullerin değerlendirilmesi, öz gelirlerle giderleri karşılayabilen bir bütçe sistemine kavuşmanın temel unsurları arasında değerlendirilmektedir. Bu bakımdan; kaynakların etkili ekonomik ve verimli bir şekilde kullanılması, önceliklerin belirlenmesi, sektördeki gelişmelerin ortaya konulması amacıyla Dünya Bankası teknik ve mali desteğiyle orman politika notu hazırlanacaktır.

4.4 Kamu İç Kontrol Standartlarına Uyum

Kamu İç Kontrol Standartları Tebliği uyarınca hazırlanan ve 12.11.2009 tarihinde uygulamaya aktarılan “Orman Genel Müdürlüğü İç Kontrol Standartlarına Uyum Eylem Planı”, 2013 yılında ihtiyaçlar doğrultusunda revize edilmiştir.

¹² Proje Bütçesi: 8,5 milyon Euro (Hibe), Finans Sağlayıcı Kuruluşlar: FFEM (Fransız Küresel Çevre Kuruluşu), GIZ, AIFM, EFIMED ve AB Fon Kaynakları, Partner Ülkeler: Fas, Tunus, Cezayir, Lübnan

4.5 Bilgi Teknolojileri ve Yönetim Bilgi Sisteminin Geliştirilmesi

Bilişim alt yapısının oluşturulması, iş ve işlemlerin elektronik ortamda gerçekleştirilmesi, ekonomik ve sosyal şartların iyileştirilmesi ve stratejik plana uygun iş süreçlerinin hayata geçirilmesini hedefleyen “Orman Bilgi Sistemi (ORBİS) Projesi” 4 ana proje ve alt bileşenler halinde devam etmektedir.

4.6 Tanıtım ve Bilgilendirme

Faaliyet alanları, sunulan ürün ve hizmetlere yönelik hazırlanan planlar ve programlar ile uygulama sonuçları hakkında ilgili paydaşların zamanında bilgilendirilmesi, öncelikli hedef kitlesi olan ilköğretim öğrencilerinden başlayarak tüm paydaşlara yönelik etkin tanıtım ve bilgilendirme faaliyetlerinin yürütülmesi, ormanlar ve ormancılığımızın ulusal ve uluslararası düzeyde tanıtılması, kurumun kamuoyu bilinirliğinin artırılması, bu maksatla Radyo-TV programlarına katılım sağlanması ve tanıtımda etkin rol alabilecek sportif aktivitelerin desteklenmesine yönelik çalışmalar belirlenen program çerçevesinde yürütülmektedir. Ayrıca, kurumsal imajın toplumdaki karşılığının belirlenmesine yönelik ülke düzeyinde 2014 yılında gerçekleştirilen “Orman Genel Müdürlüğü Algı Araştırmasının” her 5 yılda bir tekrarlanması planlanmaktadır.

4.7 Uluslararası İşbirliğinin Geliştirilmesi

Ormancılık alanında ülke genelinde elde edilen deneyimler uluslararası ölçekte paylaşılmakta, bilimsel ve teknik gelişmelerin uygulanması için komşularımız ve Türk Cumhuriyetleri başta olmak üzere Amerika, Avrupa, Asya ve Afrika kıtasından pek çok ülke ile işbirliği gerçekleştirilmektedir. Bu güne kadar 31 ülke ile ormancılık alanında işbirliği yapılmasını öngören anlaşma, protokol ve iyi niyet beyanı imzalanmıştır. Bu çerçevede; 09 Ağustos 2010 tarihinde Türkiye Cumhuriyeti Hükümeti ile Kuzey Kıbrıs Türk Cumhuriyeti Hükümeti arasında imzalanan “Ormancılık Alanında Yardım ve İşbirliği Protokolü” kapsamında **Kuzey Kıbrıs Türk Cumhuriyeti Ormancılık Faaliyetleri Eylem Planı (2014-2018)**¹³ hazırlanmıştır.

4.8 Destek Hizmetleri ve Sosyal İmkânların Geliştirilmesi

Ormancılık, genellikle ana yerleşim merkezlerinden uzak, sarp ve engebeli alanlarda, değişik iklim, bitki örtüsü ve toprak koşulları etkisinde gerçekleştirilmektedir. Yüksek enerji tüketimi, statik çalışma yoğunluğu, ekstrem sıcaklık ve iklim faktörlerine açık olması ve kaza riskleri nedeniyle gerçekleştirilen çalışmalar ağır işler arasına yer almaktadır.

Hizmet binaları, diğer bina ve tesisler gözden geçirilmekte, ihtiyaca göre yeni bina ve tesis yapımı ile mevcutların bakım-onarımları gerçekleştirilmektedir. Ayrıca, ofis hizmetleri, bilgiye erişim, evrak ve arşiv hizmetleri ile ulaşım hizmetlerine yönelik çalışmalar yapılmakta, sosyal imkânlar çalışan beklentileri doğrultusunda geliştirilmektedir.

PERFORMANS BİLGİLERİ

A. Temel Politika ve Öncelikler

Ormancılık ve orman kaynaklarının yönetimi ile ilgili temel politika, öncelikler ile hedefler; kalkınma plan ve programlarında, hükümet programında, sektörel ve tematik strateji belgelerinde aşağıda özetlendiği şekilde yer almıştır.

¹³ 11 Temmuz 2015 tarihli ve 29413 sayılı Resmi Gazetede yayınlanan Türkiye Cumhuriyeti Hükümeti ile Kuzey Kıbrıs Türk Cumhuriyeti Hükümeti arasında “Ormancılık Alanında Yardım ve İşbirliği Protokolü” nün onaylanmasına dair kararın ekindeki protokolün 6. maddesi “c” bendi kapsamında “Ormancılık Alanında Ortak Çalışma Programı” hazırlanmış olup, Program çerçevesinde “Kuzey Kıbrıs Türk Cumhuriyeti Ormancılık Faaliyetleri Eylem Planı” revize edilecektir.

Onuncu Kalkınma Planı, 2014-2018

- Ormanlıkta yangınlar ile hastalık ve zararlılara karşı mücadele kapasitesi geliştirilecek, ağaçlandırma çalışmaları ve rehabilitasyon faaliyetleri hızlandırılacaktır.
- Ormanların ekonomik, sosyal ve ekolojik fonksiyonlarını gözeterek bir planlama anlayışı benimsenecek, endüstriyel nitelikte olanlar başta olmak üzere odun ile odun dışı orman ürünlerinin üretimi ve pazarlanmasında etkin yönetim sağlanacaktır.
- Orman köyleri başta olmak üzere, milli parklar gibi koruma alanlarının içinde veya civarında kurulu köyler ile dağ köylerinin dezavantajlı konumlarından kaynaklanan kalkınma sorunlarını azaltmaya yönelik üretim ve gelir tabanlı destek araçları geliştirilecektir.
- Doğal kaynakların ve ekosistem hizmetlerinin değeri ölçülerek politika oluşturma ve uygulama süreçlerinde dikkate alınacaktır.
- Tarım, ormancılık, gıda ve ilaç sanayii açısından önem taşıyan biyolojik çeşitliliğin tespiti, korunması, sürdürülebilir kullanımı, geliştirilmesi ve izlenmesi sağlanacaktır.
- Özel öneme sahip doğal korunan alanlar başta olmak üzere, nitelikli tarım arazileri ve orman varlığını koruyacak tedbirler alınacaktır. Bu kapsamda özellikle çölleşme ve erozyona karşı mücadele etkinleştirilecek, tarımsal faaliyetlerin toprak kaynakları üzerindeki çevresel ve sosyal etkileri izlenerek önleyici tedbirler yoğunlaştırılacaktır.

Öncelikli Dönüşüm Programı

PROGRAM	YERLİ KAYNAKLARA DAYALI ENERJİ ÜRETİMİ
Eylem No	38
Eylem	Orman köylerinde güneş enerjisi uygulamaları daha kısa sürede ve daha yoğun olarak gerçekleştirilecektir
Eylemden Sorumlu Kuruluş	Orman Genel Müdürlüğü
Eylemle İlgili Kuruluşlar	Enerji ve Tabii Kaynaklar Bakanlığı
Başlama ve Bitiş Tarihi	01.01.2015-01.12.2018
Açıklama	Orman Genel Müdürlüğü tarafından odun gibi ürünlerin üzerindeki baskıyı azaltıcı faaliyet olarak yürütülen güneş enerjisi kullanımının desteklenmesine yönelik çalışmalara devam edilecektir.

64'ncü Hükümet Programı

- Ormanların sınırlarının korunması ve mülkiyet problemlerinin çözümüne yönelik orman kadastro çalışmaları hızlandırılacak, ormanların ekonomik, sosyal ve ekolojik fonksiyonlarını gözeterek sürdürülebilir yönetim ilkesi benimsenecek, odun ve odun dışı orman ürünleri potansiyeli değerlendirilerek üretim ve pazarlanması konusunda etkin yönetim sağlanacaktır.
- Orman varlığı; 2023 yılında ülke yüzölçümünün yüzde 30'una denk gelen 23,3 milyon hektara yükseltilecektir. 2015-2019 yılları arasında; 12 milyon 700 bin dekar alanda 1 milyar 250 milyon fidan toprakla buluşturulacaktır.
- 2015-2019 yılları arasında 500 adet baraj ve göletin etrafı ağaçlandıracak, Maden Sahaları Rehabilitasyonu Eylem Planları ile 60 bin dekar alana sahip 1.628 adet terk edilmiş maden sahası ıslah edilerek tabiata kazandırılacaktır.
- Erozyonla taşınan toprak miktarı 2019 yılında 140 milyon tona indirilecektir.
- Orman köylülerinin yerinde kalkandırılması amacıyla; 5 yıllık dönemde '5 Bin Köye, 5 Bin Gelir Getirici Orman' projesi çerçevesinde ceviz, badem, fıstık çamı gibi meyveli orman ağacı dikilecektir.
- 2019 yılı sonuna kadar ormanlarımızın tamamının tapu ve tescil işlemleri tamamlanacaktır.

Orta Vadeli Program 2016-2018

Temel gayesi; "Makroekonomik istikrarın korunduğu, cari açığın ve enflasyonun aşamalı olarak düşürüldüğü bir ortamda yapısal reformlar yoluyla büyümeyi artırmak ve daha kapsayıcı hale getirmek" şeklinde tanımlanan program döneminde, yurt içi tasarrufların artırılması, özel yatırımlar kaynaklı bir büyüme yapısının özendirilmesi, ekonominin rekabet gücünün ve verimlilik düzeyinin yükseltilmesi temel öncelikler arasında sıralanmıştır.

2016 Yılı Programı

- Orman kadastrounun tamamlanması, orman yolu altyapısının geliştirilmesi, yeşil ekonomi anlayışının temelini oluşturan odun dışı orman ürünlerine yönelik envanter ve planlama çalışmalarının yapılması ve orman köylerinin kırsal kalkınma içerisinde değerlendirilmesi

öncelikli politika alanları arasında yer almaktadır.

Türkiye Ulusal Ormancılık Programı, 2004-2023

Ülkemiz ormancılığının temel gayesi; “Orman kaynaklarının sürdürülebilir yönetimi ile, toplum refahına ve ülkenin sürdürülebilir kalkınmasına optimum katkıların sağlanması” şeklinde ifade edilmiş;

- Ormanların, alanlarının, biyolojik çeşitliliğinin ve doğal yapılarının muhafazası, biyotik ve abiyotik zararlara karşı korunması,
- Mevcut ormanların geliştirilmesi, orman dışındaki uygun alanlar üzerinde orman tesisi ile orman alanlarının genişletilmesi,
- Ormanlardan ekolojik, ekonomik, sosyal ve kültürel çok yönlü faydaların (odun ve odun dışı orman ürünleri, sosyal-kültürel faydalanmalar, koruyucu ve çevresel fonksiyonlar, yerel toplulukların yaşam şartlarının iyileştirilmesine katkı, vb.) yerel, ülkesel ve küresel düzeylerde, sürdürülebilir olarak sağlanması, hakça paylaşımı ve toplum yararına faydalanılması,

hedef olarak tanımlanmıştır. Ormanların sürdürülebilir yönetiminin geliştirilmesine yönelik temel politika ise; “Kabul edilen ulusal ormancılık ilkeleri ve sürdürülebilir orman yönetimi tanımı çerçevesinde, ormanların alanlarının, bütünlüğünün, biyolojik çeşitliliğinin, sağlığının, gençleşme kapasitesinin ve verimliliğinin korunması ve geliştirilmesini sağlayacak şekilde, çok fonksiyonlu yönetimi; ormancılık faaliyetlerinin, orman teşkilatı ile diğer ilgili gruplarının katılım ve işbirliği ile havza bazında entegre olarak planlanması ve uygulanması, böylece devlet ormancılığında millet ormancılığına geçişin sağlanması. Bu amaçla, yerel düzeyde yetki ve sorumlulukların güçlenmesine gerekli önem ve özen gösterilerek, uygun kurumsal kapasitelerin, yasal çerçeve ve finansal mekanizmaların oluşturulması” şeklinde açıklanmıştır.

Ulusal İklim Değişikliği Strateji Belgesi, 2010-2020

- Ormansızlaşma ve orman alanlarının bozulmasına ilişkin mevcut durumun ortaya konularak, sorunların çözümüne yönelik stratejilerin geliştirilmesi, iklim değişikliğinin orman ekosistemleri üzerine etkilerinin değerlendirilerek, bilimsel araştırmalara dayalı politikaların üretilmesi,
- Özellikle kurak ve yarı kurak mntikalarda kuraklığa dayanıklı ağaç türlerinde ağaçlandırma yapılması,
- Enerji kaynağı olarak tarımsal ormancılık faaliyetlerinin yaygınlaştırılması,
- Su kaynaklarının korunması ve sürdürülebilirlik esasları çerçevesinde yönetilmesi açısından büyük önem arz eden orman alanları ve ormancılık faaliyetlerinin üst havza yönetimi ilkeleri doğrultusunda planlanarak uygulanması, kentsel alanlarda açık ve yeşil alan sistemlerinin artırılması ve kent ormancılığının geliştirilmesi,
- Orman yangınlarını önlemeye ve ormansızlaşma yüzünden azalan yutak alanların korunmasına, doğal ormanların korunup geliştirilmesine ve ağaçlandırma çalışmalarına hız verilerek, sıcaklıkların artmasına paralel olarak orman alanlarında artabilecek böcek, mantar ve benzeri zararlılara karşı etkili önlemlerin alınması,
- Çölleşme ve erozyonla mücadele çalışmalarının geliştirilerek yaygınlaştırılması,

hedeflerine yer verilmiştir.

Ulusal Biyolojik Çeşitlilik Stratejisi ve Eylem Planı, 2007

Biyolojik Çeşitlilik Sözleşmesi (BÇS)'nin üç temel hedefini; biyolojik çeşitliliğin korunması, biyolojik kaynakların sürdürülebilir kullanımı ve genetik kaynakların kullanımından kaynaklanan faydaların adil ve hakkaniyete uygun paylaşımı oluşturmaktadır. Bu üç temel hedef kapsamında tanımlanan gaye ve hedefler arasında;

- Orman biyolojik çeşitliliğinin durumu ve gidişatının daha iyi değerlendirilebilmesi için izleme programlarının geliştirilmesi ve uygulanması,
- Orman biyolojik çeşitliliğinin daha etkin korunması ve sürdürülebilir kullanımı için uygun mekanizmaların oluşturulması,

sıralanmış;

- Orman ekosistemleri içinde duyarlı, tehdit ya da tehlike altındaki türlere ilişkin bilgilerin güncelleştirilerek, biyolojik çeşitlilik merkezi bilgi yönetim sistemine eklenmesi,
- Baskı altında olan orman ekosistemlerinin tespiti ve tehlike durumlarına göre sınıflandırılması,
- Baskı altında olan ekosistemler, türler ve popülasyonların, biyotik ve abiyotik parametrelerin bütünleştirildiği bir program dahilinde izlenmesi,
- Orman biyolojik çeşitliliğinin durumu ve gidişatının daha iyi değerlendirilebilmesi için araştırma sonuçlarının ve izleme programından elde edilen bilgilerin karar vericiler, kullanıcılar ve diğer paydaşların kullanımına açılması,
- Öncelikli ekosistemler ve sıcak noktalardan başlayarak orman ekosistemleri içinde yeni korunan alanların kurulması, mevcut korunan alanların yönetim planlarının tamamlanması ve bu alanların etkin yönetimi için gerekli idari ve lojistik altyapının güçlendirilmesi,
- Ekosistem bazlı yönetim, sürdürülebilir kullanım, envanter yöntemleri, izleme, veri yönetimi, çok disiplinli araştırmalar, korunan alanların yönetimi, çevre eğitimi, çevresel etki değerlendirmesi ve acil durum planlaması konularında Orman Genel Müdürlüğü teknik personeline eğitim sağlanması,
- Ekolojik etmenlerin belirlenmesi, orman yetiştirme ortamı birimlerinin ayrılması, haritalanması ve verimliliğinin belirlenmesi yoluyla orman yetiştirme ortamlarının sınıflandırılması,
- Orman ekosistemlerinin sürdürülebilir kullanımı ve biyolojik çeşitliliğin korunmasını desteklemek için orman yönetimi planları ve uygulama kurallarının bütünleştirilmesi ve uygulanmaya konması,
- Otsu ve odunsu bitki genetik çeşitliliğinin yerinde korumasına yönelik programların uygulanmasını desteklemek amacıyla orman ekosistemleri içinde türler ve habitatlar arası ekolojik ilişkileri ortaya koyan araştırmaların desteklenmesi,

eylemler arasında yer almıştır.

Türkiye Tarımsal Kuraklıkla Mücadele Stratejisi ve Eylem Planı, 2013-2017

- Su arzını artıran orman amenajmanı çalışmalarının, kuraklık etkilerinin yoğun olduğu bölgelerde hızlandırılması,
- Ağaçlandırma, bozuk orman alanlarının iyileştirilmesi, erozyon kontrolü ve mera ıslah çalışmalarının artırılması,
- Mevcut ormanların bir bölümünün, su üretim amacı ile işletilmesi,
- Doğal kaynakların sürdürülebilir anlayışla korunması ve geliştirilmesine yönelik araştırmalara devam edilmesi,
- Yeni orman alanlarının tesis edilmesinde ve mevcut ormanların yönetiminde su üretimini artırıcı teknik ve yöntemlerin geliştirilmesi,
- Yarı kurak yerlerde ağaçlandırmalarda kullanılan teknikler geliştirilerek ve yaygınlaştırılması,

tedbirlere yer verilmiştir.

Ulusal Kırsal Kalkınma Stratejisi

Orman ekosistemlerinin korunması ve orman kaynaklarının sürdürülebilir kullanımının sağlanması, öncelikler arasında tanımlanmıştır;

- Orman rejimindeki alanlarda orman kaynaklarının sürdürülebilir yönetimi çerçevesinde, saha emniyetinin sağlanması ve bütünlüğünün korunması, korumanın etkinleştirilmesi gayesiyle mevcut yolların iyileştirilmesi öncelikli olmak üzere, teknik standartlara uygun yol yapımının gerçekleştirilmesi,
- Orman kaynaklarının korunması ve orman köylüsünün kalkındırılmasına katkıda bulunmak gayesiyle; orman kadastro çalışmaları hızlandırılmasına, mera hayvancılığının ormanlar üzerindeki baskısının azaltılmasına, ekosistemlerinin sahip olduğu biyolojik çeşitliliğin korunmasına ve biyolojik kaynakların sürdürülebilir kullanımına, ağaçlandırma ve toprak muhafaza çalışmalarına, orman yangınları ile mücadele kapsamında idari ve teknik altyapının güçlendirilmesine, enerji ormanı tesisi ve orman kaynakları üzerinde ilave baskı yaratmaksızın odun dışı orman ürünleri üretiminin geliştirilmesine ve sosyal ormancılık faaliyetlerine yönelik tedbirlerin geliştirilmesi,
- Orman köylülerinin gelir ve istihdam imkânlarının artırılması, devlet ormanları dışında orman ürünleri üretimi suretiyle orman varlıkları üzerindeki baskının azaltılması, çevrenin geliştirilmesi gayesiyle ulusal ormancılık politikaları çerçevesinde özel ormancılık işletmelerinin desteklenmesine devam edilmesi,
- Başta orman köylüleri olmak üzere, tarımla kalkınması mümkün olmayan yörelerin, yerel kaynaklara dayalı olarak alternatif faaliyetlere yönlendirilmesi,

tedbir önerileri arasında sıralanmıştır.

Çölleşme ile Mücadele Sözleşmesi Türkiye Ulusal Eylem Programı 2005

- Sürdürülebilir doğal kaynak yönetimini sağlayacak politikaların geliştirilmesi; orman içi ve çevresi köylerde doğal kaynakların tahribini önleyici ve yöre halkının kalkınmasını destekleyici politikaların sürdürülmesi ve geliştirilmesi,
- Ağaçlandırma Yönetmeliğindeki özel ağaçlandırma teşviklerinin pratik olarak uygulanabilirliğini sağlayacak düzenlemeler yapılması, orman alanlarındaki mülkiyet anlaşmazlıklarının orman köylülerinin talep ve katılımlarını da kapsayacak şekilde çözümlenmesi, hava kirliliğinin orman ağaçları üzerindeki olumsuz etkisini azaltmak amacıyla 1986

- yılında uygulamaya konulan Hava Kalitesinin Korunmasına ilişkin yönetmelikteki değerlerin ve vejetasyonun korunmasını sağlamaya yönelik değerlere indirilmesi için gerekli çalışmaların yapılması,
- Meraların amenajman kurallarına göre yönetilmesi; meraların ekolojik ve sosyal yönden araştırmaları yapılarak biyolojik zenginliğinin ortaya konulması, meralarda bitki dinamiğinin belirlenmesi, mera durumu değerlendirme modellerinin geliştirilmesi, meraların korunması ve ıslahı çalışmalarına devam edilmesi,
 - Sürdürülebilir orman yönetimi için kriter ve göstergelerin geliştirilmesi ve uygulanması; orman sayılan alanlardan yararlanma amaçlarının ulusal ve bölgesel olarak ve orman ekosistemleri özelinde belirlenmesi, ormanlardan sürdürülebilir ekonomik bir faydalanmanın sağlanmasını temin edecek bölgesel ve ülkesel orman yönetim planlamasının yapılması, orman yangınları uyarı, araştırma ve önleme sistemlerinin güçlendirilmesi, zararlı böcek ve hastalıklarla mücadelede biyolojik metotlara ağırlık verilmesi, orman kaynaklarının envanteri, kadastrosu ve planlamasında yeni teknolojilerin kullanılması, halkın uygun alanlarda özel ağaçlandırmaya teşvik edilmesi, doğal ormanlardaki kardelen, ginsin, sütleğen, salep vb. türlerin yabani ırklar üzerindeki kullanım baskısının azaltılması için bu türlerin kültüre alınmasının teşvik edilmesi, odun dışı orman ürünlerinden yararlanılması, Pan-Avrupa ve Yakın Doğu sürdürülebilir orman yönetimi kriter ve göstergeleri ile ilgili gelişmelerin takip edilmesi,
 - Orman köylüsünün sosyo ekonomik yönden kalkındırılıp, ormana bağımlılığı en alt düzeye indirilmesi ve ormanların korunmasının sağlanması,

eylem ve yapılacak çalışmalar arasında sıralanmıştır.

Ulusal Havza Yönetim Stratejisi, 2014-2023

Temel önceliği; “Ülkemiz su toplama havzalarında yıllardır süregelen doğal kaynak ve çevresel bozunum sürecini durdurmak, toprak, yeraltı ve yerüstü su kaynaklarının verimliliğini ve kalitesini korumak ve geliştirmek, havzadaki fauna ve floranın korunmasını ve durumlarının iyileştirilmesini sağlamak, alt havzalardaki kullanıcılara sunulan havza hizmetlerini havzanın ekosistem bütünlüğüne zarar vermeyecek biçimde azami düzeye çıkarmak ve havzada yaşayan düşük gelirli kırsal nüfusun refah düzeyinin yükseltilmesine katkı sağlamak” şeklinde tanımlanan Ulusal Havza Yönetim Strateji belgesinde;

- Ulusal Entegre Havza Yönetim Bilgi Sistemi ile bağlantılı Orman Bilgi Sistemini oluşturmak.
- Bozuk orman alanlarında gerçekleştirilecek rehabilitasyon ve ağaçlandırma çalışmaları ile havzalardaki ormanların halen % 50’sini oluşturan normal/verimli orman alanlarını 2023 yılında % 75’e çıkarmak.
- Gerçekleştirilecek erozyon kontrolü tedbirleri ile halen yılda 250 milyon ton olan erozyonla taşınan rusubat miktarını 2023 yılında 150 milyon tona indirmek.
- Odun dışı orman ürünlerinden yararlanmayı geliştirmek, üretilen ve pazarlanan ürün miktarını ve yerel köylülerin bu ürünlerden gelirlerini en az % 25 artırmak.
- Havzaların orman sahalarında halen yılda 15,5 milyon ton olan yıllık karbon yutak kapasitesini 2023 yılında 20 milyon ton’a çıkarmak.
- Havza koruma ve rehabilitasyon çalışmalarının doğal kaynaklar üzerinde baskı oluşturan düşük gelirli halkın yaşam ve gelir koşullarının iyileştirilmesi faaliyetleri ile beraber yürütülmesine yönelik büyük ölçekli entegre ve katılımcı havza rehabilitasyon projelerini uygun havzalarda hazırlamak ve uygulamak.
- Yukarı havza alanlarında doğal afetlere karşı havza ıslahı, sel, çığ ve heyelan projelerini hazırlamak ve uygulamak.

hedefler arasında yer almıştır.

B. Gaye ve Hedefler

Orman Genel Müdürlüğü’nün 2013-2017 Stratejik Planında misyonu; “**Orman ve orman kaynaklarını her türlü tehlikelere karşı korumak, doğaya yakın bir anlayışla geliştirmek, ekosistem bütünlüğü içinde ve topluma çok yönlü sürdürülebilir faydalar sağlayacak şekilde yönetmek**”, vizyonu ise; “**İnsana, doğaya ve çevreye duyarlı, sürdürülebilir orman yönetimini sağlayan şeffaf ve saygın bir kurum olmak**” şeklinde belirlenmiştir. Vizyonu destekleyecek gelişme eksenleri;

- Ormanların Korunması,
- Ormanların Geliştirilmesi ve Genişletilmesi,
- Orman Kaynaklarından Faydalanma,
- Kurumsal Kapasitenin Geliştirilmesi,

tanımlanmış ve bu çerçevede aşağıda belirtilen stratejik gayeler belirlenmiştir.

- Ormanları, orman sayılan yerleri ve bu yerlerdeki biyolojik çeşitliliği, her türlü biyotik ve abiyotik zararlılara karşı korumak,
- Mevcut ormanları geliştirmek, verimliliğini artırmak ve alanlarını genişletmek,
- Ormanların ürettiği mal ve hizmetlerden toplumun gelişen ve değişen beklentilerini en üst seviyede karşılamak, ormanlardan çok yönlü ve sürdürülebilir şekilde faydalanmak,
- Sürdürülebilir orman yönetimini sağlamaya, daha hızlı ve kaliteli hizmet sunmaya, belirlenen stratejik amaçlara ulaşmaya yönelik kurumsal gelişimi sağlamak,

Belirlenen stratejik gayelere yönelik hedefler ise;

- Orman yangınlarıyla mücadelede önleyici tesis ve tedbirler artırılacak, yangınla mücadele kapasitesi güçlendirilecek, yangına birinci derecede hassas bölgelerde ilk müdahale süresi 15 dakikaya indirilecektir.
- Orman zararlılarıyla mücadele kapasitesi artırılacak, mekanik, biyolojik ve biyoteknik mücadele oranı % 90'e çıkarılacaktır.
- İnsanların ormanlara yönelik olumsuz müdahalelerine karşı tedbirler artırılacak, orman suç sayısı azaltılacaktır.
- Ormanların sınırlandırma ve kadastro işlemleri bitirilecek, kadastro bitirilen ve kesinleşen ormanların tapuya tescil işlemleri tamamlanacaktır.
- Orman alanlarındaki biyoçeşitlilik tespitleri yapılacak, biyoçeşitlilik bir fonksiyon olarak amenajman planlarına entegre edilecek, bu alanlar düzenli olarak izlenecek ve korunması gerekenler koruma altına alınacaktır.
- Ormancılık altyapısı güçlendirilecek, mevcut orman yolları standart hale getirilecektir.
- Ormancılık çalışmalarının sürdürülebilirliğini sağlamak üzere orman köylerinde sosyo-ekonomik kalkınma desteklenecektir.
- Verimli ormanların iyileştirilmesine ve verimliliğinin artırılmasına yönelik silvikültürel bakım tedbirleri artırılacaktır.
- Verimli orman alanı 12.500.000 hektara çıkarılacaktır.
- 75.000 hektar alanda doğal gençleştirme, 65.000 hektar alanda da yapay gençleştirme çalışması yapılacaktır.
- Piyasa taleplerine uygun ürün elde etmek üzere; 90.000 hektar alanda kaliteli odun, tohum ve meyve verimliliğine yönelik budama yapılacaktır.
- 50.000 hektar alanda öncelikle hızlı gelişen yerli türlerle olmak üzere endüstriyel ağaçlandırmalar kurulacaktır.
- Orman varlığımız, ülke toplam alanın % 30'una çıkarılacaktır.
- Ülkemizin orman ağacı tohum ve fidan ihtiyacı karşılanacaktır.
- Erozyonla mücadele edilecek, sel ve çığ kontrol çalışmaları yürütülecektir.
- Orman alanlarının çok amaçlı faydalanmaya uygun olarak envanteri çıkarılacak ve amenajman planları yapılacaktır.
- Endüstriyel odun üretiminde verimlilik % 81'e çıkarılacak, kaliteli tomruk üretimi artırılacaktır.
- Odun üretim maliyeti düşürülecek, iç ve dış piyasada rekabet imkanları oluşturulacaktır.
- Odun dışı orman ürünlerinin potansiyeli tespit edilerek, faydalanma düzenlenecek ve plan döneminde ekonomik öneme sahip ürün çeşit ve miktarı % 25 oranında artırılacaktır.
- Sertifikalı orman alanı artırılacaktır.
- İklim değişikliği ile mücadele kapsamında ormanların artan ekolojik işlevleri yanı sıra koruyucu ve çevresel hizmetlerinden daha fazla faydalanılması yönünde çalışmalar yapılacaktır.
- Ormanların sosyal, kültürel, bilimsel, sportif ve estetik hizmetlerinden toplumun daha fazla faydalanmasının sağlanması yönünde rekreasyon alanları belirlenecek, hizmet seviyesi ve kalite artırılacaktır.
- Ormancılık alanındaki sorunların çözümüne katkı sağlanması ve yeni tekniklerin geliştirilmesi için AR-GE çalışmaları gerçekleştirilecektir.
- İnsan kaynakları yönetimi, Genel Müdürlüğün misyonunu gerçekleştirme yönünde geliştirilecektir.
- Genel Müdürlüğün finansman yapısı güçlendirilecektir.
- Ormancılık mevzuatı iyileştirilecek, daha hızlı, kaliteli ve etkin hizmet sunumuna yönelik mekanizmalar geliştirilecektir.
- Bilgi sistemleri ve teknoloji alt yapısı tamamlanacak, orman bilgi sistemi kurulacaktır.
- Genel Müdürlüğün faaliyetleri tanıtılacak, toplumun ormanlar ve ormancılıkla ilgili konularda sürekli bilgilendirilmesi sağlanacaktır.
- Uluslararası ormancılık sürecinde alınan kararların ormancılığımıza entegrasyonu sağlanacak, yakın ve komşu ülkelerle ormancılık alanında işbirliği geliştirilecektir.
- Destek hizmetleri ve sosyal imkanlar geliştirilecektir.

şeklinde sıralanmıştır.

C. Performans Hedef ve Göstergeleri İle Faaliyetler

2013-2017 Orman Genel Müdürlüğü Stratejik Planında belirlenmiş olan hedefler ile 2016 yılına ilişkin belirlenen performans hedefleri ve yürütülecek faaliyet/projelerin genel çerçevesi aşağıda yer almaktadır.

Stratejik Hedef	Performans Hedefi	Faaliyet
1 Orman yangınlarıyla mücadelede önleyici tesis ve tedbirler artırılacak, yangınla mücadele kapasitesi güçlendirilecek, yangına birinci derecede hassas bölgelerde ilk müdahale süresi 15 dakikaya indirilecektir	Orman yangınlarıyla mücadelede önleyici tesis ve tedbirler artırılacak, yangınla mücadele kapasitesi güçlendirilecektir.	Orman yangınlarıyla mücadele
2 Orman zararlılarıyla mücadele kapasitesi artırılacak, mekanik, biyolojik ve biyoteknik mücadele oranı % 90'a çıkarılacaktır	Orman zararlılarıyla mücadele kapasitesi geliştirilerek etkinliği artırılacak, ulaşılan başarı düzeyinin stabilitesi sağlanacaktır	Orman zararlılarıyla mücadele
3 İnsanların ormanlara yönelik olumsuz müdahalelerine karşı tedbirler artırılacak, orman suç sayısı azaltılacaktır	Ormana yönelik olumsuz insan müdahalelerine karşı alınacak tedbirler artırılarak orman suçları azaltılacaktır	Orman suçlarıyla mücadele
4 Ormanların sınırlandırma ve kadastro işlemleri bitirilecek, kadastrosu bitirilen ve kesinleşen ormanların tapuya tescil işlemleri tamamlanacaktır	Ormanların sınırlandırma ve kadastro işlemleri bitirilecek, kadastrosu bitirilen ve kesinleşen ormanların tapuya tescil işlemleri tamamlanacaktır	Orman kadastrosu
5 Orman alanlarındaki biyoçeşitlilik tespitleri yapılacak, biyoçeşitlilik bir fonksiyon olarak amenajman planlarına entegre edilecek, bu alanlar düzenli olarak izlenecek ve korunması gerekenler koruma altına alınacaktır	Orman alanlarındaki biyoçeşitlilik tespitleri yapılacak ve biyoçeşitlilik bir fonksiyon olarak amenajman planlarına entegre edilecektir	Orman biyolojik çeşitliliğin tespiti, teşhisi ve haritalandırılması
6 Ormancılık altyapısı güçlendirilecek, mevcut orman yolları standart hale getirilecektir	Ormancılık yol altyapısı güçlendirilecek, standart olmayan yollar iyileştirilerek standart hale getirilecektir	Orman yolları
7 Ormancılık çalışmalarının sürdürülebilirliğini sağlamak üzere orman köylerinde sosyo-ekonomik kalkınma desteklenecektir	Orman köylerinde sosyo-ekonomik kalkınma desteklenecektir	Orman köylülerinin desteklenmesi
8 Verimli ormanların iyileştirilmesine ve verimliliğinin artırılmasına yönelik silvikültürel bakım tedbirleri artırılacaktır	Verimli ormanların iyileştirilmesine ve verimliliğinin artırılmasına yönelik silvikültürel bakım tedbirleri artırılacaktır	Verimli ormanların iyileştirilmesi
9 Verimli orman alanı 12.500.000 hektara çıkarılacaktır	Bozuk orman alanlarında rehabilitasyon çalışması yapılacaktır	Rehabilitasyon
10 75.000 hektar alanda doğal gençleştirme, 65.000 hektar alanda da yapay gençleştirme çalışması yapılacaktır	Doğal ve yapay gençleştirme çalışması yapılacaktır	Ormanların gençleştirilmesi
11 Piyasa taleplerine uygun ürün elde etmek üzere; 90.000 hektar alanda kaliteli odun, tohum ve meyve verimliliğine yönelik budama yapılacaktır	Kaliteli odun, tohum ve meyve verimliliğine yönelik budama yapılacaktır	Budama
12 50.000 hektar alanda öncelikle hızlı gelişen yerli türlerle olmak üzere endüstriyel ağaçlandırmalar kurulacaktır	Hızlı gelişen yerli türlerle endüstriyel ağaçlandırmalar kurulacaktır	Endüstriyel ağaçlandırma
13 Orman varlığımız, ülke toplam alanın % 30'una çıkarılacaktır	Yeni ormanlar tesis edilerek orman varlığı artırılacaktır	Ağaçlandırma
14 Ülkemizin orman ağacı tohum ve fidan ihtiyacı karşılanacaktır	Ülkemizin orman ağacı tohum ve fidan ihtiyacı karşılanacaktır	Fidan ve tohum üretimi
15 Erozyonla mücadele edilecek, sel ve çığ kontrol çalışmaları yürütülecektir	Erozyonla mücadele edilecek, sel ve çığ kontrol çalışmaları yürütülecektir	Toprak muhafaza ve havza ıslahı

Stratejik Hedef	Performans Hedefi	Faaliyet
16 Orman alanlarının çok amaçlı faydalanmaya uygun olarak envanteri çıkarılacak ve amenajman planları yapılacaktır	Orman alanlarının çok amaçlı faydalanmaya uygun olarak amenajman planları yapılacaktır	Amenajman planı
17 Endüstriyel odun üretiminde verimlilik % 81'e çıkarılacak, kaliteli tomruk üretimi artırılabacaktır	Endüstriyel odun üretiminde verimlilik ve kalite artırılabacaktır	Odun üretimi ve kalitesinin artırılması
18 Odun dışı orman ürünlerinin potansiyeli tespit edilerek, faydalanma düzenlenecek ve plan döneminde ekonomik öneme sahip ürün çeşit ve miktarı % 25 oranında artırılabacaktır	Odun dışı orman ürünlerinin potansiyeli tespit edilerek, faydalanma düzenlenecek ve ekonomik öneme sahip ürün çeşit ve miktarı artırılabacaktır	Odun dışı orman ürünleri envanteri, değerlendirilmesi ve geliştirilmesi
19 Sertifikalı orman alanı artırılabacaktır	Sertifikalı ormanlara yönelik çalışmaların etkinlik analizi yapılacaktır	Orman alanında sertifikasyon etkinlik analizi
20 İklim değişikliği ile mücadele kapsamında ormanların artan ekolojik işlevleri yanı sıra koruyucu ve çevresel hizmetlerinden daha fazla faydalanılması yönünde çalışmalar yapılacaktır	Türkiye'de Yüksek Koruma Değerlerine Sahip Akdeniz Ormanlarında Entegre Yönetim Projesi uygulanacaktır	İklim değişikliği ile mücadele
21 Ormanların sosyal, kültürel, bilimsel, sportif ve estetik hizmetlerinden toplumun daha fazla faydalanmasını sağlanması yönünde rekreasyon alanları belirlenecek, hizmet seviyesi ve kalite artırılabacaktır	Ormanların sosyal, kültürel, bilimsel, sportif ve estetik hizmetlerinden toplumun daha fazla faydalanması sağlanacaktır	Bilimsel, eğitsel ve rekreasyon hizmetlerinin düzenlenmesi
22 Ormancılık alanındaki sorunların çözümüne katkı sağlanması ve yeni tekniklerin geliştirilmesi için AR-GE çalışmaları gerçekleştirilecektir	Ormancılık alanındaki sorunların çözümüne katkı sağlanması ve yeni tekniklerin geliştirilmesi için AR-GE çalışmaları gerçekleştirilecektir	Araştırma projeleri
23 İnsan kaynakları yönetimi, Genel Müdürlüğün misyonunu gerçekleştirme yönünde geliştirilecektir	İnsan kaynakları sürekli geliştirilecektir	Eğitim çalışmaları
24 Genel Müdürlüğün finansman yapısı güçlendirilecektir	Genel Müdürlüğün finansman yapısı güçlendirilecektir	Öz kaynakların takibi ve kontrolü
25 Ormancılık mevzuatı iyileştirilecek, daha hızlı, kaliteli ve etkin hizmet sunumuna yönelik mekanizmalar geliştirilecektir	Kaliteli ve etkin hizmet sunumuna yönelik mekanizmalar geliştirilecektir	Risk odaklı denetim
26 Bilgi sistemleri ve teknoloji alt yapısı tamamlanacak, orman bilgi sistemi geliştirilecektir	Bilgi sistemleri ve teknoloji alt yapısı tamamlanacak, orman bilgi sistemi geliştirilecektir	Bilgi ve iletişim teknolojilerine dayalı sistem geliştirme
27 Genel Müdürlüğün faaliyetleri tanıtılacak, toplumun ormanlar ve ormancılıkla ilgili konularda sürekli bilgilendirilmesi sağlanacaktır	Genel Müdürlüğün faaliyetleri tanıtılacak, toplumun ormanlar ve ormancılıkla ilgili konularda sürekli bilgilendirilmesi sağlanacaktır	Yayın ve tanıtım
28 Uluslararası ormancılık sürecinde alınan kararların ormancılığımıza entegrasyonu sağlanacak, yakın ve komşu ülkelerle ormancılık alanında işbirliği geliştirilecektir	Uluslararası ormancılık sürecinde alınan kararların ormancılığımıza entegrasyonu sağlanacak, yakın ve komşu ülkelerle ormancılık alanında işbirliği geliştirilecektir	Uluslararası ormancılık sürecinin takibi ve işbirliği
29 Destek hizmetleri ve sosyal imkânlar geliştirilecektir	Destek hizmetleri ve sosyal imkânlar geliştirilecektir	Fiziksel kaynakların iyileştirilmesi

PERFORMANS HEDEFİ 1

İdare Adı	40.17-ORMAN GENEL MÜDÜRLÜĞÜ
Stratejik Amaç	ORMANLARI, ORMAN SAYILAN YERLERİ VE BU YERLERDEKİ BİYOLOJİK ÇEŞİTLİLİĞİ, HER TÜRLÜ BİYOTİK VE ABİYOTİK ZARARLILARA KARŞI KORUMAK
Stratejik Hedef	Orman yangınlarıyla mücadelede önleyici tesis ve tedbirler artırılabacak, yangınla mücadele kapasitesi güçlendirilecek, yangına birinci derecede hassas bölgelerde ilk müdahale süresi 15 dakikaya indirilecektir
Performans Hedefi	Orman yangınlarıyla mücadelede önleyici tesis ve tedbirler artırılabacak, yangınla mücadele kapasitesi güçlendirilecektir.

Coğrafi konumu itibarıyla Akdeniz iklim kuşağında yer alan ülkemizde ormanlarımızın büyük bir bölümü yangın tehdidi altında bulunmakta, önemli bir kısmı yangına birinci derecede hassas mntikalarda yer almaktadır. Bu bölge yaklaşık 1.700 km'lik Akdeniz sahil bandının 160 km derinliğinde 12 milyon hektarlık alanı kapsamaktadır. Bu alan ülke ormanlık alanının % 58'ine tekabül etmektedir. Bu sebepten orman yangınları ülkemiz ormancılığında gündeme en çok gelen konular arasında yer almaktadır.

Orman varlığımızı tehdit eden ve her yıl binlerce hektar orman alanının yok olmasına neden olan orman yangınlarıyla mücadelede, orman yangınlarının çıkmasına mani olunması veya her türlü tedbire rağmen çıkan yangınların büyük boyutlara ulaşmadan kısa zamanda söndürülebilmesi için gerekli tedbirlerin alınması, öncelikle bu hususta yeterli alt yapıya ve güçlü bir organizasyona sahip olmayı gerekli kılmaktadır.

Performans Göstergeleri	Ölçü Birimi	2014	2015	2016
1 Yangın başına düşen alan miktarı	Hektar	1,45	1,49	1,0
Orman yangınlarıyla mücadele kapsamında alınan tedbirlerin, yangınlarla mücadelede etki düzeyinin izlenmesi ve değerlendirilmesi maksadıyla belirlenmiştir. Gösterge verileri yıllık değerleri ifade etmektedir.				
2 Yangına 1.derecede hassas bölgelerde ilk müdahale süresi	Dakika	14,00	14,50	15,00
Orman yangınlarına birinci derecede hassas bölgelerde ilk müdahale süresinin izlenmesi ve müdahale süresiyle yanan orman alanı miktarının analiz edilmesi maksadıyla belirlenmiştir. Gösterge verileri yıllık ortalama değerleri ifade etmektedir.				
3 İnsan kaynaklı yangın sayısının toplam yangın sayısına oranı	Yüzde	84,7	88,0	84,0
İnsan kaynaklı yangın sayısının izlenmesi maksadıyla belirlenmiştir. Gösterge verileri yıllık değerleri ifade etmektedir.				

Faaliyetler	Kaynak İhtiyacı		
	Bütçe	Bütçe Dışı	Toplam
1 Orman yangınlarıyla mücadele	800.398.000	56.192.250	856.590.250
GENEL TOPLAM	800.398.000	56.192.250	856.590.250

FAALİYET MALİYETİ 1

İdare Adı	40.17-ORMAN GENEL MÜDÜRLÜĞÜ
Performans Hedefi	Orman yangınlarıyla mücadelede önleyici tesis ve tedbirler arttırılacak, yangınla mücadele kapasitesi güçlendirilecektir.
Faaliyet Adı	Orman yangınlarıyla mücadele
Sorumlu Harcama Birimi veya Birimleri	40.17.00.61 - ORMAN BÖLGE MÜDÜRLÜKLERİ 40.17.34.00 - SİLVI KÜLTÜR DAİRESİ BAŞKANLIĞI 40.17.35.00 - İNŞAAT VE İKMAL DAİRESİ BAŞKANLIĞI 40.17.37.00 - ORMAN YANGINLARIYLA MÜCADELE DAİRESİ BAŞKANLIĞI

Yangına hassas bölgelerden başlamak üzere ormanlarda, yangın emniyet yol ve şeridi ile yangın müdahale cephesi, koruma bandı ve kule-kulübe yolu inşa edilmesi, yangın emniyet yol ve şeridinin düzenli olarak yıllık bakımlarının yapılması, kritik yerlerde yangını söndürme maksatlı gölet, havuz, su toplama çukurunun inşa edilmesi, yangına hassas bölgelerde orman alanının yangına dirençli hale getirilmesi (YARDOP), yangın gözetleme kulesi ile yangına ilk müdahale ekip binasının yapılması, bütün gözetleme kulesi ve ilk müdahale ekip binalarının bakımlarının yapılarak teknik alt yapılarının tamamlanması, yangına müdahalede kullanılmak üzere ihtiyaç duyulan hava ve kara taşıtlarının alımı ve kiralanması ile mevcut araçların periyodik bakımlarının yapılarak göreve hazır halde tutulması, ihtiyaç duyulan makine-ekipmanların temini yönünde gerçekleştirilecek çalışmalar faaliyet unsurlarını oluşturmaktadır.

Ayrıca, yangınla mücadele konusunda kamuoyunun bilinçlendirilmesi, yangın işçileri ve orman köylülerinin eğitimi, yangınla mücadele hizmetlerinde görev alan idari ve teknik personelin eğitimi ile yangın tehlike oranları sisteminin geliştirilmesi ve karar destek sistemlerinin oluşturulması çalışmalarını da faaliyet kapsamında değerlendirilmiştir.

Ekonomik Kod	Ödenek	Bütçe Dışı Kaynak	Ödenek
01 Personel Giderleri	292.762.000	Döner Sermaye	56.192.250
02 SGK Devlet Primi Giderleri	94.420.000	Diğer Yurt İçi	0
03 Mal ve Hizmet Alım Giderleri	128.038.000	Yurt Dışı	0
04 Faiz Giderleri	0	Toplam Bütçe Dışı Kaynak İhtiyacı	56.192.250
05 Cari Transferler	0		
06 Sermaye Giderleri	285.178.000		
07 Sermaye Transferleri	0		
08 Borç Verme	0		
Toplam Bütçe Kaynak İhtiyacı	800.398.000	TOPLAM KAYNAK İHTİYACI	856.590.250

PERFORMANS HEDEFİ 2

İdare Adı	40.17-ORMAN GENEL MÜDÜRLÜĞÜ
Stratejik Amaç	ORMANLARI, ORMAN SAYILAN YERLERİ VE BU YERLERDEKİ BİYOLOJİK ÇEŞİTLİLİĞİ, HER TÜRLÜ BİYOTİK VE ABİYOTİK ZARARLILARA KARŞI KORUMAK
Stratejik Hedef	Orman zararlılarıyla mücadele kapasitesi artırılabacak, mekanik, biyolojik ve biyoteknik mücadele oranı % 90'a çıkarılacaktır
Performans Hedefi	Orman zararlılarıyla mücadele kapasitesi geliştirilerek etkinliği artırılabacak, ulaşılan başarı düzeyinin stabilitesi sağlanacaktır.

Orman zararlılarıyla mücadelede kullanılan kimyasal mücadele yöntemleri azaltılarak biyolojik, biyoteknik ve mekanik mücadele yöntemleri artırılmaktadır. Bu maksatla; ortalama 600 bin adet/yıl faydalı böcek üretilerek zararlı böceklerin yoğun olarak bulunduğu alanlara bırakılırken, doğal dengenin yeniden oluşturulması için 50 bin adet/yıl kuş yuvası asılmakta, 130 adet/yıl karınca yuva nakli gerçekleştirilmektedir.

Diğer yandan karmaşık bir ekosistem olan ormanların doğal yapılarının bozulmadan sürekliliğinin sağlanması maksadıyla orman zararlılarıyla mücadelede kullanılan kimyasal mücadele yöntemleri azaltılarak, biyolojik, biyoteknik ve mekanik mücadele yöntemlerinin artırılması öncelikli hedeflerimiz arasındadır.

Performans Göstergeleri	Ölçü Birimi	2014	2015	2016
1 Mekanik, biyolojik ve biyoteknik mücadele oranı	Yüzde	97,7	97,2	90,0

Orman zararlılarıyla mücadelede, biyolojik kökenli mücadele tekniklerinin uygulanma düzeyinin izlenerek, sonuçlarının değerlendirilmesi maksadıyla belirlenmiştir. Gösterge verileri yıllık değerleri ifade etmektedir.

Faaliyetler	Kaynak İhtiyacı		
	Bütçe	Bütçe Dışı	Toplam
1 Orman zararlılarıyla mücadele	6.189.000	9.968.000	16.157.000
GENEL TOPLAM	6.189.000	9.968.000	16.157.000

FAALİYET MALİYETİ 2

İdare Adı	40.17-ORMAN GENEL MÜDÜRLÜĞÜ
Performans Hedefi	Orman zararlılarıyla mücadele kapasitesi geliştirilerek etkinliği artırılacak, ulaşılan başarı düzeyinin stabilitesi sağlanacaktır.
Faaliyet Adı	Orman zararlılarıyla mücadele
Sorumlu Harcama Birimi veya Birimleri	40.17.00.61 - ORMAN BÖLGE MÜDÜRLÜKLERİ 40.17.36.00 - ORMAN ZARARLILARIYLA MÜCADELE DAİRESİ BAŞKANLIĞI

Doğal bir yöntem oluşu, tabii dengenin tesisi, en az masrafla en iyi sonucun alınması yanında mücadelenin etkinliğinin kalıcı olması gibi avantajları nedeniyle orman zararlılarıyla mücadelede biyolojik mücadele yöntemi tercih edilmektedir. Böcek zararlarının izlenmesi, biyolojik mücadeleye ağırlık vermek maksadıyla her yıl kuş yuvası, karınca nakli ve faydalı böcek üretiminin artırılması, faydalı böcek üretim laboratuvarlarının kurulması ve kapasitelerinin iyileştirilmesi ve uygun silvikültürel tekniklerle zararlılara karşı ormanların direncinin artırılmasına yönelik gerçekleştirilecek çalışmalar faaliyet unsurlarını oluşturmaktadır.

Böcek ve hastalık kaynaklı zararların nedenleri, sonuçları ve önlenmesi için gerekli tedbirlere ilişkin araştırma çalışmalarının gerçekleştirilmesi ve bu konularda orman köylüleri ve diğer toplum kesimlerinin bilinçlendirilmesi ve eğitimine yönelik çalışmalar da faaliyet kapsamında değerlendirilmiştir.

Ekonomik Kod	Ödenek	Bütçe Dışı Kaynak	Ödenek
01 Personel Giderleri	911.000	Döner Sermaye	9.968.000
02 SGK Devlet Primi Giderleri	240.000	Diğer Yurt İçi	0
03 Mal ve Hizmet Alım Giderleri	5.038.000	Yurt Dışı	0
04 Faiz Giderleri	0	Toplam Bütçe Dışı Kaynak İhtiyacı	9.968.000
05 Cari Transferler	0		
06 Sermaye Giderleri	0		
07 Sermaye Transferleri	0		
08 Borç Verme	0		
Toplam Bütçe Kaynak İhtiyacı	6.189.000		
		TOPLAM KAYNAK İHTİYACI	16.157.000

PERFORMANS HEDEFİ 3

İdare Adı	40.17-ORMAN GENEL MÜDÜRLÜĞÜ
Stratejik Amaç	ORMANLARI, ORMAN SAYILAN YERLERİ VE BU YERLERDEKİ BİYOLOJİK ÇEŞİTLİLİĞİ, HER TÜRLÜ BİYOTİK VE ABİYOTİK ZARARLILARA KARŞI KORUMAK
Stratejik Hedef	İnsanların ormanlara yönelik olumsuz müdahalelerine karşı tedbirler artırılabacak, orman suç sayısı azaltılacaktır
Performans Hedefi	Ormana yönelik olumsuz insan müdahalelerine karşı alınacak tedbirler artırılarak orman suçları azaltılacaktır

Ülkemiz ormanlarında her yıl kaçak kesim, açma, yerleşme, nakil, işgal, faydalanma ve otlatma gibi çok sayıda yasa dışı müdahale olmaktadır. Ancak, köyden kente göç, alternatif enerji kaynaklarının yaygınlaşması, koruma tedbirlerinin daha etkin bir şekilde alınması ve halkın bilinç seviyesinin yükselmesi sonucunda bu suçlarda büyük ölçüde azalma görülmekle beraber ormanlarımız yılda yaklaşık 12 bin yasadışı müdahaleye maruz kalmaktadır.

Ekonomik ve sosyal yapıdaki önemli gelişim ve değişimler, nüfus artışı ve sanayileşme ile birlikte hızlı kentleşme, ormana bağlı yaşayan nüfusta önemli azalmalara neden olmuş, ormana yönelik olumsuz insan müdahalelerine karşı alınan tedbirler ormanlarımızdaki insan faktörlü suçların azalmasını sağlamıştır.

Performans Göstergeleri	Ölçü Birimi	2014	2015	2016
1 Orman suç sayısı	Adet	11.381	9.358	11.250

Ormana yönelik olumsuz insan müdahalelerine karşı alınan tedbirlerin sonuçlarını izlemek ve değerlendirmek maksadıyla belirlenmiştir. Gösterge verileri yıllık değerleri ifade etmektedir.

Faaliyetler	Kaynak İhtiyacı		
	Bütçe	Bütçe Dışı	Toplam
1 Orman suçlarıyla mücadele	199.306.000	94.383.500	293.689.500
GENEL TOPLAM	199.306.000	94.383.500	293.689.500

FAALİYET MALİYETİ 3

İdare Adı	40.17-ORMAN GENEL MÜDÜRLÜĞÜ
Performans Hedefi	Ormana yönelik olumsuz insan müdahalelerine karşı alınacak tedbirler artırılarak orman suçları azaltılacaktır
Faaliyet Adı	Orman suçlarıyla mücadele
Sorumlu Harcama Birimi veya Birimleri	40.17.00.61 - ORMAN BÖLGE MÜDÜRLÜKLERİ 40.17.34.00 - SİLVİ KÜLTÜR DAİRESİ BAŞKANLIĞI 40.17.35.00 - İNŞAAT VE İKMAL DAİRESİ BAŞKANLIĞI 40.17.36.00 - ORMAN ZARARLILARIYLA MÜCADELE DAİRESİ BAŞKANLIĞI

Orman suçlarıyla mücadele çalışmaları, ülke genelinde kurulan toplu koruma, bölüm koruma ve hassas alan koruma ekipleri vasıtasıyla gerçekleştirilmektedir.

Orman suçlarının yoğun olduğu alanların belirlenerek hassas alanlara koruma ekiplerinin kurulması, ekiplere araç ve orman muhafaza memuru takviye edilmesi suretiyle koruma önlemlerinin etkinleştirilmesi, orman alanlarında kaçak yapı ve tesislerin yıktırılması ve dışarı çıkarılması, köy tüzel kişilikleri ile işbirliği ve protokoller yapılarak hem civardaki ormanların korunması, hem de burada yaşayan köylülere kaynak aktarımı yapılarak ormanlara halkın sahip çıkmasının sağlanması, ormanlarda otlatmayı kontrol altına almak için geniş katılımlı otlatma planlarının hazırlanması çalışmaları faaliyet unsurlarını oluşturmaktadır.

Ekonomik Kod	Ödenek	Bütçe Dışı Kaynak	Ödenek
01 Personel Giderleri	174.000.000	Döner Sermaye	94.383.500
02 SGK Devlet Primi Giderleri	0	Diğer Yurt İçi	0
03 Mal ve Hizmet Alım Giderleri	15.840.000	Yurt Dışı	0
04 Faiz Giderleri	0	Toplam Bütçe Dışı Kaynak İhtiyacı	94.383.500
05 Cari Transferler	0		
06 Sermaye Giderleri	9.466.000		
07 Sermaye Transferleri	0		
08 Borç Verme	0		
Toplam Bütçe Kaynak İhtiyacı	199.306.000		
		TOPLAM KAYNAK İHTİYACI	293.689.500

PERFORMANS HEDEFİ 4

İdare Adı	40.17-ORMAN GENEL MÜDÜRLÜĞÜ
Stratejik Amaç	ORMANLARI, ORMAN SAYILAN YERLERİ VE BU YERLERDEKİ BİYOLOJİK ÇEŞİTLİLİĞİ, HER TÜRLÜ BİYOTİK VE ABİYOTİK ZARARLILARA KARŞI KORUMAK
Stratejik Hedef	Ormanların sınırlandırma ve kadastro işlemleri bitirilecek, kadastrusu bitirilen ve kesinleşen ormanların tapuya tescil işlemleri tamamlanacaktır
Performans Hedefi	Orman alanlarının sınırlandırma ve kadastro işlemleri bitirilecek, kadastrusu bitirilen ve kesinleşen ormanların tapuya tescil işlemleri tamamlanacaktır

Orman sınırlarının tespitine ilişkin kadastro çalışmaları 6831 Sayılı Orman Kanunu ve 3402 sayılı Kadastro Kanunu hükümlerine göre yapılmaktadır. 1937 yılından beri orman kadastro çalışmaları devam etmekte olup, kadastro çalışmalarının tamamlandığı alanların önemli bir kısmı tapuya tescil ettirilememiştir. Bu durum yerel halk ile orman idaresi arasında ciddi sınır ve mülkiyet ihtilaflarının nedenleri arasında yer almaktadır.

Ormancılık faaliyetlerinin sınırları belli ormanlık alanlarda yapılması esastır. Bütün ormanlarımızın kadastrolarının yapılarak tapuya tescil edilmesi hedeflenmekte olup, bu hedef doğrultusunda; 3402 sayılı Kadastro Kanunu 6495 sayılı Kanunla değiştirilmiş ve böylece tapulaması ve kadastrusu yapılmayan orman kadastrusu yapılmayan 3.726 birimde yaklaşık bir milyon hektarlık orman alanının kadastrusu 2016 yılı sonunda bitirilecektir.

Performans Göstergeleri	Ölçü Birimi	2014	2015	2016
1 Kadastro yapılan alan miktarı	Hektar	20.774.691	21.850.000	23.400.000
Orman kadastrusu yapılan alanların niceliğine ilişkin verilerin izlenmesi maksadıyla belirlenmiştir. Gösterge verileri kümülatif değerleri ifade etmektedir.				
2 Tescili yapılan alan miktarı	Hektar	16.950.000	17.800.000	20.000.000
Tapu ve Kadastro Genel Müdürlüğü ile müştereken yürütülen çalışmalar sonucunda yapılacak tescil işlemlerinin izlenmesi maksadıyla belirlenmiştir. Gösterge verileri kümülatif değerleri ifade eder.				

Faaliyetler	Kaynak İhtiyacı		
	Bütçe	Bütçe Dışı	Toplam
1 Orman kadastrusu	163.604.000		163.604.000
GENEL TOPLAM	163.604.000		163.604.000

FAALİYET MALİYETİ 4

İdare Adı	40.17-ORMAN GENEL MÜDÜRLÜĞÜ
Performans Hedefi	Orman alanlarının sınırlandırma ve kadastro işlemleri bitirilecek, kadastrosu bitirilen ve kesinleşen ormanların tapuya tescil işlemleri tamamlanacaktır
Faaliyet Adı	Orman kadastrosu
Sorumlu Harcama Birimi veya Birimleri	40.17.31.00 - KADASTRO VE MÜLKİYET DAİRESİ BAŞKANLIĞI

Yeni orman kadastrosu yapılan ve aplikasyonu tamamlanan yerlerin, gerek Tapu ve Kadastro Genel Müdürlüğünün tescil mevzuatından kaynaklanan ve gerekse orman sınırları içerisindeki tapulu taşınmazlardan kaynaklanan sorunların giderilerek tapuya tescil edilmesi gerekmektedir. Ormanların sınırlarının belirlenmesi, daha önceleri yapılmış olan orman tahdit veya kadastro işlemlerinin çıkan yeni yasalara göre araziye uygulanmasına yönelik yapılan aplikasyon işleri ve Orman Kanununun 2 nci madde uygulamaları ile sınırları kesinleşen yerlerin tapuya tescil ettirilmesi iş/işlemleri faaliyet unsurlarını oluşturmaktadır.

Ekonomik Kod	Ödenek	Bütçe Dışı Kaynak	Ödenek
01 Personel Giderleri	1.079.000	Döner Sermaye	0
02 SGK Devlet Primi Giderleri	260.000	Diğer Yurt İçi	0
03 Mal ve Hizmet Alım Giderleri	43.000	Yurt Dışı	0
04 Faiz Giderleri	0	Toplam Bütçe Dışı Kaynak İhtiyacı	0
05 Cari Transferler	0		
06 Sermaye Giderleri	0		
07 Sermaye Transferleri	162.222.000		
08 Borç Verme	0		
Toplam Bütçe Kaynak İhtiyacı	163.604.000		
		TOPLAM KAYNAK İHTİYACI	163.604.000

PERFORMANS HEDEFİ 5

İdare Adı	40.17-ORMAN GENEL MÜDÜRLÜĞÜ
Stratejik Amaç	ORMANLARI, ORMAN SAYILAN YERLERİ VE BU YERLERDEKİ BİYOLOJİK ÇEŞİTLİLİĞİ, HER TÜRLÜ BİYOTİK VE ABİYOTİK ZARARLILARA KARŞI KORUMAK
Stratejik Hedef	Orman alanlarındaki biyoçeşitlilik tespitleri yapılacak, biyoçeşitlilik bir fonksiyon olarak amenajman planlarına entegre edilecek, bu alanlar düzenli olarak izlenecek ve korunması gerekenler koruma altına alınacaktır
Performans Hedefi	Orman alanlarındaki biyoçeşitlilik tespitleri yapılacak ve biyoçeşitlilik bir fonksiyon olarak amenajman planlarına entegre edilecektir

Biyolojik çeşitliliğin korunması ve sürdürülebilir kullanımı, giderek artan nüfusun gıda, sağlık ve diğer ihtiyaçlarının karşılanmasında son derece önemlidir. Ülkemizin çok zengin ve küresel öneme sahip biyolojik çeşitliliğinin önemli bir bölümü ülke alanının 1/4'ünden fazlasını kaplayan orman alanları ve kaynakları içinde yer almaktadır.

Ormanların biyolojik çeşitliliğinin muhafazası ve imarı, ormanların sürdürülebilir yönetiminin temel koşullarından birini oluşturmaktadır. Özel biyolojik çeşitlilik değeri ve zenginliğine sahip orman alanlarının korunan alanlar statüsüne alınarak yönetilmesi, ormanlarımızdaki biyolojik çeşitliliğin korunmasında genel stratejidir.

Orman ekosistemleri, kendi içinde birbirleri ile ilişkisel ve dengeli bir düzende bulunan ekolojik, ekonomik ve sosyal-kültürel kapsamındaki fonksiyonları ile en önemli biyolojik kaynağı teşkil etmektedir. Bu doğal kaynak biyotik ve abiyotik etmenlerden etkilenmekte ancak yenilenebilir olma özelliğinden dolayı da ıslah edilebilmektedir. Bu nedenle orman ekosistemlerinin sağlık ve hayatiyetinin aktüel durumunun tespiti ve zaman içinde gelişiminin izlenmesi gerekmektedir.

Performans Göstergeleri	Ölçü Birimi	2014	2015	2016
1 BİYOD veri tabanına aktarılan takson sayısı	Adet	2.425	2.850	3.000
Biyolojik çeşitlilik ve odun dışı orman ürünleri veri tabanına aktarılan tür sayısını ifade etmektedir. Gösterge verileri anlık değeri ifade etmektedir.				
2 BİYOD veri tabanına aktarılan taksonlara ait veri sayısı	Adet	10.065	14.408	20.000
Biyolojik çeşitlilik ve odun dışı orman ürünleri veri tabanına aktarılan türler ait veri sayısını ifade etmektedir. Gösterge verileri anlık değeri ifade etmektedir.				
3 Biyoçeşitlilik envanteri yapılan orman alanı	Hektar	687.999	860.863	900.000
Orman alanlarında gerçekleştirilen biyoçeşitlilik envanter çalışmalarının izlemesi ve tedbirlerin geliştirilmesi maksadıyla belirlenmiştir. Gösterge verileri kümülatif değerleri ifade eder.				

Faaliyetler	Kaynak İhtiyacı		
	Bütçe	Bütçe Dışı	Toplam
1 Orman biyolojik çeşitliliğin tespiti, teşhisi ve haritalandırılması		666.000	666.000
GENEL TOPLAM		666.000	666.000

FAALİYET MALİYETİ 5

İdare Adı	40.17-ORMAN GENEL MÜDÜRLÜĞÜ
Performans Hedefi	Orman alanlarındaki biyoçeşitlilik tespitleri yapılacak ve biyoçeşitlilik bir fonksiyon olarak amenajman planlarına entegre edilecektir
Faaliyet Adı	Orman biyolojik çeşitliliğin tespiti, teşhisi ve haritalandırılması
Sorumlu Harcama Birimi veya Birimleri	40.17.00.61 - ORMAN BÖLGE MÜDÜRLÜKLERİ 40.17.32.00 - ORMAN İDARESİ VE PLANLAMA DAİRESİ BAŞKANLIĞI, 40.17.41.00 - ODUN DIŞI ÜRÜN VE HİZMETLER DAİRESİ BAŞKANLIĞI

Ormanların sağlık ve hayatiyeti konusunda ulusal bazda uzun dönemli büyük ölçekli ve yoğun izlemelere dayalı kaliteli bilimsel verilerin elde edilmesi çalışmaları, 2006 yılında başlanılan “Orman Ekosistemlerinin Sağlık ve Hayatiyetinin İzlenmesi Programı” çerçevesinde yürütülmektedir.

Ormanların biyolojik çeşitliliğinin değeri ve korunmasının önemi ve gerekliliği hakkında yeterli bilinç, ilgi ve iradenin oluşturulmasına yönelik kapsamlı bir programın geliştirilmesi ve uygulanması, korunan orman alanlarının, ülke ormanlarının biyolojik çeşitliliğini temsil edecek şekilde ve uluslararası kriterlere uyumlu olarak yaygınlaştırılması., bu alanlar için uygun ulusal kriter ve göstergelerin geliştirilmesi ve uygulanması, öncelikli biyolojik çeşitlilik alanlarının belirlenmesi ve biyoçeşitlilik izleme sisteminin kurulması faaliyet unsurlarını oluşturmaktadır.

Ekonomik Kod	Ödenek	Bütçe Dışı Kaynak	Ödenek
01 Personel Giderleri	0	Döner Sermaye	666.000
02 SGK Devlet Primi Giderleri	0	Diğer Yurt İçi	0
03 Mal ve Hizmet Alım Giderleri	0	Yurt Dışı	0
04 Faiz Giderleri	0	Toplam Bütçe Dışı Kaynak İhtiyacı	666.000
05 Cari Transferler	0		
06 Sermaye Giderleri	0		
07 Sermaye Transferleri	0		
08 Borç Verme	0		666.000
Toplam Bütçe Kaynak İhtiyacı	0		
		TOPLAM KAYNAK İHTİYACI	

PERFORMANS HEDEFİ 6

İdare Adı	40.17-ORMAN GENEL MÜDÜRLÜĞÜ
Stratejik Amaç	ORMANLARI, ORMAN SAYILAN YERLERİ VE BU YERLERDEKİ BİYOLOJİK ÇEŞİTLİLİĞİ, HER TÜRLÜ BİYOTİK VE ABİYOTİK ZARARLILARA KARŞI KORUMAK
Stratejik Hedef	Ormancılık altyapısı güçlendirilecek, mevcut orman yolları standart hale getirilecektir
Performans Hedefi	Ormancılık yol altyapısı güçlendirilecek, standart olmayan yollar iyileştirilerek standart hale getirilecektir

Ormanların etkin şekilde korunması, geliştirilmesi ve entansif olarak işletilmesi; yeterli altyapıya, ulaşım, araç gereç ve ekipmanın varlığına bağlıdır. Bu nedenle ihtiyaç duyulan yol, bina ve tesislerin yapımları, bakım ve onarımları ile bunların inşaatı sırasında çevreye zararlarının asgari düzeyde tutulması, makine ve araçların temini, ormancılık lojistiğinin vazgeçilmez unsurlarıdır.

Orman yollarının ulaşım elverişli tutulabilmesi için özellikle üst yapı ve sanat yapılarının tamamlanmış olması gerekir. Standart orman yollarının bakım ve onarım giderleri de standart dışı orman yollarına göre daha az olacağından beş yıllık plan döneminde standart orman yollarının oranlarının artırılması önceliklerimiz arasındadır.

Performans Göstergeleri	Ölçü Birimi	2014	2015	2016
1 Yol yoğunluğu	Metre	11,20	11,32	11,34
Gösterge değeri, hektar başına düşen yol uzunluğunu ifade etmekte olup, yıllık verileri kapsamaktadır.				
2 Standart orman yolu	Kilometre	243.000	244.639	246.239
Ormancılık yol alt yapısının güçlendirilmesi kapsamında yürütülen çalışmaların sonuçlarına ait bilgilerin elde edilmesi ve izlenmesi amacıyla belirlenmiştir. Gösterge verileri kümülatif değerleri ifade etmektedir				

Faaliyetler	Kaynak İhtiyacı		
	Bütçe	Bütçe Dışı	Toplam
1 Orman yolları	1.744.000	156.439.250	158.183.250
GENEL TOPLAM	1.744.000	156.439.250	158.183.250

FAALİYET MALİYETİ 6

İdare Adı	40.17-ORMAN GENEL MÜDÜRLÜĞÜ
Performans Hedefi	Ormanlık yol altyapısı güçlendirilecek, standart olmayan yollar iyileştirilerek standart hale getirilecektir
Faaliyet Adı	Orman yolları
Sorumlu Harcama Birimi veya Birimleri	40.17.00.61 - ORMAN BÖLGE MÜDÜRLÜKLERİ 40.17.35.00 - İNŞAAT VE İKMAL DAİRESİ BAŞKANLIĞI

Her türlü ormancılık hizmetinin yerine getirilebilmesi için yeni orman yollarının yapımı kadar mevcut orman yollarının standartlara uygun hale getirilmesi oldukça önem taşımaktadır. Orman yolları; koruma, üretim, bakım gibi birçok ormancılık faaliyetinin gerçekleştirilebilmesine birlikte hizmet sağlamakta olup, yeni orman yollarının yapılması, yapılan orman yollarının ulaşım elverişli tutulabilmesi için ihtiyaç duyulan üst yapı ve sanat yapılarının yapımı, bakım-onarımı ile standart dışı orman yollarının standart hale getirilebilmesi için gerekli büyük onarım, üst yapı, köprü ve sanat yapısı inşa edilmesi çalışmaları faaliyet unsurlarını oluşturmaktadır.

Ekonomik Kod	Ödenek	Bütçe Dışı Kaynak	Ödenek
01 Personel Giderleri	1.362.000	Döner Sermaye	156.439.250
02 SGK Devlet Primi Giderleri	345.000	Diğer Yurt İçi	0
03 Mal ve Hizmet Alım Giderleri	37.000	Yurt Dışı	0
04 Faiz Giderleri	0	Toplam Bütçe Dışı Kaynak İhtiyacı	156.439.250
05 Cari Transferler	0		
06 Sermaye Giderleri	0		
07 Sermaye Transferleri	0		
08 Borç Verme	0		
Toplam Bütçe Kaynak İhtiyacı	1.744.000		
		TOPLAM KAYNAK İHTİYACI	158.183.250

PERFORMANS HEDEFİ 7

İdare Adı	40.17-ORMAN GENEL MÜDÜRLÜĞÜ
Stratejik Amaç	ORMANLARI, ORMAN SAYILAN YERLERİ VE BU YERLERDEKİ BİYOLOJİK ÇEŞİTLİLİĞİ, HER TÜRLÜ BİYOTİK VE ABİYOTİK ZARARLILARA KARŞI KORUMAK
Stratejik Hedef	Ormancılık çalışmalarının sürdürülebilirliğini sağlamak üzere orman köylerinde sosyo-ekonomik kalkınma desteklenecektir
Performans Hedefi	Orman köylerinde sosyo-ekonomik kalkınma desteklenecektir

Kırsaldan kente göçün bir sonucu olarak orman köylerinin nüfusu son yıllarda önemli ölçüde azalmıştır. Göçün devam etmesi nedeniyle gelecek dönemlerde daha da azalması beklenmektedir. Dışa göçün en önemli nedeni, yetersiz gelir imkânları, alt yapı ve sosyal hizmetler nedeniyle düşük refah seviyesi ve yoksulluktur. Orman köylerinde işsizlik oranı % 60 olarak tahmin edilmektedir. Halen ormanlardan sağlanan gelirlerin orman köylülerinin geçimleri içindeki katkının yetersiz düzeyde olduğu bilinmekte olup, bu durum orman köylerinin orman kaynaklarından beklentilerinin ve bu kaynaklara olan ilgilerinin azalmasına, orman köylerinde göçün artmasına neden olmaktadır. Orman içinde ve bitişiğinde yaşayan köy halkının; sosyal ve ekonomik yönden desteklenmesi, orman üzerindeki olumsuz baskılarının en aza indirilmesi, orman köylülerinin alternatif geçim kaynaklarına yönlendirilmesi hedeflenmektedir.

Performans Göstergeleri	Ölçü Birimi	2014	2015	2016
1 Ferdi kredi uygulamalarıyla sağlanan istihdam	Sayı	1.781	1.753	1.893
Gösterge değeri yıl bazında istihdam edilen kişi sayısını (adam/yıl) ifade etmektedir.				
2 Kooperatif kredisi sağlanan proje sayısı	Sayı	23	12	25
Gösterge verisi yıllık değerleri ifade etmektedir.				
3 Hibe desteği sağlanan aile sayısı	Sayı	5.946	6.124	6.500
Gösterge verileri yıllık değerleri ifade etmektedir.				

Faaliyetler	Kaynak İhtiyacı		
	Bütçe	Bütçe Dışı	Toplam
1 Orman köylülerinin desteklenmesi	153.237.000		153.237.000
GENEL TOPLAM	153.237.000		153.237.000

FAALİYET MALİYETİ 7

İdare Adı	40.17-ORMAN GENEL MÜDÜRLÜĞÜ
Performans Hedefi	Orman köylerinde sosyo-ekonomik kalkınma desteklenecektir
Faaliyet Adı	Orman köylülerinin desteklenmesi
Sorumlu Harcama Birimi veya Birimleri	40.17.00.61 - ORMAN BÖLGE MÜDÜRLÜKLERİ 40.17.40.00 - ORMAN VE KÖY İLİŞKİLERİ DAİRESİ BAŞKANLIĞI

Orman köylüleri güncel projelerle desteklenerek, sosyo-ekonomik yönden gelişmelerine katkı sağlanmaktadır. Ekonomik ve sosyal maksatlı bu kredilerden orman köylüleri hem ferdi olarak hem de kurdukları kooperatifler yoluyla yararlanabilmektedirler. Ayrıca uygulamaya konulan entegre havza projelerinde orman köylüsünün desteklenmesine yönelik kaynak ayrılmaktadır.

Dam örtülüğü, güneş enerjisi ve su ısıtma sistemleri, dış cephe mantolama, kaloriferli soba gibi projelerle sosyal bakımdan, hayvancılık (süt-besi sığırcılığı, süt-besi koyuncululuğu), meyvecilik, arıcılık, seracılık, kültür mantarcılığı, fidan alımı, mikro kredi vb. projelerle de ekonomik bakımdan orman köylüleri ferdi olarak desteklenmektedir. Ayrıca orman işçiliğinde kullanılmak üzere iş makineleri alımı, fidan üretimi, mandıra tesisi, yem fabrikası, kereste fabrikası, süt toplama tesisi, zeytinyağı tesisi, zeytin salamura tesisi, defne-kekik işleme yönelik tesisler, soğuk hava deposu gibi projelerle kendi kurdukları kooperatifler yoluyla desteklenmektedir.

Ekonomik Kod	Ödenek	Bütçe Dışı Kaynak	Ödenek
01 Personel Giderleri	1.417.000	Döner Sermaye	0
02 SGK Devlet Primi Giderleri	390.000	Diğer Yurt İçi	0
03 Mal ve Hizmet Alım Giderleri	89.000	Yurt Dışı	0
04 Faiz Giderleri	0	Toplam Bütçe Dışı Kaynak İhtiyacı	0
05 Cari Transferler	0		
06 Sermaye Giderleri	18.941.000		
07 Sermaye Transferleri	24.400.000		
08 Borç Verme	108.000.000		
Toplam Bütçe Kaynak İhtiyacı	153.237.000		
		TOPLAM KAYNAK İHTİYACI	153.237.000

PERFORMANS HEDEFİ 8

İdare Adı	40.17-ORMAN GENEL MÜDÜRLÜĞÜ
Stratejik Amaç	MEVCUT ORMANLARI GELİŞTİRMEK, VERİMLİLİĞİNİ ARTIRMAK VE ALANLARINI GENİŞLETMEK
Stratejik Hedef	Verimli ormanların iyileştirilmesine ve verimliliğinin artırılmasına yönelik silvikültürel bakım tedbirleri artırılacaktır
Performans Hedefi	Verimli ormanların iyileştirilmesine ve verimliliğinin artırılmasına yönelik silvikültürel bakım tedbirleri artırılacaktır

Ülkemiz ormanları ilk envanter dönemi olan 1963-1972 yılları verilerine göre gerek alan gerekse servet olarak önemli gelişmeler göstermiştir. Ancak, özellikle verimli orman miktarı ile servet ve cari artım Avrupa ülkeleriyle kıyaslandığında halen düşük düzeydedir.

Halen hektarda 72 m³ olan ormanların verim gücünün ya da hektardaki ağaç servetini dünya ortalaması olan 100 m³ ün üzerine taşımak, yine hektarda yaklaşık 2 m³ olan cari artım miktarının ise yetişme muhiti özelliklerine göre 6-10 m³ düzeyine çıkarmak öncelikli hedeflerimiz arasında yer almaktadır. Ormanların niteliklerinin iyileştirilmesi ve verim gücünün artırılmasına yönelik gençleştirme, imar ve bakım gibi silvikültürel uygulamalarla, orman ağaçlarının kapalılığının, servet, artım ve kalitesinin artırılması, yaş ve çap sınıflarına dengeli dağılımının sağlanması, bu faaliyetlerin doğaya yakın ormancılık çalışmaları kapsamında doğal ekosistemin bozulmadan yerine getirilmesi önemlidir.

Silvikültürel bakım tedbirleri, gerek ormanların verimliliğine olan katkısı ve gerekse karbon ve uzun dönemde iklim değişikliği üzerine yapacağı olumlu katkılardan dolayı öncelikli hedefler arasında sıralanmaktadır.

Performans Göstergeleri	Ölçü Birimi	2014	2015	2016
1 Genç meşçere bakım yapılan orman alanı	Hektar	638.518	660.083	627.217

Gençlik bakımı, kültür bakımı ve sıklık bakımı ile koruya tahvil ve ilk aralama bakım çalışmalarının niceliğine ilişkin bilgilerin elde edilmesi ve izlenmesi maksadıyla belirlenmiştir. Gösterge verileri yıllık değerleri ifade etmektedir.

Faaliyetler	Kaynak İhtiyacı		
	Bütçe	Bütçe Dışı	Toplam
1 Verimli ormanların iyileştirilmesi	915.000	75.524.499	76.439.499
GENEL TOPLAM	915.000	75.524.499	76.439.499

FAALİYET MALİYETİ 8

İdare Adı	40.17-ORMAN GENEL MÜDÜRLÜĞÜ
Performans Hedefi	Verimli ormanların iyileştirilmesine ve verimliliğinin artırılmasına yönelik silvikültürel bakım tedbirleri artırılabacaktır
Faaliyet Adı	Verimli ormanların iyileştirilmesi
Sorumlu Harcama Birimi veya Birimleri	40.17.00.61 - ORMAN BÖLGE MÜDÜRLÜKLERİ 40.17.34.00 - SİLVİ KÜLTÜR DAİRESİ BAŞKANLIĞI

Ülkemizin % 28,6'sını teşkil eden ve 22,3 milyon hektar olan orman varlığımızın daha da geliştirilmesi ve verimliliğinin artırılması, uygun arazilerde yeni ormanlar kurularak orman alanlarının genişletilmesi ormancılığımızın önemli gayelerinden bir diğerini oluşturmaktadır. Ormanlarımızın yaklaşık 9,7 milyon hektarı bozuk ve verimsiz özelliktedir.

Ormanlarımızın verimlilik oranı ve odun üretimi kapasitesinin artırılması çalışmalarına hız verilmiş bu çerçevede; ormanların verimliliğine yönelik olarak istenilen hedeflere kısa sürede ulaşmak için Genç Meşcereler Bakım Seferberliği Eylem Planı (2012-2016) hazırlanmıştır. Hazırlanan eylem planı ile 5 yılda toplam 4,2 milyon hektar genç ormanda bakım çalışması yapılması hedeflenmiştir.

Ekonomik Kod	Ödenek	Bütçe Dışı Kaynak	Ödenek
01 Personel Giderleri	703.000	Döner Sermaye	75.524.499
02 SGK Devlet Primi Giderleri	175.000	Diğer Yurt İçi	0
03 Mal ve Hizmet Alım Giderleri	37.000	Yurt Dışı	0
04 Faiz Giderleri	0	Toplam Bütçe Dışı Kaynak İhtiyacı	75.524.499
05 Cari Transferler	0		
06 Sermaye Giderleri	0		
07 Sermaye Transferleri	0		
08 Borç Verme	0		
Toplam Bütçe Kaynak İhtiyacı	915.000		
		TOPLAM KAYNAK İHTİYACI	76.439.499

PERFORMANS HEDEFİ 9

İdare Adı	40.17-ORMAN GENEL MÜDÜRLÜĞÜ
Stratejik Amaç	MEVCUT ORMANLARI GELİŞTİRMEK, VERİMLİLİĞİNİ ARTIRMAK VE ALANLARINI GENİŞLETMEK
Stratejik Hedef	Verimli orman alanı 12.500.000 hektara çıkarılacaktır
Performans Hedefi	Bozuk orman alanlarında rehabilitasyon çalışması yapılacaktır

Ülkemiz ormanlarının yarısı verimsiz ve önemli bir kısmı da baltalıktır. Baltalıkların koruya tahvili çalışmalarının yanı sıra, verimsiz orman alanlarının rehabilite edilerek verimli hale dönüştürülmesi önem taşımaktadır. Bu yüzden ormanların her türlü bakımı, bozuk ormanların rehabilitasyonu, baltalıkların koruya tahvil edilmesi, idare süresini dolduran ormanların doğal yolla gençleştirilmesi, başarı oranı düşük doğal gençleştirmelerin mutlaka tohum ekimi veya fidan dikimi ile tamamlanması öncelikli hedeflerdir. Mevcut ormanların bakımı, yaşlı ormanların gençleştirilmesi, verimsiz ormanların rehabilitasyonu gibi silvikültürel faaliyetler ormanların geliştirilmesi ve verimliliğinin artırılması için son derece önemlidir.

Son envanter verilerine göre ülkemizde yaklaşık 9,7 milyon hektar bozuk ve yarı bozuk karakterde verimsiz orman alanı bulunmaktadır. Bu alanların gerek rehabilitasyon gerekse ağaçlandırmalarla verimli hale getirilmesi ve böylece verimli orman alanının artırılması hedeflenmektedir.

Performans Göstergeleri	Ölçü Birimi	2014	2015	2016
1 Rehabilite edilen orman alanı	Hektar	100.432	94.412	97.138

Rehabilitasyon çalışmalarının niceliğine ilişkin bilgilerin elde edilmesi ve izlenmesi maksadıyla belirlenmiştir. Gösterge verileri yıllık değerleri ifade etmekte olup, havza rehabilitasyon projeleri detay dağılımı içerisinde yer alan rehabilitasyon çalışmaları da gösterge değerine dahil edilmiştir.

Faaliyetler	Kaynak İhtiyacı		
	Bütçe	Bütçe Dışı	Toplam
1 Rehabilitasyon	31.665.000	12.628.000	44.293.000
GENEL TOPLAM	31.665.000	12.628.000	44.293.000

FAALİYET MALİYETİ 9

İdare Adı	40.17-ORMAN GENEL MÜDÜRLÜĞÜ
Performans Hedefi	Bozuk orman alanlarında rehabilitasyon çalışması yapılacaktır
Faaliyet Adı	Rehabilitasyon
Sorumlu Harcama Birimi veya Birimleri	40.17.00.61 - ORMAN BÖLGE MÜDÜRLÜKLERİ 40.17.34.00 - SİLVİ KÜLTÜR DAİRESİ BAŞKANLIĞI 40.17.38.00 - AĞAÇLANDIRMA DAİRESİ BAŞKANLIĞI

Amenajman planlarında bozuk orman olarak sınıflandırılan ve ayrıca 0,10-0,40 arasında ya da (1) kapalı alanlarda yapılan çalışmalarla, ekolojik dengeler içerisinde en az emek ve masraf ile verimli koru orman alanlarımız artırılmakta, yöresel ırkların devamlılığı sağlanmakta ve biyolojik çeşitlilik korunmaktadır. Verimsiz orman alanlarının hızla rehabilite edilmesi yönünde Orman Genel Müdürlüğünce yürütülen eylem planlarında; Kestane Eylem Planında (2013-2017) yer alan çalışmalar faaliyet unsurları arasında yer almaktadır.

Ekonomik Kod	Ödenek	Bütçe Dışı Kaynak	Ödenek
01 Personel Giderleri	0	Döner Sermaye	12.628.000
02 SGK Devlet Primi Giderleri	0	Diğer Yurt İçi	0
03 Mal ve Hizmet Alım Giderleri	0	Yurt Dışı	0
04 Faiz Giderleri	0	Toplam Bütçe Dışı Kaynak İhtiyacı	12.628.000
05 Cari Transferler	0		
06 Sermaye Giderleri	31.665.000		
07 Sermaye Transferleri	0		
08 Borç Verme	0		
Toplam Bütçe Kaynak İhtiyacı	31.665.000		
		TOPLAM KAYNAK İHTİYACI	44.293.000

PERFORMANS HEDEFİ 10

İdare Adı	40.17-ORMAN GENEL MÜDÜRLÜĞÜ
Stratejik Amaç	MEVCUT ORMANLARI GELİŞTİRMEK, VERİMLİLİĞİNİ ARTIRMAK VE ALANLARINI GENİŞLETMEK
Stratejik Hedef	75.000 hektar alanda doğal gençleştirme, 65.000 hektar alanda da yapay gençleştirme çalışması yapılacaktır
Performans Hedefi	Doğal ve yapay gençleştirme çalışması yapılacaktır

Ülkemizdeki ormanların büyük bir çoğunluğu doğal yollarla gelmiş ormanlardır. Bilindiği gibi orman örtüsünün ana materyalini oluşturan üzerindeki ağaçlardır. Yaşlı ağaçlar boy artımı durmuş, biyotik ve abiyotik zararlılara karşı direnci azalmış ağaçlar olup, bu ağaçların alandan uzaklaştırılarak yerine genç ormanların getirilmesi sürdürülebilir orman yönetimi anlayışının temelini teşkil eder.

Bu maksatla yaşlı ormanların gençleştirilmesi hedefi önem arz etmektedir. Ayrıca, orman rejimine tabi orman içi açıklıklar ve degrade olmuş bozuk alanlarda doğal yolla gençleştirilmesi mümkün olmayan yerlerin yeniden verimli ormanlara dönüştürülmesi suni (yapay) gençleştirme çalışmaları ile yapılmaktadır.

Performans Göstergeleri	Ölçü Birimi	2014	2015	2016
1 Doğal gençleştirme çalışması yapılan orman alanı	Hektar	22.902	18.166	21.713
Yaşlı ormanlarda doğal yolla yapılan gençleştirme çalışmalarının niceliğine ilişkin bilgilerin elde edilmesi ve izlenmesi maksadıyla belirlenmiştir. Gösterge verileri yıllık değerleri ifade etmektedir.				
2 Yapay gençleştirme çalışması yapılan orman alanı	Hektar	10.793	9.197	7.003

Orman rejimine tabi orman içi açıklıklar ve degrade olmuş bozuk alanlarda yapılan gençleştirme çalışmalarının niceliğine ilişkin bilgilerin elde edilmesi ve izlenmesi maksadıyla belirlenmiştir. Gösterge verileri yıllık değerleri ifade etmektedir.

Faaliyetler	Kaynak İhtiyacı		
	Bütçe	Bütçe Dışı	Toplam
1 Ormanların gençleştirilmesi		44.212.001	44.212.001
GENEL TOPLAM		44.212.001	44.212.001

FAALİYET MALİYETİ 10

İdare Adı	40.17-ORMAN GENEL MÜDÜRLÜĞÜ
Performans Hedefi	Doğal ve yapay gençleştirme çalışması yapılacaktır
Faaliyet Adı	Ormanların gençleştirilmesi
Sorumlu Harcama Birimi veya Birimleri	40.17.00.61 - ORMAN BÖLGE MÜDÜRLÜKLERİ 40.17.34.00 - SİLVİ KÜLTÜR DAİRESİ BAŞKANLIĞI

Yürürlükteki orman amenaşman planlarına göre; toplam 464.983 hektar orman alanı gençleştirilmek üzere ayrılmış, yapılan detay silvikültür planları ile de bu alanların 419.423 hektarlık bölümü gençleştirilmek üzere planlanmıştır.

Ormanların sürekliliğinin sağlanması için; yaşlanmış, idare süresini tamamlamış veya herhangi bir şekilde (yangın, afet vb) üzerindeki orman örtüsünü kaybetmiş alanlar ve orman içi açıklıklarda doğal yolla (tohum) ve dikim yoluyla (yapay) gerçekleştirilen orman kurma çalışmaları faaliyet unsurları arasında yer almaktadır.

Ekonomik Kod	Ödenek	Bütçe Dışı Kaynak	Ödenek
01 Personel Giderleri	0	Döner Sermaye	44.212.001
02 SGK Devlet Primi Giderleri	0	Diğer Yurt İçi	0
03 Mal ve Hizmet Alım Giderleri	0	Yurt Dışı	0
04 Faiz Giderleri	0	Toplam Bütçe Dışı Kaynak İhtiyacı	44.212.001
05 Cari Transferler	0		
06 Sermaye Giderleri	0		
07 Sermaye Transferleri	0		
08 Borç Verme	0		44.212.001
Toplam Bütçe Kaynak İhtiyacı	0		

TOPLAM KAYNAK İHTİYACI

PERFORMANS HEDEFİ 11

İdare Adı	40.17-ORMAN GENEL MÜDÜRLÜĞÜ
Stratejik Amaç	MEVCUT ORMANLARI GELİŞTİRMEK, VERİMLİLİĞİNİ ARTIRMAK VE ALANLARINI GENİŞLETMEK
Stratejik Hedef	Piyasa taleplerine uygun ürün elde etmek üzere; 90.000 hektar alanda kaliteli odun, tohum ve meyve verimliliğine yönelik budama yapılacaktır
Performans Hedefi	Kaliteli odun, tohum ve meyve verimliliğine yönelik budama yapılacaktır

Ormanların kapasiteleri dikkate alınarak mümkün olan en yüksek kalite ve kantitede odun üretiminin sürdürülebilir olarak gerçekleştirilmesi, ara hasılat üretiminde gerek ekonomik gerekse ormancılık bakımından önemli türlerde ürün veriminin ve büyüme performansının artırılması öncelikli hedefler arasında yer almaktadır.

Budama tedbirleriyle, odun hammaddesi üretimi maksadıyla kurulmuş ağaçlandırmalarda ve/veya sıklık çağında bulunan doğal orman alanlarında birim alandan en fazla budaksız ve düzgün gövdeli ürün elde edilmesi, ekonomik değeri yüksek kaliteli oduna sahip ağaçların varlığı ile işletme hedeflerine uygun ormanların oluşturulması, tohum ve meyveleri ekonomik öneme sahip ağaçların tohum ve meyve kalitesi ile verimliliğinin artırılmasına yönelik olarak tepe taçlarının geliştirilmesi hedeflenmektedir.

Performans Göstergeleri	Ölçü Birimi	2014	2015	2016
1 Budama yapılan orman alanı	Hektar	13.489	14.395	12.783

Üretilen orman emvali içerisinde kaliteli odun miktarı ile tohum ve meyve verimliliğinin artırılmasına yönelik budama yapılan alan miktarına ilişkin bilgilerin elde edilmesi maksadıyla belirlenmiştir. Gösterge verileri yıllık değerleri ifade etmektedir.

Faaliyetler	Kaynak İhtiyacı		
	Bütçe	Bütçe Dışı	Toplam
1 Budama		3.189.000	3.189.000
GENEL TOPLAM		3.189.000	3.189.000

FAALİYET MALİYETİ 11

İdare Adı	40.17-ORMAN GENEL MÜDÜRLÜĞÜ
Performans Hedefi	Kaliteli odun, tohum ve meyve verimliliğine yönelik budama yapılacaktır
Faaliyet Adı	Budama
Sorumlu Harcama Birimi veya Birimleri	40.17.00.61 - ORMAN BÖLGE MÜDÜRLÜKLERİ 40.17.34.00 - SİLVİ KÜLTÜR DAİRESİ BAŞKANLIĞI

Orman Genel Müdürlüğünün toplam odun üretimi içerisindeki I. ve II. sınıf ürünlerin payı oldukça düşük düzeydedir. I. ve II sınıf ürünlerin toplam odun üretimi içerisindeki oranının yükseltilmesi için bir taraftan gençlik ve sıklık bakımlarına önem verilirken, diğer taraftan kaliteli ürün elde etmeye ve meyve verimliliğini artırmaya yönelik budama faaliyetlerine de devam edilmektedir.

Piyasa taleplerine uygun ürün elde edilebilmesi açısından türün biyolojisine uygun budama tedbirleri ile ürün kalitesi ve miktarı artırılabilir. Bu kapsamda gerçekleştirilecek çalışmalar ile ve özellikle ara hasılat üretiminde gerek ekonomik gerekse ormancılık bakımından önemli bir tür olan fıstıkçamı ormanlarında ürün veriminin ve büyüme performansının artırılmasına yönelik gerçekleştirilecek çalışmalar faaliyet unsurları arasında yer almaktadır.

Ekonomik Kod	Ödenek	Bütçe Dışı Kaynak	Ödenek
01 Personel Giderleri	0	Döner Sermaye	3.189.000
02 SGK Devlet Primi Giderleri	0	Diğer Yurt İçi	0
03 Mal ve Hizmet Alım Giderleri	0	Yurt Dışı	0
04 Faiz Giderleri	0	Toplam Bütçe Dışı Kaynak İhtiyacı	3.189.000
05 Cari Transferler	0		
06 Sermaye Giderleri	0		
07 Sermaye Transferleri	0		
08 Borç Verme	0		
Toplam Bütçe Kaynak İhtiyacı	0	TOPLAM KAYNAK İHTİYACI	3.189.000

PERFORMANS HEDEFİ 12

İdare Adı	40.17-ORMAN GENEL MÜDÜRLÜĞÜ
Stratejik Amaç	MEVCUT ORMANLARI GELİŞTİRMEK, VERİMLİLİĞİNİ ARTIRMAK VE ALANLARINI GENİŞLETMEK
Stratejik Hedef	50.000 hektar alanda öncelikle hızlı gelişen yerli türlerle olmak üzere endüstriyel ağaçlandırmalar kurulacaktır
Performans Hedefi	Hızlı gelişen yerli türlerle endüstriyel ağaçlandırmalar kurulacaktır

Orman ürünlerine olan talep artışına rağmen, doğal ormanların odun üretimi dışındaki fonksiyonel hizmetlerine olan kamuoyu talepleri ve küresel eğilimler, potansiyel ağaçlandırma sahalarının ve endüstriyel ağaçlandırmanın gelecekteki odun arz açığının kapatılmasında giderek daha da önemli olacağını göstermektedir.

Hızlı gelişen türlerle endüstriyel ağaçlandırmaların kurulması ve bu yolla odun hammaddesi üretiminin artırılması, doğal ormanların korunması açısından da önemlidir.

Bu nedenle gerek orman ekosistemi içerisinde gerekse ormanlık alanlar dışındaki yetişme ortamının uygun olduğu yerlerde, öncelikle hızlı gelişen yerli türlerle ağaçlandırmalar yapılarak, yoğun kültür metotları ve daha kısa idare süreleri ile birim alandan daha fazla ürün alınması hedeflenmektedir.

Performans Göstergeleri	Ölçü Birimi	2014	2015	2016
1 Kurulan plantasyon sahası	Hektar	5.350	6.500	5.287

Odun ihtiyacının karşılanması yönünde kurulan endüstriyel ağaçlandırma alanlarının niceliğine ilişkin bilgilerin elde edilmesi amacıyla belirlenmiştir. Gösterge verileri yıllık değerleri ifade etmektedir.

Faaliyetler	Kaynak İhtiyacı		
	Bütçe	Bütçe Dışı	Toplam
1 Endüstriyel ağaçlandırma	34.000.000		34.000.000
GENEL TOPLAM	34.000.000		34.000.000

FAALİYET MALİYETİ 12

İdare Adı	40.17-ORMAN GENEL MÜDÜRLÜĞÜ
Performans Hedefi	Hızlı gelişen yerli türlerle endüstriyel ağaçlandırmalar kurulacaktır
Faaliyet Adı	Endüstriyel ağaçlandırma
Sorumlu Harcama Birimi veya Birimleri	40.17.00.61 – ORMAN BÖLGE MÜDÜRLÜKLERİ 40.17.38.00 - AĞAÇLANDIRMA DAİRESİ BAŞKANLIĞI

Ülkemizdeki doğal ormanlardan yapılan üretim miktarı yaklaşık 18 milyon m³/ yıl düzeyindedir. Buna karşılık; 2020'li yıllarda ülkemizde odun ürünlerine olan ihtiyacının 48,7 milyon m³/yıl düzeyi üzerine çıkması beklenmektedir. Ormanlarımızın yıllık cari artımı 45,9 milyon m³, amenajman planlarında belirlenen eta (yıllık üretilebilir odun hacmi) miktarı 16,3 milyon m³'tür. Orta vadede odun ürünlerine olan ihtiyacın dengelenebilmesi, ormanlarımızın potansiyel verim gücüne kavuşturulması, endüstriyel ağaçlandırmaların teşvik ve kurulması ile mümkündür.

Hazırlanan Endüstriyel Ağaçlandırma Eylem Planı kapsamında 165 bin hektar alanda endüstriyel maksatlı ağaçlandırma yapılması planlanmıştır.

Gerek orman ekosistemi içerisinde gerekse ormanlık alanlar dışındaki yetişme ortamının uygun olduğu yerlerde, öncelikle hızlı gelişen yerli türlerle yapılacak ağaçlandırma çalışmaları faaliyet unsurlarını oluşturmaktadır.

Ekonomik Kod	Ödenek	Bütçe Dışı Kaynak	Ödenek
01 Personel Giderleri	0	Döner Sermaye	0
02 SGK Devlet Primi Giderleri	0	Diğer Yurt İçi	0
03 Mal ve Hizmet Alım Giderleri	0	Yurt Dışı	0
04 Faiz Giderleri	0	Toplam Bütçe Dışı Kaynak İhtiyacı	0
05 Cari Transferler	0		
06 Sermaye Giderleri	34.000.000		
07 Sermaye Transferleri	0		
08 Borç Verme	0		
Toplam Bütçe Kaynak İhtiyacı	34.000.000		
		TOPLAM KAYNAK İHTİYACI	34.000.000

PERFORMANS HEDEFİ 13

İdare Adı	40.17-ORMAN GENEL MÜDÜRLÜĞÜ
Stratejik Amaç	MEVCUT ORMANLARI GELİŞTİRMEK, VERİMLİLİĞİNİ ARTIRMAK VE ALANLARINI GENİŞLETMEK
Stratejik Hedef	Orman varlığımız, ülke toplam alanın % 30'una çıkarılacaktır
Performans Hedefi	Yeni ormanlar tesis edilerek orman varlığı artırılacaktır

Ülkemizin hassas topografyası ve ekolojik koşulları dikkate alındığında, orman rejimi dışındaki uygun alanlar üzerinde gerçekleştirilecek çok maksatlı ağaçlandırma çalışmaları ile orman alanlarının artırılmasına ihtiyaç bulunmaktadır. Ülkemizde odun hammaddesi gereksinimi, artan nüfusa ve gelişen endüstriye paralel olarak artmaktadır. Bu gereksinimin tamamen yurtiçi kaynaklardan karşılanabilmesi yanında; doğal ormanların ve biyolojik çeşitliliğin korunabilmesi için var olan verimli ormanların sürdürülebilir yönetim prensipleri çerçevesinde işletilmesi, ayrıca bozuk orman alanlarında, orman içi açıklıklarda ve orman rejimi dışındaki arazilerde ağaçlandırmaların yapılması bir zorunluluktur.

Orman kadastro çalışmalarının tamamlanması hedefi doğrultusunda gerçek anlamda orman niteliğine sahip alanların sınırlarının kesin olarak belirlenmesi sağlanacağından, kadastrosu kesinleşen alanlarda yapılacak ormanlaştırma çalışmaları orman alanlarının geliştirilmesi hedefleri arasında yer almaktadır. Ayrıca, özellikle gelir getirici türlerle gerçekleştirilen özel ağaçlandırma çalışmalarının teşvik ve tanıtımına plan döneminde devam edilecektir. Hazine arazilerinden orman tesis etmek üzere tahsisi yapılan alanların ağaçlandırılması yanı sıra özel sektör tarafından yapılacak ağaçlandırmalarla orman alanlarının genişletilmesi hedeflenmektedir.

Performans Göstergeleri	Ölçü Birimi	2014	2015	2016
1 Ağaçlandırma yapılan alan miktarı	Hektar	34.975	32.486	35.363
Yapılan ağaçlandırma çalışmalarının izlenmesi ve değerlendirilmesi maksadıyla belirlenmiştir. Gösterge verileri yıllık değerleri ifade etmekte olup, havza rehabilitasyon projeleri detay dağılımı içerisinde yer alan ağaçlandırma çalışmaları da gösterge değerine dahil edilmiştir.				
2 Özel ağaçlandırma yapılan alan miktarı	Hektar	3.984	3.012	10.000
Özel ağaçlandırma yapılan alanların izlenmesi ve değerlendirilmesi maksadıyla belirlenmiş olup, gösterge verileri yıllık değerleri ifade etmektedir.				

Faaliyetler	Kaynak İhtiyacı		
	Bütçe	Bütçe Dışı	Toplam
1 Ağaçlandırma	137.373.000		137.373.000
GENEL TOPLAM	137.373.000		137.373.000

FAALİYET MALİYETİ 13

İdare Adı	40.17-ORMAN GENEL MÜDÜRLÜĞÜ
Performans Hedefi	Yeni ormanlar tesis edilerek orman varlığı artırılacaktır
Faaliyet Adı	Ağaçlandırma
Sorumlu Harcama Birimi veya Birimleri	40.17.00.61 - ORMAN BÖLGE MÜDÜRLÜKLERİ 40.17.38.00 - AĞAÇLANDIRMA DAİRESİ BAŞKANLIĞI

Özellikle son yıllarda ormanların iyileştirilmesi, ağaçlandırma ve erozyon kontrolü çalışmalarında büyük bir hamle gerçekleştirilmiş, 64'üncü hükümet programında; orman varlığının 2023 yılında 23,3 milyon hektara (ülke yüzölçümünün % 30'u) yükseltilmesi hedeflenmiştir.

Bozuk orman alanlarında, orman içi açıklıklarda ve orman rejimi dışındaki arazilerde yapılacak ağaçlandırma çalışmaları ile hazırlanan eylem planları kapsamında yürütülecek çalışmalar faaliyet kapsamında değerlendirilmiştir.

Ekonomik Kod	Ödenek	Bütçe Dışı Kaynak	Ödenek
01 Personel Giderleri	814.000	Döner Sermaye	0
02 SGK Devlet Primi Giderleri	215.000	Diğer Yurt İçi	0
03 Mal ve Hizmet Alım Giderleri	43.000	Yurt Dışı	0
04 Faiz Giderleri	0	Toplam Bütçe Dışı Kaynak İhtiyacı	0
05 Cari Transferler	0		
06 Sermaye Giderleri	121.195.000		
07 Sermaye Transferleri	455.000		
08 Borç Verme	14.651.000		
Toplam Bütçe Kaynak İhtiyacı	137.373.000		
		TOPLAM KAYNAK İHTİYACI	137.373.000

PERFORMANS HEDEFİ 14

İdare Adı	40.17-ORMAN GENEL MÜDÜRLÜĞÜ
Stratejik Amaç	MEVCUT ORMANLARI GELİŞTİRMEK, VERİMLİLİĞİNİ ARTIRMAK VE ALANLARINI GENİŞLETMEK
Stratejik Hedef	Ülkemizin orman ağacı tohum ve fidan ihtiyacı karşılanacaktır
Performans Hedefi	Ülkemizin orman ağacı tohum ve fidan ihtiyacı karşılanacaktır

Ağaçlandırmaların teknik ve ekonomik yönden başarılı olabilmesi, diğer etkenler yanında, her şeyden önce tür seçimi ile kalite ve kantite bakımından en yüksek verimi sağlayan ve yetiştirme ortamına uygunluğu belirlenmiş tohumlar ve bu tohumlardan elde edilen sağlıklı, kaliteli fidanların kullanılmasıyla mümkündür.

Teknik ormancılıkta esas gaye sürekliliğin sağlanması olup, bunda orijini belli, üstün genetik nitelikli tohumlardan elde edilen kaliteli fidanlarla yapılan ağaçlandırmaların büyük önemi bulunmaktadır.

Günümüzde yaygın olarak biyolojik zenginliklerin sadece o ülkenin değil tüm dünyanın faydalanabileceği canlı varlık olduğu ve bu zenginliğin korunmasının zorunlu olduğu düşünülmektedir. Bu nedenle ülkemizin flora zenginliğinin korunması ve devamlılığının sağlanması, özellikle endemik türler başta olmak üzere ülkemizde yetiştirilen bitkilerin üretilerek ağaçlandırmalarda kullanılması büyük önem taşımaktadır.

Ülkemizin ihtiyaç duyduğu orman tohum ve fidanlarının herhangi bir darboğaz oluşturmadan yerli kaynaklarla karşılanması maksadıyla; mevcut fidanlıkların yeniden yapılandırılması ve üretim kapasitesinin yeterli düzeye getirilmesi, halkımıza fidan dikme alışkanlığının kazandırılması hedeflenmektedir.

Performans Göstergeleri	Ölçü Birimi	2014	2015	2016
1 Üretilen fidan miktarı	Milyon adet	337	333	338
Üretilen fidan miktarının izlenmesi maksadıyla belirlenmiştir. Gösterge verileri yıllık değerleri ifade etmektedir.				
2 Üretilen tohum miktarı	Ton	605	495	253
Üretilen tohum miktarının izlenmesi maksadıyla belirlenmiştir. Gösterge verileri yıllık değerleri ifade etmektedir.				

Faaliyetler	Kaynak İhtiyacı		
	Bütçe	Bütçe Dışı	Toplam
1 Fidan ve tohum üretimi	63.611.000	91.701.387	155.312.387
GENEL TOPLAM	63.611.000	91.701.387	155.312.387

FAALİYET MALİYETİ 14

İdare Adı	40.17-ORMAN GENEL MÜDÜRLÜĞÜ
Performans Hedefi	Ülkemizin orman ağacı tohum ve fidan ihtiyacı karşılanacaktır
Faaliyet Adı	Fidan ve tohum üretimi
Sorumlu Harcama Birimi veya Birimleri	40.17.00.61 - ORMAN BÖLGE MÜDÜRLÜKLERİ 40.17.42.00 - FİDANLIK VE TOHUM İŞLERİ DAİRESİ BAŞKANLIĞI 40.17.35.00 - İNŞAAT VE İKMAL DAİRESİ BAŞKANLIĞI

Orman varlığının artırılması için genetik ıslahı yapılmış, orijini belli tohumlardan sağlıklı ve kaliteli fidanların üretilmesi, biyolojik çeşitliliğin devam ettirilmesi için endemik türlerimiz ile yabancı meyve veren yöresel türlerden tohum bahçeleri kurulması, kurak mntıka ağaçlandırmalarında ihtiyaç duyulan ardıç, andız, alıç, ahlat, mahlep, iğde, kuşburnu, karamuk vb. türlerin üretimi ile fıstıkçanı, ceviz, badem, keçiboynuzu, defne, antep fıstığı, biberiye vb. gelir getirici tür fidan üretiminin artırılması, tabii olarak bulunan ve peyzaj değeri olan türlerin üretimini sağlayarak park ve bahçelerde kullanılmasının teşvik edilmesi, özel sektör fidancılığının geliştirilmesine yönelik teknik ve materyal desteğinin sağlanması, fidanlıkların üretim kapasitesinin artırılması faaliyet unsurlarını oluşturmaktadır.

Ekonomik Kod	Ödenek	Bütçe Dışı Kaynak	Ödenek
01 Personel Giderleri	674.000	Döner Sermaye	91.701.387
02 SGK Devlet Primi Giderleri	170.000	Diğer Yurt İçi	0
03 Mal ve Hizmet Alım Giderleri	37.000	Yurt Dışı	0
04 Faiz Giderleri	0	Toplam Bütçe Dışı Kaynak İhtiyacı	91.701.387
05 Cari Transferler	0		
06 Sermaye Giderleri	62.730.000		
07 Sermaye Transferleri	0		
08 Borç Verme	0		
Toplam Bütçe Kaynak İhtiyacı	63.611.000		
		TOPLAM KAYNAK İHTİYACI	155.312.387

PERFORMANS HEDEFİ 15

İdare Adı	40.17-ORMAN GENEL MÜDÜRLÜĞÜ
Stratejik Amaç	MEVCUT ORMANLARI GELİŞTİRMEK, VERİMLİLİĞİNİ ARTIRMAK VE ALANLARINI GENİŞLETMEK
Stratejik Hedef	Erozyonla mücadele edilecek, sel ve çığ kontrol çalışmaları yürütülecektir
Performans Hedefi	Erozyonla mücadele edilecek, sel ve çığ kontrol çalışmaları yürütülecektir

Ülkemiz; gerek topografyası gerekse iklim yapısı itibarı ile Dünya üzerinde erozyona maruz ülkeler arasında yer alırken, küresel iklim değişikliğine bağlı olumsuzluklardan da en fazla etkilenecek ülkeler arasında bulunmaktadır.

Mera alanlarının; erozyon, işgal, aşırı ve bilinçsiz otlatma gibi çeşitli nedenlerle nitelik ve nicelik olarak bozulması ve bu sürecin devam etmesi geri dönüşü olmayan zincirleme birçok çevre sorununa neden olmaktadır. Meralar, hayvansal üretimde en önemli girdiyi oluşturan kaliteli kaba yemin en ucuz ve en kolay temin edildiği kaynaklar olduğundan, bu alanların korunması ve geliştirilmesi hayvancılık adına önemli bulunmaktadır. Mera olarak kullanılan ancak, orman alanına dönüştürülmesi mümkün olmayan orman içi, orman kenarı ve orman üst sınırı meralarda ıslah çalışmaları yapılarak bir yandan toprak erozyonunun önlenmesi bir yandan da hayvan otlatması yönündeki ormanlar üzerindeki olumsuz baskının azaltılması hedeflenmektedir.

Performans Göstergeleri	Ölçü Birimi	2014	2015	2016
1 Mera ıslahı çalışması yapılan alan	Hektar	16.383	23.843	12.998
Mera ıslah çalışmalarının çıktılarının izlenmesi maksadıyla belirlenmiştir. Gösterge verileri yıllık değerleri ifade etmekte olup, havza rehabilitasyon projeleri detay dağılımı içerisinde yer alan mera ıslah çalışmaları da gösterge değerine dahil edilmiştir.				
2 Çığ tedbir çalışmaları yapılan alan	Hektar	0	130	180
Çığ tedbir çalışmalarının çıktılarının izlenmesi maksadıyla belirlenmiştir. Gösterge verileri yıllık değerleri ifade etmektedir				
3 Erozyon kontrol çalışması yapılan alan	Hektar	80.517	75.009	81.893
Erozyon kontrol çalışmalarının çıktılarının izlenmesi maksadıyla belirlenmiştir. Gösterge verileri yıllık değerleri ifade etmekte olup, havza rehabilitasyon projeleri detay dağılımı içerisinde yer alan erozyon kontrol çalışmaları da gösterge değerine dahil edilmiştir.				

Faaliyetler	Kaynak İhtiyacı		
	Bütçe	Bütçe Dışı	Toplam
1 Toprak muhafaza ve havza ıslahı	181.380.000		181.380.000
GENEL TOPLAM	181.380.000		181.380.000

FAALİYET MALİYETİ 15

İdare Adı	40.17-ORMAN GENEL MÜDÜRLÜĞÜ
Performans Hedefi	Erozyonla mücadele edilecek, sel ve çığ kontrol çalışmaları yürütülecektir
Faaliyet Adı	Toprak muhafaza ve havza ıslahı
Sorumlu Harcama Birimi veya Birimleri	40.17.00.61 - ORMAN BÖLGE MÜDÜRLÜKLERİ 40.17.39.00 - TOPRAK MUHAFAZA VE HAVZA ISLAHI DAİRESİ BAŞKANLIĞI

Ülkemizde erozyona maruz alanlarda Bakanlığımızın koordinatörlüğünde ilgili kurum ve kuruluşlar ile birlikte Erozyonla Mücadele Eylem Planı 2013-2017 hazırlanmıştır. Plan kapsamında 5 yıllık süre içerisinde 1.400.000 hektar alanda erozyonla mücadele gayesiyle ağaçlandırma, rehabilitasyon, erozyon kontrolü, mera ıslahı çalışmaları ile geçmişte yapılan ağaçlandırma ve erozyon kontrolü sahalarında 2.287.000 hektar bakım çalışması yapılacaktır.

Son yıllarda artan sel ve taşkınlarla mücadele gayesi ile Genel Müdürlüğümüz ve Bakanlığımızın diğer ilgili birimleri tarafından 25 ana nehir havzasında, 225 adet öncelikli çalışılacak sel havzası belirlenmiştir. Buna göre 225 sel havzasında 4.130.388 hektar genel alanda çalışılmak üzere Yukarı Havza Sel Kontrolü Eylem Planı (2013-2017) hazırlanmıştır.

Ayrıca, baraj havzalarının ağaçlandırılması gayesi ile Genel Müdürlüğümüz ve Bakanlığımızın diğer ilgili birimleri tarafından Baraj Havzaları Yeşil Kuşak Ağaçlandırma Eylem Planı 2013-2017 hazırlanmıştır. Eylem Planı ile zaman zaman su altında kalan ve baraj koruma alanında bulunan arazilerin değerlendirilmesi, erozyonun ve rusubat birikiminin önlenmesi, su miktarının ve kalitesinin artırılması, yeni rekreasyon ve turizm alanlarının oluşturulması, yaban hayatı için yeni hayat alanları meydana getirilmesi, yapılacak olan ağaçlandırmalarda gelir getirici türler kullanılarak yöre ekonomisine katkıda bulunulması hedeflenmektedir.

Ekonomik Kod	Ödenek	Bütçe Dışı Kaynak	Ödenek
01 Personel Giderleri	698.000	Döner Sermaye	0
02 SGK Devlet Primi Giderleri	190.000	Diğer Yurt İçi	0
03 Mal ve Hizmet Alım Giderleri	44.000	Yurt Dışı	0
04 Faiz Giderleri	0	Toplam Bütçe Dışı Kaynak İhtiyacı	0
05 Cari Transferler	0		
06 Sermaye Giderleri	180.448.000		
07 Sermaye Transferleri	0		
08 Borç Verme	0		
Toplam Bütçe Kaynak İhtiyacı	181.380.000	TOPLAM KAYNAK İHTİYACI	181.380.000

PERFORMANS HEDEFİ 16

İdare Adı	40.17-ORMAN GENEL MÜDÜRLÜĞÜ
Stratejik Amaç	ORMANLARIN ÜRETTİĞİ MAL VE HİZMETLERDEN TOPLUMUN GELİŞEN VE DEĞİŞEN BEKLENTİLERİNİ EN ÜST DÜZEYDE KARŞILAMAK, ORMANLARDAN ÇOK YÖNLÜ VE SÜRDÜRÜLEBİLİR ŞEKİLDE FAYDALANMAK
Stratejik Hedef	Orman alanlarının çok amaçlı faydalanmaya uygun olarak envanteri çıkarılacak ve amenajman planları yapılacaktır
Performans Hedefi	Orman alanlarının çok amaçlı faydalanmaya uygun olarak amenajman planları yapılacaktır

Orman amenajman planları ormancılığımızın en önemli yönetsel araçlarından biridir. Orman kanununa göre bütün ormanlar, amenajman planlarına göre yönetilip işletilmekte, ülkemizde orman envanteri, amenajman planlarının yapımı ile gerçekleştirilmektedir.

Ormanların silvikültürel istekleri doğrultusunda hazırlanan amenajman planlarına göre işletilmesi ve faydalanmanın düzenlenmesi ormanların ve faydalanmanın devamlılığının sağlanması bakımından son derece önemlidir. Bu çerçevede belirli periyotlarda; ormanlardaki değişimlerin tespit edilmesi, tespit edilen duruma ve toplumun taleplerine göre fonksiyonlarının belirlenmesi, işletme amaçlarının tespit edilmesi, fonksiyonel envanter tablolarının hazırlanması, biyolojik çeşitliğin tespit edilmesi ile ormanların ekolojik, ekonomik, sosyal ve kültürel fonksiyonlarının entegre bir yaklaşımla belirlenerek faydalanmanın düzenlenmesi, uygulamaların izlenmesi ve değerlendirilmesi faaliyetleri orman amenajman planlarının yapımı ve yenilenmesi ile mümkün olabilmektedir.

Performans Göstergeleri	Ölçü Birimi	2014	2015	2016
1 Fonksiyonel olarak planlanan orman alanı	Hektar	16.644.218	19.658.220	21.420.000

Ormanların ekonomik, ekolojik ve sosyal fonksiyonlarını dikkate alan çok amaçlı amenajman planlarının niceliğine ilişkin bilgilerin elde edilmesi ve izlenmesi amacıyla belirlenmiştir. Gösterge verileri kümülatif değerleri ifade etmektedir.

Faaliyetler	Kaynak İhtiyacı		
	Bütçe	Bütçe Dışı	Toplam
1 Amenajman planı	1.039.000	13.750.000	14.789.000
GENEL TOPLAM	1.039.000	13.750.000	14.789.000

FAALİYET MALİYETİ 16

İdare Adı	40.17-ORMAN GENEL MÜDÜRLÜĞÜ
Performans Hedefi	Orman alanlarının çok amaçlı faydalanmaya uygun olarak amenajman planları yapılacaktır
Faaliyet Adı	Amenajman planı
Sorumlu Harcama Birimi veya Birimleri	40.17.00.61 - ORMAN BÖLGE MÜDÜRLÜKLERİ 40.17.32.00 - ORMAN İDARESİ VE PLANLAMA DAİRESİ BAŞKANLIĞI 40.17.00.10 - BİLGİ SİSTEMLERİ DAİRESİ BAŞKANLIĞI

Orman amenajman planları ise tüm ülke bazında düzenli olarak 1963 yılında yapılmaya başlanmış ve 10 yıllık bir süreç zarfında 1972 yılında tamamlanmıştır. İlk plan döneminin tamamlanmasından sonra her yıl ormanlarımızın yaklaşık onda birinde plan yenileme çalışmaları başlatılmış olup bu çalışmalar kesintisiz olarak devam ettirilmektedir.

Son yıllarda amenajman sisteminde önemli reformlar gerçekleştirilmiş, ormanların sadece odun üretimine dayalı olan planlama şekli değiştirilerek, ekosistem tabanlı fonksiyonel planlama modeli uygulanmaya konulmuştur. Amenajman planları en küçük yönetim birimi olan Orman İşletme Şefliği düzeyinde 10-20 yıl süreli olarak hazırlanmakta ve uygulanmakta olup, yılda ortalama 1,5-2,5 milyon hektar orman alanının amenajman planları yenilenmektedir.

Ekonomik Kod	Ödenek	Bütçe Dışı Kaynak	Ödenek
01 Personel Giderleri	668.000	Döner Sermaye	13.750.000
02 SGK Devlet Primi Giderleri	160.000	Diğer Yurt İçi	0
03 Mal ve Hizmet Alım Giderleri	35.000	Yurt Dışı	0
04 Faiz Giderleri	0	Toplam Bütçe Dışı Kaynak İhtiyacı	13.750.000
05 Cari Transferler	0		
06 Sermaye Giderleri	176.000		
07 Sermaye Transferleri	0		
08 Borç Verme	0		
Toplam Bütçe Kaynak İhtiyacı	1.039.000		14.789.000

TOPLAM KAYNAK İHTİYACI**14.789.000**

PERFORMANS HEDEFİ 17

İdare Adı	40.17-ORMAN GENEL MÜDÜRLÜĞÜ
Stratejik Amaç	ORMANLARIN ÜRETTİĞİ MAL VE HİZMETLERDEN TOPLUMUN GELİŞEN VE DEĞİŞEN BEKLENTİLERİNİ EN ÜST DÜZEYDE KARŞILAMAK, ORMANLARDAN ÇOK YÖNLÜ VE SÜRDÜRÜLEBİLİR ŞEKİLDE FAYDALANMAK
Stratejik Hedef	Endüstriyel odun üretiminde verimlilik % 81'e çıkarılacak, kaliteli tomruk üretimi artırılabacaktır
Performans Hedefi	Endüstriyel odun üretiminde verimlilik ve kalite artırılabacaktır

Ülkemizdeki ekonomik gelişmelere göre piyasalardaki ve orman ürünü kullanan sektörlerdeki gelişmelerin takip edilerek, üretim programlarına yapılması gereken müdahalelerin ve alınacak tedbirlerin belirlenmesi, ürünlerin en iyi şekilde değerlendirilmesi bakımından önem taşımaktadır. Bu kapsamda tüketici isteklerindeki değişimlerin izlenmesi buna göre üretim programları gözden geçirilerek talebe göre üretim yapılması hedeflenmektedir.

Orman ürünlerinden faydalanmada; doğal kaynakların korunması, doğal peyzajın muhafazası, yerel ekonomik kalkınmanın sağlanması, sürdürülebilir orman yönetiminin tüm kriter ve göstergelerinin uygulanması ile çalışmaların uluslararası gelişmelerle entegre edilmesi, teknik ve ekonomik işbirliği yapılarak tecrübelerin paylaşımı önemli hususlar olarak değerlendirilmektedir.

Performans Göstergeleri	Ölçü Birimi	2014	2015	2016
1 Endüstriyel odun üretiminde verimlilik	Yüzde	77,4	78,3	81,0
Ekonomi değeri yüksek olan odun üretimindeki değişimlerin izlenmesi ve değerlendirilmesi maksadıyla belirlenmiştir. Göstergeye ait veriler yıllık değerleri ifade etmektedir				
2 Toplam tomruk üretimi içerisinde I. ve II. sınıf tomruk miktarının oranı	Yüzde	6,3	6,8	6,0
Kaliteli tomruk üretimine yönelik çalışmaların izlenmesi maksadıyla belirlenmiş olup, dikili satışlar dahil edilmemiştir.				

Faaliyetler	Kaynak İhtiyacı		
	Bütçe	Bütçe Dışı	Toplam
1 Odun üretimi ve kalitesinin artırılması	1.432.000	1.097.403.000	1.098.835.000
GENEL TOPLAM	1.432.000	1.097.403.000	1.098.835.000

FAALİYET MALİYETİ 17

İdare Adı	40.17-ORMAN GENEL MÜDÜRLÜĞÜ
Performans Hedefi	Endüstriyel odun üretiminde verimlilik ve kalite artırılabacaktır
Faaliyet Adı	Odun üretimi ve kalitesinin artırılması
Sorumlu Harcama Birimi veya Birimleri	40.17.00.61 - ORMAN BÖLGE MÜDÜRLÜKLERİ 40.17.33.00 - İŞLETME VE PAZARLAMA DAİRESİ BAŞKANLIĞI 40.17.35.00 - İNŞAAT VE İKMAL DAİRESİ BAŞKANLIĞI

Ülkemizde yıllık odun tüketimi 29 milyon m³ dür. Bunun takriben 19 milyon m³' ü Orman Genel Müdürlüğü tarafından üretilmekte, geri kalan 5 milyon m³ ü özel sektör, 5 milyon m³ ü de ithalat yoluyla karşılanmaktadır. Önceki yıllarda yıllık ortalama 7 milyon m³ olan endüstriyel odun üretimi; sektördeki kapasite yükselişine paralel olarak ormanlara yapılan entansif bakım müdahaleleri sonucu arttırılmıştır.

Ormanlarımızın verim gücü esas alınarak yapılan planlama ile odun üretimi 2014 yılında 18,9 milyon m³ olmuştur. Önümüzdeki yıllarda üretim miktarı talebe bağlı olarak daha da arttırılması, sektörün ihtiyaçlarının olabildiğince yerli kaynaklardan karşılanması hedeflenmektedir. Odun üretimi ve kalitesinin artırılmasına yönelik yürütülecek çalışmalar ile piyasa analiz çalışmaları faaliyet unsurlarını oluşturmaktadır.

Ekonomik Kod	Ödenek	Bütçe Dışı Kaynak	Ödenek
01 Personel Giderleri	1.088.000	Döner Sermaye	1.097.403.000
02 SGK Devlet Primi Giderleri	300.000	Diğer Yurt İçi	0
03 Mal ve Hizmet Alım Giderleri	44.000	Yurt Dışı	0
04 Faiz Giderleri	0	Toplam Bütçe Dışı Kaynak İhtiyacı	1.097.403.000
05 Cari Transferler	0		
06 Sermaye Giderleri	0		
07 Sermaye Transferleri	0		
08 Borç Verme	0		
Toplam Bütçe Kaynak İhtiyacı	1.432.000		1.098.835.000

TOPLAM KAYNAK İHTİYACI**1.098.835.000**

PERFORMANS HEDEFİ 18

İdare Adı	40.17-ORMAN GENEL MÜDÜRLÜĞÜ
Stratejik Amaç	ORMANLARIN ÜRETTİĞİ MAL VE HİZMETLERDEN TOPLUMUN GELİŞEN VE DEĞİŞEN BEKLENTİLERİNİ EN ÜST DÜZEYDE KARŞILAMAK, ORMANLARDAN ÇOK YÖNLÜ VE SÜRDÜRÜLEBİLİR ŞEKİLDE FAYDALANMAK
Stratejik Hedef	Odun dışı orman ürünlerinin potansiyeli tespit edilerek, faydalanma düzenlenecek ve plan döneminde ekonomik öneme sahip ürün çeşit ve miktarı % 25 oranında artırılabilecektir
Performans Hedefi	Odun dışı orman ürünlerinin potansiyeli tespit edilerek, faydalanma düzenlenecek ve ekonomik öneme sahip ürün çeşit ve miktarı artırılabilecektir

Odun dışı orman ürünleri: ağaç, ağaççık, çalı ve otsu bitkilerin; dal, sürgün, çiçek, meyve, tohum, kök, yumru, rizom ve bunlardan elde olunan balzami yağları; ur ve mazı ile mantarları kapsamaktadır. Bu ürünlerin bir çoğu aktarlarda tıbbi ve aromatik ürün olarak pazarlanmaktadır. Üretilen veya toplanan bu ürünlerin; ormanlık alanlardaki potansiyelinin belirlenmesi, biyolojik çeşitliliğin tespit edilmesi, korunması ve geliştirilmesi, erken toplamaların, kalite kayıplarının ve aşırı toplamaların önlenmesi ile bu türlerin devamlılığının sağlanması için gerekli tedbirlerin alınması ve sürdürülebilir faydalanmanın sağlanması, gen kaynaklarının korunması gerekmektedir.

Ülkemiz odun dışı orman ürünleri potansiyelinin optimum değerlendirilebilmesi bakımından ekonomik değeri yüksek ürünlerin envanterinin ve sürdürülebilir faydalanmaya yönelik düzenlemelerin yer aldığı planların yapılması öncelikli hedeflerimizdendir.

Plan döneminde; odun dışı orman ürünlerinin üretimi, işlenmesi, pazarlanması konularında orman köylülerinin bilgi ve deneyimlerinin artırılması ve kapasitelerinin güçlendirilmesine yönelik eğitim ve destek programları geliştirilerek sürdürülecektir.

Performans Göstergeleri	Ölçü Birimi	2014	2015	2016
1 Değerlendirilen odun dışı orman ürünü	Ton	306.000	349.421	350.000
Odun dışı orman ürünlerine olan taleplerin karşılanma düzeyinin izlenmesi maksadıyla belirlenmiştir. Gösterge verileri yıllık değerleri ifade etmektedir.				
2 Ekosisteminde geliştirilen odun dışı orman ürünleri alan miktarı	Hektar	20	66	38
Ekonomik değere sahip odun dışı ürünlerin yerinde korunması ve sürdürülebilir faydalanmanın sağlanmasına yönelik çalışma yapılan alanların izlenmesi maksadıyla belirlenmiştir. Gösterge verileri yıllık değerleri ifade etmektedir.				
3 Odun dışı orman ürünleri envanteri ve planlama çalışması yapılan alan miktarı.	Hektar	458.000	405.000	400.000
Gösterge verileri yıllık değerleri ifade etmektedir.				

Faaliyetler	Kaynak İhtiyacı		
	Bütçe	Bütçe Dışı	Toplam
1 Odun dışı orman ürünleri envanteri, değerlendirilmesi ve geliştirilmesi	1.338.000	5.568.500	6.906.500
GENEL TOPLAM	1.338.000	5.568.500	6.906.500

FAALİYET MALİYETİ 18

İdare Adı	40.17-ORMAN GENEL MÜDÜRLÜĞÜ
Performans Hedefi	Odun dışı orman ürünlerinin potansiyeli tespit edilerek, faydalanma düzenlenecek ve ekonomik öneme sahip ürün çeşit ve miktarı artırılacaktır
Faaliyet Adı	Odun dışı orman ürünleri envanteri, değerlendirilmesi ve geliştirilmesi
Sorumlu Harcama Birimi veya Birimleri	40.17.00.61 - ORMAN BÖLGE MÜDÜRLÜKLERİ 40.17.41.00 - ODUN DIŞI ÜRÜN VE HİZMETLER DAİRESİ BAŞKANLIĞI

Zengin bir biyolojik çeşitliliğe sahip olan ormanlarımız, orman ürünleri bakımından da önemli bir potansiyele sahiptir. Uzun yıllardan beri odun üretiminin daima ön planda olması odun dışı orman ürünlerine yeterli ilginin gösterilmemesi, bu sahadaki üretim azlığının esas sebeplerinden biridir. Odun dışı ürünlerin sürdürülebilir şekilde üretilmesini sağlamak amacıyla gerekli çalışmalara başlanmıştır; Bal Ormanı Eylem Planı (2013-2017), Salep Eylem Planı (2014-2018), Sakız Eylem Planı (2014-2019), Trüf Ormanı Eylem Planı (2014-2018) , 2014-2018, Yabanıl Meyveli Türler Eylem Planı (2014-2018), Maviyemiş (Mikapa) Eylem Planı (2015-2019), Yabancı Zeytin (Delice) Rehabilitasyonu Eylem Planı (2015-2019) hazırlanmıştır.

Orman ekosistemi içerisindeki odun dışı orman ürünlerinin tür ve miktarının belirlenmesi için istatistik bilgi ve verilerin oluşturulması, envanter metodlarının ve planlama tekniklerinin belirlenmesi, orman alanlarında veya orman sayılan yerlerden toplanan ürünlerin takip ve kontrollerinin yapılarak, faydalanmanın düzenlenmesi, iç tüketim miktarlarının belirlenmesi ve ekonomik değere sahip ürün çeşitlerinin araştırılması sürecinde gerçekleştirilecek çalışmalar faaliyet unsurlarını oluşturmaktadır.

Ekonomik Kod	Ödenek	Bütçe Dışı Kaynak	Ödenek
01 Personel Giderleri	1.055.000	Döner Sermaye	5.568.500
02 SGK Devlet Primi Giderleri	245.000	Diğer Yurt İçi	0
03 Mal ve Hizmet Alım Giderleri	38.000	Yurt Dışı	0
04 Faiz Giderleri	0	Toplam Bütçe Dışı Kaynak İhtiyacı	5.568.500
05 Cari Transferler	0		
06 Sermaye Giderleri	0		
07 Sermaye Transferleri	0		
08 Borç Verme	0		
Toplam Bütçe Kaynak İhtiyacı	1.338.000		6.906.500

TOPLAM KAYNAK İHTİYACI

PERFORMANS HEDEFİ 19

İdare Adı	40.17-ORMAN GENEL MÜDÜRLÜĞÜ
Stratejik Amaç	ORMANLARIN ÜRETTİĞİ MAL VE HİZMETLERDEN TOPLUMUN GELİŞEN VE DEĞİŞEN BEKLENTİLERİNİ EN ÜST DÜZEYDE KARŞILAMAK, ORMANLARDAN ÇOK YÖNLÜ VE SÜRDÜRÜLEBİLİR ŞEKİLDE FAYDALANMAK
Stratejik Hedef	Sertifikalı orman alanı artırılacaktır
Performans Hedefi	Sertifikalı ormanlara yönelik çalışmaların etkinlik analizi yapılacaktır.

Uluslararası süreçte kabul gören uygulamalardan biri de ormanların ve orman ürünlerinin sertifikalandırma girişimidir. Sertifikasyon ile bir yandan sürdürülebilir orman yönetimi ilkelerine dikkat edilirken, diğer yandan da ahşap ürünleri sektörünün uluslar arası ticarete önü açılmaktadır.

Ülkemizde “Orman Yönetim Sertifikasyonu” nu yaygınlaştırma çalışmalarına 2010 yılında başlanmış olup, yaygınlaştırma çalışmaları devam etmektedir. Sertifikalı orman alanı miktarının 5 milyon hektara çıkarılması ve üretim yapılan orman alanlarının sertifikalandırılması hedeflenmektedir.

Performans Göstergeleri	Ölçü Birimi	2014	2015	2016
1 Sertifikalı orman alanı	Hektar	2.367.000	2.367.000	2.367.000

Sertifika alan birimlerde oluşturulan sertifikalı orman alanlarının niceliğine ilişkin bilgilerin elde edilmesi maksadıyla belirlenmiştir. Gösterge verileri kümülatif değerleri ifade etmektedir.

Faaliyetler	Kaynak İhtiyacı		
	Bütçe	Bütçe Dışı	Toplam
1 Orman alanında sertifikasyon etkinlik analizi		1.200.000	1.200.000
GENEL TOPLAM		1.200.000	1.200.000

FAALİYET MALİYETİ 19

İdare Adı	40.17-ORMAN GENEL MÜDÜRLÜĞÜ
Performans Hedefi	Sertifikalı ormanlara yönelik çalışmaların etkinlik analizi yapılacaktır.
Faaliyet Adı	Orman alanında sertifikasyon etkinlik analizi
Sorumlu Harcama Birimi veya Birimleri	40.17.00.61 - ORMAN BÖLGE MÜDÜRLÜKLERİ 40.17.33.00 - İŞLETME VE PAZARLAMA DAİRESİ BAŞKANLIĞI

2010 yılında Bolu Aladağ Orman İşletme Şefliğinde pilot çalışma olarak başlatılan sertifikalandırma çalışmaları 2011 yılında tamamlanmış, yaygınlaştırma sürecine geçilmiştir.

Orman Genel Müdürlüğü orman yönetim sertifikasyon standartlarının (PEFC, Türkiye) TSE kanalı ile oluşturularak sertifikanın akredite olan bu kurum tarafından verilmesi konusunda çalışma başlatmış; çalışma sonucu TSE ile "Ulusal Sürdürülebilir Orman Yönetimi Standartlarının Geliştirilmesine" ilişkin Protokol imzalanmıştır.

Ormanların sertifikalandırılması sürecinde gerçekleştirilen çalışmalar ile sertifika standartlarına uyumlaştırma ve bu kapsamdaki yönetsel kapasitenin geliştirilmesine yönelik çalışmalar ile akreditasyon giderleri faaliyet kapsamında değerlendirilmiştir.

Ekonomik Kod	Ödenek	Bütçe Dışı Kaynak	Ödenek
01 Personel Giderleri	0	Döner Sermaye	1.200.000
02 SGK Devlet Primi Giderleri	0	Diğer Yurt İçi	0
03 Mal ve Hizmet Alım Giderleri	0	Yurt Dışı	0
04 Faiz Giderleri	0	Toplam Bütçe Dışı Kaynak İhtiyacı	1.200.000
05 Cari Transferler	0		
06 Sermaye Giderleri	0		
07 Sermaye Transferleri	0		
08 Borç Verme	0		1.200.000
Toplam Bütçe Kaynak İhtiyacı	0		

TOPLAM KAYNAK İHTİYACI

PERFORMANS HEDEFİ 20

İdare Adı	40.17-ORMAN GENEL MÜDÜRLÜĞÜ
Stratejik Amaç	ORMANLARIN ÜRETTİĞİ MAL VE HİZMETLERDEN TOPLUMUN GELİŞEN VE DEĞİŞEN BEKLENTİLERİNİ EN ÜST DÜZEYDE KARŞILAMAK, ORMANLARDAN ÇOK YÖNLÜ VE SÜRDÜRÜLEBİLİR ŞEKİLDE FAYDALANMAK
Stratejik Hedef	İklim değişikliği ile mücadele kapsamında ormanların artan ekolojik işlevleri yanı sıra koruyucu ve çevresel hizmetlerinden daha fazla faydalanılması yönünde çalışmalar yapılacaktır
Performans Hedefi	Türkiye'de Yüksek Koruma Değerlerine Sahip Akdeniz Ormanlarında Entegre Yönetim Projesi uygulanacaktır

Bir karbon yutağı olması ve iklim değişikliğini önlemesi açısından ormanlar önemli hizmetler üretmektedir. Tarım alanlarının, toprak ve su kaynaklarının korunması ve düzenlenmesi, çölleşmenin önlenmesi, sel ve diğer doğal afetlerin önlenmesi, karbon birikimi ve havanın temizlenmesi gibi ormanların koruyucu ve çevresel hizmetleri konusunda toplumdaki bilinçlenme ve beklentiler artarak sürmektedir.

GEF5 Projesi kapsamında hazırlanan ve UNDP nin finansman desteği sağlanarak uygulamaya konulan "Türkiye'de Yüksek Koruma Değerlerine Sahip Akdeniz Ormanlarında Entegre Yönetim Projesi (2013-2018)" ile Akdeniz orman bölgesindeki yüksek koruma değerli ormanların çok yönlü faydalarını göstererek biyolojik çeşitliliğin ve karbon depolamasının garanti altına alınması için Türkiye'de ormanların yönetiminde entegre yönetim anlayışının uygulanmasının teşvik edilmesi hedeflenmektedir.

Performans Göstergeleri		Ölçü Birimi	2014	2015	2016
1	Proje kapsamında belirlenen muhafaza ormanı	Hektar	0	19.268	16.000
Proje kapsamında yürütülen çalışmalar ile belirlenen hedefler arasındaki ilişkinin ortaya konulması, hedeflerde sağlanan gelişmenin izlenmesi maksadıyla belirlenmiştir. Gösterge değeri yıllık veriyi ifade etmektedir.					
2	Proje kapsamında kurulan böcekle mücadele erken uyarı merkezi	Adet	0	2	1
Proje kapsamında yürütülen çalışmalar ile belirlenen hedefler arasındaki ilişkinin ortaya konulması, hedeflerde sağlanan gelişmenin izlenmesi maksadıyla belirlenmiştir. Gösterge değeri yıllık veriyi ifade etmektedir.					
3	Sera gazı hesaplama sistemi kurulan pilot bölge sayısı	Adet	0	5	1
Proje kapsamında yürütülen çalışmalar ile belirlenen hedefler arasındaki ilişkinin ortaya konulması, hedeflerde sağlanan gelişmenin izlenmesi maksadıyla belirlenmiştir. Gösterge değeri yıllık veriyi ifade etmektedir.					

Faaliyetler	Kaynak İhtiyacı		
	Bütçe	Bütçe Dışı	Toplam
1 İklim değişikliği ile mücadele		2.000.000	2.000.000
GENEL TOPLAM		2.000.000	2.000.000

FAALİYET MALİYETİ 20

İdare Adı	40.17-ORMAN GENEL MÜDÜRLÜĞÜ
Performans Hedefi	Türkiye'de Yüksek Koruma Değerlerine Sahip Akdeniz Ormanlarında Entegre Yönetim Projesi uygulanacaktır
Faaliyet Adı	İklim değişikliği ile mücadele
Sorumlu Harcama Birimi veya Birimleri	40.17.00.12 - DIŞ İLİŞKİLER EĞİTİM VE ARAŞTIRMA DAİRESİ BAŞKANLIĞI

GEF5 Projesi kapsamında hazırlanan ve UNDP nin finansman desteği sağladığı “Türkiye'de Yüksek Koruma Değerlerine Sahip Akdeniz Ormanlarında Entegre Yönetim Projesi” 2014 yılında uygulamaya konulmuş, Projenin uygulama yönetim yapısı oluşturularak; teknik destek grubunda yer alacak personel ve proje yöneticisi belirlenmiştir

Pilot bölge olarak belirlenen işletme müdürlükleri ve ilgili bölge müdürlüklerinde gerçekleştirilecek eğitim, bilgilendirme ve farkındalık oluşturma toplantıları ve arazi çalışmaları ile uygulamalar faaliyet unsurları arasında yer almaktadır.

Ekonomik Kod	Ödenek	Bütçe Dışı Kaynak	Ödenek
01 Personel Giderleri	0	Döner Sermaye	0
02 SGK Devlet Primi Giderleri	0	Diğer Yurt İçi	0
03 Mal ve Hizmet Alım Giderleri	0	Yurt Dışı	2.000.000
04 Faiz Giderleri	0	Toplam Bütçe Dışı Kaynak İhtiyacı	2.000.000
05 Cari Transferler	0		
06 Sermaye Giderleri	0		
07 Sermaye Transferleri	0		
08 Borç Verme	0		2.000.000
Toplam Bütçe Kaynak İhtiyacı	0		

TOPLAM KAYNAK İHTİYACI

PERFORMANS HEDEFİ 21

İdare Adı	40.17-ORMAN GENEL MÜDÜRLÜĞÜ
Stratejik Amaç	ORMANLARIN ÜRETTİĞİ MAL VE HİZMETLERDEN TOPLUMUN GELİŞEN VE DEĞİŞEN BEKLENTİLERİNİ EN ÜST DÜZEYDE KARŞILAMAK, ORMANLARDAN ÇOK YÖNLÜ VE SÜRDÜRÜLEBİLİR ŞEKİLDE FAYDALANMAK
Stratejik Hedef	Ormanların sosyal, kültürel, bilimsel, sportif ve estetik hizmetlerinden toplumun daha fazla faydalanmasının sağlanması yönünde rekreasyon alanları belirlenecek, hizmet seviyesi ve kalite artırılabilecektir
Performans Hedefi	Ormanların sosyal, kültürel, bilimsel, sportif ve estetik hizmetlerinden toplumun daha fazla faydalanması sağlanacaktır

Hızlı kentleşme, eğitim, bilinç ve gelir düzeyinin artmasına bağlı olarak rekreasyon, turizm, piknik, avcılık, balıkçılık, eğitim, araştırma gibi sosyal ve kültürel hizmetleri ile ilgili talep ve beklentilerinde ve orman kaynaklarından faydalanmada, bu işlevlerin nispi önem ve önceliklerinde düzenli ve önemli bir artış görülmektedir.

Rekreasyon alanlarının hizmete açılması, toplumun çeşitli katmanlarının ormanların korunmasına duyarlı hale getirilmesine, ormana verilecek önemin, bilincin ve orman sevgisinin artırılmasına önemli katkılar sağlayacaktır. Gayemiz, şehir ormanları ile şehirlerimizde fert başına düşen yeşil alan miktarında dünya standartlarını yakalamaya katkı sağlamaktır.

Performans Göstergeleri	Ölçü Birimi	2014	2015	2016
1 Ekoturizm ve rekreasyon amaçlı tescil edilen alan sayısı	Adet	73	90	30

Rekreasyon alanlarına ilişkin bilgilerin elde edilmesi ve değerlendirilmesi maksadıyla belirlenmiştir. Gösterge değerleri yıllık değerleri ifade etmektedir.

Faaliyetler	Kaynak İhtiyacı		
	Bütçe	Bütçe Dışı	Toplam
1 Bilimsel, eğitsel ve rekreasyon hizmetlerinin düzenlenmesi		14.975.500	14.975.500
GENEL TOPLAM		14.975.500	14.975.500

FAALİYET MALİYETİ 21

İdare Adı	40.17-ORMAN GENEL MÜDÜRLÜĞÜ
Performans Hedefi	Ormanların sosyal, kültürel, bilimsel, sportif ve estetik hizmetlerinden toplumun daha fazla faydalanması sağlanacaktır
Faaliyet Adı	Bilimsel, eğitsel ve rekreasyon hizmetlerinin düzenlenmesi
Sorumlu Harcama Birimi veya Birimleri	40.17.00.61 - ORMAN BÖLGE MÜDÜRLÜKLERİ 40.17.41.00 - ODUN DIŞI ÜRÜN VE HİZMETLER DAİRESİ BAŞKANLIĞI 40.17.35.00 - İNŞAAT VE İKMAL DAİRESİ BAŞKANLIĞI

2003 yılında başlatılan “Şehir Ormanları Projesi” başarıyla sürdürülmüş ve bugüne kadar 67 il merkezi ve 101 ilçe merkezinde toplam 133 adet şehir ormanının kuruluşu gerçekleştirilmiş, 1.311 adet mesire yeri düzenlenmiştir.

Rekreasyon alanlarının belirlenmesi, planlanması, alt ve üst yapı tesislerinin tamamlanarak halkın kullanımına hazır hale getirilmesi sürecinde gerçekleştirilecek çalışmalar faaliyet unsurlarını oluşturmaktadır. Ayrıca; rekreasyon hizmetlerinin, bu alanları kullananlar ve hizmetten yararlananlar üzerindeki etkilerinin belirlenmesi ve hizmet kalitesinin ölçülmesine yönelik gerçekleştirilecek çalışmalar ile daha çok bilimsel çalışmalara yönelik tesis edilen arberetum ve ekoturizm hizmetlerinin gerçekleştirilmesine ilişkin çalışmalar da faaliyet kapsamında değerlendirilecektir.

Ekonomik Kod	Ödenek	Bütçe Dışı Kaynak	Ödenek
01 Personel Giderleri	0	Döner Sermaye	14.975.500
02 SGK Devlet Primi Giderleri	0	Diğer Yurt İçi	0
03 Mal ve Hizmet Alım Giderleri	0	Yurt Dışı	0
04 Faiz Giderleri	0	Toplam Bütçe Dışı Kaynak İhtiyacı	14.975.500
05 Cari Transferler	0		
06 Sermaye Giderleri	0		
07 Sermaye Transferleri	0		
08 Borç Verme	0		14.975.500
Toplam Bütçe Kaynak İhtiyacı	0		

TOPLAM KAYNAK İHTİYACI**14.975.500**

PERFORMANS HEDEFİ 22

İdare Adı	40.17-ORMAN GENEL MÜDÜRLÜĞÜ
Stratejik Amaç	SÜRDÜRÜLEBİLİR ORMAN YÖNETİMİNİ SAĞLAMAYA, DAHA HIZLI VE KALİTELİ HİZMET SUNMAYA, BELİRLENEN STRATEJİK AMAÇLARA ULAŞMAYA YÖNELİK KURUMSAL GELİŞİMİ SAĞLAMAK
Stratejik Hedef	Ormancılık alanındaki sorunların çözümüne katkı sağlanması ve yeni tekniklerin geliştirilmesi için AR-GE çalışmaları gerçekleştirilecektir
Performans Hedefi	Ormancılık alanındaki sorunların çözümüne katkı sağlanması ve yeni tekniklerin geliştirilmesi için AR-GE çalışmaları gerçekleştirilecektir

Sürdürülebilir orman yönetimi ve toplumun ihtiyaçlarının karşılanması açısından ormancılık araştırmaları büyük önem arz etmektedir.

Orman kaynaklarının yönetiminde daha fazla bilimsel araştırma yapılmasına ihtiyaç duyulmakta olup, Ormancılık Araştırma Enstitü Müdürlüklerince; ağaç ıslahı, plantasyon ormancılığı, orman yangınları, doğal ormanların korunması ve geliştirilmesi, odun dışı orman ürünleri, erozyonla mücadele, mera ıslahı, biyolojik çeşitlilik, sosyal ormancılık gibi konularda yürütülen projelerin sonuçları uygulama birimlerinin hizmetine sunulmaktadır.

Yine iklim değişikliği ve hava kirliliğinin ormanlar üzerindeki etkileri konusunda henüz yeterli bilgiye sahip olunmamakla beraber ileriki dönemlerde özellikle iklim değişikliğinin olumsuz etkilerinin artacağı beklenmekte ve bu alanda gerekli AR-GE çalışmaları, uygun strateji ve tedbirlerin geliştirilmesi önem kazanmaktadır.

Performans Göstergeleri	Ölçü Birimi	2014	2015	2016
1 Uygulamaya aktarılan AR-GE proje sayısı	Adet	1	14	18
Çözüm odaklı hazırlanan AR-GE projelerinin uygulamaya yönelik nitelik değerlendirmesinin yapılması maksadıyla belirlenmiştir. Gösterge verileri yıllık değerleri ifade etmektedir.				
2 Yürütülen AR-GE proje sayısı.	Adet	192	224	230
Gösterge verileri yıllık değerleri ifade etmektedir.				
3 Sonuçlandırılan AR-GE proje sayısı	Adet	15	25	30
Gösterge verileri yıllık değerleri ifade etmektedir.				
4 Laboratuvarlarda gerçekleştirilen analiz sayısı	Adet	82.000	99.000	90.000
Gösterge verileri yıllık değerleri ifade etmektedir.				
5 Teknik inceleme yapılan rapor sayısı	Adet	155	180	175
Gösterge verileri yıllık değerleri ifade etmektedir.				

Faaliyetler	Kaynak İhtiyacı		
	Bütçe	Bütçe Dışı	Toplam
1 Araştırma projeleri	37.972.000		37.972.000
GENEL TOPLAM	37.972.000		37.972.000

FAALİYET MALİYETİ 22

İdare Adı	40.17-ORMAN GENEL MÜDÜRLÜĞÜ
Performans Hedefi	Ormancılık alanındaki sorunların çözümüne katkı sağlanması ve yeni tekniklerin geliştirilmesi için AR-GE çalışmaları gerçekleştirilecektir
Faaliyet Adı	Araştırma projeleri
Sorumlu Harcama Birimi veya Birimleri	40.17.00.61 - ARAŞTIRMA ENSTİTÜ MÜDÜRLÜKLERİ 40.17.00.12 - DIŞ İLİŞKİLER EĞİTİM VE ARAŞTIRMA DAİRESİ BAŞKANLIĞI

Ormancılık Araştırma Enstitü Müdürlüklerince 2003-2015 yılları arasında ağaç ıslahı, plantasyon ormanlığı, doğal ormanların korunması ve geliştirilmesi, odun dışı orman ürünleri, erozyonla mücadele, mera ıslahı, biyolojik çeşitlilik, sosyal ormanlık vs. konularında 233 adet proje neticelendirilmiş ve sonuçları uygulama birimlerinin hizmetine sunulmuştur.

AR-GE projesinin hazırlanması, planlanması, öngörülen arazi çalışmalarının gerçekleştirilmesi, laboratuvar analizlerinin gerçekleştirilerek elde edilen verilerin değerlendirmesi, laboratuvar malzemesi ve diğer malzeme alımı, tesis yapımı ve makine-teçhizat alımı faaliyet unsurlarını oluşturmaktadır.

Ekonomik Kod	Ödenek	Bütçe Dışı Kaynak	Ödenek
01 Personel Giderleri	25.908.000	Döner Sermaye	0
02 SGK Devlet Primi Giderleri	5.703.000	Diğer Yurt İçi	0
03 Mal ve Hizmet Alım Giderleri	3.093.000	Yurt Dışı	0
04 Faiz Giderleri	0	Toplam Bütçe Dışı Kaynak İhtiyacı	0
05 Cari Transferler	0		
06 Sermaye Giderleri	3.268.000		
07 Sermaye Transferleri	0		
08 Borç Verme	0		
Toplam Bütçe Kaynak İhtiyacı	37.972.000		37.972.000

TOPLAM KAYNAK İHTİYACI**37.972.000**

PERFORMANS HEDEFİ 23

İdare Adı	40.17-ORMAN GENEL MÜDÜRLÜĞÜ
Stratejik Amaç	SÜRDÜRÜLEBİLİR ORMAN YÖNETİMİNİ SAĞLAMAYA, DAHA HIZLI VE KALİTELİ HİZMET SUNMAYA, BELİRLENEN STRATEJİK AMAÇLARA ULAŞMAYA YÖNELİK KURUMSAL GELİŞİMİ SAĞLAMAK
Stratejik Hedef	İnsan kaynakları yönetimi, Genel Müdürlüğün misyonunu gerçekleştirme yönünde geliştirilecektir
Performans Hedefi	İnsan kaynakları sürekli geliştirilecektir

Kurum çalışanlarının mesleki ve kişisel yeterlilikleri belirlenen amaç ve hedeflere ulaşmada son derece önemlidir. Bu çerçevede sürekli ve nitelikli eğitimlerle çalışanların mesleki ve kişisel gelişimlerinin sağlanması, bilgilerinin yenilenmesi ve böylece görevlerini yerine getirirken daha hızlı ve etkin olmaları sağlanacaktır.

Bu çerçevede, başta hizmet içi eğitimler olmak üzere, yurt dışı ve yurt içi eğitim ve araştırma faaliyetlerine ağırlık verilerek çalışanların verimliliği artırılmaya çalışılacaktır. Hizmet içi eğitimlerle her kademedeki personelin bilgi eksikliğinin giderilmesi, uygulamada karşılaşılan sorunların analiz edilerek ortak çözüm önerilerinin ortaya konulması, insan kaynaklarının geliştirilmesi açısından hayati bir konudur. Bu bakımdan personele yönelik verilen eğitimlerin niteliği, çeşidi ve kalitesinin artırılması hedeflenmektedir.

Performans Göstergeleri	Ölçü Birimi	2014	2015	2016
1 Hizmet içi eğitimlere katılan çalışan sayısı	Adet	3.580	4.475	4.000

Mesleki ve kişisel gelişimlerini sağlamak amacıyla düzenlenen eğitimlere katılan personelin niceliğine ilişkin bilgilerin elde edilmesi amacıyla belirlenmiştir. Gösterge verileri yıllık değerleri ifade etmektedir

Faaliyetler	Kaynak İhtiyacı		
	Bütçe	Bütçe Dışı	Toplam
1 Eğitim çalışmaları	1.952.000	7.500.000	9.452.000
GENEL TOPLAM	1.952.000	7.500.000	9.452.000

FAALİYET MALİYETİ 23

İdare Adı	40.17-ORMAN GENEL MÜDÜRLÜĞÜ
Performans Hedefi	İnsan kaynakları sürekli geliştirilecektir
Faaliyet Adı	Eğitim çalışmaları
Sorumlu Harcama Birimi veya Birimleri	40.17.00.61 - ORMAN BÖLGE MÜDÜRLÜKLERİ 40.17.00.05- PERSONEL DAİRESİ BAŞKANLIĞI 40.17.00.12 - DIŞ İLİŞKİLER EĞİTİM VE ARAŞTIRMA DAİRESİ BAŞKANLIĞI

Eğitim programları, her kademede sürekli eğitim, hedef kitleye yönelik etkin bilinçlendirme ve mesleki eğitimlerin yanı sıra personelin kişisel gelişimine yönelik eğitimler şeklinde planlanmakta ve uygulanmaktadır.

Başta yangın işçileri olmak üzere tüm işçilerin eğitimi, hizmet içi eğitim programlarının hazırlanması ve uygulanması, ormancılık faaliyetlerinde çalışan işçilerin; iş güvenliği, işçi sağlığı, ilk yardım ve ergonomi konularında bilinçlendirilmesine yönelik eğitim programlarının hazırlanarak uygulanması ve yabancı dil eğitimleri faaliyet unsurlarını oluşturmaktadır.

Ekonomik Kod	Ödenek	Bütçe Dışı Kaynak	Ödenek
01 Personel Giderleri	1.492.000	Döner Sermaye	7.500.000
02 SGK Devlet Primi Giderleri	400.000	Diğer Yurt İçi	0
03 Mal ve Hizmet Alım Giderleri	60.000	Yurt Dışı	0
04 Faiz Giderleri	0	Toplam Bütçe Dışı Kaynak İhtiyacı	7.500.000
05 Cari Transferler	0		
06 Sermaye Giderleri	0		
07 Sermaye Transferleri	0		
08 Borç Verme	0		
Toplam Bütçe Kaynak İhtiyacı	1.952.000		
		TOPLAM KAYNAK İHTİYACI	9.452.000

PERFORMANS HEDEFİ 24

İdare Adı	40.17-ORMAN GENEL MÜDÜRLÜĞÜ
Stratejik Amaç	SÜRDÜRÜLEBİLİR ORMAN YÖNETİMİNİ SAĞLAMAYA, DAHA HIZLI VE KALİTELİ HİZMET SUNMAYA, BELİRLENEN STRATEJİK AMAÇLARA ULAŞMAYA YÖNELİK KURUMSAL GELİŞİMİ SAĞLAMAK
Stratejik Hedef	Genel Müdürlüğün finansman yapısı güçlendirilecektir
Performans Hedefi	Genel Müdürlüğün finansman yapısı güçlendirilecektir

Genel Müdürlüğümüz kendi öz gelirleriyle giderlerini karşılayabilen bir bütçe sistemine kavuşmayı hedeflemektedir. Bu bakımdan; harcama disiplininin sağlanması, gelir artırıcı ve gider azaltıcı tedbirlere ağırlık verilmesi, tahsis ve izinlerin sıkı bir şekilde takibi ve bu izinlerden alınan bedellerin günün şartlarına göre artırılması, turizm hizmetlerine tahsis edilen orman alanlarından elde edilen gelirlerden ormancılık hizmetlerine pay aktarılması, ihtiyaç fazlası gayrimenkullerin değerlendirilmesi öncelikli hedeflerimizdendir.

Ayrıca, ormanların giderek artan ekolojik ve çevresel fonksiyonları nedeniyle önem kazanan ekosistem hizmetlerinin (karbon ticareti, biyolojik çeşitlilik, iklim değişikliği, hidrolojik fonksiyon, peyzaj değeri- rekreasyon, avcılık ve korumaya ayrılan ormanların) ücretlendirilmesi ve böylece Genel Müdürlüğün ekonomik kayıplarının telafi edilmesi yönünde ekonomik araç ve tedbirlerin geliştirilmesi ve uygulanması yönünde çalışmalar yapılması hedeflenmektedir.

Performans Göstergeleri	Ölçü Birimi	2014	2015	2016
1 Öz gelirlerin giderleri karşılama oranı	Yüzde	50,2	51,0	52,0
Finansman yapısının değerlendirilmesi maksadıyla belirlenmiştir. Gösterge verileri yıllık değerleri ifade etmektedir.				
2 İzin alanlarından elde edilen gelirlerdeki artış oranı	Yüzde	80,0	38,0	10,0
Orman alanlarından verilen izinlerden elde edilen gelirler miktarındaki değişimin ortaya konulması maksadıyla belirlenmiştir. Gösterge verileri yıllık değerleri ifade etmektedir				
3 Dış kaynaklı projelerden sağlanan finansman	TL	23.328.000	34.150.000	34.780.000
Dış kaynaklı projelerden sağlanan finansman miktarındaki değişimi izlemek maksadıyla belirlenmiştir. Gösterge verileri yıllık değerleri ifade etmektedir				

Faaliyetler	Kaynak İhtiyacı		
	Bütçe	Bütçe Dışı	Toplam
1 Öz kaynakların takibi ve kontrolü	3.777.000		3.777.000
GENEL TOPLAM	3.777.000		3.777.000

FAALİYET MALİYETİ 24

İdare Adı	40.17-ORMAN GENEL MÜDÜRLÜĞÜ
Performans Hedefi	Genel Müdürlüğün finansman yapısı güçlendirilecektir
Faaliyet Adı	Öz kaynakların takibi ve kontrolü
Sorumlu Harcama Birimi veya Birimleri	40.17.00.23 – STRATEJİ GELİŞTİRME DAİRESİ BAŞKANLIĞI 40.17.43.00 – İZİN VE İRTİFAK DAİRESİ BAŞKANLIĞI

Harcama disiplininin sağlanması, gelir artırıcı ve gider azaltıcı tedbirlere ağırlık verilmesi, tahsis ve izinlerin sıkı bir şekilde takibi ve bu izinlerden alınan bedellerin günün şartlarına göre artırılması ve ihtiyaç fazlası gayrimenkullerin değerlendirilmesi, öz gelirlerle giderleri karşılayabilen bir bütçe sistemine kavuşmanın temel unsurları arasında değerlendirilmektedir. Bu bakımdan; kaynakların etkili ekonomik ve verimli bir şekilde kullanılması, önceliklerin belirlenmesi, sektördeki gelişmelerin ortaya konulması maksadıyla Dünya Bankası teknik ve mali desteğiyle orman politika notu hazırlanacaktır.

Ayrıca mevzuatı gereği Genel Müdürlüğün özel bütçesine gelir kaydedilen kalemlerden elde edilen gelirlerin izlenmesi ve takibinin gerçekleştirilmesi ile ikili işbirliği çalışmaları kapsamında; ormancılık faaliyetlerine yönelik finansman ihtiyacının karşılanması maksadıyla geliştirilen projelerden aktarılan dış kaynaklar mali yapısının güçlendirilmesinde önemli bir araç olarak görülmektedir.

Ekonomik Kod	Ödenek	Bütçe Dışı Kaynak	Ödenek
01 Personel Giderleri	2.953.000	Döner Sermaye	0
02 SGK Devlet Primi Giderleri	730.000	Diğer Yurt İçi	0
03 Mal ve Hizmet Alım Giderleri	94.000	Yurt Dışı	0
04 Faiz Giderleri	0	Toplam Bütçe Dışı Kaynak İhtiyacı	0
05 Cari Transferler	0		
06 Sermaye Giderleri	0		
07 Sermaye Transferleri	0		
08 Borç Verme	0		
Toplam Bütçe Kaynak İhtiyacı	3.777.000		
		TOPLAM KAYNAK İHTİYACI	3.777.000

PERFORMANS HEDEFİ 25

İdare Adı	40.17-ORMAN GENEL MÜDÜRLÜĞÜ
Stratejik Amaç	SÜRDÜRÜLEBİLİR ORMAN YÖNETİMİNİ SAĞLAMAYA, DAHA HIZLI VE KALİTELİ HİZMET SUNMAYA, BELİRLENEN STRATEJİK AMAÇLARA ULAŞMAYA YÖNELİK KURUMSAL GELİŞİMİ SAĞLAMAK
Stratejik Hedef	Ormancılık mevzuatı iyileştirilecek, daha hızlı, kaliteli ve etkin hizmet sunumuna yönelik mekanizmalar geliştirilecektir
Performans Hedefi	Kaliteli ve etkin hizmet sunumuna yönelik mekanizmalar geliştirilecektir

Hızlı, kaliteli ve etkin hizmet sunumunun gerçekleştirilmesi yönünde ikincil mevzuatın geliştirilmesi ve iç kontrol sisteminin kurulması ve uygulanması büyük önem taşımaktadır. Bu çerçevede ormancılık mevzuatı bütüncül bir yaklaşımla ele alınacak, ikincil mevzuatı geliştirici çalışmalar ilgili kurumlar ve ilgi gruplarının işbirliğiyle yürütülecektir. Ayrıca, ormancılıkla doğrudan veya dolaylı ilgili uluslar arası sözleşmeler ve ulusal strateji ve eylem planlarının gereklerinin yerine getirilebilmesi için orman mevzuatında gerekli geliştirme ihtiyaçları belirlenecek ve düzenlemeler yapılacaktır.

Genel Müdürlüğün hedeflerine, belirlenmiş politikalara ve mevzuata uygun olarak faaliyetlerin etkili, ekonomik ve verimli şekilde yürütülmesi, varlık ve kaynakların korunması, mali bilgi ve yönetim bilgisinin zamanında ve güvenilir olarak üretilmesi ve muhasebe kayıtlarının doğru ve tam olarak tutulmasının sağlanması yönünde iç kontrol sistemi kurulacak ve uygulanması sağlanacaktır.

Performans Göstergeleri	Ölçü Birimi	2014	2015	2016
1 Risk odaklı denetim sayısı	Adet	12	12	23
Kaliteli ve etkin hizmet sunumuna yönelik mekanizmaların geliştirilmesi sürecinde önleyici tedbirlerin geliştirilmesine yönelik gerçekleştirilen denetimlerin izlenmesi maksadıyla belirlenmiştir. Gösterge verileri yıllık değerleri ifade etmektedir.				
2 Normal denetim sayısı	Adet	120	100	100
Hizmetlerin yerine getirilmesi sürecinde mevzuata uygunluğun izlenmesi ve değerlendirilmesi yanı sıra bilinçlendirici, bilgilendirici ya da önleyici mahiyetteki denetimlerin izlenmesi maksadıyla belirlenmiştir. Gösterge verileri yıllık değerleri ifade etmektedir.				
3 İç kontrol standartlarına uyuma dair hazırlanan rapor sayısı	Adet	0	1	1
İç kontrol sisteminin kurumsallaşması sürecinde yapılan çalışmaların sonuçlarının izlenmesi maksadıyla belirlenmiştir. Gösterge verileri yıllık değerleri ifade etmektedir.				

Faaliyetler	Kaynak İhtiyacı		
	Bütçe	Bütçe Dışı	Toplam
1 Risk odaklı denetim	15.346.000		15.346.000
GENEL TOPLAM	15.346.000		15.346.000

FAALİYET MALİYETİ 25

İdare Adı	40.17-ORMAN GENEL MÜDÜRLÜĞÜ
Performans Hedefi	Kaliteli ve etkin hizmet sunumuna yönelik mekanizmalar geliştirilecektir
Faaliyet Adı	Risk odaklı denetim
Sorumlu Harcama Birimi veya Birimleri	40.17.00.02 - ÖZEL KALEM 40.17.00.20 - TEFTİŞ KURULU BAŞKANLIĞI 40.17.00.23 - STRATEJİ GELİŞTİRME DAİRESİ BAŞKANLIĞI 40.17.00.24 - HUKUK MÜŞAVİRLİĞİ

İç denetim birimlerince risk odaklı denetimlerin yapılması, iş ve hizmet sunum süreçlerinin stratejik gayelere ve yeni yönetim anlayışına uygun olarak tasarlanması, ikincil mevzuatı geliştirici çalışmaların ilgili kurumlar ve ilgi gruplarının işbirliği ile yürütülmesi, orman işletme müdürlükleri ve işletme şefliklerinin optimal sayıya ve ideal saha büyüklüğüne ulaştırılması, iç kontrol, iç denetim, performans esaslı bütçeleme ve raporlama gibi mali ve genel yönetim araçlarının kurumsallaşmasının sağlanması yönünde yürütülecek iş/işlemler maliyet unsurlarını oluşturmaktadır.

Ekonomik Kod	Ödenek	Bütçe Dışı Kaynak	Ödenek
01 Personel Giderleri	12.615.000	Döner Sermaye	0
02 SGK Devlet Primi Giderleri	1.835.000	Diğer Yurt İçi	0
03 Mal ve Hizmet Alım Giderleri	896.000	Yurt Dışı	0
04 Faiz Giderleri	0	Toplam Bütçe Dışı Kaynak İhtiyacı	0
05 Cari Transferler	0		
06 Sermaye Giderleri	0		
07 Sermaye Transferleri	0		
08 Borç Verme	0		
Toplam Bütçe Kaynak İhtiyacı	15.346.000		
		TOPLAM KAYNAK İHTİYACI	15.346.000

PERFORMANS HEDEFİ 26

İdare Adı	40.17-ORMAN GENEL MÜDÜRLÜĞÜ
Stratejik Amaç	SÜRDÜRÜLEBİLİR ORMAN YÖNETİMİNİ SAĞLAMAYA, DAHA HIZLI VE KALİTELİ HİZMET SUNMAYA, BELİRLENEN STRATEJİK AMAÇLARA ULAŞMAYA YÖNELİK KURUMSAL GELİŞİMİ SAĞLAMAK
Stratejik Hedef	Bilgi sistemleri ve teknoloji alt yapısı tamamlanacak, orman bilgi sistemi geliştirilecektir
Performans Hedefi	Bilgi sistemleri ve teknoloji alt yapısı tamamlanacak, orman bilgi sistemi geliştirilecektir

Orman Genel Müdürlüğü, gördüğü hizmetlerin niteliği ve yaygın taşra teşkilatı nedeniyle bilgi iletişim teknolojilerini etkili bir şekilde kullanma çabası içerisindedir.

Hizmet sunumunda kullanılan sistemler ile işlem ve karar süreçlerinin hızlandırılmasına yönelik; Orman Yangın Erken Uyarı Sistemi ve Yangın Yönetim Sistemi, Orman Kadastro Bilgi Sistemi, İzin Takip Programı, Fidanlık Bilgi ve İzleme Sistemi, Orman Köyleri Bilgi Sistemi, Odun Dışı Orman Ürünleri Takip Sistemi, Eğitim Bilgi Sistemi, Hava Fotoğrafı, Harita ve Uydu Görüntüsü Arşiv Takip Sistemi, Döner Sermaye Muhasebe Sistemi, Elektronik Belge Yönetim Sistemi, Personel Otomasyon Sistemi, Makine İkmal Yedek Parça İstek ve Transfer Programı, Taşınır Kayıt Sistemi, Makine İşletme Veri Giriş Sistemi ve Geoportal Bilgi Sistemi uygulamaya aktarılmıştır.

Günümüz teknolojik imkânlarından azami ölçüde yararlanılarak ulusal ve uluslararası mevzuat gereğince yapılması gereken tüm iş ve işlemlerin daha hızlı, şeffaf, güvenilir, etkin ve nitelikli olarak yerine getirilebilmesine yönelik bilgi işlem altyapısının oluşturulması ve/veya var olan yapının iyileştirilmesini sağlayacak Orman Bilgi Sistemi Projesinin (ORBİS) 2016-2018 yılları için yaygınlaştırma projesi şeklinde geliştirilmesi hedeflenmektedir.

Performans Göstergeleri	Ölçü Birimi	2014	2015	2016
1 Orman Bilgi Sistemi Projesinin gerçekleştirme oranı	Yüzde	76,9	100,0	100,00

Projenin nakdi gerçekleşmesinin izlenmesi maksadıyla belirlenmiştir. Gösterge verileri kümülatif değerleri ifade etmektedir.

Faaliyetler	Kaynak İhtiyacı		
	Bütçe	Bütçe Dışı	Toplam
1 Bilgi ve iletişim teknolojisine dayalı sistem geliştirme	17.260.000	0	17.260.000
GENEL TOPLAM	17.260.000	0	17.260.000

FAALİYET MALİYETİ 26

İdare Adı	40.17-ORMAN GENEL MÜDÜRLÜĞÜ
Performans Hedefi	Bilgi sistemleri ve teknoloji alt yapısı tamamlanacak, orman bilgi sistemi geliştirilecektir
Faaliyet Adı	Bilgi ve iletişim teknolojisine dayalı sistem geliştirme
Sorumlu Harcama Birimi veya Birimleri	40.17.00.61 -ORMAN BÖLGE MÜDÜRLÜKLERİ 40.17.00.10 - BİLGİ SİSTEMLERİ DAİRESİ BAŞKANLIĞI

Günümüz teknolojik imkânlarından azami ölçüde yararlanılarak ulusal ve uluslararası mevzuatlar gereğince yapılması gereken tüm iş ve işlemlerin daha hızlı, şeffaf, güvenilir, etkin ve nitelikli olarak yerine getirilebilmesine yönelik bilgi işlem altyapısının oluşturulması ve var olan yapının iyileştirilmesini sağlayacak Orman Bilgi Sistemi (ORBİS) Projesi devam etmektedir.

Bu proje kapsamında geliştirilen Elektronik Belge Yönetim Sisteminin (EBYS) 2014 yılında tüm birimlerce kullanımına geçilmiş, kurum personeline gerekli eğitimler verilmiştir. Projede yazılım geliştirme süreci başlatılmış, 33 birimde Genel Analiz Çalışması ve bazı birimlerde Yazılım İhtiyaçları Analiz Çalışması tamamlanmıştır. Ayrıca analiz raporları ve hazırlanan tasarım raporuna göre modüller geliştirilmiş; kullanıcı testleri tamamlanmıştır. Geliştirilen uygulamaların merkez birimleri ile pilot işletme olarak belirlenen Zonguldak Orman Bölge Müdürlüğü Karabük Orman İşletme Müdürlüğüne test maksatlı kullanılmasına başlanmıştır.

Analiz dokümanları temel alınarak hazırlanacak yazılım prototip çalışmaları ve bu yazılımlarla uyumlu olarak çalışacak donanımların ortaya konacağı tasarım çalışmaları ve sonrasında yazılım geliştirme (kodlama) çalışmalarıyla projeye devam edilecektir.

Ekonomik Kod	Ödenek	Bütçe Dışı Kaynak	Ödenek
01 Personel Giderleri	1.828.000	Döner Sermaye	0
02 SGK Devlet Primi Giderleri	471.000	Diğer Yurt İçi	0
03 Mal ve Hizmet Alım Giderleri	34.000	Yurt Dışı	0
04 Faiz Giderleri	0	Toplam Bütçe Dışı Kaynak İhtiyacı	0
05 Cari Transferler	0		
06 Sermaye Giderleri	14.927.000		
07 Sermaye Transferleri	0		
08 Borç Verme	0		
Toplam Bütçe Kaynak İhtiyacı	17.260.000	TOPLAM KAYNAK İHTİYACI	17.260.000

PERFORMANS HEDEFİ 27

İdare Adı	40.17-ORMAN GENEL MÜDÜRLÜĞÜ
Stratejik Amaç	SÜRDÜRÜLEBİLİR ORMAN YÖNETİMİNİ SAĞLAMAYA, DAHA HIZLI VE KALİTELİ HİZMET SUNMAYA, BELİRLENEN STRATEJİK AMAÇLARA ULAŞMAYA YÖNELİK KURUMSAL GELİŞİMİ SAĞLAMAK
Stratejik Hedef	Genel Müdürlüğün faaliyetleri tanıtılacak, toplumun ormanlar ve ormancılıkla ilgili konularda sürekli bilgilendirilmesi sağlanacaktır
Performans Hedefi	Genel Müdürlüğün faaliyetleri tanıtılacak, toplumun ormanlar ve ormancılıkla ilgili konularda sürekli bilgilendirilmesi sağlanacaktır

Orman sevgisi ile çevre bilincinin yerleşmesi ve yaygınlaştırılması, ormanlarımızın ve ormancılık hizmetlerinin geniş kitlelere tanıtımının sağlanması, toplumun ormanlar ve ormancılıkla ilgili konularda sürekli bilgilendirilmesi hedeflenmektedir.

Ayrıca, kurumsal imajın toplumdaki karşılığının belirlenmesine yönelik ülke düzeyinde 2014 yılında gerçekleştirilen “Orman Genel Müdürlüğü Algı Araştırmasının” her 5 yılda bir tekrarlanması planlanmaktadır.

Performans Göstergeleri	Ölçü Birimi	2014	2015	2016
1 Tanıtım için düzenlenen toplantı sayısı.	Adet	24	24	25
Gösterge verileri yıllık değerleri ifade etmektedir.				
2 Kurumun faaliyet alanlarına ilişkin yerel ve ulusal kanallarda yayınlanan belgesel sayısı	Adet	3	4	2
Gösterge verileri yıllık değerleri ifade etmektedir.				

Faaliyetler	Kaynak İhtiyacı		
	Bütçe	Bütçe Dışı	Toplam
1 Yayın ve tanıtım	3.243.000	17.500.000	20.743.000
GENEL TOPLAM	3.243.000	17.500.000	20.743.000

FAALİYET MALİYETİ 27

İdare Adı	40.17-ORMAN GENEL MÜDÜRLÜĞÜ
Performans Hedefi	Genel Müdürlüğün faaliyetleri tanıtılacak, toplumun ormanlar ve ormancılıkla ilgili konularda sürekli bilgilendirilmesi sağlanacaktır
Faaliyet Adı	Yayın ve tanıtım
Sorumlu Harcama Birimi veya Birimleri	40.17.00.61 - ORMAN BÖLGE MÜDÜRLÜKLERİ 40.17.00.12 - DIŞ İLİŞKİLER EĞİTİM VE ARAŞTIRMA DAİRESİ BAŞKANLIĞI

Faaliyet alanları, sunulan ürün ve hizmetlere yönelik hazırlanan planlar ve programlar ile uygulama sonuçları hakkında ilgili paydaşların zamanında bilgilendirilmesi, öncelikli hedef kitlesi olan ilköğretim öğrencilerinden başlayarak tüm paydaşlara yönelik etkin tanıtım ve bilgilendirme faaliyetlerinin yürütülmesi, kurumun internet sitesinin, paydaşların ihtiyaçları doğrultusunda gözden geçirilmesi, daha etkin kullanımının sağlanması, ormanlar ve ormancılığımızın ulusal ve uluslararası düzeyde tanıtılması, kurumun kamuoyu bilinirliğinin artırılması, bu maksatla Radyo-TV programlarına katılım sağlanması ve tanıtımda etkin rol alabilecek sportif aktivitelerin desteklenmesi faaliyet unsurlarını oluşturmaktadır.

Ekonomik Kod	Ödenek	Bütçe Dışı Kaynak	Ödenek
01 Personel Giderleri	2.482.000	Döner Sermaye	17.500.000
02 SGK Devlet Primi Giderleri	635.000	Diğer Yurt İçi	0
03 Mal ve Hizmet Alım Giderleri	126.000	Yurt Dışı	0
04 Faiz Giderleri	0	Toplam Bütçe Dışı Kaynak İhtiyacı	17.500.000
05 Cari Transferler	0		
06 Sermaye Giderleri	0		
07 Sermaye Transferleri	0		
08 Borç Verme	0		
Toplam Bütçe Kaynak İhtiyacı	3.243.000		
		TOPLAM KAYNAK İHTİYACI	20.743.000

PERFORMANS HEDEFİ 28

İdare Adı	40.17-ORMAN GENEL MÜDÜRLÜĞÜ
Stratejik Amaç	SÜRDÜRÜLEBİLİR ORMAN YÖNETİMİNİ SAĞLAMAYA, DAHA HIZLI VE KALİTELİ HİZMET SUNMAYA, BELİRLENEN STRATEJİK AMAÇLARA ULAŞMAYA YÖNELİK KURUMSAL GELİŞİMİ SAĞLAMAK
Stratejik Hedef	Uluslararası ormancılık sürecinde alınan kararların ormancılığımıza entegrasyonu sağlanacak, yakın ve komşu ülkelerle ormancılık alanında işbirliği geliştirilecektir
Performans Hedefi	Uluslararası ormancılık sürecinde alınan kararların ormancılığımıza entegrasyonu sağlanacak, yakın ve komşu ülkelerle ormancılık alanında işbirliği geliştirilecektir

Ormancılık alanında ülke genelinde elde edilen deneyimler ve tecrübelerin uluslararası ölçekte paylaşımı, bilimsel ve teknik gelişmelerin uygulanması için komşu ülkeler ve Türk Cumhuriyetleri ile işbirliğinin yapılması, özellikle orman amenajman planları, orman yangınları ve orman zararlı böcekleri ile mücadelede elde edilen bilgilerin ve deneyimlerin paylaşılması, araç ve personel görevlendirme, orman yangınlarında yardımlaşmanın hızlı yapılabilmesi bakımından önceden bazı anlaşma ve protokollerin yapılarak ihtiyaç anında muhtemel bürokratik engellerin aşılarak uygulamaya hemen geçilmesi için önceden yapılması gereken işler tespit edilerek gerekli hazırlıkların yapılması önemlidir. Genel Müdürlük, doğal kaynakların korunması ve sürdürülebilir olarak yönetilmesi konusundaki uluslararası süreçleri takip etmektedir.

Performans Göstergeleri	Ölçü Birimi	2014	2015	2016
1 İşbirliği anlaşması ve protokol sayısı	Adet	2	8	5
Ülkemiz ormancılığının geliştirilmesine katkı sağlayacak içerikte ve uluslararası düzeyde hazırlanan ve/veya imza altına alınan işbirliği anlaşma ve protokol sayısının ifade etmektedir				
2 Katılım sağlanan karma ekonomik komisyon toplantı sayısı	Adet	8	7	10
Ormancılık politika ve stratejilerinin uluslararası süreçte alınan kararlarla uyumlu sürdürülmesi maksadıyla düzenlenen ve katılım sağlanan uluslararası toplantı sayısını ifade etmektedir.				
3 Düzenlenen çalıştay sayısı	Adet	0	0	1
Sürdürülebilir orman yönetimi kriter ve gösterge setinin revize edilmesi sürecinde düzenlenecek çalıştay sayısının ifade etmektedir.				

Faaliyetler	Kaynak İhtiyacı		
	Bütçe	Bütçe Dışı	Toplam
1 Uluslararası ormancılık sürecinin takibi ve işbirliği	285.000	550.000	835.000
GENEL TOPLAM	285.000	550.000	835.000

FAALİYET MALİYETİ 28

İdare Adı	40.17-ORMAN GENEL MÜDÜRLÜĞÜ
Performans Hedefi	Uluslararası ormancılık sürecinde alınan kararların ormancılığımıza entegrasyonu sağlanacak, yakın ve komşu ülkelerle ormancılık alanında işbirliği geliştirilecektir
Faaliyet Adı	Uluslararası ormancılık sürecinin takibi ve işbirliği
Sorumlu Harcama Birimi veya Birimleri	40.17.00.61 - ORMAN BÖLGE MÜDÜRLÜKLERİ 40.17.00.23 - STRATEJİ GELİŞTİRME DAİRESİ BAŞKANLIĞI 40.17.00.12 - DIŞ İLİŞKİLER EĞİTİM VE ARAŞTIRMA DAİRESİ BAŞKANLIĞI

Ülkemiz, sürdürülebilir orman yönetimi konusundaki Forest-Europe ile Yakın Doğu süreçlerine katılmaktadır. Uluslararası sözleşmelerin ve süreçlerin gereğinin yapılması ve uygulamaların paylaşılması için bu toplantılara katılımın sağlanması ve ülkemizde yapılan çalışmaların tanıtılması gerekmektedir. Ayrıca ülkelerle ikili işbirliği anlaşması ve protokoller imzalanmaktadır. Bu faaliyetler için yapılan seyahatler ile uluslararası sözleşme ve taahhütlerden kaynaklanan katkı giderleri faaliyetin maliyet unsurlarını oluşturmaktadır.

Sürdürülebilir orman yönetimi kriter ve göstergelerine ilişkin verilerin elde edilesi ve sonuç raporlarının hazırlanmasına yönelik düzenlenecek çalıştay ve toplantılarda faaliyet kapsamında değerlendirilmiştir.

Ekonomik Kod	Ödenek	Bütçe Dışı Kaynak	Ödenek
01 Personel Giderleri	0	Döner Sermaye	550.000
02 SGK Devlet Primi Giderleri	0	Diğer Yurt İçi	0
03 Mal ve Hizmet Alım Giderleri	0	Yurt Dışı	0
04 Faiz Giderleri	0	Toplam Bütçe Dışı Kaynak İhtiyacı	550.000
05 Cari Transferler	285.000		
06 Sermaye Giderleri	0		
07 Sermaye Transferleri	0		
08 Borç Verme	0		835.000
Toplam Bütçe Kaynak İhtiyacı	285.000		
		TOPLAM KAYNAK İHTİYACI	

PERFORMANS HEDEFİ 29

İdare Adı	40.17-ORMAN GENEL MÜDÜRLÜĞÜ
Stratejik Amaç	SÜRDÜRÜLEBİLİR ORMAN YÖNETİMİNİ SAĞLAMAYA, DAHA HIZLI VE KALİTELİ HİZMET SUNMAYA, BELİRLENEN STRATEJİK AMAÇLARA ULAŞMAYA YÖNELİK KURUMSAL GELİŞİMİ SAĞLAMAK
Stratejik Hedef	Destek hizmetleri ve sosyal imkânlar geliştirilecektir
Performans Hedefi	Destek hizmetleri ve sosyal imkânlar geliştirilecektir

Ormancılık, genellikle ana yerleşim merkezlerinden uzak, sarp ve engebeli alanlarda, değişik iklim, bitki örtüsü ve toprak koşulları etkisinde gerçekleştirilmektedir. Yüksek enerji tüketimi, statik çalışma yoğunluğu, ekstrem sıcaklık ve iklim faktörlerine açık olması, ve kaza riskleri nedeniyle gerçekleştirilen çalışmalar ağır işler arasına yer almaktadır.

Genel Müdürlüğün misyonunu yerine getirebilmesi büyük ölçüde personelin verimli çalışmasına bağlıdır. Çalışanların verimliliği ise destek hizmetleri ve sosyal imkânlarla yakından ilişkilidir. Bu bakımdan; hizmet binaları ve diğer bina ve tesisler gözden geçirilecek, ihtiyaca göre yeni bina ve tesis yapımı ile mevcutların bakım-onarımları gerçekleştirilecektir. Ofis hizmetleri, bilgiye erişim imkanları, evrak ve arşiv hizmetleri ile ulaşım hizmetlerinin daha etkin olabilmesi için gerekli çalışmalar yapılacak, sosyal imkânlar çalışan beklentileri doğrultusunda geliştirilerek çeşitlendirilecektir.

Performans Göstergeleri	Ölçü Birimi	2014	2015	2016
1 Destek hizmetlerinin ve sosyal imkânların geliştirilmesi amacıyla ayrılan ödeneklerin yatırım içerisindeki oranı	Yüzde	2,58	10,6	4,40

Destek hizmetleri ve sosyal imkânların geliştirilmesi amacıyla ayrılan ve kullanılan kaynağın izlenmesi maksadıyla belirlenmiştir.

Faaliyetler	Kaynak İhtiyacı		
	Bütçe	Bütçe Dışı	Toplam
1 Fiziksel kaynakların iyileştirilmesi	7.786.000	37.055.000	44.841.000
GENEL TOPLAM	7.786.000	37.055.000	44.841.000

FAALİYET MALİYETİ 29

İdare Adı	40.17-ORMAN GENEL MÜDÜRLÜĞÜ
Performans Hedefi	Destek hizmetleri ve sosyal imkânlar geliştirilecektir
Faaliyet Adı	Fiziksel kaynakların iyileştirilmesi
Sorumlu Harcama Birimi veya Birimleri	40.17.00.61 - ORMAN BÖLGE MÜDÜRLÜKLERİ 40.17.00.04 - İDARİ VE MALİ İŞLER DAİRESİ BAŞKANLIĞI 40.17.35.00 - İNŞAAT VE İKMAL DAİRESİ BAŞKANLIĞI

Genel Müdürlüğün misyonunu yerine getirebilmesi büyük ölçüde personelin verimli çalışmasına bağlıdır. Çalışanların verimliliği ise destek hizmetleri ve sosyal imkânlarla yakından ilişkilidir.

Faaliyet kapsamında; hizmet binaları ve diğer bina ve tesisler gözden geçirilecek, ihtiyaca göre yeni bina ve tesis yapımı ile mevcutların bakım-onarımları gerçekleştirilecektir. Ofis hizmetleri, bilgiye erişim imkânları, evrak ve arşiv hizmetleri ile ulaşım hizmetlerinin daha etkin olabilmesi için gerekli çalışmalar yapılacaktır, sosyal imkânlar geliştirilecektir.

Ekonomik Kod	Ödenek	Bütçe Dışı Kaynak	Ödenek
01 Personel Giderleri	1.860.000	Döner Sermaye	37.055.000
02 SGK Devlet Primi Giderleri	500.000	Diğer Yurt İçi	0
03 Mal ve Hizmet Alım Giderleri	250.000	Yurt Dışı	0
04 Faiz Giderleri	0	Toplam Bütçe Dışı Kaynak İhtiyacı	37.055.000
05 Cari Transferler	3.392.000		
06 Sermaye Giderleri	1.784.0000		
07 Sermaye Transferleri	0		
08 Borç Verme	0		
Toplam Bütçe Kaynak İhtiyacı	7.786.000		
		TOPLAM KAYNAK İHTİYACI	44.841.000

D. Toplam Kaynak İhtiyacı

Orman Genel Müdürlüğünün 2016 yılındaki toplam kaynak ihtiyacı 5.748.021.000 TL olarak tahmin edilmiştir. Bu kaynak ihtiyacının 2.863.021.000 TL sinin bütçeden, 2.883.000.000 TL sinin döner sermayeden, 2.000.000 TL sinin de yurt dışı kaynaktan karşılanması öngörülmüştür.

Toplam kaynağın 3.607.257.887 TL si (% 63) faaliyetlerde, kalan 2.140.763.113 TL si de (% 37) genel yönetim giderlerinde kullanılacaktır.

Bu kapsamda performans programında belirlenmiş olan toplam 29 adet faaliyetin gerçekleştirilmesi maksadıyla ihtiyaç duyulan toplam **3.607.257.887 TL kaynağın;**

- 1.864.852.000 TL si bütçeden,
- 1.742.405.887 TL si döner sermaye ile yurt dışı kaynaktan karşılanacaktır.

Bütçe kapsamında yürütülecek faaliyetlerin önemli bölümünü 800.398.000 TL ile orman yangınlarıyla mücadele faaliyeti oluşturmaktadır. Ayrıca; 137.373.000 TL ağaçlandırma, 34.000.000 TL endüstriyel ağaçlandırma, 153.237.000 TL orman köylülerinin desteklenmesi, 181.380.000 TL toprak muhafaza ve havza ıslahı, 63.611.000 TL fidan ve tohum üretimi, 17.260.000 TL bilgi ve iletişim teknolojileri, 31.665.000 TL bozuk ormanların iyileştirilmesi, 163.604.000 TL orman kadastrosu, 199.306.000 TL orman suçlarıyla mücadele, 37.972.000 TL araştırma projeleri, 1.039.000 TL amenajman ve 7.786.000 TL fiziksel kaynakların iyileştirilmesi çalışmalarında, 36.221.000 TL de diğer faaliyetlerde kullanılacaktır.

Döner sermayeden yürütülecek faaliyetlerin önemli bölümünü 1.097.403.000 TL ile endüstriyel ve yakacak odun üretimi oluşturmakta, 156.439.250 TL orman yolları yapım ve bakımlarına, 56.192.250 TL orman yangınlarıyla mücadele çalışmalarına, 75.524.499 TL verimli ormanların iyileştirilmesi çalışmalarına, 91.701.387 TL fidan ve tohum üretimine, 37.055.000 TL fiziksel kaynakların iyileştirilmesine yönelik yürütülecek çalışmalara, 44.212.001 TL doğal ve yapay gençleştirme çalışmalarına, 12.628.000 TL bozuk ormanların iyileştirilmesine, 14.975.500 TL bilimsel, eğitsel ve rekreasyon hizmetlerine, 94.383.500 TL orman suçlarıyla mücadeleye, 13.750.000 TL amenajman planlarına, 17.500.000 TL yayın ve tanıtım giderlerine, 5.568.500 TL odun dışı orman ürünleri envanter çalışmasına, 9.968.000 TL orman zararlıları ve hastalıklarıyla mücadele çalışmalarına ve 13.105.000 TL uluslar arası işbirliğinin geliştirilmesi, eğitim, sertifikalandırma ve faaliyet giderlerine ayrılmıştır.

Ayrıca iklim değişikliğiyle mücadele faaliyetlerinde 2.000.000 TL yurt dışı kaynak kullanılacaktır.

Genel yönetim giderleri toplamı olan 2.140.763.113 TL kaynağın;

- 754.887.000 TL sini personel giderleri,
- 180.706.000 TL sini sosyal güvenlik kurumlarına ödenecek devlet primi giderleri,
- 16.576.000 TL sini mal ve hizmet alım giderleri,
- 46.000.000 TL sini cari transferler,
- 1.142.594.113 TL sini de döner sermaye giderleri oluşturmaktadır.

PERFORMANS TABLOSU

İdare Adı		40.17-ORMAN GENEL MÜDÜRLÜĞÜ					
PERFORMANS HEDEFİ FAALİYET	Açıklama	2016					
		Bütçe İçi		Bütçe Dışı		TOPLAM	
		(TL)	PAY (%)	(TL)	PAY (%)	(TL)	PAY (%)
1	Orman yangınlarıyla mücadelede önleyici tesis ve tedbirler artırılacak, yangınla mücadele kapasitesi güçlendirilecektir.	800.398.000	27,96	56.192.250	1,95	856.590.250	14,90
1	Orman yangınlarıyla mücadele	800.398.000	27,96	56.192.250	1,95	856.590.250	14,90
2	Orman zararlılarıyla mücadele kapasitesi geliştirilerek etkinliği artırılacak, ulaşılan başarı düzeyinin stabilitesi sağlanacaktır.	6.189.000	0,22	9.968.000	0,35	16.157.000	0,28
2	Orman zararlılarıyla mücadele	6.189.000	0,22	9.968.000	0,35	16.157.000	0,28
3	Ormana yönelik olumsuz insan müdahalelerine karşı alınacak tedbirler artırılarak orman suçları azaltılacaktır	199.306.000	6,96	94.383.500	3,27	293.689.500	5,11
3	Orman suçlarıyla mücadele	199.306.000	6,96	94.383.500	3,27	293.689.500	5,11
4	Ormanların sınırlandırma ve kadastrо işlemleri bitirilecek, kadastrоsu bitirilen ve kesinleşen ormanların tapuya tescil işlemleri tamamlanacaktır	163.604.000	5,71			163.604.000	2,85
4	Orman kadastrоsu	163.604.000	5,71			163.604.000	2,85
5	Orman alanlarındaki biyoçeşitlilik tespitleri yapılacak ve biyoçeşitlilik bir fonksiyon olarak amenajman planlarına entegre edilecektir			666.000	0,02	666.000	0,01
5	Orman biyolojik çeşitliliğin tespiti, teşhisi ve haritalandırılması			666.000	0,02	666.000	0,01
6	Ormancılık yol altyapısı güçlendirilecek, standart olmayan yollar iyileştirilerek standart hale getirilecektir	1.744.000	0,06	156.439.250	5,42	158.183.250	2,75
6	Orman yolları	1.744.000	0,06	156.439.250	5,42	158.183.250	2,75
7	Orman köylerinde sosyo-ekonomik kalkınma desteklenecektir	153.237.000	5,35			153.237.000	2,67
7	Orman köylülerinin desteklenmesi	153.237.000	5,35			153.237.000	2,67
8	Verimli ormanların iyileştirilmesine ve verimliliğinin artırılmasına yönelik silvikültürel bakım tedbirleri artırılacaktır	915.000	0,03	75.524.499	2,62	76.439.499	1,33
8	Verimli ormanların iyileştirilmesi	915.000	0,03	75.524.499	2,62	76.439.499	1,33

İdare Adı		40.17-ORMAN GENEL MÜDÜRLÜĞÜ					
PERFORMANS HEDEFİ FAALİYET	Açıklama	2016					
		Bütçe İçi		Bütçe Dışı		TOPLAM	
		(TL)	PAY (%)	(TL)	PAY (%)	(TL)	PAY (%)
9	Bozuk orman alanlarında rehabilitasyon çalışması yapılacaktır	31.665.000	1,11	12.628.000	0,44	44.293.000	0,77
9	Rehabilitasyon	31.665.000	1,11	12.628.000	0,44	44.293.000	0,77
10	Doğal ve yapay gençleştirme çalışması yapılacaktır			44.212.001	1,53	44.212.001	0,77
10	Ormanların gençleştirilmesi			44.212.001	1,53	44.212.001	0,77
11	Kaliteli odun, tohum ve meyve verimliliğine yönelik budama yapılacaktır			3.189.000	0,11	3.189.000	0,06
11	Budama			3.189.000	0,11	3.189.000	0,06
12	Hızlı gelişen yerli türlerle endüstriyel ağaçlandırmalar kurulacaktır	34.000.000	1,19			34.000.000	0,59
12	Endüstriyel ağaçlandırma	34.000.000	1,19			34.000.000	0,59
13	Yeni ormanlar tesis edilerek orman varlığı artırılabılır	137.373.000	4,80			137.373.000	2,39
13	Ağaçlandırma	137.373.000	4,80			137.373.000	2,39
14	Ülkemizin orman ağacı tohum ve fidan ihtiyacı karşılanacaktır	63.611.000	2,22	91.701.387	3,18	155.312.387	2,70
14	Fidan ve tohum üretimi	63.611.000	2,22	91.701.387	3,18	155.312.387	2,70
15	Erozyonla mücadele edilecek, sel ve çığ kontrol çalışmaları yürütülecektir	181.380.000	6,34			181.380.000	3,16
15	Toprak muhafaza ve havza ıslahı	181.380.000	6,34			181.380.000	3,16
16	Orman alanlarının çok amaçlı faydalanmaya uygun olarak amenajman planları yapılacaktır	1.039.000	0,04	13.750.000	0,48	14.789.000	0,26
16	Amenajman planı	1.039.000	0,04	13.750.000	0,48	14.789.000	0,26
17	Endüstriyel odun üretiminde verimlilik ve kalite artırılabılır	1.432.000	0,05	1.097.403.000	38,04	1.098.835.000	19,12
17	Odun üretimi ve kalitesinin artırılması	1.432.000	0,05	1.097.403.000	38,04	1.098.835.000	19,12
18	Odun dışı orman ürünlerinin potansiyeli tespit edilerek, faydalanma düzenlenecek ve ekonomik öneme sahip ürün çeşit ve miktarı artırılabılır	1.338.000	0,05	5.568.500	0,19	6.906.500	0,12
18	Odun dışı orman ürünleri envanteri, değerlendirilmesi ve geliştirilmesi	1.338.000	0,05	5.568.500	0,19	6.906.500	0,12

İdare Adı		40.17-ORMAN GENEL MÜDÜRLÜĞÜ					
PERFORMANS HEDEFİ FAALİYET	Açıklama	2016					
		Bütçe İçi		Bütçe Dışı		TOPLAM	
		(TL)	PAY (%)	(TL)	PAY (%)	(TL)	PAY (%)
19	Sertifikalı ormanlara yönelik çalışmaların etkinlik analizi yapılacaktır.			1.200.000	0,04	1.200.000	0,02
19	Orman alanında sertifikasyon etkinlik analizi			1.200.000	0,04	1.200.000	0,02
20	Türkiye'de Yüksek Koruma Değerlerine Sahip Akdeniz Ormanlarında Entegre Yönetim Projesi uygulanacaktır			2.000.000	0,07	2.000.000	0,03
20	İklim değişikliği ile mücadele			2.000.000	0,07	2.000.000	0,03
21	Ormanların sosyal, kültürel, bilimsel, sportif ve estetik hizmetlerinden toplumun daha fazla faydalanması sağlanacaktır			14.975.500	0,52	14.975.500	0,26
21	Bilimsel, eğitsel ve rekreasyon hizmetlerinin düzenlenmesi			14.975.500	0,52	14.975.500	0,26
22	Ormancılık alanındaki sorunların çözümüne katkı sağlanması ve yeni tekniklerin geliştirilmesi için AR-GE çalışmaları gerçekleştirilecektir	37.972.000	1,33			37.972.000	0,66
22	Araştırma projeleri	37.972.000	1,33			37.972.000	0,66
23	İnsan kaynakları sürekli geliştirilecektir	1.952.000	0,07	7.500.000	0,26	9.452.000	0,16
23	Eğitim çalışmaları	1.952.000	0,07	7.500.000	0,26	9.452.000	0,16
24	Genel Müdürlüğün finansman yapısı güçlendirilecektir	3.777.000	0,13			3.777.000	0,07
24	Öz kaynakların takibi ve kontrolü	3.777.000	0,13			3.777.000	0,07
25	Kaliteli ve etkin hizmet sunumuna yönelik mekanizmalar geliştirilecektir	15.346.000	0,54			15.346.000	0,27
25	Risk odaklı denetim	15.346.000	0,54			15.346.000	0,27
26	Bilgi sistemleri ve teknoloji alt yapısı tamamlanacak, orman bilgi sistemi geliştirilecektir	17.260.000	0,60			17.260.000	0,30
26	Bilgi ve iletişim teknolojisine dayalı sistem geliştirme	17.260.000	0,60			17.260.000	0,30
27	Genel Müdürlüğün faaliyetleri tanıtılacak, toplumun ormanlar ve ormancılıkla ilgili konularda sürekli bilgilendirilmesi sağlanacaktır	3.243.000	0,11	17.500.000	0,61	20.743.000	0,36
27	Yayın ve tanıtım	3.243.000	0,11	17.500.000	0,61	20.743.000	0,36

İdare Adı		40.17-ORMAN GENEL MÜDÜRLÜĞÜ					
PERFORMANS HEDEFİ FAALİYET	Açıklama	2016					
		Bütçe İçi		Bütçe Dışı		TOPLAM	
		(TL)	PAY (%)	(TL)	PAY (%)	(TL)	PAY (%)
28	Uluslararası ormancılık sürecinde alınan kararların ormancılığımıza entegrasyonu sağlanacak, yakın ve komşu ülkelerle ormancılık alanında işbirliği geliştirilecektir	285.000	0,01	550.000	0,02	835.000	0,01
28	Uluslararası ormancılık sürecinin takibi ve işbirliği	285.000	0,01	550.000	0,02	835.000	0,01
29	Destek hizmetleri ve sosyal imkânlar geliştirilecektir	7.786.000	0,27	37.055.000	1,28	44.841.000	0,78
29	Fiziksel kaynakların iyileştirilmesi	7.786.000	0,27	37.055.000	1,28	44.841.000	0,78
	Performans Hedefleri Maliyetleri Toplamı	1.864.852.000	65,14	1.742.405.887	60,40	3.607.257.887	62,76
	Genel Yönetim Giderleri	998.169.000	34,86	1.142.594.113	39,60	2.140.763.113	37,24
	Diğer İdarelere Transfer Edilecek Kaynaklar Toplamı						
	GENEL TOPLAM	2.863.021.000	100,00	2.885.000.000	100,00	5.748.021.000	100,00

TOPLAM KAYNAK İHTİYACI**Birim Adı 40.17. – ORMAN GENEL MÜDÜRLÜĞÜ**

	Ekonomik Kodlar (I.Düzye)	Faaliyet toplamı	Genel Yönetim Giderleri Toplamı	Diğer İdarelere Transfer Edilecek Kaynaklar Toplamı	Genel Toplam
BÜTÇE KAYNAK İHTİYACI	01	Personel Giderleri	526.369.000	754.887.000	1.281.256.000
	02	SGK Devlet Primi Giderleri	107.384.000	180.706.000	288.090.000
	03	Mal ve Hizmet Alım Giderleri	153.916.000	16.576.000	170.492.000
	04	Faiz Giderleri			
	05	Cari Transferler	3.677.000	46.000.000	49.677.000
	06	Sermaye Giderleri	926.000.000		926.000.000
	07	Sermaye Transferleri	24.855.000		24.855.000
	08	Borç Verme	122.651.000		122.651.000
	09	Yedek Ödenek			
	Bütçe Ödeneği Toplam	1.864.852.000	998.169.000		2.863.021.000
BÜTÇE DIŞI KAYNAK	Döner Sermaye	1.740.405.887	1.142.594.113		2.883.000.000
	Diğer Yurt İçi Kaynaklar				
	Yurt Dışı Kaynaklar	2.000.000			2.000.000
	Toplam Bütçe Dışı Kaynak İhtiyacı	1.742.405.887	1.142.594.113		2.885.000.000
	TOPLAM KAYNAK İHTİYACI	3.607.257.887	2.140.763.113		5.748.021.000

Birim Adı 40.17.00.02. – ÖZEL KALEM MÜDÜRLÜĞÜ – İÇ DENETİM BAŞKANLIĞI

	Ekonomik Kodlar (I.Düzye)	Faaliyet toplamı	Genel Yönetim Giderleri Toplamı	Diğer İdarelere Transfer Edilecek Kaynaklar Toplamı	Genel Toplam
BÜTÇE KAYNAK İHTİYACI	01	Personel Giderleri	833.000	662.000	1.495.000
	02	SGK Devlet Primi Giderleri	140.000	75.000	215.000
	03	Mal ve Hizmet Alım Giderleri	98.000	83.000	181.000
	04	Faiz Giderleri			
	05	Cari Transferler			
	06	Sermaye Giderleri			
	07	Sermaye Transferleri			
	08	Borç Verme			
	09	Yedek Ödenek			
	Bütçe Ödeneği Toplam	1.071.000	820.000		1.891.000
BÜTÇE DIŞI KAYNAK	Döner Sermaye				
	Diğer Yurt İçi Kaynaklar				
	Yurt Dışı Kaynaklar				
	Toplam Bütçe Dışı Kaynak İhtiyacı				
	TOPLAM KAYNAK İHTİYACI	1.071.000	820.000		1.891.000

Birim Adı 40.17.00.04 – İDARİ VE MALİ İŞLER DAİRESİ BAŞKANLIĞI

	Ekonomik Kodlar (I.Düzye)	Faaliyet toplamı	Genel Yönetim Giderleri Toplamı	Diğer İdarelere Transfer Edilecek Kaynaklar Toplamı	Genel Toplam
BÜTÇE KAYNAK İHTİYACI	01	Personel Giderleri	1.860.000		1.860.000
	02	SGK Devlet Primi Giderleri	500.000		500.000
	03	Mal ve Hizmet Alım Giderleri	250.000		250.000
	04	Faiz Giderleri			
	05	Cari Transferler	3.392.000		3.392.000
	06	Sermaye Giderleri			
	07	Sermaye Transferleri			
	08	Borç Verme			
	09	Yedek Ödenek			
		Bütçe Ödeneği Toplam	6.002.000		
BÜTÇE DIŞI KAYNAK	Döner Sermaye				
	Diğer Yurt İçi Kaynaklar				
	Yurt Dışı Kaynaklar				
	Toplam Bütçe Dışı Kaynak İhtiyacı				
	TOPLAM KAYNAK İHTİYACI	6.002.000			6.002.000

Birim Adı 40.17.00.05. – PERSONEL DAİRESİ BAŞKANLIĞI

	Ekonomik Kodlar (I.Düzye)	Faaliyet toplamı	Genel Yönetim Giderleri Toplamı	Diğer İdarelere Transfer Edilecek Kaynaklar Toplamı	Genel Toplam	
BÜTÇE KAYNAK İHTİYACI	01	Personel Giderleri	1.492.000		1.492.000	
	02	SGK Devlet Primi Giderleri	400.000		400.000	
	03	Mal ve Hizmet Alım Giderleri	60.000		60.000	
	04	Faiz Giderleri				
	05	Cari Transferler		46.000.000		46.000.000
	06	Sermaye Giderleri				
	07	Sermaye Transferleri				
	08	Borç Verme				
	09	Yedek Ödenek				
		Bütçe Ödeneği Toplam	1.952.000	46.000.000		47.952.000
BÜTÇE DIŞI KAYNAK	Döner Sermaye					
	Diğer Yurt İçi Kaynaklar					
	Yurt Dışı Kaynaklar					
	Toplam Bütçe Dışı Kaynak İhtiyacı					
	TOPLAM KAYNAK İHTİYACI	1.952.000	46.000.000		47.952.000	

Birim Adı 40.17.00.10 – BİLGİ SİSTEMLERİ DAİRESİ BAŞKANLIĞI

	Ekonomik Kodlar (I.Düzye)	Faaliyet toplamı	Genel Yönetim Giderleri Toplamı	Diğer İdarelere Transfer Edilecek Kaynaklar Toplamı	Genel Toplam
BÜTÇE KAYNAK İHTİYACI	01	Personel Giderleri	1.828.000		1.828.000
	02	SGK Devlet Primi Giderleri	471.000		471.000
	03	Mal ve Hizmet Alım Giderleri	34.000		34.000
	04	Faiz Giderleri			
	05	Cari Transferler			
	06	Sermaye Giderleri	14.927.000		14.927.000
	07	Sermaye Transferleri			
	08	Borç Verme			
	09	Yedek Ödenek			
	Bütçe Ödeneği Toplam	17.260.000			17.260.000
BÜTÇE DIŞI KAYNAK	Döner Sermaye	2.500.000			2.500.000
	Diğer Yurt İçi Kaynaklar				
	Yurt Dışı Kaynaklar				
	Toplam Bütçe Dışı Kaynak İhtiyacı	2.500.000			2.500.000
	TOPLAM KAYNAK İHTİYACI	19.760.000			19.760.000

Birim Adı 40.17.00.12. – DIŞ İLİŞKİLER EĞİTİM VE ARAŞTIRMA DAİRESİ BAŞKANLIĞI

	Ekonomik Kodlar (I.Düzye)	Faaliyet toplamı	Genel Yönetim Giderleri Toplamı	Diğer İdarelere Transfer Edilecek Kaynaklar Toplamı	Genel Toplam
BÜTÇE KAYNAK İHTİYACI	01	Personel Giderleri	2.482.000		2.482.000
	02	SGK Devlet Primi Giderleri	635.000		635.000
	03	Mal ve Hizmet Alım Giderleri	126.000		126.000
	04	Faiz Giderleri			
	05	Cari Transferler	285.000		285.000
	06	Sermaye Giderleri			
	07	Sermaye Transferleri			
	08	Borç Verme			
	09	Yedek Ödenek			
	Bütçe Ödeneği Toplam	3.528.000			3.528.000
BÜTÇE DIŞI KAYNAK	Döner Sermaye	300.000			300.000
	Diğer Yurt İçi Kaynaklar				
	Yurt Dışı Kaynaklar	2.000.000			2.000.000
	Toplam Bütçe Dışı Kaynak İhtiyacı	2.300.000			2.300.000
	TOPLAM KAYNAK İHTİYACI	5.828.000			5.828.000

Birim Adı 40.17.00.20 – TEFTİŞ KURULU BAŞKANLIĞI

	Ekonomik Kodlar (I.Düzye)	Faaliyet toplamı	Genel Yönetim Giderleri Toplamı	Diğer İdarelere Transfer Edilecek Kaynaklar Toplamı	Genel Toplam
BÜTÇE KAYNAK İHTİYACI	01	Personel Giderleri	11.043.000		11.043.000
	02	SGK Devlet Primi Giderleri	1.500.000		1.500.000
	03	Mal ve Hizmet Alım Giderleri	778.000		778.000
	04	Faiz Giderleri			
	05	Cari Transferler			
	06	Sermaye Giderleri			
	07	Sermaye Transferleri			
	08	Borç Verme			
	09	Yedek Ödenek			
		Bütçe Ödeneği Toplam	13.321.000		
BÜTÇE DIŞI KAYNAK	Döner Sermaye				
	Diğer Yurt İçi Kaynaklar				
	Yurt Dışı Kaynaklar				
	Toplam Bütçe Dışı Kaynak İhtiyacı				
	TOPLAM KAYNAK İHTİYACI	13.321.000			13.321.000

Birim Adı 40.17.00.23. – STRATEJİ GELİŞTİRME DAİRESİ BAŞKANLIĞI

	Ekonomik Kodlar (I.Düzye)	Faaliyet toplamı	Genel Yönetim Giderleri Toplamı	Diğer İdarelere Transfer Edilecek Kaynaklar Toplamı	Genel Toplam
BÜTÇE KAYNAK İHTİYACI	01	Personel Giderleri	1.599.000		1.599.000
	02	SGK Devlet Primi Giderleri	375.000		375.000
	03	Mal ve Hizmet Alım Giderleri	57.000		57.000
	04	Faiz Giderleri			
	05	Cari Transferler			
	06	Sermaye Giderleri			
	07	Sermaye Transferleri			
	08	Borç Verme			
	09	Yedek Ödenek			
		Bütçe Ödeneği Toplam	2.031.000		
BÜTÇE DIŞI KAYNAK	Döner Sermaye	250.000			250.000
	Diğer Yurt İçi Kaynaklar				
	Yurt Dışı Kaynaklar				
	Toplam Bütçe Dışı Kaynak İhtiyacı	250.000			250.000
	TOPLAM KAYNAK İHTİYACI	2.281.000			2.281.000

Birim Adı 40.17.00.24 – HUKUK MÜŞAVİRLİĞİ					
	Ekonomik Kodlar (I.Düzye)	Faaliyet toplamı	Genel Yönetim Giderleri Toplamı	Diğer İdarelere Transfer Edilecek Kaynaklar Toplamı	Genel Toplam
BÜTÇE KAYNAK İHTİYACI	01	Personel Giderleri	739.000		739.000
	02	SGK Devlet Primi Giderleri	195.000		195.000
	03	Mal ve Hizmet Alım Giderleri	20.000		20.000
	04	Faiz Giderleri			
	05	Cari Transferler			
	06	Sermaye Giderleri			
	07	Sermaye Transferleri			
	08	Borç Verme			
	09	Yedek Ödenek			
		Bütçe Ödeneği Toplam	954.000		
BÜTÇE DIŞI KAYNAK	Döner Sermaye				
	Diğer Yurt İçi Kaynaklar				
	Yurt Dışı Kaynaklar				
	Toplam Bütçe Dışı Kaynak İhtiyacı				
	TOPLAM KAYNAK İHTİYACI	954.000			954.000
Birim Adı 40.17.00.61 – ORMAN BÖLGE MÜDÜRLÜKLERİ – ARAŞTIRMA ENSTİTÜ MÜDÜRLÜKLERİ					
	Ekonomik Kodlar (I.Düzye)	Faaliyet toplamı	Genel Yönetim Giderleri Toplamı	Diğer İdarelere Transfer Edilecek Kaynaklar Toplamı	Genel Toplam
BÜTÇE KAYNAK İHTİYACI	01	Personel Giderleri	490.908.000	754.225.000	1.245.133.000
	02	SGK Devlet Primi Giderleri	99.703.000	180.631.000	280.334.000
	03	Mal ve Hizmet Alım Giderleri	18.933.000	16.493.000	35.426.000
	04	Faiz Giderleri			
	05	Cari Transferler			
	06	Sermaye Giderleri	534.175.000		534.175.000
	07	Sermaye Transferleri	24.855.000		24.855.000
	08	Borç Verme	122.651.000		122.651.000
	09	Yedek Ödenek			
		Bütçe Ödeneği Toplam	1.291.225.000	951.349.000	
BÜTÇE DIŞI KAYNAK	Döner Sermaye				
	Diğer Yurt İçi Kaynaklar				
	Yurt Dışı Kaynaklar				
	Toplam Bütçe Dışı Kaynak İhtiyacı	1.732.108.887	1.142.594.113		2.874.703.000
	TOPLAM KAYNAK İHTİYACI	3.023.333.887	2.093.943.113		5.117.277.000

Birim Adı 40.17.31.00 – KADASTRO VE MÜLKİYET DAİRESİ BAŞKANLIĞI

	Ekonomik Kodlar (I.Düzye)	Faaliyet toplamı	Genel Yönetim Giderleri Toplamı	Diğer İdarelere Transfer Edilecek Kaynaklar Toplamı	Genel Toplam
BÜTÇE KAYNAK İHTİYACI	01	Personel Giderleri	1.079.000		1.079.000
	02	SGK Devlet Primi Giderleri	260.000		260.000
	03	Mal ve Hizmet Alım Giderleri	43.000		43.000
	04	Faiz Giderleri			
	05	Cari Transferler			
	06	Sermaye Giderleri	162.222.000		162.222.000
	07	Sermaye Transferleri			
	08	Borç Verme			
	09	Yedek Ödenek			
		Bütçe Ödeneği Toplam	163.604.000		
BÜTÇE DIŞI KAYNAK	Döner Sermaye				
	Diğer Yurt İçi Kaynaklar				
	Yurt Dışı Kaynaklar				
	Toplam Bütçe Dışı Kaynak İhtiyacı				
	TOPLAM KAYNAK İHTİYACI	163.604.000			163.604.000

Birim Adı 40.17.32.00 – ORMAN İDARESİ VE PLANLAMA DAİRESİ BAŞKANLIĞI

	Ekonomik Kodlar (I.Düzye)	Faaliyet toplamı	Genel Yönetim Giderleri Toplamı	Diğer İdarelere Transfer Edilecek Kaynaklar Toplamı	Genel Toplam
BÜTÇE KAYNAK İHTİYACI	01	Personel Giderleri	668.000		668.000
	02	SGK Devlet Primi Giderleri	160.000		160.000
	03	Mal ve Hizmet Alım Giderleri	35.000		35.000
	04	Faiz Giderleri			
	05	Cari Transferler			
	06	Sermaye Giderleri			
	07	Sermaye Transferleri			
	08	Borç Verme			
	09	Yedek Ödenek			
		Bütçe Ödeneği Toplam	863.000		
BÜTÇE DIŞI KAYNAK	Döner Sermaye	666.000			666.000
	Diğer Yurt İçi Kaynaklar				
	Yurt Dışı Kaynaklar				
	Toplam Bütçe Dışı Kaynak İhtiyacı	666.000			666.000
	TOPLAM KAYNAK İHTİYACI	1.529.000			1.529.000

Birim Adı 40.17.33.00 – İŞLETME VE PAZARLAMA DAİRESİ BAŞKANLIĞI

	Ekonomik Kodlar (I.Düzye)	Faaliyet toplamı	Genel Yönetim Giderleri Toplamı	Diğer İdarelere Transfer Edilecek Kaynaklar Toplamı	Genel Toplam
BÜTÇE KAYNAK İHTİYACI	01	Personel Giderleri	1.088.000		1.088.000
	02	SGK Devlet Primi Giderleri	300.000		300.000
	03	Mal ve Hizmet Alım Giderleri	44.000		44.000
	04	Faiz Giderleri			
	05	Cari Transferler			
	06	Sermaye Giderleri			
	07	Sermaye Transferleri			
	08	Borç Verme			
	09	Yedek Ödenek			
	Bütçe Ödeneği Toplam	1.432.000			1.432.000
BÜTÇE DIŞI KAYNAK	Döner Sermaye				
	Diğer Yurt İçi Kaynaklar				
	Yurt Dışı Kaynaklar				
	Toplam Bütçe Dışı Kaynak İhtiyacı				
	TOPLAM KAYNAK İHTİYACI	1.432.000			1.432.000

Birim Adı 40.17.34.00 – SİLVİKÜLTÜR DAİRESİ BAŞKANLIĞI

	Ekonomik Kodlar (I.Düzye)	Faaliyet toplamı	Genel Yönetim Giderleri Toplamı	Diğer İdarelere Transfer Edilecek Kaynaklar Toplamı	Genel Toplam
BÜTÇE KAYNAK İHTİYACI	01	Personel Giderleri	703.000		703.000
	02	SGK Devlet Primi Giderleri	175.000		175.000
	03	Mal ve Hizmet Alım Giderleri	37.000		37.000
	04	Faiz Giderleri			
	05	Cari Transferler			
	06	Sermaye Giderleri			
	07	Sermaye Transferleri			
	08	Borç Verme			
	09	Yedek Ödenek			
	Bütçe Ödeneği Toplam	915.000			915.000
BÜTÇE DIŞI KAYNAK	Döner Sermaye				
	Diğer Yurt İçi Kaynaklar				
	Yurt Dışı Kaynaklar				
	Toplam Bütçe Dışı Kaynak İhtiyacı				
	TOPLAM KAYNAK İHTİYACI	915.000			915.000

Birim Adı 40.17.35.00 – İNŞAAT VE İKMAL DAİRESİ BAŞKANLIĞI

	Ekonomik Kodlar (I.Düzye)	Faaliyet toplamı	Genel Yönetim Giderleri Toplamı	Diğer İdarelere Transfer Edilecek Kaynaklar Toplamı	Genel Toplam
BÜTÇE KAYNAK İHTİYACI	01	Personel Giderleri	1.362.000		1.362.000
	02	SGK Devlet Primi Giderleri	345.000		345.000
	03	Mal ve Hizmet Alım Giderleri	37.000		37.000
	04	Faiz Giderleri			
	05	Cari Transferler			
	06	Sermaye Giderleri	13.246.000		13.246.000
	07	Sermaye Transferleri			
	08	Borç Verme			
	09	Yedek Ödenek			
	Bütçe Ödeneği Toplam	14.990.000			14.990.000
BÜTÇE DIŞI KAYNAK	Döner Sermaye	4.581.000			4.581.000
	Diğer Yurt İçi Kaynaklar				
	Yurt Dışı Kaynaklar				
	Toplam Bütçe Dışı Kaynak İhtiyacı	4.581.000			4.581.000
	TOPLAM KAYNAK İHTİYACI	19.571.000			19.571.000

Birim Adı 40.17.36.00 – ORMAN ZARARLILARIYLA MÜCADELE DAİRESİ BAŞKANLIĞI

	Ekonomik Kodlar (I.Düzye)	Faaliyet toplamı	Genel Yönetim Giderleri Toplamı	Diğer İdarelere Transfer Edilecek Kaynaklar Toplamı	Genel Toplam
BÜTÇE KAYNAK İHTİYACI	01	Personel Giderleri	911.000		911.000
	02	SGK Devlet Primi Giderleri	240.000		240.000
	03	Mal ve Hizmet Alım Giderleri	5.038.000		5.038.000
	04	Faiz Giderleri			
	05	Cari Transferler			
	06	Sermaye Giderleri			
	07	Sermaye Transferleri			
	08	Borç Verme			
	09	Yedek Ödenek			
	Bütçe Ödeneği Toplam	6.189.000			6.189.000
BÜTÇE DIŞI KAYNAK	Döner Sermaye				
	Diğer Yurt İçi Kaynaklar				
	Yurt Dışı Kaynaklar				
	Toplam Bütçe Dışı Kaynak İhtiyacı				
	TOPLAM KAYNAK İHTİYACI	6.189.000			6.189.000

Birim Adı 40.17.37.00 – ORMAN YANGINLARIYLA MÜCADELE DAİRESİ BAŞKANLIĞI

	Ekonomik Kodlar (I.Düzye)	Faaliyet toplamı	Genel Yönetim Giderleri Toplamı	Diğer İdarelere Transfer Edilecek Kaynaklar Toplamı	Genel Toplam
BÜTÇE KAYNAK İHTİYACI	01	Personel Giderleri	1.762.000		1.762.000
	02	SGK Devlet Primi Giderleri	420.000		420.000
	03	Mal ve Hizmet Alım Giderleri	128.038.000		128.038.000
	04	Faiz Giderleri			
	05	Cari Transferler			
	06	Sermaye Giderleri	201.430.000		201.430.000
	07	Sermaye Transferleri			
	08	Borç Verme			
	09	Yedek Ödenek			
	Bütçe Ödeneği Toplam	331.650.000			331.650.000
BÜTÇE DIŞI KAYNAK	Döner Sermaye				
	Diğer Yurt İçi Kaynaklar				
	Yurt Dışı Kaynaklar				
	Toplam Bütçe Dışı Kaynak İhtiyacı				
	TOPLAM KAYNAK İHTİYACI	331.650.000			331.650.000

Birim Adı 40.17.38.00 – AĞAÇLANDIRMA DAİRESİ BAŞKANLIĞI

	Ekonomik Kodlar (I.Düzye)	Faaliyet toplamı	Genel Yönetim Giderleri Toplamı	Diğer İdarelere Transfer Edilecek Kaynaklar Toplamı	Genel Toplam
BÜTÇE KAYNAK İHTİYACI	01	Personel Giderleri	814.000		814.000
	02	SGK Devlet Primi Giderleri	215.000		215.000
	03	Mal ve Hizmet Alım Giderleri	43.000		43.000
	04	Faiz Giderleri			
	05	Cari Transferler			
	06	Sermaye Giderleri			
	07	Sermaye Transferleri			
	08	Borç Verme			
	09	Yedek Ödenek			
	Bütçe Ödeneği Toplam	1.072.000			1.072.000
BÜTÇE DIŞI KAYNAK	Döner Sermaye				
	Diğer Yurt İçi Kaynaklar				
	Yurt Dışı Kaynaklar				
	Toplam Bütçe Dışı Kaynak İhtiyacı				
	TOPLAM KAYNAK İHTİYACI	1.072.000			1.072.000

Birim Adı 40.17.39.00 – TOPRAK MUHAFAZA VE HAVZA ISLAHI DAİRESİ BAŞKANLIĞI

	Ekonomik Kodlar (I.Düzye)	Faaliyet toplamı	Genel Yönetim Giderleri Toplamı	Diğer İdarelere Transfer Edilecek Kaynaklar Toplamı	Genel Toplam
BÜTÇE KAYNAK İHTİYACI	01	Personel Giderleri	698.000		698.000
	02	SGK Devlet Primi Giderleri	190.000		190.000
	03	Mal ve Hizmet Alım Giderleri	44.000		44.000
	04	Faiz Giderleri			
	05	Cari Transferler			
	06	Sermaye Giderleri			
	07	Sermaye Transferleri			
	08	Borç Verme			
	09	Yedek Ödenek			
		Bütçe Ödeneği Toplam	932.000		
BÜTÇE DIŞI KAYNAK		Döner Sermaye			
		Diğer Yurt İçi Kaynaklar			
		Yurt Dışı Kaynaklar			
	Toplam Bütçe Dışı Kaynak İhtiyacı				
	TOPLAM KAYNAK İHTİYACI	932.000			932.000

Birim Adı 40.17.40.00 – ORMAN VE KÖY İLİŞKİLERİ DAİRESİ BAŞKANLIĞI

	Ekonomik Kodlar (I.Düzye)	Faaliyet toplamı	Genel Yönetim Giderleri Toplamı	Diğer İdarelere Transfer Edilecek Kaynaklar Toplamı	Genel Toplam
BÜTÇE KAYNAK İHTİYACI	01	Personel Giderleri	1.417.000		1.417.000
	02	SGK Devlet Primi Giderleri	390.000		390.000
	03	Mal ve Hizmet Alım Giderleri	89.000		89.000
	04	Faiz Giderleri			
	05	Cari Transferler			
	06	Sermaye Giderleri			
	07	Sermaye Transferleri			
	08	Borç Verme			
	09	Yedek Ödenek			
		Bütçe Ödeneği Toplam	1.896.000		
BÜTÇE DIŞI KAYNAK		Döner Sermaye			
		Diğer Yurt İçi Kaynaklar			
		Yurt Dışı Kaynaklar			
	Toplam Bütçe Dışı Kaynak İhtiyacı				
	TOPLAM KAYNAK İHTİYACI	1.896.000			1.896.000

Birim Adı 40.17.41.00 – ODUN DIŞI ÜRÜN VE HİZMETLER DAİRESİ BAŞKANLIĞI

	Ekonomik Kodlar (I.Düzye)	Faaliyet toplamı	Genel Yönetim Giderleri Toplamı	Diğer İdarelere Transfer Edilecek Kaynaklar Toplamı	Genel Toplam
BÜTÇE KAYNAK İHTİYACI	01	Personel Giderleri	1.055.000		1.055.000
	02	SGK Devlet Primi Giderleri	245.000		245.000
	03	Mal ve Hizmet Alım Giderleri	38.000		38.000
	04	Faiz Giderleri			
	05	Cari Transferler			
	06	Sermaye Giderleri			
	07	Sermaye Transferleri			
	08	Borç Verme			
	09	Yedek Ödenek			
	Bütçe Ödeneği Toplam	1.338.000			1.338.000
BÜTÇE DIŞI KAYNAK	Döner Sermaye				
	Diğer Yurt İçi Kaynaklar				
	Yurt Dışı Kaynaklar				
	Toplam Bütçe Dışı Kaynak İhtiyacı				
	TOPLAM KAYNAK İHTİYACI	1.338.000			1.338.000

Birim Adı 40.17.42.00 – FİDANLIK VE TOHUM İŞLERİ DAİRESİ BAŞKANLIĞI

	Ekonomik Kodlar (I.Düzye)	Faaliyet toplamı	Genel Yönetim Giderleri Toplamı	Diğer İdarelere Transfer Edilecek Kaynaklar Toplamı	Genel Toplam
BÜTÇE KAYNAK İHTİYACI	01	Personel Giderleri	674.000		674.000
	02	SGK Devlet Primi Giderleri	170.000		170.000
	03	Mal ve Hizmet Alım Giderleri	37.000		37.000
	04	Faiz Giderleri			
	05	Cari Transferler			
	06	Sermaye Giderleri			
	07	Sermaye Transferleri			
	08	Borç Verme			
	09	Yedek Ödenek			
	Bütçe Ödeneği Toplam	881.000			881.000
BÜTÇE DIŞI KAYNAK	Döner Sermaye				
	Diğer Yurt İçi Kaynaklar				
	Yurt Dışı Kaynaklar				
	Toplam Bütçe Dışı Kaynak İhtiyacı				
	TOPLAM KAYNAK İHTİYACI	881.000			881.000

Birim Adı 40.17.43.00 – İZİN VE İRTİFAK DAİRESİ BAŞKANLIĞI

	Ekonomik Kodlar (I.Düzey)	Faaliyet toplamı	Genel Yönetim Giderleri Toplamı	Diğer İdarelere Transfer Edilecek Kaynaklar Toplamı	Genel Toplam
BÜTÇE KAYNAK İHTİYACI	01	Personel Giderleri	1.354.000		1.354.000
	02	SGK Devlet Primi Giderleri	355.000		355.000
	03	Mal ve Hizmet Alım Giderleri	37.000		37.000
	04	Faiz Giderleri			
	05	Cari Transferler			
	06	Sermaye Giderleri			
	07	Sermaye Transferleri			
	08	Borç Verme			
	09	Yedek Ödenek			
		Bütçe Ödeneği Toplam	1.746.000		
BÜTÇE DIŞI KAYNAK		Döner Sermaye			
		Diğer Yurt İçi Kaynaklar			
		Yurt Dışı Kaynaklar			
	Toplam Bütçe Dışı Kaynak İhtiyacı				
	TOPLAM KAYNAK İHTİYACI	1.746.000			1.746.000

EKLER

1. Toplam Kaynak İhtiyacının Harcama Birimlerine Dağılımı, Özel Bütçe

İdare Adı	40.17- ORMAN GENEL MÜDÜRLÜĞÜ							
Harcama Birimi	01 Personel Giderleri	02 SGK Devlet Primi Giderleri	03 Mal ve Hizmet Alımı Giderleri	05 Cari Transferler	06 Sermaye Giderleri	07 Sermaye Transferler	08 Borç Verme	TOPLAM
Özel Kalem Müdürlüğü	662.000	75.000	83.000					820.000
Özel Kalem Müdürlüğü/İç Denetim Başkanlığı	833.000	140.000	98.000					1.071.000
İdari ve Mali İşler Dairesi Başkanlığı	1.860.000	500.000	250.000	3.392.000				6.002.000
Personel Dairesi Başkanlığı	1.492.000	400.000	60.000	46.000.000				47.952.000
Bilgi Sistemleri Dairesi Başkanlığı	1.828.000	471.000	34.000		14.927.000			17.260.000
Dış İlişkiler, Eğitim ve Araştırma Dairesi Bşk.	2.482.000	635.000	126.000	285.000				3.528.000
Teftiş Kurulu Başkanlığı	11.043.000	1.500.000	778.000					13.321.000
Strateji Geliştirme Dairesi Başkanlığı	1.599.000	375.000	57.000					2.031.000
Hukuk Müşavirliği	739.000	195.000	20.000					954.000
Araştırma Enstitüsü Müdürlükleri ¹	25.908.000	5.703.000	3.093.000		3.268.000			37.972.000
Orman Bölge Müdürlükleri ²	1.219.225.000	274.631.000	32.333.000		473.748.000	24.855.000	122.651.000	2.147.443.000
Kadastro ve Mülkiyet Dairesi Başkanlığı	1.079.000	260.000	43.000		162.222.000			163.604.000
Orman İdaresi ve Planlama Dairesi Başkanlığı	668.000	160.000	35.000		176.000			1.039.000
İşletme ve Pazarlama Dairesi Başkanlığı	1.088.000	300.000	44.000					1.432.000
Silvikültür Dairesi Başkanlığı	703.000	175.000	37.000					915.000
İnşaat ve İkmal Dairesi Başkanlığı	1.362.000	345.000	37.000		11.250.000			12.994.000
Orman Zararlılarıyla Mücadele Dairesi Bşk.	911.000	240.000	5.038.000					6.189.000
Orman Yangınlarıyla Mücadele Dairesi Bşk.	1.762.000	420.000	128.038.000		201.430.000			331.650.000
Ağaçlandırma Dairesi Başkanlığı	814.000	215.000	43.000		8.860.000			9.932.000
Toprak Muh. ve Havza Islahı Dairesi Başkanlığı	698.000	190.000	44.000		30.448.000			31.380.000

Harcama Birimi	01 Personel Giderleri	02 SGK Devlet Primi Giderleri	03 Mal ve Hizmet Alımı Giderleri	05 Cari Transferler	06 Sermaye Giderleri	07 Sermaye Transferler	08 Borç Verme	TOPLAM
Orman ve Köy İlişkileri Dairesi Başkanlığı	1.417.000	390.000	89.000		18.941.000			20.837.000
Odun Dışı Ürün ve Hizmetler Dairesi Başkanlığı	1.055.000	245.000	38.000					1.338.000
Fidanlık ve Tohum İşleri Dairesi Başkanlığı	674.000	170.000	37.000		730.000			1.611.000
İzin ve İrtifak Dairesi Başkanlığı	1.354.000	355.000	37.000					1.746.000
TOPLAM	1.281.256.000	288.090.000	170.492.000	49.677.000	926.000.000	24.855.000	122.651.000	2.863.021.000

İdare Adı	40.17- ORMAN GENEL MÜDÜRLÜĞÜ							
Harcama Birimi ¹	01 Personel Giderleri	02 SGK Devlet Primi Giderleri	03 Mal ve Hizmet Alımı Giderleri	05 Cari Transferler	06 Sermaye Giderleri	07 Sermaye Transferler	08 Borç Verme	TOPLAM
Orman Ağaçları ve Tohumları Islah Arş. Ens. Müd	2.975.000	638.000	300.000		195.000			4.108.000
Orman Toprak ve Ekoloji Arş. Ens. Müd	947.000	224.000	200.000		210.000			1.581.000
Kavak ve Hızlı Gelişen Orman Ağaçları Arş. Ens. Müd	2.800.000	594.000	350.000		161.000			3.905.000
İç Anadolu Ormancılık Arş. Ens. Müd	2.942.000	641.000	350.000		448.000			4.381.000
Doğu Anadolu Ormancılık Arş. Ens. Müd	1.248.000	269.000	175.000		65.000			1.757.000
Güneydoğu Anadolu Ormancılık Arş. Ens. Müd	1.981.000	411.000	175.000		40.000			2.607.000
Marmara Ormancılık Arş. Ens. Müd	1.070.000	276.000	210.000		225.000			1.781.000
Ege Ormancılık Arş. Ens. Müd	3.726.000	796.000	458.000		795.000			5.775.000
Batı Akdeniz Ormancılık Arş. Ens. Müd	2.643.000	594.000	300.000		465.000			4.002.000
Doğu Akdeniz Ormancılık Arş. Ens. Müd	1.903.000	422.000	175.000		206.000			2.706.000
Batı Karadeniz Ormancılık Arş. Ens. Müd	1.606.000	357.000	200.000		145.000			2.308.000
Doğu Karadeniz Ormancılık Arş. Ens. Müd	2.067.000	481.000	200.000		313.000			3.061.000
TOPLAM	25.908.000	5.703.000	3.093.000	0	3.268.000	0	0	37.972.000

İdare Adı

40.17- ORMAN GENEL MÜDÜRLÜĞÜ

Harcama Birimi ²	01 Personel Giderleri	02 SGK Devlet Primi Giderleri	03 Mal ve Hizmet Alımı Giderleri	05 Cari Transferler	06 Sermaye Giderleri	07 Sermaye Transferler	08 Borç Verme	TOPLAM
Adana Orman Bölge Müdürlüğü	55.203.000	12.299.000	1.500.000		15.217.000	796.000	5.722.000	90.737.000
Amasya Orman Bölge Müdürlüğü	64.701.000	14.947.000	1.150.000		26.597.000	1.080.000	4.920.000	113.395.000
Ankara Orman Bölge Müdürlüğü	57.914.000	13.061.000	1.000.000		52.604.000	2.224.000	6.976.000	133.779.000
Antalya Orman Bölge Müdürlüğü	75.486.000	16.592.000	1.500.000		7.074.000	630.000	2.870.000	104.152.000
Artvin Orman Bölge Müdürlüğü	27.333.000	6.137.500	1.000.000		4.627.000	360.000	1.640.000	41.097.500
Balıkesir Orman Bölge Müdürlüğü	50.290.000	11.126.000	1.000.000		9.229.000	720.000	3.280.000	75.645.000
Bolu Orman Bölge Müdürlüğü	30.035.000	7.186.000	1.150.000		4.027.000	810.000	3.690.000	46.898.000
Bursa Orman Bölge Müdürlüğü	40.587.000	9.237.000	1.150.000		10.583.000	886.000	6.132.000	68.575.000
Çanakkale Orman Bölge Müdürlüğü	26.723.000	5.909.000	1.000.000		8.701.000	414.000	1.886.000	44.633.000
Denizli Orman Bölge Müdürlüğü	36.797.000	8.160.000	1.000.000		10.429.000	810.000	3.690.000	60.886.000
Elazığ Orman Bölge Müdürlüğü	49.576.000	11.281.000	1.250.000		33.858.000	720.000	3.280.000	99.965.000
Erzurum Orman Bölge Müdürlüğü	31.058.000	6.993.000	1.250.000		31.686.000	540.000	2.460.000	73.987.000
Eskişehir Orman Bölge Müdürlüğü	27.057.000	6.067.500	1.000.000		25.001.000	1.170.000	5.330.000	65.625.500
Giresun Orman Bölge Müdürlüğü	29.623.000	6.881.500	1.000.000		12.105.000	767.700	3.497.300	53.874.500
Isparta Orman Bölge Müdürlüğü	31.142.000	7.051.500	1.000.000		17.602.000	429.300	1.955.700	59.180.500
İstanbul Orman Bölge Müdürlüğü	44.609.000	10.336.500	1.300.000		9.177.000	1.156.000	7.362.000	73.940.500
İzmir Orman Bölge Müdürlüğü	81.428.000	17.855.000	1.333.000		18.828.000	976.000	6.542.000	126.962.000
Kahramanmaraş Orman Bölge Müdürlüğü	43.889.000	9.913.500	1.000.000		22.812.000	2.340.000	10.660.000	90.614.500
Kastamonu Orman Bölge Müdürlüğü	49.132.000	11.390.000	1.500.000		9.117.000	1.080.000	4.920.000	77.139.000
Kayseri Orman Bölge Müdürlüğü	21.425.000	4.980.500	1.000.000		35.741.000	540.000	2.460.000	66.146.500
Konya Orman Bölge Müdürlüğü	28.890.000	6.458.000	1.000.000		30.667.000	1.080.000	4.920.000	73.015.000
Kütahya Orman Bölge Müdürlüğü	35.535.000	7.704.000	1.000.000		7.818.000	765.000	3.485.000	56.307.000

Harcama Birimi	01 Personel Giderleri	02 SGK Devlet Primi Giderleri	03 Mal ve Hizmet Alımı Giderleri	05 Cari Transferler	06 Sermaye Giderleri	07 Sermaye Transferler	08 Borç Verme	TOPLAM
Mersin Orman Bölge Müdürlüğü	60.438.000	13.277.000	1.000.000		18.532.000	706.000	5.312.000	99.265.000
Muğla Orman Bölge Müdürlüğü	85.991.000	18.907.000	1.500.000		13.145.000	795.000	5.721.000	126.059.000
Sakarya Orman Bölge Müdürlüğü	35.126.000	8.101.000	1.000.000		5.721.000	720.000	3.280.000	53.948.000
Şanlıurfa Orman Bölge Müdürlüğü	34.946.000	7.771.000	1.250.000		22.668.000	360.000	1.640.000	68.635.000
Trabzon Orman Bölge Müdürlüğü	28.711.000	6.728.500	1.000.000		6.320.000	900.000	4.100.000	47.759.500
Zonguldak Orman Bölge Müdürlüğü	35.580.000	8.280.000	1.500.000		3.862.000	1.080.000	4.920.000	55.222.000
TOPLAM	1.219.225.000	274.631.000	32.333.000	0	473.748.000	24.855.000	122.651.000	2.147.443.000

2. Toplam Kaynak İhtiyacının Harcama Birimlerine Dağılımı, Döner Sermaye

İdare Adı	40.17- ORMAN GENEL MÜDÜRLÜĞÜ							
Harcama Birimi ²	01 Personel Giderleri	02 SGK Devlet Primi Giderleri	03 Mal ve Hizmet Alımı Giderleri	05 Cari Transferler	06 Sermaye Giderleri	07 Sermaye Transferler	08 Borç Verme	TOPLAM
Adana Orman Bölge Müdürlüğü	39.196.900	5.996.900	78.834.933	160.000	8.092.000			132.280.733
Amasya Orman Bölge Müdürlüğü	31.824.550	3.927.600	87.125.838	41.500	8.553.000			131.472.488
Ankara Orman Bölge Müdürlüğü	38.898.240	4.967.783	46.945.611	205.000	7.930.000			98.946.634
Antalya Orman Bölge Müdürlüğü	44.889.598	6.245.724	58.314.607	30.000	6.756.000			116.235.929
Artvin Orman Bölge Müdürlüğü	20.591.816	1.120.000	26.801.379	50.000	5.479.000			54.042.195
Balıkesir Orman Bölge Müdürlüğü	24.132.622	2.720.622	59.549.107		6.832.450			93.234.801
Bolu Orman Bölge Müdürlüğü	27.106.603	2.960.073	136.529.518	580.000	7.623.000			174.799.194
Bursa Orman Bölge Müdürlüğü	27.391.000	3.896.500	85.246.868	100.000	8.449.000			125.083.368
Çanakkale Orman Bölge Müdürlüğü	19.978.145	2.422.143	53.847.040		2.463.550			78.710.878
Denizli Orman Bölge Müdürlüğü	21.299.900	3.390.000	53.807.327	21.000	5.142.000			83.660.227

Harcama Birimi ²	01 Personel Giderleri	02 SGK Devlet Primi Giderleri	03 Mal ve Hizmet Alımı Giderleri	05 Cari Transferler	06 Sermaye Giderleri	07 Sermaye Transferler	08 Borç Verme	TOPLAM
Elazığ Orman Bölge Müdürlüğü	22.039.767	2.114.197	11.914.033	105.000	5.070.000			41.242.997
Erzurum Orman Bölge Müdürlüğü	14.432.655	1.793.605	27.342.538	31.000	4.224.000			47.823.798
Eskişehir Orman Bölge Müdürlüğü	16.320.900	1.687.802	25.803.443	330.000	5.513.000			49.655.145
Giresun Orman Bölge Müdürlüğü	18.952.000	1.564.000	54.755.434	10.000	8.715.000			83.996.434
Isparta Orman Bölge Müdürlüğü	18.334.000	2.778.000	37.589.727	22.000	7.293.000			66.016.727
İstanbul Orman Bölge Müdürlüğü	34.688.501	4.720.843	54.345.745	354.000	7.421.000			101.530.089
İzmir Orman Bölge Müdürlüğü	38.171.900	3.239.316	70.471.037	25.000	9.916.000			121.823.253
Kahramanmaraş Orman Bölge Müdürlüğü	28.389.113	2.997.849	39.882.568	215.000	5.022.000			76.506.530
Kastamonu Orman Bölge Müdürlüğü	54.765.891	7.607.920	179.184.692	101.500	11.626.000			253.286.003
Kayseri Orman Bölge Müdürlüğü	16.296.937	2.475.048	21.998.429	16.000	5.595.000			46.381.414
Konya Orman Bölge Müdürlüğü	18.371.000	3.447.000	20.140.732	300.000	7.239.000			49.497.732
Kütahya Orman Bölge Müdürlüğü	15.977.030	1.488.228	59.107.134	15.000	4.695.000			81.282.392
Mersin Orman Bölge Müdürlüğü	27.073.710	3.132.970	45.268.955	115.500	11.336.000			86.927.135
Muğla Orman Bölge Müdürlüğü	48.806.052	4.286.850	79.874.602	345.000	11.528.000			144.840.504
Sakarya Orman Bölge Müdürlüğü	20.578.292	2.102.000	51.154.512	40.000	4.209.000			78.083.804
Şanlıurfa Orman Bölge Müdürlüğü	16.768.278	1.242.000	11.795.270	5.000	6.441.000			36.251.548
Trabzon Orman Bölge Müdürlüğü	17.629.000	1.510.000	16.054.775	340.000	7.687.000			43.220.775
Zonguldak Orman Bölge Müdürlüğü	34.736.238	2.392.469	158.967.442	520.240	9.854.000			206.470.389
TOPLAM	757.640.638	88.227.442	1.652.653.296	4.077.740	200.704.000	0	0	2.703.303.116
Döner Sermaye Merkez Müdürlüğü	26.938.201	2.996.978	122.742.705	8.250.000	11.696.000			172.623.884
Yedek Parça Depo Müdürlüğü	3.630.000	600.000	2.843.000					7.073.000
GENEL TOPLAM	788.208.839	91.824.420	1.778.239.001	12.327.740	212.400.000	0	0	2.883.000.000

3. Faaliyetlerden Sorumlu Harcama Birimleri

İdare Adı	40.17- ORMAN GENEL MÜDÜRLÜĞÜ	
PERFORMANS HEDEFİ	FAALİYETLER	SORUMLU BİRİMLER
Orman yangınlarıyla mücadelede önleyici tesis ve tedbirler artırılacak, yangınla mücadele kapasitesi güçlendirilecek, yangına birinci derecede hassas bölgelerde ilk müdahale süresi azaltılacaktır	Orman yangınlarıyla mücadele	ORMAN BÖLGE MÜDÜRLÜKLERİ SİLVİ KÜLTÜR DAİRESİ BAŞKANLIĞI İNŞAAT VE İKMAL DAİRESİ BAŞKANLIĞI ORMAN YANGINLARIYLA MÜCADELE DAİRESİ BAŞKANLIĞI
Orman zararlılarıyla mücadelede; biyolojik, biyoteknik ve mekanik mücadele oranı yükseltilecektir	Orman zararlılarıyla mücadele	ORMAN BÖLGE MÜDÜRLÜKLERİ ORMAN ZARARLILARIYLA MÜCADELE DAİRESİ BAŞKANLIĞI
Ormana yönelik olumsuz insan müdahalelerine karşı alınacak tedbirler artırılarak orman suçları azaltılacaktır	Orman suçlarıyla mücadele	ORMAN BÖLGE MÜDÜRLÜKLERİ SİLVİ KÜLTÜR DAİRESİ BAŞKANLIĞI İNŞAAT VE İKMAL DAİRESİ BAŞKANLIĞI ORMAN ZARARLILARIYLA MÜCADELE DAİRESİ BAŞKANLIĞI
Ormanların sınırlandırma ve kadaströ işlemleri bitirilecek, kadaströ bitirilen ve kesinleşen ormanların tapuya tescil işlemleri tamamlanacaktır	Orman kadaströ	KADASTRO VE MÜLKİYET DAİRESİ BAŞKANLIĞI
Orman alanlarındaki biyoçeşitlilik tespitleri yapılacak ve biyoçeşitlilik bir fonksiyon olarak amenajman planlarına entegre edilecektir	Orman biyolojik çeşitliliğin tespiti, teşhisi ve haritalandırılması	ORMAN BÖLGE MÜDÜRLÜKLERİ ORMAN İDARESİ VE PLANLAMA DAİRESİ BAŞKANLIĞI ODUN DIŞI ÜRÜN VE HİZMETLER DAİRESİ BAŞKANLIĞI
Ormanlık yol altyapısı güçlendirilecek, standart olmayan yollar iyileştirilerek standart hale getirilecektir	Orman yolları	ORMAN BÖLGE MÜDÜRLÜKLERİ İNŞAAT VE İKMAL DAİRESİ BAŞKANLIĞI
Orman köylerinde sosyo-ekonomik kalkınma desteklenecektir	Orman köylülerinin desteklenmesi	ORMAN BÖLGE MÜDÜRLÜKLERİ ORMAN VE KÖY İLİŞKİLERİ DAİRESİ BAŞKANLIĞI
Verimli ormanların iyileştirilmesine ve verimliliğinin artırılmasına yönelik silvikültürel bakım tedbirleri artırılacaktır	Verimli ormanların iyileştirilmesi	ORMAN BÖLGE MÜDÜRLÜKLERİ SİLVİ KÜLTÜR DAİRESİ BAŞKANLIĞI
Bozuk orman alanlarında rehabilitasyon çalışması yapılacaktır	Rehabilitasyon	ORMAN BÖLGE MÜDÜRLÜKLERİ SİLVİ KÜLTÜR DAİRESİ BAŞKANLIĞI AĞAÇLANDIRMA DAİRESİ BAŞKANLIĞI
Doğal ve yapay gençleştirme çalışması yapılacaktır.	Ormanların gençleştirilmesi	ORMAN BÖLGE MÜDÜRLÜKLERİ SİLVİ KÜLTÜR DAİRESİ BAŞKANLIĞI
Kaliteli odun, tohum ve meyve verimliliğine yönelik budama yapılacaktır.	Budama	ORMAN BÖLGE MÜDÜRLÜKLERİ SİLVİ KÜLTÜR DAİRESİ BAŞKANLIĞI
Hızlı gelişen yerli türlerle endüstriyel ağaçlandırmalar kurulacaktır	Endüstriyel ağaçlandırma	ORMAN BÖLGE MÜDÜRLÜKLERİ AĞAÇLANDIRMA DAİRESİ BAŞKANLIĞI
Yeni ormanlar tesis edilerek orman varlığı artırılacaktır.	Ağaçlandırma	ORMAN BÖLGE MÜDÜRLÜKLERİ AĞAÇLANDIRMA DAİRESİ BAŞKANLIĞI
Ülkemizin orman ağacı tohum ve fidan ihtiyacı karşılanacaktır	Fidan ve tohum üretimi	ORMAN BÖLGE MÜDÜRLÜKLERİ FIDANLIK VE TOHUM İŞLERİ DAİRESİ BAŞKANLIĞI İNŞAAT VE İKMAL DAİRESİ BAŞKANLIĞI

İdare Adı**40.17- ORMAN GENEL MÜDÜRLÜĞÜ**

PERFORMANS HEDEFİ	FAALİYETLER	SORUMLU BİRİMLER
Erozyonla mücadele edilecek, sel ve çığ kontrol çalışmaları yürütülecektir	Toprak muhafaza ve havza ıslahı	ORMAN BÖLGE MÜDÜRLÜKLERİ TOPRAK MUHAFAZA VE HAVZA ISLAHI DAİRESİ BAŞKANLIĞI
Orman alanlarının çok amaçlı faydalanmaya uygun olarak amenajman planları yapılacaktır	Amenajman planı	ORMAN BÖLGE MÜDÜRLÜKLERİ ORMAN İDARESİ VE PLANLAMA DAİRESİ BAŞKANLIĞI BİLGİ SİSTEMLERİ DAİRESİ BAŞKANLIĞI
Endüstriyel odun üretiminde verimlilik ve kalite artırılabacaktır	Odun üretimi ve kalitesinin artırılması	ORMAN BÖLGE MÜDÜRLÜKLERİ İŞLETME VE PAZARLAMA DAİRESİ BAŞKANLIĞI İNŞAAT VE İKMAL DAİRESİ BAŞKANLIĞI
Odun dışı orman ürünlerinin potansiyeli tespit edilerek, faydalanma düzenlenecek ve ekonomik öneme sahip ürün çeşit ve miktarı artırılabacaktır	Odun dışı orman ürünleri envanteri, değerlendirilmesi ve geliştirilmesi	ORMAN BÖLGE MÜDÜRLÜKLERİ ODUN DIŞI ÜRÜN VE HİZMETLER DAİRESİ BAŞKANLIĞI
Sertifikalı orman alanı artırılabacaktır	Orman alanında sertifikasyon etkinlik analizi	ORMAN BÖLGE MÜDÜRLÜKLERİ İŞLETME VE PAZARLAMA DAİRESİ BAŞKANLIĞI
Türkiye'de Yüksek Koruma Değerlerine Sahip Akdeniz Ormanlarında Entegre Yönetim Projesi uygulanacaktır	İklim değişikliği ile mücadele	DIŞ İLİŞKİLER EĞİTİM VE ARAŞTIRMA DAİRESİ BAŞKANLIĞI
Ormanların sosyal, kültürel, bilimsel, sportif ve estetik hizmetlerinden toplumun daha fazla faydalanması sağlanacaktır	Bilimsel, eğitsel ve rekreasyon hizmetlerinin düzenlenmesi	ORMAN BÖLGE MÜDÜRLÜKLERİ ODUN DIŞI ÜRÜN VE HİZMETLER DAİRESİ BAŞKANLIĞI İNŞAAT VE İKMAL DAİRESİ BAŞKANLIĞI
Ormancılık alanındaki sorunların çözümüne katkı sağlanması ve yeni tekniklerin geliştirilmesi için AR-GE çalışmaları gerçekleştirilecektir	Araştırma projeleri	ARAŞTIRMA ENSTİTÜ MÜDÜRLÜKLERİ DIŞ İLİŞKİLER EĞİTİM VE ARAŞTIRMA DAİRESİ BAŞKANLIĞI
İnsan kaynakları sürekli geliştirilecektir.	Eğitim çalışmaları	ORMAN BÖLGE MÜDÜRLÜKLERİ PERSONEL DAİRESİ BAŞKANLIĞI DIŞ İLİŞKİLER EĞİTİM VE ARAŞTIRMA DAİRESİ BAŞKANLIĞI
Genel Müdürlüğün finansman yapısı güçlendirilecektir	Öz kaynakların takibi ve kontrolü	STRATEJİ GELİŞTİRME DAİRESİ BAŞKANLIĞI İZİN VE İRTİFAK DAİRESİ BAŞKANLIĞI
Ormancılık mevzuatı iyileştirilecek, daha hızlı, kaliteli ve etkin hizmet sunumuna yönelik mekanizmalar geliştirilecektir	Risk odaklı denetim	ÖZEL KALEM TEFTİŞ KURULU BAŞKANLIĞI STRATEJİ GELİŞTİRME DAİRESİ BAŞKANLIĞI HUKUK MÜŞAVİRLİĞİ
Bilgi sistemleri ve teknoloji alt yapısı tamamlanacak, orman bilgi sistemi geliştirilecektir	Bilgi ve iletişim teknolojilerine dayalı sistem geliştirme	ORMAN BÖLGE MÜDÜRLÜKLERİ BİLGİ SİSTEMLERİ DAİRESİ BAŞKANLIĞI
Genel Müdürlüğün faaliyetleri tanıtılacak, toplumun ormanlar ve ormancılıkla ilgili konularda sürekli bilgilendirilmesi sağlanacaktır	Yayın ve tanıtım	ORMAN BÖLGE MÜDÜRLÜKLERİ DIŞ İLİŞKİLER EĞİTİM VE ARAŞTIRMA DAİRESİ BAŞKANLIĞI
Uluslararası ormancılık sürecinde alınan kararların ormancılığımıza entegrasyonu sağlanacak, yakın ve komşu ülkelerle ormancılık alanında işbirliği geliştirilecektir	Uluslararası ormancılık sürecinin takibi ve işbirliği	ORMAN BÖLGE MÜDÜRLÜKLERİ STRATEJİ GELİŞTİRME DAİRESİ BAŞKANLIĞI DIŞ İLİŞKİLER EĞİTİM VE ARAŞTIRMA DAİRESİ BAŞKANLIĞI
Destek hizmetleri ve sosyal imkânlar geliştirilecektir	Fiziksel kaynakların iyileştirilmesi	ORMAN BÖLGE MÜDÜRLÜKLERİ İDARİ VE MALİ İŞLER DAİRESİ BAŞKANLIĞI İNŞAAT VE İKMAL DAİRESİ BAŞKANLIĞI

4. Planlanan Alt Faaliyetlerin Harcama Birimlerine Dağılımı

İdare Adı	40.17- ORMAN GENEL MÜDÜRLÜĞÜ							
Harcama Birimi	Dikili Kabuklu Gövde Hacmi (m ³)	Endüstriyel Odun Üretimi (m ³)	Yakacak odun Üretimi (Ster)	Ağaçlandırma (Hektar)	Rehabilitasyon (Hektar)	Toprak Muhafaza ve Havza Islahı (Hektar)	Fidan Üretimi ve Bakımı (Bin Adet)	Tohum Üretimi (Ton)
Adana Orman Bölge Müdürlüğü	1.000.000	780.000	215.000	715	2.373	1.200	9.950	8
Amasya Orman Bölge Müdürlüğü	1.150.000	950.000	445.000	1.435	4.630	5.700	18.400	17
Ankara Orman Bölge Müdürlüğü	400.000	340.000	140.000	2.100	6.550	3.600	24.000	11
Antalya Orman Bölge Müdürlüğü	1.000.000	810.000	250.000	532	750	300	9.000	13
Artvin Orman Bölge Müdürlüğü	220.000	165.000	120.000	50	650	1.500	1.500	2
Balıkesir Orman Bölge Müdürlüğü	720.000	580.000	345.000	1.596	500		13.500	10
Bolu Orman Bölge Müdürlüğü	1.600.000	1.280.000	395.000	250	500	50	5.200	5
Bursa Orman Bölge Müdürlüğü	1.000.000	820.000	400.000	1.262	1.272	100	2.000	6
Çanakkale Orman Bölge Müdürlüğü	730.000	550.000	295.000	1.872	800		5.500	4
Denizli Orman Bölge Müdürlüğü	670.000	550.000	130.000	1.284	2.622	450	10.020	8
Elazığ Orman Bölge Müdürlüğü	25.000	20.000	85.000	1.650	8.880	11.200	19.700	18
Erzurum Orman Bölge Müdürlüğü	185.000	145.000	70.000	2.750	6.000	8.500	21.000	4
Eskişehir Orman Bölge Müdürlüğü	270.000	215.000	120.000	3.000	1.000	2.450	28.150	12
Giresun Orman Bölge Müdürlüğü	600.000	495.000	75.000	550	2.150	2.200	5.600	4
Isparta Orman Bölge Müdürlüğü	460.000	370.000	85.000	1.143	1.090	1.500	14.500	10
İstanbul Orman Bölge Müdürlüğü	800.000	640.000	490.000	1.495	3.490		13.000	16
İzmir Orman Bölge Müdürlüğü	950.000	800.000	185.000	2.808	3.250	500	19.500	12
Kahramanmaraş Orman Bölge Müdürlüğü	410.000	320.000	120.000	1.671	2.070	2.500	16.400	11
Kastamonu Orman Bölge Müdürlüğü	2.440.000	1.920.000	690.000	699	1.600	1.000	7.800	6
Kayseri Orman Bölge Müdürlüğü	170.000	140.000	70.000	2.300	6.000	11.150	18.800	10
Konya Orman Bölge Müdürlüğü	210.000	140.000	60.000	3.800	8.400	4.800	16.500	10

Harcama Birimi	Dikili Kabuklu Gövde Hacmi (m ³)	Endüstriyel Odun Üretimi (m ³)	Yakacak odun Üretimi (Ster)	Ağaçlandırma (Hektar)	Rehabilitasyon (Hektar)	Toprak Muhafaza ve Havza Islahı (Hektar)	Fidan Üretimi ve Bakımı (Bin Adet)	Tohum Üretimi (Ton)
Kütahya Orman Bölge Müdürlüğü	750.000	590.000	150.000	800	2.500	150	2.200	1
Mersin Orman Bölge Müdürlüğü	600.000	480.000	140.000	1.702	2.250	1.250	13.500	16
Muğla Orman Bölge Müdürlüğü	1.070.000	860.000	200.000	2.147	1.960	150	7.600	8
Sakarya Orman Bölge Müdürlüğü	700.000	530.000	210.000	912	1.000	200	4.000	6
Şanlıurfa Orman Bölge Müdürlüğü			100.000	1.000	18.153	8.050	14.930	12
Trabzon Orman Bölge Müdürlüğü	170.000	130.000	30.000	250	1.500	500	10.750	5
Zonguldak Orman Bölge Müdürlüğü	1.700.000	1.380.000	285.000	227	1.060		5.000	8
TOPLAM	20.000.000	16.000.000	5.900.000	40.000	93.000	69.000	338.000	253

İdare Adı**40.17- ORMAN GENEL MÜDÜRLÜĞÜ**

Harcama Birimi	Yeni Yol (Km)	Büyük Onarım (Km)	Üst Yapı (Km)	Köprü (M)	Sanat Yapısı (Km)	Yangın Emniyet Yolu Yapım (Km)	Kule Kulübe Yolu Yapım (Km)	Traktör Yolu Yapım (Km)	Depo Dahili Yol Yapım (Km)	Üretim Yolları Tamir Bakım (Km)
Adana Orman Bölge Müdürlüğü	70	70	70	40	95	10	2	40	32	6.470
Amasya Orman Bölge Müdürlüğü	85	74	90		135	20		32		5.584
Ankara Orman Bölge Müdürlüğü	41	65	22		54			3		5.096
Antalya Orman Bölge Müdürlüğü	65	90	54	25	100	2		30	3	8.311
Artvin Orman Bölge Müdürlüğü	41	65	40		90			7	2	3.320
Balıkesir Orman Bölge Müdürlüğü	65	70	50		100			30	5	7.260
Bolu Orman Bölge Müdürlüğü	75	95	150		180			15	15	7.000
Bursa Orman Bölge Müdürlüğü	75	80	80		138	12		36	7	7.514
Çanakkale Orman Bölge Müdürlüğü	39	53	45		35			20	14	5.485
Denizli Orman Bölge Müdürlüğü	55	80	50	20	80			61		7.550
Elazığ Orman Bölge Müdürlüğü	30	16			30	20		9		750
Erzurum Orman Bölge Müdürlüğü	32	60	50		70			24	16	3.721
Eskişehir Orman Bölge Müdürlüğü	40	45	36		60	23		13		2.415
Giresun Orman Bölge Müdürlüğü	55	110	90	41	125			34	9	4.667
Isparta Orman Bölge Müdürlüğü	60	85	50	37	120			33	3	6.780
İstanbul Orman Bölge Müdürlüğü	18	82	107		123			5		7.236
İzmir Orman Bölge Müdürlüğü	86	110	16		145	14		40		9.270
Kahramanmaraş Orman Bölge Müdürlüğü	60	68	24		77	28	2	55	11	4.615
Kastamonu Orman Bölge Müdürlüğü	110	110	340	10	190	67		45	22	10.390
Kayseri Orman Bölge Müdürlüğü	25	25	28		18			28	5	1.750
Konya Orman Bölge Müdürlüğü	35	45	10		40			11		3.059

Harcama Birimi	Yeni Yol (Km)	Büyük Onarım (Km)	Üst Yapı (Km)	Köprü (M)	Sanat Yapısı (Km)	Yangın Emniyet Yolu Yapım (Km)	Kule Kulübe Yolu Yapım (Km)	Traktör Yolu Yapım (Km)	Depo Dahili Yol Yapım (Km)	Üretim Yolları Tamir Bakım (Km)
Kütahya Orman Bölge Müdürlüğü	45	70	70	12	105	30		30	15	5.958
Mersin Orman Bölge Müdürlüğü	80	100	56	30	110	50		16		8.000
Muğla Orman Bölge Müdürlüğü	85	100	167	85	150			48	4	10.309
Sakarya Orman Bölge Müdürlüğü	40	75	70		100	21		27		3.917
Şanlıurfa Orman Bölge Müdürlüğü	23	7			10	18		4		460
Trabzon Orman Bölge Müdürlüğü	65	55	50		100			5		1.900
Zonguldak Orman Bölge Müdürlüğü	100	95	185		170	15		27	12	6.000
TOPLAM	1.600	2.000	2.000	300	2.750	330	4	728	175	154.787

İdare Adı**40.17- ORMAN GENEL MÜDÜRLÜĞÜ**

Harcama Birimi	Doğal Gençleştirme (Hektar)	Gençlik Bakımı (Hektar)	Sıklık Bakımı (Hektar)	Budama (Hektar)	İlk Aralama Bakımı (Hektar)	Koruya Tahvil (Hektar)	Yapay Gençleştirme (Hektar)	Kültür Bakımı (Hektar)	YARDOP (Hektar)
Adana Orman Bölge Müdürlüğü	1.878	8.712	12.000	1.314	2.700	668	1.157	15.155	5.500
Amasya Orman Bölge Müdürlüğü	343	3.837	14.000	269	7.000	9.500	50	310	
Ankara Orman Bölge Müdürlüğü	217	1.001	6.500	25	657	1.357	50	3.550	
Antalya Orman Bölge Müdürlüğü	1.416	8.420	10.322	192	1.357	40	303	3.829	1.350
Artvin Orman Bölge Müdürlüğü	131	781	828		200	98	232	2.703	
Balıkesir Orman Bölge Müdürlüğü	990	4.647	5.317	1.600	2.974	2.670	274	12.650	438
Bolu Orman Bölge Müdürlüğü	437	9.000	5.500	1.000	3.000	500	100	600	
Bursa Orman Bölge Müdürlüğü	257	4.293	5.030	595	3.352	14.230	104	7.750	
Çanakkale Orman Bölge Müdürlüğü	347	3.200	8.927	1.406	2.050	4.844	150	3.206	1.050
Denizli Orman Bölge Müdürlüğü	1.716	6.701	15.320	583	4.006	352	600	6.800	2.008
Elazığ Orman Bölge Müdürlüğü			1.100		200	2.733	25	727	
Erzurum Orman Bölge Müdürlüğü	329	2.004	5.000	160	878	1.570	50	2.330	
Eskişehir Orman Bölge Müdürlüğü		1.362	2.010	70	767	1.480	237	650	
Giresun Orman Bölge Müdürlüğü	1.149	4.782	6.322	100	3.733		284	3.663	
Isparta Orman Bölge Müdürlüğü	892	7.500	6.971	490	1.945		132	17.692	2.850
İstanbul Orman Bölge Müdürlüğü	225	2.344	6.862	391	3.100	19.454	203	915	
İzmir Orman Bölge Müdürlüğü	1.690	13.747	13.200	1.952	2.012	3.013	1.057	14.004	300
Kahramanmaraş Orman Bölge Müdürlüğü	668	7.720	6.000	363	4.000	440	226	10.250	3.000
Kastamonu Orman Bölge Müdürlüğü	346	4.618	10.000	200	3.050	1.327	102	850	
Kayseri Orman Bölge Müdürlüğü	43	1.760	1.400		1.200	1.320	41	8.000	
Konya Orman Bölge Müdürlüğü	442	1.155	5.750	100	2.150	5.598	200	3.000	

Harcama Birimi	Dođal Gençleřtirme (Hektar)	Gençlik Bakımı (Hektar)	Sıklık Bakımı (Hektar)	Budama (Hektar)	İlk Aralama Bakımı (Hektar)	Koruya Tahvil (Hektar)	Yapay Gençleřtirme (Hektar)	Kültür Bakımı (Hektar)	YARDOP (Hektar)
Kütahya Orman Bölge Müdürlüğü	530	2.111	6.195	50	2.357	2.562	111	4.651	
Mersin Orman Bölge Müdürlüğü	1.443	6.329	10.661	429	2.522		329	10.202	1.600
Muđla Orman Bölge Müdürlüğü	2.430	14.983	14.023	1.099	3.566	900	279	15.570	5.050
Sakarya Orman Bölge Müdürlüğü	977	2.850	7.652	183	5.000	3.665	343	4.945	
řanlıurfa Orman Bölge Müdürlüğü			500					500	
Trabzon Orman Bölge Müdürlüğü	100	305	1.135	100	580	500	287	2.800	
Zonguldak Orman Bölge Müdürlüğü	2.719	1.553	4.494	112	5.169	565	78	2.270	
TOPLAM	21.713	125.715	193.019	12.783	69.525	79.386	7.003	159.572	23.146



köklerinde hayat var...

www.ogm.gov.tr

