

T.C. TOKAT İL ÖZEL İDARESİ

PERFORMANS PROGRAMI

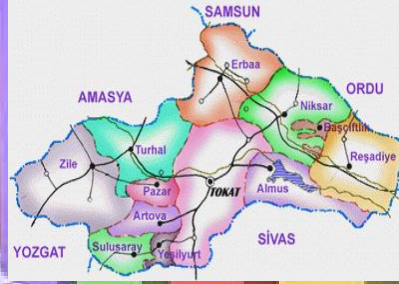

2011



Denebilir ki, hiçbir Őeye muhtaç deęiliz, yalnız bir tek Őeye ihtiyacımız var: alıŐkan olmak! Servet ve onun doęal sonucu olan rahat yaŐamak ve mutluluk, yalnız ve ancak alıŐanların hakkıdır. YaŐamak demek alıŐmak demektir.

M. Kemal ATATÜK



Stratejik planlama sürecinin en önemli aşamalarından biriside yıllık olarak hazırlanan performans programlarıdır. Performans programları, stratejik planlar ile hedeflenen amaçlara ulaşabilmek için hedef yıllar içerisinde yapılacak faaliyetleri bu faaliyetlerin gerçekleştirilmesi için ayrılacak kaynağın belirlendiği çalışmalardır. Bu tür bir çalışma gerekli özen içerisinde yapılamadığı takdirde, stratejik planlar ile yapılan hedeflere ulaşmak mümkün olamayacaktır.

Tokat İl Özel İdaresi'nin 2011-2015 yılı Stratejik Planının birinci uygulama yılını içeren bu performans programında; mevcut kaynaklar dikkate alınarak, hedeflere ulaşmayı sağlayıcı faaliyetler belirlenmiştir. Bu program ile belirlenen hedeflere ulaşmak için; yapılacak proje ve faaliyetler disiplin içerisinde

uygulanmalı ve performans hedefleri üst düzeyde gerçekleştirilmelidir. Bu hedefler gerçekleştirildiğinde, problemlerin çözümünde başarıların arttığı, toplumsal gelişmenin hızlandığı ve kamu kaynaklarının daha etkin ve verimli kullanıldığı, ileriki yıllarda görülecektir.

Tokat ili Özel İdaresinin, 2011 yılı içinde yapılacak faaliyetlerini ve hedeflerini belirleyen bu performans programının hazırlanmasında, emeği geçen herkesi tebrik ediyor, programın Tokat ve Ülkemiz için yararlı olmasını temenni ediyorum.

Şerif YILMAZ
VALİ



5018 Sayılı Kamu Mali Yönetimi ve Kontrol Kanunu ile 5302 Sayılı İl Özel İdareleri Kanunu gereği, kamu idareleri stratejik planlarını ve stratejik planlara dayalı performans programı ile faaliyet raporlarını hazırlamak durumundadırlar. Bu çalışmalar; ekonomik ve sosyal sektörlere bir bütün halinde bakılmasını, faaliyetlerin bir plan ve program dâhilinde yürütülmesini, faaliyetlerin bir hedefe katkı sağlamasını ve başarının ölçülmesini sağlamaya yöneliktir.

Tokat İl Özel İdaresi ilk stratejik planından itibaren bu süreç içerisindeki çalışmalarını sürdürmektedir. Bu çalışmalar her geçen gün biraz daha olgunlaşmakta ve kurumsallaşmaktadır. Tokat İl Genel Meclisi, idarenin bu çalışmalarına bu zamana kadar gerekli desteği sağlamış olup, bundan sonrada bu destek artarak devam edecektir. İncamızız şudur ki; üzerinde yeterince tartışılmamış, belirli bir plan ve program dâhilinde yürütülmeyen çalışmaların, bir hedefe katkı sağlaması ve başarılı olması mümkün değildir.

Tokat İl Özel İdaresi tarafından hazırlanan ve 2011-2015 Yılı Stratejik Planının birinci yıl uygulaması yapılacak olan bu performans programı, gerekli tartışma ortamını bulmuş ve belirli hedefleri gerçekleştirmeyi amaçlamıştır. Performans programındaki hedeflerin gerçekleştirilmesi için gerekli katkının, her kurum tarafından yapılacağı ve gerekli kararlılığın gösterileceğine inancımız tamdır.

Tokat İl Özel İdaresi Performans Programının hazırlanmasına katkı sağlayan herkese teşekkür eder, programın Tokat halkına hayırlı olmasını temenni ederim.

Mehmet ELİBOL
İl Genel Meclisi Başkanı



İl özel İdarelerinin, yapılan yeni yasal düzenlemeler ile birlikte sorumlulukları ve yetkileri artmıştır. Sorumlulukların ve yetkilerin artması daha modern yönetim tarzlarını uygulama gerekliliğini ortaya çıkarmıştır. Stratejik planlama yönetim süreci, bu tür bir yaklaşımın eseridir. Yapılacak yatırımları bir bütün içerisinde düşünme, tartışma ve mutlaka bir hedefe yönelme gerekliliğini ortaya çıkarmaktadır. Kurumumuz; stratejik planlama çalışmalarının, kamu idarelerince yapılması gereğine yönelik kanuni zorunluluk ile birlikte, çalışmalarına başlamış ve ilk stratejik plan uygulamasına 2006 yılı itibariyle başlamıştır. Kurumumuz 2011 yılı ile birlikte, hazırlamış olduğu 3. stratejik planı uygulamasına geçmiştir. Hazırlanan, bu performans programı, 3.stratejik planın birinci yıl uygulaması olacaktır. Kurumumuz yeniden yapılanma sürecini geride bıraktığı ve kurumsal yapısını daha da güçlendirdiği bu dönemde, ilk stratejik planlama sürecinden daha başarılı çalışmalara imza atacaktır.

2011 Yılı İl Özel idaresi Performans Programında, faaliyetlerin ağırlığını; eğitim ve spor, tarımsal altyapı

faaliyetleri ve imar altyapısı oluşturmaktadır. Bunun dışında, özellikle imar altyapısına yönelik çalışmalara, KÖYDES programının katkısı bulunmaktadır ki bu program içerisinde gösterilmemiştir. Kurumumuz KÖYDES programına projelendirme, teknik eleman desteği gibi önemli düzeyde katkı sağlamaktadır. Hedefimiz, bütçe ve program disiplininden taviz vermeden, tasarrufa azami düzeyde riayet ederek, yatırım harcamalarının oranını artırmak olmalıdır. Bunun için gerekli gayret kurumumuz tarafından gösterilecektir.

2011 yılı performans programının hazırlanmasında emeği geçen herkese teşekkür eder, programın kurumumuza ve tüm Tokat halkına hayırlı olmasını dilerim.

Muhlis YEŞİLYURT
Genel Sekreter

İÇİNDEKİLER

	Sayfa No
I - GENEL BİLGİLER	1
A – Misyon ve Vizyon	1
B – Yetki, Görev ve Sorumluluklar	1
C – Teşkilat Yapısı	3
D –Fiziksel Kaynaklar	4
Bina Durumu	4
Makine Ekipman Durumu	23
Bilişim Sistemi	25
E –İnsan Kaynakları	26
II – PERFORMANS BİLGİLERİ	28
A – Temel Politikalar ve Öncelikler	28
B – Amaçlar ve Hedefler	33
• İskan ve Toplum Refahı Hizmetleri	33
• Eğitim, Gençlik ve Spor Hizmetleri	36
• Tarımsal Hizmetler	39
• Sanayi ve Ticaret Hizmetleri	43
• Ruhsat ve Denetim Hizmetleri	44
• Sağlık Hizmetleri	45
• Kültür ve Turizm Hizmetleri	46
• Çevre Koruma ve Dinlenme Hizmetleri	48
• Sosyal Hizmetler	49
• Güvenlik ve Sivil Savunma Hizmetleri	49
C – Performans Hedef ve Göstergeleri İle Kaynak İhtiyacı	50
• İskan ve Toplum Refahı Hizmetleri	51
• Eğitim, Gençlik ve Spor Hizmetleri	66
• Tarımsal Hizmetler	78
• Sanayi ve Ticaret Hizmetleri	99
• Ruhsat ve Denetim Hizmetleri	103
• Sağlık Hizmetleri	107
• Kültür ve Turizm Hizmetleri	108

• Çevre Koruma ve Dinlenme Hizmetleri	132
• Sosyal Hizmetler	135
• Güvenlik ve Sivil Savunma Hizmetleri	136
D – Faaliyet ve Projelere İlişkin Bilgi ve Değerlendirmeler	138
• İskan ve Toplum Refahı Hizmetleri	138
• Eğitim, Gençlik ve Spor Hizmetleri	141
• Tarımsal Hizmetler	143
• Sanayi ve Ticaret Hizmetleri	145
• Ruhsat ve Denetim Hizmetleri	146
• Sağlık Hizmetleri	146
• Kültür ve Turizm Hizmetleri	147
• Çevre Koruma ve Dinlenme Hizmetleri	147
• Sosyal Hizmetler	147
• Güvenlik ve Sivil Savunma Hizmetleri	148
E – Performans Verilerinin Kaynakları ve Güvenilirliği	149
F – Diğer Hususlar	149
III – BÜTÇE BİLGİLERİ	150

I – GENEL BİLGİLER

A – Misyon ve Vizyon

Misyonu:

Adil, şeffaf, hızlı ve etkin, kaynak israfına müsaade etmeyen, hizmet ve yatırımlarda vatandaş memnuniyetini esas alan temel ilkeler ışığında ve yasalarla belirlenen görev sınırları içerisinde yaşayan yöre halkına; Eğitim, sağlık, tarım, sanayi ve ticaret, imar, yol, su, kanalizasyon, katı atık, çevre, gençlik ve spor, güvenlik, acil yardım ve kurtarma alanlarında hizmet vermektir.

Vizyonu:

Çağdaş beklentilere yakışır bir kalite ve hizmetin tüm topluma sunulduğu; bulunduğu ortamda mutlu, huzurlu ve geleceğe ümitle bakan insanlara sahip bir Tokat.

B – Yetki, Görev ve Sorumluluklar

5302 sayılı İl Özel İdare Kanununun 4 Mart 2005 tarihinde yürürlüğe girmesi ile birlikte, İl Özel İdaresi gerek yapısal ve gerekse görev ve yetki bakımından önemli değişikliklere uğramıştır. YSE, TOPRAKSU ve TOPRAK-İSKÂN kuruluşlarının birleştirilmesi ile 1984 yılında kurulan Köy Hizmetleri Genel Müdürlüğü; 5286 sayılı kanunla kaldırılarak 5302 sayılı kanunla görev ve sorumlulukları 16.03.2005 tarihinden itibaren İl Özel İdaresi'ne devredilmiştir.

İl Özel İdaresinin, 5302 sayılı Kanun ile tanımlanan görev, yetki ve sorumluluklarını şu şekilde özetleyebiliriz:

İl sınırları içerisinde yaşayan yöre halkına; Eğitim, sağlık, tarım, sanayi ve ticaret, imar, yol, su, kanalizasyon, katı atık, çevre, gençlik ve spor, acil yardım ve kurtarma alanlarında hizmet vermektedir. Bu hizmet alanlarında; İlin çevre

düzeni ve planı, bayındırlık ve iskân, toprağın korunması, erozyonun önlenmesi, kültür, sanat, turizm, sosyal hizmet ve yardımlar, küçük işletmelere yönelik mikro krediler verilmesi, çocuk yuvaları ve yetiştirme yurtları, ilk ve orta öğretim kurumlarının arsa temini, binaların yapım, bakım onarımı ile diğer ihtiyaçların karşılanmasına ilişkin hizmetleri il sınırları içerisinde; Orman köylerinin desteklenmesi, ağaçlandırma, park ve bahçe tesisi yapımı ile ilişkin hizmetleri ise belediye sınırları dışında yapmaktadır.

C - Teşkilat Yapısı

Tokat İl Özel İdaresi, 5302 sayılı kanununun 36.maddesine norm kadro ilke ve esaslarına göre yeniden 2007 yılı sonu itibariyle yeniden oluşturulmuştur. 2010 Yılı sonu itibariyle de mevcut teşkilat yapısı aşağıda liste halinde verilmiştir.

İL ÖZEL İDARESİ

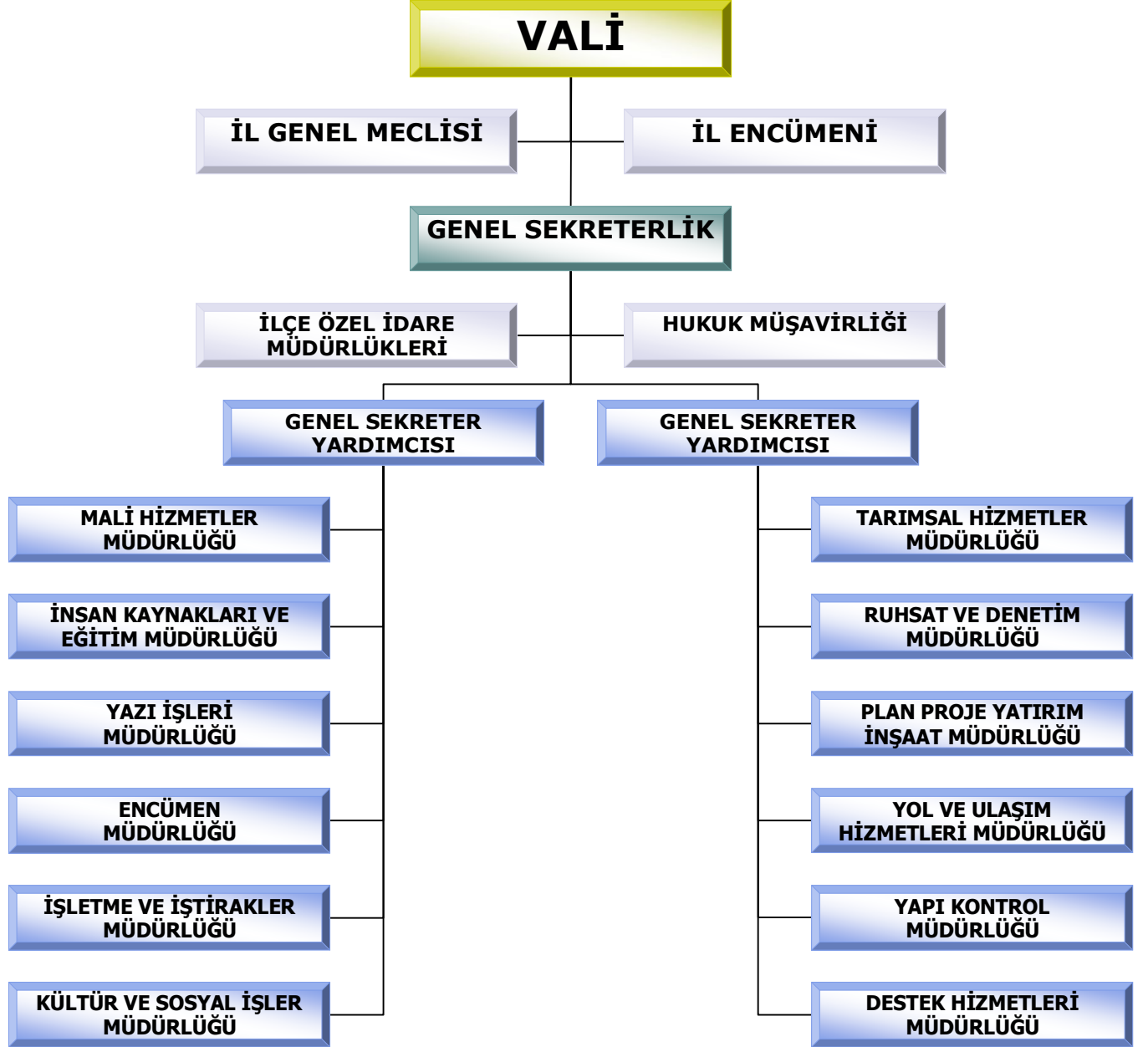

D - Fiziksel Kaynaklar

Bina Durumu:

İl Özel İdaresi, hizmet yürüttüğü merkez ve ilçelerde hizmet binası, sosyal ve eğitim binaları ile çeşitli gayrimenkullere sahip bulunmaktadır. Sahip bulunduğu hizmet binaları aşağıda ayrıntılı liste halinde verilmiştir.

Tokat İl Özel İdaresi, hizmet binası olarak Merkez, Turhal, Zile, Niksar, Reşadiye, Erbaa, Almus ve Artova ilçelerinde kendi sahibi bulunduğu hizmet binalarında görevini yürütmektedir. Merkez ilçede, İl Özel İdaresi Genel Sekreterliği hizmet binası olarak; sahibi bulunduğu 26 Haziran Atatürk Kültür Merkezi'nin bir bölümü ile 2 yerde yerleri mülga YSE Müdürlüğüne ait binalarda hizmetini sürdürmektedir. Bu binalardan, 26 Haziran Atatürk Kültür Merkezinin binaları, İl Özel İdaresi Genel Sekreterliği ile idari ve mali işler müdürlüklerinin, diğer binalar ise teknik hizmetler müdürlüklerinin hizmet binaları olarak kullanılmaktadır.

İl Özel İdaresi Genel Sekreterliğine Ait Taşınmaz Malların Listesi
TOKAT İL ÖZEL İDARESİ MERKEZ İLÇESİNDE BULUNAN GAYRİMENKUL LİSTESİ

SIRA NO	MAHALESİ	KÖYÜ SOKAĞI	ADA NO	PARSEL NO	YÜZÖLÇÜM	HİSSE ORANI	HALİ HAZIR DURUMU
1	Aksu Mah.		357	346	13.213.27 m2	Tam	Bahçeli Kargir bina(Verem Savaş Dispanseri) 902.90 m2 İl Özel İd.
2	“		357	319	241.00 m2	Tam	Bahçe
3	“		357	320	3.295.00 m2	Tam	Ülkü İlkokulu
4	“		357	335	429.55 m2	64.71 m2	Arsa (64.71 M2 İl Özel İdaresi)
5	Ankara Mah.		965	3	8.211.31.m2	Tam	Havuz Mezarlık Arsa (Erenler 100.yıl İlköğretim Okulu)
6	Bağlar mah.		1	293	5.238.00 m2	Tam	Arsa(İlköğretim tesis alanı Alparslan İlköğretim)
7	Beybağı mah.		398	105	4.585.00 m2	Tam	Yeşilbağ İlkokulu
8	“		878	18	108.00 m2	Tam	Kargir Okul binası
9	Çağgözü Mah.		342	35	5.614.00 m2	Tam	Bahçe (Halil Rifat Paşa İlköğretim okulu)
10	“		342	58	316.00 m2	Tam	Arsa (Halil Rifat Paşa İlköğrt. Okulu)
11	“		351	100	509.71 m2	Tam	Arsa(4 Daireli Loj.)
12	“		351	29	2.760.00 m2	Tam	Arsa
13	“		351	34	846.00 m2	Tam	Bahçe
14	Geyras Mah.		801	6	4.164.23 m2	Tam	Geyras İlkokulu
15	Meydan Mah.		279	213	1.252.72 m2	Tam	Arsa (İl Kütüphanesi)
16	“		279	214	519.90 m2	Tam	Arsa
17	“		26	58	1.970.00 m2	Tam	Bahçe
18	“		26	59	3.660.00 m2	Tam	Bahçe
19	“		278	51	2.790.00 m2	Tam	Arsa
20	“		279	81	5.407.00 m2	Tam	Namık Kemal İlkokulu
21	Oğulcuk Mah.			1749	12.000 m2	Tam	Arsa (Gecekondu var)Sabri Şen adına tesis edilmiş
22	Pazarcık Mah.		267	56	141.12 m2	Tam	Arsa
23	Güneşli Mah.		420	14	5.139.00 m2	Tam	Okul Yeri
24	“		416	24	609.13 m2	Tam	Arsa
25	“		416	26	173.22 m2	Tam	Arsa
26	“		416	27	870.86 m2	Tam	Arsa
27	“		412	34	2.894.08 m2	Tam	Arsa (Eğitim tesis alanı)
28	“		416	23	2.152.04 m2	Tam	Arsa
29	“		1174	40	4.804.00 m2	Tam	Tarla (600 evler İlköğretim tesis alanı)

TOKAT İL ÖZEL İDARESİ MERKEZ İLÇESİNDE BULUNAN GAYRİMENKUL LİSTESİ

SIRA NO	MAHALESİ	KÖYÜ SOKAĞI	ADA NO	PARSEL NO	YÜZÖLÇÜM	HİSSE ORANI	HALİ HAZIR DURUMU
30	“		412	33	21.035.95 m2	Tam	Arsa
31	“		416	25	2/Bodrum	Tam	Özgün Sit.Polis Kara.
32	“		416	25	2/Bodrum	Tam	Market 58m2 Özgün Sitesi
33	“		412	35	1.017,19 m2	Tam	Arsa(Meyve Bahçesi)
34	Karşıyaka Mah.		2608	1	4.789.49 m2	4.764.55	Fatih ilköğretim okulu
35	“		457	142	330.00 m2	Tam	Borsa İlköğretim
36	“		457	161	2.029.00 m2	Tam	Borsa İlköğretim
37	“		457	232	1.977.92 m2	Tam	Okul Yeri
38	“		462	4	1.288.00 m2	Tam	Bahçeli Ahşap Ev
39	“		462	9	50.564.00 m2	Tam	Büyük otel
40	Kaleardı Mah.		1377	1	10.054.00 m2	Tam	Arsa (Bedestenlioğlu İlköğretim Okulu)
41	“		1030	129	1.760.00 m2	Tam	Hali Arazi (İpotekli)Halk Bankası
42	“		1287	22	15.467.63 m2	Tam	Arsa (Mepasan A.Ş)
43	“		1491	2	2.315.00 m2	Tam	Sosyal Tesis (Hisseli) Şahıslar-belediye ve özel idare
44	Yenimahalle		61	9	1.756.00 m2	Tam	Cumhuriyet İlkokul
45	Oğulbey		592	60	22.531.49.m2	Tam	Yol Su Elektrik Müd (İdari binalar)
46	“		592	55	84.026.10 m2	39.872.95	Hastane Yeri
47	“		590	4	3.069.00 m2	Tam	Irmak Mefrubatı
48	“		590	5	1.625.00 m2	Tam	Irmak Mefrubatı
49	“		593	19	25.456.00 m2	Tam	Hali Arazi(Gıj Gıj)
50	“		593	41	22.420.00 m2	Tam	Hali Arazi (Gençlik Spor Müdürlüğüne tahsisli)
51	“		592	58	9.208,56 m2	Tam	Arsa (Hastane yanı)
52	Soğukpınar Mah.		393	179	546.00 m2	Tam	Müfrez Bahçe (İbnikemal İlkok)
53	“ “		393	181	410.00 m2	Tam	Müfrez Bahçe (İbnikemal İlkok)
54	“ “		393	563	409.00 m2	Tam	Bahçe (İbnikemal İlkokulu)
55	“ “		393	565	820.00 m2	Tam	Okul Sahası (İbnikemal İlkoku)
56	“ “		393	596	170.00 m2	Tam	Arsa
57	“ “		71	137	159.00 m2	Tam	Bahçe
58	Ulucami Mah.		400	14	2.183.00 m2	Tam	Plevne İlkokulu

TOKAT İL ÖZEL İDARESİ MERKEZ İLÇESİNDE BULUNAN GAYRİMENKUL LİSTESİ

SIRA NO	MAHALESİ	KÖYÜ SOKAĞI	ADA NO	PARSEL NO	YÜZÖLÇÜM	HİSSE ORANI	HALİ HAZIR DURUMU
59	Topçubağı Mah.		83	280	1.099.70 m2	Tam	Bahçeli Kerpiç Ev(Atatürk evi)
60	“		88	56	520.00 m2	Tam	Bahçe
61	“		88	57	2.051.00 m2	Tam	Bahçe
62	“		89	111	702.00 m2	Tam	Bahçe
63	“		89	113	137.00 m2	Tam	Bahçe
64	“		89	114	482.00 m2	Tam	Bahçe
65	“		89	116	158.00 m2	Tam	Yol yeri
66	“		89	25	1.440.00 m2	Tam	Bahçeli Gazi Paşa Okul
67	Yenitabakhane		128	15	170.00 m2	Tam	Ev ve Arsa (Atatürk Lisesi)
68	“		128	7	165.00 m2	Tam	Müfrez Bahçeli Ev (Atatürk Lisesi)
69	“		128	8	380.00 m2	Tam	Müfrez Bahçeli Ev (Atatürk Lisesi)
70	“		115	16	270.00 m2	Tam	Kargir Garaj (Eski Öğretmen evi yanı)
71	“		115	75	5.340.00 m2	Tam	Arsa Bahçe (Gaziosman Paşa İlköğretim okulu)
72	“		128	12	22.88 m2	Tam	Arsa (Atatürk Lisesi)
73	“		128	14	13.12 m2	Tam	Bahçeli Ahşap Ev (Atatürk Lisesi)
74	“		128	9	210.00 m2	Tam	Müfrez Bahçeli Ev (Atatürk Lisesi)

TOKAT İL ÖZEL İDARESİ MERKEZ KÖYLERDE BULUNAN GAYRİMENKUL LİSTESİ

SIRA NO	MAHALESİ	KÖYÜ SOKAĞI	ADA NO	PARSEL NO	YÜZÖLÇÜM	HİSSE ORANI	HALİ HAZIR DURUMU
1		Sarıgöllük Köy	213	13	25 m2	Tam	Tekke
2		Yazıbağı Köyü		2038	3.940.00 m2	Tam	Okul ve Bahçesi
3		Çat/Cumhuriyet	112	15	348.18 m2	Tam	Bahçe
4		Çiftlik köyü		905	7.112.00 m2	Tam	Okul ve Arsası
5		“		939	486.00 m2	Tam	Bahçeli Ev
6		Emirsemit Köyü		3298	7.952.00 m2	Tam	Okul
7		Gökdere Köyü		148	689.00 m2	Tam	Sağlık Evi ve Arsası
8		Sarıgöllük Köyü	960	5	15.586.00 m2	Tam	Kireç Ocağı(Binalı)
9		Küçüköldüz Köy		1445	1.172.75 m2	Tam	Okul

TOKAT İL ÖZEL İDARESİ ALMUS İLÇESİ GAYRİMENKUL LİSTESİ

SIRA NO	MAHALESİ	KÖYÜ SOKAĞI	ADA NO	PARSEL NO	YÜZÖLÇÜM	HİSSE ORANI	HAL İ HAZIR DURUMU
1	Siteler	Sarıkayalar	30	1	7.093.00	Tam	Tarla
2	Siteler (Kat Mül)		37	4	1.226.00	Tam	Büro (Bağımsız Böl.No:25)
3	“ “		37	4	1.226.00	Tam	Büro (Bağımsız Böl.No:26)
4	Çevreli	Köy İçi		3508	4.744.00	Tam	Arsa
5	Siteler (Kat Mül)		37	4	1.226.00	Tam	Büro (Bağımsız Böl.No:17)
6	“ “		37	4	1.226.00	Tam	Büro (Bağımsız Böl.No:18)
7	“ “		37	4	1.226.00	Tam	Büro (Bağımsız Böl.No:19)
8	“ “		37	4	1.226.00	Tam	Büro (Bağımsız Böl.No:20)
9	“ “		37	4	1.226.00	Tam	Büro (Bağımsız Böl.No:21)
10	“ “		37	4	1.226.00	Tam	Büro (Bağımsız Böl.No:22)
11	“ “		37	4	1.226.00	Tam	Büro (Bağımsız Böl.No:23)
12	“ “		37	4	1.226.00	Tam	Büro (Bağımsız Böl.No:24)
13	“ “		37	4	1.226.00	Tam	Depo (Bağımsız Böl.No:1)
14	“ “		37	4	1.226.00	Tam	Depo (Bağımsız Böl.No:2)
15	“ “		37	4	1.226.00	Tam	Depo (Bağımsız Böl.No:3)
16	“ “		37	4	1.226.00	Tam	Depo (Bağımsız Böl.No:4)
17	“ “		37	4	1.226.00	Tam	Dükkan (Bağımsız Böl.No:5)
18	“ “		37	4	1.226.00	Tam	Dükkan (Bağımsız Böl.No:6)
19	“ “		37	4	1.226.00	Tam	Büro (Bağımsız Böl.No:13)
20	“ “		37	4	1.226.00	Tam	Büro (Bağımsız Böl.No:14)
21	“ “		37	4	1.226.00	Tam	Büro (Bağımsız Böl.No:15)
22	“ “		37	6	837.00	Tam	Kargir Apartman (Bağ.Böl.No:54)
23	“ “		37	6	837.00	Tam	Kargir Apartman (Bağ.Böl.No:55)
24	“ “		37	6	837.00	Tam	Kargir Apartman (Bağ.Böl.No:56)
25	“ “		37	6	837.00	Tam	Kargir Apartman (Bağ.Böl.No:57)
26	“ “		37	6	837.00	Tam	Kargir Apartman (Bağ.Böl.No:58)
27	Siteler (Kat Mül)		37	6	837.00	Tam	Kargir Apartman (Bağ.Böl.No:59)
28	Siteler	Sarıkayalar	80	21	5.000.00	Tam	Arsa

TOKAT İL ÖZEL İDARESİ ALMUS İLÇESİ GAYRİMENKUL LİSTESİ

SIRA NO	MAHALESİ	KÖYÜ SOKAĞI	ADA NO	PARSEL NO	YÜZÖLÇÜM	HİSSE ORANI	HALİ HAZIR DURUMU
29	Akarçay	Akyazı		2055	1.300.00	Tam	Tarla
30	Akarçay	Akyazı		3463	774.00	Tam	Tarla
31	Siteler(Kat Mül)		37	6	837.00	Tam	Büro (Bağ.Böl.No:37)
32	“ “		37	6	837.00	Tam	Büro (Bağ.Böl.No:38)
33	“ “		37	6	837.00	Tam	Büro (Bağ.Böl.No:39)
34	“ “		37	6	837.00	Tam	Büro (Bağ.Böl.No:40)
35	“ “		37	6	837.00	Tam	Büro (Bağ.Böl.No:41)
36	“ “		37	6	837.00	Tam	Büro (Bağ.Böl.No:42)
37	“ “		37	6	837.00	Tam	Kargir Apartman(Bağ.Böl.No:46)
38	“ “		37	6	837.00	Tam	Kargir Apartman(Bağ.Böl.No:47)
39	“ “		37	6	837.00	Tam	Kargir Apartman(Bağ.Böl.No:53)
40	“ “		37	6	837.00	Tam	Dükkan (Bağ.Böl.No:17)
41	“ “		37	6	837.00	Tam	Dükkan (Bağ.Böl.No:18)
42	“ “		37	6	837.00	Tam	Dükkan (Bağ.Böl.No:19)
43	“ “		37	6	837.00	Tam	Dükkan (Bağ.Böl.No:20)
44	“ “		37	6	837.00	Tam	Dükkan (Bağ.Böl.No:21)
45	“ “		37	6	837.00	Tam	Dükkan (Bağ.Böl.No:22)
46	“ “		37	6	837.00	Tam	Dükkan (Bağ.Böl.No:23)
47	“ “		37	6	837.00	Tam	Büro (Bağ.Böl.No:35)
48	“ “		37	6	837.00	Tam	Büro (Bağ.Böl.No:36)
49	“ “		37	6	837.00	Tam	Dükkan (Bağ.Böl.No:5)
50	“ “		37	6	837.00	Tam	Dükkan (Bağ.Böl.No:7)
51	“ “		37	6	837.00	Tam	Dükkan (Bağ.Böl.No:9)
52	“ “		37	6	837.00	Tam	Dükkan (Bağ.Böl.No:11)
53	Siteler (Kat Mül)		37	6	837.00	Tam	Dükkan (Bağ.Böl.No:12)
54	Siteler “		37	6	837.00	Tam	Dükkan (Bağ.Böl.No:13)
55	“ “		37	6	837.00	Tam	Dükkan (Bağ.Böl.No:14)
56	“ “		37	6	837.00	Tam	Dükkan (Bağ.Böl.No:15)
57	“ “		37	6	837.00	Tam	Dükkan (Bağ.Böl.No:16)

TOKAT İL ÖZEL İDARESİ ARTOVA İLÇESİ GAYRİMENKUL LİSTESİ

SIRA NO	MAHALESİ	KÖYÜ SOKAĞI	ADA NO	PARSEL NO	YÜZÖLÇÜM	HİSSE ORANI	HALİ HAZIR DURUMU
1	Kızılca	Atatürk Cad.	42	10	4.395.71	Tam	Kargir iki kath ilkokulbinası
2	“	İnönü Cad.	104	3	947.40	Tam	Kaymakamlık lojmanı ve bahç.
3	Aşağı Güçlü	Çoban Tepesi		385	5.200.00	Tam	Tarla
4	“ “	“ “		385	817.00	Tam	Tarla
5	“ “	“ “		388	4.476.00	Tam	Tarla
6	“ “	“ “		389	15.908.00	Tam	Tarla
7	“ “	“ “		390	7.150.00	Tam	Tarla
8	“ “	“ “		391	4.100.00	Tam	Tarla
9	“ “	“ “		392	2.400.00	Tam	Tarla
10	“ “	“ “		393	3.300.00	Tam	Tarla
11	“ “	“ “		394	2.700.00	Tam	Tarla
12	“ “	“ “		395	3.650.00	Tam	Tarla
13	“ “	“ “		396	2.350.00	Tam	Tarla
14	“ “	“ “		397	1.968.00	Tam	Tarla
15	“ “	“ “		398	1.515.00	Tam	Tarla
16	“ “	“ “		399	2.300.00	Tam	Tarla
17	“ “	“ “		400	1.473.00	Tam	Tarla
18	“ “	“ “		401	2.400.00	Tam	Tarla
19	“ “	“ “		402	5.900.00	Tam	Tarla
20	“ “	“ “		403	8.250.00	Tam	Tarla
21	“ “	“ “		404	1.950.00	Tam	Tarla
22	“ “	“ “		405	1.526.00	Tam	Tarla
23	“ “	“ “		406	2.100.00	Tam	Tarla
24	“ “	“ “		407	8.700.00	Tam	Tarla
25	“ “	“ “		408	5.100.00	Tam	Tarla
26	“ “	“ “		409	2.150.00	Tam	Tarla

TOKAT İL ÖZEL İDARESİ ARTOVA İLÇESİ GAYRİMENKUL LİSTESİ

SIRA NO	MAHALESİ	KÖYÜ SOKAĞI	ADA NO	PARSEL NO	YÜZÖLÇÜM	HİSSE ORANI	HALİ HAZIR DURUMU
27	Aşağı Güçlü	Çoban Tepesi		410	8.000.00	Tam	Tarla
28	“ “	“ “		417	5.800.00	Tam	Tarla
29	“ “	“ “		418	5.050.00	Tam	Tarla
30	“ “	“ “		419	3.800.00	Tam	Tarla
31	“ “	“ “		420	2.900.00	Tam	Tarla
32	“ “	“ “		421	3.000.00	Tam	Tarla
33	“ “	“ “		422	5.700.00	Tam	Tarla
34	“ “	“ “		545	3.000.00	Tam	Tarla
35	“ “	“ “		884	4.950.00	Tam	Tarla
36	“ “	“ “		885	2.100.00	Tam	Tarla
37	“ “	“ “		1457	7.800.00	Tam	Tarla
38	“ “	“ “		1459	3.850.00	Tam	Tarla
39	“ “	“ “		1461	497.00	Tam	Tarla
40	“ “	“ “		1462	490.00	Tam	Tarla
41	“ “	“ “		1463	272.00	Tam	Tarla
42	“ “	“ “		1464	2.350.00	Tam	Tarla
43	“ “	“ “		1471	2.000.00	Tam	Tarla
44	“ “	“ “		1751	3.300.00	Tam	Tarla
45	“ “	“ “		1753	4.300.00	Tam	Tarla
46	“ “	“ “		1768	2.022.00	Tam	Tarla
47	“ “	“ “		1824	7.200.00	Tam	Tarla
48	“ “	“ “		1825	2.400.00	Tam	Tarla
49	“ “	“ “		1826	903.00	Tam	Tarla
50	“ “	“ “		1827	1.564.00	Tam	Tarla
51	“ “	“ “		1828	1.691.00	Tam	Tarla
52	“ “	“ “		1831	15.700.00	Tam	Tarla

TOKAT İL ÖZEL İDARESİ ARTOVA İLÇESİ GAYRİMENKUL LİSTESİ

SIRA NO	MAHALESİ	KÖYÜ SOKAĞI	ADA NO	PARSEL NO	YÜZÖLÇÜM	HİSSE ORANI	HALİ HAZIR DURUMU
53	Aşağı Güçlü	Sarı Para	117	34	5.952.05	Tam	Tarla
54	“ “	“ “	“	35	7.212.49	Tam	Tarla
55	“ “	Çoban Tepesi		375	2.300.00	Tam	Tarla
56	“ “	“ “		376	2.300.00	Tam	Tarla
57	“ “	“ “		377	2.700.00	Tam	Tarla
58	“ “	“ “		378	4.950.00	Tam	Tarla
59	“ “	“ “		379	3.000.00	Tam	Tarla
60	“ “	“ “		380	13.500.00	Tam	Tarla
61	“ “	“ “		381	2.100.00	Tam	Tarla
62	“ “	“ “		383	621.00	Tam	Tarla
63	“ “	“ “		384	1.575.00	Tam	Tarla
64	“ “	“ “		1833	11.200.00	Tam	Tarla
65	“ “	“ “		1836	4.900.00	Tam	Tarla
66	“ “	“ “		1837	5.200.00	Tam	Tarla
67	“ “	“ “		1841	2.450.00	Tam	Tarla
68	“ “	“ “		1842	3.550.00	Tam	Tarla
69	“ “	“ “		1867	2.700.00	Tam	Tarla
70	“ “	“ “		2229	1.900.00	Tam	Tarla
71	“ “	“ “		2231	3.700.00	Tam	Tarla
72	Yukarı Güçlü	Köy Önü		962	2.900.00	Tam	Tarla
73	“ “	“ “		963	9.500.00	Tam	Tarla
74	“ “	“ “		964	2.578.00	Tam	Tarla
75	“ “	“ “		965	5.156.00	Tam	Tarla
76	“ “	“ “		966	2.240.00	Tam	Tarla
77	“ “	“ “		967	1.371.00	Tam	Tarla
78	“ “	“ “		968	6.200.00	Tam	Tarla

TOKAT İL ÖZEL İDARESİ ARTOVA İLÇESİ GAYRİMENKUL LİSTESİ

SIRA NO	MAHALESİ	KÖYÜ SOKAĞI	ADA NO	PARSEL NO	YÜZÖLÇÜM	HİSSE ORANI	HALİ HAZIR DURUMU
79	Yukarı Güçlü	Köy Önü		1116	2.534.00	Tam	Tarla
80	“ “	“ “		1117	2.635.00	Tam	Tarla
81	“ “	“ “		1120	5.400.00	Tam	Tarla
82	“ “	Köy Üstü	167	2	4.900.00	Tam	Tarla
83	“ “	Düz Çal	105	754	1.228.17	Tam	Tarla
84	Kunduzagılı	Çamlı Tümbek	121	91	1.001.70	Tam	Tarla
85	“ “	“ “	121	370	1.335.27	Tam	Tarla
86	“ “	“ “	121	371	701.70	Tam	Tarla
87	“ “	Köy İçi	127	26	31.28	Tam	Tarla
88	Boyunpınar	Gölet Üstü	223	11	1.301.41	Tam	Rekreasyon Sahası (Köy Hizmet)
89	Çelikli Kasab.	Köy Üstü	167	2	4.900.00	Tam	“ “ “ “
90	İstasyon	Sarı Para	117	34	5.952.05	Tam	Tarla
91	“ “	“ “	117	35	7.212.49	Tam	Tarla

TOKAT İL ÖZEL İDARESİ BAŞÇİFTLİK İLÇESİ GAYRİMENKUL LİSTESİ

SIRA NO	MAHALESİ	KÖYÜ SOKAĞI	ADA NO	PARSEL NO	YÜZÖLÇÜM	HİSSE ORANI	HALİ HAZIR DURUMU
1	Sinanpaşa			7016	936.00	Tam	Sağlık Ocağı
2	“			5315	2.120.00	“	Kaymakam Lojmanı

TOKAT İL ÖZEL İDARESİ ERBAA İLÇESİ GAYRİMENKUL LİSTESİ

SIRA NO	MAHALESİ	KÖYÜ SOKAĞI	ADA NO	PARSEL NO	YÜZÖLÇÜM	HİSSE ORANI	HALİ HAZIR DURUMU
1	Erek		471	1	4.772.00	Tam	İlkokul
2	Cumhuriyet		23	1	7.770.29	Tam	Kargir İlkokul binası
3	Değirmenli	Mevkii (Köyünü)		3485	3.679.00	Tam	Bahçe
4	İsmet Paşa	S.Say Cad.	1	1	1.189.76	Tam	Bahçeli Ahşap ve Kragir Ev
5	G.O.P	Maarifyeri	678	1	3.712.40	Tam	Bahçe
6	Karayaka	Köyü		4300	87.00	Tam	Sağlık Binası
7	Koçak	Köyü		216	7.485.00	Tam	İlkokul ve uygulama bahçesi
8	Gündoğdu	Doğu bulvarı	93	1	6.219.22	Tam	Bahçeli kargir ilkokul
9	İsmet Paşa	Moda Cad.	203	9	2.035.64	Tam	Kargir Atatürk Öğrenci Yurdu
10	Kızılay	İstiklal Cad.	48	1	5.614.88	Tam	Bahçeli İlkokul
11	Batı	Taşova Cad.	144	224	4.483.00	Tam	Tarla
12	Kurtuluş	Bademdibi	168	3	470.91	Tam	Arsa
13	Kurtuluş	Bademdibi	170	3	869.18	Tam	Arsa
14	Kurtuluş	Karatepe	175	83	460.56	Tam	Arsa
15	Kızılay	Kocakır	82	10	4.813.09	Tam	Arsa
16	Batı	Kocakır	127	472	11.561.49	Tam	Tarla
17	Batı	Kocakır	127	163	7.292.19	Tam	Tarla
18	İsmet Paşa	Killik	203	44	1.913.27	Tam	Arsa
19	İsmet Paşa	Killik	203	40	3.283.00	Tam	Tarla
20	G.O.P	Çay Caddesi	58	39	414.88	Tam	Arsa
21	Erek	Çayağz	416	96	7.000.00	Tam	Kavaklık
22	Erek	Çayağz	417	166	2.237.88	Tam	Tarla
23	Gököl	Darıbükü		1253	5.850.09	Tam	Tarla
24	Gündoğdu		739	1	10.243.86	Tam	Arsa
25	Gököl	Darıbükü		1294	12.924.50	Tam	Kargir Ev ve Tarla
26	Erek		480	2	2.825.00	Tam	Kargir bakım evi ve garaj
27	Batı	Taşova Şosesi	144	257	1.893.40	Tam	Tarla
28	Cumhuriyet	Moda Cad.	23	1	7.770.29	Tam	Bahçeli Kargir İlkokul binası
29	Değirmenli	Köyünü		3485	3.679.00	Tam	Bahçe
30	İsmet Paşa	S.Say Cad.	1	1	1.189.76	Tam	Bahçeli Ahşap ve kargir ev
31	G.O.P	Maarifyeri	678	1	3.712.40	Tam	Bahçe
32	Karayaka	Köyü		4300	87.00	Tam	Sağlık Binası
33	Koçak	Köyü		216	7.485.00	Tam	İlkokul ve uygulama bahçesi

TOKAT İL ÖZEL İDARESİ NİKSAR İLÇESİ GAYRİMENKUL LİSTESİ

SIRA NO	MAHALESİ	KÖYÜ SOKAĞI	ADA NO	PARSEL NO	YÜZÖLÇÜM	HİSSE ORANI	HALİ HAZIR DURUMU
1	İsmetpaşa		70	28	3.038,94	Tam	60.Yıl İlköğretim okulu
2	Emrahbaba		361	3	2.316,76	“	Büyük Ata İlköğretim okulu
3	Gazi Ahmet Mh		246	9	4.567,43	“	Anadolu Lisesi arsası
4	Korulu Köyü			739	6.696,00		Bölge Trafik Müd.Arsası
5	Kültür Mah.		405	42	6.116,50		Kreç Köprü Mevkii (Arsa Boş)
6	“ “		405	43	5.059,53		Kreç Köprü Mevkii(Okula Tahs)
7	“ “		408	30	5.724,40		Ahmet Altıkulaç Lisesi arsası
8	“ “		546	34	4.731,00		50.Yıl İlköğretim arsası
9	Cebnibey Mah.		295	15	4.120,64		Ulucan İlköğretim Okulu arsası
10	“ “		295	18	504,02		Ulucan İlköğretim Okulu arsası
11	“ “		294	5	274,37		Dr.İsmet Sakarya İlköğr.Arsası
12	“ “		294	7	180,25		“ “ “
13	“ “		294	8	621,22		“ “ “
14	“ “		294	21	105,17		“ “ “
15	İsmet Paşa Mah.		14	30	2.205,00		Kaya-İsmet ÖZDEN İlköğr.Arsası
16	“ “		14	32	243,66		“ “ “
17	“ “		14	33	1.075,37		“ “ “
18	“ “		63	5	1.915,17		“ “ “
19	“ “		107	1	13.193,00		Devlet Su İşl.Alınan Bina ve Arsa
20	Çiimenözü Köyü			608	2.590,00		Aydınlık evler İlköğr.Okulu arsası
21	“ “			51	47.600,00		Aysel-Nadide Başar Y.İ.B.O
22	“ “			52	4.700,00		“ “ “
23	Yazıcık Kasaba		113	89	6.175,26		Yazıcık İlköğr.Okulu arsası
24	“ “		113	90	481,95		“ “ “
25	Yolkonak			2092	2.392,95		Yolkonak İlköğr.Okulu arsası
26	Kılıçarslan Mah.		160	30	3.038,90		Yavuz Selim İlköğretim Okulu
27	“ “		160	31	204		“ “ “
28	İsmet Paşa Mah.		148	1	4.933,00		Tokat Yolu Kelkit Irmağı köprüsü yanı arsa
29	Yusuşah Mah.		216	4	466,83		Kaymakam Lojmanı

TOKAT İL ÖZEL İDARESİ PAZAR İLÇESİ GAYRİMENKUL LİSTESİ

SIRA NO	MAHALESİ	KÖYÜ SOKAĞI	ADA NO	PARSEL NO	YÜZÖLÇÜM	HİSSE ORANI	HALİ HAZIR DURUMU
1	Güreşçayırı			4028	7.000.00	Tam	Tarla
2	Köyaltı			5015	1.181.00	Tam	Kargir iki katlı bina ve arsası

TOKAT İL ÖZEL İDARESİ REŞADİYE İLÇESİ GAYRİMENKUL LİSTESİ

SIRA NO	MAHALESİ	KÖYÜ SOKAĞI	ADA NO	PARSEL NO	YÜZÖLÇÜM	HİSSE ORANI	HALİ HAZIR DURUMU
1	Kurtuluş	Kızılay Cad.	196	2	944.93	Tam	Kaymakamlık Lojmanı ve bahçesi
2	Kurtuluş	Hükümet Cad.	196	12	1.226.71	Tam	Özel İdare ve lojmanı ve arsası
3	Çermik	Hamamdüzü	131	1	12.355.95	Tam	Arsa

TOKAT İL ÖZEL İDARESİ SULUSARAY İLÇESİ GAYRİMENKUL LİSTESİ

SIRA NO	MAHALESİ	KÖYÜ SOKAĞI	ADA NO	PARSEL NO	YÜZÖLÇÜM	HİSSE ORANI	HALİ HAZIR DURUMU
1	Sulusaray	Köyiçi		3807	247.00	Tam	Ahşap Lojman ve Arsası
2	"	"		4093	285.00	Tam	Ahşap Okul Binası ve Arsası
3	"	Eşekmeydam		5181	866.00	Tam	Tarla
4	Hamamönü	Ilıcak	116	7	5.200.31	Tam	Tarla
5	"	"	117	4	3.748.84	Tam	Tarla
6	"	"	116	21	1.673.88	Tam	Tarla
7	Köyiçi	"	108	33	4.103.88	Tam	Su Deposu
8	Hamamönü	"	116	15	19.081.26	Tam	Karg.Ham.Mis.Jen.Bin.2.Ad.Otel
9	"	"	116	17	3.075.35	1/2	Arsa
10	"	"	116	20	2.515.24	Tam	Kargir Cami ve Arsası
11	"	"	116	19	1.657.43	Tam	2 Katlı Ahşap Ev ve Arsası

SIRA NO	MAHALESİ	KÖYÜ SOKAĞI	ADA NO	PARSEL NO	YÜZÖLÇÜM	HİSSE ORANI	HALİ HAZIR DURUMU
1	Pazar	Tokat Cad.	470	3	650.00	Tam	Kesikbaş Cami Şadırvanı (Arsa)
2	Hamam	Çevlikler	78	23	3.515.00	Tam	Okul için birlikçe alınan yer
3	Celal	Zile Cad.	268	31	1.746.00	Tam	Öğretmenevi
4	Pazar	Aydın Cad.	192	45	5.667.00	Tam	M.Akif İlköğretim okulu
5	Celal	Zile Cad.	268	29	1.015.00	Tam	2 Nolu Sağlık Ocağı
6	Celal	Zile Cad.	268	33	1.499.00	Tam	Öğretmen evi yanı arsa
7	Cumhuriyet	Çağpar	34	6	772.00	Tam	Eski Özel İdare Yeni Sağlık Ocağı
8	Cumhuriyet	Yenişehir	8	13	833.00	Tam	Kaymakam Lojmanı
9	Pazar	Sıtma Sok.	192	46	1.525.00	Tam	M.Akif İlköğretim okulu
10	Varvara	Kadıoğlu	158	165	1.536.00	Tam	Fatih İlköğretim okulu
11	Kazımkarabek	Kızıyer	838	9	14.925.58	Tam	Belediyeden okul içi alınan yer
12	Kayacık	Ortaark	1113	1	10.026.57	Tam	Mimarsinan ilköğretim okulu
13	İskele	Değirmenönü	395	55	5.959.00	Tam	Anadolu Lisesi
14	Ray	Ray	833	3	4.782.76	Tam	Ahmet Dinçer Lisesi
15	Seyfi Demirsoy	Akyazı	1162	1	1.910.13	Hisse	Okul yeri
16	İskele		1242	1	10.136.79	Hisse	Okul yeri
17	Cumhuriyet	Akyazı	623	153	3.941.00	2270	Ticaret Lisesi
18	Cumhuriyet	Yenişehir	8	14	628.00	Tam	Özel İdare Hizmet Binası
19	Bahar	Maden yolu	51	4	4.790.00	Tam	İlkokul
20	Varvara	Harmanlar	141	81	4.577.00	Tam	İbni Sina İlköğretim okulu
21	Cumhuriyet	Akyazı	40	2	1.958.00	Tam	Kahraman Cengiz ilkokulu
22	Varvara	Dazya yolu	180	2	1.750.00	Tam	Çocuk Parkı
23	Hamide	İncirlik		861	4.048.00	Tam	Arsa
24	Seyfi Demirsoy	Cumhuriyet	71	36	2.872.00	30/5000	Kargir İş Hamı ve Arsası
25	Celal		1177	2	2.822.73	Tam	Arsa

TOKAT İL ÖZEL İDARESİ YEŞİLYURT İLÇESİ GAYRİMENKUL LİSTESİ

SIRA NO	MAHALESİ	KÖYÜ SOKAĞI	ADA NO	PARSEL NO	YÜZÖLÇÜM	HİSSE ORANI	HALİ HAZIR DURUMU
1	Kuşcu	Köyiçi	156	5	2.232.48	Tam	2.Kat.Kar.İlkokul 2 kat lojman
2	Çıkrık	“	142	4	2.706.64	Tam	Kargir İlkokul Lojman ve Bahçe

TOKAT İL ÖZEL İDARESİ ZİLE İLÇESİ GAYRİMENKUL LİSTESİ

SIRA NO	MAHALESİ	KÖYÜ SOKAĞI	ADA NO	PARSEL NO	YÜZÖLÇÜM	HİSSE ORANI	HALİ HAZIR DURUMU
1	İğdir	Köyüçü	138	6	322.22	Tam	Ahşap ahır ve bahçesi
2	İstasyon		294	150	15.004.69	Tam	Trafo bulunan Tarla
3	Zincirlisülfa	Kuruçay	94	31	458.65	“	Tarla
4	“	“	94	33	575.06	“	Tarla
5	“	“	94	35	1.358.35	“	Tarla
6	“	Lığdaçukuru	92	192	577.03	“	Tarla
7	Güvenevler		692	2	1.004.57	“	Arsa
8	Kahya	G.O.P Caddesi	161	6	3.243.00	Hisse	7 adet ahşap ev ve 2 adet kargir ev
9	Kahya	G.O.P Cad.	161	7	2.917.30	Hisse	4 adet ahşap ev bahçe
10	Kahya	Turhal Yolu	154	252	1.113.00	Tam	Tarla
11	Kahya	Turhal Yolu	154	253	1.988.00	Tam	Tarla
12	Kahya	Turhal Yolu	154	254	2.982.00	Tam	Tarla
13	Kahya	Turhal yolu	154	257	3.778.00	Tam	Tek katlı kargir id.bina tarla
14	Kahya	Akyazı	154	258	1.257.00	Tam	Lojman bulunan tarla
15	Kahya	Bağlıca	154	259	3.977.00	Tam	Kargir depo bulunan tarla
16	Güvenevler	Bağlıca	687	1	7.419.00	Tam	Okul yeri
17	Hacılar	Kıran	112	47	8.052.07	Tam	Tarla
18	Kahya		152	2	3.625.31	Tam	Kargir 2 katlı Sakarya ilkokulu
19	Kahya	Çaypınar	160	4	3.654.00	Tam	Tarla
20	Tutlupınar		511	1	2.635.00	Tam	İşyeri (Bağımsız Böl.No:28)
21	“		511	1	2.635.00	Tam	Büro (Bağımsız Böl.No:53)
22	“		511	1	2.635.00	Tam	Halicilik okulu nerant tesisi Böl:56
23	“		511	1	2.635.00	Tam	“ “ Böl:58
24	Alacamescitzir	Üvez bağları	34	74	2.077.00	Tam	Kargir okul bin.ve müştemilatı
25	İstasyon		791	1	3.417.31	Tam	Kargir okul binası ve müş
26	İstasyon		823	56	7.696.86	Tam	Kargir 2 katlı okul binası ve müş
27	Zincirlisülfa		99	67	3.908.93	Tam	Arsa
28	Güvenevler		422	13	5.548.09	Tam	Kargir 2 katlı Mehmet Akif İlkokulu
29	Zincirlisülfa		99	80	3.105.80	Tam	Arsa
30	Bahçelievler		263	1	4.428.96	Tam	Karg Hüs.Gazi İlkokulu Müş.Bah.

TOKAT İL ÖZEL İDARESİ ZİLE İLÇESİ GAYRİMENKUL LİSTESİ

SIRA NO	MAHALESİ	KÖYÜ SOKAĞI	ADA NO	PARSEL NO	YÜZÖLÇÜM	HİSSE ORANI	HALİ HAZIR DURUMU
31	Kahya	Turhal yolu	154	248	505.00	Tam	Kanal Yol
32	Kahya	“ “	154	249	2.526.00	Tam	2 katlı bina olan tarla
33	Kahya	Turhal Caddesi	154	250	2.187.00	“	Köy Hizmetleri binası ve arsa
34	Kahya	Akyazı	154	292	3.232.00	“	Tarla
35	Belkaya	Ali Budaması		21	4.800.00	“	Tarla
36	Belkaya	“ “		22	3.300.00	“	Tarla
37	Belkaya	“ “		23	4.000.00	“	Tarla
38	Belkaya	“ “		24	6.950.00	“	Tarla
39	Belkaya	“ “		26	1.554.00	“	Tarla
40	Belkaya	“ “		27	9.100.00	“	Tarla
41	Belkaya	“ “		28	2.000.00	“	Tarla
42	Belkaya	“ “		29	3.900.00	“	Tarla
43	Belkaya	“ “		55	2.200.00	“	Tarla
44	Belkaya	“ “		56	1.282.00	“	Tarla
45	Belkaya	“ “		57	2.400.00	“	Tarla
46	Belkaya	“ “		58	4.100.00	“	Tarla
47	Belkaya	“ “		59	4.500.00	“	Tarla
48	Belkaya	“ “		60	2.200.00	“	Tarla
49	Belkaya	“ “		61	5.000.00	“	Tarla
50	Belkaya	“ “		62	2.000.00	“	Tarla
51	Belkaya	“ “		63	3.500.00	“	Tarla
52	Belkaya	“ “		64	1.909.00	“	Tarla
53	Belkaya	Ali Budaması		65	10.000.00	Tam	Tarla
54	Belkaya	“ “		67	3.000.00	Tam	Tarla
55	Belkaya	“ “		69	3.900.00	Tam	Tarla
56	Belkaya	“ “		70	4.200.00	Tam	Tarla
57	Belkaya	“ “		71	3.800.00	Tam	Tarla
58	Belkaya	“ “		73	3.600.00	Tam	Tarla
59	Belkaya	Yeşilce		113	3.000.00	Tam	Tarla
60	Belkaya	Yeşilce		114	4.000.00	Tam	Tarla

TOKAT İL ÖZEL İDARESİ ZİLE İLÇESİ GAYRİMENKUL LİSTESİ

SIRA NO	MAHALESİ	KÖYÜ SOKAĞI	ADA NO	PARSEL NO	YÜZÖLÇÜM	HİSSE ORANI	HALİ HAZIR DURUMU
61	Belkaya	Tuzlak		374	2.300.00	Tam	Tarla
62	Güzelbeyli	Köyardı		1732	14.800.00	Tam	Tarla
63	Güzelbeyli	“		1755	2.400.00	Tam	Tarla
64	Güzelbeyli	“		1756	3.060.00	Tam	Tarla
65	Güzelbeyli	“		1759	1.440.00	Tam	Tarla
66	Güzelbeyli	“		1760	9.360.00	Tam	Tarla
67	Güzelbeyli	“		1761	4.180.00	Tam	Tarla
68	Güzelbeyli	“		1763	4.320.00	Tam	Tarla
69	Güzelbeyli	“		1765	3.960.00	Tam	Tarla
70	Güzelbeyli	“		1778	9.200.00	Tam	Tarla
71	Güzelbeyli	Köyüçi		2588	1.330.00	2/7	Bahçe
72	Güzelbeyli	“		2592	361.00	Tam	Bahçe
73	Güzelbeyli	“		2595	3.580.00	Tam	Tarla
74	Güzelbeyli	“		2599	536.00	Tam	Bahçe
75	Güzelbeyli	Köyardı		2983	10.640.00	Tam	Tarla
76	Güzelbeyli	“		2988	5.000.00	Tam	Tarla
77	Güzelbeyli	Köyüçi		2990	380.00	Tam	Bahçe
78	Güzelbeyli	Köyardı		2992	5.150.00	Tam	Tarla
79	Güzelbeyli	Köyardı		2994	2.750.00	Tam	Tarla
80	“	“ “		2296	1.120.00	Tam	Tarla
81	Belkaya	Ali Budaması		1048	610.00	Tam	Müfrez Tarla
82	Kazıklı	Köyünü		415	7.540.00	Tam	Tarla
83	“	“		416	11.320.00	Tam	Tarla
84	“	“		417	7.000.00	Tam	Tarla
85	“	“		418	5.840.00	Tam	Tarla
86	“	“		419	9.300.00	Tam	Tarla
87	“	“		420	12.060.00	Tam	Tarla
88	“	Kuşoturağı		422	9.120.00	Tam	Tarla
89	“	“		430	4.160.00	Tam	Tarla
90	“	Köyünü		1304	2.961.00	Tam	Tarla

TOKAT İL ÖZEL İDARESİ ZİLE İLÇESİ GAYRİMENKUL LİSTESİ

SIRA NO	MAHALESİ	KÖYÜ SOKAĞI	ADA NO	PARSEL NO	YÜZÖLÇÜM	HİSSE ORANI	HALİ HAZIR DURUMU
91	“	“		1306	2.243.00	Tam	Müfrez tarla
92	“	Kuşoturağı		1308	7.260.00	Tam	Tarla
93	“	Köyünü		1312	2.180.00	Tam	Müfrez tarla
94	“	“		1314	4.760.00	Tam	Tarla
95	“	“		382	14.540.00	Tam	Tarla
96	“	“		1316	2.836.00	Tam	Tarla
97	“	“		1318	1.410.00	Tam	Müfrez Tarla
98	“	“		1320	2.069.00	Tam	Müfrez Tarla
99	Belkaya	Ali Budaması		1045	3.900.00	Tam	“ “
100	“	“		1047	2.590.00	Tam	“ “
101	“	“		1049	450.00	Tam	“ “
102	“	Yeşilce		1052	825.00	Tam	“ “
103	“	Ali Budaması		1054	2.660.00	15/20	Gölet Yeri
104	“	Yeşilce		1056	5.800.00	12/20	Gölet Yeri
105	Belkaya	Yeşilce		1057	1.000.00	6/20	Tarla
106	“	Ali Budaması		1059	1.200.00	6/20	Tarla
107	“	“ “		1060	1.350.00	Tam	Gölet
108	İğdir	İki yolarası	112	11	9.013.55	Tam	Tarla
109	“	“	112	12	5.107.68	Tam	Tarla
110	“	“	112	13	11.517.31	Tam	Tarla
111	“	“	112	14	7.210.00	Tam	Tarla
112	“	“	112	15	18.227.40	Tam	Tarla
113	“	“	112	16	7.110.69	Tam	Tarla
114	“	“	112	65	4.907.38	Tam	Tarla
115	“	“	117	7	4.392.74	Tam	Tarla
116	“	“	117	8	20.865.53	Tam	Tarla
117	“	“	117	9	4.193.07	Tam	Tarla
118	“	“	117	10	5.291.26	Tam	Tarla
119	Yenidağıcı	Katıralanı	110	55	2.100.00	Tam	Tarla
120	“	Büyükyer	112	22	2.050.00	Tam	Tarla

TOKAT İL ÖZEL İDARESİ ZİLE İLÇESİ GAYRİMENKUL LİSTESİ

SIRA NO	MAHALESİ	KÖYÜ SOKAĞI	ADA NO	PARSEL NO	YÜZÖLÇÜM	HİSSE ORANI	HALİ HAZIR DURUMU
121	“	Otluçöz	113	48	7.150.00	Tam	Tarla
122	“	“	113	50	9.475.00	Tam	Tarla
123	“	“	113	52	5.000.00	Tam	Tarla
124	Güzelbeyli	Köyardı		1790	13.940.00	Tam	Tarla
125	“	“		1791	6.000.00	Tam	Tarla
126	“	“		1792	4.000.00	Tam	Tarla
127	“	“		1793	1.039.00	Tam	Tarla
128	“	“		1794	3.660.00	Tam	Tarla
129	“	“		1795	2.700.00	Tam	Tarla
130	“	“		1796	6.840.00	Tam	Tarla
131	Güzelbeyli	Köyardı		1797	1.980.00	Tam	Tarla
132	“	“		1798	4.380.00	Tam	Tarla
133	“	“		1799	4.920.00	Tam	Gölet
134	“	“		1803	1.540.00	Tam	Tarla
135	“	“		1805	3.500.00	Tam	Tarla
136	“	“		1807	2.680.00	Tam	Tarla
137	“	“		1808	3.640.00	Tam	Tarla
138	“	Köyiçi		2586	1.507.00	Tam	Bahçe
139	“	“		2587	1.260.00	Tam	Bahçe
140	Kazıklı	Köyönü		388	4.000.00	Tam	Tarla
141	“	“		389	7.060.00	Tam	Tarla
142	“	“		404	14.440.00	Tam	Tarla
143	“	“		406	4.400.00	Tam	Tarla
144	“	“		409	10.380.00	Tam	Tarla
145	“	“		411	8.160.00	Tam	Tarla
146	“	“		412	9.360.00	Tam	Tarla
147	“	“		413	10.140.00	Tam	Tarla
148	“	“		414	10.280.00	Tam	Tarla

Makine ve Ekipman Durumu:

Kurumun hizmetini gerekleřtirmesinde en nemli kaynađını iř makineleri ile ulařım araları oluřturmaktadır. Ařađıdaki listede İl zel İdaresinin sahip olduđu makine park durumu ayrıntılı olarak gsterilmiřtir. Buna gre; kurumun eřitli tipte 31 adet ulařım aracı ile 191 adet iř makinesi bulunmaktadır. Bu makinelerin durumları dikkate alındıđında nemli bir problemin mevcut olduđu gzlemlenmektedir. Problem ulařım ve iř makinelerinin olduka eski olduđudur. Kurum kullanacađı ulařım ve iř aralarını, gnmz modern dzeyine getirmek zorundadır. Bu sebepten dolayı, ulařım aralarında kiralama yntemi kullanımı artmıřtır ve bunu daha da artırma eđilimindedir. Bir diđer konu iř aralarının genelinin demode olmasıdır. Bunun iin bazı nemli konularda yenileme eđilimi son yıllarda gsterilmiřtir. Bunun dıřında, kurum zel sektrn yapabileceđi iř alanlarından ekilmek ve ihale sistemi ile bu hizmeti satın almak isteđindedir. zel sektrn giremediđi hizmet sahalarında, modernleřme alıřmaları devam ettirilecektir.

TOKAT İL ÖZEL İDARESİ MEVCUT ARAÇ PARK DURUMU		
SIRA NO	CİNSİ	ADET
1	OTOMOBİL	18
2	PİCK-UP	2
3	ÇİFT SIRA PİCK-UP	7
4	MİNİBÜS	4
5	DAMPERLİ KAMYON	46
6	ÇİFT SIRA DAMPERLİ KAMYON	4
7	SABİT KASALI KAMYON	1
8	ÇEKİCİ	1
9	OTOBÜS	1
10	MAZOT ROLYTAN	1
11	SU TANKERİ	
12	YAPIM GRAYDER	17
13	DOZER	13
14	LASTİK TEKERLEKLİ TRAKTÖR	2
15	YIKAMA CİHAZI	2
16	PALETLİ YÜKLEYİCİ	3
17	LASTİK TEKERLEKLİ YÜKLEYİCİ	9
18	KONKASÖR	
19	KANAL KAZIYICI	4
20	MOTOR SCRAYPER	2
21	TRANCHER	1
22	KOMPRESÖR	7
23	PALET DELİCİ	2
24	ASFALT YAPIM DİSTRİBİTÖRÜ	3
25	ASFALT BAKIM DİSTRİBİTÖRÜ	1
26	KAMYONA MONTELİ ROLY TANK	2
27	ROLY TANK	1
28	KAR PÜSKÜRTME MAKİNASI	1
29	TRAYLER KASALI	7
30	KAMP TRAYLER	37
31	LASTİK TEKERLEKLİ SİLİNDİR	2
32	VİBRASYONLU SİLİNDİR	5
33	BAKIM (YAMA) SİLİNDİRİ	2
34	SEYYAR TAMİRLİ PİCK-UP	
35	SEYYAR KAYNAK MAKİNASI	1
36	JENERATÖR	1
37	KOMPRESÖR TABANCA	12
T O P L A M		222

Bilşim Sistemi

Tokat İl Özel İdaresi, hizmet yaptığı konulardaki bilgi birikimine, geçmişten gelen insan kaynağı yapısı içerisinde sahiptir. Bu yönünü, ürettiği projeler ve projelerin uygulamaya aktarılmasında gösterdiği başarı ile kanıtlamaktadır. Bununla birlikte, bu bilgi birikiminin modern teknoloji ile uyumu ve devamlılığı sağlanmak durumundadır. Modern dünyanın bilgi ve çalışma kaynağı, internet, bilgisayar yazılımları ve uzaktan algılama gibi sistemleridir. Kurum genel itibariyle bilgisayar ve internet altyapısına sahiptir. Kurum personeli içerisinde konusunda yeterli düzeyde bilgi düzeyine sahip teknik ve idari personel bulunmaktadır. Mevcut personelin bilgisi, modern teknoloji ve yazılımlarla desteklenmeli, özellikle yardımcı personel sayısı artırılmalı ve kullandığı ekipmanların teknoloji düzeyi artırılmalıdır. Özellikle coğrafi bilgi sistemlerinde olan gelişimler takip edilmeli ve mevcut gelişimler kuruma kazandırılmalıdır. Burada olacak gelişimler, hem yatırımların etkinliğini artıracak ve hem de maliyetini azaltacaktır.

Kurum yazışmaları, 2008 yılı içerisinde başlayan e-devlet kapsamında elektronik ortamda yapılmaktadır. 2010 yılı, bu uygulamanın personel tarafından tamamen benimsendiği ve rahatlıkla kullanmaya başladığı bir yıl olmuştur. Bununla beraber, elektronik imzaya yönelik çalışma başlamıştır. Böylece kurum yazışmalarında ve hizmet alanlar ile olan ilişkilerinde hızlı ve etkin bir süreç başlamıştır. Bu sürecin diğer kamu kurumlarının da e-devlete geçmesi ile birlikte daha da artacağı kesindir. Bununla birlikte, Kurum hizmetlerinin etkinliğinin değerlendirileceği, hizmet aksaklıklarının sorgulanabileceği ve hizmetlerin daha şeffaf bir ortamda takip edebileceği bir bilişim altyapısının oluşturulmasına ihtiyaç bulunmaktadır.

Kurumun en önemli eksikliği istatistik, veri ve arşivlemenin etkin, her an takip edilebilir ve paylaşılabılır hale getirilememiş olmasıdır. Kurum yaptığı hizmetleri yer, miktar, zaman ve maliyet olarak bilmek ve bu bilgiyi paylaşılabılır hale getirmek durumundadır. Bunu yapabildiği zaman, yeni yatırım kararlarında daha etkin bir duruma gelebilecektir.

E – İnsan Kaynakları

5302 Sayılı Kanun ile görev ve yetkileri artırılan, İl Özel İdareleri yeni bir yapılanma süreci içerisinde. Bu süreçte başarılı olmanın en önemli unsuru insan kaynağıdır. İnsan kaynağının etkin ve modern bir sistem içerisinde değerlendirilmesi ve sistemle uyumlu kalifiye bir yapıya kavuşturulması gerekmektedir. Tokat İl Özel İdaresi Genel Sekreterliği bünyesinde, proje ve uygulama safhalarında başarı ile görev yapan ve bilgili ve çok sayıda değerli personel bulunmaktadır. Burada önemli husus, bilginin teknoloji ile desteklenmesi ve yeni gelecek personelin de bu bilgi ve beceriye sahip olmasının sağlanması gerekliliğidir. Bunun için Kurum insan kaynakları kalitesini artırmak amacıyla gerekli eğitim çalışmalarını ve düzenlemelerini yapmak durumundadır. Bugün itibariyle, kurum yapılanması içerisinde, insan kaynağının en iyi şekilde değerlendirilmesine yönelik çalışmalar halen devam etmektedir. Bu bağlamda, 2009 Aralık ayı itibariyle, Tokat İl Özel İdaresinin insan kaynağı yapısı şu şekildedir.

T.C.
TOKAT İL ÖZEL İDARESİ
İnsan Kaynakları ve Eğitim Müdürlüğü

PERSONEL DURUM ÇİZELGESİ

14.10.2010

MEMUR PERSONEL				İŞÇİ PERSONEL			
GİH	UNVANI		SAYISI	S.No	POZİSYONU	SAYISI	
		GENEL SEKRETER		1	1	AMBAR GÖREVLİSİ	1
	GENEL SEKRETER YRD.		2	2	ARAZİ KAYNAK USTASI	1	
	BİRİM MÜDÜRÜ		10	3	ASFALT SERİCİ OPERATÖR YARD.	2	
				4	ASFALT SERİCİ OPERATÖRÜ	2	
	MÜDÜR	B.Polat-S.Miktan-M.Aktepe	3	5	ASFALT USTA YARDIMCISI	2	
	ŞEF		7	6	ASFALT USTASI	2	
	MEMUR		6	7	AŞÇI YARDIMCISI	1	
	VERİ HAZ.VE KONT.İŞLETMENİ		8	8	AŞÇI+Yeni Kadro 2)	5	
	BİLGİSAYAR İŞLETMENİ		1	9	ATÖLYE USTA YARDIMCISI	17	
	İLÇE ÖZEL İDARESİ MÜDÜRÜ		7	10	ATÖLYE USTASI	23	
	UZMAN		2	11	BİNA VE MAL BAKICISI	9	
				12	DİSTRİBÜTÖR OPERATÖRÜ	1	
				13	DÜZ İŞÇİ	94	
	TOPLAM		47	14	ELEKTRİK TESİSAT USTASI	3	
TH	MÜHENDİSLER	İNŞAAT	2	15	FORMEN (Arazi)	1	
		MAKİNA	3	16	İNŞAAT USTASI	2	
		ELEKTRİK	-	17	İŞ MAKİNE OPERATÖRÜ (BÜYÜK)	42	
		ZİRAAT	16	18	İŞ MAKİNE OPERATÖRÜ (KÜÇÜK)	9	
		MADEN	-	19	İŞ MAKİNE ŞOFÖRÜ	31	
		JEOLOJİ	3	20	İŞ MAKİNE YAĞCISI	12	
		HARİTA	2	21	KÖY TESİSLERİ TEKNİSYENİ	2	
		KİMYA	1	22	MAKİNE OPERATÖRÜ	1	
		ŞEHİR PLANCISI	1	23	NİVOCU	3	
					24	SEYYAR TAMİR USTASI	1
				26	SÜRVEYAN	2	
				27	ŞOFÖR+(Yeni Kadrolu 4)	17	
				28	TABANCACI	4	
				29	TOPOGRAF	5	
				30	YIKAMA YAĞLAMACI	1	
				31	İŞÇİ	32	
				32	USTA	1	
					TOPLAM	329	
		TEKNİKER	İNŞAAT	9	1	Avukat + Tekniker (Sözleşmeli)	8
			MAKİNA-MOTOR	0	1	GEÇİCİ İŞÇİ	0
		ELEKTRİK	2		İŞÇİ PERSONEL TOPLAM	337	
		MOB.DEK.	1		ERKEK PERSONEL	400	
		HARİTA	4		BAYAN PERSONEL-M/S:18+S/S:20	37	
		BİLGİSAYAR PROGRAMI	1		ÖZÜRLÜ PERSONEL	15	
		TOPLAM	17		ESKİ HÜKÜMLÜ PERSONEL	8	
	TEKNİSYEN	TEKNİSYEN	2		TERÖR MAĞDURU	3	
					Bayan Özel İd.= M/S 7+S/S 9+Söz.G. 2	19	
					Bayan Köy Hiz.= M/S 9+ S/S 12	19	
		TOPLAM	2		MEMUR TOPLAMI	100	
	Y.H	HİZMETLİ	5		İŞÇİ TOPLAMI	337	
		ŞOFÖR	1		GENEL TOPLAM	437	
		TOPLAM	6				
	MEMUR PERSONEL TOPLAM		100				
	1 İş Mak. Şof. Profosyonel Sendikacı.						

II – PERFORMANS BİLGİLERİ

A – Temel Politikalar ve Öncelikler

Tokat İl Özel İdaresi olarak, kurum temel politikalarını şunlar oluşturmaktadır:

Kurumsal alanda; Vizyonumuz, idari ve teknik açıdan modern ve etkin bir kurumsal yapıyı oluşturmaktır. Bunu başarabilmek için izlenecek temel politika, ulaşılmak istenen resmi belirlemek ve bu resmin oluşturulması için gerekli adımları atmaktan geçmektedir. Bunu yapabilmenin yolu, Kurum olarak uluslararası standartları yakalamaktır. Uluslararası standartları izlemek, Kurumu, istenilen kaliteye, kaynak israfına yol açmadan ulaştıracaktır. Bu konudaki **önceliklerimiz;**

- 5302 Sayılı Kanun ile oluşturulan yeni yapılanmanın üst çerçevesi belirlenmiş olmakla birlikte, yeni yapılanmanın işlevlerini yerine getirci ve hizmet etkinliğini artırıcı kurum içi çalışmalar ve düzenlemeler gerektiği anlarda yapılacaktır.
- Kurum personelinin verimliliğini ve etkinliğini artırmak amacıyla; çalışma ortamını geliştirici düzenlemeler yaparak, personel ihtiyacı olan teknolojik ekipman ihtiyacı karşılanacaktır.
- Kurum tarafından sahip olunması gerekliliği olmayan ve genel olarak Kuruma maddi külfet getiren gayrimenkuller, özelleştirilerek, Kurumun esas görevlerine odaklanmasına katkı sağlanacaktır.
- Kurum istatistik, yatırımların izlenmesi ve arşivleme sisteminin etkin hale getirilerek, bilgiye ulaşımının kolaylaştırılması ve yatırım kararlarının etkinliğinin artırılması sağlanacaktır.

Önceliklerimiz, 9.Kalkınma Planının (2007-2013) Gelişme Eksenleri Başlığı altında şu eylem planları ile uyum sağlamıştır. Bunlar:

Kamu Hizmetlerinde Kalite ve Etkinliğin Artırılması

- Kamu hizmetlerinde kalite ve etkinliğin artırılması amacıyla kamu kurum ve kuruluşlarının görev, yetki ve işlevleri gözden geçirilerek bu alandaki mükerrerlikler giderilecek, kurum ve kuruluşların politika oluşturma, maliyetlendirme ve uygulama kapasiteleri artırılacak, insan kaynakları geliştirilecek, kamu hizmetlerinin vatandaşlara sunumunda bilgi ve iletişim teknolojilerinden etkin şekilde faydalanılacak, adalet ve güvenlik hizmetlerinin etkili bir biçimde sunulması sağlanacaktır.

Kamu Kesiminde İnsan Kaynaklarının Geliştirilmesi

- Kamu personelinin bilgi ve iletişim teknolojileri farkındalığı ve yetkinliği geliştirilecektir.

Kırsal Kesimde Kalkınmanın Sağlanması

- Başta il özel idareleri olmak üzere, yerel yönetimler ile birliklerinin kırsal kalkınma konusundaki etkinliğini artırmak için teknik, mali ve kurumsal kapasiteleri güçlendirilecektir.

e-Devlet Uygulamalarının Yaygınlaştırılması ve Etkinleştirilmesi

- Kamu hizmetleri; iş süreçleri, vatandaş ve iş dünyasının ihtiyaçları doğrultusunda yeniden tasarlanarak ve bilgi ve iletişim teknolojilerinden en üst düzeyde faydalanılarak, etkin, şeffaf, sürekli, güvenilir, tek kapıdan ve farklı platformlardan bütünleşik şekilde sunulacaktır.

Yatırım hizmetleri alanında; Vizyonumuz, görev alanımız içindeki insanlarımızın sosyal ve ekonomik hayatlarını gelişmiş ülkeler standartlarına ulaştırmaktır. Bunu yapabilmek için ise, kurumsal olarak; imar hizmetlerinde, tarım, eğitim, sağlık ve spor altyapı, çevre alanlarında birçok yatırım gerçekleştirmektedir. Yapılan bu yatırım hizmetlerinde temel politikamız; insanlarımızın temel ihtiyaçları olan eğitim, sağlık, imar alanlarındaki ihtiyaçlarını birinci derecede karşılamak ve geliştirmektir. Bununla birlikte toplumun ekonomik düzeyini yükseltme amacıyla görev alanımız içerisinde yer alan tarımsal altyapıyı geliştirmek ve tarımsal üretimi artırıcı hizmetlerde bulunmaktır. Bu hizmetlerin gerçekleştirilmesindeki temel politikamız, modern kamu yatırım stratejisini yakalamaktır. Modern kamu stratejisi yatırımların belirleme aşamasından, gerçekleştirme aşamasına kadar bilimsel ve kurumsal etkinliği gerektirmektedir. Kurum yatırımların gerçekleştirilmesinde; yatırımların belirlenmesinde bilimsel ve sosyal metotların kullanıldığı etkin bir yapı oluşturulacak, işler özel sektör tarafından yapılarak kamunun ağırlığı bertaraf edilecek ve etkin bir kontrol sistemi oluşturacaktır. Şu halde Kurum, vizyonu doğrultusunda strateji belirleyen ve bu stratejiler için projeler ortaya koyan ve bu projelerin yapımı için kontrolörlük hizmeti veren bir yapıya kavuşturulacaktır. Bütün bu değerlendirmeler ışığında yatırım hizmetlerinde önümüzdeki dönem için **önceliklerimiz;**

- Çalışma alanımızda, temel hak olan hizmetlerden (eğitim, sağlık, yol, su, kanalizasyon vb) faydalanamayan insan bırakılmayacaktır.
- Eğitim, sağlık ve imar hizmetlerinde kaliteyi artırıcı, gelişmiş ülke standartlarına yaklaştırmaya yönelik faaliyetlerde bulunulacaktır.
- Mevcut su kullanım kapasitesinin artırılması için gölet vb su depolama yatırımlarına önem verilecektir.
- Sulanabilir alanlarda sulamayı artırmaya yönelik sulama tesisleri inşa edilecektir.
- Toplulaştırma çalışmalarında devam eden işler tamamlanacaktır.

- İlimiz ekonomisine en önemli katkıyı sağlayan, meyve ve sebze tarımını geliştirmeye yönelik, yayım ve AR-Ge faaliyetleri Kurumumuz tarafından desteklenecektir.
- Projelerin değerlendirilmesinde, modern sosyal ve ekonomik değerlendirme metotları ortaya konmasına ve tüm projelerde bu metotların kullanımına geçilmesi yönünde çalışmalar başlatılacaktır.

Önceliklerimiz, 9.Kalkınma Planının (2007-2013) Gelişme Eksenleri Başlığı altında şu eylem planları ile uyum sağlamıştır. Bunlar:

Kırsal Kesimde Kalkınmanın Sağlanması

- Kırsal kesimde merkezi yerleşim birimleri öncelikli olmak üzere, temel altyapı ihtiyaçları karşılanacaktır. Ekonomik ve sosyal gelişmeye yönelik proje ve destekler ile eğitim ve sağlık hizmetlerinin sunumunda bu merkezi birimlere öncelik verilecektir.

Tarımsal Yapının Etkinleştirilmesi

- Su kaynaklarının geliştirilmesine yönelik çalışmaların, öncelikle havza temelinde bütüncül bir yaklaşımla ve değişen tüketim taleplerini karşılamakta esneklik sağlayan bir şekilde planlamasını mümkün kılacak, ilgili kurumlar arasında güçlü ve yapısal bir eşgüdüm sağlayacak şekilde yeniden düzenlenmiş kapsamlı bir mekanizma çerçevesinde ve suyun tasarruflu kullanımı sayesinde su kaynaklarının etkin kullanımına önem ve öncelik verilecektir.
- Tarımsal üretimin rekabet gücüne doğrudan katkıda bulunacak şekilde; yüksek üretim değeri bulunan tarım ürünleri üretiminin artırılması amacıyla maliyet etkin bir biçimde sulama yatırımları ve tarım işletmelerinde gözlenen arazi parçalılığı sorununun hafifletilmesine yönelik olarak toplulaştırma yatırımları yaygınlaştırılacaktır.
- Tarım sektöründe, kamu kurumlarınca yapılan Ar-Ge çalışmalarının ilgili kurumların faaliyetlerini destekleyici olması sağlanacaktır.

Eğitim Sisteminin Geliştirilmesi

- Kalabalık sınıf mevcutları düşürülecek, ikili eğitim uygulaması azaltılacaktır. Her kademedeki eğitim tesislerinin etkin kullanılabilmesi için standartlar ve ortak kullanım imkanları geliştirilecektir. Okulların bilgi ve iletişim teknolojileri altyapısı, eğitim yazılımları öncelikli olmak üzere güçlendirilecek, yenilenen müfredatın gerektirdiği ortamlar ve donanım sağlanacaktır.

Çevre alanında; Vizyonumuz insanlarımıza doğal kaynakların korunup, geliştirildiği bir ortamı oluşturmak ve gelecek nesillere aktarmaktır. Bu konudaki politikamız, yapılacak yatırımlarda çevre faktörünü en önemli unsur haline getirmektir. Çünkü çevre ile ilgili yapılacak bir hatanın, telafisi güç olmakta ve problem gelecek nesilleri de etkilemektedir. Kurumumuz bu bağlamda, yapacağı tüm projelerde küresel ısınma, erozyon, çevre sağlığı ve doğal hayatın korunması konularında aktif bir yaklaşım sergileyecektir. Bu konudaki **önceliklerimiz:**

- Yapılacak tarımsal altyapı hizmetlerinde, küresel ısınma ve susuzluk tehlikesine duyarlı olarak, mümkün olan her yerde maksimum su tasarrufunun sağlanacağı damla sulama sistemleri tesis edilecektir.
- Su tasarrufu sağlamak amacıyla, açık sulama sistemleri yerine, toprak altı borulu sistemler tercih edilecektir.
- Erozyon tehlikesi dikkate alınarak, yapılacak sulama yatırımlarında, arazilerin eğimi 1.derecede önem arz edecektir. Erozyona sebep olacak eğimlerde, alternatif tarım sistemlerine yönelik uygulamalar teşvik edilecek ve damla sulama sistemi tesisi edilecektir.
- Yapılacak kanalizasyon yatırımlarında mutlaka doğal arıtma sistemi inşa edilecektir.
- Yapılacak imar ve yol yatırımlarında, doğal çevrenin korunması dikkate alınacak ve bu amaçla yapılacak projelendirmelerde, doğal çevre konusu mutlaka irdelenecektir.

Önceliklerimiz, 9.Kalkınma Planının (2007-2013) Gelişme Eksenleri Başlığı altında şu eylem planları ile uyum sağlamıştır. Bunlar:

Çevrenin Korunması ve Kentsel Altyapının Geliştirilmesi

- Su, atık su, katı atık gibi çevre korumaya yönelik altyapı tesislerinin yapılmasında, bakımında ve işletilmesinde ülke şartlarına en uygun sistem ve teknolojiler tercih edilecektir.
- Yeraltı ve yerüstü su kaynaklarının kirlenmeden korunması sağlanacak ve atık suların arıtıldıktan sonra tarım ve sanayide kullanılması teşvik edilecektir.
- Mevcut su sağlama tesislerinde kayıp ve kaçaklar azaltılarak ülke su kaynaklarının etkin kullanılması sağlanacaktır.

Sosyal hizmetler alanında; Politikamız; ekonomik düzeyi yeterli olmayan insanları üretici konumuna getirmeye katkıda bulunmak ve onların ekonomik faaliyetlerini desteklemektir. Ayrıca, sosyal hizmetlere yönelik olarak, gençlerimizi sportif faaliyetlerinde desteklemek ve onları zararlı alışkanlıklardan korumak temel politikamızı oluşturmaktadır. Bu politikadaki önceliklerimiz:

- Ekonomik durumu yeterli olmayan insanlarımıza, üretime katılmaları ve mağdur olmalarını önleyici destek ve yardımlara katkı sağlanacaktır.
- İlimizde amatör spor yapılacak altyapının geliştirilmesi için katkıda bulunulacaktır.
- Amatör sporcularımızın başarısının artırılması ve gençleri spora yönlendirmek amaçlı olarak, her türlü destek sağlanacaktır.

Önceliklerimiz, 9.Kalkınma Planının (2007-2013) Gelişme Eksenleri Başlığı altında şu eylem planları ile uyum sağlamıştır. Bunlar:

Sosyal Güvenlik Sisteminin Etkinliğinin Artırılması

- Yerel yönetimler ve sivil toplum kuruluşlarının sosyal hizmet ve yardımlar alanındaki faaliyetleri desteklenecektir.

AB Uyum Süresinde Kurumun Yapacağı Çalışmalar: Kurum yeni yapılanma ile birlikte, modern bir kurum anlayışı kazanmaya çalışmaktadır. Bunu kazanabilmek için yapacaklarını belirlemeye çalışmakta ve önemli bazı öncelikler belirlemektedir. Bu öncelikler belirlenir iken kalkınma planları göz önünde bulundurulmaktadır. Kalkınma planları AB uyum süreci ile uyumlu hedefleri içermektedir.

Bu konu ile ilgili bir diğer önemli konu kurum projelerinin finansmanında AB desteğinin artırılmasına yönelik çalışmalardır. Bu şekilde yapılan proje çalışmaları ile kurumun proje hazırlama anlayışında önemli değişimler olmaktadır. Bu değişimlerin, kurumun diğer projelerine aktarılması ve proje etkinliğinin artırılması planlanmaktadır. Bu da AB uyum sürecinde kurum açısından önemli bir aşama olacaktır.

B – Amaç ve Hedefler

Tokat İl Özel İdaresi 2011-2015 Yılı Stratejik Planında yer alan amaç ve hedefler şu şekildedir.

İSKÂN VE TOPLUM REFAHI HİZMETLERİ

**STRATEJİK
AMAÇ 1:**

**TÜM KIRSAL YERLEŞİM BİRİMLERİNE; SAĞLIKLI
VE YETERLİ İÇME SUYU SAĞLANACAKTIR.**

HEDEF 1. 1 (2011/2015):

Mevcut İçme suyu tesislerinde, zamanla tıkanmalar, boru kırılmaları ve nüfus artışı sebebiyle; tesislerin iyileştirme, ilave ve bakım onarımlarının yapılması gerektiğinden dolayı, yeterli ve devamlı içme suyu sağlamak için 2011–2015 Yılları içerisinde toplam 375 Köyde İçme suyu tesisi bakım onarım ve ilave çalışması yapılacaktır. Köylerde içme suyu sayacı kullanım oranı artırılması yönünde, teşvik ve yönlendirmeler yapılarak; 2011-2015 yılları içerisinde, toplam 250 köyde su sayacı kullanımı sağlanarak, köylerin % 67'sinde su sayacı kullanımına geçilmesi sağlanacaktır.

HEDEF 1. 2 (2011/2015):

Yapılmış olan İçme suyu tesislerinde yer alan içme suyu depolarında, dış ve mevsimsel etkenler sebebiyle oluşan çatlak ve dökülmeler, içme suyu depolarında kaçak ve sızıntılara sebep olmaktadır. İçme suyu depolarından yeterli ve düzenli içme suyu sağlayabilmek amacıyla, 2011–2015 yılları içerisinde toplam 500 adet içme suyu deposunda bakım onarım çalışması yapılacaktır.

HEDEF 1. 3 (2011/2015):

Tüm kırsal yerleşim birimlerine sağlıklı bir içme suyu sağlayabilmek amacıyla, 2011–2015 yılları içerisinde, toplam 500 depoda klorlama ünitesi kurularak, mevcut su depolarının % 35'ine klorlama makinesi tesis edilecektir.

**STRATEJİK
AMAÇ 2:**

GÖREV ALANI İÇERİSİNDEKİ TÜM YERLEŞİM BİRİMLERİNE, ÇALIŞIR DURUMDA KANALİZASYON HİZMETİNİ SUNMAK

HEDEF 2. 1 (2011/2015):

Kanalizasyon tesisi bulunmayan yerleşim birimlerine, daha temiz ve sağlıklı çevre şartları sağlamak amacıyla; 2011–2015 yılları içerisinde toplam 50 köyde kanalizasyon tesisi yapılarak, Tokat İli Köylerinin %93'ünün kanalizasyonu tamamlanacaktır

HEDEF 2. 2 (2011/2015):

Mevcut kanalizasyon tesislerinde, zamanla tıkanmalar ve nüfus artışı sebebiyle fosseptik yapımı, iyileştirme, ilave ve bakım onarımlarının yapılması gerektiğinden dolayı; 2011–2015 yılları içerisinde toplam 300 köyde kanalizasyon tesisi bakım-onarım ve ilave çalışması yapılacaktır.

**STRATEJİK
AMAÇ 3:**

ULAŞIMIN HIZLI VE GÜVENLİ BİR ŞEKİLDE SAĞLANABİLMESİ İÇİN BÜTÜN KIRSAL YERLEŞİM BİRİMİ YOLLARI ÇAĞDAŞ STANDARTLARA KAVUŞTURULACAKTIR.

HEDEF 3. 1 (2011/2015):

2011–2015 dönemi içerisinde, toplam 375 km grup yolunun standardı yükseltilecektir.

HEDEF 3. 2 (2011/2015):

Grup yollarından başlamak üzere tüm köy ve mahalle yollarının trafik ikaz ve işaret levhaları tamamlanacaktır.

HEDEF 3. 3 (2011/2015):

Asfalt kaplamalı köy yollarının, grup yollarından başlamak üzere tümünün II. kat asfalt kaplaması yapılacaktır.

HEDEF 3. 4 (2011/2015):

Stabilize kaplamalı veya asfalt niteliğini kaybetmiş köy yollarının, I. kat asfalt kaplaması yapılacaktır.

HEDEF 3. 5 (2011/2015):

Asfalt kaplamalı köy yollarının, asfalt bakımları (Yama) yapılacaktır.

HEDEF 3. 6 (2011/2015):

Grup yollarının sıcak asfalt kaplama yapılabilmesi için, “Sıcak Asfalt Plenti”nin kurulması gerçekleştirilecektir.

**STRATEJİK
AMAÇ 4:**

**HALKIMIZA GELİŞMİŞ ÜLKE STANDARTLARINDA
BAYINDIRLIK VE İMAR HİZMETLERİ
SAĞLANACAKTIR**

HEDEF 4. 1 (2011/2015):

İdare bünyesinde inşa edilen “Parke Yapım Tesisinde” üretilen Kilitli Beton Parke kullanılarak; 2011–2015 yılları içerisinde toplam 250 köyde, Kilitli Beton Parke çalışması yapılacaktır. Böylece köylerimizin daha temiz, daha güzel ve daha yaşanılır olmasına katkı sağlanacaktır.

HEDEF 4. 2 (2011/2015):

Kırsal yerleşim alanlarında, olabilecek yangınlara daha kısa sürede müdahale edilebilmesi amacıyla; 2011–2015 yılları içerisinde toplam 150 köye, traktörle çekilir kendinden motorlu yangın söndürme makinesi sağlanacaktır.

HEDEF 4. 3 (2011/2015):

İl bayındırlık ve imar hizmetlerinin etkinliğinin artırılmasına katkı sağlanacaktır.

HEDEF 4. 4 (2011/2015):

Köy içi imar ve bayındırlık hizmetlerinin daha iyi standartlara kavuşturulmasına katkı sağlanacaktır.

EĞİTİM, GENÇLİK VE SPOR HİZMETLERİ

STRATEJİK AMAÇ 1:

**İLK VE ORTA ÖĞRETİMDE GELİŞMİŞ ÜLKELER
DÜZEYİNDE BİR EĞİTİM ALT YAPISI VE ÇEVRE
DÜZENİ OLUŞTURMAK**

HEDEF 1. 1 (2011/2015):

Okul öncesinde tüm öğrencilerin okullaşabilmesi için, il genelinde 5 yıl içerisinde toplam 15 adet anaokulu yapılacaktır.

HEDEF 1. 2 (2011/2015):

İlköğretim tüm okullarında sınıf bazında azami 30 öğrenci standardını yakalamak.

HEDEF 1. 3 (2011/2015):

Ortaöğretimde tüm okullarda sınıf bazında azami 30 öğrenci standardını devam ettirmek.

HEDEF 1. 4 (2011/2015):

Kırsal kesimdeki öğrencilerin eğitim öğretimlerini sürdürebilmeleri amacıyla, 2011–2015 yılları içerisinde 6 adet yeni yurt faaliyete geçirilecektir.

HEDEF 1. 5 (2011/2015):

Okullarımız engelli öğrencilerin eğitimlerini rahatlıkla devam ettireceği ortamlara dönüştürülebilmesi amacıyla; 2011–2015 yılları içerisinde, il genelindeki okulların % 20’inde gerekli düzenlemeler yapılacaktır.

HEDEF 1. 6 (2011/2015):

Okul ve kurumlarımızın ders ve laboratuvar araç-gereçleri, akıllı tahta ve diğer donanım malzemesi ihtiyaçlarını, öğretim programlarına ve teknolojik gelişmelere uygun olarak karşılanmasına yönelik olarak; 2011-2015 yılları içerisinde, il genelindeki sınıfların % 60’ının teknolojik düzeyi artırılabilecektir.

HEDEF 1. 7 (2011/2015):

İlk ve ortaöğretim kurumlarının bakım-onarım ihtiyaçları her yıl belirlenen duruma göre yapılacaktır.

HEDEF 1. 8 (2011/2015):

Kırsal alanda sosyal, kültürel ve sportif faaliyetlerin artırılabilmesi amacıyla; kapalı olan köy okul binalarının, köy konağı, okuma odası, sosyal tesis olarak düzenlenmesi, okul bahçelerinin ise gençlerin spor yapabileceği alanlara dönüştürülmesi sağlanacaktır. Bu amaçla 2011-2015 yılları içerisinde toplam 50 adet tesiste gerekli düzenleme çalışmalar yapılacaktır.

STRATEJİK AMAÇ 2:	EĞİTİM KURUMLARINDA ÖĞRENCİLERİN SPOR YAPABİLECEĞİ OKUL SPOR TESİSLERİ GELİŞMİŞ ÜLKELER SEVİYESİNE ÇIKARTILACAKTIR
--------------------------	---

HEDEF 2. 1 (2011/2015):

Eğitim kurumlarına ve öğrenci yurtlarına yakın bölgelerde sosyal, kültürel ve sportif faaliyetleri artırmak amacıyla; 2011–2015 yılları içerisinde toplam 10 adet spor salonu hizmete açılacaktır.

STRATEJİK AMAÇ 3:	TÜM TOKAT HALKINA HİZMET SUNABİLECEK SPOR TESİSLERİNİ İNŞAA ETMEK VE İŞLERLİĞİNİ SAĞLAMAK
--------------------------	--

HEDEF 3. 1 (2011/2015):

2011-2015 yılları içerisinde, İlimize 12 adet yeni spor tesisi yapılması sağlanacak; İlimizdeki lisanslı sporcu sayısı 20000'e, tescilli spor kulübü sayısı 75'e, milli sporcu sayısı ise 35'e çıkartılacaktır.

**STRATEJİK
AMAÇ 4:**

**GENÇLERİMİZİ SPORTİF EĞİTİM VE
FAALİYETLERE YÖNLENDİREREK, DAHA
SAĞLIKLI VE KÖTÜ ALIŞKANLIKLARDAN UZAK
BİR NESİL YETİŞTİRİLMESİNE KATKIDA
BULUNMAK**

HEDEF 4.1 (2011/2015):

Tokat Merkez ve İlçelerimiz Gençlik Merkezlerine katkı sağlanarak İlimiz gençliğinin sosyal, kültürel, sanatsal ve sportif faaliyetlere katılımının artırılması sağlanacaktır.

TARIMSAL HİZMETLER

**STRATEJİK
AMAÇ 1:**

**TARIMSAL ÜRETİM VE HAYVANCILIK GELİRİNİ
ARTIRMAK**

HEDEF 1. 1 (2011/2015):

Organik tarım ve iyi tarım uygulamalarının yaygınlaştırılması sağlanacaktır.

HEDEF 1. 2 (2011/2015):

Örtü altı tarımının geliştirilmesine katkı sağlanacaktır.

HEDEF 1. 3 (2011/2015):

Yem bitkileri yetiştiriciliğinde (Macar fiği, yonca, korunga, silajlık mısır), sertifikalı tohumluk kullanımının yaygınlaştırılmasına katkı sağlanacaktır.

HEDEF 1. 4 (2011/2015):

Tokat ilinde tüplü fidan üretimini gerçekleştirilerek, yeni bir üretim modeli olarak yeni bağ tesislerinde tüplü fidanlar kullanılacaktır.

HEDEF 1. 5 (2011/2015):

Tokat İlinde sebze tarımının geliştirilmesi kapsamında, bazı sebzelerde araştırma ve survey çalışmaları yürütülecektir.

HEDEF 1. 6 (2011/2015):

Tokat ilinde Bafra koyun ırkının yaygınlaştırılması amacıyla araştırma yürütülecektir.

HEDEF 1. 7 (2011/2015):

2011-2015 yılları arasında Tokat ili merkez ve ilçelerinde, en az 20 gıda işletmesine, hijyen ve işletme sanitasyonu hakkında eğitim verilecektir.

HEDEF 1. 8 (2011/2015):

Tokat ve yöresine uygun yemeklik, sanayilik ve çok amaçlı patates çeşitleri geliştirmek, Başçiftlik beyazı yerel patates çeşidinin ıslahı, meristem kültürüyle mini yumru üretimi yapmak.

HEDEF 1. 9 (2011/2015):

2011–2015 yılları arasında, tarımsal ve hayvansal üretimi geliştirmeye yönelik olarak; kamu ve özel sektör ile işbirliği halinde, 100 adet projenin hayata geçirilmesine katkı sağlanacaktır.

**STRATEJİK
AMAÇ 2:**

İNSAN, HAYVAN VE BİTKİ SAĞLIĞINI KORUMAK

HEDEF 2. 1 (2011/2015):

Boş ilaç kutu ve ambalajlarının toplatılma projesi kapsamında; yılda 30 adet yayım projesi uygulanacaktır.

HEDEF 2. 2 (2011/2015):

Hayvan hastalık ve zararlıları ile mücadele programı kapsamında, yılda 30 adet yayım projesi yapılacaktır.

HEDEF 2. 3 (2011/2015):

Yabani domuzlarla mücadele programı kapsamında, yılda 40 köyde faaliyet yürütülerek, domuz zararını % 80 oranında azaltmak.

STRATEJİK AMAÇ 3:	TARIMSAL ÜRETİMDE TOPRAK SÜRDÜRÜLEBİLİRLİĞİNİ ARTIRICI VE MİNİMUM GİRDİ (GÜBRE, SU, İLAÇ VB) KULLANIMINI SAĞLAYICI YÖNTEMLERİ GELİŞTİRMEK
--------------------------	--

HEDEF 3. 1 (2011/2015):

Tokat yöresi arazilerinin detaylı etüt ve haritalanması yapılacaktır.

HEDEF 3. 2 (2011/2015):

Aşırı ve yetersiz gübre uygulamalarının önlenmesi sonucunda, topraktaki mevcut besin elementleri arasındaki dengenin korunmasına katkıda bulunmak amacıyla, toprak analizlerine dayalı olarak gübre kullanımının artırılmasına yönelik olarak; 2011-2015 dönemi içerisinde toplam 32500 adet toprak numunesinin analizini gerçekleştirilecektir.

HEDEF 3. 3 (2011/2015):

Tokat İli sultanır tarım alanlarında damla sulama sisteminin yaygınlaştırılması amacıyla, 2011-2015 dönemi içerisinde, toplam 27 adet köyde, 1350 adet çiftçiye, damla sulama eğitimi verilecektir.

STRATEJİK AMAÇ 4:	TÜM TARIM ALANLARINA YETERLİ OLABİLECEK SU KAPASİTESİ OLUŞTURULARAK; ETKİNLİĞİ ARTIRILMIŞ SU KULLANIMI PRENSİBİ ÇERÇEVESİNDE, TÜM TARIM ALANLARINA SULAMA TESİSİ İNŞA EDİLECEKTİR.
--------------------------	---

HEDEF 4. 1 (2011/2015):

Sulama suyu kapasitesinin artırılması amacıyla her yıl 2 adet sulama göleti yapımı gerçekleştirilecektir.

HEDEF 4. 2 (2011/2015):

Sulama suyu ihtiyacı, yüzey suyu ile karşılanamayan yörelerde, yapılacak yer altı suyu sulama kuyuları ile yılda 150 m³/h ekstra sulama suyu kapasitesi elde edilecektir.

HEDEF 4. 3 (2011/2015):

2011-2015 yılları arasında, toplam 5500 ha alana hitap edebilecek sulama tesisi inşa edilecektir.

STRATEJİK AMAÇ 5:

ARAZİ TOPLULAŞTIRMA YATIRIMLARINDA, DEVAM ETMEKTE OLAN PROJELER KURUMUMUZ TARAFINDAN BÜTÇESİ TARIM BAKANLIĞINDAN KARŞILANMAK SURETİYLE TAMAMLANACAK OLUP; BUNDAN SONRA YAPILACAK ARAZİ TOPLULAŞTIRMA ÇALIŞMALARI TARIM BAKANLIĞI İLE KOORDİNELİ OLARAK, TARIM BAKANLIĞI TARAFINDAN GERÇEKLEŞTİRİLECEKTİR.

HEDEF 5. 1 (2011/2015):

Niksar ovasında toplulaştırma yapılabilecek arazilerin, % 20 sinin toplulaştırması tamamlanacaktır.

HEDEF 5. 2 (2011/2015):

Erbaa ovasında toplulaştırma yapılabilecek arazilerin, % 100'ünün toplulaştırması tamamlanacaktır.

HEDEF 5. 3 (2011/2015):

Zile ovasında toplulaştırma yapılabilecek arazilerin, % 26' sının toplulaştırması tamamlanacaktır.

SANAYİ VE TİCARET HİZMETLERİ

STRATEJİK AMAÇ 1:

TOKAT İLİNİ ,EKONOMİK KAYNAKLARINI EN İYİ ŞEKİLDE DEĞERLENDİREBİLEN ,DIŞ DÜNYA İLE ENTEGRE OLMUŞ BİR SANAYİ VE TİCARET YAPISINA KAVUŞTURMAK

HEDEF 1. 1 (2011/2015):

İl sanayi ve ticari faaliyetlerine yönelik olarak; çeşitli bilgilendirme ve tanıtım faaliyetlerine destek sağlanacaktır.

HEDEF 1. 2 (2011/2015):

İl sanayi ve ticari faaliyetlerine yönelik olarak; çeşitli fuar, etkinlik ve organizasyonlara destek sağlanacaktır.

HEDEF 1. 3 (2011/2015):

Tüketici bilinçlendirme faaliyetlerine destek sağlanacaktır.

HEDEF 1. 4 (2011/2015):

Tokat İli ile özdeşleşen, coğrafi işaret ve yöresel ürünlerin tescilin yapılması sağlanacaktır.

RUHSAT VE DENETİM HİZMETLERİ

STRATEJİK AMAÇ 1:	İLİMİZ YERALTI VE YERÜSTÜ KAYNAKLARINDAN ELDE EDİLEN ÜRETİMİ, KAYNAKLARINI GELECEK NESİLLERE TAŞIMA VE ÇEVREYE DUYARLI BİR ANLAYIŞ İÇERİSİNDE ARTIRMAK
--------------------------	---

HEDEF 1. 1 (2011/2015):

Kum-çakıl ve taş ocaklarının tamamının yıl içerisinde denetimi yapılacaktır. Ruhsatlandırmalar; çevre, imar, tarihi ve kültürel değerler açısından gerekli şartların sağlanmasına yönelik projelendirmeler ve nakliye güzergâhlarının korunmasına yönelik alınacak tedbirler doğrultusunda yapılacaktır.

STRATEJİK AMAÇ 2:	KURUM GÖREV ALANI İÇERİSİNDE YER ALAN HARİTA İMAR HİZMETLERİNİ, MODERN BİR HİZMET ANLAYIŞI İÇERİSİNDE ETKİN VE HIZLI BİR ŞEKİLDE YÜRÜTMEK
--------------------------	--

HEDEF 2. 1 (2011/2015):

2015 yılı sonuna kadar köy yerleşik alan sınır tespiti yapılmayan köy kalmayacaktır.

HEDEF 2. 2 (2011/2015):

Köy içi imar ve ruhsatlandırma faaliyetlerinin, daha düzenli ve etkin hale getirilebilmesi amacıyla; Ruhsat ve Denetim Müdürlüğü faaliyetleri ile ilgili olarak, tüm köy muhtarlığının bilgilendirilmesi sağlanacaktır.

HEDEF 2. 3 (2011/2015):

Çevre ve Orman Bakanlığı tarafından hazırlanan, “Tokat İli Çevre Düzeni Planı” yeniden değerlendirilerek 2015 yılı sonuna kadar hazırlanacaktır.

SAĞLIK HİZMETLERİ

STRATEJİK AMAÇ 1:	TÜM YERLEŞİM İNSANLARA İLK YAPILABİLECEĞİ ULAŞILABİLECEK, EDİLECEK VE SAĞLANACAKTIR	BİRİMLERİNDE YAŞAYAN SAĞLIK MÜDAHELESİNİN VE RAHATLIKLA SAĞLIK TESİSLERİ İNŞAA DÜZENLİ ÇALIŞMALARI
--------------------------	--	---

HEDEF 1. 1 (2011/2015):

Sağlık hizmetin etkin bir şekilde sağlanabilmesi amacıyla, yılda 2 adet yeni sağlık tesisi yapımı ile 11 adet sağlık tesisinin bakım-onarımı yapılacaktır.

KÜLTÜR VE TURİZM HİZMETLERİ

STRATEJİK AMAÇ 1:

**TOKAT İLİNDEKİ TARİHİ, KÜLTÜREL VE
TURİSTİK MEKÂNLARI KORUMAK, GELİŞTİRMEK
VE TANITIMINI YAPARAK TURİZME
KAZANDIRMAK.**

HEDEF 1. 1 (2011/2015):

2011 yılının sonuna kadar, somut olmayan kültürel mirasların envanteri çıkarılacak ve koruma amaçlı imar planı hazırlanacaktır.

HEDEF 1. 2 (2011/2015):

Tokat genelinde 5 adet kazı çalışması yapılacaktır.

HEDEF 1. 3 (2011/2015):

İl genelinde muhtelif tarihi yapıların; bakım, onarım, restorasyon ve rekonstrüksiyonu yapılacaktır.

HEDEF 1. 4 (2011/2015):

Niksar Talazan Köprüsünün onarımı yapılacaktır.

HEDEF 1. 5 (2011/2015):

2013 yılına kadar 112 adet sivil mimari örneği evlerin bulunduğu, Bey hamam sokağı ve Sulusokak, sokak sağlıklılaştırmaları ve cephe giydirmeleri yapılacaktır.

HEDEF 1. 6 (2011/2015):

Şehrin turizm ve kültür hayatına katkısını artırmaya yönelik olarak; iyileştirme ve düzenleme çalışmalarını içeren muhtelif projeler hayata geçirilecektir.

HEDEF 1. 7 (2011/2015):

2012 yılı sonuna kadar, İldeki kaplıcaların geliştirilerek sağlık turizmine katkısını artırmaya yönelik olarak 2 adet proje hayata geçirilecektir.

HEDEF 1. 8 (2011/2015):

Kültür ve turizm varlıklarımızın daha bilinçli tanıtılması için sektördeki yönetici ve çalışanların geliştirilmesine yönelik turizm ile ilgili konularda il genelinde yılda en az 5 adet eğitim programı düzenlenecektir.

HEDEF 1. 9 (2011/2015):

İldeki göl, gölet, dere, ırmak, nehir, baraj çevreleri ve turizme uygun yaylaların değerlendirilerek turizme kazandırılması amacıyla muhtelif projeler hayata geçirilecektir.

HEDEF 1. 10 (2011/2015):

2013 yılı sonuna kadar, Şehir genelinde bir gezi parkuru oluşturulacak ve ziyaret edilmesi gereken tüm kültürel ve turistik yerlere asılması için tanıtım levhaları hazırlanacaktır.

HEDEF 1. 11 (2011/2015):

Tokat İli'nin yöresel kültürünü yansıtan zanaat ve ürünlerin yaşatılmasına yönelik 4 adet proje hayata geçirilecektir.

HEDEF 1. 12 (2011/2015):

2011 yılı içerisinde, Tarih, Kültür ve Doğa şehri Tokat'ı marka kimliğinin oluşturulması ve konumlandırılması çalışmaları yapılacaktır.

HEDEF 1. 13 (2011/2015):

Tokat ilinin kültürel geçmişi üzerine geniş bir bilgi kaynağı oluşturmaya yönelik 11 adet yayın ve tanıtım materyali hazırlanacaktır.

HEDEF 1. 14 (2011/2015):

Tokat İli'nin tanıtımına ve kültürel birikimlerin yaygınlaştırılmasına yönelik olarak her yıl, etkinlik ve organizasyon düzenlenecek ve çeşitli organizasyonlara etkinlik ile katılım sağlanacaktır.

ÇEVRE KORUMA VE DİNLENME HİZMETLERİ

**STRATEJİK
AMAÇ 1:**

**İNSANLARA TEMİZ, YAŞANABİLİR BİR ÇEVRE
OLUŞTURMAK**

HEDEF 1. 1 (2011/2015):

Gelecek nesillere temiz bir çevre bırakmak, doğal kaynakların korunması çevre ve insan sağlığı için; yapılmış olan kanalizasyon sistemine, 2011-2015 yılları içerisinde toplam 100 adet köyde doğal arıtma tesisi inşa edilecektir.

HEDEF 1. 2 (2011/2015):

Kırsal yerleşim birimlerinde, sosyal yaşamın geliştirilmesine yönelik olarak, çocuk oyun alanları inşa edilecektir.

HEDEF 1. 3 (2011/2015):

Kırsal yerleşim birimlerinde, daha temiz bir çevre oluşturulması amacıyla; çöp konteynırları alınacaktır.

SOSYAL HİZMETLER

STRATEJİK AMAÇ 1:	SOSYAL HİZMETLERDE AB STANDARTLARINDA BİR HİZMET ANLAYIŞI İÇERİSİNDE, SOSYAL YARDIMA İHTİYAÇ HİSSEDEN HERKESİN YANINDA YER ALINACAKTIR. TOPLUMUN HER KESİMİNİN ÜRETİME KATILIMI SAĞLANACAKTIR.
--------------------------	---

HEDEF 1. 1 (2011/2015):

Sosyal Hizmetler hizmet binalarının bakım-onarımı ile Kuruluşun ihtiyaçlarının teminine katkı sağlanacaktır.

GÜVENLİK VE SİVİL SAVUNMA HİZMETLERİ

STRATEJİK AMAÇ 1:	GÜVENLİK VE SİVİL SAVUNMA HİZMETLERİ; ETKİNLİĞİ ARTIRILMIŞ, MODERN BİR YAPIYA KAVUŞTURULACAKTIR.
--------------------------	---

HEDEF 1. 1 (2011/2015):

Emniyet Müdürlüğü hizmet binaları ve lojmanlarının 2015 yılı sonuna kadar bakım onarım işlerinin yapılması sağlanacaktır.

HEDEF 1. 2 (2011/2015):

Sivil Savunma hizmetlerinin geliştirilmesine katkı sağlanacaktır.

C - Performans Hedef ve Göstergeleri İle Kaynak İhtiyacı

İSKÂN VE TOPLUM REFAHI HİZMETLERİ

İDARE PERFORMANS HEDEFİ TABLOSU					
İdare Adı	Tokat İl Özel İdaresi				
Amaç 1	TÜM KIRSAL YERLEŞİM BİRİMLERİNE, SAĞLIKLI VE YETERLİ İÇME SUYU SAĞLANACAKTIR.				
Hedef 1.1	Mevcut içme suyu tesislerinde zamanla tıkanmalar, boru kırılmaları ve nüfus artışı sebebiyle, tesislerin iyileştirme, ilave ve bakım onarımlarının yapılması gerektiğinden dolayı, yeterli ve devamlı içme suyu sağlamak için 2011-2015 Yılları içerisinde toplam 375 köyde İçme Suyu tesisi bakım onarım ve ilave çalışması yapılacaktır. Köylerde içme suyu sayacı kullanım oranı artırılması yönünde, teşvik ve yönlendirmeler yapılırak; 2011-2015 yılları içerisinde toplam 250 köyde su sayacı kullanımı sağlanarak, köylerin %67'sinde su sayacı kullanımına geçilmesi sağlanacaktır.				
Performans Hedefi	Yıllar				
	Gerçekleşme	Tahmin	Hedef		
	2009	2010	2011	2012	2013
İçme suyu tesisi bakım onarım ve ilave köy çalışması yapılan köy sayısı	165	135	75	75	75
Açıklamalar					
Performans Göstergeleri	2009	2010	2011	2012	2013
1 İçme suyu ilave bakım onarımından yararlanan nüfus sayısı	66,000	54,000	30,000	30,000	30,000
Açıklama					
2 İçme suyu sayacı kullanımına geçen köy sayısı	-	-	50	50	50
Açıklama					
3 İçme suyu sayacı kullanım oranı(%)	-	-	33	42	50
Açıklama					
4					
Açıklama					
İlgili harcama birimleri	Kaynak İhtiyacı				
	2009	2010	2011	2012	2013
1 İl Özel İd.Yapı Kontrol Müdürlüğü	416,678.37	818,450.00	550,000.00	600,000.00	650,000.00
2					
3					
4					
İdare Düzeyinde Dağıtılan Giderler					
Genel Toplam	416,678.37	818,450.00	550,000.00	600,000.00	650,000.00
Kaynaklar					
Bütçe Ödeneği	416,678.37	818,450.00	550,000.00	600,000.00	650,000.00
Döner Sermaye					
Diğer Yurt İçi Kaynaklar					
Yurt Dışı Kaynaklar					
Genel Toplam	416,678.37	818,450.00	550,000.00	600,000.00	650,000.00

İDARE PERFORMANS HEDEFİ TABLOSU

İdare Adı	Tokat İl Özel İdaresi				
Amaç 1	TÜM KIRSAL YERLEŞİM BİRİMLERİNE, SAĞLIKLI VE YETERLİ İÇME SUYU SAĞLANACAKTIR.				
Hedef 1.2	Yapılmış olan İçme suyu tesislerinde yer alan içme suyu depolarında, dış ve mevsimsel etkenler sebebiyle oluşan çatlak ve dökülmeler, içme suyu depolarında kaçak ve sızıntılara sebep olmaktadır. İçme suyu depolarından yeterli ve düzenli içme suyu sağlayabilmek amacıyla, 2011–2015 yılları içerisinde toplam 500 adet içme suyu deposunda bakım onarım çalışması yapılacaktır.				
Performans Hedefi	Yıllar				
	Gerçekleşme	Tahmin	Hedef		
	2009	2010	2011	2012	2013
Bakım onarım yapılan içme suyu deposu sayısı	-	-	50	100	100
Açıklamalar					
Performans Göstergeleri					
	2009	2010	2011	2012	2013
1	Hazırlanan içme suyu deposu bakım-onarım projesi	-	-	50	100
Açıklama					
2					
Açıklama					
3					
Açıklama					
4					
Açıklama					
İlgili harcama birimleri					
	Kaynak İhtiyacı				
	2009	2010	2011	2012	2013
1	İl Özel İd.Yapı Kontrol Müdürlüğü	-	-	500,000.00	550,000.00
2					
3					
4					
İdare Düzeyinde Dağıtılan Giderler					
Genel Toplam		0.00	0.00	500,000.00	550,000.00
Kaynaklar					
	Bütçe Ödeneği	-	-	500,000.00	550,000.00
	Döner Sermaye				
	Diğer Yurt İçi Kaynaklar				
	Yurt Dışı Kaynaklar				
Genel Toplam		0.00	0.00	500,000.00	550,000.00

İDARE PERFORMANS HEDEFİ TABLOSU

İdare Adı	Tokat İl Özel İdaresi					
Amaç 1	TÜM KIRSAL YERLEŞİM BİRİMLERİNE, SAĞLIKLI VE YETERLİ İÇME SUYU SAĞLANACAKTIR.					
Hedef 1.3	Tüm kırsal yerleşim birimlerine sağlıklı bir içme suyu sağlayabilmek amacıyla,2011-2015 yılları içerisinde,toplam 500 depoda klorlama ünitesi kurularak,mevcut su depolarının %35'ine klorlama makinası tesis edilecektir.					
Performans Hedefi	Yıllar					
	Gerçekleşme	Tahmin	Hedef			
	2009	2010	2011	2012	2013	
Klorlama ünitesi kurulan su deposu oranı(%)	2	2	8	14	20	
Açıklamalar						
Performans Göstergeleri	2009	2010	2011	2012	2013	
1 Klorlama makinası monte edilen su deposu sayısı	7	0	65	100	100	
Açıklama						
2 Alınan klorlama makinası sayısı	7	0	65	100	100	
Açıklama						
3						
Açıklama						
4						
Açıklama						
İlgili harcama birimleri	Kaynak İhtiyacı					
	2009	2010	2011	2012	2013	
1 İl Özel İd.Yapı Kontrol Müdürlüğü	5,600.00	0.00	100,000.00	162,000.00	175,000.00	
2						
3						
4						
İdare Düzeyinde Dağıtılan Giderler						
Genel Toplam	5,600.00	0.00	100,000.00	162,000.00	175,000.00	
Kaynaklar	Bütçe Ödeneği	5,600.00	0.00	100,000.00	162,000.00	175,000.00
	Döner Sermaye					
	Diğer Yurt İçi Kaynaklar					
	Yurt Dışı Kaynaklar					
Genel Toplam	5,600.00	0.00	100,000.00	162,000.00	175,000.00	

İDARE PERFORMANS HEDEFİ TABLOSU

İdare Adı	Tokat İl Özel İdaresi				
Amaç 2	GÖREV ALANI İÇERİSİNDEKİ TÜM YERLEŞİM BİRİMLERİNE, ÇALIŞIR DURUMDA KANALİZASYON HİZMETİNİ SUNMAK.				
Hedef 2.1	Kanalizasyon tesisi bulunmayan yerleşim birimlerine, daha temiz ve sağlıklı çevre şartları sağlamak amacıyla; 2011–2015 yılları içerisinde toplam 50 köyde kanalizasyon tesisi yapılarak, Tokat İli Köylerinin %93'ünün kanalizasyonu tamamlanacaktır.				
Performans Hedefi	Yıllar				
	Gerçekleşme	Tahmin	Hedef		
	2009	2010	2011	2012	2013
Kanalizasyon tesisi tamamlanan köy oranı(%)	81	84	85	87	89
Açıklamalar					
Performans Göstergeleri					
	2009	2010	2011	2012	2013
1 Kanalizasyon tesisi yapılan köy sayısı	6	16	10	10	10
Açıklama					
2 Kanalizasyon tesisinden yararlanan nüfus sayısı (kişi)	2400	6400	4000	4000	4000
Açıklama					
3					
Açıklama					
4					
Açıklama					
İlgili harcama birimleri					
	Kaynak İhtiyacı				
	2009	2010	2011	2012	2013
1 İl Özel İd.Yapı Kontrol Müdürlüğü	45,000.00	128,000.00	300,000.00	330,000.00	370,000.00
2					
3					
4					
İdare Düzeyinde Dağıtılan Giderler					
Genel Toplam	45,000.00	128,000.00	300,000.00	330,000.00	370,000.00
Kaynaklar					
Bütçe Ödeneği	45,000.00	128,000.00	300,000.00	330,000.00	370,000.00
Döner Sermaye					
Diğer Yurt İçi Kaynaklar					
Yurt Dışı Kaynaklar					
Genel Toplam	45,000.00	128,000.00	300,000.00	330,000.00	370,000.00

İDARE PERFORMANS HEDEFİ TABLOSU

İdare Adı	Tokat İl Özel İdaresi				
Amaç 2	GÖREV ALANI İÇERİSİNDEKİ TÜM YERLEŞİM BİRİMLERİNE, ÇALIŞIR DURUMDA KANALİZASYON HİZMETİNİ SUNMAK.				
Hedef 2.2	Mevcut kanalizasyon tesislerinde, zamanla tıkanmalar ve nüfus artışı sebebiyle fosseptik yapımı, iyileştirme, ilave ve bakım onarımlarının yapılması gerektiğinden dolayı; 2011–2015 yılları içerisinde toplam 300 köyde kanalizasyon tesisi bakım-onarım ve ilave çalışması yapılacaktır.				
Performans Hedefi	Yıllar				
	Gerçekleşme	Tahmin	Hedef		
	2009	2010	2011	2012	2013
Kanalizasyon tesisi ilave bakım onarım yapılan köy sayısı	173	162	60	60	60
Açıklamalar					
Performans Göstergeleri					
	2009	2010	2011	2012	2013
1 Kanalizasyon tesisi ilave bakım onarımdan yararlanan nüfus sayısı	69200	64800	24000	24000	24000
Açıklama					
2					
Açıklama					
3					
Açıklama					
4					
Açıklama					
İlgili harcama birimleri					
	Kaynak İhtiyacı				
	2008	2009	2010	2011	2012
1 İl Özel İd.Yapı Kontrol Müdürlüğü	412,885.00	655,000.00	450,000.00	500,000.00	550,000.00
2					
3					
4					
İdare Düzeyinde Dağıtılan Giderler					
Genel Toplam					
	412,885.00	655,000.00	450,000.00	500,000.00	550,000.00
Kaynaklar					
Bütçe Ödeneği	412,885.00	655,000.00	450,000.00	500,000.00	550,000.00
Döner Sermaye					
Diğer Yurt İçi Kaynaklar					
Yurt Dışı Kaynaklar					
Genel Toplam					
	412,885.00	655,000.00	450,000.00	500,000.00	550,000.00

İDARE PERFORMANS HEDEFİ TABLOSU

İdare Adı	Tokat İl Özel İdaresi				
Amaç 3	ULAŞIMIN HIZLI VE GÜVENLİ BİR ŞEKİLDE SAĞLANABİLMESİ İÇİN BÜTÜN KIRSAL YERLEŞİM BİRİMİ YOLLARI ÇAĞDAŞ STANDARTLARA KAVUŞTURULACAKTIR.				
Hedef 3.1	2011–2015 dönemi içerisinde, toplam 375 km grup yolunun standardı yükseltilecektir.				
Performans Hedefi	Yıllar				
	Gerçekleşme	Tahmin	Hedef		
	2009	2010	2011	2012	2013
Standartı yükseltilen grup yolu miktarı(km)	67	90	75	75	75
Açıklamalar: 2009 yılı harcaması olarak toplam yol hizmetleri için 2093686.70 TL harcanmıştır. Yol yapım çalışma konularına göre parasal ayırım yapılmadığından, aşağıda harcama tutarı belirtilmemiştir.					
Performans Göstergeleri	2009	2010	2011	2012	2013
1					
Açıklama					
2					
Açıklama					
3					
Açıklama					
4					
Açıklama					
İlgili harcama birimleri	Kaynak İhtiyacı				
	2009	2010	2011	2012	2013
1 İl Özel İd.Yol ve Ulaşım Hiz.Müdürlüğü	-	400,000.00	3,000,000.00	3,250,000.00	3,750,000.00
2					
3					
4					
İdare Düzeyinde Dağıtılan Giderler					
Genel Toplam	0.00	400,000.00	3,000,000.00	3,250,000.00	3,750,000.00
Kaynaklar					
Bütçe Ödeneği	-	400,000.00	1,050,000.00	3,250,000.00	3,750,000.00
Döner Sermaye					
Diğer Yurt İçi Kaynaklar			1,950,000.00		
Yurt Dışı Kaynaklar					
Genel Toplam	0.00	400,000.00	3,000,000.00	3,250,000.00	3,750,000.00

İDARE PERFORMANS HEDEFİ TABLOSU

İdare Adı	Tokat İl Özel İdaresi				
Amaç 3	ULAŞIMIN HIZLI VE GÜVENLİ BİR ŞEKİLDE SAĞLANABİLMESİ İÇİN BÜTÜN KIRSAL YERLEŞİM BİRİMİ YOLLARI ÇAĞDAŞ STANDARTLARA KAVUŞTURULACAKTIR.				
Hedef 3.2	Grup yollarından başlamak üzere tüm köy yollarının trafik ikaz ve işaret levhaları tamamlanacaktır.				
Performans Hedefi	Yıllar				
	Gerçekleşme	Tahmin	Hedef		
	2009	2010	2011	2012	2013
Köy yollarına takılan trafik ikaz ve işaret levhası sayısı	0	0	150	150	150
Açıklamalar: 2010 yılı içerisinde 2600 adet levha alımı tamamlanacaktır. Takılması ise program dahilinde önümüzdeki yıllarda bitirilecektir.					
Performans Göstergeleri	2009	2010	2011	2012	2013
1					
Açıklama					
2					
Açıklama					
3					
Açıklama					
4					
Açıklama					
İlgili harcama birimleri	Kaynak İhtiyacı				
	2009	2010	2011	2012	2013
1 İl Özel İd.Yol ve Ulaşım Hiz.Müdürlüğü	0.00	153,000.00	100,000.00	160,000.00	160,000.00
2					
3					
4					
İdare Düzeyinde Dağıtılan Giderler					
Genel Toplam					
	0.00	153,000.00	100,000.00	160,000.00	160,000.00
Kaynaklar					
Bütçe Ödeneği	0.00	153,000.00	100,000.00	160,000.00	160,000.00
Döner Sermaye					
Diğer Yurt İçi Kaynaklar					
Yurt Dışı Kaynaklar					
Genel Toplam					
	0.00	153,000.00	100,000.00	160,000.00	160,000.00

İDARE PERFORMANS HEDEFİ TABLOSU

İdare Adı						Tokat İl Özel İdaresi					
Amaç 3						ULAŞIMIN HIZLI VE GÜVENLİ BİR ŞEKİLDE SAĞLANABİLMESİ İÇİN BÜTÜN KIRSAL YERLEŞİM BİRİMİ YOLLARI ÇAĞDAŞ STANDARTLARA KAVUŞTURULACAKTIR.					
Hedef 3.3						Asfalt kaplamalı köy yollarının, grup yollarından başlamak üzere tümünün II. kat asfalt kaplaması yapılacaktır.					
Performans Hedefi						Yıllar					
						Gerçekleşme		Tahmin		Hedef	
						2009		2010		2011	
						2012		2013		2013	
II. Kat Asfalt kaplama yapılan köy yolu miktarı(km)						0		62		150	
150						150		150		150	
Açıklamalar:											
Performans Göstergeleri						2009		2010		2011	
2012						2013		2013		2013	
1											
Açıklama											
2											
Açıklama											
3											
Açıklama											
4											
Açıklama											
İlgili harcama birimleri						Kaynak İhtiyacı					
						2009		2010		2011	
						2012		2013		2013	
1 İl Özel İd.Yol ve Ulaşım Hiz.Müdürlüğü						-		970,000.00		2,500,000.00	
2										3,000,000.00	
3										3,500,000.00	
4											
İdare Düzeyinde Dağıtılan Giderler											
Genel Toplam						0.00		970,000.00		2,500,000.00	
						3,000,000.00		3,500,000.00		3,500,000.00	
Kaynaklar						Bütçe Ödeneği		Döner Sermaye		Diğer Yurt İçi Kaynaklar	
						-		970,000.00		850,000.00	
										3,000,000.00	
										1,650,000.00	
Genel Toplam						0.00		970,000.00		2,500,000.00	
						3,000,000.00		3,500,000.00		3,500,000.00	

İDARE PERFORMANS HEDEFİ TABLOSU

İdare Adı		Tokat İl Özel İdaresi				
Amaç 3		ULAŞIMIN HIZLI VE GÜVENLİ BİR ŞEKİLDE SAĞLANABİLMESİ İÇİN BÜTÜN KIRSAL YERLEŞİM BİRİMİ YOLLARI ÇAĞDAŞ STANDARTLARA KAVUŞTURULACAKTIR.				
Hedef 3.4		Stabilize kaplamalı veya asfalt niteliğini kaybetmiş köy yollarının I.kat asfalt kaplaması yapılacaktır.				
Performans Hedefi		Yıllar				
		Gerçekleşme	Tahmin	Hedef		
		2009	2010	2011	2012	2013
I.Kat Asfalt kaplama yapılan köy yolu miktarı(km)		0	158	50	50	50
Açıklamalar:						
Performans Göstergeleri		2009	2010	2011	2012	2013
1						
Açıklama						
2						
Açıklama						
3						
Açıklama						
4						
Açıklama						
İlgili harcama birimleri		Kaynak İhtiyacı				
		2009	2010	2011	2012	2013
1	İl Özel İd.Yol ve Ulaşım Hiz.Müdürlüğü	0.00	11,090,000.00	2,000,000.00	3,000,000.00	5,000,000.00
2						
3						
4						
İdare Düzeyinde Dağıtılan Giderler						
Genel Toplam		0.00	11,090,000.00	2,000,000.00	3,000,000.00	5,000,000.00
Kaynaklar	Bütçe Ödeneği	0.00	11,090,000.00	700,000.00	3,000,000.00	5,000,000.00
	Döner Sermaye					
	Diğer Yurt İçi Kaynaklar			1,300,000.00		
	Yurt Dışı Kaynaklar					
Genel Toplam		0.00	11,090,000.00	2,000,000.00	3,000,000.00	5,000,000.00

İDARE PERFORMANS HEDEFİ TABLOSU

İdare Adı	Tokat İl Özel İdaresi				
Amaç 3	ULAŞIMIN HIZLI VE GÜVENLİ BİR ŞEKİLDE SAĞLANABİLMESİ İÇİN BÜTÜN KIRSAL YERLEŞİM BİRİMİ YOLLARI ÇAĞDAŞ STANDARTLARA KAVUŞTURULACAKTIR.				
Hedef 3.5	Asfalt kaplamalı köy yollarının,Asfalt bakımları (Yama) yapılacaktır.				
Performans Hedefi	Yıllar				
	Gerçekleşme	Tahmin	Hedef		
	2009	2010	2011	2012	2013
Asfalt bakımı (yama) yapılan köy yolu miktarı(km)	1,453	1,000	1,000	1,000	1,000
Açıklamalar: 2009 yılı harcaması olarak toplam yol hizmetleri için 2093686.70 TL harcanmıştır. Yol yapım çalışma konularına göre parasal ayırım yapılmadığından, aşağıda harcama tutarı belirtilmemiştir.					
Performans Göstergeleri	2009	2010	2011	2012	2013
1					
Açıklama					
2					
Açıklama					
3					
Açıklama					
4					
Açıklama					
İlgili harcama birimleri	Kaynak İhtiyacı				
	2009	2010	2011	2012	2013
1 İl Özel İd.Yol ve Ulaşım Hiz.Müdürlüğü	-	400,000.00	1,750,000.00	1,900,000.00	2,000,000.00
2					
3					
4					
İdare Düzeyinde Dağıtılan Giderler					
Genel Toplam	0.00	400,000.00	1,750,000.00	1,900,000.00	2,000,000.00
Kaynaklar					
Bütçe Ödeneği	-	400,000.00	200,000.00	1,900,000.00	2,000,000.00
Döner Sermaye					
Diğer Yurt İçi Kaynaklar			1,550,000.00		
Yurt Dışı Kaynaklar					
Genel Toplam	0.00	400,000.00	1,750,000.00	1,900,000.00	2,000,000.00

İDARE PERFORMANS HEDEFİ TABLOSU

İdare Adı	Tokat İl Özel İdaresi				
Amaç 3	ULAŞIMIN HIZLI VE GÜVENLİ BİR ŞEKİLDE SAĞLANABİLMESİ İÇİN BÜTÜN KIRSAL YERLEŞİM BİRİMİ YOLLARI ÇAĞDAŞ STANDARTLARA KAVUŞTURULACAKTIR.				
Hedef 3.6	Grup yollarının sıcak asfalt kaplama yapılabilmesi için,"Sıcak Asfalt Plenti"nin kurulması gerçekleştirilecektir.				
Performans Hedefi	Yıllar				
	Gerçekleşme	Tahmin	Hedef		
	2009	2010	2011	2012	2013
Sıcak Asfalt Plentinin kurulması				1.00	
Açıklamalar					
Performans Göstergeleri					
	2009	2010	2011	2012	2013
1 Alımı yapılan 220 ton/saat Kapasiteli Sıcak Asfalt Plenti makinesi sayısı				1	
Açıklama					
2 Alımı yapılan Finisher Makinesi sayısı				1	
Açıklama					
3 Alımı yapılan Mekaniker Makinesi sayısı				1	
Açıklama					
4 Alımı yapılan kamyon sayısı				15	
Açıklama					
5 Oluşturulan sıcak asfalt ekibi personel sayısı				25	
Açıklama					
İlgili harcama birimleri	Kaynak İhtiyacı				
	2009	2010	2011	2012	2013
1 İl Özel İd.Yol ve Ulaşım Hiz.Müdürlüğü				5,500,000.00	
2					
3					
4					
İdare Düzeyinde Dağıtılan Giderler					
Genel Toplam	0.00	0.00	0.00	5,500,000.00	0.00
Kaynaklar					
Bütçe Ödeneği				5,500,000.00	
Döner Sermaye					
Diğer Yurt İçi Kaynaklar					
Yurt Dışı Kaynaklar					
Genel Toplam	0.00	0.00	0.00	5,500,000.00	0.00

İDARE PERFORMANS HEDEFİ TABLOSU

İdare Adı	Tokat İl Özel İdaresi				
Amaç 4	HALKIMIZA GELİŞMİŞ ÜLKE STANDARTLARINDA BAYINDIRLIK VE İMAR HİZMETLERİ SAĞLANACAKTIR.				
Hedef 4.1	İdare bünyesinde inşa edilen "Parke Yapım Tesisinde" üretilen Kilitli Beton Parke kullanılarak; 2011–2015 yılları içerisinde toplam 250 köyde, Kilitli Beton Parke çalışması yapılacaktır. Böylece köylerimizin daha temiz, daha güzel ve daha yaşanılır olmasına katkı sağlanacaktır.				
Performans Hedefi	Yıllar				
	Gerçekleşme	Tahmin	Hedef		
	2009	2010	2011	2012	2013
Parke yapılan köy sayısı	-		50	50	50
Açıklamalar: 2009 yılında parke yapımı ayrı bir çalışma konusu olarak ele alınmamıştır. Bu sebeple aşağıya tutarı yazılmamıştır. Maliyetlendirmede sadece malzeme fiyatı dikkate alınmıştır. Diğer giderler idari gider olarak karşılanmaktadır.					
Performans Göstergeleri	2009	2010	2011	2012	2013
1 Parke projesi hazırlanan köy sayısı	-	-	50	50	50
Açıklama					
2 Üretimi yapılan kilitli beton parke sayısı	-	-	7,200,000	7,200,000	7,200,000
Açıklama					
3 Parke çalışması yapılan alan (m2)	-	-	200,000	200,000	200,000
Açıklama					
4					
Açıklama					
İlgili harcama birimleri	Kaynak İhtiyacı				
	2009	2010	2011	2012	2013
1 İl Özel İd.Yapı Kontrol Müdürlüğü	-	-	400,000.00	450,000.00	500,000.00
2					
3					
4					
İdare Düzeyinde Dağıtılan Giderler					
Genel Toplam	0.00	0.00	400,000.00	450,000.00	500,000.00
Kaynaklar					
Bütçe Ödeneği	-	-	400,000.00	450,000.00	500,000.00
Döner Sermaye					
Diğer Yurt İçi Kaynaklar					
Yurt Dışı Kaynaklar					
Genel Toplam	0.00	0.00	400,000.00	450,000.00	500,000.00

İDARE PERFORMANS HEDEFİ TABLOSU

İdare Adı	Tokat İl Özel İdaresi				
Amaç 4	HALKIMIZA GELİŞMİŞ ÜLKE STANDARTLARINDA BAYINDIRLIK VE İMAR HİZMETLERİ SAĞLANACAKTIR.				
Hedef 4.2	Kırsal yerleşim alanlarında,olabilecek yangınlara daha kısa sürede müdahale edilebilmesi amacıyla;2011-2015 yılları içerisinde toplam 150 köye, traktörle çekilir kendinden motorlu yangın söndürme makinası sağlanacaktır.				
Performans Hedefi	Yıllar				
	Gerçekleşme	Tahmin	Hedef		
	2009	2010	2011	2012	2013
Yangın söndürme makinası sağlanan köy sayısı			50	50	50
Açıklamalar:					
Performans Göstergeleri	2009	2010	2011	2012	2013
1 Satın alımı gerçekleştirilen yangın söndürme makinası sayısı(adet)			50	50	50
Açıklama					
2					
Açıklama					
3					
Açıklama					
4					
Açıklama					
İlgili harcama birimleri	Kaynak İhtiyacı				
	2009	2010	2011	2012	2013
1 İl Özel İd.Yapı Kontrol Müdürlüğü			210,000.00	220,000.00	230,000.00
2					
3					
4					
İdare Düzeyinde Dağıtılan Giderler					
Genel Toplam	0.00	0.00	210,000.00	220,000.00	230,000.00
Kaynaklar	İlgili harcama birimleri				
Bütçe Ödeneği			210,000.00	220,000.00	230,000.00
Döner Sermaye					
Diğer Yurt İçi Kaynaklar					
Yurt Dışı Kaynaklar					
Genel Toplam	0.00	0.00	210,000.00	220,000.00	230,000.00

İDARE PERFORMANS HEDEFİ TABLOSU

İdare Adı	Tokat İl Özel İdaresi				
Amaç 4	HALKIMIZA GELİŞMİŞ ÜLKE STANDARTLARINDA BAYINDIRLIK VE İMAR HİZMETLERİ SAĞLANACAKTIR.				
Hedef 4.3	İl bayındırlık ve imar hizmetlerinin etkinliğinin artırılmasına katkı sağlanacaktır.				
Performans Hedefi	Yıllar				
	Gerçekleşme	Tahmin	Hedef		
	2009	2010	2011	2012	2013
Açıklamalar: Performans sonuçlarını tanımlayıcı sonuçlar belirlenmemiştir.					
Performans Göstergeleri	2009	2010	2011	2012	2013
1 Hizmet alımı miktarı	muhtelif	muhtelif	muhtelif	muhtelif	muhtelif
Açıklama					
2 Büro malzemesi alımı miktarı	muhtelif	muhtelif	muhtelif	muhtelif	muhtelif
Açıklama					
3 Tüketim malzemesi alımı miktarı	muhtelif	muhtelif	muhtelif	muhtelif	muhtelif
Açıklama					
4					
Açıklama					
İlgili harcama birimleri	Kaynak İhtiyacı				
	2009	2010	2011	2012	2013
1 İl Bayındırlık Müdürlüğü	29,011.63	48,000.00	59,000.00	65,000.00	70,000.00
2					
3					
4					
İdare Düzeyinde Dağıtılan Giderler					
Genel Toplam	29,011.63	48,000.00	59,000.00	65,000.00	70,000.00
Kaynaklar					
Bütçe Ödeneği	29,011.63	48,000.00	59,000.00	65,000.00	70,000.00
Döner Sermaye					
Diğer Yurt İçi Kaynaklar					
Yurt Dışı Kaynaklar					
Genel Toplam	29,011.63	48,000.00	59,000.00	65,000.00	70,000.00

İDARE PERFORMANS HEDEFİ TABLOSU

İdare Adı	Tokat İl Özel İdaresi					
Amaç 4	HALKIMIZA GELİŞMİŞ ÜLKE STANDARTLARINDA BAYINDIRLIK VE İMAR HİZMETLERİ SAĞLANACAKTIR.					
Hedef 4.4	Köy içi imar ve bayındırlık hizmetlerinin daha iyi standartlara kavuşturulmasına katkı sağlanacaktır.					
Performans Hedefi	Yıllar					
	Gerçekleşme	Tahmin	Hedef			
	2009	2010	2011	2012	2013	
Yardım yapılan köy sayısı	302	200	200	200	200	
Açıklamalar:						
Performans Göstergeleri	2009	2010	2011	2012	2013	
1						
Açıklama						
2						
Açıklama						
3						
Açıklama						
4						
Açıklama						
İlgili harcama birimleri	Kaynak İhtiyacı					
	2009	2010	2011	2012	2013	
1 İl Özel İd.Yapı Kontrol Müdürlüğü	1,159,137.40	1,300,000.00	1,550,000.00	1,700,000.00	1,900,000.00	
2						
3						
4						
İdare Düzeyinde Dağıtılan Giderler						
Genel Toplam	1,159,137.40	1,300,000.00	1,550,000.00	1,700,000.00	1,900,000.00	
Kaynaklar	Bütçe Ödeneği	1,159,137.40	1,300,000.00	1,550,000.00	1,700,000.00	1,900,000.00
	Döner Sermaye					
	Diğer Yurt İçi Kaynaklar					
	Yurt Dışı Kaynaklar					
Genel Toplam	1,159,137.40	1,300,000.00	1,550,000.00	1,700,000.00	1,900,000.00	

EĞİTİM, GENÇLİK VE SPOR HİZMETLERİ

İDARE PERFORMANS HEDEFİ TABLOSU					
İdare Adı	Tokat İl Özel İdaresi				
Amaç 1	EĞİTİM KURUMLARINDA, GELİŞMİŞ ÜLKELER DÜZEYİNDE ALTYAPI VE ÇEVRE DÜZENİ OLUŞTURMAK.				
Hedef 1.1	Okul öncesinde tüm öğrencilerin okullaşabilmesi için, il genelinde 5 yıl içerisinde toplam 15 adet anaokulu yapılacaktır.				
Performans Hedefi	Yıllar				
	Gerçekleşme	Tahmin	Hedef		
	2009	2010	2011	2012	2013
İl düzeyinde okul öncesi okullaşma oranı(%)	74	75	80	85	90
Açıklamalar: 2009 yılında, mevcut bir ilköğretim okulunun ana okuluna dönüştürülmesi gerçekleşmiştir.					
Performans Göstergeleri	2009	2010	2011	2012	2013
1 Yapılan anaokulu sayısı	1	1	3	3	3
Açıklama					
2					
Açıklama					
3					
Açıklama					
4					
Açıklama					
İlgili harcama birimleri	Kaynak İhtiyacı				
	2009	2010	2011	2012	2013
1 İl Millî Eğitim Müdürlüğü	84,252.00	350,000.00	1,980,000.00	2,178,000.00	2,395,800.00
2					
3					
4					
İdare Düzeyinde Dağıtılan Giderler					
Genel Toplam	84,252.00	350,000.00	1,980,000.00	2,178,000.00	2,395,800.00
Kaynaklar	Bütçe Ödeneği	84,252.00			
	Döner Sermaye				
	Diğer Yurt İçi Kaynaklar		350,000.00	1,980,000.00	2,178,000.00
	Yurt Dışı Kaynaklar				
Genel Toplam	84,252.00	350,000.00	1,980,000.00	2,178,000.00	2,395,800.00

İDARE PERFORMANS HEDEFİ TABLOSU

İdare Adı	Tokat İl Özel İdaresi				
Amaç 1	EĞİTİM KURUMLARINDA, GELİŞMİŞ ÜLKELER DÜZEYİNDE ALTYAPI VE ÇEVRE DÜZENİ OLUŞTURMAK.				
Hedef 1.2	İlköğretim tüm okullarında sınıf bazında azami 30 öğrenci standardını yakalamak.				
Performans Hedefi	Yıllar				
	Gerçekleşme	Tahmin	Hedef		
	2009	2010	2011	2012	2013
İlköğretimde derslik başına düşen öğrenci sayısı	37	36	36	34	32
Açıklamalar					
Performans Göstergeleri	2009	2010	2011	2012	2013
1 İlköğretimde yapılan derslik sayısı(adet)	72	90	38	38	38
Açıklama					
2					
Açıklama					
3					
Açıklama					
4					
Açıklama					
İlgili harcama birimleri	Kaynak İhtiyacı				
	2009	2010	2011	2012	2013
1 İl Millî Eğitim Müdürlüğü	3,572,697.27	7,880,000.00	4,180,000.00	4,598,000.00	5,057,800.00
2					
3					
4					
İdare Düzeyinde Dağıtılan Giderler					
Genel Toplam	3,572,697.27	7,880,000.00	4,180,000.00	4,598,000.00	5,057,800.00
Kaynaklar	Bütçe Ödeneği	Döner Sermaye	Diğer Yurt İçi Kaynaklar	Yurt Dışı Kaynaklar	
	3,572,697.27	1,455,000.00	1,205,000.00	4,598,000.00	5,057,800.00
		6,425,000.00	2,975,000.00		
Genel Toplam	3,572,697.27	7,880,000.00	4,180,000.00	4,598,000.00	5,057,800.00

İDARE PERFORMANS HEDEFİ TABLOSU

İdare Adı		Tokat İl Özel İdaresi				
Amaç 1		EĞİTİM KURUMLARINDA, GELİŞMİŞ ÜLKELER DÜZEYİNDE ALTYAPI VE ÇEVRE DÜZENİ OLUŞTURMAK.				
Hedef 1.3		Ortaöğretimde tüm okullarda sınıf bazında azami 30 öğrenci standardını devam ettirmek.				
Performans Hedefi		Yıllar				
		Gerçekleşme	Tahmin	Hedef		
		2009	2010	2011	2012	2013
Ortaöğretimde derslik başına düşen öğrenci sayısı		36	33	30	30	30
Açıklamalar						
Performans Göstergeleri		2009	2010	2011	2012	2013
1	Ortaöğretimde yapılan derslik sayısı(adet)	16	24	40	40	40
Açıklama						
2						
Açıklama						
3						
Açıklama						
4						
Açıklama						
İlgili harcama birimleri		Kaynak İhtiyacı				
		2009	2010	2011	2012	2013
1	İl Millî Eğitim Müdürlüğü	1,029,368.00	2,500,000.00	4,400,000.00	4,840,000.00	5,324,000.00
2						
3						
4						
İdare Düzeyinde Dağıtılan Giderler						
Genel Toplam		1,029,368.00	2,500,000.00	4,400,000.00	4,840,000.00	5,324,000.00
Kaynaklar						
	Bütçe Ödeneği	1,029,368.00				
	Döner Sermaye					
	Diğer Yurt İçi Kaynaklar		2,500,000.00	4,400,000.00	4,840,000.00	5,324,000.00
	Yurt Dışı Kaynaklar					
Genel Toplam		1,029,368.00	2,500,000.00	4,400,000.00	4,840,000.00	5,324,000.00

İDARE PERFORMANS HEDEFİ TABLOSU

İdare Adı	Tokat İl Özel İdaresi				
Amaç 1	EĞİTİM KURUMLARINDA, GELİŞMİŞ ÜLKELER DÜZEYİNDE ALTYAPI VE ÇEVRE DÜZENİ OLUŞTURMAK.				
Hedef 1.4	Kırsal kesimdeki öğrencilerin eğitim öğretimlerini sürdürebilmeleri amacıyla, 2011–2015 yılları içerisinde 6 adet yeni yurt faaliyete geçirilecektir.				
Performans Hedefi	Yıllar				
	Gerçekleşme	Tahmin	Hedef		
	2009	2010	2011	2012	2013
Yapılan yurt ve pansiyon sayısı	2	2	1	1	1
Açıklamalar					
Performans Göstergeleri	2009	2010	2011	2012	2013
1					
Açıklama					
2					
Açıklama					
3					
Açıklama					
4					
Açıklama					
İlgili harcama birimleri	Kaynak İhtiyacı				
	2009	2010	2011	2012	2013
1 İl Millî Eğitim Müdürlüğü	646,204.08	2,000,000.00	4,400,000.00	4,840,000.00	5,324,000.00
2					
3					
4					
İdare Düzeyinde Dağıtılan Giderler					
Genel Toplam	646,204.08	2,000,000.00	4,400,000.00	4,840,000.00	5,324,000.00
Kaynaklar	Bütçe Ödeneği	646,204.80		1,000,000.00	
	Döner Sermaye				
	Diğer Yurt İçi Kaynaklar		2,000,000.00	3,400,000.00	4,840,000.00
	Yurt Dışı Kaynaklar				
Genel Toplam	646,204.80	2,000,000.00	4,400,000.00	4,840,000.00	5,324,000.00

İDARE PERFORMANS HEDEFİ TABLOSU

İdare Adı	Tokat İl Özel İdaresi				
Amaç 1	EĞİTİM KURUMLARINDA, GELİŞMİŞ ÜLKELER DÜZEYİNDE ALTYAPI VE ÇEVRE DÜZENİ OLUŞTURMAK.				
Hedef 1.5	Okullarımız engelli öğrencilerin eğitimlerini rahatlıkla devam ettireceği ortamlara dönüştürülebilmesi amacıyla; 2011–2015 yılları içerisinde, il genelindeki okulların % 20'sinde gerekli düzenlemeler yapılacaktır.				
Performans Hedefi	Yıllar				
	Gerçekleşme	Tahmin	Hedef		
	2009	2010	2011	2012	2013
Engelli öğrenciler için düzenlenen okul sayısı	-	-	15	15	15
Açıklamalar					
Performans Göstergeleri	2009	2010	2011	2012	2013
1					
Açıklama					
2					
Açıklama					
3					
Açıklama					
4					
Açıklama					
İlgili harcama birimleri	Kaynak İhtiyacı				
	2009	2010	2011	2012	2013
1 İl Millî Eğitim Müdürlüğü	-	-	462,000.00	508,200.00	559,020.00
2					
3					
4					
İdare Düzeyinde Dağıtılan Giderler					
Genel Toplam	0.00	0.00	462,000.00	508,200.00	559,020.00
Kaynaklar	İdare Düzeyinde Dağıtılan Giderler				
Bütçe Ödeneği	-	-			
Döner Sermaye					
Diğer Yurt İçi Kaynaklar			462,000.00	508,200.00	559,020.00
Yurt Dışı Kaynaklar					
Genel Toplam	0.00	0.00	462,000.00	508,200.00	559,020.00

İDARE PERFORMANS HEDEFİ TABLOSU

İdare Adı	Tokat İl Özel İdaresi				
Amaç 1	EĞİTİM KURUMLARINDA, GELİŞMİŞ ÜLKELER DÜZEYİNDE ALTYAPI VE ÇEVRE DÜZENİ OLUŞTURMAK.				
Hedef 1.6	Okul ve kurumlarımızın ders ve laboratuvar araç-gereç ve diğer donanım malzemesi ihtiyaçlarını, öğretim programlarına ve teknolojik gelişmelere uygun olarak karşılanmasına yönelik olarak; 2011-2015 yılları içerisinde, il genelindeki sınıfların % 60'ının teknolojik düzeyi artırılacaktır.				
Performans Hedefi	Yıllar				
	Gerçekleşme	Tahmin	Hedef		
	2009	2010	2011	2012	2013
Teknolojik düzeyi artırılan derslik sayısı	-	-	150	150	150
Açıklamalar					
Performans Göstergeleri	2009	2010	2011	2012	2013
1					
Açıklama					
2					
Açıklama					
3					
Açıklama					
4					
Açıklama					
İlgili harcama birimleri	Kaynak İhtiyacı				
	2009	2010	2011	2012	2013
1 İl Milli Eğitim Müdürlüğü	-	-	495,000.00	544,500.00	589,950.00
2					
3					
4					
İdare Düzeyinde Dağıtılan Giderler					
Genel Toplam	0.00	0.00	495,000.00	544,500.00	589,950.00
Kaynaklar					
Bütçe Ödeneği	-	-			
Döner Sermaye					
Diğer Yurt İçi Kaynaklar			495,000.00	544,500.00	589,950.00
Yurt Dışı Kaynaklar					
Genel Toplam	0.00	0.00	495,000.00	544,500.00	589,950.00

İDARE PERFORMANS HEDEFİ TABLOSU

İdare Adı	Tokat İl Özel İdaresi				
Amaç 1	EĞİTİM KURUMLARINDA, GELİŞMİŞ ÜLKELER DÜZEYİNDE ALTYAPI VE ÇEVRE DÜZENİ OLUŞTURMAK.				
Hedef 1.7	İlk ve ortaöğretim kurumlarının bakım-onarım ihtiyaçları her yıl belirlenen duruma göre yapılacaktır.				
Performans Hedefi	Yıllar				
	Gerçekleşme	Tahmin	Hedef		
	2009	2010	2011	2012	2013
Açıklamalar:Performans hedeflerini tanımlayıcı sonuçlar belirlenmemiştir.					
Performans Göstergeleri	2009	2010	2011	2012	2013
1 Bakım onarım yapılan ilköğretim kurumu sayısı	63	100	50	50	50
2 Bakım onarım yapılan ortaöğretim kurumu			35	35	35
Açıklama					
3					
Açıklama					
4					
Açıklama					
İlgili harcama birimleri	Kaynak İhtiyacı				
	2009	2010	2011	2012	2013
1 İl Millî Eğitim Müdürlüğü	5,986,879.50	5,000,000.00	2,693,000.00	3,000,000.00	3,200,000.00
2					
3					
4					
İdare Düzeyinde Dağıtılan Giderler					
Genel Toplam	5,986,879.50	5,000,000.00	2,693,000.00	3,000,000.00	3,200,000.00
Kaynaklar					
Bütçe Ödeneği	5,986,879.50	4,000,000.00	2,693,000.00	3,000,000.00	3,200,000.00
Döner Sermaye					
Diğer Yurt İçi Kaynaklar		1,000,000.00			
Yurt Dışı Kaynaklar					
Genel Toplam	5,986,879.50	5,000,000.00	2,693,000.00	3,000,000.00	3,200,000.00

İDARE PERFORMANS HEDEFİ TABLOSU

İdare Adı	Tokat İl Özel İdaresi				
Amaç 1	EĞİTİM KURUMLARINDA, GELİŞMİŞ ÜLKELER DÜZEYİNDE ALTYAPI VE ÇEVRE DÜZENİ OLUŞTURMAK.				
Hedef 1.8	Kırsal alanda sosyal,kültürel ve sportif faaliyetlerin artırılabilmesi amacıyla;kapalı olan köy okul binalarının,köy konağı,okuma odası,sosyal tesis olarak düzenlenmesi,okul bahçelerinin ise gençlerin spor yapabileceği alanlara dönüştürülmesi sağlanacaktır.Bu amaçla 2011-2015 yılları içerisinde toplam 50 adet tesiste gerekli düzenleme çalışmaları yapılacaktır.				
Performans Hedefi	Yıllar				
	Gerçekleşme	Tahmin	Hedef		
	2009	2010	2011	2012	2013
Düzenleme yapılan tesis sayısı			10	10	10
Açıklamalar					
Performans Göstergeleri	2009	2010	2011	2012	2013
1					
Açıklama					
2					
Açıklama					
3					
Açıklama					
4					
Açıklama					
İlgili harcama birimleri	Kaynak İhtiyacı				
	2009	2010	2011	2012	2013
1 İl Özel İdaresi Kültür ve Sosyal İşler Müdürlüğü			100,000.00	105,000.00	110,000.00
2					
3					
4					
İdare Düzeyinde Dağıtılan Giderler					
Genel Toplam	0.00	0.00	100,000.00	105,000.00	110,000.00
Kaynaklar					
Bütçe Ödeneği			100,000.00	105,000.00	110,000.00
Döner Sermaye					
Diğer Yurt İçi Kaynaklar					
Yurt Dışı Kaynaklar					
Genel Toplam	0.00	0.00	100,000.00	105,000.00	110,000.00

İDARE PERFORMANS HEDEFİ TABLOSU

İdare Adı	Tokat İl Özel İdaresi				
Amaç 2	EĞİTİM KURUMLARINDA ÖĞRENCİLERİN SPOR YAPABİLECEĞİ OKUL SPOR TESİSLERİ GELİŞMİŞ ÜLKELER SEVİYESİNE ÇIKARTILACAKTIR.				
Hedef 2.1	Eğitim kurumlarına ve öğrenci yurtlarına yakın bölgelerde sosyal, kültürel ve sportif faaliyetleri artırmak amacıyla; 2011–2015 yılları içerisinde toplam 10 adet spor salonu hizmete açılacaktır.				
Performans Hedefi	Yıllar				
	Gerçekleşme	Tahmin	Hedef		
	2009	2010	2011	2012	2013
Yapılan spor tesisi sayısı	0	1	2	2	2
Açıklamalar					
Performans Göstergeleri	2009	2010	2011	2012	2013
1					
Açıklama					
2					
Açıklama					
3					
Açıklama					
4					
Açıklama					
İlgili harcama birimleri	Kaynak İhtiyacı				
	2009	2010	2011	2012	2013
1 İl Millî Eğitim Müdürlüğü	0.00	750,000.00	2,200,000.00	2,420,000.00	2,662,000.00
2					
3					
4					
İdare Düzeyinde Dağıtılan Giderler					
Genel Toplam	0.00	750,000.00	2,200,000.00	2,420,000.00	2,662,000.00
Kaynaklar	Bütçe Ödeneği	0.00			
	Döner Sermaye				
	Diğer Yurt İçi Kaynaklar		750,000.00	2,200,000.00	2,420,000.00
	Yurt Dışı Kaynaklar				
Genel Toplam	0.00	750,000.00	2,200,000.00	2,420,000.00	2,662,000.00

İDARE PERFORMANS HEDEFİ TABLOSU

İdare Adı	Tokat İl Özel İdaresi				
Amaç 3	TÜM TOKAT HALKINA HİZMET SUNABİLECEK SPOR TESİSLERİNİ İNŞAA ETMEK VE İŞLERLİĞİNİ SAĞLAMAK				
Hedef 3.1	2011-2015 yılları içerisinde, İlimize 10 adet yeni spor tesisi yapılması sağlanacak; İlimizdeki lisanslı sporcuyu sayısı 20000'e, tescilli spor kulübü sayısı 75'e, milli sporcuyu sayısı ise 35'e çıkartılacaktır.				
Performans Hedefi	Yıllar				
	Gerçekleşme	Tahmin	Hedef		
	2009	2010	2011	2012	2013
Açıklamalar: Performans hedeflerini tanımlayıcı sonuçlar belirlenmemiştir.					
Performans Göstergeleri	2009	2010	2011	2012	2013
1 Yeni yapılan tesis sayısı	0	3	5	3	3
Açıklama					
2 Bakım onanım yapılan tesis sayısı	muhtelif	muhtelif	13	15	18
Açıklama					
3 Lisanslı sporcuyu sayısı	-	-	16,000	16,500	17,000
Açıklama					
4 Tescilli kulüp sayısı	-	-	60	65	70
Açıklama					
5 Milli sporcuyu sayısı	-	-	23	25	27
Açıklama					
İlgili harcama birimleri	Kaynak İhtiyacı				
	2009	2010	2011	2012	2013
1 İl Gençlik ve Spor Müdürlüğü	193,594.14	1,950,000.00	5,430,000.00	2,956,000.00	3,688,000.00
2					
3					
4					
İdare Düzeyinde Dağıtılan Giderler					
Genel Toplam	193,594.14	1,950,000.00	5,430,000.00	2,956,000.00	3,688,000.00
Kaynaklar					
Bütçe Ödeneği	193,594.14	350,000.00	3,430,000.00	2,956,000.00	3,688,000.00
Döner Sermaye					
Diğer Yurt İçi Kaynaklar		1,600,000.00	2,000,000.00		
Yurt Dışı Kaynaklar					
Genel Toplam	193,594.14	1,950,000.00	5,430,000.00	2,956,000.00	3,688,000.00

İDARE PERFORMANS HEDEFİ TABLOSU

İdare Adı	Tokat İl Özel İdaresi				
Amaç 4	GENÇLERİMİZİ SPORTİF EĞİTİM VE FAALİYETLERE YÖNLENDİREREK, DAHA SAĞLIKLI VE KÖTÜ ALIŞKANLIKLARDAN UZAK BİR NESİL YETİŞTİRİLMESİNE KATKIDA BULUNMAK.				
Hedef 4.1	Tokat Merkez ve İlçelerimiz Gençlik Merkezlerine katkı sağlanarak İlimiz gençliğinin sosyal, kültürel, sanatsal ve sportif faaliyetlere katılımının artırılması sağlanacaktır.				
Performans Hedefi	Yıllar				
	Gerçekleşme	Tahmin	Hedef		
	2009	2010	2011	2012	2013
Açıklamalar: Performans hedeflerini tanımlayıcı sonuçlar belirlenememiştir.					
Performans Göstergeleri	2009	2010	2011	2012	2013
1 Gençlik merkezlerine olan üye sayısı	-	-	750	850	950
Açıklama					
2 Açılan kurs sayısı	-	-	20	25	30
Açıklama					
3 Kursu katılan katılımcı sayısı	-	-	600	700	750
Açıklama					
4 Düzenlenen faaliyet sayısı	-	-	180	200	220
Açıklama					
İlgili harcama birimleri	Kaynak İhtiyacı				
	2009	2010	2011	2012	2013
1 İl Gençlik ve Spor Müdürlüğü					
2					
3					
4					
İdare Düzeyinde Dağıtılan Giderler					
Genel Toplam	0.00	0.00	0.00	0.00	0.00
Kaynaklar					
Bütçe Ödeneği					
Döner Sermaye					
Diğer Yurt İçi Kaynaklar					
Yurt Dışı Kaynaklar					
Genel Toplam	0.00	0.00	0.00	0.00	0.00

İDARE PERFORMANS HEDEFİ TABLOSU

İdare Adı	Tokat İl Özel İdaresi				
Amaç 4	GENÇLERİMİZİ SPORTİF EĞİTİM VE FAALİYETLERE YÖNLENDİREREK, DAHA SAĞLIKLI VE KÖTÜ ALIŞKANLIKLARDAN UZAK BİR NESİL YETİŞTİRİLMESİNE KATKIDA BULUNMAK.				
Hedef 4.1	Tokat Merkez ve İlçelerimiz Gençlik Merkezlerine katkı sağlanarak İlimiz gençliğinin sosyal, kültürel, sanatsal ve sportif faaliyetlere katılımının artırılması sağlanacaktır.				
Performans Hedefi	Yıllar				
	Gerçekleşme	Tahmin	Hedef		
	2009	2010	2011	2012	2013
Açıklamalar: Performans tanımlaması yapılmamıştır.					
Performans Göstergeleri	2009	2010	2011	2012	2013
5 Faaliyetlere katılan genç sayısı	-	-	650	800	850
Açıklama					
6 Gençlerce hazırlanan proje sayısı	-	-	8	12	15
Açıklama					
7 Projelere katılan genç sayısı	-	-	80	120	150
Açıklama					
8 Gençlik kamplarına katılan genç sayısı	-	-	100	120	140
Açıklama					
İlgili harcama birimleri	Kaynak İhtiyacı				
	2009	2010	2011	2012	2013
1 İl Gençlik ve Spor Müdürlüğü	84,970.58	285,000.00	280,000.00	250,000.00	300,000.00
2					
3					
4					
İdare Düzeyinde Dağıtılan Giderler					
Genel Toplam	84,970.58	285,000.00	280,000.00	250,000.00	300,000.00
Kaynaklar					
Bütçe Ödeneği	84,970.58	285,000.00	280,000.00	250,000.00	300,000.00
Döner Sermaye					
Diğer Yurt İçi Kaynaklar					
Yurt Dışı Kaynaklar					
Genel Toplam	84,970.58	285,000.00	280,000.00	250,000.00	300,000.00

TARIMSAL HİZMETLER

İDARE PERFORMANS HEDEFİ TABLOSU						
İdare Adı		Tokat İl Özel İdaresi				
Amaç 1		TARIMSAL ÜRETİM VE HAYVANCILIK GELİRİNİ ARTIRMAK				
Hedef 1.1		Organik tarım ve iyi tarım uygulamalarının yaygınlaştırılması sağlanacaktır.				
Performans Hedefi		Yıllar				
		Gerçekleşme	Tahmin	Hedef		
Organik tarım ve iyi tarım uygulamaları ile ilgili alınan sertifikasyon sayısı		2009	2010	2011	2012	2013
		-	-	56	75	100
Açıklamalar						
Performans Göstergeleri						
		2009	2010	2011	2012	2013
1	Desteklenen organik meyve üretici birliği sayısı	-	-	1	1	1
Açıklama						
2	Konu ile ilgili uygulanan yayım projesi sayısı	-	-	30	30	30
Açıklama						
3						
Açıklama						
4						
Açıklama						
İlgili harcama birimleri		Kaynak İhtiyacı				
		2009	2010	2011	2012	2013
1	İl Tarım Müdürlüğü	5,000.00	10,000.00	40,000.00	45,000.00	50,000.00
2						
3						
4						
İdare Düzeyinde Dağıtılan Giderler						
Genel Toplam		5,000.00	10,000.00	40,000.00	45,000.00	50,000.00
Kaynaklar						
Kaynaklar	Bütçe Ödeneği	5,000.00	10,000.00	40,000.00	45,000.00	50,000.00
	Döner Sermaye					
	Diğer Yurt İçi Kaynaklar					
	Yurt Dışı Kaynaklar					
Genel Toplam		5,000.00	10,000.00	40,000.00	45,000.00	50,000.00

İDARE PERFORMANS HEDEFİ TABLOSU

İdare Adı	Tokat İl Özel İdaresi				
Amaç 1	TARIMSAL ÜRETİM VE HAYVANCILIK GELİRİNİ ARTIRMAK				
Hedef 1.2	Örtü altı tarımın geliştirilmesine katkı sağlanacaktır.				
Performans Hedefi	Yıllar				
	Gerçekleşme	Tahmin	Hedef		
	2009	2010	2011	2012	2013
Uygulamaya aktarılan malzeme destekli seracılık projesi sayısı	-	-	100	100	100
Açıklamalar					
Performans Göstergeleri					
	2009	2010	2011	2012	2013
1 Konu ile ilgili uygulanan yayım projesi sayısı	-	-	30	30	30
Açıklama					
2 Yapılan üretici gezisi sayısı	-	-	2	2	2
Açıklama					
3					
Açıklama					
4					
Açıklama					
İlgili harcama birimleri					
	Kaynak İhtiyacı				
	2009	2010	2011	2012	2013
1 İl Tarım Müdürlüğü	150,000.00	-	1,020,000.00	1,050,000.00	1,100,000.00
2					
3					
4					
İdare Düzeyinde Dağıtılan Giderler					
Genel Toplam	150,000.00	0.00	1,020,000.00	1,050,000.00	1,100,000.00
Kaynaklar					
Bütçe Ödenegi	150,000.00	-	1,020,000.00	1,050,000.00	1,100,000.00
Döner Sermaye					
Diğer Yurt İçi Kaynaklar					
Yurt Dışı Kaynaklar					
Genel Toplam	150,000.00	0.00	1,020,000.00	1,050,000.00	1,100,000.00

İDARE PERFORMANS HEDEFİ TABLOSU						
İdare Adı	Tokat İl Özel İdaresi					
Amaç 1	TARIMSAL ÜRETİM VE HAYVANCILIK GELİRİNİ ARTIRMAK					
Hedef 1.3	Yem bitkileri yetiştiriciliğinde(Macar fiği,yonca,korunga,silajlık mısır)sertifikalı tohumluk kullanımının yaygınlaştırılmasına katkı sağlanacaktır.					
Performans Hedefi	Yıllar					
	Gerçekleşme	Tahmin	Hedef			
	2009	2010	2011	2012	2013	
Sertifikalı tohumluk kullanım oranı(%)	-	-	1.61	2.5	3.5	
Açıklamalar						
Performans Göstergeleri						
	2009	2010	2011	2012	2013	
1	Konu ile ilgili uygulanan yayım projesi sayısı	-	-	30	30	30
Açıklama						
2	Dağıtım yapılan sertifikalı yem bitkileri tohumu miktarı(ton)			200	200	200
Açıklama						
3						
Açıklama						
4						
Açıklama						
İlgili harcama birimleri						
Kaynak İhtiyacı						
	2009	2010	2011	2012	2013	
1	İl Tarım Müdürlüğü		200,000.00	250,000.00	275,000.00	
2						
3						
4						
İdare Düzeyinde Dağıtılan Giderler						
Genel Toplam						
	0.00	0.00	200,000.00	250,000.00	275,000.00	
Kaynaklar						
	Bütçe Ödeneği	0.00	0.00	200,000.00	250,000.00	275,000.00
	Döner Sermaye					
	Diğer Yurt İçi Kaynaklar					
	Yurt Dışı Kaynaklar					
Genel Toplam						
	0.00	0.00	200,000.00	250,000.00	275,000.00	

İDARE PERFORMANS HEDEFİ TABLOSU					
İdare Adı	Tokat İl Özel İdaresi				
Amaç 1	TARIMSAL ÜRETİM VE HAYVANCILIK GELİRİNİ ARTIRMAK				
Hedef 1.4	Tokat ilinde tüplü fidan üretimi gerçekleştirilerek,yeni bir üretim modeli olarak yeni bağ tesislerinde tüplü fidanlar kullanılacaktır.				
Performans Hedefi	Yıllar				
	Gerçekleşme	Tahmin	Hedef		
	2009	2010	2011	2012	2013
Pilot olarak kurulan bağ tesisi sayısı			4		
Açıklamalar					
Performans Göstergeleri	2009	2010	2011	2012	2013
1 Kurulan tüplü fidan üretimi ünite sayısı			1		
Açıklama					
2 Danışmanlık yapılan bağ üretim tesisi sayısı			4	4	4
Açıklama					
3					
Açıklama					
4					
Açıklama					
İlgili harcama birimleri	Kaynak İhtiyacı				
	2009	2010	2011	2012	2013
1 GOP Üniversitesi Ziraat Fakültesi			50,000.00	20,000.00	10,000.00
2					
3					
4					
İdare Düzeyinde Dağıtılan Giderler					
Genel Toplam	0.00	0.00	50,000.00	20,000.00	10,000.00
Kaynaklar	Bütçe Ödeneği		50,000.00	20,000.00	10,000.00
	Döner Sermaye				
	Diğer Yurt İçi Kaynaklar				
	Yurt Dışı Kaynaklar				
Genel Toplam	0.00	0.00	50,000.00	20,000.00	10,000.00

İDARE PERFORMANS HEDEFİ TABLOSU

İdare Adı		Tokat İl Özel İdaresi				
Amaç 1		TARIMSAL ÜRETİM VE HAYVANCILIK GELİRİNİ ARTIRMAK				
Hedef 1.5		Tokat ilinde sebze tarımının geliştirilmesi kapsamında, bazı sebzelerde araştırma ve survey çalışmaları yürütülecektir.				
Performans Hedefi		Yıllar				
		Gerçekleşme	Tahmin	Hedef		
		2009	2010	2011	2012	2013
Yapılan araştırma sayısı		4	5		12	
Açıklamalar						
Survey çalışması yapılan lokasyon sayısı		2009	2010	2011	2012	2013
					5	
Açıklamalar						
Performans Göstergeleri		2009	2010	2011	2012	2013
1	Sonuçların üreticilerde aktarılması amacıyla konu ile ilgili yapılan tarla günü sayısı				2	
Açıklama						
2						
Açıklama						
3						
Açıklama						
4						
Açıklama						
İlgili harcama birimleri		Kaynak İhtiyacı				
		2009	2010	2011	2012	2013
1	GOP Üniversitesi Ziraat Fakültesi	24,564.84	160,000.00	0.00	60,000.00	0.00
2						
3						
4						
İdare Düzeyinde Dağıtılan Giderler						
Genel Toplam		24,564.84	160,000.00	0.00	60,000.00	0.00
Kaynaklar						
	Bütçe Ödeneği	24,564.84	160,000.00	0.00	60,000.00	0.00
	Döner Sermaye					
	Diğer Yurt İçi Kaynaklar					
	Yurt Dışı Kaynaklar					
Genel Toplam		24,564.84	160,000.00	0.00	60,000.00	0.00

İDARE PERFORMANS HEDEFİ TABLOSU

İdare Adı	Tokat İl Özel İdaresi				
Amaç 1	TARIMSAL ÜRETİM VE HAYVANCILIK GELİRİNİ ARTIRMAK				
Hedef 1.6	Tokat İlinde Bafra koyun ırkının yaygınlaştırılması amacıyla araştırma yürütülecektir.				
Performans Hedefi	Yıllar				
	Gerçekleşme	Tahmin	Hedef		
	2009	2010	2011	2012	2013
Yetiştiricilere dağıtılmak üzere alınan koyun sayısı			200	200	200
Açıklamalar					
Performans Göstergeleri	2009	2010	2011	2012	2013
1 Dağıtım yapılan üretici sayısı			10	10	10
Açıklama					
2 Koç altı koyun başına düşen kuzu miktarı sayısı			1.6	1.6	1.6
Açıklama					
3					
Açıklama					
4					
Açıklama					
İlgili harcama birimleri	Kaynak İhtiyacı				
	2009	2010	2011	2012	2013
1 GOP Üniversitesi Ziraat Fakültesi			350,000.00	130,000.00	130,000.00
2					
3					
4					
İdare Düzeyinde Dağıtılan Giderler					
Genel Toplam	0.00	0.00	350,000.00	130,000.00	130,000.00
Kaynaklar	Bütçe Ödeneği		350,000.00	130,000.00	130,000.00
	Döner Sermaye				
	Diğer Yurt İçi Kaynaklar				
	Yurt Dışı Kaynaklar				
Genel Toplam	0.00	0.00	350,000.00	130,000.00	130,000.00

İDARE PERFORMANS HEDEFİ TABLOSU						
İdare Adı	Tokat İl Özel İdaresi					
Amaç 1	TARIMSAL ÜRETİM VE HAYVANCILIK GELİRİNİ ARTIRMAK					
Hedef 1.7	2011-2015 yılları arasında Tokat İli merkez ve ilçelerinde en az 20 gıda işletmesine hijyen ve işletme sanitasyonu hakkında eğitim verilecektir.					
Performans Hedefi	Yıllar					
	Gerçekleşme	Tahmin	Hedef			
Hijyen ve sanitasyon eğitimi verilen gıda işletmesi sayısı	2009	2010	2011	2012	2013	
	-		2	3	4	
Açıklamalar						
Performans Göstergeleri						
	2009	2010	2011	2012	2013	
1	Gıda güvenliği konusunda işletme sahiplerine uygulanan eğitim sayısı	-		2	3	4
Açıklama						
2						
Açıklama						
3						
Açıklama						
4						
Açıklama						
İlgili harcama birimleri						
Kaynak İhtiyacı						
	2009	2010	2011	2012	2013	
1	GOP Üniversitesi Ziraat Fakültesi	14,062.25		20,000.00	25,000.00	30,000.00
2						
3						
4						
İdare Düzeyinde Dağıtılan Giderler						
Genel Toplam						
		14,062.25	0.00	20,000.00	25,000.00	30,000.00
Kaynaklar	Bütçe Ödeneği	14,062.25		20,000.00	25,000.00	30,000.00
	Döner Sermaye					
	Diğer Yurt İçi Kaynaklar					
	Yurt Dışı Kaynaklar					
Genel Toplam						
		14,062.25	0.00	20,000.00	25,000.00	30,000.00

İDARE PERFORMANS HEDEFİ TABLOSU

İdare Adı	Tokat İl Özel İdaresi				
Amaç 1	TARIMSAL ÜRETİM VE HAYVANCILIK GELİRİNİ ARTIRMAK				
Hedef 1.8	Tokat ve yöresine uygun yemeklik, sanayilik ve çok amaçlı patates çeşitleri geliştirmek, Başçiftlik beyazı yerel patates çeşidinin ıslahı, meristem kültürüyle mini yumru üretimi yapmak.				
Performans Hedefi	Yıllar				
	Gerçekleşme	Tahmin	Hedef		
	2009	2010	2011	2012	2013
Patates veriminde artış oranı (%) (Araştırma sonucu)					50
Açıklamalar					
Performans Göstergeleri	2009	2010	2011	2012	2013
1 Deneme yapılan yöre sayısı			2		
Açıklama					
2 Meristem kültürüyle üretilen hastaliksız mini yumru miktarı (adet)				50000	
Açıklama					
3 Üreticilere dağıtımı yapılan hastaliksız tohumluk miktarı (kg)					20000
Açıklama					
4					
Açıklama					
İlgili harcama birimleri	Kaynak İhtiyacı				
	2009	2010	2011	2012	2013
1 GOP Üniversitesi Ziraat Fakültesi			100,000.00	50,000.00	50,000.00
2					
3					
4					
İdare Düzeyinde Dağıtılan Giderler					
Genel Toplam	0.00	0.00	100,000.00	50,000.00	50,000.00
Kaynaklar	Bütçe Ödeneği		100,000.00	50,000.00	50,000.00
	Döner Sermaye				
	Diğer Yurt İçi Kaynaklar				
	Yurt Dışı Kaynaklar				
Genel Toplam	0.00	0.00	100,000.00	50,000.00	50,000.00

İDARE PERFORMANS HEDEFİ TABLOSU					
İdare Adı	Tokat İl Özel İdaresi				
Amaç 1	TARIMSAL ÜRETİM VE HAYVANCILIK GELİRİNİ ARTIRMAK				
Hedef 1.9	2011-2015 yılları arasında, tarımsal ve hayvansal üretimi geliştirmeye yönelik olarak kamu ve özel sektör ile işbirliği halinde, 100 adet projenin hayata geçirilmesine katkı sağlanacaktır.				
Performans Hedefi	Yıllar				
	Gerçekleşme	Tahmin	Hedef		
Desteklene yapılan proje sayısı	2009	2010	2011	2012	2013
			20	20	20
Açıklamalar:					
Performans Göstergeleri	2009	2010	2011	2012	2013
1 Tarımsal üretim programında desteklenen proje sayısı			10	10	10
Açıklama					
2 Hayvansal üretim programında desteklenen proje sayısı			10	10	10
Açıklama					
3					
Açıklama					
4					
Açıklama					
İlgili harcama birimleri	Kaynak İhtiyacı				
	2009	2010	2011	2012	2013
1 İl Tarım Müdürlüğü			597,000.00	500,000.00	500,000.00
2					
3					
4					
İdare Düzeyinde Dağıtılan Giderler					
Genel Toplam	0.00	0.00	597,000.00	500,000.00	500,000.00
Kaynaklar	Bütçe Ödeneği		597,000.00	500,000.00	500,000.00
	Döner Sermaye				
	Diğer Yurt İçi Kaynaklar				
	Yurt Dışı Kaynaklar				
Genel Toplam	0.00	0.00	597,000.00	500,000.00	500,000.00

İDARE PERFORMANS HEDEFİ TABLOSU					
İdare Adı	Tokat İl Özel İdaresi				
Amaç 2	İNSAN, HAYVAN VE BİTKİ SAĞLIĞINI KORUMAK				
Hedef 2.1	Boş ilaç kutu ve ambalajlarının toplatılma projesi kapsamında; yılda 30 adet yayım projesi uygulanacaktır.				
Performans Hedefi	Yıllar				
	Gerçekleşme	Tahmin	Hedef		
	2009	2010	2011	2012	2013
Konu ile ilgili uygulanan yayım projesi sayısı	-	-	30.00	30.00	30.00
Açıklamalar					
Performans Göstergeleri					
	2009	2010	2011	2012	2013
1 Toplatılan boş ilaç kutusu sayısı	-	-	10,000	15,000	23,000
Açıklama					
2					
Açıklama					
3					
Açıklama					
4					
Açıklama					
İlgili harcama birimleri					
	Kaynak İhtiyacı				
	2009	2010	2011	2012	2013
1 İl Tarım Müdürlüğü	9,432.57	15,000.00	10,000.00	15,000.00	20,000.00
2					
3					
4					
İdare Düzeyinde Dağıtılan Giderler					
Genel Toplam					
	9,432.57	15,000.00	10,000.00	15,000.00	20,000.00
Kaynaklar					
Bütçe Ödeneği	9,432.57	15,000.00	10,000.00	15,000.00	20,000.00
Döner Sermaye					
Diğer Yurt İçi Kaynaklar					
Yurt Dışı Kaynaklar					
Genel Toplam					
	9,432.57	15,000.00	10,000.00	15,000.00	20,000.00

İDARE PERFORMANS HEDEFİ TABLOSU						
İdare Adı	Tokat İl Özel İdaresi					
Amaç 2	İNSAN, HAYVAN VE BİTKİ SAĞLIĞINI KORUMAK					
Hedef 2.2	Hayvan hastalık ve zararlıları ile mücadele programı kapsamında, yılda 30 adet yayım projesi yapılacaktır					
Performans Hedefi	Yıllar					
	Gerçekleşme	Tahmin	Hedef			
	2009	2010	2011	2012	2013	
Konu ile ilgili uygulanan yayım projesi sayısı	-	-	30	30	30	
Açıklamalar						
Performans Göstergeleri						
	2009	2010	2011	2012	2013	
1	Mücadele kapsamında dağıtılan ilaç miktarı(kg)	-	-	1000	1500	1750
Açıklama						
2	Mücadele kapsamında yapılan aşı miktarı(doz)	8000	-	22500	25000	27500
Açıklama						
3						
Açıklama						
4						
Açıklama						
İlgili harcama birimleri						
	Kaynak İhtiyacı					
	2009	2010	2011	2012	2013	
1	İl Tarım Müdürlüğü	3,200.00	40,000.00	100,000.00	110,000.00	120,000.00
2						
3						
4						
İdare Düzeyinde Dağıtılan Giderler						
Genel Toplam						
		3,200.00	40,000.00	100,000.00	110,000.00	120,000.00
Kaynaklar						
	Bütçe Ödeneği	3,200.00	40,000.00	100,000.00	110,000.00	120,000.00
	Döner Sermaye					
	Diğer Yurt İçi Kaynaklar					
	Yurt Dışı Kaynaklar					
Genel Toplam						
		3,200.00	40,000.00	100,000.00	110,000.00	120,000.00

İDARE PERFORMANS HEDEFİ TABLOSU						
İdare Adı	Tokat İl Özel İdaresi					
Amaç 2	İNSAN, HAYVAN VE BİTKİ SAĞLIĞINI KORUMAK					
Hedef 2.3	Yabani domuzlarla mücadele programı kapsamında, yılda 40 köyde faaliyet yürütülerek, domuz zararını % 80 oranında azaltmak					
Performans Hedefi	Yıllar					
	Gerçekleşme	Tahmin	Hedef			
	2009	2010	2011	2012	2013	
Açıklamalar:Performans hedeflerini tanımlayıcı sonuçlar belirlenememiştir.						
Performans Göstergeleri						
	2009	2010	2011	2012	2013	
1	Yabani domuz mücadelesine yönelik olarak alınan av fişeği sayısı	8922	10000	10000	10000	10000
Açıklama						
2	Faaliyet yürütülen köy sayısı	-	-	40	40	40
Açıklama						
3						
Açıklama						
4						
Açıklama						
İlgili harcama birimleri						
Kaynak İhtiyacı						
	2009	2010	2011	2012	2013	
1	İl Tarım Müdürlüğü	10,045.27	10,000.00	15,000.00	15,000.00	15,000.00
2						
3						
4						
İdare Düzeyinde Dağıtılan Giderler						
Genel Toplam						
	10,045.27	10,000.00	15,000.00	15,000.00	15,000.00	
Kaynaklar						
	Bütçe Ödeneği	10,045.27	10,000.00	15,000.00	15,000.00	15,000.00
	Döner Sermaye					
	Diğer Yurt İçi Kaynaklar					
	Yurt Dışı Kaynaklar					
Genel Toplam						
	10,045.27	10,000.00	15,000.00	15,000.00	15,000.00	

İDARE PERFORMANS HEDEFİ TABLOSU						
İdare Adı	Tokat İl Özel İdaresi					
Amaç 3	TARIMSAL ÜRETİMDE TOPRAK SÜRDÜRÜLEBİLİRLİĞİNİ ARTIRICI VE MİNİMUM GİRDİ(GÜBRE, SU, İLAÇ VB) KULLANIMINI SAĞLAYICI YÖNTEMLERİ ARTIRMAK					
Hedef 3.1	Tokat yöresi arazilerinin detaylı etüt ve haritalanması yapılacaktır					
Performans Hedefi	Yıllar					
	Gerçekleşme	Tahmin	Hedef			
	2009	2010	2011	2012	2013	
Haritalama işleminin tamamlanma oranı(%)					20	
Açıklamalar						
Performans Göstergeleri						
	2009	2010	2011	2012	2013	
1	Konu ile ilgili eğitimi yapılan personel sayısı			12		
Açıklama						
2	Proje ile ilgili alınan arç sayısı			4		
Açıklama						
3	Araziden alınan toprak profili sayısı				300	
Açıklama						
4	Yapılan analiz sayısı				200,000	
Açıklama						
İlgili harcama birimleri		Kaynak İhtiyacı				
		2009	2010	2011	2012	2013
1	Toprak ve Su Kaynakları Arş.Enstitüsü		5,000.00	0.00	500,000.00	550,000.00
2						
3						
4						
İdare Düzeyinde Dağıtılan Giderler						
Genel Toplam		0.00	5,000.00	0.00	500,000.00	550,000.00
Kaynaklar						
	Bütçe Ödeneği		5,000.00	0.00	500,000.00	550,000.00
	Döner Sermaye					
	Diğer Yurt İçi Kaynaklar					
	Yurt Dışı Kaynaklar					
Genel Toplam		0.00	5,000.00	0.00	500,000.00	550,000.00

İDARE PERFORMANS HEDEFİ TABLOSU						
İdare Adı	Tokat İl Özel İdaresi					
Amaç 3	TARIMSAL ÜRETİMDE TOPRAK SÜRDÜRÜLEBİLİRLİĞİNİ ARTIRICI VE MİNİMUM GİRDİ(GÜBRE, SU, İLAÇ VB) KULLANIMINI SAĞLAYICI YÖNTEMLERİ ARTIRMAK					
Hedef 3.2	Aşırı ve yetersiz gübre uygulamalarının önlenmesi sonucunda, topraktaki mevcut besin elementleri arasındaki dengenin korunmasına katkıda bulunmak amacıyla, toprak analizlerine dayalı olarak gübre kullanımının artırılmasına yönelik olarak; 2011-2015 dönemi içerisinde toplam 32500 adet toprak numunesinin analizini gerçekleştirilecektir					
Performans Hedefi	Yıllar					
	Gerçekleşme	Tahmin	Hedef			
	2009	2010	2011	2012	2013	
Analiz edilen numune sayısı(adet)	-	5,500	5,500	6,000	6,500	
Açıklamalar						
Performans Göstergeleri						
	2009	2010	2011	2012	2013	
1						
Açıklama						
2						
Açıklama						
3						
Açıklama						
4						
Açıklama						
İlgili harcama birimleri		Kaynak İhtiyacı				
		2009	2010	2011	2012	2013
1	Toprak ve Su Kaynakları Arş.Enstitüsü	49,975.35	30,000.00	20,000.00	25,000.00	30,000.00
2						
3						
4						
İdare Düzeyinde Dağıtılan Giderler						
Genel Toplam		49,975.35	30,000.00	20,000.00	25,000.00	30,000.00
Kaynaklar						
	Bütçe Ödeneği	49,975.35	30,000.00	20,000.00	25,000.00	30,000.00
	Döner Sermaye					
	Diğer Yurt İçi Kaynaklar					
	Yurt Dışı Kaynaklar					
Genel Toplam		49,975.35	30,000.00	20,000.00	25,000.00	30,000.00

İDARE PERFORMANS HEDEFİ TABLOSU						
İdare Adı	Tokat İl Özel İdaresi					
Amaç 3	TARIMSAL ÜRETİMDE TOPRAK SÜRDÜRÜLEBİLİRLİĞİNİ ARTIRICI VE MİNİMUM GİRDİ(GÜBRE, SU, İLAÇ VB) KULLANIMINI SAĞLAYICI YÖNTEMLERİ ARTIRMAK					
Hedef 3.3	Tokat İli suların tarım alanlarında damla sulama sisteminin yaygınlaştırılması amacıyla, 2011-2015 dönemi içerisinde, toplam 27 adet köyde, 1350 adet çiftçiye, damla sulama eğitimi verilecektir.					
Performans Hedefi	Yıllar					
	Gerçekleşme	Tahmin	Hedef			
	2009	2010	2011	2012	2013	
Eğitim yapılan köy sayısı				7	5	
Açıklamalar						
Performans Göstergeleri						
	2009	2010	2011	2012	2013	
1	Eğitime katılan çiftçi sayısı			350	250	
Açıklama						
2						
Açıklama						
3						
Açıklama						
4						
Açıklama						
İlgili harcama birimleri						
	Kaynak İhtiyacı					
	2009	2010	2011	2012	2013	
1	Toprak ve Su Kaynakları Arş.Enstitüsü		0.00	24,000.00	10,000.00	
2						
3						
4						
İdare Düzeyinde Dağıtılan Giderler						
Genel Toplam						
		0.00	0.00	0.00	24,000.00	10,000.00
Kaynaklar						
	Bütçe Ödeneği		0.00	24,000.00	10,000.00	
	Döner Sermaye					
	Diğer Yurt İçi Kaynaklar					
	Yurt Dışı Kaynaklar					
Genel Toplam						
		0.00	0.00	0.00	24,000.00	10,000.00

İDARE PERFORMANS HEDEFİ TABLOSU

İdare Adı	Tokat İl Özel İdaresi				
Amaç 4	TÜM TARIM ALANLARINA YETERLİ OLABİLECEK SU KAPASİTESİ OLUŞTURULARAK; ETKİNLİĞİ ARTIRILMIŞ SU KULLANIMI PRENSİBİ ÇERÇEVESİNDE, TÜM TARIM ALANLARINA SULAMA TESİSİ İNŞA EDİLECEKTİR.				
Hedef 4.1	Sulama suyu kapasitesinin artırılması amacıyla her yıl 2 adet sulama göleti yapımı gerçekleştirilecektir.				
Performans Hedefi	Yıllar				
	Gerçekleşme	Tahmin	Hedef		
	2009	2010	2011	2012	2013
İşletmeye açılan gölet tesisi sayısı	2 (1 adet onanım)	0	2	2	2
Performans Göstergeleri	2009	2010	2011	2012	2013
1 Hazırlanan proje sayısı	2	1	3	2	2
Açıklama					
2					
Açıklama					
3					
Açıklama					
4					
Açıklama					
İlgili harcama birimleri	Kaynak İhtiyacı				
	2009	2010	2011	2012	2013
1 İl Özel İdaresi Tarımsal Hiz.Müdürlüğü	521,472.23	0.00	4,605,000.00	1,500,000.00	1,500,000.00
2					
3					
4					
İdare Düzeyinde Dağıtılan Giderler					
Genel Toplam	521,472.23	0.00	4,605,000.00	1,500,000.00	1,500,000.00
Kaynaklar					
Bütçe Ödeneği	521,472.23	0.00	4,605,000.00	1,500,000.00	1,500,000.00
Döner Sermaye					
Diğer Yurt İçi Kaynaklar					
Yurt Dışı Kaynaklar					
Genel Toplam	521,472.23	0.00	4,605,000.00	1,500,000.00	1,500,000.00

İDARE PERFORMANS HEDEFİ TABLOSU

İdare Adı	Tokat İl Özel İdaresi				
Amaç 4	TÜM TARIM ALANLARINA YETERLİ OLABİLECEK SU KAPASİTESİ OLUŞTURULARAK; ETKİNLİĞİ ARTIRILMIŞ SU KULLANIMI PRENSİBİ ÇERÇEVESİNDE, TÜM TARIM ALANLARINA SULAMA TESİSİ İNŞA EDİLECEKTİR.				
Hedef 4.2	Sulama suyu ihtiyacı, yüzey suyu ile karşılanamayan yörelerde, yapılacak yer altı suyu sulama kuyuları ile yılda 150 m3/h ekstra sulama suyu kapasitesi elde edilecektir.				
Performans Hedefi	Yıllar				
	Gerçekleşme	Tahmin	Hedef		
	2009	2010	2011	2012	2013
İşletmeye alınan sulama suyu kapasitesi(m3/h)	324	150	150	150	150
Açıklamalar					
Performans Göstergeleri	2009	2010	2011	2012	2013
1 Hazırlanan I.ve II. Aşama rapor sayısı	-	2	3	3	3
Açıklama					
2 Açılan yer altı suyu kuyusu sayısı	-	2	2	2	2
Açıklama					
3 İşletmeye alınan yer altı suyu kuyusu sayısı	4	2	2	2	2
Açıklama					
4					
Açıklama					
İlgili harcama birimleri	Kaynak İhtiyacı				
	2009	2010	2011	2012	2013
1 İl Özel İd.Plan Proje Yatırım ve İnşaat Müdürlüğü	İdari Giderler	İdari Giderler	İdari Giderler	İdari Giderler	İdari Giderler
2					
3					
4					
İdare Düzeyinde Dağıtılan Giderler					
Genel Toplam					
	0.00	0.00	0.00	0.00	0.00
Kaynaklar	Bütçe Ödeneği	0.00	0.00	0.00	0.00
	Döner Sermaye				
	Diğer Yurt İçi Kaynaklar				
	Yurt Dışı Kaynaklar				
Genel Toplam					
	0.00	0.00	0.00	0.00	0.00

İDARE PERFORMANS HEDEFİ TABLOSU					
İdare Adı	Tokat İl Özel İdaresi				
Amaç 4	TÜM TARIM ALANLARINA YETERLİ OLABİLECEK SU KAPASİTESİ OLUŞTURULARAK; ETKİNLİĞİ ARTIRILMIŞ SU KULLANIMI PRENSİBİ ÇERÇEVESİNDE, TÜM TARIM ALANLARINA SULAMA TESİSİ İNŞA EDİLECEKTİR.				
Hedef 4.3	2011-2015 yılları arasında, toplam 5500 ha alana hitap edebilecek sulama tesisi inşa edilecektir.				
Performans Hedefi	Yıllar				
	Gerçekleşme	Tahmin	Hedef		
Yapılan tesisler ile sulanan alan miktarı(ha)	2009	2010	2011	2012	2013
	1,105	1,100	1,100	1,100	1,100
Açıklamalar					
Performans Göstergeleri	2009	2010	2011	2012	2013
1 Yapımı gerçekleştirilen açık kanal sulama suyu tesisi proje sayısı	29	41	40	40	40
Açıklama					
2 Açık kanal sulama tesisleri ile sulanan alan miktarı (ha)	505	600	600	600	600
Açıklama					
3 Yapımı gerçekleştiren kapalı sistem sulama suyu tesisi proje sayısı	9	8	10	10	10
Açıklama					
4 Kapalı sistem sulama tesisleri ile sulanan alan miktarı (ha)	600	500	500	500	500
Açıklama					
4 Malzeme yardımı yapılan köy sayısı (adet)	11	10	10	10	10
İlgili harcama birimleri					
İlgili harcama birimleri	Kaynak İhtiyacı				
	2009	2010	2011	2012	2013
1 İl Özel İdaresi Tarımsal Hiz.Müdürlüğü ve Plan Proje Yatırım ve İnşaat Müdürlüğü	2,798,166.36	5,000,000.00	7,030,000.00	7,200,000.00	7,500,000.00
2					
3					
4					
İdare Düzeyinde Dağıtılan Giderler					
Genel Toplam	2,798,166.36	5,000,000.00	7,030,000.00	7,200,000.00	7,500,000.00
Kaynaklar					
Bütçe Ödeneği	2,798,166.36	5,000,000.00	7,030,000.00	7,200,000.00	7,500,000.00
Döner Sermaye					
Diğer Yurt İçi Kaynaklar					
Yurt Dışı Kaynaklar					
Genel Toplam	2,798,166.36	5,000,000.00	7,030,000.00	7,200,000.00	7,500,000.00

İDARE PERFORMANS HEDEFİ TABLOSU

İdare Adı	Tokat İl Özel İdaresi				
Amaç 5	ARAZİ TOPLULAŞTIRMA YATIRIMLARINDA, DEVAM ETMEKTE OLAN PROJELER KURUMUMUZ TARAFINDAN, BÜTÇESİ TARIM BAKANLIĞINDAN KARŞILANMAK ÜZERE TAMAMLANACAK OLUP BUNDAN SONRA YAPILACAK ARAZİ TOPLULAŞTIRMA ÇALIŞMALARI TARIM BAKANLIĞI İLE KOORDİNELİ OLARAK, TARIM BAKANLIĞI TARAFINDAN GERÇEKLEŞTİRİLECEKTİR.				
Hedef 5.1	Niksar ovasında toplulaştırma yapılabilecek arazilerin, % 20 sinin toplulaştırması tamamlanacaktır.				
Performans Hedefi	Yıllar				
	Gerçekleşme	Tahmin	Hedef		
	2009	2010	2011	2012	2013
Niksar ovasında toplulaştırma tamamlanma oranı(%)	4.50	10.00	20.00		
Açıklamalar					
Performans Göstergeleri					
	2009	2010	2011	2012	2013
1 Niksar/İnönü, Çengeller, Koculuk ve Ortmanlık köyleri toplulaştırma projesi tamamlanma oranı(%)	70	80	100		
Açıklama					
2					
Açıklama					
3					
Açıklama					
4					
Açıklama					
İlgili harcama birimleri					
	Kaynak İhtiyacı				
	2009	2010	2011	2012	2013
1 İl Özel İdaresi Tarımsal Hiz.Müdürlüğü	0.00	820,000.00	2,517,000.00		
2					
3					
4					
İdare Düzeyinde Dağıtılan Giderler					
Genel Toplam					
	0.00	820,000.00	2,517,000.00	0.00	0.00
Kaynaklar					
Bütçe Ödeneği	0.00	820,000.00			
Döner Sermaye					
Diğer Yurt İçi Kaynaklar			2,517,000.00		
Yurt Dışı Kaynaklar					
Genel Toplam					
	0.00	820,000.00	2,517,000.00	0.00	0.00

İDARE PERFORMANS HEDEFİ TABLOSU

İdare Adı	Tokat İl Özel İdaresi					
Amaç 5	ARAZİ TOPLULAŞTIRMA YATIRIMLARINDA, DEVAM ETMEKTE OLAN PROJELER KURUMUMUZ TARAFINDAN, BÜTÇESİ TARIM BAKANLIĞINDAN KARŞILANMAK ÜZERE TAMAMLANACAK OLUP BUNDAN SONRA YAPILACAK ARAZİ TOPLULAŞTIRMA ÇALIŞMALARI TARIM BAKANLIĞI İLE KOORDİNELİ OLARAK, TARIM BAKANLIĞI TARAFINDAN GERÇEKLEŞTİRİLECEKTİR.					
Hedef 5.2	Erbaa ovasında toplulaştırma yapılabilecek arazilerin, % 100'ünün toplulaştırması tamamlanacaktır.					
Performans Hedefi	Yıllar					
	Gerçekleşme	Tahmin	Hedef			
	2009	2010	2011	2012	2013	
Erbaa ovasında toplulaştırma tamamlanma oranı(%)	83.19	88.00	100.00			
Açıklamalar						
Performans Göstergeleri						
	2009	2010	2011	2012	2013	
1	Erbaa/Değirmenli, Hacıpazar, Aş.-Yuk.Çandır, Evyaba II. Kısım toplulaştırma projesi tamamlanma oranı(%)	83	90	100		
Açıklama						
2	Erbaa/Karayaka Köyleri toplulaştırma projesi tamamlanma oranı(%)	61	75	100		
Açıklama						
3						
Açıklama						
4						
Açıklama						
İlgili harcama birimleri						
	Kaynak İhtiyacı					
	2009	2010	2011	2012	2013	
1	İl Özel İdaresi Tarımsal Hiz.Müdürlüğü	0.00	2,720,000.00	8,014,000.00		
2						
3						
4						
İdare Düzeyinde Dağıtılan Giderler						
Genel Toplam		0.00	2,720,000.00	8,014,000.00	0.00	0.00
Kaynaklar						
	Bütçe Ödeneği	0.00	2,720,000.00			
	Döner Sermaye					
	Diğer Yurt İçi Kaynaklar			8,014,000.00		
	Yurt Dışı Kaynaklar					
Genel Toplam		0.00	2,720,000.00	8,014,000.00	0.00	0.00

İDARE PERFORMANS HEDEFİ TABLOSU

İdare Adı	Tokat İl Özel İdaresi				
Amaç 5	ARAZİ TOPLULAŞTIRMA YATIRIMLARINDA, DEVAM ETMEKTE OLAN PROJELER KURUMUMUZ TARAFINDAN, BÜTÇESİ TARIM BAKANLIĞINDAN KARŞILANMAK ÜZERE TAMAMLANACAK OLUP BUNDAN SONRA YAPILACAK ARAZİ TOPLULAŞTIRMA ÇALIŞMALARI TARIM BAKANLIĞI İLE KOORDİNELİ OLARAK, TARIM BAKANLIĞI TARAFINDAN GERÇEKLEŞTİRİLECEKTİR.				
Hedef 5.3	Zile ovasında toplulaştırma yapılabilecek arazilerin, % 26' sının toplulaştırması tamamlanacaktır.				
Performans Hedefi	Yıllar				
	Gerçekleşme	Tahmin	Hedef		
	2009	2010	2011	2012	2013
Zile ovasında toplulaştırma tamamlanma oranı(%)	22.90	23.00	26.00		
Açıklamalar					
Performans Göstergeleri					
	2009	2010	2011	2012	2013
1	Zile/Güzelbeyli(Temecik)II.Ksm.toplulaştırma projesinin tamamlanma oranı(%)	97	100		
Açıklama					
2	Zile/Özyurt toplulaştırma projesinin tamamlanma oranı(%)	62	62	100	
Açıklama					
3					
Açıklama					
4					
Açıklama					
İlgili harcama birimleri					
	Kaynak İhtiyacı				
	2009	2010	2011	2012	2013
1	İl Özel İdaresi Tarımsal Hiz.Müdürlüğü	0.00	150,000.00	1,240,000.00	
2					
3					
4					
İdare Düzeyinde Dağıtılan Giderler					
Genel Toplam		0.00	150,000.00	1,240,000.00	0.00
Kaynaklar					
	Bütçe Ödeneği	0.00	150,000.00		
	Döner Sermaye				
	Diğer Yurt İçi Kaynaklar			1,240,000.00	
	Yurt Dışı Kaynaklar				
Genel Toplam		0.00	150,000.00	1,240,000.00	0.00

SANAYİ VE TİCARET HİZMETLERİ

İDARE PERFORMANS HEDEFİ TABLOSU						
İdare Adı		Tokat İl Özel İdaresi				
Amaç 1		TOKAT İLİNİ, EKONOMİK KAYNAKLARINI EN İYİ ŞEKİLDE DEĞERLENDİREBİLEN, DIŞ DÜNYA İLE ENTEGRE OLMUŞ BİR SANAYİ VE TİCARET YAPISINA KAVUŞTURMAK.				
Hedef 1.1		İl sanayi ve ticari faaliyetlerine yönelik olarak çeşitli bilgilendirme ve tanıtım faaliyetlerine destek sağlanacaktır.				
Performans Hedefi		Yıllar				
		Gerçekleşme	Tahmin	Hedef		
İl Sanayi ve Ticari faaliyetlerine destek sağlanacaktır.		2009	2010	2011	2012	2013
Açıklamalar: Performans hedeflerini tanımlayıcı sonuçlar belirlenmemiştir.						
Performans Göstergeleri		2009	2010	2011	2012	2013
1	Hazırlanan İl Sanayi ve Ticaret tanıtım CD si sayısı			2000		
Açıklama						
2	Hazırlanan tanıtım rehberi sayısı				250	
Açıklama						
3	Düzenlenen ihracatı bilgilendirme toplantı sayısı			5	5	5
Açıklama						
4	Düzenlenen destek programları ve teşvik sistemleri toplantı sayısı			2	2	2
Açıklama						
5	Hazırlanan sektör analizi sayısı			1	1	1
Açıklama						
6	Yapılan il rekabetçilik analizi sayısı			1		
Açıklama						
İlgili harcama birimleri		Kaynak İhtiyacı				
		2009	2010	2011	2012	2013
1	İl Sanayi ve Ticaret Müdürlüğü			11,000.00	82,000.00	7,000.00
2						
3						
4						
İdare Düzeyinde Dağıtılan Giderler						
Genel Toplam		0.00	0.00	11,000.00	82,000.00	7,000.00
Kaynaklar						
	Bütçe Ödeneği			11,000.00	82,000.00	7,000.00
	Döner Sermaye					
	Diğer Yurt İçi Kaynaklar					
	Yurt Dışı Kaynaklar					
Genel Toplam		0.00	0.00	11,000.00	82,000.00	7,000.00

İDARE PERFORMANS HEDEFİ TABLOSU

İdare Adı	Tokat İl Özel İdaresi				
Amaç 1	TOKAT İLİNİ, EKONOMİK KAYNAKLARINI EN İYİ ŞEKİLDE DEĞERLENDİREBİLEN, DIŞ DÜNYA İLE ENTEGRE OLMUŞ BİR SANAYİ VE TİCARET YAPISINA KAVUŞTURMAK.				
Hedef 1.2	İl sanayi ve ticari faaliyetlerine yönelik olarak;çeşitli fuar,etkinlik ve organizasyonlara destek sağlanacaktır.				
Performans Hedefi	Yıllar				
	Gerçekleşme	Tahmin	Hedef		
	2009	2010	2011	2012	2013
Sanayi ve ticari amaçla yapılan fuar ve etkinliklere destek sağlanacaktır.					
Açıklamalar:Performans hedeflerini tanımlayıcı sonuçlar belirlenmemiştir.					
Performans Göstergeleri	2009	2010	2011	2012	2013
1 Ahilik haftası düzenlemesi			1	1	1
Açıklama					
2 Düzenlenen el sanatları fuarı sayısı			1	1	1
Açıklama					
3 Düzenlenen doğal taş ve mermer fuar sayısı			1	1	1
Açıklama					
4 Düzenlenen ticaret ve sanayi fuan sayısı			1	1	1
Açıklama					
İlgili harcama birimleri	Kaynak İhtiyacı				
	2009	2010	2011	2012	2013
1 İl Sanayi ve Ticaret Müdürlüğü			25,000.00	26,000.00	27,000.00
2					
3					
4					
İdare Düzeyinde Dağıtılan Giderler					
Genel Toplam	0.00	0.00	25,000.00	26,000.00	27,000.00
Kaynaklar					
Bütçe Ödeneği			25,000.00	26,000.00	27,000.00
Döner Sermaye					
Diğer Yurt İçi Kaynaklar					
Yurt Dışı Kaynaklar					
Genel Toplam	0.00	0.00	25,000.00	26,000.00	27,000.00

İDARE PERFORMANS HEDEFİ TABLOSU

İdare Adı	Tokat İl Özel İdaresi				
Amaç 1	TOKAT İLİNİ, EKONOMİK KAYNAKLARINI EN İYİ ŞEKİLDE DEĞERLENDİREBİLEN, DIŞ DÜNYA İLE ENTEGRE OLMUŞ BİR SANAYİ VE TİCARET YAPISINA KAVUŞTURMAK				
Hedef 1.3	Tüketici bilinçlendirme faaliyetlerine destek sağlanacaktır.				
Performans Hedefi	Yıllar				
	Gerçekleşme	Tahmin	Hedef		
	2009	2010	2011	2012	2013
Ulaşılan tüketici sayısı			1200	1200	1200
Açıklamalar:					
Performans Göstergeleri	2009	2010	2011	2012	2013
1 Hazırlanan broşür sayısı			1000	1000	1000
Açıklama					
2 Yapılan toplantı sayısı			12	12	12
Açıklama					
3					
Açıklama					
4					
Açıklama					
İlgili harcama birimleri	Kaynak İhtiyacı				
	2009	2010	2011	2012	2013
1 İl Sanayi ve Ticaret Müdürlüğü			7,000.00	7,500.00	8,000.00
2					
3					
4					
İdare Düzeyinde Dağıtılan Giderler					
Genel Toplam	0.00	0.00	7,000.00	7,500.00	8,000.00
Kaynaklar					
Bütçe Ödeneği			7,000.00	7,500.00	8,000.00
Döner Sermaye					
Diğer Yurt İçi Kaynaklar					
Yurt Dışı Kaynaklar					
Genel Toplam	0.00	0.00	7,000.00	7,500.00	8,000.00

İDARE PERFORMANS HEDEFİ TABLOSU

İdare Adı	Tokat İl Özel İdaresi				
Amaç 1	TOKAT İLİNİ, EKONOMİK KAYNAKLARINI EN İYİ ŞEKİLDE DEĞERLENDİREBİLEN, DIŞ DÜNYA İLE ENTEGRE OLMUŞ BİR SANAYİ VE TİCARET YAPISINA KAVUŞTURMAK.				
Hedef 1.4	Tokat İli ile özdeşleşen, coğrafi işaret ve yöresel ürünlerin tescilin yapılması sağlanacaktır.				
Performans Hedefi	Yıllar				
	Gerçekleşme	Tahmin	Hedef		
	2009	2010	2011	2012	2013
Tescil edilen coğrafi işaret ve yöresel ürün sayısı			15		
Açıklamalar					
Performans Göstergeleri	2009	2010	2011	2012	2013
1					
Açıklama					
2					
Açıklama					
3					
Açıklama					
4					
Açıklama					
İlgili harcama birimleri	Kaynak İhtiyacı				
	2009	2010	2011	2012	2013
1 İl Sanayi ve Ticaret Müdürlüğü			15,000.00		
2					
3					
4					
İdare Düzeyinde Dağıtılan Giderler					
Genel Toplam	0.00	0.00	15,000.00	0.00	0.00
Kaynaklar	İlgili harcama birimleri				
Bütçe Ödeneği			15,000.00		
Döner Sermaye					
Diğer Yurt İçi Kaynaklar					
Yurt Dışı Kaynaklar					
Genel Toplam	0.00	0.00	15,000.00	0.00	0.00

RUHSAT VE DENETİM HİZMETLERİ

İDARE PERFORMANS HEDEFİ TABLOSU					
İdare Adı	Tokat İl Özel İdaresi				
Amaç 1	İLİMİZ YER ALTI VE YERÜSTÜ KAYNAKLARINDAN ELDE EDİLEN ÜRETİMİ, KAYNAKLARINI GELECEK NESİLLERE TAŞIMA VE ÇEVREYE DUYARLI BİR ANLAYIŞ İÇERİSİNDE ARTIRMAK				
Hedef 1.1	Kum-çakıl ve taş ocaklarının tamamının yıl içerisinde denetimi yapılacaktır.Ruhsatlandırmalar;çevre,imar,tarihi ve kültürel değerler açısından gerekli şartların sağlanmasına yönelik projelendirmeler ve nakliye güzergahlarının korunmasına yönelik alınacak tedbirler doğrultusunda yapılacaktır.				
Performans Hedefi	Yıllar				
	Gerçekleşme	Tahmin	Hedef		
Kum-çakıl ve taş ocaklarının ruhsat ve denetimlerinin yapılma oranı(%)	2009	2010	2011	2012	2013
	-	100.00	100.00	100.00	100.00
Açıklama:					
Performans Göstergeleri					
	2009	2010	2011	2012	2013
1 Denetimi yapılan kum-çakıl ocağı sayısı	14	20	20	20	20
Açıklama					
2 Denetimi yapılan taş ocağı sayısı		7	10	10	10
Açıklama					
3					
Açıklama					
4					
Açıklama					
İlgili harcama birimleri					
	Kaynak İhtiyacı				
	2009	2010	2011	2012	2013
1 İl Özel idaresi Ruhsat ve Denetim Müdürlüğü	İdari Giderler	İdari Giderler	İdari Giderler	İdari Giderler	İdari Giderler
2					
3					
4					
İdare Düzeyinde Dağıtılan Giderler					
Genel Toplam					
	0.00	0.00	0.00	0.00	0.00
Kaynaklar					
Bütçe Ödeneği	0.00	0.00	0.00	0.00	0.00
Döner Sermaye					
Diğer Yurt İçi Kaynaklar					
Yurt Dışı Kaynaklar					
Genel Toplam					
	0.00	0.00	0.00	0.00	0.00

İDARE PERFORMANS HEDEFİ TABLOSU					
İdare Adı	Tokat İl Özel İdaresi				
Amaç 2	KURUM GÖREV ALANI İÇERİSİNDE YER ALAN HARİTA İMAR HİZMETLERİNİ, MODERN BİR HİZMET ANLAYIŞI İÇERİSİNDE ETKİN VE HIZLI BİR ŞEKİLDE YÜRÜTMEK				
Hedef 2.1	2015 yılı sonuna kadar köy yerleşik alan sınır tesbiti yapılmayan köy kalmayacaktır.				
Performans Hedefi	Yıllar				
	Gerçekleşme	Tahmin	Hedef		
	2009	2010	2011	2012	2013
Köy yerleşik alan sınırı tesbit edilen köy oranı(%)	49	57	66	74	83
Açıklamalar					
Performans Göstergeleri					
	2009	2010	2011	2012	2013
1	Köy yerleşik alan sınır tesbiti talebi sayısı	-	50	50	50
Açıklama					
2	Köy yerleşik alan sınır tesbiti yapılan köy sayısı	26	50	50	50
Açıklama					
3	Köy yerleşik alan haritası elektronik ortama aktarılan köy sayısı	26	50	50	50
Açıklama					
4					
Açıklama					
İlgili harcama birimleri					
Kaynak İhtiyacı					
	2009	2010	2011	2012	2013
1	İl Özel idaresi Ruhsat ve Denetim Müdürlüğü	İdari Giderler	İdari Giderler	İdari Giderler	İdari Giderler
2					
3					
4					
İdare Düzeyinde Dağıtılan Giderler					
Genel Toplam					
	0.00	0.00	0.00	0.00	0.00
Kaynaklar					
	Bütçe Ödeneği	0.00	0.00	0.00	0.00
	Döner Sermaye				
	Diğer Yurt İçi Kaynaklar				
	Yurt Dışı Kaynaklar				
Genel Toplam					
	0.00	0.00	0.00	0.00	0.00

İDARE PERFORMANS HEDEFİ TABLOSU					
İdare Adı	Tokat İl Özel İdaresi				
Amaç 2	KURUM GÖREV ALANI İÇERİSİNDE YER ALAN HARİTA İMAR HİZMETLERİNİ, MODERN BİR HİZMET ANLAYIŞI İÇERİSİNDE ETKİN VE HIZLI BİR ŞEKİLDE YÜRÜTMEK				
Hedef 2.2	Köy içi imar ve ruhsatlandırma faaliyetlerinin, daha düzenli ve etkin hale getirilebilmesi amacıyla; Ruhsat ve Denetim Müdürlüğü faaliyetleri ile ilgili olarak, tüm köy muhtarlığının bilgilendirilmesi sağlanacaktır.				
Performans Hedefi	Yıllar				
	Gerçekleşme	Tahmin	Hedef		
Çalışmalar hakkında bilgilendirilen muhtarlık sayısı	2009	2010	2011	2012	2013
			590		
Performans Göstergeleri					
	2009	2010	2011	2012	2013
1	Kaçak yapı kontrolü yapılan köy sayısı		50	50	50
Açıklama					
2					
Açıklama					
3					
Açıklama					
4					
Açıklama					
İlgili harcama birimleri					
Kaynak İhtiyacı					
	2009	2010	2011	2012	2013
1	İl Özel idaresi Ruhsat ve Denetim Müdürlüğü		İdari Giderler	İdari Giderler	İdari Giderler
2					
3					
4					
İdare Düzeyinde Dağıtılan Giderler					
Genel Toplam					
	0.00	0.00	0.00	0.00	0.00
Kaynaklar					
	Bütçe Ödeneği		0.00	0.00	0.00
	Döner Sermaye				
	Diğer Yurt İçi Kaynaklar				
	Yurt Dışı Kaynaklar				
Genel Toplam					
	0.00	0.00	0.00	0.00	0.00

İDARE PERFORMANS HEDEFİ TABLOSU					
İdare Adı	Tokat İl Özel İdaresi				
Amaç 2	KURUM GÖREV ALANI İÇERİSİNDE YER ALAN HARİTA İMAR HİZMETLERİNİ, MODERN BİR HİZMET ANLAYIŞI İÇERİSİNDE ETKİN VE HIZLI BİR ŞEKİLDE YÜRÜTMEK				
Hedef 2.3	Çevre ve Orman Bakanlığı tarafından hazırlanan,"Tokat ili Çevre Düzeni Planı"yeniden değerlendirilerek 2015 yılı sonuna kadar hazırlanacaktır.				
Performans Hedefi	Yıllar				
	Gerçekleşme	Tahmin	Hedef		
Tokat ili çevre düzeni planı tamamlanma oranı(%)	2009	2010	2011	2012	2013
				1.00	
Performans Göstergeleri					
	2009	2010	2011	2012	2013
1	1/25000 ölçekli Tokat ili çevre düzeni planının yeniden hazırlanması			1	
Açıklama					
2					
Açıklama					
3					
Açıklama					
4					
Açıklama					
İlgili harcama birimleri					
Kaynak İhtiyacı					
	2009	2010	2011	2012	2013
1	İl Özel idaresi Ruhsat ve Denetim Müdürlüğü		0.00	1,000,000.00	
2					
3					
4					
İdare Düzeyinde Dağıtılan Giderler					
Genel Toplam					
	0.00	0.00	0.00	1,000,000.00	0.00
Kaynaklar					
Kaynaklar	Bütçe Ödeneği		0.00	1,000,000.00	
	Döner Sermaye				
	Diğer Yurt İçi Kaynaklar				
	Yurt Dışı Kaynaklar				
Genel Toplam					
	0.00	0.00	0.00	1,000,000.00	0.00

SAĞLIK HİZMETLERİ

İDARE PERFORMANS HEDEFİ TABLOSU						
İdare Adı	Tokat İl Özel İdaresi					
Amaç 1	TÜM YERLEŞİM BİRİMLERİNDE YAŞAYAN İNSANLARA İLK SAĞLIK MÜDAHELESİNİN YAPILABİLECEĞİ VE RAHATLIKLA ULAŞILABİLECEK, SAĞLIK TESİSLERİ İNŞA EDİLECEK VE DÜZENLİ ÇALIŞMALARI SAĞLANACAKTIR					
Hedef 1.1	Sağlık hizmetin etkin bir şekilde sağlanabilmesi amacıyla, yılda 2 adet yeni sağlık tesisi yapımı ile 11 adet sağlık tesisinin bakım-onarımı yapılacaktır.					
Performans Hedefi	Yıllar					
	Gerçekleşme	Tahmin	Hedef			
İlimiz ihtiyacı olan sağlık altyapısına yönelik yatırımlar devam ettirilecektir.	2009	2010	2011	2012	2013	
Açıklamalar:Performans hedeflerini tanımlayıcı sonuçlar belirlenmemiştir.						
Performans Göstergeleri	2009	2010	2011	2012	2013	
1 Yeni yapılan sağlık tesisi sayısı	4 (3 adet hastane ve ek bina tesisi-1 adet sağlık ocağı)	3 (Sağlık Ocağı)	2	2	2	
Açıklama						
2 Bakım-onarım yapılan sağlık tesisi sayısı	3	15	20	20	20	
Açıklama						
3						
Açıklama						
4						
Açıklama						
İlgili harcama birimleri	Kaynak İhtiyacı					
	2009	2010	2011	2012	2013	
1 İl Sağlık Müdürlüğü	13,500,258.58	923,000.00	226,000.00	250,000.00	275,000.00	
2						
3						
4						
İdare Düzeyinde Dağıtılan Giderler						
Genel Toplam	13,500,258.58	923,000.00	226,000.00	250,000.00	275,000.00	
Kaynaklar	Bütçe Ödeneği	13,500,258.58	923,000.00	226,000.00	250,000.00	275,000.00
	Döner Sermaye					
	Diğer Yurt İçi Kaynaklar					
	Yurt Dışı Kaynaklar					
Genel Toplam	13,500,258.58	923,000.00	226,000.00	250,000.00	275,000.00	

KÜLTÜR VE TURİZM HİZMETLERİ

İDARE PERFORMANS HEDEFİ TABLOSU					
İdare Adı	Tokat İl Özel İdaresi				
Amaç 1	TOKAT İLİNDEKİ TARİHİ, KÜLTÜREL VE TURİSTİK MEKÂNLARI KORUMAK, GELİŞTİRMEK VE TANITIMINI YAPARAK TURİZME KAZANDIRMAK.				
Hedef 1.1	2011 yılının sonuna kadar, somut olmayan kültürel mirasların envanteri çıkarılacak ve koruma amaçlı imar planı hazırlanacaktır.				
Performans Hedefi	Yıllar				
	Gerçekleşme	Tahmin	Hedef		
	2009	2010	2011	2012	2013
Tarihi mekanları turizme kazandırmak amaçlı yapılan çalışma sayısı			3		
Açıklamalar					
Performans Göstergeleri	2009	2010	2011	2012	2013
1 Somut olmayan kültürel miras ve turizm envanterinin hazırlanması			1		
Açıklama					
2 Avlak envanterinin yapılması			1		
Açıklama					
3 Koruma amaçlı imar planının hazırlanması			1		
Açıklama					
4					
Açıklama					
İlgili harcama birimleri	Kaynak İhtiyacı				
	2009	2010	2011	2012	2013
1 İl Kültür ve Turizm Müdürlüğü			190,000.00		
2					
3					
4					
İdare Düzeyinde Dağıtılan Giderler					
Genel Toplam	0.00	0.00	190,000.00	0.00	0.00
Kaynaklar					
Bütçe Ödeneği					
Döner Sermaye					
Diğer Yurt İçi Kaynaklar			190,000.00		
Yurt Dışı Kaynaklar					
Genel Toplam	0.00	0.00	190,000.00	0.00	0.00

İDARE PERFORMANS HEDEFİ TABLOSU

İdare Adı	Tokat İl Özel İdaresi					
Amaç 1	TOKAT İLİNDEKİ TARİHİ, KÜLTÜREL VE TURİSTİK MEKÂNLARI KORUMAK, GELİŞTİRMEK VE TANITIMINI YAPARAK TURİZME KAZANDIRMAK.					
Hedef 1.2	Tokat genelinde 5 adet kazı çalışması yapılacaktır.					
Performans Hedefi	Yıllar					
	Gerçekleşme	Tahmin	Hedef			
	2009	2010	2011	2012	2013	
Kazı çalışmalarını yapılan proje sayısı			5	5	5	
Açıklamalar						
Performans Göstergeleri						
	2009	2010	2011	2012	2013	
1	Gümenek(Komana Pantika) Antik şehrinde kazı çalışmalarına devam edilecektir.					
Açıklama						
2	Sebastopolis Antik kenti kazı çalışmalarının başlatılması					
Açıklama						
3	Tokat kalesinde temizlik kazısı yapılması					
Açıklama						
4	Reşadiye Bozçalı'da yer alan höyük de kazı çalışması yapılması					
Açıklama						
5	Yeşiyurt/Çirdak Fırıntepe'de antik kazı çalışması yapılması					
Açıklama						
İlgili harcama birimleri	Kaynak İhtiyacı					
	2009	2010	2011	2012	2013	
1	İl Kültür ve Turizm Müdürlüğü	33,621.46	465,000.00	320,000.00	320,000.00	320,000.00
2						
3						
4						
İdare Düzeyinde Dağıtılan Giderler						
Genel Toplam		33,621.46	465,000.00	320,000.00	320,000.00	320,000.00
Kaynaklar						
Bütçe Ödeneği	33,621.46	465,000.00	320,000.00	320,000.00	320,000.00	
Döner Sermaye						
Diğer Yurt İçi Kaynaklar						
Yurt Dışı Kaynaklar						
Genel Toplam		33,621.46	465,000.00	320,000.00	320,000.00	320,000.00

İDARE PERFORMANS HEDEFİ TABLOSU					
İdare Adı	Tokat İl Özel İdaresi				
Amaç 1	TOKAT İLİNDEKİ TARİHİ, KÜLTÜREL VE TURİSTİK MEKÂNLARI KORUMAK, GELİŞTİRMEK VE TANITIMINI YAPARAK TURİZME KAZANDIRMAK.				
Hedef 1.3	İl genelinde muhtelif tarihi yapıların; bakım, onanım, restorasyon ve rekonstrüksiyonu yapılacaktır.				
Performans Hedefi	Yıllar				
	Gerçekleşme	Tahmin	Hedef		
Bakım onanım,restorasyon ve rekonsrüksiyon yapılan proje sayısı	2009	2010	2011	2012	2013
			2	2	2
Performans Göstergeleri	2009	2010	2011	2012	2013
1 Tokat Kalesi restorasyon yapımı					
Açıklama					
2 Zile Kalesi restorasyon yapımı					
Açıklama					
3 Niksar Kalesi restorasyon yapımı					
Açıklama					
4 Turhal Kalesi restorasyon yapımı					
Açıklama					
İlgili harcama birimleri	Kaynak İhtiyacı				
	2009	2010	2011	2012	2013
1 İl Kültür ve Turizm Müdürlüğü					
2					
3					
4					
İdare Düzeyinde Dağıtılan Giderler					
Genel Toplam	0.00	0.00	0.00	0.00	0.00
Kaynaklar	Bütçe Ödeneği				
	Döner Sermaye				
	Diğer Yurt İçi Kaynaklar				
	Yurt Dışı Kaynaklar				
Genel Toplam	0.00	0.00	0.00	0.00	0.00

İDARE PERFORMANS HEDEFİ TABLOSU

İdare Adı	Tokat İl Özel İdaresi				
Amaç 1	TOKAT İLİNDEKİ TARİHİ, KÜLTÜREL VE TURİSTİK MEKÂNLARI KORUMAK, GELİŞTİRMEK VE TANITIMINI YAPARAK TURİZME KAZANDIRMAK.				
Hedef 1.3	İl genelinde muhtelif tarihi yapıların; bakım, onarım, restorasyon ve rekonstrüksiyonu yapılacaktır.				
Performans Hedefi	Yıllar				
	Gerçekleşme	Tahmin	Hedef		
	2009	2010	2011	2012	2013
Bakım onarım,restorasyon ve rekonstrüksiyon yapılan tarihi bina sayısı			2	2	2
Performans Göstergeleri	2009	2010	2011	2012	2013
5 Plevne müzesi restorasyon ve teşhiri yapımı					
Açıklama					
6 İl özel İdaresi tarafından Sulusokak'ta satın alınan tarihi evin yazmacılık müzesi olarak restore edilmesi					
Açıklama					
7 Tarihi yüksek kahvenin satın alınarak restore edilmesi					
Açıklama					
8 Eski yazmacılar hanının restorasyonunun yapılması					
Açıklama					
İlgili harcama birimleri	Kaynak İhtiyacı				
	2009	2010	2011	2012	2013
1 İl Kültür ve Turizm Müdürlüğü					
2					
3					
4					
İdare Düzeyinde Dağıtılan Giderler					
Genel Toplam	0.00	0.00	0.00	0.00	0.00
Kaynaklar					
Bütçe Ödeneği					
Döner Sermaye					
Diğer Yurt İçi Kaynaklar					
Yurt Dışı Kaynaklar					
Genel Toplam	0.00	0.00	0.00	0.00	0.00

İDARE PERFORMANS HEDEFİ TABLOSU

İdare Adı	Tokat İl Özel İdaresi				
Amaç 1	TOKAT İLİNDEKİ TARİHİ, KÜLTÜREL VE TURİSTİK MEKÂNLARI KORUMAK, GELİŞTİRMEK VE TANITIMINI YAPARAK TURİZME KAZANDIRMAK.				
Hedef 1.3	İl genelinde muhtelif tarihi yapıların; bakım, onarım, restorasyon ve rekonstrüksiyonu yapılacaktır.				
Performans Hedefi	Yıllar				
	Gerçekleşme	Tahmin	Hedef		
	2009	2010	2011	2012	2013
Bakım onarım, restorasyon ve rekonstrüksiyon yapılan tarihi bina sayısı			2	2	2
Performans Göstergeleri	2009	2010	2011	2012	2013
9 Deveci hanının restorasyonunun yapımı					
Açıklama					
10 Latifoğlu Konağının restore edilmesi					
Açıklama					
11 Tokat kiliselerinin bakım onarım ve restore edilmesi					
Açıklama					
12 Erbaa Kaleköy Boğazkesen Köprü ve kalesinin restore edilmesi					
Açıklama					
13 Tarihi, kültürel ve turistik özellik taşıyan bazı binaların, bakım-onarımların yapılması					
Açıklama					
İlgili harcama birimleri	Kaynak İhtiyacı				
	2009	2010	2011	2012	2013
1 İl Kültür ve Turizm Müdürlüğü	1,069,242.69	-	2,491,000.00	2,491,000.00	2,491,000.00
2					
3					
4					
İdare Düzeyinde Dağıtılan Giderler					
Genel Toplam	1,069,242.69	0.00	2,491,000.00	2,491,000.00	2,491,000.00
Kaynaklar	Bütçe Ödeneği	1,069,242.69	-	146,000.00	
	Döner Sermaye				
	Diğer Yurt İçi Kaynaklar		2,345,000.00	2,491,000.00	2,491,000.00
	Yurt Dışı Kaynaklar				
Genel Toplam	1,069,242.69	0.00	2,491,000.00	2,491,000.00	2,491,000.00

İDARE PERFORMANS HEDEFİ TABLOSU

İdare Adı	Tokat İl Özel İdaresi				
Amaç 1	TOKAT İLİNDEKİ TARİHİ, KÜLTÜREL VE TURİSTİK MEKÂNLARI KORUMAK, GELİŞTİRMEK VE TANITIMINI YAPARAK TURİZME KAZANDIRMAK.				
Hedef 1.4	Niksar Talazan Köprüsünün onarımı yapılacaktır.				
Performans Hedefi	Yıllar				
	Gerçekleşme	Tahmin	Hedef		
	2009	2010	2011	2012	2013
Onarım yapılan tarihi tesis sayısı			1		
Açıklamalar					
Performans Göstergeleri	2009	2010	2011	2012	2013
1					
Açıklama					
2					
Açıklama					
3					
Açıklama					
4					
Açıklama					
İlgili harcama birimleri	Kaynak İhtiyacı				
	2009	2010	2011	2012	2013
1 Karayolları Genel Müdürlüğü			2,500,000.00		
2					
3					
4					
İdare Düzeyinde Dağıtılan Giderler					
Genel Toplam	0.00	0.00	2,500,000.00	0.00	0.00
Kaynaklar					
Bütçe Ödeneği					
Döner Sermaye					
Diğer Yurt İçi Kaynaklar			2,500,000.00		
Yurt Dışı Kaynaklar					
Genel Toplam	0.00	0.00	2,500,000.00	0.00	0.00

İDARE PERFORMANS HEDEFİ TABLOSU

İdare Adı	Tokat İl Özel İdaresi					
Amaç 1	TOKAT İLİNDEKİ TARİHİ, KÜLTÜREL VE TURİSTİK MEKÂNLARI KORUMAK, GELİŞTİRMEK VE TANITIMINI YAPARAK TURİZME KAZANDIRMAK					
Hedef 1.5	2013 yılına kadar 112 adet sivil mimari örneği evlerin bulunduğu Bey hamam sokağı ve Sulusokak, sokak sağlıklaştırmaları ve cephe giydirmeleri yapılacaktır.					
Performans Hedefi	Yıllar					
	Gerçekleşme	Tahmin	Hedef			
	2009	2010	2011	2012	2013	
Sokak sağlıklaştırmaları kapsamında restorasyon yapılan ev sayısı			37	37	38	
Açıklamalar						
Performans Göstergeleri						
	2009	2010	2011	2012	2013	
1	Bey Hamamsokağında bulunan (52 sivil mimarlık örneği evin)evlerin,sokak sağlıklaştırmalarının yapılması					
Açıklama						
2	Sulusokakta bulunan (52 sivil mimarlık örneği evin)evlerin,sokak sağlıklaştırmaları ve cephe giydirmelerinin yapılması					
Açıklama						
3						
Açıklama						
4						
Açıklama						
İlgili harcama birimleri						
	2009	2010	2011	2012	2013	
1	İl Kültür ve Turizm Müdürlüğü	772,936.11	-	1,650,000.00	1,650,000.00	1,700,000.00
2						
3						
4						
İdare Düzeyinde Dağıtılan Giderler						
Genel Toplam		772,936.11	0.00	1,650,000.00	1,650,000.00	1,700,000.00
Kaynaklar						
	Bütçe Ödeneği	772,936.11	-			
	Döner Sermaye			1,650,000.00	1,650,000.00	1,700,000.00
	Diğer Yurt İçi Kaynaklar					
	Yurt Dışı Kaynaklar					
Genel Toplam		772,936.11	0.00	1,650,000.00	1,650,000.00	1,700,000.00

İDARE PERFORMANS HEDEFİ TABLOSU

İdare Adı	Tokat İl Özel İdaresi				
Amaç 1	TOKAT İLİNDEKİ TARİHİ, KÜLTÜREL VE TURİSTİK MEKÂNLARI KORUMAK, GELİŞTİRMEK VE TANITIMINI YAPARAK TURİZME KAZANDIRMAK.				
Hedef 1.6	Şehrin turizm ve kültür hayatına katkısını artırmaya yönelik olarak; iyileştirme ve düzenleme çalışmalarını içeren muhtelif projeler hayata geçirilecektir.				
Performans Hedefi	Yıllar				
	Gerçekleşme	Tahmin	Hedef		
	2009	2010	2011	2012	2013
İyileştirme ve düzenleme çalışmaları yapılan proje sayısı			2	2	2
Açıklamalar					
Performans Göstergeleri	2009	2010	2011	2012	2013
1 Tokat kalesinde bulunan su sarnıcının temizlenmesi					
Açıklama					
2 Niksar Melikgazi Türbesi ve Mezarlığında bulunan mezar taşlarının düzenlenmesi					
Açıklama					
3 Haç Dağının mesire yeri olarak düzenlenmesi					
Açıklama					
4 Kale dibinde bulunan evlerin kaldırılarak çevre düzenlemesinin yapılması					
Açıklama					
İlgili harcama birimleri	Kaynak İhtiyacı				
	2009	2010	2011	2012	2013
1 İl Kültür ve Turizm Müdürlüğü					
2					
3					
4					
İdare Düzeyinde Dağıtılan Giderler					
Genel Toplam	0.00	0.00	0.00	0.00	0.00
Kaynaklar	Bütçe Ödeneği				
	Döner Sermaye				
	Diğer Yurt İçi Kaynaklar				
	Yurt Dışı Kaynaklar				
Genel Toplam	0.00	0.00	0.00	0.00	0.00

İDARE PERFORMANS HEDEFİ TABLOSU					
İdare Adı	Tokat İl Özel İdaresi				
Amaç 1	TOKAT İLİNDEKİ TARİHİ, KÜLTÜREL VE TURİSTİK MEKÂNLARI KORUMAK, GELİŞTİRMEK VE TANITIMINI YAPARAK TURİZME KAZANDIRMAK.				
Hedef 1.6	Şehrin turizm ve kültür hayatına katkısını artırmaya yönelik olarak; iyileştirme ve düzenleme çalışmalarını içeren muhtelif projeler hayata geçirilecektir.				
Performans Hedefi	Yıllar				
	Gerçekleşme	Tahmin	Hedef		
İyileştirme ve düzenleme çalışmaları yapılan proje sayısı	2009	2010	2011	2012	2013
			2	2	2
Açıklamalar					
Performans Göstergeleri					
	2009	2010	2011	2012	2013
5	Kırk Badallardan,Hac Dağına raylı teleferik yapılması				
Açıklama					
6	Turhal Mercimektepe mevkiinde bulunan Devini mağarasının çevre düzenlemesinin yapılması				
Açıklama					
7	Artova Özündürük mevkiinde bulunan yer altı yerleşiminin çevre düzenlemesinin yapılması				
Açıklama					
8	Niksar İlçesinde bulunan yer altı galerisinin Güzel Sanatlar galerisi haline dönüştürülmesi				
Açıklama					
İlgili harcama birimleri					
	2009	2010	2011	2012	2013
1	İl Kültür ve Turizm Müdürlüğü				
2					
3					
4					
İdare Düzeyinde Dağıtılan Giderler					
Genel Toplam					
	0.00	0.00	0.00	0.00	0.00
Kaynaklar					
	Bütçe Ödeneği				
	Döner Sermaye				
	Diğer Yurt İçi Kaynaklar				
	Yurt Dışı Kaynaklar				
Genel Toplam					
	0.00	0.00	0.00	0.00	0.00

İDARE PERFORMANS HEDEFİ TABLOSU

İdare Adı	Tokat İl Özel İdaresi				
Amaç 1	TOKAT İLİNDEKİ TARİHİ, KÜLTÜREL VE TURİSTİK MEKÂNLARI KORUMAK, GELİŞTİRMEK VE TANITIMINI YAPARAK TURİZME KAZANDIRMAK.				
Hedef 1.6	Şehrin turizm ve kültür hayatına katkısını artırmaya yönelik olarak; iyileştirme ve düzenleme çalışmalarını içeren muhtelif projeler hayata geçirilecektir.				
Performans Hedefi	Yıllar				
	Gerçekleşme	Tahmin	Hedef		
	2009	2010	2011	2012	2013
İyileştirme ve düzenleme çalışmaları yapılan proje sayısı			2	2	2
Açıklamalar					
Performans Göstergeleri					
	2009	2010	2011	2012	2013
9 Almus Babaköy mağarasının turizme yönelik düzenlenmesi					
Açıklama					
10 Almus Tekneçik Köy Çal Mağarasının turizme yönelik düzenlenmesi					
Açıklama					
11 Almus Kızılelma mağarasının turizme yönelik düzenlenmesi					
Açıklama					
12 Yeşilyurt Türkmen evleri ve Çamlık mevkisinin mesire alanı olarak düzenlenmesi					
Açıklama					
İlgili harcama birimleri					
	2009	2010	2011	2012	2013
1 İl Kültür ve Turizm Müdürlüğü					
2					
3					
4					
İdare Düzeyinde Dağıtılan Giderler					
Genel Toplam	0.00	0.00	0.00	0.00	0.00
Kaynaklar					
Bütçe Ödeneği					
Döner Sermaye					
Diğer Yurt İçi Kaynaklar					
Yurt Dışı Kaynaklar					
Genel Toplam	0.00	0.00	0.00	0.00	0.00

İDARE PERFORMANS HEDEFİ TABLOSU

İdare Adı	Tokat İl Özel İdaresi				
Amaç 1	TOKAT İLİNDEKİ TARİHİ, KÜLTÜREL VE TURİSTİK MEKÂNLARI KORUMAK, GELİŞTİRMEK VE TANITIMINI YAPARAK TURİZME KAZANDIRMAK.				
Hedef 1.6	Şehrin turizm ve kültür hayatına katkısını artırmaya yönelik olarak; iyileştirme ve düzenleme çalışmalarını içeren muhtelif projeler hayata geçirilecektir.				
Performans Hedefi	Yıllar				
	Gerçekleşme	Tahmin	Hedef		
	2009	2010	2011	2012	2013
İyileştirme ve düzenleme çalışmaları yapılan proje sayısı			2	2	2
Açıklamalar					
Performans Göstergeleri					
	2009	2010	2011	2012	2013
13	Artova Boyunpınar mağarasının turizme yönelik düzenlenmesi				
Açıklama					
14	Konu ile ilgili çeşitli projelere destek sağlanacaktır.				
Açıklama					
Açıklama					
Açıklama					
İlgili harcama birimleri					
	Kaynak İhtiyacı				
	2009	2010	2011	2012	2013
1	İl Kültür ve Turizm Müdürlüğü		1,570,000.00	1,570,000.00	1,570,000.00
2					
3					
4					
İdare Düzeyinde Dağıtılan Giderler					
Genel Toplam					
	0.00	0.00	1,570,000.00	1,570,000.00	1,570,000.00
Kaynaklar					
	Bütçe Ödeneği		11,000.00		
	Döner Sermaye				
	Diğer Yurt İçi Kaynaklar		1,559,000.00	1,570,000.00	1,570,000.00
	Yurt Dışı Kaynaklar				
Genel Toplam					
	0.00	0.00	1,570,000.00	1,570,000.00	1,570,000.00

İDARE PERFORMANS HEDEFİ TABLOSU

İdare Adı	Tokat İl Özel İdaresi				
Amaç 1	TOKAT İLİNDEKİ TARİHİ, KÜLTÜREL VE TURİSTİK MEKÂNLARI KORUMAK, GELİŞTİRMEK VE TANITIMINI YAPARAK TURİZME KAZANDIRMAK.				
Hedef 1.7	2012 Yılı sonuna kadar İldeki kaplıcaların geliştirilerek sağlık turizmine katkısını artırmaya yönelik olarak 2 adet proje hayata geçirilecektir.				
Performans Hedefi	Yıllar				
	Gerçekleşme	Tahmin	Hedef		
	2009	2010	2011	2012	2013
Sağlık Turizmi kapsamında geliştirilen kaplıca sayısı			1	1	
Açıklamalar					
Performans Göstergeleri					
	2009	2010	2011	2012	2013
1	Sulusaray Kaplıcasının iyileştirilmesi ve geliştirilmesi				
Açıklama					
2	Reşadiye Kaplıcalarının termal turizminin geliştirilmesi				
Açıklama					
3					
Açıklama					
4					
Açıklama					
İlgili harcama birimleri					
			Kaynak İhtiyacı		
	2009	2010	2011	2012	2013
1	İl Kültür ve Turizm Müdürlüğü		100,000.00	100,000.00	
2					
3					
4					
İdare Düzeyinde Dağıtılan Giderler					
Genel Toplam					
	0.00	0.00	100,000.00	100,000.00	0.00
Kaynaklar					
	Bütçe Ödeneği			100,000.00	
	Döner Sermaye				
	Diğer Yurt İçi Kaynaklar		100,000.00		
	Yurt Dışı Kaynaklar				
Genel Toplam					
	0.00	0.00	100,000.00	100,000.00	0.00

İDARE PERFORMANS HEDEFİ TABLOSU						
İdare Adı	Tokat İl Özel İdaresi					
Amaç 1	TOKAT İLİNDEKİ TARİHİ, KÜLTÜREL VE TURİSTİK MEKÂNLARI KORUMAK, GELİŞTİRMEK VE TANITIMINI YAPARAK TURİZME KAZANDIRMAK.					
Hedef 1.8	Kültür ve turizm varlıklarımızın daha bilinçli tanıtılması için sektördeki yönetici ve çalışanların geliştirilmesine yönelik turizm ile ilgili konularda il genelinde yılda en az 5 adet eğitim programı düzenlenecektir.					
Performans Hedefi	Yıllar					
	Gerçekleşme	Tahmin	Hedef			
Düzenlenen eğitim programı sayısı	2009	2010	2011	2012	2013	
			5	5	5	
Açıklamalar						
Performans Göstergeleri						
	2009	2010	2011	2012	2013	
1	Hijyen konulu eğitim programının düzenlenmesi					
Açıklama						
2	İşbaşı, Yönetici ve Ev pansiyonculuğu konulu eğitim programlarının düzenlenmesi					
Açıklama						
3	Yaygın turizm ve Fiyat İstikrarı Eğitim Programının Düzenlenmesi					
Açıklama						
4	Yabancı dil eğitim programının düzenlenmesi, turist rehberlerinin yetiştirilmesi					
Açıklama						
5	Seramik kursu					
Açıklama						
İlgili harcama birimleri	Kaynak İhtiyacı					
	2009	2010	2011	2012	2013	
1	İl Kültür ve Turizm Müdürlüğü		14,000.00	14,000.00	14,000.00	
2						
3						
4						
İdare Düzeyinde Dağıtılan Giderler						
Genel Toplam		0.00	0.00	14,000.00	14,000.00	14,000.00
Kaynaklar	Bütçe Ödeneği			14,000.00	14,000.00	
	Döner Sermaye					
	Diğer Yurt İçi Kaynaklar		14,000.00			
	Yurt Dışı Kaynaklar					
Genel Toplam		0.00	0.00	14,000.00	14,000.00	14,000.00

İDARE PERFORMANS HEDEFİ TABLOSU					
İdare Adı	Tokat İl Özel İdaresi				
Amaç 1	TOKAT İLİNDEKİ TARİHİ, KÜLTÜREL VE TURİSTİK MEKÂNLARI KORUMAK, GELİŞTİRMEK VE TANITIMINI YAPARAK TURİZME KAZANDIRMAK.				
Hedef 1.9	İldeki göl, gölet, dere, ırmak, nehir, baraj çevreleri ve turizme uygun yaylaların değerlendirilerek turizme kazandırılması amacıyla muhtelif projeler hayata geçirilecektir.				
Performans Hedefi	Yıllar				
	Gerçekleşme	Tahmin	Hedef		
	2009	2010	2011	2012	2013
Göl,dere,ırmak ve yayla gibi yerleri turizme kazandırmak amaçlı uygulanan proje sayısı			4	4	4
Açıklamalar					
Performans Göstergeleri					
	2009	2010	2011	2012	2013
1 Kaz gölünde seyir teraslarının yanına sosyal tesislerin yapılması					
Açıklama					
2 Reşadiye Zınav Gölünün koruma projesi					
Açıklama					
3 Flora ve fauna çeşitliliğinin değerlendirilebilmesi için araştırmaların başlatılması					
Açıklama					
4 Yeşilırmak Kelkit Çayında rafting yapılması					
Açıklama					
5 Almus Baraj gölünde su sporları yapılması					
Açıklama					
İlgili harcama birimleri	Kaynak İhtiyacı				
	2009	2010	2011	2012	2013
1 İl Kültür ve Turizm Müdürlüğü					
2					
3					
4					
İdare Düzeyinde Dağıtılan Giderler					
Genel Toplam	0.00	0.00	0.00	0.00	0.00
Kaynaklar					
Bütçe Ödeneği					
Döner Sermaye					
Diğer Yurt İçi Kaynaklar					
Yurt Dışı Kaynaklar					
Genel Toplam	0.00	0.00	0.00	0.00	0.00

İDARE PERFORMANS HEDEFİ TABLOSU

İdare Adı	Tokat İl Özel İdaresi				
Amaç 1	TOKAT İLİNDEKİ TARİHİ, KÜLTÜREL VE TURİSTİK MEKÂNLARI KORUMAK, GELİŞTİRMEK VE TANITIMINI YAPARAK TURİZME KAZANDIRMAK.				
Hedef 1.9	İldeki göl, gölet, dere, ırmak, nehir, baraj çevreleri ve turizme uygun yaylaların değerlendirilerek turizme kazandırılması amacıyla muhtelif projeler hayata geçirilecektir.				
Performans Hedefi	Yıllar				
	Gerçekleşme	Tahmin	Hedef		
	2009	2010	2011	2012	2013
Göl, dere, ırmak ve yayla gibi yerleri turizme kazandırmak amaçlı uygulanan proje sayısı			4	4	4
Açıklamalar					
Performans Göstergeleri					
	2009	2010	2011	2012	2013
6 Topçam yaylasının turizme kazandırılması projesi					
Açıklama					
7 Selemen yaylasının turizme kazandırılması					
Açıklama					
8 Batmantaş yaylasının turizme kazandırılması					
Açıklama					
9 Reşadiye Yolüstü Kanyonunun turizme kazandırılması					
Açıklama					
10 Reşadiye Bozcalı Yaylasının turizme kazandırılması					
Açıklama					
İlgili harcama birimleri	Kaynak İhtiyacı				
	2009	2010	2011	2012	2013
1 İl Kültür ve Turizm Müdürlüğü					
2					
3					
4					
İdare Düzeyinde Dağıtılan Giderler					
Genel Toplam	0.00	0.00	0.00	0.00	0.00
Kaynaklar					
Bütçe Ödeneği					
Döner Sermaye					
Diğer Yurt İçi Kaynaklar					
Yurt Dışı Kaynaklar					
Genel Toplam	0.00	0.00	0.00	0.00	0.00

İDARE PERFORMANS HEDEFİ TABLOSU

İdare Adı	Tokat İl Özel İdaresi				
Amaç 1	TOKAT İLİNDEKİ TARİHİ, KÜLTÜREL VE TURİSTİK MEKÂNLARI KORUMAK, GELİŞTİRMEK VE TANITIMINI YAPARAK TURİZME KAZANDIRMAK				
Hedef 1.9	İldeki göl, gölet, dere, ırmak, nehir, baraj çevreleri ve turizme uygun yaylaların değerlendirilerek turizme kazandırılması amacıyla muhtelif projeler hayata geçirilecektir.				
Performans Hedefi	Yıllar				
	Gerçekleşme	Tahmin	Hedef		
	2009	2010	2011	2012	2013
Göl,dere,ırmak ve yayla gibi yerleri turizme kazandırmak amaçlı uygulanan proje sayısı			4	4	4
Açıklamalar					
Performans Göstergeleri					
	2009	2010	2011	2012	2013
11 Reşadiye Cinban Yaylasının turizme kazandırılması					
Açıklama					
12 Reşadiye Keti Yaylasının turizme kazandırılması					
Açıklama					
13 Reşadiye Batmış Yaylasının turizme kazandırılması					
Açıklama					
14 Reşadiye Bereketli Yaylasının turizme kazandırılması					
Açıklama					
15 Reşadiye Taşlıca Yaylasının turizme kazandırılması					
Açıklama					
İlgili harcama birimleri	Kaynak İhtiyacı				
	2009	2010	2011	2012	2013
1 İl Kültür ve Turizm Müdürlüğü					
2					
3					
4					
İdare Düzeyinde Dağıtılan Giderler					
Genel Toplam	0.00	0.00	0.00	0.00	0.00
Kaynaklar					
Bütçe Ödeneği					
Döner Sermaye					
Diğer Yurt İçi Kaynaklar					
Yurt Dışı Kaynaklar					
Genel Toplam	0.00	0.00	0.00	0.00	0.00

İDARE PERFORMANS HEDEFİ TABLOSU

İdare Adı	Tokat İl Özel İdaresi				
Amaç 1	TOKAT İLİNDEKİ TARİHİ, KÜLTÜREL VE TURİSTİK MEKÂNLARI KORUMAK, GELİŞTİRMEK VE TANITIMINI YAPARAK TURİZME KAZANDIRMAK.				
Hedef 1.9	İldeki göl, gölet, dere, ırmak, nehir, baraj çevreleri ve turizme uygun yaylaların değerlendirilerek turizme kazandırılması amacıyla muhtelif projeler hayata geçirilecektir.				
Performans Hedefi	Yıllar				
	Gerçekleşme	Tahmin	Hedef		
	2009	2010	2011	2012	2013
Göl,dere,ırmak ve yayla gibi yerleri turizme kazandırmak amaçlı uygulanan proje sayısı			4	4	4
Açıklamalar					
Performans Göstergeleri					
	2009	2010	2011	2012	2013
16 Erbaa Düden Gölü çevre düzenlemesinin yapılması					
Açıklama					
17 Başçıftlık Göleti çevre düzenlemesinin yapılması					
Açıklama					
18 Ormanbeyli Festival ve Şenlik alanının çevre düzenlemesinin yapılması					
Açıklama					
19 Konu ile ilgili çeşitli projelere destek sağlanacaktır.					
Açıklama					
İlgili harcama birimleri	Kaynak İhtiyacı				
	2009	2010	2011	2012	2013
1 İl Kültür ve Turizm Müdürlüğü			1,530,000.00	1,530,000.00	1,530,000.00
2					
3					
4					
İdare Düzeyinde Dağıtılan Giderler					
Genel Toplam	0.00	0.00	1,530,000.00	1,530,000.00	1,530,000.00
Kaynaklar	Kaynak İhtiyacı				
	2009	2010	2011	2012	2013
Bütçe Ödeneği			75,000.00		
Döner Sermaye					
Diğer Yurt İçi Kaynaklar			1,455,000.00	1,530,000.00	1,530,000.00
Yurt Dışı Kaynaklar					
Genel Toplam	0.00	0.00	1,530,000.00	1,530,000.00	1,530,000.00

İDARE PERFORMANS HEDEFİ TABLOSU

İdare Adı	Tokat İl Özel İdaresi				
Amaç 1	TOKAT İLİNDEKİ TARİHİ, KÜLTÜREL VE TURİSTİK MEKÂNLARI KORUMAK, GELİŞTİRMEK VE TANITIMINI YAPARAK TURİZME KAZANDIRMAK.				
Hedef 1.10	2013 Yılı sonuna kadar şehir genelinde bir gezi parkuru oluşturulacak ve ziyaret edilmesi gereken tüm kültürel ve turistik yerlere asılması için tanıtım levhaları hazırlanacaktır.				
Performans Hedefi	Yıllar				
	Gerçekleşme	Tahmin	Hedef		
	2009	2010	2011	2012	2013
Tarihi ve kültürel mekanları tanıtıcı yapılan proje sayısı (adet)			2	2	2
Performans Göstergeleri	2009	2010	2011	2012	2013
1 Parkurun hatlarının belirlenerek ziyaretçilerin en fazla istifade edeceği şekilde düzenlenmesi.Parkurda çalışacak bir traktör alınarak dizayn edilmesi.					
Açıklama					
2 Kültürel değerlerin tanıtımında görsellik ve standardizasyon kazanılması amacıyla tanıtım levhalarının hazırlanması					
Açıklama					
3					
Açıklama					
4					
Açıklama					
İlgili harcama birimleri	Kaynak İhtiyacı				
	2009	2010	2011	2012	2013
1 İl Kültür ve Turizm Müdürlüğü			65,000.00	75,000.00	75,000.00
2					
3					
4					
İdare Düzeyinde Dağıtılan Giderler					
Genel Toplam	0.00	0.00	65,000.00	75,000.00	75,000.00
Kaynaklar					
Bütçe Ödeneği				75,000.00	75,000.00
Döner Sermaye					
Diğer Yurt İçi Kaynaklar			65,000.00		
Yurt Dışı Kaynaklar					
Genel Toplam	0.00	0.00	65,000.00	75,000.00	75,000.00

İDARE PERFORMANS HEDEFİ TABLOSU

İdare Adı	Tokat İl Özel İdaresi				
Amaç 1	TOKAT İLİNDEKİ TARİHİ, KÜLTÜREL VE TURİSTİK MEKÂNLARI KORUMAK, GELİŞTİRMEK VE TANITIMINI YAPARAK TURİZME KAZANDIRMAK.				
Hedef 1.11	Tokat İli'nin yöresel kültürünü yansıtan zanaat ve ürünlerin yaşatılmasına yönelik 4 adet proje hayata geçirilecektir.				
Performans Hedefi	Yıllar				
	Gerçekleşme	Tahmin	Hedef		
	2009	2010	2011	2012	2013
İlin yöresel kültürünü yansıtmak amaçlı (zanaat ve ürünlerin yaşatılmasına yönelik) uygulanan proje sayısı			4	4	4
Açıklamalar					
Performans Göstergeleri	2009	2010	2011	2012	2013
1 Yazmacılığın günümüz şartlarına göre çeşitlendirilmesi projesi					
Açıklama					
2 Ahşap kalıp oymacılığı ve yazma kalıp oymacılığı projesi					
Açıklama					
3 Geleneksel giyim kuşam ve folklorik bebek ve hediyelik eşya yapımı projesi					
Açıklama					
4 Tokat Bakırcılığını geliştirilmesi projesi					
Açıklama					
İlgili harcama birimleri	Kaynak İhtiyacı				
	2009	2010	2011	2012	2013
1 İl Kültür ve Turizm Müdürlüğü			40,000.00	40,000.00	40,000.00
2					
3					
4					
İdare Düzeyinde Dağıtılan Giderler					
Genel Toplam	0.00	0.00	40,000.00	40,000.00	40,000.00
Kaynaklar					
Bütçe Ödeneği				40,000.00	40,000.00
Döner Sermaye					
Diğer Yurt İçi Kaynaklar			40,000.00		
Yurt Dışı Kaynaklar					
Genel Toplam	0.00	0.00	40,000.00	40,000.00	40,000.00

İDARE PERFORMANS HEDEFİ TABLOSU

İdare Adı	Tokat İl Özel İdaresi				
Amaç 1	TOKAT İLİNDEKİ TARİHİ, KÜLTÜREL VE TURİSTİK MEKÂNLARI KORUMAK, GELİŞTİRMEK VE TANITIMINI YAPARAK TURİZME KAZANDIRMAK.				
Hedef 1.12	2011 yılı içerisinde, Tarih, Kültür ve Doğa şehri Tokat'ı marka kimliğinin oluşturulması ve konumlandırılması çalışmaları yapılacaktır.				
Performans Hedefi	Yıllar				
	Gerçekleşme	Tahmin	Hedef		
	2009	2010	2011	2012	2013
İlin marka kimliğinin oluşturulması amaçlı uygulanan proje sayısı			3		
Açıklamalar					
Performans Göstergeleri					
	2009	2010	2011	2012	2013
1 Tokat'ın markalaştırılmasına ve marka kimliğinin oluşturulmasına yönelik imaj çalışması					
Açıklama					
2 Tokat Kebabı ve çeşitli yöresel yiyecek ve yemeklerin marka haline getirilmesi ve tescil ettirilmesi					
Açıklama					
3 Tanıtım amacıyla dış şehirlerde billboard kiralınması					
Açıklama					
4					
Açıklama					
İlgili harcama birimleri					
	2009	2010	2011	2012	2013
1 İl Kültür ve Turizm Müdürlüğü			480,000.00		
2					
3					
4					
İdare Düzeyinde Dağıtılan Giderler					
Genel Toplam	0.00	0.00	480,000.00	0.00	0.00
Kaynaklar					
Bütçe Ödeneği					
Döner Sermaye					
Diğer Yurt İçi Kaynaklar			480,000.00		
Yurt Dışı Kaynaklar					
Genel Toplam	0.00	0.00	480,000.00	0.00	0.00

İDARE PERFORMANS HEDEFİ TABLOSU

İdare Adı	Tokat İl Özel İdaresi				
Amaç 1	TOKAT İLİNDEKİ TARİHİ, KÜLTÜREL VE TURİSTİK MEKÂNLARI KORUMAK, GELİŞTİRMEK VE TANITIMINI YAPARAK TURİZME KAZANDIRMAK.				
Hedef 1.13	Tokat ilinin kültürel geçmişi üzerine geniş bir bilgi kaynağı oluşturmaya yönelik 11 adet yayın ve tanıtım materyali hazırlanacaktır.				
Performans Hedefi	Yıllar				
	Gerçekleşme	Tahmin	Hedef		
	2009	2010	2011	2012	2013
İli tanıtım amacıyla yapılan tanıtım materyali sayısı			2	2	2
Açıklamalar					
Performans Göstergeleri					
	2009	2010	2011	2012	2013
1	Tanıtım faaliyetlerinin hedef kitlelere yönelik olarak kategorize edilmesi				
Açıklama					
2	Tokat'a yönelik bir görsel tanıtım CD'sinin hazırlanması				
Açıklama					
3	Mevcut tanıtıcı yayınların sayı bakımından desteklenmesi ve çeşitli dillere çevirilerinin yapılması				
Açıklama					
4	Tokat Ansiklopedisi'nin (tarihi ve önemli şahsiyetleri ile hazırlanması ve yayımlanması)				
Açıklama					
İlgili harcama birimleri					
	Kaynak İhtiyacı				
	2009	2010	2011	2012	2013
1	İl Kültür ve Turizm Müdürlüğü				
2					
3					
4					
İdare Düzeyinde Dağıtılan Giderler					
Genel Toplam					
	0.00	0.00	0.00	0.00	0.00
Kaynaklar					
	Bütçe Ödeneği				
	Döner Sermaye				
	Diğer Yurt İçi Kaynaklar				
	Yurt Dışı Kaynaklar				
Genel Toplam					
	0.00	0.00	0.00	0.00	0.00

İDARE PERFORMANS HEDEFİ TABLOSU

İdare Adı	Tokat İl Özel İdaresi				
Amaç 1	TOKAT İLİNDEKİ TARİHİ, KÜLTÜREL VE TURİSTİK MEKÂNLARI KORUMAK, GELİŞTİRMEK VE TANITIMINI YAPARAK TURİZME KAZANDIRMAK.				
Hedef 1.13	Tokat ilinin kültürel geçmişi üzerine geniş bir bilgi kaynağı oluşturmaya yönelik 11 adet yayım ve tanıtım materyali hazırlanacaktır.				
Performans Hedefi	Yıllar				
	Gerçekleşme	Tahmin	Hedef		
	2009	2010	2011	2012	2013
İli tanıtım amacıyla yapılan tanıtım materyali sayısı			2	2	2
Açıklamalar					
Performans Göstergeleri					
	2009	2010	2011	2012	2013
5	Tanıtım ve pazarlama amacıyla İnternet ortamından daha fazla istifade edilmesi				
Açıklama					
6	Kültür ve Turizm bakanlığı ve TURSAB İnternet sitelerinde Tokat'a detaylı yer verilmesi				
Açıklama					
7	Yerli ve yabancı medya mensuplarının ilimizde ağırlanması ile yurtiçi ve yurt dışında tanıtım amaçlı haberlerin yayınlanması				
Açıklama					
8	Tokat turistik ve tanıtım haritasının bastırılması				
Açıklama					
İlgili harcama birimleri	Kaynak İhtiyacı				
	2009	2010	2011	2012	2013
1	İl Kültür ve Turizm Müdürlüğü				
2					
3					
4					
İdare Düzeyinde Dağıtılan Giderler					
Genel Toplam		0.00	0.00	0.00	0.00
Kaynaklar					
	Bütçe Ödeneği				
	Döner Sermaye				
	Diğer Yurt İçi Kaynaklar				
	Yurt Dışı Kaynaklar				
Genel Toplam		0.00	0.00	0.00	0.00

İDARE PERFORMANS HEDEFİ TABLOSU

İdare Adı		Tokat İl Özel İdaresi				
Amaç 1		TOKAT İLİNDEKİ TARİHİ, KÜLTÜREL VE TURİSTİK MEKÂNLARI KORUMAK, GELİŞTİRMEK VE TANITIMINI YAPARAK TURİZME KAZANDIRMAK.				
Hedef 1.13		Tokat ilinin kültürel geçmişi üzerine geniş bir bilgi kaynağı oluşturmaya yönelik 11 adet yayın ve tanıtım materyali hazırlanacaktır.				
Performans Hedefi		Yıllar				
		Gerçekleşme	Tahmin	Hedef		
		2009	2010	2011	2012	2013
İli tanıtım amacıyla yapılan tanıtım materyali sayısı				2	2	2
Açıklamalar						
Performans Göstergeleri						
		2009	2010	2011	2012	2013
9	Tarihi eserlerin harita üzerinde işaretlenerek ışıklı panolarda sergilenmesi					
Açıklama						
10	Tokat İl Yıllığının hazırlanması					
Açıklama						
11	Tokat türküleri ile ilgili bir CD yapılması					
Açıklama						
12						
Açıklama						
İlgili harcama birimleri		Kaynak İhtiyacı				
		2009	2010	2011	2012	2013
1	İl Kültür ve Turizm Müdürlüğü	72,842.04	82,000.00	50,000.00	55,000.00	60,000.00
2						
3						
4						
İdare Düzeyinde Dağıtılan Giderler						
Genel Toplam		72,842.04	82,000.00	50,000.00	55,000.00	60,000.00
Kaynaklar						
Kaynaklar	Bütçe Ödeneği	72,842.04	82,000.00	50,000.00	55,000.00	60,000.00
	Döner Sermaye					
	Diğer Yurt İçi Kaynaklar					
	Yurt Dışı Kaynaklar					
Genel Toplam		72,842.04	82,000.00	50,000.00	55,000.00	60,000.00

İDARE PERFORMANS HEDEFİ TABLOSU

İdare Adı	Tokat İl Özel İdaresi				
Amaç 1	TOKAT İLİNDEKİ TARİHİ, KÜLTÜREL VE TURİSTİK MEKÂNLARI KORUMAK, GELİŞTİRMEK VE TANITIMINI YAPARAK TURİZME KAZANDIRMAK.				
Hedef 1.14	Tokat İli'nin tanıtımına ve kültürel birikimlerin yaygınlaştırılmasına yönelik olarak her yıl, etkinlik ve organizasyon düzenlenecek ve çeşitli organizasyonlara etkinlik ile katılım sağlanacaktır.				
Performans Hedefi	Yıllar				
	Gerçekleşme	Tahmin	Hedef		
	2009	2010	2011	2012	2013
Tokat ilini tanıtıcı yapılan ve katılan proje sayısı		-	4	4	4
Açıklamalar:					
Performans Göstergeleri	2009	2010	2011	2012	2013
1 Her yıl düzenli olarak en az 1 adet Tokat'ı tanıtıcı sempozyumun düzenlenmesi					
Açıklama					
2 Tanıtım, fuar ve organizasyonlara katılım					
Açıklama					
3 Sportif amaçlı turistik faaliyetlerin geliştirilmesi amacıyla çalışmalar yapılması (yamaç paraşütü, kuş gözlemciliği, su sporları vb.)					
Açıklama					
4 Çeşitli gösteri toplulukları, tiyatro, konser, organizasyon, ağırlama faaliyetleri düzenlenmesi					
Açıklama					
İlgili harcama birimleri	Kaynak İhtiyacı				
	2009	2010	2011	2012	2013
1 İl Kültür ve Turizm Müdürlüğü		200,000.00	100,000.00	100,000.00	100,000.00
2					
3					
4					
İdare Düzeyinde Dağıtılan Giderler					
Genel Toplam	0.00	200,000.00	100,000.00	100,000.00	100,000.00
Kaynaklar					
Bütçe Ödeneği		200,000.00	100,000.00	100,000.00	100,000.00
Döner Sermaye					
Diğer Yurt İçi Kaynaklar					
Yurt Dışı Kaynaklar					
Genel Toplam	0.00	200,000.00	100,000.00	100,000.00	100,000.00

ÇEVRE KORUMA VE DİNLENME HİZMETLERİ

İDARE PERFORMANS HEDEFİ TABLOSU						
İdare Adı	Tokat İl Özel İdaresi					
Amaç 1	İNSANLARA TEMİZ YAŞANABİLİR BİR ÇEVRE OLUŞTURMAK.					
Hedef 1.1	Gelecek nesillere temiz bir çevre bırakmak, doğal kaynakların korunması çevre ve insan sağlığı için; yapılmış olan kanalizasyon sistemine, 2011-2015 yılları içerisinde toplam 100 adet köyde doğal arıtma tesisi inşa edilerek, 2015 yılı sonuna kadar kanalizasyon tesislerinin % 28'ine doğal arıtma tesisi inşa edilecektir.					
Performans Hedefi	Yıllar					
	Gerçekleşme	Tahmin	Hedef			
Doğal arıtma tesisi tamamlanan kanalizasyon tesisi oranı (%)	2009	2010	2011	2012	2013	
	-	9	11	16	21	
Açıklamalar						
Performans Göstergeleri						
	2009	2010	2011	2012	2013	
1	Yapılan doğal arıtma tesisi sayısı	1	5	10	25	25
Açıklama						
2	Yapılan doğal arıtma tesisinden faydalanan nüfus sayısı	324	2000	4000	10000	10000
Açıklama						
3						
Açıklama						
4						
Açıklama						
İlgili harcama birimleri						
	Kaynak İhtiyacı					
	2009	2010	2011	2012	2013	
1	İl Özel İdaresi Yapı Kontrol Müdürlüğü	6,500.00	284,000.00	300,000.00	1,000,000.00	1,200,000.00
2						
3						
4						
İdare Düzeyinde Dağıtılan Giderler						
Genel Toplam		6,500.00	284,000.00	300,000.00	1,000,000.00	1,200,000.00
Kaynaklar	Bütçe Ödeneği	6,500.00	284,000.00	300,000.00	1,000,000.00	1,200,000.00
	Döner Sermaye					
	Diğer Yurt İçi Kaynaklar					
	Yurt Dışı Kaynaklar					
Genel Toplam		6,500.00	284,000.00	300,000.00	1,000,000.00	1,200,000.00

İDARE PERFORMANS HEDEFİ TABLOSU

İdare Adı	Tokat İl Özel İdaresi				
Amaç 1	İNSANLARA TEMİZ YAŞANABİLİR BİR ÇEVRE OLUŞTURMAK.				
Hedef 1.2	Kırsal yerleşim birimlerinde,sosyal yaşamın geliştirilmesine yönelik olarak,çocuk oyun alanları inşa edilecektir.				
Performans Hedefi	Yıllar				
	Gerçekleşme	Tahmin	Hedef		
	2009	2010	2011	2012	2013
Tesis edilen çocuk parkı sayısı			10	20	30
Açıklamalar					
Performans Göstergeleri	2009	2010	2011	2012	2013
1 Alımı yapılan çocuk oyun grubu sayısı			10	20	30
Açıklama					
2					
Açıklama					
3					
Açıklama					
4					
Açıklama					
İlgili harcama birimleri	Kaynak İhtiyacı				
	2009	2010	2011	2012	2013
1 İl Özel İdaresi Kültür ve Sosyal İşler Müdürlüğü			100,000.00	200,000.00	300,000.00
2					
3					
4					
İdare Düzeyinde Dağıtılan Giderler					
Genel Toplam	0.00	0.00	100,000.00	200,000.00	300,000.00
Kaynaklar					
Bütçe Ödeneği			100,000.00	200,000.00	300,000.00
Döner Sermaye					
Diğer Yurt İçi Kaynaklar					
Yurt Dışı Kaynaklar					
Genel Toplam	0.00	0.00	100,000.00	200,000.00	300,000.00

İDARE PERFORMANS HEDEFİ TABLOSU

İdare Adı	Tokat İl Özel İdaresi				
Amaç 1	İNSANLARA TEMİZ YAŞANABİLİR BİR ÇEVRE OLUŞTURMAK				
Hedef 1.3	Kırsal yerleşim birimlerinde,daha temiz bir çevre oluşturulması amacıyla;çöp konteynırları alınacaktır.				
Performans Hedefi	Yıllar				
	Gerçekleşme	Tahmin	Hedef		
	2009	2010	2011	2012	2013
Alımı yapılan çöp konteynırı sayısı			30	30	30
Açıklamalar					
Performans Göstergeleri					
	2009	2010	2011	2012	2013
1 Tüzel kişiliklere teslimi yapılan çöp konteynırı sayısı			30	30	30
Açıklama					
2					
Açıklama					
3					
Açıklama					
4					
Açıklama					
İlgili harcama birimleri					
	Kaynak İhtiyacı				
	2009	2010	2011	2012	2013
1 İl Özel İdaresi Yapı Kontrol Müdürlüğü			150,000.00	160,000.00	170,000.00
2					
3					
4					
İdare Düzeyinde Dağıtılan Giderler					
Genel Toplam	0.00	0.00	150,000.00	160,000.00	170,000.00
Kaynaklar					
Bütçe Ödeneği			150,000.00	160,000.00	170,000.00
Döner Sermaye					
Diğer Yurt İçi Kaynaklar					
Yurt Dışı Kaynaklar					
Genel Toplam	0.00	0.00	150,000.00	160,000.00	170,000.00

SOSYAL HİZMETLER

İDARE PERFORMANS HEDEFİ TABLOSU						
İdare Adı	Tokat İl Özel İdaresi					
Amaç 1	SOSYAL HİZMETLERDE AB STANDARTLARINDA BİR HİZMET ANLAYIŞI İÇERİSİNDE, SOSYAL YARDIMA İHTİYAÇ HİSSEDEN HERKESİN YANINDA YER ALINACAKTIR. TOPLUMUN HER KESİMİNİN ÜRETİME KATILIMI SAĞLANACAKTIR.					
Hedef 1.1	Sosyal Hizmetler hizmet binalarının bakım-onarımı ile Kuruluşun ihtiyaçlarının teminine katkı sağlanacaktır.					
Performans Hedefi	Yıllar					
	Gerçekleşme	Tahmin	Hedef			
	2009	2010	2011	2012	2013	
İl Sosyal Hizmetler Müdürlüğünün bakım onarım ve ekipman alımına destek sağlanacaktır.						
Açıklamalar:Performans hedeflerini tanımlayıcı sonuçlar belirlenememiştir.						
Performans Göstergeleri	2009	2010	2011	2012	2013	
1 Bakım onarım yapılan bina sayısı	5	5	5	5	5	
Açıklama						
2 Alınan malzeme miktarı	muhtelif	muhtelif	muhtelif	muhtelif	muhtelif	
Açıklama						
3						
Açıklama						
4						
Açıklama						
İlgili harcama birimleri	Kaynak İhtiyacı					
	2009	2010	2011	2012	2013	
1 İl Sosyal Hizmetler Müdürlüğü	214,112.22	100,000.00	80,000.00	90,000.00	100,000.00	
2						
3						
4						
İdare Düzeyinde Dağıtılan Giderler						
Genel Toplam	214,112.22	100,000.00	80,000.00	90,000.00	100,000.00	
Kaynaklar	Bütçe Ödeneği	214,112.22	100,000.00	80,000.00	90,000.00	100,000.00
	Döner Sermaye					
	Diğer Yurt İçi Kaynaklar					
	Yurt Dışı Kaynaklar					
Genel Toplam		214,112.22	100,000.00	80,000.00	90,000.00	100,000.00

GÜVENLİK VE SİVİL SAVUNMA HİZMETLERİ

İDARE PERFORMANS HEDEFİ TABLOSU						
İdare Adı		Tokat İl Özel İdaresi				
Amaç 1		GÜVENLİK VE SİVİL SAVUNMA HİZMETLERİ; ETKİNLİĞİ ARTIRILMIŞ, MODERN BİR YAPIYA KAVUŞTURULACAKTIR				
Hedef 1.1		Emniyet Müdürlüğü hizmet binaları ve lojmanlarının 2015 yılı sonuna kadar bakım onarım işlerinin yapılması sağlanacaktır.				
Performans Hedefi		Yıllar				
		Gerçekleşme	Tahmin	Hedef		
		2009	2010	2011	2012	2013
İl Emniyet Müdürlüğü'nün bina bakım-onarım işlerine destek sağlanacaktır.						
Açıklamalar:Performans hedeflerini tanımlayıcı sonuçlar belirlenememiştir.						
Performans Göstergeleri		2009	2010	2011	2012	2013
1	Bakımonarım yapılan bina sayısı	2	-	3	3	3
Açıklama						
2						
Açıklama						
3						
Açıklama						
4						
Açıklama						
İlgili harcama birimleri		Kaynak İhtiyacı				
		2009	2010	2011	2012	2013
1	İl Emniyet Müdürlüğü	40,100.53	71,000.00	242,000.00	270,000.00	300,000.00
2						
3						
4						
İdare Düzeyinde Dağıtılan Giderler						
Genel Toplam		40,100.53	71,000.00	242,000.00	270,000.00	300,000.00
Kaynaklar	Bütçe Ödeneği	40,100.53	71,000.00	242,000.00	270,000.00	300,000.00
	Döner Sermaye					
	Diğer Yurt İçi Kaynaklar					
	Yurt Dışı Kaynaklar					
Genel Toplam		40,100.53	71,000.00	242,000.00	270,000.00	300,000.00

İDARE PERFORMANS HEDEFİ TABLOSU

İdare Adı	Tokat İl Özel İdaresi				
Amaç 1	GÜVENLİK VE SİVİL SAVUNMA HİZMETLERİ; ETKİNLİĞİ ARTIRILMIŞ, MODERN BİR YAPIYA KAVUŞTURULACAKTIR				
Hedef 1.2	Sivil Savunma hizmetlerinin geliştirilmesine katkı sağlanacaktır.				
Performans Hedefi	Yıllar				
	Gerçekleşme	Tahmin	Hedef		
	2009	2010	2011	2012	2013
İl Afet ve Acil Durum Müdürlüğünün faaliyetlerine destek sağlanacaktır.					
Açıklamalar:Performans hedeflerini tanımlayıcı sonuçlar belirlenememiştir.					
Performans Göstergeleri	2009	2010	2011	2012	2013
1 Arama kurtarma ekipman alımı	muhtelif	muhtelif	muhtelif	muhtelif	muhtelif
Açıklama					
2 Afet evlerine yardım yapımı	muhtelif	muhtelif	muhtelif	muhtelif	muhtelif
Açıklama					
3					
Açıklama					
4					
Açıklama					
İlgili harcama birimleri	Kaynak İhtiyacı				
	2009	2010	2011	2012	2013
1 İl Afet ve Acil Durum Müdürlüğü	46,552.99	100,000.00	285,000.00	300,000.00	330,000.00
2					
3					
4					
İdare Düzeyinde Dağıtılan Giderler					
Genel Toplam	46,552.99	100,000.00	285,000.00	300,000.00	330,000.00
Kaynaklar					
Bütçe Ödeneği	46,552.99	100,000.00	285,000.00	300,000.00	330,000.00
Döner Sermaye					
Diğer Yurt İçi Kaynaklar					
Yurt Dışı Kaynaklar					
Genel Toplam	46,552.99	100,000.00	285,000.00	300,000.00	330,000.00

D – Faaliyet - Projelere İlişkin Bilgi ve Değerlendirmeler

Tokat İl Özel İdare Genel Sekreterliği faaliyetlerini 2008 yılı içerisinde;

- İskân ve Toplum Refahı Hizmetleri
 - Eğitim, Gençlik ve Spor Hizmetleri
 - Tarımsal Hizmetler
 - Sanayi ve Ticaret Hizmetleri
 - Ruhsat ve Denetim Hizmetleri
 - Sağlık Hizmetleri
 - Kültür ve Turizm Hizmetleri
 - Ağaçlandırma, Çevre Koruma ve Dinlenme Hizmetleri
 - Sosyal Hizmetler
 - Güvenlik ve Sivil Savunma Hizmetleri
- olarak ana başlıkları halinde belirlemiştir. Buna göre;

İskân ve Toplum Refahı Hizmetleri

İçme suyu tesislerinde iyileştirme ve bakım onarım çalışmaları yapılması.

İlimizde içme suyu getirilmemiş köy bulunmamaktadır. Bununla birlikte bazı köylerimizde içme suyu yetersizliği bulunmaktadır. İçme suyu yetersizliği özellikle son yıllarda kuraklığın etkisi ile artış göstermiştir. Bununla birlikte, su kullanımında tasarruflu davranmama da önemli bir problem olarak ortaya çıkmaktadır. Kurumumuz, su kullanımındaki tasarrufu da dikkate alarak, gerçekte su ihtiyacı bulunan yerlerin su ihtiyacını karşılama amaçlı olarak, sondaj yoluyla su elde etme yoluna gidecektir. Kurumun içme suyu teminindeki birinci derecede tercihi yüzey sularıdır. Bunun sağlanamadığı yerlerde, yer altı suyuna başvurulmaktadır.

Bir diğer faaliyet konusunu ise köylerdeki su şebekelerinin ve elektro motopomp tesislerinin bakım ve onarımı oluşturmaktadır. Her yıl önemli bir miktardaki köyün bu yöndeki ihtiyacı karşılanmaktadır. Bu tip projelerin amacı, sulama şebekelerinin ve elektro motopomp tesislerinin genel bir bakımdan geçirilerek, düzgün çalışan ve su israfı yapmayan sulama şebekesine sahip olmaktır. Ayrıca iyi çalışmayan bir sistemde çok sayıda meydana gelebilecek ufak arızaların önüne geçerek iş, zaman ve maliyet tasarrufu sağlamaktır.

İçme suyu kalitesinin artırılması amacıyla, içme suyu depolarına tam otomatik klorlama cihazının tesis edilmesi.

Köylerimizdeki içme suyu tesislerinde kullanılan sular, içme suyu analizi neticesinde kullanılabilir olarak tespit edildiği takdirde herhangi bir işleme tabi tutulmadan direk olarak sisteme verilmektedir. Kurum stratejisi, yerleşim birimlerine sağlıklı bir içme suyu sağlamayı hedef olarak göstermektedir. Bu hedef doğrultusunda, mevcut suların içim kalitesini artırmak ve daha sağlıklı bir içme suyu sağlamak amacıyla, kurumumuz tarafından klorlama cihazlarının içme suyu sistemlerine eklenmesine yönelik proje ortaya konmuştur. Klorlama cihazları tam otomatik olacak ve su depolarına monte edileceklerdir. Cihazların tam otomatik olarak tercih edilmelerinin sebebi, cihazların kullanım kolaylığına sahip olmasıdır. Böylece etkin bir klorlama işlemi yürütülebilecektir.

Kanalizasyon tesisi bulunmayan yerleşim birimlerine yeni kanalizasyon tesisi yapılması.

Kurum son yıllarda kanalizasyon yapımına yönelik önemli çalışmalar gerçekleştirmektedir. Kanalizasyonu toplum sağlığı ve şehirleşme açısından önemli bir unsur olarak değerlendirmektedir. Bu amaca yönelik olarak, stratejik plandaki hedefini 2012 yılı sonuna kadar, köylerin % 95'inin kanalizasyonunu tamamlamak olarak belirlemiştir. Köylerin % 5'inde ise kanalizasyon yapılması gerekmeyecektir. Bunun sebebi, bu tür köylerin coğrafi şartlarının çok olumsuz olması ve aynı zamanda bu köylerde nüfusun azlığıdır. İhtiyaç olduğu takdirde, buraların da kanalizasyon tesislerinin yapılması mümkündür. Kurum uygulamayı gerçekleştirirken, yapım hizmeti satın almakta ve de köy halkından işgücü konusunda yardım almaktadır. Kurumun bundan sonraki uygulama stratejisi, yapım işleminde müteahhitlik hizmetlerinden faydalanma yönündedir.

Mevcut kanalizasyon tesislerinde iyileştirme ve bakım onarım çalışmaları yapılması.

Kanalizasyon tesislerinde zamanla yıpranmalar ve yerleşim yerlerinin büyümesi ile kanalizasyon tesislerine eklemeler yapılması ihtiyacı ortaya çıkmaktadır. Bu ihtiyaçlar, her yıl belli bir program dâhilinde giderilmektedir. Bu program yılı içerisinde Kurum tarafından kanalizasyon tesislerinde iyileştirme ve bakım-onarım çalışmaları yapılacaktır. Kurum, bakım onarım maliyetini azaltma stratejisi kapsamında, tesislerin yapımında daha kaliteli malzeme kullanımına yönelmektedir.

Yol yapım ve düzenleme çalışmaları.

Kurumumuz yol yapım düzeyi açısından çok önemli ilerlemeler sağlamış olup, köylerin merkezlerinin şehirle olan bağlantı yollarını tamamlamıştır. Bu açıdan bakıldığında, yeni yol ihtiyacı kalmamıştır. Bununla birlikte, köy mahalleleri ve köyler

arasında kısa yol bağlantıları talep edilmektedir. Yol ihtiyacının toplumlararası diyalogdaki önemi dikkate alınarak, bu ihtiyaçların karşılanması amacıyla yeni yol yapımına gidilmektedir. Bununla birlikte yol çalışmalarında esas yatırımı, çağdaş yol standardına ulaşılması amacıyla asfaltlama oluşturmaktadır.

Bununla birlikte, asfaltlama öncesinde yol standardının yükseltilmesi kurum stratejisidir. Bu sebepten dolayıdır ki, 2011-2015 yılı Stratejik Planında yol standardının yükseltilmesi, özel hedef olarak belirlenmiş ve kaynak tahsisi yapılmıştır.

Yol yapım çalışmalarında bir diğer önemli husus, 2011-2015 Stratejik Plan döneminde, asfaltlamada önemli mesafe alınması hedeflenmektedir. Bu amaçla Kurum tarafından , sıcak asfalt plenti kurulması hedef olarak belirlenmiştir.

Yol güzergâhlarında emniyet sağlanması için trafik levhalarının yerleştirilmesi.

Kırsal kesim yollarında, trafik levhaları çok az bulunmakta veya hiç bulunmamaktadır. Bu gelişmekte olan bir ülke için eksikliklerdir. Bu eksikliğin giderilmesi amacıyla köy yollarına trafik levhası konulması işlemine, 2008 yılı programında başlamıştır. Bu çalışma devam edecek olup, 2013 yılı sonuna kadar ihtiyacın genel olarak karşılanması hedeflenmektedir.

Köy içi kilitli parke yapımı.

Köylerimizin, şehirler gibi daha düzenli ve temiz hale getirilmesi, Kurumun en önemli stratejilerindedir. Bu amaca yönelik olarak, köy içlerinin düzenli hale getirilmesi amaçlanmaktadır. Bu amaca yönelik olarak, 2010 yılı içerisinde, Kurum tarafından, "Kilitli Parke Üretim Tesisi" kurulmuş ve faaliyete geçirilmiştir. Kilitli parkenin daha ucuza mal edilmesi ve hizmetin artırılması planlanmaktadır. 2011-2015 Stratejik Plan döneminde konu ile ilgili önemli hedefler belirlenmiş olup, yılda 50 köyün köy içi parkesinin yapılması planlanmaktadır.

Köylere yangın söndürme makinesi temini.

Köylerdeki meydana gelebilecek, yangınlara ilk müdahalenin zamanında yapılabilmesi amacıyla; traktörle çekilir tip, kendinden motorlu, yangın söndürme makineleri alınacak ve kullanmaları amacıyla, köy tüzel kişiliğine teslim edilecektir. Yapılacak bu faaliyet ile kırsalda yangın sonucu oluşabilecek, çok önemli maddi kayıpların azaltılması mümkün olabilecektir.

✚ Köy içi imar (cami, cem evi, mezarlık, köy konağı, köy içi yol yapımı vb.) yapımı.

Köylerimizin, yaşanabilir yerler haline getirilebilmesi, yapılacak köy içi imar hizmetleri ile mümkün olabilecektir. Bununla birlikte, bu tür yatırımların daha hızlı ve etkin olabilmesi, yerel kuruluşların devreye sokulması ile mümkündür. Bunun için küçük çaplı köy içi imar hizmetleri; ilçe özel idareleri, mahalli idare birlikleri ve muhtarlıklar vasıtasıyla yapılmaktadır.

Eğitim, Gençlik ve Spor Hizmetleri

✚ Okul öncesi eğitime yönelik derslik ihtiyacının karşılanması.

Okul öncesi eğitime yönelik olarak son yıllarda çok hızlı olumlu gelişmeler yaşanmaktadır. Bunun sonucu olarak da, okul öncesi eğitimde % 70'ler düzeyine ulaşılmıştır. 2015 yılı sonuna kadar, % 100'lere ulaşılması hedeflenmektedir. Bu konu ile ilgili gerekli yatırımlar, İl Milli Eğitim Müdürlüğü'nün programı doğrultusunda, İl Özel İdaresi tarafından gerçekleştirilecektir. Dersliklerin yapımı hizmet alımı yoluyla gerçekleştirilecektir.

✚ İlk ve Orta öğretimde derslik ihtiyacının karşılanması.

Eğitimde derslik yapımı; 30 öğrenciye bir derslik stratejik amacı içerisinde sürdürülmektedir. Bu hedefe orta öğretimde ulaşılmış, ilköğretimde ise yaklaşmıştır. Yapılacak derslikler ile orta öğretimde hedefin muhafaza edilmesi, ilk öğretimde ise 2015 yılı sonunda hedefin yakalanması planlanmaktadır. Eğitimi, toplumun kalkınmasında en önemli unsur olarak gören Kurumumuz, bu konuda üzerine düşen görevi yapmakta ve önemli bir miktar kaynağı buraya ayırmaktadır. Dersliklerin yapımı hizmet alım yolu ile gerçekleştirilmektedir.

✚ Yurt ihtiyacının karşılanması.

İl Milli Eğitim Müdürlüğü, önümüzdeki beş yıl içerisinde, yurt yapımına yönelik olarak, önemli bir program içerisinde 6 adet yeni yurt yapımını öngörmektedir. Kırsalda yer alan ilk ve orta öğretim öğrencilerinin, şehir merkezlerinde daha iyi şartlarda eğitim ve öğretim almaları amacıyla yapılacak bu yatırımlara, İl Özel İdaresi gerekli katkıyı sağlayacaktır.

✚ Okulların, engelli öğrencilerin kullanımına uygun hale getirilmesi.

Okulların engelli öğrencilerin rahat olarak kullanımına uygun hale getirilmesi, önemli bir stratejik hedef olarak, 2011-2015 Stratejik Planına girmiştir. 2015 yılı sonuna

kadar, İlde yer alan ilk ve ortaöğretim okullarının % 20'sinin engelli öğrencilerin kullanımına uygun hale getirilmesi planlanmaktadır.

Sınıfların teknolojik düzeylerinin artırılması.

Öğrencilerin en iyi şekilde eğitim alabilmeleri amacıyla, sınıfların teknolojik düzeylerinin artırılması, önemli bir stratejik hedef olarak belirlenmiştir. Bu amaca yönelik olarak, önümüzdeki beş yıllık süreç içerisinde önemli bir faaliyet yürütülecek olup, dersliklerin % 60'ının 5 yıl sonunda, istenilen düzeye getirilmesi planlanmaktadır.

İlk ve orta öğretim kurumlarının, yıllık bakım onarımlarının gerçekleştirilmesi.

İl Milli Eğitim Müdürlüğü'nün yıllık olarak belirlediği program dahilinde öğretim kurumlarının bakım onarımları, İl Özel İdaresi tarafından gerçekleştirilmektedir

Kapalı olan köy okullarının sosyal faaliyet alanı olarak düzenlenmesi.

Kırsalda, taşınmalı eğitim sistemine geçiş ile birlikte, köylerde yapılmış bulunan bir çok köy okulu atıl hale gelmiştir. Bu tür alanların, köylerde sosyal faaliyet yeri olarak düzenlenmesi amaçlanmaktadır. Kapalı tesisler; köyün ihtiyacına göre köy konağı, okuma odası vb olarak değerlendirilecektir. Açık alanların ise çocuk ve gençlere yönelik oyun ve spor alanları olarak değerlendirilmesi planlanmaktadır. Hedef, İl Özel İdaresinin bünyesinde gerçekleştirilecektir. Beş yıllık süreç içerisinde, 50 adet tesisin bu şekilde düzenlenmesi planlanmaktadır.

Küçük tip kapalı spor salonu yapılması.

İlk ve orta öğretimde kullanıma yönelik küçük tip kapalı spor salonu yapılması, İl Milli Eğitim Müdürlüğü'nün koordinatörlüğünde yürütülecektir. Sporcu yetiştirmede erken yaşlarda yapılacak eğitimin önemi dikkate alındığında, yapılacak bu faaliyetin çok önemli bir işlevi olacağı görülmektedir. 2011–2015 Stratejik Planlama sürecinde, yılda 2 adet olmak üzere toplamda 10 adet spor salonu yapımı planlanmıştır. Bu faaliyetin gerçekleştirilmesi Bakanlık Bütçesinden ayrılacak finansman ile mümkün olabilecektir.

Spor tesisi yapımı.

Kurumumuz Gençlik ve Spor İl Müdürlüğü'nün talepleri doğrultusunda çeşitli spor tesisleri yapımına destek sağlamaktadır.

Spor tesislerin yıllık bakım onarımlarının gerçekleştirilmesi.

Spora ve amatör sporculara destek sağlama anlayışı içerisinde, Gençlik ve Spor İl Müdürlüğü'nün belirlediği spor tesisleri bakım onarımı için gerekli destek her yıl sağlanmaktadır. Spor aktivitelerinin düzenli bir şekilde sürdürülmesi ve amatör sporcularımızın desteklenmesi amacıyla yapılan bu hizmet, Kurumumuz tarafından bu yılki program döneminde de sürdürülecektir.

✚ Spor merkezlerin sportif malzeme ihtiyacının karşılanması.

Amatör spora destek kapsamı içerisinde; amatör sporcuların spor malzemesi ihtiyaçlarının karşılanmasına yönelik olarak gerekli destek kurumumuzca sağlanacaktır.

✚ Gençlere yönelik sosyal, kültürel, sanatsal ve sportif faaliyetlere destek sağlanması.

İl Gençlik ve spor Müdürlüğü programı kapsamında, gençlere yönelik yapılacak sosyal, kültürel, sanatsal ve sportif faaliyetlere katılım ve organizasyon düzeyinde gerekli katkı, İl Özel İdaresi tarafından sağlanacaktır.

Tarımsal Hizmetler

✚ Tarımsal ve hayvansal üretimi geliştirme amaçlı projelere destek sağlanması.

Tokat ili tarımsal potansiyeli yüksek olan illerimizden birisidir. Özellikle meyve ve sebze üretiminde son yıllarda üretimini artırmış ve adını tüm Türkiye’de duyurmuştur. Bu yöndeki etkinliğinin artırılması ve daha çok ekonomik katkının Tokat tarımına sağlanması Kurum amaçları içerisinde yer almaktadır. Bu amaç doğrultusunda; meyve ve sebze üretim alanlarının artırılması yönündeki uygulama ve AR-GE çalışmalarına destek sağlanacaktır. Özellikle örtü altı tarımın geliştirilmesi, organik tarım uygulamalarına destek sağlanacaktır.

Bir diğer önemli konu, hayvancılığın geliştirilmesi ve üretimin artırılmasıdır. Bu amaca yönelik olarak, gerek araştırma düzeyinde ve gerekse de üretime yönelik direkt desteklemelerle katkı sağlanması hedeflenmektedir.

Bu konudaki faaliyetler Tarım İl Müdürlüğü, Toprak ve Su Kaynakları Araştırma Enstitüsü ile GOP Üniversitesi Ziraat Fakültesi tarafından yürütülecektir. Bununla birlikte, İl Özel İdaresi yapacağı direkt proje destekleri ile konuya desteğini maksimum düzeye çıkarma amacındadır.

✚ İnsan ve hayvan sağlığının korunmasına yönelik projeler.

Bu konudaki projeler, insan ve hayvan sağlığını tehdit eden unsurlara karşı mücadele programlarına destek sağlama yönündedir. Bunlar; hayvan aşılama, ahırlarda hijyen sağlanması, yabani domuz mücadelesi ve ilaç kutularının toplatılmasına yönelik faaliyetleri kapsamaktadır. Kurumumuz konunun önemliliğini dikkate alarak, geçmiş stratejik planlama dönemlerinde olduğu gibi, 2011-2015 Stratejik Planlama döneminde de konu ile ilgili desteklemelerini sürdürecektir.

✚ Toprak analizine dayalı tarımsal üretimin geliştirilmesi.

Tarım ürünlerinin verimlerinin artırılmasında en önemli unsurlardan birisi de bitkilere istedikleri bitki besin maddelerinin verilmesidir. Bunun bilinçli bir şekilde yapılması gerekmektedir. Bu yapılmadığı takdirde, hem verimde azalma ve hem de maddi kayıp oluşmaktadır. Bunu önlemenin en kolay yolu, toprak analiz sonuçlarına göre gübreleme yapılmasıdır. Kurumumuz bu yönde olacak olumlu gelişmeler katkı sağlamak amacıyla, destek vermektedir.



Toprak ve su kaynakları veri tabanının hazırlanması.

Tarımsal üretim ve yatırım kararlarında, etkinliğin sağlanması o yörenin tarım ve su kaynaklarına ilişkin altyapının bilinmesine bağlıdır. Geçmişte hazırlanan bu tür veriler bulunmakla birlikte (toprak haritaları vb) çok eski kaynaklar ve de günümüz teknolojisi ile uyumlu bulunmaktadır. Günümüzde bu tür verilerin coğrafi bilgi sistemi ile uyumlu bir şekilde elektronik ortama atılması gerekmektedir. Stratejik planda yer alan bu hedef ile çok zaman alacak bir uğraşının içerisine girilecektir. Bu konuda Kurumumuz gerekli desteği sağlayacak ve kurumlar arasında gerekli ilişkiyi düzenlemeye gayret edecektir. Konunun sorumlusu Toprak ve Su Kaynakları Araştırma Enstitüsüdür.



Gölet yapımı.

İlimiz gölet yapımı açısından oldukça şanslı olup, 2010 yılı sonu itibariyle 46 adet sulama göletine sahiptir. Son yıllarda meydana gelen kuraklıklar, göletlerin sulamadaki önemini ortaya çıkarmıştır. Göletler, kışın yüzey ve sızıntı sularının depolandığı ve yazın kullanılan su depolama tesisleridir. Kurum stratejisi, bu tesislerin mümkün olduğu kadar artırılması yönündedir. Buna yönelik olarak da her yıl gölet yapımına hızla devam etmektedir. Sulama göletlerinin, proje ve uygulamaları, Tarımsal Hizmetler Müdürlüğü tarafından yapılmaktadır. Yapım işlemi hizmet alımı olarak gerçekleştirilmektedir.



Sulama suyu tesisi yapımı.

Sulama suyu temini amacıyla yapılan projeler ve uygulamaları, Kurumun iki müdürlüğü tarafından sürdürülmektedir. Bunlar Tarımsal Hizmetler Müdürlüğü ile Plan Proje Yatırım ve İnşaat Müdürlüğüdür. Uygulamalar dışarıdan hizmet alımı şeklinde gerçekleştirilmekte olup Kurum tarafından yapı denetim hizmetleri yürütülmektedir. Sulama suyu temini projeleri 2011-2015 Stratejik Plan döneminde iki şekilde ifade edilmiştir. Buna göre:

- ✚ Açık kanal sulama suyu tesisleri,
- ✚ Kapalı sistem sulama suyu tesisleri,

İl Özel İdaresi tarafında yapılan sulama tesislerinin şekli 2008 yılı ile birlikte değişmeye başlamıştır. 2008 yılına kadar sulama tesislerinin tamamını açık kanal sulama tesisleri oluşturmakta iken 2008 yılı ile birlikte kapalı sulama tesislerinin

yapımı başlamıştır. Bu deęişimin en önemli sebeplerinden birisi, Tarım Bakanlığı hibe programlarının kapalı sistem yağmurlama ve damla sulama tesislerine destek vermesidir. Özellikle 2009 yılında önemli düzeyde kapalı sulama tesisi yapılmıştır. İlk damla sulama tesisi projesi uygulamaya aktarılmıştır. Bundan sonra, kapalı sistem sulama tesislerinin sayısı ve hitap ettiği alan hızla artacaktır.

Arazi toplulaştırma ve tarla içi geliştirme hizmetleri yapımı.

Toplulaştırma, tarımsal altyapı hizmetlerinin en önemli projesidir. Toplulaştırma çok parçalı ve düzensiz parsellerin bir araya getirilmesini kapsamaktadır. Toplulaştırma hizmetleri ile birlikte, tarla içi geliştirme hizmeti olarak isimlendirilen tesviye, drenaj, sulama gibi tarımsal altyapı hizmetleri de yerine getirilmektedir.

Tokat ili toplulaştırma hizmeti açısından, Türkiye’de en önde gelen illerden birisidir. Başarılı uygulamaları mevcuttur ve halen devam etmektedir. Fakat son yıllarda ödenek problemleri sebebiyle, sadece devam eden işlerin tamamlanmasına çalışılmaktadır. İlimizde toplulaştırmanın en yoğun yapıldığı yer Erbaa ilçesidir. % 90’a yakın tamamlanmıştır. Niksar ve Zile ovasında da toplulaştırma çalışmaları halen devam etmektedir. Kazova ve Çamlıbel ovalarında toplulaştırma henüz başlamamıştır. Bununla birlikte bu konuda hazırlanmış birçok proje beklemektedir.

Sanayi ve Ticaret Hizmetleri

İl sanayi ve ticari faaliyetlerinin tanıtımı.

İl ekonomik faaliyetlerinin en önemli kısmını sanayi ve ticari faaliyetler oluşturmaktadır. Üretilen ürünlerin, katma değerinin artırılması, topluma zenginlik sağlayabilmesi, güçlü bir sanayi ve ticari faaliyetler ile sağlanabilmektedir. Bu faaliyetlerin tanıtımı, en az üretim kadar önem taşımaktadır. Bu amaçla, İl Sanayi ve Ticaret Müdürlüğü tarafından yapılacak tanıtım, fuar, organizasyon ve ürün tescil faaliyetlerine destek sağlanacaktır.

Tüketicilerin bilinçlendirilmesi faaliyetleri.

Tüketici, Avrupa Birliği sürecinde en önemli unsur olarak ortaya çıkmıştır. Tüketicilerin bilinçlendirilmesi, İl Sanayi ve Ticaret Müdürlüğü’nün en önemli faaliyet alanlarından birisidir. Konunun önemi dikkate alınarak, İl Özel İdaresi 2011-2015 Stratejik Plan döneminde, konuya gerekli destek sağlanmasına karar verilmiştir.

Ruhsat ve Denetim Hizmetleri

Kum ve taş ocaklarını denetlenmesi.

Tokat ilinin çok zengin doğal kaynaklara sahip olması, bu yöndeki faaliyetlerin yoğunluğunu artırmaktadır. Özellikle kum ocağı için ruhsatlandırılabilir bölgelerde, çevresel faktörlere azami dikkat edilecektir. Nakliye güzergahlarının korunmasına yönelik azami tedbirler alınacaktır. Bu konuda alternatif yaklaşımlar (kırma taş ocakları gibi) desteklenecektir.

Harita imar hizmetlerinin yapılması.

Köy yerleşik alanlarının tespiti önemli bir harita imar hizmeti olarak, Ruhsat ve Denetim Müdürlüğü tarafından yapılmaktadır. 2015 yılı sonuna kadar, tüm köylerin köy yerleşik alanlarının tespitinin yapılması planlanmaktadır. Ayrıca yapılan harita imar hizmetleri elektronik ortamda gerçekleştirilmektedir.

Köy içi imar ve ruhsatlandırılma konusunda muhtarlıkların bilgilendirilmesi.

Köy içi imar yeni düzenlemeler ile birlikte büyük önem kazanmıştır. Bir çok köy düzenden yoksundur. Konu ile ilgili muhtarlıkların bilgisi olmadığı, 2011-2015 Stratejik Plan hazırlanması sırasında yapılan anket sonucu belirlenmiştir. Bu sebepten dolayı, bu eksikliğin en kısa sürede giderilmesi ve kaçak yapı denetimlerinin artırılması önem arz etmektedir.

Tokat İli Çevre Düzeni Planının yeniden düzenlenmesi.

Tokat ili için yapılan Çevre Düzeni Planı'nın yeterli görülmemesi sebebiyle, yeniden düzenlenmesi konusunda karar alınmıştır. Mevcut Çevre Düzeni Planının tekrar düzenlenmesi için gerekli kanuni girişimler yapılacaktır. Yapılacak kanuni başvurular sonucunda, yeniden düzenleme konusunda yetki alındığı takdirde, Tokat İli Çevre Düzeni Planı yeniden düzenlenecek ve istenilen ölçekte haritaları yapılacaktır.

Sağlık Hizmetleri:

Hastane, aile hekimliği binası yapımı.

Hastane, aile hekimliği binası yapımı; İl Sağlık Müdürlüğü'nün programı kapsamında gerçekleştirilmektedir. Kurum olarak hedefimiz, herkesin sağlık hizmetinden kolaylıkla faydalanabilmesi için gerekli sağlık tesislerini ilimize kazandırmaktır. Bu yönde her türlü katkı Sağlık İl Müdürlüğü vasıtasıyla sağlanmaya çalışılmaktadır.

Sağlık ocaklarında ve evlerinde bakım - onarım ve kalorifer tesisatı yapımı.

Sağlık ocaklarına yapılacak hizmetin amacı; sağlık ocaklarının ve evlerinin, personelin daha iyi şartlarda hizmet verebileceği bir şekilde getirilebilmesini ve dolayısıyla halka daha iyi hizmet götürülmesini amaçlamaktadır. Bakım ve onarım hizmetinin temelini kalorifer tesisatının yapımı oluşturmaktadır. Yapılacak hizmet, Sağlık İl Müdürlüğü ile işbirliği içerisinde gerçekleştirilecektir.

Kültür ve Turizm Hizmetleri

🚧 Tokat ili kültürel değerlerinin ve turizm potansiyelinin geliştirilmesi.

Tokat ilinin hak ettiği turizm potansiyeline ulaşılabilmesi amacıyla, Kültür ve Turizm İl Müdürlüğü'nün programı çerçevesinde; il tanıtım materyallerinin hazırlanmasına, fuar katılımlarına, tarihi mekânların restorasyonuna, arkeolojik kazı faaliyetlerine, kültürel ve sportif etkinliklere destek sağlanmaktadır.

Çevre Koruma ve Dinlenme Hizmetleri

🚧 Kanalizasyon yapılan köylerde çevre kirliliğini azaltmak amacıyla doğal arıtma tesisleri yapımı.

Kanalizasyon tesisleri, toplum sağlığı açısından önemli bir görevi yerine getirmekle birlikte, ayağının başıboş bırakılması durumunda çevre problemlerine sebep olmaktadır. Bu durum göz önüne alınarak son yıllarda, kırsal birimlerde kanalizasyon tesisi ile birlikte arıtma tesislerinin yapımı gerçekleştirilmektedir. Arıtma tesislerinin yapımında, basitliği, etkinliği ve maliyeti düşünülerek doğal arıtma sistemleri tercih edilmektedir. Doğal arıtma tesisleri yapımı, Yapı Kontrol Müdürlüğü tarafından gerçekleştirilecektir.

Sosyal Hizmetler

🚧 Bina bakım onarımlarına ve malzeme alımlarına katkı sağlanması.

İl Sosyal Hizmetler Müdürlüğü'nün çalışmalarına katkıda bulunulması amacıyla, bina yapımı, bakım onarımı ve malzeme alımlarına katkı sağlanacaktır.

🚧 Sosyal yardım ve destek sağlanması.

Kurumumuz tarafından, asker ailelerine yardım programı yapılmakta ve ihtiyaç sahibi asker ailelerinin bütçelerine katkı sağlanmaktadır. Bir diğer sosyal program kapsamında, sokak hayvanlarının korunmasına katkı sağlanmaktadır. Kurumumuzun önemli bir programı ise; iş kurmakta zorlanan insanlara, mikro kredi desteği ile yardım sağlanmasıdır. Bu destek “Türkiye Grameen Mikro Kredi Destek Programı” kapsamında yürütülmektedir.

Güvenlik ve Sivil Savunma Hizmetleri

🚧 Sivil savunma hizmetlerine yönelik malzeme ve hizmet alımı yapılması.

İl Acil Afet Müdürlüğünün çalışmalarına katkıda bulunulması amacıyla, kurum hizmetlerinde kullanılmak üzere çeşitli sivil savunma malzemeleri alımına destek sağlanacaktır.

🚧 Hizmet binası ve lojman yapım ve bakım onarımı.

İl Emniyet Müdürlüğünün programı kapsamında yapılacak olan muhtelif inşaat faaliyetlerine destek sağlanacaktır.

E - Performans Verilerinin Kaynakları ve Güvenilirliği

Performans verilerinin tümünün kaynağı kurumların resmi kayıtlarıdır. Tüm değerlerin bu şekilde elde edilmesinden dolayı, performans göstergelerinin dayandığı kaynak ile ilgili çizelge yapılmamıştır. Göstergelerin güvenilirliği resmi kaynak olması sebebiyle % 100 olarak kabul edilmektedir.

F – Diğer Hususlar

Hükümetimiz tarafından 2006 yılından itibaren KÖYDES yatırım programları uygulanmaktadır. KÖYDES programları ile birlikte, kurumumuz tarafından kırsalda yapımı gerçekleştirilen imar altyapısına yönelik yatırımlar, Kaymakamlıklar ve Köylere Hizmet Götürme Birlikleri aracılığıyla gerçekleştirilmektedir. Bu program ile ilimizde imar altyapısına yönelik önemli yatırımlar gerçekleştirilmiştir. Kurumumuz KÖYDES programının; il genelinde planlanması, uygulamanın koordinasyonu, izlenmesi, değerlendirilmesi ve merkezde yapılacak iş ve işlemlerin yürütülmesinden, KÖYDES Koordinasyon Birimi olarak görevlidir. Kurumumuz, teknik olarak il düzeyinde, proje hazırlanması ve kontrolörlük düzeyinde teknik eleman desteği sağlamış olup, halen bu desteği devam ettirmektedir.

III – MALİ BİLGİLER

İDARE HARCAMA BİRİMİ	İL ÖZEL İDARESİ						
BÜTÇE YILI	2010	Yıllar					
EKONOMİK KODLAR (I. DÜZEY)	AÇIKLAMA	2008	2009	2010 Tahmin	2011 Tahmin	2012 Tahmin	2013 Tahmin
01	Personel Giderleri	21.629.391,32	22.149.918,04	3.679.478,00	4.321.578,00	4.537.657,00	4.764.541,00
02	SGK Devlet Primi Giderleri	2.932.233,51	3.566.299,80	501.420,00	778.290,00	817.205,00	858.066,00
03	Mal ve Hizmet Alım Giderleri	13.312.823,90	17.782.350,53	11.615.987,00	12.137.480,00	12.744.355,00	13.381.552,00
04	Faiz Giderleri	365.107,97	31.446,94	1,00	2.000.000,00	2.100.000,00	2.205.000,00
05	Cari Transferler	8.503.254,55	2.978.496,94	3.584.515,00	5.677.981,00	5.993.379,00	6.293.050,00
06	Sermaye Giderleri	50.994.129,13	37.987.067,05	18.977.953,00	21.731.013,00	22.817.563,00	23.958.458,00
07	Sermaye Transferleri	538.044,50	572.659,97	1.006.650,00	738.804,00	774.244,00	781.456,00
08	Borç Verme	25.000,00	100.000,00	120.000,00	120.000,00	126.000,00	132.300,00
09	Yedek Ödenekler	-	-	513.996,00	494.854,00	519.597,00	545.577,00
TOPLAM		98.299.984,88	85.168.169,27	40.000.000,00	48.000.000,00	50.400.000,00	52.920.000,00