

T.C.
SIİRT ÜNİVERSİTESİ
2021 YILI PERFORMANS PROGRAMI



SIİRT *Bilimin Işığında*
ÜNİVERSİTESİ

STRATEJİ GELİŞTİRME DAİRE BAŞKANLIĞI

ŞUBAT 2021



2020-2021 EĞİTİM ÖĞRETİM YILINDA
YENİ
AÇILAN PROGRAMLARIMIZ

MALİYE TEZLİ
YÜKSEK LİSANS
SOSYAL BİLİMLER ENSTİTÜSÜ

İNGİLİZCE ÖĞRETMENLİĞİ
EĞİTİM FAKÜLTESİ

SOSYAL HİZMETLER
İKTİSADİ VE İDARİ
BİLİMLER FAKÜLTESİ

DIYALİZ
ECZANE HİZMETLERİ
SAĞLIK HİZMETLERİ M.Y.O.

SULAMA TEKNOLOJİSİ
KURTALAN M.Y.O.

İÇİNDEKİLER

ÜST YÖNETİCİ SUNUŞU	1
I. GENEL BİLGİLER	2
1.1 YETKİ, GÖREV ve SORUMLULUK	2
1.1.1. Yükseköğretim Kurumları	2
1.1.2. Rektör	3
1.1.3. Senato	4
1.1.4. Üniversite Yönetim Kurulu.....	5
1.1.5. Fakülte Organları	5
1.1.6. Enstitü ve Yüksekokul Organları.....	6
1.1.6.1 Yüksekokul ve Enstitü Müdürü	6
1.2. TEŞKİLAT YAPISI.....	7
1.2.1. Siirt Üniversitesi Teşkilat Yapısı	7
FİZİKSEL KAYNAKLAR.....	8
1.2.2. Fiziksel Yapı	8
1.2.3. Taşıt Sayıları	11
1.2.4. Bilgi ve Teknolojik Kaynaklar Bilişim Alt Yapısı	11
1.3. İNSAN KAYNAKLARI.....	14
1.3.1. İdari Personel	14
1.3.2. Akademik Personel	17
1.4. DİĞER HUSUSLAR	18
II-PERFORMANS BİLGİLERİ	23
2.1. TEMEL POLİTİKA ve ÖNCELİKLER	23
2.2. AMAÇ VE HEDEFLER.....	25
2.2.1. Misyon ve Vizyon.....	25
2.2.2. Alt Program Hedefleri ve Stratejik Plan İlişkisi	26
2.3. PERFORMANS HEDEFİ, GÖSTERGE VE FAALİYETLER.....	27
BÜTÇEYLE İLGİLİ GERÇEKLEŞMELER	51

ÜST YÖNETİCİ SUNUŞU



Üniversitemiz, 10 Fakülte, 4 Enstitü, 4 Yüksekokul, 6 Meslek Yüksekokulu ve 18 Araştırma Merkezinde eğitim-öğretim hizmeti faaliyetlerini verimlilik ilkesi çerçevesinde sürdürmektedir.

Üniversitemiz 2021 Yılı Performans Programı, 5018 sayılı Kamu Mali Yönetimi ve Kontrol Kanunu'nun 9'uncu maddesine dayanılarak çıkarılan Performans Programları hakkında Yönetmelik ile Performans Programı Hazırlama Rehberine uygun

olarak hazırlanmıştır. Programda, Üniversitemiz Stratejik Planında yer alan akademik, idari ve fiziki gelişim öngörülerini gerçekleştirmek üzere 2021 yılına ilişkin öncelikli performans hedefleri, bu hedeflerin bütçe kaynakları ile gerçekleştirilmesini sağlayacak faaliyetlere ilişkin bütçe ödeneklerinin dağılımı yapılmış ve faaliyetlerin gerçekleştirilmesinden sorumlu birimler belirlenmiştir.

Üniversitemiz, bu kapsamda bilimsel düşünce ve teknolojiyi ön planda tutarak öğrenci odaklı eğitim vermeye, uygulamaya yönelik projeleri artırmaya, öğrencilerin gelişimi yönünde fiziki mekân standartlarını yükseltme faaliyetlerini şeffaflık ve hesap verilebilirlik ilkeleri çerçevesinde yerine getirmeye çalışmaktadır.

Misyon odaklı farklılaşma projesi kapsamına alınan üniversitemiz, ihtisaslaşma alanı olarak belirlenen tarım ve hayvancılık alanlarında ülke ve bölge beklentileri doğrultusunda Ar-Ge çalışmaları çerçevesinde proje üretmeye devam edecektir.

Bu ilkeler doğrultusunda hazırladığımız 2021 yılı Performans Programının başarılı olması dileği ile kamuoyuna saygıyla arz ederim.

Prof. Dr. Nihat ŞINDAK
Rektör

I. GENEL BİLGİLER

1.1 YETKİ, GÖREV ve SORUMLULUK

1.1.1. Yükseköğretim Kurumları

Anayasanın 130'uncu maddesinde Yükseköğretim Kurumları, çağdaş eğitim-öğretim esaslarına dayanan bir düzen içinde milletin ve ülkenin ihtiyaçlarına uygun insan gücü yetiştirmek amacı ile orta öğretime dayalı çeşitli düzeylerde eğitim-öğretim, bilimsel araştırma, yayım ve danışmanlık yapmak, ülkeye ve insanlığa hizmet etmek üzere çeşitli birimlerden oluşan kamu tüzel kişiliğine ve bilimsel özerkliğe sahip kurumlar olarak tanımlanmıştır.

2547 sayılı Yükseköğretim Kanunu'nun 5/f maddesinde, "Üniversiteler ile ileri teknoloji enstitüleri ve bunlar içindeki fakülte, enstitü ve yüksekokullar, kalkınma plan ve programlarının ilke ve hedefleri doğrultusunda ve yükseköğretim planlaması çerçevesinde Yükseköğretim Kurulunun görüşü veya önerisi üzerine kanunla kurulur" denilmektedir. Aynı Kanun'un 12'nci maddesinde sayılan yükseköğretim kurumlarının görevleri şunlardır:

- Çağdaş uygarlık ve eğitim-öğretim esaslarına dayanan bir düzen içinde, toplumun ihtiyaçları ve kalkınma planları ilke ve hedeflerine uygun ve ortaöğretime dayalı çeşitli düzeylerde eğitim-öğretim, bilimsel araştırma, yayım ve danışmanlık yapmak,
- Kendi ihtisas gücü ve maddi kaynaklarını rasyonel, verimli ve ekonomik şekilde kullanarak, milli eğitim politikası ve kalkınma planları ilke ve hedefleri ile Yükseköğretim Kurulu tarafından yapılan plan ve programlar doğrultusunda, ülkenin ihtiyacı olan dallarda ve sayıda insan gücü yetiştirmek,
- Türk toplumunun yaşam düzeyini yükseltici ve kamuoyunu aydınlatıcı bilim verilerini söz, yazı ve diğer araçlarla yaymak,
- Örgün, yaygın, sürekli ve açık eğitim yoluyla toplumun özellikle sanayileşme ve tarımda modernleşme alanlarında eğitilmesini sağlamak,
- Ülkenin bilimsel, kültürel, sosyal ve ekonomik yönlerden ilerlemesini ve gelişmesini ilgilendiren sorunlarını, diğer kuruluşlarla iş birliği yaparak, kamu kuruluşlarına önerilerde bulunmak suretiyle öğretim ve araştırma konusu yapmak, sonuçlarını toplumun yararına sunmak ve kamu kuruluşlarınca istenecek inceleme ve araştırmaları sonuçlandırarak düşüncelerini ve önerilerini bildirmek,
- Eğitim-öğretim seferberliği içinde, örgün, yaygın, sürekli ve açık eğitim hizmetini üstlenen kurumlara katkıda bulunacak önlemleri almak,
- Yörelereindeki tarım ve sanayinin gelişmesine yörenin ihtiyaçlarına uygun meslek elemanlarının yetişmesine meslek elemanlarının bilgilerinin gelişmesine katkıda bulunmak, sanayi, tarım ve sağlık hizmetleri ile diğer hizmetlerde modernleşmeyi, üretimde artışı sağlayacak çalışma ve programlar yapmak, uygulamak, bununla ilgili kurumlarla işbirliği yapmak ve çevre sorunlarına çözüm getirici önerilerde bulunmak,
- Eğitim teknolojisini üretmek, geliştirmek, kullanmak, yaygınlaştırmak,

SİİRT ÜNİVERSİTESİ 2021 YILI PERFORMANS PROGRAMI

- Yükseköğretimin uygulamalı yapılmasına ait eğitim-öğretim esaslarını geliştirmek, döner sermaye işletmelerini kurmak, verimli çalıştırmak ve bu faaliyetlerin geliştirilmesine ilişkin gerekli düzenlemeleri yapmak.

1.1.2. Rektör

Devlet ve vakıf üniversitelerine rektör, Cumhurbaşkanınca atanır. Rektör, üniversite veya yüksek teknoloji enstitüsü tüzel kişiliğini temsil eder.

Rektörlerin yaş haddi 67 yaştır. Ancak rektör olarak atanmış olanlarda görev süreleri bitinceye kadar yaş haddi aranmaz.

Görevleri;

- Üniversite kurullarına başkanlık etmek, yükseköğretim üst kuruluşlarının kararlarını uygulamak, üniversite kurullarının önerilerini inceleyerek karara bağlamak ve üniversiteye bağlı kuruluşlar arasında düzenli çalışmayı sağlamak,
- Her eğitim-öğretim yılı sonunda ve gerektiğinde üniversitesinin eğitim-öğretim, bilimsel araştırma ve yayım faaliyetleri hakkında Üniversitelerarası Kurula bilgi vermek,
- Üniversitenin yatırım programlarını, bütçesini ve kadro ihtiyaçlarını, bağlı birimlerinin ve üniversite yönetim kurulu ile senatonun görüş ve önerilerini aldıktan sonra hazırlamak ve Yükseköğretim Kuruluna sunmak,
- Gerekli gördüğü hallerde üniversiteyi oluşturan kuruluş ve birimlerde görevli öğretim elemanlarının ve diğer personelin görev yerlerini değiştirmek veya bunlara yeni görevler vermek,
- Üniversitenin birimleri ve her düzeydeki personeli üzerinde genel gözetim ve denetim görevini yapmak



Yetki ve Sorumluluk

Üniversitenin ve bağlı birimlerin öğretim kapasitesinin rasyonel bir şekilde kullanılmasında ve geliştirilmesinde, öğrencilere gerekli sosyal hizmetlerin sağlanmasında, gerektiği zaman güvenlik önlemlerinin alınmasında, eğitim-öğretim, bilimsel araştırma ve yayım faaliyetlerinin devlet kalkınma plan, ilke ve hedefleri doğrultusunda planlanıp yürütülmesinde, bilimsel ve idari gözetim ve denetimin yapılmasında ve bu görevlerin alt birimlere aktarılmasında, takip ve kontrol edilmesinde ve sonuçlarının alınmasında birinci derecede yetkili ve sorumludur.

5018 Sayılı Kamu Mali Yönetim Kanunu'nun 11'inci maddesi gereğince üst yönetici olarak idarenin stratejik planlarının ve bütçelerinin kalkınma planına, yıllık programlara, kurumun stratejik plan ve performans hedefleri ile hizmet gereklerine uygun olarak hazırlanması ve uygulanmasından, sorumlulukları altındaki kaynakların etkili, ekonomik ve verimli şekilde elde edilmesi ve kullanımını sağlamaktan, kaydedilmesinden ve kötüye kullanımının önlenmesinden, mali yönetim ve kontrol sisteminin işleyişinin gözetilmesi, izlenmesi ve anılan Kanunda belirtilen görev ve sorumlulukların yerine getirilmesinden Bakana karşı sorumludur. Üst Yöneticiler bu sorumluluğun gereklerini Harcama Yetkilileri, Mali Hizmetler Birimi ve İç Denetçiler aracılığıyla yerine getirirler.

1.1.3. Senato

Senato, Rektörün başkanlığında, Rektör Yardımcıları, Dekanlar ve her fakülteden fakülte kurullarınca üç yıl için seçilecek birer öğretim üyesi ile rektörlüğe bağlı enstitü ve yüksekokul müdürlerinden teşekkül eder. Senato, her eğitim- öğretim yılı başında ve sonunda olmak üzere yılda en az iki defa toplanır.

Görevleri;

- Üniversitenin eğitim-öğretim, bilimsel araştırma ve yayım faaliyetlerinin esasları hakkında karar almak,
- Üniversitenin bütününe ilgilendiren kanun ve yönetmelik taslaklarını hazırlamak veya görüş bildirmek,
- Rektörün onayından sonra Resmî Gazete'de yayınlanarak yürürlüğe girecek olan üniversite veya üniversitenin birimleri ile ilgili yönetmelikleri hazırlamak,
- Üniversitenin yıllık eğitim-öğretim programını ve takvimini inceleyerek karara bağlamak,
- Bir sınava bağlı olmayan fahri akademik unvanlar vermek ve fakülte kurullarının bu konudaki önerilerini karara bağlamak,
- Fakülte kurulları ile rektörlüğe bağlı enstitü ve yüksekokul kurullarının kararlarına yapılacak itirazları inceleyerek karara bağlamak,
- Üniversite yönetim kuruluna üye seçmek,

SİİRT ÜNİVERSİTESİ 2021 YILI PERFORMANS PROGRAMI

1.1.4. Üniversite Yönetim Kurulu

Üniversite yönetim kurulu; rektörün başkanlığında dekanlardan, üniversiteye bağlı değişik öğretim birim ve alanlarını temsil edecek şekilde senatoca dört yıl için seçilecek üç profesörden oluşur. Rektör gerektiğinde Yönetim Kurulunu toplantıya çağırır. Üniversite yönetim kurulu idari faaliyetlerde rektöre yardımcı bir organ olarak aşağıdaki görevleri yerine getirir.

- Yükseköğretim üst kuruluşları ile senato kararlarının uygulanmasında, belirlenen plan ve programlar doğrultusunda rektöre yardım etmek,
- Faaliyet plan ve programlarının uygulanmasını sağlamak; üniversiteye bağlı birimlerin önerilerini dikkate alarak yatırım programını, bütçe tasarısı taslağını incelemek ve kendi önerileri ile birlikte rektörlüğe sunmak, Üniversite yönetimi ile ilgili rektörün getireceği konularda karar almak,
- Fakülte, enstitü ve yüksekokul yönetim kurullarının kararlarına yapılacak itirazları inceleyerek kesin karara bağlamak,

1.1.5. Fakülte Organları

2547 sayılı Yükseköğretim Kanununun 16'ncı maddesi ile fakülte organları; dekan, fakülte kurulu ve fakülte yönetim kurulundan oluşmaktadır.

1.1.5.1 Dekan

Dekan rektörün önereceği üniversite içinden veya dışından üç profesör arasından yüksek-öğretim kurulunca üç yıl süre ile seçilir ve normal usul ile atanır.

Görevleri;

- Fakülte kurullarına başkanlık etmek, fakülte kurullarının kararlarını uygulamak ve fakülte birimleri arasında düzenli çalışmayı sağlamak,
- Her öğretim yılı sonunda ve istendiğinde fakültenin genel durumu ve işleyişi hakkında rektöre rapor vermek,
- Fakültenin ödenek ve kadro ihtiyaçlarını gerekçesi ile birlikte rektörlüğe bildirmek, fakülte bütçesi ile ilgili fakülte yönetim kurulunun da görüşünü aldıktan sonra rektörlüğe sunmak,
- Fakültenin birimleri ve her düzeydeki personel üzerinde genel gözetim ve denetim görevini yapmak.

Yetki ve Sorumluluk

Fakültenin ve bağlı birimlerinin öğretim kapasitesinin rasyonel bir şekilde kullanılmasında ve geliştirilmesinde gerektiği zaman güvenlik önlemlerinin alınmasında, öğrencilerin gerekli sosyal hizmetlerinin sağlanmasında, eğitim-öğretim bilimsel araştırma ve yayım faaliyetlerinin düzenli bir şekilde yürütmek. Fakültede yapılan faaliyetlerin gözetim ve

SİİRT ÜNİVERSİTESİ 2021 YILI PERFORMANS PROGRAMI

denetiminin yapılmasında, takip ve kontrol edilmesinde ve sonuçlarının alınmasında rektöre karşı birinci derecede sorumludur.

1.1.6. Enstitü ve Yüksekokul Organları

2547 sayılı Yükseköğretim Kanunu'nun 19 ve 20'nci maddelerinde enstitü ve yüksekokul organları; enstitü ve yüksekokul müdürü, enstitü ve yüksekokul kurulu ile enstitü ve yüksekokul yönetim kurulundan oluşmaktadır.

1.1.6.1 Yüksekokul ve Enstitü Müdürü

Enstitü ve yüksekokul müdürü, üç yıl için ilgili fakülte dekanının önerisi üzerine rektör tarafından atanır. Rektörlüğe bağlı enstitülerde bu atama doğrudan rektör tarafından yapılır. Süresi biten müdür tekrar atanabilir. Yüksekokul ve enstitü müdürü dekanlara verilmiş olan görevleri yüksekokul ve enstitü bakımından yerine getirir.

5018 sayılı Kamu Mali Yönetimi ve Kontrol Kanunu'na göre Dekan, Yüksekokul ve Enstitü Müdürü, bütçeyle ödenek tahsis edilen bir harcama biriminin en üst yöneticisi ve harcama yetkilisi konumundadır. 5018 sayılı Kanunun 32'nci maddesine göre bütçelerden harcama yapılabilmesi harcama yetkilisinin harcama talimatı vermesiyle mümkündür. Harcama yetkilileri harcama talimatlarının bütçe ilke ve esaslarına kanun, tüzük ve yönetmelikler ile diğer mevzuata uygun olmasından, ödeneklerin etkili, ekonomik ve verimli kullanılmasından ve bu kanun çerçevesinde yapmaları gereken diğer işlemlerden sorumludurlar.



SIİRT ÜNİVERSİTESİ 2021 YILI PERFORMANS PROGRAMI

1.2. TEŞKİLAT YAPISI

1.2.1. Siirt Üniversitesi Teşkilat Yapısı

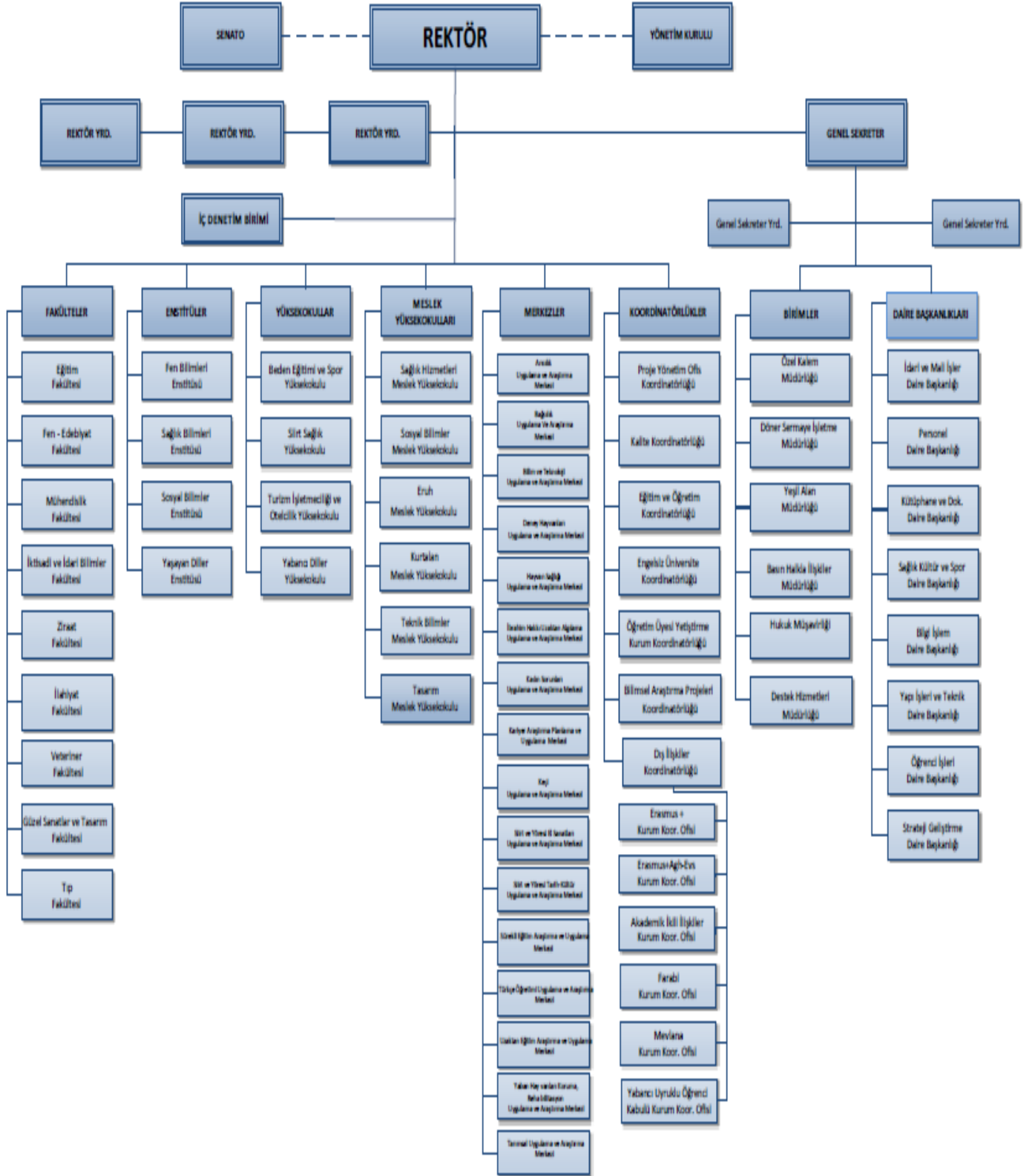

SIİRT ÜNİVERSİTESİ 2021 YILI PERFORMANS PROGRAMI

FİZİKSEL KAYNAKLAR

Üniversitemiz, şehir merkezi Yeni Mahalle Güres Caddesi başında yer alan merkez yerleşkede eğitime başlamıştır. Merkeze 10 km uzaklıkta olan Kezer Yerleşkesine ulaşım ihtiyacı şehir ile yerleşke arasında düzenli olarak çalışan toplu taşıma araçları ile giderilmektedir. Kezer yerleşkesinde idari ve eğitim binaları, merkezi kütüphane, spor tesisleri, veteriner fakültesi uygulama çiftliği, konuk evi, cami, personel lojmanları ve Yurt Kur'a bağlı öğrenci yurtları ve dinlenme alanları bulunmaktadır.



1.2.2. Fiziksel Yapı

Toplam 2.311.412,58 m² açık ve 152.561,03 m² kapalı alana sahip olan Üniversitemiz, Kezer Yerleşkesi, Şehir Yerleşkesi, Eruh Meslek Yüksekokulu ve Kurtalan Meslek Yüksekokulu olmak üzere beş farklı yerleşkede eğitim-öğretim faaliyetlerini sürdürmektedir. Ayrıca Tıp Fakültesinin kurulmasıyla beraber Siirt İl Sağlık Müdürlüğü ile yapılacak aplikasyon protokolü kapsamında mevcut Siirt Devlet Hastanesinin fiziksel imkanlarından faydalanılarak Üniversite hocalarımız burada hasta muayene ve araştırma faaliyetlerini yapabileceklerdir.

YERLEŞKE ADI	BİNA ADI	YAPIM TARİHI	KAPALI ALAN	FONKSİYONU
Eruh MYO	Eruh Erkek Yurdu	01.01.1965	2.057,06	Barınma(A)
Eruh MYO	Eruh Kız Yurdu	01.01.1965	928,06	Barınma(A)
Eruh MYO	Eruh Meslek Yüksek Okulu	01.01.1965	2.650,76	Eğitim(E)

SİİRT ÜNİVERSİTESİ 2021 YILI PERFORMANS PROGRAMI

Kezer	Alt Yapı İçme Suyuna Ait Vana Odası	01.04.2013	6,13	Diğer(O)
Kezer	Ana Giriş Kapısı Güvenlik Kulübesi	28.01.2013	39,20	Yönetim(M)
Kezer	Ana Giriş Kapısı Güvenlik Soyunma Odası	28.01.2013	20,93	Yönetim(M)
Kezer	Beden Eğitimi ve Spor Yüksekokulu	11.10.2013	6.480,71	Eğitim(E)
Kezer	Bilim ve Teknoloji Uygulama ve Araştırma Merkezi	19.09.2012	1.893,95	Araştırma(R)
Kezer	Cami	02.09.2016	2.099,36	Diğer(O)
Kezer	Cami Revaklar	02.09.2016	317,87	Diğer(O)
Kezer	Döner Sermaye Satış Ofisi	01.01.2014	19,00	Diğer(O)
Kezer	Eğitim Fakültesi A Blok	24.06.2015	5.857,51	Eğitim(E)
Kezer	Eğitim Fakültesi B Blok	24.06.2015	5.305,18	Eğitim(E)
Kezer	Fen Edebiyat Fakültesi	11.10.2013	8.064,73	Eğitim(E)
Kezer	Futbol Sahası Soyunma Odası	28.01.2014	277,51	Spor Alanları(S)
Kezer	Gençlik Evi	01.01.2014	146,35	Sosyal alanlar(G)
Kezer	Halı Saha	19.06.2017	1.542,85	Spor Alanları(S)
Kezer	Halı Saha Soyunma Odaları	19.06.2017	163,23	Spor Alanları(S)
Kezer	İlahiyat Fakültesi Yabancı Diller Yüksekokulu Turizm ve Otelcilik Yüksekokulu	29.12.2017	11.347,22	Eğitim(E)
Kezer	İlahiyat Fakültesi Dekanlık	29.12.2017	2.109,36	Yönetim(M)
Kezer	Kapalı Spor Salonu	16.07.2013	2.985,25	Spor Alanları(S)
Kezer	Konukevi	19.04.2013	3.403,44	Barınma(A)
Kezer	Lojman A1	20.04.2014	1.644,73	Barınma(A)
Kezer	Lojman A2	20.04.2014	1.644,73	Barınma(A)
Kezer	Lojman A3	20.04.2014	1.644,73	Barınma(A)
Kezer	Lojman A4	20.04.2014	1.644,73	Barınma(A)
Kezer	Lojman A5	20.04.2014	1.644,73	Barınma(A)
Kezer	Lojman B1	20.04.2014	1.644,73	Barınma(A)
Kezer	Lojman B2	20.04.2014	1.644,73	Barınma(A)
Kezer	Lojman B3	20.04.2014	1.644,73	Barınma(A)
Kezer	Lojman B4	20.04.2014	1.644,73	Barınma(A)
Kezer	Lojman B5	20.04.2014	1.644,73	Barınma(A)
Kezer	Lojman Bölgesi Güvenlik Kulübesi	11.06.2015	6,95	Yönetim(M)
Kezer	Lojmanlar (100 Daire) Isı Merkezi	20.04.2014	306,71	Diğer(O)
Kezer	Mekanik Pompa Odası	07.05.2018	40,34	Diğer(O)
Kezer	Merkezi Kütüphane / Kütüphane ve Dokümantasyon Daire Başkanlığı	29.01.2016	5.427,02	Kütüphane(L)
Kezer	Merkezi Yemekhane	19.06.2015	6.221,26	Sosyal Alanlar(G)
Kezer	Mühendislik Mimarlık Fakültesi İktisadi İdari Bilimler Fakültesi C Blok	22.11.2012	11.295,34	Eğitim(E)
Kezer	Mühendislik Mimarlık Fakültesi A Blok	22.11.2012	3.840,20	Yönetim(M)
Kezer	Mühendislik Mimarlık Fakültesi B Blok	22.11.2012	5.005,10	Eğitim(E)
Kezer	Mühendislik Mimarlık Fakültesi Isı Merkezi	22.11.2012	768,50	Diğer(O)
Kezer	Rektör Evi	20.04.2014	683,43	Barınma(A)
Kezer	Rektörlük A Blok	19.06.2015	5.964,55	Yönetim(M)
Kezer	Rektörlük B Blok	19.06.2015	5.405,88	Yönetim(M)

SİİRT ÜNİVERSİTESİ 2021 YILI PERFORMANS PROGRAMI

Kezer	Sağlık Merkezi / Sağlık Kültür ve Spor Daire Başkanlığı	02.02.2015	829,31	Sağlık Hizmeti(H)
Kezer	Su Deposu (2000 Tonluk)	01.04.2013	792,05	Diğer(O)
Kezer	Veteriner Fakültesi-Ahr	01.10.2015	1.356,15	Diğer(O)
Kezer	Yeşil Alan Müdürlüğü	22.11.2012	214,57	Yönetim(M)
Kezer	Ziraat Fakültesi Veteriner Fakültesi	02.09.2017	11.046,87	Eğitim(E)
Kezer	Ziraat Fakültesi Veteriner Fakültesi Dekanlık	02.09.2017	1.387,98	Yönetim(M)
Kurtalan MYO	Kurtalan Meslek Yüksekokulu	01.01.1965	969,14	Eğitim(E)
Kurtalan MYO	Kurtalan Meslek Yüksekokulu İdari Bina	01.01.1965	902,44	Yönetim(M)
Merkez	2. Giriş Kapısı Güvenlik Kulübesi	01.01.1965	6,95	Yönetim(M)
Merkez	Ana Giriş Kapısı Güvenlik Kulübesi	20.10.2010	6,95	Yönetim(M)
Merkez	Anaokulu	30.05.2016	317,45	Eğitim(E)
Merkez	Deney Hayvanları Uygulama ve Araştırma Merkezi	29.11.2009	190,89	Sağlık Hizmeti(H)
Merkez	Döner Sermaye Satış Ofisi	01.01.2014	19,00	Diğer(O)
Merkez	İMİD-İdari Oda	23.09.2010	6,95	Yönetim(M)
Merkez	İMİD-İdari Odalar	18.07.2013	36,60	Yönetim(M)
Merkez	Merkez Lojman A Blok	23.09.2010	1.726,82	Barınma(A)
Merkez	Merkez Lojman B Blok	23.09.2010	809,23	Barınma(A)
Merkez	Merkez Lojman C Blok	23.09.2010	1.723,83	Barınma(A)
Merkez	Merkez Lojmanlar Güvenlik Kulübesi	18.07.2013	5,20	Yönetim(M)
Merkez	Sağlık Hizmetleri Meslek Yüksekokulu	01.01.1965	2.357,30	Eğitim(E)
Merkez	Sosyal Bilimler Meslek Yüksekokulu	01.01.1965	3.982,73	Eğitim(E)
Merkez	Teknik Bilimler Meslek Yüksekokulu	01.01.1965	4.737,43	Eğitim(E)
Sağlık Bilimleri Fakültesi	Ana Giriş Güvenlik Kulübesi	18.07.2013	6,95	Yönetim(M)
Sağlık Bilimleri Fakültesi	Kapalı Spor Salonu	01.01.1965	2019 Tarihinde yıkılmıştır.	Spor Alanları(S)
Sağlık Bilimleri Fakültesi	Sağlık Bilimleri Fakültesi	01.01.1965	2019' da yıkılmıştır.	Eğitim(E)
TOPLAM			152.561,03	

SİİRT ÜNİVERSİTESİ 2021 YILI PERFORMANS PROGRAMI

1.2.3. Taşıt Sayıları

Mevcut Taşıt Sayıları

TAŞITIN CİNSİ	BÜTÇE	DÖNER SERMAYE	FON
Binek	1		6
Arazi Binek	1		
Otobüs (Sürücü dahil en az 26 kişilik)	3		1
Panelvan	1		
Minibüs (Sürücü dahil en fazla 15 kişilik)	2		
Pick-up (Kamyonet, şoför dahil 3 veya 6 kişilik)	1		
Otobüs (Sürücü dahil en az 41 kişilik)	2		
Otobüs (Sürücü dahil en az 27 kişilik, en fazla 40 kişilik)	1		
Kamyon şasi-kabin tam yüklü ağırlık 3501 kg.	1		
Traktör	4		
Kazıcı Yükleyici JBC 4x4 Kepçe	1		
TOPLAM	18		7

1.2.4. Bilgi ve Teknolojik Kaynaklar Bilişim Alt Yapısı

Üniversitemizin bilgisayar, ağ ve iletişim hizmetleri Bilgi İşlem Daire Başkanlığı tarafından yürütülmektedir. Personel ve birimlere e-posta, web, kütüphane erişimi, sunucu, teknik servis ve ofis hizmetleri sunulmaktadır. Üniversite bünyesinde alınan donanım ve cihazların (kenar anahtarlar, bilgisayarlar, kablosuz ağ cihazları, kameralar vb) teknolojik gelişmelere uygun olması verilecek hizmet kalitesi için önemlidir. Belirtilen cihazlardan maksimum düzeyde faydalanmak için, birimlerdeki eski ve yetersiz internet altyapısının yenilenmesi, gerekli yapısal kablolaşmanın yapılması gerekmektedir. Üniversitemizin mevcut bilişim alt yapısı aşağıdaki şekilde özetlenebilir.

Merkez ana bağlantı anahtarları, Ana Anahtar (SWİTCH): Ana bağlantı girişimizde Oracle SUN marka CPU Model: Intel(R) Xeon(R) CPU E5-2640 0 @ 2.50GHz (2494.04-MHz K8-class CPU) Cpu Çekirdek Sayısı : 24 ve üzerinde 32 Gb RAM bellek bulunan Firewall sunucumuz bulunmaktadır. Firewall Hotspot çözümümüz bulunmaktadır.

Ana anahtar switch olarak CISCO 4507RE şase switch üzerinde 96 port Gigabit Ethernet, 12 adet 1 Gbps Fiber portu ve 2 adet 10 Gbps fiber portu bulunmaktadır.

Ayrıca 2 adet CISCO Wireless (1 adet 5500 serisi wireless controller, 1 adet 2504 serisi wireless controller) bulunmaktadır.

Üniversitemiz Birimleri Ara Bağlantı Anahtarları: Birimlerimizde değişik marka ve modellerde (CISCO, Dell, D-Link, HP, Tp-Link, 3 com v.b.) anahtarlar (Swicth) kullanılmaktadır.

SIİRT ÜNİVERSİTESİ 2021 YILI PERFORMANS PROGRAMI

Ağ Altyapısı: Üniversitemize ULAKNET tarafından tahsis edilen ana çıkış hız kapasitemiz 700 Mbit'dir. Bunlar 500 Mbps Kezer yerleşkesi, 80 Mbps Merkez yerleşke, 20 Mbps Sağlık Bilimleri Fakültesi, 30 Mbps Kurtalan Meslek Yüksek Okulu, 20 Mbps Erüh Meslek Yüksek Okulu, 10 Mbps Pervari Meslek Yüksek Okuluna tahsis edilmiştir. Böylece 1 Merkez ve 5 arka uç olmak üzere toplamda 6 lokasyona internet erişimi sağlanmaktadır.

Üniversitemiz uptime oranı %99.65'tir. Aktif cihaz sayısı yaklaşık 3375 olmakla beraber 24 saatlik bir periyotta internet erişimi kullanan kişi sayısı ortalama 4000'dür.

Üniversitemizde kullanılan belli başlı web otomasyon ve web siteleri şunlardır:

- Öğrenci İşleri Bilgi Sistemi
- Personel Bilgi Sistemi
- Kütüphane Bilgi Sistemi
- Elektronik Belge Yönetim Sistemi
- Güvenlik Duvarı
- Bilimsel Araştırmalar Projeleri Bilgi Sistemi
- Uzaktan Eğitim Bilgi Sistemi
- Sanal Sınıf Uygulaması
 - Sunucu Sanallaştırma Programı
- Mezun Bilgi Sistemi
- Siirt Üniversitesi Kurumsal Web Sitesi
- Netflow Toplama ve Analiz Sistemi
- Akademik Açık Erişim Sistemi
- Üniversitemizde ayrıca e-devlet kapsamında diğer kamu kurum ve kuruluşlarına ait Araç Takip, e-bütçe, e-kap, KBS ve içindeki uygulamalar, e-beyanname, Ka-Ya, TUBİTAK TTS, e- SGK, MYS, Hazine programı nakit talep programı gibi sistemlerden de faydalanılmaktadır.

2021 senesi içinde satın almayı düşündüğümüz proje ve ürünler,

- ISO-27001 Bilgi Güvenliği ve Yönetim Sistem Sertifikası,
- Güvenlik Duvarı,
- Data Center Ekipmanları,
- Felaket Kurtarma Merkezi,
- Mobil İmza,
- LDAP Kimlik Doğrulaması,
- Siber Güvenlik alanında personel almak ve yetiştirmek,
- Güvenlik Kamera alım ve değişim,

SİİRT ÜNİVERSİTESİ 2021 YILI PERFORMANS PROGRAMI

SİİRT ÜNİVERSİTESİ İNTERNET ALTYAPISI VE HIZLARI

İnternet Alt Yapısı:

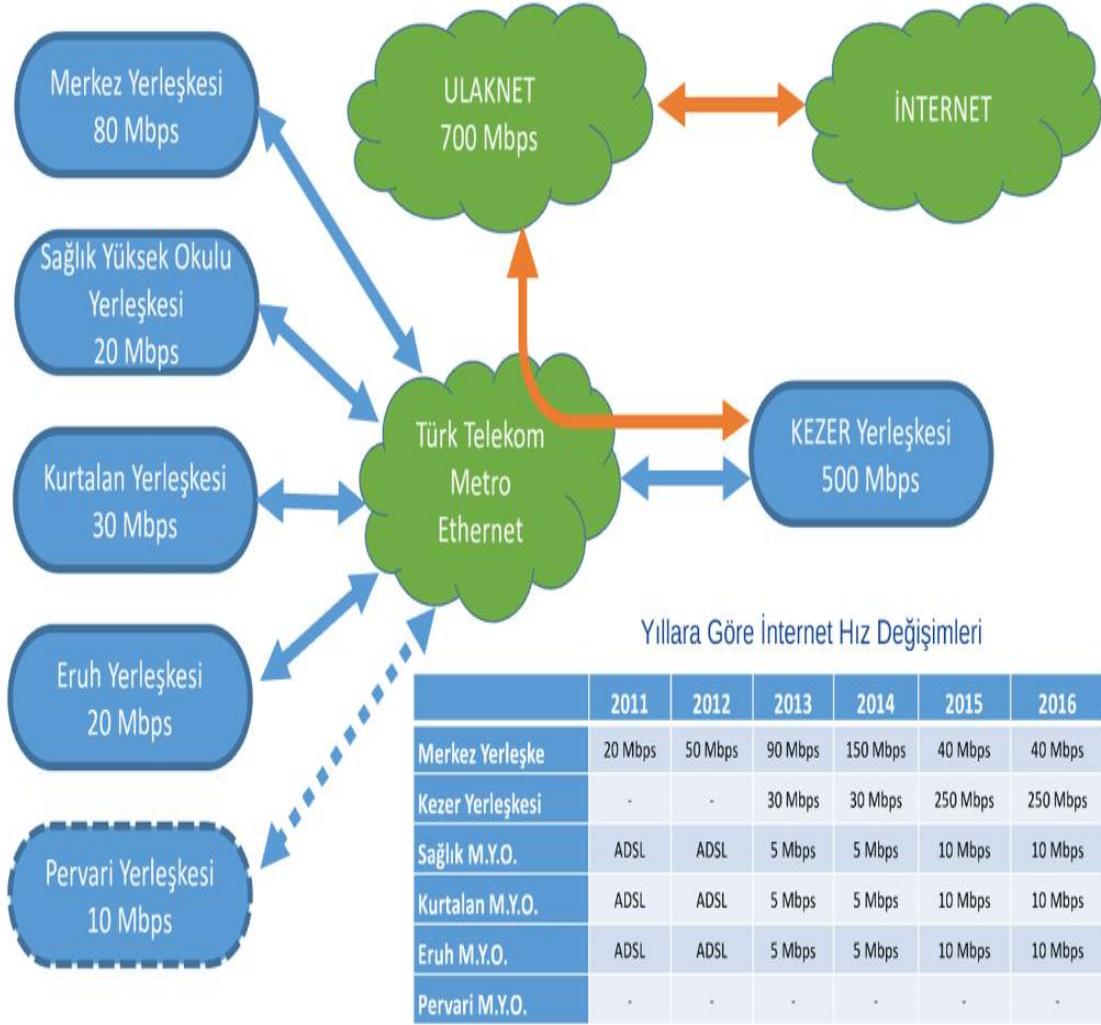

1.3. İNSAN KAYNAKLARI

Üniversitemiz insanın başarıdaki öneminin farkında olarak, stratejik amaçlara ulaşmada insan kaynaklarını etkin, verimli ve yüksek motivasyonlu bir şekilde çalıştırılması gerekliliğine inanır. Üniversite bünyesindeki insan kaynaklarının sayısal artışının yanı sıra niteliksel gelişimi, bilginin üretilmesi, kullanılması ve paydaşlara aktarılması açısından son derece önemlidir. Bu çerçevede akademik personel için bilimsel araştırma projeleri ve yayınlar çeşitli biçimlerde teşvik edilmektedir. Benzer şekilde idari personelin gelişimi ve yükselmesi için hizmet içi eğitim programları uygulanmaktadır.

1.3.1. İdari Personel

<u>İDARİ PERSONELİN UNVAN VE SINIFLAR İTİBARIYLA DOLU BOŞ SAYILARI</u>					
UNVAN	SINIF	DERECE	DOLU	ERKEK	KADIN
HUKUK MÜŞAVİRİ	GİH	1	1	1	0
GENEL SEKRETER	GİH	1	1	1	0
GENEL SEKRETER YRD.	GİH	1	1	1	0
STRATEJİ GEL.DAİ.BŞK.	GİH	1	1	1	0
PERSONEL DAİ.BAŞKANI	GİH	1	1	1	0
BİLGİ İŞL.DAİ.BAŞKANI	GİH	1	1	1	0
İD.VE MALİ İŞL.DAİ.BAŞKANI	GİH	1	1	1	0
KÜTÜP.VE DÖK.DAİ.BAŞKANI	GİH	1	1	1	0
ÖĞRENCİ İŞL.DAİ.BAŞKANI	GİH	1	1	1	0
SAĞ.KÜL.VE SP.DAİ.BAŞKANI	GİH	1	1	1	0
YAPI İŞL.VE TEK.DAİ.BAŞKANI	GİH	1	1	1	0
İÇ DENETÇİ	GİH	1	1	1	0
İÇ DENETÇİ	GİH	3	0	0	0
İÇ DENETÇİ	GİH	5	0	0	0
İŞLETME MÜDÜRÜ	GİH	3	0	0	0
FAKÜLTE SEKRETERİ	GİH	1	9	9	0
YÜKSEKOKUL SEKRETERİ	GİH	1	9	9	0
YÜKSEKOKUL SEKRETERİ	GİH	3	1	1	0
ENSTİTÜ SEKRETERİ	GİH	1	3	3	0
ENSTİTÜ SEKRETERİ	GİH	3	1	1	0
ŞUBE MÜDÜRÜ	GİH	1	16	16	0
AVUKAT	AH	4	0	0	0
AVUKAT	AH	6	0	0	0
İMAM	DH	9	0	0	0
MALİ HİZM.UZMANI	GİH	5	0	0	0
MALİ HİZM.UZMANI	GİH	6	0	0	0
SAVUNMA UZMANI	GİH	3	0	0	0
SİVİL SAVUNMA UZMANI	GİH	1	0	0	0
MALİ HİZM.UZM.YRD.	GİH	5	2	2	0
MALİ HİZM.UZM.YRD.	GİH	8	0	0	0

SİİRT ÜNİVERSİTESİ 2021 YILI PERFORMANS PROGRAMI

KÜTÜPHANECİ	TH	5	2	1	1
KÜTÜPHANECİ	TH	6	2	1	1
KÜTÜPHANECİ	TH	7	0	0	0
ARAŞTIRMACI(ÖZELLEŞ.)	GİH	1	0	0	0
SOSYOLOG	TH	4	0	0	0
PROGRAMCI	TH	5	0	0	0
PROGRAMCI	TH	6	0	0	0
ÇÖZÜMLEYİCİ	TH	5	0	0	0
ANTRENÖR	GİH	2	1	1	0
ANTRENÖR	GİH	7	1	1	0
ŞEF	GİH	3	15	11	4
ŞEF	GİH	4	1	1	0
ŞEF	GİH	5	2	2	0
ŞEF	GİH	6	7	5	2
ŞEF(ÖZELLEŞTİRME)	GİH	3	0	0	0
SAYMAN	GİH	5	0	0	0
SAYMAN	GİH	7	0	0	0
AYNİYAT SAYMANI	GİH	1	1	1	0
AYNİYAT SAYMANI	GİH	2	1	1	0
MEMUR	GİH	5	1	1	0
MEMUR	GİH	6	0	0	0
MEMUR	GİH	7	0	0	0
MEMUR	GİH	8	1	1	0
MEMUR	GİH	9	0	0	0
MEMUR	GİH	10	3	3	0
MEMUR (\$)	GİH	8	1	1	0
MEMUR (\$)	GİH	10	9	9	0
MEMUR (\$)	GİH	12	3	1	2
ANBAR MEMURU	GİH	5	0	0	0
ANBAR MEMURU	GİH	6	0	0	0
ANBAR MEMURU	GİH	7	0	0	0
ANBAR MEMURU	GİH	9	0	0	0
KORUMA VE GÜVENLİK MEMURU	GİH	1	1	1	0
SANTRAL MEMURU	GİH	6	0	0	0
SANTRAL MEMURU	GİH	9	0	0	0
SANTRAL MEMURU	GİH	10	0	0	0
SATINALMA MEMURU	GİH	7	0	0	0
SEKRETER	GİH	6	0	0	0
SEKRETER	GİH	7	0	0	0
SEKRETER	GİH	8	0	0	0
SEKRETER	GİH	9	0	0	0
SEKRETER	GİH	10	0	0	0
VEZNEDAR	GİH	4	0	0	0
VEZNEDAR	GİH	5	0	0	0

SİİRT ÜNİVERSİTESİ 2021 YILI PERFORMANS PROGRAMI

VEZNEDAR	GİH	6	0	0	0
BİLGİSAYAR İŞLETMENİ	GİH	3	37	32	5
BİLGİSAYAR İŞLETMENİ	GİH	5	23	18	5
BİLGİSAYAR İŞLETMENİ	GİH	6	24	18	6
BİLGİSAYAR İŞLETMENİ	GİH	7	11	9	2
BİLGİSAYAR İŞLETMENİ	GİH	8	2	2	0
BİLGİSAYAR İŞLETMENİ	GİH	9	1	1	0
VERİ HAZ. VE KONT. İŞLETMENİ (ÖZELLEŞ.)	GİH	3	0	0	0
ŞOFÖR	GİH	5	2	2	0
ŞOFÖR	GİH	6	0	0	0
ŞOFÖR	GİH	7	0	0	0
ŞOFÖR	GİH	8	0	0	0
ŞOFÖR	GİH	9	1	1	0
UZMAN TABİB	SH	5	0	0	0
TABİP	SH	5	0	0	0
DİŞ TABİBİ	SH	5	1	1	0
VETERİNER HEKİM	SH	5	0	0	0
VETERİNER HEKİM	SH	6	0	0	0
BİOLOG	SH	3	1	1	0
PSİKOLOG	SH	5	1	1	0
DİYETİSYEN	SH	5	1	0	1
HEMŞİRE	SH	1	2	0	2
HEMŞİRE	SH	3	1	0	1
HAYVAN SAĞLIK MEMURU	SH	9	0	0	0
HAYVAN SAĞLIK MEMURU	SH	10	1	1	0
SAĞLIK TEKNİSYENİ	SH	3	0	0	0
SAĞLIK TEKNİSYENİ	SH	8	1	0	1
LABORANT	SH	3	1	0	1
LABORANT	SH	5	1	1	0
LABORANT	SH	6	1	0	1
MÜHENDİS (ÖZELLEŞ.)	TH	1	0	0	0
MÜHENDİS	TH	1	2	1	1
MÜHENDİS	TH	3	1	1	0
MÜHENDİS	TH	5	6	5	1
MİMAR	TH	5	1	1	0
KİMYAGER	TH	7	0	0	0
TEKNİKER (ÖZELLEŞ.)	TH	1	0	0	0
TEKNİKER	TH	1	4	4	0
TEKNİKER	TH	3	1	0	1
TEKNİKER	TH	5	8	8	0
TEKNİKER	TH	6	2	2	0
TEKNİSYEN	TH	3	6	6	0
TEKNİSYEN	TH	5	6	6	0
TEKNİSYEN	TH	6	0	0	0

SIİRT ÜNİVERSİTESİ 2021 YILI PERFORMANS PROGRAMI

TEKNİSYEN	TH	7	1	1	0
TEKNİSYEN	TH	8	3	3	0
TEKNİSYEN	TH	10	0	0	0
TEKNİSYEN (ÖZELLEŞ.)	TH	3	0	0	0
HİZMETLİ	YH	5	1	0	1
HİZMETLİ	YH	9	1	1	0
HİZMETLİ	YH	10	0	0	0
HİZMETLİ(2828)	YH	11	3	3	0
HİZMETLİ (\$)	YH	11	4	4	0
HİZMETLİ (\$)	YH	12	31	27	4
HAYVAN BAKICISI	YH	10	1	0	1
AŞÇI	YH	5	0	0	0
AŞÇI	YH	7	0	0	0
AŞÇI	YH	10	0	0	0
AŞÇI	YH	12	0	0	0
TOPLAM			300	256	44

1.3.2. Akademik Personel

BİRİM	Prof.	Doç.	Dr. Öğr. Üy.	Öğr. Gör.	Arş. Gör.	TOPLAM
EĞİTİM FAKÜLTESİ	2	5	37	17	20	81
FEN-EDEBİYAT FAKÜLTESİ	2	7	22	1	43	75
MÜHENDİSLİK-MİMARLIK FAK.	2	5	19	4	36	66
ZİRAAT FAKÜLTESİ	4	3	32	-	18	57
İLAHİYAT FAKÜLTESİ	3	2	15	8	16	44
İKTİSADİ VE İDARİ BİL. FAK.	3	0	13	-	11	27
VETERİNER FAKÜLTESİ	2	14	-	-	15	31
GÜZEL SANATLAR VE TASARIM FAK.	-	-	3	-	3	6
TIP FAKÜLTESİ	1	-	-	-	-	1
SAĞLIK BİLİMLERİ FAKÜLTESİ	-	1	9	3	12	25
BEDEN EĞİTİMİ VE SPOR YO.	-	-	9	3	3	15
TURİZM İŞ. VE OTELCİLİK YO.	-	-	1	4	-	5
YABANCI DİLLER YO.	-	-	7	4	-	11
SOSYAL BİLİMLER MYO	-	-	-	28	-	28
TEKNİK BİLİMLER MYO	-	-	1	17	-	18
KURTALAN MYO	-	-	-	15	-	15
ERUH MYO	-	-	-	10	-	10
SAĞLIK HİZMETLERİ MYO	-	-	-	12	-	12
REKTÖRLÜK	-	-	-	-	-	-

SIİRT ÜNİVERSİTESİ 2021 YILI PERFORMANS PROGRAMI

FEN BİLİMLERİ ENSTİTÜSÜ	-	-	-	-	-	-
SOSYAL BİLİMLER ENSTİTÜSÜ	-	-	-	-	-	-
SAĞLIK BİLİMLERİ ENSTİTÜSÜ	-	-	-	-	-	-
YAŞAYAN DİLLER ENSTİTÜSÜ	-	-	-	-	-	-
TOPLAM	19	37	168	126	177	527
Not						
40/b Kapsamında Akademik Personel	2	-	-	-	-	2
16/a Kapsamında Akademik Personel	1	-	-	-	-	1
Yabancı Uyruklu Akademik Personel	1	1	3	4	-	9
ÖYP Kapsamında Akademik Personel	-	-	-	-	117	117
1416 Sayılı Kanuna göre Mecburi Hizmeti Olan Akademik Personel	-	-	8	4	9	21

1.4. DİĞER HUSUSLAR

Üniversitemizde 9 Fakülte, 4 Enstitü, 4 Yüksekokul ve 6 Meslek Yüksekokulu bulunmaktadır. Bu birimlerde okuyan toplam öğrenci sayısının 2021 yılında 17.000'i geçmesi hedeflenmektedir.

1.4.1. Öğrenci Sayıları

SIİRT ÜNİVERSİTESİ ÖĞRENCİ SAYILARI						
FAKÜLTE	ERKEK ÖĞRENCİ	KADIN ÖĞRENCİ	FARABI GELEN ÖĞRENCİ	İKİNCİ ÖĞRETİM	YABANCI UYRUKLU	TOPLAM
İLAHİYAT FAKÜLTESİ	578	720	0	580	161	1298
İKTİSADİ VE İDARİ BİLİMLER FAK.	344	269	0	22	162	613
VETERİNER FAKÜLTESİ	296	94	2	0	40	392
ZİRAAT FAKÜLTESİ	268	113	0	0	81	381
FEN-EDEBİYAT FAKÜLTESİ	660	718	0	243	125	1378
EĞİTİM FAKÜLTESİ	862	1010	1	7	259	1873
MÜHENDİSLİK VE MİMARLIK FAK.	424	122	2	66	173	548
GÜZEL SANATLAR FAKÜLTESİ	105	84	0	0	34	189
TIP FAKÜLTESİ	21	10	0	0	0	31
FAKÜLTE BAZLI TOPLAM ÖĞRENCİ SAYISI	3558	3140	5	918	1035	6703
YABANCI DİLLER YÜKSEKOKULU	105	194	0	0	51	299
BEDEN EĞİTİMİ VE SPOR YÜKSEKOKULU	687	328	5	246	50	1020
SAĞLIK BİLİMLERİ FAKÜLTESİ	612	539	2	468	210	1153
TURİZM İŞLETMECİLİĞİ	17	9	0	0	0	26

SIİRT ÜNİVERSİTESİ 2021 YILI PERFORMANS PROGRAMI

VE OTELCİLİK YÜKSEKOKULU						
YÜKSEKOKUL BAZLI TOPLAM ÖĞRENCİ SAYISI	1421	1070	7	714	311	2498
TEKNİK BİLİMLER MYO	848	193	0	178	122	1041
ERUH MYO	114	204	0	3	29	318
SOSYAL BİLİMLER MYO	865	868	0	455	218	1733
SAĞLIK HİZMETLERİ MYO	1008	854	1	801	403	1863
KURTALAN MYO	325	229	0	3	60	554
TASARIM MYO	0	0	0	0	0	0
MYO BAZLI TOPLAM ÖĞRENCİ SAYISI	3160	2348	1	1440	832	5509
FEN BİLİMLERİ ENSTİTÜSÜ	209	94	0	6	5	303
SOSYAL BİLİMLER ENSTİTÜSÜ	391	173	0	248	20	564
SAĞLIK BİLİMLERİ ENSTİTÜSÜ	1	0	0	0	0	1
ENSTİTÜ BAZLI TOPLAM ÖĞRENCİ SAYISI	601	267	0	254	25	868
PEDAGOJİK FORMASYON	469	663	0	0	0	1102
TOPLAM ÖĞRENCİ SAYISI :	9209	7458	13	3326	2203	16680

Kütüphane Kaynakları

Merkezi Kütüphane binamız dışında İlahiyat Fakültesi Binası ile Teknik Bilimler MYO binasında olmak üzere üç farklı yerde kütüphane hizmeti verilmektedir. Merkezi Kütüphanemiz çağın şartlarına uygun modern araç ve gereçlerle donatılmıştır. Kütüphanelerimizin kitap eksikliğini gidermek ve çeşitliliğini artırmak ve Yeni kurulan Tıp Fakültesi için temel teşkil eden elektronik ve basılı yayın alımı içinde 2021 yılında da çalışmalar sürdürülecektir.

Kütüphane	Kitap Sayısı
Şehir Merkezi MYO Kütüphanesi	959
İlahiyat Fakültesi Kütüphanesi	3988
Merkezi Kütüphane	33.419
Toplam Kitap Sayısı	38.366
Kütüphane Üye Sayısı	23.468

ÜNİVERSİTEMİZDE ÜCRETSİZ ERİŞİLEBİLEN E-KAYNAKLAR;

BMJ Online Journals : Klinik uzmanlık alanları, halk sağlığı ve kanıta dayalı tıp alanlarında önde gelen 27 tıp dergisine tam metin erişim sağlanır.

CAB: Tarım, uygulamalı yaşam bilimleri, ormancılık, insan beslenmesi, veterinerlik, tıp ve çevre konularından oluşan veri tabanıdır. Tarım ve uygulamalı yaşam bilimlerinde en yüksek sayıdaki süreli yayın koleksiyonu kapsayıp, 1910 yılından günümüze zengin bilgi içeriğine sahiptir. Bütün içerik, CAB Direct arayüzünden kullanıcılara sunulmaktadır. Ortalama olarak %70' ine başka kaynaktan erişim imkanı olmayan, 230.000'in üzerinde tam metin dergi makalesi (%65) rapor ve konferans bildirileri (%34) tam metin içeriğe sahiptir. 736 tam metin dergi bulunmaktadır.

EBSCOHOST: 12.544 adet dergiye tam metin erişim sağlanmaktadır.

Emerald Premier eJournal: Muhasebe, Finans ve Ekonomi, İşletme, Yönetim ve Strateji, Eğitim, Mühendislik, Öğrenim ve Organizasyon, Sağlık ve Sosyal Bakım, Bilgi ve Belge Yönetimi, Kütüphane Çalışmaları, Pazarlama, Lojistik ve Kalite, Emlak Yönetimi ve Çevre, Kamu Politikası ve Çevre Yönetimi, Turizm ve Otelcilik alanlarında tam metin 306 dergilik koleksiyon.

IEEE: IEEE Xplore veritabanı, elektrik ve elektronik, bilgisayar, bilgi teknolojileri, biyoteknoloji, fizik ve ilgili diğer bilimlerdeki yayınları kapsamaktadır. Institute of Electrical and Electronics Engineers (IEEE) ve Institute for Electrical Engineers (IEE) tarafından 1988'den günümüze yayınlanmış 413 süreli yayına (journal, transaction, magazine, letter) IEEE ve IEE tarafından 1988'den günümüze kadar gerçekleştirilmiş 880.000 adet konferans bildirilerine, 1.800 adet IEEE Standartlarına, 1950-1988 arasında yayınlanmış IEEE dergileri ve konferans bildirilerinden seçilmiş makalelere, tam metin olarak erişilmektedir.

iThenticate: Akademik çalışmalardaki intihalleri tespit etmek amacıyla iThenticate - İntihali Engelleme Programı, doğrudan akademik yayınların değerlendirilmesi ile ilgili (Öğrenci ödevleri ve tezler hariç: iThenticate lisans anlaşması gereği öğrenci ödevleri ve tezler için kullanılmamalıdır.) kapsamlı bir akademik içeriğe sahiptir. Web tabanlı arayüz ile özel bir eğitim gereksinimi olmaksızın kullanılmaktadır. İntihal analizi yapılacak belge, kullanıcı tarafından iThenticate programına bir e-postaya belge ekler gibi kolaylıkla yüklenmekte, intihal analizi birkaç dakika içinde bitirilebilmektedir. iThenticate'e yüklenen her belge büyük bir veri tabanındaki belgelerle karşılaştırılmaktadır. Bu veri tabanı içinde 90.000'den fazla önemli gazete, dergi, süreli yayınlar ve kitapların yanı sıra tüm bunlara ek olarak 17 milyardan fazla web sayfası ve arşivi bulunmaktadır. iThenticate, 70.000'den fazla bilimsel dergiden gelen 30 milyon üzerindeki içeriğin ve 150'den fazla yayınevinden 86 milyon üzeri makalenin bulunduğu veri tabanlarını kontrol etmektedir.

JSTOR: İçerdiği dergilerin ilk çıktığı yıldan itibaren tam metinlerine erişim sağlayan ve arşiv niteliğini taşıyan bir veri tabanıdır. Sanat, beşeri bilimler, sosyal bilimler, fen bilimleri, tarih, edebiyat konularında dergileri içeren paketlerden oluşur. Veri tabanı içinde, ayrıca biyoloji, işletme, ekonomi, sağlık, dilbilim, matematik, müzik konularında paketler de yer almaktadır.

Mendeley: Mendeley araştırmacıların verimini artırabilecek bir referans yönetim sistemi ve dünya çapında 4.5 M'dan fazla kullanıcısı olan bir akademik işbirliği ağıdır. Mendeley Institutional Edition (MIE) kullanıcılar için genişletilmiş haklar tanıyan ve kurumlar için destek sağlayan bir platform olup

temel Mendeley yetkinlileri üzerine kuruludur.

OVID-LWW: Lippincott Williams and Wilkins (LWW) yayınevine ait LWW Total Access veritabanı, her doktorun referans kaynağı olabilecek genel konulu anahtar dergilerin yanı sıra, özel uzmanlık dalları üzerine yazılan dergileri ve hemşirelik dergilerini de kapsamaktadır. LWW Total Access Koleksiyonunda, 346 adet tam metin dergi bulunmaktadır. İçerdiği konulardan bazıları: Kardiyoloji, Dermatoloji, Mikrobiyoloji, Nöroloji, Hemşirelik, Beslenme ve Diyet, Onkoloji, Ortopedi, Genetik, Beyin cerrahisi, Virüs bilimi, Sağlık Yönetimi, Patoloji, Kulak- Burun-Boğaz, Diş hekimliği, Hematoloji, Pediatri, Psikiyatri, Üroloji, Romatoloji, Geriatri & Gerontoloji vb.

ProQuest Dissertations & Theses: Sahip olduğu 4 milyondan fazla tez ile, ProQuest Dissertations & Theses (PQDT) dünyadaki en geniş kapsamlı tez veri tabanıdır.

ScienceDirect: Bilim, teknoloji ve tıp alanlarında 14.000'den fazla kitap ve 2.261 adet dergi başlığı içeren Elsevier'in hakemli tam metin veritabanıdır.

Scopus: Bibliyometrik araçlarla birlikte araştırmayı izlemeye, analiz etmeye ve görselleştirmeye yarayan; hakemli yayınlardan oluşan en büyük özet ve atıf veri tabanıdır.

Springer Link: Temel bilimler sosyal ve beşeri bilimler mühendislik tıp ve yaşam bilimleri konularını içeren 2.151 adet tam metin dergi koleksiyonu.

Taylor&Francis Online Journals: Sosyal ve beşeri bilimler tıp ve yaşam bilimlerini içeren 1997'den günümüze 2.173 adet tam metin dergi koleksiyonu.

Turnitin: Öğrenci ödevleri ve projelerinde intihalleri ve usulsüz alıntıları engellemek amacıyla kullanılan web tabanlı sistemdir. Sisteme yüklenen ödev, tez, proje vb. çalışmalar çok geniş bir veri havuzdaki kaynaklarla otomatik olarak karşılaştırılır ve alıntılar, benzerlikler, usulsüz kaynak kullanımları tespit edilerek bir benzerlik raporu oluşturulur.

Web Of Science: WoS (Web of Science) (Science Citation Index Expanded-Social Sciences Citation Index-Arts and Humanities Citation Index Conference Proceedings Citation Index- Science--Conference Proceedings Citation Index-Social Science & Humanities) 1980'den günümüze makalelerin, 1990'dan günümüze bildirilerin bibliyografik bilgilerini, yararlanılan kaynaklarını ve atıflarını listeler.

Nature Journals All (Nature + Nature Methods + Nature Protocols) (46 dergi): Nature dergisi 1869 yılında yayınlanmış, multi-disipliner alanda en önde gelen, haftalık, uluslararası bilimsel bir dergidir ve "Nature Journals All " Dergi Koleksiyonu'nun merkezinde yer almaktadır.

Academic Journals All (40 dergi): Nature Dergi Grubu tarafından isminde "Nature" ibaresi geçmeyen ve bir paralel segmentte yayın hayatına devam eden "Academic Journals All" koleksiyonu oluşturulmuştur. Klinik bilimler, fizik bilimleri ve yaşam bilimleri alanında toplamda 40 dergi içermektedir. Bu koleksiyon, birçok önde gelen akademik dernek/kuruluş ortaklıkları ile beraber

Palgrave Macmillan Journals (PMJ All) (40 dergi): Palgrave Macmillan Dergileri, Nature Dergi Grubu'nun "PMJ All" dergi paketini oluşturmaktadır. İktisat, ekonomi, finans, sosyal bilimler, hukuk, yönetim bilimleri, filozofi ve hukuk alanlarında yayın yapan 47 dergiden oluşmaktadır. 1997 yılına kadar geriye dönük erişim sağlanmaktadır. Abonelik ile birlikte 1997 yılına kadar geriye dönük erişim verilir. Abonelik yapılan yıla ait arşiv hakları sağlanır. Erişim SpringerLink platformu üzerinden sağlanmaktadır.

Wiley Online Library: 1997'den günümüze yaklaşık 1485 dergiye ve yaklaşık 125 açık erişim dergiye tam metin erişim imkânı vermektedir. Kimya, İşletme, ekonomi, finans, istatistik, Tıp, Yaşam Bilimleri, Matematik, Veterinerlik, Diş Hekimliği, Polimer ve Materyal Bilimleri, Eczacılık, Fizik ve Astronomi, Psikoloji, Eğitim Bilimleri, Mühendislik, Tarım, Akvakültür ve Gıda Bilimi, Mimarlık ve Planlama, Sanat ve Uygulamalı Sanatlar, Biyoloji, Biyoteknoloji, Biyokimya & Biyofizik, Hücre ve Moleküler Biyoloji, Bilgisayar Bilimi ve Bilişim Teknolojisi, Genetik, Coğrafya & Keşifler gibi konularda tam metin erişim vermektedir.

SOBIAD Atıf Dizini :Sobiad Atıf Dizini Hakkında: Sobiad, Sosyal Bilimler, Fen Bilimleri , Sağlık Bilimleri alanlarında yayınlanan toplamda 1314 derginin indekslediği,atıflarının bulunduğu bir veri tabanıdır ve aynı zamanda Türkiye merkezli en çok sosyal bilimler makalesinin bulunduğu milli bir indekstir.

CAB eBooks : CAB eBooks dünya uzmanları tarafından hazırlanan içeriği ile "Yaşam Bilimlerindeki" en temel çalışmaları sizlere sunar. CAB eBooks'un tüm içeriği CAB Abstracts tarafından indekslenmektedir. eKitap dolaşımı kolay PDF dosyaları ile sunulmaktadır.

iGroup eBooks : Ürünler:Anmol Publications, Columbia University Press (CUP), International Monetary Fund (IMF),NBN International (NBNi, National Book Network (NBN Fusion),Nursing Knowledge International (NKI), Oncology Nursing Society (ONS), Scientific International, World Technologies



II-PERFORMANS BİLGİLERİ

2.1. TEMEL POLİTİKA ve ÖNCELİKLER

Üniversitemiz, Kalkınma Planı ile uyumlu bir şekilde hazırlanarak yayımlanan Orta Vadeli Programda yer alan amaç, politika ve öncelikler ile Orta Vadeli Mali Planda ortaya konulan mali çerçeve ve bütçe tahminleri; program, bütçe ve yatırım programında yer alan politika ve önceliklere uygun olarak faaliyetlerini gerçekleştirecektir.

2021-2023 dönemi yatırım programında eğitim, spor ve teknolojik araştırma yatırımlarına öncelik verilecektir.

Üniversitemizde “düşünme, algılama ve problem çözme yeteneği gelişmiş, özgüven ve sorumluluk duygusuna sahip, demokratik değerleri benimsemiş ve milli kültürü özümsemiş bilgi toplumu insanını yetiştirmek” eğitim politikamızın temel amacıdır.

Bu çerçevede;

- Eğitimde kalite, rekabet ve verimliliği artırmaya yönelik tedbirler alınacaktır.
- Eğitim müfredatı, ders içerikleri, öğrenci yönetmelikleri vb. eğitim-öğretim metaryalleri gözden geçirilerek gerektiğinde güncellenecektir. İhtiyaç duyulan alanlarda gerek personel gerekse

eğiticilerin eğitimi çalışmaları hizmet içi eğitim faaliyetleri ile sürdürülecektir.

- Eğitim birimlerimizin donanım ihtiyacı karşılanacak, fiziki altyapı geliştirilecektir.
- Eğitimde bilgi teknolojilerinin kullanımı yaygınlaştırılacak ve etkin hale getirilecektir.
- Avrupa Yüksek Öğrenim ve Araştırma Alanına uyumu sağlamak amacıyla Erasmus ve Leonardo da Vinci programlarına etkin bir şekilde katılım sağlanacaktır.
- Eğitim-öğretimde kalite güvence sisteminin Bologna sürecine uygun olarak planlanarak uygulanacak ve çeşitli birimlerimiz için ISO9001:2015 kalite yönetim sistemi belgelendirme çalışmaları kapsamında kalite belgesinin süre uzatım çalışmaları sürdürülecektir.
- Araştırma Merkezlerinin faaliyetleri yaygınlaştırılacaktır. İhtisaslaşma projeleri uygulamaya konacaktır.
- İç Kontrol Sistemi tüm birimlere yayılacak ve toplam kalite anlayışı hâkim kılınarak Üniversitemiz iç ve dış değerlendirme sürecine hızlı bir şekilde hazırlanacaktır.
- Uluslararasılaşmaya önem verilerek yabancı uyruklu öğrenci çeşitliliği artırılma çalışmaları sürdürülecektir.

2.2. AMAÇ VE HEDEFLER

2.2.1. Misyon ve Vizyon

Evrensel değerler ışığında bilgi, birikim ve becerileri ile bölgesindeki ekonomik, sosyal, kültürel ve sportif gelişmelere katkı sağlayarak, etik değerlere duyarlı, paylaşımcı, araştırmacı ve mesleki açıdan yetkin bireyler yetiştirmek.

VİZYON

Bölgesel kalkınmaya destek veren, zengin çok kültürlü ve bölgeyle bütünleşen, toplumsal ihtiyaçlara cevap verebilen lider bir uluslararası üniversite olmak.

SIİRT ÜNİVERSİTESİ 2021 YILI PERFORMANS PROGRAMI

2.2.2. Alt Program Hedefleri ve Stratejik Plan İlişkisi

Program adı	Alt program adı	Alt program hedefleri	İlişkili olduğu stratejik amaç
Araştırma, geliştirme ve yenilik	Araştırma altyapıları	Ülkemizin bilgi birikiminin artırılmasına ve teknolojik gelişimine katkıda bulunmak üzere yükseköğretim kurumlarında araştırma altyapılarının kurulması ve kapasitelerinin güçlendirilmesi	Güçlü alt yapısı ile uluslararası standartlarda uygulamalı eğitim, öğretim ve araştırma faaliyetlerini ve alanlarını arttırmak. Üniversitenin fiziki imkânları geliştirilerek bölgesel öncelikli alanlarda eğitim, öğretim ve araştırma faaliyetleri açısından merkez üniversite haline gelmesini sağlamak. Üniversitemizin kamu, özel sektör ve diğer paydaşlarla işbirliğini artırarak bölgesel kalkınmaya destek vermek. Zengin, çok kültürlü ve bölgeyle bütünleşen, toplumsal ihtiyaçlara cevap verebilen lider bir uluslararası üniversite olmak.
	Yükseköğretimde bilimsel araştırma ve geliştirme	Yükseköğretim kurumlarında inovasyon amaçlı bilimsel çalışmaların artırılması	Üniversitenin fiziki imkânları geliştirilerek bölgesel öncelikli alanlarda eğitim, öğretim ve araştırma faaliyetleri açısından merkez üniversite haline gelmesini sağlamak.
Hayat boyu öğrenme	Yükseköğretim kurumları sürekli eğitim faaliyetleri	Toplumun tüm kesimlerine ihtiyaç duyduğu alanlarda eğitimler verilmesi, kamu kurum ve kuruluşları, özel sektör ve uluslararası kuruluşlarla iş birliğinin gelişmesine katkıda bulunulması	Üniversitemizin kamu, özel sektör ve diğer paydaşlarla iş birliğini artırarak bölgesel kalkınmaya destek vermek. Zengin, çok kültürlü ve bölgeyle bütünleşen, toplumsal ihtiyaçlara cevap verebilen lider bir uluslararası üniversite olmak.
Tedavi edici sağlık	Tedavi edici sağlık	Tedavi edici sağlık hizmetinin erişilebilir ve etkili olarak sunulmasının sağlanması	
Yükseköğretim hizmetleri	Öğretim elemanlarının mesleki gelişimi	Alanında yetkin, araştırmacı, bilgi üreten ve aktaran akademisyenler yetiştirilmesi	Güçlü alt yapısı ile uluslararası standartlarda uygulamalı eğitim, öğretim ve araştırma faaliyetlerini ve alanlarını arttırmak.
	Ön lisans eğitimi, lisans eğitimi ve lisansüstü eğitim	Mesleki yeterlilik sahibi ve gelişime açık mezunlar yetiştirilmesi	Güçlü alt yapısı ile uluslararası standartlarda uygulamalı eğitim, öğretim ve araştırma faaliyetlerini ve alanlarını arttırmak.
	Yükseköğretimde öğrenci yaşamı	Yükseköğretim öğrencilerine sunulan beslenme ve barınma hizmetlerinin kalitesinin artırılması; öğrencilerin kişisel ve sosyal gelişimi desteklenerek yaşam kalitesinin yükseltilmesi	Üniversitenin fiziki imkânları geliştirilerek bölgesel öncelikli alanlarda eğitim, öğretim ve araştırma faaliyetleri açısından merkez üniversite haline gelmesini sağlamak.

2.3. PERFORMANS HEDEFİ, GÖSTERGE VE FAALİYETLER

Üniversitemizin 2021 yılı Program döneminde gerçekleştirilmesi planlanan, stratejik amaç ve stratejik hedeflere yönelik performans hedeflerini, bu performans hedeflerine ulaşmak için yürütülecek programlar, alt programlar, alt program hedefleri ve performans göstergelerine ilişkin tablolar program bütçe sisteminde üretilmiştir.



SIİRT ÜNİVERSİTESİ 2021 YILI PERFORMANS PROGRAMI

SIİRT ÜNİVERSİTESİ PERFORMANS BİLGİSİ

Bütçe Yılı: 2021
Program Adı: ARAŞTIRMA, GELİŞTİRME VE YENİLİK

Alt Program Adı: YÜKSEKÖĞRETİMDE BİLİMSEL ARAŞTIRMA VE GELİŞTİRME
Gereç ve Açıklamalar

Bilimsel araştırma ve geliştirmelerin sonucunda elde edilecek çıktılar, bölgenin kalkınmasına katkı sağlaması ve iç/dış paydaşlar ile yapılacak ortak çalışmaların bilime ve ülke ekonomisine katkı sağlaması hedeflenmektedir.

Alt Program Hedefi:

Yükseköğretim kurumlarında inovasyon amaçlı bilimsel çalışmaların artırılması

Performans Göstergeleri

Performans Göstergesi	Ölçü Birimi	2019	2020 Planlanan	2020 YS Gerç. Tahmini	2021 Hedef	2022 Tahmin	2023 Tahmin
1- Ar-ge'ye harcanan bütçenin toplam bütçeye oranı	Oran	0,03	0,04	0,04	0,5	0,6	0,7

Göstereye İlişkin Açıklama: Üniversitemizde araştırma-geliştirmeye yönelik faaliyetler için her bütçe döneminde ödenek ayrılmakta ve bu faaliyetler BAP koordinatörlüğü aracılığıyla yürütülmektedir. Üniversitemiz 2021 Yılında tarım ve hayvancılık alanında ihtisas sahibi bir kurumdur.

Hesaplama Yöntemi: Üniversite bütçesi/BAP Bütçesi gerçekleşme tutarı

Verinin Kaynağı: Bilimsel Araştırma Projeleri Koordinatörlüğü, Strateji Geliştirme Daire Başkanlığı

Performans Göstergesi	Ölçü Birimi	2019	2020 Planlanan	2020 YS Gerç. Tahmini	2021 Hedef	2022 Tahmin	2023 Tahmin
2- Ar-ge sonucu ortaya çıkan ürünlere ilişkin alınan patent sayısı	Sayı	1	1	1	1	2	2

Göstereye İlişkin Açıklama: Üniversitemiz akademik personellerinin ve öğrencilerinin yapmış olduğu başarılı çalışmaların sinai haklarının elde edilmesi ve korunması için gerekli önlemler alınmaktadır.

Hesaplama Yöntemi: Sonuçlanan patent, faydalı model veya tasarım sayısı.

Verinin Kaynağı: Siirt Üniversitesi Kalite Koordinatörlüğü

Performans Göstergesi	Ölçü Birimi	2019	2020 Planlanan	2020 YS Gerç. Tahmini	2021 Hedef	2022 Tahmin	2023 Tahmin
3- Araştırma merkezleri gelir miktarı	TL	593.000	502.000	502.000	600.000	650.000	750.000

Göstereye İlişkin Açıklama: Uzaktan Eğitim Uygulama ve Araştırma Merkezi ve Merkezi Araştırma Laboratuvarı Uygulama ve Araştırma Merkezi gelirleri toplanarak 2020 yılı haziran ayı gerçekleşmesi ve 2021, 2022, 2023 yılları gelir tahminleri girilmiştir.

Hesaplama Yöntemi: Araştırma merkezlerinin elde ettikleri gelirlerin toplam değeri. (Toplanabilir değer)

Verinin Kaynağı: Döner Sermaye İşletme Müdürlüğü, Araştırma Merkezleri

Performans Göstergesi	Ölçü Birimi	2019	2020 Planlanan	2020 YS Gerç. Tahmini	2021 Hedef	2022 Tahmin	2023 Tahmin
4- Araştırma merkezlerinin sanayi ile yaptığı proje sayısı	Sayı	0	0	0	1	1	1

Göstereye İlişkin Açıklama: 2020 yılı içerisinde Araştırma Merkezleri ile sanayi kuruluşlarının bir adet proje yapacağı tahmin edilmiş, ancak pandemi nedeniyle henüz gerçekleşmemiştir. Bu değer 2021 yılında 1, 2022 ve 2023 yıllarında ise 2 adet olacağı tahmin edilmektedir.

Hesaplama Yöntemi: - Sanayi ile yapılan toplam proje sayılarının toplamı. (Kümülatif)

Verinin Kaynağı: Araştırma Merkezleri

SIİRT ÜNİVERSİTESİ 2021 YILI PERFORMANS PROGRAMI

Performans Göstergesi	Ölçü Birimi	2019	2020 Planlanan	2020 YS Gerç. Tahmini	2021 Hedef	2022 Tahmin	2023 Tahmin
5- BAP kapsamında desteklenen araştırma projeleri sayısı	Sayı	28	58	58	50	55	60

Göstergeye İlişkin Açıklama: 2019 yılı verileri 2012-2019 yılları arasında desteklenen toplam Bilimsel Araştırma Proje sayılarının toplanması sonucu bulunmuştur. 2020 yılı hedef ve tahmini ise 2020 yılı içerisinde gerçekleşmesi beklenen BAP projelerinin toplamını ifade etmektedir. Pandemi nedeniyle 2020 yılı içerisinde BAP kapsamında **58 proje** desteklenmektedir.

Hesaplama Yöntemi: -Yıllık desteklenen toplam Bilimsel Araştırma Proje sayılarının toplanması sonucu bulunmaktadır. (Kümülatif)

Performans Göstergesi	Ölçü Birimi	2019	2020 Planlanan	2020 YS Gerç. Tahmini	2021 Hedef	2022 Tahmin	2023 Tahmin
7- Patent, faydalı model ve endüstriyel tasarım başvuru sayısı	Sayı	1	1	1	1	1	5

Göstergeye İlişkin Açıklama: Başvurulan patent, faydalı model veya tasarım sayısı 2020-2024 Stratejik planımızda gösterge olarak kullanılmaktadır. Bu göstergemiz geliştirilerek hedefimize ulaşılması beklenmektedir.

Hesaplama Yöntemi: - Tüm akademik birimlerimizden elde edilen verilerin toplanması sonucu bulunmaktadır. (Toplanabilir değer)

Verinin Kaynağı: Tüm akademik birimlerden yazılı olarak istenen veriler.

Performans Göstergesi	Ölçü Birimi	2019	2020 Planlanan	2020 YS Gerç. Tahmini	2021 Hedef	2022 Tahmin	2023 Tahmin
8- Uluslararası endekslerde yer alan bilimsel yayın sayısı	Sayı	14	40	0	2	3	6

Göstergeye İlişkin Açıklama: 2020 yılı Haziran ayı itibariyle 64 adet makale bulunmaktadır. Pandemi nedeniyle meydana gelen kısıtlar ortadan kalkarsa yılsonu hedefine ulaşılacağı düşünülmektedir.

Hesaplama Yöntemi: -Öğretim elemanları tarafından uluslararası endekslerde yayımlanan bilimsel yayın sayılarının toplamını ifade eder. (Toplanabilir değer)

Verinin Kaynağı: 2019 Yılı İdare Faaliyet Raporu, tüm akademik birimlerden toplanan değer,

Alt Program Kapsamında Yürütülecek Faaliyet Maliyetleri

Faaliyetler	2020 Bütçe	2020 Harcama Haziran	2021 Bütçe	2022 Tahmin	2023 Tahmin
Yükseköğretim Kurumlarının Bilimsel Araştırma Projeleri	295.000	2.119	308.000	326.000	326.000
Bütçe İçi	295.000	2.119	308.000	326.000	326.000
Bütçe Dışı	0	0	0	0	0
T O P L A M	295.000	2.119	308.000	326.000	326.000
Bütçe İçi	295.000	2.119	308.000	326.000	326.000
Bütçe Dışı	0	0	0	0	0

Faaliyetlere İlişkin Açıklamalar:

Yükseköğretim Kurumları Temel Araştırma Hizmetleri

Yükseköğretim Kurumlarının Bilimsel Araştırma Projeleri

Doktora ve yüksek lisans programlarında öğrencilerin tez projeleri vb diğer projeler yapılacaktır.

SİİRT ÜNİVERSİTESİ 2021 YILI PERFORMANS PROGRAMI

Alt Program Adı: ARAŞTIRMA ALTYAPILARI

Gereke ve Açıklamalar

İhtiyaç duyulan binaların inşa edilmesi, kurumun araştırma geliştirme faaliyetlerinin yürütüleceği alanların geliştirilmesi ve araştırma geliştirme kapsamında altyapının oluşturulması ile ilgili önlemler alınacak ve gerekli makine-teçhizat alımları yapılacaktır.

Alt Program Hedefi:

Ülkemizin bilgi birikiminin artırılmasına ve teknolojik gelişimine katkıda bulunmak üzere yükseköğretim kurumlarında araştırma altyapılarının kurulması ve kapasitelerinin güçlendirilmesi

Alt Program Kapsamında Yürütülecek Faaliyet Maliyetleri

Faaliyetler	2020 Bütçe	2020 Harcama Haziran	2021 Bütçe	2022 Tahmin	2023 Tahmin
Yükseköğretim Kurumları Araştırma Altyapısı Kurulması ve Geliştirilmesi	3.000.000	0	2.992.000	3.148.000	3.326.000
Bütçe İçi	3.000.000	0	2.992.000	3.148.000	3.326.000
Bütçe Dışı	0	0	0	0	0
T O P L A M	3.000.000	0	2.992.000	3.148.000	3.326.000
Bütçe İçi	3.000.000	0	2.992.000	3.148.000	3.326.000
Bütçe Dışı	0	0	0	0	0

Faaliyetlere İlişkin Açıklamalar:

Yükseköğretim Kurumları Araştırma Altyapısı Kurulması ve Geliştirilmesi

Akademik birimlerimizde laboratuvar cihaz ve ekipman eksiklikleri tamamlanarak öğrenci ve hocalarımızın hizmetine sunulacaktır.

SIİRT ÜNİVERSİTESİ 2021 YILI PERFORMANS PROGRAMI

SIİRT ÜNİVERSİTESİ PERFORMANS BİLGİSİ

Bütçe Yılı: 2021

Program Adı: YÜKSEKÖĞRETİM

Alt Program Adı: ÖNLİSANS EĞİTİMİ, LİSANS EĞİTİMİ VE LİSANSÜSTÜ EĞİTİM

Gerekçe ve Açıklamalar: Bu Alt Program kapsamında Üniversitemiz Birinci Öğretim, İkinci Öğretim, Uzaktan Öğretim ve Lisansüstü eğitim faaliyetleri veren birimler ile Kütüphane ve Dokümantasyon Daire Başkanlığı faaliyetleri takip edilmektedir. Ayrıca YÖK tarafından "Yükseköğretim Kurumlarındaki Lisans Programlarına Kayıtlı Öğrencilere Verilecek Burslara İlişkin Usul ve Esaslar" kapsamında öğrencilerimize verilen burslar bu kapsamın içine girmektedir.

Alt Program Hedefi:

Meslekî yeterlilik sahibi ve gelişime açık mezunlar yetiştirilmesi

Performans Göstergeleri

Performans Göstergesi	Ölçü Birimi	2019	2020 Planlanan	2020 YS Gerç. Tahmini	2021 Hedef	2022 Tahmin	2023 Tahmin
1- Doktora eğitimini tamamlayanların sayısı	Sayı	5	5	5	8	12	15

Göstergeye İlişkin Açıklama: Bu gösterge ile üniversitemizden mezun olan lisansüstü öğrenci sayısı ölçülmek istenmektedir. Üniversitemizde Lisansüstü eğitimin yaygınlaştırılması hedeflenmektedir.

Hesaplama Yöntemi: -Mezun olan Doktora öğrencilerinin toplamı. (Toplanabilir değer)

Verinin Kaynağı: Öğrenci İşleri Daire Başkanlığı

Performans Göstergesi	Ölçü Birimi	2019	2020 Planlanan	2020 YS Gerç. Tahmini	2021 Hedef	2022 Tahmin	2023 Tahmin
2- Eğitim bilimleri kontenjan doluluk oranı	Oran	90	80	80	85	100	100

Göstergeye İlişkin Açıklama: Eğitim Fakültesi ülkemizin en köklü fakültelerinden birisidir. Bu nedenle öğrenciler tarafından tercih edilebilirliği yüksektir.

Hesaplama Yöntemi: -YÖK tarafından Üniversitemize tahsis edilen Eğitim Bilimleri kontenjan sayısının Üniversitemizin Eğitim Bilimlerine kayıt yaptıran öğrenci sayısına bölünüp 100 ile çarpılması ile hesaplanmıştır.

Verinin Kaynağı: Öğrenci İşleri Daire Başkanlığı.

Performans Göstergesi	Ölçü Birimi	2019	2020 Planlanan	2020 YS Gerç. Tahmini	2021 Hedef	2022 Tahmin	2023 Tahmin
3- Eğitimin program süresinde bitirilme oranı	Oran	85	85	85	70	75	100

Göstergeye İlişkin Açıklama: Üniversitemize kayıt yaptıran öğrencilerin ilgili programları öğrenim süresinde bitirme oranının yükseltilmesi hedeflenmektedir.

Hesaplama Yöntemi: -Öğrencilerimizin öğretim gördükleri bölümlerde mezun olanların sayısının ilgili yıl için kayıt yaptıran öğrenci sayısına bölünmesiyle hesaplanmaktadır. (Kümülatif)

Verinin Kaynağı: Öğrenci İşleri Daire Başkanlığı.

Performans Göstergesi	Ölçü Birimi	2018	2020 Planlanan	2020 YS Gerç. Tahmini	2021 Hedef	2022 Tahmin	2023 Tahmin
4- Fen bilimleri kontenjan doluluk oranı	Oran	90	80	80	85	100	100

Göstergeye İlişkin Açıklama: Fen Bilimleri; Teknoloji Fakültesi ve Fen Edebiyat Fakültesi ile diğer MYO'ların fen bilimleri ile ilgili bölümleri alınmıştır.

Hesaplama Yöntemi: -Yök tarafından Üniversitemize tahsis edilen Fen Bilimleri kontenjan sayısının Üniversitemizin Fen Bilimlerine kayıt yaptıran öğrenci sayısına bölünüp 100 ile çarpılması ile hesaplanmıştır.

Verinin Kaynağı: Öğrenci İşleri Daire Başkanlığı.

Performans Göstergesi	Ölçü Birimi	2019	2020 Planlanan	2020 YS Gerç. Tahmini	2021 Hedef	2022 Tahmin	2023 Tahmin
5- Kütüphanede bulunan basılı ve elektronik kaynak sayısı	Sayı	36.409	38.453	38.453	40.000	45.000	60.000

SIİRT ÜNİVERSİTESİ 2021 YILI PERFORMANS PROGRAMI

Göstergeye İlişkin Açıklama: Üniversitemiz kütüphanelerinde; Ödünç Verme, Yayın İstek Formu, Görme Engelliler Bölümü, Abone Olunan Süreli Yayınlar, Kampüs Dışı Erişim (VPN Ayarları), Kütüphaneler Arası Ödünç Verme (ILL) hizmeti verilmektedir.

Hesaplama Yöntemi: -Üniversitemiz Kütüphanelerinde bulunan basılı ve elektronik kaynak sayılarının toplam sayısı (Kümülatif)

Verinin Kaynağı: Kütüphane ve Dokümantasyon Daire Başkanlığı.

Performans Göstergesi	Ölçü Birimi	2019	2020 Planlanan	2020 YS Gerç. Tahmini	2021 Hedef	2022 Tahmin	2023 Tahmin
6- Kütüphanede bulunan öğrenci başına düşen basılı ve elektronik kaynak sayısı	Sayı	2	2,5	2,5	3	4	4

Göstergeye İlişkin Açıklama: Üniversitemizde kütüphanelerinde; Ödünç Verme, Yayın İstek Formu, Görme Engelliler Bölümü, Abone Olunan Süreli Yayınlar, Kampüs Dışı Erişim (VPN Ayarları), Kütüphaneler Arası Ödünç Verme (ILL) hizmeti verilmektedir.

Hesaplama Yöntemi: -Üniversitemiz Kütüphanelerinde bulunan basılı ve elektronik kaynak sayılarının toplam öğrenci sayısına bölünmesi ile hesaplanmıştır. (Kümülatif)

Verinin Kaynağı: Kütüphane ve Dokümantasyon Daire Başkanlığı.

Performans Göstergesi	Ölçü Birimi	2019	2020 Planlanan	2020 YS Gerç. Tahmini	2021 Hedef	2022 Tahmin	2023 Tahmin
7- Kütüphaneden yararlanan kişi sayısı	Sayı	17.010	1.000	800	5.000	15.000	20.000

Göstergeye İlişkin Açıklama: Üniversitemiz kütüphanelerinin girişlerinde bulunan turnikeler ve sistem üzerinden kaynak kullanımı dikkate alınarak hesaplanmaktadır.

Hesaplama Yöntemi: -Üniversitemiz kütüphanelerinden yararlanan öğrenci, akademisyen, idari personel ve diğer kişilerin toplam sayısı. (Toplanabilir değer)

Verinin Kaynağı: Kütüphane ve Dokümantasyon Daire Başkanlığı

Performans Göstergesi	Ölçü Birimi	2019	2020 Planlanan	2020 YS Gerç. Tahmini	2021 Hedef	2022 Tahmin	2023 Tahmin
8- Lisansüstü öğrencilerin toplam öğrenciler içindeki payı	Oran	5,6	6	6	6	7	8

Göstergeye İlişkin Açıklama: Bu gösterge ile Üniversitemizden mezun olan lisansüstü öğrenci sayısı ölçülmek istenmektedir. Üniversitemizde lisansüstü eğitimin yaygınlaştırılması hedeflenmektedir.

Hesaplama Yöntemi: -Devam etmekte olan yüksek lisans öğrenci sayısının toplam öğrenci sayısına bölünmesi ile hesaplanmıştır. (Kümülatif)

Verinin Kaynağı: Öğrenci İşleri Daire Başkanlığı.

Performans Göstergesi	Ölçü Birimi	2019	2020 Planlanan	2020 YS Gerç. Tahmini	2021 Hedef	2022 Tahmin	2023 Tahmin
9- Öğrenci başına düşen eğitim alanı	Metrekare	8	9	9	9	10	20

Göstergeye İlişkin Açıklama: Öğrenci başına düşen eğitim alanı ile Üniversitemiz dersliklerinin fiziksel kapasitesinin yeterliği tespit edilmektedir.

Hesaplama Yöntemi: -Üniversitemiz kapalı alanlarındaki toplam derslik alanının toplam öğrenci sayısına bölünmesi ile hesaplanmaktadır. (Kümülatif)

Verinin Kaynağı: Yapı İşleri ve Teknik Daire Başkanlığı.

Performans Göstergesi	Ölçü Birimi	2019	2020 Planlanan	2020 YS Gerç. Tahmini	2021 Hedef	2022 Tahmin	2023 Tahmin
10- Öğrenci başına düşen kapalı alan	Metrekare	144,81	144,81	144,81	145	145	175

Göstergeye İlişkin Açıklama: Öğrenci başına düşen kapalı alan ile Üniversitemiz fiziksel kapasitesinin yeterliği tespit edilmektedir.

Hesaplama Yöntemi: -Üniversitemiz kapalı alanlarının toplam öğrenci sayısına bölünmesi ile hesaplanmaktadır. (Kümülatif)

Verinin Kaynağı: Yapı İşleri ve Teknik Daire Başkanlığı, Öğrenci İşleri Daire Başkanlığı

SIİRT ÜNİVERSİTESİ 2021 YILI PERFORMANS PROGRAMI

Performans Göstergesi	Ölçü Birimi	2019	2020 Planlanan	2020 YS Gerç. Tahmini	2021 Hedef	2022 Tahmin	2023 Tahmin
11- Öğrenci değişim programlarından yararlanan öğrencilerin oranı	Oran	1	2	2	2	3	3

Göstergeye İlişkin Açıklama: Üniversitemizde 2019 yılı için Erasmus giden-gelen öğrenci sayısı 35, Farabi giden-gelen öğrenci sayısı 34 olmak üzere toplamda 69 öğrencimiz öğrenci değişim programlarından yararlanmıştır.

Hesaplama Yöntemi: -Öğrenci değişim programlarından yararlanan öğrencilerin toplam öğrenci sayısına bölünmesi sonucu hesaplanmaktadır. Bu oran çok küçük olduğundan sifıra yuvarlanmıştır.

Verinin Kaynağı: Öğrenci İşleri Daire Başkanlığı.

Performans Göstergesi	Ölçü Birimi	2019	2020 Planlanan	2020 YS Gerç. Tahmini	2021 Hedef	2022 Tahmin	2023 Tahmin
12- Öğretim üyesi başına düşen öğrenci sayısı	Sayı	18,5	19	19	20	18	16

Göstergeye İlişkin Açıklama: Öğretim üyesi başına düşen öğrenci sayısının yıllara sari olarak azaltılması planlanmaktadır. Buna paralel olarak öğretim üyesi başına düşen öğrenci sayısında azalma gözlenmiş olup tahmin edilen düzeye yaklaşılmıştır.

Hesaplama Yöntemi: -Toplam öğrenci sayısının toplam öğretim üyesine bölünmesi ile hesaplanmıştır. (Kümülatif değer)

Verinin Kaynağı: Personel Daire Başkanlığı, Öğrenci İşleri Daire Başkanlığı

Performans Göstergesi	Ölçü Birimi	2019	2020 Planlanan	2020 YS Gerç. Tahmini	2021 Hedef	2022 Tahmin	2023 Tahmin
13- Sağlık bilimleri kontenjan doluluk oranı	Oran	95	90	90	90	90	100

Göstergeye İlişkin Açıklama: Üniversitemizde Sağlık Bilimleri; Tıp Fakültesi, Sağlık Bilimleri Fakültesi ve Sağlık Hizmetleri MYO altında gerçekleştirilmektedir.

Hesaplama Yöntemi: -Yök tarafından Üniversitemize tahsis edilen Sağlık Bilimleri kontenjan sayısının Üniversitemizin Sağlık Bilimlerine kayıt yaptıran öğrenci sayısına bölünüp 100 ile çarpılması ile hesaplanmıştır.

Verinin Kaynağı: Öğrenci İşleri Daire Başkanlığı

Performans Göstergesi	Ölçü Birimi	2019	2020 Planlanan	2020 YS Gerç. Tahmini	2021 Hedef	2022 Tahmin	2023 Tahmin
14- Sosyal bilimler kontenjan doluluk oranı	Oran	90	85	85	90	90	100

Göstergeye İlişkin Açıklama: Üniversitemizde Sosyal Bilimler altında; İlahiyat Fakültesi, Mimarlık Fakültesi, İktisadi ve İdari Bilimler Fakültesi ve diğer MYO öğrencileri eğitim-öğretim görmektedir.

Hesaplama Yöntemi: -YÖK tarafından Üniversitemize tahsis edilen Sosyal Bilimler kontenjan sayısının Üniversitemizin Sosyal Bilimlerine kayıt yaptıran öğrenci sayısına bölünüp 100 ile çarpılması ile hesaplanmıştır.

Verinin Kaynağı: Öğrenci İşleri Daire başkanlığı

Performans Göstergesi	Ölçü Birimi	2019	2020 Planlanan	2020 YS Gerç. Tahmini	2021 Hedef	2022 Tahmin	2023 Tahmin
15- Teknokent veya Teknoloji Transfer Ofisi (TTO) projelerine katılan öğrenci sayısı	Sayı	0	0	0	150	200	250

Göstergeye İlişkin Açıklama: Üniversitemizde 2020 yılı içerisinde Teknoloji Transfer Ofisi kurulmuş olup, bu projelere katılan öğrenci sayılarının artırılması hedeflenmektedir.

Hesaplama Yöntemi: -Bu projelerde yer alan toplam öğrenci sayısı.

Verinin Kaynağı: 2019 yılı Siirt Üniversitesi İzleme ve Değerlendirme Raporu.

Performans Göstergesi	Ölçü Birimi	2019	2020 Planlanan	2020 YS Gerç. Tahmini	2021 Hedef	2022 Tahmin	2023 Tahmin
16- Yabancı dilde eğitim veren program sayısı	Sayı	2	5	5	5	5	5

Göstergeye İlişkin Açıklama: Üniversitemizde Yabancı Diller Yüksekokulu bünyesinde yabancı dilde eğitim verilmektedir.

Hesaplama Yöntemi: -Yabancı dilde eğitim veren program sayılarının toplamı. (Kümülatif)

STRATEJİ GELİŞTİRME DAİRE BAŞKANLIĞI

SIİRT ÜNİVERSİTESİ 2021 YILI PERFORMANS PROGRAMI

Verinin Kaynağı: Öğrenci İşleri Daire Başkanlığı

Performans Göstergesi	Ölçü Birimi	2019	2020 Planlanan	2020 YS Gerç. Tahmini	2021 Hedef	2022 Tahmin	2023 Tahmin
17- Yabancı uyruklu akademisyen sayısı	Sayı	9	11	11	12	15	20

Göstergeye İlişkin Açıklama: Üniversitemiz İlahiyat Fakültesinde yabancı uyruklu akademisyen olarak ders veren hocamız 2019 Ağustos ayında görevinden ayrılmıştır. Ekim 2020 itibariyle Üniversitemizde yabancı uyruklu akademisyen bulunmamaktadır.

Hesaplama Yöntemi: -Toplam yabancı uyruklu akademisyen sayısı.

Verinin Kaynağı: Personel Daire Başkanlığı.

Performans Göstergesi	Ölçü Birimi	2019	2020 Planlanan	2020 YS Gerç. Tahmini	2021 Hedef	2022 Tahmin	2023 Tahmin
18- Yabancı uyruklu öğrenci sayısı	Sayı	1.644	2.205	2.205	2.300	2.750	3.250

Göstergeye İlişkin Açıklama: Üniversitemizin çeşitli bölümlerinde eğitim-öğretime devam etmekte olan yabancı uyruklu öğrencilerimiz sayesinde üniversitemiz uluslararasılaşmaktadır. Dünya çapında görülen pandemi sürecinin devam etmesi nedeniyle yabancı uyruklu öğrenci sayımız hedeflenen düzeyin altında kalmıştır.

Hesaplama Yöntemi: -Yabancı uyruklu öğrenci sayılarının toplamı. (Kümülatif değer)

Verinin Kaynağı: Öğrenci İşler Daire Başkanlığı

Alt Program Kapsamında Yürütülecek Faaliyet Maliyetleri

Faaliyetler	2020 Bütçe	2020 Harcama Haziran	2021 Bütçe	2022 Tahmin	2023 Tahmin
Doktora ve Tıpta Uzmanlık Eğitimi	3.480.000	1.568.234	3.740.000	3.981.000	3.981.000
Bütçe İçi	3.480.000	1.568.234	3.740.000	3.981.000	3.981.000
Bütçe Dışı	0	0	0	0	0
Lisans Öğrencilerine Yönelik Burs Hizmetleri	0	115.200	0	0	0
Bütçe İçi	0	115.200	0	0	0
Bütçe Dışı	0	0	0	0	0
Yükseköğretim Kurumları Bilgi ve Kültürel Kaynaklar ile Sportif Altyapının Geliştirilmesi Hizmetleri	1.782.000	692.852	2.537.000	3.691.000	3.461.000
Bütçe İçi	1.782.000	692.852	2.537.000	3.691.000	3.461.000
Bütçe Dışı	0	0	0	0	0
Yükseköğretim Kurumları Birinci Öğretim	108.412.000	53.850.498	116.418.000	119.123.000	119.175.000
Bütçe İçi	108.412.000	53.850.498	116.418.000	119.123.000	119.175.000
Bütçe Dışı	0	0	0	0	0
Yükseköğretim Kurumları İkinci Öğretim	877.000	674.911	933.000	977.000	977.000
Bütçe İçi	877.000	674.911	933.000	977.000	977.000
Bütçe Dışı	0	0	0	0	0
Yükseköğretim Kurumları Tezsiz Yüksek Lisans	98.000	350.514	105.000	112.000	112.000
Bütçe İçi	98.000	350.514	105.000	112.000	112.000
Bütçe Dışı	0	0	0	0	0
T O P L A M	114.649.000	57.252.209	123.733.000	127.884.000	127.706.000
Bütçe İçi	114.649.000	57.252.209	123.733.000	127.884.000	127.706.000
Bütçe Dışı	0	0	0	0	0

Faaliyetlere İlişkin Açıklamalar:

Doktora Öğrencilerine Yönelik Burs Hizmetleri

Üniversitemiz bünyesinde faaliyet gösteren Enstitüler tarafından lisansüstü eğitimin sunumu sonucu ortaya çıkacak her türlü gider bu faaliyet altında değerlendirilmektedir.

Yükseköğretim Kurumları Bilgi ve Kültürel Kaynaklar ile Sportif Altyapının Geliştirilmesi Hizmetleri

Üniversitemiz envanterine kayıtlı bilgi ve kültürel kaynakların geliştirilmesi, güçlendirilmesi ve artırılması ile sportif alt yapının güçlendirme çalışmaları sonucunda ortaya çıkacak her türlü giderler bu faaliyet altında değerlendirilmektedir.

SIİRT ÜNİVERSİTESİ 2021 YILI PERFORMANS PROGRAMI

Yükseköğretim Kurumları Birinci Öğretim

Alt Program Adı: YÜKSEKÖĞRETİMDE ÖĞRENCİ YAŞAMI

Gereççe ve Açıklamalar

Siirt Üniversitesi 2.311.412,58 metrekare açık, 155.329,10 metre kare kapalı alana sahiptir. Öğrencilerin dinlenme saatlerinde bulunabilecekleri alanların artırılması için kampüs içerisinde sosyal alanların oluşturulması hedeflenmektedir. Bu kapsamda, öğrencilere yönelik hizmet kalitesinin artırılması önem arz etmektedir. 2021 yılı bütçesinden ilgili alt program kapsamında harcamalar yapılması planlanmaktadır.

Alt Program Hedefi:

Yükseköğretim öğrencilerine sunulan beslenme ve barınma hizmetlerinin kalitesinin artırılması; öğrencilerin kişisel ve sosyal gelişimi desteklenerek yaşam kalitesinin yükseltilmesi

Performans Göstergeleri

Performans Göstergesi	Ölçü Birimi	2019	2020 Planlanan	2020 YS Gerç. Tahmini	2021 Hedef	2022 Tahmin	2023 Tahmin
1- Barınma hizmetlerinden yararlanan öğrenci sayısı	Sayı	130	0	0	130	130	130

Göstergeye İlişkin Açıklama: Siirt Üniversitesi tarafından sağlanan barınma hizmetinden yararlanan öğrenci sayısı 2020 yılında yaşanan pandemi sebebiyle sağlıklı bir veri elde edilememiştir.

Hesaplama Yöntemi:

Verinin Kaynağı: Yıl içerisinde barınma hizmetini kullanan toplam öğrenci sayısı.

Performans Göstergesi	Ölçü Birimi	2019	2020 Planlanan	2020 YS Gerç. Tahmini	2021 Hedef	2022 Tahmin	2023 Tahmin
2- Beslenme hizmetlerinden yararlanan öğrenci sayısı	Sayı	2.700	0	0	2.700	3.000	3.500

Göstergeye İlişkin Açıklama: Yıl içerisinde yapılan yemek rezervasyon sayısı öğrenci, akademik personel ve idari personel rezervasyonları toplamından oluşmaktadır. Öğrenci-personel ayrımı yapılamamaktadır. Pandemi döneminde uzaktan eğitime geçilmesi nedeniyle 2020 yılı Haziran ayı itibarıyla beslenme hizmetinden yararlanan öğrenci bulunmamaktadır.

Hesaplama Yöntemi:

-Yıl içerisinde yapılan toplam yemek rezervasyon sayısı temel alınmıştır. (Kümülatif değer)

Verinin Kaynağı:

Performans Göstergesi	Ölçü Birimi	2019	2020 Planlanan	2020 YS Gerç. Tahmini	2021 Hedef	2022 Tahmin	2023 Tahmin
3- Öğrenci başına düşen sosyal donatı alanı	Metrekare	150	150	150	150	150	150

Göstergeye İlişkin Açıklama: Üniversitemiz sosyal donatı alanları geliştirilmekte ve 2020 yılı içinde sosyal donatı alanlarında artış görülmektedir.

Hesaplama Yöntemi:

-Üniversitemiz açık ve kapalı spor tesisi yemekhane kantin ve diğer sosyal donatı alanlarının toplamının, toplam öğrenci sayısına bölünmesiyle hesaplanmıştır. (Kümülatif değer)

Verinin Kaynağı:

Performans Göstergesi	Ölçü Birimi	2019	2020 Planlanan	2020 YS Gerç. Tahmini	2021 Hedef	2022 Tahmin	2023 Tahmin
4- Öğrenci kulüp ve topluluk sayısı	Sayı	40	40	40	45	55	75

Göstergeye İlişkin Açıklama: Öğrenci kulüpleri öğrenciler ve Üniversitemiz çalışanları tarafından ihtiyaç doğrultusunda açılmaktadır. Öğrenci kulüpleri yıl içerisinde Üniversitemiz kaynakları doğrultusunda aktif bir şekilde çalışmalarını yürütmektedir.

Hesaplama Yöntemi:

-Yıl içerisindeki toplam aktif olan öğrenci kulüpleri sayısı (Kümülatif)

Verinin Kaynağı:

Performans Göstergesi	Ölçü Birimi	2019	2020 Planlanan	2020 YS Gerç. Tahmini	2021 Hedef	2022 Tahmin	2023 Tahmin
5- Sosyal, kültürel ve sportif faaliyet sayısı	Sayı	73	0	0	80	95	125

Göstergeye İlişkin Açıklama: Üniversitemiz birimleri tarafında yıl içerisinde yapılan sosyal, kültürel ve sportif faaliyetlerin toplamının her yıl artırılması planlanmaktadır. Ancak pandemi nedeniyle yapılan faaliyet sayısı azalmış, 2020 Haziran ayı itibarıyla ise sosyal, kültürel ve sportif faaliyetlere yönelik herhangi bir etkinlik düzenlenememiştir.

Hesaplama Yöntemi:

- Yıl içerisinde yapılan sosyal, kültürel ve sportif faaliyetlerin toplamı. (Toplanabilir değer)

STRATEJİ GELİŞTİRME DAİRE BAŞKANLIĞI

SIİRT ÜNİVERSİTESİ 2021 YILI PERFORMANS PROGRAMI

Verinin Kaynağı: Sağlık Kültür ve Spor Daire Başkanlığı

Performans Göstergesi	Ölçü Birimi	2019	2020 Planlanan	2020 YS Gerç. Tahmini	2021 Hedef	2022 Tahmin	2023 Tahmin
6- Yükseköğretimde öğrenci başına barınma harcaması	TL	4,5	0	0	5	6	6

Göstergeye İlişkin Açıklama: Pandemi döneminde uzaktan eğitime geçilmesi nedeniyle 2020 Haziran ayı itibarıyla barınma harcaması gerçekleşmemiştir.

Hesaplama Yöntemi: 2020 yılı barınmaya ayrılan bütçe ve yıl içinde yapılan eklemelerin toplamının öğrenci sayısına bölünmesiyle hesaplanmıştır. (Toplanabilir Değer)

Verinin Kaynağı: Merkezi yönetim bütçesinde ayrılan miktar ve yıl içi yapılan eklemeler toplamı.

Performans Göstergesi	Ölçü Birimi	2019	2020 Planlanan	2020 YS Gerç. Tahmini	2021 Hedef	2022 Tahmin	2023 Tahmin
7- Yükseköğretimde öğrenci başına beslenme harcaması	TL	100	0	0	120	120	130

Göstergeye İlişkin Açıklama: Pandemi döneminde uzaktan eğitime geçilmesi nedeniyle 2020 Haziran ayı itibarıyla beslenme harcaması gerçekleşmemiştir.

Hesaplama Yöntemi: 2020 yılı beslenmeye ayrılan bütçe ve yıl içinde yapılan eklemelerin toplamının öğrenci sayısına bölünmesiyle hesaplanmıştır. (Toplanabilir Değer)

Verinin Kaynağı: Merkezi yönetim bütçesinde ayrılan miktar ve yıl içi yapılan eklemeler toplamı.

Alt Program Kapsamında Yürütülecek Faaliyet Maliyetleri

Faaliyetler	2020 Bütçe	2020 Harcama Haziran	2021 Bütçe	2022 Tahmin	2023 Tahmin
Yükseköğretimde Barınma Hizmetleri	73.000	60.654	79.000	84.000	84.000
Bütçe İçi	73.000	60.654	79.000	84.000	84.000
Bütçe Dışı	0	0	0	0	0
Yükseköğretimde Beslenme Hizmetleri	835.000	443.705	895.000	943.000	943.000
Bütçe İçi	835.000	443.705	895.000	943.000	943.000
Bütçe Dışı	0	0	0	0	0
Yükseköğretimde Kültür ve Spor Hizmetleri	212.000	107.110	227.000	239.000	239.000
Bütçe İçi	212.000	107.110	227.000	239.000	239.000
Bütçe Dışı	0	0	0	0	0
Yükseköğretimde Öğrenci Yaşamına İlişkin Diğer Hizmetler	2.833.000	1.125.493	6.661.000	7.090.000	7.090.000
Bütçe İçi	2.833.000	1.125.493	6.661.000	7.090.000	7.090.000
Bütçe Dışı	0	0	0	0	0
Yükseköğretimde Sağlık Hizmetleri	14.000	3.047	15.000	16.000	16.000
Bütçe İçi	14.000	3.047	15.000	16.000	16.000
Bütçe Dışı	0	0	0	0	0
T O P L A M	3.967.000	1.740.009	7.877.000	8.372.000	8.372.000
Bütçe İçi	3.967.000	1.740.009	7.877.000	8.372.000	8.372.000
Bütçe Dışı	0	0	0	0	0

Faaliyetlere İlişkin Açıklamalar:

Yükseköğretimde Barınma Hizmetleri

Yükseköğretimde Beslenme Hizmetleri

Üniversitemiz Sağlık Kültür ve Spor Dairesi tarafından öğrencilerin beslenmesine yönelik giderler bu faaliyet altında izlenmektedir.

Yükseköğretimde Kültür ve Spor Hizmetleri

Üniversitemiz Sağlık Kültür ve Spor Dairesi tarafından öğrencilerin kültür ve spor uygulamalarına yönelik giderler bu faaliyet altında izlenmektedir.

Yükseköğretimde Öğrenci Yaşamına İlişkin Diğer Hizmetler

Üniversitemiz Sağlık Kültür ve Spor Dairesi tarafından öğrencilerin sosyal alanları, topluluk faaliyetleri vb. yönelik giderler bu faaliyet altında izlenmektedir.

SIİRT ÜNİVERSİTESİ 2021 YILI PERFORMANS PROGRAMI

Alt Program Adı: ÖĞRETİM ELEMANLARINA SAĞLANAN BURS VE DESTEKLER

Gereke ve Açıklamalar

Üniversitemiz Öğretim elemanlarının mesleki gelişimlerinin sağlanması kapsamında, laboratuvar ve teknik altyapının geliştirilmesi amaçlanmaktadır. Aynı zamanda öğretim elemanlarının mesleki gelişimleri kapsamında yurt içi ve yurt dışı çalışma alanlarına erişimleri konusunda gerekli çalışmalar yapılacaktır. (Yerel ve uluslararası kuruluşlarla yapılacak anlaşmalar, ERASMUS vb.)

Alt Program Hedefi:

Alanında yetkin, araştırmacı, bilgi üreten ve aktaran akademisyenler yetiştirilmesi

Performans Göstergeleri

Performans Göstergesi	Ölçü Birimi	2019	2020 Planlanan	2020 YS Gerç. Tahmini	2021 Hedef	2022 Tahmin	2023 Tahmin
1- SCI, SCI-Expanded, SSCI ve AHCI kapsamındaki dergilerde öğretim elemanı başına düşen yayın sayısı	Sayı	0,29	0,30	0,30	0,3	0,4	0,7

Göstergeye İlişkin Açıklama: Üniversitemiz öğretim elemanlarının SCI, SCI-Expanded, SSCI ve AHCI kapsamındaki dergilerde yayımlanan toplam yayın sayısının Üniversitemiz öğretim elemanı sayısına bölümü sonucu bulunan değer. Bu kapsamdaki dergilerde öğretim elemanlarının yayımladığı bilimsel yayınların hem nitelik hem de nicelik olarak artırılması hedeflenmektedir.

Hesaplama Yöntemi: Birimlerimizde SCI, SCI-Expanded, SSCI ve AHCI kapsamındaki dergilerde öğretim elemanlarının yayımladığı toplam yayın sayısının Üniversitemiz öğretim elemanı sayısına bölümü. (Kümülatif)

Verinin Kaynağı: 2019 Siirt Üniversitesi İzleme ve Değerlendirme Raporu, tüm akademik birimlerden alınan veriler.

Performans Göstergesi	Ölçü Birimi	2019	2020 Planlanan	2020 YS Gerç. Tahmini	2021 Hedef	2022 Tahmin	2023 Tahmin
2- Araştırma bursundan yararlanan öğrenci sayısı	Sayı	3	0	0	25	50	90

Göstergeye İlişkin Açıklama: Pandemi nedeniyle 2020 yılı Haziran ayı itibariyle bu kapsamda burs alan araştırma görevlisi bulunmamaktadır.

Hesaplama Yöntemi: "Öncelikli Alanlarda Doktora Eğitimi Yapan Araştırma Görevlilerinin Yurt Dışına Gönderilmesi Halinde Verilecek Desteklere İlişkin Usul ve Esaslar" kapsamında burs alanların toplam sayısı (Kümülatif)

Verinin Kaynağı: Öğrenci İşleri Daire Başkanlığı.

Performans Göstergesi	Ölçü Birimi	2019	2020 Planlanan	2020 YS Gerç. Tahmini	2021 Hedef	2022 Tahmin	2023 Tahmin
3- YÖK tarafından öncelikli alanlarında sağlanan burslardan yararlanan doktora öğrenci sayısı	Sayı	2	0	0	10	10	22

Göstergeye İlişkin Açıklama: Pandemi nedeniyle 2020 yılı Haziran ayı itibariyle bu kapsamda burs alan araştırma görevlisi bulunmamaktadır.

Hesaplama Yöntemi: "Öncelikli Alanlarda Doktora Eğitimi Yapan Araştırma Görevlilerinin Yurt Dışına Gönderilmesi Halinde Verilecek Desteklere İlişkin Usul ve Esaslar" kapsamında burs alanların toplam sayısı (Kümülatif)

Verinin Kaynağı: Öğrenci İşleri Daire Başkanlığı.

Performans Göstergesi	Ölçü Birimi	2019	2020 Planlanan	2020 YS Gerç. Tahmini	2021 Hedef	2022 Tahmin	2023 Tahmin
4- YÖK tarafından sağlanan yurt dışında yabancı dil yeterliliklerinin artırılmasına yönelik burslardan yararlanan sayısı	Sayı	1	1	1	5	5	5

SIİRT ÜNİVERSİTESİ 2021 YILI PERFORMANS PROGRAMI

FAALİYET MALİYETLERİ TABLOSU

İdare Adı	SIİRT ÜNİVERSİTESİ
Program Adı	ARAŞTIRMA, GELİŞTİRME VE YENİLİK
Alt Program Adı	ARAŞTIRMA ALTYAPILARI
Alt Program Hedefi	Ülkemizin bilgi birikiminin artırılmasına ve teknolojik gelişimine katkıda bulunmak üzere yükseköğretim kurumlarında araştırma altyapılarının kurulması ve kapasitelerinin güçlendirilmesi
Faaliyet Adı	Yükseköğretim Kurumları Araştırma Altyapısı Kurulması ve Geliştirilmesi
Açıklama	Akademik birimlerimizde laboratuvar cihaz ve ekipman eksiklikleri tamamlanarak öğrenci ve hocalarımızın hizmetine sunulacaktır.

EKONOMİK KOD	2020 Bütçe	2020 Harcama (Haziran)	2021 Bütçe	2022 Tahmin	2023 Tahmin
<i>Personel Giderleri</i>					
<i>Sosyal Güvenlik Kurumuna Devlet Primi Giderleri</i>					
<i>Mal ve Hizmet Alım Giderleri</i>			5.000	5.000	5.000
<i>Faiz Giderleri</i>					
<i>Cari Transferler</i>					
<i>Sermaye Giderleri</i>	3.000.000		2.987.000	3.143.000	3.321.000
<i>Sermaye Transferleri</i>					
<i>Borç Verme</i>					
BÜTÇE İÇİ TOPLAM KAYNAK	3.000.000		2.992.000	3.148.000	3.326.000
<i>Döner Sermaye</i>					
<i>Özel Hesap</i>					
<i>Diğer Bütçe Dışı Kaynak</i>					
BÜTÇE DIŞI TOPLAM KAYNAK					
FAALİYET MALİYETİ TOPLAMI	3.000.000		2.992.000	3.148.000	3.326.000

FAALİYET MALİYETLERİ TABLOSU

İdare Adı	SIİRT ÜNİVERSİTESİ
Program Adı	ARAŞTIRMA, GELİŞTİRME VE YENİLİK
Alt Program Adı	YÜKSEKÖĞRETİMDE BİLİMSEL ARAŞTIRMA VE GELİŞTİRME
Alt Program Hedefi	Yükseköğretim kurumlarında inovasyon amaçlı bilimsel çalışmaların artırılması
Faaliyet Adı	Yükseköğretim Kurumlarının Bilimsel Araştırma Projeleri
Açıklama	Doktora ve yüksek lisans programlarında öğrencilerin tez projeleri vb diğer projeler yapılacaktır.

EKONOMİK KOD	2020 Bütçe	2020 Harcama (Haziran)	2021 Bütçe	2022 Tahmin	2023 Tahmin
<i>Personel Giderleri</i>					
<i>Sosyal Güvenlik Kurumuna Devlet Primi Giderleri</i>		2.119			
<i>Mal ve Hizmet Alım Giderleri</i>	295.000		308.000	326.000	326.000
<i>Faiz Giderleri</i>					
<i>Cari Transferler</i>					
<i>Sermaye Giderleri</i>					
<i>Sermaye Transferleri</i>					
<i>Borç Verme</i>					
BÜTÇE İÇİ TOPLAM KAYNAK	295.000	2.119	308.000	326.000	326.000
<i>Döner Sermaye</i>					
<i>Özel Hesap</i>					
<i>Diğer Bütçe Dışı Kaynak</i>					
BÜTÇE DIŞI TOPLAM KAYNAK					
FAALİYET MALİYETİ TOPLAMI	295.000	2.119	308.000	326.000	326.000

SIİRT ÜNİVERSİTESİ 2021 YILI PERFORMANS PROGRAMI

FAALİYET MALİYETLERİ TABLOSU

İdare Adı	SIİRT ÜNİVERSİTESİ
Program Adı	YÜKSEKÖĞRETİM
Alt Program Adı	YÜKSEKÖĞRETİMDE ÖĞRENCİ YAŞAMI
Alt Program Hedefi	Yükseköğretim öğrencilerine sunulan beslenme ve barınma hizmetlerinin kalitesinin artırılması; öğrencilerin kişisel ve sosyal gelişimi desteklenerek yaşam kalitesinin yükseltilmesi
Faaliyet Adı	Yükseköğretimde Barınma Hizmetleri

EKONOMİK KOD	2020 Bütçe	2020 Harcama (Haziran)	2021 Bütçe	2022 Tahmin	2023 Tahmin
<i>Personel Giderleri</i>					
<i>Sosyal Güvenlik Kurumuna Devlet Primi Giderleri</i>					
<i>Mal ve Hizmet Alım Giderleri</i>	73.000	60.654	79.000	84.000	84.000
<i>Faiz Giderleri</i>					
<i>Cari Transferler</i>					
<i>Sermaye Giderleri</i>					
<i>Sermaye Transferleri</i>					
<i>Borç Verme</i>					
BÜTÇE İÇİ TOPLAM KAYNAK	73.000	60.654	79.000	84.000	84.000
<i>Döner Sermaye</i>					
<i>Özel Hesap</i>					
<i>Diğer Bütçe Dışı Kaynak</i>					
BÜTÇE DIŞI TOPLAM KAYNAK					
FAALİYET MALİYETİ TOPLAMI	73.000	60.654	79.000	84.000	84.000

FAALİYET MALİYETLERİ TABLOSU

İdare Adı	SIİRT ÜNİVERSİTESİ
Program Adı	YÜKSEKÖĞRETİM
Alt Program Adı	YÜKSEKÖĞRETİMDE ÖĞRENCİ YAŞAMI
Alt Program Hedefi	Yükseköğretim öğrencilerine sunulan beslenme ve barınma hizmetlerinin kalitesinin artırılması; öğrencilerin kişisel ve sosyal gelişimi desteklenerek yaşam kalitesinin yükseltilmesi
Faaliyet Adı	Yükseköğretimde Beslenme Hizmetleri
Açıklama	Üniversitemiz Sağlık Kültür ve Spor Dairesi tarafından öğrencilerin beslenmesine yönelik giderler bu faaliyet altında izlenmektedir.

EKONOMİK KOD	2020 Bütçe	2020 Harcama (Haziran)	2021 Bütçe	2022 Tahmin	2023 Tahmin
<i>Personel Giderleri</i>					
<i>Sosyal Güvenlik Kurumuna Devlet Primi Giderleri</i>					
<i>Mal ve Hizmet Alım Giderleri</i>	835.000	443.705	895.000	943.000	943.000
<i>Faiz Giderleri</i>					
<i>Cari Transferler</i>					
<i>Sermaye Giderleri</i>					
<i>Sermaye Transferleri</i>					
<i>Borç Verme</i>					
BÜTÇE İÇİ TOPLAM KAYNAK	835.000	443.705	895.000	943.000	943.000
<i>Döner Sermaye</i>					
<i>Özel Hesap</i>					
<i>Diğer Bütçe Dışı Kaynak</i>					
BÜTÇE DIŞI TOPLAM KAYNAK					
FAALİYET MALİYETİ TOPLAMI	835.000	443.705	895.000	943.000	943.000

SIİRT ÜNİVERSİTESİ 2021 YILI PERFORMANS PROGRAMI

FAALİYET MALİYETLERİ TABLOSU

İdare Adı	SIİRT ÜNİVERSİTESİ
Program Adı	YÜKSEKÖĞRETİM
Alt Program Adı	YÜKSEKÖĞRETİMDE ÖĞRENCİ YAŞAMI
Alt Program Hedefi	Yükseköğretim öğrencilerine sunulan beslenme ve barınma hizmetlerinin kalitesinin artırılması; öğrencilerin kişisel ve sosyal gelişimi desteklenerek yaşam kalitesinin yükseltilmesi
Faaliyet Adı	Yükseköğretimde Kültür ve Spor Hizmetleri
Açıklama	Üniversitemiz Sağlık Kültür ve Spor Dairesi tarafından öğrencilerin kültür ve spor uygulamalarına yönelik giderler bu faaliyet altında izlenmektedir.

EKONOMİK KOD	2020 Bütçe	2020 Harcama (Haziran)	2021 Bütçe	2022 Tahmin	2023 Tahmin
<i>Personel Giderleri</i>					
<i>Sosyal Güvenlik Kurumuna Devlet Primi Giderleri</i>					
<i>Mal ve Hizmet Alım Giderleri</i>	212.000	107.110	227.000	239.000	239.000
<i>Faiz Giderleri</i>					
<i>Cari Transferler</i>					
<i>Sermaye Giderleri</i>					
<i>Sermaye Transferleri</i>					
<i>Borç Verme</i>					
BÜTÇE İÇİ TOPLAM KAYNAK	212.000	107.110	227.000	239.000	239.000
<i>Döner Sermaye</i>					
<i>Özel Hesap</i>					
<i>Diğer Bütçe Dışı Kaynak</i>					
BÜTÇE DIŞI TOPLAM KAYNAK					
FAALİYET MALİYETİ TOPLAMI	212.000	107.110	227.000	239.000	239.000

FAALİYET MALİYETLERİ TABLOSU

İdare Adı	SIİRT ÜNİVERSİTESİ
Program Adı	YÜKSEKÖĞRETİM
Alt Program Adı	YÜKSEKÖĞRETİMDE ÖĞRENCİ YAŞAMI
Alt Program Hedefi	Yükseköğretim öğrencilerine sunulan beslenme ve barınma hizmetlerinin kalitesinin artırılması; öğrencilerin kişisel ve sosyal gelişimi desteklenerek yaşam kalitesinin yükseltilmesi
Faaliyet Adı	Yükseköğretimde Öğrenci Yaşamına İlişkin Diğer Hizmetler
Açıklama	Üniversitemiz Sağlık Kültür ve Spor Dairesi tarafından öğrencilerin sosyal alanları, topluluk faaliyetleri vb. yönelik giderler bu faaliyet altında izlenmektedir.

EKONOMİK KOD	2020 Bütçe	2020 Harcama (Haziran)	2021 Bütçe	2022 Tahmin	2023 Tahmin
<i>Personel Giderleri</i>	2.218.000	913.090	5.442.000	5.796.000	5.796.000
<i>Sosyal Güvenlik Kurumuna Devlet Primi Giderleri</i>	557.000	202.097	1.097.000	1.169.000	1.169.000
<i>Mal ve Hizmet Alım Giderleri</i>	58.000	10.306	122.000	125.000	125.000
<i>Faiz Giderleri</i>					
<i>Cari Transferler</i>					
<i>Sermaye Giderleri</i>					
<i>Sermaye Transferleri</i>					
<i>Borç Verme</i>					
BÜTÇE İÇİ TOPLAM KAYNAK	2.833.000	1.125.493	6.661.000	7.090.000	7.090.000
<i>Döner Sermaye</i>					
<i>Özel Hesap</i>					
<i>Diğer Bütçe Dışı Kaynak</i>					
FAALİYET MALİYETİ TOPLAMI	2.833.000	1.125.493	6.661.000	7.090.000	7.090.000

SIİRT ÜNİVERSİTESİ 2021 YILI PERFORMANS PROGRAMI

FAALİYET MALİYETLERİ TABLOSU

İdare Adı SIİRT ÜNİVERSİTESİ
Program Adı YÜKSEKÖĞRETİM
Alt Program Adı YÜKSEKÖĞRETİMDE ÖĞRENCİ YAŞAMI
Alt Program Hedefi Yükseköğretim öğrencilerine sunulan beslenme ve barınma hizmetlerinin kalitesinin artırılması; öğrencilerin kişisel ve sosyal gelişimi desteklenerek yaşam kalitesinin yükseltilmesi
Faaliyet Adı Yükseköğretimde Sağlık Hizmetleri

EKONOMİK KOD	2020 Bütçe	2020 Harcama (Haziran)	2021 Bütçe	2022 Tahmin	2023 Tahmin
<i>Personel Giderleri</i>					
<i>Sosyal Güvenlik Kurumuna Devlet Primi Giderleri</i>					
<i>Mal ve Hizmet Alım Giderleri</i>	14.000	3.047	15.000	16.000	16.000
<i>Faiz Giderleri</i>					
<i>Cari Transferler</i>					
<i>Sermaye Giderleri</i>					
<i>Sermaye Transferleri</i>					
<i>Borç Verme</i>					
BÜTÇE İÇİ TOPLAM KAYNAK	14.000	3.047	15.000	16.000	16.000
<i>Döner Sermaye</i>					
<i>Özel Hesap</i>					
<i>Diğer Bütçe Dışı Kaynak</i>					
BÜTÇE DIŞI TOPLAM KAYNAK					
FAALİYET MALİYETİ TOPLAMI	14.000	3.047	15.000	16.000	16.000

FAALİYET MALİYETLERİ TABLOSU

İdare Adı SIİRT ÜNİVERSİTESİ
Program Adı YÖNETİM VE DESTEK PROGRAMI
Alt Program Adı TEFTİŞ, DENETİM VE DANIŞMANLIK HİZMETLERİ
Faaliyet Adı Hukuki Danışmanlık ve Muhakemat Hizmetleri
Açıklama Üniversitenin hukuki süreçleri ve mahkeme harç bedelleri ile ilgili süreçler gerçekleştirilecektir.

EKONOMİK KOD	2020 Bütçe	2020 Harcama (Haziran)	2021 Bütçe	2022 Tahmin	2023 Tahmin
<i>Personel Giderleri</i>	221.500	113.882	249.000	264.000	264.000
<i>Sosyal Güvenlik Kurumuna Devlet Primi Giderleri</i>	36.300	14.204	38.000	40.000	40.000
<i>Mal ve Hizmet Alım Giderleri</i>	30.000	16.817	29.000	30.000	30.000
<i>Faiz Giderleri</i>					
<i>Cari Transferler</i>					
<i>Sermaye Giderleri</i>					
<i>Sermaye Transferleri</i>					
<i>Borç Verme</i>					
BÜTÇE İÇİ TOPLAM KAYNAK	287.800	144.902	316.000	334.000	334.000
<i>Döner Sermaye</i>					
<i>Özel Hesap</i>					
<i>Diğer Bütçe Dışı Kaynak</i>					
BÜTÇE DIŞI TOPLAM KAYNAK					
FAALİYET MALİYETİ TOPLAMI	287.800	144.902	316.000	334.000	334.000

SIİRT ÜNİVERSİTESİ 2021 YILI PERFORMANS PROGRAMI

FAALİYET MALİYETLERİ TABLOSU

İdare Adı SIİRT ÜNİVERSİTESİ
Program Adı YÖNETİM VE DESTEK PROGRAMI
Alt Program Adı TEFTİŞ, DENETİM VE DANIŞMANLIK HİZMETLERİ
Faaliyet Adı İç Denetim
Açıklama İç denetim uyum eylem planı hazırlanacaktır.

EKONOMİK KOD	2020 Bütçe	2020 Harcama (Haziran)	2021 Bütçe	2022 Tahmin	2023 Tahmin
<i>Personel Giderleri</i>	2.000	2.775	2.000	2.000	2.000
<i>Sosyal Güvenlik Kurumuna Devlet Primi Giderleri</i>	1.000		1.000	1.000	1.000
<i>Mal ve Hizmet Alım Giderleri</i>					
<i>Faiz Giderleri</i>					
<i>Cari Transferler</i>					
<i>Sermaye Giderleri</i>					
<i>Sermaye Transferleri</i>					
<i>Borç Verme</i>					
BÜTÇE İÇİ TOPLAM KAYNAK	3.000	2.775	3.000	3.000	3.000
<i>Döner Sermaye</i>					
<i>Özel Hesap</i>					
<i>Diğer Bütçe Dışı Kaynak</i>					
BÜTÇE DIŞI TOPLAM KAYNAK					
FAALİYET MALİYETİ TOPLAMI	3.000	2.775	3.000	3.000	3.000

FAALİYET MALİYETLERİ TABLOSU

İdare Adı SIİRT ÜNİVERSİTESİ
Program Adı YÖNETİM VE DESTEK PROGRAMI
Alt Program Adı ÜST YÖNETİM, İDARİ VE MALİ HİZMETLER
Faaliyet Adı Bilgi Teknolojilerine Yönelik Faaliyetler
Açıklama Mevcut yazılım ve donanım ağ yapısının sürdürülebilirliği sağlanarak bir biriyle konuşan entegre yazılımlar kazandırmak.

EKONOMİK KOD	2020 Bütçe	2020 Harcama (Haziran)	2021 Bütçe	2022 Tahmin	2023 Tahmin
<i>Personel Giderleri</i>	1.000.900	605.614	1.079.000	1.149.000	1.149.000
<i>Sosyal Güvenlik Kurumuna Devlet Primi Giderleri</i>	148.000	88.012	159.000	169.000	169.000
<i>Mal ve Hizmet Alım Giderleri</i>	29.200	32.033	28.000	29.000	29.000
<i>Faiz Giderleri</i>					
<i>Cari Transferler</i>					
<i>Sermaye Giderleri</i>			500.000	2.000.000	2.000.000
<i>Sermaye Transferleri</i>					
<i>Borç Verme</i>					
BÜTÇE İÇİ TOPLAM KAYNAK	1.178.100	725.659	1.766.000	3.347.000	3.347.000
<i>Döner Sermaye</i>					
<i>Özel Hesap</i>					
<i>Diğer Bütçe Dışı Kaynak</i>					
BÜTÇE DIŞI TOPLAM KAYNAK					
FAALİYET MALİYETİ TOPLAMI	1.178.100	725.659	1.766.000	3.347.000	3.347.000

SIİRT ÜNİVERSİTESİ 2021 YILI PERFORMANS PROGRAMI

FAALİYET MALİYETLERİ TABLOSU

İdare Adı	SIİRT ÜNİVERSİTESİ
Program Adı	YÖNETİM VE DESTEK PROGRAMI
Alt Program Adı	ÜST YÖNETİM, İDARİ VE MALİ HİZMETLER
Faaliyet Adı	Genel Destek Hizmetleri
Açıklama	İç ve dış paydaşların gereksinim duyduğu hizmetleri sunmak.

EKONOMİK KOD	2020 Bütçe	2020 Harcama (Haziran)	2021 Bütçe	2022 Tahmin	2023 Tahmin
<i>Personel Giderleri</i>	3.688.300	1.580.992	4.171.000	4.193.000	4.193.000
<i>Sosyal Güvenlik Kurumuna Devlet Primi Giderleri</i>	528.500	251.958	915.000	974.000	974.000
<i>Mal ve Hizmet Alım Giderleri</i>	921.800	437.870	1.140.000	1.203.000	1.203.000
<i>Faiz Giderleri</i>					
<i>Cari Transferler</i>	524.000		562.000	592.000	592.000
<i>Sermaye Giderleri</i>					
<i>Sermaye Transferleri</i>					
<i>Borç Verme</i>					
BÜTÇE İÇİ TOPLAM KAYNAK	5.662.600	2.270.820	6.788.000	6.962.000	6.962.000
<i>Döner Sermaye</i>					
<i>Özel Hesap</i>					
<i>Diğer Bütçe Dışı Kaynak</i>					
FAALİYET MALİYETİ TOPLAMI	5.662.600	2.270.820	6.788.000	6.962.000	6.962.000

FAALİYET MALİYETLERİ TABLOSU

İdare Adı	SIİRT ÜNİVERSİTESİ
Program Adı	YÖNETİM VE DESTEK PROGRAMI
Alt Program Adı	ÜST YÖNETİM, İDARİ VE MALİ HİZMETLER
Faaliyet Adı	İnşaat ve Yapı İşlerinin Yürütülmesi
Açıklama	Derslik ve idari bina ve alt yapılarının yapılmasına yönelik çalışma sürdürülecektir.

EKONOMİK KOD	2020 Bütçe	2020 Harcama (Haziran)	2021 Bütçe	2022 Tahmin	2023 Tahmin
<i>Personel Giderleri</i>	2.328.300	1.376.427	251.000	2.687.000	2.687.000
<i>Sosyal Güvenlik Kurumuna Devlet Primi Giderleri</i>	324.200	188.694			
<i>Mal ve Hizmet Alım Giderleri</i>	137.000	32.658			
<i>Faiz Giderleri</i>					
<i>Cari Transferler</i>					
<i>Sermaye Giderleri</i>					
<i>Sermaye Transferleri</i>					
<i>Borç Verme</i>					
BÜTÇE İÇİ TOPLAM KAYNAK	2.789.500	1.597.779	251.000	2.687.000	2.687.000
<i>Döner Sermaye</i>					
<i>Özel Hesap</i>					
<i>Diğer Bütçe Dışı Kaynak</i>					
BÜTÇE DIŞI TOPLAM KAYNAK					
FAALİYET MALİYETİ TOPLAMI	2.789.500	1.597.779	251.000	2.687.000	2.687.000

SİİRT ÜNİVERSİTESİ 2021 YILI PERFORMANS PROGRAMI

FAALİYET MALİYETLERİ TABLOSU

İdare Adı	SİİRT ÜNİVERSİTESİ
Program Adı	YÖNETİM VE DESTEK PROGRAMI
Alt Program Adı	ÜST YÖNETİM, İDARİ VE MALİ HİZMETLER
Faaliyet Adı	İnsan Kaynakları Yönetimine İlişkin Faaliyetler
Açıklama	Kurumun ihtiyaç duyduğu personelin ihtiyaç duyduğu hizmet içi eğitimi sunmak, ihtiyaç duyulan insan kaynağını sevk ve idare etmek.

EKONOMİK KOD	2020 Bütçe	2020 Harcama (Haziran)	2021 Bütçe	2022 Tahmin	2023 Tahmin
<i>Personel Giderleri</i>	1.384.000	546.038	1.478.000	1.577.000	1.577.000
<i>Sosyal Güvenlik Kurumuna Devlet Primi Giderleri</i>	232.000	89.335	250.000	262.000	262.000
<i>Mal ve Hizmet Alım Giderleri</i>	42.000		46.000	48.000	48.000
<i>Cari Transferler</i>	1.776.000	1.083.049	1.904.000	2.007.000	2.007.000
BÜTÇE İÇİ TOPLAM KAYNAK	3.434.000	1.718.422	3.678.000	3.894.000	3.894.000
<i>Döner Sermaye</i>					
BÜTÇE DIŞI TOPLAM KAYNAK					
FAALİYET MALİYETİ TOPLAMI	3.434.000	1.718.422	3.678.000	3.894.000	3.894.000

FAALİYET MALİYETLERİ TABLOSU

İdare Adı	SİİRT ÜNİVERSİTESİ
Program Adı	YÖNETİM VE DESTEK PROGRAMI
Alt Program Adı	ÜST YÖNETİM, İDARİ VE MALİ HİZMETLER
Faaliyet Adı	Özel Kalem Hizmetleri
Açıklama	Üst yönetimin idari işleyişi ve bu işleyişe bağlı birimler ile ilgili süreçlerin sürdürülebilirliğinin sağlanması.

EKONOMİK KOD	2020 Bütçe	2020 Harcama (Haziran)	2021 Bütçe	2022 Tahmin	2023 Tahmin
<i>Personel Giderleri</i>	1.526.000	714.202	1.642.000	1.748.000	1.748.000
<i>Sosyal Güvenlik Kurumuna Devlet Primi Giderleri</i>	156.000	84.979	167.000	179.000	179.000
<i>Mal ve Hizmet Alım Giderleri</i>	107.000	55.725	116.000	122.000	122.000
<i>Faiz Giderleri</i>					
<i>Cari Transferler</i>					
<i>Sermaye Giderleri</i>					
<i>Sermaye Transferleri</i>					
<i>Borç Verme</i>					
BÜTÇE İÇİ TOPLAM KAYNAK	1.789.000	854.906	1.925.000	2.049.000	2.049.000
<i>Döner Sermaye</i>					
<i>Özel Hesap</i>					
<i>Diğer Bütçe Dışı Kaynak</i>					
BÜTÇE DIŞI TOPLAM KAYNAK					
FAALİYET MALİYETİ TOPLAMI	1.789.000	854.906	1.925.000	2.049.000	2.049.000

SIİRT ÜNİVERSİTESİ 2021 YILI PERFORMANS PROGRAMI

FAALİYET MALİYETLERİ TABLOSU

İdare Adı	SIİRT ÜNİVERSİTESİ
Program Adı	YÖNETİM VE DESTEK PROGRAMI
Alt Program Adı	ÜST YÖNETİM, İDARİ VE MALİ HİZMETLER
Faaliyet Adı	Strateji Geliştirme ve Mali Hizmetler
Açıklama	Kurumun gelir-gider ve taşınır ve taşınmazların kayıt altına alınarak teftiş ve denetime hazırlayan, danışmanlık hizmeti sunulmaktadır.

EKONOMİK KOD	2020 Bütçe	2020 Harcama (Haziran)	2021 Bütçe	2022 Tahmin	2023 Tahmin
<i>Personel Giderleri</i>	1.144.000	492.704	1.230.000	1.310.000	1.310.000
<i>Sosyal Güvenlik Kurumuna Devlet Primi Giderleri</i>	156.000	68.407	167.000	179.000	179.000
<i>Mal ve Hizmet Alım Giderleri</i>	21.000	2.926	22.000	23.000	23.000
<i>Faiz Giderleri</i>					
<i>Cari Transferler</i>					
<i>Borç Verme</i>					
BÜTÇE İÇİ TOPLAM KAYNAK	1.321.000	564.037	1.419.000	1.512.000	1.512.000
<i>Döner Sermaye</i>					
<i>Özel Hesap</i>					
<i>Diğer Bütçe Dışı Kaynak</i>					
BÜTÇE DIŞI TOPLAM KAYNAK					
FAALİYET MALİYETİ TOPLAMI	1.321.000	564.037	1.419.000	1.512.000	1.512.000

FAALİYET MALİYETLERİ TABLOSU

İdare Adı	SIİRT ÜNİVERSİTESİ
Program Adı	YÖNETİM VE DESTEK PROGRAMI
Alt Program Adı	ÜST YÖNETİM, İDARİ VE MALİ HİZMETLER
Faaliyet Adı	Taşınmaz Mal Gelirleriyle Yürütülecek Hizmetler
Açıklama	Taşınmazların bakım onarım vb diğer ihtiyaç duyulan hizmet ve mal alımlarında kullanılacaktır.

EKONOMİK KOD	2020 Bütçe	2020 Harcama (Haziran)	2021 Bütçe	2022 Tahmin	2023 Tahmin
<i>Personel Giderleri</i>					
<i>Sosyal Güvenlik Kurumuna Devlet Primi Giderleri</i>					
<i>Mal ve Hizmet Alım Giderleri</i>	89.000	15.282	96.000	102.000	102.000
<i>Faiz Giderleri</i>					
<i>Cari Transferler</i>					
<i>Sermaye Giderleri</i>					
<i>Sermaye Transferleri</i>					
<i>Borç Verme</i>					
BÜTÇE İÇİ TOPLAM KAYNAK	89.000	15.282	96.000	102.000	102.000
<i>Döner Sermaye</i>					
<i>Özel Hesap</i>					
<i>Diğer Bütçe Dışı Kaynak</i>					
BÜTÇE DIŞI TOPLAM KAYNAK					
FAALİYET MALİYETİ TOPLAMI	89.000	15.282	96.000	102.000	102.000

SIİRT ÜNİVERSİTESİ 2021 YILI PERFORMANS PROGRAMI

EKONOMİK SINIFLANDIRMA DÜZEYİNDE SIİRT ÜNİVERSİTESİ PERFORMANS PROGRAMI MALİYETİ

EKONOMİK KOD	2021				2022				2023			
	HİZMET PROGRAMLARI TOPLAM	YÖNETİM VE DESTEK PROGRAMI	PROGRAM DIŞI GİDERLER	TOPLAM	HİZMET PROGRAMLARI TOPLAM	YÖNETİM VE DESTEK PROGRAMI	PROGRAM DIŞI GİDERLER	TOPLAM	HİZMET PROGRAMLARI TOPLAM	YÖNETİM VE DESTEK PROGRAMI	PROGRAM DIŞI GİDERLER	TOPLAM
<i>Persone l Giderleri</i>	100.356.000	10.102.000		110.458.000	104.684.000	12.930.000		117.614.000	104.684.000	12.930.000		117.614.000
<i>Sosyal Güvenlik Kurumuna Prim Giderleri</i>	11.431.000	1.697.000		13.128.000	12.175.000	1.804.000		13.979.000	12.175.000	1.804.000		13.979.000
<i>Mal ve Hizmet Alım Giderleri</i>	8.188.000	1.477.000		9.665.000	8.630.000	1.557.000		10.187.000	8.630.000	1.557.000		10.187.000
<i>Faiz Giderleri</i>				0				0				0
<i>Cari Transferler</i>		2.466.000		2.466.000		2.599.000		2.599.000		2.599.000		2.599.000
<i>Sermaye Giderleri</i>	14.935.000	500.000		15.435.000	14.241.000	2.000.000		16.241.000	14.241.000	2.000.000		16.241.000
<i>Sermaye Transferleri</i>				0				0				0
<i>Borç Verme</i>				0				0				0
<i>Yedek Ödenekler</i>				0				0				0
BÜTÇE İÇİ TOPLAM KAYNAK	134.910.000	16.242.000	0	151.152.000	139.730.000	20.890.000	0	160.620.000	139.730.000	20.890.000	0	160.620.000
<i>Döner Sermaye</i>				0				0				0
<i>Özel Hesap</i>				0				0				0
<i>Diğer Bütçe Dışı Kaynak</i>				0				0				0
BÜTÇE DIŞI TOPLAM KAYNAK	0	0	0	0	0	0	0	0	0	0	0	0
GENEL TOPLAM	134.910.000	16.242.000	0	151.152.000	139.730.000	20.890.000	0	160.620.000	139.730.000	20.890.000	0	160.620.000

SİİRT ÜNİVERSİTESİ 2021 YILI PERFORMANS PROGRAMI

FAALİYETLER DÜZEYİNDE SİİRT ÜNİVERSİTESİ PERFORMANS PROGRAMI MALİYETİ

PROGRAM SINIFLANDIRMASI	2021			2022			2023		
	BÜTÇE İÇİ	BÜTÇE DIŞI	TOPLAM	BÜTÇE İÇİ	BÜTÇE DIŞI	TOPLAM	BÜTÇE İÇİ	BÜTÇE DIŞI	TOPLAM
ARAŞTIRMA, GELİŞTİRME VE YENİLİK	3.300.000	0	3.300.000	3.474.000	0	3.474.000	3.652.000	0	3.652.000
ARAŞTIRMA ALTYAPILARI	2.992.000	0	2.992.000	3.148.000	0	3.148.000	3.326.000	0	3.326.000
<i>Yükseköğretim Kurumları Araştırma Altyapısı Kurulması ve Geliştirilmesi</i>	2.992.000	0	2.992.000	3.148.000	0	3.148.000	3.326.000	0	3.326.000
YÜKSEKÖĞRETİMDE BİLİMSEL ARAŞTIRMA VE GELİŞTİRME	308.000	0	308.000	326.000	0	326.000	326.000	0	326.000
<i>Yükseköğretim Kurumlarının Bilimsel Araştırma Projeleri</i>	308.000	0	308.000	326.000	0	326.000	326.000	0	326.000
YÜKSEKÖĞRETİM	131.610.000	0	131.610.000	136.256.000	0	136.256.000	136.078.000	0	136.078.000
ÖN LİSANS EĞİTİMİ, LİSANS EĞİTİMİ VE LİSANSÜSTÜ EĞİTİM	123.733.000	0	123.733.000	127.884.000	0	127.884.000	127.706.000	0	127.706.000
<i>Doktora ve Tıpta Uzmanlık Eğitimi</i>	3.740.000	0	3.740.000	3.981.000	0	3.981.000	3.981.000	0	3.981.000
<i>Yükseköğretim Kurumları Bilgi ve Kültürel Kaynaklar ile Sportif Altyapının Geliştirilmesi Hizmetleri</i>	2.537.000	0	2.537.000	3.691.000	0	3.691.000	3.461.000	0	3.461.000
<i>Yükseköğretim Kurumları Birinci Öğretim</i>	116.418.000	0	116.418.000	119.123.000	0	119.123.000	119.175.000	0	119.175.000
<i>Yükseköğretim Kurumları İkinci Öğretim</i>	933.000	0	933.000	977.000	0	977.000	977.000	0	977.000
<i>Yükseköğretim Kurumları Tezsiz Yüksek Lisans</i>	105.000	0	105.000	112.000	0	112.000	112.000	0	112.000
YÜKSEKÖĞRETİMDE ÖĞRENCİ YAŞAMI	7.877.000	0	7.877.000	8.372.000	0	8.372.000	8.372.000	0	8.372.000

SİİRT ÜNİVERSİTESİ 2021 YILI PERFORMANS PROGRAMI

Yükseköğretimde Barınma Hizmetleri	79.000	0	79.000	84.000	0	84.000	84.000	0	84.000
Yükseköğretimde Beslenme Hizmetleri	895.000	0	895.000	943.000	0	943.000	943.000	0	943.000
Yükseköğretimde Kültür ve Spor Hizmetleri	227.000	0	227.000	239.000	0	239.000	239.000	0	239.000
Yükseköğretimde Öğrenci Yaşamına İlişkin Diğer Hizmetler	6.661.000	0	6.661.000	7.090.000	0	7.090.000	7.090.000	0	7.090.000
Yükseköğretimde Sağlık Hizmetleri	15.000	0	15.000	16.000	0	16.000	16.000	0	16.000
YÖNETİM VE DESTEK PROGRAMI	16.242.000	0	16.242.000	20.890.000	0	20.890.000	20.890.000	0	20.890.000
TEFTİŞ, DENETİM VE DANIŞMANLIK HİZMETLERİ	319.000	0	319.000	337.000	0	337.000	337.000	0	337.000
Hukuki Danışmanlık ve Muhakemat Hizmetleri	316.000	0	316.000	334.000	0	334.000	334.000	0	334.000
İç Denetim	3.000	0	3.000	3.000	0	3.000	3.000	0	3.000
ÜST YÖNETİM, İDARİ VE MALİ HİZMETLER	15.923.000	0	15.923.000	20.553.000	0	20.553.000	20.553.000	0	20.553.000
Bilgi Teknolojilerine Yönelik Faaliyetler	1.766.000	0	1.766.000	3.347.000	0	3.347.000	3.347.000	0	3.347.000
Genel Destek Hizmetleri	6.788.000	0	6.788.000	6.962.000	0	6.962.000	6.962.000	0	6.962.000
İnşaat ve Yapı İşlerinin Yürütülmesi	251.000	0	251.000	2.687.000	0	2.687.000	2.687.000	0	2.687.000
İnsan Kaynakları Yönetimine İlişkin Faaliyetler	3.678.000	0	3.678.000	3.894.000	0	3.894.000	3.894.000	0	3.894.000
Özel Kalem Hizmetleri	1.925.000	0	1.925.000	2.049.000	0	2.049.000	2.049.000	0	2.049.000
Strateji Geliştirme ve Mali Hizmetler	1.419.000	0	1.419.000	1.512.000	0	1.512.000	1.512.000	0	1.512.000
Taşınmaz Mal Gelirleriyle Yürütülecek Hizmetler	96.000	0	96.000	102.000	0	102.000	102.000	0	102.000
GENEL TOPLAM	151.152.000	0	151.152.000	160.620.000	0	160.620.000	160.620.000	0	160.620.000

SIİRT ÜNİVERSİTESİ 2021 YILI PERFORMANS PROGRAMI

FAALİYETLERDEN SORUMLU HARCAMA BİRİMLERİ			
İdare Adı	SIİRT ÜNİVERSİTESİ		
Yıl	2021 (KBÖ)		
PROGRAM	ALT PROGRAM	FAALİYET	SORUMLU HARCAMA BİRİMİ
ARAŞTIRMA, GELİŞTİRME VE YENİLİK	ARAŞTIRMA ALTYAPILARI	Yükseköğretim Kurumları Araştırma Altyapısı Kurulması ve Geliştirilmesi	ÖZEL KALEM (REKTÖRLÜK), BİLİM VE TEKNOLOJİ UYGULAMA VE ARAŞTIRMA MERKEZİ, DİĞER MERKEZLER, UZAKTAN EĞİTİM ARAŞTIRMA VE UYGULAMA MERKEZİ
	YÜKSEKÖĞRETİMDE BİLİMSEL ARAŞTIRMA VE GELİŞTİRME	Yükseköğretim Kurumlarının Bilimsel Araştırma Projeleri	ÖZEL KALEM (REKTÖRLÜK), BİLİM VE TEKNOLOJİ UYGULAMA VE ARAŞTIRMA MERKEZİ, DİĞER MERKEZLER, UZAKTAN EĞİTİM ARAŞTIRMA VE UYGULAMA MERKEZİ
YÜKSEKÖĞRETİM	ÖN LİSANS EĞİTİMİ, LİSANS EĞİTİMİ VE LİSANSÜSTÜ EĞİTİM	Doktora ve Tıpta Uzmanlık Eğitimi	SAĞLIK BİLİMLERİ ENSTİTÜSÜ, FEN BİLİMLERİ ENSTİTÜSÜ, SOSYAL BİLİMLER ENSTİTÜSÜ, YAŞAYAN DİLLER ENST.
		Yükseköğretim Kurumları Bilgi ve Kültürel Kaynaklar ile Sportif Altyapının Geliştirilmesi Hizmetleri	KÜTÜPHANE VE DOKÜMANTASYON DAİRE BAŞKANLIĞI, YAPI İŞLERİ VE TEKNİK DAİRE BAŞKANLIĞI
		Yükseköğretim Kurumları Birinci Öğretim	İDARİ VE MALİ İŞLER DAİRE BŞK, BİLGİ İŞLEM DAİRE BŞK, YAPI İŞLERİ VE TEKNİK DAİRE BŞK, TIP FAK, VETERİNER FAK, SAĞLIK HİZMETLERİ MYO, FEN-EDEBİYAT FAK, MÜHENDİSLİK MİMARLIK FAK, ZİRAAT FAK, MYO, ERUH MESLEK YÜKSEKOKULU, KURTALAN MYO, TEKNİK BİLİMLER MYO, TASARIM MYO, EĞİTİM FAKÜLTESİ, İKTİSADİ VE İDARİ BİLİMLER FAKÜLTESİ, İLAHİYAT FAKÜLTESİ, GÜZEL SANATLAR VE TASARIM FAKÜLTESİ, BEDEN EĞİTİMİ VE SPOR YÜKSEKOKULU, TURİZM İŞLETMECİLİĞİ VE OTELCİLİK YÜKSEKOKULU, YABANCI DİLLER YÜKSEKOKULU, SAĞLIK BİLİMLERİ FAKÜLTESİ
		Yükseköğretim Kurumları İkinci Öğretim	SAĞLIK HİZMETLERİ MYO, FEN-EDEBİYAT FAKÜLTESİ, MÜHENDİSLİK MİMARLIK FAKÜLTESİ, MYO, TEKNİK BİLİMLER MYO, İKTİSADİ VE İDARİ BİLİMLER FAKÜLTESİ, İLAHİYAT FAKÜLTESİ, BEDEN EĞİTİMİ VE SPOR YÜKSEKOKULU, SAĞLIK BİLİMLERİ FAKÜLTESİ
	Yükseköğretim Kurumları Tezsiz Yüksek Lisans	SOSYAL BİLİMLER ENSTİTÜSÜ	
	YÜKSEKÖĞRETİMDE ÖĞRENCİ YAŞAMI	Yükseköğretimde Barınma Hizmetleri	SAĞLIK, KÜLTÜR VE SPOR DAİRE BAŞKANLIĞI
		Yükseköğretimde Beslenme Hizmetleri	SAĞLIK, KÜLTÜR VE SPOR DAİRE BAŞKANLIĞI
		Yükseköğretimde Kültür ve Spor Hizmetleri	SAĞLIK, KÜLTÜR VE SPOR DAİRE BAŞKANLIĞI
		Yükseköğretimde Öğrenci Yaşamına İlişkin Diğer Hizmetler	SAĞLIK, KÜLTÜR VE SPOR DAİRE BAŞKANLIĞI, ÖĞRENCİ İŞLERİ DAİRE BAŞKANLIĞI
		Yükseköğretimde Sağlık Hizmetleri	SAĞLIK, KÜLTÜR VE SPOR DAİRE BAŞKANLIĞI
YÖNETİM VE DESTEK PROGRAMI	TEFTİŞ, DENETİM VE DANIŞMANLIK HİZMETLERİ	Hukuki Danışmanlık ve Muhakemat Hizmetleri	HUKUK MÜŞAVİRLİĞİ
		İç Denetim	ÖZEL KALEM (REKTÖRLÜK)
	ÜST YÖNETİM, İDARİ VE MALİ HİZMETLER	Bilgi Teknolojilerine Yönelik Faaliyetler	BİLGİ İŞLEM DAİRE BAŞKANLIĞI, YAPI İŞLERİ VE TEKNİK DAİRE BAŞKANLIĞI
		Genel Destek Hizmetleri	ÖZEL KALEM (GENEL SEKRETERLİK), İDARİ VE MALİ İŞLER DAİRE BAŞKANLIĞI, SAĞLIK, KÜLTÜR VE SPOR DAİRE BAŞKANLIĞI, YAPI İŞLERİ VE TEKNİK DAİRE BAŞKANLIĞI
		İnsan Kaynakları Yönetimine İlişkin Faaliyetler	PERSONEL DAİRE BAŞKANLIĞI
		İnşaat ve Yapı İşlerinin Yürütülmesi	YAPI İŞLERİ VE TEKNİK DAİRE BAŞKANLIĞI
		Özel Kalem Hizmetleri	ÖZEL KALEM (REKTÖRLÜK)
		Strateji Geliştirme ve Mali Hizmetler	STRATEJİ GELİŞTİRME DAİRE BAŞKANLIĞI
		Taşınmaz Mal Gelirleriyle Yürütülecek Hizmetler	İDARİ VE MALİ İŞLER DAİRE BAŞKANLIĞI

SİİRT ÜNİVERSİTESİ 2021 YILI PERFORMANS PROGRAMI

BÜTÇEYLE İLGİLİ GERÇEKLEŞMELER

2020			
2020 YILI GELİR CETVELİ			
38.73 - SİİRT ÜNİVERSİTESİ			
GELİR EKONOMİK KOD	PLANLANAN GELİR	GERÇEKLEŞEN	DURUM
03.1.1.01	0,00	1.400,00	1.400,00
03.1.2.05	0,00	54.858,00	54.858,00
03.1.2.29	68.000,00	552.633,01	484.633,01
03.1.2.31	974.000,00	2.062.588,30	1.088.588,30
03.1.2.33	140.000,00	623.649,88	483.649,88
03.1.2.36	48.000,00	227.300,88	179.300,88
03.1.2.37	20.000,00	29.400,00	9.400,00
03.1.2.38	30.000,00	20.650,50	-9.349,50
03.1.2.99	500.000,00	570.647,87	70.647,87
03.6.1.01	26.000,00	608.221,53	582.221,53
03.6.1.99	43.000,00	253.311,59	210.311,59
04.2.1.01	121.237.000,00	76.634.500,00	-44.602.500,00
04.2.2.01	15.500.000,00	35.787.500,00	20.287.500,00
04.5.1.13	0,00	277.200,00	277.200,00
05.1.9.01	0,00	7.233,43	7.233,43
05.1.9.03	500.000,00	224.979,72	-275.020,28
05.1.9.99	0,00	3.100,00	3.100,00
05.2.6.16	5.000,00	349.463,38	344.463,38
05.3.2.99	0,00	8.478,60	8.478,60
05.9.1.03	0,00	800.760,54	800.760,54
05.9.1.06	0,00	413.209,96	413.209,96
05.9.1.19	2.724.000,00	1.139.006,40	-1.584.993,60
05.9.1.99	0,00	373.005,20	373.005,20
	141.815.000,00	121.023.098,79	-20.791.901,21

SİİRT ÜNİVERSİTESİ 2021 YILI PERFORMANS PROGRAMI

EKONOMİK SINIFLANDIRMAYA GÖRE ÖDENEK TEKLİFLERİ İÇMALI (BİRİNCİ DÜZEY)

BÜTÇE YILI: 2021
KURUM ADI: SİİRT ÜNİVERSİTESİ

(TL)

Kodu	Açıklama	2019		2020		2021	2022	2023
		Başlangıç Ödeneği	Harcama	Başlangıç Ödeneği	Haziran Sonu Harcama	Bütçe Teklifi	Bütçe Tahmini	
01	PERSONEL GİDERLERİ	80.840.000	91.400.769	102.781.000	53.808.309	110.458.000	117.614.000	117.614.000
02	SOSYAL GÜVENLİK KURUMLARINA DEVLET PRİMİ GİDERLERİ	10.144.000	10.988.080	12.214.000	6.484.780	13.128.000	13.979.000	13.979.000
03	MAL VE HİZMET ALIM GİDERLERİ	8.115.000	12.539.819	9.020.000	4.749.927	9.665.000	10.187.000	10.187.000
05	CARİ TRANSFERLER	2.116.000	2.993.265	2.300.000	1.198.249	2.466.000	2.599.000	2.599.000
06	SERMAYE GİDERLERİ	13.200.000	8.157.422	15.500.000	2.137.983	15.435.000	16.241.000	16.241.000
Genel Toplam		114.415.000	126.079.356	141.815.000	68.379.248	151.152.000	160.620.000	160.620.000

SIIRT ÜNİVERSİTESİ 2021 YILI PERFORMANS PROGRAMI
