

# 2014 YILI FAALİYET RAPORU



KİLİS  
İL ÖZEL İDARESİ





## SUNUŞ

İlimiz Merkez ve üç ilçesi, 1512 km<sup>2</sup> alanı ve 128.781 nüfusu ile ülkemizin tamamı sınır boyunda olan tek ilidir.

Sınır ili olmanın getirdiği genel sıkıntılar yanında komşumuz Suriye’de yaşanan olumsuzluklardan kaynaklanan göç nedeniyle son üç yıldır kendi nüfusu kadar misafirin ilimizde bulunması, öncelikle altyapı olmak üzere yol, içme suyu, kanalizasyon, sağlık, sosyal yapı gibi hayatın her alanında, çeşitli sorunlarla mücadele etme zorunluluğunu ortaya çıkarmıştır. Bütün bu sorunlarla baş edebilmek için görev yapan kurumlarımız ve onun çalışanları mevcut kapasitelerinin çok üzerinde çalışmakta, bunun sonucu olarak da kendi nüfusu kadar misafir barındıran ilimizde huzurlu bir ortam ve sıfır sorun yaşanmaktadır.

İlimizde özellikle son 2 - 3 yıldan beri her alanda çok büyük yatırımlar yapılmakta; eğitim, sağlık, kültür, tarım, imar çalışmaları; altyapıda yol, içme suyu, kanalizasyon vb. birçok proje hayata geçirilmektedir.

Bu çalışmalardan başlıcalarını sıralamak gerekirse;

Eğitim alanında; Ekrem Çetin İlköğretim Okulu 24 Derslik; Endüstri Meslek Lisesi 24 Derslik, Sosyal Bilimler Lisesi İkmal İnşaatı; Emine Mahmut Kudeyt 12 Derslik; Merkez 7 Aralık İlköğretim Okulu ve Sabanlı Köyü 12 Derslik Orta Okul yapım işleri,

Sağlık alanında; Devlet Hastanesi 115 Yataklı Ek Binası ve 60 Yataklı Prefabrik Hastane Yapılması;

Kültür alanında; Hükümet Konağı, Sabunhane Binası, Mahmut İSLAM Konağı, Ulu Cami, Mevlevihane, Hacı Derviş Cami restorasyonları ile Oylum Hüyük kazıları ve Oylum Bazilika Müze Yapım işleri,

Tarım alanında; organik tarımın teşvik edilmesi, kırsal kalkınma ve çeşitli tarım yatırımları;

Ulaşım hizmetlerinde; ilimizi çevre illere bağlayan devlet yollarının iyileştirilmesi ve yeni yollar açılması;

Sulama projelerinde; Afrin; Sapkanlı, Musabeyli Baraj ve sulama projeleri;

Sanayide; mevcut sanayinin 2.000 dönüm genişletilmesi ve ülkemizin en büyük organize sanayi bölgesi olacak 50.000 dönümlük Polateli- Şahinbey Tekstil İhtisas Organize Sanayi Bölgesi (OSB) Projesi,

7 Aralık Üniversitesinin yeni fakülte binaları gibi birçok yatırımlar yapılmaktadır.

İl Özel İdaresimiz koyduğu hedeflerle ilin her alanında gerçekleşen projelere katkıda bulunmakta ayrıca kendi görev alanına giren konularda stratejik plan doğrultusunda çalışmalarına devam etmektedir.

2014 yılında kanalizasyonu tamamlanan 60 köyümüze ilave olarak 2015 yılında hedef, kanalizasyonsuz köy bırakılmamasıdır. Kanalizasyonu biten köylerin fosseptik ihaleleri de yapılmıştır.

Ayrıca 2015 yılında kanalizasyonu biten köylere parke uygulaması da yapılacaktır.

Kırsalda ilk olarak sıcak karışım asfalt uygulamasının başlatılması suretiyle standart yükseltici uygulamalara devam edilmektedir.

İl Özel İdaresi makine parkının %90’ı, 42 yeni araç alımıyla yenilenmiştir. İlimizin en büyük sorunu olan susuzlukla mücadelenin etkin bir şekilde yürütülebilmesi için sondaj makinesi de alınmıştır.

İyi uygulama örneği olabilecek mahiyette tüm köylerin çöplerinin toplanabileceği çöp araçları ve konteyner temini yapılmış ve çalışmalara başlanmıştır.

Tüm bu hizmetlerin yürütülmesinde, Hükümetimiz, Milletvekillerimiz ve diğer kamu kurum ve kuruluşlarının çalışanlarına teşekkür eder, 2014 yılı Faaliyet Raporunda yer alan çalışmaların gerçekleşmesinde emeği geçen ve katkı sağlayan İl Genel Meclisini ve İl Özel İdaresi Genel Sekreteri ile tüm personeli kutlar, başarılı çalışmalarının devamını dilerim.

**Süleyman TAPSIZ**  
Vali

## İçindekiler

|  |    |
|--|----|
| SUNUŞ.....   | 2  |
| I. GENEL BİLGİLER .....  | 5  |
| A. KİLİS İL ÖZEL İDARESİNİN MİSYONU VE VİZYONU .....                   | 5  |
| Temel İlkelerimiz .....  | 5  |
| B. YETKİ GÖREV ve SORUMLULUKLAR.....                                   | 5  |
| C. İDAREYE İLİŞKİN BİLGİLER .....                                      | 10 |
| 1. Örgüt Yapısı .....  | 21 |
| 2. Bilgi ve Teknolojik Yatırımlar .....                                | 22 |
| 3. İnsan Kaynakları.....   | 25 |
| 4. Sunulan Hizmetler .....   | 34 |
| 5.1 Genel Sekreter.....  | 34 |
| 5.2 Hukuk Birimi(Avukat).....  | 34 |
| 5.3 Genel Sekreter Yardımcılığı .....                                  | 35 |
| 5.4 Birim Müdürlükleri .....   | 35 |
| 5.4.1 İmar ve Kentsel İyileştirme Müdürlüğü .....                      | 35 |
| 5.4.2 Plan Proje Yatırım ve İnşaat Müdürlüğü.....                      | 37 |
| 5.4.3 Yol ve Ulaşım Hizmetleri Müdürlüğü.....                          | 39 |
| 5.4.4 İnsan Kaynakları ve Eğitim Müdürlüğü:.....                       | 40 |
| 5.4.5 Mali Hizmetler Müdürlüğü .....                                   | 42 |
| 5.4.6 Su ve Kanal Hizmetleri Müdürlüğü .....                           | 46 |
| 5.4.7 Yazı İşleri Müdürlüğü.....                                       | 48 |
| 5. Yönetim ve İç Kontrol Sistemi.....                                  | 49 |
| II. AMAÇ VE HEDEFLER .....   | 49 |
| A. İdarenin Amaç ve Hedefleri.....                                     | 49 |
| B. Temel Politikalar ve Öncelikler .....                               | 51 |
| III. Faaliyetlere İlişkin Bilgi ve Değerlendirmeler .....              | 52 |
| A. MALİ BİLGİLER .....   | 52 |
| 1. Bütçe Uygulama Sonuçları.....                                       | 52 |
| B. PERFORMANS BİLGİLERİ GERÇEKLEŞMELERİ.....                           | 56 |
| 1. Faaliyet ve Proje Bilgileri .....                                   | 56 |
| 1.1 İl Özel İdaresi Dönem (01.01.2014-31.12. 2014) Raporu – Genel..... | 56 |
| 1.2 Hukuki İşlemler .....  | 58 |
| 1.3 Su ve Kanal Hizmetleri Müdürlüğü .....                             | 58 |
| 1.4 Yol ve Ulaşım Hizmetleri Müdürlüğü .....                           | 69 |

|  |     |
|--|-----|
| 1.4.1 Yol Envanter Bilgileri.....                                  | 70  |
| 1.4.2 Stabilize Çalışmaları.....                                   | 71  |
| 1.4.2.1 Stabilize Kaplama.....                                     | 71  |
| 1.4.2.2 Köyüçü Stabilize Kaplama .....                             | 72  |
| 1.4.3 1.Kat Asfalt Kaplama.....                                    | 74  |
| 1.4.4 Dozerli Bakım.....   | 75  |
| 1.4.5 Harabe Temizleme İşleri.....                                 | 76  |
| 1.4.6 Greyderli Bakım .....  | 77  |
| 1.4.7 İl Özel İdaresi Tarafından Yapılan Sanat yapıları.....       | 84  |
| 1.4.8 Büz Boru Alımı – Trafik işaretleri .....                     | 86  |
| 1.4.9 Asfalt Yama Çalışmaları .....                                | 87  |
| 1.4.8 KÖYDES Kapsamında Yapılan Çalışmalar .....                   | 89  |
| 1.5 Plan Proje Yatırım ve İnşaat Müdürlüğü.....                    | 99  |
| 1.5.1 Hayvan İçme Suyu Göleti Yapım İşleri .....                   | 99  |
| 1.5.2 SODES Projeleri.....   | 100 |
| 1.5.3 İpekyolu Kalkınma Ajansı Tarafından Yürütülen Projeler ..... | 100 |
| 1.6 Yazı İşleri Müdürlüğü .....                                    | 100 |
| 1.7 İmar ve Kentsel İyileştirme Müdürlüğü .....                    | 101 |
| 1.7.1 2014 Yılı İl Özel İdare Kira Gelirleri .....                 | 102 |
| 1.7.2 RESTORASYON İŞLERİ .....                                     | 103 |
| 1.8 Mali Hizmetler Müdürlüğü .....                                 | 112 |
| 1.8.1 Köy Yardımları .....   | 112 |
| 1.9 Diğer Faaliyetler.....   | 112 |
| 1.10 Dış Kurumların Faaliyet Raporu .....                          | 113 |
| 1.10.1 İl Milli Eğitim Müdürlüğü .....                             | 113 |
| 1.10.2 İl Afet ve Acil Durum Müdürlüğü.....                        | 116 |
| 1.10.3 İl Sağlık Müdürlüğü .....                                   | 117 |
| 1.10.4 İl Kültür ve Turizm Müdürlüğü.....                          | 121 |
| 1.10.5 İl Gıda Tarım ve Hayvancılık Müdürlüğü.....                 | 121 |
| IV. KURUMSAL KABİLİYET VE KAPASİTESİNİN DEĞERLENDİRİLMESİ .....    | 122 |
| A. Üstünlükler .....   | 122 |
| B. Zayıflıklar .....   | 122 |
| V. ÖNERİ VE TEDBİRLER .....  | 122 |

## I. GENEL BİLGİLER

### A. KİLİS İL ÖZEL İDARESİNİN MİSYONU VE VİZYONU

#### Misyon

İl Özel İdaresine yasalarla verilen tüm kamu hizmetlerini, katılımcılık, etkinlik, saydamlık hesap verilebilirlik ilkeleri çerçevesinde yürütmek; İlin kaynaklarını bir plan dahilinde ve akılcı biçimde dağıtımını ve kullanımını sağlamak ve sürdürülebilir bir kalkınmayı hedefleyerek halkın gelir seviyesini ve ilin düzeyini yükseltmektir.

#### Vizyon

Çağdaş, güvenilir, yerinden yönetim anlayışını yerleştirmiş, kırsal ve kentsel bölgeler arasındaki gelişmişlik farklarını en aza indiren, hizmet sunumunda kaliteyi ve insan refahını baz alan bir İl Özel idaresi olmaktır.

#### Temel İlkelerimiz

- Katılımcılığı sağlayarak
- Şeffaf ve adil
- İhtiyaçlara duyarlı, vatandaş memnuniyetini esas alan,
- Kaynak israfını önleyerek
- Hızlı, etkin ve verimli bir şekilde hizmet sunmaktır.

### B. YETKİ GÖREV ve SORUMLULUKLAR

#### İl Özel İdaresinin 5302 Sayılı Kanuna Göre Görev, Yetki Ve Sorumlulukları

İl özel idaresi mahallî müşterek nitelikte olmak şartıyla;

- Gençlik ve Spor, sağlık, tarım, sanayi ve ticaret; Belediye sınırları il sınırı olan Büyükşehir Belediyeleri hariç ilin çevre düzeni planı, bayındırlık ve iskân, toprağın korunması, erozyonun önlenmesi, yoksullara mikro kredi verilmesi, çocuk yuvaları ve yetiştirme yurtları; ilk ve orta öğretim kurumlarının arsa temini, binaların yapımı, bakım ve onarımı ile diğer ihtiyaçlarının karşılanmasına ilişkin hizmetleri il sınırları içinde,
- İmar, yol, su, kanalizasyon, katı atık, çevre, acil yardım ve kurtarma, kültür, turizm, gençlik ve spor; orman köylerinin desteklenmesi, ağaçlandırma, park ve bahçe tesisine ilişkin hizmetleri belediye sınırları dışında,

Yapmakla görevli ve yetkilidir.

İl çevre düzeni plânı; valinin koordinasyonunda, büyük şehirlerde büyük şehir belediyeleri, diğer illerde il belediyesi ve il özel idaresi ile birlikte yapılır. İl çevre düzeni plânı belediye meclisi ile il genel meclisi tarafından onaylanır.

Hizmetlerin yerine getirilmesinde öncelik sırası, il özel idaresinin malî durumu, hizmetin ivediliği ve verildiği yerin gelişmişlik düzeyi dikkate alınarak belirlenir.

İl özel idaresi hizmetleri, vatandaşlara en yakın yerlerde ve en uygun yöntemlerle sunulur. Hizmet sunumunda özür, yaşlı, düşük ve dar gelirli durumuna uygun yöntemler uygulanır.

Hizmetlerin diğer mahallî idareler ve kamu kuruluşları arasında bütünlük ve uyum içinde yürütülmesine yönelik koordinasyon o ilin valisi tarafından sağlanır.

4562 sayılı Organize Sanayi Bölgeleri Kanunu ile Sanayi ve Ticaret Bakanlığına ve organize sanayi bölgelerine tanınan yetki ve sorumluluklar bu Kanun kapsamı dışındadır.

### **Diğer Kanunlarla Verilen Görev ve Yetkiler:**

- 3202 Sayılı Köye Yönelik Hizmetler Hakkındaki Kanun
- 222 Sayılı İlköğretim ve Eğitim Kanunu
- 3194 Sayılı İmar Kanunu
- 4562 Sayılı Organize Sanayi Bölgeleri Kanunu
- 2872 Sayılı Çevre Kanunu
- 3285 Sayılı Hayvan Sağlığı ve Zabıtası Kanunu
- 2510 Sayılı İskân Kanunu
- 3998 Sayılı Köy Mezarlıklarının Korunması Hakkındaki Kanun
- 1593 Sayılı Umumi Hıfzıssıhha Kanunu
- 5286 Sayılı Köy Hizmetleri Genel Müdürlüğünün Kaldırılması ve Bazı Kanunlarda Değişiklik Yapılması Hakkındaki Kanun
- 5442 Sayılı İl İdaresi Kanunu
- 3213 Sayılı Maden Kanunu ve Çeşitli Kanunlarda Değişiklik Yapılması Hakkındaki Kanun
- 5226 Kültür ve Tabiat Varlıklarını Koruma Kanunu
- 5403 Toprak Koruma ve Arazi Kanunu
- 927 Sıcak ve Soğuk Maden Sularının İstismarı İle Kaplıcalar Tesisatı Hakkında Kanun
- 5902 Afet ve Acil Durum Yönetimi Başkanlığının Teşkilat ve Görevleri Hakkında Kanun

### **İl Özel İdaresinin Yetkileri ve İmtiyazları**

İl özel idaresinin yetkileri ve imtiyazları şunlardır:

- Kanunlarla verilen görev ve hizmetleri yerine getirebilmek için her türlü faaliyette bulunmak, gerçek ve tüzel kişilerin faaliyetleri için kanunlarda belirtilen izin ve ruhsatları vermek ve denetlemek.
- Kanunların il özel idaresine verdiği yetki çerçevesinde yönetmelik çıkarmak, emir vermek, yasak koymak ve uygulamak, kanunlarda belirtilen cezaları vermek.

- Hizmetlerin yürütülmesi amacıyla, taşınır ve taşınmaz malları almak, satmak, kiralamak veya kiraya vermek, takas etmek, bunlar üzerinde sınırlı aynî hak tesis etmek.
- Borç almak ve bağış kabul etmek.
- Vergi, resim ve harçlar dışında kalan ve miktarı yirmi beş milyar Türk Lirasına kadar olan dava konusu uyuşmazlıkların anlaşmayla tasfiyesine karar vermek.
- Özel kanunları gereğince il özel idaresine ait vergi, resim ve harçların tarh, tahakkuk ve tahsilini yapmak.
- Belediye sınırları dışındaki gayri sıhhî müesseseler ile umuma açık istirahat ve eğlence yerlerine ruhsat vermek ve denetlemek.

İl özel idaresi, hizmetleri ile ilgili olarak, halkın görüş ve düşüncelerini belirlemek amacıyla kamuoyu yoklaması ve araştırması yapabilir.

İl özel idaresinin mallarına karşı suç işleyenler Devlet malına karşı suç işlemiş sayılır.

İl özel idaresinin proje karşılığı borçlanma yoluyla elde edilen gelirleri, vergi, resim ve harçları, şartlı bağışlar ve kamu hizmetlerinde fiilen kullanılan malları haczedilemez.

### **Kilis İl Genel Meclisi'nin 5302 Sayılı Kanuna Göre Görev ve Yetkileri**

İl genel meclisi, il özel idaresinin karar organıdır ve ilgili kanunda gösterilen esas ve usullere göre ildeki seçmenler tarafından seçilmiş üyelerden oluşur.

İl genel meclisinin görev ve yetkileri şunlardır:

- Stratejik plân ile yatırım ve çalışma programlarını, il özel idaresi faaliyetlerini ve personelinin performans ölçütlerini görüşmek ve karara bağlamak.
- Bütçe ve kesin hesabı kabul etmek, bütçede kurumsal kodlama yapılan birimler ile fonksiyonel sınıflandırmanın birinci düzeyleri arasında aktarma yapmak.
- İl çevre düzeni plânı ile belediye sınırları dışındaki alanların imar plânlarını görüşmek ve karara bağlamak.
- Borçlanmaya karar vermek.
- Bütçe içi işletmeler ile Türk Ticaret Kanununa tâbi ortaklıklar kurulmasına veya bu ortaklıklardan ayrılmaya, sermaye artışına ve gayrimenkul yatırım ortaklığı kurulmasına karar vermek.
- Taşınmaz mal alımına, satımına, trampa edilmesine, tahsisine, tahsis şeklinin değiştirilmesine veya tahsisli bir taşınmazın akar haline getirilmesine izin; üç yıldan fazla kiralanmasına ve süresi yirmi beş yılı geçmemek kaydıyla bunlar üzerinde sınırlı aynî hak tesisine karar vermek.
- Şartlı bağışları kabul etmek.
- Vergi, resim ve harç dışında kalan miktarı beş milyardan yirmi beş milyar Türk Lirasına kadar ihtilaf konusu olan özel idare alacaklarının anlaşma ile tasfiyesine karar vermek.



- İl özel idaresi adına imtiyaz verilmesine ve il özel idaresi yatırımlarının yap-işlet veya yap-işlet-devret modeli ile yapılmasına, il özel idaresine ait şirket, işletme ve iştiraklerin özelleştirilmesine karar vermek.
- Encümen üyeleri ile ihtisas komisyonları üyelerini seçmek.
- İl özel idaresi tarafından çıkarılacak yönetmelikleri kabul etmek.
- Norm kadro çerçevesinde il özel idaresinin ve bağlı kuruluşlarının kadrolarının ihdas, iptal ve değiştirilmesine karar vermek.
- Yurt içindeki ve yurt dışındaki mahallî idareler ve mahallî idare birlikleriyle karşılıklı işbirliği yapılmasına karar vermek.
- Diğer mahallî idarelerle birlik kurulmasına, kurulmuş birliklere katılmaya veya ayrılmaya karar vermek.
- İl özel idaresine kanunlarla verilen görev ve hizmetler dışında kalan ve ilgililerin isteğine bağlı hizmetler için uygulanacak ücret tarifesini belirlemek.

### **Kilis İl Encümeni'nin 5302 Sayılı Kanuna Göre Görev ve Yetkileri**

İl encümeni valinin başkanlığında, genel sekreter ile il genel meclisinin her yıl kendi üyeleri arasından seçeceği üç üye ve valinin her yıl birim amirleri arasından seçeceği iki üyeden oluşur.

Valinin katılmadığı encümen toplantısına genel sekreter başkanlık eder.

Encümen toplantılarına gündemdeki konularla ilgili olarak, ilgili birim amirleri vali tarafından oy hakkı olmaksızın görüşleri alınmak üzere çağrılabilir.

Valinin katılmadığı encümen toplantısına genel sekreter başkanlık eder.

Encümen toplantılarına gündemdeki konularla ilgili olarak, ilgili birim amirleri vali tarafından oy hakkı olmaksızın görüşleri alınmak üzere çağrılabilir.

Encümenin görev ve yetkileri şunlardır:

- Stratejik plân ve yıllık çalışma programı ile bütçe ve kesin hesabı inceleyip il genel meclisine görüş bildirmek.
- Yıllık çalışma programına alınan işlerle ilgili kamulaştırma kararlarını almak ve uygulamak.
- Öngörülmeleyen giderler ödeneğinin harcama yerlerini belirlemek.
- Bütçede fonksiyonel sınıflandırmanın ikinci düzeyleri arasında aktarma yapmak.
- Kanunlarda öngörülen cezaları vermek.
- Vergi, resim ve harçlar dışında kalan ve miktarı beş milyar Türk Lirasına kadar olan ihtilafların sulhen halline karar vermek.
- Taşınmaz mal satımına, trampa edilmesine ve tahsisine ilişkin kararları uygulamak, süresi üç yılı geçmemek üzere kiralanmasına karar vermek.
- Belediye sınırları dışındaki umuma açık yerlerin açılış ve kapanış saatlerini belirlemek
- Vali tarafından havale edilen konularda görüş bildirmek.
- Kanunlarla verilen diğer görevleri yapmak.

### **Vali'nin 5302 Sayılı Kanuna Göre Görev ve Yetkileri**

Vali, il özel idaresinin başı ve tüzel kişiliğinin temsilcisidir

Valinin görev ve yetkileri şunlardır:

- İl özel idaresi teşkilâtının en üst amiri olarak il özel idaresi teşkilâtını sevk ve idare etmek, il özel idaresinin hak ve menfaatlerini korumak.
- İl özel idaresini stratejik plâna uygun olarak yönetmek, il özel idaresinin kurumsal stratejilerini oluşturmak, bu stratejilere uygun olarak bütçeyi, il özel idaresi faaliyetlerinin ve personelinin performans ölçütlerini hazırlamak ve uygulamak, izlemek ve değerlendirmek, bunlarla ilgili raporları meclise sunmak
- İl özel idaresini Devlet dairelerinde ve törenlerde, davacı veya davalı olarak da yargı yerlerinde temsil etmek veya vekil tayin etmek.
- İl encümenine başkanlık etmek.
- İl özel idaresinin taşınır ve taşınmaz mallarını idare etmek.
- İl özel idaresinin gelir ve alacaklarını takip ve tahsil etmek.
- Yetkili organların kararını almak şartıyla sözleşme yapmak.
- İl genel meclisi ve encümen kararlarını uygulamak.
- Bütçeyi uygulamak, bütçede meclis ve encümenin yetkisi dışında kalan aktarmaları yapmak.
- İl özel idaresi personelini atamak. -
- İl özel idaresi, bağlı kuruluşlarını ve işletmelerini denetlemek.
- Şartsız bağışları kabul etmek.
- İl halkının huzur, esenlik, sağlık ve mutluluğu için gereken önlemleri almak.
- Bütçede yoksul ve muhtaçlar için ayrılan ödeneği kullanmak.
- Kanunlarla il özel idaresine verilen ve il genel meclisi veya il encümeni kararını gerektirmeyen görevleri yapmak ve yetkileri kullanmak.

### C. İDAREYE İLİŞKİN BİLGİLER

#### Fiziksel Yapı

##### 1.1 İDARİ BİNA SOSYAL TESİSLER

| Sıra No | İlçe      | Mahalle / Köy / Mevkii / Mevcut Durumu                         | Yüzölçümü / İdare Hissesine Düşen Alan | Ana Taşınmaz Nitelik                      |
|---------|-----------|--|--|---|
| 1       | MUSABEYLİ | MURATHÖYÜĞÜ KÖYİÇİ BELEDİYE HİZMET BİNASI                      | 2.395,00 m2                            | TARLA                                     |
| 2       | MERKEZ    | MEŞETLİK MH. AKTAŞ ÖZEL İDARE ATÖLYESİ                         | 4.760,00 m2                            | BAH. KAR. LOJMAN VE MÜŞTEMİLATI           |
| 3       | MERKEZ    | ŞİHABDULLAH MH. HÖMBELEK ÖZEL İDARE LOJMANLARI VE ARSASI       | 3.162,00 m2                            | ZEYTİNLİK                                 |
| 4       | MERKEZ    | ŞEHİTSAKIP MH. MERTUR OTEL                                     | 465,66 m2                              | KARGİR KAYMAKAMLIK LOJMANI                |
| 5       | MERKEZ    | ŞİHABDULLAH MH. HÖMBELEK VALİ KONAĞI                           | 3.637,05 m2                            | ZEYTİNLİK                                 |
| 6       | MERKEZ    | ŞİHABDULLAH MH. HÖMBELEK VALİ YRD. LOJMANI                     | 4.283,00 m2                            | ZEYTİNLİK                                 |
| 7       | MERKEZ    | ŞİHABDULLAH MH. HÖMBELEK VALİ KONAĞI VE ETRAFI                 | 169,37 m2                              | ARSA                                      |
| 8       | MERKEZ    | ŞİHABDULLAH MH. HÖMBELEK VALİ KONAĞI VE VALİ YRD. LOJMAN ARASI | 3.071,25 m2                            | ZEYTİNLİK                                 |
| 9       | MERKEZ    | ŞİHABDULLAH MH. HÖMBELEK VALİ YRD. KONAĞI                      | 4.391,00 m2                            | ZEYTİNLİK                                 |
| 10      | MERKEZ    | ŞİHABDULLAH MH. HÖMBELEK VALİ KONAĞI ETRAFI                    | 855,78 m2                              | ZEYTİNLİK                                 |
| 11      | MERKEZ    | ŞİHABDULLAH MH. HÖMBELEK VALİ KONAĞI                           | 739,97 m2                              | ZEYTİNLİK                                 |
| 12      | MERKEZ    | ŞİHABDULLAH MH. HÖMBELEK VALİ KONAĞI                           | 1.731,02 m2                            | ZEYTİNLİK                                 |
| 13      | ELBEYLİ   | ELBEYLİ UZUNALİYOLU KAYMAKAMLIK                                | 1.957,00 m2                            | TARLA                                     |
| 14      | ELBEYLİ   | ELBEYLİ UZUNALİYOLU KAYMAKAMLIK                                | 2.043,00 m2                            | TARLA                                     |
| 15      | ELBEYLİ   | ELBEYLİ KÖYİÇİ ELBEYLİ JAN. KOM. HİS. BİN. LOJ. MÜŞT.          | 7.750,00 m2                            | İLÇE JAN. KOM. HİZ. BİN. LOJ. MÜŞTEMİLATI |
| 16      | MUSABEYLİ | MURATHÖYÜĞÜ KÖYÇIVARI KAYMAKAMLIK ARKASI TARLA VE YAPISI       | 17.264,45 m2                           | TARLA                                     |
| 17      | POLATELİ  | GÜLDÜZÜ KÖYİÇİ KAYMAKAMLIK                                     | 976,00 m2                              | KARGİR EV VE ARSASI (ORTAOKUL BİNASI)     |

## 1.2 İŞYERLERİ

| Sıra No | İlçe   | Mahalle / Köy / Mevkii / Mevcut Durumu | Yüzölçümü / İdare Hissesine Düşen Alan | Ana Taşınmaz Nitelik   |
|---------|--------|--|--|--|
| 1       | MERKEZ | TEKYE MH. RENK PASAJI                  | 777.47 m2 / 4 m2                       | NA TAMAM ALTI KATLI KARGİR İŞ HANI   |
| 2       | MERKEZ | TEKYE MH. RENK PASAJI                  | 777.47 m2 / 3 m2                       | NA TAMAM ALTI KATLI KARGİR İŞ HANI   |
| 3       | MERKEZ | TEKYE MH. RENK PASAJI                  | 777.47 m2 / 90.05 m2                   | NA TAMAM ALTI KATLI KARGİR İŞ HANI   |
| 4       | MERKEZ | TEKYE MH. RENK PASAJI                  | 777.47 m2 / 4 m2                       | NA TAMAM ALTI KATLI KARGİR İŞ HANI   |
| 5       | MERKEZ | TEKYE MH. BELEDİYE KARŞISI EMLAKÇI     | 99.58 m2 / 46.99 m2                    | ARSA   |
| 6       | MERKEZ | TEKYE MH. RENK PASAJI                  | 777.47 m2 / 90.05 m2                   | NA TAMAM ALTI KATLI KARGİR İŞ HANI   |
| 7       | MERKEZ | ŞEHİTSAKIP MH. MERTUR OTEL YANI        | 292.82 m2 / 35.96 m2                   | BODRUM VE ZEMİN VE BORMAL İLE ÇATI KATINDAN MÜTEŞEKKİL DAİRELİ KARGİR APARTMAN |
| 8       | MERKEZ | ŞEHİTSAKIP MH. MERTUR OTEL YANI        | 292.82 m2 / 23.12 m2                   | BODRUM VE ZEMİN VE BORMAL İLE ÇATI KATINDAN MÜTEŞEKKİL DAİRELİ KARGİR APARTMAN |
| 9       | MERKEZ | TEKYE MH. RENK PASAJI                  | 777.47 m2 / 77.05 m2                   | NA TAMAM ALTI KATLI KARGİR İŞ HANI   |
| 10      | MERKEZ | DEMİRCİLER ARAZİ MH. KEFRE ARSA        | 239.27 m2 / 226.41 m2                  | ARSA   |
| 11      | MERKEZ | DEMİRCİLER ARAZİ MH. KARŞIDAĞ ARAZİ    | 1619.89 m2                             | HALİ VE TAŞLIK   |

## 1.3 TARİHİ BİNALAR

| Sıra No | İlçe   | Mahalle / Köy / Mevkii / Mevcut Durumu      | Yüzölçümü / İdare Hissesine Düşen Alan | Ana Taşınmaz Nitelik           |
|---------|--------|---|--|--------------------------------|
| 1       | MERKEZ | BÜYÜKKÜTAH MH.                              | 354,36 m2                              | AVLULU KARGİR EV               |
| 2       | MERKEZ | MEŞETLİK MH. ŞİHMANSUR TÜRBESİ              | 1.831,08 m2                            | KARGİR TÜRBE                   |
| 3       | MERKEZ | VAİZ MH. ÇATOM                              | 587,38 m2                              | ŞEHİTSAKIP İLKOKULU VE MÜŞTEMİ |
| 4       | MERKEZ | ŞEHİTSAKIP MH. ÇATOM A TAHSİSLİ YER Cheetos | 1.118,00 m2                            | T.E.K.HİZMETLERİ TESİS.ALANI   |

## 1.4 SAĞLIK TESİSİ VE SAĞLIK AMAÇLI GAYRİMENKULLER

| Sıra No | İlçe    | Mahalle / Köy / Mevkii / Mevcut Durumu                              | Yüzölçümü / İdare Hissesine Düşen Alan | Ana Taşınmaz Nitelik |
|---------|---------|---|--|----------------------|
| 1       | MERKEZ  | ŞİHABDULLAH MH. SAĞLIK AMAÇLI KULLANMAK ÜZERE ASKERİYE YANI (GÖRPE) | 76,05 m2                               | KARGİR EV            |
| 2       | MERKEZ  | ŞİHABDULLAH MH. SAĞLIK AMAÇLI KULLANMAK ÜZERE ASKERİYE YANI (GÖRPE) | 229,49 m2                              | AVLULU KARGİR EV     |
| 3       | MERKEZ  | ŞİHABDULLAH MH. SAĞLIK AMAÇLI KULLANMAK ÜZERE ASKERİYE YANI (GÖRPE) | 80,06 m2                               | AVLULU KARGİR İKİ EV |
| 4       | ELBEYLİ | ELBEYLİ KÖYÜN KUZEYİ HACI MİHTİ KAPLAN SAĞLIK OCAĞI                 | 2.004,81 m2                            | ARSA                 |

## 1.5 EĞİTİM AMAÇLI BİNALAR

| Sıra No | İlçe      | Mahalle / Köy / Mevkii / Mevcut Durumu                                 | Yüzölçümü / İdare Hissesine Düşen Alan | Ana Taşınmaz Nitelik          |
|---------|-----------|--|--|-------------------------------|
| 1       | MUSABEYLİ | MURATHÖYÜĞÜ KÖYÜÇİ KAYMAKAMLIK   | 1.224,00 m <sup>2</sup>                | KARGİR İLKOKUL VE MÜŞTEMİLATI |
| 2       | MERKEZ    | DEMİRCİLER MH. MUSALLA Okul  | 10.000,92 m <sup>2</sup>               | EĞİTİM ALANI                  |
| 3       | MERKEZ    | AŞİT MAH İLEZİ YİBO OKULU  | 4.000,20 m <sup>2</sup>                | BAHCELİ KARGİR YİBO OKULU     |
| 4       | MERKEZ    | AŞİT MAH İLEZİ BAHCELİ KARGİR YİBO OKULU                               | 25.150,29 m <sup>2</sup>               | BAHCELİ KARGİR YİBO OKULU     |
| 5       | MERKEZ    | AŞİT MAH İLEZİ BAHCELİ KARGİR YİBO OKULU                               | 17.055,72 m <sup>2</sup>               | BAHCELİ KARGİR YİBO OKULU     |
| 6       | MERKEZ    | AŞİT MAH İLEZİ BAHCELİ KARGİR YİBO OKULU                               | 11.956,39 m <sup>2</sup>               | BAHCELİ KARGİR YİBO OKULU     |
| 7       | MERKEZ    | AŞİT MAH İLEZİ BAHCELİ KARGİR YİBO OKULU                               | 14.759,25 m <sup>2</sup>               | BAHCELİ KARGİR YİBO OKULU     |
| 8       | MERKEZ    | AŞİT MAH İLEZİ BAHCELİ KARGİR YİBO OKULU                               | 214,31 m <sup>2</sup>                  | BAHCELİ KARGİR YİBO OKULU     |
| 9       | MERKEZ    | AŞİT MAH İLEZİ BAHCELİ KARGİR YİBO OKULU                               | 2.879,47 m <sup>2</sup>                | BAHCELİ KARGİR YİBO OKULU     |
| 10      | MERKEZ    | BULAMAÇLI KÖYÜ FISTIKLIK GÜLBABA ZEYNEP YILDIRIM YATILI BÖLGE OKULU    | 10.518,75 m <sup>2</sup>               | TARLA                         |
| 11      | MERKEZ    | DEMİRCİLER MH. KESMELİK HACI MEHMET VE NİMET ERMAN ZEYTÇİOĞLU İÖO YANI | 144,00 m <sup>2</sup>                  | ARSA                          |
| 12      | MERKEZ    | DEMİRCİLER MH. KESMELİK HACI MEHMET VE NİMET ERMAN ZEYTÇİOĞLU İÖO      | 208,00 m <sup>2</sup>                  | ARSA                          |
| 13      | MERKEZ    | DEMİRCİLER MH. KESMELİK HACI MEHMET VE NİMET ERMAN ZEYTÇİOĞLU İÖO      | 128,00 m <sup>2</sup>                  | ARSA                          |
| 14      | MERKEZ    | DEMİRCİLER MH. ŞORHABİL HACI MEHMET VE NİMET ERMAN ZEYTÇİOĞLU İÖO      | 182,00 m <sup>2</sup>                  | ARSA                          |
| 15      | MERKEZ    | DEMİRCİLER MH. NAZLI-ÖMER ÇETİN İLKÖĞRETİM OKUL ARSASI                 | 4.989,00 m <sup>2</sup>                | İLÖĞRETİM ALANI               |
| 16      | MERKEZ    | DEMİRCİLER MH. OSMAN BAYSAL ANA OKULU                                  | 1.500,00 m <sup>2</sup>                | EĞİTİM ALANI                  |
| 17      | MERKEZ    | DEMİRCİLER MH. ŞORHABİL EKREM ÇETİN YURDU ZEYTÇİOĞLU İÖO YANI          | 530,96 m <sup>2</sup>                  | ARSA                          |
| 18      | MERKEZ    | DEMİRCİLER MH. MERCİDABIK İÖO  | 10.001,89 m <sup>2</sup>               | EĞİTİM ALANI                  |
| 19      | MERKEZ    | DEVECİLER MH. ABDURAHMAN İYİGÜN İÖO.                                   | 2.716,00 m <sup>2</sup>                | ARSA                          |

|    |        |   |                            |   |
|----|--------|---|----------------------------|---|
| 20 | MERKEZ | DEVECİLER MH.<br>ORTAÖĞRETİM ALANI  | 4.556,00 m2                | ARSA  |
| 21 | MERKEZ | DEVECİLER MH. KARŞIDAĞ  | 7.410,89 m2                | EĞİTİM TESİS ALANI                              |
| 22 | MERKEZ | KETENCİLER MH. HÜRRİYET<br>İÖO  | 8.470,00 m2                | BAHÇELİ KARGİR HÜRRİYET<br>İLKÖĞRETİM İLKOKULU  |
| 23 | MERKEZ | MEŞETLİK MH. ZİRAAT İÖO   | 2.383,66 m2                | KARGİR ZİRAAT OKULU VE<br>BAHÇESİ               |
| 24 | MERKEZ | ŞİHABDULLAH MH. MEHMET<br>ULUĞ CAN İÖO                                      | 7.138,66 m2                | BAHÇELİ OKUL                                    |
| 25 | MERKEZ | ŞİHABDULLAH MH. İSLAHİYE<br>SELAHATTİN İYİĞÜN<br>İLKÖĞRETİM OKULU           | 4.910,39 m2                | ARSA  |
| 26 | MERKEZ | ŞİHABDULLAH MH. NULL<br>ASLANBEY İÖO  | 2.221,98 m2                | AVLULU KARGİR İLK OKUL                          |
| 27 | MERKEZ | ŞİHABDULLAH MH. KALLEŞ<br>HASAN ÜNLÜ KAHRAMAN<br>İÖO                        | 1.891,00 m2                | ARSA  |
| 28 | MERKEZ | BULAMAÇLI KÖYÜ FISTIK<br>GÜLBABA ZEYNEP YILDIRIM<br>YATILI BÖLGE OKULU YANI | 1.953,13 m2                | TARLA   |
| 29 | MERKEZ | DEVECİLER MH. TOKİ KREŞ<br>BİNASI YANI                                      | 8.549,30 m2                |   |
| 30 | MERKEZ | ŞİHABDULLAH MH.<br>HÖMBELEK EKREM ÇETİN<br>İLKÖĞRETİM OKULU                 | 9.002,00 m2                | ARSA  |
| 31 | MERKEZ | DEVECİLER MH. TOKİ KREŞ<br>BİNASI   | 1.420,66 m2                | ÜÇ KATLI KREŞ, ÇOCUK<br>YUVASI BİNASI VE ARSASI |
| 32 | MERKEZ | VAİZ MH. CUMHURİYRT<br>İLKÖĞRETİM OKULU                                     | 3.497,22 m2                | CUMHURİYET İLKOKULU VE<br>MÜŞTEM.               |
| 33 | MERKEZ | YENİ MH. KARTALBEY<br>İLKÖĞRETİM OKULU                                      | 4.047,88 m2                | BAHÇELİ KARGİR OKUL VE<br>ARSASI                |
| 34 | MERKEZ | AŞİT MH. HAŞTANE 7<br>ARALIK İLKÖĞRETİM OKULU                               | 2.947,50 m2                | BAHÇELİ KARGİR İLKOKUL<br>VE ARSASI             |
| 35 | MERKEZ | AŞİT MH. KASAPOĞLU<br>MEHMET FERHAT<br>KOÇARSLAN İÖO.                       | 1.160,00 m2                | TARLA   |
| 36 | MERKEZ | AŞİT MH. KASAPOĞLU<br>MEHMET FERHAT<br>KOÇARSLAN İÖO.                       | 2.276,00 m2                | TARLA   |
| 37 | MERKEZ | AŞİT MH. İLEZİ GÜLTEN<br>ÖMER ÜNLÜ KAHRAMAN<br>ANAOKULU                     | 4.000,20 m2                | ARSA  |
| 38 | MERKEZ | KAMELİK KÖYÜ KÖYÜNÜ<br>OKUL YADA SAĞLIK OCAĞI                               | 4.750,00 m2                | TARLA   |
| 39 | MERKEZ | BÖLÜK MH. KALLEŞ<br>NİHATBAŞOĞLU<br>İLKÖĞRETİM OKULU                        | 225,30 m2                  | ARSA  |
| 40 | MERKEZ | BÖLÜK MH. KALLEŞ<br>NİHATBAŞOĞLU<br>İLKÖĞRETİM OKULU                        | 1.778,43 m2                | ARSA  |
| 41 | MERKEZ | BÖLÜK MH. KALLEŞ<br>NİHATBAŞOĞLU<br>İLKÖĞRETİM OKULU                        | 37,44 m2                   | ARSA  |
| 42 | MERKEZ | BÖLÜK MH. KALLEŞ<br>NİHATBAŞOĞLU<br>İLKÖĞRETİM OKULU                        | 1778.43 m2 /<br>1461.37 m2 | ARSA  |

|    |           |  |                          |                          |
|----|-----------|--|--------------------------|--------------------------|
| 43 | MERKEZ    | ŞİHABDULLAH MH.<br>HÖMBELEK ATILLA KAMİL<br>KUDEYT ANAOKULU    | 5.578,00 m2              | İLKOKUL                  |
| 44 | POLATELİ  | POLATBEY BÜKLÜ OKLAR<br>ÜLGER GÜÇER İLKÖĞRETİM<br>OKULU        | 11.840,00 m2             | TARLA                    |
| 45 | POLATELİ  | GÜLDÜZÜ KÖYÜ İLÇE MİLLİ<br>EĞİTİM MÜDÜRLÜĞÜ VE<br>ÖĞRETMEN EVİ | 2.452,00 m2              | İLKOKUL BİNASI VE ARSASI |
| 46 | POLATELİ  | BAĞARASI YUKARISIRA<br>TAHSİN PANOĞLU<br>İLKÖĞRETİM OKULU      | 8.180,00 m2              | TARLA                    |
| 47 | MUSABEYLİ | Yedigöz Köyü Köy Civarı Okul<br>Alanı                          | 13200 m2 /<br>3046.13 m2 | ARSA                     |



## 1.6 ARAZİLER

| Sıra No | İlçe   | Mahalle / Köy / Mevkii / Mevcut Durumu | Yüzölçüm    | Ana Taşınmaz Nitelik |
|---------|--------|--|-------------|----------------------|
| 1       | Merkez | Öncüpınar Vakıf Yolu Konteynir kent    | 1.860,00 m2 | Tarla                |
| 2       | Merkez | Öncüpınar Vakıf Yolu Konteynir kent    | 1.860,00 m2 | TARLA                |
| 3       | Merkez | Öncüpınar Vakıf Yolu Konteynir kent    | 1.040,00 m2 | TARLA                |
| 4       | Merkez | Öncüpınar Vakıf Yolu Konteynir kent    | 1.220,00 m2 | TARLA                |
| 5       | Merkez | Öncüpınar Vakıf Yolu Konteynir kent    | 1.700,00 m2 | Sebze Bahçesi        |
| 6       | Merkez | Öncüpınar Vakıf Yolu Konteynir kent    | 1.740,00 m2 | Sebze Bahçesi        |
| 7       | Merkez | Öncüpınar Vakıf Yolu Konteynir kent    | 1.280,00 m2 | Sebze Bahçesi        |
| 8       | Merkez | Öncüpınar Vakıf Yolu Konteynir kent    | 1.100,00 m2 | Sebze Bahçesi        |
| 9       | Merkez | Öncüpınar Vakıf Yolu Konteynir kent    | 1.090,00 m2 | Sebze Bahçesi        |
| 10      | Merkez | Öncüpınar Vakıf Yolu Konteynir kent    | 1.160,00 m2 | Sebze Bahçesi        |
| 11      | Merkez | Öncüpınar Vakıf Yolu Konteynir kent    | 1.820,00 m2 | Sebze Bahçesi        |
| 12      | Merkez | Öncüpınar Vakıf Yolu Konteynir kent    | 630,00 m2   | Sebze Bahçesi        |
| 13      | Merkez | Öncüpınar Vakıf Yolu Konteynir kent    | 580,00 m2   | Sebze Bahçesi        |
| 14      | Merkez | Öncüpınar Vakıf Yolu Konteynir kent    | 362,50 m2   | Sebze Bahçesi        |
| 15      | Merkez | Öncüpınar Vakıf Yolu Konteynir kent    | 262,50 m2   | Sebze Bahçesi        |
| 16      | Merkez | Öncüpınar Vakıf Yolu Konteynir kent    | 385,00 m2   | Sebze Bahçesi        |
| 17      | Merkez | Öncüpınar Vakıf Yolu Konteynir kent    | 135,62 m2   | Sebze Bahçesi        |
| 18      | Merkez | Öncüpınar Vakıf Yolu Konteynir kent    | 156,87 m2   | Tarla                |
| 19      | Merkez | Öncüpınar Vakıf Yolu Konteynir kent    | 700,00 m2   | Tarla                |
| 20      | Merkez | Öncüpınar Vakıf Yolu Konteynir kent    | 5.514,00 m2 | Tarla                |
| 21      | Merkez | Öncüpınar Vakıf Yolu Konteynir kent    | 6.886,00 m2 | Tarla                |

|    |        |   |              |                    |
|----|--------|---|--------------|--------------------|
| 22 | Merkez | Öncüpinar Ansafa Konteynir kent                   | 3.260,00 m2  | zeytinlik          |
| 23 | Merkez | Öncüpinar Ansafa Konteynir kent                   | 5.040,00 m2  | zeytinlik          |
| 24 | Merkez | Öncüpinar Ansafa Konteynir kent                   | 5.620,00 m2  | zeytinlik          |
| 25 | Merkez | Öncüpinar Ansafa Konteynir kent                   | 3.820,00 m2  | zeytinlik(24 ağaç) |
| 26 | MERKEZ | UZUNLU KÖYÜ ABDAL ÇAĞILI KONAK GÖLETİ GÖVDE ÖNÜ   | 2.311,00 m2  | TARLA              |
| 27 | MERKEZ | UZUNLU KÖYÜ ABDAL ÇAĞILI KONAK GÖLETİ GÖVDE ÖNÜ   | 2.374,00 m2  | TARLA              |
| 28 | MERKEZ | UZUNLU KÖYÜ ABDAL ÇAĞILI KONAK GÖLETİ GÖVDE ÖNÜ   | 3.812,00 m2  | TARLA              |
| 29 | MERKEZ | UZUNLU KÖYÜ ABDAL ÇAĞILI KONAK GÖLETİ GÖVDE ÖNÜ   | 4.042,00 m2  | TARLA              |
| 30 | MERKEZ | UZUNLU KÖYÜ ABDAL ÇAĞILI KONAK GÖLETİ GÖVDE ÖNÜ   | 4.717,00 m2  | TARLA              |
| 31 | MERKEZ | UZUNLU KÖYÜ ABDAL ÇAĞILI KONAK GÖLETİ GÖVDE ÖNÜ   | 20.000,00 m2 | TARLA              |
| 32 | MERKEZ | UZUNLU KÖYÜ ABDAL ÇAĞILI KONAK GÖLETİ GÖVDE ÖNÜ   | 38.663,00 m2 | TARLA              |
| 33 | MERKEZ | UZUNLU KÖYÜ AMBAR DOLDURAN KONAK GÖLETİ GÖVDE ÖNÜ | 1.216,00 m2  | TARLA              |
| 34 | MERKEZ | UZUNLU KÖYÜ AMBAR DOLDURAN KONAK GÖLETİ GÖVDE ÖNÜ | 25.900,00 m2 | TARLA              |
| 35 | MERKEZ | UZUNLU KÖYÜ AMBAR DOLDURAN KONAK GÖLETİ GÖVDE ÖNÜ | 9.200,00 m2  | TARLA              |
| 36 | MERKEZ | UZUNLU KÖYÜ KÜRT PINARI KONAK GÖLETİ YAKININDA    | 15.000,00 m2 | SULU TARLA         |
| 37 | MERKEZ | UZUNLU KÖYÜ KÜRT PINARI KONAK GÖLETİ YAKININDA    | 19.000,00 m2 | SULU TARLA         |
| 38 | MERKEZ | UZUNLU KÖYÜ KÜRT PINARI KONAK GÖLETİ YAKININDA    | 6.600,00 m2  | TARLA              |
| 39 | MERKEZ | UZUNLU KÖYÜ KÜRT PINARI KONAK GÖLETİ YAKININDA    | 5.673,93 m2  | TARLA              |
| 40 | MERKEZ | UZUNLU KÖYÜ KÜRT PINARI KONAK GÖLETİ YAKININDA    | 4.300,00 m2  | BAĞ VE ZEYTİNLİK   |
| 41 | MERKEZ | UZUNLU KÖYÜ KÜRT PINARI KONAK GÖLETİ YAKININDA    | 9.000,00 m2  | BAĞ                |
| 42 | MERKEZ | UZUNLU KÖYÜ KÜRT PINARI KONAK GÖLETİ YAKININDA    | 3.700,00 m2  | TARLA              |
| 43 | MERKEZ | UZUNLU KÖYÜ KARAPINAR KONAK GÖLETİ YAKININDA      | 5.500,00 m2  | SULU TARLA         |
| 44 | MERKEZ | UZUNLU KÖYÜ AKKABİR KONAK GÖLETİ YAKININDA        | 19.840,00 m2 | TARLA              |

|    |        |  |              |            |
|----|--------|--|--------------|------------|
| 45 | MERKEZ | UZUNLU KÖYÜ AKKABİR KONAK GÖLETİ YAKININDA       | 6.760,46 m2  | TARLA      |
| 46 | MERKEZ | UZUNLU KÖYÜ AKKABİR KONAK GÖLETİ YAKININDA       | 3.400,00 m2  | TARLA      |
| 47 | MERKEZ | UZUNLU KÖYÜ AKKABİR KONAK GÖLETİ YAKININDA       | 6.600,00 m2  | ZEYTİNLİK  |
| 48 | MERKEZ | UZUNLU KÖYÜ CERCİK DERESİ KONAK GÖLETİ YAKININDA | 5.400,00 m2  | SULU TARLA |
| 49 | MERKEZ | UZUNLU KÖYÜ KÜRT PINARI KONAK GÖLETİ YAKININDA   | 2.400,00 m2  | BAĞ        |
| 50 | MERKEZ | UZUNLU KÖYÜ AKKABİR KONAK GÖLETİ YAKININDA       | 4.500,00 m2  | TARLA      |
| 51 | MERKEZ | UZUNLU KÖYÜ ABDAL ÇAĞILI KONAK GÖLETİ GÖVDE ÖNÜ  | 7.448,00 m2  | TARLA      |
| 52 | MERKEZ | UZUNLU KÖYÜ ABDAL ÇAĞILI KONAK GÖLETİ GÖVDE ÖNÜ  | 5.923,00 m2  | TARLA      |
| 53 | MERKEZ | UZUNLU KÖYÜ ABDAL ÇAĞILI KONAK GÖLETİ GÖVDE ÖNÜ  | 5.735,00 m2  | TARLA      |
| 54 | MERKEZ | UZUNLU KÖYÜ ABDAL ÇAĞILI KONAK GÖLETİ GÖVDE ÖNÜ  | 6.290,00 m2  | TARLA      |
| 55 | MERKEZ | UZUNLU KÖYÜ ABDAL ÇAĞILI KONAK GÖLETİ GÖVDE ÖNÜ  | 4.700,00 m2  | TARLA      |
| 56 | MERKEZ | UZUNLU KÖYÜ ABDAL ÇAĞILI KONAK GÖLETİ YAKINI     | 5.915,00 m2  | TARLA      |
| 57 | MERKEZ | UZUNLU KÖYÜ KÜRT PINARI KONAK GÖLETİ YAKINI      | 8.389,75 m2  | TARLA      |
| 58 | MERKEZ | UZUNLU KÖYÜ KÜRT PINARI KONAK GÖLETİ YAKINI      | 8.500,00 m2  | TARLA      |
| 59 | MERKEZ | UZUNLU KÖYÜ KÜRT PINARI KONAK GÖLETİ YAKINI      | 15.800,00 m2 | TARLA      |
| 60 | MERKEZ | UZUNLU KÖYÜ KÜRT PINARI KONAK GÖLETİ YAKINI      | 11.400,00 m2 | SULU TARLA |
| 61 | MERKEZ | UZUNLU KÖYÜ KÜRT PINARI KONAK GÖLETİ YAKINI      | 6.300,00 m2  | SULU TARLA |
| 62 | MERKEZ | UZUNLU KÖYÜ KÜRT PINARI KONAK GÖLETİ YAKINI      | 8.700,00 m2  | TARLA      |
| 63 | MERKEZ | UZUNLU KÖYÜ AMBAR DOLDURAN KONAK GÖLETİ YAKINI   | 31.200,00 m2 | TARLA      |
| 64 | MERKEZ | UZUNLU KÖYÜ AMBAR DOLDURAN KONAK GÖLETİ YAKINI   | 25.700,00 m2 | TARLA      |
| 65 | MERKEZ | UZUNLU KÖYÜ AMBAR DOLDURAN KONAK GÖLETİ YAKINI   | 56.700,00 m2 | TARLA      |
| 66 | MERKEZ | UZUNLU KÖYÜ AMBAR DOLDURAN KONAK GÖLETİ YAKINI   | 36.800,00 m2 | TARLA      |
| 67 | MERKEZ | UZUNLU KÖYÜ AMBAR DOLDURAN KONAK GÖLETİ YAKINI   | 27.800,00 m2 | SULU TARLA |

|    |        |  |               |                  |
|----|--------|--|---------------|------------------|
| 68 | MERKEZ | UZUNLU KÖYÜ AMBAR DOLDURAN KONAK GÖLETİ YAKINI | 21.700,00 m2  | TARLA            |
| 69 | MERKEZ | UZUNLU KÖYÜ AKKABİR KONAK GÖLETİ YAKINI        | 8.850,00 m2   | ZEYTİNLİK        |
| 70 | MERKEZ | UZUNLU KÖYÜ AKKABİR KONAK GÖLETİ YAKINI        | 3.400,00 m2   | TARLA            |
| 71 | MERKEZ | UZUNLU KÖYÜ KARAPINAR KONAK GÖLETİ YAKINI      | 8.350,00 m2   | SULU TARLA       |
| 72 | MERKEZ | UZUNLU KÖYÜ KARAPINAR KONAK GÖLETİ YAKINI      | 8.300,00 m2   | SULU TARLA       |
| 73 | MERKEZ | UZUNLU KÖYÜ KARAPINAR KONAK GÖLETİ YAKINI      | 13.750,00 m2  | SULU TARLA       |
| 74 | MERKEZ | UZUNLU KÖYÜ KARAPINAR KONAK GÖLETİ YAKINI      | 7.800,00 m2   | SULU TARLA       |
| 75 | MERKEZ | UZUNLU KÖYÜ KARAPINAR KONAK GÖLETİ YAKINI      | 12.400,00 m2  | SULU TARLA       |
| 76 | MERKEZ | UZUNLU KÖYÜ KARAPINAR KONAK GÖLETİ YAKINI      | 7.300,00 m2   | SULU TARLA       |
| 77 | MERKEZ | UZUNLU KÖYÜ KARAPINAR KONAK GÖLETİ YAKINI      | 8.000,00 m2   | SULU TARLA       |
| 78 | MERKEZ | UZUNLU KÖYÜ KARAPINAR KONAK GÖLETİ YAKINI      | 20.900,00 m2  | SULU TARLA       |
| 79 | MERKEZ | UZUNLU KÖYÜ KARAPINAR KONAK GÖLETİ YAKINI      | 7.000,00 m2   | SULU TARLA       |
| 80 | MERKEZ | UZUNLU KÖYÜ KARAPINAR KONAK GÖLETİ YAKINI      | 5.950,00 m2   | SULU TARLA       |
| 81 | MERKEZ | UZUNLU KÖYÜ AKKABİR KONAK GÖLETİ YAKINI        | 12.500,00 m2  | ZEYTİNLİK        |
| 82 | MERKEZ | UZUNLU KÖYÜ AKKABİR KONAK GÖLETİ YAKINI        | 4.400,00 m2   | TARLA            |
| 83 | MERKEZ | UZUNLU KÖYÜ AKKABİR KONAK GÖLETİ YAKINI        | 5.000,00 m2   | BAĞ              |
| 84 | MERKEZ | UZUNLU KÖYÜ AKKABİR KONAK GÖLETİ YAKINI        | 10.700,00 m2  | TARLA            |
| 85 | MERKEZ | UZUNLU KÖYÜ AKKABİR KONAK GÖLETİ YAKINI        | 13.100,00 m2  | BAĞ VE ZEYTİNLİK |
| 86 | MERKEZ | UZUNLU KÖYÜ AKKABİR KONAK GÖLETİ YAKINI        | 8.600,00 m2   | ZEYTİNLİK        |
| 87 | MERKEZ | UZUNLU KÖYÜ AKKABİR KONAK GÖLETİ YAKINI        | 11.000,00 m2  | TARLA            |
| 88 | MERKEZ | UZUNLU KÖYÜ CERCİK DERESİ KONAK GÖLETİ YAKINI  | 4.400,00 m2   | SULU TARLA       |
| 89 | MERKEZ | UZUNLU KÖYÜ CERCİK DERESİ KONAK GÖLETİ YAKINI  | 11.600,00 m2  | SULU TARLA       |
| 90 | MERKEZ | UZUNLU KÖYÜ DANAALİ KONAK GÖLETİ YAKINI        | 9.000,00 m2   | SULU TARLA       |
| 91 | MERKEZ | UZUNLU KÖYÜ DANA ALİ KONAK GÖLETİ YAKINI       | 159.200,00 m2 | SULU TARLA       |
| 92 | MERKEZ | UZUNLU KÖYÜ ABDAL ÇAĞILI KONAK GÖLETİ YAKINI   | 5.244,00 m2   | SULU TARLA       |

|     |           |  |                            |                |
|-----|-----------|--|----------------------------|----------------|
| 93  | MERKEZ    | UZUNLU KÖYÜ ABDAL ÇAĞILI KONAK GÖLETİ YAKINI | 1.597,00 m2                | TARLA          |
| 94  | MERKEZ    | UZUNLU KÖYÜ ABDAL ÇAĞILI KONAK GÖLETİ YAKINI | 4.488,00 m2                | TARLA          |
| 95  | MERKEZ    | UZUNLU KÖYÜ ABDAL ÇAĞILI KONAK GÖLETİ YAKINI | 1.610,00 m2                | TARLA          |
| 96  | MERKEZ    | UZUNLU KÖYÜ ABDAL ÇAĞILI KONAK GÖLETİ YAKINI | 1.325,00 m2                | TARLA          |
| 97  | MERKEZ    | UZUNLU KÖYÜ ABDAL ÇAĞILI KONAK GÖLETİ YAKINI | 2.475,00 m2                | TARLA          |
| 98  | MERKEZ    | UZUNLU KÖYÜ ABDAL ÇAĞILI KONAK GÖLETİ YAKINI | 7.169,00 m2                | TARLA          |
| 99  | MERKEZ    | DEVECİLER MH. KOYUNOĞLU ÜNİVERSİTE CİVARI    | 1726.18 m2 /<br>1682.38 m2 | ARSA           |
| 100 | MERKEZ    | AŞIT MH. KASAPOĞLU                           | 4.158,00 m2                | ZEYTİNLİK      |
| 101 | ELBEYLİ   | ERİKLİYAYLA KEMMUN HUDUDU                    | 4.500,00 m2                | TARLA          |
| 102 | MUSABEYLİ | MURATHÖYÜĞÜ KÖYCİVARI                        | 1.000,00 m2                | SU KAYNAK YERİ |

## 1. Örgüt Yapısı

Köy Hizmetleri Genel Müdürlüğünün 5286 sayılı kanunla kaldırılarak 5302 Sayılı Kanunla görev ve sorumluluklarının 16.03.2005 tarihinden itibaren İl Özel İdaresine devredilmesinden sonra Kilis İl Özel İdaresi bünyesinde yeniden yapılanma çalışmaları yapılmış olup, İl Özel İdaresine ait oluşturulan yeni organizasyon şeması aşağıdadır.

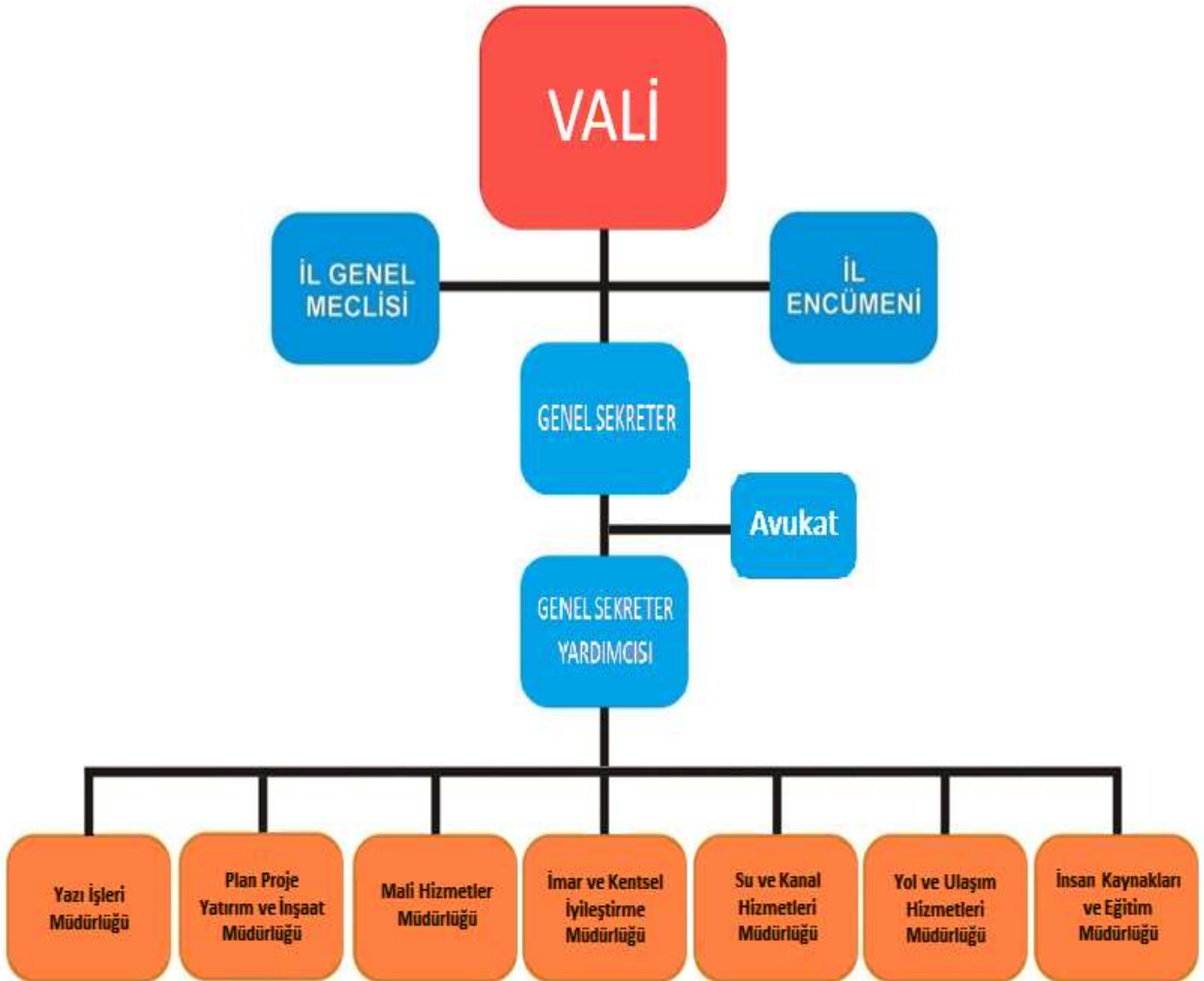

## 2. Bilgi ve Teknolojik Yatırımlar

### 3.1 Bilişim Sistemi ve Teknolojik Malzeme Dağılımı

Kilis İl Özel İdaresinin tüm birimleri yeterli bilgisayar ve teknik donanıma sahip hale getirilmiş, internet bağlantısı yaygınlaştırılarak hizmetlerimizin daha hızlı icrası ile şeffaflık ve katılımcılık ilkesine uygun hizmet verilmesi için yapılan çalışmalara devam edilmiştir.

İçişleri Bakanlığı tarafından başlatılan ve yazışmaların daha hızlı ve etkin olmasını sağlayan ve büyük ölçüde tasarrufa neden olan e-İÇİŞLERİ uygulamasına devam edilmiştir.

Kurumumuza ait internet sitesi vasıtası ile yapılan tüm çalışmaların kamuoyu ile paylaşımına devam edilmiştir.

| CİNSİ                  | ADEDİ | BİRİMİ |
|------------------------|-------|--------|
| Masa Üstü Bilgisayar   | 67    | ADET   |
| Dizüstü Bilgisayar     | 11    | ADET   |
| Yazıcı                 | 31    | ADET   |
| Tarayıcı               | 2     | ADET   |
| Faks Cihazı            | 3     | ADET   |
| Kesintisiz Güç Kaynağı | 6     | ADET   |
| Fotokopi Makinesi      | 3     | ADET   |
| Switch Sistem          | 2     | ADET   |
| Kablosuz Network       | 2     | ADET   |
| Server Sistem          | 1     | ADET   |
| Modem                  | 3     | ADET   |
| Projeksiyon Cihazı     | 2     | ADET   |
| Fotoğraf Makinası      | 6     | ADET   |
| Firewall Cihazı        | 2     | ADET   |
| CORS Cihazı            | 1     | ADET   |
| Total Station          | 1     | ADET   |
| El GPS Cihazı          | 5     | ADET   |

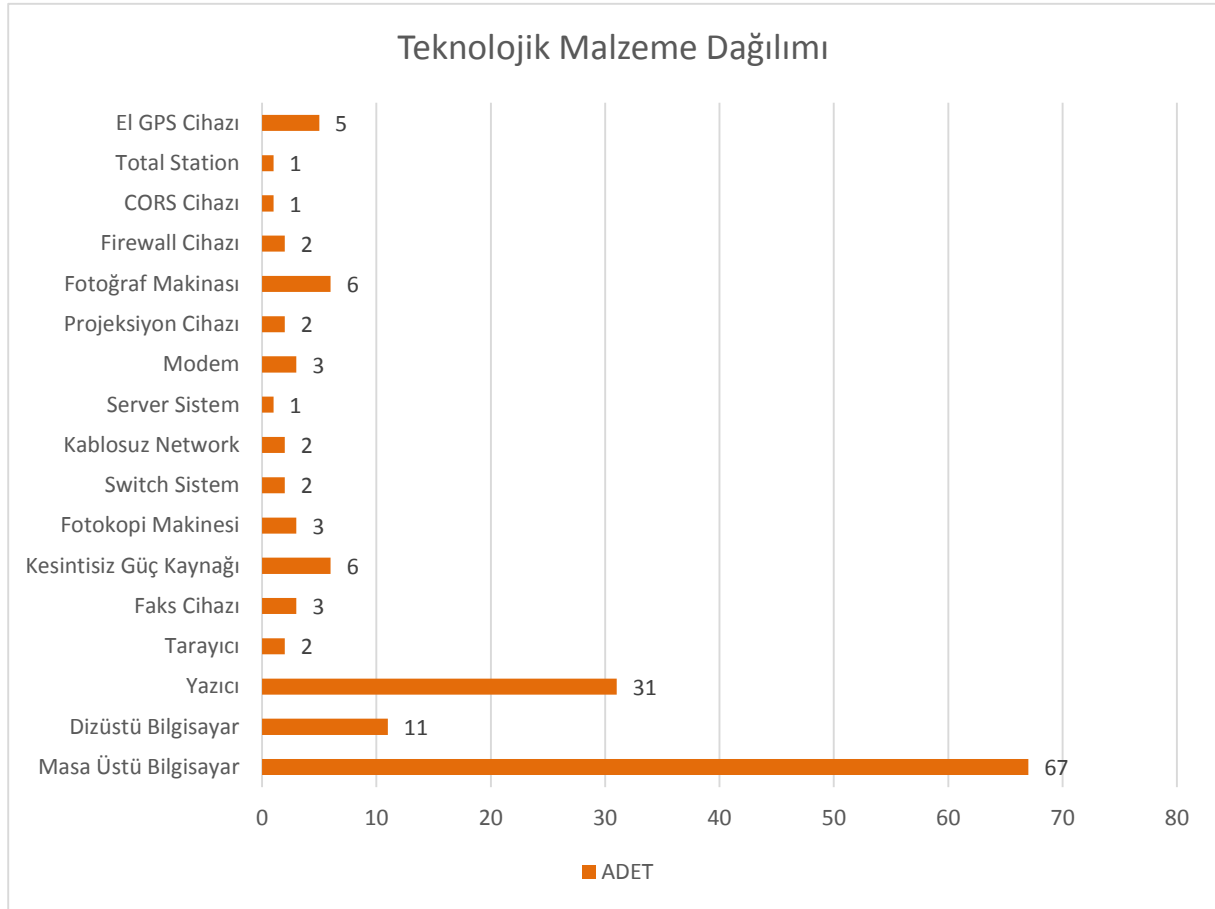

### 3.2 Taşıt ve İş Makineleri

İdarenin makine parkında 102 adet araç bulunmakta olup, İşlerin daha verimli ve dinamik yürütülmesi amacıyla 2013 yılında makine parkımıza 10 adet kamyon, 3 adet greyder, 2 adet de pick up, 1 Taransit, 1 Konnekt, 1 Forklift, 1 Vibrasyonlu Asfalt Yama silindiri, 2 kazıcı-Kırıcı iş makinası alınarak makine parkımız yeni araçlarla yenilenmiştir.

| Makine Park Durumu | Ana İş Makineleri | Binek ve Yardımcı Araçlar | Diğer Araçlar | Toplam |
|--------------------|-------------------|---------------------------|---------------|--------|
|                    | 49                | 50                        | 3             | 102    |

**Tablo 6** Araç Dağılımı



|                           | Makine Cinsi               | Adedi      |
|---------------------------|----------------------------|------------|
| Ana İş Makinaları         | Kasalı Kamyon              | 3          |
|                           | Damperli Kamyon            | 15         |
|                           | Greyder                    | 8          |
|                           | Dozer                      | 4          |
|                           | Yükleyici                  | 4          |
|                           | Excavatör                  | 2          |
|                           | Kanal Kazıcı-Yükleyici     | 5          |
|                           | Silindir                   | 5          |
|                           | Vidanjör                   | 2          |
|                           | Sondaj Kuyusu Deneme Aracı | 1          |
|                           | <b>TOPLAM</b>              | <b>49</b>  |
| Binek ve Yardımcı Araçlar | Binek Araçlar              | 11         |
|                           | Pick-up                    | 10         |
|                           | Minibüs                    | 4          |
|                           | Akaryakıt Tankeri          | 1          |
|                           | Traktör                    | 5          |
|                           | Çöp Kamyonu                | 2          |
|                           | Su Tankı                   | 3          |
|                           | Yakıt Tankı                | 3          |
|                           | Roley Tank                 | 1          |
|                           | Treyler                    | 1          |
|                           | Dorse                      | 2          |
|                           | Otobüs                     | 1          |
|                           | Forklift                   | 2          |
|                           | Motosiklet                 | 1          |
|                           | Seyyar Yağlama             | 1          |
|                           | Kamyonlu Vinç              | 1          |
|                           | İtfaiye aracı              | 1          |
|                           | <b>TOPLAM</b>              | <b>50</b>  |
| Diğer                     | Distribütör                | 2          |
|                           | Seyyar Kaynak Makinesi     | 1          |
|                           | <b>TOPLAM</b>              | <b>3</b>   |
| <b>GENEL TOPLAM</b>       |                            | <b>102</b> |

Tablo 7 Araç Cinsine Göre Dağılım

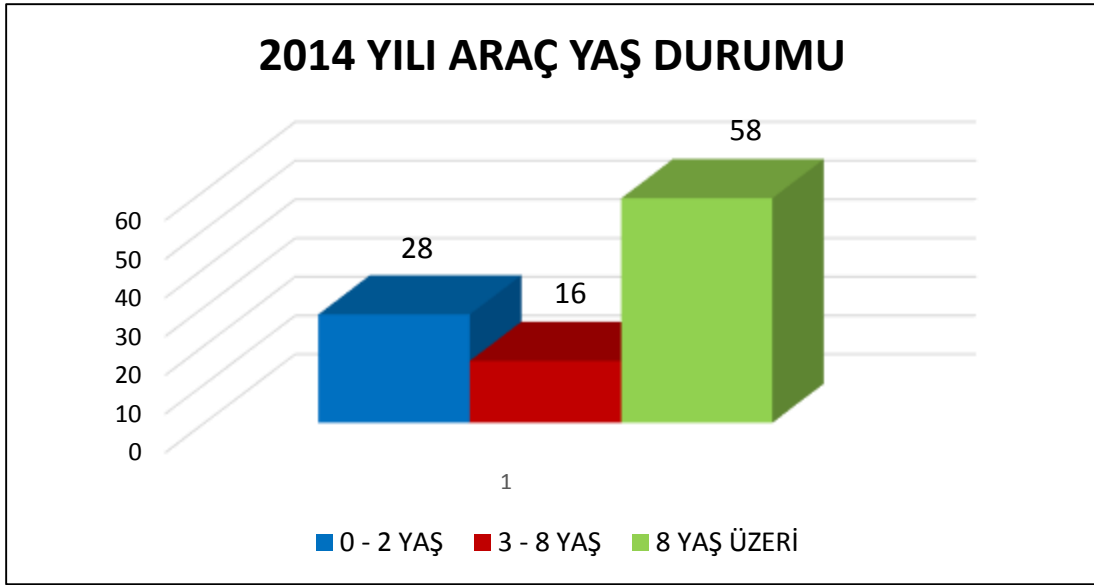

### 3. İnsan Kaynakları

Kilis İl Özel İdaresi, norm kadro ilke esaslarına uygun olarak, 1 Adet Genel Sekreter, 1 Adet Genel Sekreter Yardımcısı ve 7 Adet Müdür, olmak üzere çalışmalarını sürdürmektedir.

2014 yılı itibarı ile Kilis İl Özel İdaresi bünyesinde toplam 127 çalışan mevcuttur. Bu personelin ayrıntılı dağılımı aşağıda verilmiştir.

| Personel Sınıfı                | Personel Sayısı |
|--------------------------------|-----------------|
| Memur (657 Sayılı Kanuna Göre) | 49              |
| İşçi (4857 Sayılı Kanuna Göre) | 77              |
| Sözleşmeli                     | 1               |
| Geçici Personel                | 0               |
| <b>Toplam Çalışan Mevcudu:</b> | <b>127</b>      |

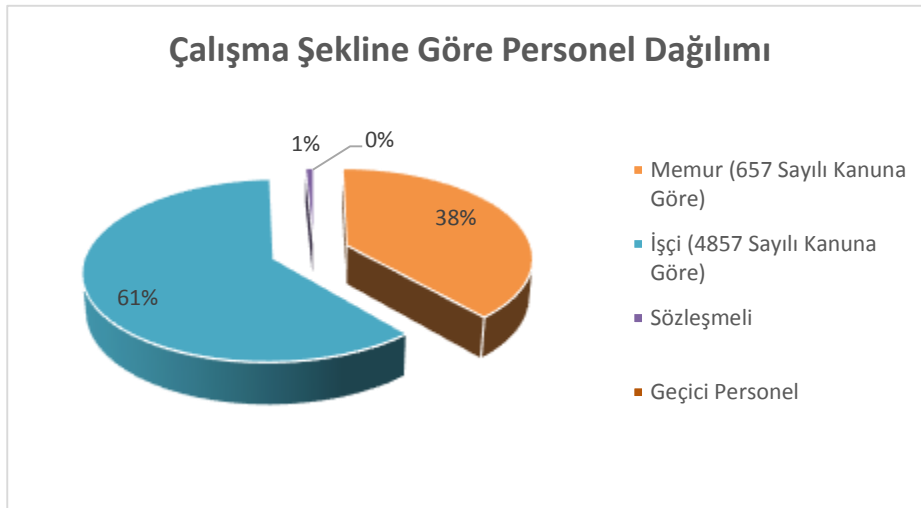

| <b>Çalışma Pozisyonuna Göre Personel Durumu</b> |               |                        |
|---|---------------|------------------------|
| <b>Pozisyonlar</b>                              |               | <b>Personel Sayısı</b> |
| <b>Teknik Hizmetler</b>                         | Mühendis      | 10                     |
|   | Mimar         | 1                      |
|   | Peyzaj Mimarı | 1                      |
|   | Tekniker      | 8                      |
|   | Teknisyen     | 7                      |
|   | <b>Toplam</b> | <b>27</b>              |
| Genel İdari Hizmetler                           |               | 21                     |
| Avukatlık Hizmetleri (Avukat)                   |               | 1*                     |
| Yardımcı Hizmetler                              |               | 1                      |
| <b>657 Sayılı Personel Toplamı:</b>             |               | <b>50</b>              |
| <b>İşçi Personel Toplamı:</b>                   |               | <b>77</b>              |
| <b>Genel Toplam</b>                             |               | <b>127</b>             |

\* Avukat Yarı Zamanlı Sözleşmeli olarak çalışmaktadır.

| Öğrenim Durumuna Göre Memur Personel Dağılımı |                 |
|---|-----------------|
| Bitirdiği Okul                                | Personel Sayısı |
| İlkokul                                       | 1               |
| Ortaokul                                      | -               |
| Lise  | 16              |
| Yüksek Okul                                   | 9               |
| Lisans  | 23              |
| Lisansüstü                                    | 0               |
| Doktora                                       | 0               |
| <b>Toplam:</b>                                | <b>49</b>       |

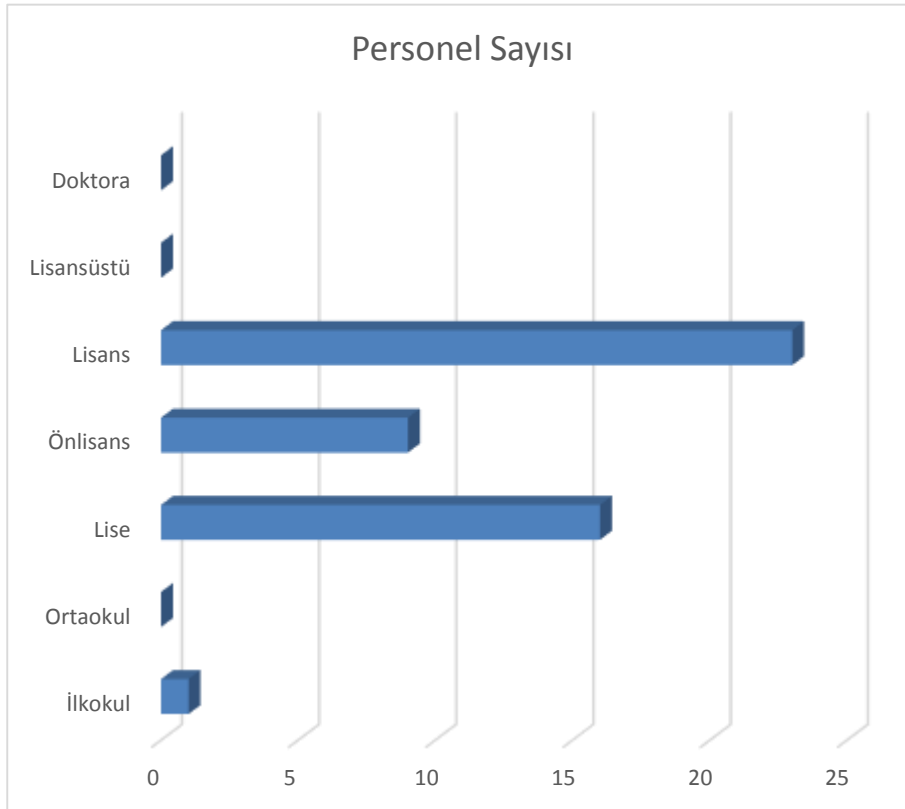

| İş Yeri Emeklilik Kıdemine Göre Memur Personel Dağılımı |                 |
|---|-----------------|
| Yıl Aralığı   | Personel Sayısı |
| 0 – 5   | 21              |
| 6 – 10  | 8               |
| 11 – 15   | 4               |
| 16 – 20   | 6               |
| 21 – 25   | 4               |
| 26 – 30   | 4               |
| 31 – 35   | 1               |
| 36 – 40   | 1               |
| <b>Toplam</b>   | <b>49</b>       |

## EMEKLİLİK KIDEMİNE GÖRE MEMUR PERSONEL DAĞILIMI

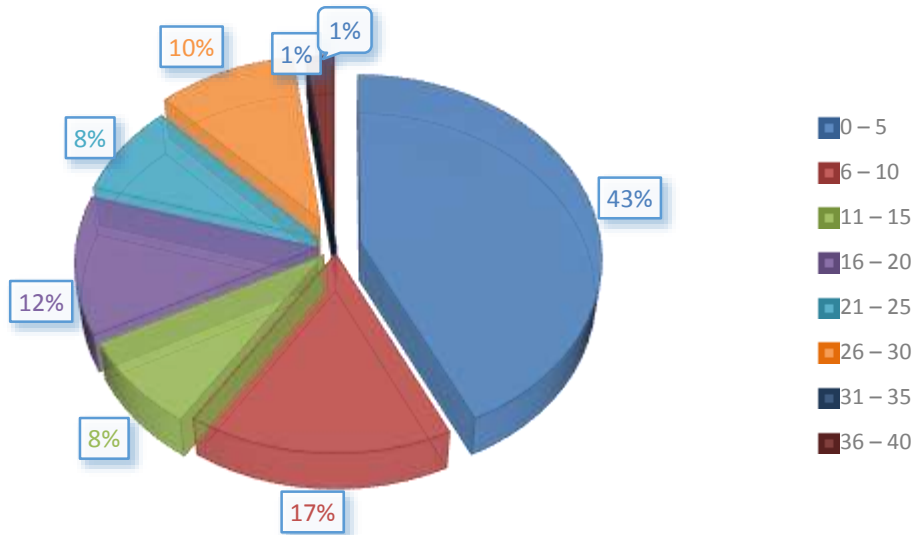

| Yaş Durumuna Göre Memur Personel Dağılımı |                 |
|---|-----------------|
| Yıl Aralığı                               | Personel Sayısı |
| 20 - 25                                   | 1               |
| 25 - 30                                   | 7               |
| 31 - 35                                   | 13              |
| 36 - 40                                   | 4               |
| 41 - 45                                   | 13              |
| 46 - 50                                   | 3               |
| 51 - 55                                   | 7               |
| 56 - 60                                   | -               |
| 61 - 65                                   | 1               |
| <b>Toplam</b>                             | <b>49</b>       |

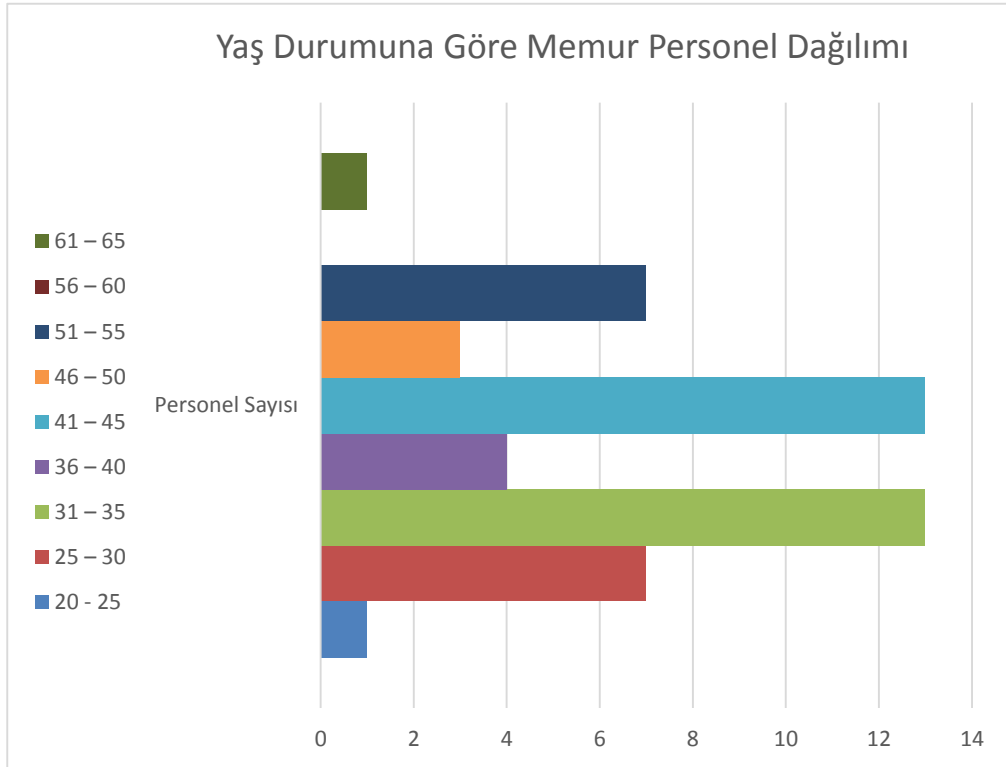

| Öğrenim Durumuna Göre İşçi Personel Dağılımı |                 |
|--|-----------------|
| Bitirdiği Okul                               | Personel Sayısı |
| İlkokul                                      | 39              |
| Ortaokul                                     | 19              |
| Lise   | 17              |
| Ön Lisans                                    | 1               |
| Lisans                                       | 1               |
| <b>Toplam:</b>                               | <b>77</b>       |

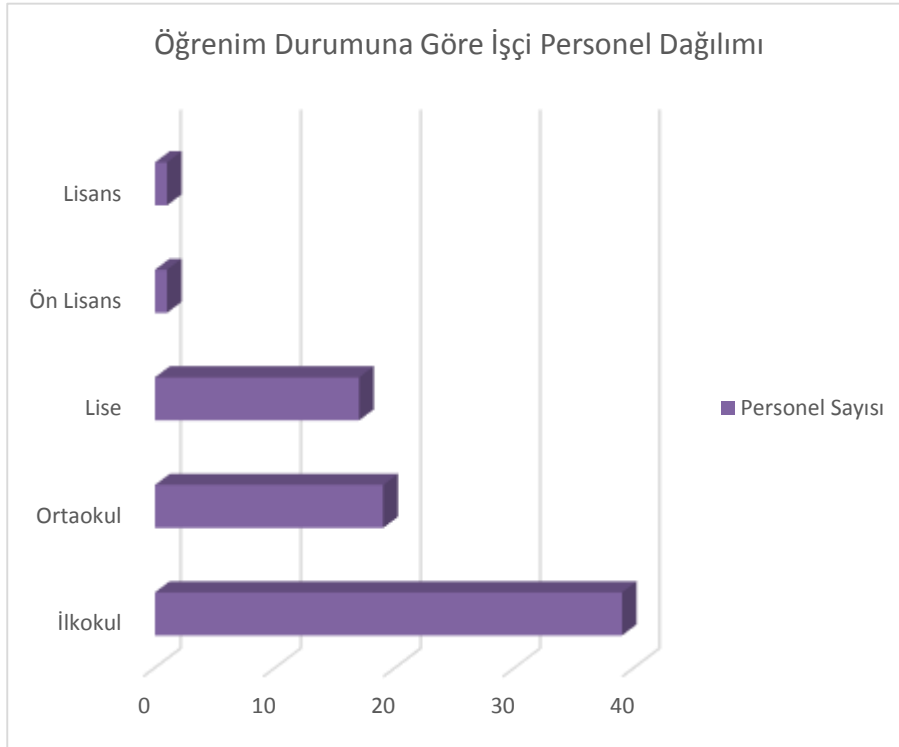

| İş Yeri Emeklilik Kıdemine Göre İşçi Personel Dağılımı |                 |
|--|-----------------|
| Yıl Aralığı  | Personel Sayısı |
| 0 – 5  | 1               |
| 6 – 10   | 11              |
| 11 – 15  | 10              |
| 16 – 20  | 13              |
| 21 – 25  | 26              |
| 26 – 30  | 14              |
| 31 – 35  | 2               |
| 36 – 40  | -               |
| <b>Toplam</b>  | <b>77</b>       |

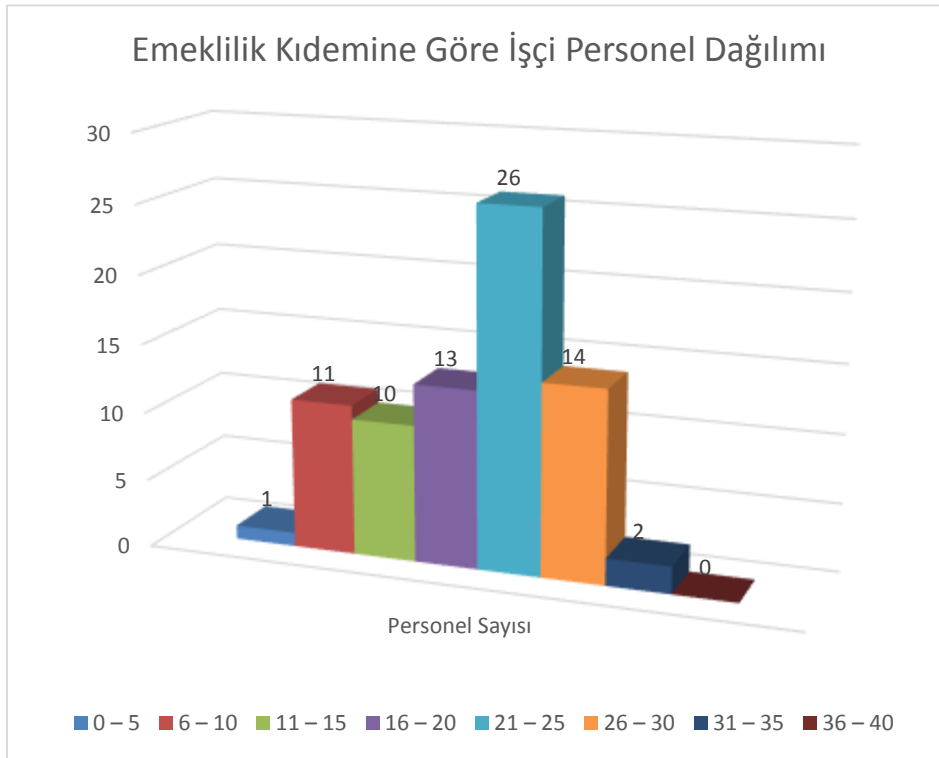



| Yaş Durumuna Göre İşçi Personel Dağılımı |                 |
|--|-----------------|
| Yıl Aralığı                              | Personel Sayısı |
| 25 – 30                                  | -               |
| 31 – 35                                  | 4               |
| 36 – 40                                  | 10              |
| 41 – 45                                  | 20              |
| 46 – 50                                  | 14              |
| 51 – 55                                  | 22              |
| 56 – 60                                  | 4               |
| 61 – 65                                  | 2               |
| 66 – 70                                  | 1               |
| <b>Toplam</b>                            | <b>77</b>       |



**BİMER BAŞVURULARI**

| BAŞVURU TÜRÜ   | SAYISI    |
|--|-----------|
| Olumlu Cevaplanarak bilgi veya belgelere erişim sağlanan başvurular.   | 36        |
| Kısmen Olumlu ve Kısmen Olumsuz cevaplanarak bilgi ve belgelere sağlanan başvurular                          | 4         |
| Reddedilen Başvuru Sayısı  | 3         |
| Gizli ve sır niteliğindeki bilgiler çıkarılarak veya ayrılarak bilgi ve belgelere erişim sağlanan başvurular | 2         |
| Diğer Kurum ve Kuruluşlara Yönlendirilen Başvurular  | 5         |
| Başvurusu Reddedilenlerden Yargıya İtiraz Edenlerin Toplam Sayısı  | 0         |
| <b>Bilgi Edinme Başvuru Toplamı</b>  | <b>50</b> |

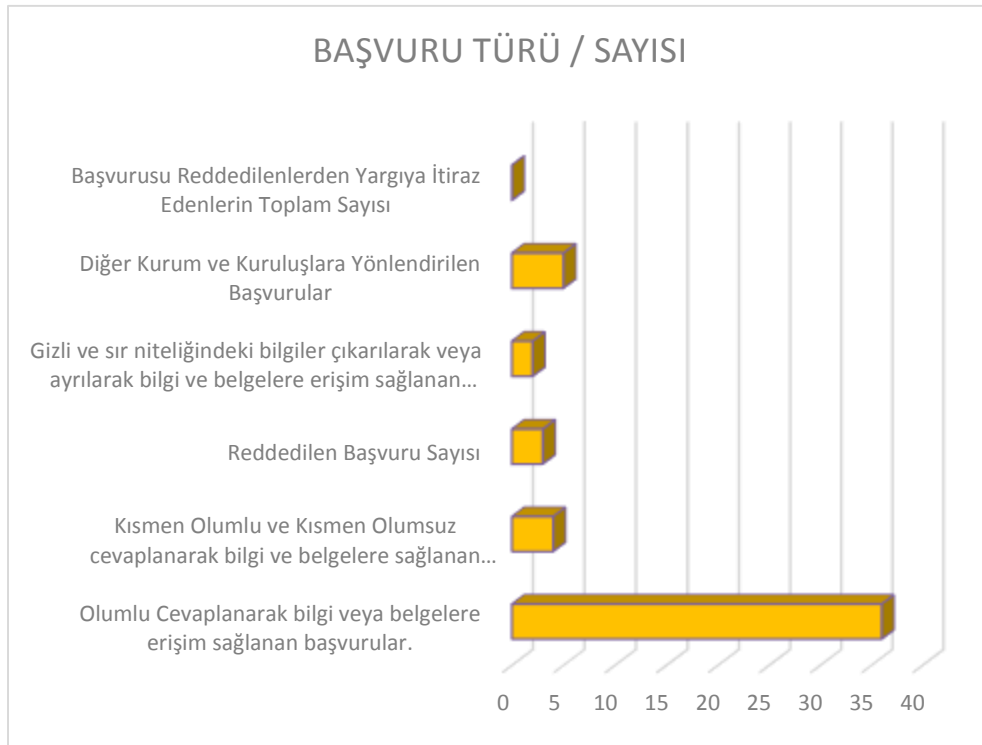

İnsan Kaynakları ve Eğitim Müdürlüğü 2014 yılı içerisindeki bütçesinden personel, sosyal güvenlik kurumu, mal ve hizmet alımı giderleri için **23.483.002,92 TL** harcamıştır.

#### **4. Sunulan Hizmetler**

##### **5.1 Genel Sekreter**

Genel Sekreter, İl Özel İdaresi hizmetlerini Vali adına ve onun emirleri yönünde, mevzuat hükümlerine, İl Genel Meclisi ve İl Encümeni kararlarına, İl Özel İdaresinin amaç ve politikalarına, stratejik plan ve yıllık çalışma programına göre düzenler ve yürütür. Bu amaçla İl Özel İdaresi Personeline gereken emirleri verir ve bunların uygulanmasını gözetir ve sağlar. Genel Sekreter yukarıda belirtilen hizmetlerin yürütülmesinden valiye karşı sorumludur.

##### **5.2 Hukuk Birimi(Avukat)**

Genel Sekretere bağlı olarak görev yapar. Kilis İl Özel İdaresinin ve bağlı birimlerinin hukuki danışmanlığı ve kurum ile ilgili tüm davaların takibi bu birim tarafından yürütülür.

- İl Özel İdaresinin bağlı birimleri tarafından iletilen hususlarda hukuki görüş vermek,
- İl Özel İdaresine ait her türlü hukuk ve ceza davaları ile icra işlemlerini ait olduğu yargı organı ve dairelerce ikame ve takip etmek.
- İl Özel İdaresi ve bağlı birimleri ihale kanunları ve ihale sözleşme tasarıları ile ilgili inceleme yapmak ve görüş bildirmek.
- Her türlü yargı organı hâkim ve icra daireleri ile noterler tarafından İl Özel İdaresi'ne izafeten İl Tüzel Kişiliğine yapılan tebligatları kabul ile gereğini yerine getirmek.
- Sendika ile toplu iş sözleşmeleri görüşmelerine katılmak.
- İl Özel İdaresi birimlerince sorulan hukuki konular hakkında sözlü ve yazılı görüş bildirmek.
- İdare menfaatleri koruyucu, anlaşmazlıkları önleyici hukuki tedbirleri zamanında almak, anlaşma ve sözleşmelerin yapılmasına yardımcı olmak.
- İdare birimlerince hazırlanan kanun, tüzük, yönetmelik, genelge ve diğer düzenleyici işlemlere ilişkin taslaklar hakkında görüş bildirmek.
- İdarenin taraf olduğu dava ve icra takiplerinde idareyi temsil etmek.
- İdare birimlerinin yazılı veya sözlü istekleri üzerine kendileriyle işbirliği yaparak anlaşma, protokol, şartname, vekâletname, ibraname ve sair belgelerin hazırlanmasına yardımcı olmak.
- İl Özel İdaresinin 6183 sayılı yasaya göre takip ve tahsilini yapmak, haciz ve satış işlemleri ile tecil ve taksitlendirme işlemlerine görüşme yapmak.
- Vali, Genel Sekreter ve mevzuatın verdiği benzer diğer iş ve işlemleri yapmak.

### 5.3 Genel Sekreter Yardımcılığı

- Genel Sekreterin emrinde, onun yardımcısı olup, Genel Sekreterlik hizmetlerini Genel Sekreter adına ve onun yapacağı iş bölümü ve yetki devri ile direktif ve emirleri yönünde ve mevzuat hükümlerine uygun olarak düzenler ve yürütür.
- Genel Sekreterliğin bütün birim ve kuruluşlarına gereken emirleri verir ve onların uygulanmasını temin, takip ve kontrol eder. Tüm birimlere ait işlerde Genel Sekretere karşı sorumludur.

### 5.4 Birim Müdürlükleri

#### 5.4.1 İmar ve Kentsel İyileştirme Müdürlüğü

- İmar ve Kentsel İyileştirme Müdürü, Genel Sekreter adına Genel Sekreter Yardımcısının yetki ve sorumluluğunda görevlerini yerine getirir.
- İl Özel İdaresine ait her türlü bina ve tesislerin onarımlarını yapmak ve yaptırmak.
- Birime ait, ihalesi yapılacak işlerin yaklaşık maliyetlerini ve ihale işlem dosyalarını hazırlamak, geçici hak edişlerini düzenlemek, geçici kabulü düzenlemek ve yapmak, iş artışı için revize birim fiyatlarını hazırlamak.
- İlgisi konusundaki her türlü protokollü iş ve işlemleri yapmak ve yaptırmak.
- 5302 sayılı Kanunla verilen imar hizmetlerini ve 3194 Sayılı İmar Kanununun gerektirdiği bütün iş ve işlemleri yapmak
- 2863 Sayılı Kültür ve Tabiat Varlıklarını Koruma Yasası kapsamında korunması gerekli taşınmaz kültür ve tabiat varlıklarıyla ilgili işlemleri ve uygulamaları yürütmek.
- Tevhit, ifraz, harita yapımı, mevzi, imar onama, ruhsat yapı izni işlerini yürütmek.
- Köy yerleşik alan çalışmalarını yapmak.
- Ulusal Adres Veri Tabanı (UAVT) ile numarataj işlemlerini yapmak.
- Kum ve Çakıl ocaklarına I (a) Grubu Maden İşletme Ruhsatı vermek her türlü takip ve denetimi yapmak, kanuna aykırı çalışmalarda bulunanlara ceza uygulamasını yapmak.
- 3213 Sayılı Maden Kanunu Kapsamındaki tüm maden gruplarının devlet hakkı tutarından Özel İdare payını tahsil etmek.
- Gerçek ve tüzel kişilerin faaliyetleri için kanunlarla belirtilen izin ve ruhsatları vermek ve denetlemek.
- Belediye sınırları dışındaki gayri sıhhi müesseseler ve Umuma açık istirahat ve eğlence yerlerine ruhsat vermek ve denetlemek.

- İçmeye ve yıkanmaya mahsus jeotermal sulara ruhsat vermek.
- İş yeri açma ve çalışma ruhsatlarına ilişkin yönetmelik kapsamındaki her türlü iş ve işlemleri yapmak.
- Yürürlükten kaldırılmış olan Taşocakları Nizamnamesi kapsamında verilmiş olup da maktu tahakkuk etmiş idari alacaklar ile kaçak malzeme bedellerinin tahsiline ait iş ve işlemleri gerçekleştirmek.
- Taşınmaz Gayrimenkullerin kayıtlarını tutmak.
- Kamu Kurum ve Kuruluşların mülkiyetinde bulunan taşınmazların bedelsiz devir alınması veya tahsislerinin sağlanması ile ilgili iş ve işlemlerini yapmak.
- İl Özel İdaresinin mülkiyetinde bulunan gayrimenkullerin envanterinin çıkartılması, sicillerinin tutulması, tapularının alınması, işlemlerini yerine getirir.
- Bunun dışında tevhit, ifraz, tahsis, devir, alım, satım vb. işleri yapmak.
- Gayrimenkullerden uygun olanlarının kiraya verilmesi ve işgallerinin önlenmesine ait işleri yürütmek.
- Su ürünlerinin kiralanması ile ilgili işlemleri yerine getirmek.
- Yeraltı suları ile kaynak sularının kiraya verilmesi iş ve işlemlerini yapmak.
- Kiracıların takibi, gayrimenkullerin kaydı ve istatistiklerinin tutulması.
- Arazi tahrir kayıtları ile ilgili yazışmalar yapmak.
- İl Özel İdaresinin gelirleri ile ilgili (cezalar) tahakkuk ve tahsilini yapmak.
- KUDEB işlemlerini yürütmek.
- Lojman tahsis onaylarını yapmak.
- İl Merkezindeki İdaremize bağlı birimlerin, kirada bulunan merkezi sistemle ısıtılan iş yerlerinin, kalorifer yakıtlarının temini ve ortak kullanılan alanların toplam kalorifer masrafları kalorifer dilim adedine bölünerek hesaplanması yapıldıktan sonra, tahsilinin yapılmasını sağlamak.
- Sahipli veya köyün bedeli mukabili iktisap ettiği sularla diğer gayrimenkulleri, 2942 sayılı kamulaştırma kanunu gereğince kamulaştırmak veya gayrimenkul üzerinde irtifak hakkı tesis etmek,
- Sulu ve kuru tarım arazilerinde toplulaştırmaya uygun arazi sahipleri çoğunluğunun isteğine bağlı arazi toplulaştırılması için; Etüt, planlama, program ve projeleri hazırlamak, hazırlatmak, tasdikini yapmak, uygulama işlerini yapmak ve yaptırmak.
- 442 sayılı Köy Kanununa göre yerleşme ve gelişim planını hazırlamak.
- Merkez İdare ve bağlı birimlerdeki kaloriferli binaların baca temizliklerinin yapılması hususunda gerekli önlemleri ve tedbirleri almak.
- Kültür ve Sosyal İşler Müdürlüğünce Misafirhane ve Sosyal Tesis Hizmetlerinin yürütülmesi için gereken iş ve organizasyonları sağlamak (Sayın Valimizin talimatları doğrultusunda teşkilatımızın iç ve dış ilişkilerini, tören, temsil ağırlama ve protokol hizmetlerinin yapılması için Valilik Konutu dahil

harcamaların kamu kaynaklarını etkin kullanarak zamanında karşılanmasını sağlamak.)

- Kültürel değerlerin tanıtımını yapılmasına katkı sağlamak.
- Doğal, tarihsel, sosyal ve kültürel çevreyi koruma yaklaşımı içerisinde Turizmle ilgili yatırımları desteklemek.
- İdareye ait hizmet binaları tesis ve eklentilerinin temizlik hizmetlerinin yapılmasını sağlamak.
- Merkez İdare ve bağlı birimlerdeki kaloriferli binaların baca temizliklerinin yapılması hususunda gerekli önlemleri ve tedbirleri almak.
- Müdürlükle ilgili demirbaş malzemelerinin alımı, kayıtlara işlenmesi, zaman aşımı ve kullanımından dolayı 5018 sayılı Kamu Mali Kontrol Kanununa göre demirbaş kayıtlarını tutmak ve kayıttan düşümünü yapmak.
- Benzeri konularda mevzuatlar doğrultusunda verilecek, diğer görevleri yapmak veya yaptırmak.
- Vali ve Genel Sekreterin verdiği iş ve işlemleri yapmak.

#### 5.4.2 *Plan Proje Yatırım ve İnşaat Müdürlüğü*

- Plan Proje Yatırım ve İnşaat Müdürü, Genel Sekreter adına Genel Sekreter Yardımcısının yetki ve sorumluluğunda görevlerini yerine getirir.
- Ulusal kalkınma strateji ve politikaları, yıllık program ve hükümet programı çerçevesinde idarenin orta ve uzun vadeli strateji ve politikalarını belirlemek, amaçlarını oluşturmak üzere gerekli çalışmaları yapmak.
- İl Özel İdaresi hizmet alanında bulunan yerleşim birimlerinin döküm kayıtlarını tutmak, her yılsonu güncellemek.
- İdarenin stratejik plan, performans programı ve faaliyet raporlarının hazırlanmasını koordine etmek ve sonuçlarının pekiştirilmiş edilmesi çalışmalarını yürütmek. Ulusal kalkınma stratejik plan ve politikaları, yıllık program ve hükümet programı çerçevesinde idarenin orta ve uzun vadeli stratejik ve politikalarını belirlemek, amaçlarını oluşturmak üzere gerekli çalışmalar yapmak.
- Stratejik plan ve performans programını koordine etmek, hazırlamak sonuçlarını birleştirme çalışmalarını yapmak, mevzuata uygun program değişikliklerini sunmak.
- İdarenin görev alanına giren konularda performans ve kalite ölçütleri geliştirmek ve bu kapsamda verilecek diğer görevleri yerine getirmek.
- İdarenin yönetimi ile hizmetlerin geliştirilmesi ve performansla ilgili bilgi ve verileri toplamak, analiz etmek, yorumlamak, yönetim bilgi sistemlerine ilişkin hizmetlerini yerine getirmek.

- Araştırma ve geliştirme faaliyetlerini yürütürken, İl Özel İdaresi hizmet birimleri, üniversite, sivil toplum kuruluşları ve diğer ilgili kamu kurum ve kuruluşlarıyla iş birliğine gitmek.
- İdarenin görev alanına giren konularda, hizmetleri etkileyecek dış faktörleri incelemek kurum içi kapasite araştırması yapmak, hizmetlerin etkinliği ve tatmin düzeyini analiz etmek ve genel araştırmalar yapmak.
- Yıllık faaliyet raporlarını hazırlamak.
- İl Özel İdaresi Genel Sekreterliğine bağlı Müdürlüklerin aylık ve yıllık çalışma planlarını ve sonuçlarını izlemek.
- Yol ve Ulaşım Hizmetleri Müdürlüğü koordinesinde; köy ve köye bağlı ünitelerin mevcut ve planlanan yol ağını tespit etmek, yol ağı kontrol kesim (mevcut ve planlanan yolları, üzerindeki üniteleri, yolun kontrol kesim numarasını gösterir ) ve yol ağı hizmet haritalarını (mevcut ve planlanan yolları, üzerindeki üniteleri, yolun halihazır durumunu gösterir) hazırlamak, mevcut yolların halihazır (asfalt, beton, stabilize vs.) yol ağı hizmet haritalarını her yıl güncelleyerek kayıtlara işlemek.
- Merkezdeki tüm bina ve iş yerleri ile vali konutunun iç ve dış korunmasını, kullanılmaya hazır tutulmasını, temizliğini, denetimini, elektrik, ısı, su doğalgaz, araç, cihaz, makine ve teçhizatların abonman vs. kayıt işlemlerini yaptırmak tasarruf tedbirleri doğrultusunda bakım ve onarımlarını bir program dahilinde kontrolünü sağlamak.
- Merkez ve İlçeler dahil tüm binaların işlevine yönelik Çevre ve Şehircilik Müdürlüğünün teknik elemanlarınca çıkartılan keşif özeti doğrultusunda büyük ve küçük proje, etüt çalışmalarının yapım, bakım ve onarım yapılması için yeni proje sistemlerinin geliştirilmesini sağlamak.
- Eşya ve malzemelerin muhafazasını sağlamak, bozulmaya müsait olanların önce sarfını yaparak, çeşitli şekilde elden çıkartılması için, Ambar ve depoların başka amaçla kullanılmamasını, temiz ve bakımlı bir şekilde muhafazasını, yangın ve haşereye karşı tedbirlerin alınmasını sağlamak.
- Müdürlüğü ile ilgili dönemler halinde Birim Performans Planını hazırlamak ve Üst Makama sunmak.
- Müdürlüğü ile ilgili Yıllık Yatırım Program hazırlamak ve üst Makama sunmak.
- Müdürlüğü ile ilgili arşiv ve dokümantasyon işlemlerini yapmak.
- Müdürlükle ilgili demirbaş malzemelerinin alımı, kayıtlara işlenmesi, zaman aşımı ve kullanımından dolayı 5018 sayılı Kamu Mali Kontrol Kanununa göre demirbaş kayıtlarını tutmak ve kayıttan düşümünü yapmak.
- Benzeri konularda çıkarılan yönetmelik ve mevzuatlar doğrultusunda verilecek diğer görevleri yerine getirmek.

- Gerekli izinleri alarak, yurt içi ve yurt dışı kuruluşlarca gelişmeye yönelik çalışmalar yapmak ve yaptırmak.
- Vali ve Genel Sekreterin verdiği iş ve işlemleri yürütmek.

#### **5.4.3 Yol ve Ulaşım Hizmetleri Müdürlüğü**

- Yol ve Ulaşım Hizmetleri Müdürü, Genel Sekreter adına Genel Sekreter Yardımcısı'nın yetki ve sorumluluğunda görevlerini yerine getirir.
- Birime ait, İhalesi yapılacak işlerin yaklaşık maliyetlerini ve ihale işlem dosyalarını hazırlamak, geçici hak edişlerini düzenlemek, geçici kabulü düzenlemek ve yapmak iş artışı için revize birim fiyatlarını hazırlamak.
- Önceden tespit edilen yol ağlarının yapımını, onarımını, bakımını, gerektiğinde asfalt yapımını, sanat yapılarını ve köprülerini, her türlü bina ve tesislerini yapmak, yaptırmak ve işletmek.
- Her türlü protokollü işleri yapmak ve yaptırmak.
- Trafik kanunu ile verilen görevleri yürütmek.
- Asfalt üretim tesislerinin (plent), taş ocağı ve konkasör şantiyesinin, büz imalathanesinin üretim, takip, kontrol ve arazi uygulamasını yapmak. (Kurulduğunda)
- Görev yürütülen binaların (atölye v.b.), tesis ve eklentilerinin temizlik hizmetlerini yapmak veya yaptırmak.
- İş makineleri, donanım ve yedek parçalarının ana teknik özelliklerini ve makinelerini tespit etmek.
- Makine ekipman ve yedek parçalarda meydana gelen karakteristik arızaların giderilmesi için gerekli etüd ve tadilatları yapmak ve yaptırmak.
- Demirbaş ve tüketim malzemelerinin devir ve terkin işlemlerini denetim ve icra etmek, satış değerlendirmesini yaptırmak.
- İdareye ait araç ve gereçleri göreve hazır tutmak ve diğer müdürlüklerin talepleri üzerine araçların sevk ve idaresini yürütmek.
- İdare araçlarının görevlendirme işlemleri ile personelin servis araçlarının programını yapmak.
- İdare araçlarının muayene ve idari işleri ile zorunlu trafik sigortalarını yaptırmak ve poliçelerini takip etmek.
- Birimin yıllık bütçe tekliflerini hazırlamak.
- Akaryakıt, madeni yağ, ısınma ve ısıtma amaçlı her türlü yakıtın giriş-çıkış ve tüketim hesaplarını kayıt altına almak.
- İl Özel İdaresine alınan tonaj uygulamasını takip etmek ve kaçak akaryakıt olup olmadığını kontrol etmek.



- Kurum ve birimlere ait demirbaş araç, gereç ve motorlu taşıtların döküm kayıtlarını tutarak 237 sayılı taşıt kanununa göre trafik kayıtları ile Trafik Sigorta poliçelerini takip ve kontrolünü sağlamak.
- 237 sayılı Taşıtlı Kanununa göre servis dışı tutulan taşıtlar ile tasfiye halindeki taşıtların satışları ile diğer hurdaların birikimlerini değerlendirme yaparak satışını gerçekleştirmek.
- Mevcut araç ve gereçlerin demirbaşların ilgililerine zimmet yaparak iyi kullanmasını ve muhafazasını sağlamak.
- Eşya ve malzemelerin muhafazasını sağlamak, bozulmaya müsait olanların önce sarfını yaparak, çeşitli şekilde elden çıkartılması için, Ambar ve depoların başka amaçla kullanılmamasını, temiz ve bakımlı bir şekilde muhafazasını, yangın ve haşereye karşı tedbirlerin alınmasını sağlamak.
- Müdürlükle ilgili demirbaş malzemelerinin alımı, kayıtlara işlenmesi, zaman aşımı ve kullanımından dolayı 5018 sayılı Kamu Mali Kontrol Kanununa göre demirbaş kayıtlarını tutmak ve kayıttan düşümünü yapmak.
- Kiralama yapılanlar dahil olmak üzere “Araç Kullanım Yönergesine” uygun olarak araçların takip ve kontrolünü yapmak.
- Vali ve Genel Sekreterin verdiği iş ve işlemleri yapmak

#### **5.4.4 İnsan Kaynakları ve Eğitim Müdürlüğü:**

- İnsan Kaynakları ve Eğitim Müdürü, Genel Sekreter adına Genel Sekreter Yardımcısının yetki ve sorumluluğunda görevlerini yerine getirir.
- Devlet Memurları Kanunu ve İş Kanunu ile ilgili olarak İl Özel İdaresince istihdam edilecek personel ve işçilerin tüm iş ve işlemlerini yürütür.
- Personelin özlük ve sicil kayıtlarını tutmak.
- Atama ve nakil ile ilgili işleri yürütmek.
- Personelin derece kademe ve terfilerini yapmak.
- Personelin emeklilik işlemlerini yapmak.
- Personelin izin, istirahat ve sağlık kuruluşlarına sevki ile ilgili hizmetleri yürütmek ve yıllık izin onaylarını hazırlamak.
- Sicil raporlarını yasalar çerçevesinde tutmak.
- Disiplin ile ilgili işlemleri yürütmek.
- İşçi statüsünde çalışanların işe alınma işlemlerini yapmak, özlük işlemlerini takip etmek ve sicil dosyalarını düzenlemek.
- İnsan Kaynakları bilgi bankasını oluşturmak.

- Personel hareketlerinin belli periyotlar halinde nicel ve nitel istatistikî bilgilerini düzenlemek.
- Özel İdare birimlerinde ilgili mevzuat gereği staj çalışmaları ile ilgili işlemleri yürütmek.
- Geçici işçi iş ve işlemleri ile ilgili olarak vize işlemlerini yürütmek.
- İl Özel İdare organlarının, idare içi ve dışı yazışmalarının, evrak kayıt-takip-dağıtım iş ve işlemlerini yapmak, İdareye gelen tüm evrakları kayıt altına alıp ilgili birimlere dağıtmak.
- Doküman yönetim sistemini oluşturmak. Evrak dolaşımını sayısal ortama aktarmak.
- Kuruma ait evrak ve posta işlemlerini yürütmek.
- Norm Kadro İlke ve Standartlarının uygulanmasını yapmak.
- İl Özel İdare personeli için, hizmet içi dahil her türlü eğitim faaliyetlerini yürütmek.
- 7126 Sayılı Sivil Savunma Kanununa göre Savunma Uzmanlığı görevlerini yürütmek.
- Kurum arşivini kurmak ve yönetmek.
- Arşiv mevzuatı gereği olarak, dosya tasnif ve saklama planlarını hazırlamak. Bunları güncellemek ve uygulanmasını sağlamak.
- Belirli bir süre saklanması gereken arşivlik malzeme için, birim arşivi kurmak.
- İl Özel İdaresi ve bağlı birim arşivlerinin düzenlemesi çalışmalarını koordine etmek ve bu konuda gerekli danışmanlık hizmetini vermek ve sonuçlarını izlemek.
- Birim arşivlerinden kurum arşivine evrak intikalinin gerçekleşmesini takip ve kontrol etmek.
- Birim ve kurum arşivlerini elektronik ortamda değerlendirmek ve bu amaçla projeler üretmek.
- Kurum arşivine gelen malzemelerden muhafazasına gerek kalmayanları ayıklamak için komisyon oluşturmak komisyon kararları doğrultusunda imha işlemlerini yürütmek.
- Ayıklama ve imha işlemleri neticesinde, kurum arşivinde saklanmak üzere kalan malzemeleri mevzuata göre tasnif etmek.
- Birim arşivi ve kurum arşivi bünyesindeki arşivleri ve arşiv malzemelerini her türlü zarar ve zararlılardan korumak
- Özel İdare bünyesinde kullanılan evraklar, formlar ve dosyalama teknikleri konusunda standardizasyon çalışmaları yapmak.
- Dosya tasnif ve saklama planlarını yılda bir kez gözden geçirip güncellemek.
- İdare içi Valilik ve Genel Sekreterlik emirlerinin, yönetmelik, yönerge, genelge ve talimatlarını yazı şeklinde düzenleyerek ilgili birim ve kurumlara dağıtımını sağlamak.
- Resmi Gazete ile diğer mevzuatlardan İdareyi ilgilendiren konuların belirlenerek ilgili birimlere dağıtımını yapmak.

- 5233 sayılı kanun gereği terör ve terörle mücadeleden doğan zararların karşılanması hakkında kanunun 14. maddesinde sekreteryaya işlemleri il özel idareleri tarafından yürütülür denildiğinden, sekreteryaya iş ve işlemlerini yürütmek.
- BİMER müracaatlarını cevaplamak.
- Dilek ve şikâyet kutusuna gelen talepleri raporlamak.
- Mesai takip cihazındaki bilgileri kontrol etmek.
- Müdürlükle ilgili demirbaş malzemelerinin alımı, kayıtlara işlenmesi, zaman aşımı ve kullanımından dolayı 5018 sayılı Kamu Mali Kontrol Kanununa göre demirbaş kayıtlarını tutmak ve kayıttan düşümünü yapmak.
- “Gönüllü Katılım Uygulama Yönergesini” uygulamak ve izlemek.
- e-içişleri yazılımını uygulamak ve takibini yapmak.
- Vali ve Genel Sekreterin verdiği iş ve işlemleri yürütmek.

#### 5.4.5 Mali Hizmetler Müdürlüğü

- Mali İşler Müdürü, Genel Sekreter adına Genel Sekreter Yardımcısının yetki ve sorumluluğunda görevlerini yerine getirir.
- Gelirlerin tahsilâtı, giderlerin hak sahiplerine ödenmesi, para ve parayla ifade edilebilen değerler ile emanetlerin alınması, saklanması ilgililere teslim edilmesi, havale edilmesi, postalanması ve diğer tüm mali işlerin kayıtlarının tutulması ve raporlanması işlerini yürütmek.
- İl Özel İdarenin bütçesini hazırlamak.
- Ayrıntılı harcama ve finansman programını hazırlamak.
- Bütçe uygulama sonuçlarını raporlamak.
- Bütçe ilke ve esasları çerçevesinde ödenek göndermek.
- İdarenin kesin hesabını ve yönetim dönemi hesabını düzenlemek.
- Ödeneklerin tenkis işlemlerini takip ve kontrol etmek.
- Harcama yetkilisine bütçeye ilişkin gerekli bilgileri aktarmak.
- İl Özel İdaresinin gelirleri ile ilgili tahakkuk ve tahsilat işlerini yapmak.
- İlgili kurumlara bütçe ile ilgili bilgileri göndermek.
- Yıl sonu bakiye ödeneklerin iptal ve devir işlemlerini yapmak.
- Gerekliğinde ek bütçe hazırlamak.
- Bankadaki hesapları titizlikle takip etmek.
- Mevzuatın öngördüğü ölçüde, bulunan ödeneklerden bütçe tertipleri arasında aktarma yapmak.
- Tahsis mahiyetteki paraların gelir-ödenek kaydını yapmak.

- Kanunlar gereği bütçeden ayrılan payları ilgili kurumlara göndermek.
- Muhtar maaşlarına ait ödenekleri takip ve kontrol etmek.
- Mevzuata uygun program değişikliğini yapmak.
- Bütçe uygulama sonuçlarına göre verileri toplamak, değerlendirmek bunların raporlarını sağlamak. İstatistik sonuçları çıkartmak ve bunları yayınlamak, amirlerin ve mevzuatın verdiği benzer nitelikteki diğer iş ve işlemleri yapmak.
- İdarenin mali iş ve işlemlerini diğer idareler nezdinde yürütmek ve sonuçlandırmak.
- Mali konularda ilgili diğer mevzuatın uygulanması konusunda üst yöneticiye ve harcama yetkilisine gerekli bilgileri sağlamak ve danışmanlık yapmak.
- Bütçe kayıtlarını tutmak, bütçe uygulama sonuçlarına ilişkin verileri toplamak ve değerlendirmek ve bütçe kesin hesabı ile mali istatistikleri hazırlamak.
- Bakanlıklardan tahsisi mahiyette gelen paraların ve bu paralardan yapılan ödemelerin kayıtlarını tutmak, yılsonunda artan ödeneklerin devirlerini gerçekleştirmek.
- Gelen ödeneklerin ve tenkislerinin muhasebe kayıtlarına girişini yapmak.
- Ödeme emirleri, kullanılacak ödeme emirleri, ödenekli giderler, bütçe giderleri, taahhütler ve taahhütlerden alacak hesabının düzenli tutulmasını teminen yapılan bütün girişleri kontrol etmek.
- İzleyen iki yılı bütçe tahminlerini de içeren idare bütçesi, stratejik plan ve yıllık performans programına uygun olarak çalışmaları yürütmek.
- İl Özel İdare personelinin özlük hakları ile ilgili her türlü maaş ve hak edişlerinin (maaş bordroları dâhil) bilgisayar programı ile hazırlayarak ödenmesini sağlamak.
- 4734 Sayılı Kamu İhale Kanunu kapsamında gerçekleştirilen işlerin ihale bedellerini ile diğer ödemelerin harcama belgelerini inceleyerek ödenmesini sağlamak.
- İdare bütçesine giren ve çıkan paraları tahsil etmek, ilgililere ödemek ve nakit mevcudunu yönetmek.
- İdare emanet hesaplarına alınan tutarları hak sahiplerine ödemek.
- Ödemelerin bütçe ödenekleri kapsamında gerçekleştirilmesini sağlamak.
- Yapımı uygun görülen işlerin ihalelerini yapmak.
- Stratejik plan ve performans planı doğrultusunda İl Özel İdaresi çalışanlarının maaş vb. ücretlerinin ödenmesini sağlamak.
- İdare bütçesinden ödenmesi yapılacak hak ediş dosyalarının incelenmesine müteakip ödenmesini sağlamak.
- Teminat mektuplarını almak, ilgililere geri vermek, değiştirmek ve irat kaydedilmesi ile teminat mektupları ve menkul kıymet hesaplarını tutmak.
- Sayıştay sorgu ve ilamları takip ve tahsil etmek.

- Yüklenici firmalardan yapılan kesintilerin talep edilmesi halinde yazılı olarak ilgililerine bildirmek.
- Kesin hesapların düzenlenmesine yönelik merkez ödeme icmalini hazırlamak.
- İl Özel İdaresinin bütçesinden tahakkuk eden bütün ödemelerin muhasebe kayıt girişlerini yapmak.
- Harcama Belgeleri Yönetmeliğine göre düzenlenmiş belgeleri temel alarak hak sahiplerine haklarını ödemek.
- İl Özel İdaresinin nakit hareketlerinin yapılmasını sağlamak. Banka, ödenecek çek ve bütçe geliri hesaplarını tutmak.
- Emanet hesaplarına alınan tutarların yasal süreler içerisinde ilgili yerler ödenmesini sağlamak ( icra, sigorta primi, gelir vergisi, damga vergisi, emekli kesenekleri, nakit teminat iadeleri vb.)
- Telefon, elektrik, su faturaları ve benzeri belgelere göre kamulaştırma tedavi giderleri ve 4734 Sayılı Kamu İhale Kanunu'nun 3.19.21.22'nci maddelerine istinaden yapılan işlere ait ödeme belgelerinin kontrol edilerek ödenmesini sağlamak.
- İl Özel İdaresinin avans ödemeleri ile mahsup işlemlerini yapmak.
- Strateji Geliştirme Biriminden gelen, giden, evrak kayıtlarını tutmak.
- Bütçe içi avans ve krediler, kişi borçları, tahsis edilecek gelirler, bütçe emanetleri, emanetler, gelir tahakkukları, gelir tahakkuklarından alacaklar, takipli borçlular, taşınmaz mallar, taşınır mallar, stoklar ve değer değişimleri hesaplarını tutmak.
- Ay sonunda muhasebe kayıtlarına girilen bütün evrakların doğru olarak girildiğinin kontrolünün yapılması neticesi yevmiye defterini ve aylık cetvelleri hazırlamak.
- Yapılan ödemelere ait harcama kalemlerini kontrol ederek bu ödeneklerin bütçe ödemeleri kapsamında yapılmasını sağlamak.
- Taahhüt kayıtlarının girişini yapmak.
- Keşif artışı, süre uzatımları, ilan bedeli ödemeleri ve geçen yıllar borçları harcama kaleminden ödeme yapmak için ilgili makamdan onay almak.
- 4734 Sayılı Kamu İhale Kanunu kapsamında ödeneği İl Özel İdaresince karşılanan ve ihaleleri Dış Müdürlüklerce ( Bakanlık İl Müdürlükleri ) yapılacak olan ihalelerin 4734 Sayılı Kamu İhale Kanunu'nun "Temel İlkeler " başlıklı 5. maddesinin 5. bendinde "Ödeneği bulunmayan hiçbir iş için ihaleye çıkılamaz" hükmü gereğince teklif edilen işi İl Özel İdaresi Yatırım Programında bulunup bulunmadığını, İl Özel İdare bütçesinde anılan iş için yeterli ödeneğin olup olmadığını kontrol etmek.
- Yine anılan kanunun 13. maddesi "İhale İlan Süreleri ve kurulları" başlıklı maddesine göre ilan yapılıp yapılamayacağı ve yapılacaksa sürelerinin doğru olup olmadığını saptamak.

- Söz konusu işin (mal-hizmet ve yapım) onay belgesinde yazılan hususların hazırlanan idari şartnamedeki hususlarla örtüşüp örtüşmediğini, tetkik etmek, eksik ve yanlışların Dış Müdürlüklerle iletişim kurarak düzeltilmesini sağlamak ve hazırlanan ihale onay belgesini ihale yetkilisinin onayına sunmak.
- Ödeneği İl Özel İdare bütçesinden karşılanan tüm iş ve işlemlerle ilgili yazışmaları yapmak. ( Şikâyet dilekçeleri, Bakanlıktan görüş almak, yasaklama teminatın irat işlemleri vs. )
- İhalesine izin verilen işlerin, idare bütçesindeki ödenekleri kapsamında kalmalarını sağlamak.
- Avans ve kredi mutemetliği yapmak.
- Telefon, elektrik, su, doğalgaz, akaryakıt, madeni yağ gibi gider bedellerinin ödenmesini ve takibini yapmak.
- Elektrik akımında aktif-reaktif dengesini sağlamak.
- Süre gelen hizmetlerin yıllık periyodik hizmet sözleşmelerini yapmak.
- Resmi gazete, süreli yayınlar ile diğer kanun ve tüzükleri almak ve yıllık abone bedellerini ödemek.
- Sene sonu demirbaş tadat cetvellerini takip ve kontrol etmek.
- Ayniyat saymanlığı yapmak.
- Organize sanayi ve iştirakler ile ilgili iş ve işlemleri yapmak.
- Misafirhane ve Sosyal Tesis Hizmetlerinin yürütülmesi için gereken iş ve organizasyonları sağlamak (Sayın Valimizin talimatları doğrultusunda teşkilatımızın iç ve dış ilişkilerini, tören, temsil ağırlama ve protokol hizmetlerinin yapılması için Valilik Konutu dahil harcamaların kamu kaynaklarını etkin kullanarak zamanında karşılanmasını sağlamak.)
- Valiliğimiz ve İdaremiz tarafından yapılan stratejik planlar doğrultusunda kurumların talepleri ödenekler çerçevesinde değerlendirme yapılarak bütçe imkânları dahilinde yürürlükte bulunan mevzuat hükümlerine göre (diğer birimlerin görev ve sorumluluğunda olan ihale işlemleri, ilgili birimde ayrıca saklı kalmak kaydıyla) ihale iş ve işlerini yaparak sonuçlandırmak.
- İmar ve Kentsel İyileştirme Müdürlüğü ile koordineli olarak; İl Merkezindeki İdaremize bağlı birimlerin, kirada bulunan merkezi sistemle ısıtılan iş yerlerinin, kalorifer yakıtlarının temini ve ortak kullanılan alanların toplam kalorifer masrafları kalorifer dilim adetine bölünerek hesaplanması yapıldıktan sonra, tahsilinin yapılmasını sağlamak.
- Kurum personelinin giyim-kuşam yönetmeliğince verilecek malzemelerin satın alınarak dağıtımını yapmak.
- Müdürlüğe bağlı tüm birimlerin yıllık tüketim maddeleri kırtasiye, basılı evrak,

yedek parça, araç gereç, teçhizat ve donanım malzemelerini tespit ederek kamu hizmetlerinin üretiminde, tüketiminde kullanılan gereksiz harcamaların ve israfın önüne geçilmesi, girdi maliyetlerini düşürmek için zamanında alımını yaparak verilen malzemelerin giren ve çıkan ambar kayıtlarını tutmak, dağıtımını takip ve kontrolünü sağlamak

- Ayniyat hesaplarının saymana karşı sorumlu olup, zamanında yapılmasını takip ve kontrolünü yapmak.
- Eşya ve malzemelerin muhafazasını sağlamak, bozulmaya müsait olanların önce sarfını yaparak, çeşitli şekilde elden çıkartılması için, Ambar ve depoların başka amaçla kullanılmamasını, temiz ve bakımlı bir şekilde muhafazasını, yangın ve haşereye karşı tedbirlerin alınmasını sağlamak.
- Müdürlükle ilgili demirbaş malzemelerinin alımı, kayıtlara işlenmesi, zaman aşımı ve kullanımından dolayı 5018 sayılı Kamu Mali Kontrol Kanununa göre demirbaş kayıtlarını tutmak ve kayıttan düşümünü yapmak.
- Ön Mali Kontrol birimi oluşturuluncaya kadar harcama birimlerinden gelen iş ve işlemlerin gerçekleştirilmesi aşamasında yapılması gereken kontrolleri (her türlü ödeme evraklarının Devlet Harcama Belgeleri Yönetmeliğinde belirtilen usuller çerçevesinde ) Strateji Geliştirme Müdürlüğü yürütecektir.
- Vali ve Genel Sekreterin verdiği iş ve işlemleri yapmak

#### **5.4.6 Su ve Kanal Hizmetleri Müdürlüğü**

- Su ve Kanal Hizmetler Müdürü, Genel Sekreter adına Genel Sekreter Yardımcısının yetki ve sorumluluğunda aşağıdaki görevleri yerine getirir.
- İçme suyu kanalizasyon tesislerine ait geçici ve kesin hak ediş, geçici ve kesin kabul iş artışları, revize birim fiyatlarına ilişkin belgeler ile iş programlarını tetkik etmek ( İş sahibi birimlerin sorumluluğu ve koordinesiyle).
- Köylerin içme ve kullanma suları ile askeri garnizonların içme ve kullanma sularının ön proje kesin projelerini yapmak ve yaptırmak.
- İçme suyu ve kanalizasyon tesislerine ait sanat yapılarının tip projelerini yapmak ve yaptırmak.
- Dere göl ve barajlardan içme suyu almak ve su tesviye tesislerinin özel projelerini yapmak ve yaptırmak
- Köylerin sosyal ve fiziki alt yapı (kanalizasyon, doğal arıtma, katı atık ) tesislerini yapmak ve yaptırmak.



- Köy yerleşme birimlerine, askeri garnizonlara sağlıklı, yeterli içme suyu ve kullanma suyu tesislerini yapmak, geliştirmek ve yapımına destek olmak, sondaj kuyuları açmak, bu maksatla umuma ait sular ile köylerin eskiden beri intifasında bulunmuş olan suları; köylerin ve bağlı yerleşme birimlerinin, askeri garnizonların ihtiyacına göre tevzi etmek, kısmen veya tamamen başka köye, köylere, bağlı yerleşme birimlerine, askeri garnizonlara tahsis etmek ve tahsis şeklini değiştirmek.
- Su tesislerinin vücuda getirilmesine ve su yollarının geçirilmesine lüzumlu olan arazi, Devlet'in hüküm ve tasarrufu altında veya köyün ve köylerin ve bağlı yerleşme birimlerin umumi yerleri içinde bulunuyorsa o araziler hakkında da bu fıkra hükümleri uygulanır.
- Terfili içme ve kullanma inşaatlarının enerji ve besleme tesislerinin ön proje ve kesin projesini yapmak ve yaptırmak.
- Yağışların ve sel sularının zararlarını önleyici ve depolayıcı tarım arazileri için sulama suyu ve hayvanlar için içme suyu teminine matuf gölet ve diğer tesisleri yapmak ve yaptırmak.
- Toprak erozyonunu önleyici, giderici ve azaltıcı, toprak su dengesinin kurulması ve korunması sağlayıcı tedbirler almak, gerekli tesisleri yapmak ve yaptırmak.
- Sulama suyu ihtiyacı saniyede 500 lt. ye kadar olan sulama tesislerinin kurulması ve ıslahı ve tevsi ile alakalı uygulama programları yapmak, yaptırmak uygulanmasını sağlamak.
- İmar ve Kentsel İyileştirme Müdürlüğü koordinesinde; toplulaştırma sonucunda yeni parselleri maliklerin adına tescil ettirmek, ifraz işlerine konu olmasını önlemek için tapu siciline şerh vermek ve uygulamada gerekli görüldüğü zaruri hallerde kamulaştırma yapmak. Toplulaştırma esas ve usullerinin nasıl yapılacağını yönetmelikle belirlemek.
- Terfili sulama suyu inşaatlarının enerji besleme tesislerini yapmak ve yaptırmak.
- Devlet arazilerinin ıslahı, imarı ve tarıma uygun hale getirilmesi.
- Devlet sulama şebekelerinde ve diğer sulama planlarında sulama işleri ile ilgili hizmetleri yapmak ve yaptırmak.
- Su ve Kanal Hizmetler Müdürlüğü ile ilgili yıllık bütçe tekliflerini hazırlamak.
- Toprağın korunması, erozyonla mücadele ve çevre kazılarında verilecek görevleri yapmak.
- Eşya ve malzemelerin muhafazasını sağlamak, bozulmaya müsait olanların önce sarfını yaparak, çeşitli şekilde elden çıkartılması için, Ambar ve depoların başka amaçla kullanılmamasını, temiz ve bakımlı bir şekilde muhafazasını, yangın ve haşereye karşı tedbirlerin alınmasını sağlamak.
- Tarım il müdürlüğünün Stratejik Plan çerçevesinde yürüttüğü projelere destek vererek çiftçilere destek sağlamak.



- Müdürlükle ilgili demirbaş malzemelerinin alımı, kayıtlara işlenmesi, zaman aşımı ve kullanımından dolayı 5018 sayılı Kamu Mali Kontrol Kanununa göre demirbaş kayıtlarını tutmak ve kayıttan düşümünü yapmak.
- Vali ve Genel Sekreterin verdiği iş ve işlemleri yapmak.

#### 5.4.7 Yazı İşleri Müdürlüğü

- Yazı İşleri Müdürü, Genel Sekreter adına Genel Sekreter Yardımcısının yetki ve sorumluluğunda görevlerini yerine getirir.
- İl Genel Meclis Üyelerinin kayıt işlemlerini yürütmek.
- İl Genel Meclisi, Meclis Komisyonlarına ait raportörlük hizmetlerini yürütmek.
- Meclis Toplantı salonlarını hizmete hazır tutmak.
- Meclis Üyelerinin huzur haklarına ait işlemleri yürütmek.
- Meclis toplanma duyularının ilgililere ulaştırılmasını sağlamak.
- Toplantı gündem ve eklerini divana düzenli bir şekilde sunmak.
- Meclis Başkanlığınca Komisyonlara havale edilen tekliflerin seyrini takip etmek.
- Komisyonlarda düzenlenen raporların kaydını yapmak.
- Rapor ve eklerinin çoğaltılmasını sağlamak.
- Raporları Meclis üyelerine ve ilgililere zamanında dağıtımını yapmak.
- Meclis oturumlarının ses ve görüntülü kayıt cihazları ile kaydını yapıp, zabta geçirilmesini sağlamak.
- Zabıtlara uygun olarak Meclis kararlarını yazmak, kontrol etmek meclis kâtip ve başkanına imzalatılmasını sağlamak.
- Meclis Kararlarını Valiliğe süresi içinde sunmak ve takip etmek.
- Meclis Kararlarını usulüne uygun olarak ilan edilmesini temin etmek ve Meclis Üyelerine duyurulmasını sağlamak.
- Birimi ilgilendiren mevzuatı takip etmek ve mevzuatın uygulanmasını sağlamak.
- Meclis Üyelerinin toplantı imza defterlerini düzenli bir şekilde tutmak.
- İl Encümen Üyelerinin kayıt işlemlerini yürütmek.
- Encümene ait raportörlük hizmetlerini yürütmek.
- Encümen toplantı salonlarını hizmete hazır tutmak.
- Encümen Üyelerinin huzur haklarına ait işlemleri yürütmek.
- Encümen Başkanının gözetimi doğrultusunda Encümen gündemini hazırlamak,
- Encümen gündemini gündem sırasına göre encümen karar defterine kayıt etmek.
- Encümene görüşülmek üzere gönderilen ancak usul ve esas yönünden eksik belgeleri gerçekleri ile birlikte ilgili birimlere geri göndermek.
- Tamam olan evrakları Encümen gündemine alınmasını sağlamak.
- Encümen Toplantıları konusunda ilgililere haberdar ederek toplantı mekanını hazır bulundurmak.
- Encümende alınan kararları varsa muhalefet şerhleri ile beraber Encümen Karar Defterine kayıt etmek ve üyelerin imzalamasını sağlamak.

- Encümende verilen kararların raportörlük görevini yapmak.
- Encümen kararı olarak işlemi tamamlanan dosyaları ilgili birimlere gönderilmesini sağlamak.
- Encümen gündemini üyelere imza ettirmek suretiyle, yasal sürecinde tebliğ etmek.
- Müdürlükle ilgili demirbaş malzemelerinin alımı, kayıtlara işlenmesi, zaman aşımı ve kullanımından dolayı 5018 sayılı Kamu Mali Kontrol Kanununa göre demirbaş kayıtlarını tutmak ve kayıttan düşümünü yapmak.
- Vali ve Genel Sekreterin verdiği iş ve işlemleri yapmak.

### 5. *Yönetim ve İç Kontrol Sistemi*

İl Özel İdaresi bünyesinde Plan Proje Yatırım ve İnşaat Müdürlüğü, Su ve Kanal Hizmetleri Müdürlüğü, Yol ve Ulaşım Hizmetleri Müdürlüğü, İnsan Kaynakları ve Eğitim Müdürlüğü, İmar ve Kentsel İyileştirme Müdürlüğü, Yazı İşleri Müdürlüğü, Mali Hizmetler Müdürlüğü oluşturulmuştur.

5018 Sayılı Kamu Mali Yönetim Kontrol Kanunu tüm hükümleri ile yürürlüğe girdiğinden yönetim tarzı Kanuna uygun olarak oluşturulmuştur.

İl Özel İdaresinin organları; il genel meclisi, il encümeni ve validen oluşmaktadır.

İç kontrol; idarenin amaçlarına, belirlenmiş politikalara ve mevzuata uygun olarak faaliyetlerin etkili, ekonomik ve verimli bir şekilde yürütülmesini, varlık ve kaynakların korunmasını, muhasebe kayıtlarının doğru ve tam olarak tutulmasını, mali bilgi ve yönetim bilgisinin zamanında ve güvenilir olarak üretilmesini sağlamak üzere idare tarafından oluşturulan organizasyon, yöntem ve süreçle iç denetimi kapsayan mali ve diğer kontroller bütünüdür.

İç kontrol, sadece kontrol faaliyetlerini değil, idarenin organizasyon yapısını, işleyişini, görev yetki ve sorumlulukları, karar alma süreçlerini kapsayan ve idarenin çalışanlarının tamamının rol aldığı dinamik bir süreçtir. Bu süreçte üst yönetici liderliğinde tüm yöneticiler ve idare çalışanlarının görev almasının sağlanması gerekmektedir.

İç kontrol; Kamu kaynaklarının etkili, ekonomik, verimli ve idarenin amaçlarına uygun bir şekilde kullanılması, iş ve işlemlerin mevzuata uygun olarak yapılması; faaliyetler hakkında düzenli, zamanında ve güvenilir bilgi üretilmesi; idarenin varlıklarının korunması ile yolsuzluk ve usulsüzlüklerin önlenmesi amaçlıdır.

İl Özel İdaresinde iç kontrol mekanizmasına islerlik kazandırılmıştır. Muhasebe yetkilisi ve harcama yetkilileri tarafından harcama evrakları üzerinde gerekli kontroller uygulayıcı birimler ve İl Genel Meclisi tarafından yapılmaktadır. 2013 yılında da aynı çalışmalara devam edilmektedir.

## II. AMAÇ VE HEDEFLER

### A. *İdarenin Amaç ve Hedefleri*

- İlin ihtiyaçlarının belirlenmesinde ve kaynak kullanımında açık, katılımcı, saydam ve hesap verebilir bir anlayışla hizmet sunmayı benimsemiş, fonksiyonel, akılcı ve çağdaş bir idari yapı oluşturmaktır.

- Mevcut yol standartlarının yükseltilerek vatandaşlarımızın daha sağlıklı ve rahat ulaşım yapmalarını sağlamak.
- Kurumdaki orta ve üst yöneticilerin yöneticilik ve liderlik yetkinliklerini; insan kaynağının yetkinliklerini geliştirmeye yönelik sistemli eğitimler verilecek ve stratejik planlama sürecinin sonraki dönemlerde de sağlıklı ve etkin bir şekilde hazırlanmasını ve uygulanmasını sağlamaya yönelik çalışmalar yapmak.
- Hizmet sunumunun etkinlik, kalite ve hızının artırılması, süreçlerin iyileştirilmesi, halkın görüş, beklenti ve şikâyetlerinin elektronik ortamda toplanması ve değerlendirilerek hizmet sunum sürecine katkıda bulunmasını sağlamak ve bu sayede halka yakınlaşma düzeyini artırmak amacıyla gerekli araç-gereç ve donanımlar temin edilecek, gerekli mekanizmalar kurulacak ve tanıtım çalışmaları yapmak.
- Kurumun gelir girdilerinin artırılmasına yönelik olarak taşınır ve taşınmaz malların çeşitli yollarla (kira, satış, amme hizmeti vb.) değerlendirilecek ve gelirler artırılmasını sağlamak.
- Kırsal kesimdeki yaşam kalitesinin yükseltilmesini sağlamak amacıyla, kanalizasyon, doğal arıtma ve içme suyu sorunlarını gidermeye yönelik inşaat ve altyapı hizmetleri sunmaktır.
- İlimizde kuru tarımdan sulu tarıma geçerek çiftçilerimizin gelir düzeylerinin yükselmesini sağlamaktır.
- Hayvancılığı ve hayvansal ürünler üretimini geliştirerek, yetiştiricinin gelir seviyesini yükseltmek ve köyden kente göçün önüne geçmektir.
- Atıl durumda bulunan alanların tarıma kazandırılması ile çiftçilerimizin gelir düzeylerinin yükselmesini sağlamaktır.
- Zihinsel gelişmenin olgunlaştığı ve gelecek nesillerin şekillendirilebileceği en temel alan olan okul öncesi eğitimi il geneline yaygınlaştırmak.
- Okul öncesi eğitiminin amaç ve görevleri, millî eğitimin genel amaçlarına ve temel ilkelerine uygun olarak; eğitilmelerini sağlamak 1. sınıfa başlayan öğrenciler arasındaki eğitim farkının ortadan kaldırılması için tüm 1. sınıfa gelecek öğrencilerin okul öncesi eğitim alması gerekmektedir. Bu nedenle tüm il kapsamında okul öncesi eğitim yaygınlaştırılacaktır.
- İlköğretim kurumlarını daha verimli bir eğitim-öğretim standardına ulaştırmak. (İlköğretim okullarında daha kaliteli standartlarda bir eğitim-öğretim hizmeti sunmak.)
- Ortaöğretimin nicelik ve nitelik sorunlarını ortadan kaldırmak için; alt yapı, insan kaynakları, rehberlik ve hizmet içi eğitim alanlarında gerekli çalışmalar yapılacaktır.
- Ortaöğretim onarım yapılması gereken okulların onarımı yapılacak, eğitim araç gereç eksikliği olan okulların eksiklikleri giderilecek ve ilgili okullarda çalışan öğretmenlerin istekleri doğrultusunda il çapında hizmet içi eğitim faaliyeti düzenlenecektir.
- Eğitim öğretimde akademik başarıyı arttırmak. Eğitimde akademik başarıyı arttırmak için, başarılı öğretmenleri ödüllendirmek ve tüm öğretmenlerin öğretime katkılarını en üst seviyede tutmak. Öğrencilerin akademik başarılarını arttırmak için kurslar düzenlemek, il ve ülke düzeyinde sınavlar yaparak performans artırıcı yönlendirmelerde bulunmak ve ilimizdeki üniversiteye geziler düzenlemek.
- Kendine güvenen, yapıcı bireyler yetiştirmek. Kendine güvenen bireyler yetiştirmek için derslerinde başarılı olamayan öğrencilerinin ilgilerini başarılı oldukları spor çalışmalarına yoğunlaştırarak onların faydalı işler yapacağını göstermek ve eğitim ortamında tutmak için her okulun en az 1 spor dalında yarışmalara katılması sağlanmalıdır.
- Çok Programlı Liselerinde mesleki eğitimi kapsayan bölümlerin açılması.

- Mesleki eğitimin diğer liselere oranının artırılması amacıyla yönelik olarak mesleki eğitim verilmeyen merkezlerde ÇPL mesleki eğitimi kapsayan bölümler açılarak oralardaki ara eleman ihtiyacının karşılanması sağlanmalıdır.
- Eğitim-Öğretimin kalitesini iyileştirmek. Tüm okulların eğitim araç-gereç (Projeksiyon cihazı, bilgisayar v.b.) laboratuvar donanım ihtiyaçları karşılanacak ve yaygınlaştırılacaktır.
- Proje çalışmalarına önem verilmesi, Kilis'in kapsamına giren tüm projelerin İdaremizin hedeflerine, her seviyeden katılım ve ilerlemeye uygun bir yapı tabanı oluşturmaktır.
- Ulusal tarım politikaları doğrultusunda; insan sağlığını ön planda tutan, dengeli, çevreyle uyumlu, sürdürülebilir ve rekabet gücü olan, ihracatı ön planda tutan bir tarımsal kalkınmanın gerçekleştirilmesi amacıyla, kırsal alt yapıyı katılımcı bir yaklaşımla geliştirmektir.
- Halkın sağlık hizmetlerinden maksimum düzeyde yararlanabilmesi, temel ve koruyucu sağlık hizmetlerinin yaygınlaştırılması geliştirilmesi amaçlanmaktadır.
- İlimizin Kültürel ve Tarihi mirasını korumak, yeni nesillere tanıtmak, şehre kültür ve turizm şehri kimliği kazandırmak, İlin yüksek turizm potansiyelini harekete geçirmek, alternatif turizm türlerini geliştirmek, turizm kaynaklarını Ulusal ve Uluslar arası düzeyde tanıtımını yapmak, yılın her mevsiminde turizm hareketliliği sağlayarak yerli ve yabancı turist sayısını arttırmaktır.
- Her yaş, cinsiyet ve sosyoekonomik düzeydeki vatandaşların alkol düşkünlüğünden, uyuşturucu maddelerden, kumar ve benzeri kötü alışkanlıklardan korumak ve ruh sağlığını geliştirmek için sporun her çeşidini yaygınlaştırmaktır. Halkın sağlıklı bir çevrede yaşayabilmesi ve doğal varlıkların sürdürülebilir kullanımının sağlanabilmesi için çevresel duyarlılığın artırılması, bilinçli tüketim alışkanlıklarının kazandırılması ve çevrenin etkin bir şekilde kullanılmasını sağlamak amacıyla her türlü çevre kirliliğinin önüne geçilmesine yönelik eğitim çalışmaları yapmaktır.
- Dezavantajlı gruplara yönelik koruyucu - önleyici ve rehabilite edici hizmetlerin ağırlık kazanması. Sosyal hizmetlerin toplumsal değişimle birlikte ortaya çıkan yeni sorun alanlarına duyarlı, etkin, verimli ve yaygın hale getirilmesi, hizmet anlayışının çağdaş normlara uygun olacak şekilde yenilenmesi.
- Afet ve acil durumlar ile sivil savunmaya ilişkin hizmetlerin il düzeyinde etkin bir şekilde gerçekleştirilmesi için gerekli önlemlerin alınması ve olayların meydana gelmesinden önce hazırlık ve zarar azaltma, olay sırasında yapılacak müdahale ve olay sonrasında gerçekleştirilecek iyileştirme çalışmalarının yürütülmesi ile kurum ve kuruluşlar arasında koordinasyonun sağlanması ve uygulanması hususlarını kapsar.

## B. Temel Politikalar ve Öncelikler

İl halkının mahalli müşterek nitelikteki ihtiyaçlarını karşılamak üzere il özel idaresinin temel politikası ile öncelikleri, kentsel yaşam ile kırsal yaşam arasındaki sosyo-ekonomik hizmet farklılığını azaltmak, çağdaş yaşam şartları sağlamak, kırsal kesimleri de insanca yaşanılabilir bölge haline getirmek, şehir merkezlerinde bulunan hizmetleri kırsala da yaygınlaştırmak ve hizmetleri köylere öncelikli olarak götürerek ilin gelişimine katkı sağlamak ve yaşam standardını yükseltmektir. İl Özel İdaresi hizmetlerinin yerine getirilmesinde öncelik sırası, İl Özel İdaresinin mali durumu, hizmetin ivediliği ve verildiği yerin gelişmişlik düzeyi dikkate alınarak belirlenir.

### III. Faaliyetlere İlişkin Bilgi ve Değerlendirmeler

#### A. MALİ BİLGİLER

##### 1. Bütçe Uygulama Sonuçları

##### 1.1 2014 mali Yılı Ekonomik Kodlara Göre Ödenek ve Harcama Tutarları

| Kodu                | Gider Türleri              | Bütçe Ödeneği        | Yıl Sonu Ödeneği     | Harcama              |
|---------------------|----------------------------|----------------------|----------------------|----------------------|
| 1                   | Pers. Gid.                 | 4,723,000.00         | 11,000,000.00        | 10,864,857.44        |
| 2                   | Sos.Güv.Kur.Dev. Prim Gid. | 700,000.00           | 2,000,000.00         | 1,406,864.99         |
| 3                   | Mal ve Hiz. Alım Gid.      | 6,000,000.00         | 36,877,222.41        | 22,786,249.74        |
| 5                   | Cari Tr.                   | 1,100,000.00         | 1,100,000.00         | 963,963.77           |
| 6                   | Serm. Gid.                 | 1,327,000.00         | 45,000,000.00        | 27,254,440.85        |
| 7                   | Serm. Tr.                  | 1,000,000.00         | 2,663,986.50         | 2,663,986.50         |
| 9                   | Yed. Öd.                   | 1,150,000.00         | 1,150,000.00         | 0.00                 |
| <b>Genel Toplam</b> |                            | <b>16,000,000.00</b> | <b>99,791,208.91</b> | <b>65,940,363.29</b> |

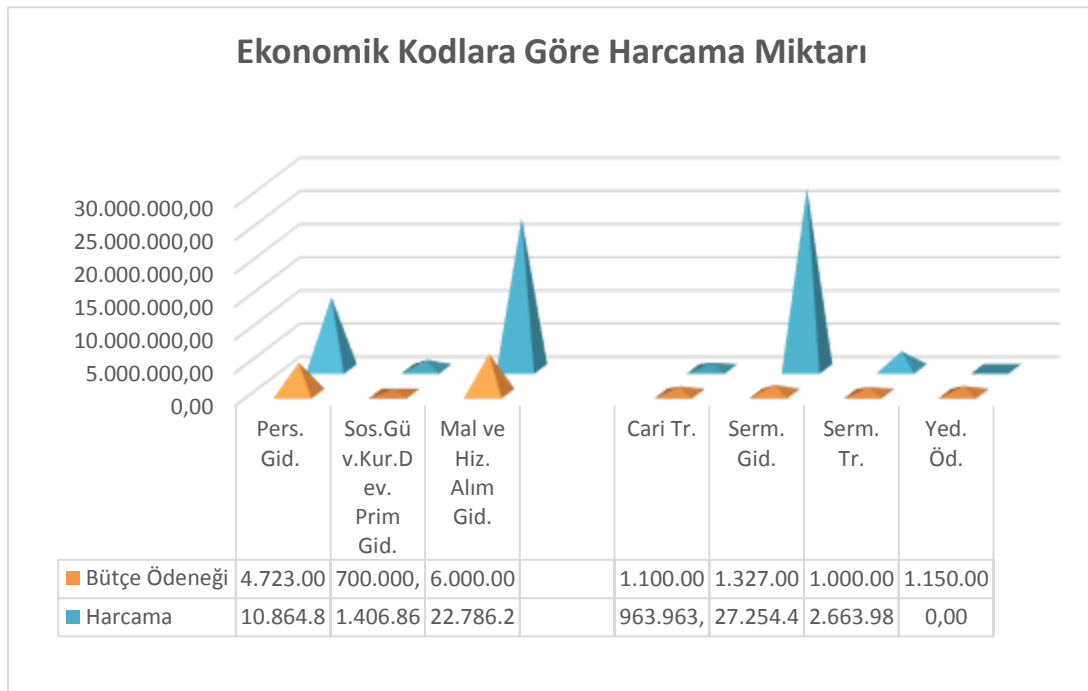

### 1.2 Birimler Bazında Harcama Miktarı

| Açıklama                              | Yapılan Harcama      |
|---------------------------------------|----------------------|
| Özel Kalem                            | 15.570,29            |
| Su Kanal Hizmetleri Müd.              | 2.391.539,19         |
| Yol ve Ulaşım Hiz. Müd.               | 11.425.295,37        |
| Plan Proje Yat. Ve İnş Müd.           | 990.270,29           |
| İnsan Kaynakları ve Eğitim. Müd.      | 29.350.398,99        |
| Mali Hizmetler Müd.                   | 17.672.821,43        |
| Yazı İşleri Müd.                      | 337.499,29           |
| İmar ve Kentsel iyileştirme Müdürlüğü | 3.756.968,44         |
| <b>TOPLAM</b>                         | <b>65.940.363,29</b> |

#### Bütçe Giderlerinin Birimler Bazında Sınıflandırılması

- Özel Kalem
- Su Kanal Hizmetleri Müd.
- Yol ve Ulaşım Hiz. Müd.
- Plan Proje Yat. Ve İnş Müd.
- İnsan Kaynakları ve Eğitim. Müd.
- Mali Hizmetler Müd.
- Yazı İşleri Müd.
- İmar ve Kentsel iyileştirme Müdürlüğü

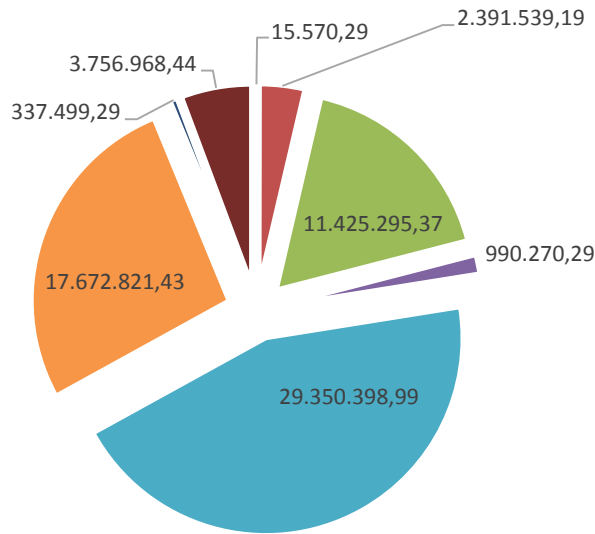

### 1.3 2014 Mali Yılı Bütçesinin Fonksiyonel Bazda Dağılımı

2014 mali yılı İl Özel İdare Bütçesinden her bir ekonomik kod düzeyi için fonksiyonel bazda tahsis edilen ödenek miktarı ve harcama tutarlarına ilişkin tablo aşağıda gösterilmektedir.

| Kodu                 | Gider Türleri                      | Harcama              | Harcama (%) |
|----------------------|------------------------------------|----------------------|-------------|
| 1                    | Genel Kamu Hizmetleri              | 33.616.840,74        | 0,51        |
| 2                    | Savunma Hizmetleri                 | 397.953,04           | 0,01        |
| 3                    | Kamu Düzeni ve Güvenlik Hizmetleri | 136.983,50           | 0,00        |
| 4                    | Demiryolu İnşaatı ve Hizmetleri    | 5364,15              | 0,00        |
| 5                    | İskân ve Toplum Refahı Hizmetleri  | 70.066,53            | 0,00        |
| 6                    | Sağlık Hizmetleri                  | 12.597.445,81        | 0,19        |
| 7                    | Dinlenme, Kültür ve Din Hizmetleri | 1.982.317,25         | 0,03        |
| 8                    | Eğitim Hizmetleri                  | 17.133.392,27        | 0,26        |
| <b>Genel Toplam:</b> |                                    | <b>65.940.363,29</b> | <b>100</b>  |

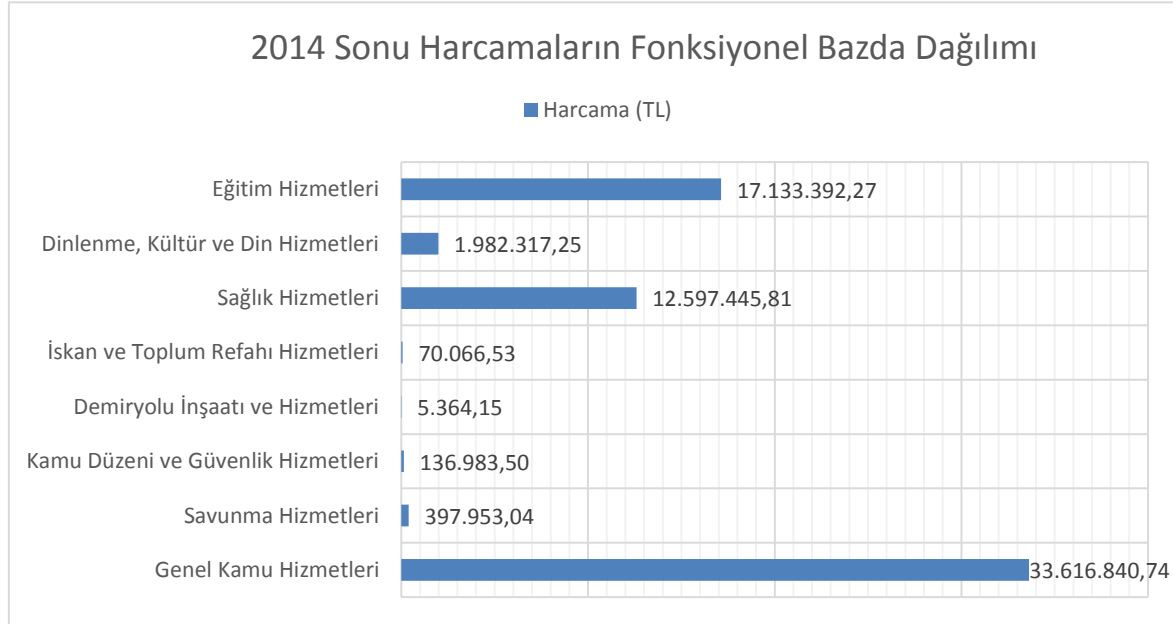

**1.4 Ana Mizan Dökümü(01.01.2014-31.12.2014)**

| Hesap Kodu | Hesap Adı  | Borç Tutarı    | Alacak Tutarı  | Borç Kalanı   | Alacak Kalanı |
|------------|--|----------------|----------------|---------------|---------------|
| 102        | BANKA HESABI   | 116.367.379,70 | 77.428.419,29  | 38.938.960,41 | 0.00          |
| 103        | VERİLEN ÇEKLER VE GÖNDERME EMİRLERİ HESABI (-)           | 68.878.419,29  | 68.878.419,29  | 0.00          | 0,00          |
| 120        | GELİRLERDEN ALACAKLAR HESABI                             | 68.037.261,23  | 68.037.261,23  | 0.00          | 0.00          |
| 140        | KİŞİLERDEN ALACAKLAR HESABI                              | 153.447,54     | 3.785,94       | 149.661,60    | 0.00          |
| 150        | İLK MADDE VE MALZEME HESABI                              | 10.470.159,83  | 0.00           | 10.470.159,83 | 0.00          |
| 160        | İS AVANS VE KREDİLERİ HESABI                             | 5.422.850,74   | 5.422.850,74   | 0,00          | 0.00          |
| 161        | PERSONEL AVANSLARI HESABI                                | 1.100,00       | 1.100,00       | 0.00          | 0.00          |
| 165        | MAHSUP DÖNEMİNE AKTARILAN AVANS VE KREDİLER HESABI       | 1.277.898,87   | 1.000.541,00   | 277.357,87    | 0.00          |
| 166        | PROJE ÖZEL HESABINDAN VERİLEN AVANS VE AKREDİFLER HESABI | 38.019,10      | 38.019,10      | 0.00          | 0.00          |
| 250        | ARAZİ VE ARSALAR HESABI                                  | 1.834.763,86   | 0.00           | 1.834.763,86  | 0.00          |
| 252        | BİNALAR HESABI   | 5.857.806,62   | 0.00           | 5.857.806,62  | 0.00          |
| 253        | TESİS, MAKİNE VE CİHAZLAR HESABI                         | 3.346.734,59   | 0.00           | 3.346.734,5   | 0.00          |
| 254        | TASITLAR HESABI  | 4.296.380,29   | 0.00           | 4.296.380,29  | 0.00          |
| 255        | DEMİRBAŞLAR HESABI                                       | 1.009.426,70   | 0.00           | 1.009.426,70  | 0.00          |
| 257        | BİRİKMİŞ AMORTİSMANLAR HESABI                            | 0.00           | 664.363,06     | 0.00          | 664.363,06    |
| 258        | YAPILMAKTA OLAN YATIRIMLAR HESABI                        | 61.093.105,50  | 0.00           | 61.093.105,50 | 0,00          |
| 330        | ALINAN DEPOZİTO VE TEMİNATLAR HESABI                     | 3.354,37       | 114.394,26     | 0.00          | 111.039,89    |
| 333        | EMANETLER HESABI   | 9.597.506,99   | 13.110.748,30  | 0.00          | 3.513.241,31  |
| 360        | ÖDENECEK VERGİ VE FONLAR HESABI                          | 5.765.200,38   | 7.350.729,04   | 0.00          | 1.585.528,66  |
| 361        | ÖDENECEK SOSYAL GÜVENLİK KESİNTİLERİ HESABI              | 2.182.250,64   | 2.221.696,52   | 0.00          | 39.445,88     |
| 500        | NET DEĞER HESABI   | 0,00           | 32.809.131,09  | 0,00          | 32.809.131,09 |
| 570        | GEÇMİŞ YILLAR OLUMLU FAALİYET SONUÇLARI HESABI           | 77.136.391,90  | 134.345.417,36 | 0,00          | 57.209.025,46 |
| 590        | DÖNEM OLUMLU FAALİYET SONUCU HESABI                      | 29.329.090,65  | 60.671.672,57  | 0,00          | 31.342.581,92 |
| 600        | GELİRLER HESABI  | 68.173.216,71  | 68.173.216,71  | 0,00          | 0,00          |
| 630        | GİDERLER HESABI  | 36.825.189,61  | 36.825.189,61  | 0             | 0,00          |
| 690        | FAALİYET SONUÇLARI HESABI                                | 68.167.771,53  | 68.167.771,53  | 0,00          | 0,00          |
| 800        | BÜTÇE GELİRLERİ HESABI                                   | 68.170.771,53  | 68.170.771,53  | 0,00          | 0,00          |
| 805        | GELİR YANSITMA HESABI                                    | 68.170.771,53  | 68.170.771,53  | 0,00          | 0,00          |



|               |                                      |                         |                         |                       |                       |
|---------------|--------------------------------------|-------------------------|-------------------------|-----------------------|-----------------------|
| 830           | BÜTÇE GIDERLERİ HESABI               | 65.940.363,29           | 65.940.363,29           | 0,00                  | 0,00                  |
| 835           | GIDER YANSITMA HESAPLARI             | 65.940.363,29           | 65.940.363,29           | 0,00                  | 0,00                  |
| 895           | BÜTÇE UYGULAMA SONUÇLARI HESABI      | 134.111.134,82          | 134.111.134,82          | 0,00                  | 0,00                  |
| 900           | GÖNDERİLECEK BÜTÇE ÖDENEKLERİ HESABI | 122.817.367,33          | 122.817.367,33          | 0,00                  | 0,00                  |
| 901           | BÜTÇE ÖDENEKLERİ HESABI              | 179.694.371,37          | 179.694.371,37          | 0,00                  | 0,00                  |
| 903           | KULLANILACAK ÖDENEKLER HESABI        | 0,00                    | 65.940.363,29           | 0,00                  | 65.940.363,29         |
| 905           | ÖDENEKLI GIDERLER HESABI             | 65.940.363,29           | 0,00                    | 65.940.363,29         | 0,00                  |
| 910           | TEMİNAT MEKTUPLARI HESABI            | 951.535,91              | 0,00                    | 951.535,91            | 0,00                  |
| 911           | TEMİNAT MEKTUPLARI EMANETLERİ HESABI | 0,00                    | 951.535,91              | 0,00                  | 951.535,91            |
| <b>TOPLAM</b> |                                      | <b>1.417.001.769,00</b> | <b>1.417.001.769,00</b> | <b>194.166.256,47</b> | <b>194.166.256,47</b> |

## B. PERFORMANS BİLGİLERİ GERÇEKLEŞMELERİ

### 1. Faaliyet ve Proje Bilgileri

2014 yılı için İl Özel İdare bütçesinden ayrılan ödeneklerle ve merkezi idare tarafından belirli bir hizmetin sunumu için tahsisli olarak İl Özel İdaresine gönderilen ödeneklerle yürütülen faaliyet ve projeler aşağıdaki gibidir.

#### 1.1 İl Özel İdaresi Dönem (01.01.2014-31.12. 2014) Raporu – Genel

| PROĞRAMDAKİ PROJE SAYISI | UYGULANAN PROJE SAYISI | TOPLAM PROJE TUTARI (TL) | 2013 YILI ÖDENEĞİ (TL) | DÖNEM SONU HARCAMA (TL) | NAKDİ GERÇEKL EŞME % | FİZİKİ GERÇEKLEŞME % |
|--------------------------|------------------------|--------------------------|------------------------|-------------------------|----------------------|----------------------|
| <b>99</b>                | <b>400</b>             | <b>10.604.706</b>        | <b>10.604.706</b>      | <b>7.301.960</b>        | <b>% 69</b>          | <b>% 374</b>         |

- Toplam Proje Tutarı : 10.604.706
- 2014 Yılı Ödeneği : 10.604.706
- Dönem Sonuna Kadar Yapılan Harcama : 7.301.960
- Parasal Gerçekleşme : % 69
- Fiziki Gerçekleşme : % 374
- Biten Proje Sayısı : 370
- Devam Eden Proje Sayısı : -
- İhale Aşamasındaki Proje Sayısı : -
- Başlanmayan Proje Sayısı : 30
- Başlanamama Nedenleri :

İl Özel İdaresinin 2014 yılı yatırım programında 99 adet proje bulunmakta olup Toplam proje ödeneği **10.604.706 TL**'dir. Ek programlarla birlikte **7.301.960 TL** harcama yapılarak 400 adet proje uygulanmıştır.

### PERFORMANS GERÇEKLEŞMELERİ

| KOD     | HEDEF- FAALİYET ADI  | HEDEFLenen | GERÇEKLEŞE N            | ÖDENEK TL | HARCAMA TL                          | FİZİKSEL GERÇEKLEŞ ME (%) |
|---------|--|------------|-------------------------|-----------|-------------------------------------|---------------------------|
| H.1.1   | 2014 sonuna kadar stabilizesi bozulmuş yollarımızın tamamına stabilize kaplama yapılacaktır.   |            |                         |           |                                     |                           |
| F.1.1   | Stabilize Kaplama  | 68 km      | 70 km                   | 493.235   | 802.941                             | 103                       |
| H.2.4   | 2014 yılı sonunda yollarımızda gerekli olan yerlerde yama, onarım, trafik işaret levhaları ve sanat yapısı çalışmaları yapılacaktır.                       |            |                         |           |                                     |                           |
| F.2.4.1 | 1.Kat Asfalt yapılması ve tüm bozuk yollarımız asfalt yama malzemesi ile onarılacaktır.  |            | 12,5 km 1kat, 7.852 ton |           | 1.kat 75.000 TL, Yama 1.242.971 TL. |                           |
| F.2.4.2 | Sanat yapıları yapılacaktır.   | 5 Adet     | 1 Adet                  | 70.000    | 21.000                              | 20                        |
| F.2.4.3 | Trafik Levhaları   |            |                         | 50.000    | 90.263                              | 180                       |
| F.2.4.4 | Büz boru Alımı   |            |                         | 50.000    | 143.986                             | 288                       |
| H.2.5   | 2014 yılı sonunda köy ve ünitelerimizin yaklaşık % 14'nün köy içi stabilizesi yapılacaktır   |            |                         |           |                                     |                           |
| F.2.5   | Köyüçü Stabilize   | 45         | 75                      | 275.000   | 454.546                             | 166                       |
| H.2.6   | Stratejik Plan döneminde makine parkında bulunan araçlarımız için gerekli olan yedek parça, bakım onarım ve akaryakıt ihtiyaçları karşılanacaktır          |            |                         |           |                                     |                           |
| F.2.6.1 | Yedek parça bakım onarım akaryakıt ve diğer giderleri  |            |                         | 2.300.000 | 3.152.571                           | 142                       |
|         | Greyderli Yol bakım  | 0          | 832 km                  | 0         | 2.080.000                           | 832                       |
| H.3.1   | 2014 yılı sonuna kadar, kuraklık ve diğer doğa şartlarından dolayı yetersiz duruma düşen köylerimizin tamamını yeterli ve sağlıklı içme suyuna kavuşturmak |            |                         |           |                                     |                           |
| F.3.1   | 2014 yılı sonuna kadar köylerimizin tamamını yeterli ve sağlıklı içme suyuna kavuşturmak   | 9 ünite    | 9 Ünite                 |           |                                     | 100                       |
| H.4.1   | 2014 yılı sonuna kadar içme suyu sorunu çözülen ünitelerimizin % 43'üne kanalizasyon şebekesini döşemek ve kanalizasyon bakım onarımı yapmak               |            |                         |           |                                     |                           |
| F.4.1   | 2014 yılı sonuna kadar içme suyu sorunu çözülen ünitelerimizin % 43'üne kanalizasyon şebekesini döşemek ve 4 tane ünitenin bakım ve onarımını yapmak       | 31 Ünite   | 31 Ünite                |           |                                     | 100                       |
| H.6.1   | 2014 yılı sonuna kadar, her yıl 3 adet yeni hayvan içme suyu göleti ve 3 adet hayvan içme suyu göleti bakım onarımı yapılacaktır                           |            |                         |           |                                     |                           |
| F.6.1   | 3 Adet Yeni HİS Göleti<br>3 Adet Bakım Onarım  | 6          | 6                       | 115.000   | 185.000                             | 100                       |

## 1.2 Hukuki İşlemler

| 2014 Yılı Hukuk Müşavirliği İşlemleri | 2014 Yılı  |
|---------------------------------------|------------|
| Kamulaştırma Davası                   | 34         |
| İşçi Alacağı davası                   | 48         |
| Kamulaştırmaz el atma davası          | 73         |
| İdari Dava                            | 11         |
| Tazminat davası                       | 6          |
| Yol Davaları                          | 7          |
| <b>Toplam Dava Dosya Sayısı</b>       | <b>179</b> |

## 1.3 Su ve Kanal Hizmetleri Müdürlüğü

Su ve Kanal Hizmetleri Müdürlüğü'nün 2014 yılı yatırım programında 56 adet projesi bulunmaktadır. Bu projelerin 24'si köy içme suları, 28'i ise Kanalizasyon ve Atıksu tesislerine aittir. Şubenin 2014 yılı bütçesindeki toplam proje ödeneği 1.620.000,00 TL dir. 31.12.2014 tarihi itibariyle **2.799.891,00 TL** kullanılmıştır.

- İlimizde bulunan 201 ünitenin 179'ü sulu, 8'i susuz ve 14 ünite yetersiz durumdadır.
- İçme suyu projeleri kapsamında; 24 köye sondaj yapılması işleri tamamlanmıştır.
- Kanalizasyon projeleri kapsamında; 20 köy 8 bağılı olmak üzere toplam 28 ünitenin altyapısı tamamlanmıştır.
- 2014 yılında 2 köy 3 bağılı(Yeniyapan, Evrentepe, Koçlar, Bozkaya, Yedigöz) olmak üzere toplam 5 ünitenin kanalizasyon altyapı ihale işlemleri tamamlanmıştır.(Ödeneği İller Bankası tarafından karşılanacak.)
- Atıksu tesisi(Foseptik) kapsamında ; 20 köy 1 bağılı olmak üzere toplam 21 ünitenin foseptik inşaatı ihale işlemleri tamamlanmıştır.

### 1.1.1. 2014 Yılı İçerisinde Gerçekleştirilen İçme Suyu ve Sondaj Projeleri

| İLÇESİ | İŞİN ADI               | ÖDENEK(TL)        | HARCAMA(TL)       | DURUMU      |
|--------|------------------------|-------------------|-------------------|-------------|
| Merkez | 24 köy Sondaj Yapım İş | 120.000,00        | 281.601,00        | Tamamlandı. |
|        | <b>TOPLAM</b>          | <b>120.000,00</b> | <b>281.601,00</b> |             |







- 2014 yılında toplam 9 köy ve bağlısına içmesuyu hattı döşenmiştir. Köylerin İçmesuyu hattı için **377.460,00 TL** kullanılmıştır.

- 2014 yılında toplam 87 köy ve bağlısına tesis geliştirme ve bakım onarım yapılmıştır. Köylerin tesis geliştirme ve bakım onarımı için **110.280,00 TL** kullanılmıştır.

-2014 yılında toplam 32 köy ve bağlısına kanalizasyon inşaatı yapılmıştır. Köylere yapılan kanalizasyon inşaatları için toplam **1.882.150,00 TL** kullanılmıştır.

- 2014 yılında toplam 47 köy ve bağlısına kanalizasyon bakım onarım yapılmıştır. Köylere yapılan kanalizasyon bakım onarım için toplam **148.400,00 TL** kullanılmıştır.

### 1.1.2. 2014 Yılında İlave Tesis Yapım ve Arıza için Verilen Boru Miktarı

| BORU TİPİ     | MİKTARI (Mt)  |
|---------------|---------------|
| PVC BORU      | 3.226         |
| HDPE BORU     | 13.059        |
| KORUGE BORU   | 4.968         |
| <b>TOPLAM</b> | <b>21.253</b> |

### 1.1.3. İlimize Ait İçme Suyu İcmal Tablosu

| İLÇESİ           | SUSUZ    |              |          |            | YETERSİZ  |              |          |            | SULU       |               |           |              |
|------------------|----------|--------------|----------|------------|-----------|--------------|----------|------------|------------|---------------|-----------|--------------|
|                  | KÖY      |              | BAĞLISI  |            | KÖY       |              | BAĞLISI  |            | KÖY        |               | BAĞLISI   |              |
|                  | Ad.      | Nüf.         | Ad.      | Nüf.       | Ad.       | Nüf.         | Ad.      | Nüf.       | Ad.        | Nüf.          | Ad.       | Nüf.         |
| MERKEZ İLÇESİ    | 0        | 0            | 0        | 0          | 4         | 1.355        | 2        | 165        | 48         | 10.628        | 22        | 1.319        |
| ELBEYLİ İLÇESİ   | 3        | 138          | 1        | 194        | 0         | 0            | 0        | 0          | 20         | 2.953         | 20        | 1.186        |
| MUSABEYLİ İLÇESİ | 3        | 1.259        | 0        | 0          | 7         | 1.654        | 1        | 83         | 36         | 8.861         | 10        | 816          |
| POLATELİ İLÇESİ  | 1        | 119          | 0        | 0          | 0         | 0            | 0        | 0          | 15         | 3.483         | 8         | 733          |
| <b>TOPLAM</b>    | <b>7</b> | <b>1.516</b> | <b>1</b> | <b>194</b> | <b>11</b> | <b>3.009</b> | <b>3</b> | <b>248</b> | <b>119</b> | <b>25.925</b> | <b>60</b> | <b>4.054</b> |

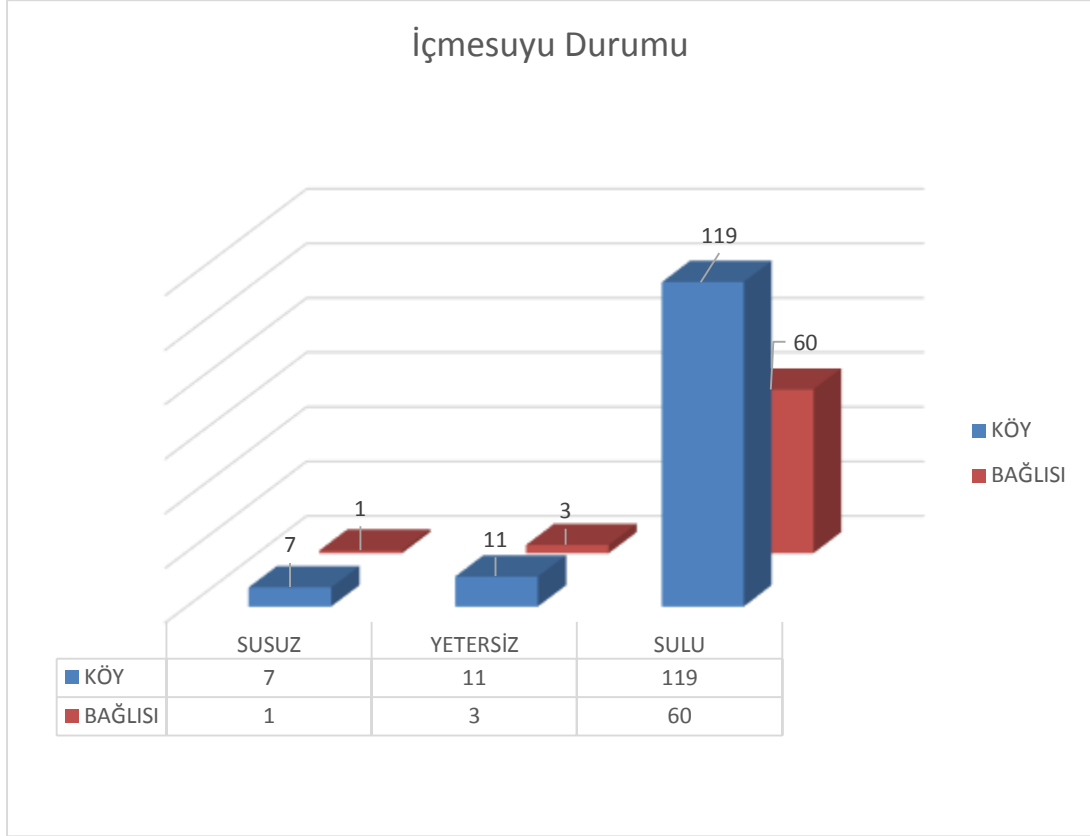

#### 1.1.4. KÖYDES Projesi Kapsamında Yapılan İçme Suyu Çalışmaları

KÖYDES Projesi kapsamında Merkez, Elbeyli, Musabeyli ve Polateli ilçeleri için 25 tane proje planlanmıştır. 24 tane proje tamamlanmış olup 1 projede devam etmektedir. Kurumumuza aşağıda detay tabloda verilen işler için toplam 847.917,25 TL KÖYDES'den ödenek tahsis edilmiş ve tamamlanan işler için 773.707,73TL harcanmıştır.

| İLÇESİ        | İŞİN ADI  | ÖDENEK(TL)        | HARCAMA(TL)       | DURUMU       |
|---------------|---|-------------------|-------------------|--------------|
| Merkez        | Gözkaya Köyü Sondaj Kuyusu Aç.                                    | 20.000,00         | 20.000,00         | Tamamlandı.  |
| Merkez        | Dölek Köyü Sondaj Kuyusu Aç.                                      | 18.000,00         | 18.000,00         | Tamamlandı.  |
| Merkez        | Gözkaya Köyü İçmesuyu Tesisi                                      | 61.965,49         | 61.965,49         | Tamamlandı.  |
| Merkez        | Gülbaba ve Hisar Köyleri İçmesuyu Tesisi                          | 72.734,26         | 72.734,26         | Tamamlandı.  |
| Elbeyli       | Akçağıl Köyü Sondaj Kuyusu Aç.                                    | 30.000,00         | 17.442,00         | Tamamlandı.  |
| Elbeyli       | Karaçağıl Köyü Sondaj Kuyusu Aç.                                  | 30.000,00         | 16.169,00         | Tamamlandı.  |
| Elbeyli       | Mercanlı Köyü Sondaj Kuyusu Aç.                                   | 40.000,00         | 16.716,00         | Tamamlandı.  |
| Elbeyli       | Beşiriye Köyü Sondaj Kuyusu Aç.                                   | 17.382,00         | 17.382,00         | Tamamlandı.  |
| Elbeyli       | Yenideğirmen Köyü Sondaj Kuyusu Aç.                               | 17.382,00         | 17.382,00         | Tamamlandı.  |
| Polateli      | Dümbüllü Köyü İçmesuyu Tesisi                                     | 23.010,00         | 23.010,00         | Tamamlandı.  |
| Polateli      | Yeniyapan-Koçlar Mzr.Terfi Hattı Yapım İşİ                        | 25.100,01         | 25.100,01         | Tamamlandı.  |
| Polateli      | Dümbüllü Köyü Sondaj Kuyusu Aç.                                   | 18.000,00         | 18.000,00         | Tamamlandı.  |
| Musabeyli     | Madenyolu ve Yk. Madenyolu Köyü Sondaj Kuyusu Açılması            | 21.500,00         | 21.500,00         | Tamamlandı.  |
| Musabeyli     | Sabanlı Köyü Terfi hattı, Depo Bakım onarımı                      | 22.977,27         | 26.344,12         | Tamamlandı.  |
| Musabeyli     | Fırlaklı-Seydolar Mezrası Sondaj çalışması, sondaj kuyu temizliği | 18.000,00         | 15.543,00         | Tamamlandı.  |
| Musabeyli     | Hasancalı Köyü Sondaj çalışması                                   | 21.000,00         | 18.492,00         | Tamamlandı.  |
| Musabeyli     | Şenlikçe Köyü İçmesuyu Depo Bakım ve Onarım ve Şebeke Yenileme    | 44.000,00         | 18.000,00         | Dev. Ediyor. |
| Musabeyli     | Körahmethöyüğü Köyü Kaptaj- İsale Hattı                           | 30.000,00         | 30.000,00         | Tamamlandı.  |
| Musabeyli     | Fericek Köyü İçmesuyu Tesisi                                      | 80.240,00         | 80.240,00         | Tamamlandı.  |
| Musabeyli     | Hüseyinoğlu Köyü İçmesuyu Tesisi                                  | 32.211,29         | 32.211,29         | Tamamlandı.  |
| Musabeyli     | Karbeyaz Köyü İçmesuyu Tesisi                                     | 45.194,00         | 45.194,00         | Tamamlandı.  |
| Musabeyli     | Koççağız Köyü İçmesuyu Tesisi                                     | 42.304,93         | 42.304,93         | Tamamlandı.  |
| Musabeyli     | Sabanlı Köyü İçmesuyu Tesisi                                      | 44.132,00         | 44.132,00         | Tamamlandı.  |
| Musabeyli     | Topallar Köyü İçmesuyu Tesisi                                     | 45.784,00         | 45.784,00         | Tamamlandı.  |
| Musabeyli     | Muhtelif Köy Bakım Onarım   | 27.000,00         | 30.061,20         | Başlanmadı.  |
| <b>TOPLAM</b> |   | <b>847.917,25</b> | <b>773.707,73</b> |              |







### 1.1.5. 2014 Yılı İçerisinde Gerçekleştirilen Kanalizasyon İnşaatı Projeleri

| İLÇESİ    | İŞİN ADI                                      | HARCAMA(TL) | DURUMU      |
|-----------|---|-------------|-------------|
| MERKEZ    | Tahtalı Köyü Kanalizasyon Yapım İşi           | 109.800,00  | Tamamlandı. |
| MERKEZ    | Demirişik Köyü Kanalizasyon Yapım İşi         | 75.000,00   | Tamamlandı. |
| MERKEZ    | Hacipoğlu Köyü Kanalizasyon Yapım İşi         | 39.000,00   | Tamamlandı. |
| MERKEZ    | Karaçavuş Köyü Kanalizasyon Yapım İşi         | 87.000,00   | Tamamlandı. |
| MERKEZ    | Karaçavuş-Elberen Mzr. Kanalizasyon Yapım İşi | 36.300,00   | Tamamlandı. |
| MERKEZ    | Kocabey- M.Ali Mzr. Kanalizasyon Yapım İşi    | 40.800,00   | Tamamlandı. |
| MERKEZ    | Güneşli Köyü Kanalizasyon Yapım İşi           | 48.000,00   | Tamamlandı. |
| MERKEZ    | Güneşli- Buğdaylı Mzr. Kanalizasyon Yapım İşi | 81.000,00   | Tamamlandı. |
| MERKEZ    | Mağaracık Köyü Kanalizasyon Yapım İşi         | 115.800,00  | Tamamlandı. |
| MUSABEYLİ | Aşağıkalecik Köyü Kanalizasyon Yapım İşi      | 60.000,00   | Tamamlandı. |

|               |   |                     |             |
|---------------|---|---------------------|-------------|
| MUSABEYLİ     | Koççağız Köyü Kanalizasyon Yapım İşi            | 54.000,00           | Tamamlandı. |
| MUSABEYLİ     | Sabanlı Köyü Kanalizasyon Yapım İşi             | 130.000,00          | Tamamlandı. |
| MUSABEYLİ     | Çayıraltı Köyü Kanalizasyon Yapım İşi           | 69.300,00           | Tamamlandı. |
| MUSABEYLİ     | Zeytinbağı Köyü Kanalizasyon Yapım İşi          | 70.200,00           | Tamamlandı. |
| MUSABEYLİ     | Dutluca Köyü Kanalizasyon Yapım İşi             | 59.400,00           | Tamamlandı. |
| MUSABEYLİ     | Kaynaklı Köyü Kanalizasyon Yapım İşi            | 64.200,00           | Tamamlandı. |
| MUSABEYLİ     | Haydarlar Köyü Kanalizasyon Yapım İşi           | 88.200,00           | Tamamlandı. |
| MUSABEYLİ     | Dorucak Köyü Kanalizasyon Yapım İşi             | 112.800,00          | Tamamlandı. |
| MUSABEYLİ     | Dorucak-Boğazkerim Mzr. Kanalizasyon Yapım İşi  | 57.400,00           | Tamamlandı. |
| MUSABEYLİ     | Bozkaya Köyü Kanalizasyon Yapım İşi             | 100.350,00          | Tamamlandı. |
| MUSABEYLİ     | Yuvabaşı Köyü Kanalizasyon Yapım İşi            | 121.400,00          | Tamamlandı. |
| POLATELİ      | Dümbüllü Köyü Kanalizasyon Yapım İşi            | 43.800,00           | Tamamlandı. |
| POLATELİ      | Dümbüllü Yeniyapan Mzr. Kanalizasyon Yapım İşi  | 3.300,00            | Tamamlandı. |
| POLATELİ      | Dümbüllü Tekdam Mzr. Kanalizasyon Yapım İşi     | 16.800,00           | Tamamlandı. |
| POLATELİ      | Dümbüllü Yeniköy Mzr. Kanalizasyon Yapım İşi    | 10.200,00           | Tamamlandı. |
| POLATELİ      | Ürünlü Köyü Kanalizasyon Yapım İşi              | 112.500,00          | Tamamlandı. |
| POLATELİ      | Yeniyurt Köyü Kanalizasyon Yapım İşi            | 42.000,00           | Tamamlandı. |
| POLATELİ      | Yeniyurt- Karacurun Mzr. Kanalizasyon Yapım İşi | 33.600,00           | Tamamlandı. |
| <b>TOPLAM</b> |   | <b>1.882.150,00</b> |             |





**1.1.6. İlimize Ait Atık Su Envanter Tablosu**

| İlçesi        | Köy ve Bağlı Sayısı | Kanalizasyonu Olan Köy ve Bağlı Sayısı |
|---------------|---------------------|--|
| Merkez        | 76                  | 48                                     |
| Elbeyli       | 44                  | 27                                     |
| Musabeyli     | 57                  | 28                                     |
| Polateli      | 24                  | 14                                     |
| <b>TOPLAM</b> | <b>201</b>          | <b>117</b>                             |

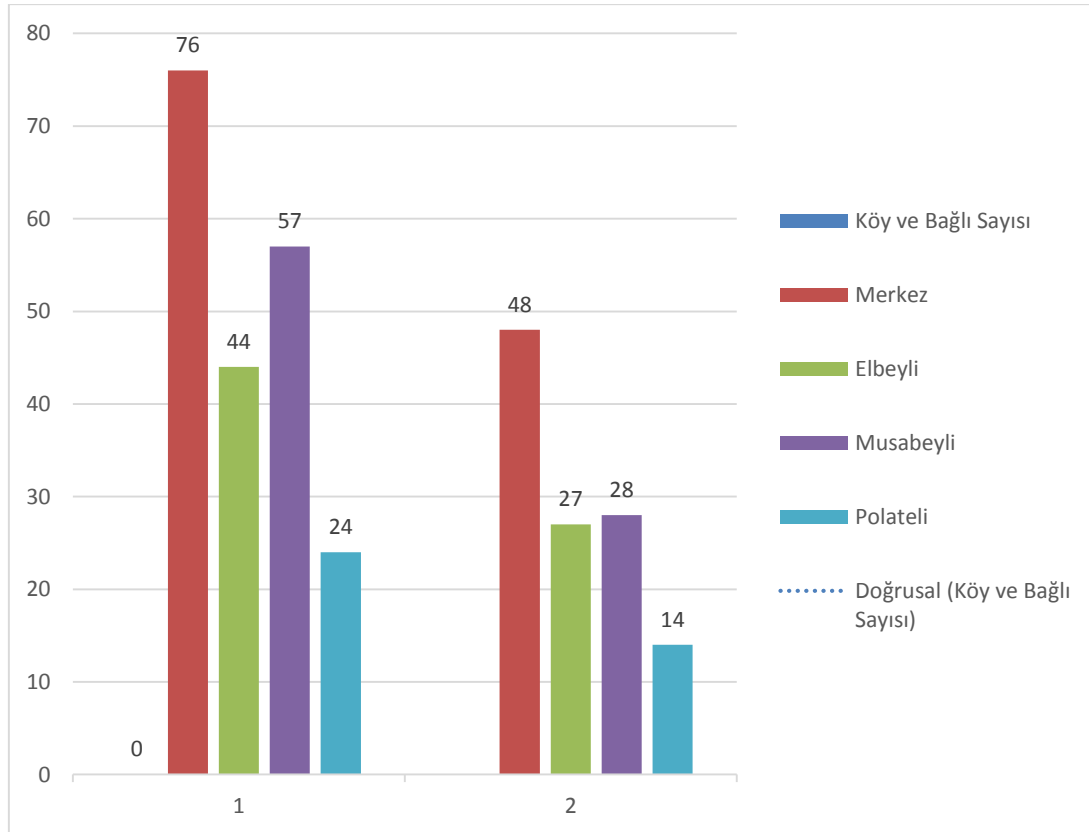

Kanalizasyon sistemi olan ünitelerimizin altyapısı

- 35 ünite Tarım Reformu,
- 8 ünite İller Bankası,
- 3 ünite İpekyolu ve Kalkınma Ajansı,
- 71 ünitesi Özel İdare tarafından yapılmıştır.

Toplamda 117 adet köy ve bağlımızın kanalizasyon şebekesi bulunmaktadır.

Su ve Kanal Hizmetleri Müdürlüğü 2014 yılı Bütçesinden İçme Suyu Tesisi Yapım Giderleri için 769.341,00 TL , Kanalizasyon Tesisi Yapım Giderleri için 2.030.550,00 TL olmak üzere toplam **2.799.891,00 TL** harcanmıştır.

KÖYDES 2014 yılı Bütçesinden İçmesuyu Tesisi Yapım Giderleri için **773.707,73 TL** harcanmıştır.

#### ***1.4 Yol ve Ulaşım Hizmetleri Müdürlüğü***

Yol ve Ulaşım Hizmetleri Müdürlüğünün 2014 yılı yatırım programında yer alan projeleri köy içi stabilize yapım işi, Stabilize kaplama, Yol Onarım, sanat yapıları, Köy Yolları için büz boru alımı işi olmak üzere 81 adet 8.532.941.56 TL tutarı ile proje planlanmıştır. Ek yatırım programları ile birlikte toplam 381 proje sayısına ulaşılmış, bunların 352'si tamamlanmış, 29 projeye ise başlanamamıştır. Yol projeleri ile 70 km Stabilize kaplama, 75 km köy içi stabilize, 11,5 km 1.kat asfalt kaplama- 1 ad. Menfez, 833 km Greyderli Bakım- 95 km Dozerli Bakım,- 1.542 m Büz boru dökümü – 7.852 Ton Yama malzemesi ile muhtelif köylere yama yapılmıştır.

Yolu olmayan köy ve ünitemiz bulunmamaktadır. Köy yol ağımız **978 km** olup; bu yolların **532 km'** si asfalt, **415 km'** si stabilize ve **31 km'** si de tesviyedir.

- Ayrıca ihtiyaç doğrultusunda iş makinelerimiz köylerdeki arazi yollarında çalışmalarını sürdürmektedirler.

### 1.4.1 Yol Envanter Bilgileri

| İLÇESİ     | YOL NİTELİĞİ  | İL TOPLAMINDA YOL UZUNLUKLARI (KM) |           |            |            |            |       |            |
|------------|---------------|------------------------------------|-----------|------------|------------|------------|-------|------------|
|            |               | Ham yol                            | Tesviye   | Stabilize  | Asfalt     | Parke Taşı | Beton | Toplam     |
| MERKEZ     | 1. DERECE     |                                    |           | 90         | 192        |            |       | 282        |
|            | 2. DERECE     |                                    | 10        |            |            |            |       | 10         |
|            | KÖY İÇİ YOL   |                                    |           | 42         | 7          |            |       | 49         |
| ELBEYLİ    | 1. DERECE     |                                    |           | 46.5       | 100        |            |       | 146.5      |
|            | 2. DERECE     |                                    | 11        |            |            |            |       | 11         |
|            | KÖY İÇİ YOL   |                                    |           | 19.2       | 4.3        |            |       | 23.5       |
| MUSABEYLİ  | 1. DERECE     |                                    |           | 114.8      | 133.2      |            |       | 248        |
|            | 2. DERECE     |                                    | 8         |            |            |            |       | 8          |
|            | KÖY İÇİ YOL   |                                    |           | 32.9       | 13.1       |            |       | 46         |
| POLATELİ   | 1. DERECE     |                                    |           | 54.2       | 75.3       |            |       | 129.5      |
|            | 2. DERECE     |                                    | 2         |            |            |            |       | 2          |
|            | KÖY İÇİ YOL   |                                    |           | 15.4       | 7.1        |            |       | 22.5       |
| İL TOPLAMI | 1. DERECE     |                                    |           | 305.5      | 500.5      |            |       | 806        |
|            | 2. DERECE     |                                    | 31        |            |            |            |       | 31         |
|            | KÖY İÇİ YOL   |                                    |           | 109.5      | 31.5       |            |       | 141        |
|            | <b>TOPLAM</b> |                                    | <b>31</b> | <b>415</b> | <b>532</b> |            |       | <b>978</b> |

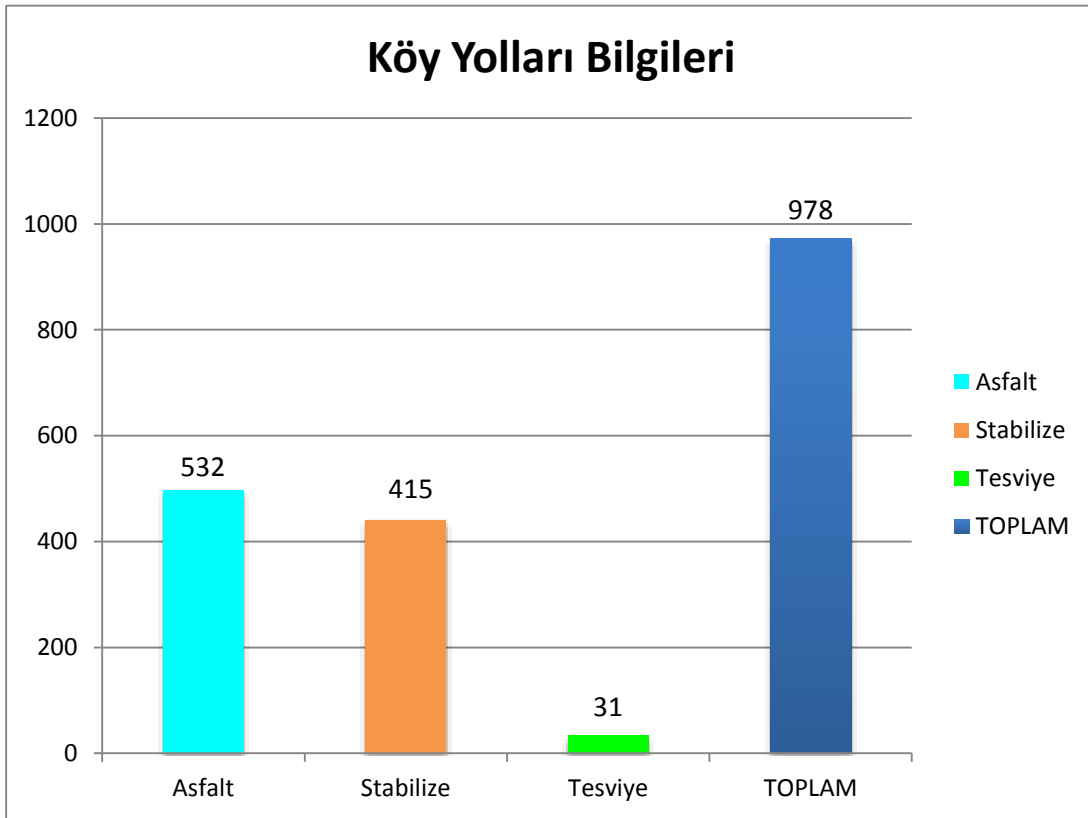

### 1.4.2 Stabilize Çalışmaları

#### 1.4.2.1 Stabilize Kaplama

| SIRA                           | İLÇESİ    | İŞİN ADI                                    | PRĞ.      | EK PRĞ.   | TOPL. PRĞ. | UYG.      | HARCAMA TL        | İŞ ADEDİ  | DURUMU |
|--------------------------------|-----------|---|-----------|-----------|------------|-----------|-------------------|-----------|--------|
| <b>STABLİZE KAPLAMA</b>        |           |   |           |           |            |           |                   |           |        |
| 1                              | MERKEZ    | Kuskunkıran-Topdağı-Ky.İlt.                 | 3         |           | 3          | 3         | 34,412            | 1         | Bitti  |
| 2                              | MERKEZ    | Kilis İmar Sın.-Çukuroba-Polateli İlçe Sın. | 6         |           | 6          | 6         | 68,824            | 1         | Bitti  |
| 3                              | MERKEZ    | Dy.İlt.-Küçük Konak-Uzunlu                  | 4         |           | 4          | 4         | 45,882            | 1         | Bitti  |
| 4                              | MERKEZ    | Duruca Ky.İlt.-Doğançay                     | 2         |           | 2          | 2         | 22,941            | 1         | Bitti  |
| 5                              | MERKEZ    | Kilis İmar Sın.-Arpakesmez                  | 6         |           | 6          | 6         | 68,824            | 1         | Bitti  |
| 6                              | MERKEZ    | Dy.İlt.-Bayramlı                            | 1         |           | 1          | 1         | 11,471            | 1         | Bitti  |
| 7                              | ELBEYLİ   | Turanlı-Karacurun Ky.İlt.-Kurutepe          | 6         |           | 6          | 6         | 68,824            | 1         | Bitti  |
| 8                              | ELBEYLİ   | Günece-Yenideğirmen                         |           | 3         | 3          | 3         | 34,411.77         | 1         | Bitti  |
| 9                              | ELBEYLİ   | Taşlıbakar-Sağlıcak                         | 4         |           | 4          | 4         | 45,882            | 1         | Bitti  |
| 10                             | MUSABEYLİ | Kurtaran Ky.İlt.-Balikli                    | 5         |           | 5          | 5         | 57,353            | 1         | Bitti  |
| 11                             | MUSABEYLİ | Hüseyinoğlu-Gövceli                         | 1         |           | 1          | 1         | 11,471            | 1         | Bitti  |
| 12                             | POLATELİ  | Karacurun-Hizolar                           | 2         |           | 2          | 2         | 22,941            | 1         | Bitti  |
| 13                             | POLATELİ  | Söğütlü-Kızılgöl                            | 1         | 1         | 2          | 2         | 22,941            | 1         | Bitti  |
| 14                             | POLATELİ  | Kızılgöl-Eylen                              |           | 3         | 3          | 3         | 34,412            | 1         | Bitti  |
| 15                             | POLATELİ  | Dy.İlt.-Tekdam                              | 2         |           | 2          | 2         | 22,941            | 1         | Bitti  |
| 16                             | MERKEZ    | Duruca-Akdilek                              |           | 2         | 2          | 2         | 22,941            | 1         | Bitti  |
| 17                             | MERKEZ    | Akıncı-Ardıçlı                              |           | 4         | 4          | 4         | 45,882            | 1         | Bitti  |
| 18                             | MERKEZ    | Dy. İlt.-Akıncı                             |           | 3         | 3          | 3         | 34,412            | 1         | Bitti  |
| 19                             | MERKEZ    | Acar-Kilis İmar Sın.                        |           | 5         | 5          | 5         | 57,353            | 1         | Bitti  |
| 20                             | MUSABEYLİ | Yedigöz                                     |           | 3         | 3          | 3         | 34,412            | 1         | Bitti  |
| 21                             | MUSABEYLİ | Topallar                                    |           | 2         | 2          | 2         | 22,941            | 1         | Bitti  |
| 22                             | MERKEZ    | Mısırcık                                    |           | 1         | 1          | 1         | 11,471            | 1         | Bitti  |
| <b>STABLİZE KAPLAMA TOPLAM</b> |           |   | <b>43</b> | <b>27</b> | <b>70</b>  | <b>70</b> | <b>802,941.30</b> | <b>22</b> |        |



## 1.4.2.2 Köyüçü Stabilize Kaplama

| Z. S.                    | İLÇESİ    | İŞİN ADI              | PR. G.    | EK PR. G. | TOPL. PRG. | UYG.      | HARCAMA TL        | İŞ AD.    | DURUMU |
|--------------------------|-----------|-----------------------|-----------|-----------|------------|-----------|-------------------|-----------|--------|
| <b>KÖY İÇİ STABİLİZE</b> |           |                       |           |           |            |           |                   |           |        |
| 1                        | MERKEZ    | GÜLBABA               | 3         |           | 3          | 3         | 18,181.83         | 1         | Bitti  |
| 2                        | MERKEZ    | KARAÇAVUŞ             | 2         |           | 2          | 2         | 12,121.22         | 1         | Bitti  |
| 3                        | MERKEZ    | DELİOSMAN             | 2         |           | 2          | 2         | 12,121.22         | 1         | Bitti  |
| 4                        | MERKEZ    | TAHTALI               |           | 2         | 2          | 2         | 12,121.22         | 1         | Bitti  |
| 5                        | MERKEZ    | DOĞANÇAY              |           | 1         | 1          | 1         | 6,060.61          | 1         | Bitti  |
| 6                        | MERKEZ    | DEMİRİŞİK             |           | 3         | 3          | 3         | 18,181.83         | 1         | Bitti  |
| 7                        | MERKEZ    | HACİPOĞLU             |           | 2         | 2          | 2         | 12,121.22         | 1         | Bitti  |
| 8                        | MERKEZ    | SÜNGÜTEPE             |           | 3         | 3          | 3         | 18,181.83         | 1         | Bitti  |
| 9                        | MERKEZ    | AKÇABAĞLAR            | 2         |           | 2          | 2         | 12,121.22         | 1         | Bitti  |
| 10                       | MERKEZ    | UZUNLU                | 2         |           | 2          | 2         | 12,121.22         | 1         | Bitti  |
| 11                       | MERKEZ    | ALATEPE               | 1         |           | 1          | 1         | 6,060.61          | 1         | Bitti  |
| 12                       | MERKEZ    | GÖKTAŞ                | 2         |           | 2          | 2         | 12,121.22         | 1         | Bitti  |
| 13                       | MERKEZ    | MAĞARACIK             |           | 2         | 2          | 2         | 12,121.22         | 1         | Bitti  |
| 14                       | MERKEZ    | GÜNEŞLİ               |           | 1         | 1          | 1         | 6,060.61          | 1         | Bitti  |
| 15                       | MERKEZ    | GÜNEŞL-IBUĞDAYLI      |           | 1         | 1          | 1         | 6,060.61          | 1         | Bitti  |
| 16                       | MUSABEYLİ | KIZILKENT-ORTAOBA     | 1         |           | 1          | 1         | 6,060.61          | 1         | Bitti  |
| 17                       | MUSABEYLİ | HAYDARLAR             | 1         |           | 1          | 1         | 6,060.61          | 1         | Bitti  |
| 18                       | MUSABEYLİ | YEDİGÖZ               | 3         |           | 3          | 3         | 18,181.83         | 1         | Bitti  |
| 19                       | MUSABEYLİ | SABANLI               | 2         |           | 2          | 2         | 12,121.22         | 1         | Bitti  |
| 20                       | MUSABEYLİ | GÖKMUSA               | 1         |           | 1          | 1         | 6,060.61          | 1         | Bitti  |
| 21                       | MUSABEYLİ | YEŞİLOBA              | 1         |           | 1          | 1         | 6,060.61          | 1         | Bitti  |
| 22                       | MUSABEYLİ | KOÇÇAĞIZ              | 2         |           | 2          | 2         | 12,121.22         | 1         | Bitti  |
| 23                       | MUSABEYLİ | AŞAĞIKALECİK          | 2         |           | 2          | 2         | 12,121.22         | 1         | Bitti  |
| 24                       | MUSABEYLİ | KOLPINAR              | 1         |           | 1          | 1         | 6,060.61          | 1         | Bitti  |
| 25                       | MUSABEYLİ | DELİFAKIKARADUT       | 2         |           | 2          | 2         | 12,121.22         | 1         | Bitti  |
| 26                       | MUSABEYLİ | KURTARAN              |           | 1         | 1          | 1         | 6,060.61          | 1         | Bitti  |
| 27                       | MUSABEYLİ | FERİCEK-TATGEMRİĞİ    |           | 1         | 1          | 1         | 6,060.61          | 1         | Bitti  |
| 28                       | MUSABEYLİ | YK. BADENLİ           |           | 1         | 1          | 1         | 6,060.61          | 1         | Bitti  |
| 29                       | MUSABEYLİ | ZEYTİNBAĞI            |           | 1         | 1          | 1         | 6,060.61          | 1         | Bitti  |
| 30                       | MUSABEYLİ | ÇAYIRALTI             |           | 2         | 2          | 2         | 12,121.22         | 1         | Bitti  |
| 31                       | MUSABEYLİ | BOZKAYA               | 2         |           | 2          | 2         | 12,121.22         | 1         | Bitti  |
| 32                       | MUSABEYLİ | KÖRAHMETHÖYÜĞÜ        | 1         |           | 1          | 1         | 6,060.61          | 1         | Bitti  |
| 33                       | MUSABEYLİ | KÖRAHMETHÖYÜĞÜ-ÇAKMAK |           | 1         | 1          | 1         | 6,060.61          | 1         | Bitti  |
| 34                       | MUSABEYLİ | ÇINAR                 | 2         | 1         | 3          | 3         | 18,181.83         | 1         | Bitti  |
| 35                       | MUSABEYLİ | KAYNAKLI              |           | 2         | 2          | 2         | 12,121.22         | 1         | Bitti  |
| 36                       | MUSABEYLİ | DUTLUCA               |           | 1         | 1          | 1         | 6,060.61          | 1         | Bitti  |
| 37                       | MUSABEYLİ | YUVABAŞI              |           | 3         | 3          | 3         | 18,181.83         | 1         | Bitti  |
| 38                       | POLATELİ  | BEKTAŞOĞLU            | 3         |           | 3          | 3         | 18,181.83         | 1         | Bitti  |
| 39                       | POLATELİ  | EYLEN                 | 2         |           | 2          | 2         | 12,121.22         | 1         | Bitti  |
| 40                       | POLATELİ  | KIZILGÖL              | 1         |           | 1          | 1         | 6,060.61          | 1         | Bitti  |
| 41                       | POLATELİ  | ÜRÜNLÜ                | 2         |           | 2          | 2         | 12,121.22         | 1         | Bitti  |
| 42                       | POLATELİ  | YENİYURT              | 1         |           | 1          | 1         | 6,060.61          | 1         | Bitti  |
| 43                       | POLATELİ  | YENİYURT-KARACURUN    | 1         |           | 1          | 1         | 6,060.61          | 1         | Bitti  |
| 44                       | POLATELİ  | GÜVENLİ-HÖYÜKLÜ       |           | 1         | 1          | 1         | 6,060.61          | 1         | Bitti  |
| <b>TOPLAM</b>            |           |                       | <b>45</b> | <b>30</b> | <b>75</b>  | <b>75</b> | <b>454,545.75</b> | <b>44</b> |        |





### 1.4.3 1.Kat Asfalt Kaplama

| SIRA NO                      | İLÇESİ    | İŞİN ADI                          | PR<br>Ğ.  | EK<br>PR<br>Ğ. | TOP<br>L.<br>PRĞ. | UY<br>G.    | ÖDENEK<br>TL.  | HARC<br>AMA<br>TL | DURUM<br>U   |
|------------------------------|-----------|-----------------------------------|-----------|----------------|-------------------|-------------|----------------|-------------------|--------------|
| <b>1. KAT ASFALT KAPLAMA</b> |           |                                   |           |                |                   |             |                |                   |              |
| 1                            | MERKEZ    | Dy. İlt.- Çörten                  | 2         |                | 2                 | 0.5         | 100,000        | 25,000            | <b>Bitti</b> |
| 2                            | MERKEZ    | Dy.İlt.-Bayramlı                  | 1         |                | 1                 | 1           | 50,000         | 50,000            | <b>Bitti</b> |
| 3                            | MERKEZ    | Bozcayazı-Dölek- Elbeyli İlçe Sın | 4         |                | 4                 | 3           | 200,000        | 0                 | <b>Bitti</b> |
| 4                            | MERKEZ    | Dy.İlt.-Küçükkonak-Uzunlu         | 2         | 1              | 3                 | 3           | 150,000        | 0                 | <b>Bitti</b> |
| 5                            | ELBEYLİ   | Solakdeğirmeni-Merkez İlçe Sın.   | 1         |                | 1                 | 1           | 50,000         | 0                 | <b>Bitti</b> |
| 6                            | MUSABEYLİ | Körahmethüyükü-Bozkaya            | 3         |                | 3                 | 1           | 150,000        | 0                 | <b>Bitti</b> |
| 7                            | POLATELİ  | Ömercik-Karamelik                 | 3         |                | 3                 | 3           | 150,000        | 0                 | <b>Bitti</b> |
| <b>1. KAT ASFALT TOPLAMI</b> |           |                                   | <b>16</b> | <b>1</b>       | <b>17</b>         | <b>12.5</b> | <b>850,000</b> | <b>75,000</b>     |              |

## 1.4.4 Dozerli Bakım

| SIRA NO | İLÇESİ    | İŞİN ADI                    | BAŞLAM<br>BİTİŞ<br>TARİHİ | TOPL.<br>PRĞ. | UYG.      | HARCAMA<br>TL  | DURUMU |
|---------|-----------|-----------------------------|---------------------------|---------------|-----------|----------------|--------|
|         |           | <b>DOZERLİ BAKIM</b>        |                           |               |           |                |        |
| 1       | MERKEZ    | ÇUKUROBA                    | 2014                      | 3             | 3         | 13,500         | Bitti  |
| 2       | MERKEZ    | KUSKUNKIRAN                 | 2014                      | 3             | 3         | 13,500         | Bitti  |
| 3       | MUSABEYLİ | HACILAR                     | 2014                      | 12            | 12        | 54,000         | Bitti  |
| 4       | MUSABEYLİ | YEDİGÖZ                     | 2014                      | 4             | 4         | 18,000         | Bitti  |
| 5       | MUSABEYLİ | AĞCAKENT                    | 2014                      | 16            | 16        | 72,000         | Bitti  |
| 6       | MUSABEYLİ | KÖRAHMETHÖYÜĞÜ -<br>ÇAKMAK  | 2014                      | 2             | 2         | 9,000          | Bitti  |
| 7       | MUSABEYLİ | KÖRAHMETHÖYÜĞÜ -<br>KOCALAR | 2014                      | 1             | 1         | 4,500          | Bitti  |
| 8       | MUSABEYLİ | KOÇCAĞIZ                    | 2014                      | 1             | 1         | 4,500          | Bitti  |
| 9       | MUSABEYLİ | GÖZLÜCE                     | 2014                      | 1             | 1         | 4,500          | Bitti  |
| 10      | MUSABEYLİ | SABANLI                     | 2014                      | 1             | 1         | 4,500          | Bitti  |
| 11      | MERKEZ    | CERİTLER                    | 2014                      | 2             | 2         | 9,000          | Bitti  |
| 12      | MERKEZ    | ALATEPE                     | 2014                      | 2             | 2         | 9,000          | Bitti  |
| 13      | POLATELİ  | POLATBEY                    | 2014                      | 2             | 2         | 9,000          | Bitti  |
| 14      | MUSABEYLİ | KURTARAN                    | 2014                      | 8             | 8         | 36,000         | Bitti  |
| 15      | MERKEZ    | UZUNLU                      | 2014                      | 5             | 5         | 22,500         | Bitti  |
| 16      | MUSABEYLİ | DORUCAK                     | 2014                      | 3             | 3         | 13,500         | Bitti  |
| 17      | MERKEZ    | MAĞARACIK                   | 2014                      | 5             | 5         | 22,500         | Bitti  |
| 18      | MUSABEYLİ | ÜÇPINAR                     | 2014                      | 3             | 3         | 13,500         | Bitti  |
| 19      | ELBEYLİ   | YENİDEĞİRMEN                | 2014                      | 3             | 3         | 13,500         | Bitti  |
| 20      | POLATELİ  | BAĞARASI                    | 2014                      | 8             | 8         | 36,000         | Bitti  |
| 21      | POLATELİ  | SÖĞÜTLÜ                     | 2014                      | 3             | 3         | 13,500         | Bitti  |
| 22      | MUSABEYLİ | FIRLAKLI-SEYDİRHANLI        | 2014                      | 3             | 3         | 13,500         | Bitti  |
| 23      | MERKEZ    | MISIRCIK                    | 2014                      | 1             | 1         | 4,500          | Bitti  |
| 24      | MERKEZ    | MISIRCIK-KÇ.MISIRCIK        | 2014                      | 3             | 3         | 13,500         | Bitti  |
|         |           | <b>DOZERLİ BAKIM</b>        |                           | <b>95</b>     | <b>95</b> | <b>427,500</b> |        |

### 1.4.5 Harabe Temizleme İşleri

| SIRA NO | İLÇESİ                          | İŞİN ADI             | EK PRĞ.   | UYG.      | HARCAMA TL  | İŞ ADEDİ  | DURUMU |
|---------|---------------------------------|----------------------|-----------|-----------|-------------|-----------|--------|
|         | <b>KÖY HARABE TEMİZLEME İŞİ</b> |                      |           |           |             |           |        |
| 1       | Polateli                        | Yeniyurt             | 1         | 1         | 0           | 1         | Bitti  |
| 2       | Polateli                        | Yeniyurt-Karacurun   | 1         | 1         | 0           | 1         | Bitti  |
| 3       | Polateli                        | Söğütlü              | 1         | 1         | 0           | 1         | Bitti  |
| 4       | Elbeyli                         | Geçerli-Bitkiran     | 1         | 1         | 0           | 1         | Bitti  |
| 5       | Polateli                        | Dümbüllü-Yeniköy     | 1         | 1         | 0           | 1         | Bitti  |
| 6       | Musabeyli                       | Tokaçgemriği         | 1         | 1         | 0           | 1         | Bitti  |
| 7       | Merkez                          | Gümüşsuyu            | 1         | 1         | 0           | 1         | Bitti  |
| 8       | Merkez                          | Çörten               | 1         | 1         | 0           | 1         | Bitti  |
| 9       | Merkez                          | Çörten-Bayramlı      | 1         | 1         | 0           | 1         | Bitti  |
| 10      | Elbeyli                         | Çangallı             | 1         | 1         | 0           | 1         | Bitti  |
| 11      | Elbeyli                         | Aş. Beylerbeyi       | 1         | 1         | 0           | 1         | Bitti  |
| 12      | Elbeyli                         | Çıldıroba            | 1         | 1         | 0           | 1         | Bitti  |
| 13      | Merkez                          | Kuzuini              | 1         | 1         | 0           | 1         | Bitti  |
| 14      | Merkez                          | Karacaören           | 1         | 1         | 0           | 1         | Bitti  |
| 15      | Merkez                          | Duruca               | 1         | 1         | 0           | 1         | Bitti  |
| 16      | Merkez                          | Ceritler             | 1         | 1         | 0           | 1         | Bitti  |
| 17      | Musabeyli                       | Fırlaklı-Seydirhanlı | 1         | 1         | 0           | 1         | Bitti  |
| 18      | Musabeyli                       | Geçitboyu            | 1         | 1         | 0           | 1         | Bitti  |
| 19      | Merkez                          | Mağaracık            | 1         | 1         | 0           | 1         | Bitti  |
| 20      | Elbeyli                         | Kılcan               | 1         | 1         | 0           | 1         | Bitti  |
| 21      | Elbeyli                         | Çıldıroba-Kç.Bıykır  | 1         | 1         | 0           | 1         | Bitti  |
| 22      | Merkez                          | Süngütepe            | 1         | 1         | 0           | 1         | Bitti  |
|         | <b>KÖY HARABE TEMİZLEME İŞİ</b> |                      | <b>22</b> | <b>22</b> | <b>0.00</b> | <b>22</b> |        |



### 1.4.6 Greyderli Bakım

#### Merkez İlçe

| SIRA NO | İLÇESİ                 | İŞİN ADI  | UYG . | HARCAMA TL | İŞ ADETI | DURUM U |
|---------|------------------------|---|-------|------------|----------|---------|
|         | <b>GREYDERLİ BAKIM</b> |   |       |            |          |         |
| 1       | MERKEZ                 | Kilis imar sın.-Çukuroba-Küçük mh.-Polateli ilçe sınırı.  | 10    | 25,000     | 1        | Bitti   |
| 2       | MERKEZ                 | Çukuroba Ky. İlt.-Tamburalı                               | 4     | 10,000     | 1        | Bitti   |
| 3       | MERKEZ                 | Tamburalı Ky. İlt.-Başmağara                              | 2     | 5,000      | 1        | Bitti   |
| 4       | MERKEZ                 | Küçük mh.-Kuskunkıran                                     | 1     | 2,500      | 1        | Bitti   |
| 5       | MERKEZ                 | Kilis imar sın.-Topdağı-Uzunlu                            | 12    | 30,000     | 1        | Bitti   |
| 6       | MERKEZ                 | Kuskunkıran-Topdağı Ky.İlt.                               | 3     | 7,500      | 1        | Bitti   |
| 7       | MERKEZ                 | Acar-Topdağı  | 3     | 7,500      | 1        | Bitti   |
| 8       | MERKEZ                 | Arpakesmez-Akıncı   | 3     | 7,500      | 1        | Bitti   |
| 9       | MERKEZ                 | Uzunlu-Narlıca-Alatepe                                    | 3     | 7,500      | 1        | Bitti   |
| 10      | MERKEZ                 | Hizolar-Alatepe Ky. İlt.                                  | 1     | 2,500      | 1        | Bitti   |
| 11      | MERKEZ                 | Alatepe-Uzunlu ky.ilt                                     | 1     | 2,500      | 1        | Bitti   |
| 12      | MERKEZ                 | Dy.İlt.-Beşikkaya-Acar                                    | 4     | 10,000     | 1        | Bitti   |
| 13      | MERKEZ                 | Dy.İlt.-Küplüce-Uzunlu-Polateli ilçesi sın.               | 7     | 17,500     | 1        | Bitti   |
| 14      | MERKEZ                 | Uzunlu-Konak Ky.İlt.                                      | 2     | 5,000      | 1        | Bitti   |
| 15      | MERKEZ                 | Dy.İlt.-Gençtepe-Karamelik-B.Konak-K.Konak-Dy.İlt.        | 8     | 20,000     | 1        | Bitti   |
| 16      | MERKEZ                 | Karamelik-Güvenli   | 3     | 7,500      | 1        | Bitti   |
| 17      | MERKEZ                 | Dy.İlt.-Bayramlı-Karamelik                                | 4     | 10,000     | 1        | Bitti   |
| 18      | MERKEZ                 | Dy.İlt.-Gümüşsuyu-Kürtüncük-Güvenli                       | 6     | 15,000     | 1        | Bitti   |
| 19      | MERKEZ                 | Mısırcık-Kürtüncük  | 3     | 7,500      | 1        | Bitti   |
| 20      | MERKEZ                 | Dy.İlt.-Mısırcık-KüçükMısırcık-Höyük-Polateli ilçe sın.   | 8     | 20,000     | 1        | Bitti   |
| 21      | MERKEZ                 | Kç.Mısırcık-Gaziantep İl Sın.                             | 1     | 2,500      | 1        | Bitti   |
| 22      | MERKEZ                 | Dy.İlt.-Çörten  | 2     | 5,000      | 1        | Bitti   |
| 23      | MERKEZ                 | Dy.İlt.-Oruçlu  | 2     | 5,000      | 1        | Bitti   |
| 24      | MERKEZ                 | Göktaş-Oruçlu   | 3     | 7,500      | 1        | Bitti   |
| 25      | MERKEZ                 | Ceritler-Göktaş Ky. İlt.                                  | 3     | 7,500      | 1        | Bitti   |
| 26      | MERKEZ                 | Dy.İlt.-Kapdeğirmeni-Karacaören-Ceritler-Göktaş-Bozcayazı | 11    | 27,500     | 1        | Bitti   |
| 27      | MERKEZ                 | Yavuzlu-Karacaören  | 3     | 7,500      | 1        | Bitti   |
| 28      | MERKEZ                 | Yavuzlu imar sınırı-Bozcayazı-Dölek-Merkez ilçe sınırı    | 8     | 20,000     | 1        | Bitti   |
| 29      | MERKEZ                 | Dölek-Karakoyunlu   | 2     | 5,000      | 1        | Bitti   |

|    |        |  |    |        |   |       |
|----|--------|--|----|--------|---|-------|
| 30 | MERKEZ | Karakoyunlu-Gaziantep İl Sın.                                | 1  | 2,500  | 1 | Bitti |
| 31 | MERKEZ | Dölek-Doğanlı Mah.   | 2  | 5,000  | 1 | Bitti |
| 32 | MERKEZ | Dy. İlt.-Akıncı  | 3  | 7,500  | 1 | Bitti |
| 33 | MERKEZ | Akıncı-Ardıçlı   | 4  | 10,000 | 1 | Bitti |
| 34 | MERKEZ | Dy.İlt-Ardıçlı   | 2  | 5,000  | 1 | Bitti |
| 35 | MERKEZ | Oylum-Akıncı   | 5  | 12,500 | 1 | Bitti |
| 36 | MERKEZ | Dy.İlt.-İnanlı-Arpakesmsz-Oylum-Dy.İlt.                      | 12 | 30,000 | 1 | Bitti |
| 37 | MERKEZ | Kilis İmar sın.-Arpakesmez                                   | 6  | 15,000 | 1 | Bitti |
| 38 | MERKEZ | Dy.İlt.-Akçabağlar   | 4  | 10,000 | 1 | Bitti |
| 39 | MERKEZ | Kilis imar sınırı-Akçabağlar                                 | 6  | 15,000 | 1 | Bitti |
| 40 | MERKEZ | Demirşık-Akçabağlar  | 4  | 10,000 | 1 | Bitti |
| 41 | MERKEZ | Kilis imar sınırı-Demirşık                                   | 8  | 20,000 | 1 | Bitti |
| 42 | MERKEZ | Doğançay Ky.İlt.-Tahtalı                                     | 1  | 2,500  | 1 | Bitti |
| 43 | MERKEZ | Dy.İlt.-Doğançay   | 4  | 10,000 | 1 | Bitti |
| 44 | MERKEZ | Doğançay-Duruca Ky. İlt.                                     | 2  | 5,000  | 1 | Bitti |
| 45 | MERKEZ | Tanburali-Kilis İmar Sın.                                    | 5  | 12,500 | 1 | Bitti |
| 46 | MERKEZ | Dy.İlt.-Duruca-Aybastı mh.                                   | 9  | 22,500 | 1 | Bitti |
| 47 | MERKEZ | Dy.İlt.-Aş.Beşerli   | 1  | 2,500  | 1 | Bitti |
| 48 | MERKEZ | Dy.İlt.-Kuzuini  | 2  | 5,000  | 1 | Bitti |
| 49 | MERKEZ | Dy.İlt-Çakallıpınar  | 1  | 2,500  | 1 | Bitti |
| 50 | MERKEZ | Beşenli-Aybastı  | 4  | 10,000 | 1 | Bitti |
| 51 | MERKEZ | Dy.İlt.(Yk.Beşenli)-Polateli ilçe sın.                       | 2  | 5,000  | 1 | Bitti |
| 52 | MERKEZ | Süngütepe-Aybastı  | 7  | 17,500 | 1 | Bitti |
| 53 | MERKEZ | Dy.İlt.-Hacıpoğlu-Süngütepe                                  | 2  | 5,000  | 1 | Bitti |
| 54 | MERKEZ | Dy.İlt.-Deliçay  | 4  | 10,000 | 1 | Bitti |
| 55 | MERKEZ | Kocabeyli-Otluca   | 4  | 10,000 | 1 | Bitti |
| 56 | MERKEZ | Kocabeyli-M.Ali mh.  | 3  | 7,500  | 1 | Bitti |
| 57 | MERKEZ | Mehmetoba-Elberen Ky. İlt.                                   | 1  | 2,500  | 1 | Bitti |
| 58 | MERKEZ | Dy.İlt.-Karaçavuş-Elberen-Musabeyli ilçe sın.                | 4  | 10,000 | 1 | Bitti |
| 59 | MERKEZ | Saatli-Otluca  | 3  | 7,500  | 1 | Bitti |
| 60 | MERKEZ | Güneşli-Saatli   | 2  | 5,000  | 1 | Bitti |
| 61 | MERKEZ | Dy.İlt.-Buğdaylı-Güneşli-Mağaracık-Çalkaya-Bulamaçlı Dy.İlt. | 14 | 35,000 | 1 | Bitti |
| 62 | MERKEZ | Çalkaya-Taşpınar   | 1  | 2,500  | 1 | Bitti |
| 63 | MERKEZ | Gözkaya-Bulamaçlı  | 1  | 2,500  | 1 | Bitti |
| 64 | MERKEZ | Dy.İlt.-Sepkanlı-Gökaya                                      | 2  | 5,000  | 1 | Bitti |

|                                     |        |                             |     |         |    |       |
|-------------------------------------|--------|-----------------------------|-----|---------|----|-------|
| 65                                  | MERKEZ | Dy.İlt.-Kilolar (Alanlı)    | 2   | 5,000   | 1  | Bitti |
| 66                                  | MERKEZ | Dy.İlt.-Demirciler          | 7   | 17,500  | 1  | Bitti |
| 67                                  | MERKEZ | Dy.İlt.-Çerçili             | 4   | 10,000  | 1  | Bitti |
| 68                                  | MERKEZ | Dy.İlt.-Hisarköy            | 2   | 5,000   | 1  | Bitti |
| 69                                  | MERKEZ | Güvenli-Höyükü              | 3   | 7,500   | 1  | Bitti |
| 70                                  | MERKEZ | Bayramlı-Gümüşsuyu          | 2   | 5,000   | 1  | Bitti |
| 71                                  | MERKEZ | Göktaş-Yavuzlu              | 5   | 12,500  | 1  | Bitti |
| 72                                  | MERKEZ | Karacaören-Elbeyli Dy. İlt. | 2   | 5,000   | 1  | Bitti |
| 73                                  | MERKEZ | Kapdeğirmeni-Dy. İlt.       | 1   | 2,500   | 1  | Bitti |
| Merkez İlçe Greyderli Bakım Toplamı |        |                             | 287 | 717,500 | 73 |       |

## Elbeyli İlçesi

| SIRA NO                | İLÇESİ  | İŞİN ADI  | UYG | HARCAMA TL | İŞ ADETI | DURUM U |
|------------------------|---------|---|-----|------------|----------|---------|
| <b>GREYDERLİ BAKIM</b> |         |   |     |            |          |         |
| 1                      | ELBEYLİ | Dy.İlt.-Mahlıören ( Şih )                                     | 1   | 2,500      | 1        | Bitti   |
| 2                      | ELBEYLİ | Turanlı - Sağlıcak  | 1   | 2,500      | 1        | Bitti   |
| 3                      | ELBEYLİ | Turanlı-Kurutepe  | 6   | 15,000     | 1        | Bitti   |
| 4                      | ELBEYLİ | Buldu - Karacurun   | 3   | 7,500      | 1        | Bitti   |
| 5                      | ELBEYLİ | Dy. İlt. - Selmincik- Kurutepe -Yenideğirmen-Kılcan           | 12  | 30,000     | 1        | Bitti   |
| 6                      | ELBEYLİ | Kurutepe - Uğurlar  | 2   | 5,000      | 1        | Bitti   |
| 7                      | ELBEYLİ | Uğurlar-Gaziantep İl Sın.                                     | 1   | 2,500      | 1        | Bitti   |
| 8                      | ELBEYLİ | Dy. İlt. - Şakirin  | 1   | 2,500      | 1        | Bitti   |
| 9                      | ELBEYLİ | Geçerli-Dy. İlt.  | 4   | 10,000     | 1        | Bitti   |
| 10                     | ELBEYLİ | Dy. İlt. - Yk.Bitkiran- Bitkiran - Geçerli-Aş.Beylerbeyi İlt. | 6   | 15,000     | 1        | Bitti   |
| 11                     | ELBEYLİ | Bitkiran-Gaziantep İl Sın.                                    | 1   | 2,500      | 1        | Bitti   |
| 12                     | ELBEYLİ | Elbeyli İmar sın.-Aş.Beylerbeyi - Çangallı                    | 9   | 22,500     | 1        | Bitti   |
| 13                     | ELBEYLİ | Çangallı-Gaziantep İl Sın.                                    | 1   | 2,500      | 1        | Bitti   |
| 14                     | ELBEYLİ | Dy.İlt.-Alahan-Salhan   | 3   | 7,500      | 1        | Bitti   |
| 15                     | ELBEYLİ | Çıldıroba-Salhan  | 2   | 5,000      | 1        | Bitti   |
| 16                     | ELBEYLİ | Dy.İlt.- Kç.Bıyır-Çıldıroba                                   | 3   | 7,500      | 1        | Bitti   |
| 17                     | ELBEYLİ | Havuzluçam-Çıldıroba  | 2   | 5,000      | 1        | Bitti   |
| 18                     | ELBEYLİ | Dy.İlt.-Uzunali   | 1   | 2,500      | 1        | Bitti   |
| 19                     | ELBEYLİ | Dy.İlt.-Yazlıbahar  | 1   | 2,500      | 1        | Bitti   |
| 20                     | ELBEYLİ | Havuzluçam-Taşlıbakar-Kalbursait-Yenideğirmen İlt.            | 12  | 30,000     | 1        | Bitti   |



|  |         |   |     |         |    |       |
|--|---------|---|-----|---------|----|-------|
| 21                                     | ELBEYLİ | Havuzluçam-Güvendik-Solakdeğirmeni                      | 7   | 17,500  | 1  | Bitti |
| 22                                     | ELBEYLİ | Taşlıbakar Ky.ilt.-Bozca                                | 1   | 2,500   | 1  | Bitti |
| 23                                     | ELBEYLİ | Güvendik-Bozca  | 2   | 5,000   | 1  | Bitti |
| 24                                     | ELBEYLİ | Dy.ilt.-Eglençe   | 1   | 2,500   | 1  | Bitti |
| 25                                     | ELBEYLİ | Dy.ilt.-Beşiriye  | 1   | 2,500   | 1  | Bitti |
| 26                                     | ELBEYLİ | Dy.ilt.-Yagızköy  | 1   | 2,500   | 1  | Bitti |
| 27                                     | ELBEYLİ | Yağızköy-Sekizler                                       | 1   | 2,500   | 1  | Bitti |
| 28                                     | ELBEYLİ | Güvendik-Sekizler                                       | 1   | 2,500   | 1  | Bitti |
| 29                                     | ELBEYLİ | Dy.ilt.(Çanak mah.)-Sekizler                            | 2   | 5,000   | 1  | Bitti |
| 30                                     | ELBEYLİ | Taşlıbakar-Sağlıcak                                     | 5   | 12,500  | 1  | Bitti |
| 31                                     | ELBEYLİ | Şakirin-Turanlı   | 3.5 | 8,750   | 1  | Bitti |
| 32                                     | ELBEYLİ | Çanak-Merkez İlçe Sın.                                  | 3   | 7,500   | 1  | Bitti |
| 33                                     | ELBEYLİ | İkizkaya-Turanlı  | 3   | 7,500   | 1  | Bitti |
| 34                                     | ELBEYLİ | Günece Ky. İlt.- İkizkaya                               | 3   | 7,500   | 1  | Bitti |
| 35                                     | ELBEYLİ | Kalbursait-İkizkaya                                     | 3   | 7,500   | 1  | Bitti |
| 36                                     | ELBEYLİ | Kalbursait Ky. İlt.-Günece -Karaçağıl                   | 6   | 15,000  | 1  | Bitti |
| 37                                     | ELBEYLİ | Merkez ilçe sınırı-S. Değirmeni-Erikliyayla-Kalbursait  | 5   | 12,500  | 1  | Bitti |
| 38                                     | ELBEYLİ | Erikliyayla-Gaziantep İl Sın.                           | 1   | 2,500   | 1  | Bitti |
| 39                                     | ELBEYLİ | Kalbursait Ky.ilt.-Yılanlı                              | 2   | 5,000   | 1  | Bitti |
| 40                                     | ELBEYLİ | Günece-Karacurun  | 3   | 7,500   | 1  | Bitti |
| 41                                     | ELBEYLİ | Beylerbeyi-Şakirin                                      | 2   | 5,000   | 1  | Bitti |
| 42                                     | ELBEYLİ | Karaçağıl-Mercanlı                                      | 1   | 2,500   | 1  | Bitti |
| 43                                     | ELBEYLİ | Kılcan-Gaziantep İl Sın.                                | 1   | 2,500   | 1  | Bitti |
| 44                                     | ELBEYLİ | Kılcan-G.iantep İl Sın.(Kertil Krk)                     | 1   | 2,500   | 1  | Bitti |
| 45                                     | ELBEYLİ | Çardak-Gaziantep İl Sın.                                | 1   | 2,500   | 1  | Bitti |
| 46                                     | ELBEYLİ | Yeşilyurt-Kesmelik                                      | 1   | 2,500   | 1  | Bitti |
| 47                                     | ELBEYLİ | Kutlar Çiftliği-G.anteper İl Sın.                       | 2   | 5,000   | 1  | Bitti |
| 48                                     | ELBEYLİ | Kutlar Çiftliği-G.anteper İl Sın.                       | 1   | 2,500   | 1  | Bitti |
| 49                                     | ELBEYLİ | Akçağıl-Gaziantep İl Sın.                               | 3   | 7,500   | 1  | Bitti |
| 50                                     | ELBEYLİ | Kılcan Ky. İlt.-Çardak mh.-Kesmelik mh.                 | 4   | 10,000  | 1  | Bitti |
| 51                                     | ELBEYLİ | Yenideğirmen Ky.ilt.-Akçağıl-Yeşilyurt- Kutlar çiftliği | 7   | 17,500  | 1  | Bitti |
| 52                                     | ELBEYLİ | Selmincik-G. Antep İl Sın.                              | 2   | 5,000   | 1  | Bitti |
| 53                                     | ELBEYLİ | Eğlençe-Güvendik Ky. İlt.                               | 1   | 2,500   | 1  | Bitti |
| 54                                     | ELBEYLİ | Uzunali-Elbeyli İmar Sın.                               | 3   | 7,500   | 1  | Bitti |
| Elbeyli İlçesi Greyderli Bakım Toplamı |         |   | 157 | 391,250 | 54 |       |

## Musabeyli İlçesi

| S. NO | İLÇESİ                 | İŞİN ADI  | UYG | HARCAMA TL | İŞ AD. | DURUM U |
|-------|------------------------|---|-----|------------|--------|---------|
|       | <b>GREYDERLİ BAKIM</b> |   |     |            |        |         |
| 1     | MUSABEYLİ              | Madenyolu Ky. İlt. -Hacılar                     | 2   | 5,000      | 1      | Bitti   |
| 2     | MUSABEYLİ              | Musabeyli imar sın.-Madenyolu-Yk. Madenyolu     | 7   | 17,500     | 1      | Bitti   |
| 3     | MUSABEYLİ              | Tahtalı Karadut-Yukarı Madenyolu                | 2   | 5,000      | 1      | Bitti   |
| 4     | MUSABEYLİ              | Kızılkent Ky.İlt.-T.karadut                     | 1   | 2,500      | 1      | Bitti   |
| 5     | MUSABEYLİ              | Tahtalı Karadut-Gaziantep İl Sın.               | 1   | 2,500      | 1      | Bitti   |
| 6     | MUSABEYLİ              | Tahtalıkaradut-G.Antep il sın.                  | 2   | 5,000      | 1      | Bitti   |
| 7     | MUSABEYLİ              | Musabeyli imar sın.-Balıklı-Hüseyinoğlu-Bozkaya | 19  | 47,500     | 1      | Bitti   |
| 8     | MUSABEYLİ              | K.A.Höyüğü -Çakmak                              | 3   | 7,500      | 1      | Bitti   |
| 9     | MUSABEYLİ              | Çakmak-Gaziantep İl sınırı                      | 1   | 2,500      | 1      | Bitti   |
| 10    | MUSABEYLİ              | Balıklı-Karbeyaz, Kurtaran Kav.                 | 5   | 12,500     | 1      | Bitti   |
| 11    | MUSABEYLİ              | Gövceli mh.-Zeytinbağı Ky.İlt.                  | 3   | 7,500      | 1      | Bitti   |
| 12    | MUSABEYLİ              | Hüseyinoğlu-Gövceli                             | 4   | 10,000     | 1      | Bitti   |
| 13    | MUSABEYLİ              | Gövceli Ky. İlt.-Uğurtepe                       | 1   | 2,500      | 1      | Bitti   |
| 14    | MUSABEYLİ              | Uğurtepe-Zeytinbağı Yol kav.                    | 1   | 2,500      | 1      | Bitti   |
| 15    | MUSABEYLİ              | Gövceli-Aşağı Bademli                           | 2   | 5,000      | 1      | Bitti   |
| 16    | MUSABEYLİ              | Yukarıbademli-Kürtüncük                         | 3   | 7,500      | 1      | Bitti   |
| 17    | MUSABEYLİ              | Kolpınar-Yukarı Bademli                         | 1   | 2,500      | 1      | Bitti   |
| 18    | MUSABEYLİ              | Ağcakent-Delifakıkaradut                        | 1   | 2,500      | 1      | Bitti   |
| 19    | MUSABEYLİ              | Df.Karadut Ky. İlt.-Yatağan                     | 1   | 2,500      | 1      | Bitti   |
| 20    | MUSABEYLİ              | Yatağan-Kocalar                                 | 1   | 2,500      | 1      | Bitti   |
| 21    | MUSABEYLİ              | Kocalar mh.-Çınar Ky. İlt.                      | 2   | 5,000      | 1      | Bitti   |
| 22    | MUSABEYLİ              | Çınar-Kör Ahmethüyükü                           | 2   | 5,000      | 1      | Bitti   |
| 23    | MUSABEYLİ              | Bozkaya-Gaziantep İl sınırı                     | 4   | 10,000     | 1      | Bitti   |
| 24    | MUSABEYLİ              | Belentepe- G. Antep İl Sın.                     | 1.8 | 4,500      | 1      | Bitti   |
| 25    | MUSABEYLİ              | Gündeger-Çınar-G.Antep İl.sın                   | 5   | 12,500     | 1      | Bitti   |
| 26    | MUSABEYLİ              | Çayıraltı-Yk. Kalecik                           | 2   | 5,000      | 1      | Bitti   |
| 27    | MUSABEYLİ              | Yukarı Kalecik-Kozlubağ                         | 3   | 7,500      | 1      | Bitti   |
| 28    | MUSABEYLİ              | Zeytinbağı Ky. İlt.-Kürtüncük-Ağcakent          | 6   | 15,000     | 1      | Bitti   |
| 29    | MUSABEYLİ              | Kürtüncük-Aşağıbademli                          | 1   | 2,500      | 1      | Bitti   |
| 30    | MUSABEYLİ              | Karbeyaz-Kurtaran-Çayıraltı-Yastıca             | 22  | 55,000     | 1      | Bitti   |
| 31    | MUSABEYLİ              | Yastıca-Gaziantep İl sınırı                     | 2   | 5,000      | 1      | Bitti   |

|    |           |  |    |        |   |       |
|----|-----------|--|----|--------|---|-------|
| 32 | MUSABEYLİ | Gündeğer-Belentepe                                 | 5  | 12,500 | 1 | Bitti |
| 33 | MUSABEYLİ | Kozlubağ-Belentepe yol Kav.                        | 3  | 7,500  | 1 | Bitti |
| 34 | MUSABEYLİ | Yastıca-Belentepe                                  | 4  | 10,000 | 1 | Bitti |
| 35 | MUSABEYLİ | Çayıraltı-Kayapınar                                | 3  | 7,500  | 1 | Bitti |
| 36 | MUSABEYLİ | Kaynaklı Ky ilt.-Kayapınar                         | 1  | 2,500  | 1 | Bitti |
| 37 | MUSABEYLİ | Gaziantep il sın.-Aş.Kalecik-Kaynaklı-Zeytinbağı   | 11 | 27,500 | 1 | Bitti |
| 38 | MUSABEYLİ | Koççagız Ky. İlt.-Dutluca                          | 2  | 5,000  | 1 | Bitti |
| 39 | MUSABEYLİ | Aş.kalecik Ky. İlt.-Sabanlı-Belentepe              | 8  | 20,000 | 1 | Bitti |
| 40 | MUSABEYLİ | Kurtaran-Tokaçgemriği-Tatgemriği                   | 4  | 10,000 | 1 | Bitti |
| 41 | MUSABEYLİ | Gözlüce-Yuvabaşı-Karbeyaz Ky.ilt.                  | 6  | 15,000 | 1 | Bitti |
| 42 | MUSABEYLİ | Tokaçgemriği-Yuvabaşı                              | 3  | 7,500  | 1 | Bitti |
| 43 | MUSABEYLİ | Tatgemriği-Fericek                                 | 4  | 10,000 | 1 | Bitti |
| 44 | MUSABEYLİ | Fericek-Aş.kalecik                                 | 4  | 10,000 | 1 | Bitti |
| 45 | MUSABEYLİ | 37 KKN. İlt.-Gökmusa-Yeşiloba-Polateli ilçe sın.   | 7  | 17,500 | 1 | Bitti |
| 46 | MUSABEYLİ | Yeşiloba-Polateli Sın.(karakıl)                    | 4  | 10,000 | 1 | Bitti |
| 47 | MUSABEYLİ | Fericek-Polateli sın(Belenözü)                     | 10 | 25,000 | 1 | Bitti |
| 48 | MUSABEYLİ | Yuvabaşı-Musabeyli Dy.İlt.                         | 2  | 5,000  | 1 | Bitti |
| 49 | MUSABEYLİ | Dy.ilt.-Üçpınar                                    | 1  | 2,500  | 1 | Bitti |
| 50 | MUSABEYLİ | Karbeyaz-Fırlaklı                                  | 3  | 7,500  | 1 | Bitti |
| 51 | MUSABEYLİ | Musabeyli imar sın.-Fırlaklı-Geçitboyu-Merkez ilçe | 7  | 17,500 | 1 | Bitti |
| 52 | MUSABEYLİ | Seydirhanlı-Musabeyli Ky.ilt.                      | 2  | 5,000  | 1 | Bitti |
| 53 | MUSABEYLİ | Seydirhanlı-Geçitboyu                              | 1  | 2,500  | 1 | Bitti |
| 54 | MUSABEYLİ | Geçitboyu-Haydarlar                                | 2  | 5,000  | 1 | Bitti |
| 55 | MUSABEYLİ | Musabeyli imar sın.-Şenlikçe-Dorucak -Dy.ilt.      | 12 | 30,500 | 1 | Bitti |
| 56 | MUSABEYLİ | Kayapınar- Zeytinbağı Ky. İlt.                     | 2  | 5,000  | 1 | Bitti |
| 57 | MUSABEYLİ | Hasancalı Ky.ilt.-Yedigöz-Şenlikçe                 | 7  | 17,500 | 1 | Bitti |
| 58 | MUSABEYLİ | Dy.ilt.-Hasancalı-Topallar                         | 11 | 27,500 | 1 | Bitti |
| 59 | MUSABEYLİ | Hasancalı Ky.ilt.-Üçevler                          | 2  | 5,000  | 1 | Bitti |
| 60 | MUSABEYLİ | Topallar-Gaziantep İl sınırı                       | 2  | 5,000  | 1 | Bitti |
| 61 | MUSABEYLİ | Şenlikçe-G.antep İl sın.                           | 2  | 5,000  | 1 | Bitti |
| 62 | MUSABEYLİ | Sabanlı-Gaziantep İl sınırı                        | 2  | 5,000  | 1 | Bitti |
| 63 | MUSABEYLİ | Yeşiloba-Aşağıkalecik Ky İlt.                      | 1  | 2,500  | 1 | Bitti |
| 64 | MUSABEYLİ | Hüseyinoğlu- Yk. Madenyolu                         | 1  | 2,500  | 1 | Bitti |
| 65 | MUSABEYLİ | Seydirhanlı-Haydarlar Ky. İlt.                     | 1  | 2,500  | 1 | Bitti |
| 66 | MUSABEYLİ | Dy. İlt.-Fırlaklı Ky. İlt.                         | 1  | 2,500  | 1 | Bitti |

|  |           |                              |     |         |    |       |
|--|-----------|------------------------------|-----|---------|----|-------|
| 67                                       | MUSABEYLİ | Haydarlar- Geçitboyu         | 3   | 7,500   | 1  | Bitti |
| 68                                       | MUSABEYLİ | Topallar Ky. İlt.-Demirciler | 4   | 10,000  | 1  | Bitti |
| Musabeyli İlçesi Greyderli Bakım Toplamı |           |                              | 260 | 650,000 | 68 |       |

**Polateli İlçesi**

| SIRA NO                                 | İLÇESİ   | İŞİN ADI   | UYG        | HARCAMA TL       | İŞ ADETI   | DURUM U |
|---|----------|--|------------|------------------|------------|---------|
| <b>GREYDERLİ BAKIM</b>                  |          |  |            |                  |            |         |
| 1                                       | POLATELİ | Polateli imar sın. - Karakıl                             | 7          | 17,500           | 1          | Bitti   |
| 2                                       | POLATELİ | Polateli imar sın. - Mağaracık - Yenyapan-Mrk. İlç. Sın. | 14         | 35,000           | 1          | Bitti   |
| 3                                       | POLATELİ | Ömeroğlu,Yenyapan yolu-Antep                             | 3          | 7,500            | 1          | Bitti   |
| 4                                       | POLATELİ | Mağaracık - Karapınar-Yılanca-Mrk. İlç. Sın.             | 9          | 22,500           | 1          | Bitti   |
| 5                                       | POLATELİ | Koçlar Ky. İlt. - Bozkaya                                | 3          | 7,500            | 1          | Bitti   |
| 6                                       | POLATELİ | Yenyapan Ky. İlt. - Koçlar                               | 1          | 2,500            | 1          | Bitti   |
| 7                                       | POLATELİ | Yılanca-Koçlar mezarası                                  | 2          | 5,000            | 1          | Bitti   |
| 8                                       | POLATELİ | Yenyapan-G.Antep İl. Sın.                                | 3          | 7,500            | 1          | Bitti   |
| 9                                       | POLATELİ | Karapınar - Polatbey - Ömercik                           | 7          | 17,500           | 1          | Bitti   |
| 10                                      | POLATELİ | Ömercik-Merkez ilçe sın.(Güvenli)                        | 2          | 5,000            | 1          | Bitti   |
| 11                                      | POLATELİ | Ömercik-Merkez ilçe sın.                                 | 3          | 7,500            | 1          | Bitti   |
| 12                                      | POLATELİ | Polatbey-Kızılgöl  | 5          | 12,500           | 1          | Bitti   |
| 13                                      | POLATELİ | Yenyurt Ky. İlt. - Karacurun                             | 1          | 2,500            | 1          | Bitti   |
| 14                                      | POLATELİ | Karacurun-Hizolar  | 4          | 10,000           | 1          | Bitti   |
| 15                                      | POLATELİ | Mrk. İlç. Sın. -Yenyurt-Kızılgöl - Polateli imar sın.    | 7          | 17,500           | 1          | Bitti   |
| 16                                      | POLATELİ | Kızılgöl-Söğütlü   | 1          | 2,500            | 1          | Bitti   |
| 17                                      | POLATELİ | Dy ilt. - Söğütlü  | 2          | 5,000            | 1          | Bitti   |
| 18                                      | POLATELİ | Kızılgöl-Eylen   | 4          | 10,000           | 1          | Bitti   |
| 19                                      | POLATELİ | Dy ilt. - Eylen  | 2          | 5,000            | 1          | Bitti   |
| 20                                      | POLATELİ | Dy. İlt. - Ürünlü  | 4          | 10,000           | 1          | Bitti   |
| 21                                      | POLATELİ | Bağarası-Taşlıalan - Ürünlü Ky. İlt.                     | 5          | 12,500           | 1          | Bitti   |
| 22                                      | POLATELİ | Dümbüllü-Bağarası Ky. İlt.                               | 0          | -                | 1          | Bitti   |
| 23                                      | POLATELİ | Mrk. İlç. Sın. -Bağarası - Bektaşoğlu - Belenözü         | 13         | 32,500           | 1          | Bitti   |
| 24                                      | POLATELİ | Dy. İlt. - Dümbüllü - Yenyapan                           | 4          | 10,000           | 1          | Bitti   |
| 25                                      | POLATELİ | Dy.ilt. - Yeniköy  | 1          | 2,500            | 1          | Bitti   |
| 26                                      | POLATELİ | Dy.ilt. - Tekdam   | 2          | 5,000            | 1          | Bitti   |
| 27                                      | POLATELİ | Bağarası- Yenyapan Mezarası                              | 2          | 5,000            | 1          | Bitti   |
| 28                                      | POLATELİ | Ürünlü-Belenözü  | 5          | 12,500           | 1          | Bitti   |
| 29                                      | POLATELİ | Karakıl-Musabeyli Sın.(Yeşiloba)                         | 3.3        | 8,250            | 1          | Bitti   |
| 30                                      | POLATELİ | Karakıl-Gaziantep İl sınırı                              | 4          | 10,000           | 1          | Bitti   |
| 31                                      | POLATELİ | Ürünlü-Dy. İlt.  | 2          | 5,000            | 1          | Bitti   |
| 32                                      | POLATELİ | Eylen-söğütlü  | 3.2        | 8,000            | 1          | Bitti   |
| Polateli İlçesi Greyderli Bakım Toplamı |          |  | 129        | 321,250          | 32         |         |
| <b>GENEL TOPLAM</b>                     |          |  | <b>832</b> | <b>2,080,000</b> | <b>227</b> |         |



#### 1.4.7 İl Özel İdaresi Tarafından Yapılan Sanat yapıları

| SIRA NO | İLÇESİ                              | İŞİN ADI       | PRĞ.     | UYG.     | ÖDENEK TL.    | HARCAMA TL    | İŞ ADEDİ | DURUMU |
|---------|-------------------------------------|----------------|----------|----------|---------------|---------------|----------|--------|
|         | <b>SANAT YAPILARI</b>               |                |          |          |               |               |          |        |
| 1       | MUHTELİF                            | SANAT YAPILARI | 5        |          | 70,000        | 21,000        | 1        | Bitti  |
|         | (Polateli Taşlıalan Köyü)           |                |          |          |               |               |          |        |
|         | <b>SANAT YAPILARI GENEL TOPLAMI</b> |                | <b>5</b> | <b>0</b> | <b>70,000</b> | <b>21,000</b> | <b>1</b> |        |







#### 1.4.8 Büz Boru Alımı – Trafik işaretleri

| SIRA NO | İLÇESİ                         | İŞİN ADI          | PRĞ. | UY G. | ÖDENEK TL. | HARCAMA TL | İŞ ADEDİ | DURUMU |
|---------|--------------------------------|-------------------|------|-------|------------|------------|----------|--------|
|         | TRAFİK İŞARETLERİ VE LEVHALARI |                   |      |       |            |            |          |        |
| 1       | MUHTELİF                       | TRAFİK İŞARETLERİ | 1    | 1     | 50,000     | 90,262.92  | 1        | Bitti  |
| TOPLAM  |                                |                   | 1    | 1     | 50,000     | 90,262.92  | 1        |        |

| SIRA NO             | İLÇESİ                | İŞİN ADI             | PRĞ. M      | UYG.        | ÖDENEK TL.    | HARCAMA TL     | İŞ ADEDİ | DURUMU |
|---------------------|-----------------------|----------------------|-------------|-------------|---------------|----------------|----------|--------|
|                     | <b>ÖZEL İDARE BÜZ</b> |                      | 2000        | 1542        | 50,000        | 143,986        | 1        | Bitti  |
|                     |                       | Muhtelif Köy Yolları |             |             |               |                |          |        |
| <b>GENEL TOPLAM</b> |                       |                      | <b>2000</b> | <b>1542</b> | <b>50,000</b> | <b>143,986</b> | <b>1</b> |        |

#### 1.4.9 Asfalt Yama Çalışmaları

7852 Ton Yama Malzemesi ile 137 köyümüzün ihtiyaç olan yollarına Bakım Onarım çalışması yapılmıştır.

| SIRA NO                           | İLÇESİ    | İŞİN ADI             | BAŞLAMA<br>BİTİŞ<br>TARİHİ | PRĞ.<br>ton | EK<br>PRĞ.<br>Ton | TOPL.<br>PRĞ.<br>Ton | UYG.<br>Ton | HARCAMA<br>TL    | İŞ ADEDİ | DURUMU |
|-----------------------------------|-----------|----------------------|----------------------------|-------------|-------------------|----------------------|-------------|------------------|----------|--------|
| <b><u>ASFALT YAMA</u></b>         |           |                      |                            |             |                   |                      |             |                  |          |        |
| 1                                 | MERKEZ    | MUHTELİF KÖY YOLLARI | 2014                       | 2450        |                   |                      | 2450        | 387,835          | 1        | Bitti  |
| 2                                 | ELBEYLİ   | MUHTELİF KÖY YOLLARI | 2014                       | 1900        |                   |                      | 1900        | 300,770          | 1        | Bitti  |
| 3                                 | MUSABEYLİ | MUHTELİF KÖY YOLLARI | 2014                       | 2050        |                   |                      | 2050        | 324,515          | 1        | Bitti  |
| 4                                 | POLATELİ  | MUHTELİF KÖY YOLLARI | 2014                       | 1452        |                   |                      | 1452        | 229,851          | 1        | Bitti  |
| <b>ASFALT YAMA ONARIM TOPLAMI</b> |           |                      |                            | <b>7852</b> | <b>0</b>          | <b>0</b>             | <b>7852</b> | <b>1,242,971</b> | <b>4</b> |        |





**1.4.8 KÖYDES Kapsamında Yapılan Çalışmalar**

| İLÇESİ    | ADI   |               | (TL)                | 1.Kat<br>Km | 2.Kat<br>Km | MEN<br>FEZ<br>Ad. | KÖP<br>RÜ<br>Ad. | AÇIKLA<br>MALAR |
|-----------|---|---------------|---------------------|-------------|-------------|-------------------|------------------|-----------------|
| MERKEZ    | Dy.İlt.- BULAMAÇLI - ÇALKAYA 2. KAT ASFALT  | 2. KAT ASFALT | 150,000.00          |             | 6           |                   |                  | BİTTİ           |
| MERKEZ    | KİLİS İMAR SINIRI - DEMİRİŞİK 2.KAT ASFALT  | 2. KAT ASFALT | 200,000.00          |             | 8           |                   |                  | BİTTİ           |
| MERKEZ    | OYLUM - AKINCI 2.KAT ASFALT   | 2. KAT ASFALT | 125,000.00          |             | 5           |                   |                  | BİTTİ           |
| MERKEZ    | DY.İLT.- KÜPLÜCE - UZUNLU - POLATELİ İLÇE SINIRI 2.KAT ASFALT                                     | 2. KAT ASFALT | 215,782.00          |             | 7           |                   |                  | BİTTİ           |
| MERKEZ    | MUHTELİF KÖY YOLLARINA YAMA   | ONARIM        | 150,000.00          |             |             |                   |                  | BİTTİ           |
| MERKEZ    | SAATLİ - OTLUCA UZUNLU KÖYÜ   | MENFEZ        | 43,293.11           |             |             | 3                 |                  | BİTTİ           |
| MERKEZ    | Karamelik - Büyükkonak - Küçükkonak   | 2. KAT ASFALT | 150,000.00          |             | 8           |                   |                  | BİTTİ           |
| MERKEZ    | Alatepe-Uzunlu-Ömercik  | 1. KAT ASFALT | 6,706.89            | 2.0         |             |                   |                  | BİTTİ           |
| ELBEYLİ   | Elbeyli-Sağlıcak 1. Kat Asfalt (1Km)  | 1. KAT ASFALT | 70,000.00           | 1.0         |             |                   |                  | BİTTİ           |
| ELBEYLİ   | Çıldıroba-Küçükbiyıkır 1. Kat Asfalt(1Km)   | 1. KAT ASFALT | 70,000.00           | 1.0         |             |                   |                  | BİTTİ           |
| ELBEYLİ   | Sağlıcak-Turanlı 1. kat Asfalt(1Km)   | 1. KAT ASFALT | 70,000.00           | 1.0         |             |                   |                  | BİTTİ           |
| ELBEYLİ   | M.İlçe Erikliyayla-Solak1. Kat Asfalt (1Km)   | 1. KAT ASFALT | 70,000.00           | 1.0         |             |                   |                  | BİTTİ           |
| ELBEYLİ   | Yenideğirmen-Kılcan-Çardak 2. Kat Asfalt (5Km)  | 2. KAT ASFALT | 121,014.00          |             | 5           |                   |                  | BİTTİ           |
| ELBEYLİ   | Muhtelif Köy Yolları Bakım Onarım(Yama)   | ONARIM        | 64,000.00           |             |             |                   |                  | BİTTİ           |
| MUSABEYLİ | Karbeyaz-Kurtaran-Zeytinbağı-Kaynaklı-Koççağız Köy yolu 2. kat Sıcak karışım asfalt kaplama(5 km) | 2. KAT ASFALT | 450,000.00          |             | 5           |                   |                  | BİTTİ           |
| MUSABEYLİ | Bozkaya- Gaziantep il sınırı 0.7 km 1.Kat Asfalt Sathi Kaplama                                    | 1. KAT ASFALT | 49,000.00           | 0.7         |             |                   |                  | BİTTİ           |
| MUSABEYLİ | Şenlikçe-Dorucak Köyleri arası Köprü Yapımı   | KÖPRÜ         | 112,100.00          |             |             |                   | 1                | BİTTİ           |
| MUSABEYLİ | Körahmethöyüğü-Bozkaya 0.3 km 1. Kat Asfalt   | 1. KAT ASFALT | 21,000.00           | 0.3         |             |                   |                  | BİTTİ           |
| MUSABEYLİ | Muhtelif Köy Yolları Bakım Onarım   | ONARIM        | 102,203.00          |             |             |                   |                  | BİTTİ           |
| POLATELİ  | 1. Kat Asfalt Satih Kaplama Yapım işi   | 1. KAT ASFALT | 315,000.00          | 4.5         |             |                   |                  | BİTTİ           |
| POLATELİ  | Muhtelif Köy Yolları bakım onarım   | ONARIM        | 24,000.00           |             |             |                   |                  | BİTTİ           |
|           |   |               | <b>2,579,099.00</b> | <b>11.5</b> | <b>44</b>   | <b>3</b>          | <b>1</b>         |                 |































Yol ve Ulaşım Hizmetleri Müdürlüğü, İçmesuyu ve yol yapım çalışmaları için kullanılan iş makinalarının, kamyonların ve diğer araçların bakım-onarım, tamiri, yedek 2014 yılı içerisinde Yedek parça, İnşaat ve Akaryakıt ambarımıza, çalışmaların aksamadan düzenli bir şekilde yürütülebilmesi için malzeme alımı yapmıştır.

Yol ve Ulaşım Hizmetleri Müdürlüğünün 2014 yılı harcamaları aşağıdaki tabloda gösterilmiştir.

| <b>2014 Yol ve Ulaşım Hizmetleri Harcama İcmali</b> |                      |
|---|----------------------|
| 4 adet kamyon (DMO)                                 | 898,040.42           |
| 4 adet damper alımı                                 | 99,120.00            |
| 2 adet yükleyici, 1 adet hidrolik kırıcı            | 318,724.00           |
| 1 adet silindir, 1 adet yükleyici (DMO)             | 566,273.74           |
| Muhtelif Yedek Parça Alımları                       | 1,588,764.90         |
| Yol Yapım Giderleri                                 | 3,684,013.90         |
| Akaryakıt Harcamaları                               | 4,254,272.96         |
| Yolluk ve Hizmet Alımları                           | 16,085.45            |
| <b>TOPLAM</b>                                       | <b>11,425,295.37</b> |

**Atölye:**

Atölyede 1 Atölye Şefi, 1 Makina Mühendisi, 1 Makine Teknikeri ve 15 usta olmak üzere toplam 17 kişilik ekip ile yıl içerisinde 610 adet aracın tamir ve bakımını yaparak arızaları gidermişlerdir. Ayrıca Atölyede tamiri mümkün olmayan araçların arızaları piyasada yaptırılarak çalışmaların aksamadan devam ettirilmesi sağlanmıştır.

**1.5 Plan Proje Yatırım ve İnşaat Müdürlüğü**

- İdaremizin 2014 yılı yatırım programı hazırlanarak İl Genel Meclisine sunulmuş ve onaylanmıştır.
- 2014 yılı 1.,2.,3.,4. Dönem İl Koordinasyon Kurulu Toplantı Raporları hazırlanarak sunum ve yazılı olarak Kilis Valiliği İl Planlama ve Koordinasyon Müdürlüğüne sunulmuştur.
- İdaremizin 2014 ve 2015 yılı Performans Programı hazırlanarak İl Genel Meclisine sunulmuş ve onaylanmıştır.
- İdaremizin 2013 yılına ait faaliyet raporu 2014 yılı içerisinde hazırlanarak İl Genel Meclisine sunulmuş, Meclisin onayından sonra İçişleri Bakanlığına gönderilmiştir.
- İl Özel İdaresi hizmet alanında bulunan yerleşim birimlerinin yol, su, kanalizasyon ve sulama durumları ile ilgili envanter bilgileri tutularak 2014 yılı sonu itibariyle güncellenmiş ve Mahalli İdareler Genel Müdürlüğü KÖYDES Proje Ofisine gönderilmiştir.
- KÖYDES kapsamında yapılan çalışmaların İçişleri Bakanlığı ile olan koordinasyonu sağlanmıştır.
- İdaremize ait ve idaremiz sorumluluğunda bulunan binaların bakım onarımları yapılmıştır.

**1.5.1 Hayvan İçme Suyu Göleti Yapım İşleri**

İlimiz Musabeyli İlçesine bağlı Gözlüce, Yuvabaşı köyleri, Merkeze bağlı Güvenli-Höyük (Mısırcık), ve Başmağara köylerine İdaremizin iş makineleri ile toplam 4 adet HİS Göleti yapılmıştır. Ayrıca İlimiz Polateli İlçesine bağlı Kızılgöl, Yeniyurt-Höyük köylerindeki hayvan içme suyu göletlerinin bakım onarımları yapılmıştır.

| SIRA NO                                      | İLÇESİ   | İŞİN ADI   | PRĞ.     | EK PROĞ. | TOPL. PROĞ. | UYG.     | ÖDENEK TL.     | HARCAMA        | İŞ ADEDİ | DURUMU |
|--|----------|--|----------|----------|-------------|----------|----------------|----------------|----------|--------|
| <b>KÜÇÜK ÖLÇEKLİ SULAMA VE HİS GÖLETLERİ</b> |          |  |          |          |             |          |                |                |          |        |
| 1  | Muhtelif | HİS Göleti Yapımı (Gözlüce, Güvenli-Höyük (Mısırcık), Yuvabaşı ve Başmağara) | 3        | 1        | 4           | 4        | 70,000         | 140,000        | 4        | BİTTİ  |
| 2  | Muhtelif | HİS Göleti Bakım Onarımı (Kızılgöl ve Yeniyurt-Höyük)                        | 3        | 0        | 3           | 2        | 45,000         | 45,000         | 2        | BİTTİ  |
| <b>HİS GÖLETİ GENEL TOPLAMI</b>              |          |  | <b>6</b> | <b>1</b> | <b>7</b>    | <b>6</b> | <b>115,000</b> | <b>185,000</b> | <b>6</b> |        |

### 1.5.2 SODES Projeleri

#### **Sağlıklı Yaşam Projesi:**

Proje kapsamında toplam 5 (Beş) Köyümüze Basketbol, Voleybol ve Hentbol Sahası yapılmaktadır. Bu Köyler Kocabeyli Köyü, Ömeroğlu Köyü, Beşenli Köyü, Demirişik Köyü ve Süngütepe Köyüdür. Proje kapsamında Basketbol, Voleybol ve Hentbol sahalarının yapıldığı köylere spor malzemeleri temin edilmiştir. Proje toplam bütçesi 106.950,00 TL'dir. Proje SODES tarafından desteklenmiştir.

#### **Futbol Turnuvası Projesi:**

Proje kapsamında toplam 8 (Sekiz) Köyümüze futbol sahası yapılmaktadır. Bu Köyler Şenlikçe Köyü, Mısırcık Köyü, Ceritler Köyü, Deliosman Köyü, Yeniyapan Köyü, Bağarası Köyü, Ürünü Köyü, Çerçili Köyüdür. Proje kapsamında futbol sahalarının yapıldığı köylere spor malzemeleri temin edilmiştir. Proje toplam bütçesi 114.100,00 TL'dir. Proje SODES tarafından desteklenmiştir.

#### **Kadının Emeği Ailenin Geliri İş Yeri Pazar Yeri Projesi:**

Proje kapsamında Yeniyapan Köyü, Hasancalı Köyü ve Gülbaba Köyü olmak üzere toplam 3 adet Pazar yeri yapılarak bölge insanımızın hizmetine sunulmuştur. Proje toplam bütçesi 156.900,00 TL'dir. Proje SODES tarafından desteklenmiştir.

**Oyun Zamanı Projesi:** Proje kapsamında Narlıca Köyü, Gözkaya Köyü, Göktaş Köyü, Akıncı Köyü, Karakoyunlu Köyü, Deliosman Köyü, İnanlı Köyü, Demirişik Köyü, Kuzuini Köyü, Karakıl Köyü ve Alatepe Köyü olmak üzere toplam 11 adet Oyun Parkı Alımı ve montajı gerçekleştirilmiştir. Proje toplam bütçesi 122.350,00 TL'dir. Proje SODES tarafından desteklenmiştir.

### 1.5.3 İpekyolu Kalkınma Ajansı Tarafından Yürütülen Projeler

**Durağım Barınağım Devletim Sığınağım Projesi:** Proje İpekyolu Kalkınma Ajansı desteğiyle İdaremiz tarafından uygulanmıştır. Proje kapsamında İdaremiz sorumluluk alanı içerisinde bulunan 28 ayrı noktaya bekleme durakları alımı ve montajı gerçekleştirilmiştir.

Proje toplam bütçesi 105.145,00 TL olup İhale bedeli üzerinden %10'luk kısmı idaremiz tarafından eş finansman bedeli olarak ödenmiştir. Kalan %90'luk kısmı ise İpekyolu Kalkınma Ajansı tarafından desteklenmiştir.

### 1.6 Yazı İşleri Müdürlüğü

- 2014 Yılı içerisinde İl Genel Meclisi tatil ayı hariç 11 ay toplanmış ve gündemdeki konuları görüşerek 61 karar almıştır.
- İl Encümeni de yıl içerisinde muhtelif konularda 93 adet karar almıştır.
- Yazı İşleri Müdürlüğü 2014 yılı bütçesinden İl Genel Meclisi ve Encümen Üyelerine yapılan ödemeler kapsamında **337.499,29 TL** harcanmıştır.
- 2013 yılında e-içişleri uygulamasında karar modülüne geçilmiş ve halen başarıyla yürütülmektedir.

### ***1.7 İmar ve Kentsel İyileştirme Müdürlüğü***

- 3194 sayılı İmar Kanununun 15. Maddesi gereğince yapılan **Tevhid işlemi 6 adet.**
- 3194 sayılı İmar Kanununun 15. Maddesi gereğince yapılan **İfraz işlemi 16 adet.**
- 3194 sayılı İmar Kanun hükümleri gereğince düzenlenen **İmar Durumu 11 adet.**
- 3194 sayılı İmar Kanun hükümleri gereğince düzenlenen **Cins Değişikliği 0 adet.**
- 3194 sayılı İmar Kanun hükümleri gereğince düzenlenen **Yola Terk 3 adet.**
- 3194 sayılı İmar Kanununun 21. maddesi gereğince Ulusal Adres Veri Tabanı (UAVT) sistemine işlenerek verilen **Yapı Ruhsatı 13 adet.**
- 3194 sayılı İmar Kanununun 30. maddesi gereğince Ulusal Adres Veri Tabanı (UAVT) sistemine işlenerek verilen **Yapı Kullanım İzin Belgesi 4 adet.**
- İşyeri Açma ve Çalışma Ruhsatlarına İlişkin Yönetmeliğin 8. ve 12. maddelerine göre düzenlenen **Sihhi Müessese Ruhsatı 3 adet.**
- İşyeri Açma ve Çalışma Ruhsatlarına İlişkin Yönetmeliğin 23. ve 28. maddelerine göre düzenlenen **3. Sınıf GSM Ruhsatı 1 adet.**
- İşyeri Açma ve Çalışma Ruhsatlarına İlişkin Yönetmeliğin 23. ve 28. maddelerine göre düzenlenen **2. Sınıf GSM Ruhsatı 3 adet.**
- İşyeri Açma ve Çalışma Ruhsatlarına İlişkin Yönetmeliğin 23. ve 28. maddelerine göre **Maden Ocaklarına** düzenlenen **2. Sınıf GSM Ruhsatı 0 adet.**
- İşyeri Açma ve Çalışma Ruhsatlarına İlişkin Yönetmelik hükümlerine göre **Maden Ocaklarına** düzenlenen **1. Sınıf GSM Ruhsatı 0 adet.**
- Adres ve Numaralamaya İlişkin Yönetmeliğe göre verilen **Kapı Numarası 274 adet.**
- İmar Kanunu 27. ve Plansız Alanlar İmar Yönetmeliği 57. maddeleri gereği Muhtarlıklar tarafından verilen ve İdaremizce Köy Yerleşik Alanı İçerisindeki tespiti yapılarak onaylanan **32 Yapı İnşaat İzni** ile **6 Yapı Kullanım İzni**
- İmar Kanununun Geçici 11. Maddesi Kapsamında **2004 öncesi yapı tespiti** yapılan **46 adet**
- “Belediye ve Mücavir Alan Sınırları İçinde ve Dışında Planı Bulunmayan Alanlarda Uygulanacak İmar Yönetmeliği”nin ilgili maddelerine göre yapılan **Köy Yerleşik Alan çalışması 36 Köy, 25 mezra olmak üzere 61 adet**
- Plan Yapımına Ait Esaslara Dair Yönetmeliğin ilgili maddelerine göre hazırlanan ve onaylanan **Mevzi İmar planı 3 adet**
- Büyük Ölçekli Haritaların Yapım Yönetmeliği’ne göre kontrol edilerek 3194 sayılı imar kanununun 7/a maddesine göre onaylanan **Halihazır Harita 5 adet**



### 1.7.1 2014 Yılı İl Özel İdare Kira Gelirleri

\*Bazı meskenler kiraya tüm yıl verilmemiştir. Tabloda tüm meskenlerin 2014 yılı boyunca kirada olduğu ve tahsilatların %100 yapılmış olarak düzenlenmiştir.

| SIRA NO       | YER İSMİ   | KİRA BEDELİ   | SAYISI    | KİRA BEDELİ AYLIK    | 2014 YILI KİRA GELİRİ  |
|---------------|--|---------------|-----------|----------------------|------------------------|
| 1             | VALİ KONAĞI  | 232,68 TL     | 1         | 232,68 TL            | 2.792,16 TL            |
| 2             | KAYMAKAM LOJMANLARI                                | 232,68 TL     | 3         | 698,04 TL            | 8.376,48 TL            |
| 3             | İLÇELER MEMUR                                      | 199,44 TL     | 2         | 398,88 TL            | 4.786,56 TL            |
| 4             | SOSYAL TESİSLER (VALİ YARDIMCILARI)                | 431,88 TL     | 4         | 1.727,52 TL          | 20.730,24 TL           |
| 5             | SOSYAL MESKENLER                                   | 359,90 TL     | 4         | 1.439,60 TL          | 17.275,20 TL           |
| 6             | ÖZEL İDARE ETELYE(MİSAFİRHANE)                     | 112,23 TL     | 4         | 448,92 TL            | 5.387,04 TL            |
| 8             | Z.KORKMAZ BODRUM KAT                               | 200,00 TL     | 1         | 200,00 TL            | 2.400,00 TL            |
| 9             | ELBEYLİ MİHTİ KAPLAN LOJ.90M2                      | 149,58 TL     | 4         | 598,32 TL            | 7.179,84 TL            |
| 10            | ELBEYLİ MİHTİ KAPLAN LOJ.75M2                      | 124,65 TL     | 4         | 498,60 TL            | 5.983,20 TL            |
| 11            | MUSABEYLİ YİBO LOJMANLARI.90M2                     | 149,58 TL     | 10        | 1.495,80 TL          | 17.949,60 TL           |
| 12            | YİBO LOJMANLARI                                    | 116,34 TL     | 24        | 2.792,16 TL          | 33.505,92 TL           |
| 13            | BERBERLER ODASI                                    | 287,50 TL     | 1         | 287,50 TL            | 3.450,00 TL            |
| 14            | BELEDİYE KARŞISI EMLAKÇI                           | 616,66 TL     | 1         | 616,66 TL            | 7.400,00 TL            |
| 15            | MERTUR OTEL  | 3.606,85 TL   | 1         | 3.606,85 TL          | 43.282,20 TL           |
| 16            | ÖZEL İDARE HİZMET BİNASI ÇAY OCAĞI                 | 285,00 TL     | 1         | 285,00 TL            | 3.420,00 TL            |
| 17            | POLATELİ KAYMAKAMLIK                               | 332,52 TL     | 1         | 332,52 TL            | 3.990,24 TL            |
| 18            | MUSABEYLİ KAYMAKAMLIK                              | 682,72 TL     | 1         | 682,72 TL            | 8.192,64 TL            |
| 19            | ELBEYLİ KAYMAKAMLIK                                | 816,00 TL     | 1         | 816,00 TL            | 9.792,00 TL            |
| 20            | ÖZEL İDARE HİZMET BİNALARİ                         | 1.442,66 TL   | 1         | 1.442,66 TL          | 17.311,92 TL           |
| 21            | ESKİ ÖZEL İDARE BİNASI LOJMAN                      | 213,29 TL     | 4         | 853,16 TL            | 10.237,92 TL           |
| 22            | ESKİ ÖZEL İDARE BİNASI LOJMAN                      | 174,51 TL     | 1         | 174,51 TL            | 2.094,12 TL            |
| 23            | ÇILDIRROBA TÜRKCELL VERİCİ İSTASYONU               | 333,33 TL     | 1         | 333,33 TL            | 4.000,00 TL            |
| 24            | ÖZEL İDARE HİZMET BİNASI TAKSİ DURAĞI              | 83,33 TL      | 1         | 83,33 TL             | 1.000,00 TL            |
| 25            | ELBEYLİ KONTEYNER KENT VEYSEL MARKET KİRA          | 122.330,00 TL | 1         | 122.330,00 TL        | 1.467.960,00 TL        |
| 26            | ELBEYLİ KONTEYNER KENT GIDA 79 MARKET KİRA         | 113.500,00 TL | 1         | 113.500,00 TL        | 1.362.000,00 TL        |
| 27            | ELBEYLİ KONTEYNER KENT VEYSEL MARKET KİRA CİRO %2  |               |           |                      | 48.433,17 TL           |
| 28            | ELBEYLİ KONTEYNER KENT GIDA 79 MARKET KİRA CİRO %2 |               |           |                      | 77.346,22 TL           |
| <b>TOPLAM</b> |  |               | <b>58</b> | <b>255.874,76 TL</b> | <b>3.196.276,67 TL</b> |

### 1.7.2 RESTORASYON İŞLERİ

- **Kilis Sabunhane Binası Restorasyon İşİ :**
- **İş Durumu** : Devam Ediyor.
- **Süresi** : 400 Gün
- **İhale Bedeli** : 3.171.859,17 TL
- **İş Bitim Tarihi** : 14.12.2015







➤ **Kilis Eski Hükümet Konağı Restorasyon İşi :**

- **İş Durumu** : **Devam Ediyor.**
- **Süresi** : **200 Gün + 213 Gün Ek**
- **İhale Bedeli** : **2.999.142,14 TL**
- **Artış** : **1.499.571,07 TL**
- **Toplam Bedeli** : **4.498.713,21 TL**
- **İş Bitim Tarihi** : **08.02.2015 (Ek Süre Dahil)**







- **Kilis Çocuk Kütüphanesi Çevre Düzenlemesi İşi :**
- **İş Durumu** : **Bitti.**
  - **Süresi** : **90 Gün**
  - **İhale Bedeli** : **208.784,00 TL**
  - **İş Bitim Tarihi** : **13.12.2014**











- İl Özel İdare Evi Restorasyon Uygulama İşi :
- İş Durumu : Devam Ediyor.
  - Süresi : 100 Gün + 50 Gün Ek
  - İhale Bedeli : 338.370,00 TL
  - Artış : 169.185,00 TL
  - Toplam Bedeli : 507.555,00 TL
  - İş Bitim Tarihi : 15.03.2015 (Ek Süre Dahil)







## 1.8 Mali Hizmetler Müdürlüğü

### 1.8.1 Köy Yardımları

- Merkez İlçeye bağlı köy ve mezralarına, cami ve diğer ihtiyaçları için 120.000,00 TL tutarında yardım yapılmıştır.
- Elbeyli İlçesine bağlı köy ve mezralarına cami ve diğer ihtiyaçları için 47.500,00 TL tutarında yardım yapılmıştır.
- Musabeyli İlçesine bağlı köy ve mezralarına cami ve diğer ihtiyaçları için 51.000,00 TL tutarında yardım yapılmıştır.
- Polateli İlçesine bağlı köy ve mezralarına cami ve diğer ihtiyaçları için 58.500,00 TL tutarında yardım yapılmıştır.
- 2014 yılında Merkez ve İlçe köylerine toplam **277.500,00 TL** tutarında yardım yapılmıştır.

### 1.9 Diğer Faaliyetler

#### 1.9.1 Güvenlik Tedbirleri

- Mehmet Yaylacı, Öncüpınar, Şimşek ve Yüksektepe Hudut Karakolları Sınır ve Çevre Aydınlatma İşi ile Perde Duvar Yapım İşi: **2.784.000 TL Tamamlandı.**
- Afrin, Şerifkaya, İlhami Hardal, Saatli Hilaltepe, Darmık, Çerçili, Kemal Yanık ve Höyük (Kilis Bölümü) Hudut Karakolları Sınır ve Çevre Aydınlatma İşi: **3.883.000 TL Devam Ediyor.**



### 1.10 Dış Kurumların Faaliyet Raporu

#### 1.10.1 İl Milli Eğitim Müdürlüğü

2014 yılı içerisinde ödeneği İl Özel İdaresi tarafından yapılan harcamalar:

| Sıra No | YERİ VE OKULUN ADI                              | PROJE BEDELİ         | HARCAMA             | AÇIKLAMALAR                          |
|---------|---|----------------------|---------------------|--------------------------------------|
| 1       | 24 Derslik Merkez İlköğretim Okulu              | 2.700.000,00         | 2.042.902,29        | Tamamlandı                           |
| 2       | 5 Derslik Merkez 100 Öğrencilik Anaokulu        | 490.000,00           | 367.622,90          | Tamamlandı                           |
| 3       | 1 Derslik+Lojman Belentepe İlköğretim Okulu     | 150.000,00           | 244.072,11          | Tamamlandı                           |
| 4       | 18 Derslik 7 Aralık İlkokulu                    | 2.000.000,00         | 1.242.770,38        | Geçici Kabul Aşamasında              |
| 5       | 12 Derslik Sabanlı Ortaokulu                    | 750.000,00           | 692.662,02          | İnşaat Devam Ediyor                  |
| 6       | 8 Derslik Yedigöz İlkokulu                      | 700.000,00           | 838.427,36          | Tamamlandı                           |
| 7       | 2 Derslik Merkez Mağaracık İlkokulu             | 160.000,00           | 139.871,06          | Tamamlandı                           |
| 8       | 24 Derslik Ekrem Çetin İlk ve Ortaokulu         | 3.500.000,00         | 402.641,09          | İnşaat Devam Ediyor                  |
| 9       | 16 Derslik İnönü İlkokulu                       | 2.000.000,00         |                     | İhale Ön Hazırlıkları yapılmaktadır. |
| 10      | 12 Derslik Emine Mahmut Kudeyt İlkokulu         | 1.500.000,00         |                     | Devam Ediyor                         |
| 11      | 2 Derslik+Lojman Gözkaya İlkokulu               | 220.000,00           |                     | Sözleşme Aşamasında                  |
| 12      | 2 Derslik+Lojman Bulamaçlı İlkokulu             | 210.000,00           |                     | Sözleşme Aşamasında                  |
| 13      | 16 Derslik İkmal Sosyal Bilimler Lisesi         | 1.500.000,00         | 888.525,68          | Tamamlandı                           |
| 14      | 200 Öğrencilik Sosyal Bilimler Lisesi Pansiyonu | 2.850.000,00         | 2.919.678,08        | Tamamlandı                           |
| 15      | 34 Öğrencilik Otistik Çocuklar Eğitim Merkezi   | 3.500.000,00         | 0,00                | İhale Ön Hazırlıkları yapılmaktadır. |
| 16      | 24 Derslik Endüstri Meslek Lisesi               | 5.000.000,00         | 3.183.111,66        | Geçici Kabul Aşamasında              |
|         | <b>TOPLAM</b>                                   | <b>24.530.000,00</b> | <b>9.779.172,97</b> |                                      |







### 1.10.2 İl Afet ve Acil Durum Müdürlüğü

#### 2014 YILI İÇERİSİNDE YAPILAN TOPLANTILAR

1-İlimiz Merkez, ilçelerimiz ve köylerimizde olası afet risklerinin belirlenmesi, zararlarının azaltılması arama kurtarma faaliyetleri konusunda İlimiz merkez ve ilçelerimize bağlı köy muhtarlarının da katılımı ile 25.06.2014 tarihinde Öğretmenevinde bir toplantı yapıldı.

#### 2014 YILI İÇERİSİNDE AFET VE ACİL DURUM YÖNETİM MERKEZİ ÇALIŞMALARI

Müdürlüğümüz Arama Kurtarma Ekipleri tarafından 13 trafik kazası, 1 boğulma, 7 kayıp arama, 1 KBRN, 3 yangın ve 6 mahsur kalma olmak üzere toplam 31 olaya müdahale edilmiştir.

#### İHALESİ YAPILAN İŞLER:

2013 yılı içerisinde Müdürlüğümüzün Saymanlığı İl Özel İdaresi olduğu için Afet ve Acil Durum Yönetimi Başkanlığı tarafından arama kurtarma malzemesi alımı için 250.000,00 TL ödenek İl Özel İdaresi hesabına aktarılmış, gönderilen ödenek 2013 yılı içerisinde harcanmadığı için 2014 yılı içerisinde Arama Kurtarma Malzemeleri Alım İhalesi İl Özel İdaresi tarafından yapılarak 175.704,50 TL harcama yapılmıştır.

#### HASAR TESPİT ÇALIŞMALARI:

2014 Yılı içerisinde toplam 92 bina incelenmiş olup; 33 az hasarlı, 24 orta hasarlı, 6 ağır hasarlı ve 26 yıkık bina tespit edilmiştir.

#### ÖDENEK DURUMU:

İl Özel İdaresine

Afet ve Acil Durum Yönetimi Başkanlığınca aşırı yağışlardan etkilenen kamu tesislerindeki meydana gelen hasarların giderilmesi için 300.000,00 (Üçyüzbin) TL ödenek gönderilmiştir.

#### İl Özel İdaresinin Kurumumuza Harcadığı;

| HARCAMA TÜRLERİ                     | HARCANAN (TL)   |
|-------------------------------------|-----------------|
| Telefon Abonelik ve Kullanım Ücreti | 1.117,30        |
| İnternet Kullanım Ücreti            | 128,00          |
| Elektrik Kullanım Ücreti            | 345,80          |
| Seyyar Görev Tazminatı Ücreti       | 2.100,00        |
| <b>TOPLAM</b>                       | <b>3.691,10</b> |



## KAMPLARA AİT BUGÜNE KADAR YAPILAN HARCAMALAR

Başbakanlık Afet ve Acil Durum Yönetimi Başkanlığı tarafından Öncüpınar, Elbeyli Konaklama Tesisleri ile Kilis Toplama Merkezi ve ikamet eden Suriye Arap vatandaşları için İlimize gönderilen Afet ve Acil Yardım Ödeneği kapsamında 2012, 2013 ve 2014 yıllarında yapılan harcamalar;

|   |                     |
|---|---------------------|
| Öncüpınar Konteyner Kent Harcamaları                          | : 157.659.070,41 TL |
| Elbeyli Konteyner Kent Harcamaları                            | : 84.088.795,00 TL  |
| Kilis Toplama Merkezi Harcamaları                             | : 6.651.853,34 TL   |
| İl Merkezinde ikamet eden Suriyeliler için yapılan Harcamalar | : 42.843.653,96 TL  |

**GENEL TOPLAM : 291.243.372,71 TL**

### 1.10.3 İl Sağlık Müdürlüğü

#### KİLİS DEVLET HASTANESİ EK BİNA



**DEVAM EDEN PROJELER**

- 1-PROJENİN ADI: KİLİS DEVLET HASTANESİ EK BİNA İNŞAATI
- 2-BAŞLAMA TARİHİ:21.11.2013
- 3-BİTİŞ TARİHİ:29.01.2015
- 4-TOPLAM KAPALI ALAN: 9600 M2
- 5-DÜZENLECEK ÇEVRE ALANI: 2864 M2
- 6-TOPLAM MALİYET:11.256.400 TL
- 7-HASTANE YATAK KAPASİTESİ: 120 YATAKLI

**EVDE SAĞLIK HİZMETLERİ MERKEZİ****DEVAM EDEN PROJELER**

- 1-PROJENİN ADI: EVDE SAĞLIK HİZMETLERİ MERKEZİ
- 2-BAŞLAMA TARİHİ:17.10.2014
- 3-BİTİŞ TARİHİ:24.01.2014
- 4-TOPLAM KAPALI ALAN: 500 M2
- 5-DÜZENLENECEK ÇEVRE ALANI: 157 M2
- 6-TOPLAM MALİYET: 338.370 TL



## KİLİS DEVLET HASTANESİ PREFABRİK AİLE SAĞLIĞI MERKEZİ

Kilis Kamu Hastaneleri Birliği



## PREFABRİK SAĞLIK MERKEZİ



9

Slayt9/28

### TAMAMLANAN PROJELER

1-PROJENİN ADI: KİLİS DEVLET HASTANESİ PREFABRİK AİLE SAĞLIĞI MERKEZİ

2-BAŞLAMA TARİHİ:24.03.2014

3-BİTİŞ TARİHİ:01.08.2014

4-TOPLAM KAPALI ALAN: 500 M2

5-DÜZENLENECEK ÇEVRE ALANI: 7100 M2

6-TOPLAM MALİYET: 2.807.000 TL

7-TOPLAM YATAK SAYISI: 50 YATAK KAPASİTELİ

## KİLİS HALK SAĞLIĞI MÜDÜRLÜĞÜ PREFABRİK AİLE SAĞLIĞI MERKEZİ



### DEVAM EDEN PROJELER

- 1-PROJENİN ADI: KAZIM KARABEKİR PREFABRİK AİLE SAĞLIĞI MERKEZİ
- 2-BAŞLAMA TARİHİ:20.08.2012
- 3-BİTİŞ TARİHİ: 01.03.2015
- 4-TOPLAM KAPALI ALAN: 695 M2
- 5-DÜZENLECEK ÇEVRE ALANI: 1934 M2
- 6-TOPLAM MALİYET:600.000
- 7-TOPLAM KAPASİTE: 6 HEKİMLİ AİLE SAĞLIK OCAĞI

#### 1.10.4 İl Kültür ve Turizm Müdürlüğü

2014 yılı içerisinde ödeneği İl Özel İdaresi tarafından yapılan harcamalar:

| HARCAMA TÜRLERİ  | HARCANAN (TL)    |
|--|------------------|
| 3x3 cm kutu profil üzerine 80x125x4 cm alüminyum kompozit panel tanıtım panosu (4 adet)      | 2.832,00         |
| Kilis Türküler Kitabı  | 6.490,00         |
| Ses Sistemi Kurulumu Hizmet Alım İşi   | 1.982,40         |
| Turizm Haftası misafir sanatçılara yemek alımı   | 1.196,64         |
| Kilis Yemek Kitabı için Tasarım, Grafik, Fotoğraf çekimi ve Renkli Çıktı Mal ve Hizmet Alımı | 9.363,10         |
| Hediyelik Kutu Alımı (5000 adet)   | 3.685,14         |
| Kültür Envanter Basım İlanı  | 1.222,32         |
| Kültür Envanter Basım İlanı  | 1.323,26         |
| Kilis Yemek Kitabı bastırılması Mal ve Hizmet Alımı  | 16.077,50        |
| Tanıtım Levhası Yapım İşi  | 2.452,50         |
| Kültür Envanter Kitabı Basımı (1000 adet)  | 43.750,00        |
| Emit fuarı malzeme alımı   | 939,24           |
| <b>TOPLAM</b>  | <b>91.314,10</b> |

#### 1.10.5 İl Gıda Tarım ve Hayvancılık Müdürlüğü

Müdürlüğümüz 2014 yılı içerisinde Mobil Eğitim Aracı Projesi' nin katkı payı olarak Kilis İl Özel İdaresi bütçesinden **7.250,61 TL** harcama yapmıştır.

#### IV. KURUMSAL KABİLİYET VE KAPASİTESİNİN DEĞERLENDİRİLMESİ

##### A. Üstünlükler

- Kurumun ayrı özel bütçesinin olması
- Farklı mali kaynaklara sahip olması
- Etkili bir karar ve yönetim mekanizması
- Araç – Gereç ve Makine Parkı
- Stratejik planının olması ve yıllık program ve performans planlarına dayalı yönetim anlayışına geçilmesi
- Köklü bir kurumsal geçmişe sahip olması
- Ayrı yasal düzenlemesinin olması
- Geniş hizmet alanlarında yetkisinin olması
- Yerinden yönetim kuruluşu olarak hedef kitesinin aktif olması
- İl Valisi ve İdarenin desteği
- Hizmetlerin doğrudan veya hizmet alımı yoluyla yaptırılabilmesi

##### B. Zayıflıklar

- Görev ve sorumluluklarına göre gelirlerinin yetersiz kalması
- Geniş bir alana hizmet sunması, alt yapı ihtiyacının fazla olması
- Dağınık ve plansız yerleşme
- Kırsal yerleşim alanlarının geniş alana yayılmasının hizmet sunumunu zorlaştırması
- İl ihtiyaçlarına yönelik yatırımları karşılayabilecek yeterli kaynağın olmaması

#### V. ÖNERİ VE TEDBİRLER

- 5302 Sayılı İl Özel İdaresi Kanunu ile İl Özel İdarelerinin yetki, görev ve sorumlulukları arttırılmış olup, bu görev ve sorumluluklara göre yeterli mali kaynak aktarımının yapılması.
- KÖYDES Projesi çalışmaları İdaremiz açısından İlimiz kırsalına hizmetlerin verilmesinde büyük katkı sağladığından, ileriki yıllarda da devam etmesinin sağlanması.
- 2014 yılında kurulumuna başlanan Coğrafi Bilgi Sisteminin 2015 yılında etkin kullanımının sağlanarak veri analizlerinin daha hızlı ve sağlıklı yapılması sağlanacaktır.

**ARZ EDERİM.**

**Mustafa BOLAT**  
**Genel Sekreter**