



İNÖNÜ ÜNİVERSİTESİ

2021 YILI

FAALİYET RAPORU



ÜST YÖNETİCİ SUNUŞU

Ülkemizin köklü bir üniversitesi olarak 1975 yılından beri insanlığa yararlı bilgi üretmekte, yetkin bireyler yetiştirmekte ve sağlık başta olmak üzere topluma nitelikli hizmet vermekteyiz. 47 yıllık bir geçmişe sahip olan üniversitemiz, sağladığı gelişme düzeyi, yetiştirdiği insan kaynağı ve topluma sunduğu hizmetlerle ülkemizin gurur duyduğu saygın bir yükseköğretim kurumu hâline gelmiştir. Bilimin öncülüğünde, insan hakları ve evrensel değerlere saygılı, gelenek ve milli tarihimizden güç alan bir yönetim anlayışıyla çalışmaktayız. Yenilikçi, katılımcı, hesap verebilir bir yaklaşımla, girişimciliği ve sanayi iş birliğini esas almaktayız. Hedefimiz eğitim, araştırma ve sağlık alanlarında dünyada referans alınan bir üniversite olmaktır.

Sürekli büyüyen ve gelişen üniversitemizde 14 Fakülte, 6 Enstitü, biri Devlet Konservatuvarı olmak üzere 2 Yüksekokul, 4 Meslek Yüksekokulu, 1 Teknokent ve 31 Araştırma ve Uygulama Merkezi bulunmaktadır. Üniversitemizdeki Karaciğer Nakli Enstitüsü dünyada tektir. Yine Alevilik Araştırmaları Enstitüsü ise Türkiye’de sadece üniversitemizde bulunmaktadır. Bu akademik birimlerimizden Malatya MYO şehir merkezinde 24.845 metrekare alandan oluşan kampüste, Malatya OSB MYO ise Organize Sanayi Bölgesi’nde 30.080 metrekare alandan oluşan kampüste eğitim ve öğretime devam etmektedir. Diğer bütün birimlerimiz ise yaklaşık 6.400 dekar alandan oluşan merkez kampüsü içerisinde bulunmaktadır.

2021 yılında mezun olan öğrenci sayımız 8.828'dir. Kuruluşundan bugüne kadar 150 binin üzerinde mezun vererek ülkemizin nitelikli insan kaynağına büyük bir katkı sağladık. 2021 yılı sonu itibariyle üniversitemizin öğrenci sayısı 35.036'dır. Bu öğrencilerin 5.231'i ön lisans, 24.605'i lisans, 4.111'i ise lisansüstü eğitimi almaktadır. 2021 yılı sonu itibariyle üniversitemizde çalışan personel sayısı 1.639'u akademik, 1.631'i memur ve 2.777'si diğer personel olmak üzere toplam 6.047'dir.

Üniversitemiz amaç ve hedefleri doğrultusunda 2021 yılında eğitim, AR-GE, bilim, sağlık, küresel salgın ile mücadele, kültür, sanat ve spor alanında yaptığı önemli çalışma, etkinlik ve sunulan hizmetler ile öğrencilerimiz, personelimiz ve halkımızla bütünleşmeye devam etti. Bu çalışmalar kapsamında üniversitemizde 2021 yılında da ön lisans, lisans ve lisansüstü düzeyde verilen eğitimin kalitesini artırmaya yönelik yeni kararlar alındı, düzenlemeler yapıldı, eğitim öğretim kadrosu ve fiziki altyapı güçlendirildi. Küresel salgın nedeni ile büyük ölçüde çevrim içi yapılan eğitim, 2021 güz yarıyılından itibaren gerekli sağlık ve güvenlik tedbirleri alınarak, yüz yüze devam etti.

2021 yılı içerisinde uygulamalı eğitim verilen programlarımızın sayısı arttı, yeni lisans ve lisansüstü programlar açıldı. 2021 yılı içerisinde Arguvan Müzik Kültürü, Arslantepe Arkeoloji Çalışmaları ile İlaç Uygulama ve Araştırma Merkezleri kuruldu. Öğrenci ve mezunlarımıza kariyer planlama ve geliştirme alanlarında danışmanlık hizmeti verecek Kariyer Merkezi kuruldu ve faaliyetlerine başladı.

Eğitim Öğretim Yılı'nın açılışı ile beraber bütün personel ve öğrencilerimizin aşılınmaları teşvik edildi, Mediko-Sosyal binamızda yeni aşı merkezi kurularak salgınla mücadeleye destek olundu. YÖK ve Sağlık Bakanlığı ile iş birliği yapılarak Covid pozitif olan veya temaslı olan öğrenci ve personel günlük izlendi, kampüse girişlerinin önlenmesi için gerekli tedbirler titizlikle uygulandı. Alınan ve uygulanan tedbirler neticesinde eğitim-öğretim başta olmak üzere faaliyetlerimizin aksamadan devam etmesi sağlandı.

2021 yılı içerisinde üniversitemiz Bilimsel Araştırma Projeleri Birimi (BAP) tarafından 259 adet bilimsel proje desteklendi ve bu projeler için toplam 26.516.378 TL proje bütçesi ayrıldı. 2020 yılında ayrılan 19.571.841 TL destek göz önüne alındığında proje destek miktarında önemli bir artış sağlandığı görülmektedir. Yeni stratejik planımızda "Araştırma Üniversitesi" olma hedefi benimsendi.

2021 yılı URAP verilerine göre Türkiye'deki tüm üniversiteler arasında üniversitemiz 31. sırada yer aldı.

Üniversitemizde bulunan Teknokent 2021 yılında da büyümeye devam etti. Teknokent bünyesinde faaliyet gösteren şirket sayısı 2020 yılında 78 iken 2021 yılında 84'e çıktı. Şirket sayısı hızla artmaya devam ederken şirketlerin faaliyet alanları daha fazla çeşitlenmekte ve özellikle üniversitemiz öğretim üyelerinin Teknokent'te kurdukları şirket sayıları da artmaktadır.

Karaciğer Nakli ve Onkoloji Hastaneleri ile birlikte 187.090 metrekare kapalı alandan oluşan Turgut Özal Tıp Merkezi hastanemiz 1.607 yatak sayısı, 39 ameliyathanesi, 30 yanık ünitesi yoğun bakım yatağı ve 41 branşta 114 poliklinik ile bölgemizin ve ülkemizin önemli bir sağlık kurumudur. Turgut Özal Tıp Merkezimiz 15 branşta 316 yatak kapasitesi ile bölgenin en büyük ve donanımlı yoğun bakım ünitesine sahiptir. 2020 yılında hizmete giren 217 yatak kapasiteli Onkoloji Hastanemiz 2021 yılında tam kapasite ile hizmet vermektedir.

2021 yılı içinde yapılan karaciğer nakil sayısı 231'dir. Merkezimiz karaciğer naklinde Avrupa birincisi ve dünya ikincisidir. Hastanemiz bugün itibariyle ince bağırsak nakli konusunda Türkiye'de faal durumdaki tek merkezdir. Kök hücre ve kemik iliği naklinde 2021 yılında kamu ve üniversite hastaneleri arasında en fazla nakil yapan hastaneyiz. Çocuk kemik iliği nakli alanında Kayseri'nin doğusunda tek merkez konumundayız. Kornea naklinde gün geçtikçe iddiamızı artırıyoruz.

2021 yılı içerisinde Sürekli Eğitim Merkezimiz tarafından, küresel salgına rağmen yüz yüze ve çevrim içi şekilde olmak üzere 2.285 kişiye çeşitli alanlarda sertifika programları düzenlenmiş ve eğitimler verilmiştir.

Üniversitemiz International Achievements Research Center'in (IARC) düzenlediği "Uluslararası Yılın Üniversitesi" değerlendirmesinde "Üniversite Kampüsü" kategorisinde "2021 Yılı'nın Üniversitesi" seçildi. 2021 yılında üniversitemiz "Yeşil Kampüs" (Green Metric) kategorisinde dünyadaki ilk 500 üniversite arasındaki yerini korumaya devam etti ve 310. sırada yer aldı. Engelsiz Üniversite kapsamında engelli vatandaşlarımızın rahat erişebileceği mekânlar oluşturulmaya devam edildi.

Üniversitemizde var olan yenilenebilir enerji sistemlerinin kapasitelerini artırma çalışmalarımız devam etmektedir. Teknokent merkezimizin enerji ihtiyacını karşılayacak GES santralinin inşaatına 2021 yılı Ekim ayında başlandı. Projenin mayıs ayında tamamlanması planlandı. Üniversitemizin mevcut su kaynaklarının verimli kullanılması için uygulamaya konulan Akıllı Su Yönetimi Projesi ile kurulan otomasyon sistemi sayesinde 2021 yılında önemli ölçüde su ve enerji tasarrufu sağlandı.

2021 yılı içerisinde yüz yüze ve çevrim içi yürütülen etkinlikler sayesinde öğrencilerimizin ders dışı kazanımlarını destekleyecek çok sayıda kültür ve sanat etkinliği gerçekleştirildi. Bu etkinliklerden üniversite mensupları ve halkımız da büyük ölçüde istifade etti.

Bütün faaliyetlerimizde Kalite Güvence Sistemini esas alarak çalışmaktayız. Üniversitemiz, yaptığımız başvuru üzerine 2021 yılında YÖKAK tarafından Kurumsal Akreditasyon (KAP) sürecine alındı. Dokuz kişiden oluşan ve içinde bir yabancı uzmanın da yer aldığı akreditasyon takımı üniversitemizi Ekim 2021 tarihinden itibaren izlemeye ve değerlendirmeye başladı. Üniversite olarak amacımız 2022 yılında YÖKAK tarafından kurumsal akreditasyon kapsamında akredite edilen bir üniversite olmaktır. Üniversitemiz 2019 yılından beri TS EN ISO-9001:2015 Kalite Yönetim Sistemi Belgesine sahiptir. TSE tarafından 2021 yılı yıllık tetkikleri Ocak 2022 tarihinde yapıldı ve sonucunda belgenin geçerliliğinin devamı kararı alındı.

2016 yılında hazırlanan ve 2017 yılından itibaren uygulamaya konulan 2017-2021 Stratejik Planının uygulama dönemi tamamlanmış, planda yer alan amaç ve hedeflere 2021 yılı sonu itibariyle ulaşılmıştır. Bazı hedeflerde ise planlananın üzerinde gelişme sağlanmıştır. Aynı kapsamda 2021 yılında 2022-2026 dönemini içeren yeni Stratejik Plan'ımız hazırlandı ve 1 Ocak 2022 tarihinden itibaren uygulamaya konuldu. Yeni Stratejik Plan'ımızda ülkemizin en gelişmiş üniversitelerinden biri olarak insanlığa yararlı bilgi üretmeyi, yetkin bireyler yetiştirmeyi ve sağlık başta olmak üzere topluma nitelikli hizmet vermeyi temel misyon olarak kabul ettik. Eğitim, araştırma ve sağlık alanında dünyada referans alınan bir üniversite olma vizyonunu kabul eden üniversitemiz, geleneksel ve tarihi değerlerimizden güç alarak insani değerlere saygılı bir yönetim anlayışıyla araştırma odaklı hareket etmeyi, uluslararasılaşmayı ve girişimciliği teşvik etmektedir. Üniversitemiz 2022-2026 Stratejik Plan döneminde eğitim-öğretim, araştırma-geliştirme, topluma hizmet, bilimsellik, yenilikçilik, şeffaflık ve hesap verebilirliği benimseyen bir kalite anlayışını esas alarak bu misyon ve vizyonu sağlamayı amaçlamaktadır. Yeni stratejik planımızda beş amaç ve bu amaçlara ulaşmak için 24 hedef belirlenmiştir.

18.06.2021 tarihinde ihalesi yapılan ve 18.143 metrekare kapalı alandan oluşan Diş Hekimliği Uygulama ve Araştırma Hastanesinin inşaatı hızla devam etmektedir.

Nisan 2023 tarihinde tamamlanması planlanan Diş Hastanemiz hizmete açıldığında Malatya ve bölge için önemli bir sağlık merkezi olacaktır. Yine 2021 yılı içerisinde hayırsever iş adamımız tarafından yapımı üstlenilen 1.930 metrekare taban alanı olan, iki kreş sınıfı, beş anaokulu

sınıfı, yemekhane, idari ve diğer fonksiyonel alanlardan oluşan “Mustafa Fuat Kaplan Okul Öncesi Eğitim ve Kültür Merkezi” inşaatı bitme aşamasına geldi.

Üniversitemizin 47 yıllık tarihinde bir ilk olarak “Kampüs Uygulama Master Planı” hazırlanmış ve 2018 yılından itibaren uygulamaya konulmuştur. 2021 yılında da kampüs içerisinde yapılan imar, yol açma ve ağaçlandırma gibi faaliyetler Master Plan çerçevesinde devam etti. Üniversitemizi güneyden çevreleyen ve büyük ölçüde tamamlanan 50 metre genişliğindeki Üniversite Bulvarı’nın her iki yanındaki bisiklet ve yaya yollarının ağaçlandırılması çalışmaları büyük ölçüde tamamlandı.

2020 - 2021 Eğitim Öğretim Yılı bahar döneminde Covid-19 salgını nedeni ile öğrencilerimizin büyük bir kısmı yüz yüze eğitim alamadı. Buna rağmen spor alanlarımız açık tutuldu ve gerekli tedbirler alınarak çalışanlarımızın ve öğrencilerimizin özellikle açık spor alanlarından faydalanmaları sağlandı. 2021 yılında 85 öğrenci topluluğu 223 etkinlik düzenledi ve bu etkinliklere 20.750 öğrenci katıldı.

Toplumun maddi ve manevi refahının sağlanmasında üniversitelerin rolü oldukça önemlidir. Üniversite olarak ülkemizin ihtiyaç duyduğu nitelikli insan kaynağını yetiştirme ve bilgi üretmeye devam edeceğiz. Bilim, sanat ve kültürel etkinliklerde kamu kurumları, özel sektör ve sivil toplum kuruluşları ile iş birliğimizi sürdüreceğiz. Malatya ve çevresinin eğitim, sağlık, sanat, spor, tarih, kültür, tarım, sanayi ve hizmet sektöründeki potansiyelinin ortaya çıkarılması, geliştirilmesi ve değerlendirilmesinde öncülük yapmaya devam edeceğiz. Halktan ve şehrimizden kopuk olmayan bir yönetim anlayışıyla üniversitemizi şehrimizle bütünleştirmeye gayret ediyoruz. Malatya’mızın yükselişi şehir ve üniversite birlikteliği ile daha da ivme kazanacaktır.

2021 yılında üniversitemizde yapılan faaliyetleri içeren ve 5018 sayılı Kamu Mali Yönetimi ve Kontrol Kanunu’nun 41. maddesi gereğince hazırlanan “İnönü Üniversitesi 2021 Yılı Faaliyet Raporu” şeffaflık ve kurumsal hesap verebilirliğin bir gereği olarak kamuoyunun bilgisine sunulmuştur. Raporun hazırlanmasında emeği geçen çalışma arkadaşlarıma teşekkür eder, ülkemiz ve üniversitemiz için hayırlı olmasını dilerim.

Prof. Dr. Ahmet KIZILAY

Rektör

İÇİNDEKİLER

I. GENEL BİLGİLER.....	1
A. MİSYON VE VİZYON.....	1
B. YETKİ, GÖREV VE SORUMLULUKLAR.....	1
C. İDAREYE İLİŞKİN BİLGİLER.....	3
1. Fiziksel Yapı.....	3
1.1 Taşınmazların Genel Dağılımı.....	3
1.2 Açık ve Kapalı Alanların Dağılımı.....	4
1.2.1 Genel Alan Dağılımı.....	4
1.2.2 Eğitim Alanları Dağılımı.....	5
1.2.3 Araştırma Alanları.....	6
1.2.4 Yönetim Alanları.....	10
1.2.5 Sağlık Alanları.....	10
1.2.6 Kütüphane Alanları.....	11
1.2.7 Sosyal Alanlar.....	11
1.2.8 Spor Alanları.....	12
1.2.9 Barınma Alanları.....	13
1.2.10 Konferans, Toplantı Salonu, Seminer Salonları/Seminer Odaları.....	13
1.2.11 Diğer Alanlar.....	14
1.3 Açık ve Kapalı Mekânların Hizmet Alanlarına Göre Dağılımı.....	14
1.4 Yeşil Kampüs.....	16
1.5 Güneş Enerji Santrali.....	22
2. Teşkilat Yapısı.....	24
3. Bilgi ve Teknolojik Kaynaklar.....	36
3.1 Yazılımlar.....	36
3.2 Sunucu-Storage Ağ ve Bilgisayarlar Bileşenleri.....	37
3.3 Kütüphane Hizmetleri.....	38
3.3.1 Kütüphane ve Dokümantasyon Daire Başkanlığı Bilişim Teknolojileri.....	39
3.3.2 Kütüphane Kaynakları.....	40
3.4 İhtisas Kütüphaneleri.....	42
4. İnsan Kaynakları.....	43
4.1. Akademik Personel.....	44
5. Sunulan Hizmetler.....	50
5.1. Eğitim Hizmeti.....	50
5.1.1. Program ve Öğrenci Sayıları.....	51
5.1.2. Genel Öğrenci Sayıları.....	52
5.1.3. Mezun Olan ve Yeni Kayıt Yaptıran Öğrenci Sayıları.....	53
5.1.4. Uluslararası Öğrenci Sayıları.....	54
5.1.5. Engelli Öğrenci Sayıları.....	54
5.1.6. Yatay ve Dikey Geçişle Üniversitemize Gelen Öğrenci Sayıları.....	55
5.1.7. Çift Ana dal ve Yan dal Programına Katılan Öğrenci Sayıları.....	55
5.1.8. Öğrenci Kontenjanları.....	55
5.2. Akademik Birimler.....	56
5.2.1. Enstitüler.....	56
5.2.1.1. Alevilik Araştırmaları Enstitüsü.....	56
5.2.1.2. Eğitim Bilimleri Enstitüsü.....	57
5.2.1.3. Fen Bilimleri Enstitüsü.....	58
5.2.1.4. Karaciğer Nakli Enstitüsü.....	59
5.2.1.5. Sağlık Bilimleri Enstitüsü.....	60
5.2.1.6. Sosyal Bilimler Enstitüsü.....	61
5.2.2. Fakülteler.....	63
5.2.2.1. Dış Hekimliği.....	63
5.2.2.2. Eczacılık Fakültesi.....	64
5.2.2.3. Eğitim Fakültesi.....	66

5.2.2.4. Fen Edebiyat Fakültesi	67
5.2.2.5. Güzel Sanatlar ve Tasarım Fakültesi	69
5.2.2.6. Hemşirelik Fakültesi	70
5.2.2.7. Hukuk Fakültesi	72
5.2.2.8. İktisadi ve İdari Bilimler Fakültesi	73
5.2.2.9. İlahiyat Fakültesi	75
5.2.2.10. İletişim Fakültesi	76
5.2.2.11. Mühendislik Fakültesi	78
5.2.2.12. Sağlık Bilimleri Fakültesi	79
5.2.2.13. Spor Bilimleri Fakültesi	81
5.2.2.14. Tıp Fakültesi	82
5.2.3. Yüksekokullar	83
5.2.3.1. Devlet Konservatuvarı Müdürlüğü	83
5.2.3.2. Yabancı Diller Yüksekokulu	84
5.2.4. Meslek Yüksekokulları	86
5.2.4.1. Adalet Meslek Yüksekokulu	86
5.2.4.2. Malatya Meslek Yüksekokulu	87
5.2.4.3. Malatya OSB Meslek Yüksekokulu	88
5.2.4.4. Sağlık Hizmetleri Meslek Yüksekokulu	89
5.3. Öğrenciye Sunulan Hizmetler	90
5.3.1. Eğitim Hizmeti	90
5.3.2. Öğrenciye Sunulan Barınma Hizmetleri	90
5.3.3. Öğrenciye Sunulan Beslenme Hizmetleri	90
5.3.4. Öğrenciye Sunulan Kültürel ve Sanatsal Hizmetler	91
5.3.5. Öğrenciye Sunulan Spor Hizmetleri	91
5.3.6. Öğrenci Toplulukları	93
5.3.7. Öğrenciye Sunulan Burs Hizmetleri	95
5.3.8. İş Birliği Anlaşmaları ve Öğrenci Değişim Programları	95
5.3.9. Bologna Süreci Koordinatörlüğü	101
5.3.10. Engelsiz İnönü	102
5.3.11. Uluslararasılaşma	104
5.3.12. Üniversitemiz ve Uygulamalı Eğitim	107
5.4. Araştırma Hizmetleri	107
5.4.1. Bilimsel Araştırma Projeleri Koordinasyon Birimi (BAP)	107
5.4.2. Malatya Teknokent	112
5.4.3. Üniversite Sanayi İş Birliği (ÜSİP)	117
5.4.4. Türkiye ve Dünya Üniversiteleri Arasında İnönü Üniversitesi	119
5.4.5. Araştırma Uygulama Merkezleri	121
5.4.5.1. İnönü Üniversitesi Afrika Çalışmaları Araştırma ve Uygulama Merkezi (ÜNİAFAM)	121
5.4.5.2. İnönü Üniversitesi Arguvan Müzik Kültürü Uygulama ve Araştırma Merkezi	121
5.4.5.3. İnönü Üniversitesi Arıcılık Geliştirme – Uygulama ve Araştırma Merkezi	122
5.4.5.4. Arslantepe Arkeoloji Çalışmaları Uygulama ve Araştırma Merkezi	122
5.4.5.5. İnönü Üniversitesi Atatürk İlkeleri İnkılap Tarihi Araştırma ve Uygulama Merkezi	124
5.4.5.6. İnönü Üniversitesi Avrasya Alevilik - Bektaşilik Araştırma ve Uygulama Merkezi	124
5.4.5.7. İnönü Üniversitesi Bilimsel ve Teknolojik Araştırma Merkezi (İBTAM)	125
5.4.5.8. İnönü Üniversitesi Çevre Sorunları Araştırma ve Uygulama Merkezi	127
5.4.5.9. İnönü Üniversitesi Engelli Çocuklar Araştırma Uygulama Merkezi	129
5.4.5.10. İnönü Üniversitesi Geleneksel El Sanatları Araştırma ve Uygulama Merkezi	129
5.4.5.11. İnönü Üniversitesi Geleneksel Halk İlaçları Uygulama ve Araştırma Merkezi	130
5.4.5.12. İnönü Üniversitesi Gök Bilimleri Araştırma ve Uygulama Merkezi	131
5.4.5.13. İnönü Üniversitesi Güney Asya Çalışmaları Uygulama ve Araştırma Merkezi	131
5.4.5.14. İnönü Üniversitesi İlaç Uygulama ve Araştırma Merkezi	132
5.4.5.15. İnönü Üniversitesi İstatistik ve Ekonometri Uygulama ve Araştırma Merkezi (İSEKAM)	134
5.4.5.16. Kadın, Aile ve Toplum Çalışmaları Araştırma ve Uygulama Merkezi (İNÜKATUM)	134
5.4.5.17. İnönü Üniversitesi Kataliz Araştırma ve Uygulama Merkezi (İNÜ-KATAUM)	135
5.4.5.18. İnönü Üniversitesi Klinik Araştırmalar Mükemmeliyet Uygulama ve Araştırma Merkezi (İNÜ-137	

5.4.5.19 İnönü Üniversitesi Kültür Araştırma ve Uygulama Merkezi (İNÜKAM).....	137
5.4.5.20 Muhasebe ve Finans Uygulama ve Araştırma Merkezi	138
5.4.5.21 İnönü Üniversitesi Niyazi-i Mısıri Araştırma ve Uygulama Merkezi.....	139
5.4.5.22 İnönü Üniversitesi Osmanlı Devri Uygulama ve Araştırma Merkezi (OSAM).....	139
5.4.5.23 İnönü Üniversitesi Stratejik Araştırmalar Merkezi Müdürlüğü (İNÜSAM).....	139
5.4.5.24 İnönü Üniversitesi Sürekli Eğitim Araştırma Uygulama Merkezi (İNUSEM).....	141
5.4.5.25 İnönü Üniversitesi Türkçe Öğretimi Araştırma Uygulama Merkezi (TÖMER).....	142
5.4.5.26 İnönü Üniversitesi Uzaktan Eğitim Uygulama ve Araştırma Merkezi (İNÜZEM)	143
5.4.5.27 İnönü Üniversitesi Üniversite Sanayi İş Birliği Araştırma Uygulama Merkezi	146
5.4.5.28 İnönü Üniversitesi Üreme Bilimleri ve İleri Biyoinformatik Uygulama ve Araştırma Merkezi ..	146
5.4.5.29 İnönü Üniversitesi Üstün Yetenekliler Araştırma ve Uygulama Merkezi	147
5.5 Toplama Sunulan Hizmetler	149
5.5.1 Sağlık Hizmetleri.....	149
5.5.1.1 Turgut Özal Tıp Merkezi	149
5.5.1.2 Onkoloji Hastanesi	157
5.5.1.3 Diş Hekimliği Fakültesi Hastanesi	158
5.6 Kültür-Sanat Hizmetleri	159
5.7 Sivil Savunma Hizmetleri	160
5.8 Habercilik ve Yayın Hizmetleri	161
5.8.1 Habercilik Hizmetleri	161
5.8.2 Yayın Hizmetleri	167
5.8.3 İnönü Üniversitesi Yayınevi.....	168
5.9 Kalite Güvence Sistemi ve Kalite Yönetim Sistemi Çalışmaları	169
6. Yönetim ve İç Kontrol Sistemi	171
II. AMAÇ VE HEDEFLER.....	173
A. İDARENİN AMAÇ VE HEDEFLERİ	173
B. TEMEL POLİTİKA VE ÖNCELİKLER	176
III. FAALİYETLERE İLİŞKİN BİLGİ VE DEĞERLENDİRMELER	178
A. MALİ BİLGİLER	178
1. Bütçe Uygulama Sonuçları	178
2. Temel Mali Tablolara İlişkin Açıklamalar	204
3. Mali Denetim Sonuçları	207
B. PERFORMANS BİLGİLERİ.....	215
1. Program, Alt Program Faaliyet Bilgileri	215
2. Performans Sonuçlarının Değerlendirilmesi	220
3. Stratejik Planın Değerlendirilmesi	226
4. Performans Bilgi Sisteminin Değerlendirilmesi.....	233
5. Diğer Hususlar	233
IV. KURUMSAL KABİLİYET VE KAPASİTESİNİN DEĞERLENDİRİLMESİ.....	235
A. ÜSTÜNLÜKLER	235
B. ZAYIFLIKLAR	236
V. ÖNERİ VE TEDBİRLER	237

TABLO LİSTESİ

Tablo 1: Genel Alan Dağılımı Tablosu.....	4
Tablo 2:Eğitim Alanları Dağılımı	5
Tablo 3:Araştırma Alanları Dağılımı	6
Tablo 4:Araştırma Laboratuvarları.....	6
Tablo 5:Yönetim Alanları Dağılımı	10
Tablo 6:Sağlık Alanları Dağılımı	10
Tablo 7:Kütüphane Alanları Dağılımı.....	11
Tablo 8:Sosyal Alanlar Dağılımı.....	11
Tablo 9: Spor Alanları Dağılımı.....	12
Tablo 10: Barınma Alanları Dağılımı	13
Tablo 11: Konferans, Toplantı Salonu, Seminer Salonu / Seminer Odaları	13
Tablo 12: Diğer Alanlar	14
Tablo 13: Alanların Fonksiyonel Sınıflandırılması.....	15
Tablo 14: Güneş Enerji Santrali Yıllık Elektrik Üretimi.....	24
Tablo 15: Sunucu-Storage Ağ ve Bilgisayarlar Bileşenleri Tablosu.....	37
Tablo 16: Okuyucu Hizmet Alanı	39
Tablo 17: Kütüphane ve Dokümantasyon Daire Başkanlığı Bilişim Teknolojileri ve Kullanım Alanları	40
Tablo 18: Basılı Kaynaklar	40
Tablo 19: Satılma-Abonelik Kapsamında Erişim Sağladığımız Elektronik Kaynaklar.....	41
Tablo 20: ULAKBİM Aracılığıyla Erişim Sağladığımız Elektronik Kaynaklar	41
Tablo 21: Erişim Sağladığımız Elektronik Kaynak Sayıları	41
Tablo 22: Koleksiyonlar.....	41
Tablo 23: Görsel Materyaller.....	41
Tablo 24: İlahiyat Fakültesi İslami İlimler Kütüphanesi.....	42
Tablo 25: Hukuk İhtisas Kütüphanesi	43
Tablo 26: Akademik, İdari, Sözleşmeli Personel ve Sürekli İşçi Dağılımı	43
Tablo 27: Yıllara Göre Akademik Personel Sayısı	44
Tablo 28: Akademik Personelin Dolu Kadrolarının Birimlere Göre Dağılımı	45
Tablo 29: Akademik Personelin Hizmet Sürelerine Göre Dağılımı	45
Tablo 30: 2021 Yılı Akademik Personelin Yaşa Göre Dağılımı.....	46
Tablo 31: Yabancı Uyruklu Akademik Personelin Unvana Göre Dağılımı	46
Tablo 32: 2021 Yılı Akademik Personel Atama Sayıları.....	46
Tablo 33: 2021 Yılında Üniversitemizde Gerçekleştirilen Görevlendirme Sayıları	47
Tablo 34: Hizmet Sınıfı Bazında İdari Personelin Yıllar İtibarıyla Kadro Dağılımı.....	47
Tablo 35: 2021 Yılı İtibarıyla İdari Personelin Kadroların Bulunduğu Birimlere Göre Dağılımı	48
Tablo 36: İdari Personelin Hizmet Süresine Göre Dağılımı.....	49
Tablo 37: İdari Personelin Eğitim Durumuna Göre Dağılımı	50
Tablo 38: İdari Personelin Yaşa Göre Dağılımı	50
Tablo 39: Sözleşmeli Personelin Yaşa Göre Dağılımı	50
Tablo 40: İşçilerin Yaş İtibarıyla Kadro Dağılımı	50
Tablo 41: Ön Lisans Program Sayıları.....	51
Tablo 42: Lisans Program Sayıları.....	51
Tablo 43: Lisansüstü Program Sayıları	51
Tablo 44: 2020-2021 Eğitim-öğretim yılı Öğrenci Sayıları	52
Tablo 45: Ön Lisans Programları Öğrenci Sayıları.....	52
Tablo 46: Lisans Programları Öğrenci Sayıları.....	52
Tablo 47: Lisansüstü Öğrenci Sayıları	53
Tablo 48: Lisansüstü Programlara Göre Öğrenci Sayıları	53
Tablo 49: Eğitim Öğretim Yıllarına Göre Ön Lisans ve Lisans Mezun Öğrenci ve Yeni Kayıtlar.....	53
Tablo 50: Lisansüstü Mezun Öğrenci	53
Tablo 51: Eğitim Öğretim Yıllarına Göre Tüm Aktif Uluslararası Öğrenci Sayıları	54
Tablo 52: Uluslararası Öğrenci Sayılarının Ülkelere Göre Dağılımı	54
Tablo 53: Engelli Öğrenci Dağılımı.....	55
Tablo 54: Eğitim Öğretim Yıllarına Göre Yatay ve Dikey Geçişle Gelen Öğrenci Dağılımı	55

Tablo 55: 2020-2021 Eğitim Öğretim Yılında Çift Ana dal ve Yan dal Programına Katılan Öğrenci Sayısı.....	55
Tablo 56: Birimlere Göre Öğrenci Kontenjanları (Lisans)	55
Tablo 57: Birimlere Göre Öğrenci Kontenjanları (Ön Lisans).....	56
Tablo 58: Alevilik Araştırmaları Enstitüsü 2021 Yılında Gerçekleştirilen Bilimsel ve Kültürel Faaliyetler.....	57
Tablo 59: Alevilik Araştırmaları Enstitüsü Tez Savunması.....	57
Tablo 60: Eğitim Bilimleri Enstitüsü 2021 Yılında Gerçekleştirilen Bilimsel ve Kültürel Faaliyetler.....	57
Tablo 61: Eğitim Bilimleri Enstitüsü Tez Savunması ve Seminer Sunumları	57
Tablo 62: Fen Bilimleri Enstitüsü 2021 Yılında Gerçekleştirilen Bilimsel ve Kültürel Faaliyetler.....	58
Tablo 63: Fen Bilimleri Enstitüsü 2021 Yılında Gerçekleştirilen Bilimsel Yayınlar.....	58
Tablo 64: Fen Bilimleri Enstitüsü 2021 Yılında Gerçekleştirilen Bilimsel Projeler.....	58
Tablo 65: Fen Bilimleri Enstitüsü Tez Savunması ve Seminer Sunumları	58
Tablo 66: Karaciğer Nakli Enstitüsü 2021 Yılında Gerçekleştirilen Bilimsel ve Kültürel Faaliyetler	59
Tablo 67: Karaciğer Nakli Enstitüsü 2021 Yılında Gerçekleştirilen Bilimsel Projeler.....	59
Tablo 68: Karaciğer Nakli Enstitüsü Tez Savunması ve Seminer Sunumları	60
Tablo 69: Sağlık Bilimleri Enstitüsü 2021 Yılında Gerçekleştirilen Bilimsel ve Kültürel Faaliyetler	60
Tablo 70: Sağlık Bilimleri Enstitüsü 2021 Yılında Gerçekleştirilen Bilimsel Yayınlar	61
Tablo 71: Sağlık Bilimleri Enstitüsü 2021 Yılında Gerçekleştirilen Bilimsel Projeler.....	61
Tablo 72: Sağlık Bilimleri Enstitüsü 2021 Yılında Alınan Ödüller	61
Tablo 73: Sağlık Bilimleri Enstitüsü Tez Savunması ve Seminer Sunumları	61
Tablo 74: Sosyal Bilimler Enstitüsü 2021 Yılında Gerçekleştirilen Bilimsel Yayınlar	62
Tablo 75: Sosyal Bilimler Enstitüsü 2021 Yılında Gerçekleştirilen Bilimsel Yayınlar	62
Tablo 76: Sosyal Bilimler Enstitüsü Tez Savunması ve Seminer Sunumları.....	62
Tablo 77: Dış Hekimliği Fakültesi 2021 Yılında Gerçekleştirilen Bilimsel ve Kültürel Faaliyetler	63
Tablo 78: Dış Hekimliği Fakültesi 2021 Yılında Gerçekleştirilen Bilimsel Yayınlar	63
Tablo 79: Dış Hekimliği Fakültesi 2021 Yılında Gerçekleştirilen Bilimsel Projeler.....	64
Tablo 80: Eczacılık Fakültesi 2021 Yılında Gerçekleştirilen Bilimsel ve Kültürel Faaliyetler	65
Tablo 81: Eczacılık Fakültesi 2021 Yılında Gerçekleştirilen Bilimsel Yayınlar	65
Tablo 82: Eczacılık Fakültesi 2021 Yılında Gerçekleştirilen Bilimsel Projeler.....	65
Tablo 83: Eczacılık Fakültesi 2021 Yılında Alınan Ödüller.....	65
Tablo 84: Eğitim Fakültesi 2021 Yılında Gerçekleştirilen Bilimsel ve Kültürel Faaliyetler	66
Tablo 85: Eğitim Fakültesi 2021 Yılında Gerçekleştirilen Bilimsel Yayınlar	67
Tablo 86: Eğitim Fakültesi 2021 Yılında Gerçekleştirilen Bilimsel Projeler.....	67
Tablo 87: Fen Edebiyat Fakültesi 2021 Yılında Gerçekleştirilen Bilimsel ve Kültürel Faaliyetler	68
Tablo 88: Fen Edebiyat Fakültesi 2021 Yılında Gerçekleştirilen Bilimsel Yayınlar	68
Tablo 89: Fen Edebiyat Fakültesi 2021 Yılında Gerçekleştirilen Bilimsel Projeler	69
Tablo 90: Fen Edebiyat Fakültesi 2021 Yılında Alınan Ödüller.....	69
Tablo 91: Güzel Sanatlar ve Tasarım Fakültesi 2021 Yılında Gerçekleştirilen Bilimsel ve Kültürel.....	70
Tablo 92: Güzel Sanatlar ve Tasarım Fakültesi 2021 Yılında Gerçekleştirilen Bilimsel Yayınlar.....	70
Tablo 93: Güzel Sanatlar ve Tasarım Fakültesi 2021 Yılında Gerçekleştirilen Bilimsel Projeler	70
Tablo 94: Hemşirelik Fakültesi 2021 Yılında Gerçekleştirilen Bilimsel ve Kültürel Faaliyetler	71
Tablo 95: Hemşirelik Fakültesi 2021 Yılında Gerçekleştirilen Bilimsel Yayınlar	72
Tablo 96: Hemşirelik Fakültesi 2021 Yılında Gerçekleştirilen Bilimsel Projeler.....	72
Tablo 97: Hukuk Fakültesi 2021 Yılında Gerçekleştirilen Bilimsel Yayınlar	73
Tablo 98: Hukuk Fakültesi 2021 Yılında Gerçekleştirilen Bilimsel Projeler.....	73
Tablo 99: İktisadi ve İdari Bilimler Fakültesi 2021 Yılında Gerçekleştirilen Bilimsel ve Kültürel Faaliyetler....	74
Tablo 100: İktisadi ve İdari Bilimler Fakültesi 2021 Yılında Gerçekleştirilen Bilimsel Yayınlar.....	74
Tablo 101: İktisadi ve İdari Bilimler Fakültesi 2021 Yılında Gerçekleştirilen Bilimsel Projeler	74
Tablo 102: İlahiyat Fakültesi 2021 Yılında Gerçekleştirilen Bilimsel ve Kültürel Faaliyetler	76
Tablo 103: İlahiyat Fakültesi 2021 Yılında Gerçekleştirilen Bilimsel Yayınlar	76
Tablo 104: İlahiyat Fakültesi 2021 Yılında Gerçekleştirilen Bilimsel Projeler	76
Tablo 105: İletişim Fakültesinde 2021 Yılında Gerçekleştirilen Bilimsel ve Kültürel Faaliyetler	77
Tablo 106: İletişim Fakültesinde 2021 Yılında Gerçekleştirilen Bilimsel Yayınlar	77
Tablo 107: İletişim Fakültesinde 2021 Yılında Gerçekleştirilen Bilimsel Projeler.....	78
Tablo 108: Mühendislik Fakültesi 2021 Yılında Gerçekleştirilen Bilimsel ve Kültürel Faaliyetler	78
Tablo 109: Mühendislik Fakültesi 2021 Yılında Gerçekleştirilen Bilimsel Yayınlar	79
Tablo 110: Mühendislik Fakültesi 2021 Yılında Gerçekleştirilen Bilimsel Projeler	79

Tablo 111: Mühendislik Fakültesi 2021 Yılında Alınan Ödüller.....	79
Tablo 112: Sağlık Bilimleri Fakültesi 2021 Yılında Gerçekleştirilen Bilimsel ve Kültürel Faaliyetler.....	80
Tablo 113: Sağlık Bilimleri Fakültesi 2021 Yılında Gerçekleştirilen Bilimsel Yayınlar.....	80
Tablo 114: Sağlık Bilimleri Fakültesi 2021 Yılında Alınan Ödüller	80
Tablo 115: Sağlık Bilimleri Fakültesi 2021 Yılında Gerçekleştirilen Bilimsel Projeler	81
Tablo 116: Spor Bilimleri Fakültesi 2021 Yılında Gerçekleştirilen Bilimsel ve Kültürel Faaliyetler	81
Tablo 117: Spor Bilimleri Fakültesi 2021 Yılında Gerçekleştirilen Bilimsel Yayınlar	82
Tablo 118: Tıp Fakültesi 2021 Yılında Gerçekleştirilen Bilimsel ve Kültürel Faaliyetler.....	82
Tablo 119: Tıp Fakültesi 2021 Yılında Gerçekleştirilen Bilimsel Yayınlar.....	83
Tablo 120: Tıp Fakültesi 2021 Yılında Gerçekleştirilen Bilimsel Projeler	83
Tablo 121: Tıp Fakültesi 2021 Yılında Alınan Ödüller	83
Tablo 122: Devlet Konservatuvarı 2021 Yılında Gerçekleştirilen Bilimsel ve Kültürel Faaliyetler.....	84
Tablo 123: Devlet Konservatuvarı 2021 Yılında Gerçekleştirilen Bilimsel Yayınlar.....	84
Tablo 124: Devlet Konservatuvarı 2021 Yılında Gerçekleştirilen Bilimsel Projeler	84
Tablo 125: Yabancı Diller Yüksekokulu Öğrenci Bilgileri.....	86
Tablo 126: Adalet Meslek Yüksekokulu Meslek Yüksekokulu 2021 Yılında Gerçekleştirilen Bilimsel ve Kültürel Faaliyetler.....	86
Tablo 127: Malatya Meslek Yüksekokulu 2021 Yılında Gerçekleştirilen Bilimsel ve Kültürel Faaliyetler	87
Tablo 128: Malatya Meslek Yüksekokulu 2021 Yılında Gerçekleştirilen Bilimsel Yayınlar	88
Tablo 129: Malatya Meslek Yüksekokulu 2021 Yılında Gerçekleştirilen Bilimsel Projeler	88
Tablo 130: Malatya OSB Meslek Yüksekokulu 2021 Yılında Gerçekleştirilen Bilimsel ve Kültürel Faaliyetler	88
Tablo 131: Sağlık Hizmetleri Meslek Yüksekokulu 2021 Yılında Gerçekleştirilen Bilimsel Yayınlar	89
Tablo 132: Sağlık Hizmetleri Meslek Yüksekokulu 2021 Yılında Gerçekleştirilen Bilimsel Projeler	89
Tablo 133: Sağlık Hizmetleri Meslek Yüksekokulu 2021 Yılında Alınan Ödüller	90
Tablo 134: Öğrenci Yemekhaneleri	91
Tablo 135: Öğrenci Toplulukları Tablosu.....	93
Tablo 136: 2020-2021 Eğitim-öğretim yılı İçerisinde Öğrenci Toplulukları Tarafından Düzenlenen Sosyal, Sportif ve Kültürel Etkinliklerin Dağılımı.....	95
Tablo 137: Yıllar İtibariyle Öğrenci Toplulukları Tarafından Öğrencilere Yönelik Düzenlenen Sportif ve Kültürel Etkinlik Sayısı.....	95
Tablo 138: Akademik İş Birliği Anlaşmalarımız	96
Tablo 139: 2020-2021 Akademik Yılında Devam Eden AB Projeleri Verileri	97
Tablo 140: 2020-2021 Akademik Yılı Erasmus Programı Giden Öğrenci Verileri	98
Tablo 141: 2020-2021 Akademik Yılı Erasmus Programı Giden Personel Verileri	100
Tablo 142: 2021 Yılı Engelli Bireyler İçin Yapılan İyileştirmeler Tablosu.....	102
Tablo 143: Kariyer Merkezi 2021 Yılında Gerçekleştirilen Bilimsel ve Kültürel Faaliyetler	104
Tablo 144: Sistemlerin servisler üzerinden veri paylaşımı yaptığı sistem ve veritabanları	108
Tablo 145: AVESİS'in Entegre Olduğu Harman ve Uygulamalar	109
Tablo 146: Yıllara Göre Malatya Teknokent Bünyesindeki Firma Sayıları ve Faaliyet Alanları	113
Tablo 147: Akademisyenler Tarafından Kurulan Firmaların Faaliyet Alanları	113
Tablo 148: Malatya Teknokent Devreden/Biten Proje Sayısı	113
Tablo 149: M-TTO ve Pusula Ön Kuluçka Merkezi 2021 Yılı Verileri	116
Tablo 150: İnönü Üniversitesi Afrika Çalışmaları Araştırma ve Uygulama Merkezi 2021 Yılında Gerçekleştirilen Bilimsel ve Kültürel Faaliyetler	121
Tablo 151: Arslantepe Arkeoloji Çalışmaları Uygulama ve Araştırma Merkezi 2021 Yılında Gerçekleştirilen Bilimsel ve Kültürel Faaliyetler	123
Tablo 152: Arslantepe Arkeoloji Çalışmaları Uygulama ve Araştırma Merkezi 2021 Yılında Gerçekleştirilen Bilimsel Yayınlar	123
Tablo 153: Avrasya Alevilik-Bektaşilik Uygulama ve Araştırma Merkezi 2021 Yılında Gerçekleştirilen Bilimsel ve Kültürel Faaliyetler.....	125
Tablo 154: Avrasya Alevilik-Bektaşilik Uygulama ve Araştırma Merkezi 2021 Yılında Gerçekleştirilen Bilimsel Yayınlar.....	125
Tablo 155: İnönü Üniversitesi Güney Asya Çalışmaları Uygulama ve Araştırma Merkezi 2021 Yılında Gerçekleştirilen Bilimsel ve Kültürel Faaliyetler	132
Tablo 156: İlaç Uygulama ve Araştırma Merkezi 2021 Yılında Gerçekleştirilen Bilimsel Yayınlar	133
Tablo 157: İlaç Uygulama ve Araştırma Merkezi 2021 Yılında Gerçekleştirilen Bilimsel Projeler.....	133

Tablo 158: İstatistik ve Ekonometri Uygulama ve Araştırma Merkezi (İSEKAM) 2021 Yılında Gerçekleştirilen Bilimsel ve Kültürel Faaliyetler	134
Tablo 159: Kadın, Aile ve Toplum Çalışmaları Araştırma ve Uygulama Merkezi (İNÜKSAM) 2021 Yılında Gerçekleştirilen Bilimsel ve Kültürel Faaliyetler	135
Tablo 160: Kataliz Araştırma ve Uygulama Merkezi 2021 Yılında Gerçekleştirilen Bilimsel Yayınlar	136
Tablo 161: Kataliz Araştırma ve Uygulama Merkezi 2021 Yılında Gerçekleştirilen Bilimsel Projeler	136
Tablo 162: İnönü Üniversitesi Kültür Araştırma ve Uygulama Merkezi 2021 Yılında Gerçekleştirilen Bilimsel ve Kültürel Faaliyetler.....	138
Tablo 163: İnönü Üniversitesi Stratejik Araştırmalar Merkezi (INUSAM) 2021 Yılında Gerçekleştirilen Bilimsel ve Kültürel Faaliyetler	140
Tablo 164: İnönü Üniversitesi Stratejik Araştırmalar Merkezi (INUSAM) 2021 Yılında Gerçekleştirilen Bilimsel Yayınlar.....	140
Tablo 165: İNUSEM 2021 Yılında Verilen Kurslar	141
Tablo 166: Türkçe Öğretimi Araştırma Uygulama Merkezi 2021 Yılında Gerçekleştirilen Bilimsel ve Kültürel Faaliyetler.....	143
Tablo 167: Türkçe Öğretimi Araştırma Uygulama Merkezi 2021 Yılında Gerçekleştirilen Bilimsel Yayınlar .	143
Tablo 168: Uzaktan Eğitim Araştırma ve Uygulama Merkezi 2021 Yılında Gerçekleştirilen Bilimsel Yayınlar	146
Tablo 169: Üniversite Sanayi İş Birliği Araştırma Uygulama Merkezi 2021 Yılında Gerçekleştirilen Bilimsel ve Kültürel Faaliyetler.....	146
Tablo 170: İnönü Üniversitesi Üreme Bilimleri ve İleri Biyoinformatik Uygulama ve Araştırma Merkezi 2021 Yılında Gerçekleştirilen Bilimsel Yayınlar	147
Tablo 171: İnönü Üniversitesi Üreme Bilimleri ve İleri Biyoinformatik Uygulama ve Araştırma Merkezi 2021 Yılında Gerçekleştirilen Bilimsel Projeler	147
Tablo 172: Üstün Yetenekliler Araştırma ve Uygulama Merkezi 2021 Yılında Gerçekleştirilen Bilimsel ve Kültürel Faaliyetler.....	148
Tablo 173: Üstün Yetenekliler Araştırma ve Uygulama Merkezi 2021 Yılında Gerçekleştirilen Bilimsel Yayınlar	148
Tablo 174: Üstün Yetenekliler Araştırma ve Uygulama Merkezi 2021 Yılında Gerçekleştirilen Bilimsel Projeler	149
Tablo 175: Yıllar İtibari ile Karaciğer Nakli Sayıları	154
Tablo 176: Yıllar İtibari ile Böbrek Nakil Sayıları	154
Tablo 177: Kök Hücre ve Kemik İliği Nakli Sayıları	155
Tablo 178: Kornea Nakli Sayıları	155
Tablo 179: İnce Bağırsak Nakli Sayıları	155
Tablo 180: Pankreas Nakli Sayıları.....	156
Tablo 181: 2021 Sağlık Turizmi	156
Tablo 182: Ülkelere Göre 2021 Yılı Ülkelere Göre Sağlık Turizmi Sayıları.....	156
Tablo 183: 2021 Yılı Sağlık Turizmi Hastalarının Bölümlere Göre Dağılımı	157
Tablo 184: Ayaktan Kemoterapi Seans Sayıları	158
Tablo 185: Dış Hekimliği Fakültesi Hasta Müracaat ve İşlem Sayısı.....	159
Tablo 186: 2021 Yılı Kültür-Sanat Faaliyetleri	159
Tablo 187: Kategorilere Göre Yapılan Haber Sayıları.....	162
Tablo 188: Kategorilere Göre Görsel Tanıtım Materyalleri Hizmeti	162
Tablo 189: Dijital Medya ve Web Hizmetlerinin Kategorik Dağılımı	163
Tablo 190: Kurumsal Sosyal Medya Hesaplarının Takipçi Durumu	164
Tablo 191: Son Beş Yıla Göre Kurumsal Sosyal Medya Hesaplarının Takipçi Durumu	164
Tablo 192: Kurumsal Sosyal Medya Hesaplarında Üretilen ve Paylaşılan İçerik Sayıları	165
Tablo 193: İçerik Üretimi ve Tanıtım Alanındaki Faaliyetlerin Dağılımı	166
Tablo 194: Üniversitemiz Birimleri Tarafından Yayımlanan Bilimsel Dergiler.....	167
Tablo 195: Faaliyetler Düzeyinde İnönü Üniversitesi 2021 Yılı Ödenek ve Harcama Verileri.....	178
Tablo 196: Ekonomik Sınıflandırma Düzeyinde İnönü Üniversitesi 2021 Yılı Ödenek ve Harcama Verileri ...	180
Tablo 197: Birim Düzeyinde İnönü Üniversitesi 2021 Yılı Ödenek ve Harcama Verileri	181
Tablo 198: Ödeneklerin Birim Bazda Dağılımı	183
Tablo 199: Ekonomik Sınıflandırma Düzeyinde İnönü Üniversitesi 2021 Yılı Gelir Gerçekleşme Verileri	200
Tablo 200: İnönü Üniversitesi 2021 Yılı Bilançosu.....	205

Tablo 201: Faaliyet Sonuçları Tablosu	206
Tablo 202: 2017–2021 Yıllarında Desteklenen Bilimsel Araştırma Projeleri İstatistikleri.....	233
Tablo 203: BAP Proje İstatistikleri	234
Tablo 204: 2020 Yılında Desteklenen TÜSEB Projeleri	234
Tablo 205: 2017–2021 Yıllarında Desteklenen TÜBİTAK Proje İstatistikleri.....	234

ŞEKİL LİSTESİ

Şekil 1: Toplam Kullanım Alanı (m ²)	15
Şekil 2: İnönü Üniversitesi Teşkilat Şeması.....	35
Şekil 3: 2021 Personel Dağılımı.....	44
Şekil 4: Akademik Personelin Cinsiyete Göre Dağılımı	44
Şekil 5: 2021 Yılı Akademik Personelin Hizmet Sürelerine Göre Dağılımı	46
Şekil 6: 2021 Yılı Hizmet Sınıfı Bazında İdari Personelin Kadro Dağılımı	48
Şekil 7: İdari Personelin Hizmet Süresine Göre Dağılımı	49
Şekil 8: Poliklinik Başvuru Sayıları	150
Şekil 9: Ameliyat Sayıları	151
Şekil 10: Yoğun bakım hasta sayıları.....	152
Şekil 11: Yatan Hasta Sayıları	153
Şekil 12: Son Beş Yıla Göre Kurumsal Sosyal Medya Hesaplarının Takipçi Durumu.....	165
Şekil 13: Ödeneğin Kullanılan Ekonomik Koda Göre Dağılımı	202
Şekil 14: Gelir Gerçekleşme Payı	204

I. GENEL BİLGİLER

A. MİSYON VE VİZYON

Misyon

Kendi değerlerini özümseyen, evrensel değerlere açık, nitelikli bireyler yetiştirmek, yüksek düzeyde eğitim öğretim, bilimsel araştırma yapmak ve başta sağlık olmak üzere tüm alanlarda ülkesine ve dünyaya faydalı olmaktır.

Vizyon

Eğitim öğretim, bilimsel araştırma, sanat ve sağlık alanlarında uluslararası düzeyde saygın bir üniversite olmaktır.

İlkelerimiz

1. Bilimsellik
2. Adalet
3. Akademik Özgürlük
4. Bireysel, Toplumsal ve Evrensel Değerlere Saygı
5. Liyakat ve Ehliyet
6. Yönetişim
7. Şeffaflık ve Hesap Verebilirlik
8. Yenilikçilik ve Girişimcilik
9. Çevreye Duyarlılık

B. YETKİ, GÖREV VE SORUMLULUKLAR

Türkiye Cumhuriyeti Anayasası'nın 130. Maddesinde yükseköğretim kurumları “Çağdaş eğitim öğretim esaslarına dayanan bir düzen içinde milletin ve ülkenin ihtiyaçlarına uygun insan gücü yetiştirmek amacı ile ortaöğretime dayalı çeşitli düzeylerde eğitim öğretim, bilimsel araştırma, yayım ve danışmanlık yapmak, ülkeye ve insanlığa hizmet etmek üzere çeşitli birimlerden oluşan kamu tüzel kişiliğine ve bilimsel özerkliğe sahip kurumlar” olarak tanımlanmıştır.

Yükseköğretimde amaç ve ilkeleri belirleyen ve bütün yükseköğretim kurumlarının ve üst kuruluşlarının teşkilatlanma, işleyiş, görev, yetki ve sorumlulukları ile eğitim-öğretim, araştırma, yayım, öğretim elemanları, öğrenciler ve diğer personel ile ilgili esasları düzenleyen 2547 Sayılı Yükseköğretim Kanunu'nda üniversitelerin görevleri aşağıdaki şekilde belirlenmiş bulunmaktadır:

Yükseköğretim Kurumlarının Görevleri

- Çağdaş uygarlık ve eğitim - öğretim esaslarına dayanan bir düzen içinde, toplumun ihtiyaçları ve kalkınma planları ilke ve hedeflerine uygun ve ortaöğretime dayalı çeşitli düzeylerde eğitim - öğretim, bilimsel araştırma, yayım ve danışmanlık yapmak,
- Kendi ihtisas gücü ve maddi kaynaklarını rasyonel, verimli ve ekonomik şekilde kullanarak milli eğitim politikası ve kalkınma planları ilke ve hedefleri ile Yükseköğretim Kurulu tarafından yapılan plan ve programlar doğrultusunda ülkenin ihtiyacı olan dallarda ve sayıda insan gücü yetiştirmek,
- Türk toplumunun yaşam düzeyini yükseltici ve kamuoyunu aydınlatıcı bilim verilerini söz, yazı ve diğer araçlarla yaymak,
- Örgün, yaygın, sürekli ve açık eğitim öğretim yoluyla toplumun özellikle sanayileşme ve tarımda modernleşme alanlarında eğitilmesini sağlamak,
- Ülkenin bilimsel, kültürel, sosyal ve ekonomik yönlerden ilerlemesini ve gelişmesini ilgilendiren sorunlarını, diğer kuruluşlarla iş birliği yaparak kamu kuruluşlarına önerilerde bulunmak suretiyle öğretim ve araştırma konusu yapmak, sonuçlarını toplumun yararına sunmak ve kamu kuruluşlarınca istenecek inceleme ve araştırmaları sonuçlandırarak düşüncelerini ve önerilerini bildirmek,
- Eğitim öğretim seferberliği içinde, örgün, yaygın, sürekli ve açık eğitim hizmetini üstlenen kurumlara katkıda bulunacak önlemleri almak,
- Yörelerindeki tarım ve sanayinin gelişmesine ve ihtiyaçlarına uygun meslek elemanlarının yetişmesine ve bilgilerinin gelişmesine katkıda bulunmak, sanayi, tarım ve sağlık hizmetleri ile diğer hizmetlerde modernleşmeyi, üretimde artışı sağlayacak çalışma ve programlar yapmak, uygulamak ve yapılanlara katılmak, bununla ilgili kurumlarla iş birliği yapmak ve çevre sorunlarına çözüm getirici önerilerde bulunmak,
- Eğitim teknolojisini üretmek, geliştirmek, kullanmak, yaygınlaştırmak
- Yükseköğretimin uygulamalı yapılmasına ait eğitim öğretim esaslarını geliştirmek, döner sermaye işletmeleri ve eğitim teknolojisini kullanmak, verimli çalıştırmak ve bu faaliyetlerin geliştirilmesine ilişkin gerekli düzenlemeler ve yaygınlaştırma yapmak, şeklinde belirlenmiştir.

İnönü Üniversitesi de bir yükseköğretim kurumu olarak bu görev ve sorumlulukları yerine getirmek için 3 Nisan 1975 tarihli Resmî Gazete’de yayımlanarak yürürlüğe giren 1872 sayılı “İnönü Üniversitesi Kanunu” ile kurulmuştur.

C. İDAREYE İLİŞKİN BİLGİLER

1. Fiziksel Yapı

1.1 Taşınmazların Genel Dağılımı

Şehir merkezine 10 km. mesafede bulunan üniversitemiz, **6.325.966,68 m²** alan üzerinde yer alan Merkez Kampüsü, 2. Organize Sanayi Bölgesinde **30.080,00 m²** üzerinde kurulan Malatya OSB Meslek Yüksekokulu, şehir merkezinde bulunan ve **24.845,00 m²** alan üzerinde yer alan Malatya Meslek Yüksekokulu olmak üzere 3 yerleşkesinde eğitim öğretim, bilimsel araştırma ve uygulama faaliyetlerini sürdürmektedir.

Kampüs alanı, nitelikli tesisleriyle olduğu kadar, çok amaçlı kültür salonları, sosyal tesisleri, spor ve rekreasyon alanları ile öğrencilerin ders dışı zamanlarını en verimli şekilde değerlendirmelerine olanak sunmaktadır.

İnönü Üniversitesi, engellilere yönelik eğitim ve uygulama merkezlerinin yanında "Engelsiz Kampüs" çalışmalarıyla da Türkiye'nin önde gelen üniversitelerinden biridir.

Ayrıca üniversitemiz Türkiye'deki üniversiteler içerisinde yapı/yerleşke, enerji yönetimi, ulaşım, atık yönetimi ve sürdürülebilir çevre eğitimi kategorilerinde “Yeşil Kampüs” olarak nitelendirilen sürdürülebilir kampüs yaşamı içerisinde her geçen yıl önemli bir kazanım sağlamıştır.

1.2 Açık ve Kapalı Alanların Dağılımı

1.2.1 Genel Alan Dağılımı

Tablo 1: Genel Alan Dağılımı Tablosu

Birim	Net Alan (m ²)	Brüt Alan(m ²)
Deney Hayvanları Üretim ve Araştırma Merkezi	2.060,04	2.296,25
Dış Hekimliği Eğitim Binası	8.700,79	10.065,15
Eczacılık Fakültesi	7.993,53	9.957,48
Eğitim Fakültesi	30.449,62	34.586,00
Engelli Araştırma Merkezi	2.715,91	2.972,00
Fen-Edebiyat Fakültesi	31.919,23	35.826,00
Geleneksel El Sanatları	464,07	500,00
Güzel Sanatlar ve Tasarım Fakültesi	10.418,25	11.929,00
Hukuk Fakültesi	8.474,81	8.557,00
İktisadi ve İdari Bilimler Fakültesi	17.322,79	19.007,00
İlahiyat Fakültesi	8.717,50	9.509,00
İlahiyat Fakültesi Kafeterya	397,60	430,00
İletişim Fakültesi	6.596,15	7.728,00
İnönü Üniversitesi Açık Yüzme Havuzu	3.006,90	3.230,00
İnönü Üniversitesi Akademik Personel Yemekhanesi	1.608,66	1.840,00
İnönü Üniversitesi Araç Kademe	356,87	400,00
İnönü Üniversitesi Arıza Birimleri	1.211,45	1.326,00
İnönü Üniversitesi Cami – TOKİ Binaları	1.985,52	2.653,00
Çevre Tazim Müdürlüğü (Kullanılmıyor)	297,69	333,68
Gençlik Merkezi (Çevre Bir. Tarafından Kullanılıyor)	183,30	206,00
İnönü Üniversitesi Giriş Tesisleri	216,17	263,84
İnönü Üniversitesi Güvenlik Merkezi	144,74	151,05
Hasta Yakınları Konukevi (Şahin Nalbant)	4.948,00	4.948,00
İnönü Üniversitesi Hobi Bahçeleri (6 m2) 67 adet	420,00	420,00
İnönü Üniversitesi Isı Merkezi	2.244,99	2.350,00
İnönü Üniversitesi İlahiyat Camii	3.737,70	4.115,00
İnönü Üniversitesi Kapalı Halı Saha	3.000,00	3.010,00
İnönü Üniversitesi Kapalı Tenis Kortu	647,50	647,50
İnönü Üniversitesi Kapalı Yüzme Havuzu	3.241,40	4.160,00
İnönü Üniversitesi Konukevi	1.800,79	2.030,00
İnönü Üniversitesi Kreşi	362,17	395,00
İnönü Üniversitesi Kütüphane	6.838,75	7.857,00
Lojmanlar	44.813,00	44.813,00
İnönü Üniversitesi Mekanik Atölye	415,74	417,00
İnönü Üniversitesi Mescit (Yeni Cami Yapıldı)	835,47	900,00
İnönü Üniversitesi Olimpik Açık Havuz Restoranı	393,50	438,18
İnönü Üniversitesi Sera	1.022,00	1.031,00
İnönü Üniversitesi Yaşam Merkezi	4.498,00	4.498,00
İnternet Merkezi & Bilgi İşlem Dairesi	7.154,34	8.042,25
Doğa Kampüs Kafe	464,60	497,00
Çardak Kafe	1.184,51	1.772,00
Yöresel Lezzetler	476,48	504,00

Kale Su Sporları Merkezi	899,18	946,00
Karaciğer Nakil Enstitüsü	17.704,44	20.000,00
Mediko Sosyal Tesisi A/B Blok	12.917,96	14.477,00
Merkezi Derslik Amfi Bloğu	3.349,34	3.411,00
Misafirhane	3.924,32	4.623,00
Mühendislik Fakültesi	32.134,46	37.626,20
Öğrenci Merkezi	9.180,05	11.168,00
Petrol Araştırma Laboratuvarı	3.873,02	4.413,80
Rasathane	236,55	339,00
Rektörlük A Blok	2.264,40	2.400,00
Rektörlük B Blok (İdari Birimler)	6.698,24	7.332,00
Sağlık Bilimleri Fakültesi	10.897,73	11.944,00
SKSDB - Kapalı Spor Salonu	3.361,27	4.408,00
Spor Bilimleri Fakültesi	3.840,15	4.534,00
Spor Bilimleri Fakültesi Cep Salon	780,00	780,00
Spor Bilimleri Fakültesi Kapalı Spor Salonu	2.961,20	3.950,00
Tıp Fakültesi	13.492,15	14.966,25
Tıp Fakültesi Amfi Bloğu	3.393,92	3.503,62
Turgut Özal Kongre ve Kültür Merkezi	4.160,54	6.075,24
Turgut Özal Tıp Merkezi/Enerji ve Isı Merkezi	118.433,18	135.000,00
Turgut Özal Tıp Merkezi Onkoloji Hastanesi	31.590,00	31.590,00
Üniversite AVM	5.324,35	5.800,00
Yabancı Diller Yüksekokulu	5.700,26	6.055,50
Malatya Meslek Yüksekokulu	11.987,35	13.270,65
OSB Meslek Yüksekokulu	12.440,00	12.440,00
Merkez Kampüs 11 Adet Basketbol ve Voleybol Sahası	5.925,00	5.925,00
Merkez Kampüs 7 Adet Açık Tenis Kortu	4.662,00	4.662,00
Merkez Kampüs 1 Adet Plaj Voleybol	400,00	400,00
Merkez Kampüs 3 Adet Açık Halı Saha	4.500,00	4.500,00
Stadyum	12.400,00	12.400,00
Kale Voleybol Sahası	286,00	286,00
Kale Basketbol Sahası	608,00	608,00
Üniversite Öğrenci Barınma Alanları	95.197,00	95.197,00
GENEL TOPLAM	679.262,62	741.642,94

1.2.2 Eğitim Alanları Dağılımı

Tablo 2:Eğitim Alanları Dağılımı

Birim	Alan (m ²)	
Diş Hekimliği Fakültesi	4.919,99	
Eczacılık Fakültesi	7.151,60	
Eğitim Fakültesi	A Blok Derslik	8.088,56
	A Blok İdare	1.682,76
	A Blok Konferans Salonu	556,00
	A Blok Okuma Salonu	383,50
	B Blok Derslik	7.667,95
	B Blok İdare	2.252,69
	C Blok	7.855,33
Fen Edebiyat Fakültesi	A-B Blok	8.763,40
	D-E Blok	2.616,50
	F-G Blok Amfi	1.647,00

	H-I Blok	6.501,40
	J-K Blok Akademik Birimler	1.694,30
	M Blok Dekanlık Binası	1.632,40
	N-O Blok	5.719,60
Geleneksel El Sanatları		386,32
Güzel Sanatlar ve Tasarım Fakültesi	A Blok	6.824,50
	B Blok (Ek Bina)	3.273,66
Hukuk Fakültesi		6.799,50
İktisadi ve İdari Bilimler Fakültesi	Derslik Bloğu	9.300,70
	I. Amfi Bloğu	390,00
	II. Amfi Bloğu	573,00
	Yeni Amfi Bloğu	2.470,71
İlahiyat Fakültesi		7.083,09
İletişim Fakültesi		6.021,15
İnternet Merkezi	Ek Bina 1	103,18
	Bilgi İşlem Daire Başk.	1.319,33
Merkezi Derslik Amfi Bloğu		2.556,31
Mühendislik Fakültesi	A-B Blok	9.175,40
	C Blok Akademik Birimler	2.634,85
	D Blok Akademik Birimler	4.454,94
Sağlık Bilimleri Fakültesi		9.364,46
Spor Bilimleri Fakültesi		3.223,93
Tıp Fakültesi		11.764,76
Tıp Fakültesi Amfi Bloğu		2.855,24
Yabancı Diller Yüksekokulu		5.018,81
Malatya MYO		9.766,67
OSB MYO		5.200,62
TOPLAM		179.694,11

1.2.3 Araştırma Alanları

Tablo 3:Araştırma Alanları Dağılımı

Birim	Alan (m ²)
Araştırma Laboratuvarları	22.453,87
Deney Hayvanları Üretim ve Araştırma Merkezi	2.164,49
Engelli Araştırma Merkezi	2.278,97
İBTAM	4.263,80
Rasathane	286,00
Geleneksel El Sanatları	49,60
TOPLAM	31.496,73

Tablo 4:Araştırma Laboratuvarları

Birim	Laboratuvar Adı	Alan (m ²)
Eczacılık Fakültesi	Farmasötik Teknoloji Öğrenci Laboratuvarı	132,00
	Analitik Kimya Öğrenci Laboratuvarı	130,00
	Farmasötik Toksikoloji ve Farmakognozi Öğrenci Laboratuvarı	128,00
	Farmasötik Kimya Öğrenci Laboratuvarı	132,00
	Merkez Araştırma Laboratuvarı	110,00

	Biyokimya Öğrenci Laboratuvarı	105,00
	Farmasötik Botanik ve Farmasötik Mikrobiyoloji Öğrenci Laboratuvarı	100,00
	Farmasötik Teknoloji ve Radyofarmasi Araştırma Laboratuvarı	118,00
	Farmasötik Botanik ve Farmakognozi Araştırma Laboratuvarı	116,00
Spor Bilimleri Fakültesi	Fizyoloji Laboratuvarı	100,00
Güzel Sanatlar ve Tasarım Fakültesi	Coğrafi Bilgi Sist. ve Uzaktan Algılama Laboratuvarı	70,00
Mühendislik Fakültesi	Biyomedikal Mühendisliği Biyomalzeme ve Hücre Kültürü Laboratuvarı	50,00
	Biyomedikal Mühendisliği Elektrik-Elektronik Laboratuvarı	90,00
	Biyomedikal Mühendisliği Bilgisayar Laboratuvarı	100,00
	Biyomedikal Mühendisliği Biyomedikal Enstrümantasyon Lab-1	68,00
	Biyomedikal Mühendisliği Biyomedikal Enstrümantasyon Lab-2	70,00
	EEM Bilgisayar Laboratuvarı	90,00
	EEM Mikro İşlemciler ve Lojik Laboratuvarı	84,00
	EEM Elektronik Laboratuvarı	108,00
	EEM Elektrik Devre Laboratuvarı	114,00
	EEM Kontrol Laboratuvarı	102,00
	EEM Elektrik Makineleri Laboratuvarı	95,00
	EEM Elektrik Tesisleri Laboratuvarı	70,00
	EEM Güç Elektroniği Laboratuvarı	72,00
	EEM Elektromanyetik ve Mikrodalga Laboratuvarı	50,00
	EEM Yüksek Gerilim Laboratuvarı	85,00
	EEM Elektrik Makineleri Araştırma Laboratuvarı	30,00
	EEM Elektrik Makineleri - 2 Araştırma Laboratuvarı	18,00
	EEM Devreler ve Sistemler Araştırma Laboratuvarı	30,00
	EEM İleri Düzey Veri İşleme Araştırma Laboratuvarı	20,00
	Gıda Mühendisliği Gıda Analizleri Laboratuvarı	143,40
	Gıda Mühendisliği Temel İşlemler Laboratuvarı	268,00
	Gıda Mühendisliği Mikrobiyoloji Laboratuvarı	125,30
	Gıda Mühendisliği Kromatografik Analizler Laboratuvarı	21,70
	Gıda Mühendisliği Biyoteknoloji Laboratuvarı	24,00
	Gıda Mühendisliği Ürün Geliştirme Laboratuvarı	132,90
	Gıda Mühendisliği Yağ Kimyası Laboratuvarı	880,00
	Gıda Mühendisliği Araştırma Laboratuvarı 1	16,90
	Gıda Mühendisliği Araştırma Laboratuvarı 2	130,50
	Gıda Mühendisliği Araştırma Laboratuvarı 3	17,40
	Maden Mühendisliği Kaya Mekaniği ve Cevher Hazırlama Lab.	400,00
	Maden Mühendisliği Mineraloji ve Petrografi Laboratuvarı	70,00
	Maden Mühendisliği Cevher Zenginleştirme Laboratuvarı	70,00

	Maden Mühendisliği Cevher Zenginleştirme Araştırma Lab. 1	140,00
	Maden Mühendisliği Cevher Zenginleştirme Araştırma Lab. 2	70,00
	Maden Mühendisliği Mermer ve Doğal Taş Araştırma Lab.	17,00
	Maden Mühendisliği Asit Maden Drenajı Araştırma Laboratuvarı	17,00
	İnşaat Mühendisliği Yapı Mekaniği Laboratuvarı	430,00
	İnşaat Mühendisliği Yapı Malzemesi Laboratuvarı	130,00
	İnşaat Mühendisliği Ulaştırma Laboratuvarı	130,00
	İnşaat Mühendisliği Geoteknik Laboratuvarı	130,00
	İnşaat Mühendisliği Hidrolik Laboratuvarı	290,00
	Kimya Mühendisliği Laboratuvarı I	250,00
	Kimya Mühendisliği Laboratuvarı II	250,00
	Kimya Mühendisliği Genel Kimya Laboratuvarı	210,00
	Kimya Mühendisliği Araştırma Laboratuvarı (C Blok Zemin)	72,00
	Kimya Mühendisliği Araştırma Laboratuvarı (C Blok 3. Kat)	250,00
	Kimya Mühendisliği Araştırma Laboratuvarı (D Blok Zemin)	72,00
	Kimya Mühendisliği Araştırma Laboratuvarı (D Blok Zemin)	72,00
	Kimya Mühendisliği Araştırma Laboratuvarı (E Blok 2. Kat)	195,00
	Makine Mühendisliği Isı Transferi Laboratuvarı	238,00
	Makine Mühendisliği Mekanik Atölye Laboratuvarı	530,00
	Bilgisayar Mühendisliği PC Laboratuvarı I	70,00
	Bilgisayar Mühendisliği Laboratuvarı II- UNIX Laboratuvarı	70,00
	Bilgisayar Mühendisliği Donanım Laboratuvarı	70,00
	Bilgisayar Mühendisliği Robotik Laboratuvarı	50,00
	E Blok Laboratuvar	4.248,69
	F Blok Laboratuvar	4.158,56
	Bilgisayar Mühendisliği Veri İşleme Laboratuvarı	40,00
Fen Edebiyat Fakültesi	Analitik Kimya Öğrenci Laboratuvarı Laboratuvar Bloğu Zemin Kat	90,00
	Genel Kimya Öğrenci Laboratuvarı Laboratuvar Bloğu Zemin Kat	60,00
	Organik Kimya Araştırma Laboratuvarı 1	30,00
	Organik Kimya Araştırma Laboratuvarı 2	30,00
	Hücre Kültürü Araştırma Laboratuvarı Laboratuvar Bloğu Zemin Kat	30,00
	NMR – Kataliz Araştırma Laboratuvarı Laboratuvar Bloğu Zemin Kat	35,00
	Mikrobiyoloji Araştırma Laboratuvarı Laboratuvar Bloğu Zemin Kat	22,00
	Fizikokimya Araştırma Laboratuvarı Laboratuvar Bloğu Zemin 3. Kat	80,00
	Termal Analiz Araştırma Laboratuvarı Laboratuvar Bloğu Zemin 3. Kat	22,00

	AFM Araştırma Laboratuvarı Laboratuvar Bloğu Zemin 3. Kat	22,00
	Biyomalzeme Araştırma Laboratuvarı Laboratuvar Bloğu Zemin 3. Kat	100,00
	Biyokimya Araştırma Laboratuvarı 1 Laboratuvar Bloğu Zemin 3. Kat	30,00
	Biyokimya Araştırma Laboratuvarı 2 Laboratuvar Bloğu Zemin 3. Kat	30,00
	Anorganik Kimya Araştırma Laboratuvarı 1	80,00
	Anorganik Kimya Araştırma Laboratuvarı 2	30,00
	Anorganik Kimya – Kataliz Araştırma Laboratuvarı	80,00
	Elektrokimya Araştırma Laboratuvarı	30,00
	Analitik Kimya Araştırma Laboratuvarı	30,00
	Elektroanalitik Sensör Araştırma Laboratuvarı	30,00
	Organik Enstrümantal Analiz Araştırma Lab.	30,00
	Genetik Araştırma Laboratuvarı	75,00
	Mikrobiyoloji Araştırma Laboratuvarı	75,00
	Enerji Sistemleri Araştırma Laboratuvarı	30,00
	Nümerik Analiz Araştırma Merkezi	20,00
Tıp Fakültesi	Histoloji Laboratuvarı 1	78,00
	Histoloji Laboratuvarı 2	20,00
	Nöropsikofarmakoloji Laboratuvarı	24,00
	Kardiyovasküler Laboratuvarı	41,00
	Floresans spektrofotometri Laboratuvarı	30,00
	İmmünaassay Laboratuvarı	33,00
	Fizyoloji moleküler Arş. Laboratuvarı	17,00
	Biyokimya Araştırma Laboratuvarı	160,00
	Moleküler Genetik Araştırma Laboratuvarı	24,00
	Biyofizik Araştırma Laboratuvarı	24,00
Hemşirelik Fakültesi	Erişkin Simülasyon Laboratuvarı	56,00
	Çocuk Simülasyon Laboratuvarı	56,00
	Teknik Laboratuvar	52,00
Sağlık Bilimleri Fakültesi	Ebelik Araştırma Laboratuvarı	102,96
	Fizyoterapi ve Rehabilitasyon Araş. Laboratuvarı	105,60
	Protez Laboratuvarı	94,00
	Ortodonti Laboratuvarı	41,00
	Pedodonti Laboratuvarı	19,50
Eğitim Fakültesi	Fizik Laboratuvarı	97,82
	Kimya Laboratuvarı	136,76
	Biyoloji Laboratuvarı	118,59
	Sistem Laboratuvarı (optik lab)	58,29
	Bilgisayar Laboratuvarı	486,00
Sağlık Hizmetleri MYO	Hasta Bakım Laboratuvarı	70,00
	İlk – Acil Yardım Laboratuvarı	70,00
	Tıbbi Laboratuvar Teknikleri Uyg. Laboratuvarı	70,00
Malatya MYO	İş Sağlığı Güvenliği Laboratuvarı	60,00
Malatya OSB MYO	Malzeme Laboratuvarı	72,00
	Tersine Mühendislik Laboratuvarı	90,00
	Hidrolik Pnömatik Laboratuvarı	72,00

	Malzeme ve Kalite Kontrol Laboratuvarı	79,00
	Talaşlı İmalat Atölyesi	178,00
	CNC Laboratuvarı	119,00
	Kaynak Atölyesi – 1	72,00
	Kaynak Atölyesi – 2	90,00
	Yapı Malzemeleri Laboratuvarı	110,00
	Zemin Mekaniği Laboratuvarı	73,00
	Elektrik Laboratuvarı – 1	90,00
	Elektrik Laboratuvarı – 2	79,00
	İklimlendirme ve Soğutma Laboratuvarı – 2	72,00
	İklimlendirme ve Soğutma Laboratuvarı – 3	110,00
	Hibrit ve Elektrikli Taşıt Teknikleri Atölyesi	79,00
	Elektronik Laboratuvarı – 1	77,00
	Elektronik Laboratuvarı – 2	88,00
	Elektronik Laboratuvarı – 3	101,00
	Türk Telekom Eğitim Laboratuvarı	72,00
	Kesim Dikim Atölyesi	178,00
	Tekstil Atölyesi – 2	119,00
	Gıda Laboratuvarı	110,00
TOPLAM		22.453,87

1.2.4 Yönetim Alanları

Tablo 5: Yönetim Alanları Dağılımı

Birim	Fonksiyon	Alan (m ²)
Rektörlük A Blok	Yönetim Binası	2.173,35
Rektörlük B Blok (İdari Birimler)	Yönetim Binası	6.887,19
Bilgi İşlem Daire Başkanlığı	Yönetim Binası	6.457,83
Çevre Tanzim Şube Müdürlüğü	Yönetim Binası	333,68
Fakülte /Yüksekokul/ Enstitü	Akademik, İdari ve Personel/Yönetici Ofisleri	32.089,38
Güvenlik Merkezi	Yönetim Binası	151,05
Malatya OSB MYO İdari Blok	Yönetim Binası	3.161,00
Malatya MYO	Akademik İdari Pers. Ofisleri	1.100,19
Öğrenci Merkezi	İdari Personel/Yönetici Ofisleri	1.505,37
Yapı İşleri Teknik Daire Başkanlığı	Bakım Onarım Arıza Birimleri	1.829,63
TOPLAM		55.688,67

1.2.5 Sağlık Alanları

Tablo 6: Sağlık Alanları Dağılımı

Birim	Alan (m ²)
Turgut Özal Tıp Merkezi	133.285,48
Karaciğer Nakil Hastanesi	19.856,20
Onkoloji Hastanesi	31.458,00

Diş Hekimliği Fakültesi Hastane Alanı	3.530,12
Mediko Sosyal	168,73
TOPLAM	188.298,53

1.2.6 Kütüphane Alanları

Tablo 7: Kütüphane Alanları Dağılımı

Birim	Alan (m²)
İnönü Üniversitesi Merkez Kütüphane	7.331,58
Hukuk Fakültesi Kütüphanesi	284,00
Tıp Fakültesi / Amfi Bloğu Kütüphanesi	507,70
Malatya MYO Kütüphanesi	61,62
Malatya OSB Meslek Yüksekokulu Kütüphanesi	123,38
İlahiyat Fakültesi İslami İlimler İhtisas Kütüphanesi	1.059,00
Diğer Fakülte Kütüphane Okuma Salonları	2.729,62
TOPLAM	12.096,90

1.2.7 Sosyal Alanlar

Tablo 8: Sosyal Alanlar Dağılımı

Sosyal alanlar	Birim	Adet	Alan(m²)
Kantinler	Diş Hekimliği Fakültesi Kantini	2	200,44
	Eczacılık Fakültesi Kantini	1	17,00
	Eğitim Fakültesi A Blok Okuma Salonu Kantini	1	157,00
	Eğitim Fakültesi C Blok Kantini	2	273,78
	Güzel Sanatlar ve Tasarım Fakültesi B Blok (Ek Bina) Kantini	2	206,32
	Hukuk Fakültesi Kantini	1	206,00
	İktisadi ve İdari Bilimler Fakültesi İdare Bloğu Kantini	1	290,00
	İktisadi ve İdari Bilimler Fak. Yeni Amfi Bloğu Kantini	1	103,00
	İletişim Fakültesi Kantini	1	129,00
	İnönü Üniversitesi Açık Yüzme Havuzu Kantini	1	136,00
	İnönü Üniversitesi Kapalı Yüzme Havuzu Kantini	1	95,00
	İnönü Üniversitesi Kütüphane Kantini	2	388,80
	Mühendislik Fakültesi A-B Blok Kantini	1	208,00
	Öğrenci Merkezi Kantini	1	171,42
	Sağlık Bilimleri Fakültesi Kantini	1	352,00
	Tıp Fakültesi Amfi Bloğu Kantini	1	209,07
	Turgut Özal Tıp Merkezi Kantini	5	392,41
	Merkezi Derslik Amfi Bloğu Kantini	1	336,62
	Malatya MYO Kantini	1	239,40
	Kale Su Sporları Merkezi Kantini	1	83,53
Onkoloji Hastanesi Kantini	1	132,00	
Malatya OSB MYO Kantini	1	263,74	
Kafeteryalar	İlahiyat Fakültesi Kafeterya	1	430,00
	Kafeterya (Doğa Kampüs Kafe)	1	497,00
	Kafeterya (Çardak Kafe)	1	1.772,00

	Kafeterya (Yöresel Lezzetler)	1	504,00
	Besyö Kafe	1	178,71
Yemekhaneler	Akademik Personel Yemekhanesi	2	1.770,00
	Yaşam Merkezi Yemekhanesi	1	554,47
	Mediko Öğrenci Yemekhanesi	3	3.431,57
	Hastane Yemekhanesi	4	1.322,11
	Karaciğer Nakil Hastanesi Yemekhanesi	1	143,80
	Malatya MYO Yemekhanesi	1	693,23
	Malatya OSB MYO Yemekhanesi	1	570,55
	AVM Yemekhane (Zemin Kat)	1	237,61
	AVM Öğrenci Yemekhanesi (Bodrum Kat)	1	1.475,00
	Restoranlar	Olimpik Açık Havuz Restoranı	1
Yaşam Merkezi Restoranı		1	661,60
İbadet alanları	İnönü Üniversitesi Camii	1	2.653,00
	İnönü Üniversitesi İlahiyat Camii	1	3.056,00
Diğer	İnönü Üniversitesi Gençlik Merkezi	1	188,06
	Öğrenci Merkezi	1	9.103,90
	İnönü Üniversitesi Yaşam Merkezi	1	3.281,93
	Mediko Sosyal Tesisi A /B Blok	1	10.427,22
	İnönü Üniversitesi Hobi Bahçeleri 67 adet	1	420,00
	Öğrenci Toplulukları	1	900,00
	Kongre ve Kültür Merkezi	1	254,65
	Malatya OSB MYO Sosyal Tesis Bloğu	1	812,71
TOPLAM		62	50.367,83

1.2.8 Spor Alanları

Tablo 9: Spor Alanları Dağılımı

	Birim	Adet	Alan(m²)
Yüzme Havuzları	Olimpik Açık Yüzme Havuzu	1	3.094,00
	Yarı Olimpik Kapalı Yüzme Havuzu	1	4.065,00
Halı Sahalar	İnönü Üniversitesi Kapalı Halı Saha	2	3.010,00
	İnönü Üniversitesi Açık Halı Saha	3	4.500,00
Basketbol / Voleybol Sahaları	İnönü Üniversitesi Merkez Kampüs	11	5.925,00
	Plaj Voleybol Sahası	1	400,00
	Kale Basketbol Sahası	1	608,00
	Kale Voleybol Sahası	1	286,00
Tenis Kortları	Kapalı Tenis Kortu	1	647,50
	Açık Tenis Kortu	7	4.662,00
Spor Salonları	SKSDB Kapalı Spor Salonu	1	4.408,00
	Spor Bil.Fak. Kapalı Spor Sal.	1	3.950,00
	Spor Bil.Fak. Cep Spor Sal.	1	780,00
	Engelli Araştırma Merkezi Salonu	1	241,00
	İkt.İdari Bilimler Fakültesi Spor Salonu	1	83,30
	Malatya MYO	1	1.250,00
Stadyum	Kale Su Sporları Merkezi	1	862,47
TOPLAM		37	51.172,27

1.2.9 Barınma Alanları

Tablo 10: Barınma Alanları Dağılımı

Adı	Adet	Kapasite	Alan(m ²)
Lojmanlar	404	404	44.813,00
Hastane Konukevi	1	138	2.030,00
Mehmet Şahin Nalbant Konukevi	1	202	4.948,00
Misafirhane	1	39	4.527,00
Öğrenci Yurtları	5	4.618	95.197,00
TOPLAM	412	5.401,00	151.515,00

1.2.10 Konferans, Toplantı Salonu, Seminer Salonları/Seminer Odaları

İnönü Üniversitesinde eğitim, kültür vb. faaliyet alanları için kullanılan toplantı ve konferans salonlarına ilişkin bilgiler aşağıdaki tabloda yer almaktadır. Aşağıda yer alan salonların bazıları buldukları birimlerin kullanımına açık iken bazıları da üniversitemizin bütün birimlerinin kullanımına açıktır.

Tablo 11: Konferans, Toplantı Salonu, Seminer Salonu / Seminer Odaları

Birim	Toplantı Salonu		Konferans Salonu		Kültür/Kongre Merkezi	
	Adet	Alan(m ²)	Adet	Alan(m ²)	Adet	Alan(m ²)
Deney Hayvanları Ür. ve Araş. Merk.	1	82,55				
Diş Hekimliği Fakültesi	7	234,32				
Eczacılık Fakültesi	1	50,00	2	253,00		
Eğitim Fakültesi A Blok İdare	1	63,13				
Eğitim Fakültesi A Blok Konferans Salonu			1	154,00		
Eğitim Fakültesi B Blok Derslik	2	78,20				
Eğitim Fakültesi C Blok			1	213,84		
Fen-Edebiyat Fakültesi A-B Blok	2	77,00				
Fen-Edebiyat Fakültesi D-E Blok	2	117,00				
Fen-Edebiyat Fakültesi L Blok - Konferans Salonu			2	525,00		
Fen-Edebiyat Fakültesi M Blok Dekanlık Binası	1	69,00				
Güzel Sanatlar ve Tasarım Fakültesi A Blok	2	73,00			1	311,00
Hukuk Fakültesi	4	190,00				
İktisadi ve İdari Bilimler Fakültesi I. Amfi Bloğu			1	183,00		
İktisadi ve İdari Bilimler Fakültesi İdare Bloğu	2	61,00				
İktisadi ve İdari Bilimler Fakültesi Yeni Amfi Bloğu	2	92,00	1	181,00		
İlahiyat Fakültesi	2	207,00	2	396,41		
İletişim Fakültesi	2	95,74				
Akademik Personel Yemekhanesi	1	70,00				

Gençlik Merkezi	1	17,94				
Kütüphane	1	136,62				
İnternet Merkezi (Bilgi İşlem Daire Başkanlığı)	3	110,75				
İnternet Merkezi Girişimcilik Merkezi	2	51,46				
Mediko Sosyal Tesisi A ve B Blok	1	44,50	1	404,98		
Misafirhane	1	96,00				
Mühendislik Fakültesi C Blok Akademik Birimler	1	49,70				
Mühendislik Fakültesi E Blok Laboratuvar	2	93,72				
Mühendislik Fakültesi F Blok Laboratuvar	1	46,77				
Öğrenci Merkezi	9	387,31				
Petrol Araştırma Laboratuvarı	1	150,00				
Rasathane	1	53,00				
Rektörlük A Blok	2	226,65				
Rektörlük B Blok (İdari Birimler)	7	444,81				
Sağlık Bilimleri Fakültesi	3	197,00				
Spor Bilimleri Fakültesi	4	112,09	1	234,49		
Tıp Fakültesi	4	225,72				
Kongre ve Kültür Merkezi	1	601,50	3	334,86	1	584,90
Yabancı Diller Yüksekokulu	1	92,18				
Malatya MYO	1	99,54				
OSB MYO	1	178,00				
TOPLAM	80	4.975,20	15	2.880,58	2	895,90
				8.851,68		

1.2.11 Diğer Alanlar

Tablo 12: Diğer Alanlar

Birim	Alan (m ²)
İnönü Üniversitesi Giriş Tesisleri	263,84
Isı Merkezi	2.246,37
Mekanik Atölye	238,29
İnönü Üniversitesi Sera	1.031,00
Üniversite AVM	4.087,39
Kongre ve Kültür Merkezi	4.299,33
İnönü Üniversitesi Kreşi	395,00
TOPLAM	12.561,22

1.3 Açık ve Kapalı Mekânların Hizmet Alanlarına Göre Dağılımı

Üniversite yerleşkemizde hizmet alanları dağılımı; **179.694,11** m² eğitim alanı, **31.496,73** m² araştırma alanı, **55.688,67** m² yönetim alanı, **188.298,53** m² sağlık alanı, **12.096,90** m² kütüphane alanı, **50.367,83** m² sosyal alanlar, **51.172,27** m² spor alanı,

1.4 Yeşil Kampüs

İnönü Üniversitesi 7.000.000 m² alana sahip olup açık yeşil alanlar ve orman bitki örtüsüyle kaplı alanlar kampüsün büyük bir bölümünü oluşturmaktadır. Üniversitemiz, Türkiye’de bitki türü çeşitliliği bakımından ilk sırada yer almaktadır.

Kampüs içerisindeki toplam bina zemin alanları 184.000 m², orman bitki örtüsüyle kaplı alanlar 3.100.000 m² ve açık yeşil alanlar 3.716.000 m² alan kapsamaktadır. Kampüs içi açık alanın toplam alana oranı %97 olarak hesaplanmıştır.

Üniversitemiz, International Achievements Research Center (IARC) tarafından düzenlenen “Yılın Üniversitesi Açık Uluslararası Yarışması”nda “Üniversite Kampüsü” kategorisinde “2021 Yılıın Üniversitesi” (University of the Year 2021) seçildi.

Dünyadaki üniversiteleri her yıl düzenlediği “Yılın Üniversitesi Açık Uluslararası Yarışması”nda akademik mükemmellik, yenilikçi araştırma, üniversite kampüsü, öğrenci desteği, uluslararası iş birliği, yönetim ve liderlik, toplumsal katılım, kariyer hizmetleri kategorilerine göre değerlendiren kurum, bu kategorilerde “Yılın Kazanan Üniversiteleri”ni (Winner University of the Year) yayımlıyor. Ayrıca yılın üniversitesi olma başarısı elde eden yükseköğretim kurumlarına “Winner University of the Year” amblemi ile sertifika (Tanınma Belgesi) veren kurum, bu materyallerin uluslararası marka iletişimi ve tanıtım faaliyetlerinde kullanımına olanak sağlıyor.

Kurumun 2021 yılı için düzenlediği ve dünyadan birçok üniversitenin değerlendirildiği yarışmaya katılan İnönü Üniversitesi “Üniversite Kampüsü” kategorisinde yılın üniversitesi seçildi. Elde edilen bu başarıyla İnönü Üniversitesi IARC’nin resmi web sayfasında “2021 Yılıın Kazanan Üniversiteleri” bölümünde “2021 Yılıın Üniversite Kampüsü Kazananı” olarak yer almaya ve kurum tarafından verilen sertifika (Tanınma Belgesi) ile “Winner University of the Year 2021” amblemini kullanmaya hak kazandı.

İnönü Üniversitesiyle ilgili kurumun web sitesinde hazırlanan sayfada ise üniversitenin kurumsal bilgileri ile “Yeşil Kampüs Kültürü” anlayışı çerçevesinde yaptığı çalışmalar ve son yıllardaki “Dünya Yeşil Kampüs Sıralamaları”nda elde ettiği başarılar yer alıyor.

Enerji ve İklim

İnönü Üniversitesi Yeşil Kampüs Koordinatörlüğü Enerji ve İklim Komisyonu; merkez yerleşkede mevcut enerji kaynaklarını maksimum verim ve tasarrufta kullanacak politikaları

belirlemeyi, bunların uygulanmasını takip etmeyi ve bu konuda farkındalık oluşturmaya hedeflemektedir.

Enerji ihtiyaçlarının arttığı, aynı zamanda iklim konusunda endişelerin de yükseldiği bu kritik dönemde; Enerji ve İklim Komisyonu, yenilenebilir enerji kaynaklarının kullanımını arttırmak ve kullanılan enerjinin de takibinin yapılabilecek önlemlerin alınarak tasarruf elde etmek için üniversite içerisinde gerekli faaliyetleri yürütmektedir.

Kontrol Otomasyon ve Enerji İzleme Sistemi

Kampüsümüzdeki elektrik enerji kalitesini artırmak, enerjinin kontrol edilmesi ve izlenebilirliğini sağlamak amacıyla Kontrol Otomasyon ve Enerji İzleme Sistemi 2020 yılı içerisinde hayata geçirilmiştir.

Kontrol Otomasyon ve Enerji İzleme sisteminin kurulmasıyla birçok kazanım elde edilmiş ve edilecek kazanımlar da bulunmaktadır. Bunlar;

- Mevcut elektrik, su ve gaz dağıtım sistemindeki uyumsuzlukları giderilmesi,
- Elektrik enerji kalitesinin artırılması,
- Elektrik enerjisi kayıplarının önlenmesi,
- Trafo merkezleri arasındaki koordinasyonun sağlanması,
- Enerji altyapısının güçlendirilmesi,
- Yüksek gerilim altyapısının doğru şekilde projelendirilmesi,
- Elektrik enerjisinin izlenebilir ve kontrol edilebilir hale getirilmesi,
- Yüksek gerilim altyapısının dijitalleşmeye uygun hale getirilmesi,
- Tüm binaların birbirleriyle ve otomasyon sistemleriyle haberleşebilir hale getirilmesi,
- Enerji altyapısının güvenliğinin ve ömrünün artması,
- Gereksiz enerji kesintilerinin önlenmesi,
- Reaktif enerji cezasına yakalanma riskinin azaltılması,
- Motorların gereksiz çalışmasının engellenmesi,
- Fatura ve tarife analizinin yapılabilmesi,
- Farklı birim tüketim analizlerinin yapılabilmesi,
- Bakım-onarım takibinin kolaylaştırılması ve arızaların öngörülebilmesi,
- Enerji verimliliği ve tasarrufu için yapılan uygulamaların kontrol edilebilmesi

Yenilenebilir Enerji Sistemleri

Üniversitemizde birçok noktada yenilenebilir enerji sistemlerinden üretim sağlanarak enerji maliyetleri düşürülmekte olup aynı zamanda ülkemizin enerjideki dışa bağımlılığının azaltılmasına katkıda bulunmaktadır.

Üniversitemize ait yenilenebilir enerji üretim noktaları aşağıda sıralanmıştır.

Turgut Özal Tıp Merkezi (Arazi GES)

Güneş Enerji Santrali Kurulu Gücü: 5,3 MW

Yıllık Ortalama Üretim: 7.500.000 kWh

Azaltılan Ortalama CO₂ Miktarı: 3.690 ton/yıl (CO₂ salım katsayısı: 0,492 ton CO₂/MWh)

Kurtarılan Ortalama Ağaç Adedi: 8.978 adet/yıl (0,411 ton CO₂ azalımı=1 ağaç kurtarımı)

Yaşam Merkezi Binası (Çatı Üstü GES)

Güneş Enerji Santrali Kurulu Gücü: 20 kW

Yıllık Ortalama Üretim: 9.400 kWh

Azaltılan Ortalama CO₂ Miktarı: 4,60 ton/yıl (CO₂ salım katsayısı: 0,492 ton CO₂/MWh)

Kurtarılan Ortalama Ağaç Adedi: 11,2 adet/yıl (0,411 ton CO₂ azalımı=1 ağaç kurtarımı)

OSB MYO (Çatı Üstü GES)

Güneş Enerji Santrali Kurulu Gücü: 30 kW

Yıllık Ortalama Üretim: 14.000 kWh

Azaltılan Ortalama CO₂ Miktarı: 6,88 ton/yıl (CO₂ salım katsayısı: 0,492 ton CO₂/MWh)

Kurtarılan Ortalama Ağaç Adedi: 16,76 adet/yıl (0,411 ton CO₂ azalımı=1 ağaç kurtarımı)

Mühendislik Fakültesi Deneysel Çalışma (Çatı Üstü GES)

Güneş Enerji Santrali Kurulu Gücü: 4,6 kW

Yıllık Ortalama Üretim: 6.000 kWh

Azaltılan Ortalama CO₂ Miktarı: 2,95 ton/yıl (CO₂ salım katsayısı: 0,492 ton CO₂/MWh)

Kurtarılan Ortalama Ağaç Adedi: 7,2 adet/yıl (0,411 ton CO₂ azalımı=1 ağaç kurtarımı)

Malatya MYO Deneysel Çalışma (Çatı Üstü GES+RES)

Güneş Enerji Santrali Kurulu Gücü: 2,9 kW

Yıllık Ortalama Üretim: 3.900 kWh

Azaltılan Ortalama CO₂ Miktarı: 1,92 ton/yıl (CO₂ salım katsayısı: 0,492 ton CO₂/MWh)

Kurtarılan Ortalama Ağaç Adedi: 4,67 adet/yıl (0,411 ton CO₂ azalımı=1 ağaç kurtarımı)

Yeşil Bina Uygulamaları

Üniversitemizde iki adet bina Yeşil Bina sertifikası almaya adaydır. Sertifikalandırma süreçleri devam etmektedir.

Yaşam Merkezi Binası (Leed Gold Sertifika Adayı)

Fotovoltaik 20 kW gücünde piller ile güneş enerjisi elektrik enerjisine dönüştürülmektedir. Solar Wall ile kışın klima santrallerinde kullanılmak istenilen soğuk hava güneş enerjisini kullanarak ön ısıtmaya tabi tutuluyor ve enerji maliyetleri düşürülüyor.

Yüksek verimliliğe sahip mekanik ve elektrikli cihazlar ile (soğutma grubu, klima santralleri, duvar tipi yoğunmalı kazanlar, sirkülasyon pompaları, aydınlatma ürünler vb.) enerji tasarrufu sağlanmaktadır. Elektrikli otomobiller için çift çıkışlı şarj istasyonu bulunmaktadır. Enerji izleme, aydınlatma otomasyonu ve mekanik otomasyon sistemi ile enerjinin daha verimli kullanılması planlanmaktadır.

Peyzajda ise az su ihtiyacına sahip bitkiler kullanılarak, bina çevreleri yeşillendirilmektedir. Yağmur suyu depoda toplanarak çevre sulamada kullanılmaktadır.

OSB MYO (Leed Gold Sertifika Adayı)

Fotovoltaik 30 kW gücünde piller ile güneş enerjisi elektrik enerjisine dönüştürülmektedir. Konusunda yüksek verimliliğe sahip mekanik ve elektrikli cihazlar ile (soğutma grubu, klima santralleri, duvar tipi yoğuşmalı kazanlar, sirkülasyon pompaları, aydınlatma ürünleri vb.) enerji tasarrufu sağlanmaktadır. Elektrikli otomobiller için çift çıkışlı şarj istasyonu bulunmaktadır. Enerji izleme ve mekanik otomasyon sistemi ile enerjinin daha verimli kullanılması planlanmaktadır.

Peyzajda ise az su ihtiyacına sahip bitkiler kullanılarak bina çevreleri yeşillendirilmektedir. Yağmur suyu depoda toplanarak çevre sulamada kullanılmaktadır.

Diğer Verimlilik Uygulamaları

2020 yılının ilk aylarında Yapı İşleri ve Teknik Daire Başkanlığı bünyesinde Enerji Yönetimi ve Verimliliği Birimi oluşturulmuştur. Verimlilik ve yönetim üzerine tüm faaliyetler bu birim aracılığıyla yürütülmektedir. Kampüs içerisindeki bazı binalara dış cephe izolasyonu yapılarak doğalgaz tüketimi azaltılmış olup enerji tasarrufuna gidilmiştir. Bazı fakültelerimizin ısıtma sisteminin doğalgazlı sisteme dönüşümü sağlanarak sıcak su ve buhar açısından enerji kayıplarının önüne geçilmiştir. Gerekli ödenekler sağlandıkça diğer binalar için de aynı sistem dönüşüm çalışmaları devam ettirilmektedir. Yerleşke dâhilinde asıl hedefin doğaya karbon salınımının azaltılması olmasıyla birlikte, bisiklet kullanımını özendirmek ve arttırmak amacıyla bisiklet yolları inşa edilmiştir. Aydınlatmadaki verimlilik açısından da fakülte bina içlerinde, yol, sokak ve çevre aydınlatmasında verimli LED aydınlatma armatürlerinin kullanımına başlanmıştır. Yeni yapılan binalarda ve yapım işlerinde kullanılacak malzemelerin enerji verimliliğine katkı sağlayacak şekilde seçilmelerine özen gösterilmektedir.

Atık Yönetimi

İnönü Üniversitesi Yeşil Kampüs Koordinatörlüğü Atık Yönetimi Komisyonu; atık oluşum sebeplerinin gözden geçirilerek atık oluşumunun engellenmesi veya minimize edilmesi, atığın oluşması durumunda ise kaynağında ayrı toplanması ve geri kazanım sağlayacak politikaların belirlenmesi, bunların uygulanmasının takip edilmesi ve bu konuda bilinç oluşturmalarını hedeflemektedir.

Sıfır Atık Projesi

“Sıfır Atık”; israfın önlenmesi, kaynakların daha verimli kullanılması, atık oluşum sebeplerinin gözden geçirilerek atık oluşumunun engellenmesi veya minimize edilmesi, atığın

oluşması durumunda ise kaynağında ayrı toplanması ve geri kazanımının sağlanmasını kapsayan atık yönetim felsefesi olarak tanımlanan bir hedeftir. Üniversitemiz bünyesinde ‘‘Sıfır Atık Projesi’ kapsamında yapmış olduğumuz çalışmalar, ön kriterler yerine getirilerek tamamlanmış olup, Turgut Özal Tıp Merkezi Hastanemiz ve üniversitemiz ‘Temel Seviye Sıfır Atık Belgesi’ni almaya hak kazanmıştır. Bundan sonraki süreçte üniversitemiz Sıfır Atık Projesi kapsamında Gümüş ve Altın Seviye Sıfır Atık Belgesi almayı hedeflemektedir.

Su Yönetimi

İnönü Üniversitesi Yeşil Kampüs Koordinatörlüğü Su Yönetimi Komisyonu; merkez yerleşkede mevcut su kaynaklarını maksimum verim ve tasarrufta kullanacak politikaları belirlemeyi, bunların uygulanmasını takip etmeyi ve bu konuda farkındalık oluşturmayı hedeflemektedir. Su Yönetimi Komisyonu, üniversitemiz su kaynaklarının değişen iklim ve nüfus artışı gibi sorunların yaratacağı olumsuz etkileri en aza indirecek yatırım planlarının ilke ve hedeflerinin tespit edilmesini amaçlamıştır. Üniversitemiz sınırları içinde bulunan sondaj kuyuları, su toplama deposu, terfi merkezi ve ana dağıtım deposuna kurulan otomasyon panolarının devreye alınması ile enerji ve su tüketiminde önemli kazanımlar elde edilmiştir. Dış Hekimliği Fakültesi, Tıp Fakültesi, Eczacılık Fakültesi, Sağlık Bilimleri Fakültesi ve Tıp Lojmanları için kullanılan çevre sulama suyu ile TÖTM, Eczacılık Fakültesi, Sağlık Bilimleri Fakültesi ve Dış Hekimliği Fakültesi için kullanılan içme suyu, öz kaynaklardan (7 adet su kuyusu) karşılanmaya başlanmıştır. Çevre sulama ihtiyacı üniversitemiz öz kaynaklarından karşılandığı için önceki yıllarda kullanılan su tüketimi ve güncel birim fiyatı baz alınarak, şehir şebekesinden kullanılan sudan %100 oranında ve toplamda 2.314.417,26 TL tutarında tasarruf yapılmıştır. Sağlık kampüsünde (TÖTM, Eczacılık Fakültesi, Sağlık Bilimleri Fakültesi ve Dış Hekimliği Fakültesi) kullanılan içme suyundan güncel birim fiyatlar baz alındığında ise toplamda 6.667.650,00 TL tutarında tasarruf yapılmıştır. Su kuyuları ve depolarda bulunan motorların çalışma sürelerinde %51 oranında tasarruf yapılmıştır. Bu da elektrik tüketiminde %47 oranında ve 651.613,57 TL tutarında tasarruf sağlamıştır.

Eğitim ve Araştırma Komisyonu Çalışmaları

İnönü Üniversitesi Yeşil Kampüs Koordinatörlüğü Eğitim ve Araştırma Komisyonu üniversitemiz bünyesinde gerçekleştirilen bilimsel araştırmalar ile eğitim faaliyetlerinin sürdürülebilirlik konusu üzerine daha fazla yoğunlaşmasını teşvik etme, farkındalık uyandırma ve bu konudaki öğrenci etkinliklerinin sayısını arttırmayı amaçlamaktadır. Küresel ısınma, kuraklık, sürdürülebilirlik, çevre ve sağlık alanlarında daha fazla bilimsel araştırmanın

gerçekleştirilmesi için bilim adamlarını teşvik etme, farkındalık oluşturma ve olanak sağlamayı hedeflemektedir. Bu alanda gerçekleştirilen çalışmaların üniversite içerisinde duyurulması için seminer ve toplantıların yapılması ile halka duyurulması için de yerel ve ulusal medya ile iş birliği içinde olunması amaçlanmaktadır.

28 Mayıs 2021 tarihli 'Sıfır Atık' Eğitim Semineri, İnönü Üniversitesi Yeşil Kampüs Koordinatörlüğü tarafından Hoca Ahmet Yesevi Konferans Salonu'nda gerçekleştirilmiştir. Seminere İnönü Üniversitesi Rektör Danışmanı ve Yeşil Kampüs Koordinatörü Dr. Öğr. Üyesi Cemal Koyunoğlu, Genel Sekreter Yardımcısı Yaşar Kalkan, Malatya Çevre ve Şehircilik İl Müdürlüğü Ziraat Yüksek Mühendisleri Pınar Öcal ve İlkay Yılmaz Özkay ile İnönü Üniversitesi Atık Birim Sorumluları katıldı. Seminerde Malatya Çevre ve Şehircilik İl Müdürlüğü Ziraat Yüksek Mühendisleri tarafından yapılan sunumla İnönü Üniversitesi atık birim sorumluları bilgilendirildi.

1.5 Güneş Enerji Santrali

İnönü Üniversitesi Turgut Özal Tıp Merkezine bağlı 5.3 MWp kurulu gücüne sahip güneş enerji santralimizin, 15.998.500 TL ihale bedeliyle yapımına başlanmıştır. 120 dönüm arazi üzerine kurulan güneş enerji santrali, 01 Şubat 2015 tarihinden itibaren üretime geçmiştir. Kurulum sahasında herhangi bir doğal yapıya zarar verilmemiş olup dere yatakları bozulmamıştır. Kurulduğunda Türkiye'de kapasitesi en büyük güneş santrali olan merkezimizde geçen süre içerisinde 57.367.900 kwh elektrik üretimi yapılmıştır. Santralimiz en verimli şekilde çalışmakta olup hastanemizin yıllık elektrik tüketiminin yaklaşık %20'sini karşılamaktadır.

Bilindiği gibi geçen süre içerisinde tıp merkezimize, Karaciğer Nakil Hastanesi ve Onkoloji Hastanesi de dâhil olmuş, elektrik tüketimimiz artmıştır.

Artan elektrik ihtiyacına binaen ve bu ihtiyacın getirmiş olduğu maliyeti azaltmak amacıyla mevcut güneş enerji santralimize ek yeni fotovoltaik tesisler yapılarak santralde üretim kapasitesinin artırılması düşünülmektedir. Mevcut güneş santralimize sınır arazinin geniş ve uygun olması, santral içerisindeki elektrik altyapıya ait bina ve diğer tesisatların kapasitelerinin uygunluğu, ilk projede Araştırma Hastanemiz ile santral arasındaki 10 MW elektriksel gücü iletecek enerji nakil hattının yapılmış olması mevcut santralimize ek olarak 4.7 MWp elektriksel güce kadar güneş enerji santrali kurulmasına imkân sağlamaktadır.

Bölgemizin güneş enerjisinden yararlanmak için uygun coğrafi konumuna sahip olması, güneş enerjisi kullanımının karbon salınımını engelleyerek çevreci bir uygulama

olması, enerjide dışa bağımlılıkta doğal gaz kullanımını azaltarak ülkemiz ekonomisine katkıda bulunulması, ucuzlayan yatırım maliyeti ve yükselen verimiyle kısa zamanda kendi yatırımını karşılması gibi şartları da düşünürsek tıp merkezimizin genişlemesi nedeniyle tüketim miktarının hızla arttığı hesaba katılırsa güneş enerjisinden daha fazla faydalanmamızın en doğru çözüm olduğu düşünülmektedir.

Ayrıca bu sistemler bir kere kurulduktan sonra, 25 yıllık garanti süresi ve 40 yıllık ekonomik ömürleri ile uzun yıllar çalışıp elektrik üreterek elektrik fiyatlarındaki artışlardan en az düzeyde etkilenilmektedir.

Güneş enerji santralimiz tel örgü ile tamamen çevrilerek güvenlik kapsamına alınmış olup çevre aydınlatması yapılmış ve kamera sistemi ile 24 saat izlenmektedir. Güneş enerji santralinde kapsamlı topraklama sistemi ile donatılmış 8 adet paratoner tesisatı ile de yıldırıma karşı önlem alınmıştır.

Santral, içerisinde bulunan binada görevli personel vasıtasıyla 24 saat boyunca scada sistemi ile uzaktan izlenebilmekte, böylece oluşan arızalara kısa sürede müdahale edilmektedir.

İdari bina ve trafo binalarında yangın algılama sistemi bulunmakta olup çıkabilecek herhangi bir yangında söz konusu binalarda otomatik yangın söndürme sistemi bulunmaktadır.

Güneş enerji santrali statik bir yapıya sahip olmasından dolayı bakım ve personel masrafları diğer santral türlerine göre minimum seviyededir.

Güneş enerji santrali, 25 yıl ekonomik ömürlü olup ayrıca yıllık yaklaşık 2,25 milyon m³ doğal gaz kullanım tasarrufu sağlamakta ve yıllık 250 ton karbon salınımına engel olmaktadır.

1 Şubat 2015 tarihinde üretime başlayan güneş enerji santralimizin yıllık elektrik üretimi hava şartlarına göre değişim göstermekle birlikte, santralden geçen süre içerisinde toplam 57.367.900 kwh elektrik üretimi sağlanmış ve santral üniversitemize 30.690.107 TL maddi katkı sağlamıştır.

Tablo 14: Güneş Enerji Santrali Yıllık Elektrik Üretimi

Yıl	Kwh/yıl	TL/yıl
2015	8.200.144	2.186.826
2016	8.880.875	3.339.185
2017	8.463.402	2.966.583
2018	7.925.000	3.730.143
2019	7.814.250	4.974.781
2020	7.866.329	5.674.782
2021	8.217.900	7.817.807
TOPLAM	57.367.900	30.690.107

Sonuç olarak tıp merkezinin mevsim şartlarının değişikliğine bağlı olarak özellikle yaz aylarında gün içerisinde anlık elektrik talebi 7,5 - 8,5 MW arasında değişmekte, buna karşılık güneş enerji santralinde aynı dönemde şartlar uygun olduğunda anlık 4 - 4,5 MW elektrik üretilmektedir. Yukarıda bahsedildiği gibi santralimizin mevcut altyapısı kullanılarak tüketim artışından kaynaklı olarak ilk aşamada 1,2 MW artırılması planlanmaktadır.

2. Teşkilat Yapısı

Üst Yönetim

Rektör

Devlet ve vakıf üniversitelerine rektör, Cumhurbaşkanınca atanır. Rektör, üniversite tüzel kişiliğini temsil eder. Rektör, üniversitenin ve bağlı birimlerinin öğretim kapasitesinin rasyonel bir şekilde kullanılmasında ve geliştirilmesinde, öğrencilere gerekli sosyal hizmetlerin sağlanmasında, gerektiği zaman güvenlik önlemlerinin alınmasında, eğitim öğretim, bilimsel araştırma ve yayım faaliyetlerinin kalkınma planı, ilke ve hedefleri doğrultusunda planlanıp yürütülmesinde, bilimsel ve idari gözetim ve denetimin yapılmasında ve bu görevlerin alt birimlere aktarılmasında, takip ve kontrol edilmesinde ve sonuçlarının alınmasında birinci derecede yetkili ve sorumludur.

Görev, Yetki ve Sorumlulukları

- Üniversite kurullarına başkanlık etmek, yükseköğretim üst kuruluşlarının kararlarını uygulamak, üniversite kurullarının önerilerini inceleyerek karara bağlamak ve üniversiteye bağlı kuruluşlar arasında düzenli çalışmayı sağlamak,
- Her eğitim - öğretim yılı sonunda ve gerektiğinde üniversitenin eğitim öğretim, bilimsel araştırma ve yayım faaliyetleri hakkında Üniversitelerarası Kurula bilgi vermek,

- Üniversitenin yatırım programlarını, bütçesini ve kadro ihtiyaçlarını, bağlı birimlerinin ve üniversite yönetim kurulu ile senatonun görüş ve önerilerini aldıktan sonra hazırlamak ve Yükseköğretim Kuruluna sunmak,

- Gerekli gördüğü hallerde üniversiteyi oluşturan kuruluş ve birimlerde görevli öğretim elemanlarının ve diğer personelin görev yerlerini değiştirmek veya bunlara yeni görevler vermek,

- Üniversitenin birimleri ve her düzeydeki personeli üzerinde genel gözetim ve denetim görevini yapmak ve bu kanun ile kendisine verilen diğer görevleri yapmaktır.

- Rektör, ayrıca 5018 sayılı Kamu Mali Yönetim ve Kontrol Kanunu'nun 11. maddesi gereğince üst yönetici olarak idarelerinin stratejik planlarının ve bütçelerinin kalkınma planına, yıllık programlara, kurumun stratejik plan ve performans hedefleri ile hizmet gereklerine uygun olarak hazırlanması ve uygulanmasından, sorumlulukları altındaki kaynakların etkili, ekonomik ve verimli şekilde elde edilmesi ve kullanımını sağlamaktan, kayıp ve kötüye kullanımının önlenmesinden, malî yönetim ve kontrol sisteminin işleyişinin gözetilmesi, izlenmesi ve kanunlar ile Cumhurbaşkanlığı kararnamelerinde belirtilen görev ve sorumlulukların yerine getirilmesinden Bakan'a karşı sorumludur. Üst yöneticiler, bu sorumluluğun gereklerini harcama yetkilileri, malî hizmetler birimi ve iç denetçiler aracılığıyla yerine getirirler.

Rektör Yardımcıları

Rektör, çalışmalarında kendisine yardım etmek üzere üniversitenin aylıklı profesörleri arasından en çok üç kişiyi rektör yardımcısı olarak seçer. Ancak merkezi açık öğretim yapmakla görevli üniversitelerde, gerekli hâllerde rektör tarafından beş rektör yardımcısı seçilebilir.

Rektör yardımcılarının görev süreleri rektörün görev süresi ile sınırlıdır. Rektör, görevi başında olmadığı zaman yardımcılardan birini yerine vekil bırakır.

Senato

Rektörün başkanlığında, rektör yardımcıları, dekanlar ve her fakülteden fakülte kurullarınca üç yıl için seçilecek birer öğretim üyesi ile rektörlüğe bağlı enstitü ve yüksekokul müdürlerinden teşekkül eder. Senato, üniversitenin akademik organı olarak işlev görür. Senato, her eğitim öğretim yılı başında ve sonunda olmak üzere yılda en az iki defa toplanır. Rektör gerekli gördüğü hâllerde senatoyu toplantıya çağırır.

Senato, üniversitenin akademik organı olup aşağıdaki görevleri yapar:

- Üniversitenin eğitim - öğretim, bilimsel araştırma ve yayın faaliyetlerinin esasları hakkında karar almak,

- Üniversitenin bütününe ilgilendiren kanun ve yönetmelik taslaklarını hazırlamak veya görüş bildirmek,
- Rektörün onayından sonra Resmi Gazete'de yayımlanarak yürürlüğe girecek olan üniversite veya üniversitenin birimleri ile ilgili yönetmelikleri hazırlamak,
- Üniversitenin yıllık eğitim - öğretim programını ve takvimini inceleyerek karara bağlamak,
- Bir sınava bağlı olmayan fahri akademik unvanlar vermek ve fakülte kurullarının bu konudaki önerilerini karara bağlamak,
- Fakülte kurulları ile rektörlüğe bağlı enstitü ve yüksekokul kurullarının kararlarına yapılacak itirazları inceleyerek karara bağlamak,
- Üniversite yönetim kuruluna üye seçmek,
- Bu kanunla kendisine verilen diğer görevleri yapmaktır.

Üniversite Yönetim Kurulu

Rektörün başkanlığında dekanlardan, üniversiteye bağlı değişik öğretim birim ve alanlarını temsil edecek şekilde senato tarafınca dört yıl için seçilecek üç profesörden oluşur. Rektör gerektiğinde yönetim kurulunu toplantıya çağırır. Rektör yardımcıları oy hakkı olmaksızın yönetim kurulu toplantılarına katılabilirler.

Üniversite Yönetim Kurulu, idari faaliyetlerde rektöre yardımcı bir organ olup aşağıdaki görevleri yapar:

- Yükseköğretim üst kuruluşları ile senato kararlarının uygulanmasında, belirlenen plan ve programlar doğrultusunda rektöre yardım etmek,
- Faaliyet plan ve programlarının uygulanmasını sağlamak, üniversiteye bağlı birimlerin önerilerini dikkate alarak yatırım programını, bütçe tasarısı taslağını incelemek ve kendi önerileri ile birlikte rektörlüğe, vakıf üniversitelerinde ise mütevelli heyetine sunmak,
- Üniversite yönetimi ile ilgili rektörün getireceği konularda karar almak,
- Fakülte, enstitü ve yüksekokul yönetim kurullarının kararlarına yapılacak itirazları inceleyerek kesin karara bağlamak,
- Bu kanun ile verilen diğer görevleri yapmaktır.

Genel Sekreter

Genel Sekreterlik teşkilatı içerisinde en çok iki Genel Sekreter Yardımcısı ile görev yapmakta olup üniversite idari teşkilatının başıdır ve bu teşkilatın çalışmasından Rektör'e karşı

sorumludur. Genel Sekreter, üniversite idari teşkilatının başı olarak yapacağı görevler dışında, kendisine bağlı birimler aracılığı ile aşağıdaki görevleri yerine getirir:

- Üniversite idari teşkilatında bulunan birimlerin verimli, düzenli ve uyumlu şekilde çalışmasını sağlamak,
- Üniversite Senatosu ile Üniversite Yönetim Kurulunda oya katılmaksızın raportörlük görevi yapmak, bu kurullarda alınan kararların yazılması, korunması ve saklanması sağlamak,
- Üniversite Senatosu ile Üniversite Yönetim Kurulunun kararlarını üniversiteye bağlı birimlere iletme,
- Üniversite idari teşkilatında görevlendirilecek personel hakkında rektöre öneride bulunmak,
- Basın ve halkla ilişkiler hizmetinin yürütülmesini sağlamak,
- Rektörlüğün yazışmalarını yürütmek,
- Rektörlüğün protokol, ziyaret ve tören işlerini düzenlemek.

İç Denetim Birimi

5018 Sayılı Kamu Mali Yönetimi ve Kontrol Kanunu'nun 65. maddesine dayanılarak hazırlanan "İç Denetçilerin Çalışma Usul ve Esasları Hakkında Yönetmelik'in 13/1 maddesi gereğince oluşturulmuştur. İç Denetim Birimi, birim faaliyetleri hakkında üst yöneticiye düzenli olarak bilgi verir ve denetlenen birimlerle uzlaşılabilen hususlar ile izleme sonuçlarını üst yöneticiye ayrıca raporlar. İç denetim faaliyetinin denetim standartları ve etik kurallara uygun ve etkili bir şekilde yürütülmesi için üst yönetici ve iç denetim birimi başkanı tarafından gerekli önlemler alınır.

İç Denetçilerin Görev ve Sorumlulukları

- Nesnel risk analizlerine dayanarak üniversitenin yönetim ve kontrol yapılarını değerlendirmek,
- Kaynakların etkili, ekonomik ve verimli kullanılması bakımından incelemeler yapmak ve önerilerde bulunmak,
- Harcama sonrasında yasal uygunluk denetimi yapmak,
- İdarenin harcamalarının, malî işlemlere ilişkin karar ve tasarruflarının amaç ve politikalara, kalkınma planına, programlara, stratejik planlara ve performans programlarına uygunluğunu denetlemek ve değerlendirmek,

- Malî yönetim ve kontrol süreçlerinin sistem denetimini yapmak ve bu konularda önerilerde bulunmak,
- Denetim sonuçları çerçevesinde, iyileştirmelere yönelik önerilerde bulunmak ve bunları takip etmek,
- Denetim sırasında veya denetim sonuçlarına göre soruşturma açılmasını gerektirecek bir duruma rastlanıldığında, idarenin en üst amirine (Rektöre) bildirmektir.

Akademik Birimler

Fakülteler

Fakülte organları; Dekan, Fakülte Kurulu ve Fakülte Yönetim Kurulundan oluşur.

Dekan

Fakültenin ve birimlerinin temsilcisi olan dekan; rektörün önereceği, üniversite içinden veya dışından üç profesör arasından Yükseköğretim Kurulunca üç yıl için seçilir ve normal usul ile atanır. Süresi biten dekan yeniden atanabilir.

Dekan, kendisine çalışmalarında yardımcı olmak üzere fakültenin aylıklı öğretim üyeleri arasından en çok iki kişiyi dekan yardımcısı olarak seçer. Ancak merkezi açık öğretim yapmakla görevli üniversitelerde, gerekli hâllerde açık öğretim yapmakla görevli fakültenin dekanı tarafından dört dekan yardımcısı seçilebilir. Dekan yardımcıları, dekan tarafından en çok üç yıl için atanır. Dekana görevi başında olmadığı zaman yardımcılarında biri vekâlet eder. Göreve vekâlet altı aydan fazla sürerse yeni bir dekan atanır.

Görev, Yetki ve Sorumlulukları

- Dekan, fakülte kurullarına başkanlık etmek, fakülte kurullarının kararlarını uygulamak ve fakülte birimleri arasında düzenli çalışmayı sağlamak,
- Her öğretim yılı sonunda ve istendiğinde fakültenin genel durumu ve işleyişi hakkında rektöre rapor vermek,
- Fakültenin ödenek ve kadro ihtiyaçlarını gerekçesi ile birlikte Rektörlüğe bildirmek, fakülte bütçesi ile ilgili öneriyi fakülte yönetim kurulunun da görüşünü aldıktan sonra Rektörlüğe sunmak,
- Fakültenin birimleri ve her düzeydeki personeli üzerinde genel gözetim ve denetim görevini yapmak ve 2547 sayılı Kanun'la kendisine verilen diğer görevleri yapmaktır.

Dekan, fakülte ve bağılı birimlerinin öğretim kapasitesinin rasyonel bir şekilde kullanılmasında ve geliştirilmesinde, gerektiği zaman güvenlik önlemlerinin alınmasında, öğrencilere gerekli sosyal hizmetlerin sağlanmasında, eğitim öğretim, bilimsel araştırma ve yayın faaliyetlerinin düzenli bir şekilde yürütülmesinde, bütün faaliyetlerin gözetim ve denetiminin yapılmasında, takip ve kontrol edilmesinde ve sonuçlarının alınmasında rektöre karşı birinci derecede sorumludur. Dekanın, ayrıca 5018 sayılı Kanun'la getirilen harcama yetkililiğine ilişkin görev ve sorumlulukları da bulunmaktadır.

Fakülte Kurulu

Fakülte kurulu, dekanın başkanlığında fakülteye bağılı bölümlerin başkanları ile varsa fakülteye bağılı enstitü ve yüksekökol müdürlerinden ve üç yıl için fakülte'deki profesörlerin kendi aralarından seçecekleri üç, doçentlerin kendi aralarından seçecekleri iki, doktor öğretim üyelerinin kendi aralarından seçecekleri bir öğretim üyesinden oluşur.

Fakülte kurulu normal olarak her yarıyıl başında ve sonunda toplanır. Dekan gerekli gördüğü hallerde fakülte kurulunu toplantıya çağırır.

Fakülte kurulu akademik bir organ olup aşağıdaki görevleri yapar:

- Fakültenin eğitim - öğretim, bilimsel araştırma ve yayım faaliyetleri ve bu faaliyetlerle ilgili esasları, plan, program ve eğitim-öğretim takvimini kararlaştırmak,
- Fakülte yönetim kuruluna üye seçmek,
- Bu kanunla verilen diğer görevleri yapmaktır.

Fakülte Yönetim Kurulu

Fakülte Yönetim Kurulu, dekanın başkanlığında fakülte kurulunun üç yıl için seçeceği üç profesör, iki doçent ve bir doktor öğretim üyesinden oluşur. Fakülte yönetim kurulu dekanın çağırısı üzerine toplanır. Yönetim Kurulu gerekli gördüğü hallerde geçici çalışma grupları, eğitim - öğretim koordinatörlükleri kurabilir ve bunların görevlerini düzenler.

Fakülte Yönetim Kurulu, idari faaliyetlerde dekana yardımcı bir organ olup aşağıdaki görevleri yapar:

- Fakülte kurulunun kararları ile tespit ettiği esasların uygulanmasında dekana yardım etmek,
- Fakültenin eğitim - öğretim, plan ve programları ile takvimin uygulanmasını sağlamak, fakültenin yatırım, program ve bütçe tasarısını hazırlamak,
- Dekanın fakülte yönetimi ile ilgili getireceği bütün işlerde karar almak,
- Öğrencilerin kabulü, ders intibakları ve çıkarılmaları ile eğitim - öğretim ve sınavlara ait işlemleri hakkında karar vermek,

- Bu kanunla verilen diğerk görevleri yapmaktır.

Enstitüler

Enstitü organları; Enstitü Müdürü, Enstitü Kurulu ve Enstitü Yönetim Kurulundan oluşur.

Enstitü Müdürü

Üç yıl için ilgili fakülte dekanının önerisi üzerine Rektör tarafından atanır. Rektörlüğe bağılı enstitülerde bu atama doğrudan Rektör tarafından yapılır. Süresi biten müdür tekrar atanabilir. Müdürün, enstitüde görevli aylıklı öğretim elemanları arasından üç yıl için atayacağı en çok iki yardımcısı bulunur. Müdüre vekâlet etme veya müdürlüğün boşalması hâllerinde yapılacak işlem, dekanlarda olduğu gibidir. Enstitü müdürü, 2547 sayılı Kanun ile dekanlara verilmiş olan görevleri enstitü bakımından yerine getirir.

Ayrıca enstitü müdürlerinin 5018 sayılı Kanun'la getirilen harcama yetkililiğine ilişkin görev ve sorumlulukları da bulunmaktadır.

Enstitü Kurulu

Enstitü Kurulu, müdürün başkanlığında, müdür yardımcıları ve enstitüyü oluşturan ana bilim dalı başkanlarından oluşur.

Enstitü Yönetim Kurulu

Müdürün başkanlığında, müdür yardımcıları ve müdürce gösterilecek altı aday arasından Enstitü Kurulu tarafından üç yıl için seçilecek üç öğretim üyesinden oluşur. Enstitü Kurulu ve Enstitü Yönetim Kurulu, 2547 sayılı Kanun ile Fakülte Kurulu ve Fakülte Yönetim Kuruluna verilmiş görevleri enstitü bakımından yerine getirirler.

Yüksekokullar

Yüksekokul organları; Yüksekokul Müdürü, Yüksekokul Kurulu ve Yüksekokul Yönetim Kurulundan oluşur.

Yüksekokul Müdürü

Yüksekokul müdürü, üç yıl için, ilgili fakülte dekanının önerisi üzerine Rektör tarafından atanır. Rektörlüğe bağılı yüksekokullarda bu atama doğrudan Rektör tarafından yapılır. Süresi biten müdür tekrar atanabilir. Müdürün okulda görevli aylıklı öğretim elemanları arasından üç yıl için atayacağı en çok iki yardımcısı bulunur.

Müdüre vekâlet etme veya müdürlüğün boşalması hallerinde yapılacak işlem, dekanlarda olduğu gibidir. Yüksekokul müdürü, 2547 sayılı Kanun ile dekanlara verilmiş olan

görevleri yüksekokul bakımından yerine getirir. Ayrıca yüksekokul müdürlerinin 5018 sayılı Kanun'la getirilen harcama yetkililiğine ilişkin görev ve sorumlulukları da bulunmaktadır.

Yüksekokul Kurulu

Yüksekokul Kurulu, müdürün başkanlığında, müdür yardımcıları ve okulu oluşturan bölüm veya ana bilim dalı başkanlarından oluşur.

Yüksekokul Yönetim Kurulu

Yüksekokul Yönetim Kurulu, müdürün başkanlığında, müdür yardımcıları ile müdürce gösterilecek altı aday arasından, Yüksekokul Kurulu tarafından üç yıl için seçilecek üç öğretim üyesinden oluşur. Yüksekokul Kurulu ve Yüksekokul Yönetim Kurulu, 2547 sayılı Kanun ile Fakülte Kurulu ve Fakülte Yönetim Kuruluna verilmiş görevleri yüksekokul bakımından yerine getirirler.

İdari Birimler

Bilgi İşlem Daire Başkanlığı

- Bilgi İşlem Daire Başkanlığının görevi üniversitemiz bilgi işlem sistemini işletmek,
- Eğitim öğretim ve araştırmalara destek olmak,
- Üniversitemizin ihtiyaç duyacağı diğer bilgi işlem hizmetlerini yerine getirmek,
- Üst yönetici tarafından verilecek diğer benzeri görevleri yerine getirmek.

Hukuk Müşavirliği

- Üniversitemizin öğrencileriyle ve diğer kişi/kurumlarla olan anlaşmazlık ve uyuşmazlıklarında adli ve idari mercilerde üniversitenin haklarını savunmak,
- Üniversitemiz tasarruflarının yürürlükteki kanunlara uygun olarak icrasında idareye yardımcı olmak,
- Üst yönetici tarafından verilecek diğer benzeri görevleri yerine getirmek.

İdari ve Mali İşler Daire Başkanlığı

- Araç gereç ve malzemenin temini ile ilgili hizmetleri yürütmek,
- Temizlik, aydınlatma, ısıtma, bakım, onarım ve benzeri işleri yapmak,
- Basın ve grafik işleri ile evrak, yazı, teksir hizmetlerini yerine getirmek,
- Sivil savunma, güvenlik ve çevre kontrolü işlerini yürütmek,
- Üst yönetici tarafından verilecek benzeri görevleri yerine getirmek.

Kütüphane ve Dokümantasyon Daire Başkanlığı

- Üniversitemiz kütüphanelerinin gerekli her türlü hizmetlerini karşılamak,
- Baskı, film, videobant, mikrofilm gibi kayıt katalogları ve hizmete sunma işlemleri ile bibliyografik tarama çalışmalarını yapmak,
- Üst yönetici tarafından verilecek diğer benzeri görevleri yerine getirmek.

Öğrenci İşleri Daire Başkanlığı

- Öğrencilerimizin yeni kayıt, kabul ve ders durumları ile ilgili gerekli işleri yapmak,
- Mezuniyet, kimlik, burs, mezunların izlenmesi işlemlerini yürütmek,
- Üst yönetici tarafından verilecek diğer benzeri görevleri yerine getirmek.

Personel Daire Başkanlığı

- Üniversitemizin insan gücü planlaması ve personel politikasıyla ilgili çalışmalar yapmak, personel sisteminin geliştirilmesiyle ilgili önerilerde bulunmak,
- Üniversitemizin personelinin atama, özlük ve emeklilik işleriyle ilgili işlemler yapmak,
- İdari personelin hizmet öncesi ve hizmet içi eğitimi programlarını düzenlemek ve uygulamak,
- Üst yönetici tarafından verilecek benzeri görevleri yerine getirmek.

Strateji Geliştirme Daire Başkanlığı

- Ulusal kalkınma strateji ve politikaları, yıllık program ve hükümet programı çerçevesinde idarenin orta ve uzun vadeli strateji ve politikalarını belirlemek, amaçlarını oluşturmak üzere gerekli çalışmaları yapmak,
- İdarenin görev alanına giren konularda performans ve kalite ölçütleri geliştirmek ve bu kapsamda verilecek diğer görevleri yerine getirmek,
- İdarenin yönetimi ile hizmetlerin geliştirilmesi ve performansla ilgili bilgi ve verileri toplamak, analiz etmek ve yorumlamak,
- İdarenin görev alanına giren konularda, hizmetleri etkileyecek dış faktörleri incelemek, kurum içi kapasite araştırması yapmak, hizmetlerin etkililiğini ve tatmin düzeyini analiz etmek ve genel araştırmalar yapmak,
- Yönetim bilgi sistemlerine ilişkin hizmetleri yerine getirmek,

- İdarede kurulmuşsa Strateji Geliştirme Kurulunun sekretarya hizmetlerini yürütmek,
- İdarenin stratejik plan ve performans programının hazırlanmasını koordine etmek ve sonuçlarının konsolide edilmesi çalışmalarını yürütmek,
- İzleyen iki yılın bütçe tahminlerini de içeren idare bütçesini, stratejik plan ve yıllık performans programına uygun olarak hazırlamak ve idare faaliyetlerinin bunlara uygunluğunu izlemek ve değerlendirmek,
- Mevzuatı uyarınca belirlenecek bütçe ilke ve esasları çerçevesinde, ayrıntılı harcama programı hazırlamak ve hizmet gereksinimleri dikkate alarak ödeneğin ilgili birimlere gönderilmesini sağlamak,
- Bütçe kayıtlarını tutmak, bütçe uygulama sonuçlarına ilişkin verileri toplamak, değerlendirmek ve bütçe kesin hesabı ile malî istatistikleri hazırlamaktır.
- İlgili mevzuat çerçevesinde idare gelirlerini tahakkuk ettirmek, gelir ve alacaklarının takip ve tahsil işlemlerini yürütmek,
- Genel bütçe kapsamı dışında kalan idarelerde muhasebe hizmetlerini yürütmek,
- Harcama birimleri tarafından hazırlanan birim faaliyet raporlarını da esas alarak idarenin faaliyet raporunu hazırlamak,
- İdarenin mülkiyetinde veya kullanımında bulunan taşınır ve taşınmazlara ilişkin icmal cetvellerini düzenlemek,
- İdarenin yatırım programının hazırlanmasını koordine etmek, uygulama sonuçlarını izlemek ve yıllık yatırım değerlendirme raporunu hazırlamak,
- Malî kanunlarla ilgili diğer mevzuatın uygulanması konusunda üst yöneticiye ve harcama yetkililerine gerekli bilgileri sağlamak ve danışmanlık yapmak,
- Ön malî kontrol faaliyetini yürütmek
- İç kontrol sisteminin kurulması, standartlarının uygulanması ve geliştirilmesi konularında çalışmalar yapmak, üst yönetimin iç denetime yönelik işlevinin etkililiğini ve verimliliğini artırmak için gerekli hazırlıkları yapmak.
- Üst yönetici tarafından verilecek diğer görevleri yerine getirmek.

Sađlık, Kltr ve Spor Daire Bařkanlıđı

- đrencilerimizin ve personelimizin sađlık iřleri ve tedavileri ile ilgili hizmetleri yrtmek,
- đrencilerimizin ve personelimizin barınma, yemek ve benzeri ihtiyalarını karřılamak,
- đrencilerimizin ve personelimizin, sportif, kltrel ve sosyal ihtiyalarını karřılayacak faaliyetleri dzenlemek,
- st ynetici tarafından verilecek diđer benzeri grevleri yerine getirmek.

Yapı İřleri ve Teknik Daire Bařkanlıđı

- niversitemizin bina ve tesislerinin projelerini yapmak, ihale dosyalarını hazırlamak, yapı ve onarımla ilgili ihaleleri yrtmek, inřaatları kontrol etmek ve teslim almak, bakım ve onarım iřlerini yapmak,
- Kalorifer, kazan dairesi, sođuk oda, jeneratr, havalandırma sistemleri ile telefon santrali, evre dzenleme ve ara iřletme, asansr bakım ve onarımı ile benzer iřleri yrtmektedir.
- st ynetici tarafından verilecek diđer benzeri grevleri yerine getirmek.

Şekil 2: İnönü Üniversitesi Teşkilat Şeması

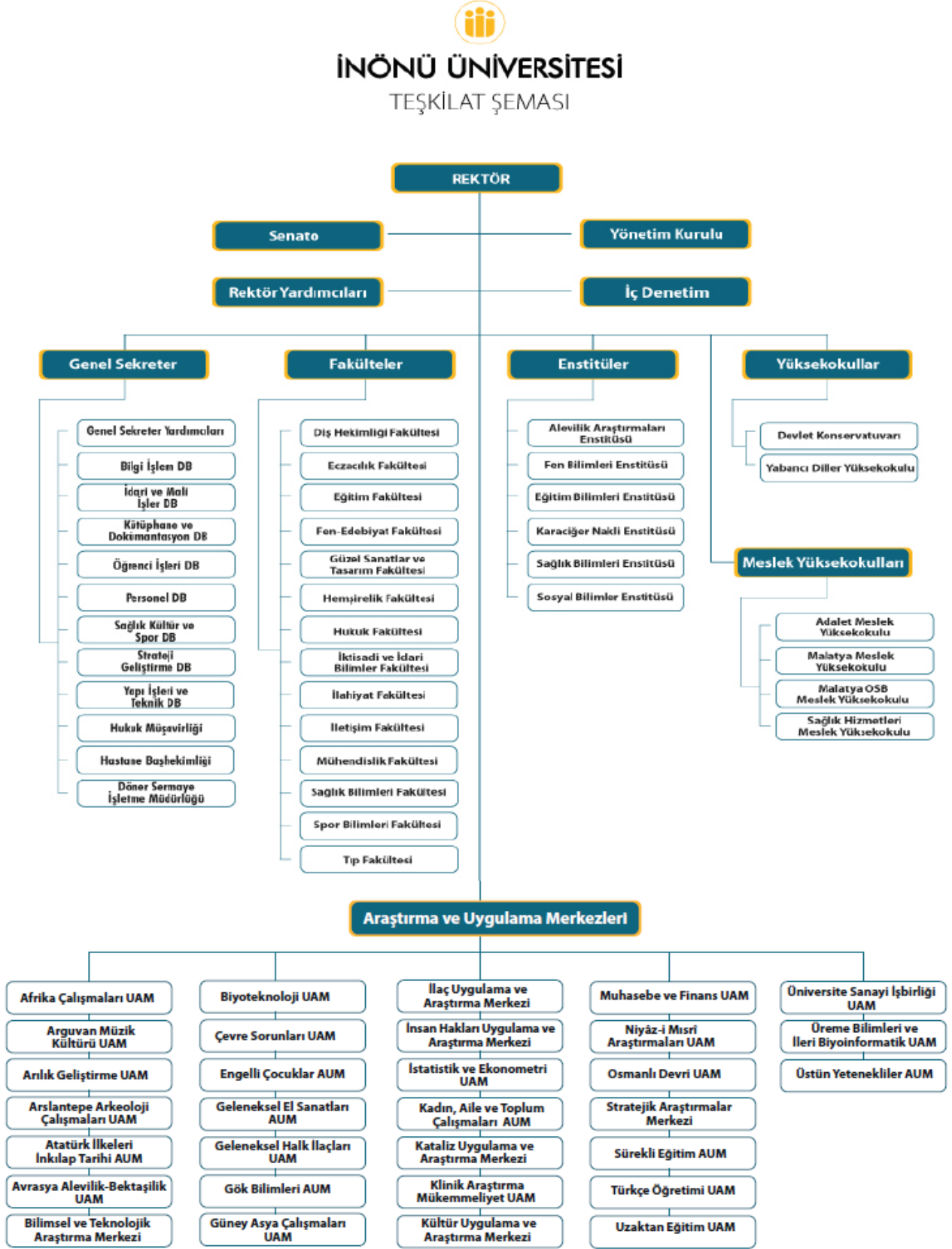

3. Bilgi ve Teknolojik Kaynaklar

Bilgi İşlem Daire Başkanlığı üniversitemizin bilgisayar, ağ ve iletişim hizmetlerini yürüten idari faaliyet birimidir. Başkanlık, en güncel teknolojileri takip ederek tüm personel ve öğrencilerimize eğitim ve akademik çalışmalarında optimum yarar sağlayacak şekilde planlanan hizmetleri sunmakla yükümlüdür. Tüm kullanıcılarına e-posta, web, sunucu, teknik servis ve ofis hizmetleri sunmaktadır.

Verilen hizmetlerin kalite ve verimini arttırmak amacıyla Bilgi İşlem Daire Başkanlığı tarafından yürütülen ve geliştirilmeye çalışılan faaliyetler şunlardır:

- Bilgisayarların kurulum ve sağlıklı çalışmalarını temin etmek,
- Bilgisayar ağının sağlıklı ve tehlikelerden korunmuş biçimde düzenlenerek hizmete sunulmasını sağlamak,
- Akademik ve idari işlemlerde yazılımlar aracılığı ve teknolojik aygıtlardan yararlanarak verimli hizmet sunumu sağlamak,
- Üniversitemizin web sayfa tasarımları ve e-posta işlemlerini sağlıklı ve kesintisiz yürütmek,
- Arızalı cihaz ve ağ birimlerine ilk müdahaleyi yapacak teknik desteği sağlamak,
- Üniversite işleyişi ile karar verme mekanizmalarına şeffaflık ve hız kazandırmak
- Üniversitenin hizmetlerini daha iyi yürütebilmesi amacıyla ihtiyaç duyulan bilgisayar ve bileşen ürünlerinin toplu alımlarını gerçekleştirmektedir.

3.1 Yazılımlar

Üniversitemizde Bilgi İşlem Daire Başkanlığı tarafından geliştirilen tüm web siteleri, personel web siteleri ve bu sitelerin kontrolünün sağlandığı içerik yönetim sistemi (CMS), e-posta işlemleri, personel ve misafirler için kablolu ve kablosuz internet hizmeti için kullanıcı açma sistemi, yabancı uyruklu öğrenci başvuru sistemi, elektronik posta sistemi ve Erasmus programları gibi yazılım hizmetleri sunulmaktadır.

3.2 Sunucu-Storage Ağ ve Bilgisayarlar Bileşenleri

Tablo 15: Sunucu-Storage Ağ ve Bilgisayarlar Bileşenleri Tablosu

Cinsi	Eğitim Amaçlı (Adet)	İşlevi
Sunucu	12	Sistemlerimizin çalıştığı sunucular. (Sanal sunucular, öğrenci otomasyonu, ThinClient sunucuları, yedekleme sunucuları, kamera sistemleri)
Omurga Anahtar	2	Sistem odasında sunucuların ve cihazların toplandığı swichtir.
Access Point	71(Aruba) 391(Cisco)	Birden fazla bilgisayarı kablosuz olarak birbirine bağlar veya internet bağlantılarını sağlar.
Sanallaştırma Sistemi	6 adet sanallaştırılmış sunucu mevcut (2 Cluster)	Sanal sunucu açmaya yarar, 100 adet sanal sunucu bulunuyor.
Güvenlik Duvarı	2	İnternette gelen bilgileri denetler ve ardından bunları engeller veya geçişine izin verir. Farklı networkler arasında IP/IPX gibi paketleri yönlendirmeye yarar. Vpn Hizmet Sunucusu aktif bir şekilde çalışmaktadır.
Disk Tabanlı Yedekleme Ünitesi	1	Harici Disk 8 TB Kapasiteli
Veri Depolama Replikasyonu	1 adet (Netapp Storage), 1 adet 3ParHp Storage Sistemi. 2 adet VeeamBackup(8Cpu Lisanslı) yedekleme sistemi)	NetApp sistemi mevcut üzerinde sanal sunucular var. Hp-3Par sistemi mevcut üzerinde sanal sunucuların yedekleri buraya alınmakta. Veeam Backup ile sanal sunucuların yedekleri alınıp Hp-3Par ünitesine replikasyonları yapılmaktadır.
Kabinetler	12U=32 16U=16 26U=15 32U=4	Sistem ve Ağ cihazlarının montajının yapıldığı demir dolaplar

	42U=30	
24, 48 portlu, dağıtım ve kenar Switch'ler	206 (24 Port) 27 (48 Port)	İnternet kullanıcılarına, internet hizmeti veren anahtarlama cihazları
Thin Client (İnce İstemci)	3 Yabancı Diller, Hukuk, Sağlık)	Merkezi bir sunucuya bağlanarak bu sunucu üzerinden oturum açmaya, uygulama çalıştırmaya yarayan cihazlardır.
Hizmet Verilen Bilgisayar	5000	Masaüstü ve dizüstü bilgisayarlar
Hizmet Verilen Yazıcı	1000	Çıktı almaya yarayan cihazlar
Hizmet Verilen Tarayıcı	500	Belgeleri elektronik ortama almaya yarayan cihazlar
Hizmet Verilen Bilgisayar Laboratuvar Sayıları	30	Öğrencilerin bilgisayar üzerinden ders gördüğü derslikler

3.3 Kütüphane Hizmetleri

İnönü Üniversitesi Merkez Kütüphanesi, üniversitenin eğitim politikalarını ve bilimsel araştırmalarını desteklemek için geleneksel kütüphane hizmetlerini son teknolojik gelişmelerle yenileyerek okuyucusunun bilgi ihtiyacını maksimum düzeyde gerçekleştirmeyi amaçlamaktadır. Kütüphanemiz, kullanıcı odaklı hizmet anlayışına sahip ilkesiyle, hizmet ve faaliyetlerinde sürekli iyileştirmeyi esas alarak kullanıcı ihtiyaç ve beklentileriyle doğru orantılı olarak hizmet vermeye gayret göstermektedir.

Kütüphanemizde sunulan hizmetler

- Her türlü kütüphanecilik hizmetlerinde "Libra" adlı kütüphane programı kullanılmakta olup, mevcut yayınların kataloglanması; Anglo American Cataloging Rules (AACR2)'ye göre yapılmakta ve Library of Congress (LC) sınıflama sistemi ile sınıflanmaktadır.

- Kütüphanemiz açık raf sistemi ile hizmet vermektedir. Okuyucularımız kütüphane içerisinde yer alan tarama bilgisayarlarını kullanarak istedikleri kaynaklara daha kolay ulaşabilmektedirler. Kütüphanemizde bir adet personelsiz ödünç cihazı (selfcek)

bulunmaktadır. Materyallerin ödünç alınması ve iadesi dışında ödünçle ilgili tüm işlemler kullanıcılar tarafından internet üzerinden yapılabilmektedir.

- Üniversitemizin abone olduğu elektronik tam metin ve bibliyografik veri tabanlarına <http://inonu.edu.tr/kütüphane/veritabanlari> adresinden erişilebilir. Bu veri tabanlarına üniversitemiz mensupları kurum e-posta adresleri ile uzaktan erişim sağlayabilmektedirler.

- Okuyucularımızdan gelen istekler doğrultusunda kütüphaneler arası ödünç hizmeti ile kütüphanede bulunmayan kaynaklar diğer kütüphanelerden temin edilmektedir. Okuyucularımız YÖK Ulusal Tez Merkezindeki tezlere de kütüphanemiz aracılığıyla erişim sağlamaktadırlar.

- Multimedia odamızda bulunan görsel ve işitsel sanat ürünlerinin yer aldığı koleksiyonumuzda klasik ürünlerin yanı sıra, ilgi gören görsel, işitsel materyaller yer almaktadır. Okuyucularımız bu kısımda yer alan bilgisayarlar aracılığı ile bu hizmetten faydalanmaktadır.

- 2015 yılından itibaren kurum bünyesinde üretilen bilgi kaynaklarının açık erişime sunulması çalışmaları kapsamında kurumsal arşiv çalışmalarımız devam etmektedir.

- Kütüphane binamızda yer alan 125 oturma kapasiteli seminer salonumuz kullanıcıların ihtiyaçlarına cevap verebilecek sesli ve görüntülü sunum imkanına sahip niteliktedir. Kütüphanede 320 oturum kapasiteli 7/24 açık okuma salonları okuyucuya hizmet vermektedir.

Tablo 16: Okuyucu Hizmet Alanı

Hizmet Alanı	Alan (m ²)	Oturum Kapasitesi
Okuma Salonu (A Blok)	240	100
Okuma Salonu (B Blok)	255	220
Diğer Çalışma Alanları	780	550
TOPLAM	1.275	870

3.3.1 Kütüphane ve Dokümantasyon Daire Başkanlığı Bilişim Teknolojileri

Daire Başkanlığımızda her türlü kütüphanecilik hizmeti otomasyona bağlı olarak yapılmaktadır. Kütüphane programımız okuyucularımızın gerek kütüphane içinde gerekse web ortamında ihtiyaçlarına ve sorularına cevap verecek niteliktedir.

Tablo 17: Kütüphane ve Dokümantasyon Daire Başkanlığı Bilişim Teknolojileri ve Kullanım Alanları

Bilişim Teknolojileri	Kullanım Alanları
Libra Kütüphane Otomasyon Programı	Kütüphanecilik faaliyetlerinin bilgisayar destekli olarak yürütülmesi ve izlenmesi için geliştirilmiştir.
Dspace Açık Erişim	Kurum bünyesinde üretilen bilgi kaynaklarının açık erişime sunulması amacıyla, açık kaynak kodlu kurumsal arşiv sistemidir.
Ankos (Kits)	Kütüphaneler arası iş birliği takip sistemidir.
Ulakbim (Tübes)	Türkiye belge sağlama ve ödünç verme sistemidir.
Jaws, Openbook, Braille Klavye, Ekran Büyütme	Görme engellilere yönelik bilgisayar yazılım ve donanım teknolojileridir.
Self Check	Otomatik kitap ödünç verme-alma cihazıdır.
Windows İşletim Sistemleri ve Ms Office Paketleri	Unix tabanlı sunucular dışındaki bilgisayarlarda üniversite tarafından lisanslanan Windows işletim sistemleri ve MS Office paketleri kullanılmaktadır.
İçerik Yönetim Sistemi	Kütüphane web sayfası içerik yönetim sistemidir.

3.3.2 Kütüphane Kaynakları

a) Basılı Kaynaklar

Her yıl kullanıcı talepleri ve bütçe doğrultusunda kütüphane koleksiyonuna basılı kitap ve dergi eklenmektedir. Akademik dönem başında bütün birimlere yayın alımıyla ilgili yazı gönderilmekte olup okuyucularımız yayın isteğinde bulunabilmektedirler. Kataloğumuzda bulunmayan yayınlar Kütüphane Danışma Kurulunun onayına sunulur, uygun görülen yayınlar değerlendirmeye alınarak bütçe imkânları doğrultusunda sağlanmaya çalışılır.

Tablo 18: Basılı Kaynaklar

Kütüphaneler	Sayı
Merkez Kütüphane	204.193
Hukuk Fakültesi Kütüphanesi	9.360
İlahiyat Fakültesi İslami İlimler Kütüphanesi	38.817
Malatya MYO Kütüphanesi	1.712
Malatya OSB Meslek Yüksekokulu	2.221
TOPLAM	256.303

b) Elektronik Kaynaklar

Kütüphanemizde elektronik ulaşılabilen kitap ve dergi sayısı her yıl artmaktadır. Yeni fakülte ve bölümlerin açılması farklı alanlarda elektronik kaynak ihtiyacı doğurmuştur. İmkânlar doğrultusunda ihtiyaçlar karşılanmaktadır.

Tablo 19: Satın alma-Abonelik Kapsamında Erişim Sağladığımız Elektronik Kaynaklar

Kaynak Türü	Sayı
Elektronik Kitaplar	4.688
Abone Olunan Veri Tabanları	22
3D Anatomi Atlası (Primal Pictures) satın alma	1

Tablo 20: ULAKBİM Aracılığıyla Erişim Sağladığımız Elektronik Kaynaklar

Kaynak Türü	Sayı
Veri Tabanları	14
İntihal Programları (Turnitin-iThenticate)	2
Referans Yönetim Programı (Mendeley)	1

Tablo 21: Erişim Sağladığımız Elektronik Kaynak Sayıları

Kaynak Türü	Sayı
Veri Tabanları ile Ulaşılabilen Tam Metin Dergi Sayısı	57.000
Veri Tabanları ile Ulaşılabilen Tam Metin Kitap Sayısı	621.000
Veri Tabanları ile Ulaşılabilen Elektronik Kaynaklı Tez Sayısı	4.000.000

c) Bağış Koleksiyonlar

Tablo 22: Koleksiyonlar

Koleksiyonlar	Sayı
Hasan BERKPINAR Koleksiyonu	11.760
Hüsamettin YILDIRIM Koleksiyonu	7.732

d) Görsel Materyaller

Tablo 23: Görsel Materyaller

Materyaller	Sayı
CD/DVD	1.899

2021 yılı içerisinde;

• Merkez Kütüphanemize 16.693, birim kütüphanelerimize 3.880 adet kitap bağış olarak eklenmiştir. Tarih Özel İhtisas Kütüphanesi'nden 4.225 adet kitap Merkez Kütüphanesi'ne devredilmiştir.

- Hizmet alımı yolu ile 12.000 adet kitabın kataloglama-sınıflama işlemleri tamamlanmıştır.

- Yıpranmış güncelliğini yitirmiş 632 adet materyalin düşümü yapılmıştır. 157 adet kitap İlahiyat Fakültesi Kütüphanesi'ne devredilmiştir.

- 21 adet veri tabanı deneme amaçlı olarak kullanıcılarımızın hizmetine açılmıştır. Veri tabanlarına ait duyurular kullanıcıların e-posta adreslerine gönderilmiş olup, ayrıca web sayfamızda da yayınlanmıştır.

- 15.596 adet kitap teknik işlemleri yapılarak okuyucunun hizmetine sunulmuştur.

- Okuyucularımıza merkez ve birim kütüphanelerimiz dahil 34.083 adet kitap ödünç verilmiştir.

- Okuyucularımızın gününde iade etmedikleri kütüphane materyalleri için tahsil edilen gecikme bedeli üniversite bütçemize gelir olarak aktarılmıştır.

- Kütüphaneler arası iş birliğine dayalı olarak 138 (kitap + tez + makale) temin edilmiştir.

- 45 (kitap + makale) isteği karşılanmıştır.

- Kurumsal açık arşiv oluşturma kapsamında kurum bünyesinde üretilen bilgi kaynaklarının açık erişime sunulması amacıyla, kurumsal arşiv sistemi çalışmaları devam etmektedir. 14.001 makale ve tez eklenmiş olup toplam 31.001 yayın açık erişime açılmıştır.

- 2021 yılında basılı dergi abonelikleri iptal edilmiştir.

3.4 İhtisas Kütüphaneleri

İlahiyat Fakültesi İslami İlimler Kütüphanesi

Fakültemiz kütüphanesi 2012 yılında kurulmuş olup 1.059 m² alana sahiptir. 2020 yılı içerisinde İnönü Üniversitesi İlahiyat Camii alt katına taşınmıştır. Fakültemiz kütüphanesinde 2021 yılı itibarıyla 35.662 adet kitap bulunmaktadır.

Tablo 24: İlahiyat Fakültesi İslami İlimler Kütüphanesi

Kitap Sayısı	35.662
Kuruluş Yılı	2012
Fiziki Alan	1.059 m ²
Oturum Kapasitesi	92

Hukuk İhtisas Kütüphanesi

Hukuk Fakültesi binası içerisinde 2012 yılında kurulmuştur. 2021 yılı itibariyle yıl sonu kitap sayısı 9.361 olup 345 m²lik alana ve 80 oturma kapasitesine sahiptir. Kütüphane materyali kütüphane otomasyon sistemine bağlı olarak ödünç verilmektedir.

Tablo 25: Hukuk İhtisas Kütüphanesi

Kitap Sayısı	9.361
Kuruluş Yılı	2012
Fiziki Alan	345m ²
Oturum Kapasitesi	80

4. İnsan Kaynakları

Yükseköğretimde nitelikli ve katma değer oluşturma çabalarının temeli, hiç şüphesiz insan kaynaklarının etkin ve verimli bir şekilde yönetilmesinden geçmektedir. Küreselleşen dünyanın getirmiş olduğu insan odaklı birçok yenilik ve bu yeniliklerin kurumlar tarafından yönetilmesi sürdürülebilir bir başarı hedeflemesi açısından vazgeçilmez unsurların başında gelmektedir.

Üniversitemizde görev yapan akademik, idari ve sözleşmeli personel ile sürekli işçi pozisyonunda çalışanlarımızın yıllar itibari ile kadro durumları ve çalışanlarımızın çalıştığı birim, hizmet süreleri, cinsiyet, eğitim ve yaş gibi kriterlere göre hazırlanmış tabloları aşağıda gösterilmiştir.

Tablo 26: Akademik, İdari, Sözleşmeli Personel ve Sürekli İşçi Dağılımı

Kadro		İdari Personel		Akademik Personel		Geçici +Sürekli İşçi		Sözleşmeli Personel (4-B)		Genel Toplam		
		Sayı	Dağılım %	Sayı	Dağılım %	Sayı	Dağılım %	Sayı	Dağılım %	Sayı	Dağılım %	
Personel Sayısı	Toplam	2017	1.740	49,5	1.612	46	93	2,65	65	1,85	3.510	100
		2018	1.742	32	1.554	28	1.935	35	293	5	5.524	100
		2019	1.714	29	1.529	26	1.816	31	333	5	5.399	100
		2020	1.667	27	1.575	26	2.091	35	715	12	6.048	100
		2021	1.631	27	1.639	27	2.046	34	731	12	6.047	100

Şekil 3: 2021 Personel Dağılımı

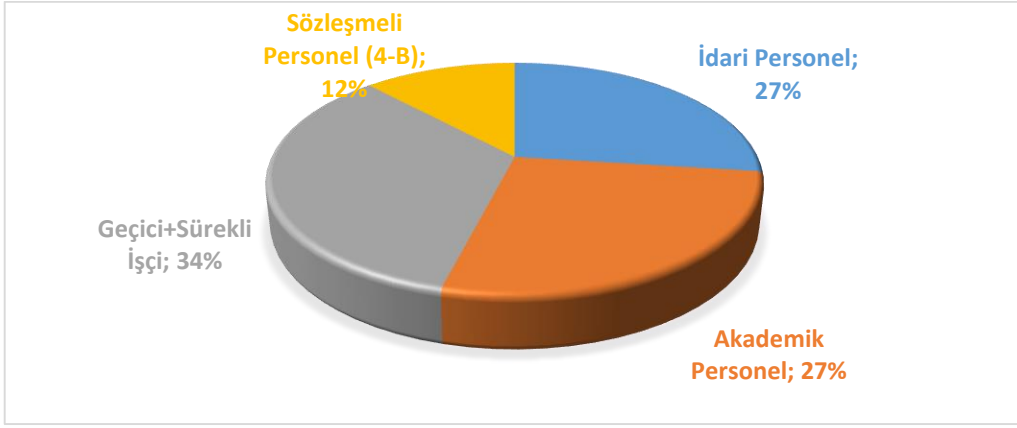

4.1. Akademik Personel

4.1.1. Akademik Personelin Kadro Dağılımı

Tablo 27: Yıllara Göre Akademik Personel Sayısı

Yıl	Kadro	K	E	Toplam Personel Sayısı
2017	Akademik	578	1012	1.590
2018	Akademik	590	1065	1.655
2019	Akademik	552	977	1.529
2020	Akademik	557	1018	1.575
2021	Akademik	605	1034	1.639

Şekil 4: Akademik Personelin Cinsiyete Göre Dağılımı

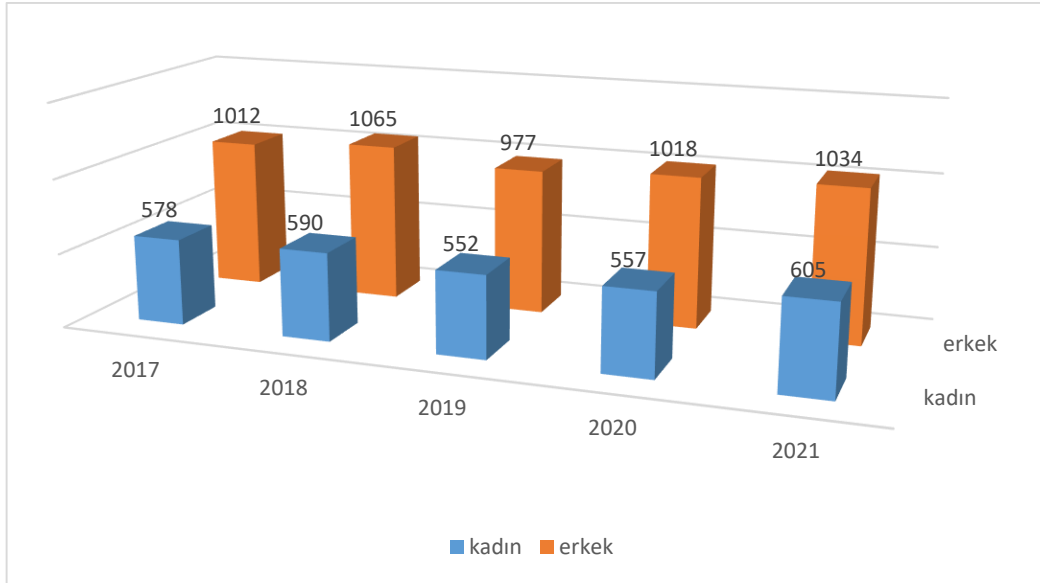

Tablo 28: Akademik Personelin Dolu Kadrolarının Birimlere Göre Dağılımı

BİRİM	Prof.	Doç.	Dr. Öğr. Üyesi	Öğr. Gör.	Arş. Gör.	TOPLAM
Adalet Meslek Yüksekokulu				4		4
Devlet Konservatuvarı	1	3	1	4	1	10
Diş Hekimliği Fakültesi	1	7	15		68	91
Eczacılık Fakültesi	6	5	10	1	12	34
Eğitim Bilimleri Enstitüsü					2	2
Eğitim Fakültesi	30	27	37	9	22	125
Fen Bilimleri Enstitüsü					6	6
Fen-Edebiyat Fakültesi	80	30	34	2	26	172
Güzel Sanatlar ve Tasarım Fakültesi	2	8	11	3	7	31
Hemşirelik Fakültesi	5	9	6	1	7	28
Hukuk Fakültesi		1	11		23	35
İktisadi ve İdari Bilimler Fakültesi	33	14	25	1	20	93
İlahiyat Fakültesi	13	11	20	5	16	65
İletişim Fakültesi	1	8	9		12	30
Malatya Meslek Yüksekokulu		1	4	15	1	21
Malatya OSB Meslek Yüksekokulu		1	4	27		32
Mühendislik Fakültesi	36	21	31	1	21	110
Rektörlük				75		75
Sağlık Bilimleri Enstitüsü					1	1
Sağlık Bilimleri Fakültesi		5	12	2	11	30
Sağlık Hizmetleri Meslek Yüksekokulu	1	2	4	20		27
Sosyal Bilimler Enstitüsü					4	4
Spor Bilimleri Fakültesi	2	9	6	1	7	25
Tıp Fakültesi	123	69	60		322	574
Yabancı Diller Yüksekokulu			1	13		14
TOPLAM	334	231	301	184	589	1639

4.1.2. Akademik Personelin Hizmet Sürelerine Göre Dağılımı

Tablo 29: Akademik Personelin Hizmet Sürelerine Göre Dağılımı

Personel	Çalışma	0-1	1-3	4-6	7-10	11-15	16-20	21 ÜZERİ	TOPLAM
Akademik	Tam Zamanlı	81	242	200	220	215	185	496	1.639

Şekil 5: 2021 Yılı Akademik Personelin Hizmet Sürelerine Göre Dağılımı

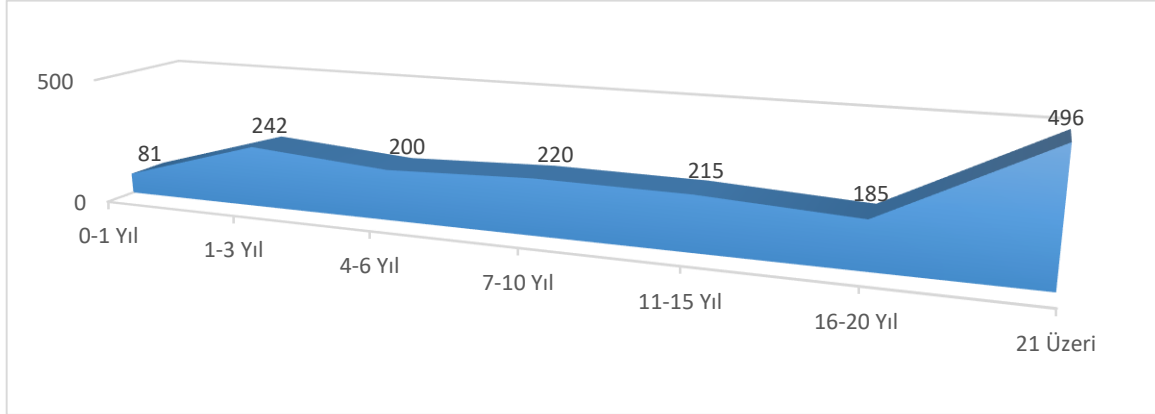

Tablo 30: 2021 Yılı Akademik Personelin Yaşa Göre Dağılımı

Personel	Çalışma	21-25	26-30	31-35	36-40	41-50	50 ÜZERİ	TOPLAM
Akademik	Tam Zamanlı	54	309	278	224	431	343	1639

4.1.3. Yabancı Uyruklu Akademik Personel

Tablo 31: Yabancı Uyruklu Akademik Personelin Unvana Göre Dağılımı

Birim	Ülke	Profesör	Dr. Öğr. Üyesi	Öğr. Görevlisi
Güzel Sanatlar ve Tasarım Fakültesi	Azerbaycan			2
	İran		1	
	Kırgızistan	1		
İlahiyat Fakültesi	Suriye		2	2
İletişim Fakültesi	Azerbaycan			1
Mühendislik Fakültesi	Azerbaycan	1		
Tıp Fakültesi	ABD	1		
Yabancı Diller Yüksekokulu	Suudi Arabistan			1

4.1.4. Üniversitemiz 2021 Yılı Akademik Personel Atama Sayıları

Tablo 32: 2021 Yılı Akademik Personel Atama Sayıları

	Prof.	Doç.	Dr. Öğr. Üyesi	Öğr. Gör.	Arş. Gör.	Toplam
Üniversite İçinden	23	49	19	2		93
Üniversite Dışından	2	5	36	9	166	218
TOPLAM	25	54	55	11	166	311

4.1.5.2021 Yılında Üniversitemizde Akademik Personel Görevlendirme Durumu

Tablo 33: 2021 Yılında Üniversitemizde Gerçekleştirilen Görevlendirme Sayıları

	Kanun	Prof.	Doç.	Dr. Öğr. Üyesi	Öğr. Gör.	Arş. Gör.	Toplam
Üniversitemize Gelen	2547/40-b	1	1	1			3
	2547/40-d	7	1	4		3	15
	2547/38				1		1
Üniversitemizden Giden	2547/40-b	3					3
	2547/40-d	6	3	3			12
	2547/38	2	1		1	1	5

4.2.İdari Personel

2021 yıl sonu itibarıyla idari personel kadro sayısı 1.631'dir.

4.2.1.İdari Personelin Kadro Dağılımı

Tablo 34: Hizmet Sınıfı Bazında İdari Personelin Yıllar İtibarıyla Kadro Dağılımı

Sınıf	Kısaltma	Dolu (2020)	Dolu (2021)	Erkek (2021)	Kadın (2021)
Avukatlık Hizmetleri	AH	3	4	2	2
Eğitim Öğretim Hizmetleri	EÖH	1	2	2	0
Genel İdare Hizmetleri	GİH	576	560	387	173
Sağlık Hizmetleri	SH	830	807	230	577
Teknik Hizmetler	TH	154	158	134	24
Yardımcı Hizmetler	YH	103	100	89	11
TOPLAM		1667	1631	844	787

Şekil 6: 2021 Yılı Hizmet Sınıfı Bazında İdari Personelin Kadro Dağılımı

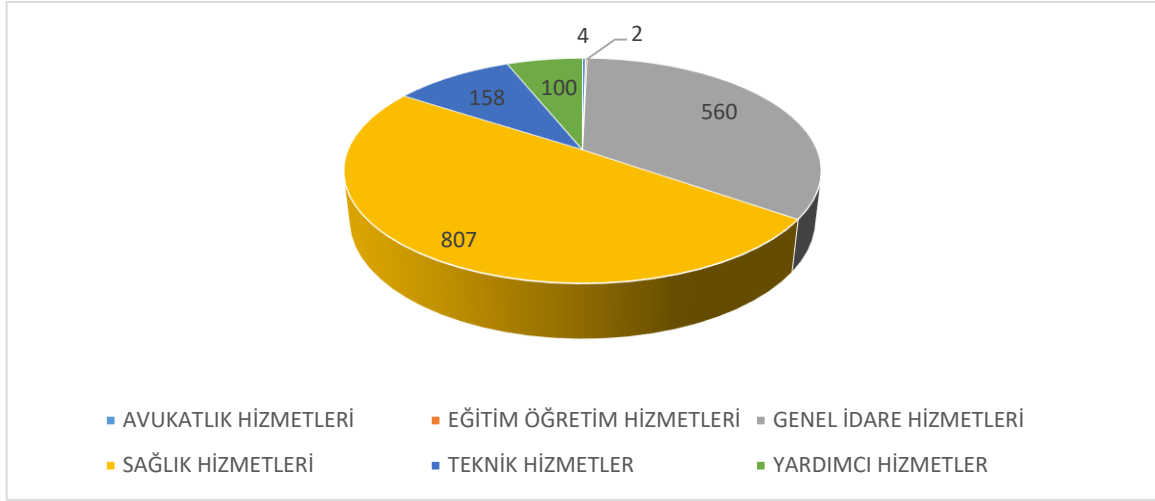

Tablo 35: 2021 Yılı İtibarıyla İdari Personelin Kadroların Bulunduğu Birimlere Göre Dağılımı

Birim	Avukatlık Hizmetleri	Genel İdare Hizmetleri	Sağlık Hizmetleri	Teknik Hizmetler	Yardımcı Hizmetler	Eğitim Öğretim Hizmetleri	TOPLAM
Adalet Meslek Yüksekokulu		2		1			3
Alevilik Araştırmaları Enstitüsü							0
Bilgi İşlem Daire Başkanlığı		48		7			55
Bilimsel Araştırma Projeleri Birimi							0
Devlet Konservatuvarı Müdürlüğü		5					5
Diş Hekimliği Fakültesi		14	13	4	7		38
Döner Sermaye İşletmesi		1					1
Eczacılık Fakültesi		12	2	1			15
Eğitim Bilimleri Enstitüsü		5					5
Eğitim Fakültesi		15				2	17
Fen Bilimleri Enstitüsü		5					5
Fen Edebiyat Fakültesi		21		13	1		35
Genel Sekreterlik		33		8	6		47
Güzel Sanatlar Fakültesi							0
Güzel Sanatlar ve Tasarım Fakültesi		7					7
Hemşirelik Fakültesi		3			1		4
Hukuk Fakültesi		6					6
Hukuk Müşavirliği	4	5					9
İdari ve Mali İşler Daire Başkanlığı		56			22		78
İktisadi ve İdari Bilimler Fakültesi		13					13
İlahiyat Fakültesi		13		2			15
İletişim Fakültesi		4		1			5

Karaciğer Nakli Enstitüsü		3					3
Kütüphane ve Dokümantasyon Daire Başkanlığı		12		3			15
Malatya Meslek Yüksekokulu		12		3			15
Malatya OSB Meslek Yüksekokulu		2			1		3
Mühendislik Fakültesi		16		10			26
Öğrenci İşleri Daire Başkanlığı		13		1			14
Personel Daire Başkanlığı		26		2	1		29
Sağlık Bilimleri Enstitüsü		10					10
Sağlık Bilimleri Fakültesi		11			1		12
Sağlık Hizmetleri Meslek Yüksekokulu		7					7
Sağlık Kültür ve Spor Daire Başkanlığı		41	2	4	28		75
Sosyal Bilimler Enstitüsü		5			1		6
Spor Bilimleri Fakültesi		11					11
Strateji Geliştirme Daire Başkanlığı		18					18
Tıp Fakültesi		11	1	3			15
Turgut Özal Tıp Merkezi		78	789	19	25		911
Yabancı Diller Yüksekokulu		7					7
Yapı İşleri ve Teknik Daire Başkanlığı		9		76	6		91
TOPLAM	4	560	807	158	100	2	1.631

4.2.2. İdari Personelin Hizmet Süresine Göre Dağılımı

Tablo 36: İdari Personelin Hizmet Süresine Göre Dağılımı

Personel	Çalışma	0-1	1-3	4-6	7-10	11-15	16-20	21 üzeri	TOPLAM
İdari	Tam Zamanlı	9	25	70	181	515	281	550	1.631

Şekil 7: İdari Personelin Hizmet Süresine Göre Dağılımı

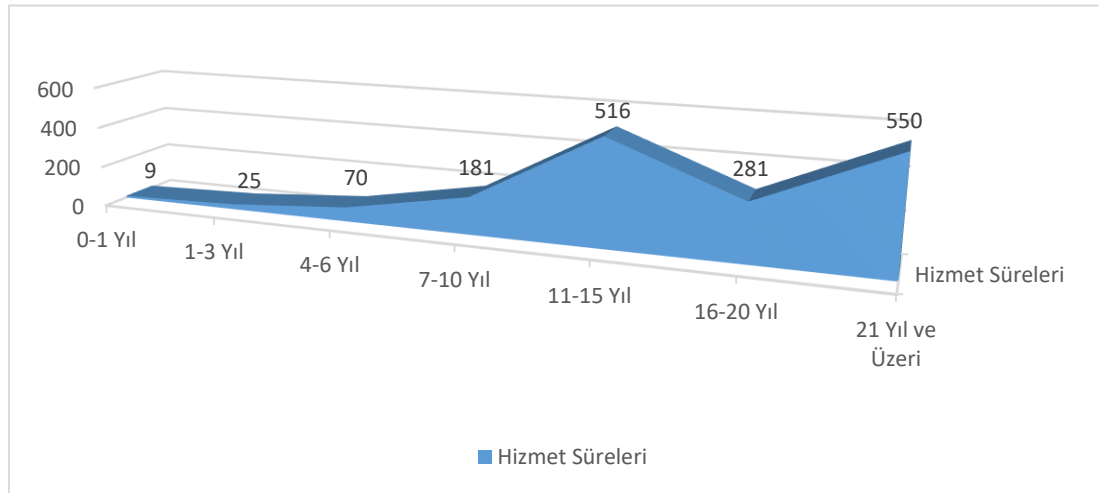

4.2.3. İdari Personelin Eğitim Durumuna Göre Dağılımı

Tablo 37: İdari Personelin Eğitim Durumuna Göre Dağılımı

	İlköğretim	Lise	Ön Lisans	Lisans	Yüksek lisans	Doktora
Kişi Sayısı	66	222	261	955	118	9
Yüzde	4	14	16	58	7	1

4.2.4. İdari Personelin Yaşa Göre Dağılımı

Tablo 38: İdari Personelin Yaşa Göre Dağılımı

Personel	Çalışma	23 Altı	24-30	31-35	36-40	41-50	51 üzeri	TOPLAM
İdari	Tam Zamanlı	15	61	193	355	629	378	1.631

4.3. Sözleşmeli Personel

Tablo 39: Sözleşmeli Personelin Yaşa Göre Dağılımı

Personel	Çalışma	21 Altı	21-25	26-30	31-35	36-40	41-50	50 üzeri	TOPLAM
Diğer Personel	4-B Sözleşmeli	0	176	359	133	36	25	2	731

4.4. İşçiler

Tablo 40: İşçilerin Yaş İtibarıyla Kadro Dağılımı

Personel	Çalışma	21 Altı	21-25	26-30	31-35	36-40	41-50	50 üzeri	TOPLAM
Diğer Personel	Sürekli İşçi	62	136	173	411	452	677	135	2.046

5. Sunulan Hizmetler

5.1. Eğitim Hizmeti

Ülkemizin saygın ve köklü üniversiteleri arasında yer alan İnönü Üniversitesi, 14 fakülte, 1 yüksekokul, 1 devlet konservatuarı, 4 meslek yüksekokulu, 6 enstitü, Turgut Özal Tıp Merkezi, 1 Teknokent ve 31 Araştırma ve Uygulama Merkeziyle 35.036 öğrenciye eğitim öğretim hizmeti veren bir üniversitedir.

Üniversitemizde tıp, diş hekimliği, eczacılık, fen ve mühendislik gibi temel ve uygulamalı bilimler ile sosyal bilimlerin hukuk, iktisadi ve idari bilimler, güzel sanatlar, iletişim, eğitim bilimleri ve ilahiyata kadar uzanan geniş bir alanında 36 ön lisans, 155 lisans, 151 yüksek lisans ve 86 doktora programında eğitim öğretim yapılmaktadır.

5.1.1. Program ve Öğrenci Sayıları

Tablo 41: Ön Lisans Program Sayıları

Meslek Yüksekokulları	Toplam
Adalet Meslek Yüksekokulu	3
Malatya Meslek Yüksekokulu	9
Malatya OSB Meslek Yüksekokulu	13
Sağlık Hizmetleri Meslek Yüksekokulu	11
TOPLAM	36

Tablo 42: Lisans Program Sayıları

Fakülteler	Toplam
Devlet Konservatuvarı	3
Diş Hekimliği Fakültesi	1
Eczacılık Fakültesi	1
Eğitim Fakültesi	27
Fen-Edebiyat Fakültesi	22
Güzel Sanatlar ve Tasarım Fakültesi	10
Hemşirelik Fakültesi	2
Hukuk Fakültesi	1
İktisadi ve İdari Bilimler Fakültesi	21
İlahiyat Fakültesi	5
İletişim Fakültesi	5
Mühendislik Fakültesi	26
Sağlık Bilimleri Fakültesi	19
Spor Bilimleri Fakültesi	10
Tıp Fakültesi	2
TOPLAM	155

Tablo 43: Lisansüstü Program Sayıları

Enstitüler	Yüksek Lisans	Doktora	Toplam
Alevilik Araştırmaları Enstitüsü	1	1	2
Eğitim Bilimleri Enstitüsü	22	11	33
Fen Bilimleri Enstitüsü	17	16	33
Karaciğer Nakli Enstitüsü	3	2	5
Sağlık Bilimleri Enstitüsü	44	30	74
Sosyal Bilimleri Enstitüsü	64	26	90
TOPLAM	151	86	237

5.1.2. Genel Öğrenci Sayıları

Tablo 44: 2020-2021 Eğitim-öğretim yılı Öğrenci Sayıları

Öğretim Düzeyi	I. Öğretim		II. Öğretim		Uzaktan Eğitim		Genel Toplam		TOPLAM
	K	E	K	E	K	E	K	E	
Fakülteler	9.418	8.495	1.877	2.348	1.332	1.135	12.627	11.978	24.605
Enstitüler	1.724	1.976	211	167	25	8	1.960	2.150	4.111
Meslek Yüksekokulları	2.204	2.432	168	63	117	247	2.489	2.742	5.231
Pedagojik Formasyon Programı	661	428	<i>Toplama Dâhil Edilmemiştir</i>				428	661	1.089
TOPLAM	14.007	13.331	2.256	2.578	1.474	1.390	16.855	18.181	35.036

Tablo 45: Ön Lisans Programları Öğrenci Sayıları

Meslek Yüksekokulları	2017	2018	2019	2020	2021
Adalet Meslek Yüksekokulu	419	488	535	568	531
Malatya Meslek Yüksekokulu	3.952	2.573	2.033	1.507	1.414
Malatya OSB Meslek Yüksekokulu		61	402	827	1.174
Sağlık Hizmetleri Meslek Yüksekokulu	1.424	1.419	1.528	1.621	1.724
Uzaktan Öğretim	306	209	234	224	388
TOPLAM	6.101	4.750	4.732	4.747	5.231

Tablo 46: Lisans Programları Öğrenci Sayıları

Fakülteler	2017	2018	2019	2020	2021
Beden Eğitimi ve Spor Yüksekokulu	754	563	362	126	69
Devlet Konservatuvarı Yüksekokulu	129	126	118	99	87
Diş Hekimliği Fakültesi	444	462	492	509	536
Eczacılık Fakültesi	369	394	440	489	496
Eğitim Fakültesi	4.331	4.147	4.090	3.649	2.999
Fen Edebiyat Fakültesi	3.812	3.735	3.808	3.846	3.055
Güzel Sanatlar ve Tasarım Fakültesi	713	647	734	713	637
Hemşirelik Fakültesi		296	596	933	1.141
Hukuk Fakültesi	876	987	1.038	1.014	943
İktisadi ve İdari Bilimler Fakültesi	4.790	4.445	4.256	3.676	2.943
İlahiyat Fakültesi	6.528	3.752	4.839	4.376	3.041
İletişim Fakültesi	625	800	995	1.047	1.094
Malatya Sağlık Yüksekokulu	1.129	884	233	112	66

Mühendislik Fakültesi	3.635	3.839	3.832	3.208	2.940
Sağlık Bilimleri Fakültesi	1.963	2.182	2.037	1.779	1.532
Spor Bilimleri Fakültesi	215	415	624	631	641
Tıp Fakültesi	1.506	1.589	1.658	1.702	1.710
Uzaktan Öğretim	853	867	899	911	675
TOPLAM	32.672	30.130	31.051	28.820	24.605

Tablo 47: Lisansüstü Öğrenci Sayıları

Enstitüler	2017	2018	2019	2020	2021
Alevilik Araştırmaları Enstitüsü		11	23	34	34
Eğitim Bilimleri Enstitüsü	587	635	542	710	711
Fen Bilimleri Enstitüsü	1.034	903	797	809	791
Karaciğer Nakli Enstitüsü	25	35	45	51	59
Sağlık Bilimleri Enstitüsü	651	614	603	605	624
Sosyal Bilimler Enstitüsü	2.117	1.938	1.590	1.899	1.892
TOPLAM	4.414	4.136	3.600	4.108	4.111

Tablo 48: Lisansüstü Programlara Göre Öğrenci Sayıları

Program	2017	2018	2019	2020	2021
Doktora	1.211	1.191	1.236	1.228	1.060
Yüksek Lisans	3.307	3.026	2.557	2.399	3.051
TOPLAM	4.518	4.217	3.793	3.622	4.111

5.1.3. Mezun Olan ve Yeni Kayıt Yaptıran Öğrenci Sayıları

Tablo 49: Eğitim Öğretim Yıllarına Göre Ön Lisans ve Lisans Mezun Öğrenci ve Yeni Kayıtlar

Öğretim Düzeyi	2019-2020		2020-2021	
	Yeni Kayıt	Mezun Öğrenci	Yeni Kayıt (Lisans Tamamlama)	Mezun Öğrenci
Fakülteler	7.588	5.125	490	6.864
Yüksekokullar	18	61	157	75
TOPLAM	7.606	5.186	647	6.939

Tablo 50: Lisansüstü Mezun Öğrenci

Program	Mezun Sayısı				
	2017	2018	2019	2020	2021
Doktora	56	76	84	90	101
Yüksek Lisans	88	174	282	196	240
TOPLAM	144	250	366	286	341

5.1.4. Uluslararası Öğrenci Sayıları

Tablo 51: Eğitim Öğretim Yıllarına Göre Tüm Aktif Uluslararası Öğrenci Sayıları

Öğretim Düzeyi	2018-2019			2019-2020			2020-2021		
	K	E	Toplam	K	E	Toplam	K	E	Toplam
Fakülteler	119	218	337	156	257	413	450	559	1.009
Enstitüler	4	2	6	5	2	7	19	52	71
Yüksekokullar	1	8	9	1	8	9	0	2	2
Meslek Yüksekokullar	19	40	59	25	32	57	28	47	75
TOPLAM	143	268	408	187	299	486	497	660	1.157

Tablo 52: Uluslararası Öğrenci Sayılarının Ülkelere Göre Dağılımı

Ülkeler	Öğrenci Sayıları	Ülkeler	Öğrenci Sayıları
ABD	6	İran	48
Afganistan	40	İsviçre	1
Almanya	16	Kazakistan	3
Avustralya	1	Kenya	1
Avusturya	1	Kırgızistan	3
Azerbaycan	89	Kongo	28
Bosna Hersek	1	Kuzey Kıbrıs	1
Bulgaristan	3	Makedonya	1
Cibuti	2	Mısır	10
Çin	2	Norveç	1
Ekvator Ginesi	14	Polonya	1
Endonezya	4	Romanya	4
Etiyopya	2	Somali	153
Filistin	5	Sudan	1
Fransa	1	Suriye	599
Güney Afrika	2	Tanzanya	5
Güney Kore	1	Türkmenistan	75
Gürcistan	1	Uganda	2
Hollanda	2	Ürdün	6
Irak	9	Yemen	13
TOPLAM 1.157			

5.1.5. Engelli Öğrenci Sayıları

Üniversitemizde daha önceki yıllarda kayıt yaptıran ve 2021-2022 eğitim öğretim döneminde de eğitim gören engelli öğrenci sayısı 94 olarak yer almaktadır.

Tablo 53: Engelli Öğrenci Dağılımı

	Ön lisans	Lisans	Lisansüstü	TOPLAM
İşitme	1	6		7
Görme	2	17	1	20
Bedensel	3	28	2	33
Diğer	5	29		34
TOPLAM	11	80	3	94

5.1.6. Yatay ve Dikey Geçişle Üniversitemize Gelen Öğrenci Sayıları

Tablo 54: Eğitim Öğretim Yıllarına Göre Yatay ve Dikey Geçişle Gelen Öğrenci Dağılımı

Öğretim Düzeyi	Kurum Dışı Gelen			Kurum Dışı Giden		
	2019	2020	2021	2019	2020	2021
Fakülteler	1.939	1.358	1.411	185	116	84
Enstitüler	23	24	16	26	19	9
Yüksekokullar	.				1	
Meslek Yüksekokulları	66	88	93	21	10	4
TOPLAM	2.028	1.470	1.520	232	146	97

5.1.7. Çift Ana Dal ve Yan Dal Programına Katılan Öğrenci Sayıları

Tablo 55: 2020-2021 Eğitim Öğretim Yılında Çift Ana Dal ve Yan Dal Programına Katılan Öğrenci Sayısı

Birimler	2020-2021 Mevcut Öğrenci Sayısı		
	Çift Ana Dal	Yan Dal	TOPLAM
İktisadi ve İdari Bilimler Fakültesi	3		3
Eğitim Fakültesi	36	2	38
Mühendislik Fakültesi	5		5
TOPLAM	44	2	46

5.1.8. Öğrenci Kontenjanları

Tablo 56: Birimlere Göre Öğrenci Kontenjanları (Lisans)

Fakülte	2020				2021			
	Kontenjan	Kayıtlanan	Boş	Doluluk%	Kontenjan	Kayıtlanan	Boş	Doluluk %
Diş Hekimliği Fakültesi	93	93	0	100,00%	100	100	0	100,00%
Eczacılık Fakültesi	93	93	0	100,00%	93	93	0	100,00%
Eğitim Fakültesi	628	545	83	86,78%	608	600	8	98,68%
Fen Edebiyat Fakültesi	697	633	64	90,82%	667	462	205	69,27%

Güzel Sanatlar ve Tasarım Fak.	162	51	111	31,48%	162	119	43	73,46%
Hemşirelik Fakültesi	267	266	1	99,63%	205	202	3	98,54%
Hukuk Fakültesi	205	204	1	99,51%	205	200	5	97,56%
İktisadi ve İdari Bilimler Fak.	588	554	34	94,22%	578	189	389	32,70%
İlahiyat Fakültesi	298	294	4	98,66%	297	284	13	95,62%
İletişim Fakültesi	299	254	45	84,95%	299	183	116	61,20%
Mühendislik Fakültesi	555	313	242	56,40%	568	348	220	61,27%
Sağlık Bilimleri Fakültesi	308	302	6	98,05%	313	303	10	96,81%
Spor Bilimleri Fakültesi	192	171	21	89,06%	182	173	9	95,05%
Tıp Fakültesi	242	242	0	100,00%	242	242	0	100,00%
Devlet Konservatuvarı	20	20	20	100,00%	25	25	0	100,00%
Lisans Toplamı	4.647	4.035	612	86,83%	4.544	3.523	1.021	77,53%

Tablo 57: Birimlere Göre Öğrenci Kontenjanları (Ön Lisans)

Meslek Yüksekokulları	2020				2021			
	Kontenjan	Kayıtlanan	Boş	Doluluk%	Kontenjan	Kayıtlanan	Boş	Doluluk %
Adalet Meslek Yüksekokulu	195	177	18	90,77%	190	171	19	90,00%
Malatya Meslek Yüksekokulu	470	407	63	86,60%	415	368	47	88,67%
Malatya OSB MYO	516	429	87	83,14%	521	433	88	83,11%
Sağlık Hizmetleri MYO	700	668	32	95,43%	721	666	55	92,37%
Ön Lisans Toplamı	1.881	1.681	200	89,37%	1.847	1.638	209	88,68%

5.2. Akademik Birimler

5.2.1. Enstitüler

5.2.1.1. Alevilik Araştırmaları Enstitüsü

Genel Bilgiler

İnönü Üniversitesi Alevilik Araştırmaları Enstitüsü 6 Temmuz 2018 tarihli ve 30470 Sayılı Resmî Gazete’de yayımlanan 2018/12001 Nolu Bakanlar Kurulu kararıyla kurulmuştur. Enstitü Yükseköğretim Kurulu Başkanlığının (YÖK) 16.01.2019 tarihli ve 75850160-104.01.04.01-E.6585 sayılı kararıyla da 2018-2019 eğitim öğretim yılının bahar döneminde

Alevilik-Bektaşılık Araştırmaları Ana Bilim Dalı Tezli Yüksek Lisans Programına öğrenci alınmasıyla da eğitim faaliyetlerine başlamış bulunmaktadır.

Alevilik Araştırmaları Enstitüsü 2020-2021 Eğitim-öğretim yılı öğrenci sayısı: 34

Tablo 58: Alevilik Araştırmaları Enstitüsü 2021 Yılında Gerçekleştirilen Bilimsel ve Kültürel Faaliyetler

Etkinlik Türü	Ulusal	Uluslararası	Toplam
Seminer	6		6
Panel	1		1
Söyleşi	2		2
Bilgilendirme Toplantısı	1		1
Sosyal ve Kültürel Etkinlikler	2		2
TOPLAM	12		12

Tablo 59: Alevilik Araştırmaları Enstitüsü Tez Savunması

	Yüksek Lisans	Doktora	Toplam
Tez Savunmaları	4		4
TOPLAM	4		4

5.2.1.2. Eğitim Bilimleri Enstitüsü

Genel Bilgiler

İnönü Üniversitesi Eğitim Bilimleri Enstitüsü 8.03.1983 tarihli ve 2809 sayılı Kanun'un ek 30. maddesine göre, Bakanlar Kurulunun 01.02.2010 tarihli toplantısında kararlaştırılmış ve 26.02.2010 tarih ve 27505 sayılı Resmî Gazete'de yayımlanarak kurulmuştur.

Eğitim Bilimleri Enstitüsü 2020-2021 Eğitim-öğretim yılı öğrenci sayısı: 711

Tablo 60: Eğitim Bilimleri Enstitüsü 2021 Yılında Gerçekleştirilen Bilimsel ve Kültürel Faaliyetler

Etkinlik Türü	Ulusal	Uluslararası	Toplam
Seminer	145		145

Tablo 61: Eğitim Bilimleri Enstitüsü Tez Savunması ve Seminer Sunumları

	Yüksek Lisans	Doktora	Toplam
Tez Savunmaları	52	22	74
Seminer Sunumları	112	33	145
TOPLAM	164	55	219

5.2.1.3. Fen Bilimleri Enstitüsü

Genel Bilgiler

İnönü Üniversitesi Fen Bilimleri Enstitüsü, İnönü Üniversitesi Rektörlüğünün 12.02.1984 tarih ve 330/614 sayılı teklifi ve Yükseköğretim Kurulu Başkanlığının 15 Şubat 1984 tarih ve EÖ/07.02.003/477-1820 sayılı olurları ile lisansüstü öğretime başlamıştır.

Fen Bilimleri Enstitüsü 2020-2021 Eğitim- Öğretim Yılı öğrenci sayısı: 791

Tablo 62: Fen Bilimleri Enstitüsü 2021 Yılında Gerçekleştirilen Bilimsel ve Kültürel Faaliyetler

Etkinlik Türü	Ulusal	Uluslararası	Toplam
Seminer	145		145
Panel	1		1
Bilgilendirme Toplantısı	1		1
TOPLAM	147		147

Tablo 63: Fen Bilimleri Enstitüsü 2021 Yılında Gerçekleştirilen Bilimsel Yayınlar

Yayın Türü	Ulusal	Uluslararası	Toplam
Makale	3	18	21
Bildiri	1	6	7
Diğer	119		119
TOPLAM	123	24	147

Tablo 64: Fen Bilimleri Enstitüsü 2021 Yılında Gerçekleştirilen Bilimsel Projeler

Projenin Kaynağı	Proje Sayısı
BAP	17
TÜBİTAK	3
TOPLAM	20

Tablo 65: Fen Bilimleri Enstitüsü Tez Savunması ve Seminer Sunumları

	Yüksek Lisans	Doktora	Toplam
Tez Savunmaları	84	25	109
Seminer Sunumları	112	33	145
TOPLAM	196	58	254

5.2.1.4. Karaciğer Nakli Enstitüsü

Genel Bilgiler

İnönü Üniversitesi Karaciğer Nakli Enstitüsü Milli Eğitim Bakanlığının 23/08/2011 tarihli ve 17800 sayılı yazısı üzerine, 28/03/1983 tarihli ve 2809 sayılı kanunun ek 30'uncu maddesine göre 07/09/2011 tarihli ve 2011/2211 sayılı Bakanlar Kurulu kararıyla İnönü Üniversitesi Rektörlüğüne bağlı olarak kurulmuştur. 04.07.2014 Tarih ve 4346 sayılı Yükseköğretim Kurulu Kararı ile Hemşirelik Ana Bilim Dalı ve Genel Cerrahi Ana Bilim Dalı kurulmuş, 15.06.2016 tarihli Yüksek Öğretim Kurulu Kararı ile Enstitümüze bağlı olarak Karaciğer Nakli Ana Bilim Dalı kurulmuştur. Enstitümüzde İnönü Üniversitesi Lisansüstü Eğitim - Öğretim Yönetmeliği kapsamında, Lisansüstü Eğitim-Öğretim faaliyetleri devam etmektedir.

Enstitümüzde kurulan, Ultrastrüktürel Histopatolojik Araştırma Laboratuvarı, Transplantasyon İmmünolojisi Araştırma Laboratuvarı ve Transplantasyon Hepatolojisi Araştırma Laboratuvarında güncel bilimsel araştırmalar yapılmaktadır.

Karaciğer Nakli Enstitüsü 2020-2021 Eğitim-öğretim yılı öğrenci sayısı: 59

Tablo 66: Karaciğer Nakli Enstitüsü 2021 Yılında Gerçekleştirilen Bilimsel ve Kültürel Faaliyetler

Etkinlik Türü	Ulusal	Uluslararası	Toplam
Konferans	2	1	3
Bilgilendirme Toplantısı	1		1
Özel Gün ve Etkinlikler	1		1
Diğer	2		2
TOPLAM	6	1	7

Tablo 67: Karaciğer Nakli Enstitüsü 2021 Yılında Gerçekleştirilen Bilimsel Projeler

Projenin Kaynağı	Proje Sayısı
BAP	6
TOPLAM	6

Tablo 68: Karaciğer Nakli Enstitüsü Tez Savunması ve Seminer Sunumları

	Yüksek Lisans	Doktora	Toplam
Tez Savunmaları	3		3
Seminer Sunumları	6	7	13
TOPLAM	9	7	16

5.2.1.5. Sağlık Bilimleri Enstitüsü

Genel Bilgiler

İnönü Üniversitesi Sağlık Bilimleri Enstitüsü, 2547 sayılı Kanun'un 19. maddesi ve Üniversitelerde Akademik Teşkilat Yönetmeliği çerçevesinde 11.07.1992 sayılı Kanun ile kurulmuş olup 30.10.2017 tarihinde Resmî Gazete'de yayımlanan İnönü Üniversitesi Lisansüstü Eğitim Öğretim Yönetmeliği kapsamında eğitim öğretim vermeye devam etmektedir.

Sağlık Bilimleri Enstitüsü 2020-2021 Eğitim-öğretim yılı öğrenci sayısı: 624

Tablo 69: Sağlık Bilimleri Enstitüsü 2021 Yılında Gerçekleştirilen Bilimsel ve Kültürel Faaliyetler

Etkinlik Türü	Ulusal	Uluslararası	Toplam
Kongre	36	130	166
Konferans	9	10	19
Seminer	18		18
Sempozyum	37	2	39
Panel	21	2	23
Söyleşi	4		4
Kurs	54	2	56
Eğitim	41	2	43
Bilgilendirme Toplantısı	25		25
Özel Gün ve Etkinlikler	14		14
Sosyal ve Kültürel Etkinlikler	3		3
Diğer	1		1
TOPLAM	263	148	411

Tablo 70: Sağlık Bilimleri Enstitüsü 2021 Yılında Gerçekleştirilen Bilimsel Yayınlar

Yayın Türü	Ulusal	Uluslararası	Toplam
Makale	167	495	662
Bildiri	38	312	350
Kitap	1	22	23
Kitapta Bölüm	50	145	195
Bilimsel Dergilerde Hakemlik	150	243	393
Bilimsel Dergilerde Editörlük	9	16	25
Bilirkişi Raporu	11	2	13
TOPLAM	426	1.235	1.661

Tablo 71: Sağlık Bilimleri Enstitüsü 2021 Yılında Gerçekleştirilen Bilimsel Projeler

Projenin Kaynağı	Proje Sayısı
BAP	96
TÜBİTAK	17
Diğer	3
TOPLAM	116

Tablo 72: Sağlık Bilimleri Enstitüsü 2021 Yılında Alınan Ödüller

Ödül Türleri	Ulusal	Uluslararası	Toplam
Bilimsel/Mesleki Çalışmalardan Alınan Ödül	5	2	7
TOPLAM	5	2	7

Tablo 73: Sağlık Bilimleri Enstitüsü Tez Savunması ve Seminer Sunumları

	Yüksek Lisans	Doktora	Toplam
Tez Savunmaları	91	63	154
Seminer Sunumları	37	83	120
TOPLAM	128	146	274

5.2.1.6. Sosyal Bilimler Enstitüsü

Genel Bilgiler

Sosyal Bilimler Enstitüsü 28 Mart 1983 tarihinde 2809 Sayılı Kanun'la Rektörlüğe bağlı olarak kurulmuştur. Enstitü, araştırmacı, sorgulayıcı, inisiyatif kullanabilen, rekabetçi, yurt ve çevre sorunlarına duyarlı, toplumsal ilişkileri güçlü, kendine güvenen, yaratıcı, doğru karar

verebilen, kendini çağdaş gelişmeler ışığında yenileyebilen, sorunları akıl ve bilim ekseninde çözümleyen, Cumhuriyet’in temel niteliklerini özümsemiş, Atatürk ilke ve inkılaplarını benimsemiş, alanında uzmanlaşmış kişileri yetiştirmektedir. Yapılan bilimsel çalışmalarda amaç, “bilime yenilik getirme”, “yeni bir bilimsel yöntem geliştirme” ve “bilinen yöntemi yeni bir alana uygulama”yı gerçekleştirmektir.

Sağlık Bilimleri Enstitüsü 2020-2021 Eğitim-öğretim yılı öğrenci sayısı: 1.892

Tablo 74: Sosyal Bilimler Enstitüsü 2021 Yılında Gerçekleştirilen Bilimsel Yayınlar

Yayın Türü	Ulusal	Uluslararası	Toplam
Kongre	1		1
Sempozyum		1	1
Bilgilendirme Toplantısı	14		14
Sergi, Gösteri, Dinleti, Gösterim	1	1	2
TOPLAM	16	2	18

Tablo 75: Sosyal Bilimler Enstitüsü 2021 Yılında Gerçekleştirilen Bilimsel Yayınlar

Yayın Türü	Ulusal	Uluslararası	Toplam
Bildiri		2	2
TOPLAM		2	2

Tablo 76: Sosyal Bilimler Enstitüsü Tez Savunması ve Seminer Sunumları

	Yüksek Lisans	Doktora	Toplam
Tez Savunmaları	166	58	224
Seminer Sunumları	166	58	224
TOPLAM	332	116	448

5.2.2. Fakülteler

5.2.2.1. Dış Hekimliği

Genel Bilgiler

Fakültenin kurulma kararı Yükseköğretim Kurulu Başkanlığı'nın 21.04.2000 tarih ve 8083 sayılı yazısı ile alınmış, 28.11.2001 tarih ve 24597 sayılı Resmî Gazete'de yayımlanarak yürürlüğe girmiştir.

Üniversitemiz Senatosu'nun 23.01.2009 tarih ve 2009/2-5-2 sayılı kararı ile 2009-2010 Eğitim Öğretim Yılında bölüm ve ana bilim dallarının kurulması teklif edilmiş ve Yükseköğretim Kurulu Başkanlığının 14.04.2009 tarih ve 1692 sayılı yazısı ile de açılması uygun görülmüştür.

Dış Hekimliği Fakültesinde eğitim süresi beş yıldır. Eğitim süresinin ilk yarısında, ders programında yer alan anatomi, patoloji, mikrobiyoloji, biyokimya, tıbbi biyoloji ve genetik, biyofizik, biyoistatistik ve diğer temel dersler, tıp fakültesi ve üniversitemizin ilgili diğer bölümlerindeki öğretim elemanları tarafından verilmektedir. Eğitim sürecinin ikinci bölümünde ise dış hekimliği klinik eğitimini içeren kapsamlı bir teorik ve pratik eğitim yürütülmektedir.

Dış Hekimliği Fakültesi 2020-2021 Eğitim-öğretim yılı öğrenci sayısı: 536

Tablo 77: Dış Hekimliği Fakültesi 2021 Yılında Gerçekleştirilen Bilimsel ve Kültürel Faaliyetler

Etkinlik Türü	Ulusal	Uluslararası	Toplam
Kongre	5	12	17
Seminer		1	1
Sempozyum	1	7	8
Kurs	6	1	7
Eğitim	17		17
TOPLAM	29	21	50

Tablo 78: Dış Hekimliği Fakültesi 2021 Yılında Gerçekleştirilen Bilimsel Yayınlar

Yayın Türü	Ulusal	Uluslararası	Toplam
Makale	1	50	51
Bildiri	4	46	50
Kitap	3	2	5
Kitapta Bölüm	2	7	9

Bilimsel Dergilerde Hakemlik	4	42	46
Bilimsel Dergilerde Editörlük	2	2	4
Diğer/Atıf	10	30	40
TOPLAM	26	179	205

Tablo 79: Diş Hekimliği Fakültesi 2021 Yılında Gerçekleştirilen Bilimsel Projeler

Projenin Kaynağı	Proje Sayısı
BAP	9
TOPLAM	9

5.2.2.2. Eczacılık Fakültesi

Genel Bilgiler

İnönü Üniversitesi Eczacılık Fakültesi, 24.10.2001 tarihinde kurulmuş olup 2002-2003 Eğitim Öğretim Yılında eğitime başlamıştır. Uygulamalı eğitim ve öğretimin nitelik ve niceliğini geliştirmek amacıyla İnönü Üniversitesi Eczacılık Fakültesi binasında yer alan öğrenci laboratuvarları son sistem teknoloji ile donatılmış olup özellikle LCMSMS cihazı ile desteklenen Merkez Laboratuvarımız akademik çalışmaların yürütülmesinde büyük katkı sağlamaktadır.

Rektörlüğümüz tarafından fakültemizin kullanımına aktarılan 20 dönümlük alanda kurulan ve Türkiye'nin sayılı Tıbbi ve Aromatik Bitkiler Bahçesi olması yönünde çalışmaların devam ettiği Tıbbi ve Aromatik Bitkiler bahçemizin içerisinde 2 adet tam teşekküllü, modern sera mevcuttur. Tıbbi ve Aromatik Bitkiler Bahçemiz özellikle Farmakognozi ve Farmasötik Botanik Ana Bilim Dallarında verilen eğitimler için çalışma alanı ve materyal sağlayacak ve bitki çeşitliğinin korunup geliştirilmesine katkıda bulunacaktır. Öğrencilerimiz burada yetiştirilecek olan tıbbi bitkilerle yapılacak çalışmalara dalından etken madde analizine kadar fiilen katılabileceklerdir. İlaç üretim ve kullanımının her aşamasında etkin görev ve sorumluluk üstlenen, alanında yetkin eczacılar yetiştirme misyonuyla eğitim öğretim programlarını yürüten fakültemizde, 100 metrekare alanda kurulan Uygulama Eczanesi ile teorik olarak anlatılan dersler pratik eğitim ile desteklenmektedir.

Eczacılık Fakültesi 2020-2021 Eğitim-öğretim yılı öğrenci sayısı: 496

Tablo 80: Eczacılık Fakültesi 2021 Yılında Gerçekleştirilen Bilimsel ve Kültürel Faaliyetler

Etkinlik Türü	Ulusal	Uluslararası	Toplam
Söyleşi	1		1
Kurs	2		2
Bilgilendirme Toplantısı	2		2
TOPLAM	5		5

Tablo 81: Eczacılık Fakültesi 2021 Yılında Gerçekleştirilen Bilimsel Yayınlar

Yayın Türü	Ulusal	Uluslararası	Toplam
Makale	11	61	72
Bildiri	5	42	47
Kitap		1	1
Kitapta Bölüm		14	14
Bilimsel Dergilerde Hakemlik	3	26	29
Bilimsel Dergilerde Editörlük		2	2
Diğer	3	5	8
TOPLAM	22	151	173

Tablo 82: Eczacılık Fakültesi 2021 Yılında Gerçekleştirilen Bilimsel Projeler

Projenin Kaynağı	Proje Sayısı
BAP	32
TÜBİTAK	5
Diğer	2
TOPLAM	39

Tablo 83: Eczacılık Fakültesi 2021 Yılında Alınan Ödüller

Ödül Türleri	Ulusal	Uluslararası	Toplam
Bilimsel/Mesleki Çalışmalardan Alınan Ödül	1	1	2
TOPLAM	1	1	2

5.2.2.3. Eğitim Fakültesi

Genel Bilgiler

İnönü Üniversitesi Eğitim Fakültesi 23.03.1975 tarihinde kabul edilen ve 03.04.1975 tarih, 15197 sayılı Resmî Gazete’de yayımlanan 1872 sayılı Kanun ile kurulmuş ve 03 Ekim 1983 tarihinde Eğitim Bilimleri Bölümüne öğrenci alarak eğitim ve öğretime başlamıştır.

1983 yılında şehir merkezindeki Malatya Meslek Yüksekokulunda başlayan eğitim ve öğretim faaliyetleri 1985 yılında Kampüste Fen-Edebiyat Fakültesi binasında devam etmiş, 1988 yılında şu andaki Eğitim Fakültesi binasına taşınmıştır.

Fakültemiz 3 bloktan oluşmaktadır.

A-Blok: Dekanlık ve öğretim elemanlarının bulunduğu 34 öğretim elemanı ofisi, 14 dekanlık birimine ait ofis, bir akıllı sınıf, bir konferans salonu, bir okuma salonu ve 32 derslikten oluşmaktadır.

B-Blok: 96 ofis, 18 derslik, dört bilgisayar laboratuvarı, iki drama dersliğinden oluşmaktadır.

C-Blok: Yedi derslik, bir konferans salonu, beş resim atölyesi, iki özgün baskı atölyesi, bir seramik atölyesi, bir heykel atölyesi, iki grafik atölyesi, beş öğrenci çalışma odası, 10 öğretim elemanı piyano odası, 20 piyanolu çalışma odası, bir vurmali çalgılar odası ve bir viyolonsel odasından oluşmaktadır.

Eğitim Fakültesi 2020-2021 Eğitim-öğretim yılı öğrenci sayısı: 2.999

Tablo 84: Eğitim Fakültesi 2021 Yılında Gerçekleştirilen Bilimsel ve Kültürel Faaliyetler

Etkinlik Türü	Ulusal	Uluslararası	Toplam
Kongre	40	17	57
Konferans	4	1	5
Seminer	6		6
Sempozyum	18	16	34
Panel	1		1
Söyleşi	6		6
Eğitim	10	2	12
Bilgilendirme Toplantısı	4		4
Sergi, Gösteri, Dinleti, Gösterim	13	20	33
Özel Gün ve Etkinlikler	1		1

Sosyal ve Kültürel Etkinlikler	24	7	31
Diğer	3		3
TOPLAM	130	63	193

Tablo 85: Eğitim Fakültesi 2021 Yılında Gerçekleştirilen Bilimsel Yayınlar

Yayın Türü	Ulusal	Uluslararası	Toplam
Makale	63	192	255
Bildiri	6	134	140
Kitap	1	12	13
Kitapta Bölüm	17	82	99
Bilimsel Dergilerde Hakemlik	33	141	174
Bilimsel Dergilerde Editörlük	9	15	24
Bilirkişi Raporu	10	13	23
TOPLAM	139	589	728

Tablo 86: Eğitim Fakültesi 2021 Yılında Gerçekleştirilen Bilimsel Projeler

Projenin Kaynağı	Proje Sayısı
BAP	13
TÜBİTAK	6
Diğer	8
TOPLAM	27

5.2.2.4. Fen Edebiyat Fakültesi

Genel Bilgiler

İnönü Üniversitesinin kurumsal yapılanması aşamasında kurulan ilk fakültesidir. Temel Bilimler Fakültesi adıyla ilk kez 28 Şubat 1977 tarihinde 1873 sayılı Kanun’la kurulan Fizik, Kimya ve Matematik Bölümlerine öğrenci alarak eğitime başlayan fakültemizin adı 1982 yılında Fen Edebiyat Fakültesi olarak değiştirilmiştir. Fakültenin toplam 13 bölümü mevcuttur. Bunlar 1976-1977 yılında eğitime başlayan Fizik, Kimya ve Matematik, 1984 yılında eğitime başlayan Biyoloji ve Sosyoloji, 1998 yılında ise Tarih ve Türk Dili ve Edebiyatı Bölümleridir. Batı Dilleri ve Edebiyatı Bölümü ve 2009’da açılan Felsefe bölümleri ise 2010-2011 Eğitim Öğretim Yılında öğrenci alınmak suretiyle eğitim faaliyetlerine başlamıştır. Eğitim dili tamamen İngilizce olan Moleküler Biyoloji ve Genetik Bölümü 2011-2012 Eğitim Öğretim

Yılında eğitim faaliyetine başlamıştır. 2019-2020 Eğitim Öğretim Yılında Coğrafya Bölümü açılmış ve 2020-2021 Eğitim Öğretim Yılında eğitim-öğretim faaliyetlerine başlamıştır.

Arkeoloji Bölümü ile Psikoloji Bölümü açık olup henüz eğitim-öğretim faaliyetine başlamamıştır. Türk Dili ve Edebiyatı, Sosyoloji ve Tarih Bölümlerinde ikinci öğretim programları mevcuttur.

Fen Edebiyat Fakültesi 2020-2021 Eğitim-öğretim yılı öğrenci sayısı: 3.055

Tablo 87: Fen Edebiyat Fakültesi 2021 Yılında Gerçekleştirilen Bilimsel ve Kültürel Faaliyetler

Etkinlik Türü	Ulusal	Uluslararası	Toplam
Kongre	6	9	15
Konferans	4	5	9
Seminer	33	1	34
Sempozyum	5	12	17
Panel	16		16
Söyleşi	7		7
Eğitim	3	1	4
Bilgilendirme Toplantısı	22	4	26
Sergi, Gösteri, Dinleti, Gösterim	4	1	5
Özel Gün ve Etkinlikler	4		4
Sosyal ve Kültürel Etkinlikler	7		7
TOPLAM	111	33	144

Tablo 88: Fen Edebiyat Fakültesi 2021 Yılında Gerçekleştirilen Bilimsel Yayınlar

Yayın Türü	Ulusal	Uluslararası	Toplam
Makale	32	253	285
Bildiri	15	95	110
Kitap	5	7	12
Kitapta Bölüm	19	75	94
Bilimsel Dergilerde Hakemlik	3	40	43
Bilimsel Dergilerde Editörlük	7		7
Bilirkişi Raporu	2		2
Diğer	12	2	14
TOPLAM	144	721	865

Tablo 89: Fen Edebiyat Fakültesi 2021 Yılında Gerçekleştirilen Bilimsel Projeler

Projenin Kaynağı	Proje Sayısı
BAP	66
TÜBİTAK	14
Diğer	12
TOPLAM	92

Tablo 90:Fen Edebiyat Fakültesi 2021 Yılında Alınan Ödüller

Ödül Türleri	Ulusal	Uluslararası	Toplam
Proje Yarışmalarından Alınan Ödül	1		1
Burslar	1		1
Diğer Ödüller	1		1
TOPLAM	3		3

5.2.2.5. Güzel Sanatlar ve Tasarım Fakültesi

Genel Bilgiler

Güzel Sanatlar Fakültesi Bakanlar Kurulunun 28.11.2001 tarih ve 2001/3249 sayılı kararı ile kurulmuştur. Fakültenin adı 15.06.2010 tarih ve B.30.0.EÖB.0.00.00.03-06.05.-2882-020048 Sayılı YÖK yazısı ve 18/8/2010 tarihli Bakanlar Kurulu kararı ile Güzel Sanatlar ve Tasarım Fakültesine dönüştürülmüştür. 2010/860 sayılı Bakanlar Kurulu kararıyla fakültenin adı 06 Ekim 2010 tarihinde 27721 Sayılı Resmi Gazete’de yayımlanarak Güzel Sanatlar ve Tasarım Fakültesi olarak değişmiştir.

Resim ve Müzik Bölümleri 03.06.2004 tarih ve B.30.0.EÖB.0.00.00.03.06.03-867 sayılı YÖK yazısı, Müzik Teknolojisi İ.Ö. 09.04.2009/ 1577-010734 sayılı YÖK yazısı, Müzikoloji İ.Ö. 09.04.2009/ 1577-010734 sayılı YÖK yazısı, Seramik Bölümü 24.06.2006/ 1186-008930 sayılı YÖK yazısı, Gel. Türk El San. 19.07.2007/ 2677-018021 sayılı YÖK yazısı, Peyzaj Mimarlığı Bölümü 23.05.2007/ 1938-012693 sayılı YÖK yazısı, Tiyatro Bölümü 06.12.2006/3969-030143 sayılı YÖK yazısı, Grafik Tasarım ve Heykel Bölümü ise 19.03.2014 tarih ve 75850160.301.01.3006 sayılı YÖK yazısı ile kurulmuştur.

2004-2005 Akademik yılında Resim ve Müzik Bölümüne, 2005-2006 yılında Seramik Bölümüne, 2010-2011 Eğitim Peyzaj Mimarlığına ve 2014-2015 eğitim öğretim döneminde ise Grafik Tasarım Bölümüne öğrenci alınmış olup toplamda 5 bölümde eğitim öğretim devam etmektedir. Tiyatro, Geleneksel Türk El Sanatları, İç Mimarlık ve Heykel Bölümleri ise açık

olup öğrenci almamaktadır. Ayrıca Gastronomi ve Mutfak Sanatları Bölümünün açılması ve Geleneksel Türk Sanatları Bölümüne öğrenci alınması ile ilgili olarak da gerekli girişimde bulunulmuştur.

Güzel Sanatlar ve Tasarım Fakültesi 2020-2021 Eğitim-öğretim yılı öğrenci sayısı: 637

Tablo 91: Güzel Sanatlar ve Tasarım Fakültesi 2021 Yılında Gerçekleştirilen Bilimsel ve Kültürel Faaliyetler

Etkinlik Türü	Ulusal	Uluslararası	Toplam
Seminer	12		12
Söyleşi	1		1
Sergi, Gösteri, Dinleti, Gösterim	3		3
TOPLAM	16		16

Tablo 92: Güzel Sanatlar ve Tasarım Fakültesi 2021 Yılında Gerçekleştirilen Bilimsel Yayınlar

Yayın Türü	Ulusal	Uluslararası	Toplam
Makale	6	27	33
Bildiri	11	38	49
Kitap	6		6
Kitapta Bölüm	19		19
TOPLAM	42	65	107

Tablo 93: Güzel Sanatlar ve Tasarım Fakültesi 2021 Yılında Gerçekleştirilen Bilimsel Projeler

Projenin Kaynağı	Proje Sayısı
BAP	14
TOPLAM	14

5.2.2.6. Hemşirelik Fakültesi

Genel Bilgiler

İnönü Üniversitesi Hemşirelik Fakültesi, Malatya Sağlık Yüksekokulu olarak Yüksek Sağlık Şurasının 23 Mayıs 1995 tarih ve 185/1 sayılı kararı doğrultusunda ebelik, hemşirelik ve sağlık memurluğu eğitiminin Avrupa Birliği normları paralelinde lisans düzeyindeki yüksekokullarda yapılması amacıyla Sağlık Bakanlığının talebi, Yükseköğretim Kurulu Başkanlığının teklifi Bakanlar Kurulunun 02.11.1996 tarih ve 22805 sayılı Resmi Gazete’de yayımlanan 10.10.1996 tarih ve 96/8655 sayılı kararı ile açılmıştır. 1997-1998 Eğitim Öğretim

Yılı itibariyle Hemşirelik, Sağlık Memurluğu ve Ebelik Bölümlerine 4 yıllık lisans düzeyinde örgün eğitim vermek üzere öğrenci alımına başlamıştır. Sağlık Memurluğu Programı Hemşirelik Programı ile birleştirildiğinden 2007-2008 Öğretim Yılından itibaren bu bölüme öğrenci alınmamaktadır. Fakültemiz 2010 yılında İnönü Üniversitesi Yerleşkesi'nde yer alan yeni binasına taşınmıştır.

Malatya Sağlık Yüksekokulu olarak faaliyet göstermekte iken 27.08.2015 tarih ve 29458 sayılı Resmî Gazete'de yayımlanan 2809 sayılı Kanun'un ek 30. maddesi gereğince Sağlık Bilimleri Fakültesine dönüştürülmüştür. Sağlık Bilimleri Fakültesine bağlı Hemşirelik Bölümü olarak eğitim öğretime devam etmekteyken Hemşirelik Fakültesinin kurulması ile ilgili gerekli başvuru yapılmış ve 17.08.2017 tarihi itibariyle Hemşirelik Fakültesi kurulmuş bulunmaktadır.

Fakültemiz, mevcut fiziki koşullarda lisans eğitiminin yanı sıra Sağlık Bilimleri Enstitüsü'nde Hemşirelik Ana Bilim Dalı'na bağlı Hemşirelik Esasları, Cerrahi Hastalıkları Hemşireliği, Halk Sağlığı Hemşireliği, İç Hastalıkları Hemşireliği, Doğum ve Kadın Hastalıkları Hemşireliği, Çocuk Hastalıkları Hemşireliği Yüksek Lisans, Psikiyatri hemşireliği, Hemşirelikte Yönetim, Adli Hemşirelik, Yoğun Bakım Hemşireliği, Karaciğer Nakli Hemşireliği programlarında yüksek lisans ve yedi ana bilim dalını kapsayan Hemşirelik Ana Bilim Dalı'nda doktora eğitimi vermektedir.

Hemşirelik Fakültesi 2020-2021 Eğitim-öğretim yılı öğrenci sayısı:1.141

Tablo 94: Hemşirelik Fakültesi 2021 Yılında Gerçekleştirilen Bilimsel ve Kültürel Faaliyetler

Etkinlik Türü	Ulusal	Uluslararası	Toplam
Kongre	9	23	32
Konferans	6	2	7
Seminer	2		2
Sempozyum	30	1	31
Panel	4		4
Söyleşi	1		1
Kurs	12	2	14
Eğitim	10	2	12
Bilgilendirme Toplantısı	15		15

Özel Gün ve Etkinlikler	11		11
Sosyal ve Kültürel Etkinlikler	1		1
Diğer	1		1
TOPLAM	102	30	132

Tablo 95: Hemşirelik Fakültesi 2021 Yılında Gerçekleştirilen Bilimsel Yayınlar

Yayın Türü	Ulusal	Uluslararası	Toplam
Makale	60	109	169
Bildiri	1	30	31
Kitap		1	1
Kitapta Bölüm	32	4	36
Bilimsel Dergilerde Hakemlik	80	54	134
Bilimsel Dergilerde Editörlük	1		1
Bilirkişi Raporu	4		4
Diğer			
TOPLAM	178	198	376

Tablo 96: Hemşirelik Fakültesi 2021 Yılında Gerçekleştirilen Bilimsel Projeler

Projenin Kaynağı	Proje Sayısı
BAP	2
TÜBİTAK	1
TOPLAM	3

5.2.2.7. Hukuk Fakültesi

Genel Bilgiler

İnönü Üniversitesi Hukuk Fakültesi, 23.06.2009 tarih ve 27267 Sayılı Resmî Gazete’de yayımlanan 2009/15035 sayılı Bakanlar Kurulu Kararı ile kurulmuştur. İnönü Üniversitesi Hukuk Fakültesi kamu hukuku ve özel hukuk olmak üzere iki bölüm ve on yedi ana bilim dalından oluşan akademik yapısıyla, 2010-2011 Eğitim Öğretim Yılında 113 öğrenci ile fiilen lisans eğitimine başlamıştır.

Hukuk Fakültesi 2020-2021 Eğitim-öğretim yılı öğrenci sayısı: 943

Hukuk fakültesi, ulusal düzeyde ortak programlar hazırlanarak yereldeki muhataplar başta olmak üzere ülke genelinde arabuluculuk ve uzlaştırma mekanizmalarını işletmektedir. Fakültemiz, 2021 yılında 41 arabuluculuk eğitim faaliyeti gerçekleştirerek 1.199 kursiyere eğitim vermiştir. Fakültemiz, öğretim elemanlarının araştırma yetkinliklerinin geliştirilmesine önem vermektedir. Bu kapsamda 2021 yılı içerisinde beş akademik personel yurt dışında çeşitli üniversitelerde görevlendirilmiştir.

Tablo 97: Hukuk Fakültesi 2021 Yılında Gerçekleştirilen Bilimsel Yayınlar

Yayın Türü	Ulusal	Uluslararası	Toplam
Makale	3	12	15
Bildiri	1	11	12
Kitap	3	3	6
Kitapta Bölüm	4	1	5
Bilimsel Dergilerde Hakemlik	4	3	7
Bilimsel Dergilerde Editörlük	3	15	18
Bilirkişi Raporu	1	1	2
TOPLAM	19	46	65

Tablo 98: Hukuk Fakültesi 2021 Yılında Gerçekleştirilen Bilimsel Projeler

Projenin Kaynağı	Proje Sayısı
BAP	2
TÜBİTAK	4
TOPLAM	6

5.2.2.8. İktisadi ve İdari Bilimler Fakültesi

Genel Bilgiler

Fakültemiz, 1977 yılında Çukurova Üniversitesine bağlı Malatya İktisadi ve Ticari İlimler Yüksekokulu adı altında kurulmuştur. Sonraki tarihlerde adı yine Çukurova Üniversitesine bağlı olarak önce Malatya İktisadi ve Ticari İlimler Akademisi, sonra Malatya İktisadi ve Ticari İlimler Fakültesi olarak değiştirilmiştir. 41 sayılı Kanun Hükmünde Kararname ile İnönü Üniversitesinin yeniden yapılandırılmasından sonra 28.03.1983 tarih ve 2809 sayılı Kanun'la adı İktisadi ve İdari Bilimler Fakültesi olarak değiştirilmiş ve İnönü Üniversitesine bağlanmıştır. İktisadi ve İdari Bilimler Fakültesi 2020-2021 Eğitim-öğretim yılı öğrenci sayısı: 2.943

Tablo 99: İktisadi ve İdari Bilimler Fakültesi 2021 Yılında Gerçekleştirilen Bilimsel ve Kültürel Faaliyetler

Etkinlik Türü	Ulusal	Uluslararası	Toplam
Kongre	2	5	7
Konferans	4	1	5
Seminer	7		7
Sempozyum		2	2
Panel	3		3
Söyleşi	1		1
Eğitim	10		10
Bilgilendirme Toplantısı	2		2
Sergi, Gösteri, Dinleti, Gösterim	2		2
Sosyal ve Kültürel Etkinlikler	7	1	8
TOPLAM	38	9	47

Tablo 100: İktisadi ve İdari Bilimler Fakültesi 2021 Yılında Gerçekleştirilen Bilimsel Yayınlar

Yayın Türü	Ulusal	Uluslararası	Toplam
Makale	60	87	147
Bildiri	22	62	84
Kitap	3	9	12
Kitapta Bölüm	39	17	56
Bilimsel Dergilerde Hakemlik	32	45	77
Bilimsel Dergilerde Editörlük	7	8	15
Ansiklopedide Konu	3		3
Bilirkişi Raporu		3	3
Diğer	1	1	2
TOPLAM	167	232	399

Tablo 101: İktisadi ve İdari Bilimler Fakültesi 2021 Yılında Gerçekleştirilen Bilimsel Projeler

Projenin Kaynağı	Proje Sayısı
BAP	6
TÜBİTAK	3
Diğer	3
TOPLAM	12

5.2.2.9. İlahiyat Fakültesi

Genel Bilgiler

İlahiyat Fakültesi 11.07.1992 tarih ve 2181 sayılı Resmi Gazete’de yayımlanarak yürürlüğe giren 3887 sayılı Kanun’la kurularak 1993 yılında Darende ilçesinde açılmış olup 17.07.2001’de İnönü Üniversitesi yerleşkesine taşınmıştır. Yükseköğretim Yürütme Kurulunun 10.04.2001 tarihli toplantısında 2547 sayılı Kanun’un 2880 sayılı Kanun’la değişik 7/d,7/h maddeleri uyarınca 2001–2002 Eğitim-öğretim yılından itibaren fakülteye öğrenci alınmamasına, mevcut öğrencilerin ise Merkez Kampüs’te öğrenimlerine devam etmesine karar verilmiştir. YÖK kararıyla 2008–2009 Eğitim-Öğretim Döneminde fakülteye yeniden öğrenci alınmasına başlanmıştır. Fakültemizin “Darende İlahiyat Fakültesi” olan ismi 2011 yılında İnönü Üniversitesi İlahiyat Fakültesi olarak değiştirilmiştir. Ayrıca daha önce Eğitim Fakültesi bünyesinde eğitim – öğretim faaliyetlerini sürdüren “İlköğretim Din Kültürü ve Ahlak Bilgisi Eğitimi Bölümü” 07.07.2012 tarihinde fakültemize katılmıştır. İDKAB programı üniversitemiz senatosunu 29.11.2019 tarih ve 2019/9-1 sayılı kararıyla kapatılmıştır.

İlahiyat Fakültesi Temel İslam Bilimleri, Felsefe ve Din Bilimleri, İslam Tarihi ve Sanatları Bölümü ve İlköğretim Din Kültürü ve Ahlak Bilgisi Eğitimi Bölümleri ile lisans düzeyinde öğrenci yetiştirmeye başlamıştır. Fakültemiz, Sosyal Bilimler Enstitüsünde yüksek lisans ve doktora düzeyinde lisansüstü eğitim vermektedir.

Fakültenin idari ve akademik yerleşkesi 18 Mayıs 2012 tarihinde Malatyalı iş adamları tarafından yaptırılan 12.000 m² kapalı alana sahip yeni binasına taşınmıştır. Fakültemiz İdari, Derslikler ve 205 kişi kapasiteli Konferans Salonu olmak üzere üç ana binadan oluşmaktadır. İdari binamız 70 adet muhtelif büyüklükte bürolardan, Derslik bloğumuz 4dört kat olup 20 adet 40 kişilik dört adet 75 kişilik bir adet 180 kişilik bir adet 120 kişilik sınıflardan, bir adet 50 kişilik toplantı salonu ve bir adet 140 kişilik konferans salonundan oluşmaktadır. Fakültemiz derslik bloğu son katında bulunan kütüphanenin yeni yapılan İnönü Üniversitesi İlahiyat Camisi altında yapımı tamamlanan İslami İlimler İhtisas Kütüphanesine taşınarak boşalan alana 16 adet muhtelif büyüklükte çalışma ofisi yapılmıştır.

İlahiyat Fakültesi 2020-2021 Eğitim-öğretim yılı öğrenci sayısı: 3.041

Tablo 102: İlahiyat Fakültesi 2021 Yılında Gerçekleştirilen Bilimsel ve Kültürel Faaliyetler

Etkinlik Türü	Ulusal	Uluslararası	Toplam
Konferans	5	0	5
Seminer	12	0	12
Sempozyum	6	21	27
Panel	2	0	2
Söyleşi	3	0	3
Eğitim	11	0	11
Diğer	35	0	35
TOPLAM	74	21	95

Tablo 103: İlahiyat Fakültesi 2021 Yılında Gerçekleştirilen Bilimsel Yayınlar

Yayın Türü	Ulusal	Uluslararası	Toplam
Makale	20	22	42
Bildiri	1	22	23
Kitap	24		24
Kitapta Bölüm	40		40
Bilimsel Dergilerde Hakemlik	2		2
Bilimsel Dergilerde Editörlük	9	2	11
Ansiklopedide konu	1	0	1
Diğer	21	0	21
TOPLAM	118	46	164

Tablo 104: İlahiyat Fakültesi 2021 Yılında Gerçekleştirilen Bilimsel Projeler

Projenin Kaynağı	Proje Sayısı
BAP	7
Diğer	6
TOPLAM	13

5.2.2.10.İletişim Fakültesi

Genel Bilgiler

İletişim Fakültesinin, üniversitemiz bünyesinde Millî Eğitim Bakanlığının teklif yazıları üzerine 28.03.1983 tarih ve 2809 sayılı Kanun'un ek 30. maddesine göre, 01 Şubat 2010 tarih ve 2010/103 sayılı Bakanlar Kurulu Kararı ile kurulması kararlaştırılmıştır. Bu karar, 26 Şubat 2010 tarih ve 27505 sayılı Resmî Gazete'de yayımlanmıştır.

İnönü Üniversitesi Rektörlüğünün 05.07.2010 tarih ve B.30.2.İNÜ.070.72.00/500-2398-3531 sayılı yazısı ile fakültemiz bünyesinde Halkla İlişkiler ve Tanıtım, Gazetecilik,

Radyo Televizyon Sinema Bölümlerinin açılması konusundaki teklifi, 21/07/2010 tarihli Yükseköğretim Yürütme Kurulu toplantısında incelenmiş ve 2547 sayılı Kanun'un 2880 sayılı Kanun'la değişik 7/d-2 maddesi uyarınca uygun görülmüştür.

Fakültemiz Görsel İletişim Tasarımı Bölümü, 29.04.2021 tarihli Yükseköğretim Yürütme Kurulu toplantısında incelenmiş ve 2547 sayılı kanunun 2880 sayılı Kanun ile Değişik d-2 Maddesi uyarınca bahsi geçen Bölümün ve Ana Bilim Dallarının açılmasına karar verilmiştir.

İletişim Fakültesi 2020-2021 Eğitim-öğretim yılı öğrenci sayısı: 1.094

Tablo 105: İletişim Fakültesinde 2021 Yılında Gerçekleştirilen Bilimsel ve Kültürel Faaliyetler

Etkinlik Türü	Ulusal	Uluslararası	Toplam
Kongre		3	3
Konferans	1		1
Seminer	1		1
Sempozyum	1	5	6
Panel	1		1
Kurs	1		1
Eğitim	8		8
Bilgilendirme Toplantısı	2		2
Sergi, Gösteri, Dinleti, Gösterim		1	1
Özel Gün ve Etkinlikler	2	2	4
Sosyal ve Kültürel Etkinlikler	2	5	7
TOPLAM	19	16	35

Tablo 106: İletişim Fakültesinde 2021 Yılında Gerçekleştirilen Bilimsel Yayınlar

Yayın Türü	Ulusal	Uluslararası	Toplam
Makale	10	8	18
Bildiri		19	19
Kitap	1	10	11
Kitapta Bölüm	3	35	38
Bilimsel Dergilerde Hakemlik	45	51	96
Bilimsel Dergilerde Editörlük	8	3	11
TOPLAM	67	126	193

Tablo 107: İletişim Fakültesinde 2021 Yılında Gerçekleştirilen Bilimsel Projeler

Projenin Kaynağı	Proje Sayısı
Diğer	1
TOPLAM	1

5.2.2.11. Mühendislik Fakültesi

Genel Bilgiler

Mühendislik Fakültesi 18.06.1987 tarih ve 3389 sayılı Kanun’la Kimya, Gıda, Maden, Elektrik-Elektronik, Makine, İnşaat, Bilgisayar ve Endüstri Mühendisliği Bölümleri olmak üzere sekiz bölüm halinde kurulmuştur.

İlk olarak 1988 yılında Kimya Mühendisliği Bölümü eğitim öğretime başlamıştır. Daha sonra, 1990 yılında Gıda Mühendisliği, 1992 yılında Maden Mühendisliği, 1993 yılında Elektrik-Elektronik Mühendisliği, 1999 yılında da Makine Mühendisliği bölümlerine öğrenci alınarak eğitim öğretim kapasitesi genişlemiştir. 2009-2010 Eğitim Öğretim Yılından itibaren Bilgisayar ve İnşaat Mühendisliği bölümlerine de öğrenci alınarak eğitim ve öğretime başlanmıştır. Ayrıca, 2009-2010 Eğitim Öğretim Yılından itibaren Kimya ve Maden Mühendisliği bölümlerinde 2010-2011 Eğitim Öğretim Yılında Makine ve İnşaat Mühendisliği bölümünde de ikinci öğretim programı açılmış ve öğrenci alınmıştır. 2013 yılında da Biyomedikal Mühendisliği ve Mekatronik Mühendisliği bölümleri kurulmuştur. Biyomedikal Mühendisliği bölümüne 2016-2017 Eğitim-öğretim yılından itibaren öğrenci alınmıştır. 2019 yılında ise Yazılım Mühendisliği bölümü kurulmuş ve 2021 yılından itibaren Yazılım Mühendisliği bölümü lisans öğrencisi almaya başlamıştır.

Mühendislik Fakültesi 2020-2021 Eğitim-öğretim yılı öğrenci sayısı: 2.940

Tablo 108: Mühendislik Fakültesi 2021 Yılında Gerçekleştirilen Bilimsel ve Kültürel Faaliyetler

Etkinlik Türü	Ulusal	Uluslararası	Toplam
Sempozyum		1	1
Sergi, Gösteri, Dinleti, Gösterim	5		5
Sosyal ve Kültürel Etkinlikler	3		3
TOPLAM	8	1	9

Tablo 109: Mühendislik Fakültesi 2021 Yılında Gerçekleştirilen Bilimsel Yayınlar

Yayın Türü	Ulusal	Uluslararası	Toplam
Makale	82	89	171
Bildiri	6	85	91
Kitapta Bölüm		6	6
Bilimsel Dergilerde Hakemlik	119	228	347
Bilimsel Dergilerde Editörlük	11	12	23
Bilirkişi Raporu	13		13
TOPLAM	231	420	651

Tablo 110: Mühendislik Fakültesi 2021 Yılında Gerçekleştirilen Bilimsel Projeler

Projenin Kaynağı	Proje Sayısı
BAP	56
TÜBİTAK	11
Diğer	5
TOPLAM	72

Tablo 111: Mühendislik Fakültesi 2021 Yılında Alınan Ödüller

Ödül Türleri	Ulusal	Uluslararası	Toplam
Proje Yarışmalarından Alınan Ödül	2		2
TOPLAM	2		2

5.2.2.12. Sağlık Bilimleri Fakültesi

Genel Bilgiler

İnönü Üniversitesi Sağlık Bilimleri Fakültesi, Malatya Sağlık Yüksekokulu olarak 1996 yılında açılmıştır. 1997-1998 Eğitim-öğretim yılı itibariyle Hemşirelik, Sağlık Memurluğu ve Ebelik bölümlerine 4 yıllık lisans düzeyinde örgün eğitim vermek üzere öğrenci alımına başlamıştır. Sağlık Memurluğu programı Hemşirelik programı ile birleştirildiğinden 2007-2008 Öğretim Yılından itibaren bölüme öğrenci alınmamaktadır. Fakültemizde 2010 yılında Fizyoterapi ve Rehabilitasyon Bölümü, 2011 yılında Çocuk Gelişimi Bölümü, 2012 yılında Odyoloji Bölümü, 2015 Acil Yardım ve Afet Bölümü, 2016 yılında Beslenme ve Diyetetik Bölümü, 2021 yılında Gerontoloji Bölümü ile Dil ve Konuşma Terapisi Bölümü açılmıştır. 2017 yılında Hemşirelik Bölümü fakülte olmuş ve Sağlık Bilimleri Fakültesinden ayrılmıştır. Fakültemiz 2010 yılından itibaren İnönü Üniversitesi Yerleşkesi'nde yer alan yeni binasına

taşınmıştır. Malatya Sağlık Yüksekokulu olarak faaliyet göstermekte iken 2015 yılında Sağlık Bilimleri Fakültesine dönüştürülmüştür. Fakültemizde halen Ebelik, Fizyoterapi ve Rehabilitasyon, Çocuk Gelişimi ve Odyoloji Bölümlerinde Lisans eğitimi yürütülmektedir. Acil Yardım ve Afet Yönetimi, Gerontoloji, Dil ve Konuşma Terapisi ve Beslenme ve Diyetetik Bölümlerimiz açık olup henüz öğrenci alınmamıştır. Ayrıca Sağlık Bilimleri Enstitüsünde Ebelik, Fizyoterapi ve Rehabilitasyon ve Çocuk Gelişimi Ana Bilim Dallarında yüksek lisans ve doktora programları bulunmaktadır.

Sağlık Bilimleri Fakültesi 2020-2021 Eğitim-öğretim yılı öğrenci sayısı: 1.532

Tablo 112: Sağlık Bilimleri Fakültesi 2021 Yılında Gerçekleştirilen Bilimsel ve Kültürel Faaliyetler

Etkinlik Türü	Ulusal	Uluslararası	Toplam
Seminer	5		5
Söyleşi	1		1
Bilgilendirme Toplantısı	2		2
Özel Gün ve Etkinlikler	1		1
Sosyal ve Kültürel Etkinlikler	2		2
TOPLAM	11		11

Tablo 113: Sağlık Bilimleri Fakültesi 2021 Yılında Gerçekleştirilen Bilimsel Yayınlar

Yayın Türü	Ulusal	Uluslararası	Toplam
Makale	31	38	69
Bildiri	3	100	103
Kitapta		3	3
Kitapta Bölüm	10	15	25
Bilimsel Dergilerde Hakemlik		16	16
Bilimsel Dergilerde Editörlük	3		3
TOPLAM	47	172	219

Tablo 114: Sağlık Bilimleri Fakültesi 2021 Yılında Alınan Ödüller

Ödül Türleri	Ulusal	Toplam
Bilimsel/Mesleki Çalışmalardan Alınan Ödül	1	1
TOPLAM	1	1

Tablo 115: Sağlık Bilimleri Fakültesi 2021 Yılında Gerçekleştirilen Bilimsel Projeler

Projenin Kaynağı	Proje Sayısı
BAP	8
TOPLAM	8

5.2.2.13.Spor Bilimleri Fakültesi

Genel Bilgiler

Spor Bilimleri Fakültesi, İnönü Üniversitesinin kurumsal yapılanma süreci içerisinde ilk önce 1992 yılında Eğitim Fakültesi bünyesinde Beden Eğitimi ve Spor Bölümü olarak eğitim öğretim faaliyetlerine başladı. Millî Eğitim Bakanlığının 04.08.1998 tarih ve 21035 sayılı yazısı üzerine, 28.03.1983 tarih ve 2809 sayılı Kanun'un ek 30. maddesi uyarınca, Bakanlar Kurulunun 12.08.1998 tarih ve 11641 sayılı kararı üzerine 23.09.1998 tarih ve 23472 Sayılı Resmî Gazete'de yayımlanan 98/11641 sayılı karar ve Yükseköğretim Kurulu Başkanlığının 28.09.1998 tarih ve 2080–21891 sayılı yazısı ile Beden Eğitimi ve Spor Yüksekokulu olarak faaliyetlerine devam etti. 2009 yılında Beden Eğitimi ve Spor Yüksekokulunun açılmasıyla Beden Eğitimi ve Spor Öğretmenliği ile Antrenörlük Eğitimi Bölümlerine 160 öğrenci olarak faaliyetlerine başladı.

2011-2012 Eğitim-öğretim yılında Engellilerde Egzersiz ve Spor Eğitimi Bölümüne 40 öğrenci, 2012-2013 Eğitim-öğretim yılında da Spor Yöneticiliği Bölümüne 40 öğrenci olarak hizmetlerine devam etti. Bünyesindeki dört bölümlerle eğitim öğretim hizmetlerine devam etmekte iken 03 Temmuz 2017 tarih ve 30113 sayılı Resmi Gazete'de yayımlanan 29.05.2017 tarih ve 2017/0404 sayılı Bakanlar Kurulu Kararı ile Spor Bilimleri Fakültesine dönüştürülmüştür.

Spor Bilimleri Fakültesi 2020-2021 Eğitim-öğretim yılı öğrenci sayısı: 726

Tablo 116: Spor Bilimleri Fakültesi 2021 Yılında Gerçekleştirilen Bilimsel ve Kültürel Faaliyetler

Etkinlik Türü	Ulusal	Uluslararası	Toplam
Söyleşi	2		2
Özel Gün ve Etkinlikler	1		1
TOPLAM	3		3

Tablo 117: Spor Bilimleri Fakültesi 2021 Yılında Gerçekleştirilen Bilimsel Yayınlar

Yayın Türü	Ulusal	Uluslararası	Toplam
Makale	21	34	55
Bildiri	3	27	30
Kitap		11	11
Kitapta Bölüm		32	32
Bilimsel Dergilerde Hakemlik	27	8	35
Bilimsel Dergilerde Editörlük	2	12	14
TOPLAM	53	124	177

5.2.2.14. Tıp Fakültesi

Genel Bilgiler

Haziran 1987’de kuruluş kanunu çıkan İnönü Üniversitesi Tıp Fakültesi, 1988-1989 Akademik Yılında eğitim öğretim faaliyetlerine başlamıştır. 2012 yılında mevcut İngilizce Tıp Eğitimi Programının yanında Türkçe Eğitim Programı da açılmıştır. “Tıp Doktoru” unvanının kazanılması ile sonuçlanan tıp eğitimi, fakültemizde İngilizce Tıp Eğitimi Programı’nda bir yıl süreli İngilizce Hazırlık Dönemi dâhil toplam 7 yıl, Türkçe Eğitim Programı’nda ise 6 yıldır. Fakültemizde tıp eğitiminin her yılı bir dönemi oluşturmaktadır.

Tıp Fakültesi 2020-2021 Eğitim-öğretim yılı öğrenci sayısı:1.710

Tablo 118: Tıp Fakültesi 2021 Yılında Gerçekleştirilen Bilimsel ve Kültürel Faaliyetler

Etkinlik Türü	Ulusal	Uluslararası	Toplam
Kongre	117	50	167
Konferans	13	6	19
Seminer	45	3	48
Sempozyum	41		41
Panel	14		14
Söyleşi	4		4
Kurs	46		46
Eğitim	37		37
Bilgilendirme Toplantısı	15	3	18
Özel Gün ve Etkinlikler	8		8
TOPLAM	340	62	402

Tablo 119: Tıp Fakültesi 2021 Yılında Gerçekleştirilen Bilimsel Yayınlar

Yayın Türü	Ulusal	Uluslararası	Toplam
Makale	90	501	591
Bildiri	175	79	254
Kitap	20	5	25
Kitapta Bölüm	118	8	126
Bilimsel Dergilerde Hakemlik	163	419	582
Bilimsel Dergilerde Editörlük	13	4	17
Bilirkişi Raporu	14		14
TOPLAM	593	1.016	1.609

Tablo 120: Tıp Fakültesi 2021 Yılında Gerçekleştirilen Bilimsel Projeler

Projenin Kaynağı	Proje Sayısı
BAP	81
TÜBİTAK	23
Diğer	1
TOPLAM	105

Tablo 121: Tıp Fakültesi 2021 Yılında Alınan Ödüller

Ödül Türleri	Ulusal	Uluslararası	Toplam
Bilimsel/Mesleki Çalışmalardan Alınan Ödül	12		12
Proje Yarışmalarından Alınan Ödül	1		1
TOPLAM	13		13

5.2.3. Yüksekokullar

5.2.3.1. Devlet Konservatuvarı Müdürlüğü

Üniversitemiz bünyesinde Devlet Konservatuvarı kurulması konusundaki teklifi 03.11.2006 tarihli Yükseköğretim Genel Kurul toplantısında incelenmiş ve Yükseköğretim Kurulu Başkanlığının 08.11.2006 tarih ve 3710-027199 sayılı yazısı ile 2547 sayılı Kanun'un 2880 sayılı kanunla değişik 7/d-2 maddesi uyarınca konservatuvarın kurulması uygun görülmüştür.

Konservatuvarımızda Müzik Bölümüne bağlı 4 Ana Sanat Dalı'ndan 3 Ana Sanat Dalı'nın (Türk Halk Müziği ASD, Yaylı çalgılar ASD ve Piyano ASD) aktif olarak öğrencisi bulunmaktadır. Türk Halk Oyunları ve Müzik Toplulukları Bölümleri ise açık olup henüz öğrenci almamıştır.

Konservatuvarımız, Sosyal Bilimler Enstitüsü bünyesinde disiplinler arası eğitim vermek üzere “Türk Müziği Ana Bilim Dalı”nda Tezli Yüksek Lisans Programı 07.05.2014 yılında açılmış, 2014-2015 Eğitim Öğretim Yılında beş kişilik öğrenci ile eğitime başlamış ve şu an 35 öğrenci ile eğitim-öğretime devam etmektedir.

2021 yılında Sosyal Bilimler Enstitüsü bünyesinde mevcut olan Türk Müziği Ana Bilim Dalı’na doktora programı açılmış ve üç öğrenci ile eğitim faaliyetleri sürdürülmektedir.

Devlet Konservatuvarı 2020-2021 Eğitim-öğretim yılı öğrenci sayısı: 87

Tablo 122: Devlet Konservatuvarı 2021Yılında Gerçekleştirilen Bilimsel ve Kültürel Faaliyetler

Yayın Türü	Ulusal	Uluslararası	Toplam
Sergi, Gösteri, Dinleti ve Gösterim	4		4
TOPLAM	4		4

Tablo 123: Devlet Konservatuvarı 2021 Yılında Gerçekleştirilen Bilimsel Yayınlar

Yayın Türü	Ulusal	Uluslararası	Toplam
Makale		2	2
Kitap		1	1
Bilimsel Dergilerde Editörlük		2	2
TOPLAM		5	5

Tablo 124: Devlet Konservatuvarı 2021 Yılında Gerçekleştirilen Bilimsel Projeler

Projenin Kaynağı	Proje Sayısı
BAP	1
TOPLAM	1

5.2.3.2. Yabancı Diller Yüksekokulu

Genel Bilgiler

Yüksekokulumuz ilk önce Yabancı Diller Bölümü olarak 4 Kasım 1981 tarihinde kurulmuştur. Bölüm kuruluşundan bugüne kadar üniversitenin servis derslerini yürütmüştür. 1988-1989 Eğitim Öğretim Yılında akademik hayata başlayan Tıp Fakültesinde 1991-1992 Eğitim Öğretim Yılından itibaren İngilizce hazırlık eğitimi verilmeye başlanmıştır. 2007-2008 Eğitim Öğretim Yılında faaliyete geçen Yabancı Diller binasıyla hazırlık eğitimi aynı çatı altında toplanmış burada Tıp Fakültesi ve İngilizce Öğretmenliği için zorunlu hazırlık eğitiminin

yanında Fen Edebiyat, Mühendislik ve Eczacılık Fakülteleri için 1 yıl süreli isteğe bağlı hazırlık eğitimi verilmeye başlanmıştır. Daha sonra 26.02.2010 tarih ve 27505 sayılı Resmi Gazete’de yayımlanan 01.02.2010 tarihinde Bakanlar Kurulu kararında Yabancı Diller Yüksekokulu statüsüne geçmiştir.

Hazırlık Bölümü

İnönü Üniversitesi Yabancı Diller Yüksekokulu hazırlık eğitimi bölümü üniversitemiz bünyesindeki tüm fakülte, yüksekokul ve meslek yüksekokulu öğrencilerine bir yıllık isteğe bağlı İngilizce hazırlık eğitimi verilmektedir. Dil eğitiminin sonunda başarılı öğrencilere sertifika verilmektedir.

Hazırlık bölümü bünyesinde %100 İngilizce eğitim veren Tıp Fakültesi (İngilizce), Eğitim Fakültesi İngilizce Öğretmenliği, İktisadi ve İdari Bilimler Fakültesi Uluslararası Ticaret ve İşletmecilik Bölümü, Fen- Edebiyat Fakültesi İngiliz Dili ve Edebiyatı Bölümü ve Moleküler Biyoloji ve Genetik Bölümleri ile %30 İngilizce eğitim veren Mühendislik Fakültesi Elektrik - Elektronik Mühendisliği Bölümü, İktisadi ve İdari Bilimler Fakültesi Siyaset Bilimi ve Uluslararası İlişkiler Bölümü öğrencilerine zorunlu, üniversitemizin diğer tüm programlarından öğrencilere de isteğe bağlı olarak bir yıl süreli İngilizce hazırlık eğitimi verilmektedir.

Öğrencilerimiz sene başında girdikleri kur belirleme sınavı sonucunda İngilizce seviyelerine uygun sınıflarda haftada en az 20 en fazla 28 saat boyunca deneyimli öğretim elemanları eşliğinde İngilizce eğitimi alırlar.

Zorunlu Hazırlık Programına tabi öğrencilerimiz sene başında girdikleri yazılı ve sözlü aşamaları olan muafiyet sınavı sonucunda İngilizce seviyeleri yeterli görülürse kendi bölümlerine geçerler. Öğrencilerimiz haftada 24 saat boyunca deneyimli öğretim elemanları eşliğinde İngilizce eğitimi alırlar.

Bunlara ek olarak Yüksekokulumuzda görev yapan biri Farsça ve biri de Almanca, olmak üzere iki öğretim elemanımız talepte bulunan bölüm öğrencilerine ilgili dillerde seçmeli yabancı dil eğitimi vermektedirler.

Temel Diller Bölümü

1981 yılında Rektörlüğe bağlı olarak kurulan Yabancı Diller Bölüm Başkanlığı üniversitemiz bünyesindeki bölümlerin 1. sınıflarında okutulan İngilizce derslerini yürütmüştür. 2009 yılında Yabancı Diller Yüksekokulunun kurulmasıyla Temel Diller Birimi adıyla faaliyetlerini sürdürmeye devam etmektedir. Temel Diller Birimi bünyesinde şu anda yüz yüze Fransızca, Almanca, Farsça ile Uzaktan Eğitim Merkezi (İNÜZEM) üzerinden 5/1 İngilizce dersleri verilmektedir.

Tablo 125: Yabancı Diller Yüksekokulu Öğrenci Bilgileri

A1	A2	A3	A4	A5	B1	B2	B3	B4	B5	B6	B7	B8	C1	Top.
26	24	25	25	27	24	24	24	24	25	25	24	24	26	347

5.2.4. Meslek Yüksekokulları

5.2.4.1. Adalet Meslek Yüksekokulu

Genel Bilgiler

Adalet Meslek Yüksekokulu kampüs yerleşkesinde Hukuk Fakültesi binasında beş sınıf, 12 büro ile eğitim-öğretime devam etmektedir. Yüksekokul, Yükseköğretim Kurulu Başkanlığının 23.09.2010 tarih ve B.30.2.İNÜ.0.14.B.00.00/500-5 sayılı yazısı ile 2547 sayılı kanununun 2880 sayılı Kanun'la değişik 7/d-2 maddesi uyarınca uygun bulunarak 2010 yılında öğrenci olarak faaliyete geçmiştir.

Adalet Meslek Yüksekokulu 2020-2021 Eğitim-öğretim yılı öğrenci sayısı: 531

Tablo 126: Adalet Meslek Yüksekokulu Meslek Yüksekokulu 2021 Yılında Gerçekleştirilen Bilimsel ve Kültürel Faaliyetler

Yayın Türü	Ulusal	Uluslararası	Toplam
Kongre		1	1
Sempozyum	1		1
Bilgilendirme toplantısı	6		6
TOPLAM	7	1	8

5.2.4.2. Malatya Meslek Yüksekokulu

Genel Bilgiler

1976 yılında Milli Eğitim Bakanlığı Örgün Yüksek Eğitim Daire Başkanlığına bağlı olarak kurulan Malatya Meslek Yüksekokulu, 1976-77 eğitim-öğretim yılında Maden, Makine-Motor, Tekstil programları ile eğitim-öğretime başlamıştır. 1977-78 Öğretim Yılında, Sevk ve İdare, Muhasebe, Pazarlama programları, 1980 yılında İnşaat programı, 1981 yılında Elektrik ve İşletme programları açılarak eğitim-öğretim faaliyetlerini sürdürmüştür.

20 Temmuz 1982 tarih ve 41 sayılı Kanun hükmünde kararname ile İnönü Üniversitesine bağlanan Malatya Meslek Yüksekokulu, 1985 yılında Yükseköğretim Kurulu ile Dünya Bankasının birlikte yürüttükleri “Meslek Yüksekokulları Geliştirme Projesi” kapsamına alınmıştır.

Malatya Meslek Yüksekokulu 2010 – 2011 Eğitim ve Öğretim Yılında Millî Eğitim Bakanlığı ve Yüksek Öğretim Kurumu ortaklığıyla yürütülen İnsan Kaynaklarının Mesleki Eğitim Yoluyla Geliştirilmesi Projesi (İKMEP) kapsamında, projeye dâhil edilmiştir. Yüksekokulumuzda 2010 – 2011 Eğitim ve Öğretim Yılından itibaren İKMEP kapsamında hazırlanan ders programını ve ders içerikleri uygulanmaktadır.

2010 yılında Meslek Yüksekokullarındaki bölüm ve program isimleri değiştirilerek güncellenmiştir. Malatya Meslek Yüksekokulumuz bünyesinde bulunan Bilgisayar Teknolojileri, Elektrik ve Enerji, Elektronik ve Otomasyon, İnşaat ve Makine ve Metal Teknolojileri Bölümleri 2018 Yılında kurulan Malatya OSB Meslek Yüksekokulu’na 2019 yılından itibaren aktarılmış olup, halen okulumuzda 5 bölümde 7 programda eğitim ve öğretim faaliyetleri sürdürülmektedir.

Malatya Meslek Yüksekokulu 2020-2021 Eğitim-öğretim yılı öğrenci sayısı: 1.414

Tablo 127: Malatya Meslek Yüksekokulu 2021 Yılında Gerçekleştirilen Bilimsel ve Kültürel Faaliyetler

Yayın Türü	Ulusal	Uluslararası	Toplam
Seminer	3		3
Sempozyum	3		3
Panel	1		1
Eğitim	2		2
TOPLAM	9		9

Tablo 128: Malatya Meslek Yüksekokulu 2021 Yılında Gerçekleştirilen Bilimsel Yayınlar

Yayın Türü	Ulusal	Uluslararası	Toplam
Makale	3	3	6
Bildiri		4	4
Kitap	2		2
TOPLAM	5	7	12

Tablo 129: Malatya Meslek Yüksekokulu 2021 Yılında Gerçekleştirilen Bilimsel Projeler

Projenin Kaynağı	Proje Sayısı
BAP	2
TOPLAM	2

5.2.4.3. Malatya OSB Meslek Yüksekokulu

Genel Bilgiler

İnönü Üniversitesi Rektörlüğünün üniversitemiz bünyesinde Malatya OSB Meslek Yüksekokulu kurulması konusundaki teklifi 22/03/2018 tarihli Yükseköğretim Genel Kurul Toplantısında incelenmiş ve 2547 Sayılı Kanun'un 2880 Sayılı Kanun'la değişik 7/d-2 maddesi uyarınca teklif uygun görülerek Meslek Yüksekokulumuz kurulmuştur.

Malatya 2. OSB içerisinde yer alan ve arsası Malatya Ticaret ve Sanayi Odası tarafından üniversitemize tahsis edilen Malatya OSB Meslek Yüksekokulu, 12 bin metrekare kapalı alan olmak üzere toplamda 30 bin 800 metrekare alana sahiptir. Yüksekokulumuz atölye bloğu, derslik bloğu, idari blok ve sosyal hizmetler bloğu olmak üzere 4 bloktan oluşmaktadır.

Malatya OSB Meslek Yüksekokulu 7 bölüm 13 program ile eğitim öğretim faaliyetlerine devam etmektedir.

Malatya OSB Meslek Yüksekokulu 2020-2021 eğitim-öğretim yılı öğrenci sayısı: 1.174

Tablo 130: Malatya OSB Meslek Yüksekokulu 2021 Yılında Gerçekleştirilen Bilimsel ve Kültürel Faaliyetler

Yayın Türü	Ulusal	Uluslararası	Toplam
Makale	1	10	11
Bildiri		3	3
TOPLAM	1	13	14

5.2.4.4. Sağlık Hizmetleri Meslek Yüksekokulu

Genel Bilgiler

Yükseköğretim Yürütme Kurulunun 15.12.1989 tarih ve BÜ/07.06.002/10058-29119 sayılı yazısı ile üniversitemiz bünyesinde Sağlık Hizmetleri Meslek Yüksekokulunun açılmasının Yükseköğretim Yürütme Kurulunun 21.11.1989 tarihli toplantısında kararlaştırıldığı bildirilmiş olup, Üniversitemiz Senatosunun 21.01.1992 tarih ve 1991/1-8 sayılı kararı ile hemşirelik programına öğrenci alınarak 1991-1992 Eğitim- Öğretim yılında fiilen eğitim- öğretime başlanmıştır.

Sağlık sektöründe temel insan gücüne duyulan ihtiyaca yönelik olarak eleman yetiştirmek amacıyla kurulan yüksekokulumuz, ülke koşullarına uygun bilgili ve becerikli sağlık teknikerleri yetiştirerek toplam 6 Bölüm Başkanlığı altında 11 program olarak, Tıbbi Dokümantasyon ve Sekreterlik, Anestezi, Tıbbi Laboratuvar, Çocuk Gelişimi, İlk ve Acil Yardım, Tıbbi Görüntüleme Teknikleri, Evde Hasta Bakımı, Eczane Hizmetleri, Ağız ve Diş Sağlığı, Patoloji Laboratuvar Teknikleri ve Fizyoterapi programlarında ön lisans diploması verilmektedir.

Sağlık Hizmetleri Meslek Yüksekokulu 2020-2021 eğitim- öğretim yılı öğrenci sayısı:1.724

Tablo 131: Sağlık Hizmetleri Meslek Yüksekokulu 2021 Yılında Gerçekleştirilen Bilimsel Yayınlar

Yayın Türü	Ulusal	Uluslararası	Toplam
Makale	2	23	25
Bildiri	1	26	27
Kitapta Bölüm	3	2	5
Bilimsel Dergilerde Hakemlik	5	52	57
Bilimsel Dergilerde Editörlük	8	10	18
TOPLAM	19	113	132

Tablo 132: Sağlık Hizmetleri Meslek Yüksekokulu 2021 Yılında Gerçekleştirilen Bilimsel Projeler

Projenin Kaynağı	Proje Sayısı
BAP	17
TÜBİTAK	2
Diğer	4
TOPLAM	23

Tablo 133: Sağlık Hizmetleri Meslek Yüksekokulu 2021 Yılında Alınan Ödüller

Ödül Türleri	Ulusal	Uluslararası	Toplam
Burslar	1		1
TOPLAM	1		1

5.3. Öğrenciye Sunulan Hizmetler

5.3.1. Eğitim Hizmeti

İnönü Üniversitesi, eğitim ve öğretim programlarıyla uluslararası standartlarda hizmet etme çabasıyla kalitesini artırmayı, öğrencilerine, öğrenim zamanı ve mezuniyet sonrasında da ulusal kalkınma hedefleri doğrultusunda kaliteli bir mesleki eğitim sunmayı, ulusal ve uluslararası yükseköğretim ve araştırma kurumlarıyla etkileşimlerini artırmayı, ulusal ve uluslararası ortak eğitim öğretim programları oluşturarak yükseköğretim ve araştırma platformlarında daha da etkili bir konuma ulaşmayı, yükseköğretim sistemi içinde sıralamasını yukarı taşımayı, araştırmacılar için ise özgür ve üretken bir çalışma ortamı hazırlamayı, yenilikçi fikirlerin ortaya çıkmasını ve girişimci ekosistem endüstrisinin gelişmesine katkıda bulunmayı hedeflemektedir.

Üniversitemiz, Doğu'dan Batı'ya ülkenin aydınlık geleceğine katkı sağlama sorumluluğu ile öğretime odaklı öğrenci merkezli bir hedefle eğitim faaliyetlerini sürdürmeyi amaçlamaktadır.

5.3.2. Öğrenciye Sunulan Barınma Hizmetleri

İnönü Üniversitesi Merkez Kampüsü'nde, Malatya Kız Yurdu, Hacı Hafize Özal Kız Yurdu, Özel Mevhibe İnönü kız ve erkek öğrenci yurtları ile İlhan Akıncı Erkek Yurdu mevcuttur. Ayrıca kampüsümüze çok yakın mesafede KYK'ye bağlı kız ve erkek öğrenci yurtları da öğrencilerimizin barınma ihtiyacını karşılamaktadır. Şehir merkezinde ise erkek ve kız öğrencilerin barınma ihtiyacını karşılayan kamuya ve özel sektöre ait çok sayıda öğrenci yurdu bulunmaktadır.

5.3.3. Öğrenciye Sunulan Beslenme Hizmetleri

Öğrencilerimizin beslenme ihtiyacı, merkez kampüs ile diğer iki yerleşkemizde yer alan yemekhaneler ile karşılanmaktadır.

Tablo 134: Öğrenci Yemekhaneleri

Yemekhane	Öğrenci Yemekhaneleri	
	Kapasite (kişi)	Adet
Öğrenci Yemekhanesi (Merkez)	1.116	4
Öğrenci Yemekhanesi (Sağlık Kampüsü)	616	1
Öğrenci Yemekhanesi (Malatya MYO)	168	1
Öğrenci Yemekhanesi (OSBMYO)	136	1
Genel Toplam	2.036	7

5.3.4. Öğrenciye Sunulan Kültürel ve Sanatsal Hizmetler

İnönü Üniversitesi, öğrencilerinin bilimsel alandaki gelişimlerinin yanı sıra kültürel ve sanatsal etkinliklerle de gelişimlerini desteklemekte ve bu yöndeki kapsayıcı çalışmalara önem vermektedir. Merkez kampüs içerisinde öğrenci toplulukları başta olmak üzere Rektörlük ve diğer ilgili birimler tarafından koordine edilen birçok aktivite ve etkinlik düzenlenmektedir. Üniversitemiz idaresi, öğrencilerin farkındalıklarının artırılmasına, ilgi alanlarına göre yeteneklerini keşfetmelerine, ders dışı kaliteli zaman geçirmeyi sağlayacak sosyal ve kültürel ortamlar oluşturmalarına ve sosyal etkinliklere katılımı özendirerek gelişmelere destek sağlamaktadır.

5.3.5. Öğrenciye Sunulan Spor Hizmetleri

Öğrencilerimizin beden ve ruh sağlıklarını korumak ve geliştirmek amacıyla üniversitemiz Spor Hizmetleri Şube Müdürlüğü çalışmalarını sürdürmektedir. Kampüsümüzün hemen her noktasında rekreatif ve performans sporu yapılabilmesi için uygun saha, salon ve spor aletleri bulunmakta ve sayısı her geçen gün arttırılmaktadır. Müdürlüğümüz bu alanların mevcut durumunu muhafaza etmek ve daha iyi bir duruma getirmenin yanı sıra bu alanların aktif olarak kullanılmasına teşvik amaçlı çalışmalar yürütmektedir.

Bu kapsamda;

- Üniversitemiz öğrencilerine yönelik kampüs ligleri veya bahar şenlikleri gibi etkinlikler çerçevesinde çeşitli branşlarda sportif faaliyetler düzenlemek,
- Fakülte, yüksekokul ve birimlerden gelen talepler doğrultusunda spor yarışmaları düzenlemek,

- Üniversitemizi temsilen, öğrencilerimizden kurulu takımlarımız ile Türkiye Üniversite Sporları Federasyonu ve European University Sports Association (EUSA) faaliyetlerine katılım sağlamak,

- Üniversitemizin tüm spor tesisleri ve malzemelerinin tek elden kullanılmasını ve çalışmaların planlı bir şekilde bir merkezden yönetilmesini sağlamak,

- Üniversitemiz öğrencilerinin eğitim-öğretim ve bilimsel çalışmalarının yanı sıra, boş zamanlarını olumlu değerlendirmesi, beden ve ruh sağlığının korunması amacıyla sporu teşvik etmek ve antrenör eşliğinde gelişimlerine olanak sağlamak Spor Hizmetleri Şube Müdürlüğümüzün görevleri arasında yer almaktadır.

2021 yılında devam eden pandemi nedeniyle sportif faaliyetler yapılamamıştır. Bu süreçte spor tesislerinde eksiklikler giderilmiş yeni sezon için hazırlıklar yapılmıştır. Spor Hizmetleri Şube Müdürlüğü salonunda yer alan geri dönüşüm atölyesinde çeşitli spor aletleri yapılmış olup bu sayede atıl durumdaki malzemeler değerlendirilip yeni spor araç ve gereçlerine dönüştürülmüştür.

Haziran ayında pandeminin etkisini bir miktar azaltmasıyla beraber açık spor tesislerinde faaliyetlere kaldığı yerden başlanmıştır. Özellikle Kale Su Sporları Merkezimizde kano sporu, sportif balıkçılık ve tekne turlarına pandemi süreci öncesindeki kadar yoğun ilgi olmuştur. Açık spor tesislerimizden tenis kortlarında kurslar ve topluluk faaliyetleri yürütülmüştür.

Eylül ayına gelindiğinde yeni eğitim öğretim sezonu ile birlikte Kampüs Ligleri toplantısı yapılarak başvurular alınmıştır. Spor üst komisyonunda alınan kararlar doğrultusunda voleybol ve masa tenisi branşlarında kampüs liglerinin dördüncüsüne başlanmıştır. Masa tenisi müsabakaları sonuçlandırılmış, voleybol müsabakalarında kadınlar ve erkekler final serisi bahar aylarında yapılacak şekilde faaliyetlere ara verilmiştir.

Voleybolda kadınlarda sekiz takım erkeklerde sekiz takım olmak üzere toplamda on altı takım katılım sağlamıştır. Voleybol müsabakaları yedi hafta boyunca devam etmiş spor salonumuzda seyircilerin ilgisi yoğun olmuştur. Masa tenisi müsabakalarında ise yetmiş altı erkek on bir kadın sporcu başvurusu ile dört etap üzerinden müsabakalar oynatılmıştır.

Türkiye Üniversite Sporları Federasyonunun seçimlerinde branşlara katılım sayısına göre belirlenen delege sayısında ilk on bir üniversite arasına girerek iki delege ile seçimlere

katılım sağlanmıştır. Seçimler sonrasında başlayan faaliyetlerde 20-24 Aralık 2021 tarihleri arasında Batman Üniversitesinde yapılan 2. Lig Basketbol Grup Müsabakalarında kadın takımımız üçüncülük elde etmiştir.

5.3.6. Öğrenci Toplulukları

İnönü Üniversitesi Öğrenci Toplulukları Yönergesine göre faaliyet gösteren öğrenci toplulukları Üniversitemiz tarafından desteklenmekte ve toplulukların faaliyetleri için gerekli ortam hazırlanmaktadır.

2020-2021 Eğitim-Öğretim Yılı içerisinde Covid-19 salgınına bağlı olarak öğrencilerimiz eğitim öğretim sürecini online olarak sürdürdüğünden kampüse gelememiştir. Bu nedenle Başkanlığımıza bağlı 103 öğrenci topluluğumuzun 42'si, 2021 yılında aktivasyonunu gerçekleştirerek salgın sürecinde çevrim içi (online) etkinlik yapmıştır. Mevcut öğrenci topluluğu sayısı 85'tir.

Üniversitemiz öğrenci topluluklarına üye olma sayısı, üniversitemizin yüz yüze eğitim kararı alması neticesinde tekrar artış göstermiştir. Mevcut öğrenci topluluklarına üye sayısı 10.477'dir.

Tablo 135: Öğrenci Toplulukları Tablosu

Sıra No	Topluluk Adı	Sıra No	Topluluk Adı
1	Akademik Düşünce Eğitim ve Medeniyet Topluluğu	44	Kariyer Topluluğu
2	Astronomi Topluluğu	45	Kelam Topluluğu
3	Atatürkçü Düşünce Topluluğu	46	Kudüs Öğrenci Topluluğu
4	Bakış Açısı Topluluğu	47	Kültür ve Sanat Topluluğu
5	Bilgi ve Değerler Topluluğu	48	Maliye Topluluğu
6	Bilgi ve Erdem Topluluğu	49	Milli Gençlik Topluluğu
7	Bilgoritma Topluluğu	50	Mehteran Topluluğu
8	Bilim Gençlik Ve Fikir Topluluğu	51	Milli Kardeşlik ve İstişare Topluluğu
9	Bilimsel Araştırma Topluluğu	52	Münazara Topluluğu
10	Bisiklet Topluluğu	53	Müzik Topluluğu
11	Biyomedikal Topluluğu	54	Odyoloji Topluluğu
12	Coğrafya Topluluğu	55	Okçuluk Topluluğu
13	Çocuk Gelişimi Topluluğu	56	Ombudsmanlık Topluluğu
14	Çok Sesli Koro Topluluğu	57	Oryantrik Topluluğu
15	Dağcılık ve Kış Sporları Topluluğu	58	Önder Gençlik Topluluğu

16	Dans Topluluğu	59	Özel Eğitim Topluluğu
17	Düşlerden Gülüşlere Topluluğu	60	PDR Topluluğu
18	Düşünce Akademisi Topluluğu	61	Radyo Kontrollü Model Ve Robot Topluluğu
19	Elektrikli Araç Teknolojileri Topluluğu	62	Sağlık ve İyilik Hareketi Topluluğu
20	Erdemliler Birliği Akademi Topluluğu	63	Satranç Topluluğu
21	Fizyoterapi ve Rehabilitasyon Topluluğu	64	Siber Güvenlik Topluluğu
22	Geleneksel Çocuk Oyunları Topluluğu	65	Sinema Topluluğu
23	Genç Adım Topluluğu	66	Siyaset Bilimi ve Kamu Yönetimi Topluluğu
24	Genç Birlik Akademi Topluluğu	67	Sosyal Bilgiler Topluluğu
25	Genç Kızılay Topluluğu	68	Söz ve Kalem Gençlik Topluluğu
26	Genç Tarihçiler Topluluğu	69	Stratejik Araştırmalar Topluluğu
27	Genç Tema Topluluğu	70	Taraftar Topluluğu
28	Genç Yaklaşım Topluluğu	71	Temel Eğitim Topluluğu
29	Genç Yaşam Topluluğu	72	Tenis Topluluğu
30	Genç Yeşilay Topluluğu	73	Tıp Kültür Sanat Topluluğu
31	Gençlik ve Eğitim Topluluğu	74	Tiyatro Topluluğu
32	Genetik Topluluğu	75	Toplumsal Duyarlılık Projeleri Topluluğu
33	Geri Dönüşüm ve Sıfır Atık Topluluğu	76	Türkçe Topluluğu
34	Girişimcilik Topluluğu	77	Uluslararası Gençlik Topluluğu
35	Grafik Tasarım Topluluğu	78	Uluslararası Öğrenci Topluluğu
36	Havacılık Topluluğu	79	Uluslararası Ticaret ve İşletmecilik Topluluğu
37	Hukuk ve Adalet Topluluğu	80	ÜNİAHBAP Topluluğu
38	İdealist Öğrenci Topluluğu	81	Üniversite-Sanayi İş birliği Topluluğu
39	İletişim Topluluğu	82	Yapı Topluluğu
40	İnsan Hakları ve Sosyal İlişkiler Top.	83	Yeni Fikirler Topluluğu
41	İzcilik Topluluğu	84	Yeni Medya ve İletişim Teknolojileri Top.
42	Kadın ve Aile Çalışmaları Topluluğu	85	Yeşil Kampüs Topluluğu
43	Kadın ve Demokrasi Topluluğu		

Tablo 136: 2020-2021 Eğitim-Öğretim Yılı İçerisinde Öğrenci Toplulukları Tarafından Düzenlenen Sosyal, Sportif ve Kültürel Etkinliklerin Dağılımı

Etkinliğin Türü	Sayısı	Katılan Öğrenci Sayısı
Anma	2	227
Diğer (kermes, ziyaret, yardım kampanyaları ve tanıtım faaliyetleri)	3	600
Film Gösterimi	7	2.500
Gezi	27	1.350
Gösteri	9	1.850
Katılım	10	1.053
Konferans	9	630
Konser	2	350
Panel, Sempozyum, Söyleşi, Dinleti, Eğitim-Kurs vb.	93	8.700
Seminer	2	100
Sergi	5	520
Sosyal Sorumluluk	29	1.340
Stant Açma	11	1.230
Tırmanış	6	90
Turnuva	3	120
Yarışma	5	90
TOPLAM	223	20.750

Tablo 137: Yıllar İtibariyle Öğrenci Toplulukları Tarafından Öğrencilere Yönelik Düzenlenen Sportif ve Kültürel Etkinlik Sayısı

Yıl	2018 - 2019	2019 - 2020	2020 - 2021
Etkinlik Sayısı	471	974	223

5.3.7. Öğrenciye Sunulan Burs Hizmetleri

Üniversitemiz bünyesinde öğrenim gören ve maddi durumu yeterli olmayan öğrencilere, kısmi zamanlı çalışma imkânı, ücretsiz öğle yemeği verilmesi gibi imkânlar sunulmaktadır.

Öğrenciler 2547 sayılı Kanun'un 46. maddesi gereğince üniversitemizin fakülte, yüksekokul, daire başkanlıkları, öğrenci evleri ve diğer birimlerinde hafta sonu ve bayram tatilleri hariç hafta içi çalışmaları karşılığında maddi katkı almaktadırlar. Bu şekilde çalışan öğrencilerimizin sayısı 177'dir. Öğrencilerimize saat karşılığı maddi katkı sağlanmaktadır.

5.3.8. İş Birliği Anlaşmaları ve Öğrenci Değişim Programları

Dış İlişkiler Birimi, üniversitemizin akademik ve kültürel ilişkilerini güçlendirme, öğrencilerimizin ve çalışanlarımızın yetkinliklerini arttırmaya yönelik uluslararası anlaşmalar yapma ve yükseköğretim kurumları ile imzalanan ikili anlaşmalar çerçevesinde başlatılan

karşılıklı akademik, kültürel çalışmalar ve ortak projeler ile çeşitli faaliyetler düzenlenmesini koordine etmektedir. Bu faaliyetler eğitim ve öğretim, araştırma çalışmaları ile öğrencileri kapsayan ve karşılıklı değişim programlarını içeren, uluslararası iş birliği çalışmalarıdır. Bu anlaşmalar Üniversitemizin uluslararası akademik platformlarda tanınırlığını ortaya koymaktadır.

Akademik İş Birliği Anlaşmaları

2021 yılında 24 ülkeden, 39 kurum/kuruluş ile iş birliği protokolümüz bulunmaktadır.

Tablo 138: Akademik İş Birliği Anlaşmalarımız

Ülke	Üniversite	Kapsam
Azerbaycan	Azerbaycan Tıp Üniversitesi	Akademik İş birliği
Azerbaycan	Azerbaycan State University of Economics	Akademik İş birliği
Azerbaycan	Devlet Petrol ve Sanayi Üniversitesi	Akademik İş birliği
Azerbaycan	Nakhchivan State University	Akademik İş birliği
Bosna Hersek	University of Tuzla	Akademik İş birliği
Brezilya	Universidade Federal do Rio de Janeiro	Akademik İş birliği
Cezayir	Bejaia University	Akademik İş birliği
Cezayir	Mohamed Lamine Debaghine, Setif 2 University	Akademik İş birliği
Endonezya	Gadjah Mada University	Akademik İş birliği
Endonezya	Universitas Lampung	Akademik İş birliği
Fas	İbn Tofail University	Akademik İş birliği
Fas	Mohammed Premier University	Akademik İş birliği
Fas	Sidi Mohammed Ben Abdellah University	Akademik İş birliği
Filistin	Al-Aqsa University	Akademik İş birliği
Gana	University for Development Studies	Akademik İş birliği
Hindistan	Indian Institute of Technology Bombay	Akademik İş birliği
Irak	Salahaddin University	Akademik İş birliği
İran	Amirkabir University of Technology	Akademik İş birliği
Kazakistan	Atyrau State University	Akademik İş birliği
Kazakistan	Khoja Akhmet Yassawi International Kazakh-Turkish University	Akademik İş birliği
Kırgızistan	International Higher School of Medicine	Akademik İş birliği
KKTC	Yakın Doğu Üniversitesi	Akademik İş birliği
Kosova Cumhuriyeti	University of Prishtina	Akademik İş birliği
Lübnan	University of Tripoli	Akademik İş birliği
Meksika	Universidad Anahuac	Akademik İş birliği
Moldova	The Academy of Music, Theatre and Fine Arts of Moldova	Akademik İş birliği
Özbekistan	Bukhara State Medical Institute	Akademik İş birliği
Özbekistan	Bukhara State University	Akademik İş birliği

Özbekistan	Nukus State Pedagogical Institute	Akademik İş birliği
Pakistan	Hajvery University	Akademik İş birliği
Pakistan	National University of Science and Technology	Akademik İş birliği
Pakistan	University of the Punjab	Akademik İş birliği
Rusya	A. M. Granov Russian Research Centre for Radiology and Surgical Technologies	Akademik İş birliği
Rusya	Moscow State University of Food Technologies	Akademik İş birliği
Rusya	Naberezhnye Chelny State Pedagogical University	Akademik İş birliği
Tunus	University of Gafsa	Akademik İş birliği
Uganda	MAKERERE University	Akademik İş birliği
Ürdün	Princess Sumaya University for Technology	Akademik İş birliği
Ürdün	Yarmouk University	Akademik İş birliği

AB Programları

Avrupa Birliği Komisyonu tarafından 1999-2006 yılları arasında “Socrates”, 2007-2013 yılları arasında “Hayat Boyu Öğrenme Programı” olarak yürütülen program, 2014-2020 yılları arasında Erasmus+ Programı olarak adlandırılan hareketlilik programı 2021-2027 yılları arasında da Erasmus+ Programı adı ile devam edecektir. Erasmus+ Programı eğitim, gençlik ve spor alanlarında yeni ihtiyaçlara yönelik uluslararasılaşma hedeflerine uygun olarak farklı sektörler arasında iş birliğini teşvik eden daha etkili araçlar sunmayı amaçlamaktadır. Yükseköğretim alanına özel olarak ise yükseköğretimde kaliteyi artırmayı, yükseköğretim kurumlarının birbirleri ve iş dünyası ile iş birliğini güçlendirmeyi amaçlamaktadır. Erasmus+ faaliyetlerinin hedef kitlesi en genel anlamıyla yükseköğretime taraf olan kurum ve kuruluşlar ile bu kurumların çalışanları ile öğrencileri kapsamaktadır.

Öğrenci ve personel hareketliliğine ek olarak AB fonlarından desteklenen ortak ya da yürütücü olduğumuz projeler de yürütülmektedir.

Tablo 139: 2020-2021 Akademik Yılında Devam Eden AB Projeleri Verileri

	Proje Adı	Başlangıç Bitiş Tarihi	Referans Numarası
1.	The European social and transversal competence passport for youth with disabilities – a tool for validation of non-formal and informal acquired competences	01/05/2018 - 31/12/2020	2017-3-TR01-KA205-048146
2.	Martial Arts as tool towards Inclusion	01/09/2018 - 31/08/2020	2017-1-BG01-KA201-036353
3.	INsport- Sport for inclusion and inclusion for sport	01.01.2021 - 12.12.2022	622057-EPP-1-2020-1-LT-SPO-SSCP

Erasmus+ Programı

İnönü Üniversitesi, Avrupa Birliği Eğitim Programları Çerçevesinde Erasmus+ Programı'nın yükseköğretim alanındaki öğrenci ve personel hareketlilikleri faaliyetlerini yürütmektedir. Ülkemiz, Avrupa Birliği Eğitim ve Gençlik Programlarına "tam üye" olarak 01 Nisan 2004 tarihinde katılmıştır. İnönü Üniversitesi, Erasmus+ Programı çerçevesinde, 2020-2021 Eğitim-Öğretim Dönemi'nde 49 öğrenci, 3 personel gönderilmiştir. Üniversitemizin Erasmus programına dâhil 22 ülke ve 87 yükseköğretim kurumu ile anlaşması bulunmaktadır. Öğrenci ve personel hareketliliğine ilişkin veriler aşağıdaki tablolarda yer almaktadır.

Tablo 140: 2020-2021 Akademik Yılı Erasmus Programı Giden Öğrenci Verileri

Bölümü	Ülke	Kurum / Kuruluş	Toplam Süre (Ay)	Eğitim Kademesi
Batı Dilleri ve Edebiyatı (İngiliz Dili ve Edebiyatı)	Almanya	KIGa e. V. Bielefeld	2	Lisans
Tıp	İtalya	Universita Degli Studi Brescia	2	Doktora
Hukuk	Almanya	TLS Law-Firm	2,5	Lisans
Makine Mühendisliği	Polonya	Fundamental Group Manpower Services Sp. z o.o.	2,5	Lisans
Hukuk	Almanya	TLS Law-Firm	2,5	Lisans
Hukuk	Almanya	TLS Law-Firm	2,5	Lisans
Tıp	İngiltere	University College London (UCL)	3	Doktora
İnşaat Mühendisliği	Litvanya	Panevezio Kolegija	3	Lisans
Bilgisayar Mühendisliği	Almanya	Universitat Kassel	3	Lisans
İngilizce Öğretmenliği	Polonya	EuroMert	3	Lisans
Tıp	Almanya	Klinikum Bremen-Mitte gGmbH	3	Doktora
Tıp	İtalya	Universita Degli Studi Di Foggia	3	Lisans
Elektrik - Elektronik Mühendisliği	Almanya	Özcan Getränke GmbH	3,5	Lisans
Elektrik - Elektronik Mühendisliği	Almanya	Özcan Getränke GmbH	3,5	Lisans
Antrenörlük Eğitimi	Bulgaristan	National Sports Academy "Vassil Levski"	3,5	Lisans
Makine Mühendisliği	İngiltere	EKO Engineering LTD	3,5	Lisans
Elektrik - Elektronik Mühendisliği	Litvanya	Panevezio Kolegija	3,5	Lisans
Elektrik - Elektronik Mühendisliği	Litvanya	Panevezio Kolegija	3,5	Lisans

Bilgisayar Mühendisliği	Almanya	Universitat Kassel	4	Lisans
Makine Mühendisliği	Çek Cumhuriyeti	Technical University of Liberec	4	Yüksek Lisans
Elektrik - Elektronik Mühendisliği	İtalya	Universita degli Studi Del Sannio	4	Lisans
Antrenörlük Eğitimi	İtalya	Universita Degli Studi Di Foggia	4	Lisans
Batı Dilleri ve Edebiyatı (İngiliz Dili ve Edebiyatı)	Polonya	Adam Mickiewicz University in Poznan	4	Lisans
Batı Dilleri ve Edebiyatı (İngiliz Dili ve Edebiyatı)	Polonya	State University of Applied Sciences in Włocławek	4	Lisans
Batı Dilleri ve Edebiyatı (İngiliz Dili ve Edebiyatı)	Polonya	State University of Applied Sciences in Włocławek	4	Lisans
Siyaset Bilimi ve Uluslararası İlişkiler	Polonya	Cardinal Stefan Wyszynski University in Warsaw	4	Lisans
Hukuk	Polonya	Cardinal Stefan Wyszynski University in Warsaw	4	Lisans
Felsefe Ana Bilim Dalı	Polonya	Nicolaus Copernicus University in Torun	4	Doktora
Siyaset Bilimi ve Uluslararası İlişkiler	Polonya	Cardinal Stefan Wyszynski University in Warsaw	4	Lisans
Elektrik - Elektronik Mühendisliği	Polonya	Kielce University of Technology	4	Lisans
İnşaat Mühendisliği	İtalya	Studio Martini Ingegneria	4	Lisans
Uluslararası İlişkiler	Polonya	Gdynia Maritime University	4	Lisans
Elektrik - Elektronik Mühendisliği	Romanya	Universitatea "Constantin Brancuși" din Targu-Jiu	4,5	Lisans
Siyaset Bilimi ve Uluslararası İlişkiler	Romanya	Universitatea "Constantin Brancuși" din Targu-Jiu	4,5	Lisans
Engellilerde Egzersiz ve Spor Eğitimi	İtalya	Universita Degli Studi Di Foggia	4,5	Lisans
İnşaat Mühendisliği	Litvanya	Panevezio Kolegija	4,5	Lisans
Beden Eğitimi ve Spor Ana Bilim Dalı	Bulgaristan	National Sports Academy "Vassil Levski"	4,5	Yüksek Lisans
Elektrik - Elektronik Mühendisliği	Litvanya	Panevezio Kolegija	4,5	Lisans
Bilgisayar Mühendisliği	Polonya	Kielce University of Technology	4,5	Lisans
Bilgisayar Mühendisliği	Polonya	Kielce University of Technology	4,5	Lisans
Ekonometri	Polonya	University of Szczecin	4,5	Lisans
Elektrik - Elektronik Mühendisliği	Polonya	Kielce University of Technology	5	Lisans
Tıp	İtalya	Universita Degli Studi Di Brescia	5	Lisans
Uluslararası Ticaret ve İşletmecilik	Çek Cumhuriyeti	Tomas Bata University in Zlin	5	Lisans

Uluslararası İşletmecilik Ana Bilim Dalı	İngiltere	Study A Course	5	Yüksek Lisans
İngilizce Öğretmenliği	Letonya	University of Latvia	5	Lisans
Tıp	Romanya	Universitatea de Medicina si Farmacie din Tirgu-Mures	5	Lisans
Tıp	Romanya	Universitatea Ovidius Din Constanta	8,5	Lisans
Enerji Bilimi ve Teknolojileri Ana bilim dalı	İtalya	Universita degli Studi Del Sannio	9	Yüksek Lisans

Tablo 141: 2020-2021 Akademik Yılı Erasmus Programı Giden Personel Verileri

Bölüm/Birim	Üniversite	Ülke
Fizyoterapi ve Rehabilitasyon Bölümü	Vilniaus Kolegija / University of Applied Sciences	Litvanya
Fizyoterapi ve Rehabilitasyon Bölümü	Vilniaus Kolegija / University of Applied Sciences	Litvanya
Elektrik Elektronik Mühendisliği	Kielce University of Technology	Polonya

Mevlana Değişim Programı

Yurt içinde eğitim veren yükseköğretim kurumları ile yurt dışında eğitim veren yükseköğretim kurumları arasında öğrenci ve öğretim elemanı değişimini gerçekleştirmeyi amaçlayan bir program olup 23 Ağustos 2011 tarih ve 28034 sayılı Resmi Gazete’de yayımlanan yönetmelik ile birlikte yürürlüğe girmiştir. Programa katılmak isteyen öğrenciler en az bir en fazla iki yarıyıl eğitim almak, öğretim elemanları ise en az 14 gün en fazla 90 gün süreyle dünyadaki yükseköğretim kurumlarında ders vermek üzere programdan faydalanabilirler. Benzer şekilde dünyanın bütün bölgelerinden de öğrenci ve öğretim elemanları Türkiye’deki yükseköğretim kurumlarına program kapsamında gelerek eğitim-öğretim faaliyetlerine katılabilirler.

2020-2021 Eğitim-Öğretim Yılında, Mevlana Değişim Programı, Yükseköğretim Kurulu başkanlığı tarafından pandemi nedeni ile askıya alındığından, hareketlilik gerçekleştirilmemiştir.

Farabi Öğrenci Değişim Programı

Farabi Değişim Programı, ulusal sınırlar içinde örgün eğitim veren yükseköğretim kurumlarında okuyan ön lisans, lisans, yüksek lisans, doktora öğrencisi ve öğretim üyesi değişimi yapmaktadır. İnönü Üniversitesi Farabi Ofisi olarak üniversitelerarası protokoller

çerçevesinde Türkiye'nin her yerinden bu program kapsamında gelen öğrencilere farklı akademik ortam sağlamak ve kültürel gelişimlerine katkıda bulunmayı hedeflemekteyiz.

2020-2021 Eğitim-Öğretim Yılında, Farabi Değişim Programı, Yükseköğretim Kurulu başkanlığı tarafından pandemi nedeni ile askıya alındığından, hareketlilik gerçekleştirilmemiştir.

5.3.9. Bologna Süreci Koordinatörlüğü

Bologna Süreci, tüm Avrupa'da yükseköğretim ve akademik konularda standartlar geliştirmek ve ayrılıkları en aza indirgeyerek eğitim sistemlerini bağdaştırmak ve Avrupa'da birbiriyle tam uyumlu bir yükseköğrenim alanı yaratmak amacıyla oluşturulmuş bir programdır. Pek çok uluslararası kuruluşun iş birliği ile 47 üye ülke tarafından sürdürülen, alışılmışın dışında bir süreçtir. Süreç tamamen her ülkenin özgür iradeleri ile katıldıkları bir oluşumdur ve ülkeler Bologna Süreci'nin öngördüğü hedefleri kabul edip etmeme hakkına sahiptirler. Türkiye 2001 yılında Bologna Süreci'ne dâhil olmuştur.

Bologna sürecinin temel hedefleri:

- Kolay anlaşılır ve birbirleriyle karşılaştırılabilir yükseköğretim diploma ve/veya dereceleri oluşturmak (bu amaç doğrultusunda diploma eki uygulamasının geliştirilmesi),
- Yükseköğretimde lisans ve yüksek lisans olmak üzere iki aşamalı derece sistemine geçmek,
- Avrupa Kredi Transfer Sistemi'ni (European Credit Transfer System, ECTS) uygulamak,
- Öğrencilerin ve öğretim elemanlarının hareketliliğini sağlamak ve yaygınlaştırmak,
- Yükseköğretimde kalite güvencesi sistemleri ağını oluşturmak ve yaygınlaştırmak,
- Yükseköğretimde Avrupa boyutunu geliştirmek.

Bologna Süreci'nin oluşturmayı hedeflediği Avrupa Yükseköğretim Alanı içerisinde yer alan ülke vatandaşları, yükseköğrenim görmek ya da çalışmak amaçları ile Avrupa'da kolayca dolaşabileceklerdir.

Üniversitemizde Bologna Süreci'ne yönelik devam eden çalışmalar, 2018-2019 Eğitim Öğretim Yılı ikinci yarısında tamamlanmıştır. Bir altyapı projesi olarak yürütülmekte olan Bologna Süreci üniversitemizde planlamalar yapılarak sürdürülmektedir. 2018-2019 döneminden itibaren güncellenen tüm programlar (ön lisans, lisans ve lisansüstü programlar)

kalite süreci içerisinde uygulanmakta olup Bologna süreci yönetim ekibi bünyesinde oluşturulan çalışma gruplarıyla gerekli altyapı çalışmalarımız senato kararlarıyla da desteklenmiştir.

Üniversitemiz enstitü, fakülte ve yüksekokullarında 2019-2020 eğitim-öğretim döneminde ise tamamlanma çalışmalarına başlanılan ders bilgi paketleri, 2019-2020 eğitim öğretim dönem sonu itibari ile %100 orana erişerek güncel halde getirilmiştir.

5.3.10. Engelsiz İnönü

Üniversitemiz, bünyesinde yükseköğrenim gören engelli öğrencilerimizin ve çalışanlarımızın öğrenim ve çalışma hayatları boyunca fiziki mekânlarda, eğitim alanında, sosyal ve kültürel alanlarda karşılaşılabilecekleri bütün engellerin aşıldığı, öncü bir üniversite oluşturulmasına katkı sağlama amacıyla gerekli tedbirleri alma ve bu yönde düzenlemeler yapmayı hedeflemektedir.

İnönü Üniversitesi engelsiz bir üniversite olma yolunda fiziki altyapısını her yıl daha da güçlendirmektedir. 2021 yılı içerisinde engelli rampası ve aşağıda yer alan birimlerde asansörlerin engelli bireylerin rahat kullanımı için çalışmalar yapılmıştır.

Tablo 142: 2021 Yılı Engelli Bireyler için Yapılan İyileştirmeler Tablosu

Tanımı	Öğrenci Yaşam Merkezi	Sağlık Bilimleri Fakültesi	Eczacılık Fakültesi	Kütüphane Binası	Mediko Sosyal Binası	İlahiyat Fakültesi	Hukuk Fakültesi	Rektörlük İdari Bina
Yatay kaset tuş takımı	✓	✓	✓	✓	-	✓	✓	-
Sesli anons ekipmanı	✓	✓	-	✓	✓	✓	✓	✓
Kabin içi tutunma barı	✓	✓	✓	✓	✓	✓	✓	-
Dış çağrı butonlarının 90-110 cm mesafesine montajının yapılması	✓	✓	✓	✓	-	✓	✓	-
İç gösterge (aşağı yukarı yönlü)	✓	✓	✓	✓	✓	✓	✓	-
İç kabin kasetlerinin paslanmaz çelik sac ile kapatılması	✓	✓	✓	✓	-	✓	-	-

Kariyer Merkezi Koordinatörlüğü

Kuruluş ve Tarihçe

Cumhurbaşkanlığı İnsan Kaynakları Ofisi ile koordineli çalışacak Kariyer Merkezinin kuruluş hazırlıkları, 11 Mart 2021 tarihinde koordinatörlük görevinin verilmesiyle başladı. 20 Nisan 2021 tarihli üniversite senatosunda “İnönü Üniversitesi Kariyer Merkezi Koordinatörlüğü” yönergesi kabul edildi.

Merkezin Amaçları

Merkezin amacı, sürdürülebilir yönetim anlayışıyla üniversitenin öğrencilerine ve mezunlarına kariyer planlama ve geliştirme alanlarında danışmanlık yaparak mesleki yeterliliklerini arttırmalarını sağlayacak eğitimler vermek ve alanlarındaki yeni gelişmeleri takip ederek profesyonel iş yaşamına yönelik farkındalık oluşturup kariyer gelişimlerine katkı sağlamaktır.

Merkezin Hedefleri

Merkezin hedefleri şunlardır:

- Kariyer rehberliği ve danışmanlığı kapsamında eğitim-öğretim birimleri arasında iş birliği kurmak, bireylerin meslek seçimi sürecine destek olmak.
- Kamu ve özel sektörle iş birliğini geliştirmek, üniversite öğrencilerine staj ve uygulama alanları sağlayacak paydaş sayısını arttırmak ve konuyla ilgili süreçleri koordine etmek,
- Öğrencilerin mesleki beceri ve yeterliliklerini arttırmaya yönelik eğitim ve etkinlikler düzenlemek,
- Üniversitenin mezunları ile ilişkilerinin devamlılığını sağlayacak faaliyetler planlamak ve koordine etmek,
- İş hayatındaki yeni gelişmeleri takip etmek ve öğrencilere bu alanda rehberlik faaliyetleri yürütmek
- Öğrenci ve mezunların girişimcilik ve inovasyon alanlarında gelişimlerine katkı sağlamak,
- Merkezin kurumsallaşmasını ve sürdürülebilirliğini sağlamak.

Tablo 143: Kariyer Merkezi 2021 Yılında Gerçekleştirilen Bilimsel ve Kültürel Faaliyetler

Etkinlik Türü	Ulusal	Toplam
Konferans	1	1
Seminer	14	14
Eğitim	26	26
Bilgilendirme Toplantısı	41	41
Özel Gün ve Etkinlikler	2	2
Sosyal ve Kültürel Etkinlikler	14	14
TOPLAM	98	98

Merkez, 2021 yılında İŞKUR, Sosyal Bilimler Enstitüsü ve TSO ile protokoller imzalamıştır.

5.3.11. Uluslararasılaşma

İnönü Üniversitesi kurumsal kalite yönetim sistemi kurma çalışmalarına başladığında kurumun misyonu ve vizyonu çerçevesinde kalite politikasını belirlemiş, bu politika gereği eğitim öğretim, AR-GE ve yönetim politikalarını uluslararasılaşma hedefleri doğrultusunda oluşturmuştur.

Üniversitemiz uluslararasılaşma hedefleri doğrultusunda BAP uygulama yönergesini yenilemiş ve Uluslararası Araştırma İş Birliği Projelerini (UAP) uygulamaya koymuştur. UAP projeleri ile dünya üniversiteleri arasında ilk 500 vizyonu ile yola çıkmış olan üniversitemiz mensubu araştırmacıların dünyanın önde gelen uluslararası tanınmış sıralama kuruluşu verilerine göre ilk 200’de yer alan üniversitelerde veya araştırma merkezlerinde ilgili kuruluşlardan araştırmacılarla iş birliği içerisinde proje yürütmelerine imkân sağlamaktadır. Bu kapsamda, bulunulan yıl veya bir önceki yılda ARWU (Academic Ranking of World Universities) veya Times (Times Higher Education World University Rankings) sıralama sistemlerine göre genel dünya sıralamasında veya projenin konusuyla uyumlu araştırma alanlarına göre yapılan sıralamalarda ilk 200’de yer alan üniversitelerde yürütülecek araştırma projeleri desteklenir. Ayrıca program kapsamında üniversiteler dışındaki uluslararası önemli araştırma merkezlerinde yürütülecek projeler için de destek sağlanacak olup hangi araştırma merkezlerinin destek kapsamına dâhil edileceği BAP Komisyonu tarafından karara bağlanmaktadır. Bu kapsamda yürütülecek çalışmalar için ilgili araştırma kurumunda bulunulacak süre en az 4 hafta en fazla 6 ay ile sınırlıdır. Ancak yurt dışındaki araştırma kurumunda bulunulmasına yönelik sağlanacak mali destekler en fazla 3 ay ile sınırlıdır. Kurum

bu faaliyetleri “2020-2024 Uluslararasılaşma Strateji Belgesi’nde Uluslararası Araştırma” başlığı altında tanımlamış, Eylemler ve Performans Göstergeleri tablosu hazırlayarak izleme ve iyileştirmenin yapılacağını taahhüt altına almıştır.

Araştırmacıların, BAP Komisyonu tarafından belirlenen ve projenin konusu ile ilgili alanda dünyanın önde gelen araştırma merkezleri ile iş birliği yapmak üzere bu destek programından faydalanmaları da mümkündür. Ancak iş birliği yapılmak istenen merkezin BAP Komisyonu tarafından belirlenen merkezler listesinde yer almaması durumunda araştırmacılar öncelikle ilgili araştırma merkezinin tanıtımı, araştırma ve araştırmacı altyapısı, merkezin bilimsel başarıları ve önemi konularını içeren bir raporu da eklemek ve BAP Komisyonuna dilekçe ile başvurmak suretiyle ilgili merkezin destek programı kapsamına alınması hususunda talepte bulunmaları gereklidir. BAP Komisyonu tarafından yapılacak değerlendirme neticesinde uygun görülen merkez de listeye eklenecek ve araştırmacının başvuru yapmasına imkân sağlanmaktadır. Üniversitemiz; Çok Disiplinli Araştırma Projeleri (ÇAP), Öncelikli Alan Araştırma Projeleri (ÖNAP), Üniversite Sanayi İş birliği Projeleri (USİP) kapsamında da uluslararası destekli veya katılımlı projelere ARGE bütçesi kapsamında araştırma desteği sağlanmaktadır.

Üniversitemizin Dış İlişkiler birimindeki faaliyetler “İnönü Üniversitesi 2020-2024 Uluslararasılaşma Strateji Belgesinde Uluslararası Öğrenci” ve “Uluslararası Eğitim” başlıkları altında toplanmış ve yıllara göre izlenip gerekli iyileştirmelerin yapılması için Eylemler ve Performans Gösterge Tabloları hazırlanmıştır. Dış ilişkiler Birimi’ndeki faaliyetlere değinecek olursak bu birimde üniversitenin ulusal ve uluslararası ilişkilerinin ikili anlaşma, program ve projeler çerçevesinde başlatılmasına zemin hazırlamak, bu ilişkileri başlatmak, yürütmek ve geliştirerek üniversite öğrencilerinin ve öğretim elemanlarının eğitim araştırma faaliyetlerinde uluslararası deneyim kazanmalarını sağlamak, yurt dışındaki üniversitelerden gelen öğrenci ve bilim insanlarının üniversite ile bütünleşmelerine yardımcı olmak ve uluslararası program ve projelerden azami ölçüde yararlanarak hem üniversitenin hem de yörenin gelişmesine katkıda bulunmaktır.

Dış İlişkiler Birimi Erasmus +, Mevlâna, Farabi Ofislerimizde üniversitenin ulusal ve uluslararası camia ile etkin bir şekilde iletişimini temin etmek için dünyadaki en iyi fırsatlara ilişkin bilgi akışını sağlamak ve bunlardan nasıl yararlanılacağı konusunda uzmanlık hizmeti verilmektedir.

Birimin, üniversitenin ihtiyaçları ve potansiyeli dikkate alınarak yurt dışındaki üniversitelerle iş birliği kurması, geliştirmesi ve sürdürmesi amacı ile belirlenen görevleri:

- Öğrenci değişimi,
- Öğretim elemanı değişimi,
- Ortak program, proje, araştırma ve toplantı,
- Diğer alanlarda karşılıklı iş birliği ve protokol hazırlamak,
- Avrupa Birliği Eğitim ve Gençlik Programları Merkezi Başkanlığının koordine ettiği başta Erasmus olmak üzere tüm program ve projeleri ulusal ve uluslararası projelere hibe veren programlarını üniversite adına yürütmek,
- Ulusal veya uluslararası projeler konusunda bilgi akışı sağlamak, üniversitedeki öğretim elemanlarının proje üretmesine ve/veya bu projelerde yer almasına yardımcı olmak gerektiğinde bu projeleri bizzat Erasmus+ Ofisi aracılığı ile yürütmek,
- Uluslararası proje, program, seminer, kurs, yaz okulu ve benzeri fırsatları üniversitedeki öğrenci ve öğretim elemanlarına duyurmak amacıyla tanıtım toplantıları düzenlemek, tanıtıcı bildiriler dağıtmak, web sayfasından duyurmak, ilanlar asmak ve/veya eposta göndermek,
- Avrupa Birliği Eğitim Programları ve üniversite kaynaklarından yararlanarak yurt dışı eğitim ve araştırma programlarına katılacak öğretim elemanlarına yardımcı olmak için gerekli düzenlemeleri yapmak ve yürütülmesini sağlamak,
- Avrupa Birliği Eğitim Programları için üniversiteye azami ödeneğin ayrılmasını sağlamak, ödeme ve harcamaların planlamasını yapmak,
- Uluslararası protokol yazışmalarını üniversite adına hazırlamak ve yurt dışı ziyaretlerini planlamak,
- Uluslararası değişim programlarına katılacak öğrenci ve öğretim elemanlarından ihtiyaç duyanlara kısa dönemli yabancı dil eğitiminin verilmesi için ilgili birimlerle iş birliği yapmak ve oryantasyon programları düzenlemek,

- Yurt dışı üniversitelerden gelecek öğrenci ve öğretim elemanlarının konaklama ihtiyaçlarının karşılanması için gerekli düzenlemeleri yapmak ve oryantasyon programları düzenlemektir.

Üniversitemiz yukarıda saydığı bu faaliyetlerin sistematik bir yapıya kavuşması ve izlenmesini sağlamak için 2020-2024 Uluslararasılaşma Strateji Belgesini çıkarmıştır. Bu belge ile 2020-2024 yılları arasında uluslararası öğrenci, uluslararası eğitim, uluslararası araştırma ve uluslararası sağlık hizmetleri alanında stratejik hedeflerini belirlemiş ve bu hedeflerin yıllara göre eylemlerini ve performans göstergelerini tablo hâline getirmiştir

5.3.12. Üniversitemiz ve Uygulamalı Eğitim

Üniversitemizde uygulama ağırlıklı eğitim programları sayesinde öğrencilerin laboratuvar ve uygulama ortamında eğitimlerini sürdürmeleri, mesleki ve teknik eğitimin iş piyasasının ihtiyaçları doğrultusunda verilmesi, eğitim-istihdam ilişkisinin güçlendirilmesi, aktif işgücü piyasası politikalarının etkin olarak uygulanması, Üniversite ile özel sektör arasında iş birliği ve koordinasyonun geliştirilmesi sağlanmaktadır.

Üniversitemiz, her yıl mevcut programlara ek yeni uygulamalı programlar ile uygulamalı eğitimin artırılmasını hedeflemektedir. Bu kapsamda 2021 yılı itibari ile;

Malatya OSB Meslek Yüksekokulu - 12 program

Mühendislik Fakültesi - 3 program

Fen-Edebiyat Fakültesi - 1 program

Sağlık Bilimleri Fakültesi - 1 program

Hemşirelik Fakültesi - 1 program

Sağlık Hizmetleri Meslek Yüksekokulunun tüm programları uygulamalı eğitime geçmiştir.

5.4 Araştırma Hizmetleri

5.4.1 Bilimsel Araştırma Projeleri Koordinasyon Birimi (BAP)

Bilimsel Araştırma Projeleri Birimi, 2547 sayılı Yükseköğretim Kanunu'nun 4684 sayılı Kanun'la değişik 58'inci maddesine dayanılarak düzenlenen yönetmelik uyarınca kurulmuş olup üniversitemizde öğretim üyeleri, doktora, tıpta uzmanlık ya da sanatta yeterlik eğitimini tamamlamış araştırmacılar tarafından yönetilen bilimsel araştırma proje tekliflerinin

değerlendirilmesi, kabulü, desteklenmesi, bunlara ilişkin hizmetlerin yürütülmesi, izlenmesi, sonuçlarının değerlendirilmesi ve kamuoyuna duyurulması ile ilgili iş ve işlemleri yürütmek ve sonuçlandırmakla görevli kılınmıştır.

Birimimiz tarafından her eğitim öğretim döneminde kamu kaynaklarını ilgili mevzuat çerçevesinde etkin ve şeffaf şekilde kullanılması, araştırmacılarımızın memnuniyet seviyesinin yükseltilmesi ve projelerin kalitesinin artırılması, yeni projelerin ve yeni fonların Üniversitemize kazandırılmasına yönelik olarak çalışmalarımız devam etmektedir.

BAP Koordinasyon Birimi Yeniden Yapılandırma Süreci

YÖK tarafından ilk defa oluşturulan Üniversite-Sanayi İş birliği Daimi Komisyonu tarafından yeni bir süreç başlatılarak "***Yükseköğretim Kurumları Bilimsel Araştırma Projeleri Yönetmeliği***" yeni baştan hazırlanmıştır. İlgili Yönetmelik 26 Kasım 2016 tarihinde 29900 Sayılı Resmi Gazete'de yayımlanarak yürürlüğe girmiştir. 16 Temmuz 2020 tarih ve 31187 Sayılı Resmi Gazete'de yayımlanarak yürürlüğe giren Yükseköğretim "***Kurumları Bilimsel Araştırma Projeleri Hakkında Değişiklik Yapılmasına Dair Yönetmelik***" kapsamında BAP Koordinasyon Birimlerinin görev alanı, üniversitelerimizin bütünsel araştırma süreci yönetimi yaklaşımı ile yeniden tanımlanmış ve genişletilmiştir. Süreç doğrultusunda üniversitemiz Bilimsel Araştırma Projeleri Koordinasyon Birimi yeniden yapılandırılmıştır.

Üniversitemizde kullanılmakta olan Bilimsel Araştırmalar Süreç ve Yönetim Sistemleri aşağıda listelenmiştir:

- Akademik Veri Yönetim Sistemi (AVESIS)
- Proje Süreçleri Yönetim Sistemi (BAPSIS)

Tablo 144: Sistemlerin servisler üzerinden veri paylaşımı yaptığı sistem ve veri tabanları

	PBS	AVESİS	BAPSİS	YÖKSİS	WoS	Scopus	Pubmed	Bilimap ⁽¹⁾	Merkez Bankası	MYS
AVESİS	X		X	X	X	X	X			
BAPSİS	X	X		X				X	X	X

(X) Doğrudan veri aktarımı

(¹) Bilimsel Araştırma Projeleri Bilgi Paylaşım Platformu (<https://bilimap.org/>)

Tablo 145: AVESİS'in Entegre Olduğu Harman ve Uygulamalar

	OpenAire	OpenDO AR	BASE	Google Akademik	ULAKBİM Harman	SherpaRomeo	Creative Commons	AVESİS NET (²)
AVESİS	X		X	X	X	X	X	

(²) Geliştirme çalışmaları devam eden uluslararası Ar-Ge ağına entegre olacak altyapılar mevcuttur

Akademik Veri Yönetim Sistemi (AVESİS)

Sistem aşağıda belirtilen üç ana bileşenden oluşmaktadır:

- Akademik Bilgi Sistemi (ABS)
- Performans Yönetim Sistemi (PYS)
- Açık Arşiv Sistemi (Açık Bilimsel Doküman, Açık Bilimsel Veri)

AVESİS Modülleri:

- Kişisel Web Sayfaları Modülü
- Bilimsel Araştırma Grupları Modülü
- Bölümlerde Araştırma Modülü
- Araştırmacı Açık Arşiv Modülü
- Araştırmacı Açık Bilimsel Veri Modülü (Geliştirme çalışmaları devam ediyor)
- CV Oluşturma ve Düzenleme Modülü
- Faaliyet ve Performans Raporu Oluşturma Modülü
- Performans Ölçme Modülü
- Gelişmiş Analiz ve Raporlama Modülü
- Katalog Üretim Modülü
- Yönetici İşlemleri Modülü
- Yönetim Paneli Modülü
- Bilimsel Dergi Veri Tabanı Modülü (Geliştirme çalışmaları devam ediyor)
- Gelişmiş E- Duyuru Modülü
- Sürdürülebilirlik Modülü

AVESİS, temelde kurum araştırmacılarının tüm faaliyetlerinin kayıt altına alınması, araştırmacılara ve araştırma gruplarına web sayfaları sağlanması, Uluslararası Kurumsal Karne (Balanced Scorecard, BSC) modeline uygun olarak performans değerlendirmeleri yapılabilmesi ve sahip olduğu uluslararası standartlardaki açık arşiv altyapısı ile araştırmacıların ve çalışmaların uluslararası düzeyde görünürlüğünün artırılmasına yöneliktir.

Sistem; kişi, bölüm, birim ve kurum düzeyine performans analizleri yapılabilmesine ve yine aynı kategorilerde faaliyet ve performans raporları üretilebilmesine imkân sağlamaktadır.

Sistemde yetkilendirmelere dayalı olarak kapsamı yönetilen gelişmiş/dinamik raporlama araçları mevcut olup bu sayede araştırmacıların olası tüm faaliyetlerine yönelik kurumsal veri ihtiyacı kolaylıkla karşılanabilmektedir.

AVESİS Entegrasyonları ve Kurumsal Süreçlere Katkıları:

- Web of Science (WoS), Scopus ve Pubmed Entegrasyonları
- Proje Süreçleri Yönetim Sistemi (BAPSİS) Entegrasyonu
- Açık Arşiv ve Kurumsal Görünürlük Kapsamındaki Katkıları

Proje Süreçleri Yönetim Sistemi (BAPSİS)

BAPSİS Bilimsel Araştırma Projeleri (BAP) Koordinasyon Biriminin bilimsel, idari ve mali süreçlerinin tümüyle elektronik ortamda yürütülmesi amacıyla geliştirilmiş bir sistemdir.

Sistemin temel modülleri aşağıda listelenmiştir:

- Araştırmacı İşlemleri Modülü
- Proje Ofisi İşlemleri Modülü
- Komisyon İşlemleri Modülü
- Hakem İşlemleri Modülü
- Yönetim ve Bütçe Modülü (Nazım Hesap Takip Modülü dâhil)
- Harcama Modülü
- Satın Alma İlanları Yönetim Modülü
- Firma Çevrim içi Teklif Verme Modülü
- Araştırmacı Demirbaş (taşınır) İzleme Modülü
- Araştırmacı Performans Değerlendirme Modülü
- Proje Çıktıları İzleme Modülü
- Yükümlülük ve Müeyyide Takip Sistemi
- Otomatik Mesajlar Modülü
- Raporlama Araçları Modülü,
- Sayıştay Raporları Modülü
- Gruba Yönelik Mail Modülü
- SMS Modülü
- Katalog Oluşturma Modülü
- Firma Havuzu Modülü (kayıtlı 22.000'den fazla firma)
- Hakem Havuzu Modülü (kayıtlı 112.000'den fazla araştırmacı)
- YÖKSİS Entegrasyon Modülü
- Hakem Ücreti Ödeme ve Takip Modülü
- Sistem Yönetim Modülü
- Güncelleme Duyuruları Modülü

BAPSİS Sistem ve Veri Tabanı Entegrasyonları

BAPSİS sisteminin sahip olduğu diğer sistem ve veri tabanlarına yönelik entegrasyonlar aşağıda verilmiştir.

1. AVESİS Entegrasyonu:

- Araştırmacı öz geçmiş ve iletişim bilgileri AVESİS sisteminde web servislerle sağlanmaktadır.

- Performansa dayalı bütçe limiti uygulamaları AVESİS'ten sağlanan verilerle gerçekleştirilmektedir.

- Proje başvurusu değerlendirme aşamasında olan araştırmacıların akademik performansları AVESİS sisteminde sağlanan verilerle incelenebilmekte ve karşılaştırmalar yapılabilmektedir.

- Araştırmacıların projelerden üretildiğini beyan ettikleri yayın ve fikri mülkiyete yönelik çıktılar AVESİS sisteminden çekilerek BAPSİS sistemi üzerinden komisyon değerlendirmesine sunulabilmektedir.

- Araştırmacıların projelerden üretilen ve WoS veri tabanında taranan dergilerdeki yayınlarına yönelik olarak yayının türü (article, review vb.), basım bilgileri, derginin etki düzeyi, derginin çeyreklik grubu, yayında ismi yer alan yazarlar ve kurumları gibi bilgiler AVESİS sisteminden BAPSİS sistemine otomatik olarak aktarılmakta ve ilgili yayınların komisyon değerlendirme süreçleri kolaylaştırılmaktadır.

- BAP destekli projelere yönelik faaliyet kayıtları BAPSİS sisteminden çekilerek AVESİS sisteminde araştırmacı alanlarına otomatik olarak aktarılmaktadır.

2. YÖKSİS Entegrasyonu: BAPSİS, web servisler üzerinden desteklenen projelere ait bilgileri sistemde tanımlanan takvime uygun olarak YÖKSİS sistemine otomatik olarak aktarmaktadır.

3. BİLİMAP Entegrasyonu: BAPSİS üzerinden oluşturulan satın alma ilanları BİLİMAP portalına otomatik olarak aktarılacak suretiyle ilanların ülke genelinde görünür olması sağlanmaktadır.

4. Mali Yönetim Sistemi (MYS) Entegrasyonu: BAPSİS Hazine ve Maliye Bakanlığının MYS sistemine harcamalara yönelik onay içeriklerini web servis üzerinden iletmekte ve BAP birimi personeli için MYS sistemindeki onay belgesi taslağı otomatik olarak oluşturulmaktadır.

5. BAPSİS sistemi web servislerle öğrenci bilgilerini otomatik olarak çekmektedir.

6. PBS Entegrasyonu: BAPSİS sistemi personel bilgi sisteminden gerekli personel verilerini web servisler aracılığı ile çekmekte ve periyodik olarak güncellemektedir.

7. Merkez Bankası Entegrasyonu: BAPSİS Merkez Bankası servisleri üzerinden döviz kurlarına yönelik verileri çekmekte ve birimin dövize dayalı harcama süreçlerinde bu bilgiler kullanılmaktadır.

5.4.2 Malatya Teknokent

Girişimcilerin, paydaşlarımızın ve ortaklarımızın inovasyona dayalı ileri teknoloji alanındaki girişimlerini veya düşüncelerini yönlendirmede, geliştirmede ve yenileştirmede başvuracakları temel kaynak olmak misyonu ile hareket eden Malatya Teknoloji Geliştirme Bölgesi, toplam 381.515,49 m²'lik yüz ölçümü ile 1.262 m²'lik toplam kiralanabilir alana sahiptir.

Amaçları;

- Üniversite - sanayi iş birliği olgusuna destek olmak ve gelişmesinde köprü görevi görmek,
- Üniversite bünyesinde yer alan araştırma olanaklarının ve bilgi birikiminin katma değere dönüşmesine katkı sağlamak,
- Bölgesel, ulusal ve küresel düzeyde öncelikli sektörler başta olmak üzere Malatya'nın ve Türkiye'nin Ar-Ge potansiyelini ve kültürünü geliştirmek suretiyle teknoloji üretiminin ve birikiminin yönlendirilmesinde rol oynamak,
- Bölgesel sürdürülebilir kalkınmanın unsurlarından birisi olmak,
- Teknoloji bölgemizde üretilecek olan katma değeri yüksek ürün ve hizmetlerin dünya pazarına sunulmasına katkı sağlamak,
- Girişimciliği ve yenilikçiliği teşvik etmek ve desteklemek,
- Teknoloji transferi ve bilgilendirilme için uygun ortam sağlamak,
- Nitelikli iş gücüne istihdam yaratmak,
- Teknolojik gelişim ve ilerleme konusunda uluslararası iş birliğini güçlendirmek.

Tablo 146: Yıllara Göre Malatya Teknokent Bünyesindeki Firma Sayıları ve Faaliyet Alanları

FAALİYET ALANI	FİRMA SAYISI								
	2013	2014	2015	2016	2017	2018	2019	2020	2021
Yazılım	5	6	13	12	20	30	36	49	54
Sağlık	1	2	3	2	2	2	3	11	11
Elektrik-Elektronik	1	2	3	1	3	5	4	5	5
Enerji		1	4	-	-	-	-	-	-
Gıda-Kimya	1	-	1	1	-	-	-	-	-
Kozmetik	-	-	-	-	-	-	2	-	-
Kimya	1	1	2	1	1	3	3	6	3
Tarım ve Hayvancılık	-	-	-	-	-	-	1	1	1
Eğitim Danışmanlık	-	-	1	-	-	-	1	-	-
Diğer	-	-	-	-	-	1	4	6	10
TOPLAM	9	12	27	15	26	41	54	78	84

Tablo 147: Akademisyenler Tarafından Kurulan Firmaların Faaliyet Alanları

Faaliyet Alanı	Sayısı
Bilişim Yazılım	17
Sağlık	5
Elektrik-Elektronik	1
Kimya	-
Tarım	-
Diğer	2
TOPLAM	25

Tablo 148: Malatya Teknokent Devreden/Biten Proje Sayısı

2018		2019		2020		2021	
Devreden Proje Sayısı	Biten Proje Sayısı	Devreden Proje Sayısı	Biten Proje Sayısı	Devreden Proje Sayısı	Biten Proje Sayısı	Devreden Proje Sayısı	Biten Proje Sayısı
49	18	65	47	79	40	77	42

Malatya Teknokent bünyesinde Malatya Teknoloji Transfer Ofisi (M-TTO) ve PUSULA Ön Kulukça Merkezi (PÖKM) olmak üzere iki alt birim mevcuttur.

M-TTO Malatya Teknokent bünyesinde 10.08.2016 tarih ve 29797 Sayılı Resmi Gazetede yayınlanan Teknoloji Geliştirme Bölgeleri Uygulama Yönetmeliğine istinaden kurularak Teknokent ile aynı çatı altında hizmetlerini yürütmektedir. Ülkemizde inovasyon

ekosisteminin lideri bir Teknoloji Transfer Ofisi olmak vizyonu ile çalışmalarını yürüten M-TTO faaliyetlerini aşağıdaki 5 modül ile yürütmektedir.

Modül 1: Farkındalık, Tanıtım, Bilgilendirme ve Eğitim Hizmetleri

Bu modül ile iş dünyasının, akademisyenlerin, mezunların ve öğrencilerin Ar-Ge projeleri yürütme, üniversite ile iş birliği yaparak projeler geliştirme, teknoloji, girişimcilik ve inovasyon gibi konularda bilgi sahibi kılınması amaçlanmaktadır. Bu amaç doğrultusunda modül 5 kapsamında; girişimcilik, inovasyon, fikri sınai mülkiyet hakları, üniversite-sanayi iş birliği, destek programları gibi konularda eğitim organizasyonları ile seminerler düzenlenmesi ve çeşitli bilgilendirme etkinliklerinin yapılması faaliyetleri yürütülmektedir.

Modül 2: Destek Programlarından Yararlanmaya Yönelik Hizmetler

Modül 2 çerçevesinde M-TTO, üniversitelerin ve iş dünyasının ulusal ve uluslararası çeşitli hibe destek programlarından yararlanması için bilgilendirme, yönlendirme, projelendirme vb. faaliyetler yürütmektedir. Araştırma projeleri ile Üniversite çatısı altında üretilecek yeni bilgi ve teknolojiler sanayiye aktarılmakta ve TTO'nun asli katma değerini oluşturacağı lisanslama ve ticarileştirme faaliyetleri için en önemli girdilerden birini oluşturmaktadır.

Modül 3: Proje Geliştirme/Yönetim Hizmetleri (Üniversite-Sanayi İş birliği Faaliyetleri)

Modül 3'ün en temel amacı, üniversitede üretilen akademik bilginin sanayiye aktarılmasını sağlamaktır. Bu amaç doğrultusunda M-TTO; çeşitli iletişim araçlarının kullanılarak firmaların ihtiyaçlarının belirlenmesi, ihtiyaçların giderilmesi üzerine projelendirilmesi, belirlenen projelere destek verecek araştırmacıların/akademisyenlerin bulunması, iş birliğine yönelik kontratların oluşturulması, projelerin yürütülmesi esnasında verilecek koordinasyon hizmetleri faaliyetleri yürütmektedir.

Modül 4: Fikri Sınai Hakların Yönetimi ve Lisanslama Hizmetleri

Modül 4'ün amacı proje veya çalışmalar sonucunda tespit edilen fikrin/ürünün korunması ve ticarileşmesi üzerine çalışmalar yürütmektir. Bu amaç doğrultusunda M-TTO; fikri sınai mülkiyet hakları (FSMH) ile ilgili eğitim, seminer gibi bilgilendirme ve farkındalık etkinlikleri düzenlemekte, buluş sahiplerinin başvuru ve süreç takibini yapmakta, ilgili kişiler ile görüşerek destek programları hakkında bilgilendirme yapma ve yönlendirmekte ve koruma

altına alınmış FSMH'nin ticarileşmesine destek olmaktadır. Ayrıca M-TTO İnönü Üniversitesi'nin FSMH hizmetlerini yürütmekte ve Türk Patent Enstitüsü Bilgi ve Doküman Birimi olarak faaliyet göstermektedir.

Modül 5: Şirketleşme ve Girişimcilik Hizmetleri

İnovatif, teknolojik ve ticarileşebilir ürünlerin ekonomiye kazandırılmasına yönelik olarak akademisyenler, mezunlar ve öğrenciler tarafından yürütülecek girişimcilik faaliyetlerinin desteklenmesi bu modülün içeriğini oluşturmaktadır.

Malatya Teknokent bünyesinde yer alan diğer bir birim PUSULA Ön Kuluçka Merkezidir. M-TTO Modül 5 faaliyetlerini PÖKM ile koordineli olarak yürütmektedir. Öğrenci, mezun ve akademisyenlerin girişimcilik potansiyelini ortaya çıkartarak geliştirmek amacıyla Cazibe Merkezlerini Destekleme Programı (CMDP) kapsamında Teknokent bünyesinde 215 m²'lik alana sahip Ön-Kuluçka Merkezi kurulmuştur. Pusula Ön Kuluçka'nın öncelikli amacı, İnönü Üniversitesi akademisyenleri ve öğrencileri olmak üzere, Malatya ve bölgede girişimci olmak isteyenler için var olan proje fikirlerini şirket kurma yoluyla katma değeri yüksek ticari değere dönüşmesi için gereken altyapı ve mentörlük/danışmanlık hizmetini vermektir. Bu alan içerisinde girişimci adaylarının çalışabilecekleri asgari 24 azami 30 kişilik çalışma alanları, bir adet mutfak, mentör-mentee görüşme odaları, ödül odaları yer almaktadır. PUSULA Ön Kuluçka Merkezi içerisinde yer alan prototipleme atölyesinde girişimciler fikirlerini modelleme ve prototip üretimi işlemlerini gerçekleştirebilecektir. Bu kapsamda gerek duyulan atölye ortamı, sarf malzemeler vb. için gerekli altyapı PUSULA LAB tarafından girişimcilere sağlanmaktadır. Üç boyutlu yazıcı, tasarım ve modelleme bilgisayarları, elektronik sarfiyat malzemeleri, robotik sistemler, tasarım ve modelleme kapsamında kullanılmak amacıyla CNC tezgâhı, lehimleme istasyonu, el aletleri, diğer işleme ve modelleme cihazları gibi teçhizatların kullanılabilmesi için bir laboratuvarıdır. Tüm bu sistemleri elektrik kesintisine karşı korumak amacıyla UPS güç kaynağı da sisteme dâhil edilmiştir. Prototipleme atölyesine yeni çıkan bir teknolojinin entegrasyonunun rahatça yapılabilmesi için her bir birim modüler biçimde kurulmuştur. Prototipleme atölyelerinde teknik destek ve rehberlik için TTO uzmanları ve Teknokent personeli yardımcı olmaktadır.

Pusula Ön Kuluçka Merkezi amacını gerçekleştirmek üzere girişimcilere;

- Ofis imkânı, mobilya ve ekipman sağlanması, ihtiyaç duyulan altyapının ve ortak mekanların oluşturulması,
- Sekreteryaya ve destek hizmetlerinin sunulması, donanım ve yazılımlara erişimin sağlanması,
- Yarışma ve yatırımcı buluşmaları benzeri girişimciliği teşvik edici programların organize edilmesi,
- İlgili eğitim, seminer ve atölyelerin düzenlenmesi,
- Yönetim desteği, kritik iş ve teknik desteklerin verilmesi,
- Teknik ve idari konularda danışmanlık ve mentorluk hizmetlerinin sağlanması,
- İlgili destek programları bilgilendirme, yönlendirme ve takip etme,
- Şirketleşme, ticarileşme, uluslararasılaşma ve benzeri alanlarda desteklerin sağlanması,
- Fikri sınai mülkiyet hakları konusunda bilgilendirme, yönlendirme ve takip etme desteğinin sağlanması hizmetleri vermektedir.

Fikir aşamasında olan girişimciler için eğitim, yönlendirme, mentör mentee eşleştirmesi, izleme ve değerlendirme sağlanmaktadır. İş fikrini belli olgunluğa getirmiş ve destek arayan girişimciler için ilgili destek programları hakkında bilgilendirme, yönlendirme, proje yazımı gibi süreç boyunca girişimci adaylarına destek sağlanmaktadır. Yatırımcılarla bir araya gelmek üzere çeşitli etkinliklere potansiyeli yüksek ön-kuluçka girişimcileri yönlendirilmektedir.

Tablo 149: M-TTO ve Pusula Ön Kuluçka Merkezi 2021 Yılı Verileri

Destek verilen teknoloji tabanlı akademik girişimci/girişimci adayı sayısı	14
Destek verilen akademik olmayan girişimci/girişimci adayı sayısı	72
Birebir görüşme yapılan kişi sayısı	121
Kamu fonlarından destek alan girişimci sayısı	4
Mentörlük verilen kişi sayısı	38
Ön kuluçkaya kayıt edilen girişimci sayısı	68
Bu dönem içinde Pusula Ön Kuluçka Merkezinde kayıtlı toplam girişimci sayısı	98
Ön Kuluçka desteği alarak kurulan işletme sayısı	7

Ön kuluçkaya kayıtlı girişimci adaylarının iş fikirlerinin fikri sınai mülkiyet hakları açısından ön araştırmalarının veya patent-marka başvurusunun M-TTO üzerinden yapılması	3
Düzenlenen eğitim sayısı	15
Düzenlenen seminer ve bilgilendirme toplantısı sayısı	25
Düzenlenen eğitim ve seminerlere katılan toplam kişi sayısı	1205
Organize edilen Üniversite-sanayi iş birliği etkinlikleri	5
Bu dönem içinde desteklenmeye uygun görülen ÜSİP sayısı	8
FSMH ile ilgili M-TTO'ya yapılan toplam başvuru sayısı	38
FSMH ile ilgili M-TTO'ya yapılan akademisyen başvuru sayısı	20
Uluslararası buluş başvuru sayısı	1
M-TTO üzerinden yapılan ön araştırma sayısı	30
Türk Patent Kurumu'na yapılan toplam başvuru sayısı	18

5.4.3 Üniversite Sanayi İş Birliği (ÜSİP)

Küreselleşen dünyada ülkemizin kalkınmasına katkıda bulunmak amacı ile her kuruma bazı görevler düşmektedir. Yükseköğretim Kurumları da ülkemizin çıkarları doğrultusunda verecekleri eğitim öğretim faaliyetlerinin yanında ülkenin ekonomik, sanayi ve teknolojik kalkınmasında bazı görevler üstlenmeleri gerekmektedir.

Sanayi ile ortak çalışma hedefi kapsamında üniversitemiz BAP birimi Bilimsel Araştırmalar Koordinasyon Kurulu tarafından kabul edilen Üniversite-Sanayi İş Birliği (ÜSİP) projesi, üniversitemiz öğretim üyeleri ile sanayicilerimiz arasında yapılan, sanayicimizin sahada karşılaştığı problemlerin çözümüne yönelik projeler hayata geçirilmiştir. 2021 yılı sonuna kadar desteklenen proje sayısı 29'dur.

Üniversitemiz, konumu itibarı ile ülkemizin doğusu ile batısı arasında bir geçiş köprüsü konumundadır. Doğu Anadolu bölgesinin sanayisi en gelişmiş şehrinde yer almaktadır. Verdiği girişimcilik eğitimleri, örnek girişimcilik uygulamaları, üniversitemiz sınırları içinde yer alan

Malatya Teknokent'i ve uluslararası iş birlikleri ile birçok avantaja sahiptir. Üniversitemiz, laboratuvar imkânlarını sanayicinin hizmetine sunmuştur.

Üniversite - sanayi iş birliğini artırmak amacı ile üniversitemizde birçok düzenleme ve faaliyet yapılmıştır. Bunlar:

- Akademik yükseltme ve atanma kriterlerine sanayi iş birlikleri adı altında yeni maddeler eklenmiştir.

- OSB Meslek Yüksekokulu ve Mühendislik Fakültesinde uygulamalı eğitime geçilmiştir. Bunun için gerekli kanuni düzenlemeler yapılmıştır.

- Sürekli Eğitim Merkezi aracılığı ile ihtiyaç duyulan hizmet içi kurslar düzenlenmiştir.

- Malatya TTO ve Malatya Teknokent firmalarına Üniversite kaynaklarına kolay ulaşım imkânı sağlanmıştır.

- Pusula Girişimcilik ve Kariyer Merkezi aracılığı ile girişimcilik eğitimleri verilmiştir

- Alanında uzman kişiler veya başarılı girişimciler davet edilerek söyleşiler düzenlenmiştir.

- Bölümler bazında mezun takip sistemi oluşturulmuş ve etkili şekilde kullanılmaya başlanmıştır.

- Kamu-üniversite-sanayi faaliyetleri kapsamında organize sanayide faaliyet gösteren firmalar ziyaret edilmiş, üniversite ve kamu destekleri hakkında bilgilendirme yapılmıştır.

- AR-GE merkezleri ile akademisyenlerin ortak TÜBİTAK projesi yapması sağlanmıştır.

- Akredite laboratuvarlar oluşturularak sanayicinin kullanımına sunulmuştur.

- Malatya Teknokent'te yer alan akademisyen firma sayısının artırılması amacı ile akademisyenlere bilgilendirme ziyaretleri ve toplantılar yapılmıştır.

- İldeki ve bölgedeki kurumlar arasında iş birliklerini artırmak amacı ile bilgilendirme ziyaretleri yapılmıştır. M-TTO ile Kuantum firması arasında yapılan sözleşmeyle patent vb. başvurular için süreç daha kolay hâle getirilmiştir. Malatya'da açılmış olan AR-GE merkezlerine açılma süreçlerinde önemli bilgilendirme ve katkılar sunulmuştur.

Öte yandan Üniversitenin akademik atanma ve yükseltme kriterlerinin yeniden uluslararası standartlara göre güncellenmiş olması, öğretim elemanlarını uluslararası araştırma faaliyetlerine teşvik edici olması bakımından olumlu bir adım olarak değerlendirilebilir. Buna

ek olarak BAP kapsamında üniversite-sanayi iş birliği projelerine daha yüksek düzeyde destek verilmesiyle üniversite-sanayi iş birliğine daha fazla katkı sağlanacağı öngörülebilir.

5.4.4 Türkiye ve Dünya Üniversiteleri Arasında İnönü Üniversitesi

Webometrics'in 2021 yılı birinci altı aylık periyot için yayımladığı listeye İnönü Üniversitesi tüm dünya üniversiteleri arasında 1.955'inci sırada yer almıştır. Üniversite Asya kıtasındaki üniversiteler kategorisinde 601'inci sırada yer alırken, Ortadoğu ülkelerindeki üniversiteler arasında 125'inci, Türkiye'deki üniversiteler arasında ise 45'inci sırada yer almıştır. Öte yandan İnönü Üniversitesi; Civets ülkelerindeki üniversiteler değerlendirmesinde ise 93. sırada kendisine yer bulabilmiş, böylece bu kategoride ilk 100 içerisine girebilmiştir. İnönü üniversitemizin 2010-2011 yılı listesinde Türkiye'de 25'inci, 2011-2012 yılı listesinde ise Türkiye'de 28'inci, dünyada 1.209'uncu sırada yer aldığı görülmektedir. Bu listelerin ardından gelen üç listeye göre İnönü Üniversitesinin Türkiye'deki üniversiteler arasında en yüksek 37'nci, en düşük 44'üncü sırada; dünyadaki üniversiteler arasında ise en yüksek 1.272'nci, en düşük 1.462'nci sırada kendisine yer bulabilmiştir. İnönü Üniversitesi son beş listede ise Türkiye üniversiteleri sıralamalarında bir iyileşme eğilimi yakalamıştır. İnönü Üniversitesi bu listeler arasında 2021-2022 yılında yayımlanan sıralama listesinde 31'inci sırayı alırken 2017-2018 ile 2019-2020 sıralamalarında ise 29'uncu sırada yer almıştır. Bu düzlemde son on yıllık süreçte Türkiye'deki üniversite sayısının artışı gibi dış etkenlere rağmen İnönü Üniversitesinin sıralama açısından belli bir istikrar yakalamış olması üniversitenin önemli düzeyde potansiyele sahip olduğuna işaret etmektedir.

SCImago'nun yaptığı sıralamalara göre İnönü Üniversitesinin son 13 yılda dünya genelindeki üniversiteler arasında en yüksek 640'ıncı (2017) en düşük ise, son sıralama listesinde 25 üniversiteyle birlikte 787'nci sırada yer aldığı görülmektedir. Ayrıca üniversitenin "araştırma" ve "inovasyon" göstergelerinde dünya genelinde ilk 500'de yer aldığı, bilhassa 2017 yılı sonrası her iki göstergede de dalgalı olmasına karşın ciddi bir yükseliş trendi yakaladığı dikkat çekmektedir. Bu düzlemde hem Türkiye hem de dünyada her dört sıralama esas alındığında, 2017 yılında yukarı yönlü bir sıçramanın olduğu söylenebilir.

Buradan hareketle İnönü Üniversitesinde son yıllarda Ar-Ge ve inovasyon alanında uygulanan politikaların olumlu sonuçlar verdiğini, bu sebeple bu iki alandaki politikanın daha da geliştirilerek sürdürülmesi gerektiğini söylemek mümkündür.

Öte yandan SCImago sistemi üniversiteleri bilimsel alanlara göre de sıralamaktadır. Bu bağlamda üniversitenin bilimsel alanlara göre sıralamasına yer verilmiştir. Ancak sistem bu sıralamada sadece 2021 yılını esas almıştır. Ayrıca sıralamada üniversiteler “dünya”, “Ortadoğu”, “OECD” ve “Türkiye” kategorilerinde sıralanmıştır.

Elde edilen verilere göre üniversitenin dünya genelinde en yüksek sıralamaya sahip olduğu bilimsel alanların Mühendislik (565), Kimya (570), Matematik (589) ve Enerji (594) alanları olduğu görülmektedir. Bu nedenle İnönü Üniversitesinin bu alanlar özelinde dünya genelinde ilk 500 üniversite arasında yer alma potansiyelinin oldukça güçlü olduğu değerlendirilebilir. Buna ek olarak üniversitenin diğer alanlarda da dünya üniversiteleri düzeyinde ilk 500’e girme yönünde ciddi potansiyel taşıdığı söylenebilir.

İnönü Üniversitesinin Ortadoğu ülkeleri arasında en yüksek konumda yer aldığı bilimsel alanın Kimya (103) ile Farmakoloji, Toksikoloji ve Eczacılık (108) olduğu söylenebilir. OECD kategorisinde Kimya (103) alanında, Türkiye özelinde ise yine Kimya (24) ve Farmakoloji, Toksikoloji ve Eczacılık (26) alanlarında oldukça yüksek sırada yer aldığı görülmektedir. Bu bakımdan söz konusu disiplinlerde bilhassa Ar-Ge ve inovasyon alanlarında yapılacak yatırımlar ile geliştirilecek politikalar, ilgili sistemde üniversitenin yüksek sıralarda yer alması için önem arz etmektedir.

CWTS (2021) verilerine göre İnönü Üniversitesi her dört göstergedeki en iyi durumun “Biyomedikal ve Sağlık Bilimleri” alanında olduğu görülmektedir. Öyle ki bu alanda “bilimsel etki” ve “cinsiyet” göstergeleri bağlamında 700’ün gerisine hiçbir listede düşülmediği, yine “iş birliği” ve “açık erişim” göstergelerinde de 777’nci sıradan daha aşağı inilmediği tespit edilmiştir. Dolayısıyla İnönü Üniversitesinin bu sistem çerçevesinde dünya üniversiteleri arasında ilk 500’e girme potansiyelinin oldukça fazla olduğu öngörülebilir. Öte yandan “Sosyal ve Beşeri Bilimler” alanında -“cinsiyet” göstergesi dışında- bütün listelerde 1.000’in gerisinde kalınmıştır

5.4.5 Araştırma Uygulama Merkezleri

5.4.5.1 İnönü Üniversitesi Afrika Çalışmaları Araştırma ve Uygulama Merkezi (ÜNİAFAM)

Genel Bilgiler

Merkez, 23.01.2019 tarih 30664 sayılı Resmî Gazete ilanı ile İnönü Üniversitesi Rektörlüğüne bağlı bir birim olarak kurulmuştur. Kısa adı ÜNİAFAM şeklindedir.

Merkezin Amacı

Merkezin amacı, Afrika kıtasında bulunan ülkeler hakkında bilimsel araştırmalar yapmak, bu kıtadaki ülkelerde faaliyet gösteren kamu kurumlarına ve özel kuruluşlara danışmanlık desteği vermek ve gerekli uzmanların yetiştirilmesine katkı sağlamaktır.

Tablo 150: İnönü Üniversitesi Afrika Çalışmaları Araştırma ve Uygulama Merkezi 2021 Yılında Gerçekleştirilen Bilimsel ve Kültürel Faaliyetler

Etkinlik Türü	Ulusal	Uluslararası	Toplam
Konferans	2		2
Panel		7	7
Diğer (Araştırma Raporu)	10		10
TOPLAM	12	7	19

Merkez tarafından Afrika'ya yönelik araştırma yapmak isteyen veya Afrika ülkeleri ile ticari girişimde bulunmak isteyen yahut Afrika ülkelerini eğitim, turizm vb. nedenlerle ziyaret etmek isteyenlere rehber kitap olacak Afrika Ülke Profili kitabı çalışmaları sürmektedir. 30 Eylül 2021 kitap bölümü çağrısı, 10 Ekim 2021 ülke tercihlerinin bildirilmesi çalışmaları yapılmıştır.

5.4.5.2 İnönü Üniversitesi Arguvan Müzik Kültürü Uygulama ve Araştırma Merkezi

Genel Bilgiler

Merkez 15.03.2021 tarih ve 31424 sayılı Resmî Gazete'de yayımlanarak kurulmuştur.

Merkezin Amacı

- Arguvan müzik kültürünün oluşmasında etkili olan türkülerini ve deyişleri, özüne ve otantik yapısına uygun, bilimsel yöntemlerle derleyip koruyarak, gelecek kuşaklara kaynak olarak aktarmak,

- Arguvan türkü kültürünü oluşturan temel etken ve etmenleri arařtırmak, eserlerin kaybolmaması için bu kültürü bilimsel anlamda desteklemek, ulusal ve uluslararası alanlarda tanıtmak,

- Akademisyenlerin, lisans ve lisansüstü öğrencilerin saha eğitimi faaliyetleri, gezi programları ve araştırma faaliyetlerini organize etmek

- Arguvan yöresine ait türkü kültürünü akademik düzeyde arařtırmak ve bu konuda eserler vermek, sosyo-kültürel yapıları yerinde incelemektir.

5.4.5.3 İnönü Üniversitesi Arıcılık Geliřtirme – Uygulama ve Arařtırma Merkezi

Genel Bilgiler

Kuruluş, 22.04.2013 tarih 28626 sayılı Resmî Gazete ilanı ile kurulmuřtur.

Merkezin Amacı

Merkezin amacı, arı ırkları ve ıslahı konusunda bilimsel çalışmalar yapmak, arı parazit ve hastalıkları sorunlarına iliřkin çözümler üretmek, farklı genetik karakterdeki arı ırk ve ekotiplerini, morfolojik ve moleküler teknikler kullanarak tanımlamak ve yapay tohumlama tekniklerini de kullanarak koruma programları oluřturmaştır.

5.4.5.4 Arslantepe Arkeoloji Çalışmaları Uygulama ve Arařtırma Merkezi

Genel bilgiler

İnönü Üniversitesi Arslantepe Arkeoloji Çalışmaları Uygulama ve Arařtırma Merkezi (İNÜARSAM) 3 Şubat 2021 tarihli ve 31384 sayılı Resmi Gazete ilanı ile İnönü Üniversitesi Rektörlüğüne baėlı bir uygulama ve araştırma merkezi olarak kurulmuřtur.

Merkezin Amacı

- Malatya ilinde gerçekteřtirilecek arkeolojik yüzey arařtırmaları ve kazılar için ilgili kamu, özel kurum ve kuruluşlarla iletişim ve baėlantı kurmak; arkeolojik çalışmalarda yurt içi ve yurt dışından ilgili kurum, kuruluşlarla iř birliėi ve protokollerin yapılmasını saėlamak.

- Malatya’da ve yurt içinde devam eden veya tamamlanmış yüzey arařtırmaları ve kazı çalışmalarından elde edilen arkeolojik materyallerin fiziksel, arkeobotanik, kronolojik, jeolojik, metalürjik, maddesel ve mekanik özelliklerini belirleyerek arkeolojik arşivin oluřturulmasını saėlamak.

- Türkiye’de görev yapan yerli ve yabancı kazı başkanları ile iletişime geçmek ve arkeolojik sorunların çözümlenmesine yardımcı olmak.

• Merkezin geliştirilmesi ve arkeolojik sorunların çözülmesine dönük olarak, ilgili mevzuat çerçevesinde finansman için sponsorlarla görüşmek ve ilgili protokolleri gerçekleştirmek.

• Benzer faaliyetlerde bulunan yerli ve yabancı birimler ve kurumlar arasında iletişim kurarak bilgi alışverişini sağlamak, personel ve araştırmacı değişimi ile kültürel ve toplumsal bilgi, beceri ve teknolojilerin gelişmesine aracı olmak, disiplinler arası çalışmalar yapmak.

• Özel ve kamu kuruluşlarında seminer, konferans, kongre ve sempozyum gibi eğitsel faaliyetlerde bulunmak ve bu kurumlara teknik hizmet vermek.

• Merkez imkânlarını kullanarak ön lisans, lisans ve lisansüstü öğrencilerin bilimsel ve teknolojik çalışmalar yaparak eğitimlerine yardımcı olmak.

Tablo 151: Arslantepe Arkeoloji Çalışmaları Uygulama ve Araştırma Merkezi 2021 Yılında Gerçekleştirilen Bilimsel ve Kültürel Faaliyetler

Etkinlik Türü	Ulusal	Uluslararası	Toplam
Seminer	2		2
Sempozyum	2		2
Eğitim		1	1
Bilgilendirme Toplantısı	4	4	8
Sosyal ve Kültürel Etkinlikler	1		1
TOPLAM	9	5	14

Tablo 152: Arslantepe Arkeoloji Çalışmaları Uygulama ve Araştırma Merkezi 2021 Yılında Gerçekleştirilen Bilimsel Yayınlar

Yayın Türü	Ulusal	Uluslararası	Toplam
Makale	1	1	2
Bildiri		2	2
Bilimsel Dergilerde Hakemlik		1	1
TOPLAM	1	4	5

5.4.5.5 İnönü Üniversitesi Atatürk İlkeleri İnkılap Tarihi Araştırma ve Uygulama

Merkezi

Genel Bilgiler

Atatürk İlkeleri ve İnkılap Tarihi Araştırma ve Uygulama Merkezi, 2547 sayılı Yükseköğretim Kanunu'nun 2880 sayılı Kanun'la değiştirilmiş 3. maddesinin (i) bendi uyarınca ve 2809 sayılı Kanun'un 3. maddesine dayanılarak, İnönü Üniversitesi Rektörlüğüne bağlı bir birim olarak kurulmuştur.

Merkezin Amacı

Atatürk İlkeleri ve İnkılap Tarihi Araştırma ve Uygulama Merkezinin amacı, Atatürkçü düşünce, Atatürk ilkeleri ve inkılapları temeline dayanan milli birlik ve bütünlüğü geliştirmeye, korumaya sürdürmeye yönelik; devletine, T.C. Anayasasına ve bu Anayasanın dayandığı Atatürk milliyetçiliğine inanan hür, demokratik, laik devlet ve hukuk düzenine, milli ülkü ve değerlere bağlı vatan ve millet sevgisi ile dolu, devletine karşı görev ve sorumluluklarını bilen, Türk devletinin ülkesi ve milleti ile bölünmez bir bütün olduğuna inanan ve bundan gurur duyan nesiller yetiştirmek üzere;

- Atatürk ilkeleri ve inkılap tarihi,
- Atatürk'ün Türk ve dünya tarihi içindeki yeri ve önemi,
- Türk milletinin tarihte insanlığa ve dünya medeniyetine yaptığı hizmetler konusunda eğitim ve öğretimi destekleyici faaliyetlerde bulunmaktır.

5.4.5.6 İnönü Üniversitesi Avrasya Alevilik - Bektaşilik Araştırma ve Uygulama

Merkezi

Genel Bilgiler

10.02.2015 29263 sayılı Resmî Gazete ilanı ile kurulmuştur.

Merkezin Amacı

Merkezin amacı, Alevilik- Bektaşilik inanç ve kültürünün kültür tarihi içerisindeki yerini doğru bilgi ve belgelere dayalı olarak tespit etmek, elde edilen bilgileri merkez tarafından yayımlanacak olan akademik araştırma dergisi, elektronik posta, bülten ve benzeri vasıtalarla araştırma yapan kişilere, kurumlara ulaştırmak, ayrıca konferans, panel ve sempozyumlar aracılığıyla geniş halk kitlelerine sunmaktır.

Tablo 153: Avrasya Alevilik-Bektaşılık Uygulama ve Araştırma Merkezi 2021 Yılında Gerçekleştirilen Bilimsel ve Kültürel Faaliyetler

Etkinlik Türü	Ulusal	Uluslararası	Toplam
Söyleşi	1		1
Sergi, Gösteri, Dinleti, Gösterim	1		1
Sosyal ve Kültürel Etkinlikler	1		1
TOPLAM	3		3

Tablo 154: Avrasya Alevilik-Bektaşılık Uygulama ve Araştırma Merkezi 2021 Yılında Gerçekleştirilen Bilimsel Yayınlar

Yayın Türü	Ulusal	Uluslararası	Toplam
Kitap	1		1
Kitapta Bölüm			
Bilimsel Dergilerde Hakemlik	4		4
TOPLAM	5		5

5.4.5.7 İnönü Üniversitesi Bilimsel ve Teknolojik Araştırma Merkezi (İBTAM)

Genel Bilgiler

12.03.2005 tarih ve 25753 sayılı Resmî Gazete ilanı ile kurulmuş olan İnönü Üniversitesi Bilimsel ve Teknolojik Araştırma Merkezi (İBTAM); 3.128 m² kapalı alana sahip, bünyesinde bulundurduğu test ve analiz laboratuvarları ve bu laboratuvarlarda bulunan en son teknolojiye sahip cihazlar ve konusunda uzman personeli ile yıllık bazda 8.000 adede yakın test ve analiz hizmeti vererek bilim insanlarının çalışmalarına ışık tutmaktadır.

Merkezin Amacı

Bilimsel ve Teknolojik Araştırma Merkezi (İBTAM), gerek üniversitemiz gerekse diğer üniversitelerdeki çeşitli bilim dallarında araştırmalar yapan bilim insanlarının, lisansüstü (doktora ve yüksek lisans) öğrencilerinin bilimsel çalışmalarına yön vermek, rahat ve huzurlu ortamda çalışma yapmalarını sağlamak, ülkemizin (özellikle de üniversitemizin) bilimsel saygınlığını daha üst seviyelere çıkarmak amacıyla işlev görmektedir.

Bilimsel çalışmalara verdiği test ve analiz hizmetleri ile bölgemizde sayılı merkezlerden olan İBTAM ülkemizin her bölgesinden gelen araştırmacıların çalışmalarına yardımcı olmaktadır. Aynı zamanda, sanayi-üniversite iş birliği çerçevesinde çeşitli sanayi ve endüstriyel

kuruluşlara ve kamu kuruluşlarına da analiz hizmeti vererek şehrimizin ekonomik kalkınmasına katkıda bulunmaktadır.

İBTAM, bünyesindeki laboratuvarlarda gerek Üniversitemizden gerekse ülkemizin diğer üniversitelerinden (40 civarında üniversite) gelen özellikle fen, mühendislik ve sağlık alanlarında çalışan araştırmacıların çeşitli kuruluşlardan (BAP, BOREN, TÜBİTAK gibi) alınan projeleri kapsamındaki test ve analizlerini gerçekleştirmektedir.

Merkezimizin 2021 yılı gelir-gider hesapları ve yapılan analizlerle ilgili istatistiksel konular aşağıda maddeler halinde sunulmuştur.

1- Merkezimiz bünyesinde faaliyet gösteren laboratuvarlarımızda 2021 yılı içerisinde 7.491 adet numunenin analizi yapılmıştır.

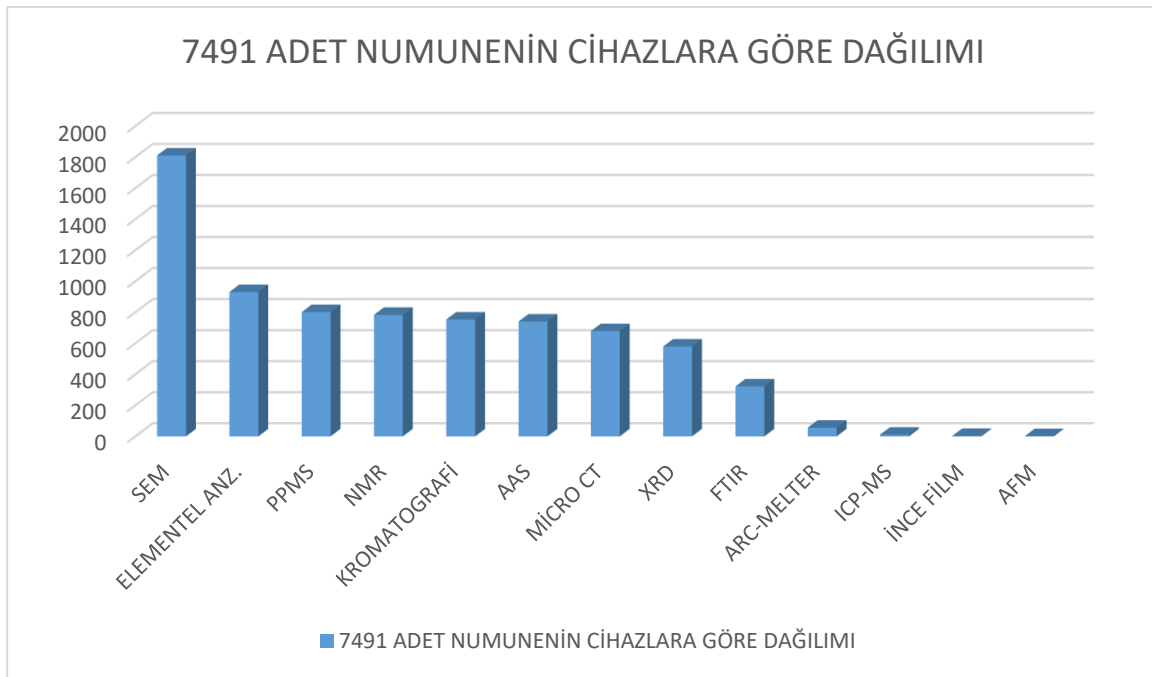

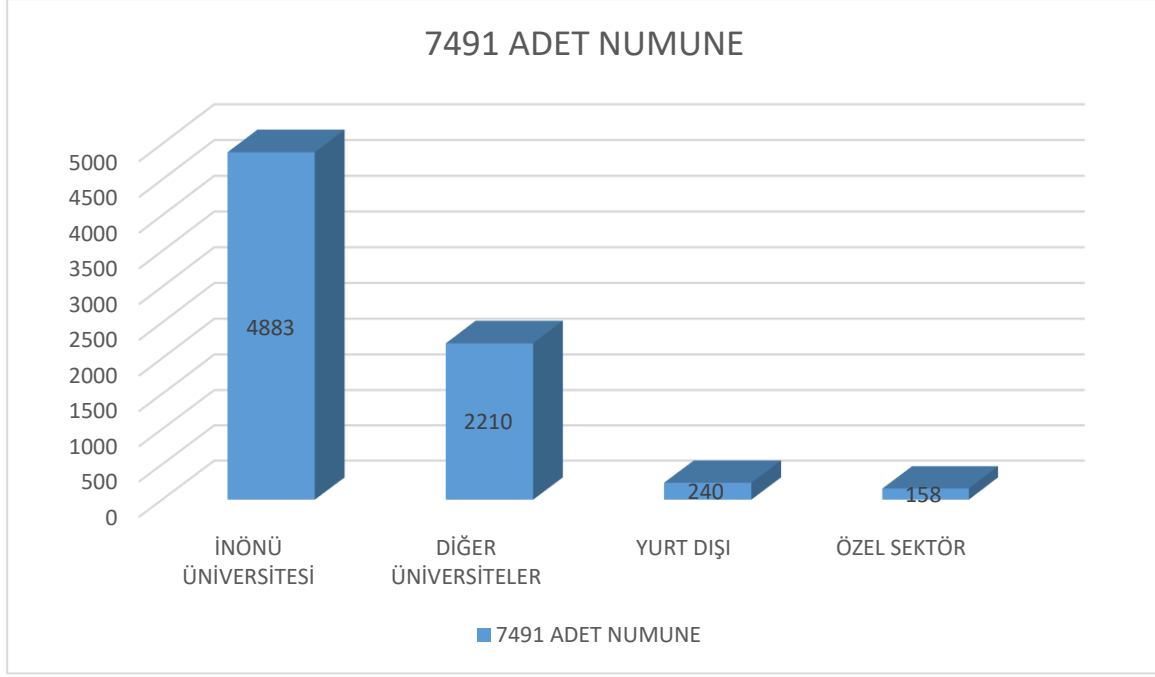

2- Merkezimizde Sıvı Azot Üretim sisteminde 2021 yılı içerisinde 27.180 litre sıvı azot dağıtımını yapılmıştır.

3- Merkezimizde Saf Su Üretim sisteminde 2021 yılı içerisinde 2.340 litre Saf Su, 300 lt Ultra Saf Su dağıtımını yapılmış olup tamamı İnönü Üniversitesi bünyesinde kullanılmıştır.

5.4.5.8 İnönü Üniversitesi Çevre Sorunları Araştırma ve Uygulama Merkezi

Genel Bilgiler

İnönü Üniversitesi Rektörlüğüne bağlı olarak 2547 sayılı Kanun'un 2880 sayılı Kanun'la değişik 7/d-2 maddesi uyarınca "Çevre Sorunları Araştırma ve Uygulama Merkezi" kurulmuştur. Merkez, üniversitenin çevre ile ilgili konularda lisans ve lisansüstü düzeyde faaliyet gösteren birimlerin temel ve uygulamalı alanlarda araştırmalar yaptıkları, yurt içi ve yurt dışı kurumlarla ve endüstri ile iş birliği yaparak üniversite içinde veya hizmetin gerektirdiği her yerde, bilime, teknolojiye dönük ve ülke kalkınmasına yönelik çevre ile ilgili etkinliklerde buldukları bir kuruluştur.

Merkezin Amacı

- 2547 sayılı Yükseköğretim Kanunu'nun 12'nci maddesi ile yükseköğretim kurumlarına verilen görevleri, çevre ile ilgili bilim dallarında yerine getirmek için gereken her türlü çalışmayı yapmak, çevre bozulmasına yol açan her türlü çevre kirliliğini ve çevre değişimini araştırmak, çözümler bulmak, doğal ve yapay çevrelere ilişkin sorunları disiplinler arası ve değişik açılardan incelemek,

- Üniversite içerisinde, çevre ile ilgili bilim dallarında temel ve uygulamalı araştırmalar düzenlemek, teşvik etmek, koordine etmek, bu amaçlarla, yurt içi ve yurt dışı benzer kuruluşlarla iş birliği yapmak, sempozyum, kongre, konferans, seminer, yaz okulları ve kurslar düzenlemek, bilimsel yayınlar yapmak, toplumda çevre bilincini geliştirme için çeşitli etkinliklerde bulunmak,

- Çevre bilimleri alanlarındaki çağdaş, bilimsel ve teknolojik gelişmelerin, Türkiye koşullarına uyarlanması yoluyla Türkiye'nin ve özellikle Doğu ve Güneydoğu Anadolu Bölgesi'nin çevre sorunları ile ilgili konularına disiplinler arası ve çok yönlü yaklaşımlarla çözümler aramak,

- Türkiye'deki çeşitli uygulayıcı kuruluşlarda bulunan çevre elemanlarının meslek içi eğitimlerine yardımcı olmak, düzenlenen kurs ve seminerlere katılanlara başarılarını gösteren belgeler vermek ve bu kuruluşlarla yakın iş birliği içinde çalışmak,

- Çevre konusunda yetişmiş olan Türk bilim adamları ve uzmanların dış ülkelerde konuyla ilgili gelişmeleri izleyebilmelerini sağlamak,

- Çevre alanlarındaki bilimsel araştırmaların sonuçlarının ülke ve insanlık yararına kullanılmak üzere teknolojiye aktarılması için çalışmalar yapmak, bu amaçla diğer kurum ve kuruluşlarla iş birliği sağlamak, çevre sorunları konusunda danışmanlık hizmetleri vermek,

- Ulusal ve uluslararası diğer araştırma merkezleri arasında bilimsel ve teknik bilgi değişimi hizmeti sunmak, çevre konularıyla ilgili kitaplık ve dokümantasyon merkezi kurmak,

- Hakem laboratuvarlar kurarak standart ölçüm ve analizler yapmak,

- Üniversite içerisinde her düzeydeki çevre eğitiminin niteliğini geliştirici çalışmalar yapmak, sürdürülen eğitim öğretimi desteklemek, bu amaçla diğer üniversite ve kuruluşlarla iş birliği ve koordinasyonu sağlamaktır.

5.4.5.9 İnönü Üniversitesi Engelli Çocuklar Araştırma Uygulama Merkezi

Genel Bilgiler

20.04.2009 tarih 27206 sayılı Resmî Gazete ilanı ile kurulmuştur.

Merkezin Amacı

- Engellilerin yaşam kalitelerini yükseltecek rehabilitasyon ve eğitim hizmeti sunmak,
- Engelli bireye sahip ailelere eğitim, rehberlik ve danışmanlık hizmetleri vermek,
- Engellilerle ilgili bilimsel araştırma ve uygulama faaliyetlerinde bulunmak.

Merkez, bu amaçlarını Üniversitenin ilgili bölüm ve ana bilim dallarının iş birliği ile gerçekleştirir.

Eğitim Faaliyetlerimiz ve Programlarımız

- Özgün Öğrenme Güçlüğü Programı
- Dil Konuşma Güçlüğü Programı
- Yaygın Gelişimsel Programı
- Zihinsel Engelliler Programı
- Bedensel Engelliler Destek Eğitim Programı

5.4.5.10 İnönü Üniversitesi Geleneksel El Sanatları Araştırma ve Uygulama Merkezi

Genel Bilgiler

İnönü Üniversitesi Geleneksel El Sanatları Uygulama ve Araştırma Merkezi, ülkemizde ve yöremizde hâlen yapılmakta olan ya da kaybolmuş veya kaybolmakta olan el sanatlarımızı araştırma, yenileştirme, geliştirme ve üretimini yaygınlaştırmak, el sanatlarımızın ülkemiz açısından sosyo-kültürel ve ekonomik önemini vurgulayarak gelecek kuşaklara bir kültür birimi olarak aktarılması, amacına yönelik olarak 25 Mart 1988 tarihli ve 19765 sayılı Kanun'la kurulmuştur.

Merkezin Amacı

- Ülkemizde hâlen yapılmakta olan ya da kaybolmuş veya kaybolmakta olan el sanatlarımızı araştırmak, yenileştirmek, geliştirmek ve üretimini yaygınlaştırmak,
- El sanatlarımızın ülkemiz açısından sosyo-kültürel ve ekonomik önemini vurgulayarak gelecek kuşaklara bir kültür birikimi olarak aktarılmasını sağlamak, yurt içinde ve yurt dışında yöresel öz ve biçimleriyle tanıtımını yapmak,

- El sanatlarımızla ilgili bilgi, belge, araç ve gereçleri toplamak, çeşitli nedenlerle yurt dışına çıkmış olan el sanatları örneklerinin ülkemizde iadesini sağlama yönünde çalışmak, bunların fotoğraf, maket ve reproduksiyonlarını sağlayıp sergilemek,
- Endüstrileşme nedeniyle körleşmeye yüz tutan el sanatları dallarını fonksiyonları korunarak günümüze teknik ve sosyal şartları içinde endüstriye uyarlamak,
- Günümüzde yaşayan ya da kaybolmaya yüz tutan el sanatları dallarının son ustalarından ve bunların deneyimlerinden yararlanmak ve üretimde bulunmak,
- Deneme sağlama, inceleme ve araştırma yapmak, uygulama yapmak ya da uygulamaya aktarılmasını sağlamaya yönelik önlemler almak,
- Elde edilen bilgi birikiminin bilgisayar yardımı ile depo edilmesini ve bu bilgilerin bilgisayar aracılığıyla paylaşımını sağlamak,
- Öğretime katkıda bulunmak,
- Gereken yerlerde araştırma ve uygulama birimleri açmak ve çalıştırmak,
- Yurt içi ve yurt dışında bulunan el sanatları örneklerimizin envanter çalışmasını yapmak,
- El sanatlarına ilişkin bir belgesel foto-film arşivi geliştirmek.

5.4.5.11 İnönü Üniversitesi Geleneksel Halk İlaçları Uygulama ve Araştırma

Merkezi

Genel Bilgiler

07.10.1989 tarih 20305 sayılı Resmî Gazete ilanı ile kurulmuştur.

Merkezin Amacı

- Dünyada ve Türkiye'de tıp tarihinde kullanılmış ve hâlen kullanılmakta olan geleneksel halk ilaçlarını araştırmak, bu ilaçları geliştirmek ve modern tıbbın hizmetine sunmak,
- Türkiye'nin bitkisel drog ve geleneksel ilaç potansiyeli ve kaynaklarını araştırmak, veri tabanı ve koleksiyonlar oluşturmak, analiz, tanımlama, ölçü ve standartları belirlemek ve değerlendirmek,
- Türkiye'de kullanılan doğal ilaçların taranmasına yönelik çalışmalarda bulunmak,
- Öğretim elemanlarının veya kamu ve özel kuruluşların bilimsel araştırmalarına destek vermek,

- Bitki ve ilaç konusunda her türlü bilimsel çalışmalar ve eğitimler yapmak, bitkilerde aktivite ve etken madde taramaları yapıp bileşik yapılarının belirlenmesi ve benzerlerinin kimyasal ve biyolojik yollarla sentezlenmesine imkân sağlamak,

- Bölgesel sorunlar için çözüm üretmek ve dünyada bitkisel alanda tedavi amacı ile kullanılan ilaçların pazarını genişleterek ülkemizde üretmek ve piyasayı yönlendirmeye yönelik araştırma ve eğitim çalışmaları yapmak,

- Kullanılan materyallerde kalite ve standardizasyon denetimleri yapabilecek alt yapıyı oluşturmak, bu alanda kurumsal ve bireysel talepleri karşılamak amacı ile bölgesel ölçekte etüt, planlama ve danışmanlık hizmetleri vermektir.

5.4.5.12 İnönü Üniversitesi Gök Bilimleri Araştırma ve Uygulama Merkezi

Genel Bilgiler

28/07/1989 tarih ve 20235 sayılı Resmî Gazete ilanı ile kurulmuştur.

Merkezin Amacı

- Araştırma, inceleme, geliştirme ve uygulama yapmak, gözlem verileri toplamak,
- Yurt içi ve yurt dışındaki gözlemevleri, eğitim ve araştırma kuruluşları ile bilimsel iş birliği yapmak,

- Merkez çalışmalarında etkinliği artırmak için hizmet içi eğitim yapmak,
- Kurslar, seminerler, konferanslar, kongreler ve benzeri toplantılar düzenlemek veya bunlara katılmaktır.

2021 yılında pandemi koşulları nedeniyle gözlemevine ziyaretçi alınmamış olup, bilimsel çalışmalara devam edilmiş, bilgi ya da olay açıklamaları kitle iletişim araçları ile yapılmıştır.

5.4.5.13 İnönü Üniversitesi Güney Asya Çalışmaları Uygulama ve Araştırma

Merkezi

Genel Bilgiler

Güney Asya Çalışmaları Uygulama ve Araştırma Merkezi 12 Temmuz 2018 tarih 30476 sayılı Resmî Gazete’de yayımlanan yönetmelik ile resmiyet kazanmış bulunmaktadır.

Merkezin Amacı

Güney Asya ülkelerinden Afganistan, Pakistan, Hindistan, Bangladeş ile mücavir ülkelerin tarihi, sanatı, kültürü, yönetim ve sosyo-iktisadî yapısıyla ilgili araştırmalar yapmak,

bölgede faaliyet gösteren kamu kurumları ile ve diğer kuruluşlara danışmanlık hizmeti vermek ve bu bağlamda gerekli uzmanların yetiştirilmelerine katkı sağlamaktır.

Tablo 155: İnönü Üniversitesi Güney Asya Çalışmaları Uygulama ve Araştırma Merkezi 2021 Yılında Gerçekleştirilen Bilimsel ve Kültürel Faaliyetler

Etkinlik Türü	Ulusal	Uluslararası	Toplam
Kongre		1	1
Seminer	18		18
Diğer	8		8
TOPLAM	26	1	27

Araştırma merkezimiz, K107 Erasmus projesi kapsamında Kazakistan ile iş birliği yapmış, Kazakistan L.N. Gumilyov Eurasian National University’de bir doktora öğrencisi bu kapsamda üniversitemize 6 aylık eğitim-öğretim faaliyetleri için gelmiştir.

5.4.5.14 İnönü Üniversitesi İlaç Uygulama ve Araştırma Merkezi

Genel Bilgiler

"İnönü Üniversitesi İlaç Uygulama ve Araştırma Merkezi" açılmasına yönelik İnönü Üniversitesi Senato teklifi, Yükseköğretim Yürütme Kurulu tarafından kabul edildikten sonra 08.04.2021 Tarihli ve 31417 sayılı Resmi Gazete’de kuruluşa ait yönetmelik yayımlanmıştır.

Merkezin Amacı

- Daha az ham madde ve enerjinin kullanıldığı ve tehlikeli kimyasalların kullanımını azaltan veya ortadan kaldıran çevre dostu işlemler ile tedavide kullanılacak yeni ilaç moleküllerinin tasarımı ve bu ilaç etken maddelerinin sentezini gerçekleştirmek,
- İlaç alanında Türkiye’nin araştırma potansiyelinin gelişmesine katkıda bulunmak, geliştirilen yeni ilaç etken sistemlerin uygulanabilirliğini araştırmak, sentezlenecek yeni ilaç etken ürünlerle rekabet gücünü artırmak, bunun neticesinde dışa bağımlılığı azaltarak toplumun refah seviyesini yükseltmek, ilaç ve etrafındaki teknolojileri satın alan bir ülke konumundan ilaç geliştiren ve üreterek pazarlayan bir konuma gelmesini sağlamak,
- İlaç ile ilgili temel ve uygulamalı bilimler alanında üniversite bünyesindeki araştırma ve geliştirme faaliyetlerini koordine etmek ve bu faaliyetlerden üretime dönük sonuçlar elde etmek,

- Beşeri, zirai ve çevre sağlığı ilaç sanayisinin gereksinim duyduğu temel araştırmaları yapmak ve konuya ilişkin ulusal mevzuat çerçevesinde gerek görülen hizmetleri gerçekleştirmek,
- Yeni tanı ve tedavi uygulamaları geliştirmek üzere ileri araştırmalar yapmak ve klinikte kullanılabilir yeni yaklaşımlar geliştirmek, var olan uygulamaları ise daha ileriye taşımak ve bu amaca ulaşmak için canlı vücudu içinde (in vivo) ve canlı vücudu dışında (in vitro) araştırmalar yapmak,
- Bilimsel ve maddi kaynak sağlanabilmesi için, ilgili bilim dallarında temel ve uygulamalı araştırmalar düzenlemek, teşvik etmek, koordine etmek, bu amaçlarla yurt içi ve yurt dışı benzer kuruluşlarla iş birliği yapmak,
- Merkezin çalışma alanlarında ileri düzeyde uzmanlık kursları, sertifika programları düzenlenmesi, ulusal ve uluslararası düzeyde seminer, konferans, kongre, sempozyum gibi bilimsel toplantılar düzenlenmesi ve bu gibi faaliyetlere katılması, bu amaçlarla yurt dışı bilimsel kuruluşlarla ortak programlar düzenlenmek,
- Merkezin çalışmaları sonunda elde edilecek patentlenebilir ürünler için patent kurumlarına başvurulup patent almak,
- Araştırmacıların multidisipliner çalışma yapmalarını teşvik etmek olarak tespit edilmiştir

Tablo 156: İlaç Uygulama ve Araştırma Merkezi 2021 Yılında Gerçekleştirilen Bilimsel Yayınlar

Yayın Türü	Ulusal	Uluslararası	Toplam
Makale		3	3
TOPLAM		3	3

Tablo 157: İlaç Uygulama ve Araştırma Merkezi 2021 Yılında Gerçekleştirilen Bilimsel Projeler

Projenin Kaynağı	Proje Sayısı
BAP	1
TÜBİTAK	1
TOPLAM	2

5.4.5.15 İnönü Üniversitesi İstatistik ve Ekonometri Uygulama ve Araştırma Merkezi (İSEKAM)

Genel Bilgiler

12.10.2012 tarih 28439 sayılı Resmî Gazete ilanı ile kurulmuştur.

Merkezin Amacı

Merkezin amacı; akademisyen, araştırmacı ve öğrencilere istatistik ve ekonometri alanlarında danışmanlık yapmak, yerli ve yabancı benzer kurum ve kuruluşlarla iş birliği yapmak, istatistik ve ekonometri ile ilgili süreli ve süresiz yayınların sayısını arttırmaktır.

Tablo 158: İstatistik ve Ekonometri Uygulama ve Araştırma Merkezi (İSEKAM) 2021 Yılında Gerçekleştirilen Bilimsel ve Kültürel Faaliyetler

Etkinlik Türü	Ulusal	Uluslararası	Toplam
Konferans	1		1
Kurs	12		12
Toplantı	1		1
Diğer (Danışmanlık Hizmeti)	1		1
TOPLAM	15		15

5.4.5.16 Kadın, Aile ve Toplum Çalışmaları Araştırma ve Uygulama Merkezi (İNÜKATUM)

Genel bilgiler

İnönü Üniversitesi Kadın Sorunları Araştırma ve Uygulama Merkezi (İNÜKSAM), 3.12.2010 tarih ve 27774 sayılı Resmî Gazete ile kurulmuş olup daha sonra merkezin ismi 22.03.2021 tarih ve 31431 sayılı Resmî Gazete kararı ile Kadın, Aile ve Toplum Çalışmaları Uygulama ve Araştırma Merkezi (İNÜKATUM) olarak değiştirilmiştir. İnönü Üniversitesi bünyesindeki çeşitli disiplinleri kapsayan, kadın ve aileye yönelik çalışmalarda ve faaliyetlerde yer alan bir merkezdir.

Merkezin Amacı

Üniversitenin ilgili bölüm ve anabilim dallarının iş birliği ile yurt içinde ve yurt dışında, toplumsal cinsiyet duyarlılığını ve eşitliğini gerçekleştirme hedefi doğrultusunda kadının sosyo-ekonomik statüsü ve sorunları ile ilgili her alanda bilimsel araştırma ve incelemeler

yapmak, bunların uygulanmasını sağlamak ve kadın çalışmaları ile toplumsal cinsiyet alanını ilgilendiren her konuda duyarlılığı, bilgi ve yeterliliği artırmaya yönelik eğitim faaliyetleri ve çalışmalarda bulunmaktadır.

Tablo 159: Kadın, Aile ve Toplum Çalışmaları Araştırma ve Uygulama Merkezi (İNÜKSAM) 2021 Yılında Gerçekleştirilen Bilimsel ve Kültürel Faaliyetler

Etkinlik Türü	Ulusal	Uluslararası	Toplam
Konferans	1		1
Panel	3		3
Söyleşi	1		1
Bilgilendirme Toplantısı	7		7
Sergi, Gösteri, Dinleti, Gösterim	1		1
Özel Gün ve Etkinlikler	2		2
Sosyal ve Kültürel Etkinlikler	2		2
TOPLAM	17		17

5.4.5.17 İnönü Üniversitesi Kataliz Araştırma ve Uygulama Merkezi (İNÜ-KATAUM)

Genel Bilgiler

Ülkemizde ilk olma özelliğine sahip "İnönü Üniversitesi Kataliz Araştırma ve Uygulama Merkezi (İNÜ-KATAUM)" açılmasına yönelik İnönü Üniversitesi Senato teklifi, Yükseköğretim Yürütme Kurulu tarafından 24.12.2013 tarihinde kabul edildi. 06.01.2014 tarihli ve 28874 sayılı Resmî Gazete’de ise kuruluşa ait yönetmelik yayımlandı. Kataliz Araştırma ve Uygulama Merkezi üniversitemizin Fen Edebiyat Fakültesi Kimya Bölümü Anorganik ve Organik Kimya Laboratuvarlarında çalışmalarına devam etmektedir.

Merkezin Amacı

- Kataliz konusunda ülkenin kalkınmasına ve gelişmesine yardımcı olabilecek nitelikteki bilimsel ve teknolojik araştırmaları yapmak, gerekli imkânları hazırlamak ve uygulamaları gerçekleştirmek,
- Yurt dışından ithal edilen katalizörlerin üretilmesine ve geliştirilmesine katkı sağlamak,

- Üniversitenin bilimsel araştırma ve çalışmalarına katkıda bulunmak,
- Kendi ihtisas gücü ve maddi kaynaklarını rasyonel, verimli ve ekonomik şekilde kullanarak, yüksek lisans ve doktora çalışmaları yapılmasını sağlayarak ülkenin ihtiyacı olan katalitik proseslerde çalıştırabileceği tecrübeli insan gücü yetiştirmek,
- Globalleşen ekonomi çerçevesinde, verimlilik ilkesine dayalı, aktivitesi ve seçiciliği yüksek, moleküler düzeyde yapısal kontrole elverişli katalizörlerin geliştirilmesini sağlamak,
- Ülkemizin bilimsel ve ekonomik yönlerden ilerlemesini ve gelişmesini sağlamak amacıyla kataliz konusunda diğer kuruluşlarla iş birliği yaparak, kamu kuruluşlarına önerilerde bulunmak suretiyle öğretim ve araştırma konusu yaparak Türkiye'nin önümüzdeki süreçte katalizör ve etrafındaki teknolojilerini satın alan bir ülke konumundan katalizör geliştiren ve üreten, katalizör merkezli süreçleri tasarlayıp bunları pazarlayan bir konuma gelmesini sağlamak,
- Ülkemizi uluslararası bilim platformunda daha etkin bir şekilde tanıtmak, bilimsel anlamda uluslararası düzeyde rekabet gücümüzü arttırmak,
- Ülkemizin kataliz konusunda gereksinim duyduğu yüksek nitelikli elemanların yetişmesine ve bilgilerinin gelişmesine katkıda bulunmak, kataliz konusunda çalışma ve programlar yapmak, uygulamak ve yapılanlara katılmak, bununla ilgili yurt içi ve yurt dışındaki kurumlarla iş birliği yapmak,
- Gelişmekte olan ülkelerin kataliz konusunda ihtiyaç duyduğu nitelikli bilim insanlarının yetişmesine katkıda bulunmaktır.

Tablo 160: Kataliz Araştırma ve Uygulama Merkezi 2021 Yılında Gerçekleştirilen Bilimsel Yayınlar

Yayın Türü	Ulusal	Uluslararası	Toplam
Makale		27	27
Bildiri	5	1	6
TOPLAM	5	28	33

Tablo 161: Kataliz Araştırma ve Uygulama Merkezi 2021 Yılında Gerçekleştirilen Bilimsel Projeler

Projenin Kaynağı	Proje Sayısı
BAP	2
TÜBİTAK	1
TOPLAM	3

5.4.5.18 İnönü Üniversitesi Klinik Araştırmalar Mükemmeliyet Uygulama ve Araştırma Merkezi (İNÜ-KAM)

Genel bilgiler

İNönü Üniversitesi Klinik Araştırmalar Mükemmeliyet Uygulama ve Araştırma Merkezi (İNÜ-KAM) üniversitemiz bünyesinde klinik araştırmalar konusunda kurumsallaşmak, hasta güvenliği ön planda tutularak klinik araştırmalar önündeki sorunları kaldırmak, başvuru ve çalışma süreçlerini dijitalize ederek araştırmacıların işlerini kolaylaştırmak hedefleriyle 22.06.2020 tarihinde Resmi Gazete’de yayımlanarak resmi olarak kurulmuştur.

Merkezin Amacı

- Klinik araştırma süreçlerinde rolü olan; sponsor (çalışmayı yaptıran kurum, kuruluş), merkez (klinik araştırmanın yapılacağı merkez), araştırmacılar, CRO (Sözleşmeli Araştırma Kuruluşları) için klinik araştırmalar alanında uluslararası platformlarda marka değeri yüksek ve öncü bir merkez olmak,
- İnsan sağlığı konusunda yapılan çalışmaların verimliliğini ve güvenilirliğini arttırmak,
- Hasta güvenliğini ön planda tutarak, hızlı ve yalın çalışma yapılmasını sağlamak,
- Mali şeffaflığa ve tarafların güvenine dayalı, bilimsel değerleri ön planda tutan, standartlara bağlı olarak çalışan bir merkez olmaktır.

Klinik Araştırmalar Mükemmeliyet Uygulama ve Araştırma Merkezi 2021 Yılında dört adet bilgilendirme toplantısı gerçekleştirmiştir.

5.4.5.19 İnönü Üniversitesi Kültür Araştırma ve Uygulama Merkezi (İNÜKAM)

Genel Bilgiler

İNönü Üniversitesi Kültür Araştırma ve Uygulama Merkezi (İNÜKAM), İnönü Üniversitesi Senatosu tarafından 16 Mart 1989 tarih, 1989/3-1 sayısı ile karara bağlanmış ve 10 Mayıs 1989/20161 sayılı Resmî Gazete’de yayımlanarak kurulmuştur.

Merkezin Amacı

Üniversitemizin kültürel etkinliklerini derli toplu bir şekilde yürütmek, öğrencilere yönelik her türlü kültürel ve sanatsal etkinlikleri gerçekleştirmektir.

Tablo 162: İnönü Üniversitesi Kültür Araştırma ve Uygulama Merkezi 2021 Yılında Gerçekleştirilen Bilimsel ve Kültürel Faaliyetler

Etkinlik Türü	Ulusal	Uluslararası	Toplam
Seminer	1		1
Sergi, Gösteri, Dinleti, Gösterim	2	5	7
TOPLAM	3	5	8

5.4.5.20 Muhasebe ve Finans Uygulama ve Araştırma Merkezi

Genel Bilgiler

06.06.2020 tarih 31147 sayılı Resmî Gazete’de yayımlanarak kurulmuştur.

Merkezin Amacı

- Muhasebe-finans ve işletme tarihi alanlarında bilgi düzeyinin artırılmasına katkı sağlamak için nitel ve nicel araştırma yapmak,
- Muhasebe-finans ve işletme tarihi alanlarında uygulamalı ve disiplinler arası araştırma altyapısı oluşturmak ve bu konudaki araştırma-geliştirme faaliyetlerini merkezi bir organizasyon çerçevesinde düzenlemek,
- İstanbul Uluslararası Finans Merkezi Stratejisi ve Eylem Planı doğrultusunda bireylerin finansal okuryazarlıklarını arttırmaya yönelik çalışmalar yürütmek,
- Üretilen akademik çalışmalar ışığında, ülkemiz finans ve ekonomisinin gelişimine katkıda bulunmak üzere, kamu kurum ve kuruluşlarına politika tavsiyelerinde bulunmak,
- Akademik çevreler, bankalar, bireysel yatırımcılar ve düzenleyici kuruluşlar ile fikir alışverişinde bulunmak,
- Kamu kurum ve kuruluşlarıyla ortak çalışmalar yürütmek ve çalışma veri ve sonuçlarının pratikte kullanımını sağlamak,
- Muhasebe-finans ve işletme tarihi alanlarında bilgi düzeyinin arttırılmasını desteklemek ve yaygınlaştırmak için danışmanlık ve eğitim faaliyetlerinde bulunmak,
- Muhasebe-finans ve işletme tarihi alanları üzerine araştırmalar yapan sivil toplum kuruluşlarıyla ortak çalışma ve projeler yürütmek,
- Muhasebe, finans ve işletme tarihi alanlarında araştırma ve çalışmalarda bulunarak muhasebe ve finans tarihi biliminin Türkiye’de gelişmesine, yaygınlaşmasına öncülük etmek, ortak çalışma ve projeler yürütmek,

- Dünyanın çeşitli üniversitelerinde bulunan merkezlerle iş birliği içinde araştırma, eğitim ve projeler yürüterek elde edilecek çıktılar uluslararası boyuta ulaştırmayı sağlamak,
- Lisans, yüksek lisans ve doktora seviyesinde öğrencilerin hem akademik hem de pratik yönlerinin gelişimini eğitim ve araştırmalar yoluyla sağlamak
- Bilimsel dergilerde ve yayın organlarında uluslararası standartlarda uygun yayınlar yaparak akademik alana katkıda bulunmaktır.

5.4.5.21 İnönü Üniversitesi Niyazî-i Mısırî Araştırma ve Uygulama Merkezi

Genel Bilgiler

06.01.2012 tarih 28165 sayılı Resmî Gazete ilanı ile kurulmuştur.

Merkezin Amacı

Niyazî-i Mısırî başta olmak üzere bütün tasavvufî şahsiyetlerin kültür, sanat, inanç ve düşünce tarihi içerisindeki yerini bilgi ve belgelere dayalı olarak tespit etmek; hayatlarını, eserlerini, tasavvuf ve sanat telakkilerini ortaya koymak; elde edilen bilgileri merkez tarafından yayımlanacak olan kitap, broşür, akademik araştırma dergisi, elektronik posta, bülten ve benzeri vasıtalarla araştırma yapan kişilerin, kurumların istifadesine sunmak ayrıca konferans, panel ve sempozyumlar düzenleyerek sonuçları geniş halk kitleleriyle paylaşmaktır.

5.4.5.22 İnönü Üniversitesi Osmanlı Devri Uygulama ve Araştırma Merkezi (OSAM)

Genel Bilgiler

Merkez, 22.06.2020 tarihinde Resmi Gazete’de yayımlanarak resmi olarak kurulmuştur.

Merkezin Amacı

Osmanlı devri başta olmak üzere Malatya ve yöresinin Türk tarihi ile ilgili her türlü tarihi, sosyal, hukuki ve dini belge ve bilgilerin tespiti, temini ve değerlendirilmesini sağlamaktır.

5.4.5.23 İnönü Üniversitesi Stratejik Araştırmalar Merkezi Müdürlüğü (İNÜSAM)

Genel Bilgiler

2547 sayılı Yükseköğretim Kanunu’nun 2880 sayılı Kanun’la değişik 7/d-2 maddesi ile “Üniversitelerde Akademik Teşkilat Yönetmeliği”nin Ek-1. maddesi uyarınca bilimsel araştırma ve incelemelerde bulunmak üzere Üniversite Rektörlüğüne bağlı olarak İnönü Üniversitesi Stratejik Araştırmalar Merkezi (İNÜSAM) kurulmuştur.

Merkezin Amacı

Stratejik Arařtırmalar Merkezinin amacı, bařta Türkiye’ye birinci kuřak komřu lkeler olmak zere, ABD, Almanya, Fransa gibi yoęun ıkar iliřkilerimizin olduęu lkelerin, ikili ve ok taraflı blgesel veya uluslararası iliřkilerini kapsayan tarihi, kltrel, siyasi, iktisadi, hukuki, sosyolojik, jeopolitik ve stratejik yapılarına ynelik bilimsel arařtırma, inceleme ve deęerlendirmeler yapmak ve bu iliřkilere ynelik Türkiye’nin ıkarları doęrultusunda karar seenekleri retmektir.

Tablo 163: İnn Universitesi Stratejik Arařtırmalar Merkezi (INUSAM) 2021 Yılında Gerekleřtirilen Bilimsel ve Kltrel Faaliyetler

Etkinlik Tr	Ulusal	Uluslararası	Toplam
Kongre		1	1
Seminer	1		1
Panel	1		1
Syleři	1		1
Eęitim	1		1
Dięer	2		2
TOPLAM	6	1	7

Tablo 164: İnn Universitesi Stratejik Arařtırmalar Merkezi (INUSAM) 2021 Yılında Gerekleřtirilen Bilimsel Yayınlar

Yayın Tr	Ulusal	Uluslararası	Toplam
Makale	1		1
Bildiri	2		2
Kitapta Blm	1		1
Bilimsel Dergilerde Hakemlik		4	4
Bilimsel Dergilerde Editrlk		2	2
Bilirkiři Raporu	1		1
Dięer (Gazete Makalesi)	14		14
TOPLAM	19	6	25

5.4.5.24 İnönü Üniversitesi Sürekli Eğitim Araştırma Uygulama Merkezi (İNUSEM)

Genel Bilgiler

20.04.2009 tarih 27206 sayılı Resmî Gazete’de yayımlanarak kurulmuştur.

Merkezin Amacı

Üniversitenin eğitim verdiği ve araştırma yaptığı tüm alanlarda, akademik programlar dışında sürekli olarak verilecek eğitim programları düzenleyerek bu programlar aracılığıyla üniversitenin kamu, özel sektör ve uluslararası kuruluşlarla iş birliğinin gelişmesine katkıda bulunmaktadır.

Bu bağlamda merkezimiz;

- Üniversitenin kamu kuruluşları ve özel sektörle iş birliğini geliştirmeyi,
- İlimizde bulunan sanayi kuruluşları ile köklü ilişkiler kurarak ortak AR-GE çalışmaları yapmayı,
- Yetişkinlere bilgi ve beceri kazandırılmasını sağlamayı,
- İlimizde bulunan sanayi kuruluşlarına kalifiye eleman yetiştirmeyi,
- Eğitim programları ile ulusal ve uluslararası arenada akredite olmayı,
- Ulusal ve uluslararası düzeyde iş birlikleri geliştirerek ülkemizin stratejik hedeflerine hizmet etmeyi amaçlamaktadır.

Tablo 165: İNUSEM 2021 Yılında Verilen Kurslar

2021 Yılı Merkez Tarafından Gerçekleştirilen Eğitimler	Kişi
İlk Yardım Eğitici Eğitimi (Sertifika)	27
Okul Sağlığı Hemşireliği Sertifika Eğitimi	28
Ekonometri Yaz-Kış Seminerleri	232
Temel İş Sağlığı ve Güvenliği Eğitimi	163
Temel İlk Yardım Eğitimi ve İlk Yardım Yenileme Eğitimi	241
Web Sayfası İçeriği Yönetimi Eğitimi	150
Mesleki Yeterlilik Eğitimi (MYK)	235
Aktüerya Kaynaklı Nitelikli Hesaplamalar Bilirkişilik Eğitimi	73
Trafik Kazalarında Maluliyet Hususunda Uzman Görüşü (Danışmanlık)	1100
Bireysel Psikolojik Danışmanlık Hizmeti	36
TOPLAM	2.285

5.4.5.25 İnönü Üniversitesi Türkçe Öğretimi Araştırma Uygulama Merkezi (TÖMER)

Genel bilgiler

30.03. 2011 tarih ve 27890 sayılı Resmi Gazete yayını ile yürürlüğe girmiştir. Yabancılara Türkçe öğretmek amacıyla dünyanın ve Türkiye'nin önde gelen dil ve kültür merkezleri örnek alınarak İNÖNÜ- TÖMER adıyla kurulmuştur. Bugüne kadar lisans ve lisansüstü düzeyde birçok öğrenciye Türkçe öğretmek onların Türkiye'de değişik üniversitelerde öğretim hayatlarına başlamalarını sağlamıştır. Her geçen yıl içindeki program ve öğrenci sayısını arttıran İnönü Üniversitesi, akademik ve teknik altyapısı ile günümüzde de Türkiye'nin önde gelen üniversiteleri arasında yer almaktadır. Özellikle son yıllarda uluslararası üniversite olma yolunda atak yapan ve yabancı öğrencilerin önemli tercih noktalarından biri olan üniversitemiz, dünyanın farklı ülkelerinden pek çok öğrencinin de ilgi odağı olmuştur. Üniversitemizin önemli görevlerinden biri de uluslararası öğrencilere Türkçe ve Türk kültürünü öğretmektir. Bu kapsamda her geçen yıl kapasitesini ve hizmet alanını genişleten İnönü Üniversitesi TÖMER, Yurt Dışı Türkler ve Akraba Topluluklar Başkanlığı, Yunus Emre Enstitüsü, Erasmus, Mevlana, Fulbright gibi kurum/kuruluş, proje ve programları çerçevesinde yabancı öğrencilere Türkçe öğretimi hizmeti vermektedir.

Merkezin Amacı

- İNÖNÜ-TÖMER'in kuruluş amacı Türk dilinin tarihsel gelişimi sürecinde konuşulan ve yazılan tüm eski ve yeni kollarını araştırmak, Türkçeyi ve yabancı dilleri öğrenme-öğretme yöntem ve tekniklerini geliştirerek bunları uygulamak,
- Türk topluluklarının, farklı coğrafyalarda oluşturdukları dil, tarih ve edebiyat eserleri gibi kültür eserlerini ve Türk kültürünün çevre kültürlerle olan dil münasebetlerini araştırmak, yabancılara Türkiye Türkçesini öğretmek ve bu alanla ilgili her türlü faaliyette bulunmak,
- Ana dili ve yabancı dil/ikinci dil olarak Türkçe eğitimi ve öğretimi konusunda programlar hazırlayıp yöntemler geliştirmek ve bu konu ile ilgili yurt içi ve yurt dışındaki çeşitli kurum ve kuruluşlarla koordineli çalışmalar yapmak,
- Yabancı dil kursları açmak ve açılan yabancı dil kurslarını Avrupa Dil Pasaportu kriterlerine göre sertifikalandırmaktır.

Tablo 166: Türkçe Öğretimi Araştırma Uygulama Merkezi 2021 Yılında Gerçekleştirilen Bilimsel ve Kültürel Faaliyetler

Etkinlik Türü	Ulusal	Uluslararası	Toplam
Kurs	7		7
Diğer	1	1	2
TOPLAM	8	1	9

Tablo 167: Türkçe Öğretimi Araştırma Uygulama Merkezi 2021 Yılında Gerçekleştirilen Bilimsel Yayınlar

Yayın Türü	Ulusal	Uluslararası	Toplam
Makale		7	7
Bildiri		1	1
Kitap	1		1
Bilimsel Dergilerde Hakemlik		2	2
TOPLAM	1	10	11

5.4.5.26 İnönü Üniversitesi Uzaktan Eğitim Uygulama ve Araştırma Merkezi (İNUZEM)

Genel Bilgiler

Merkezimiz 2009 yılında kurulmuş olup Sağlık Eğitimi Lisans Tamamlama Programı ile faaliyetine başlamıştır. Kendi maddi kaynaklarını rasyonel, verimli ve ekonomik şekilde kullanarak milli eğitim politikası ve kalkınma planları ilke ve hedefleri ile Yükseköğretim Kurulu tarafından yapılan plan ve programlar doğrultusunda, hâlen İlahiyat Lisans Tamamlama (İLİTAM), Ebelik ve Hemşirelik Lisans Tamamlama, Siyaset Bilimi ve Kamu Yönetimi, Halkla İlişkiler ve Tanıtım, Sağlık Kuruluşları Yöneticiliği Tezsiz Yüksek Lisans, Bilgisayar Programcılığı, Muhasebe ve Vergi Uygulamaları programlarını yürütmekte olup Cerrahi Hastalıkları Hemşireliği, Halk Sağlığı Hemşireliği Tezsiz Yüksek Lisans Programları ile İşletme Programı kapatılmış olup öğrenci bu programlara öğrenci alınmamaktadır. Geçmiş yıllardan kalan mevcut öğrencilerimiz öğrenimlerine devam etmektedir.

Merkezin Amacı

- Ülkenin her açıdan kalkınmasını sağlayacak programlar açmak,
- Hayat boyu öğrenimi teknolojinin imkânları ile buluşturmak,
- Zaman ve mekân kısıtlılığını kaldırarak öğretim maliyetlerini düşürüp süreci hızlandırmak,
- Eğitim verilen hedef kitleye daha hızlı erişim sağlayabilmek,

- Örgün eğitimin psikolojik baskı ortamını bertaraf ederek rahat ortamlar hazırlamak,
- İletişim toplumunun yeni çalışma ortamı olan “ev ofis/sanal ofis” kültürüne paralel olarak “ev derslik /sanal derslik” ortamları oluşturmak,
- Yeni öğrenim imkânları ve alternatiflerini yaratmak,
- Daha fazla kitleye erişim sağlamak,
- Uzaktan eğitimin verimliliğini ve etkinliğini artırmak,
- Öğrencilere ve çalışanlara yönelik eğitim öğrenim faaliyetlerinin sayısını ve çeşitliliğini artırmak.

Uzaktan Eğitim Programları

Paydaşların katılımıyla uzaktan/karma programların tasarımı ve onayına ilişkin uygulamalar sistematik olarak izlenmekte ve paydaşlarla birlikte değerlendirilerek önlemler alınmaktadır. Bu kapsamda Yükseköğretim Kurulu tarafından oluşturulan uzaktan eğitim ve öğretimle ilgili uyulacak usul ve esaslar yönetmeliği referans alınarak çalışmalar yapılmaktadır. Hali hazırda 10 adet uzaktan eğitim programı, merkezimiz kapsamında yürütülmektedir. Ayrıca, Covid-19 pandemisi nedeniyle YÖK tarafından alınan kararlar doğrultusunda, örgün eğitimde yer alan programlardaki derslerin %40' a kadar olan kısmının uzaktan eğitim yoluyla verilmesi teşviki sonucunda, örgün eğitim programlarında da uzaktan eğitim desteği verilmektedir.

1.İlahiyat Lisans Tamamlama (İLİTAM): İnönü Üniversitesi İlahiyat Fakültesi ve İnönü Üniversitesi Uzaktan Eğitim Merkezi (İNUZEM) iş birliği ile İlahiyat Lisans Tamamlama Programı açılmıştır. Çevrim içi (online) eğitim modeli çerçevesinde tasarlanıp uygulanan programda, öğrenme etkinlikleri uzaktan öğrenme prensiplerine göre hızlanmış çevrim içi dersler, e-kitaplar, elektronik form ve chat ortamlarına dayalı olarak gerçekleştirilmektedir. Müfredatın teorik dersleri uzaktan eğitim yöntemi ile yapılmaktadır. Programın gerektirdiği akademik hizmetler İlahiyat Fakültesi, idari, teknik ve teknolojik hizmetler ise İNUZEM tarafından sağlanmaktadır. Mevcut durumda kayıtlı öğrenci sayısı 1.271'dir.

2. İşletme - Kamu Yönetimi - Siyaset Bilimi ve Kamu Yönetimi: İnönü Üniversitesi İktisadi ve İdari Bilimler Fakültesi ve İnönü Üniversitesi Uzaktan Eğitim Merkezi (İNUZEM) iş birliği

ile 2011-2012 Eğitim Öğretim Yılında Siyaset Bilimi ve Kamu Yönetimi ile İşletme Bölümü açılmıştır. Müfredatın teorik dersleri uzaktan eğitim yöntemi ile yapılmaktadır. Programın gerektirdiği akademik hizmetler İktisadi ve İdari Bilimler Fakültesi, idari, teknik ve teknolojik hizmetler ise İNUZEM tarafından sağlanmaktadır. Siyaset Bilimi ve Kamu Yönetiminde 40 öğrenci, İşletme bölümünde bir, Kamu Yönetiminde bir öğrenci öğrenim görmektedir.

3. Bilgisayar Programcılığı-Muhasebe ve Vergi Uygulamaları: İnönü Üniversitesi Malatya Meslek Yüksekokulu, Malatya OSB Meslek Yüksekokulu ve İnönü Üniversitesi Uzaktan Eğitim Merkezi (İNUZEM) iş birliği ile yürütülen programlarda Bilgisayar Programcılığında 80, Muhasebe ve Vergi Uygulamalarında 38 öğrenci öğrenim görmektedir.

4. Sağlık Kurumları İşletmeciliği: İnönü Üniversitesi Sosyal Bilimler Enstitüsü ve İnönü Üniversitesi Uzaktan Eğitim Merkezi (İNUZEM) iş birliği ile 2012-2013 Eğitim Öğretim Yılında Sağlık Kurumları İşletmeciliği Yüksek Lisans Programı açılmıştır. Yüksek Lisans programında dokuz öğrenci öğrenim görmektedir.

5. Halkla İlişkiler ve Tanıtım: İnönü Üniversitesi İletişim Fakültesi ve İnönü Üniversitesi Uzaktan Eğitim Araştırma ve Uygulama Merkezi (İNUZEM) iş birliği ile 2012-2013 Eğitim Öğretim Yılında Halkla İlişkiler ve Tanıtım Programı açılmıştır. Lisans programında 148 öğrenci öğrenim görmektedir.

6.Ebelik: İnönü Üniversitesi Sağlık Bilimleri Fakültesi ve İnönü Üniversitesi Uzaktan Eğitim Araştırma ve Uygulama Merkezi (İNUZEM) iş birliği Ebelik Lisans tamamlama programında Ebelik programında 48 öğrenci öğrenim görmektedir.

7.Hemşirelik: İnönü Üniversitesi Hemşirelik Fakültesi ve İnönü Üniversitesi Uzaktan Eğitim Araştırma ve Uygulama Merkezi (İNUZEM) iş birliği ile Hemşirelik Lisans tamamlama programında Hemşirelik programında 19 öğrenci öğrenim görmektedir.

Tablo 168: Uzaktan Eğitim Araştırma ve Uygulama Merkezi 2021 Yılında Gerçekleştirilen Bilimsel Yayınlar

Yayın Türü	Ulusal	Uluslararası	Toplam
Makale	7	4	11
Bildiri	1	7	8
Kitap	1		1
Kitapta Bölüm	4	4	4
Bilimsel Dergilerde Hakemlik	1	10	11
Diğer	2		2
TOPLAM	16	25	41

5.4.5.27 İnönü Üniversitesi Üniversite Sanayi İş Birliği Araştırma Uygulama Merkezi

Genel Bilgiler

İnönü Üniversitesi ile Malatya Ticaret ve Sanayi Odası (MATSO) tarafından ortaklaşa olarak İnönü Üniversitesi Rektörlüğüne bağlı İnönü Üniversitesi Sanayi İş Birliği Merkezi (İNSAM) kurulmuştur.

Merkezin Amacı

Üniversite ile sanayi arasında iş birliğini teşvik etmek, arttırmak ve düzenlemektir.

Tablo 169: Üniversite Sanayi İş Birliği Araştırma Uygulama Merkezi 2021 Yılında Gerçekleştirilen Bilimsel ve Kültürel Faaliyetler

Etkinlik Türü	Ulusal	Uluslararası	Toplam
Toplantı	3		3
Seminer	1		1
TOPLAM	4		4

5.4.5.28 İnönü Üniversitesi Üreme Bilimleri ve İleri Biyoinformatik Uygulama ve Araştırma Merkezi (İNÜBAM)

Genel Bilgiler

Üreme bilimleri ve sağlık alanında büyük verilerin işlenmesine yönelik ileri biyoinformatik analizlerin yapılabileceği bir merkez olma açısından ülkemiz için bir ilk olma özelliğine sahip olan “İnönü Üniversitesi Üreme Bilimleri ve İleri Biyoinformatik Uygulama ve Araştırma Merkezi (İNÜBAM)” kurulmasına ait yönetmelik 02.06.2019 tarihli ve 30792 sayılı Resmî Gazete’de yayımlanmıştır. İnönü Üniversitesi Üreme Bilimleri ve İleri Biyoinformatik Uygulama ve Araştırma Merkezi, üniversitemiz Turgut Özal Tıp Merkezi

(TÖTM) bünyesinde bulunan ve sekiz laboratuvarından oluşan 250 m²'lik bir araştırma alanında çalışmalarına devam etmektedir.

Merkezin Amacı

Üreme bilimleri ve biyoinformatik konularında multidisipliner bilimsel çalışmalar yapmak, anne, fetüs, kadın ve toplum sağlığını ilgilendiren hastalıkların erken tanı ve tedavisi konusunda yeni tanı kitleri ve biyoteknolojik tedavi yöntemleri geliştirmek, ilgili mevzuat hükümleri kapsamında büyük verinin üretilmesini, saklanması ve işlenmesini sağlamaktır.

Merkez, 2021 yılı içerisinde 2 adet ulusal sempozyum düzenlemiştir.

Tablo 170: İnönü Üniversitesi Üreme Bilimleri ve İleri Biyoinformatik Uygulama ve Araştırma Merkezi 2021 Yılında Gerçekleştirilen Bilimsel Yayınlar

Yayın Türü	Ulusal	Uluslararası	Toplam
Makale	1	5	6
Bildiri	1	1	2
Bilimsel Dergilerde Hakemlik	11	74	85
Bilimsel Dergilerde Editörlük		25	25
TOPLAM	13	105	118

Tablo 171: İnönü Üniversitesi Üreme Bilimleri ve İleri Biyoinformatik Uygulama ve Araştırma Merkezi 2021 Yılında Gerçekleştirilen Bilimsel Projeler

Projenin Kaynağı	Proje Sayısı
TÜBİTAK	1
Diğer (TUSEB)	3
TOPLAM	4

5.4.5.29 İnönü Üniversitesi Üstün Yetenekliler Araştırma ve Uygulama Merkezi

Genel bilgiler

İnönü Üniversitesi Üstün Yetenekliler Araştırma ve Uygulama Merkezi 2010 yılı içerisinde aktif olarak kurulmuş olup yaşları 10-14 arasında bulunan çocuklara görsel yönü zengin ve uygulama ağırlıklı eğitimler vermektedir. Kampüs içerisinde Fen-Edebiyat Fakültesi dekanlık binası dâhilinde bulunan üç adet derslik, bir adet laboratuvar ve bir adet ofis birimlerine sahiptir.

İnönü Çocuk Üniversitesi, İnönü Üniversitesi Üstün Yetenekliler Araştırma ve Uygulama Merkezinin 2011 yılından itibaren düzenli olarak sürdürdüğü yaz ve kış dönemi kısa süreli

eđitimlerin genel adıdır. Grsel yn zengin deney ve uygulamalarla ocukların bilime olan ilgileri, bilimsel arařtırma ve analitik dřnme yetenek arttırılırken, đrenmenin yařam boyu bir olgu olduđundan hareketle đretmenlere dzenli olarak bilimdeki en son geliřmeler ve kendi okullarında yapabilecekleri yařlarına uygun eřitli deney ve uygulamalar konusunda bilgilendirmede bulunulmaktadır.

Merkezin Amacı

- stn yetenekli đrencilerin bilim insanı olarak yetiřmelerine katkı sađlamak iin, eřitli alanlarda zenginleřtirilmiř, farklılařtırılmıř ve bireyselleřtirilmiř eđitim programları, bilim ve dođa kampları, yaz ve kiř bilim okullarında etkinlikler dzenlemek,
- stn yeteneklilere ynelik lke leđinde bilgi retmek, bilimsel arařtırmalar yapmak, yapılanları deđerlendirmek ve bilgi merkezi oluřturmak,
- stn yeteneklilerin eđitimi ile ilgili mevcut eđitim yntemleri deđerlendirmek ve gncelleřtirmek,
- stn yetenekli ocukları yeni ve ileri teknoloji ve buluřlar hakkında bilgilendirmek ve bu sayede bilim ve teknolojiye zendirmektir.

Tablo 172: stn Yetenekliler Arařtırma ve Uygulama Merkezi 2021 Yılında Gerekleřtirilen Bilimsel ve Kltrel Faaliyetler

Etkinlik Tr	Ulusal	Uluslararası	Toplam
Bilgilendirme Toplantısı	2		2
Diđer (Tanıtım)	2		2
TOPLAM	4		4

Tablo 173: stn Yetenekliler Arařtırma ve Uygulama Merkezi 2021 Yılında Gerekleřtirilen Bilimsel Yayınlar

Yayın Tr	Ulusal	Uluslararası	Toplam
Bilimsel Dergilerde Hakemlik	10	18	28
TOPLAM	10	18	28

Tablo 174: Üstün Yetenekliler Araştırma ve Uygulama Merkezi 2021 Yılında Gerçekleştirilen Bilimsel Projeler

Projenin Kaynağı	Proje Sayısı
BAP	1
Diğer	1
TOPLAM	2

5.5 Topluma Sunulan Hizmetler

5.5.1 Sağlık Hizmetleri

5.5.1.1 Turgut Özal Tıp Merkezi

İnönü Üniversitesi Tıp Fakültesi Araştırma Hastanesi, 1990 yılında Devlet Hastanesi'ne ait barakalarda geçici olarak hizmete başlamıştır. Sağlık alanında ülkemizin en önemli ve en modern hastane projesi olan Turgut Özal Tıp Merkezi'nin temeli 1991 yılında atılmış ve beş yıl içerisinde tamamlanarak 1996 yılında hizmete girmiştir. İnönü Üniversitesi Turgut Özal Tıp Merkezi, Malatya'nın 10 km doğusunda 309 nolu karayolu üzerinde yaklaşık 6.400 dönüm alana kurulmuş kampüs içinde yer almaktadır. Binanın dışı ısı yalıtımlı, yüksek reflektif özellikli camlar ile bariyerli giydirme cepheledir. Dışarı açılan penceresi bulunmamaktadır. Tüm kapalı alanlarda ısıtma, ameliyathane ile yoğun bakımlarda hijyenik klimatizasyon, soğutma ve havalandırma klima santralleri, soğutma grupları ve aspiratörlerden oluşan iklimlendirme ile sağlanmaktadır.

Hastanemiz sağladığı sağlık hizmetleri ile bölge hastanesi olup komşu ülkelerden de hasta kabul etmektedir. Karaciğer naklinde dünyada ilk üçe giren hastanemiz, böbrek nakli, kemik iliği transplantasyonu, yanık merkezi ile geniş kapsamlı hizmetler vermektedir. Hasta odalarımızın büyük bir bölümü ikişer kişilik olup müstakil tuvalet ve banyosu mevcuttur. Merkezi oksijen ve vakum sistemleri her odada bulunmaktadır. İl dışından gelen hastalarımızın yakınları için konuk evi bulunmakta olup çocukları yoğun bakımda olan anneler için refakatçi anne ünitesi bulunmaktadır.

İnönü Üniversitesi Turgut Özal Tıp Merkezi 1.238 yataklı ana bina, 217 yataklı Onkoloji Hastanesi ve 152 yataklı Karaciğer Nakli Hastanesi olmak üzere birbirine birleşik üç ana binada 187.000 m² kapalı alanda; 15 branşta 316'si yoğun bakım olmak üzere toplam 1.607 hasta yatağına sahip olup 41 branşta 114 poliklinik odası ve modern tıp teknolojisi ile donatılmış 39 ameliyathane odası ile dışa bağımlı olmadan üçüncü basamak sağlık hizmeti vermektedir.

Şekil 8: Poliklinik Başvuru Sayıları

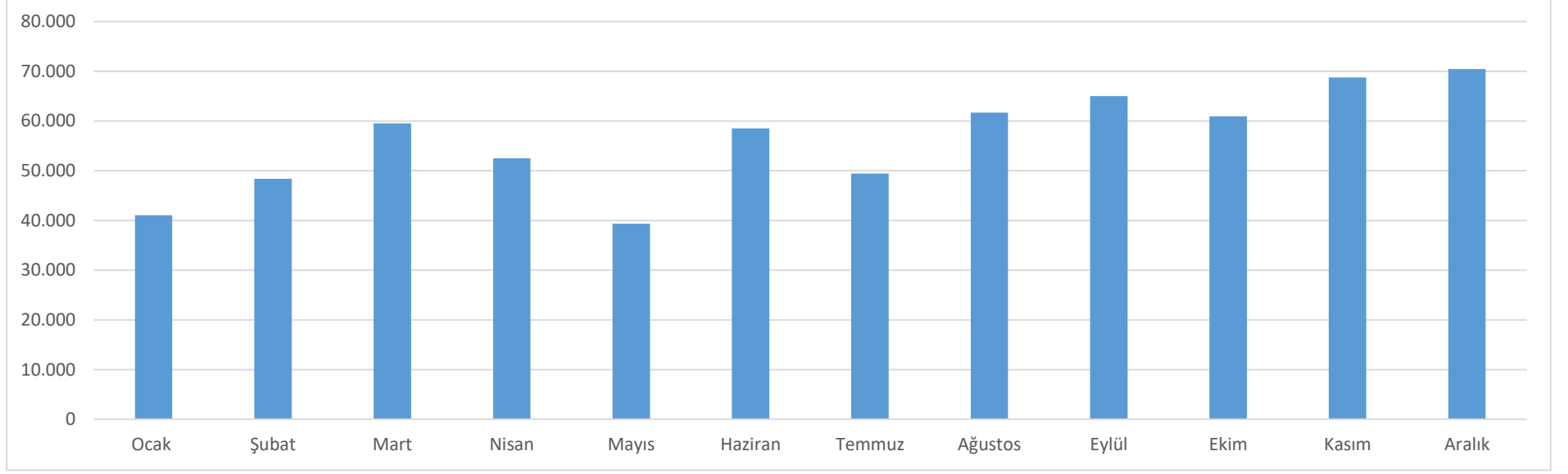

Yıl	Ocak	Şubat	Mart	Nisan	Mayıs	Haziran	Temmuz	Ağustos	Eylül	Ekim	Kasım	Aralık	Toplam
2021	41.058	48.365	59.548	52.525	39.372	58.518	49.459	61.667	65.004	60.931	68.753	70.466	675.666

Şekil 9: Ameliyat Sayıları

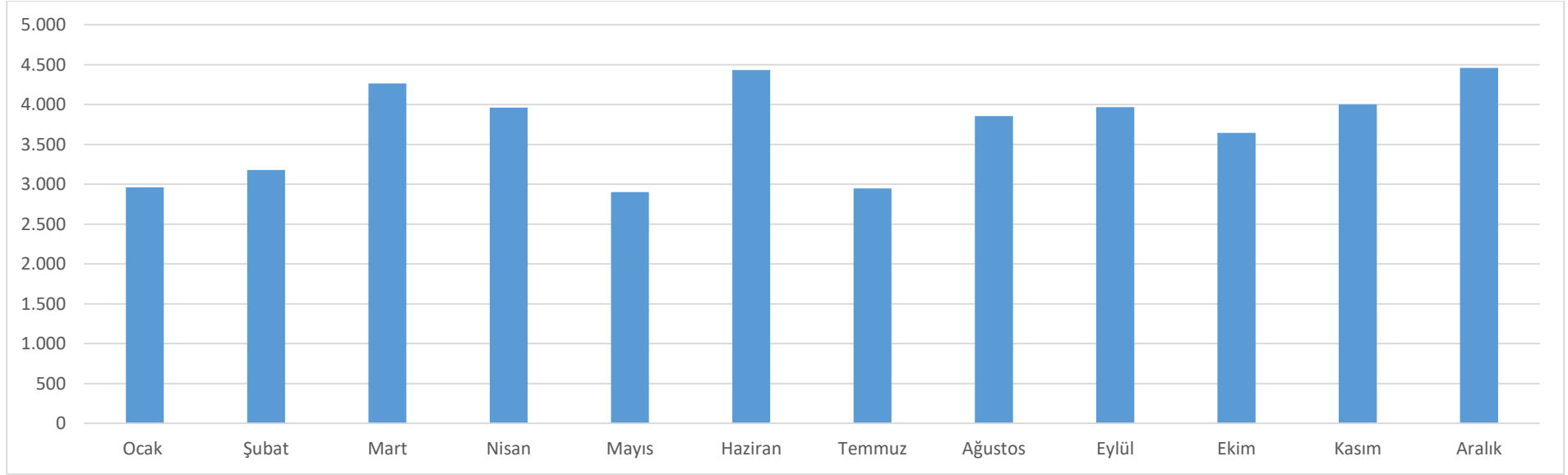

Yıl	Ocak	Şubat	Mart	Nisan	Mayıs	Haziran	Temmuz	Ağustos	Eylül	Ekim	Kasım	Aralık	Toplam
2021	2.961	3.178	4.266	3.960	2.903	4.434	2.947	3.856	3.968	3.645	4.002	4.460	44.580

Şekil 10: Yoğun Bakım Hasta Sayıları

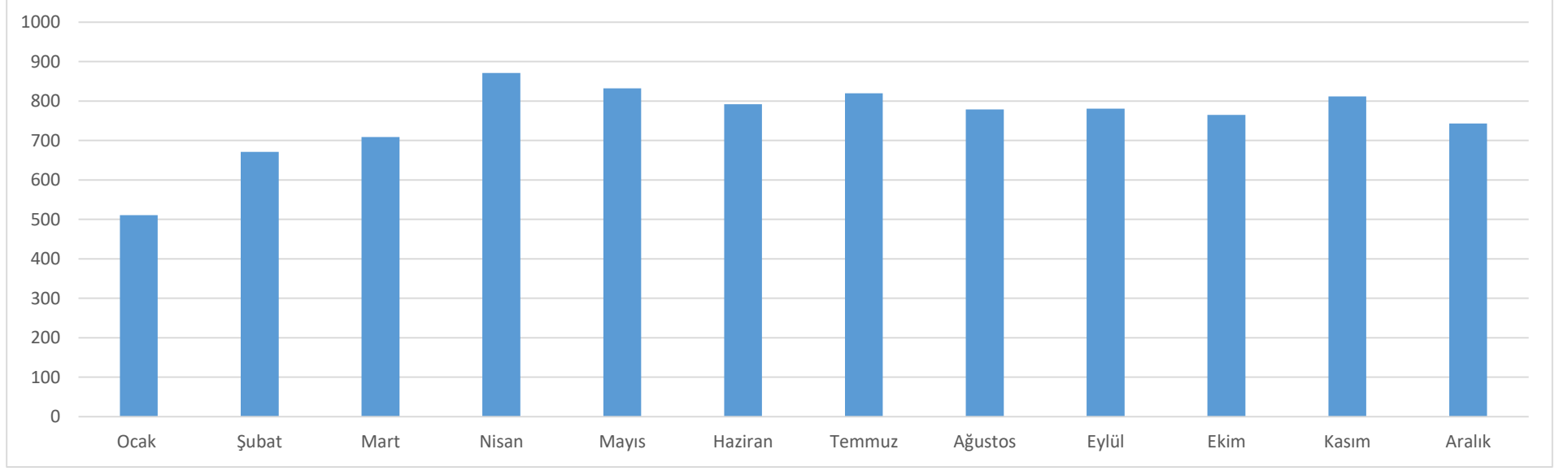

Yıl	Ocak	Şubat	Mart	Nisan	Mayıs	Haziran	Temmuz	Ağustos	Eylül	Ekim	Kasım	Aralık	Toplam
2021	511	671	709	871	832	792	820	779	781	765	812	743	9.086

Şekil 11: Yatan Hasta Sayıları

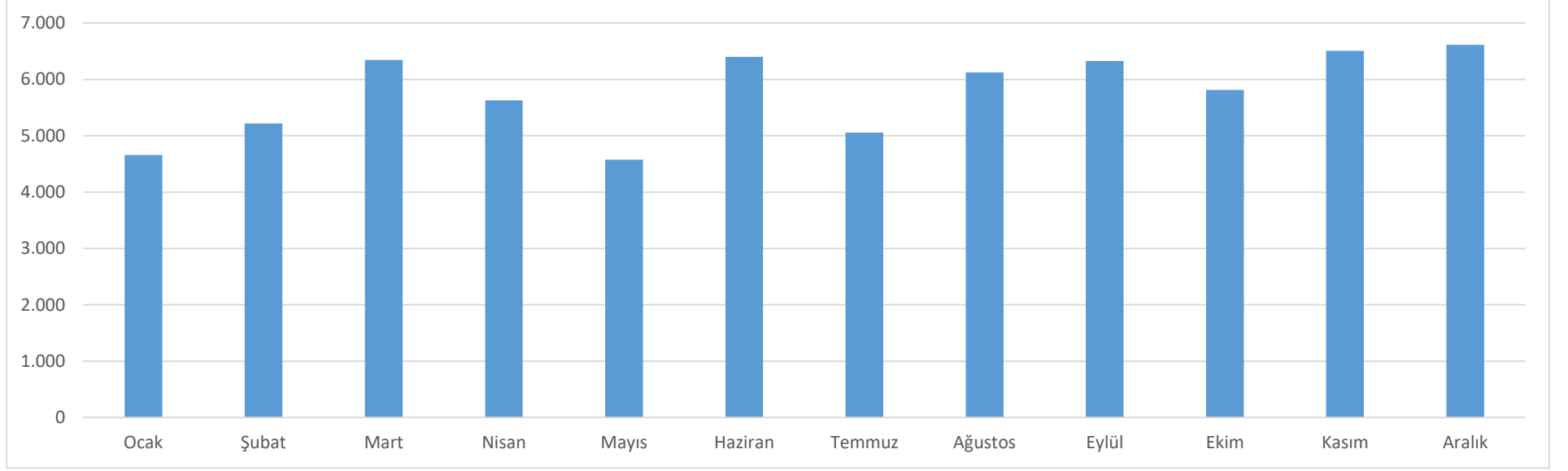

Yıl	Ocak	Şubat	Mart	Nisan	Mayıs	Haziran	Temmuz	Ağustos	Eylül	Ekim	Kasım	Aralık	Toplam
2021	4.657	5.217	6.345	5.630	4.575	6.401	5.057	6.125	6.328	5.813	6.506	6.613	69.267

Yıllar İtibari ile Nakil Sayıları

Tablo 175: Yıllar İtibari ile Karaciğer Nakli Sayıları

Yıllar	Karaciğer Nakli
2002-2006	22
2007	54
2008	153
2009	108
2010	175
2011	222
2012	185
2013	304
2014	219
2015	203
2016	229
2017	223
2018	272
2019	277
2020	244
2021	231
TOPLAM	3.121

Tablo 176: Yıllar İtibari ile Böbrek Nakil Sayıları

Yıllar	Böbrek Nakli
2007-2009	4
2010	10
2011	29
2012	33
2013	26
2014	39
2015	28
2016	35
2017	27
2018	43
2019	30
2020	15
2021	27
TOPLAM	346

Tablo 177: Kk Hcre ve Kemik İlięi Nakli Sayıları

Yıllar	Eriřkin	Çocuk	Toplam
2010	4		4
2011	28		28
2012	19		19
2013	35		35
2014	68		68
2015	67		67
2016	74		74
2017	99	2	101
2018	129	14	143
2019	222	20	242
2020	177	11	188
2021	277	20	297
TOPLAM	1.199	67	1.266

Tablo 178: Kornea Nakli Sayıları

Yıllar	Kornea Nakli
2013	17
2014	90
2015	59
2016	31
2017	43
2018	54
2019	35
2020	9
2021	13
TOPLAM	351

Tablo 179: İnce Baęırsak Nakli Sayıları

Yıllar	İnce Barsak Nakli
2015	2
2016	1
2017	1
2018	0
2019	3
2020	1
2021	1
TOPLAM	9

Tablo 180: Pankreas Nakli Sayıları

Yıllar	Pankreas Nakli
2019	3
2020	1
2021	1
TOPLAM	5

Tablo 181: 2021 Sağlık Turizmi

Aylar	Sayı
Ocak	23
Şubat	14
Mart	21
Nisan	16
Mayıs	7
Haziran	6
Temmuz	2
Ağustos	16
Eylül	10
Ekim	20
Kasım	9
Aralık	25
TOPLAM	169

Tablo 182: Ülkelere Göre 2021 Yılı Ülkelere Göre Sağlık Turizmi Sayıları

ÜLKE	SAYI	ÜLKE	SAYI
Azerbaycan	26	Gürcistan	4
Ürdün	22	Filistin	3
İngiltere	15	İran	2
Irak	14	Yemen	2
Suriye	13	Almanya	2
Türkmenistan	13	Kazakistan	1
Afganistan	12	Bulgaristan	1
Cezayir	12	İsrail	1
Kuveyt	8	Beyrut	1
Rusya	6	Hollanda	1
Özbekistan	5	Bahreyn	5
TOPLAM		169	

Tablo 183: 2021 Yılı Sağlık Turizmi Hastalarının Bölümlere Göre Dağılımı

Klinik	Sayı
Genel Cerrahi Ana Bilim Dalı	82
Covid Poliklinik	7
Üroloji Ana Bilim Dalı	7
Anesteziyoloji Ana bilim Dalı	6
Kardiyoloji Ana Bilim Dalı	6
Dermatoloji Ana Bilim Dalı	5
Medikal Onkoloji Bilim Dalı	5
Hematoloji Bilim Dalı	5
Psikiyatri Ana Bilim Dalı	4
İç Hastalıkları Ana Bilim Dalı	4
Ortopedi ve Travmatoloji Ana Bilim Dalı	4
Enfeksiyon Ana Bilim Dalı	4
Beyin Cerrahi Ana Bilim Dalı	4
Algoloji Ana Bilim Dalı	3
Endokrinoloji Bilim Dalı	3
Çocuk Cerrahisi Ana Bilim Dalı	3
Kulak Burun Boğaz Ana Bilim Dalı	2
Nefroloji Bilim Dalı	2
Çocuk Sağlığı ve Hastalıkları Ana Bilim Dalı	2
Plastik Cerrahi Ana Bilim Dalı	1
Acil Tıp Ana Bilim Dalı	1
Genetik Ana Bilim Dalı	1
Kadın Hastalıkları ve Doğum Ana Bilim Dalı	1
Genetik Poliklinik	1
Pediyatri Endokrinoloji Bilim Dalı	1
Göz Hastalıkları Ana Bilim Dalı	1
Aile Hekimliği Ana Bilim Dalı	1
Radyasyon Onkolojisi Ana Bilim Dalı	1
Kalp Damar Cerrahisi Ana Bilim Dalı	1
Çocuk Hepatoloji	1
TOPLAM	169

5.5.1.2 Onkoloji Hastanesi

Türkiye'nin en büyük ve en kapsamlı Onkoloji Hastanesinin inşaatı ve tefrişatı 2020 yılı içerisinde tamamlanmış 28.07.2020 tarihinde hasta kabulüne başlamıştır. Toplam kapalı alanı 31.590 m² dir

İnönü Üniversitesi Turgut Özal Tıp Merkezi Onkoloji Hastanesinde 156 tek kişilik servis yatağı, 40 tek kişilik kemik iliği hasta tedavi odası, 16 yoğun bakım yatağı ve 5 iyot tedavi odası ile toplamda 217 yatak kapasitesine ek olarak 84 tek kişilik kemoterapi odası, 16 poliklinik odası ile bölgenin ve Türkiye'nin en büyük onkoloji hastanesidir.

Merkezimizde onkoloji hastaları için Tüm Beden Işınlaması (TBI) işlemi yapılmaktadır, Tüm beden ışınlaması (TBI), tüm vücudun tedavi amacıyla radyasyona maruz bırakılmasıdır. Allojenik hematopoetik kök hücre nakli (HKHN) nin önemli bir parçasıdır. TBI, lösemi (ALL, AML) , Aplastik anemi, Hodgkin ve Non Hodgkin lenfoma, multipl miyelom gibi çeşitli hastalıkların tedavisinde kullanılır. Kemik iliği nakline hazırlık amaçlı bir tedavi yöntemi olup kemoterapi programından sonra uygulanır.

Hastanemizde bu hizmet 10.03.2020 tarihinde hizmete girmiş ve yeni onkoloji hastanesinin açılması ile birlikte daha fazla hastaya hizmet verme şansı doğmuştur. Bu hizmetimizle şehrimizde ve bölgemizde önemli bir ihtiyaca cevap vermiş bulunmaktayız. İlerleyen yıllarda daha farklı tekniklerle ve cihazlarla da TBI yapabilme konusunda çalışmalarımız devam etmektedir.

Tablo 184: Ayaktan Kemoterapi Seans Sayıları

Aylar	Sayı
Ocak	1.548
Şubat	1.516
Mart	1.767
Nisan	1.634
Mayıs	1.470
Haziran	1.653
Temmuz	1.588
Ağustos	1.639
Eylül	1.717
Ekim	1.765
Kasım	1.919
Aralık	1.882
TOPLAM	20.098

5.5.1.3 Diş Hekimliği Fakültesi Hastanesi

Çok yönlü ve yenilikçi düşünme becerisine sahip hayat boyu öğrenmeyi ilke edinmiş, paylaşımcı, girişimci diş hekimleri, uzmanlar ve akademisyenler yetiştirmek, toplumun ağız ve diş sağlığını en yüksek düzeye taşımak için yüksek kalitede koruyucu ve düzeltici tedavi hizmeti sunmak, uluslararası düzeyde bilimsel araştırma/yayın yapmayı kendine misyon edinen Diş Hekimliği Fakültesi; eğitim, hasta tedavisi ve araştırma kalitesi ile ağız-diş sağlığını

geliştirmede bölgemizde, ülkemizde ve komşu ülkelerde referans merkezi olma vizyonuna sahiptir.

Tablo 185: Diş Hekimliği Fakültesi Hasta Müracaat ve İşlem Sayısı

Ana Bilim Dalları	Hasta Müracaat Sayısı	Hasta İşlem Sayısı
Ağız Diş Çene Radyolojisi	23.209	46.922
Ağız Diş Çene Cerrahisi	25.969	27.934
Periodontoloji	18.394	55.448
Protetik Diş Tedavisi	9.765	18.352
Pedodonti	21.446	50.900
Ortodonti	25.944	4.474
Restoratif Diş Tedavisi	6.713	11.221
Endodonti	11.628	15.210
Engelli Diş Tedavi Birimi	342	4.448
TOPLAM	143.410	234.909

5.6 Kültür-Sanat Hizmetleri

Tablo 186: 2021 Yılı Kültür-Sanat Faaliyetleri

Etkinlik Türü	Etkinlik Adı	Etkinlik Yeri
Konferans	Pandemi Sürecinde Okul Öncesi Eğitim	İnönü Üniversitesi Resmi Youtube Kanalı
	Afet Zamanında Hastaneler	İnönü Üniversitesi Resmi Youtube Kanalı
	21. Yüzyılda Bölgesel Ekonomik Örgütler ve Avrupa Birliği	İnönü Üniversitesi Resmi Youtube Kanalı
	Kalp Hastalıklarında Korunma	İnönü Üniversitesi Resmi Youtube Kanalı
	Afet Dönemlerinde Dayanışma ve Tasarruf	İnönü Üniversitesi Resmi Youtube Kanalı
	Doğal Afetler Bağlamında Takdir, Tedbir ve Sorumluluk	İnönü Üniversitesi Resmi Youtube Kanalı
	Geleneksel ve Tamamlayıcı Tıp Mevzuatı ve Fitoterapi	İnönü Üniversitesi Resmi Youtube Kanalı
	Afet Dönemlerinde Sosyal Sorumluluk	İnönü Üniversitesi Resmi Youtube Kanalı
	Türkiye-ABD İlişkileri	İnönü Üniversitesi Resmi Youtube Kanalı
	Afet Dönemlerinde Sağduyu ve Akl-ı Selim	İnönü Üniversitesi Resmi Youtube Kanalı
	Güncel Kentsel Sorunlar	İnönü Üniversitesi Resmi Youtube Kanalı
	Ceza İmtihan Ekseninde Musibetler ve Sabır	İnönü Üniversitesi Resmi Youtube Kanalı
	28 Şubat Postmodern Darbe	İnönü Üniversitesi Resmi Youtube Kanalı
	Afetlerin Öğreticiliği veya Musibetlerin Nasihati	İnönü Üniversitesi Resmi Youtube Kanalı
	Neden Yüz Yüze Eğitim	İnönü Üniversitesi Resmi Youtube Kanalı
	İstiklal Marşı ve Mehmet Akif Ersoy	İnönü Üniversitesi Resmi Youtube Kanalı
	18 Mart Çanakkale Zaferi	İnönü Üniversitesi Resmi Youtube Kanalı
	Suriye Krizi Bağlamında Türkiye-Rusya İlişkileri	İnönü Üniversitesi Resmi Youtube Kanalı
	Pandeminin Dünya Ekonomilerine Etkileri	İnönü Üniversitesi Resmi Youtube Kanalı
	Pandeminin Türkiye Ekonomisine Etkileri	İnönü Üniversitesi Resmi Youtube Kanalı
Geleneksel ve Tamamlayıcı Tıp Akupunktur ve Hipnoz	İnönü Üniversitesi Resmi Youtube Kanalı	

	İslam Düşüncesinde Tedbir ve Tevekkül İlişkisi	İnönü Üniversitesi Resmi Youtube Kanalı
	Pandeminin Küreselleşme ve Ulus Devlet Düşüncesine Etkisi	İnönü Üniversitesi Resmi Youtube Kanalı
	Afet Dönemlerinde İnfak	İnönü Üniversitesi Resmi Youtube Kanalı
	Geleneksel ve Tamamlayıcı Tıp Hacamat	İnönü Üniversitesi Resmi Youtube Kanalı
	8 Mart Dünya Kadınlar Günü	İnönü Üniversitesi Resmi Youtube Kanalı
	Kadın, Hukuk ve Medya	İnönü Üniversitesi Resmi Youtube Kanalı
	Nevruz Bayramı	İnönü Üniversitesi Resmi Youtube Kanalı
	İnönü Üniversitesi 46 Yaşında	İnönü Üniversitesi Resmi Youtube Kanalı
Konser	Ramazan Bayramı Özel Konseri	İnönü Üniversitesi Resmi Youtube Kanalı
Resim	Heteretopya Kişisel Resim Sergisi	Sanal Sergi
	Karma Sanal Resim Sergisi	Sanal sergi

5.7 Sivil Savunma Hizmetleri

2021 yılı içerisinde;

- Üniversitemiz kampüsündeki tüm birimlerin yangın söndürme cihazlarının kontrolleri yapılmış, boş olan ve dolmuş süreleri gelmiş cihazların dolmuş işlemleri yaptırılmıştır.
- Üniversitemiz bünyesinde kullanılan tüm telsizlerin genel kontrol ve koordinesi Sivil Savunma Amirliğince yapılmıştır. Telsiz ruhsat süresinin uzatımı ile ilgili Diyarbakır Bölge BTİK'e bilgi verilmiştir.
- Sivil Savunma Uzmanlığımızca Üniversite kampüsü içerisinde zaman zaman meydana gelen yangınlara özel güvenlik personelleri ile birlikte müdahale edilmiştir.
- 19.10.2021 tarihinde üniversitemiz Dış Hekimliği Fakültesi'nde fakülte çalışanlarına bir saat Acil Durum ve Afet Farkındalık Eğitimi ile Deprem Tahliye Eğitimi ve Tatbikatı yapılmıştır.
- 19.10.2021 tarihinde Sivil Savunma Uzmanlığınca Üniversitemiz Merkez Kampüsü ve Meslek Yüksekokullarında "Sabotajlara Karşı Koruma Planı" yapılmıştır.
- 30.11.2021 tarihinde kampüs alanından bulunan Malatya Kız Öğrenci Yurdu Müdürlüğüne Temel Afet Bilinci, Deprem, Farkındalık ve Tahliye semineri verilmiştir.
- 08.11.2021 tarihinde kampüs alanında bulunan Malatya Kız Yurdu ile Hacı Hafize Özal Kız Yurdu acil durum ekiplerine eğitim ve yangın tahliye tatbikatı yapılmıştır.
- Fen-Edebiyat Fakültesi laboratuvar binası çatısında bulunan siren sisteminin daha aktif hale getirilmesi için eski yerinden sökülmüş, bakım ve onarımı yapılarak Rektörlük Ek Binası teras katına montajı yaptırılmıştır.

5.8 Habercilik ve Yayın Hizmetleri

5.8.1 Habercilik Hizmetleri

İNÜHABER

İnönü Üniversitesi İletişim Fakültesi bünyesinde üniversitenin haber nabzını tutmak amacıyla İNÜHABER Merkezi kurulmuştur. Üniversitenin içerisindeki tüm etkinliklerin takip edildiği İNÜHABER Merkezi, haberleri ulusal ve yerel basına da ulaştırarak bir ajans görevi görmektedir. Merkezde öğrenciler, fotoğraf çekme, kamera kullanma, kurgu-tasarım yapma, haber takibi ve yazımı konularında uygulamalı eğitim yapma imkânı bulmaktadır.

Kurumsal İletişim Birimi

Birimlerin organizasyonda tek bir yapı içerisinde alınarak üniversitemizin kurumsal tanıtım stratejisi doğrultusunda iletişim ve tanıtım faaliyetlerinin daha koordineli, planlı ve etkin olarak yürütülmesi amacıyla Kurumsal İletişim Birimi, İnönü Üniversitesi Yönetim Kurulunun 07.03.2012 tarih ve 2012/2-2 sayılı kararı ile kurulmuştur.

İnönü Üniversitesi Rektörlüğü kurumsal organizasyonu içerisinde Genel Sekreterliğe bağlı olarak hizmet veren Kurumsal İletişim Biriminin görev ve sorumluluk alanları şunlardır:

- Üniversitemizin her türlü iletişim ve tanıtım faaliyetlerini, kurumsal tanıtım stratejisi doğrultusunda yürütmek,
- Kurumsal kimliğin ve imajın güçlendirilmesine yönelik faaliyetler gerçekleştirmek,
- Kurum personelinde üniversiteli olma bilincinin ve aidiyet duygusunun oluşmasına yönelik çalışmalar gerçekleştirmek,
- Kamuoyunu bilgilendirme ilkesi doğrultusunda basın kuruluşlarıyla ilişkileri planlamak ve yürütmek,
- İç ve dış paydaşlarla pozitif ilişkiler geliştirmek ve güçlü iletişim bağı oluşturmada gerekli koordinasyonu sağlamaktır.

Bu bağlamda birim idari yapılanma olarak; içerik üretimi ve tanıtım, medya ilişkileri ve fotoğraf, görsel tasarım, dijital medya ve web ile protokol ve müze alanlarında hizmet faaliyetleri yürütmektedir.

Medya İlişkileri ve Fotoğraf Hizmetleri

2021 yılı içerisinde üniversitemizde haber değeri taşıyan etkinlikler ve gelişmeler, İletişim Fakültesi Uygulama Atölyesi İNÜHABER ile koordineli bir şekilde yürütülmüştür. Bu kapsamda birimize ait Medya İlişkileri ve Fotoğraf Ofisi aracılığıyla üniversitemizdeki önemli etkinlikler ve gelişmeler haberleştirilmiş ve bu haberler ulusal ve yerel kamuoyuyla paylaşılmıştır. 2021 yılı içerisinde Kurumsal İletişim Birimi tarafından yapılan haber sayıları aşağıdaki tabloda yer almaktadır.

Tablo 187: Kategorilere Göre Yapılan Haber Sayıları

Kurumsal Haber	Etkinlik Haberi	Özel Haber	TOPLAM
52	65	15	132

Kurumsal İletişim Birimi tarafından yapılan haberlerin fotoğrafları ise kurumsal arşiv anlayışı esasına göre arşivlenmiştir. Bu kapsamda 2021 yılı içerisindeki çeşitli etkinliklerde çekilen 2.348 fotoğraf ve 74 video arşivlenmiştir. Öte yandan basınla ilişkiler bağlamında yerel ve ulusal medya kuruluşları üniversitemizdeki etkinliklere davet edilmiş ve bu yönde organizasyonlar gerçekleştirilmiştir. Özellikle kurumsal ve özel haber niteliği taşıyan haberler basın bülteni olarak ilgili kuruluşlarla paylaşılmıştır.

Görsel Tasarım Hizmetleri

Kurumsal İletişim Birimi, 2021 yılı içerisinde kurumsal kimliği esas alarak çeşitli amaçlarla tanıtım materyalleri hazırlamıştır. Bu kapsamda Kültür ve Sanat Komisyonu tarafından belirlenen etkinliklere ilişkin afiş, davetiye ve diğer tanıtım materyallerinin yanında üniversitenin bünyesindeki akademik ve idari birimlere bu anlamda destek sağlanmıştır. Görsel tasarım ofisinin 2021 yılı içerisinde kategorilere göre verdiği tasarım hizmeti sayıları aşağıdaki tabloda gösterilmiştir.

Tablo 188: Kategorilere Göre Görsel Tanıtım Materyalleri Hizmeti

Afiş	Logo/Icon	Kitapçık/Broşür	Kapak-Dizgi	Dijital İçerik	Diğer	TOPLAM
92	193	7	12	233	106	643

Öte yandan İnönü Üniversitesinin Kurumsal Kimlik Kılavuzu, değişen marka üniversite anlayışı ve tasarım trendleri esasında yeniden çalışılmıştır. Bu kapsamda kurulan kurumsal

kimlik komisyonunda kurumsal iletişim biriminden üç personel görev almış ve komisyonun koordinesinde kılavuz hazırlanarak web sayfasında yayımlanmıştır. Çalışmalar kapsamında kılavuzda ve web sayfasında kurumsal amblem, logo, renk ve yazı karakterleri gibi temel öğelerle birlikte akademik ve idari birim logoları, basılı ve dijital ortam materyalleri, personel uygulamaları, promosyon ürünleri gibi ürünler ihtiyaçlar ve çağın gereklilikleri uyarınca yeniden tasarlanarak iç ve dış paydaşların kullanımına sunulmuştur.

Dijital Medya ve Web Hizmetleri

Kurumsal İletişim Biriminin görev ve sorumluluk alanlarından olan dijital medya ve web, Üniversitemizin kurum içi ve kurum dışı iletişimini misyon, vizyon ve temel değerleri esasında dijital iletişim olanaklarıyla gerçekleştirmeye işaret eder. Bu kapsamda ilgili ofisimiz tarafından iç ve dış paydaşlarımıza yönelik iletişim, kurumsal kimlik ve kurum kültürü düzleminde koordineli bir biçimde yürütülmektedir.

Üniversitemizin kurumsal web sayfasının içerik yönetimi, kurumsal sosyal medya ortamlarının iletişim ve tanıtım amacıyla kullanılması, kurum içine yönelik bilgilendirici/duyuru faaliyetlerinin toplu SMS ve e-posta yoluyla gerçekleştirilmesi Dijital Medya ve Web Ofisi'nin görev ve sorumluluk alanlarına girmektedir. Buna ek olarak ofisimiz üniversitemize bağlı birimlerin web sayfası içerik yönetimini, üniversitemizin kurumsal kimliği ile kurumsal imaj ve itibarı esasında koordine etmektedir. Bu kapsamda 2021 yılında Dijital Medya ve Web hizmetlerine ilişkin gerçekleştirilen faaliyetlerin dağılımlarına aşağıdaki tabloda yer verilmiştir.

Tablo 189: Dijital Medya ve Web Hizmetlerinin Kategorik Dağılımı

Duyuru Hizmeti (Ana Sayfa)	Toplu SMS	Toplu E- Posta	Teknik Destek	Spesifik Sayfa Oluşturma	TOPLAM
54	11	63	136	4	268

Duyuru hizmeti kapsamında iç ve dış paydaşlara yönelik bilgilendirici duyuru içerikleri ana sayfada yayımlanırken, toplu SMS ve toplu e-posta uygulamalarında ise çeşitli duyurular öğrenci ve personelin telefonlarına ve e-posta adreslerine iletilmiştir. Ayrıca birim ve personele web sayfası kullanımına ilişkin teknik destek de verilmiş, bu kapsamda e-posta yoluyla ofise gelen 136 talep sonuçlandırılmıştır. Spesifik sayfa oluşturma konusunda ise Pandemide Sağlıklı

Kampüs, Kurumsal Kimlik Kılavuzu, Bağımlılıkla Mücadele, Kültür ve Sanat gibi web sayfaları oluşturularak içeriklerinin yönetilmesi kastedilmektedir.

Üniversitemizin kurumsal iletişim faaliyetleri için tüm iletişim ortamlarının eş güdümlü ve stratejik kullanılması amaçlanmıştır. Bu sebeple üniversitemizin kurumsal sosyal medya hesaplarının günümüz iletişim koşullarına uygun olarak kullanılması, içeriklerin kurumumuzun amaç ve hedeflerine yönelik hazırlanması esas alınmıştır. Üniversitemizin Facebook, Twitter, Instagram, YouTube ve LinkedIn platformlarında kurumsal hesapları aktif olarak kullanılmaktadır. Kurumsal sosyal medya hesaplarının genel durumu şu şekildedir;

Tablo 190: Kurumsal Sosyal Medya Hesaplarının Takipçi Durumu

Facebook	Twitter	Instagram	YouTube	LinkedIn
8.252	11.436	5.133	2.322	2.2262

* Takipçi bilgileri 30 Ocak 2022 tarihine aittir.

Kurumsal sosyal medya hesaplarımızın takipçi sayısı artmaya başlamıştır. Sosyal medya hesaplarımızın son beş yıldaki istatistikleri aşağıdaki tabloda gösterilmiştir.

Tablo 191: Son Beş Yıla Göre Kurumsal Sosyal Medya Hesaplarının Takipçi Durumu

Yıllar	Facebook	Twitter	Instagram	YouTube	LinkedIn
2017	2.750	3.054	0	0	1.8342
2018	3.800	3.500	130	273	18.774
2019	7.539	5.282	724	798	19.004
2020	7.981	10.004	2.630	1.400	19.188
2021	8.252	11.436	5.133	2.322	22.262

Şekil 12: Son Beş Yıla Göre Kurumsal Sosyal Medya Hesaplarının Takipçi Durumu

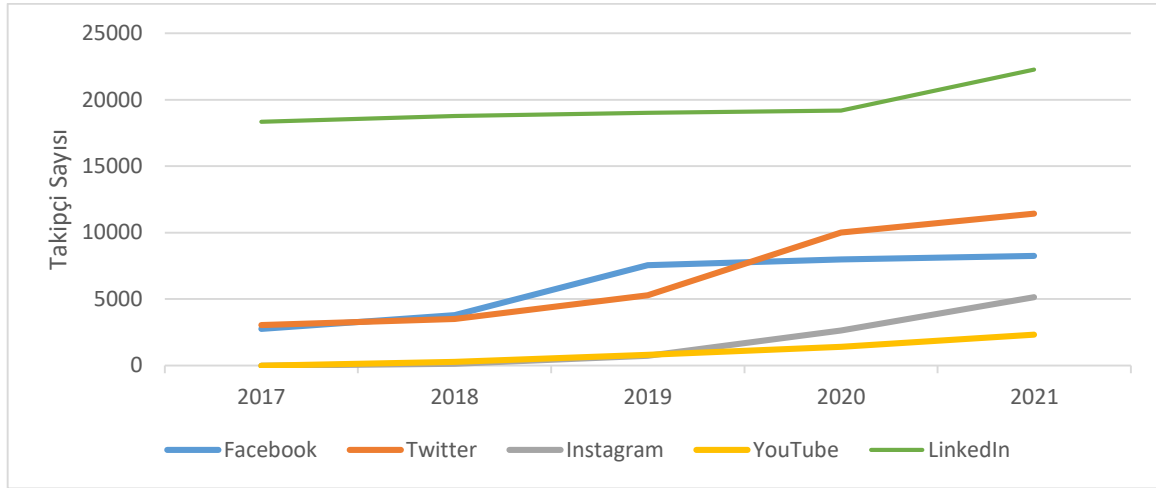

Dijital Medya ve Web hizmetleri kapsamında kurumsal sosyal medya hesapları 2021 yılında aktif olarak kullanılmıştır. Stratejik iletişim ve mükemmel halkla ilişkiler anlayışı çerçevesinde üniversitemizin hedef kitlelerine yönelik tanıma ve tanıtma aracı olarak değerlendirilen sosyal medya hesaplarının 2021 yılı kullanım istatistikleri aşağıdaki tabloda gösterilmiştir.

Tablo 192: Kurumsal Sosyal Medya Hesaplarında Üretilen ve Paylaşılan İçerik Sayıları

Facebook	Twitter	Instagram	YouTube	LinkedIn	TOPLAM
236	252	72	352	31	943

2021 yılında özellikle YouTube platformu oldukça etkin kullanılmıştır. Özellikle fakülte ve bölüm tanıtım videoları ile Rektörümüz Sayın Prof. Dr. Ahmet Kızılay'ın katıldığı televizyon programlarının tam kayıtları bu dönemde kanalımıza yüklenmiş ve hedef kitlelerimize platform aracılığıyla ulaştırılmıştır. Buna ek olarak bu dönemde toplam sekiz (8) ayrı etkinlik, YouTube kanalımız aracılığıyla canlı olarak yayınlanmıştır.

İçerik Üretimi ve Tanıtım Hizmetleri

Kurumsal iletişim faaliyetlerini stratejik iletişim anlayışı çerçevesinde koordine eden ve yürüten Kurumsal İletişim Birimi, diğer iletişim faaliyetlerini destekleyici olarak İçerik Üretimi ve Tanıtım alanında da hizmet vermektedir. Bu kapsamda İçerik Üretimi ve Tanıtım Ofisimiz üniversitemizin kurumsal kimlik felsefesi ile imaj ve itibar anlayışı çerçevesinde içerikler üretmekte, üretilen içerikleri kurumsal anlayışa uygun olarak koordine ederek düzenlemekte ve

fuvar vb. gibi organizasyonlara katılımlar gerçekleştirmektedir. Ayrıca ofisimiz birimimizdeki diğer ofislere ve talep eden diğer birimlere yazılı içeriklerin dil ve imlaya uygunluğu bakımından destek vermektedir. İçerik Üretimi ve Tanıtım alanında 2021 yılı içerisinde gerçekleştirilen faaliyetlerin dağılımlarına aşağıdaki tabloda yer verilmiştir.

Tablo 193: İçerik Üretimi ve Tanıtım Alanındaki Faaliyetlerin Dağılımı

Katılım Sağlanan Fuar	Sunuş Metni	Özel Gün Mesajı	Redaksiyon Desteği	TOPLAM
2	14	18	31	65

2021 yılı içerisinde YÖK tarafından düzenlenen Study in Turkey 2021 Sanal Fuarı ile Arslantepe'den Yenikapı'ya 3. Geleneksel Malatya Tanıtım Günleri Fuarı'na katılım sağlanmıştır. Study in Turkey 2021 kapsamında üniversite sınavına girecek aday öğrencilere çevrim içi olarak üniversitemiz tanıtılmıştır. 3. Geleneksel Malatya Tanıtım Günleri Fuarı'nda ise üniversitemiz yüz yüze olarak tanıtılmış, buna ek olarak Üniversitemizin tanıtımı amacıyla hazırlanan materyaller kullanılmıştır.

Birimin 2021 Yılı Faaliyetlerine İlişkin Genel Değerlendirme

Kurumsal İletişim Birimi 2021 yılı içerisinde görev ve sorumluluk alanlarına giren hizmetleri gerçekleştirmekle birlikte bu dönemde ayrıca kurumsal kimlik kılavuzu ve kurumsal kimlik web sayfası ile Üniversitemizin kamuoyundaki durumuna ilişkin verileri sistematik ve şeffaf biçimde içeren medya analiz raporu hazırlama çalışmaları yapmıştır. Bu dönemde iç ve dış paydaşların kurumsal kimlik kılavuzu ile kurumsal web sayfasına ilişkin algı ve beklentilerini nesnel verilerle elde etmek amacıyla iki ayrı anket (Kurumsal Kimlik Kılavuzu Değerlendirme Anketi ve Kurumsal Web Sayfası Değerlendirme Anketi) düzenlemiştir. Bu iki anket web sayfası, sosyal medya ve toplu e-posta sistemi aracılığıyla tüm personele ve öğrencilere ulaştırılmaya çalışılmıştır. Katılımcılardan alınan geri bildirimler kılavuz ve web sayfası geliştirme çalışmalarında veri olarak değerlendirilmiştir. Ayrıca hizmet alımı yoluyla kurumla ilgili doğrudan ve dolaylı haberlere ilişkin elde edilen veriler, içerik analizi yöntemiyle değerlendirilerek rapora dönüştürülmüştür. Bu düzlemde hazırlanan ve 2021 yılının Ekim, Kasım ve Aralık aylarını kapsayan medya analiz raporu, bundan sonraki yıllarda aylık periyotlarla ve tüm yılı kapsayacak şekilde hazırlanarak yayımlanacaktır.

5.8.2 Yayın Hizmetleri

Belirli yayın aralıkları ile bilimsel dergi yayımlayan üniversitemiz birimleri aşağıdaki tabloda yer almaktadır.

Tablo 194: Üniversitemiz Birimleri Tarafından Yayımlanan Bilimsel Dergiler

Dergi Adı	Yayımlayan	Başlangıç	ISSN veya e-ISSN No	Yayın Aralığı	İndeks Bilgisi
İnönü Üniversitesi Eğitim Bilimleri Enstitüsü Dergisi	Eğitim Bilimleri Enstitüsü	2014	2547-9393	6 aylık	I2OR, Türk Eğitim İndeksi, DRJI, SOBIAD, ResearchBib, JournalTOCs, Journal Factor
İnönü Üniversitesi Eğitim Fakültesi Dergisi	Eğitim Fakültesi	2002	2149-9683	4 aylık	TR Dizin, Index Copernicus, EBSCO HOST, SOBIAD, NEWJOUR, EDNA
İnönü Üniversitesi Akademik Yaklaşımlar Dergisi	İktisadi ve İdari Bilimler Fakültesi	2010	2146-1740	6 aylık	ASOS
İnönü Üniversitesi Hukuk Fakültesi Dergisi	Hukuk Fakültesi	2010	2146-1082	6 aylık	TR Dizin, HeinOnline, EBSCO, Copernicus, IFLP, Scilit, Erih Plus, DRJI, SOBIAD, ASOS, SIS, Worldcat, EuroPub
İnönü Üniversitesi İlahiyat Fakültesi Dergisi	İlahiyat Fakültesi	2010	1308-9684	6 aylık	SOBIAD, Ideal Online
İnönü Üniversitesi İletişim Fakültesi Dergisi	İletişim Fakültesi	2016	2528-9519	6 aylık	SOBIAD, ASOS, OpenAIRE
İnönü Üniversitesi Kültür ve Sanat Dergisi	Devlet Konservatuarı	2014	2458-7915	6 aylık	SOBIAD, Ideal Online
İnönü Üniversitesi Sanat ve Tasarım Dergisi	Güzel Sanatlar Fakültesi	2011	1309-9884	6 aylık	ASOS, Arastirmax
İnönü Üniversitesi Sağlık Bilimleri Dergisi (Annals of Health Sciences Research)	Sağlık Bilimleri Enstitüsü	2012	2146-6696	6 aylık	Türkiye Atıf Dizini
İnönü Üniversitesi Uluslararası Sosyal Bilimler Dergisi (INLJOSS)	Sosyal Bilimler Enstitüsü	2012	2147-0936	3 aylık	TR Dizin, SOBIAD, ASOS
İnönü Üniversitesi Tıp Fakültesi Dergisi (Annals of Medical Research)	Tıp Fakültesi	1994	2636-7688	3 aylık	TR Dizin, Copernicus, Türk Medline, EBSCO, Akademik Dizin, Scopemed, DRJI, Citefactor
İnönü Üniversitesi Sağlık Hizmetleri MYO Dergisi	Sağlık Hizmetleri MYO	2013	2147-7892	6 Aylık	TR Dizin, SOBIAD, OpenAIRE, IdealOnline, Türkiye Atıf Dizini, Citefactor, EuroPub, DRJI, SIS
İnönü Üniversitesi Beden Eğitimi ve Spor Bilimleri Dergisi	Spor Bilimleri Fakültesi	2014	2148-6786	4 Aylık	
İnönü Üniversitesi Afrika Araştırmaları Dergisi AFRICANIA	INUAFAM	2021	2757-8925)	6 Aylık	

5.8.3 İnönü Üniversitesi Yayınevi

İlke ve değerleriyle toplumu kucaklayan, üniversitenin köklü birikimini toplumla buluşturmayı hedefleyen İnönü Üniversitesi Yayınevi 2017 yılında güncellenerek yeni ismiyle yayın hayatına başlamıştır.

Araştırma ürünü olan akademik bilgiyi, toplumun istifade edebileceği ulaşılabilir nitelikli kaynaklara dönüştürmeyi hedefleyen yayınevimiz, bilgi üretimine katkıda bulunarak bireylerin bu anlamda beklentisini karşılayacak ve çözüm önerileriyle akademik yayıncılığa öncü olacak bir değerdir.

Toplumsal sorumlulukların bilincinde olan, akademik çalışmalarda niteliği arayan ve çağdaş yaklaşımlara açık olan yayınevimizin temel ilkesi; bilime, eğitime ve sosyal hayata değer katan tüm alt disiplinler ve akademik ürünlerle etkileşimli olmak hatta iş birliği yapmaktır. Bu çalışmalar ile amacımız, gençleri ve okumaya gayretli tüm bireyleri yaratıcı, eleştirel ve objektif düşünmeye zemin hazırlayan yayınlarla tanıştırmaktır.

Hedefimiz, bilgi kaynağına erişimi kolaylaştırmak ve bunu sürekli kılacak kültürü nesillerimize aktarmaktır. Ayrıca profesyonel anlayışın dokunuşlarıyla örülmüş nadide eserleri, yine toplumu aydınlatan bilim insanlarının öncülüğünde yayına hazırlamak da hedeflerimiz arasındadır.

İnönü Üniversitesi Yayınevi insan odaklı yaklaşımıyla, üniversite yayıncılığına değer katacak olan bireye ve topluma saygılı bir kuruluştur. Ayrıca akademik ve diğer tüm yayın türlerini destekleyen, özendirilen bilimsel bir plâtfondur. Yayınevimiz, yayının hazırlanması ve yayımlanmasında etiğe aykırı eylemleri kabul etmeyip uygarlık değerlerini koruma-geliştirme çabasında etkin rol oynamayı kendine düstur edinmiştir.

Yayınevinin;

Toplam yayın sayısı 158

Basılı yayın sayısı:141

Elektronik yayın sayısı 17 adettir.

5.9 Kalite Güvence Sistemi ve Kalite Yönetim Sistemi Çalışmaları

Üniversitemizin Kalite Güvence Sistemi faaliyetleri, salgın hastalığın olumsuzluklarına rağmen 2021 yılında da artarak devam etti. İnönü Üniversitesi 2021 yılında YÖKAK tarafından Kurumsal Akreditasyon Programına (KAP) alındı. Akreditasyon süreçleri YÖKAK'ın belirlemiş olduğu program dahilinde devam etmektedir. Bu karar Üniversitemizde kalite güvence sistemi çalışmalarının hızlanmasına, bütün birimlerimizde kalite kültürünün gelişmesine ve farkındalık düzeyinin yükselmesine katkı sağladı. 2021 yılı kalite yönetim sistemi faaliyetleri kapsamında TSE EN ISO 9001:2015 Kalite Yönetim Sistemi Belgesi ikinci gözetim süreci TSE heyeti tarafından Ocak 2022 tarihinde gerçekleşti ve belgenin devam etmesi uygun görüldü.

Kalite konusunda son altı yılda aldığımız mesafe ve Kurumsal Akreditasyon Programına dahil olmamız yeni hazırlanan 2022-2026 Stratejik Plan'daki amaç ve hedeflerimizin kalite güvence sistemi faaliyetleri ile bütüncül olmasını ve yeni planın üniversitemizin kalite güvence sistemini geliştirecek amaç ve hedefler içermesini sağladı.

Üniversite olarak 2021 yılında gerçekleştirdiğimiz kalite güvence sistemi ve kalite yönetim sistemi faaliyetlerinde paydaş görüşleri merkeze alınarak PUKÖ çevrimlerinin kapatılması ve 2022 yılında daha kaliteli hizmet verilmesi hedeflendi.

Kalite Güvence Sistemi kapsamında üniversitemizin 2021 yılı kalite faaliyetleri aşağıdaki gibidir:

- 2021 Ocak ayı içerisinde birimlerin yönetimi gözden geçirme (YGG) toplantıları koordine edilerek yıllık iş akış planları hazırlandı.
- 14.01.2021 tarihinde Rektör Prof. Dr. Ahmet KIZILAY başkanlığında toplanan kalite komisyonu 2020 yılını değerlendirerek 2021 yılı anahtar performans göstergelerini ve yapılacak faaliyetleri kararlaştırdı.
- 2021 yılı kalite süreç takvimi 14.01.2021 tarihli kalite komisyonu toplantısında onaylanarak tüm paydaşlara duyuruldu.
- 2020 yılı KİDR Raporu hazırlandı ve kalite komisyonu tarafından sonuçlandırıldı.
- 2017 yılında çıkartılan Kalite Komisyonu ve Kalite Birimi Yönergesi, Kalite Komisyonu ve Kalite Koordinatörlüğü Yönergesi olarak İnönü Üniversitesi Senatosu'nun 09.03.2021 Tarih ve 2021/3-2 Sayılı kararı ile güncellendi. Yönerge kapsamında daha önce

Strateji Geliştirme Daire Başkanlığı bünyesinde faaliyetlerini sürdüren kalite birimi, Kalite Koordinatörlüğü'ne dönüştürüldü. Kalite komisyonu ve birim kalite komisyonu üyelerinin görev tanımları yeniden düzenlendi, Kalite koordinatörlüğünün görev ve işleyişi yönergeye eklendi.

- Tüm birimlerimizde paydaş katılımını artırmak için birim kalite komisyon üyeleri güncellendi.

- Kurum anahtar performans göstergelerinin altı aylık izlenme ve değerlendirilme sonuçları Ağustos 2021'de paydaşlara duyuruldu.

- İhtiyaç duyulan alanlarda yeni dokümanlar hazırlandı, mevcut bazı dokümanlarda revizyon yapıldı.

- 21.06.2021 tarihinde paydaş toplantısı gerçekleştirildi. Toplantıya başta Malatya Valiliği olmak üzere iş birliği içerisinde olduğumuz birçok kamu kurumu, özel kurum ve sivil toplum kuruluşlarının yöneticileri ile öğrenci, akademisyen ve idari personel temsilcileri katıldı.

- 07.07.2021-13.07.2021 tarihleri arasında kurumsal akreditasyon ve programların akreditasyonu konusunda tüm akademik ve idari birimler ile toplantılar yapılarak akredite öncesi hazırlıklar hakkında birimler bilgilendirildi.

- İç ve dış paydaşlarımızın görüş ve düşüncelerini almaya dönük memnuniyet anketleri düzenlendi. Anket sonuçlarında ortaya çıkan bulgular esas alınarak bazı yeni düzenlemeler ve iyileştirmeler yapıldı.

- ISO 9001:2015 Kalite Yönetim Sistemi kapsamında tüm birimlerimizde 15.09.2021-24.09.2021 tarihleri arasında iç tetkik faaliyetleri gerçekleştirildi.

- 24.09.2021 tarihinde Senato ve Yönetim Kurulu üyeleri ile akreditasyon bilgilendirme toplantısı düzenlendi.

- İç tetkik sonuçları kalite komisyonu tarafından 06.10.2021 tarihinde yapılan toplantıda değerlendirildi. Değerlendirme sonucunda gerekli iyileştirmelerin yapılması talep edildi.

- Rektörlüğümüz tarafından 11.10.2021-26.10.2021 tarihleri arasında akademik ve idari birimler ile kurumsal akreditasyona hazırlık, birim kalite web sayfalarının oluşturulması, PUKÖ çevrimlerinin kapatılması ve BİDR'lerin hazırlanması gibi konularda bilgilerin paylaşıldığı toplantılar yapıldı.

- Tüm birimlerde akreditasyon temsilcisi görevlendirildi. Birim yöneticileri ve temsilciler ile kurumsal akreditasyon süreci bilgilendirme toplantısı yapıldı.
- 2021 yılı içerisinde kalite komisyonu ile yüz yüze beşi çevrim içi toplam altı toplantı yapıldı.
- Aralık ayı içerisinde tüm birimlerin BİDR'lerini hazırlayarak birim web sayfalarındaki kalite sekmesine yükleme çalışmaları koordine edildi.
- 06.01.2022 tarihinde Rektör Prof. Dr. Ahmet KIZILAY başkanlığında toplanan kalite komisyonu 2021 yılı kalite faaliyetlerini ve kurumsal akreditasyon sürecini değerlendirdi.
- TSE EN ISO 9001:2015 Kalite Yönetim Sistemi standardı çerçevesinde 2021 yılı TSE ikinci gözetimi 12.01.2022-13.01.2022 tarihleri arasında başarı ile gerçekleştirildi.

6. Yönetim ve İç Kontrol Sistemi

İdarenin çalışmalarına değer katmak ve geliştirmek, kaynakların ekonomik, etkililik ve verimlilik esaslarına göre yönetilip yönetilmediğini değerlendirmek, mali yönetim ve kontrol süreçlerinin sistem denetimini yapmak, denetim sonuçları çerçevesinde iyileştirmelere yönelik önerilerde bulunmak amacıyla İç Denetim Birimi kurulmuş olup, birimde görevli iç denetçiler 2021 yılı içerisinde aşağıda yer alan çalışmaları yapmışlardır;

Denetlenen Birim: Organize Sanayi Bölgesi Meslek Yüksekokulu

Denetimin Konusu: Bütün İşlemler

Denetimin Türü: Sistem ve Uygunluk Denetimi

Denetlenen Birim: Mühendislik Fakültesi

Denetimin Konusu: Bölüm Başkanlığı ve Ana Bilim Dalı İşlemleri

Denetimin Türü: Sistem ve Mali Denetimi

Denetlenen Birim: Türkçe Öğretimi Araştırma ve Uygulama Merkezi

Denetimin Konusu: Bütün İşlemler

Denetimin Türü: Sistem ve Mali Denetimi

Denetlenen Birim: Hukuk Müşavirliği

Denetimin Konusu: Akademik Personel Soruşturma İşlemleri

Denetimin Türü: Sistem ve Uygunluk Denetimi

Denetlenen Birim: Tıp Fakültesi

Denetimin Konusu: Bölüm Başkanlığı ve Ana Bilim Dalı İşlemleri

Denetimin Türü: Sistem ve Uygunluk Denetimi

Denetlenen Birim: Hemşirelik Fakültesi

Denetimin Konusu: Bölüm Başkanlığı ve Ana Bilim Dalı İşlemleri

Denetimin Türü: Sistem ve Mali Denetimi

Denetlenen Birim: Eczacılık Fakültesi

Denetimin Konusu: Ek Ders işlemleri

Denetimin Türü: Sistem ve Mali Denetimi

İç Denetçiler tarafından yedi birim denetim kapsamına alınmış, denetim tamamlanmıştır. Denetimler bir Başkan ve bir iç denetçi tarafından yapılmıştır.

II. AMAÇ VE HEDEFLER

A. İDARENİN AMAÇ VE HEDEFLERİ

AMAÇ 1: EĞİTİM VE ÖĞRETİM HİZMETLERİNİ BİLİMSEL ÖLÇÜTLER DOĞRULTUSUNDA GELİŞTİRMEK

Hedef 1: 2021 yılı sonuna kadar uygulamalı eğitim oranının %70 arttırılmasının sağlanması

Hedef 2: 2021 yılı sonuna kadar uzaktan eğitimin geliştirilmesi ve %50 oranında çeşitlendirilmesi

Hedef 3: Fikri haklar, teknoloji transferi ve bilginin ticarileşmesi çalışmasının yapılması, 2017 yılı sonuna kadar yayınevi ve e-yayınevinin kurulması ve sürdürülebilirliğinin sağlanması

Hedef 4: Ülkenin ihtiyaç duyduğu iş gücünün yetiştirileceği yeni akademik birimlerin açılması ve var olan birimlerin 2021 yılı sonuna kadar ülke ihtiyaçları ve çağın gereklerine göre yeniden yapılandırılması

Hedef 5: Hayat boyu öğrenme kapsamında Sürekli Eğitim Merkezi aracılığı ile yapılacak faaliyetlerin yaygınlaştırılması

Hedef 6: Lisansüstü eğitim veren programların 2021 yılı sonuna kadar %20 arttırılması

Hedef 7: Ulusal ve uluslararası düzeyde nitelikli bilimsel faaliyet ve ikili anlaşmalarla yurt dışına gidecek olan personel sayısının 2021 yılı sonuna kadar en az %30 arttırılması

Hedef 8: İhtisas kütüphanelerinin kurulması

Hedef 9: Ülke ihtiyaçlarına ve bölgenin gerekliliklerine yönelik yeni araştırma ve uygulama merkezlerinin kurulması

AMAÇ 2: ULUSLARARASI STANDARTLARDA SUNDUĞUMUZ SAĞLIK HİZMETLERİNİ GELİŞTİREREK SÜRDÜRÜLEBİLİRLİĞİNİ SAĞLAMAK

Hedef 1: Sağlık hizmetlerinde organ naklini çeşitlendirerek geliştirilmesi ve 2021 yılı sonuna kadar organ nakli sayısının %100 arttırılması

Hedef 2: 2018 yılı sonuna kadar dijital hastaneye geçilmesi

Hedef 3: Uluslararası standartlarda bir Onkoloji Hastanesinin kurularak 2018 yılı sonuna kadar tamamlanmasının sağlanması

Hedef 4: 2021 yılı sonuna kadar Onkoloji ve Diyabet Enstitülerinin kurulması

Hedef 5: Sağlık hizmetlerinin niteliğini arttırmak için ihtiyaç duyulan laboratuvarlar ve diğer birimlerin 2021 yılı sonuna kadar açılması

Hedef 6: Üniversitemizin sağlık turizminde ulusal ve uluslararası cazibe merkezi hâline getirilmesi

Hedef 7: 2018 yılı sonuna kadar geleneksel ve tamamlayıcı tıp merkezinin açılması

AMAÇ 3: BİLİM, TEKNOLOJİ AR-GE VE İNOVASYON FAALİYETLERİNİ GÜÇLENDİRMEK VE DESTEKLEMEK

Hedef 1: Üniversite-sanayi iş birliği kapsamında sektör iş birlikleri destek modellerinin geliştirilmesi

Hedef 2: Sanayi ile ortak çalışma ve 2021 yılı sonuna kadar ortak üretim imkânlarının sağlanması

Hedef 3: TEKNOKENT ve TTO'nun güçlendirilmesi ve daha işlevsel hâle getirilmesi

Hedef 4: Bilgi ve teknoloji üretmeye dönük AR-GE tabanlı bilimsel faaliyetlerin sayısının artırılması

Hedef 5: Her düzeyde interdisipliner ve multidisipliner çalışmaların teşvik edilmesi, özendirilmesi ve geliştirilmesi

Hedef 6: Kalibrasyon merkezinin 2021 yılı sonuna kadar kurulması

Hedef 7: Her yıl düzenli olarak tarım sektörüne yönelik mesleki ve teknik eğitim çalışmalarının yapılması

AMAÇ 4: KÜLTÜREL, SANATSAL VE SPORTİF ALANLARDA TOPLUMA YÖNELİK FAALİYETLER YÜRÜTEREK SOSYO-KÜLTÜREL KALKINMA VE GELİŞMEYE KATKI SAĞLAMAK

Hedef 1: Her yıl ulusal ve uluslararası düzeyde kültürel, sanatsal ve sportif etkinliklerin gerçekleştirilmesi

Hedef 2: Her yıl topluma yönelik eğitici ve aydınlatıcı faaliyetlerin gerçekleştirilmesi

Hedef 3: Her yıl bireyin veya toplumun yaşadığı kültür ve değerler çerçevesinde yaşam kalitesinin artırılmasına yönelik çalışmaların yapılması

Hedef 4: Paydaşlarla iş birliği ve koordinasyonun geliştirilmesi

Hedef 5: Malatya'nın tarihsel ve kültürel değerlerinin ortaya çıkacağı çalışmaların yapılması

Hedef 6: Öğrencilerimizin ve öğrenci topluluklarının kültürel, sanatsal ve sportif faaliyetlerinin desteklenmesi

AMAÇ 5: KURUMSAL KAPASİTEYİ GELİŞTİRMEK

Hedef 1: Döner sermaye gelirlerinin artırılması, etkin ve verimli kullanılması

Hedef 2: İş sağlığı ve güvenliği sisteminin 2021 yılı sonuna kadar tüm birimlerde uygulanabilir hâle getirilmesi

Hedef 3: Üniversitemiz personelinin eğitim ihtiyacı analizinin yapılarak her yıl gerekli eğitimin verilmesi

Hedef 4: İdari işlemlerde hukuka uygunluk, açıklık ve şeffaflık sağlanması

Hedef 5: Üniversitemizde Kalite Güvence Sistemi kurularak 2017 yılı sonuna kadar tüm birimlerde uygulanabilirliğinin sağlanması

Hedef 6: Akademisyenlerin mesleki gelişimlerine yönelik hizmet içi eğitim ve danışmanlık hizmetlerinin sunulması

AMAÇ 6: ÜNİVERSİTEMİZİN FİZİKİ VE TEKNOLOJİK ALTYAPISINI GÜÇLENDİRMEK VE GELİŞTİRMEK

Hedef 1: Üniversitede yer alan bütün binaların modernizasyonunun tamamlanması ve belli periyotlarda denetlenmesi

Hedef 2: 2021 yılı sonuna kadar spor komplekslerinin modernize edilmesi ve mevcut sportif alanların %30 arttırılması

Hedef 3: Yeni yapıların yeşil bina ve engelsiz üniversite konseptine uygun olarak yapılması

Hedef 4: Kampüs alanı içerisinde öğrencilerin ve çalışanların yaşam kalitesini yükseltecek sosyal yaşam alanları oluşturulması

Hedef 5: Tüm idari ve akademik birimlerin Endüstri 4.0 vizyonuna uygun olarak dijital işleyişe geçmesi.

B. TEMEL POLİTİKA VE ÖNCELİKLER

İnönü Üniversitesinin temel faaliyet alanları olan eğitim öğretim, sağlık, araştırma ve geliştirme, topluma hizmette benimsediği ve “İnönü Üniversitesi 2017-2021 Stratejik Planı”nda gösterilen değerlerimiz şunlardır:

- Bilimsellik
- Adalet
- Akademik Özgürlük
- Bireysel, Toplumsal ve Evrensel Değerlere Saygı
- Liyakat ve Ehliyet
- Yönetişim
- Şeffaflık ve Hesap Verebilirlik
- Yenilikçilik ve Girişimcilik
- Çevreye duyarlılık

İnönü Üniversitesi Öncelikli Alan Araştırma Projeleri

2021 yılı için Üniversitemizin Senatosu tarafından belirlenen öncelikli alanlar aşağıdaki gibidir:

- Yenilenebilir Enerji
- Su Yönetimi
- Savunma Sanayi Teknolojileri
- Robotik ve Mekatronik Makine İmalatı
- Hibrit ve Elektrik Araç Teknolojileri
- Bilgi ve Siber Güvenlik
- Malzeme ve Proses Teknolojileri
- Yapay Zekâ
- Güvenli Gıda ve Teknolojileri
- Kayısı Araştırmaları
- Dijital Raporlama
- Nano Teknoloji ve Nano Malzemeler
- Biyomalzeme ve Doku Mühendisliği
- Biyomedikal Ekipmanlar (Tıbbi Cihaz)
- İlaç
- Aşı
- Tıbbi Tanı Kitleri
- Kanser Araştırmaları
- Metabolik ve Nörodejanoratif Araştırmaları
- Özel Eğitim ve Özel Gereksinimli Birey Çalışmaları
- Güvenlik ve Terör
- Bölgesel Kalkınma ve Kümelenme
- Sürdürülebilir Çevre ve İklim Değişikliği

III. FAALİYETLERE İLİŞKİN BİLGİ VE DEĞERLENDİRMELER

A. MALİ BİLGİLER

1. Bütçe Uygulama Sonuçları

Tablo 195: Faaliyetler Düzeyinde İnönü Üniversitesi 2021 Yılı Ödenek ve Harcama Verileri

PROGRAM SINIFLANDIRMASI	2021				
	Ödenek (TL)	Yılsonu Toplam Ödenek (TL)	Gerçekleşme (TL)	Gerçekleşme/Ödenek (%)	Gerçekleşme/Toplam Ödenek (%)
ARAŞTIRMA, GELİŞTİRME VE YENİLİK	13.247.000	21.190.570	21.167.570	160	100
YÜKSEKÖĞRETİMDE BİLİMSEL ARAŞTIRMA VE GELİŞTİRME	13.247.000	21.190.570	21.167.570	160	100
Yükseköğretim Kurumlarının Bilimsel Araştırma Projeleri	13.247.000	21.190.570	21.167.570	160	100
TEDAVİ EDİCİ SAĞLIK	148.573.000	146.530.837	130.125.025	88	89
TEDAVİ HİZMETLERİ	148.573.000	146.530.837	130.125.025	88	89
Ağız ve Diş Sağlığı Hizmetleri	15.412.000	15.412.000	10.489.605	68	68
Üniversite Genel Hastane Hizmetleri	133.161.000	131.118.837	119.635.421	90	91
YÜKSEKÖĞRETİM	387.646.000	406.987.361	393.333.325	101	97
ÖĞRETİM ELEMANLARINA SAĞLANAN BURS VE DESTEKLER	0	285.553	28.282		10
Öğretim Üyesi Yetiştirme Programı ve Yurtdışı Destek Hizmetleri	0	285.553	28.282		10
ÖN LİSANS EĞİTİMİ, LİSANS EĞİTİMİ VE LİSANSÜSTÜ EĞİTİM	376.118.000	393.897.808	381.444.766	101	97
Doktora Öğrencilerine Yönelik Burs Hizmetleri	0	1.126.130	831.850		74
Doktora ve Tıpta Uzmanlık Eğitimi	23.605.000	21.971.103	21.936.645	93	100
Lisans Öğrencilerine Yönelik Burs Hizmetleri	0	172.350	126.400		73
OSB Meslek Yüksekokulları Eğitim Desteği	0	1.780.110	1.107.362		62
Yükseköğretim Kurumları Bilgi ve Kültürel Kaynaklar ile Sportif Altyapının Geliştirilmesi Hizmetleri	6.071.000	6.345.027	3.700.996	61	58
Yükseköğretim Kurumları Birinci Öğretim	335.728.000	347.262.259	344.881.407	103	99
Yükseköğretim Kurumları İkinci Öğretim	8.773.000	9.455.459	5.064.178	58	54

Yükseköğretim Kurumları Tezsiz Yüksek Lisans	238.000	991.650	574.236	241	58
Yükseköğretim Kurumları Uzaktan Eğitim	1.703.000	4.333.540	2.777.868	163	64
Yükseköğretim Kurumları Yaz Okulları	0	460.180	443.822		96
YÜKSEKÖĞRETİMDE ÖĞRENCİ YAŞAMI	11.528.000	12.804.000	11.860.277	103	93
Yükseköğretimde Barınma Hizmetleri	178.000	178.000	169.833	95	95
Yükseköğretimde Beslenme Hizmetleri	1.999.000	2.799.000	2.781.238	139	99
Yükseköğretimde Kültür ve Spor Hizmetleri	435.000	435.000	195.515	45	45
Yükseköğretimde Öğrenci Yaşamına İlişkin Diğer Hizmetler	8.884.000	9.360.000	8.694.138	98	93
Yükseköğretimde Sağlık Hizmetleri	32.000	32.000	19.553	61	61
YÖNETİM VE DESTEK PROGRAMI	107.067.000	146.565.324	145.812.256	136	99
TEFTİŞ, DENETİM VE DANIŞMANLIK HİZMETLERİ	1.568.000	1.419.735	1.416.728	90	100
Hukuki Danışmanlık ve Muhakemat Hizmetleri	1.027.000	1.085.976	1.084.970	106	100
İç Denetim	541.000	333.759	331.758	61	99
ÜST YÖNETİM, İDARİ VE MALİ HİZMETLER	105.499.000	145.145.589	144.395.527	137	99
Bilgi Teknolojilerine Yönelik Faaliyetler	4.577.000	5.043.783	5.043.782	110	100
Diğer Destek Hizmetleri	2.389.000	1.823.238	1.821.237	76	100
Engellilerin Erişebilirliğinin Sağlanması	100.000	100.000	0	0	0
Genel Destek Hizmetleri	15.810.000	14.741.321	14.719.455	93	100
İnşaat ve Yapı İşlerinin Yürütülmesi	9.651.000	9.453.126	9.437.077	98	100
İnsan Kaynakları Yönetimine İlişkin Faaliyetler	58.873.000	98.191.163	98.177.974	167	100
Özel Kalem Hizmetleri	102.000	747.221	586.495	575	78
Strateji Geliştirme ve Mali Hizmetler	1.686.000	1.838.278	1.824.250	108	99
Taşınmaz Mal Gelirleriyle Yürütülecek Hizmetler	3.616.000	5.332.500	4.915.302	136	92
Yükseköğretimde Öğrencilere Yönelik İdari Hizmetler	8.695.000	7.874.959	7.869.956	91	100
GENEL TOPLAM	656.533.000	721.274.092	690.438.176	105	96

Tablo 196: Ekonomik Sınıflandırma Düzeyinde İnönü Üniversitesi 2021 Yılı Ödenek ve Harcama Verileri

EKONOMİK KOD	BAŞLANGIÇ ÖDENEĞİ				YILSONU TOPLAM ÖDENEK				GERÇEKLEŞME			
	HİZMET PROGRAMLARI TOPLAM	YÖNETİM VE DESTEK PROGRAMI	PROGRAM DIŞI GİDERLER	TOPLAM	HİZMET PROGRAMLARI TOPLAM	YÖNETİM VE DESTEK PROGRAMI	PROGRAM DIŞI GİDERLER	TOPLAM	HİZMET PROGRAMLARI TOPLAM	YÖNETİM VE DESTEK PROGRAMI	PROGRAM DIŞI GİDERLER	TOPLAM
Personel Giderleri	380.802.000	73.391.000		454.193.000	385.673.923	74.012.325		459.686.248	381.176.310	74.012.314		455.188.624
Sosyal Güvenlik Kurumuna Devlet Primi Giderleri	58.509.000	13.601.000		72.110.000	58.559.833	14.263.449		72.823.282	58.555.478	14.263.258		72.818.736
Mal ve Hizmet Alım Giderleri	37.025.000	2.744.000		39.769.000	49.235.082	6.560.550		55.795.632	44.710.222	6.052.136		50.762.358
Faiz Giderleri				0				0				0
Cari Transferler	5.285.000	15.186.000		20.471.000	6.583.480	49.584.000		56.167.480	6.243.250	49.583.512		55.826.762
Sermaye Giderleri	67.845.000	2.145.000		69.990.000	74.656.450	2.145.000		76.801.450	53.940.660	1.901.037		55.841.697
Sermaye Transferleri				0				0				0
Borç Verme				0				0				0
Yedek Ödenekler				0				0				0
BÜTÇE İÇİ TOPLAM KAYNAK	549.466.000	107.067.000	0	656.533.000	574.708.768	146.565.324	0	721.274.092	544.625.921	145.812.256	0	690.438.176
Döner Sermaye				0				0				0
Özel Hesap				0				0				0
Diğer Bütçe Dışı Kaynak				0				0				0
BÜTÇE DIŞI TOPLAM KAYNAK	0	0	0	0	0	0	0	0	0	0	0	0
GENEL TOPLAM	549.466.000	107.067.000	0	656.533.000	574.708.768	146.565.324	0	721.274.092	544.625.921	145.812.256	0	690.438.176

Tablo 197: Birim Düzeyinde İnönü Üniversitesi 2021 Yılı Ödenek ve Harcama Verileri

KURUMSAL SINIFLANDIRMA	2021				
	Ödenek (TL)	Yılsonu Toplam Ödenek (TL)	Gerçekleşme (TL)	Gerçekleşme/Ödenek (%)	Gerçekleşme/Toplam Ödenek (%)
Karaciğer Nakli Enstitüsü	728.000	556.437	548.854	75	99
Sağlık Bilimleri Fakültesi	3.315.000	5.311.418	5.171.737	156	97
Hemşirelik Fakültesi	4.447.000	5.570.671	5.408.751	122	97
Spor Bilimleri Fakültesi	3.983.000	5.189.874	5.179.854	130	100
Adalet Meslek Yüksekokulu	1.165.000	1.344.281	1.341.614	115	100
Sağlık Bilimleri Enstitüsü	8.552.000	5.508.642	5.493.980	64	100
Tıp Fakültesi	91.225.000	92.072.025	92.029.405	101	100
Diş Hekimliği Fakültesi	12.428.000	13.543.133	13.542.296	109	100
Eczacılık Fakültesi	5.122.000	6.768.687	6.768.245	132	100
Sağlık Hizmetleri Meslek Yüksekokulu	3.054.000	4.483.003	4.480.864	147	100
Turgut Özal Tıp Merkezi Uygulama ve Araştırma Hastanesi	107.754.000	110.673.642	99.190.228	92	90
Fen Bilimleri Enstitüsü	5.419.000	5.376.663	5.373.228	99	100
Malatya Fen-Edebiyat Fakültesi	31.386.000	35.952.681	35.937.420	115	100
Mühendislik Fakültesi	20.719.000	23.207.770	23.194.829	112	100
Malatya Meslek Yüksekokulu	5.164.000	4.539.701	4.534.964	88	100
Malatya OSB Meslek Yüksekokulu	2.365.000	6.611.950	5.938.121	251	90
Sosyal Bilimler Enstitüsü	5.796.000	7.682.909	7.317.764	126	95
Eğitim Bilimleri Enstitüsü	3.345.000	3.869.276	3.662.731	109	95
Alevilik Araştırmaları Enstitüsü	78.000	133.966	133.966	172	100

Eđitim Fakóltesi	23.219.000	24.887.355	24.879.476	107	100
Hukuk Fakóltesi	5.183.000	5.105.301	5.098.392	98	100
İktisadi Ve İdari Bilimler Fakóltesi	16.211.000	19.012.519	18.975.524	117	100
Güzel Sanatlar Fakóltesi	9.121.000	6.021.898	6.013.199	66	100
İletifim Fakóltesi	4.839.000	4.752.356	4.740.012	98	100
Darende İlahiyat Fakóltesi	14.700.000	15.898.191	14.781.475	101	93
Devlet Konservatuvarı	3.161.000	2.166.663	2.165.882	69	100
Yabancı Diller Yüksekokulu	4.063.000	2.867.788	2.867.787	71	100
Özel Kalem (Rektörlük)	23.869.000	34.297.550	33.514.320	140	98
Özel Kalem (Genel Sekreterlik)	13.404.000	9.758.541	5.373.602	40	55
İdari Ve Mali İşler Daire Başkanlığı	71.888.000	65.750.494	64.964.768	90	99
Personel Daire Başkanlığı	84.280.000	118.636.358	118.623.167	141	100
Kütüphane Ve Dokümantasyon Daire Başkanlığı	4.071.000	4.345.027	3.700.996	91	85
Sađlık, Kültür Ve Spor Daire Başkanlığı	18.216.000	19.296.110	18.350.386	101	95
Bilgi İşlem Daire Başkanlığı	6.077.000	6.913.783	6.912.786	114	100
Yapı İşleri Ve Teknik Daire Başkanlığı	33.466.000	38.860.326	29.938.483	89	77
Öđrenci İşleri Daire Başkanlığı	2.007.000	1.382.849	1.379.847	69	100
Strateji Geliştirme Daire Başkanlığı	1.686.000	1.838.278	1.824.250	108	99
Hukuk Müşavirliği	1.027.000	1.085.976	1.084.970	106	100
Genel Toplam	656.533.000	721.274.092	690.438.176	105	96

Tablo 198: Ödeneklerin Birim Bazda Dağılımı

Sağlık Bilimleri Enstitüsü	Bütçe Başlangıç Ödeneği	Yıl İçerisinde Eklenen Ödenek	Yıl İçerisinde Düşülen Ödenek	Toplam Ödenek	Gönderilen Ödenek Toplamı	Kullanılan Ödenek	Kalan Ödenek
62.239.757.2530-0425.0012-02-01.01	7.918.000	0	2.786.372	5.131.628	5.131.628,00	5.131.627,58	0,42
62.239.757.2530-0425.0012-02-02.01	582.000	0	252.986	329.014	329.014,00	329.013,89	0,11
62.239.757.2530-0425.0012-02-03.02	2.000	2.000	0	4.000	4.000,00	2.991,30	1.008,70
62.239.757.2530-0425.0012-02-03.03.10	13.000	0	0	13.000	13.000,00	12.959,56	40,44
62.239.757.2530-0425.0012-02-03.03.20	3.000	0	3.000	0	0,00	0,00	0,00
62.239.757.2530-0425.0012-02-03.05	1.000	0	0	1.000	1.000,00	0,00	1.000,00
62.239.757.2530-0425.0012-02-03.07	3.000	4.000	0	7.000	7.000,00	6.997,40	2,60
62.239.761.2534-0425.0012-13-01.01	30.000	25.000	32.000	23.000	23.000,00	10.389,79	12.610,21
TOPLAM	8.552.000	31.000	3.074.358	5.508.642	5.508.642,00	5.493.979,52	14.662,48

Karaciğer Nakli Enstitüsü	Bütçe Başlangıç Ödeneği	Yıl İçerisinde Eklenen Ödenek	Yıl İçerisinde Düşülen Ödenek	Toplam Ödenek	Gönderilen Ödenek Toplamı	Kullanılan Ödenek	Kalan Ödenek
62.239.757.2530-0425.0013-02-01.01	664.000	0	161.141	502.859	502.859,00	502.858,59	0,41
62.239.757.2530-0425.0013-02-02.01	55.000	0	10.422	44.578	44.578,00	44.577,64	0,36
62.239.757.2530-0425.0013-02-03.02	2.000	0	1.000	1.000	1.000,00	0,00	1.000,00
62.239.757.2530-0425.0013-02-03.03.10	1.000	2.000	0	3.000	3.000,00	1.418,24	1.581,76
62.239.757.2530-0425.0013-02-03.03.20	1.000	0	1.000	0	0,00	0,00	0,00
62.239.757.2530-0425.0013-02-03.05	1.000	0	0	1.000	1.000,00	0,00	1.000,00
62.239.757.2530-0425.0013-02-03.07	3.000	0	0	3.000	3.000,00	0,00	3.000,00
62.239.757.2530-0425.0013-02-03.08	1.000	0	0	1.000	1.000,00	0,00	1.000,00
TOPLAM	728.000	2.000	173.563	556.437	556.437,00	548.854,47	7.582,53

Tıp Fakültesi	Bütçe Başlangıç Ödeneği	Yıl İçerisinde Eklenen Ödenek	Yıl İçerisinde Düşülen Ödenek	Toplam Ödenek	Gönderilen Ödenek Toplamı	Kullanılan Ödenek	Kalan Ödenek
62.239.756.2529-0425.0014-02-01.01	78.476.000	0	600.709	77.875.291	77.875.291,00	77.875.290,33	0,67
62.239.756.2529-0425.0014-02-01.02	860.000	0	544.100	315.900	315.900,00	315.900,00	0,00
62.239.756.2529-0425.0014-02-01.05	1.752.000	634.000	0	2.386.000	2.386.000,00	2.385.336,93	663,07
62.239.756.2529-0425.0014-02-02.01	9.727.000	1.398.756	0	11.125.756	11.125.756,00	11.125.755,39	0,61
62.239.756.2529-0425.0014-02-02.02	181.000	0	109.922	71.078	71.078,00	71.077,50	0,50

62.239.756.2529-0425.0014-02-02.05	74.000	46.000	0	120.000	120.000,00	119.179,17	820,83
62.239.756.2529-0425.0014-02-03.03.10	66.000	0	22.000	44.000	44.000,00	6.186,46	37.813,54
62.239.756.2529-0425.0014-02-03.03.20	89.000	84.300	39.300	134.000	134.000,00	130.679,60	3.320,40
TOPLAM	91.225.000	2.163.056	1.316.031	92.072.025	92.072.025,00	92.029.405,38	42.619,62

Dış Hekimliği Fakültesi	Bütçe Başlangıç Ödeneği	Yıl İçerisinde Eklenen Ödenek	Yıl İçerisinde Düşülen Ödenek	Toplam Ödenek	Gönderilen Ödenek Toplamı	Kullanılan Ödenek	Kalan Ödenek
54.167.755.2528-0425.0015-02-05.02	412.000	0	0	412.000	412.000,00	412.000,00	0,00
62.239.756.2529-0425.0015-02-01.01	10.396.000	1.120.528	0	11.516.228	11.516.228,00	11.516.227,28	0,72
62.239.756.2529-0425.0015-02-02.01	1.598.000	7.785	0	1.605.785	1.605.785,00	1.605.784,80	0,20
62.239.756.2529-0425.0015-02-03.03.10	11.000	1.120	8.300	3.820	3.820,00	3.070,12	749,88
62.239.756.2529-0425.0015-02-03.03.20	11.000	3.300	9.000	5.300	5.300,00	5.213,98	86,02
TOPLAM	12.428.000	1.132.733	17.300	13.543.133	13.543.133,00	13.542.296,18	836,82

Eczacılık Fakültesi	Bütçe Başlangıç Ödeneği	Yıl İçerisinde Eklenen Ödenek	Yıl İçerisinde Düşülen Ödenek	Toplam Ödenek	Gönderilen Ödenek Toplamı	Kullanılan Ödenek	Kalan Ödenek
62.239.756.2529-0425.0016-02-01.01	4.493.000	1.495.654	0	5.988.654	5.988.654,00	5.988.653,41	0,59
62.239.756.2529-0425.0016-02-02.01	619.000	158.133	0	777.133	777.133,00	777.132,09	0,91
62.239.756.2529-0425.0016-02-03.03.10	5.000	0	4.000	1.000	1.000,00	602,13	397,87
62.239.756.2529-0425.0016-02-03.03.20	5.000	1.900	5.000	1.900	1.900,00	1.857,35	42,65
TOPLAM	5.122.000	1.655.687	9.000	6.768.687	6.768.687,00	6.768.244,98	442,02

Sağlık Bilimleri Fakültesi	Bütçe Başlangıç Ödeneği	Yıl İçerisinde Eklenen Ödenek	Yıl İçerisinde Düşülen Ödenek	Toplam Ödenek	Gönderilen Ödenek Toplamı	Kullanılan Ödenek	Kalan Ödenek
62.239.756.2529-0425.0017-02-01.01	2.936.000	1.808.839	88.090	4.656.749	4.516.499,00	4.516.498,65	0,35
62.239.756.2529-0425.0017-02-02.01	369.000	212.189	0	581.189	581.189,00	581.188,15	0,85
62.239.756.2529-0425.0017-02-03.03.10	2.000	0	0	2.000	2.000,00	0,00	2.000,00
62.239.756.2529-0425.0017-02-03.03.20	2.000	11.000	3.000	10.000	10.000,00	7.769,72	2.230,28
62.239.763.2536-0425.0017-13-01.01	140.000	88.340	88.090	140.250	140.250,00	5.325,88	134.924,12
62.239.763.2536-0425.0017-13-03.05	6.000	55.480	0	61.480	61.480,00	60.954,56	525,44
TOPLAM	3.455.000	2.175.848	179.180		5.311.418,00	5.171.736,96	139.681,04

Hemşirelik Fakültesi	Bütçe Başlangıç Ödeneği	Yıl İçerisinde Eklenen Ödenek	Yıl İçerisinde Düşülen Ödenek	Toplam Ödenek	Gönderilen Ödenek Toplamı	Kullanılan Ödenek	Kalan Ödenek
62.239.756.2529-0425.0018-02-01.01	3.834.000	662.775	0	4.496.775	4.496.775,00	4.496.774,57	0,43
62.239.756.2529-0425.0018-02-02.01	532.000	55.996	0	587.996	587.996,00	587.995,08	0,92
62.239.756.2529-0425.0018-02-03.03.10	2.000	0	0	2.000	2.000,00	0,00	2.000,00
62.239.756.2529-0425.0018-02-03.03.20	2.000	0	2.000	0	0,00	0,00	0,00
62.239.759.2532-0425.0018-13-01.01	1.000	364.860	98.470	267.390	267.390,00	236.610,82	30.779,18
62.239.763.2536-0425.0018-13-01.01	70.000	108.200	46.220	131.9800	131.980,00	7.185,34	124.794,66
62.239.763.2536-0425.0018-13-03.05	6.000	0	0	6.000	6.000,00	2.009,70	3.990,30
62.239.760.2533-0425.0018-13-01.01	0	78.530	0	78.530	78.530,00	78.175,79	354,21
TOPLAM	4.370.000	1.270.361	146.690	5.570.671	5.570.671,00	5.408.751,30	161.919,70

Sağlık Hizmetleri Meslek Yüksekokulu	Bütçe Başlangıç Ödeneği	Yıl İçerisinde Eklenen Ödenek	Yıl İçerisinde Düşülen Ödenek	Toplam Ödenek	Gönderilen Ödenek Toplamı	Kullanılan Ödenek	Kalan Ödenek
62.239.756.2529-0425.0019-02-01.01	2.714.000	1.224.619	0	3.938.619	3.938.619,00	3.938.618,70	0,30
62.239.756.2529-0425.0019-02-01.04	0	1.200	0	1.200	1.200,00	1.114,26	85,74
62.239.756.2529-0425.0019-02-02.01	336.000	202.655	0	538.655	538.655,00	538.654,45	0,55
62.239.756.2529-0425.0019-02-02.04	0	500	271	229	229,00	228,43	0,57
62.239.756.2529-0425.0019-02-03.03.10	2.000	0	0	2.000	2.000,00	0,00	2.000,00
62.239.756.2529-0425.0019-02-03.03.20	2.000	500	200	2.300	2.300,00	2.247,72	52,28
TOPLAM	3.054.000	1.429.474	471	4.483.003	4.483.003,00	4.480.863,56	2.139,44

Turgut Özal Tıp Merkezi Araştırma Ve Uygulama Hastanesi	Bütçe Başlangıç Ödeneği	Yıl İçerisinde Eklenen Ödenek	Yıl İçerisinde Düşülen Ödenek	Toplam Ödenek	Gönderilen Ödenek Toplamı	Kullanılan Ödenek	Kalan Ödenek
54.167.753.2526-0425.0020-02-01.01	56.592.000	1.981.746	0	58.573.746	58.573.746,00	58.573.745,45	0,55
54.167.753.2526-0425.0020-02-02.01	11.961.000	937.896	0	12.898.896	12.898.896,00	12.895.384,25	3.511,75
54.167.753.2526-0425.0020-02-03.02	297.000	0	0	297.000	297.000,00	296.655,48	344,52
54.167.753.2526-0425.0020-02-03.03.10	2.000	0	0	2.000	2.000,00	0,00	2.000,00
54.167.753.2526-0425.0020-02-03.03.20	29.000	0	0	29.000	29.000,00	11.428,61	17.571,39
54.167.753.2526-0425.0020-02-05.02	4.873.000	0	0	4.873.000	4.873.000,00	4.873.000,00	0,00
54.167.753.2526-0425.0020-02-06.01	31.000.000	0	0	31.000.000	31.000.000,00	20.481.532,98	10.518.467,02
54.167.753.2526-0425.0020-02-06.07	3.000.000	0	0	3.000.000	3.000.000,00	2.058.481,68	941.518,32
TOPLAM	107.754.000	2.919.642	0	110.673.642	110.673.642,00	99.190.228,45	11.483.413,55

Fen Bilimleri Enstitüsü	Bütçe Başlangıç Ödeneği	Yıl İçerisinde Eklenen Ödenek	Yıl İçerisinde Düşülen Ödenek	Toplam Ödenek	Gönderilen Ödenek Toplamı	Kullanılan Ödenek	Kalan Ödenek
62.239.757.2530-0425.0021-02-01.01	5.035.000	119.641	0	5.154.641	5.154.641,00	5.154.640,23	0,77
62.239.757.2530-0425.0021-02-02.01	369.000	0	163.978	205.022	205.022,00	205.021,31	0,69
62.239.757.2530-0425.0021-02-03.02	2.000	0	1.000	1.000	1.000,00	0,00	1.000,00
62.239.757.2530-0425.0021-02-03.03.10	6.000	8.000	0	14.000	14.000,00	13.566,16	433,84
62.239.757.2530-0425.0021-02-03.03.20	1.000	0	1.000	0	0,00	0,00	0,00
62.239.757.2530-0425.0021-02-03.05	2.000	0	0	2.000	2.000,00	0,00	2.000,00
62.239.757.2530-0425.0021-02-03.07	4.000	0	4.000	0	0,00	0,00	0,00
TOPLAM	5.419.000	127.641	169.978	5.376.663	5.376.663,00	5.373.227,70	3.435,30

Fen Edebiyat Fakültesi	Bütçe Başlangıç Ödeneği	Yıl İçerisinde Eklenen Ödenek	Yıl İçerisinde Düşülen Ödenek	Toplam Ödenek	Gönderilen Ödenek Toplamı	Kullanılan Ödenek	Kalan Ödenek
62.239.756.2529-0425.0022-02-01.01	27.276.000	3.720.406	0	30.996.406	30.996.406	30.996.406	0
62.239.756.2529-0425.0022-02-02.01	4.064.000	228.165	0	4.292.165	4.292.165,00	4.292.164,61	0,39
62.239.756.2529-0425.0022-02-03.03.10	28.000	0	12.000	16.000	16.000,00	906,18	15.093,82
62.239.756.2529-0425.0022-02-03.03.20	17.000	20.200	23.300	13.900	13.900,00	13.808,22	91,78
62.239.759.2532-0425.0022-13-01.01	1.000	628.710	0	629.710	629.710,00	629.705,11	4,89
62.239.760.2533-0425.0022-13-01.01	0	4.500	0	4.500	4.500,00	4.430,56	69,44
TOPLAM	31.386.000	4.601.981	35.300	35.952.681	35.952.681	35.937.420,68	15.260,32

Mühendislik Fakültesi	Bütçe Başlangıç Ödeneği	Yıl İçerisinde Eklenen Ödenek	Yıl İçerisinde Düşülen Ödenek	Toplam Ödenek	Gönderilen Ödenek Toplamı	Kullanılan Ödenek	Kalan Ödenek
62.239.756.2529-0425.0023-02-01.01	16.000.000	3.280.369	0	19.280.369	19.280.369	19.280.369	0
62.239.756.2529-0425.0023-02-01.02	2.003.000	0	1.805.768	197.232	197.232,00	197.231,46	0,54
62.239.756.2529-0425.0023-02-02.01	2.272.000	284.674	0	2.556.674	2.556.674,00	2.556.673,42	0,58
62.239.756.2529-0425.0023-02-02.02	421.000	0	377.705	43.295	43.295,00	43.294,50	0,50
62.239.756.2529-0425.0023-02-03.03.10	11.000	4.000	0	15.000	15.000,00	2.078,51	12.921,49
62.239.756.2529-0425.0023-02-03.03.20	11.000	3.000	7.100	6.900	6.900,00	6.890,84	9,16
62.239.759.2532-0425.0023-13-01.01	1.000	1.107.300	0	1.108.300	1.108.300,00	1.108.291,30	8,70
TOPLAM	20.719.000	4.679.343	2.190.573	23.207.770	23.207.770,00	23.194.828,74	12.90,97

Malatya Meslek Yüksekokulu	Bütçe Başlangıç Ödeneği	Yıl İçerisinde Eklenen Ödenek	Yıl İçerisinde Düşülen Ödenek	Toplam Ödenek	Gönderilen Ödenek Toplamı	Kullanılan Ödenek	Kalan Ödenek
62.239.756.2529-0425.0024-02-01.01	4.299.000	300	473.821	3.825.479	3.825.479,00	3.825.478,69	0,31
62.239.756.2529-0425.0024-02-01.04	15.000	0	15.000	0	0,00	0,00	0,00
62.239.756.2529-0425.0024-02-02.01	804.000	0	167.798	636.202	636.202,00	636.201,96	0,04
62.239.756.2529-0425.0024-02-02.04	2.000	0	2.000	0	0,00	0,00	0,00
62.239.756.2529-0425.0024-02-03.03.10	2.000	800	1.200	1.200	1.200,00	0,00	1.200,00
62.239.756.2529-0425.0024-02-03.03.20	2.000	11.400	3.000	10.400	10.400,00	9.560,80	839,20
62.239.759.2532-0425.0024-13-01.01	1.000	13.820	14.820	0	0,00	0,00	0,00
62.239.763.2536-0425.0024-13-01.01	35.000	27.420	0	62.420	62.420,00	60.359,32	2.060,68
62.239.763.2536-0425.0024-13-03.05	4.000	0	0	4.000	4.000,00	3.363,13	636,87
TOPLAM	5.164.000	53.740	677.639	4.539.701	4.539.701,00	4.534.963,90	4.737,10

Malatya OSB Meslek Yüksekokulu	Bütçe Başlangıç Ödeneği	Yıl İçerisinde Eklenen Ödenek	Yıl İçerisinde Düşülen Ödenek	Toplam Ödenek	Gönderilen Ödenek Toplamı	Kullanılan Ödenek	Kalan Ödenek
62.239.767.2540-0425.0025-13-03.02	0	468.450	0	468.450	468.450,00	401.106,04	67.343,96
62.239.767.2540-0425.0025-13-03.05	0	562.140	0	562.140	562.140	0	562.140,00
62.239.767.2540-0425.0025-13-03.07	0	281.070	0	281.070	281.070,00	244.128,46	36.941,54
62.239.767.2540-0425.0025-13-06.01	0	468.450	0	468.450	468.450,00	462.127,50	6.322,50
62.239.756.2529-0425.0025-02-01.01	2.088.000	2.095.525	0	4.183.525	4.183.525,00	4.183.399,12	125,88
62.239.756.2529-0425.0025-02-01.04	15.000	11.000	8.443	17.557	17.557,00	17.556,35	0,65
62.239.756.2529-0425.0025-02-02.01	217.000	354.833	0	571.833	571.833,00	571.832,42	0,58
62.239.756.2529-0425.0025-02-02.04	2.000	1.755	1.000	2.755	2.755,00	2.754,60	0,40
62.239.756.2529-0425.0025-02-03.03.10	2.000	1.000	2.000	1.000	1.000,00	382,95	617,05
62.239.756.2529-0425.0025-02-03.03.20	2.000	3.000	2.000	3.000	3.000,00	2.679,97	320,03
62.239.763.2536-0425.0025-13-01.01	35.000	11.520	0	46.520	46.520,00	46.510,41	9,59
62.239.763.2536-0425.0025-13-03.05	4.000	1.650	0	5.650	5.650,00	5.642,97	7,03
TOPLAM	2.365.000	4.260.393	13.443	6.611.950	6.611.950,00	5.938.120,79	673.829,21

Sosyal Bilimler Enstitüsü	Bütçe Başlangıç Ödeneği	Yıl İçerisinde Eklenen Ödenek	Yıl İçerisinde Düşülen Ödenek	Toplam Ödenek	Gönderilen Ödenek Toplamı	Kullanılan Ödenek	Kalan Ödenek
62.239.757.2530-0425.0026-02-01.01	5.227.000	1.842.937	0	7.069.937	7.069.937,00	7.069.936,06	0,94
62.239.757.2530-0425.0026-02-02.01	391.000	0	248.568	142.432	142.432,00	142.431,13	0,87
62.239.757.2530-0425.0026-02-03.02	2.000	0	0	2.000	2.000,00	0,00	2.000,00
62.239.757.2530-0425.0026-02-03.03.10	13.000	5.000	0	18.000	18.000,00	12.826,80	5.173,20
62.239.757.2530-0425.0026-02-03.03.20	4.000	4.000	5.000	3.000	3.000,00	2.247,73	752,27
62.239.757.2530-0425.0026-02-03.05	1.000	0	0	1.000	1.000,00	0,00	1.000,00
62.239.757.2530-0425.0026-02-03.07	2.000	0	0	2.000	2.000,00	0,00	2.000,00
62.239.761.2534-0425.0026-13-01.01	69.000	198.400	0	267.400	267.400,00	69.111,53	198.288,47
62.239.761.2534-0425.0026-13-03.03.10	2.000	0	0	2.000	2.000,00	0,00	2.000,00
62.239.761.2534-0425.0026-13-03.07	8.000	0	0	8.000	8.000,00	1.569,40	6.430,60
62.239.761.2534-0425.0026-13-03.08	2.000	0	0	2.000	2.000,00	0,00	2.000,00
62.239.763.2536-0425.0026-13-01.01	70.000	98.560	11.010	157.550	157.550,00	15.774,45	141.775,55
62.239.763.2536-0425.0026-13-03.05	5.000	2.590	0	7.590	7.590,00	3.867,30	3.722,70
TOPLAM	5.796.000	2.151.487	264.578	7.682.909	7.682.909,00	7.317.764,40	365.144,60

Eğitim Bilimleri Enstitüsü	Bütçe Başlangıç Ödeneği	Yıl İçerisinde Eklenen Ödenek	Yıl İçerisinde Düşülen Ödenek	Toplam Ödenek	Gönderilen Ödenek Toplamı	Kullanılan Ödenek	Kalan Ödenek
62.239.757.2530-0425.0027-02-01.01	2.986.000	71.640	0	3.057.640	3.057.640,00	3.057.639,16	0,84
62.239.757.2530-0425.0027-02-02.01	218.000	0	107.614	110.386	110.386,00	110.385,33	0,67
62.239.757.2530-0425.0027-02-03.02	3.000	0	0	3.000	3.000,00	0,00	3.000,00
62.239.757.2530-0425.0027-02-03.03.10	6.000	0	1.000	5.000	5.000,00	1.540,75	3.459,25
62.239.757.2530-0425.0027-02-03.03.20	1.000	0	1.000	0	0,00	0,00	0,00
62.239.757.2530-0425.0027-02-03.05	1.000	0	0	1.000	1.000,00	0,00	1.000,00
62.239.757.2530-0425.0027-02-03.07	3.000	0	0	3.000	3.000,00	0,00	3.000,00
62.239.761.2534-0425.0027-13-01.01	100.000	562.250	0	662.250	662.250,00	493.165,38	169.084,62
62.239.761.2534-0425.0027-13-03.03.10	3.000	0	0	3.000	3.000,00	0,00	3.000,00
62.239.761.2534-0425.0027-13-03.07	21.000	0	0	21.000	21.000,00	0,00	21.000,00
62.239.761.2534-0425.0027-13-03.08	3.000	0	0	3.000	3.000,00	0,00	3.000,00
TOPLAM	3.345.000	633.890	109.614	3.869.276	3.869.276,00	3.662.730,62	206.545,38

Alevilik Araştırmaları Enstitüsü	Bütçe Başlangıç Ödeneği	Yıl İçerisinde Eklenen Ödenek	Yıl İçerisinde Düşülen Ödenek	Toplam Ödenek	Gönderilen Ödenek Toplamı	Kullanılan Ödenek	Kalan Ödenek
62.239.757.2530-0425.0028-02-01.01	68.000	65.966	0	133.966	133.966,00	133.965,75	0,25
62.239.757.2530-0425.0028-02-02.01	10.000	0	10.000	0	0,00	0,00	0,00
TOPLAM	78.000	65.966	10.000	133.966	133.966,00	133.965,75	0,25

Eğitim Fakültesi	Bütçe Başlangıç Ödeneği	Yıl İçerisinde Eklenen Ödenek	Yıl İçerisinde Düşülen Ödenek	Toplam Ödenek	Gönderilen Ödenek Toplamı	Kullanılan Ödenek	Kalan Ödenek
62.239.756.2529-0425.0029-02-01.01	20.382.000	1.304.346	0	21.686.346	21.686.346,00	21.686.345,02	0,98
62.239.756.2529-0425.0029-02-01.04	25.000	0	25.000	0	0,00	0,00	0,00
62.239.756.2529-0425.0029-02-02.01	2.782.000	262.609	0	3.044.609	3.044.609,00	3.044.608,23	0,77
62.239.756.2529-0425.0029-02-02.04	1.000	0	1.000	0	0,00	0,00	0,00
62.239.756.2529-0425.0029-02-03.03.10	11.000	0	7.000	4.000	4.000,00	775,84	3.224,16
62.239.756.2529-0425.0029-02-03.03.20	17.000	5.000	11.400	10.600	10.600,00	9.386,62	1.213,38
62.239.759.2532-0425.0029-13-01.01	1.000	140.800	0	141.800	141.800,00	138.360,27	3.439,73
TOPLAM	23.219.000	1.712.755	44.400	24.887.355	24.887.355,00	24.879.475,98	7.879,02

Hukuk Fakültesi	Bütçe Başlangıç Ödeneği	Yıl İçerisinde Eklenen Ödenek	Yıl İçerisinde Düşülen Ödenek	Toplam Ödenek	Gönderilen Ödenek Toplamı	Kullanılan Ödenek	Kalan Ödenek
62.239.756.2529-0425.0030-02-01.01	4.554.000	0	32.079	4.521.921	4.521.921,00	4.521.920,42	0,58
62.239.756.2529-0425.0030-02-02.01	608.000	0	36.720	571.280	571.280,00	571.279,54	0,46
62.239.756.2529-0425.0030-02-03.03.10	11.000	0	6.900	4.100	4.100,00	2.944,75	1.155,25
62.239.756.2529-0425.0030-02-03.03.20	10.000	2.000	4.000	8.000	8.000,00	2.247,73	5.752,27
TOPLAM	5.183.000	2.000	79.699	5.105.301	5.105.301,00	5.098.392,44	6.908,56

İktisadi ve İdari Bilimler Fakültesi	Bütçe Başlangıç Ödeneği	Yıl İçerisinde Eklenen Ödenek	Yıl İçerisinde Düşülen Ödenek	Toplam Ödenek	Gönderilen Ödenek Toplamı	Kullanılan Ödenek	Kalan Ödenek
62.239.756.2529-0425.0031-02-01.01	14.002.000	1.867.627	0	15.969.627	15.869.627,00	15.869.626,92	0,08
62.239.756.2529-0425.0031-02-01.04	0	2.000	885	1.115	1.115,00	1.114,26	0,74
62.239.756.2529-0425.0031-02-02.01	2.119.000	30.748	0	2.149.748	2.149.748,00	2.149.747,26	0,74
62.239.756.2529-0425.0031-02-02.04	0	500	271	229	229,00	228,43	0,57
62.239.756.2529-0425.0031-02-03.03.10	11.000	0	0	11.000	11.000,00	0,00	11.000,00
62.239.756.2529-0425.0031-02-03.03.20	2.000	9.500	300	11.200	11.200,00	11.101,86	98,14
62.239.759.2532-0425.0031-13-01.01	1.000	750.300	0	751.300	751.300,00	751.297,00	3,00
62.239.763.2536-0425.0031-13-01.01	70.000	44.710	13.390	101.320	101.320,00	76.203,94	25.116,06
62.239.763.2536-0425.0031-13-03.05	6.000	1.700	0	7.700	7.700,00	7.279,38	420,62
62.239.760.2533-0425.0031-13-01.01	0	109.280	0	109.280	109.280,00	108.925,00	355,00
TOPLAM	16.211.000	2.816.365	14.846	19.012.519	19.012.519,00	18.975.524,05	36.994,95

Güzel Sanatlar ve Tasarım Fakültesi	Bütçe Başlangıç Ödeneği	Yıl İçerisinde Eklenen Ödenek	Yıl İçerisinde Düşülen Ödenek	Toplam Ödenek	Gönderilen Ödenek Toplamı	Kullanılan Ödenek	Kalan Ödenek
62.239.756.2529-0425.0032-02-01.01	4.073.000	572.871	0	4.645.871	4.645.871,00	4.645.870,30	0,70
62.239.756.2529-0425.0032-02-01.02	3.714.000	0	3.160.232	553.768	553.768,00	553.767,22	0,78
62.239.756.2529-0425.0032-02-02.01	543.000	103.554	0	646.554	646.554,00	646.553,43	0,57
62.239.756.2529-0425.0032-02-02.02	779.000	0	655.785	123.215	123.215,00	123.214,50	0,50
62.239.756.2529-0425.0032-02-03.03.10	7.000	0	7.000	0	0,00	0,00	0,00
62.239.756.2529-0425.0032-02-03.03.20	4.000	0	4.000	0	0,00	0,00	0,00
62.239.759.2532-0425.0032-13-01.01	1.000	51.490	0	52.490	52.490,00	43.793,38	8.696,62
TOPLAM	9.121.000	727.915	3.827.017	6.021.898	6.021.898,00	6.013.198,83	8.699,17

İletişim Fakültesi	Bütçe Başlangıç Ödeneği	Yıl İçerisinde Eklenen Ödenek	Yıl İçerisinde Düşülen Ödenek	Toplam Ödenek	Gönderilen Ödenek Toplamı	Kullanılan Ödenek	Kalan Ödenek
62.239.756.2529-0425.0033-02-01.01	3.195.000	609.848	0	3.804.848	3.804.848,00	3.804.847,55	0,45
62.239.756.2529-0425.0033-02-01.02	859.000	0	715.000	144.000	144.000,00	144.000,00	0,00
62.239.756.2529-0425.0033-02-02.01	435.000	43.008	0	478.008	478.008,00	478.007,86	0,14
62.239.756.2529-0425.0033-02-02.02	181.000	0	148.600	32.400	32.400,00	32.400,00	0,00
62.239.756.2529-0425.0033-02-03.03.10	11.000	0	0	11.000	11.000,00	0,00	11.000,00
62.239.756.2529-0425.0033-02-03.03.20	11.000	300	8.000	3.300	3.300,00	3.255,81	44,19
62.239.759.2532-0425.0033-13-01.01	1.000	90.860	0	91.860	91.860,00	90.664,08	1.195,92
62.239.763.2536-0425.0033-13-01.01	141.000	40.800	11.520	170.280	170.280,00	170.189,08	90,92
62.239.763.2536-0425.0033-13-03.05	5.000	11.660	0	16.660	16.660,00	16.648,07	11,93
TOPLAM	4.839.000	796.476	883.120	4.752.356	4.752.356,00	4.740.012,45	12.343,55

İlahiyat Fakültesi	Bütçe Başlangıç Ödeneği	Yıl İçerisinde Eklenen Ödenek	Yıl İçerisinde Düşülen Ödenek	Toplam Ödenek	Gönderilen Ödenek Toplamı	Kullanılan Ödenek	Kalan Ödenek
62.239.756.2529-0425.0034-02-01.01	8.813.000	1.616.503	0	10.429.503	10.429.503,00	10.429.502,46	0,54
62.239.756.2529-0425.0034-02-01.02	2.872.000	0	2.565.024	309.976	306.976,00	306.975,96	0,04
62.239.756.2529-0425.0034-02-01.04	0	10.000	160	9.840	9.840,00	9.839,34	0,66
62.239.756.2529-0425.0034-02-02.01	1.326.000	142.748	0	1.468.748	1.468.748,00	1.468.747,73	0,27
62.239.756.2529-0425.0034-02-02.02	572.000	0	506.814	65.186	65.186,00	65.185,57	0,43
62.239.756.2529-0425.0034-02-02.04	0	2.018	0	2.018	2.018,00	2.017,06	0,94
62.239.756.2529-0425.0034-02-03.03.10	5.000	1.300	0	6.300	6.300,00	6.181,24	118,76
62.239.756.2529-0425.0034-02-03.03.20	5.000	22.100	14.900	12.200	12.200,00	12.174,87	25,13
62.239.759.2532-0425.0034-13-01.01	1.000	668.410	150.000	519.410	519.410,00	519.407,44	2,56
62.239.763.2536-0425.0034-13-01.01	281.000	1.276.050	2.640	1.554.410	1.554.410,00	1.262.033,39	292.376,61
62.239.763.2536-0425.0034-13-03.02	802.000	250.000	0	1.052.000	1.052.000,00	243.405,49	808.594,51
62.239.763.2536-0425.0034-13-03.05	23.000	180.730	0	203.730	203.730,00	203.713,67	16,33
62.239.760.2533-0425.0034-13-01.01	0	267.870	0	267.870	267.870,00	252.291,14	15.578,86
TOPLAM	14.700.000	4.437.729	3.239.538	15.898.193	15.898.191,00	14.781.475,36	1.116.715,64

Spor Bilimleri Fakültesi	Bütçe Başlangıç Ödeneği	Yıl İçerisinde Eklenen Ödenek	Yıl İçerisinde Düşülen Ödenek	Toplam Ödenek	Gönderilen Ödenek Toplamı	Kullanılan Ödenek	Kalan Ödenek
62.239.756.2529-0425.0035-02-01.01	3.507.000	1.070.772	0	4.577.772	4.577.772,00	4.577.771,97	0,03
62.239.756.2529-0425.0035-02-02.01	468.000	95.352	0	563.352	563.352,00	563.351,04	0,96
62.239.756.2529-0425.0035-02-03.03.10	5.000	2.900	5.000	2.900	2.900,00	2.798,65	101,35
62.239.756.2529-0425.0035-02-03.03.20	2.000	2.000	900	3.100	3.100,00	3.037,35	62,65
62.239.756.2529-0425.0035-02-03.05	0	10.300	0	10.300	10.300,00	10.277,33	22,67
62.239.759.2532-0425.0035-13-01.01	1.000	31.450	0	32.450	32.450,00	22.617,83	9.832,17
TOPLAM	3.983.000	1.212.774	5.900	5.189.874	5.189.874,00	5.179.854,17	10.019,83

Devlet Konservatuvarı	Bütçe Başlangıç Ödeneği	Yıl İçerisinde Eklenen Ödenek	Yıl İçerisinde Düşülen Ödenek	Toplam Ödenek	Gönderilen Ödenek Toplamı	Kullanılan Ödenek	Kalan Ödenek
62.239.756.2529-0425.0036-02-01.01	1.783.000	101.606	0	1.884.606	1.884.606,00	1.884.605,31	0,69
62.239.756.2529-0425.0036-02-01.02	859.000	0	859.000	0	0,00	0,00	0,00
62.239.756.2529-0425.0036-02-01.04	80.000	0	48.966	31.034	31.034,00	31.033,74	0,26
62.239.756.2529-0425.0036-02-02.01	250.000	0	6.119	243.881	243.881,00	243.881,00	0,00
62.239.756.2529-0425.0036-02-02.02	181.000	0	181.000	0	0,00	0,00	0,00
62.239.756.2529-0425.0036-02-02.04	3.000	3.362	0	6.362	6.362,00	6.361,92	0,08
62.239.756.2529-0425.0036-02-03.03.10	3.000	0	2.220	780	780,00	0,00	780,00
62.239.756.2529-0425.0036-02-03.03.20	2.000	0	2.000	0	0,00	0,00	0,00
TOPLAM	3.161.000	104.968	1.099.305	2.166.663	2.166.663,00	2.165.881,97	781,03

Yabancı Diller Yüksekokulu	Bütçe Başlangıç Ödeneği	Yıl İçerisinde Eklenen Ödenek	Yıl İçerisinde Düşülen Ödenek	Toplam Ödenek	Gönderilen Ödenek Toplamı	Kullanılan Ödenek	Kalan Ödenek
62.239.756.2529-0425.0037-02-01.01	2.022.000	162.875	0	2.184.875	2.184.875,00	2.184.874,79	0,21
62.239.756.2529-0425.0037-02-01.02	1.427.000	0	1.154.829	272.171	272.171,00	272.170,43	0,57
62.239.756.2529-0425.0037-02-02.01	336.000	14.759	0	350.759	350.759,00	350.758,93	0,07
62.239.756.2529-0425.0037-02-02.02	273.000	0	213.017	59.983	59.983,00	59.982,61	0,39
62.239.756.2529-0425.0037-02-03.03.10	3.000	0	3.000	0	0,00	0,00	0,00
62.239.756.2529-0425.0037-02-03.03.20	2.000	0	2.000	0	0,00	0,00	0,00
TOPLAM	4.063.000	177.634	1.372.846	2.867.788	2.867.788,00	2.867.786,76	1,24

Adalet Meslek Yüksekokulu	Bütçe Başlangıç Ödeneği	Yıl İçerisinde Eklenen Ödenek	Yıl İçerisinde Düşülen Ödenek	Toplam Ödenek	Gönderilen Ödenek Toplamı	Kullanılan Ödenek	Kalan Ödenek
62.239.756.2529-0425.0038-02-01.01	1.019.000	60.291	0	1.079.291	1.079.291,00	1.079.290,44	0,56
62.239.756.2529-0425.0038-02-02.01	141.000	29.790	0	170.790	170.790,00	170.789,42	0,58
62.239.756.2529-0425.0038-02-03.03.10	2.000	0	1.500	500	500,00	0,00	500,00
62.239.756.2529-0425.0038-02-03.03.20	2.000	0	2.000	0	0,00	0,00	0,00
62.239.759.2532-0425.0038-13-01.01	1.000	92.700	0	93.700	93.700,00	91.534,29	2.165,71
TOPLAM	1.165.000	182.781	3.500	1.344.281	1.344.281,00	1.341.614,15	2.666,85

Özel Kalem (Rektörlük)	Bütçe Başlangıç Ödeneği	Yıl İçerisinde Eklenen Ödenek	Yıl İçerisinde Düşülen Ödenek	Toplam Ödenek	Gönderilen Ödenek Toplamı	Kullanılan Ödenek	Kalan Ödenek
98.901.9008.2552-0425.0001-02-01.01	464.000	0	178.149	285.851	285.851,00	285.850,11	0,89
98.901.9008.2552-0425.0001-02-02.01	75.000	0	29.092	45.908	45.908,00	45.907,64	0,36
98.901.9008.2552-0425.0001-02-03.02	920	0	0	920	920,00	0,00	920,00
98.901.9008.2552-0425.0001-02-03.03.10	920	0	0	920	920,00	0,00	920,00
56.178.749.2522-0425.0001-02-03.02	74.000	0	0	74.000	74.000,00	74.000,00	0,00
56.178.749.2522-0425.0001-02-03.03.10	62.000	0	0	62.000	62.000,00	62.000,00	0,00
56.178.749.2522-0425.0001-02-03.05	72.000	0	0	72.000	72.000,00	72.000,00	0,00
56.178.749.2522-0425.0001-02-03.07	59.000	0	0	59.000	59.000,00	59.000,00	0,00
56.178.749.2522-0425.0001-13-03.02	5.833.000	5.943.570	0	11.776.570	11.776.570,00	11.776.570,00	0,00
56.178.749.2522-0425.0001-13-03.03.10	742.000	0	0	742.000	742.000,00	742.000,00	0,00
56.178.749.2522-0425.0001-13-03.04.90	41.000	0	0	41.000	41.000,00	41.000,00	0,00
56.178.749.2522-0425.0001-13-03.05	303.000	2.000.000	0	2.303.000	2.303.000,00	2.303.000,00	0,00
56.178.749.2522-0425.0001-13-03.07	744.000	0	0	744.000	744.000,00	744.000,00	0,00
56.178.749.2522-0425.0001-13-03.08	204.000	204.000	0	204.000	204.000,00	204.000,00	0,00
56.178.749.2522-0425.0001-13-06.01	4.710.000	0	0	4.710.000	4.710.000,00	4.710.000,00	0,00
56.178.749.2522-0425.0001-13-06.03	380.000	0	0	380.000	380.000,00	380.000,00	0,00
62.240.768.2541-0425.0001-13-03.02	0	36.744	0	36.744	36.744	20.114	16.630
62.240.768.2541-0425.0001-13-03.03.10	0	142.205	0	142.205	142.205	0,00	142.205
62.240.768.2541-0425.0001-13-03.05	0	51.852	0	51.852	51.582	2.000,00	49.852
62.240.768.2541-0425.0001-13-03.07	0	54.752	0	54.752	54.752	6.168	48.585
62.239.744.2519-0425.0001-13-05.04	0	1.126.130	0	1.126.130	1.126.130,00	831.850,00	294.280,00

62.239.743.2541-0425.0001-13-05.04	0	172.350	0	172.350	172.350,00	126.400,00	45.950,00
62.239.756.2529-0425.0001-02-01.01	8.403.000	488.507	0	8.891.507	8.891.507,00	8.891.506,48	0,52
62.239.756.2529-0425.0001-02-02.01	1.576.000	0	25.540	1.550.460	1.550.460,00	1.550.459,17	0,83
98.901.9008.2552-0425.0001-02-03.02	1.000	0	0	1.000	1.000	0,00	1.000
98.901.9008.2552-0425.0001-02-03.03.10	1.000	0	0	1.000	1.000	0,00	1.000
98.900.9000.7359-0425.0001-02-01.01	42.000	0	4.779	37.221	37.221,00	37.220,21	0,79
98.900.9000.7359-0425.0001-02-03.03.10	17.000	0	0	17.000	17.000,00	9.773,01	7.226,99
98.900.9000.7359-0425.0001-02-03.05	12.000	600.000	0	612.000	612.000,00	471.645,30	140.354,70
98.900.9000.7359-0425.0001-02-03.06	31.000	0	0	31.000	31.000,00	18.343,98	12.656,02
98.900.9000.7359-0425.0001-02-05.06	0	50.000	0	50.000	50.000,00	49.512,21	487,79
TOPLAM	23.383.840	10870110	59.411	33.990.539	33.990.269,00	33.228.470,00	762.070

Özel Kalem (Genel Sekreterlik)	Bütçe Başlangıç Ödeneği	Yıl İçerisinde Eklenen Ödenek	Yıl İçerisinde Düşülen Ödenek	Toplam Ödenek	Gönderilen Ödenek Toplamı	Kullanılan Ödenek	Kalan Ödenek
62.239.756.2529-0425.0002-02-03.03.10	63.000	0	0	63.000	63.000,00	22.976,22	40.023,78
62.239.756.2529-0425.0002-02-03.03.20	38.000	38.300	10.000	66.300	66.300,00	59.928,83	6.371,17
62.239.759.2532-0425.0002-13-01.01	6.130.000	71.520	3.116.960	3.084.560	71.572,00	65.016,00	6.556,00
62.239.759.2532-0425.0002-13-03.02	2.090.000	50.489	0	2.140.489	1.143.766,00	1.119.702,34	24.063,66
62.239.759.2532-0425.0002-13-03.03.10	69.000	0	0	0	0,00	0,00	0,00
62.239.759.2532-0425.0002-13-03.05	444.000	0	0	225.000	225.000,00	224.971,38	28,62
62.239.759.2532-0425.0002-13-03.07	29.000	0	0	22.300	22.300,00	22.206,86	93,14
98.900.9007.2551-0425.0002-02-01.01	1.953.000	0	1.953.000	0	0,00	0,00	0,00
98.900.9007.2551-0425.0002-02-02.01	434.000	0	434.000	0	0,00	0,00	0,00
98.900.9007.2551-0425.0002-02-03.03.10	2.000	0	0	2.000	2.000,00	0,00	2.000,00
98.900.9006.2550-0425.0002-02-01.01	1.803.000	1.499.205	0	3.302.025	3.302.025,00	3.302.024,49	0,51
98.900.9006.2550-0425.0002-02-02.01	339.000	209.167	0	548.167	548.167,00	548.166,78	0,22
98.900.9006.2550-0425.0002-02-03.03.20	10.000	0	0	10.000	10.000,00	8.609,25	1.390,75
TOPLAM	13.404.000	1.868.681	5.513.960	9.463.841	5.454.130,00	5.373.602,15	80.527,85

İdari ve Mali İşler Daire Başkanlığı	Bütçe Başlangıç Ödeneği	Yıl İçerisinde Eklenen Ödenek	Yıl İçerisinde Düşülen Ödenek	Toplam Ödenek	Gönderilen Ödenek Toplamı	Kullanılan Ödenek	Kalan Ödenek
62.239.756.2529-0425.0003-02-01.03.10	23.312.000	0	7.681.552	15.630.448	15.630.448,00	15.630.447,46	0,54

62.239.756.2529-0425.0003-02-01.03.20	0	299.600	0	299.600	299.600,00	299.599,39	0,61
62.239.756.2529-0425.0003-02-01.03.30	1.253.000	588.724	0	1.841.724	1.841.724,00	1.841.723,04	0,96
62.239.756.2529-0425.0003-02-01.03.50	3.422.000	0	276.898	3.145.102	3.145.102,00	3.145.101,70	0,30
62.239.756.2529-0425.0003-02-02.03	5.022.000	0	656.947	4.365.053	4.365.053,00	4.365.052,91	0,09
62.239.756.2529-0425.0003-02-03.02	19.027.000	235.000	0	19.262.000	19.262.000,00	19.251.223,59	10.776,41
62.239.756.2529-0425.0003-02-03.05	588.000	0	10.300	577.700	577.700,00	348.161,37	229.538,63
62.239.756.2529-0425.0003-02-03.07	254.000	0	0	254.000	254.000,00	216.358,63	37.641,37
62.239.756.2529-0425.0003-02-03.08	236.000	0	0	236.000	236.000,00	234.785,19	1.214,81
62.239.756.11523-0425.0003-02-06.01	1.500.000	0	0	1.500.000	1.500.000,00	1.447.719,11	52.280,89
62.239.763.2536-0425.0003-13-03.02	0	459.000	0	459.000	459.000,00	444.878,86	14.121,14
62.239.763.2536-0425.0003-13-03.05	0	145.000	0	145.000	145.000,00	142.523,47	2.476,53
98.900.9007.2551-0425.0003-02-01.01	0	1.480.366	0	1.480.366	1.480.366	1.480.366	0,00
98.900.9006.2550-0425.0003-02-01.01	4.654.000	0	433.149	4.220.851	4.220.851,00	4.220.850,04	0,96
98.900.9006.2550-0425.0003-02-01.02	4.104.000	0	2.929.396	1.174.604	1.174.604,00	1.174.603,14	0,86
98.900.9006.2550-0425.0003-02-01.04	52.000	0	12.766	39.234	39.234,00	39.233,25	0,75
98.900.9006.2550-0425.0003-02-02.01	924.000	0	164.136	759.864	759.864,00	759.863,74	0,26
98.900.9006.2550-0425.0003-02-02.02	667.000	0	472.752	194.248	194.248,00	194.247,16	0,84
98.900.9006.2550-0425.0003-02-02.04	67.000	0	58.172	8.828	8.828,00	8.827,53	0,47
98.900.9006.2550-0425.0003-02-03.02	139.000	0	0	139.000	139.000,00	132.733,11	6.266,89
98.900.9006.2550-0425.0003-02-03.03.10	11.000	0	0	11.000	11.000,00	0,00	11.000,00
98.900.9006.2550-0425.0003-02-03.03.20	2.000				2.000,00	1.230,71	769,29
98.900.9006.2550-0425.0003-02-03.05	632.000	1.293.500	0	1.925.500	1.925.500,00	1.923.065,46	2.434,54
98.900.9006.2550-0425.0003-02-05.03	2.406.000	0	0	2.406.000	2.406.000,00	2.406.000,00	0,00
98.900.9038.14458-0425.0003-13-03.02	282.000	1.070.000	0	1.352.000	1.352.000,00	1.102.586,67	249.413,33
98.900.9038.14458-0425.0003-13-03.05	1.244.000	646.500	0	1.890.500	1.890.500,00	1.872.930,88	17.569,12
98.900.9038.14458-0425.0003-13-03.07	45.000	0	0	45.000	45.000,00	38.748,14	6.251,86
98.900.9038.14458-0425.0003-13-06.01	724.000	0	0	724.000	724.000,00	586.383,58	137.616,42
98.900.9038.14458-0425.0003-13-06.06	439.000	0	0	439.000	439.000,00	438.122,20	877,80
98.900.9038.14458-0425.0003-13-06.07	882.000	0	0	882.000	882.000,00	876.530,83	5.469,17
98.900.9007.2551-0425.0003-02-01.01	0	1.480.366	0	1.480.366	1.480.366,00	1.480.365,86	0,14
98.900.9007.2551-0425.0003-02-02.01	0	340.872	0	340.872	340.872,00	340.871,43	0,57
TOPLAM	71.888.000	8.038.928	12.696.068	67.228.860	67.230.860,00	66.445.134,45	785.725,55

Personel Daire Başkanlığı	Bütçe Başlangıç Ödeneği	Yıl İçerisinde Eklenen Ödenek	Yıl İçerisinde Düşülen Ödenek	Toplam Ödenek	Gönderilen Ödenek Toplamı	Kullanılan Ödenek	Kalan Ödenek
54.167.753.2526-0425.0004-02-01.03.10	16.622.000	0	2.855.305	13.766.695	13.766.695,00	13.766.694,22	0,78
54.167.753.2526-0425.0004-02-01.03.20	412.000	0	406.353	5.647	5.647,00	5.646,74	0,26
54.167.753.2526-0425.0004-02-01.03.30	1.052.000	0	578.276	473.724	473.724,00	473.723,72	0,28
54.167.753.2526-0425.0004-02-01.03.40	16.000	0	16.000	0	0,00	0,00	0,00
54.167.753.2526-0425.0004-02-01.03.50	2.925.000	0	469.370	2.455.630	2.455.630,00	2.455.629,53	0,47
54.167.753.2526-0425.0004-02-02.03	4.380.000	0	636.501	3.743.499	3.743.499,00	3.743.498,10	0,90
98.900.9002.2547-0425.0004-02-01.01	2.084.000	225.729	0	2.309.729	2.309.729,00	2.309.728,91	0,09
98.900.9002.2547-0425.0004-02-01.02	34.590.000	4.449.721	0	39.039.721	39.039.721,00	39.039.720,83	0,17
98.900.9002.2547-0425.0004-02-01.03.10	1.885.000	0	1.109.549	775.451	775.451,00	775.450,24	0,76
98.900.9002.2547-0425.0004-02-01.03.20	12.000	0	12.000	0	0,00	0,00	0,00
98.900.9002.2547-0425.0004-02-01.03.30	102.000	0	20.478	81.522	81.522,00	81.521,01	0,99
98.900.9002.2547-0425.0004-02-01.03.40	29.000	0	21.249	7.751	7.751,00	7.750,05	0,95
98.900.9002.2547-0425.0004-02-01.03.50	234.000	0	72.757	161.243	161.243,00	161.242,96	0,04
98.900.9002.2547-0425.0004-02-02.01	347.000	274.000	0	621.000	621.000,00	620.815,42	184,58
98.900.9002.2547-0425.0004-02-02.02	6.694.000	1.140.497	0	7.834.497	7.834.497,00	7.834.496,61	0,39
98.900.9002.2547-0425.0004-02-02.03	103.000	116.249	0	219.249	219.249,00	219.248,62	0,38
98.900.9002.2547-0425.0004-02-03.02	3.000	0	0	3.000	3.000,00	0,00	3.000,00
98.900.9002.2547-0425.0004-02-03.03.10	4.000	0	0	4.000	4.000,00	0,00	4.000,00
98.900.9002.2547-0425.0004-02-03.03.20	1.000	0	0	1.000	1.000,00	0,00	1.000,00
98.900.9002.2547-0425.0004-02-03.05	5.000	0	0	5.000	5.000,00	0,00	5.000,00
98.900.9002.2547-0425.0004-02-05.01	12.780.000	34.348.000	0	47.128.000	47.128.000,00	47.127.999,60	0,40
TOPLAM	84.280.000	40.554.196	6.197.838	118.636.358	118.636.358,00	118.623.166,56	13.191,44

Kütüphane ve Dokümantasyon Daire Başkanlığı	Bütçe Başlangıç Ödeneği	Yıl İçerisinde Eklenen Ödenek	Yıl İçerisinde Düşülen Ödenek	Toplam Ödenek	Gönderilen Ödenek Toplamı	Kullanılan Ödenek	Kalan Ödenek
62.239.765.2568-0425.0005-02-01.01	1.302.000	0	85.117	1.216.883	1.216.883,00	1.216.882,90	0,10
62.239.765.2568-0425.0005-02-02.01	234.000	0	21.656	212.344	212.344,00	212.343,28	0,72
62.239.765.2568-0425.0005-02-03.02	27.000	0	0	27.000	27.000,00	26.859,60	140,40
62.239.765.2568-0425.0005-02-03.03.10	3.000	0	0	3.000	3.000,00	0,00	3.000,00
62.239.765.2568-0425.0005-02-03.05	4.000	0	0	4.000	4.000,00	0,00	4.000,00

62.239.765.2568-0425.0005-02-03.07	1.000	0	0	1.000	1.000,00	0,00	1.000,00
62.239.765.2568-0425.0005-02-06.01	2.500.000	380.800	0	2.880.800	2.880.800,00	2.244.910,69	635.889,31
TOPLAM	4.071.000	380.800	106.773	4.345.027	4.345.027,00	3.700.996,47	644.030,53

Sağlık, Kültür ve Spor Dairesi Başkanlığı	Bütçe Başlangıç Ödeneği	Yıl İçerisinde Eklenen Ödenek	Yıl İçerisinde Düşülen Ödenek	Toplam Ödenek	Gönderilen Ödenek Toplamı	Kullanılan Ödenek	Kalan Ödenek
62.241.769.2542-0425.0006-13-03.02	178.000	0	0	178.000	178.000,00	169.833,23	8.166,77
62.241.770.2543-0425.0006-13-03.02	1.878.000	800.000	0	2.678.000	2.678.000,00	2.661.982,48	16.017,52
62.241.770.2543-0425.0006-13-03.05	55.000	0	0	55.000	55.000,00	53.534,24	1.465,76
62.241.770.2543-0425.0006-13-03.07	34.000	0	0	34.000	34.000,00	33.721,76	278,24
62.241.770.2543-0425.0006-13-03.08	32.000	0	0	32.000	32.000,00	32.000,00	0,00
62.241.772.2545-0425.0006-13-03.02	103.000	0	0	103.000	103.000,00	96.092,54	6.907,46
62.241.772.2545-0425.0006-13-03.03.10	145.000	0	0	145.000	145.000,00	14.709,21	130.290,79
62.241.772.2545-0425.0006-13-03.05	124.000	0	0	124.000	124.000,00	22.050,80	101.949,20
62.241.772.2545-0425.0006-13-03.07	63.000	0	0	63.000	63.000,00	62.662,60	337,40
62.241.773.2546-0425.0006-13-01.03.10	4.121.000	0	45.826	4.075.174	4.075.174,00	4.075.173,99	0,01
62.241.773.2546-0425.0006-13-01.03.20	91.000	0	48.172	42.828	42.828,00	42.827,08	0,92
62.241.773.2546-0425.0006-13-01.03.30	328.000	241.871	0	569.871	569.871,00	569.870,56	0,44
62.241.773.2546-0425.0006-13-01.03.40	6.000	0	1.276	4.724	4.724,00	4.723,32	0,68
62.241.773.2546-0425.0006-13-01.03.50	807.000	13.038	0	820.038	820.038,00	820.037,70	0,30
62.241.773.2546-0425.0006-13-01.04	855.000	0	134.917	720.083	720.083,00	416.530,53	303.552,47
62.241.773.2546-0425.0006-13-02.03	1.258.000	0	115.516	1.142.484	1.142.484,00	1.142.483,47	0,53
62.241.773.2546-0425.0006-13-02.04	237.000	90.798	0	327.798	327.798,00	327.796,65	1,35
62.241.773.2546-0425.0006-13-03.02	102.000	0	0	102.000	102.000,00	65.277,80	36.722,20
62.241.773.2546-0425.0006-13-03.03.10	54.000	0	0	54.000	54.000,00	0,00	54.000,00
62.241.773.2546-0425.0006-13-03.04.20	0	26.000	0	26.000	26.000,00	25.000,00	1.000,00
62.241.773.2546-0425.0006-13-03.05	320.000	450.000	0	770.000	770.000,00	518.125,71	251.874,29
62.241.773.2546-0425.0006-13-03.07	80.000	0	0	80.000	80.000,00	76.675,62	3.324,38
62.241.773.2546-0425.0006-13-03.08	75.000	0	0	75.000	75.000,00	59.632,00	15.368,00
62.241.773.14458-0425.0006-13-06.01	550.000	0	0	550.000	550.000,00	549.983,38	16,62
62.241.771.2544-0425.0006-13-03.02	12.000	0	0	12.000	12.000,00	0,00	12.000,00
62.241.771.2544-0425.0006-13-03.07	20.000	0	0	20.000	20.000,00	19.552,60	447,40
98.900.9037.15273-0425.0006-02-01.01	5.741.000	0	116.911	5.624.089	5.624.089,00	5.624.088,89	0,11
98.900.9037.15273-0425.0006-02-02.01	945.000	0	78.979	866.021	866.021,00	866.020,31	0,69

98.900.9037.15273-0425.0006-02-03.02	1.000	0	0	1.000	1.000,00	0,00	1.000,00
98.900.9037.15273-0425.0006-02-03.03.10	1.000	0	0	1.000	1.000,00	0,00	1.000,00
TOPLAM	18.216.000	1.621.707	541.597	19.296.110	19.296.110,00	18.350.386,47	945.723,53

Bilgi İşlem Daire Başkanlığı	Bütçe Başlangıç Ödeneği	Yıl İçerisinde Eklenen Ödenek	Yıl İçerisinde Düşülen Ödenek	Toplam Ödenek	Gönderilen Ödenek Toplamı	Kullanılan Ödenek	Kalan Ödenek
62.239.756.11523-0425.0007-02-06.01	1.000.000	0	0	1.000.000	1.000.000,00	999.998,82	1,18
62.239.756.11523-0425.0007-02-06.03	500.000	370.000	0	870.000	870.000,00	869.005,79	994,21
98.900.9003.2548-0425.0007-02-01.01	3.816.000	427.905	0	4.243.905	4.243.905,00	4.243.904,44	0,56
98.900.9003.2548-0425.0007-02-02.01	761.000	38.878	0	799.878	799.878,00	799.877,28	0,72
TOPLAM	6.032.000	836.783	0	6.913.783	6.913.783,00	6.912.786,33	996,67

Yapı İşleri ve Teknik Daire Başkanlığı	Bütçe Başlangıç Ödeneği	Yıl İçerisinde Eklenen Ödenek	Yıl İçerisinde Düşülen Ödenek	Toplam Ödenek	Gönderilen Ödenek Toplamı	Kullanılan Ödenek	Kalan Ödenek
54.167.755.15689-0425.0008-02-06.05	15.000.000	0	0	15.000.000	15.000.000,00	10.077.604,71	4.922.395,29
62.239.765.15728-0425.0008-02-06.05	2.000.000	0	0	2.000.000	2.000.000,00	0,00	2.000.000,00
62.239.756.2529-0425.0008-02-03.02	1.010.000	0	0	1.010.000	1.010.000,00	764.506,53	245.493,47
62.239.756.11668-0425.0008-02-06.05	3.000.000	2.854.800		5.854.800	5.854.800,00	4.716.403	1.138.397,00
62.239.756.11523-0425.0008-02-06.06	500.000	500.000		1.000.000	1.000.000,00	997.905,94	2.094,06
62.239.756.11523-0425.0008-02-06.07	1.205.000	2.237.400	0	3.442.400	3.442.400,00	3.436.247,71	6.152,29
98.900.9005.14215-0425.0008-02-06.07	100.000	0	0	100.000	100.000,00	0,00	100.000,00
98.900.9004.11506-0425.0008-02-01.01	7.894.000	0	157.597	7.736.403	7.736.403,00	7.736.402,51	0,49
98.900.9004.11506-0425.0008-02-02.01	1.554.000	0	170.777	1.383.223	1.383.223,00	1.383.222,73	0,27
98.900.9004.11506-0425.0008-02-03.03.10	2.000	0	0	2.000	2.000,00	380,10	1.619,90
98.900.9004.11506-0425.0008-02-03.04.30	10.000	5.500	0	15.500	15.500,00	13.088,54	2.411,46
98.900.9004.11506-0425.0008-02-03.05	54.000	50.000	0	104.000	104.000,00	100.779,20	3.220,80
98.900.9004.11506-0425.0008-02-03.07	127.000	75.000	0	202.000	202.000,00	201.775,81	224,19
98.900.9004.11506-0425.0008-02-03.08	10.000	0	0	10.000	10.000,00	1.427,80	8.572,20
TOPLAM	32.466.000	5.722.700	328.374	37.860.326	37.860.326,00	29.429.744,58	8.430.581,42

Öğrenci İşleri Daire Başkanlığı	Bütçe Başlangıç Ödeneği	Yıl İçerisinde Eklenen Ödenek	Yıl İçerisinde Düşülen Ödenek	Toplam Ödenek	Gönderilen Ödenek Toplamı	Kullanılan Ödenek	Kalan Ödenek
98.900.9037.15273-0425.0009-02-01.01	1.715.000	0	550.527	1.164.473	1.164.473,00	1.164.471,33	1,67
98.900.9037.15273-0425.0009-02-02.01	289.000	0	73.624	215.376	215.376,00	215.375,48	0,52
98.900.9037.15273-0425.0009-02-03.02	1.000	0	0	1.000	1.000,00	0,00	1.000,00
98.900.9037.15273-0425.0009-02-03.03.10	1.000	0	0	1.000	1.000,00	0,00	1.000,00
98.900.9037.15273-0425.0009-02-03.05	1.000	0	0	1.000	1.000,00	0,00	1.000,00
TOPLAM	2.007.000	0	624.151	1.382.849	1.382.849,00	1.379.846,81	3.002,19

Strateji Geliştirme Daire Başkanlığı	Bütçe Başlangıç Ödeneği	Yıl İçerisinde Eklenen Ödenek	Yıl İçerisinde Düşülen Ödenek	Toplam Ödenek	Gönderilen Ödenek Toplamı	Kullanılan Ödenek	Kalan Ödenek
98.900.9001.7360-0425.0010-02-01.01	1.402.000	130.987	0	1.532.987	1.532.987,00	1.532.986,55	0,45
98.900.9001.7360-0425.0010-02-02.01	250.000	21.291	0	271.291	271.291,00	271.290,51	0,49
98.900.9001.7360-0425.0010-02-03.02	7.000	0	0	7.000	7.000,00	6.973,10	26,90
98.900.9001.7360-0425.0010-02-03.03.10	10.000	0	0	10.000	10.000,00	2.020,59	7.979,41
98.900.9001.7360-0425.0010-02-03.05	6.000	0	0	6.000	6.000,00	0,00	6.000,00
98.900.9001.7360-0425.0010-02-03.07	11.000	0	0	11.000	11.000,00	10.979,00	21,00
TOPLAM	1.686.000	152.278	0	1.838.278	1.838.278,00	1.824.249,75	14.028,25

Hukuk Müşavirliği	Bütçe Başlangıç Ödeneği	Yıl İçerisinde Eklenen Ödenek	Yıl İçerisinde Düşülen Ödenek	Toplam Ödenek	Gönderilen Ödenek Toplamı	Kullanılan Ödenek	Kalan Ödenek
98.901.9010.2554-0425.0011-02-01.01	815.000	0	20.101	794.899	794.899,00	794.898,75	0,25
98.901.9010.2554-0425.0011-02-02.01	152.000	3.027	0	155.027	155.027,00	155.026,43	0,57
98.901.9010.2554-0425.0011-02-03.03.10	1.000	0	0	1.000	1.000,00	0,00	1.000,00
98.901.9010.2554-0425.0011-02-03.04.70	59.000	76.050	0	135.050	135.050,00	135.045,21	4,79
TOPLAM	1.027.000	79.077	20.101	1.085.976	1.085.976,00	1.084.970,39	1.005,61

Tablo 199: Ekonomik Sınıflandırma Düzeyinde İnönü Üniversitesi 2021 Yılı Gelir Gerçekleşme Verileri

Gelirler				Açıklama	2021		
I	II	III	IV		Gelir Tahmini (TL)	Yılsonu Gerçekleşme (TL)	Gerçekleşme/Gelir Tahmini (%)
03				Teşebbüs ve Mülkiyet Gelirleri	18.508.000	21.439.178	115,8
03	1	1	01	Şartname, Basılı Evrak, Form Satış Gelirleri	43.000	3.800	8,8
03	1	2	03	Avukatlık Vekalet Ücreti Gelirleri	0	6.064	
03	1	2	29	Birinci Öğretimden Elde Edilen Gelirler	789.000	1.850.170	234,5
03	1	2	30	Sınav, Kayıt ve Bunlara İlişkin Diğer Hizmet Gelirleri	440.000	1.236.033	280,9
03	1	2	31	İkinci Öğretimden Elde Edilen Gelirler	9.748.000	4.965.100	50,9
03	1	2	32	Yaz Okulu Gelirleri	0	690.809	
03	1	2	33	Tezsiz Yüksek Lisans Gelirleri	340.000	1.406.180	413,6
03	1	2	34	Tezli Yüksek Lisans Gelirleri	0	438.320	
03	1	2	35	Doktora Gelirleri	0	108.317	
03	1	2	45	Uzaktan Öğretimden Elde Edilen Gelirler	1.203.000	2.703.253	224,7
03	1	2	46	Uzaktan Öğretim Materyal Gelirleri	500.000	782.510	156,5
03	1	2	98	667 Sayılı KHK Kapsamında Tahsil Edilen Eğitim-Öğretim Ücretleri	0	475.155	
03	1	2	99	Diğer hizmet gelirleri	1.829.000	1.572.473	86,0
03	6	1	01	Lojman Kira Gelirleri	460.000	1.562.292	339,6
03	6	1	99	Diğer Taşınmaz Kira Gelirleri	3.156.000	3.638.703	115,3
04				Alınan Bağış ve Yardımlar ile Özel Gelirler	616.507.000	624.403.500	101,3
04	2	1	01	Hazine Yardımı	554.202.000	570.438.000	102,9
04	2	2	01	Hazine Yardımı	62.305.000	52.787.000	84,7
04	5	1	13	YÖK Burs Destekleri	0	1.178.500	
05				Diğer Gelirler	21.518.000	38.059.700	176,9
05	1	9	01	Kişilerden Alacaklar Faizleri	5.000	3.655	73,1
05	1	9	99	Diğer Faizler	0	30.941	
05	2	6	16	Araştırma Projeleri Gelirleri Payı	12.878.000	25.901.632	201,1
05	3	2	99	Diğer İdari Para Cezaları	0	9.526	
05	9	1	01	İrat Kaydedilecek Nakdi Teminatlar	0	62.220	
05	9	1	06	Kişilerden Alacaklar	700.000	872.452	124,6
05	9	1	19	Öğrenci Katkı Payı Telafi Gelirleri	7.935.000	8.301.897	104,6
05	9	1	31	OSB Meslek Yüksekokulları Eğitim Desteği	0	1.873.800	
05	9	1	99	Yukarıda Tanımlanmayan Diğer Çeşitli Gelirler	0	1.003.577	
Toplam					656.533.000	683.902.378	104,2

Bütçe Uygulama Sonuçlarına İlişkin Açıklamalar

Üniversitemize tahsis edilen 2021 yılı bütçesinin Ayrıntılı Finansman Programı düzenlenmiş olup bu doğrultuda performans bütçede göz önünde bulundurularak harcamalar yapılmıştır.

Personel Giderleri ve Personel Giderlerine Dayalı Sosyal Güvenlik Kurumlarının Devlet Prim Giderleri için toplam **528.007.360.-TL**,

Mal ve hizmet alımları ihtiyaçlarını karşılamak için toplam **50.762.358.-TL**,

Cari transfer harcamaları için toplam **55.826.762.-TL**,

Sermaye giderleri için ise toplam **55.841.697.-TL** harcama yapılmış olup yıl sonunda iptal edilen genel ödenek toplamı **26.508.505.-TL**'dir.

Giderler

01- Personel Giderleri 2021 yılı için toplam **456.673.260.-TL** ödenek tahsis edilmiş olup **455.188.624.-TL**'si yıl içinde harcanmış, kalan **1.484.636.-TL**'si yılsonunda tenkis edilmiştir.

02- Sosyal Güvenlik Kurumuna Devlet Primi Giderleri 2021 yılı için toplam **72.823.282.-TL** ödenek tahsis edilmiş olup **72.818.736.-TL**'si yıl içinde harcanmış, kalan **4.546.-TL**'si yılsonunda tenkis edilmiştir.

03- Mal Ve Hizmet Alım Giderleri 2021 yılı için toplam **54.481.209.-TL** ödenek tahsis edilmiş olup **50.762.358.-TL**'si yıl içinde harcanmış, kalan **3.718.851.-TL**'si yılsonunda tenkis edilmiştir.

05- Cari Transferler 2021 yılı için toplam **56.167.480.-TL** ödenek tahsis edilmiş olup **55.826.762.-TL**'si yıl içinde harcanmış, kalan **340.718.-TL**'si yılsonunda tenkis edilmiştir.

06- Sermaye Giderleri 2021 yılı için toplam **76.801.450.-TL** ödenek tahsis edilmiş olup **55.841.697.-TL**'si yıl içinde harcanmış, kalan **20.959.753.-TL**'si yılsonunda tenkis edilmiştir.

2021 Yılı Merkezi Yönetim Bütçe Kanunu ile 656.533.000 TL ödenek tahsis edilen Üniversitemizin yılsonu toplam ödeneği 716.946.681 TL'ye ulaşmış ve yıl sonu itibarıyla 690.438.176 TL harcama yapılmıştır. Üniversitemiz 2021 yılı bütçe başlangıç ödeneğinin %65,92'si personel giderlerine, %10,55'i sosyal güvenlik kurumlarına devlet primi giderlerine,

%7,35'i mal ve hizmet alım giderlerine, %8,09'u cari transferlere ve %8,09'u sermaye giderlerine tahsis edilmiştir.

2021 yılı içerisinde ödeneğin kullanım oranlarına bakıldığında, personel giderleri için ayrılan toplam ödeneğin %99,67'si sosyal güvenlik kurumlarına devlet primi giderleri için ayrılan toplam ödeneğin %99,99'u, mal ve hizmet alım giderleri için ayrılan toplam ödeneğin %93,17'si, cari transferler giderleri için ayrılan toplam ödeneğin %99,39'u ve sermaye giderleri için ayrılan toplam ödeneğin %72,71'i kullanılmıştır.

Şekil 13: Ödeneğin Kullanılan Ekonomik Koda Göre Dağılımı

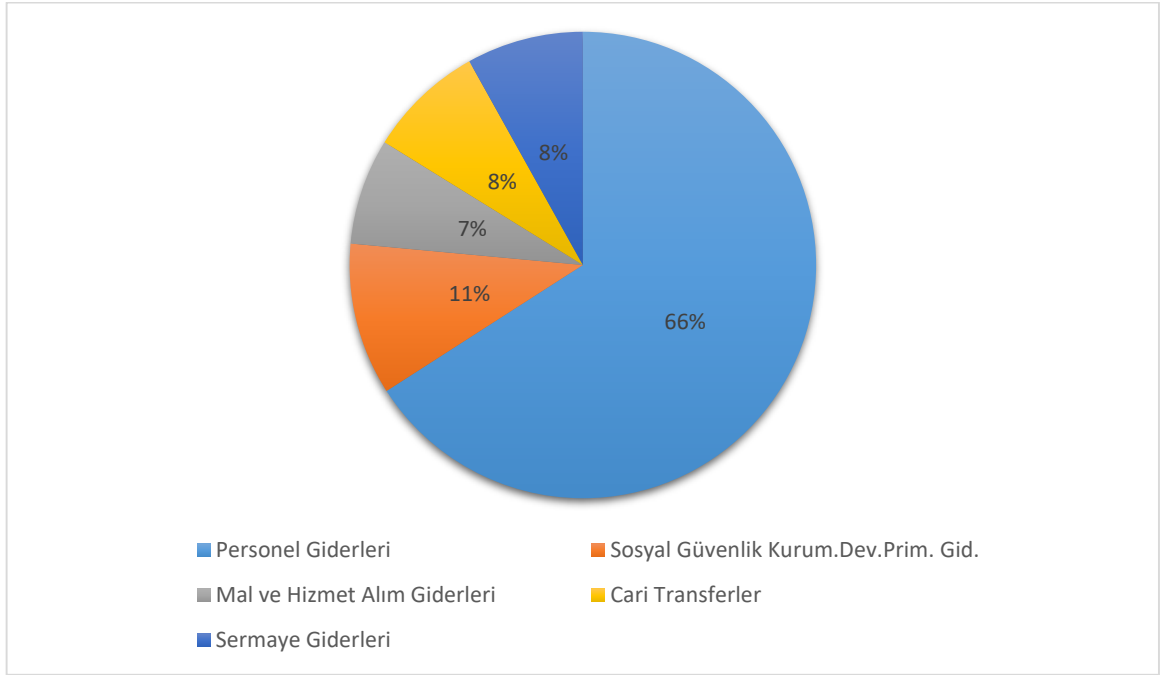

Gelirler

Teşebbüs ve Mülkiyet Gelirleri (800-03) I. Düzey detay kodunda **18.508.000.-TL** gelir elde edileceği öngörülmüş, yılsonunda **21.439.178 TL** gelir gerçekleşmiştir.

Mal ve Hizmet Satış Gelirleri (800-03-01) II. Düzey detay kodunda **14.892.000.-TL** gelir elde edileceği öngörülmüş, yılsonunda **15.763.029.-TL** gelir gerçekleşmiştir.

Kira Gelirleri (800-03-06) II. Düzey detay kodunda **3.616.000.-TL** gelir elde edileceği öngörülmüş, yılsonunda **5.200.995.- TL** gelir gerçekleşmiştir.

Alınan Bağış ve Yardımlar (800-04) I. Düzey detay kodunda **616.507.000.-TL** gelir elde edileceği öngörülmüş, yılsonunda **624.403.500.-TL** gelir gerçekleşmiştir.

Merkezi yönetim bütçesinden (800-04-02) II. Düzey detay kodunda **616.507.000.-TL** gelir elde edileceği öngörülmüş, yılsonunda **623.225.000.-TL** gelir gerçekleşmiştir.

Kişi ve Kurumlardan Alınan Bağış ve Yardımlar (800-4-5) II. Düzey detay kodunda gelir elde edilemeyeceği öngörülmüş, yılsonunda **1.178.000.-TL** gelir gerçekleşmiştir.

Diğer Gelirler (800-05) I. Düzey detay kodunda **21.518.000.-TL** gelir elde edileceği öngörülmüş, yılsonunda **38.059.700.-TL** gelir gerçekleşmiştir.

Faiz gelirleri (800-5-1) II. Düzey detay kodunda **5.000.-TL** gelir elde edileceği öngörülmüş, yılsonunda **34.596.-TL** gelir gerçekleşmiştir.

Kişi ve Kurumlardan Alacaklar (800-5-2) II. Düzey detay kodunda **12.878.000.-TL** gelir elde edileceği öngörülmüş, yılsonunda **25.901.632.-TL** gelir gerçekleşmiştir.

Para Cezaları (800-05-03) II. Düzey detay kodunda gelir elde edilemeyeceği öngörülmüş, yılsonunda **9.526.-TL** gelir gerçekleşmiştir.

Diğer Çeşitli Gelirler (800-5-9) II. Düzey detay kodunda **8.635.000.-TL** gelir elde edileceği öngörülmüş, yılsonunda **12.113.946.-TL** gelir gerçekleşmiştir.

2021 yılı için 40.026.000 TL öz gelir ve 616.507.000 TL hazine yardımı karşılığı olmak üzere toplam 656.533.000 TL gelir tahmini yapılmıştır. 40.026.000 TL olarak tahmin edilen öz gelirlerimiz 60.677.378 TL olarak gerçekleşmiştir. 616.507.000 TL olarak tahmin edilen hazine yardımları ise 623.225.000 TL olarak gerçekleşmiştir. Toplam gelirimiz içerisinde öz gelirimizin payı % 8,87, hazine yardımı ise % 91,13 olarak yer almıştır.

Şekil 14: Gelir Gerçekleşme Payı

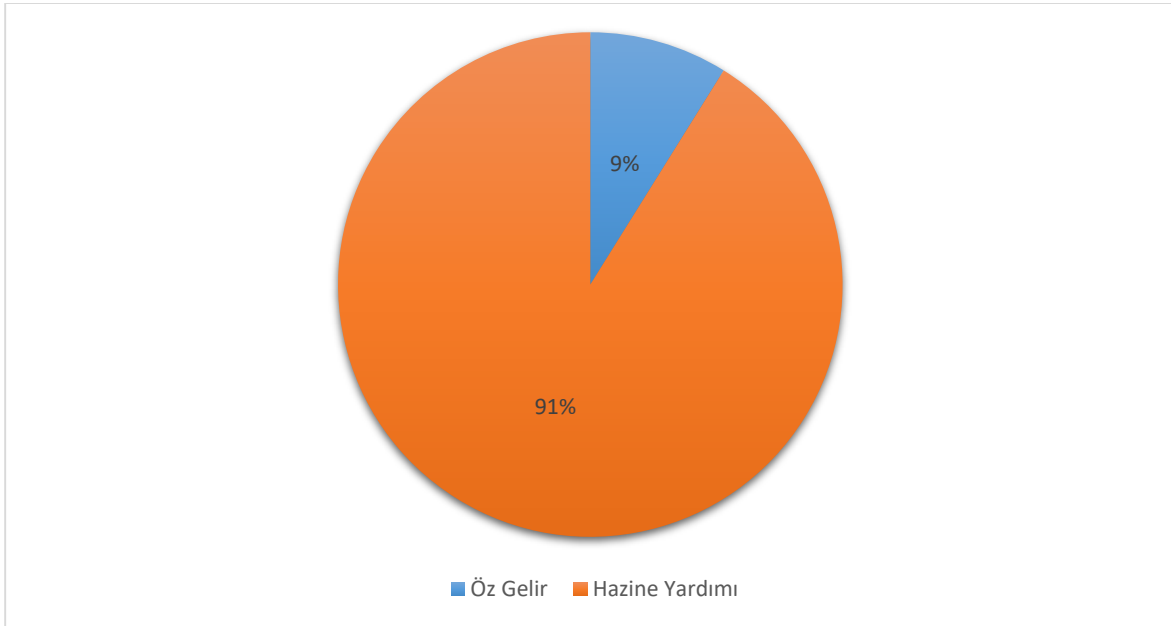

2. Temel Mali Tablolara İlişkin Açıklamalar

Kamu hizmetlerinin yürütülmesinde ve kamu kaynaklarının kullanılmasında mali saydamlığın ve hesap verilebilirliğin gereği olarak; Üniversitemizin tasarrufundaki kaynaklar ile bu kaynaklardan elde edilen varlıkların muhasebe kayıtlarını gösteren 2021 yılı bilançosu ile Üniversitemiz tarafından yürütülen hizmetler kapsamında oluşan gider ve gelir gerçekleştirmelerinin yer aldığı faaliyet sonuçları tablosu aşağıda gösterilmiştir.

Tablo 200: İnönü Üniversitesi 2021 Yılı Bilançosu

B İ L A N Ç O			
AKTİF HESAPLAR		2021 YILI	
1	DÖNEN VARLIKLAR	135.618.726,11	
10	HAZIR DEĞERLER	2.385.941,89	
12	FAALİYET ALACAKLARI	69.687.329,24	
13	KURUM ALACAKLARI	41.493.863,84	
14	DİĞER ALACAKLAR	1.076.443,67	
15	STOKLAR	3.342.190,85	
16	ÖN ÖDEMELER	17.632.956,62	
2	DURAN VARLIKLAR	1.039.172.005,45	
22	FAALİYET ALACAKLARI	9.612.186,51	
24	MALİ DURAN VARLIKLAR	3.185.464,16	
25	MADDİ DURAN VARLIKLAR	1.026.374.354,78	
AKTİF TOPLAMI		1.174.790.731,56	
Bilanço Dipnotları :		2021 YILI	
	ALINAN TEMİNAT MEKTUPLARI HESABI	14.756.974,17	
	ALINAN TEMİNAT MEKTUPLARI EMANETLERİ HESABI	14.756.974,17	
	GİDER TAAHHÜTLERİ HESABI	65.866.536,06	
	GİDER TAAHHÜTLERİ KARŞILIĞI HESABI	65.866.536,06	
	BAŞKA BİRİMLER ADINA İZLENEN ALACAKLAR HESABI	19.822.053,88	
	BAŞKA BİRİMLER ADINA İZLENEN ALACAK EMANETLERİ HESABI	19.822.053,88	
	YÜKSEKÖĞRETİM KURUMLARI BİLİMSEL PROJELER HESABI	25.285.440,81	
	BİLİMSEL PROJELER KARŞILIĞI HESABI	25.285.440,81	
	KİRAYA VERİLEN, İRTİFAK HAKKI TESİS EDİLEN MADDİ DURAN VARLIKLARIN KAYITLI DEĞERLERİ HESABI	9.224.036,31	
	MADDİ DURAN VARLIKLARIN KİRA VE İRTİFAK HAKKI GELİRLERİ HESABI	11.964.238,52	
	DİĞER NAZIM HESAPLAR KARŞILIĞI HESABI	21.188.274,83	
PASİF HESAPLAR		2021 YILI	
3	KISA VADELİ YABANCI KAYNAKLAR	20.801.570,09	
33	EMANET YABANCI KAYNAKLAR	9.227.991,76	
36	ÖDENECEK DİĞER YÜKÜMLÜLÜKLER	9.631.828,28	
37	BORÇ VE GİDER KARŞILIKLARI	1.685.044,51	
4	UZUN VADELİ YABANCI KAYNAKLAR	14.737.508,99	
43	DİĞER BORÇLAR	79.938,16	
47	BORÇ VE GİDER KARŞILIKLARI	13.952.061,63	
48	GELECEK YILLARA AİT GELİRLER VE GİDER TAHAKKUKLARI	705.509,20	
5	ÖZ KAYNAKLAR	1.139.251.652,48	
50	NET DEĞER	1.109.479.832,07	
51	DEĞER HAREKETLERİ	73.874,80	
57	GEÇMİŞ YILLAR OLUMLU FAALİYET SONUÇLARI	1.504.141.135,43	
58	GEÇMİŞ YILLAR OLUMSUZ FAALİYET SONUÇLARI	-1.521.365.595,22	
59	DÖNEM FAALİYET SONUÇLARI	46.922.405,40	
PASİF TOPLAMI		1.174.790.731,56	

Tablo 201: Faaliyet Sonuçları Tablosu

Hesap Kodu	Yardımcı Hesap Kod1 Kod2 Kod3 Kod4	GİDERİN TÜRÜ	2021 YILI	Hesap Kodu	Yardımcı Hesap Kod1 Kod2 Kod3 Kod4	GELİRİN TÜRÜ	2021 YILI
630	00	GİDERLER HESABI	754.229.673,42	600	00	GELİRLER HESABI	801.438.808,08
630	01	PERSONEL GİDERLERİ	462.523.152,48	600	03	Teşebbüs ve Mülkiyet Gelirleri	24.359.024,22
630	03	Mal ve Hizmet Alım Giderleri	45.574.011,50	600	04	Alınan Bağış ve Yardımlar ile Özel Gelirler	712.666.707,69
630	05	Cari Transferler	61.073.536,17	600	05	Diğer Gelirler	63.460.517,82
630	11	Değer ve Miktar Değişimleri Giderleri	1.377.078,68	600	11	Değer ve Miktar değişimleri Gelirleri	952.558,35
630	13	Amortisman Giderleri	73.028.347,06	GELİRLER TOPLAMI (B)			801.438.808,08
630	14	İlk Madde ve Malzeme Giderleri	19.916.215,53	Hesap Kodu	Yardımcı Hesap Kod1 Kod2 Kod3 Kod4	İNDİRİM, İADE VE İSKONTONUN TÜRÜ	2021 YILI
630	20	Silinen Alacaklardan Kaynaklanan Giderler	80.035,64	610	00	İNDİRİM, İADE VE İSKONTOLAR HESABI	286.729,26
630	25	Kamu İd Bedelsiz Olarak Devr Mali Olmayan Var KayGid	173.059,54	610	03	Teşebbüs ve Mülkiyet Gelirleri	265.078,43
630	30	Proje Kapsamında Yapılan Cari Giderler	17.115.706,58	610	04	Alınan Bağış ve Yardımlar ile Özel Gelirler	18.000,00
630	99	Diğer Giderler	513.336,10	610	05	Diğer Gelirler	3.650,83
GİDERLER TOPLAMI (A)			754.229.673,42	İNDİRİM, İADE VE İSKONTO TOPLAMI (C)			286.729,26
GİDERLER TOPLAMI (A)			754.229.673,42				
GELİRLER TOPLAMI (B)			801.438.808,08				
İNDİRİM İADE İSKONTO TOPLAMI (C)			286.729,26				

3. Mali Denetim Sonuçları

BULGU 1: Üniversite Mülkiyetinde Olup, Diğer Kamu İdarelerine Tahsis Edilen Taşınmazların Mali Tablolarda Yer Almaması

Üniversite mülkiyetinde olan ve diğer kamu idarelerine tahsis edilen toplam 380.757,92 m²'lik taşınmazın mali tablolarda yer almadığı görülmüştür. 27/12/2014 tarihli ve 29218 mükerrer sayılı Resmî Gazete'de yayımlanan Muhasebat Genel Müdürlüğü Genel Tebliği (Sıra No: 41) Genel Yönetim Kapsamındaki Kamu İdarelerinin Detaylı Hesap Planları ile yardımcı hesap kodları ihdas edilmiş olup, anılan Tebliğ ekinde; "250.02 Kamu İdaresinin Tahsis Ettiği Taşınmazlar: Arazi ve arsalar hesabında kayıtlı kamu idaresinin mülkiyetinde bulunan taşınmazlardan diğer kamu idarelerine tahsis edilenler bu yardımcı hesabın detaylarında izlenir." denilmektedir.

Yukarıda anılan mevzuat hükmü gereğince, kamu idaresi mülkiyetinde olan ve diğer kamu idarelerine tahsis edilen taşınmazların 250.02 hesap kodu ile Arazi ve Arsalar Hesabına kayıt edilerek, takip edilmesi gerekmektedir. Yapılan incelemede, Üniversite mülkiyetindeki toplam 380.757,92 m² 'lik taşınmazın 2369.026,26 m² 'sinin Gençlik ve Spor İl Müdürlüğü'ne, 86.755 m² 'sinin Kredi Yurtlar Kurumuna, 36.000 m² 'sinin Çevre ve Orman Müdürlüğü'ne, 18.976,66 m² 'sinin Adli Tıp Kurumu'na tahsis edildiği, ancak tahsis edilen taşınmazların 250.02 hesap kodu ile Arazi ve Arsalar Hesabına kaydedilmediği, bu hesabın çalıştırılmadığı görülmüştür.

Her ne kadar muhasebe kayıtları 2021 yılı içerisinde düzeltilmişse de bu durum 2020 yılı mali tablolarındaki hatalı işlemi gidermemektedir. Mali tabloların doğru ve güvenilir bilgi üretmesi açısından Üniversite tarafından söz konusu kamu kurumlarına tahsis edilen taşınmazların 250.02 no.lu hesaba kaydedilmesinin uygun olacağı değerlendirilmiştir.

Yapılan İşlem: Üniversitemiz mülkiyetinde bulunan taşınmazlardan diğer kamu idarelerine tahsis edilen taşınmazların tespiti yapılarak 2021 yılı içerisinde muhasebe kayıtlarında gerekli düzeltmeler gerçekleştirilmiştir.

BULGU 2: Kamu İdaresinin Hissedar Olduğu Şirkete Ödeyeceği Sermaye Taahhüdünün Bir Kısımının Mali Tablolarda Yer Almaması

İnönü Üniversitesinin hissedarı olduğu Malatya Teknokent AŞ'ye 2020 yılında ödeyeceği sermaye taahhüdünün bir kısmının bilançoda gösterilmediği tespit edilmiştir. Merkezi Yönetim Muhasebe Yönetmeliği'nin 159'uncu maddesinde; "Mal ve hizmet üreten kuruluşlara yatırılan sermayeler hesabı; mal ve hizmet üreten kuruluşlara nakden veya aynı olarak verilen sermaye tutarları ve bu sermaye tutarlarının işletilmesinden doğan kâr ve zararlar, bütçeye iade olunan sermayeler ile bu kurumlara ikrazken verilen özel tertip iç borçlanma senetleri bedelinden, bu kurumların ödenmemiş sermayelerine mahsup edilenlerin izlenmesi için kullanılır", Aynı Yönetmelik'in 165'inci maddesinde de; "Sermaye taahhütleri hesabı, kamu idarelerinin malî kuruluşlar, mal ve hizmet üreten kuruluşlar ve döner sermayeli kuruluşlarla ilgili sermaye taahhütlerinin izlenmesi için kullanılır." Denilmektedir.

30.07.2019 tarih ve 9879 sayılı Türkiye Ticaret Sicili Gazetesinde 5.180.000 TL sermayesi bulunan ve hissedarlarından birinin de %61,49 oran ve 3.185.000 TL ile Üniversite olduğu Malatya Teknokent AŞ'ye 31.12.2020 itibarıyla 2.912.500 TL ödenmiş ancak kalan kısmı olan 272.500 TL 2020 yılsonu itibarıyla ödenmemiş ve bu bedel özel bütçe muhasebe sisteminde 24 Grubuna Mali Duran Varlık olarak kaydedilmemiştir. Her ne kadar bulgu konusu husus ile ilgili muhasebe kayıtları 2021 yılında yapılmış ise de; bu durumun 2020 yılı mali tablolarını etkilemediği değerlendirilmektedir. Üniversitenin ortak olduğu şirkete ait sermaye taahhüdünün 2020 yılı Bilançosunda 272.500 TL eksik gösterilmesi nedeniyle; 241 ve 247 Hesaplarında bu tutar kadar eksiklik bulunduğu değerlendirilmektedir.

Yapılan İşlem: Üniversitemizin hissedarı olduğu Malatya Teknokent AŞ'ye 2020 yılında ödenen sermaye taahhütlerinin miktarları tespit edilerek 2021 yılı içerisinde muhasebe kayıtlarına alınmıştır.

BULGU 3: Üniversitenin Sosyal Güvenlik Kurumuna Olan Faturaya Dayalı Borçlarının Mali Tablolarda Yer Almaması

Sosyal Güvenlik Kurumunca ödenen ve faturalı alacaklar olarak tabir edilen emekli ikramiyesi, ölüm yardımı, makam/temsil/görev tazminatları ve diğer ödemelerden kaynaklanan ve ilgili kamu idarelerine fatura edilen idare borçları kapsamında; Üniversitenin Sosyal Güvenlik Kurumuna olan ek karşılık prim borçları ile faturaya dayalı borçlarının mali

tablolarda yer almadığı tespit edilmiştir. 5510 sayılı Sosyal Sigortalar ve Genel Sağlık Sigortası Kanunu'nun 81'inci maddesinde; sigortalılara bağlanan veya bağlanacak vazife malullük aylıkları ile bunların hak sahiplerine bağlanacak ölüm aylıklarının karşılığı olmak üzere, kamu idarelerinin bütçelerinden ayrılan sosyal güvenlik kurumlarına devlet primi ödeneklerinin %20'si oranında ek karşılık primi alınacağı, ayrılan ek karşılık priminin tamamının takip eden aybaşlarından itibaren altı ay içinde ve aylık eşit taksitlerle ödeneceği, genel bütçe kapsamındaki idarelerin ek karşılık primlerinin Maliye Bakanlığı bütçesine konulacak ödenekten karşılanacağı hükme bağlanmıştır. Sosyal Güvenlik Kurumu tarafından yayımlanan 09.12.2013 tarih ve 73616264 sayılı Ek Karşılık Primi ve Faturalı Alacaklara ilişkin Genel Yazı'da; ek karşılıkların kamu idarelerinin Mali Otomasyon Sistemi Projesi (MOSİP) üzerinden bildirimleri üzerine tahakkuk ettirileceği, süresi içerisinde bildirilmeyen ek karşılık primleri hakkında 5510 sayılı Kanun'un 102'nci maddesinin birinci fıkrasının (i) bendi gereğince idari para cezası uygulanacağı, süresinde ödenmeyen ek karşılık primleri ile ilgili olarak da Kanun'un 89'uncu maddesi gereğince gecikme cezası ve gecikme zammı alınacağı belirtilmiştir. 5510 sayılı Sosyal Sigortalar ve Genel Sağlık Sigortası Kanunu'nun Geçici 4'üncü maddesinin birinci, dördüncü ve sekizinci fıkraları gereğince faturalı alacaklar olarak tabir edilen, emekli ikramiyesi, emekli/adi malullük/vazife malüllüğü aylığı alanların ölümü halinde ödenen ölüm yardımı, emekli veya yetimlerine ödenen makam/temsil/görev tazminatları ve diğer ödemelerden kaynaklanan alacakların takip ve tahsil işlemleri Sosyal Güvenlik Kurumu tarafından gerçekleştirilmektedir. Dolayısıyla Sosyal Güvenlik Kurumunca ödenen ve faturalı alacaklar olarak tabir edilen emekli ikramiyesi, ölüm yardımı, makam/temsil/görev tazminatları ve diğer ödemelerden kaynaklanan ve ilgili kamu idarelerine fatura edilen idare borçları söz konusudur. İlgili Genel Yazı'nın devamında; faturalı alacakların Kurumca ilgisine ödendiği tarihte ilgili kamu idarelerine borç tahakkuk ettirilerek MOSİP Bilgi Sisteminde görüntüleneceği, kamu idarelerince her ay bir önceki aya ait borç olup olmadığının sistem üzerinden sorgulanarak borç bulunması halinde, ödemenin yapıldığı tarihi izleyen iki ay içerisinde anlaşmalı bankalara ödeneceği, süresinde ödenmeyen faturalı alacaklar ile ilgili 5434 sayılı Kanun hükümlerine göre gecikme faizi uygulanacağı belirtilmiştir.

SGK MOSİP Bilgi Sisteminde bulunan verilere göre; İnönü Üniversitesinin, 31.12.2020 tarihi itibarıyla, 2020 yılına ilişkin olarak 5.776.800,00 TL ek karşılık ödemesi yapılmış olup ödenmeyen tutar kalmamış olmakla birlikte; 2011-2020 yıllarını kapsayan 30.901.906,57 TL toplam faturalı borç tahakkuk etmiş, herhangi bir tahsilat yapılmamış, 30.891.367,28 TL ödenmeyen tutar mevcut olup 9.642.548,87 TL gecikme zammı tahakkuk etmiş, sonuçta

40.533.916,15 TL faturalı borç kalmıştır. Kamu İdaresinin ek karşılık primlerini ödemesine rağmen, faturalı borçlarını zamanında ödeyememesinin temel sebebi, Merkezi Yönetim Bütçe Kanunu ile İdarenin ilgili bütçe tertiplerine yeterli ödenek konmamasıdır. Dolayısıyla bütçe uygulamalarının sonucu olarak Kamu İdaresi, ödenek verildikçe başka bir kamu idaresine borçlarını gecikme cezasıyla birlikte ödemek durumunda kalmaktadır. 2020 yılı muhasebe kayıtlarında 630.05.01.02.05-Görev Giderleri Tertibinden (Görev Zararları hesabından) yapılan ödemelere bakıldığında; toplam 8.902.698,01 TL ödeme yapıldığı görülmüştür. İdarenin, 2020 yılında faturalı borçlarını zamanında yatıramamasından dolayı gecikme cezasına maruz kaldığı, ek karşılık, faturalı alacaklar, emekli ikramiyeleri ve tazminatlar prim borcu taksitlerini 8.902.698,01 TL olarak 2020 yılında ödediği, esasen bu giderin aşağıda açıklanan hesaplar kullanılmadığı için 2020 yılının faaliyet gideri olarak kayıtlara yansıtıldığı, dolayısıyla idarenin faaliyet sonuçları tablosunda ve bilançosunda 2020 yılına ait olmayan ilgili tutar kadar bir rakamın bulunduğu, halen faturalı borçlara ilişkin herhangi bir ödemenin de yapılmadığı görülmüştür. Kamu İdaresinin ödeyeceği yükümlülüklerinin faaliyet raporlarına ve mali tablolara yansıtılması gerekmektedir. Merkezi Yönetim Muhasebe Yönetmeliği'nde vadesi geçmiş, ertelenmiş veya taksitlendirilmiş vergi ve diğer yükümlülükler için 368 Hesabı, bu hesabın kullanılmaması halinde ise 379 Diğer Borç ve Gider Karşılıkları Hesabının kullanılmasına cevaz veren hükümler bulunmakta olup Kamu İdaresinin bu hesaplara herhangi bir kayıt yapmadığı görülmüştür. Her ne kadar Kamu İdaresi 2021 yılında, bu hususlarda muhasebe kayıtları yapmaya başlamış olsa da, bahsedilen hususlar 2020 yılı mali tablolarını etkilememektedir. İdarenin ilgili mali yılına ait ve gelecek yıllarda ödemekle yükümlü olduğu borçlarıyla ilgili bilgilerin mali tablolara yansımaması, 5018 sayılı Kanun ve bu Kanun temel alınarak yapılan tüm düzenlemelerin amacına ters düşmekte, şeffaf ve hesap verebilir bir kamu mali yönetim sistemi kurma ve geliştirme ilkelerini zedelemektedir.

Yapılan İşlem: Sosyal Güvenlik Kurumunca ödenen ve faturalı alacaklar olarak tabir edilen emekli ikramiyesi, ölüm yardımı, makam/temsil/görev tazminatları ve diğer ödemelerden kaynaklanan ve ilgili kamu idarelerine fatura edilen idare borçları kapsamında; Üniversitemizin Sosyal Güvenlik Kurumuna olan ek karşılık prim borçları ile faturaya dayalı borçlarının tamamı tespit edilerek 2021 yılı içerisinde ilgili muhasebe kayıtlarında takip edilmeye başlanmıştır.

BULGU 1: Elde Edilen Faiz Gelirlerinden Bankalar Tarafından Yapılan Vergi Kesintisinin Muhasebe Kayıtlarına Yansıtılmaması

Üniversitenin vadeli mevduattan elde ettiği net faiz gelirlerinin 600 Gelirler Hesabına kaydedildiği, bu gelire ilişkin banka tarafından peşin kesilen gelir vergisi için 630 Giderler Hesabına kayıt yapılmadığı görülmüştür. Merkezi Yönetim Muhasebe Yönetmeliği'nin 19'uncu maddesinin 8'inci fıkrasına göre; "Muhasebe birimlerinin hesaplarının bulunduğu bankalarca tahakkuk ettirilerek banka hesabına aktarılan faiz tutarları bu hesaba, tevkifat tutarları 630 Giderler Hesabına borç, faiz tutarının içinde bulunulan aya ait kısmı 600 Gelirler Hesabına, geçmiş aylara ait kısmı 181 Gelir Tahakkukları Hesabına alacak kaydedilir. Banka hesabına aktarılan tutarın tamamı aynı zamanda 805- Gelir Yansıtma Hesabına borç, 800- Bütçe Gelirleri Hesabına alacak kaydedilir." denilmektedir. Buna göre; brüt getiri kadar 600 Gelirler Hesabı alacaklandırılmalı, karşılığında ise faiz gideri kadar 630 Giderler Hesabı ile net gelir tutarı kadar 102 Banka Hesabı borçlandırılmamalıdır. 102 Banka Hesabına aktarılan tutar aynı zamanda 805 Gelir Yansıtma Hesabına borç, 800 Bütçe Gelirleri Hesabına alacak kaydedilmelidir. Her ne kadar 04.11.2020 tarihi itibarıyla Üniversite'nin "Tek Hazine Kurumlar Hesabı"na dahil edilmiş olmasıyla banka hesaplarındaki bakiyelerin gün sonlarında Hazineye devredildiğinden, bu tarihten sonra faiz geliri elde etme imkânı kalmamışsa da bu husus 2020 yılı mali tablolarındaki hatalı işlemi gidermemektedir. Faiz geliri için yapılan stopajın muhasebeleştirilmemesi, Gelir Tablosu İlkelerinden "Tüm gelir ve giderlerin gösterilmesi" ilkesine aykırı olarak elde edilen faiz gelirinin brüt olarak değil de net olarak gelir kaydedilmesi anlamına gelmektedir. Bu şekilde yapılan muhasebe kaydı, gelir tablosu hesaplarından 600 Gelirler ve 630 Giderler hesaplarının yılsonu bakiyelerinin olması gerekenden az görünmesine neden olmaktadır.

Yapılan İşlem: Sosyal Güvenlik Kurumunca ödenen ve faturalı alacaklar olarak tabir edilen emekli ikramiyesi, ölüm yardımı, makam/temsil/görev tazminatları ve diğer ödemelerden kaynaklanan ve ilgili kamu idarelerine fatura edilen idare borçları kapsamında; Üniversitenin Sosyal Güvenlik Kurumuna olan ek karşılık prim borçları ile faturaya dayalı borçlarının mali tablolarda yer almadığı tespit edilmiştir

BULGU 2: Kirasını Sözleşmede Belirtilen Sürelerde Ödemeyen Kiracılara Gerekli Yaptırımların Uygulanmaması

Yapılan incelemede, Üniversitenin vadesi geçen kira alacaklarına ilişkin gerekli yaptırımların uygulanmasına yönelik çalışmaların yapılmadığı görülmüştür. 5018 sayılı Kamu

Malî Yönetimi ve Kontrol Kanunu'nun 11 inci maddesinde, üst yöneticinin kaynakların etkili, ekonomik ve verimli şekilde elde edilmesinden, kayıp ve kötüye kullanımının önlenmesinden sorumlu olduğu, 38 inci maddesinde ise, gelirlerin tarh, tahakkuk, tahsiliyle yetkili ve görevli olanların, tarh, tahakkuk ve tahsil işlemlerinin zamanında ve eksiksiz olarak yapılmasından sorumlu olduğu, ifade edilmektedir. Taşınmazı kiralayıp sözleşme imzalayan kişilerin sözleşmede belirlenen kira tutarlarını ödememesi neticesinde 2886 sayılı Devlet İhale Kanunu'na göre sözleşmeler feshedilmeyip bu kişiler ihale yasaklısı yapılmamıştır. 2886 sayılı Kanun'un "Müteahhit veya müşterinin sözleşmenin bozulmasına neden olması" başlıklı 62'nci maddesinde; "Sözleşme yapıldıktan sonra 63'üncü maddede yazılı hükümler dışında müteahhit veya müşterinin taahhüdünden vazgeçmesi veya taahhüdünü, şartname ve sözleşme hükümlerine uygun olarak yerine getirmemesi üzerine, idarenin en az 10 gün süreli ve nedenleri açıkça belirtilen ihtarına rağmen aynı durumun devam etmesi halinde, ayrıca protesto çekmeye ve hüküm almaya gerek kalmaksızın kesin teminatı gelir kaydedilir ve sözleşme feshedilerek hesabı genel hükümlere göre tasfiye edilir. Gelir kaydedilen kesin teminat, müteahhit veya müşterinin borcuna mahsup edilemez." Kanun'un "İdarelerce ihalelere katılmaktan geçici yasaklama" başlıklı 84'üncü maddesinin üçüncü fıkrasında da; "Üzerine ihale yapıldığı halde usulüne göre sözleşme yapmayan istekliler ile sözleşme yapıldıktan sonra taahhüdünden vazgeçen ve mücbir sebepler dışında taahhüdünü sözleşme ve şartname hükümlerine uygun olarak yerine getirmeyen müteahhit veya müşteriler hakkında da, ihaleyi yapan bakanlık veya ilgili bakanlık tarafından, bir yıla kadar ihalelere katılmaktan yasaklama kararı verilir ve bu kararlar Resmi Gazete'de ilan ettirildiği gibi ilgililerin müteahhitlik sicillerine işlenir." hükümleri yer almaktadır.

İdarenin hesap ve işlemleri incelendiğinde, kiracıların ödeme yükümlülüklerini sözleşme ve şartname hükümlerine uygun olarak yerine getirmediği yani sözleşmelerine göre aylık olarak ödenmesi gereken kira tutarlarının aylıklar halinde ödenmediği, ancak, söz konusu kiracıların sözleşmelerinin feshedilmediği ve ihale yasaklısı yapılmadığı görülmüştür. Her ne kadar İdare, 2886 sayılı Devlet İhale Kanunu'na göre yapılan yer kiralama ihaleleri sonucunda sözleşme imzalayan kiracılardan üst üste iki taksitin vadesinde ödenmeyen kiracılarının bulunmadığını belirtmişse de, 2020 yılı bilançosunda Duran varlıklarda yer alan Gelirlerden alacaklar hesabında 5.803.702,87 TL tutarında taşınmaz kira alacağı yer almaktadır. Bu tutar 2018 ve 2019 bilançosunda da aynen yer almaktadır. Kira sözleşmesinde belirtilen yükümlülüğünü yerine getirmeyen müşteri (kiracı) hakkında Kanun'un 62'nci maddesine göre kesin teminatın gelir kaydedilmesine karar verilerek alacaklar için icra yoluna başvurulması,

diğer taraftan kusurlu eylem, taahhüdün sözleşme ve şartname hükümlerine uygun olarak yerine getirilmemesi şeklinde olduğunda, 2886 sayılı Kanun'un 84'üncü maddesinin üçüncü fıkrasına göre de işlem yapılması gerekmektedir.

Yapılan İşlem: 2886 Sayılı Devlet İhale Kanunu kapsamında yapılan taşınmaz kiralamalarına ilişkin kira gelirleri sözleşme hükümlerinde yer alan şartlara göre tahsil edilmektedir. Kira sözleşmelerinde belirtilen hususlara uymayan kiracılardan alacaklar yasal takip için Üniversitemiz Hukuk Müşavirliğine yazılmakta ve ilgili birimce takibi yapılmaktadır.

BULGU 3: Uzun Vadeli Alacaklardan Vadesi Bir Yılın Altına İnenlerin Kısa Vadeli Hesaplara Aktarılmaması

Üniversitenin, uzun vadeli olup 220 Gelirlerden Alacaklar Hesabında takip edilen alacaklarından vadesi bir yılın altına inmiş olanların 120 Gelirlerden Alacaklar Hesabına aktarılmadığı görülmüştür. 220 Gelirlerden Alacaklar Hesabı Merkezi Yönetim Muhasebe Yönetmeliği'nin (MYMY) 138 ve 139'uncu maddelerinde düzenlenmiş olup; 138'inci maddenin - (1) nolu bendinde bu hesabın, mevzuatı gereğince tahakkuk ettirilen ve bir yıldan daha uzun bir sürede tahsili gereken gelirlerden alacakların izlenmesi için kullanılacağı, - (4) nolu bendinde de bu hesapta kayıtlı tutarlardan dönem sonunda vadesi bir yılın altına inen tutarların bu hesaba alacak, 120 Gelirlerden Alacaklar Hesabına borç kaydedileceği şeklinde düzenleme yapılmıştır. Yukarıdaki mevzuat hükmünden de anlaşılacağı üzere; Kurum bir yıldan daha uzun sürede tahsil edeceği alacaklarını 220 Gelirlerden Alacaklar Hesabına kaydedecek, vadeleri bir yılın altına düşenleri 220 nolu hesaptan çıkarıp 120 nolu hesaba kaydedecek, daha sonra tahsilat gerçekleştiğinde 102 Banka Hesabına kayıt yapılacaktır.

Her ne kadar idare, muhasebe kayıtlarını 2021 yılında düzelttiğini belirtmişse de bu durum 2020 yılı mali tablolarını değiştirmedeğinden hatalı işlem denetlenen dönem mali tablolarında yer almaya devam etmektedir. Kurumun mali tablolarına esas teşkil eden kayıtların yer aldığı yevmiye defterlerinin incelenmesi sonucunda uzun vadeli alacakların takip edildiği 220 nolu hesapta bulunan ve vadeleri bir yılın altına inen alacakların kısa vadeye (120 nolu hesaba) alınmadığı, bu durumun bir muhasebe hatası oluşturduğu ve mali tabloların doğru ve güvenilir veri üretmediği değerlendirilmiştir.

Yapılan İşlem: 2021 Yılı içerisinde uzun vadeli alacakların kısa vadeli alacaklar hesabına aktarılması hususunda gerekli düzenlemeler yapılarak muhasebe kayıtlarında gösterilmiştir.

DENETİM GÖRÜŞÜ: İnönü Üniversitesi 2020 yılına ilişkin yukarıda belirtilen ve ekte yer alan; geçerli finansal raporlama çerçevesi kapsamındaki mali rapor ve tablolarının, “Denetim Görüşünün Dayanakları” bölümünde belirtilen hesap alanları hariç tüm önemli yönleriyle doğru ve güvenilir bilgi içerdiği kanaatine varılmıştır.

B. PERFORMANS BİLGİLERİ

1. Program, Alt Program Faaliyet Bilgileri

PROGRAM	ALT PROGRAM	FAALİYET	FAALİYET AÇIKLAMASI
Araştırma, Geliştirme ve Yenilik	Yükseköğretimde Bilimsel Araştırma ve Geliştirme	Yükseköğretim Kurumları Temel Araştırma Hizmetleri	<ul style="list-style-type: none">• Ülke ihtiyaçlarına ve bölgenin gerekliliklerine yönelik yeni araştırma ve uygulama merkezlerinin kurulması
		Yükseköğretim Kurumlarının Bilimsel Araştırma Projeleri	<p>Bilgi ve teknoloji üretmeye dönük ar-ge tabanlı bilimsel faaliyetlerin sayısının arttırılmasına yönelik;</p> <ul style="list-style-type: none">• Bilimsel ve teknik organizasyonlar düzenlenmesi,• Ulusal ve uluslararası projeler hakkında bilgilendirme ve yönlendirme toplantılarının yapılması,• Ar-Ge projelerinin önemi ve katkıları konusunda sanayiye bilgilendirme çalışmalarının yapılması,• Girişimci fikirlerin desteklenmesi,• Öğrencilerin bilinçlendirilmesi ve proje yarışmalarının düzenlenmesi ve desteklenmesi,• Teknik geziler ve bilimsel fuar faaliyetlerinin desteklenmesi.
Hayat Boyu Öğrenme	Yükseköğretim Kurumları Sürekli Eğitim Faaliyetleri	Toplum Hizmetine Sunulan Eğitim Programları, Kurs ve Seminerler	<ul style="list-style-type: none">• Toplumun ihtiyaç duyduğu alanlarda sürekli eğitim merkezi ile eğitimlerin verilmesi ve eğitim sonunda kursiyerlere sertifikalı eğitim aldığına dair sertifika sunulması,• Hayat boyu öğrenme kapsamında Sürekli Eğitim Merkezi aracılığı ile yapılacak faaliyetlerin yaygınlaştırılması,• Her yıl topluma yönelik eğitici ve aydınlatıcı faaliyetlerin gerçekleştirilmesi ve faaliyetlerin kamu spotu hazırlanarak görsel ve işitsel medya aracılığı ile topluma iletilmesi,• Sosyal tedirginliklerin önlenmesi için toplumu bilinçlendirme konferanslarının verilmesi faaliyetlerinin gerçekleştirilmesi.

Hayat Boyu Öğrenme	Yükseköğretim Kurumları Sürekli Eğitim Faaliyetleri	Yükseköğretim Kurumları Sosyal Sorumluluk Projeleri	<ul style="list-style-type: none"> • Üniversitemizin sosyal sorumluluk görevi kapsamında başta engelli bireyler olmak üzere çeşitli projelerin geliştirilmesi ve hayata geçirilmesi, • Artan yaşlı nüfusun daha rahat hayat sürmesi ve kuşaklar arası dayanışma çalıştaylarının yapılması, • Yatan hastalara yönelik moral ve motivasyon amaçlı etkinliklerin yapılması.
Tedavi Edici Sağlık	Tedavi Hizmetleri	Üniversite Genel Hastane Hizmetleri	<ul style="list-style-type: none"> • Organ nakli başta olmak üzere genel sağlık hizmetlerinin çeşitliliğini artırarak sağlık turizminde uluslararası konuma gelinmesi.
Yönetim ve Destek Programı	Teftiş, Denetim ve Danışmanlık Hizmetleri	Hukuki Danışmanlık ve Muhakemat Hizmetleri	<ul style="list-style-type: none"> • Hukuk Müşavirliğimiz aracılığı ile Üniversitemiz aleyhine açılan davalar ile Üniversitemiz tarafından üçüncü şahıslar aleyhine açılması gereken davaların takibinin yapılması.
		İç Denetim	<ul style="list-style-type: none"> • İç denetim birimimizde görev yapan iç denetçiler tarafından kurum içi denetimin yapılarak sonuçların üst yönetime sunulması.
	Üst Yönetim, İdari ve Mali Hizmetler	Bilgi Teknolojilerine Yönelik Faaliyetler	<ul style="list-style-type: none"> • Üniversitemizin bilgi teknolojileri kaynaklarının teknolojik gelişmeler ışığında yenilenmesi ve ihtiyaç duyulan yazılımların satın alma yolu ile edinilerek çalışma ortamının teknolojik olarak iyileştirilmesi.
		Diğer Destek Hizmetleri	<ul style="list-style-type: none"> • Üniversitemizin idari teşkilatında bulunan birimlerin verimli, düzenli ve uyumlu şekilde çalışmasının sağlanması
		Engellilerin Erişebilirliğinin Sağlanması	<ul style="list-style-type: none"> • Engelli dostu olan Üniversitemizin, engelli bireylerin hizmetine sunulacak fiziki alt yapı çalışmalarını sürdürmesi.
Genel Destek Hizmetleri	<ul style="list-style-type: none"> • Üniversitemiz çeşitli birimlerinin ihtiyaç duyduğu tüketime yönelik mal ve hizmet alımları ile bunların bakım ve onarım ihtiyaçlarının önem sırası ve ödenek durumuna göre yapılması. 		

Üst Yönetim, İdari ve Mali Hizmetler	İnsan Kaynakları Yönetimine İlişkin Faaliyetler	<ul style="list-style-type: none"> • Üniversitemizde çalışan akademik, idari ve işçi kadrolarındaki personellerin gerekli özlük işlemlerinin takibi ile ilgili personellerin bilgi ve becerilerinin artırılmasına yönelik hizmet içi eğitim düzenlenmesi faaliyetlerinin yapılması, • İdari personele yönelik görevlerinin gerektirdiği şekilde hizmet içi eğitim verilmesi, • Bütün çalışanların sivil savunma eğitimlerine tabi tutulması ve sivil savunma fiziki çalışmalarının tamamlanması.
	İnşaat ve Yapı İşlerinin Yürütülmesi	<ul style="list-style-type: none"> • İhtiyaç duyulan yeni derslikler başta olmak üzere, sosyal donatıların ve ihtiyaç duyulan diğer donatıların yapılması adına etüt ve projelerinin çizdirilmesi ve inşaat işlerinin yaptırılması. • Kampüs altyapısı iyileştirme çalışmalarının sürdürülmesi.
	Özel Kalem Hizmetleri	<ul style="list-style-type: none"> • Üst yöneticinin temsil, tanıtma ve ağırlama hizmetlerinin yürütülmesi.
	Strateji Geliştirme ve Mali Hizmetler	<ul style="list-style-type: none"> • Yürürlükte bulunan mali mevzuat ve ilgili diğer mevzuatlar çerçevesinde, Üniversitemizin mali hizmetlerinin yerine getirilmesi, • Stratejik yönetim ve planlama çalışmalarının koordine edilmesi, • Harcama birimlerinin kullandığı bütçe kaynaklarının kontrolünün yapılması, mali kanunların ve ilgili diğer mevzuatın uygulanması konusunda üst düzey yöneticiler ile harcama yetkililerine danışmanlık hizmeti verilmesi.
	Taşınmaz Mal Gelirleriyle Yürütülecek Hizmetler	<ul style="list-style-type: none"> • Üniversitemiz mülkiyetinde olup, üçüncü şahıslara kiralama suretiyle elde edilen kira gelirleri karşılığı olarak ihtiyaç duyulan harcama kalemlerine özgelir karşılığı ödenek desteği sağlanarak çeşitli hizmetlerin yerine getirilmesi.
	Yükseköğretimde Öğrencilere Yönelik İdari Hizmetler	<ul style="list-style-type: none"> • Öğrencilerin kayıt, mezuniyet ve diğer idari hizmetlerinin yerine getirilmesi.

Yükseköğretim	Öğretim Elemanlarına Sağlanan Burs Ve Destekler	Öğretim Üyesi Yetiştirme Programı ve Yurtdışı Destek Hizmetleri	<ul style="list-style-type: none"> • Öğretim Üyesi Yetiştirme Programı kapsamında destek hizmetlerine gerekli desteğin sağlanması.
	Ön Lisans Eğitimi, Lisans Eğitimi ve Lisansüstü Eğitim	Doktora Öğrencilerine Yönelik Burs Hizmetleri	<ul style="list-style-type: none"> • Burs hizmetlerinden yararlanan doktora öğrencilerinin sayısının artırılması.
		Lisans Öğrencilerine Yönelik Burs Hizmetleri	<ul style="list-style-type: none"> • Burs hizmetlerinden yararlanan lisans öğrencilerinin sayısının artırılması.
	Ön Lisans Eğitimi, Lisans Eğitimi ve Lisansüstü Eğitim	OSB Meslek Yüksekokulları Eğitim Desteği	<ul style="list-style-type: none"> • Üniversitemiz Malatya OSB Meslek Yüksekokuluna bu kapsamda eğitim desteği sağlanmaktadır.
		Yükseköğretim Kurumları Bilgi ve Kültürel Kaynaklar ile Sportif Altyapısının Geliştirilmesi Hizmetleri	<ul style="list-style-type: none"> • Eğitim-öğretim ve araştırmaların gerektirdiği bilgi ve belge ihtiyaçlarını karşılamak için; yurt içinden ve dışından kitap, tez, süreli yayın, elektronik yayın mikro-film, görsel-ışitsel materyaller vb. sağlanması, • Sağlanan belgelerin sistematik bir şekilde düzenlenerek araştırmacıların kullanımına hazır hale getirilmesi.
		Yükseköğretim Kurumları Birinci Öğretim	<ul style="list-style-type: none"> • Çağdaş eğitim gereklerine uygun eğitim alanları oluşturularak ve eğitimin kalitesini artırarak araştıran, sorgulayan ve değer üreten nitelikli bireyler yetiştirilmesi.
		Yükseköğretim Kurumları İkinci Öğretim	<ul style="list-style-type: none"> • Çağdaş eğitim gereklerine uygun eğitim alanları oluşturularak ve eğitimin kalitesini artırarak araştıran, sorgulayan ve değer üreten nitelikli bireyler yetiştirilmesi.
		Yükseköğretim Kurumları Tezsiz Yüksek Lisans	<ul style="list-style-type: none"> • Çağdaş eğitim gereklerine uygun eğitim alanları oluşturularak ve eğitimin kalitesini artırarak araştıran, sorgulayan ve değer üreten nitelikli yüksek lisans öğrencileri yetiştirilmesi.
		Yükseköğretim Kurumları Uzaktan Eğitim	<ul style="list-style-type: none"> • Üniversitemizde yapılmakta olan uzaktan eğitim programlarının sayısının artırılması.

Yükseköğretim	Yükseköğretimde Öğrenci Yaşamı	Yükseköğretim Kurumları Yaz Okulları	<ul style="list-style-type: none"> • Üniversitemizde açılan yaz okulları programlarının sayısının artırılması
		Yükseköğretimde Barınma Hizmetleri	<ul style="list-style-type: none"> • Öğrencilerin barınma ihtiyaçlarına yönelik faaliyetlerin yerine getirilmesi
		Yükseköğretimde Beslenme Hizmetleri	<ul style="list-style-type: none"> • Üniversitemizi öğrencilerinin, tüm yerleşkelerimizde bulunan öğrenci yemekhaneleri ve kafeteryalarından düzenli olarak yararlanmalarının sağlanması
		Yükseköğretimde Kültür ve Spor Hizmetleri	<ul style="list-style-type: none"> • Üniversitemiz bünyesinde bulunan spor alanları ve öğrenci kulüpleri ile öğrencilerimizin, geleceğe güvenle bakan evrensel değerlerle donatılmış, toplumsal değerlere duyarlı, kültür, spor ve sanat bilinci gelişmiş bireyler olarak yetişmeleri amaçlanmaktadır.
		Yükseköğretimde Öğrenci Yaşamına İlişkin Diğer Hizmetler	<ul style="list-style-type: none"> • Üniversitemiz öğrencilerine yönelik konferans, seminer, panel, kongre gibi bilimsel toplantılar aracılığı ile öğrencilerimizin güncel konularda bilgi ve görgülerini arttırılmaya yönelik faaliyetler düzenlenmesi.
		Yükseköğretimde Sağlık Hizmetleri	<ul style="list-style-type: none"> • Üniversitemiz öğrencilerine yönelik sağlık hizmetlerinin iyileştirilmesi.

2. Performans Sonuçlarının Değerlendirilmesi

Programın Adı : ARAŞTIRMA, GELİŞTİRME VE YENİLİK
Alt Programın Adı : YÜKSEKÖĞRETİMDE BİLİMSEL ARAŞTIRMA VE GELİŞTİRME
Alt Program Hedefi : Yükseköğretim kurumlarında inovasyon amaçlı bilimsel çalışmaların artırılması

Sıra	Gösterge Adı	Ölçü Birimi	Önceki Dönem Grç		Hedeflenen Gösterge Değeri	Yılsonu Gerçekleşme Tahmini	Gerçekleşme						
			Yılı	Değeri			1. Üç Aylık	2. Üç Aylık	3. Üç Aylık	4. Üç Aylık	Yılsonu Değeri	Gerçekleşme Oranı	Gerçekleşme Durumu
1	Ar-ge'ye harcanan bütçenin toplam bütçeye oranı	Oran	2020	4,7700	1,5000	1,5	0	0	0	3,06	3,06	204	Aşıldı
2	Ar-ge sonucu ortaya çıkan ürünlere ilişkin alınan patent sayısı	Sayı	2020	2	4	4	0	0	0	0	0	0	Ulaşılamadı
3	Ar-ge sonucu ticarileştirilen ürün sayısı	Sayı	2020	7	1	1	0	0	0	10,00	10,00	1.000,00	Aşıldı
4	Araştırma merkezleri gelir miktarı	TL	2020	2.041.424	0	0	0,00	0	0	3.168.084,70	3.168.084,70	155,00	Aşıldı
5	Araştırma merkezlerinin sanayi ile yaptığı proje sayısı	Sayı	2020	7	7	9	0	0	0	9	9	128,00	Aşıldı
6	BAP kapsamında desteklenen araştırma projeleri sayısı	Sayı	2020	231	400	400	323,00	76,00	65,00	61,00	525,00	131,00	Aşıldı
7	Öğretim elemanı başına düşen ar-ge proje sayısı	Sayı	2020	0	1	1	0	0	0	0	0,32	32,00	Ulaşılamadı
8	Patent, faydalı model ve endüstriyel tasarım başvuru sayısı	Sayı	2020	1	20	20	0,00	0	0	12,00	12,00	60,00	Kısmen Ulaşıldı
9	Ulusal ve uluslararası kuruluşlar tarafından desteklenen ar-ge projesi sayısı	Sayı	2020	244	25	25	22,00	39,00	32,00	36,00	36,00	144,00	Aşıldı
10	Uluslararası endekslerde yer alan bilimsel yayın sayısı	Sayı	2020	1.256	700	700	0	0	0	912	912	130	Aşıldı

Programın Adı : HAYAT BOYU ÖĞRENME

Alt Programın Adı : YÜKSEKÖĞRETİM KURUMLARI SÜREKLİ EĞİTİM FAALİYETLERİ

Alt Program Hedefi : Toplumun tüm kesimlerine ihtiyaç duyduğu alanlarda eğitimler verilmesi, kamu kurum ve kuruluşları, özel sektör ve uluslararası kuruluşlarla iş birliğinin gelişmesine katkıda bulunulması

Sıra	Gösterge Adı	Ölçü Birimi	Önceki Dönem Grç		Hedeflenen Gösterge Değeri	Yılsonu Gerçekleşme Tahmini	Gerçekleşme						
			Yılı	Değeri			1. Üç Aylık	2. Üç Aylık	3. Üç Aylık	4. Üç Aylık	Yılsonu Değeri	Gerçekleşme Oranı	Gerçekleşme Durumu
1	Dezavantajlı gruplara yönelik sosyal entegrasyon ve kapsayıcılığa ilişkin yapılan faaliyet sayısı	Sayı	2020	1	1	1	1,00	0	1,00	1,00	3,00	300,00	Aşıldı
2	Eğitim programlarına başvuran kişi sayısı	Sayı	2020	1.687	2.500	2.500	0	0	0	2.285,00	2.285,00	91,00	Kısmen Ulaşıldı
3	Mezunlara yönelik gerçekleştirilen faaliyet sayısı	Sayı	2020	1	1	1	0	1,00	0	0	1,00	100,00	Ulaşıldı
4	Sürekli Eğitim Merkezi (SEM) ve Dil Merkezi (DİLMER) tarafından mesleki eğitime yönelik verilen sertifika sayısı	Sayı	2020	1.687	1.800	1.800	0	0	0	2.285,00	2.285,00	127,00	Aşıldı
5	Tamamlanan sosyal sorumluluk projeleri sayısı	Sayı	2020	2	5	5	2,00	1,00	1,00	2,00	6,00	120,00	Aşıldı

Programın Adı : TEDAVİ EDİCİ SAĞLIK
Alt Programın Adı : TEDAVİ HİZMETLERİ
Alt Program Hedefi : Tedavi edici sağlık hizmetinin erişilebilir ve etkili olarak sunulmasının sağlanması

Sıra	Gösterge Adı	Ölçü Birimi	Önceki Dönem Grç		Hedeflenen Gösterge Değeri	Yılsonu Gerçekleşme Tahmini	Gerçekleşme						
			Yılı	Değeri			1. Üç Aylık	2. Üç Aylık	3. Üç Aylık	4. Üç Aylık	Yılsonu Değeri	Gerçekleşme Oranı	Gerçekleşme Durumu
1	Ameliyat sayısı	Sayı	2020	37.277	40.000	30000	10405	11.297	11469	12107	33981	85	Kısmen Ulaşıldı
2	Üniversite hastaneleri nitelikli yatak oranı	Oran	2020	24,9000	30	30	1360	1.360	1360	1360	1.360	100	Aşıldı
3	Üniversite hastaneleri yatak doluluk oranı	Oran	2020	97	100	100	97	97	97	97	97	97	Ulaşıldı
4	Yatan hasta sayısı	Sayı	2020	44083	72.000	72.000	16219	17717	18266	18932	71134	99	Ulaşıldı

Programın Adı : YÜKSEKÖĞRETİM
Alt Programın Adı : ÖĞRETİM ELEMANLARINA SAĞLANAN BURS VE DESTEKLER
Alt Program Hedefi : Alanında yetkin, araştırmacı, bilgi üreten ve aktaran akademisyenler yetiştirilmesi

Sıra	Gösterge Adı	Ölçü Birimi	Önceki Dönem Grç		Hedeflenen Gösterge Değeri	Yılsonu Gerçekleşme Tahmini	Gerçekleşme						
			Yılı	Değeri			1. Üç Aylık	2. Üç Aylık	3. Üç Aylık	4. Üç Aylık	Yılsonu Değeri	Gerçekleşme Oranı	Gerçekleşme Durumu
1	SCI, SCI-Expanded, SSCI ve AHCI kapsamındaki dergilerde öğretim elemanı başına düşen yayın sayısı	Sayı	2020	0,3700	4	4	0	0	0	0,44	0,44	119	Aşıldı

2	Araştırma bursundan yararlanan öğrenci sayısı	Sayı	2020	38	40	40	48,00	48,00	48,00	48,00	48,00	120,00	Aşıldı
3	YÖK tarafından öncelikli alanlarında sağlanan burslardan yararlanan doktora öğrenci sayısı	Sayı	2020	25	13	13	36,00	36,00	36,00	36,00	36,00	277,00	Aşıldı

Programın Adı : YÜKSEKÖĞRETİM
Alt Programın Adı : ÖN LİSANS EĞİTİMİ, LİSANS EĞİTİMİ VE LİSANSÜSTÜ EĞİTİM
Alt Program Hedefi : Mesleki yeterlilik sahibi ve gelişime açık mezunlar yetiştirilmesi

Sıra	Gösterge Adı	Ölçü Birimi	Önceki Dönem Grç		Hedeflenen Gösterge Değeri	Yılsonu Gerçekleşme Tahmini	Gerçekleşme						
			Yılı	Değeri			1. Üç Aylık	2. Üç Aylık	3. Üç Aylık	4. Üç Aylık	Yılsonu Değeri	Gerçekleşme Oranı	Gerçekleşme Durumu
1	Doktora eğitimini tamamlayanların sayısı	Sayı	2020	132	150	150	0	0	0	101,00	101,00	67,00	Kısmen Ulaşıldı
2	Eğitim bilimleri kontenjan doluluk oranı	Oran	2020	94	100	100	98,00	98,00	98,00	98,00	98,00	98,00	Ulaşıldı
3	Eğitimin program süresinde bitirilme oranı	Oran	2020	0	90	90	0	0	0	57,53	57,53	63,90	Kısmen Ulaşıldı
4	Fen bilimleri kontenjan doluluk oranı	Oran	2020	80	100	100	71,00	71,00	71,00	71,00	71,00	71,00	Kısmen Ulaşıldı
5	Kütüphanede bulunan basılı ve elektronik kaynak sayısı	Sayı	2020	2.508.363	730.000	730.000	3.334.598	3.334.598	3.334.598	3.334.598	3334598	456	Aşıldı
6	Kütüphanede bulunan öğrenci başına düşen basılı ve elektronik kaynak sayısı	Sayı	2020	63	23	23	85,00	85,00	85,00	85,00	85	369	Aşıldı
7	Kütüphaneden yararlanan kişi sayısı	Sayı	2020	6.732	200.000	200.000	6.036,00	4.759,00	3.883,00	7.244,00	21.922	0,10	Ulaşılmadı
8	Lisansüstü öğrencilerin toplam öğrenciler içindeki payı	Oran	2020	10	12	12	11,70	11,70	11,70	11,70	11,70	98,00	Ulaşıldı
9	Öğrenci başına düşen eğitim alanı	Metrekare	2020	6,4500	5,1000	5,1000	5,12	5,12	5,12	5,12	5,12	100,00	Ulaşıldı

10	Öğrenci başına düşen kapalı alan	Metrekare	2020	17,1600	14,5000	14,5000	18,45	18,45	18,45	18,45	18,45	127,00	Aşıldı
11	Öğrenci değişim programlarından yararlanan öğrencilerin oranı	Oran	2020	75	1	1	0	0	0	57,00	57	0,001	Ulaşılamadı
12	Öğretim üyesi başına düşen öğrenci sayısı	Sayı	2020	47	40	40	40,50	40,50	40,50	40,50	40,50	100,00	Ulaşıldı
13	Sağlık bilimleri kontenjan doluluk oranı	Oran	2020	98	100	100	100,00	100,00	100,00	100,00	100,00	100,00	Ulaşıldı
14	Sosyal bilimler kontenjan doluluk oranı	Oran	2020	94	100	100	73,00	73,00	73,00	73,00	73,00	73,00	Kısmen Ulaşıldı
15	Teknokent veya Teknoloji Transfer Ofisi (TTO) projelerine katılan öğrenci sayısı	Sayı	2020	0	700	700	0	0	0	82,00	82,00	11,70	Ulaşılamadı
16	Uluslararası kuruluşlarla ortak uygulanan eğitim programı sayısı	Sayı	0	0	0	0	0	0	0	0	0	0	
17	Yabancı dilde eğitim veren program sayısı	Sayı	2020	7	2	2	7,00	7,00	7,00	7,00	7,00	350,00	Aşıldı
18	Yabancı uyruklu akademisyen sayısı	Sayı	2020	12	18	18	12,00	12,00	12,00	12,00	12,00	67,00	Kısmen Ulaşıldı
19	Yabancı uyruklu öğrenci sayısı	Sayı	2020	1.421	1.700	1.700	0	0	0	0	1.157,00	68,00	Kısmen Ulaşıldı
20	Yan dal ve çift ana dal programından mezun olanların toplam mezun sayısına oranı	Oran	2020	18	5	5	0	0	0	9,00	9,00	180,00	Aşıldı

Programın Adı : YÜKSEKÖĞRETİM

Alt Programın Adı : YÜKSEKÖĞRETİMDE ÖĞRENCİ YAŞAMI

Alt Program Hedefi : Yükseköğretim öğrencilerine sunulan beslenme ve barınma hizmetlerinin kalitesinin artırılması; öğrencilerin kişisel ve sosyal gelişimi desteklenerek yaşam kalitesinin yükseltilmesi

Sıra	Gösterge Adı	Ölçü Birimi	Önceki Dönem Grç		Hedeflenen Gösterge Değeri	Yılsonu Gerçekleşme Tahmini	Gerçekleşme							
			Yılı	Değeri			1. Üç Aylık	2. Üç Aylık	3. Üç Aylık	4. Üç Aylık	Yılsonu Değeri	Gerçekleşme Oranı	Gerçekleşme Durumu	
1	Barınma hizmetlerinden yararlanan öğrenci sayısı	Sayı	2020	9.802	13.000	13.000	0	0	0	0	0	0	0	
2	Beslenme hizmetlerinden yararlanan öğrenci sayısı	Sayı	2020	69.745	900.000	900.000	14.901,00	21.373,00	18.470,00	376.206,00	430.950,00	48,00	Ulaşılamadı	

3	Öğrenci başına düşen sosyal donatı alanı	Metrekare	2020	2,6800	14,0500	14,0500	3,24	3,24	3,24	3,24	3,24	23,00	Ulaşılamadı
4	Öğrenci kulüp ve topluluk sayısı	Sayı	2020	103	110	110	42,00	42,00	42,00	85,00	85,00	77,00	Kısmen Ulaşıldı
5	Sosyal, kültürel ve sportif faaliyet sayısı	Sayı	2020	435	600	600	19,00	6,00	0	301,00	326,00	54,00	Ulaşılamadı
6	Yükseköğretimde öğrenci başına barınma harcaması	TL	2020	6,8000	7,5000	7,5000	0	0	0	4,85	4,85	65,00	Kısmen Ulaşıldı
7	Yükseköğretimde öğrenci başına beslenme harcaması	TL	2020	5,1400	6	6	0,00	0,00	0,00	79,38	79,38	1.323,00	Aşıldı
8	Yükseköğretimde öğrenci yaşamından memnuniyet oranı	Oran	2020	65	90	90	0	0	0	82,00	82,00	91,00	Ulaşıldı

3. Stratejik Planın Değerlendirilmesi

Üniversitemiz, 2017-2021 stratejik planında 6 amaç, 40 hedef, hedeflere ulaşmada yol gösterici 85 strateji ve izleme-ölçmede kullanılacak 98 performans göstergesi belirlemiştir.

Amaç 1: Eğitim ve Öğretim Hizmetlerini Bilimsel Ölçütler Doğrultusunda Geliştirmek

Uygulamalı eğitimi arttırmayı hedefleyen Üniversitemizde, 2021 yılı itibari ile Malatya OSB Meslek Yüksekokulunda 12 programda, Mühendislik Fakültesinde üç programda, Fen-Edebiyat Fakültesinde bir programda, Sağlık Bilimleri Fakültesinde bir programda, Hemşirelik Fakültesinde bir programda ve Sağlık Hizmetleri Meslek Yüksekokulunun tüm programlarında uygulamalı eğitime geçilmiştir. İNUZEM, toplam yedi alanda uzaktan eğitim faaliyetlerini sürdürmektedir.

Üniversitemiz 01/11/2018 tarihli ve 2018/9-19 karar sayılı Senato kararı ile İnönü Üniversitesi Fikri ve Sınai Mülkiyet Hakları Yönetimi Yönergesini kabul ederek yürürlüğe koymuştur. Plan döneminde e-yayınevi faaliyetlerini yıldan yıla arttırmış ve bu kapsamda basılı ve elektronik olmak üzere toplam 158 yayın yapmıştır.

Ülkenin ve bölgenin iş gücü ihtiyaçları doğrultusunda hareket eden Üniversitemizde 2021 yıllı sonu itibariyle 36 adet ön lisans ve 155 lisans programı, 151 adet yüksek lisans ve 86 adet doktora programı açılmıştır.

Üniversitemizin hayat boyu öğrenmeye verdiği önem gereği Sürekli Eğitim Merkezimiz güçlü bir şekilde desteklenmiş, talepler doğrultusunda çok sayıda sertifika programı açılmış ve bu kapsamda 2017-2021 yılları arasında toplam 14.003 kişiye çeşitli alanlarda eğitimler verilmiştir.

Lisansüstü eğitim alanında misyon farklılaşmasını hedefleyen Üniversitemiz, 2021 yılı sonu itibariyle 205 adet lisansüstü eğitim veren çeşitli programlar açmıştır.

Ulusal ve uluslararası düzeyde nitelikli bilimsel faaliyet ve ikili anlaşmalarla yurt dışına gidecek olan personel sayımız plan döneminde kayda değer şekilde artmıştır.

Plan döneminde Üniversitemizde ihtisas kütüphaneleri açılmıştır.

İnönü Üniversitesi ülkemizin stratejik konumunu ve dünya konjonktürünü dikkate alarak yeni araştırma ve uygulama merkezleri açmıştır. 2017 yılında 25 olan araştırma ve uygulama merkezi sayımız, 2021 yılı sonu itibariyle 31 olmuştur.

Amaç 2: Uluslararası Standartlarda Sunduğumuz Sağlık Hizmetlerini Geliştirerek Sürdürülebilirliğini Sağlamak

Üniversitemizde organ nakli sayı ve çeşitliliği yıllar itibari ile artmıştır. 2016 yılında organ nakli sayısı 372 iken, 2019 yılında yapılan nakil sayısı 590 olmuştur. 2017 yılından itibaren her yıl sağlanan nakil sayısındaki artış 2020 yılında ülkemizde yaşanan korona virüs salgını nedeniyle azalmıştır. Buna rağmen 2020 yılında 460 adet organ nakli gerçekleşmiştir. 2021 yılında ise 570 adet organ nakli gerçekleşmiştir.

Turgut Özal Tıp Merkezi Hastanemizin bünyesinde yer alan Karaciğer Nakil Hastanesinde 31/12/2018 tarihinden itibaren dijital hastane uygulamasına geçilmiştir.

217 yatak kapasitesine sahip Türkiye'nin en büyük Onkoloji Hastanesinin temeli 2017 yılında atılmış, inşaatı ve tefrişatı 2020 yılı içerisinde tamamlanarak 28/07/2020 tarihinde hasta kabulüne başlanmıştır.

Üniversitemiz, sağlık hizmetlerinin niteliğini arttırmak hedefine yönelik olarak laboratuvarlar ve diğer birimlerin sayısını yıllar itibari ile arttırmıştır. Turgut Özal Tıp Merkezi, 1.238 yataklı ana bina, 217 yataklı Onkoloji Hastanesi ve 152 yataklı Karaciğer Nakli Hastanesi olmak üzere birbirine birleşik üç ana binada 187.000 m² kapalı alanda; 15 branşta 316'si yoğun bakım olmak üzere toplam 1.607 hasta yatağına sahip olup, 41 branşta 114 poliklinik odası ve modern tıp teknolojisi ile donatılmış 39 ameliyathane odası ile dışa bağımlı olmadan üçüncü basamak sağlık hizmeti vermektedir.

Sağlık turizmi kapsamında yurt dışından 2016 yılında gelen hasta sayımız 170 iken, 2021 yılı sonu itibariyle yurt dışından gelen toplam hasta sayımız 1.173 olmuştur.

Üniversitemizde TÖTM'e bağlı olarak hizmet veren Geleneksel ve Tamamlayıcı Tıp Merkezi 14/07/2017 tarihinde kurulmuş olup ilk hastalarını 2018 yılında almaya ve ilk eğitimlerini 2019 yılında vermeye başlamıştır.

Amaç 3: Bilim, Teknoloji AR-GE ve İnovasyon Faaliyetlerini Güçlendirmek ve Desteklemek

Üniversitemiz, üniversite-sanayi iş birliği kapsamında yeni açılacak programlarda paydaş görüşünü almayı ve ülke ihtiyaçlarını gözetmeyi prensip edinerek bu konuda Malatya OSB Meslek Yüksekokulunda açılan programların tasarımını paydaş analizine göre yapmıştır. Ayrıca 23.10.2018 tarihinde İŞKUR ve sanayicilerimiz ile Makine Mühendisliği Eğitiminde Teori ile Pratiğin Buluşması İş Birliği Projesi (MAKTEP) protokolünü imzalamıştır. 17/10/2018'de İnönü Üniversitesi, İŞKUR Malatya İl Müdürlüğü ve elektrikli araçlar üreten Bozankaya firması arasında, eğitim ve AR-GE iş birliği protokolü imzalanmıştır. 23/05/2018 tarihinde İstanbul Teknik Üniversitesi (İTÜ) Arı Teknokent öncülüğünde İleri Araç Teknolojileri Kümelenmesi arasında, Üniversite bünyesinde "Elektrikli Araç Teknolojileri Programı" açılması protokolü imzalanmıştır. Aynı zamanda 2020 yılında MÜSİAD ile OSB Meslek Yüksekokulu arasında bir iş birliği destek protokolü imzalanmıştır. Üniversite ve sanayiciler arasındaki iletişimi arttırabilmek amacıyla çok sayıda Mini Tekno Pazar etkinlikleri ve çalıştaylar düzenlenmiştir. Genç girişimci adaylarının yetiştirilebilmesi için girişimcilik merkezi ve kuluçka merkezi faaliyete geçirilmiştir. OSB firmalarındaki AR-GE birimlerine eğitim organizasyonları düzenlenmiştir. Orta ölçekli firmaların OSB firmalarının tedarik zincirine katılmaları için ön çalışmalar yapılmıştır.

Sanayi ile ortak çalışma hedefi kapsamında Üniversitemiz BAP birimi Bilimsel Araştırmalar Koordinasyon Kurulu tarafından kabul edilen Üniversite Sanayi İş Birliği (ÜSİP) projesi, Üniversitemiz öğretim üyeleri ile sanayicilerimiz arasında yapılan, sanayicimizin sahada karşılaştığı problemlerin çözümüne yönelik projeler hayata geçirilmiştir. 2021 yılı sonuna kadar desteklenen proje sayısı 29'dur. M-TTO ile Kuantum firması arasında yapılan sözleşmeyle patent vb. başvurular için süreç daha kolay hâle getirilmiştir. Malatya'da açılmış olan AR-GE merkezlerine açılma süreçlerinde önemli bilgilendirme ve katkılar sunulmuştur.

Malatya Teknokent, bünyesinde yer alan firmaları sanayi kuruluşları ile aynı ortam içerisinde buluşturup araştırma, geliştirme ve inovasyon çalışmalarının yapılmasına aracılık etmektedir. Üniversitemizde bulunan Teknokent yıllar itibari ile büyümeye devam etmiş, bünyesinde faaliyet gösteren şirket sayısı 2017 yılında 26 iken, 2021 yılında 84'e çıkmıştır. Şirket sayısı hızla artmaya devam ederken, şirketlerin faaliyet alanları daha fazla çeşitlenmekte ve özellikle Üniversitemiz öğretim üyelerinin Teknokent' te kurdukları şirket sayıları da artmaktadır.

Üniversitemizin bilgi ve teknoloji üretmeye yönelik AR-GE faaliyetlerinin artırılması için Üniversitemiz BAP kaynaklarının daha etkin kullanılmasına ve AR-GE projelerinin desteklenmesine yönelik faaliyetlere öncelik verilmiştir. Bu amaçla 2016 yılı sonu itibariyle desteklenen proje sayımız 271 iken, 2021 yılı sonu itibariyle toplam 5 yıllık dönemde BAP tarafından desteklenen proje sayımız 1.215 adet olmuştur.

Üniversitemiz multidisipliner çalışmaları desteklemek için BAP Yönergesini değiştirmiş, bu konu ile ilgili gerekli düzenlemeleri yapmıştır. Üniversitemiz akademik personeli ve sanayicilerimiz arasında üniversite-sanayi iş birliği projeleri (ÜSİP) geliştirilerek, 2021 yılı sonuna kadar 29 adet ÜSİP projesi desteklenmiştir. Çok disiplinli araştırma projeleri (ÇAP) kapsamında da 2021 yılı sonuna kadar 73 adet proje desteklenmiştir. Üniversitemiz araştırmacılarının üniversitemiz dışı kurumlarca desteklenmiş olan proje bütçelerinin %50 si kadar ilave katkıyı diğer kurumlarca desteklenmiş projeler adı altında BAP tarafından destekleme taahhüdünde bulunmaktadır. İnterdisipliner ve multidisipliner çalışmaların oluşturulabilmesi için üniversitemizdeki enstitüler bünyesinde çok sayıda multidisipliner bilim dalı ve ders açılmıştır.

Amaç 4: Kültürel, Sanatsal ve Sportif Alanlarda Topluma Yönelik Faaliyetler Yürüterek Sosyo-Kültürel Kalkınma ve Gelişmeye Katkı Sağlamak

Güzel Sanatlar ve Tasarım Fakültesi, İletişim Fakültesi, Eğitim Fakültesi ve Devlet Konservatuvarının da bulunduğu üniversitemizde konserler, tiyatro ve sinema gösterileri, kısa film festivalleri, söyleşiler, öğrencilerin, personelin ve halkın hizmetine sunulmuştur. Ayrıca Sağlık, Kültür ve Spor Daire Başkanlığı tarafından öğrencilerin kültürel ve sanatsal faaliyetlere katılmalarını temin ve teşvik etmek amacıyla kulüpler kurmaları ve ilgili faaliyetleri organize etmeleri desteklenmiştir. Kulüplerin kendi aralarında veya üniversiteler arasında düzenlenecek olan kültürel ve sanatsal etkinliklere, toplantılara, turnuva ve yarışmalara katılmalarını sağlamak amacıyla ilgili kurum ve kuruluşlarla iş birliği yapılmıştır.

Üniversitemiz tarafından plan dönemi içerisinde topluma yönelik birçok eğitici ve aydınlatıcı faaliyet düzenlenmiştir. 2020 yılında ortaya çıkan ve 2021 yılında da etkisi devam eden salgın hastalığa rağmen akademik birimlerimiz ve uygulama merkezlerimiz çevrim içi toplantı, konferans, seminer, eğitim, kurs vb. şekilde topluma yönelik birçok eğitici ve aydınlatıcı faaliyet düzenlemiştir. Sürekli Eğitim Merkezi yüz yüze ve çevrim içi şeklinde olmak üzere plan dönemi içerisinde toplam 14.003 kişiye çeşitli alanlarda eğitim vermiştir.

Bireyin veya toplumun yaşadığı kültür ve değerler çerçevesinde yaşam kalitesinin artırılması hedefine yönelik olarak Üniversitemiz kampüsünde, içinde yaşayanların yaşam kalitesini artıracak şekilde ihtiyaç duyulan düzenlemeler yapılmış ve kampüs master planı hazırlanmıştır. 2017 yılında başlayan Yeşil Kampüs çalışmaları 2021 yılında da devam etmiş, 2021 yılında Üniversitemiz “Yeşil Kampüs” (Green Metric) kategorisinde dünyada ilk 500 üniversite arasındaki yerini korumuştur. Üniversitemiz plan döneminde 469’uncu sıradan 310’uncu sıraya yükselmiştir. Dünyada olduğu gibi Türkiye’deki üniversiteleri de yapı/yerleşke, enerji yönetimi, ulaşım, atık yönetimi ve sürdürülebilir çevre eğitimi kategorilerinde değerlendiren UI Green Metric’in 2021 Raporu’nda İnönü Üniversitesi Türkiye özelinde 19’uncu sırada yer almıştır. Türkiye’deki üniversitelerin değerlendirildiği raporda İnönü Üniversitesi’nin enerji yönetiminde 8’inci, yapı ve altyapıda 23’üncü, ulaşım kategorisinde ise 25’inci sırada yer aldı. Aynı rapora göre atık yönetiminde 53’üncü sırada bulunan İnönü Üniversitesi, eğitimde 24’üncü sırada yer alırken su yönetiminde ise 13’üncü sırada yer almıştır.

Paydaş iş birliğini önemseyen Üniversitemiz, yerel yönetimler ve diğer kamu kurum ve kuruluşları ile iş birliği yaparak etkinlikler düzenlemiştir. Bu etkinlikler arasında halka açık anma günleri, müzik dinletileri, konferanslar ve çalıştaylar yer almaktadır. Uluslararası Arslantepe Sempozyumu, Niyâzî-i Mısırî El-Malati Sempozyumu, Arguvan Türkü Günleri, kısa film festivali, resim sergileri, alıç çalıştayı, uyuşturucu ile mücadele semineri gibi faaliyetler paydaş iş birliği ile gerçekleştirilmiş etkinliklerden bazılarıdır.

Üniversitemiz Malatya’nın tarihsel ve kültürel değerlerinin ortaya çıkması için her yıl konferans ve seminerler başta olmak üzere çeşitli bilimsel ve kültürel etkinlikler düzenlemiştir. İnönü Üniversitesi ve Roma Sapienza Üniversitesi iş birliğiyle İtalya Büyükelçiliği, Malatya Büyükşehir Belediyesi, Malatya Battalgazi Belediyesi ve İstanbul İtalyan Kültür Merkezi’nin katkılarıyla Ekim 2018’de Üniversitemizde Arslantepe arkeolojisi hakkındaki ilk uluslararası sempozyum düzenlenmiştir. 2018 yılında Fırat Kalkınma Ajansı’na sunulan Rota Malatya Projesi 2019 yılı Mart ayında yapılan tanıtım toplantısı ile başlamıştır. Plan dönemi içerisinde Rota Malatya bölgesel turizm destinasyonu interaktif tasarımı projemiz başarıyla tamamlanarak ülkemize örnek bir proje ortaya çıkarılmıştır.

Üniversitemiz, öğrencilerin kültürel, sanatsal ve sportif faaliyetlerini düzenli olarak desteklemektedir. 2021 yılı sonu itibariyle öğrenci topluluğu / kulübü sayımız 85’tir. Bu topluluklara / kulüplere üye olan öğrenci sayısı 10.477’dir.

Amaç 5: Kurumsal Kapasiteyi Geliştirmek

Üniversitemizin 2017 yılında döner sermaye gelirimiz 219.000.000 TL iken 2021 yılı sonunda 542.066.412 TL'ye ulaşmıştır. Elde edilen bu gelirler TÖTM ve Üniversitenin öncelikleri dikkate alınarak etkin ve verimli bir şekilde kullanılmıştır.

İş sağlığı ve güvenliği sisteminin kurulması hedefine yönelik olarak Üniversitemiz, 26/02/2018 tarihinde İş Sağlığı ve Güvenliği Yönergesini çıkartmıştır. Üniversitemiz iş sağlığı ve güvenliğini işlevsel hale getirmek için İSG uzmanı ve iş yeri hekimi atamalarını ivedilikle yapmıştır. Yönerge gereği İş Sağlığı ve Güvenliği Üst Kurulu oluşturulup bu üst kuruluşa bağlı TÖTM İSG Kurulu, Dış Hekimliği ve Kampüs İSG kurulları kurulmuştur. Bu kurullar denetim faaliyetlerini üç ayda bir olacak şekilde düzenli olarak yapmaktadır. Kurulların yapmış olduğu bu denetimler yıllık rapor haline getirilerek eksiklikler giderilmektedir.

Üniversitemizde personelin eğitim ihtiyacı analizleri yapılarak plan döneminde her yıl ortalama üç ila altı arasında hizmet içi eğitim verilmiştir. Verilen eğitim sonrası verimliliğin ölçülmesi adına anketler yapılmış ve değerlendirilmiştir.

Üniversitemizin her türlü faaliyetleri hem Sayıştay, hem de İç Denetim Birimi tarafından periyodik olarak denetlenmektedir. Plan döneminde İç Denetim Birimimiz tarafından her yıl ortalama dokuz adet denetim gerçekleştirilmiştir. Üniversitemizin dış tedarik sürecinde yaptığı alımlar ve ihaleler <http://inonu.edu.tr/ihale> adresinden şeffaf ve açık bir şekilde ilan edilmektedir.

Üniversitemiz kalite yönetim sistemi çalışmalarına 2017 yılında başlamış, 2019 yılı içerisinde belge hazırlıklarını tamamlayarak, TSE Gaziantep Belgelendirme Müdürlüğüne başvurusunu yapmıştır. Ekim 2019 tarihlerinde toplam 21 adet birimimiz doküman ve farkındalık tetkikinden geçmiştir. Tetkikler başarı ile sonuçlandırıldıktan sonra TSE Belgelendirme Komitesi 31/10/2019 tarihli kararında İnönü Üniversitesi'nin TSE EN ISO 9001:2015 Kalite Yönetim Sistemi Belgesi'ni aldığını onaylamıştır.

Üniversitemizde akademisyenlerin mesleki gelişimlerine yönelik olarak her yıl belli dönemlerde farklı alanlarda eğitimcilerin eğitimi düzenlenmektedir.

Amaç 6: Üniversitemizin Fiziki ve Teknolojik Altyapısını Güçlendirmek ve Geliştirmek

Binaların eksiklikleri ve onarımlarına yönelik olarak birimlerden gelen talepler üst yönetim ile Yapı İşleri Teknik Daire Başkanlığının oluşturduğu komisyon tarafından değerlendirildikten sonra belli periyotlarla bakım ve onarımları gerçekleştirilmektedir. Ayrıca 2000 yılı öncesinde yapılan binalarımızın deprem performans analizlerine başlanmıştır. Binalarımız ve kampüslerimiz engelli bireylerin kullanımına uygun hale getirilmiştir.

Spor tesislerimizin modernize edilme işlemleri her yıl düzenli olarak yapılmaktadır. Ayrıca plan döneminde kapalı spor salonumuza ek cep bina yapılmış, yeni yapılan yaşam merkezi binamızın üst katı fitness salonu olarak düzenlenmiştir. Mevcut spor tesislerimize ek olarak Malatya OSB Meslek Yüksekokulu spor tesislerinin proje çalışmaları başlamıştır.

Yeşil bina kapsamında inşa ettiğimiz Yaşam Merkezi binamız ve Malatya OSB Meslek Yüksekokulu kampüsümüz tamamlanmış ve dünyanın en çok tercih edilen uluslararası derecelendirme kuruluşundan (LEED) Yeşil Bina sertifikası almak için başvuruları yapılmıştır. Plan döneminde inşaatına başlanan bütün binalar engelsiz bina konseptine uygun olarak planlanmıştır. İletişim Fakültesi, Dış Hekimliği Fakültesi ve Spor Bilimleri Fakültesi olmak üzere üç fakültemiz YÖK tarafından verilen Turuncu Bayrak (Mekânda Erişilebilirlik) ödülünü almaya hak kazanmıştır.

Üniversitemize yeni sosyal yaşam alanları kazandırmak için hazırlanan Master Plan dâhilindeki dört kilometrelik yeni araç yolunun yaklaşık 1,5 kilometrelik kısmına çınar ve çam ağaçları dikilerek çalışanlarımızın ve öğrencilerimizin hizmetine sunulmuştur. Ayrıca Master Plan dâhilinde mevcut Pembe Yola (Bilgeler Yolu) paralel yeni yürüyüş yolunun çalışmalarına başlanmıştır. Kampüs içerisinde 3,5 kilometrelik bisiklet yolu tamamlanmıştır.

Üniversitemizde Endüstri 4.0 vizyonuna uygun olarak TÖTM bünyesinde yer alan Karaciğer Nakil Hastanesinde dijital hastane uygulamasına geçilmiştir. Bu konu ile ilgili çalışmaları daha kurumsal hale getirmek için 2018 yılında Tıp Fakültesi bünyesinde Endüstri 4.0 ofisi kurulmuştur. Üniversitemizde içme suyu scada sistemi ve elektrik enerjisi otomasyonu sistemi kurulmuş olup sistem içerisinde yer alan tüm cihazlara uzaktan erişim ile müdahale edilebilmektedir.

4. Performans Bilgi Sisteminin Değerlendirilmesi

Cumhurbaşkanlığı Strateji ve Bütçe Başkanlığı tarafından Program Bazlı Bütçeleme Sistemi çalışmaları 2019 yılı içerisinde başlatılmış ve bu kapsamda “Program Bütçe Yönetim Enformasyon Sistemi (e-bütçe)” kurumların kullanımına sunulmuştur. Sistem içerisinde alt program gösterge hedefleri 3. er aylık dönemler itibari ile aylık gerçekleştirmeleri 4 dönem olarak takip edilmekte ve sisteme girişleri gerçekleştirilmektedir. Yıl sonu itibari ile gerçekleştirme değerleri yılı beklenti değerleri ile karşılaştırılmak sureti ile alt program gösterge hedeflerinin gerçekleştirme durumları değerlendirilerek hedefe ulaşmada kurumumuzun genel durumu değerlendirilmektedir.

5. Diğer Hususlar

Proje Bilgileri

2021 yılı sonu itibariyle toplam 5 yıllık dönemde BAP tarafından desteklenen proje sayımız 1.215 adet olmuştur. Üniversitemiz akademik personeli ve sanayicilerimiz arasında üniversite-sanayi iş birliği projeleri (ÜSİP) geliştirilerek, 2021 yılı sonuna kadar 29 adet ÜSİP projesi desteklenmiştir. Çok disiplinli araştırma projeleri (ÇAP) kapsamında da 2021 yılı sonuna kadar 73 adet proje desteklenmiştir. 2021 yılı sonuna kadar 31 adet öncelikli alanlar araştırma projesi (ÖNAP) BAP birimi tarafından desteklenmiştir.

Üniversitemiz, araştırmacılarının Üniversitemiz dışı kurumlarca desteklenmiş olan proje bütçelerinin %50 si kadar ilave katkıyı diğer kurumlarca desteklenmiş projeler adı altında BAP tarafından destekleme taahhüdünde bulunmaktadır.

Tablo 202: 2017–2021 Yıllarında Desteklenen Bilimsel Araştırma Projeleri İstatistikleri

BAP	Proje Sayısı	Tamamlanan Proje Sayısı	Destek Tutarı (TL)	Harcanan (TL)	Kalan (TL)
2017 yılı	129	126	4.370.808,96	3.780.332,31	590.476,65
2018 yılı	360	310	22.407.228,35	19.759.206,93	2.648.021,42
2019 yılı	237	178	11.438.543,37	10.209.104,19	1.229.439,18
2020 yılı	230	81	19.571.841,11	15.468.510,12	4.103.330,99
2021 yılı	259	8	26.516.378,8	11.511.468,28	15.004.910,52
TOPLAM	1.215	703	84.304.800,59	60.728.621,83	23.576.178,76

Tablo 203: BAP Proje İstatistikleri

Proje Türü	Önceki Yıdan Devreden Proje Sayısı	2021 Yılı İçerisinde Kabul Edilen Proje Sayısı
Normal Arş.P.	44	45
Çok Disiplinli Arş.P.	19	16
Öncelikli Alan Arş.P.	9	13
Üniversite Sanayi İşb. P.	9	8
Yüksek Lisans Tez Projesi	62	86
Doktora Tez Projesi	62	34
Tıpta Uzmanlık Tez Projesi	7	13
Diş Hekimliğinde Uzmanlık Tez Projesi	2	11
Hızlı Destek Projesi		2
Lisans Öğrencisi Katılımlı Arş.P.		2
Güdümlü Proje	49	24
Diğer Kurumlarca Fonlanmış Araştırmaları Destekleme Projesi	3	5
TOPLAM	266	259

Tablo 204: 2020 Yılında Desteklenen TÜSEB Projeleri

Proje Numarası	Proje Başlangıç Tarihi	Proje Bitiş Tarihi	Destek Tutarı (TL)	Harcanan (TL)	Kalan (TL)
TÜSEB 3457	27.04.2020	27.04.2022	305.700	0	307.700
TÜSEB 4099	27.04.2020	27.04.2022	459.520	103.250	356.270
TÜSEB 3658	27.04.2020	27.04.2022	304.700	39.999,98	264.700,02
			1.069.920	143.249,98	926.670,02

Tablo 205: 2017–2021 Yıllarında Desteklenen TÜBİTAK Proje İstatistikleri

TÜBİTAK	Proje Sayısı	Tamamlanan Proje Sayısı	Destek Tutarı (TL)	Harcanan (TL)	Kalan (TL)
2017 yılı	7	7	1.505.380,00	1.480.937,66	24.442,34
2018 yılı	13	10	2.306.751,00	1.703.601,09	603.149,91
2019 yılı	7	3	1.703.642,39	988.265,48	715.376,91
2020 yılı	4	0	1.586.640,00	517.947,04	1.068.692,96
2021 yılı	15	5	4.590.590,00	1.338.782,12	3.251.807,88
TOPLAM	46	25	11.693.003,39	6.029.533,39	5.663.470,00

IV. KURUMSAL KABİLİYET VE KAPASİTESİNİN DEĞERLENDİRİLMESİ

A. ÜSTÜNLÜKLER

- Üniversitemizin yüksek bir kurumsal imaja sahip olması,
- Üniversitemiz yönetiminin yeniliklere açık ve katılımcı bir anlayışa sahip olması,
- Üniversitemiz bünyesinde yeterli sayıda ve nitelikte güçlü insan kaynağının olması,
- Üniversitemiz bünyesinde sunulan hizmetlerin çeşitliliği ve kalitesinin uluslararası standartlarda olması,
- Fiziki yeterliliği yüksek ve çeşitli tesislerle donatılmış, sürdürülebilir yeşil bir kampüse sahip olması,
- Sağlık alanında yürütülen hizmetlerin çeşitliliği ve kalitesinin uluslararası standartlarda olması,
- Karaciğer nakli başta olmak üzere birçok organ nakli uygulamasında önemli referans merkezi olması,
- Farklı sportif faaliyetlerin yapılabileceği geniş bir spor kompleksine sahip olması,
- Üniversitemiz kültür-sanat faaliyetlerinin yürütülebileceği fiziki, teknik ve beşeri altyapıya sahip olması,
- Üniversitemizin yüksek düzeyde teknolojik altyapıya sahip ileri araştırma ve uygulama laboratuvarlarının olması,
- Üniversitemizin kaynak ve bilgiye erişim imkânları sunan zengin veri tabanları ve kütüphaneye sahip olması,
- Üniversitemiz çalışma ortamlarının fiziki ve teknik açıdan yeterli olması,
- Üniversitemiz bünyesinde sunulan barınma, beslenme, kültürel ve sportif hizmetlerin yüksek kalitede olması,
- Çeşitli alanlarda faaliyet gösteren etkili öğrenci topluluklarının varlığı,
- Üniversitemizin tüm birimlerinde huzurlu bir çalışma ikliminin olması,
- Üniversitemizde Kalite Yönetim ve Kalite Güvence Sisteminin yerleşmiş olması,
- Üniversitemizin YÖKAK Kurumsal Akreditasyon sürecine dahil edilmesi,
- Dış paydaşlarla kurulan güçlü iş birliği,
- Bilimsel Araştırma Projelerine güçlü bir destek veriliyor olması.

B. ZAYIFLIKLAR

- Ulusal ve uluslararası üniversitelerle eğitim programlarının, akademik ve öğrenci hareketliliğinin yeterli olmaması,
- Üniversitenin tanıtım faaliyetlerinin yeterli düzeyde olmaması,
- Mezun öğrencilerle iletişimin yeterli olmaması,
- Üniversitemizin dış paydaşlarla olan meslekî-teknik eğitim, danışmanlık, projeler vb. ilişkilerin istenilen seviyede olmaması,
- Üniversiteye ait bir performans değerlendirme sisteminin olmaması,
- Birimler arasında koordinasyon eksikliği,
- Disiplinler arası bilimsel çalışmaların yeterli düzeyde olmaması.

V. ÖNERİ VE TEDBİRLER

Üniversitemiz eğitim, sağlık, araştırma, topluma hizmet, kültür, sanat ve spor alanlarında ulusal ve uluslararası nitelikte önemli faaliyetler sürdürmektedir. Üniversite olarak yapmış olduğumuz faaliyetlerin başarılı olarak yürütülmesini sağlayan temel etkenlerin başında kurumsal yönetim kapasitesi, kaynakların etkin ve verimli kullanımı ile insan gücü planlaması gelmektedir.

Üniversitemizin 2017-2021 Stratejik Planında belirlemiş olduğu amaç ve hedeflerin büyük çoğunluğunun gerçekleştirilmiş olduğu 2021 yılı faaliyet raporunun ilgili bölümlerinden anlaşılmaktadır. Üniversitemizin 2022-2026 Stratejik Planı da hazırlanarak uygulanmaya başlamıştır.

Uygulamalı eğitim veren program sayılarının yıldan yıla arttığı görülmektedir. Ancak uygulamalı eğitimin bir zorunluluk olduğu günümüzde program sayılarının daha da artırılmasında ve sosyal bilimler alanı da dahil olmak üzere yaygınlaştırılmasında fayda olduğu düşünülmektedir. Eğitim ve öğretimde aktif öğrenme yöntemlerine daha fazla yer verilmesi planlanmaktadır.

Yükseköğretimde misyon farklılaşmasına gidilmesi, araştırma ve geliştirme faaliyetlerine daha fazla ağırlık verilmesi, lisansüstü eğitim gören öğrencilerin oranının yükseltilmesi ve disiplinler arası programların açılması farklılaşma stratejisi açısından önemli olacaktır. Bu kapsamda 2022-2026 stratejik planımızda araştırma üniversitesi olma hedefi kabul edilmiştir.

Eğiticilerin eğitimi konusunda verilen eğitimlerin çeşitlendirilmesi, eğiticilere uzaktan eğitim araçlarının kullanımı konusunda verilecek eğitimler, uzaktan örgün eğitimin daha sorunsuz yapılmasını kolaylaştıracaktır.

Kariyer merkezi açılarak yıl içerisinde öğrencilere yönelik olarak faaliyetler gerçekleştirilmiştir. Kariyer planlama ve geliştirme konusunda danışmanlık hizmetleri arttırılacaktır.

Çalışanlarımıza ve kurum emeklilerine özel bazı düzenlemelerin yapılması kurum kültürünün gelişmesi ve kurumsal aidiyetin oluşmasına katkılar sağlayacaktır.

Daha güçlü bir mezun takip sisteminin oluşturulması planlanmaktadır.

Yeni stratejik planımızda yer alan amaç ve hedefleri gerçekleştirebilmek için birimlerimizin stratejik planları da hazırlatılarak yıl içerisinde 6 şar aylık dönemlerle takibi yapılacak ve gerekli tedbirler alınacaktır.

Kalite konusunda güçlü bir aşama kaydeden üniversitemiz programların akreditasyonu konusuna odaklanarak, eğitimde kaliteyi daha üst basamaklara çıkarmayı hedeflemektedir. Üniversitemiz birimlerinin tamamının akredite olması için YÖKAK nezdinde kurumsal akreditasyon programına başvuruda bulunularak akreditasyon çalışmalarına hız verilmiştir.

Geçmiş dönemler içerisinde paydaşlarımız, Kurumsal Kalite Güvence Sisteminde tanımlı bir süreç haline getirilmiş ve yapılan yeni düzenlemelerde daha sık paydaş görüşlerine başvurulmuştur. Paydaşların karar alma süreçlerine katılımının sağlanmasına öncelik verilerek eğitim veren programların akreditasyonu hızlandırılacaktır.

2021 yılı itibariyle bütün akademik ve idari birimlerin iç değerlendirme raporları ve faaliyet raporları birim web sayfalarında yayınlanmıştır. Böylece hem şeffaflık ve hesap verilebilirliğin gereği sağlanmış hem de istenilen verilere kolayca ulaşılması sağlanmıştır.

EKLER

İÇ KONTROL GÜVENCE BEYANI



Üst yönetici olarak görev ve yetkilerim çerçevesinde İnönü Üniversitesi bütçesinin; kalkınma planına, yıllık programa, stratejik plan ve performans programı ile hizmet gereklerine uygun olarak hazırlandığını ve uygulandığını, amaç ve hedeflerin gerçekleştirilmesi ve ilgili mevzuatla düzenlenen görev ve hizmetlerin yerine getirilmesi için bütçe ile tahsis edilmiş kaynakların, planlanmış amaçlar doğrultusunda ve iyi malî yönetim ilkelerine uygun olarak kullanıldığını beyan ederim.

Bu çerçevede iç kontrol sisteminin; idarenin gelir, gider, varlık ve yükümlülüklerinin etkili, ekonomik ve verimli bir şekilde yönetilmesine, kanunlara ve diğer düzenlemelere uygun olarak faaliyet göstermesine, her türlü malî karar ve işlemlerde usulsüzlük ve yolsuzluğun önlenmesine, karar oluşturmak ve izlemek için düzenli, zamanında ve güvenilir rapor ve bilgi edinilmesine, varlıkların kötüye kullanılmasının ve israfının önlenmesine ve kayıplara karşı korunmasına ilişkin yeterli ve makul güvenceyi sağladığını bildiririm.

Bu güvence, üst yönetici olarak sahip olduğum bilgi ve değerlendirmelere, yönetim bilgi sistemlerine, iç kontrol sistemi değerlendirme raporlarına, izleme ve değerlendirme raporlarına, harcama yetkilileri ile malî hizmetler birim yöneticisi tarafından sunulan güvence beyanlarına ve denetim raporlarına dayanmaktadır.

Bu raporda yer alan bilgilerin güvenilir, tam ve doğru olduğunu beyan ederim.

Malatya-2022 Şubat

Prof. Dr. Ahmet KIZILAY

Rektör

MALİ HİZMETLER BİRİM YÖNETİCİSİNİN BEYANI



Malî Hizmetler Birim Yöneticisi olarak yetkim dâhilinde;

İç kontrol sisteminin İnönü Üniversitesi'nde oluşturulması, uygulanması ve geliştirilmesi çalışmalarında gerekli koordinasyonun sağlandığını, eğitim ve rehberlik hizmeti verildiğini, faaliyetlerin malî yönetim ve kontrol mevzuatı ve diğer mevzuata uygun olarak yürütüldüğünü, kamu kaynaklarının etkili, ekonomik ve verimli bir şekilde kullanılmasını temin etmek üzere iç kontrol süreçlerinin işletildiğini, uygulama sonuçlarının izlendiğini ve gerekli tedbirlerin alınması için düşünce ve önerilerimin zamanında üst yöneticiye raporlandığını beyan ederim.

Malî kanunlarla ilgili diğer mevzuatın uygulanması konusunda üst yöneticiye ve harcama yetkililerine gerekli bilgileri sağladığımı ve danışmanlık faaliyetinde bulunduğumu bildiririm.

Bu Raporunun “III/A- Malî Bilgiler” bölümünde yer alan bilgilerin güvenilir, tam ve doğru olduğunu teyit ederim.

Malatya-2022 Şubat

Birol KILIÇASLAN

Strateji Geliştirme Daire Başkanı