

**T.C.**

**MUŞ İL ÖZEL İDARESİ**



**FAALİYET RAPORU  
2010**

## SUNUŞ

Çağdaş ve yenilikçi yerel yöneticilik anlayışı içerisinde, sürekli iyileştirmeyi ve gelişmeyi temel prensip kabul etmekte olup, Muş İlinin önceliklerini göz önünde bulundurarak sahip olduğumuz kaynakları verimli ve etkin bir şekilde kullanmaya özen göstermekteyiz. Bu bağlamda 2010 yılını ilimiz adına güzel çalışmalara imza atarak geride bırakmış bulunuyoruz. 5018 sayılı Kamu Mali Yönetimi ve Kontrol Kanunu'nun 41. maddesine göre; Kamu İdarelerinin stratejik planlama ve performans programları uyarınca, yürütülen faaliyetleri, belirlenmiş performans göstergelerine göre, hedef ve gerçekleşme durumu ile meydana gelen sapmaların nedenlerini açıklayacak ve idarenin faaliyet sonuçlarını gösterecek şekilde faaliyet raporu hazırlamaları hükme bağlanmıştır.

Mali saydamlık ve hesap verme sorumluluğunun en önemli unsurlarından biri olan faaliyet raporları, aynı zamanda performans esaslı bütçeleme sisteminin de temel taşlarından birini oluşturmaktadır. 2010 Yılı Muş İl Özel İdaresi Faaliyet Raporu bu doğrultuda hazırlanmış olup; İl Özel İdaresinin misyonu, vizyonu, teşkilat yapısı, insan kaynakları ve fiziki kaynakları, yönetim sistemi, temel politikalar, 2010 yılında yürütülen yatırım hizmetleri ve önemli projelere ait bilgilerle, mali bilgileri kapsamaktadır.

Bu rapor şeffaflık ve hesap verilebilirlik ilkelerinin gereği olarak tüm yöneticilerimizin bir yıllık süre içinde gerçekleştirdikleri faaliyetleri içermektedir. Bu bağlamda 2010 yılı faaliyet raporu siz değerli Meclis Üyelerimizin ve değerli Muş halkının görüş, değerlendirme ve eleştirilerine sunulmuş bulunmaktadır. Faaliyetlerimiz hakkındaki görüş ve değerlendirmeler idaremizin gelecek yıllarına ışık tutacaktır.

Bu raporu ve içeriğini oluşturan faaliyetleri gerçekleştiren ilgili yönetici arkadaşlarımı gösterdikleri gayret nedeniyle kutluyor, 2011 yılında ve sonrasında yapacakları çalışmalarla ilimizin gelişmesine sağlayacakları katkı için başarılar diliyorum.

**Mustafa KARACA**

*Vali V.*

*Vali Yardımcısı*

*Genel Sekreter V.*

## SUNUŞ 2

1.	GENEL BİLGİLER .....	4
1.1	MİSYON, VİZYON ve İLKELER.....	4
1.1.1	Misyon .....	4
1.1.2	Vizyon .....	4
1.1.3	İlkeler .....	5
1.2	YETKİ, GÖREV VE SORUMLULUKLARI .....	5
1.3	İDAREYE İLİŞKİN BİLGİLER.....	7
1.3.1	Fiziksel Yapı.....	7
1.3.2	Örgütsel Yapı .....	9
2.	FAALİYETLERE İLİŞKİN BİLGİ VE DEĞERLENDİRMELER.....	12
2.1	MALİ BİLGİLER.....	12
2.2	HUKUK MÜŞAVİRLİĞİ.....	17
2.3	YOL VE ULAŞIM HİZMETLERİ MÜDÜRLÜĞÜ .....	19
2.4	TARIMSAL HİZMETLER MÜDÜRLÜĞÜ.....	42
2.5	STRATEJİ GELİŞTİRME MÜDÜRLÜĞÜ .....	45
2.6	İMAR VE KENTSEL İYİLEŞTİRME MÜDÜRLÜĞÜ .....	46
2.7	MALİ HİZMETLER MÜDÜRLÜĞÜ .....	46
2.8	YAZI İŞLERİ MÜDÜRLÜĞÜ .....	47
2.9	DESTEK HİZMETLER MÜDÜRLÜĞÜ .....	48
2.10	ENCÜMEN MÜDÜRLÜĞÜ .....	50

# 1. GENEL BİLGİLER

5302 sayılı İl Özel İdaresi Kanununda İl Özel İdareleri; “İl halkının mahallî müşterek nitelikteki ihtiyaçlarını karşılamak üzere kurulan ve karar organı seçmenler tarafından seçilerek oluşturulan, idarî ve malî özerkliğe sahip kamu tüzel kişisi” olarak tanımlanmaktadır.

## 1.1 MİSYON, VİZYON ve İLKELER

### 1.1.1 Misyon

Muş ilinde, toplumun bütün kesimlerinin gözetildiği, ekonomik ve sosyal kalkınmanın hızlandırıldığı bir ortamda, insanımızın yaşam kalitesini yükseltmek amacı ve mahalli müşterek nitelikte olmak şartıyla İl Özel İdaresine yasalarla verilen kamu hizmetlerinin; mali kaynaklarının etkin ve verimli kullanılması.,

- . Katılımcılık
- . Saydamlık
- . Hakkaniyet ve Eşitlik
- . Hesap verilebilirlik
- . Hukukun üstünlüğüne inanan, sürdürülebilirlik

İlkeleri çerçevesinde yürütmek, özellikle kırsal kesimde eğitim, yol, su, sağlık, doğal kaynakların korunması ve geliştirilmesi ve tarım gibi temel konularda geri kalmışlığın verdiği olumsuz sonuçları kısa zamanda ortadan kaldırmak, ayrıca ilimizdeki tarihi, turistik ve kültürel zenginlikleri de değerlendirerek, kaynakların bir plan ve program dahilinde rasyonel biçimde dağıtımını sağlamak, ilin refah düzeyini yükseltmektir.

### 1.1.2 Vizyon

Şeffaf, katılımcı, güler yüzlü bir yönetimle tüm çalışanıyla birlikte ve sürekli iyileştirmeye etkili hizmet sağlayarak,

- ❖ Ekonomik
- ❖ Emniyetli
- ❖ Estetik

Bir tarzla zamanında hizmetleri sunarak, refah düzeyini yükseltebilmiş ve kalkınabilmiş iller arasında olmak.



### 1.1.3 İlkeler

Muş İl Özel İdaresi çalışanlarına rehberlik etmek ve halkımızın beklentilerine karşılık vermek üzere temel ilkeler belirlenmiştir.

- ❖ Şeffaf olmak
- ❖ Katılımcı olmak
- ❖ Düşük maliyetle çalışmak
- ❖ Etkili olmak
- ❖ İnsan haklarına saygılı olmak
- ❖ Hukuka dayanmak
- ❖ Öngörülebilir olmak

İlkelerimiz tutum, davranış ve düşünce biçimimizi yansıtır. İlkelerimiz vatandaşlarımıza karşı aynı zamanda taahhütlerimizdir. Planlı çalışma dönemine girmekle birlikte ilkeler üzerindeki duyarlılığımız daha da artmıştır.

## 1.2 YETKİ, GÖREV VE SORUMLULUKLARI

Sayılı İl Özel İdaresi Kanununun 6. maddesinde İl Özel İdaresinin görev ve sorumlulukları şu şekilde düzenlenmiştir:

İl özel idaresi mahallî müşterek nitelikte olmak şartıyla;

- Sağlık, tarım, sanayi ve ticaret; ilin çevre düzeni plânı, bayındırlık ve iskân, toprağın korunması, erozyonun önlenmesi, sosyal hizmet ve yardımlar, yoksullara mikro kredi verilmesi, çocuk yuvaları ve yetiştirme yurtları; ilk ve orta öğretim kurumlarının arsa temini, binalarının yapım, bakım ve onarımı ile diğer ihtiyaçlarının karşılanmasına ilişkin hizmetleri il sınırları içinde,

- İmar, yol, su, kanalizasyon, katı atık, çevre, acil yardım ve kurtarma, kültür, turizm, gençlik ve spor; orman köylerinin desteklenmesi, ağaçlandırma, park ve bahçe tesisine ilişkin hizmetleri belediye sınırları dışında,

Yapmakla görevli ve yetkilidir.

İl çevre düzeni plânı; valinin koordinasyonunda, büyükşehirlerde büyükşehir belediyeleri, diğer illerde il belediyesi ve il özel idaresi ile birlikte yapılır. İl çevre düzeni plânı belediye meclisi ile il genel meclisi tarafından onaylanır.

Hizmetlerin yerine getirilmesinde öncelik sırası, il özel idaresinin malî durumu, hizmetin ivediliği ve verildiği yerin gelişmişlik düzeyi dikkate alınarak belirlenir.

İl özel idaresi hizmetleri, vatandaşlara en yakın yerlerde ve en uygun yöntemlerle sunulur. Hizmet sunumunda özürllü, yaşlı, düşkün ve dar gelirlilerin durumuna uygun yöntemler uygulanır.

Hizmetlerin diğler mahallî idareler ve kamu kuruluşları arasında bütünlük ve uyum içinde yürütülmesine yönelik koordinasyon o ilin valisi tarafından sağlanır.

4562 sayılı Organize Sanayi Bölgeleri Kanunu ile Sanayi ve Ticaret Bakanlığına ve organize sanayi bölgelerine tanınan yetki ve sorumluluklar bu Kanun kapsamı dışındadır.

### **İl özel idaresinin yetkileri ve imtiyazları**

- a)** Kanunlarla verilen görev ve hizmetleri yerine getirebilmek için her türlü faaliyette bulunmak, gerçek ve tüzel kişilerin faaliyetleri için kanunlarda belirtilen izin ve ruhsatları vermek ve denetlemek.
- b)** Kanunların il özel idaresine verdiği yetki çerçevesinde yönetmelik çıkarmak, emir vermek, yasak koymak ve uygulamak, kanunlarda belirtilen cezaları vermek.
- c)** Hizmetlerin yürütülmesi amacıyla, taşınır ve taşınmaz malları almak, satmak, kiralamak veya kiraya vermek, takas etmek, bunlar üzerinde sınırlı aynî hak tesis etmek.
- d)** Borç almak ve bağış kabul etmek.
- e)** Vergi, resim ve harçlar dışında kalan ve miktarı yirmibeşmilyar Türk Lirasına kadar olan dava konusu uyuşmazlıkların anlaşmayla tasfiyesine karar vermek.
- f)** Özel kanunları gereğince il özel idaresine ait vergi, resim ve harçların tarh, tahakkuk ve tahsilini yapmak.
- g)** Belediye sınırları dışındaki gayri sıhî müesseseler ile umuma açık istirahat ve eğlence yerlerine ruhsat vermek ve denetlemek.

İl özel idaresi, hizmetleri ile ilgili olarak, halkın görüş ve düşüncelerini belirlemek amacıyla kamuoyu yoklaması ve araştırması yapabilir.

İl özel idaresinin mallarına karşı suç işleyenler Devlet malına karşı suç işlemiş sayılır.

İl özel idaresinin proje karşılığı borçlanma yoluyla elde edilen gelirleri, vergi, resim ve harçları, şartlı bağışlar ve kamu hizmetlerinde fiilen kullanılan malları haczedilemez.

## 1.3 İDAREYE İLİŞKİN BİLGİLER

### 1.3.1 Fiziksel Yapı

#### MERKEZ BİNA VE LOJMANLAR

1- Vali Konağı ve 3 adet lojman	: 3.937.59 m <sup>2</sup>
2- 9 adet Lojman bahçeli evler	: 576.27 m <sup>2</sup>
3- 3 adet Lojman hal içi	: 694.43 m <sup>2</sup>
4- C Gurubu 4 adet dükkân (Türbe Yanı)	: -
5- D Gurubu 11 adet dükkân (Türbe Yanı)	: -
6- E Gurubu 14 adet dükkân 2 adet Lojman	: -
7- F Gurubu 8 adet dükkân	: -
8- Hal civarı 4 adet muvakkat dükkân (Türbe Yanı)	: -
9- Otel altı 56 adet dükkân	: -
10- Genel Sekreterlik Hizmet Binası Atölye, Lojmanların bulunduğu toplam yer	: 39.039.40 m <sup>2</sup>
11- Üç Yıldızlı Otel Sağlık Bakanlığına tahsis	: -

#### MERKEZ ARSALAR

1-Mehmet Akif Ersoy Okulu Karşısı	: 758.00 m <sup>2</sup>
2- Zengök Otel arkası arsa (2 Dükkan Karşılığı Tahsisli)	: 1.039.60 m <sup>2</sup>
3- Zengök Otel arkası arsa (2 Dükkan Karşılığı Tahsisli)	: 745.73 m <sup>2</sup>
4- Fidanlık arsası yeri	: 160.000.00 m <sup>2</sup>
a) Sağlık Müdürlüğüne tahsis	: 2.000.00 m <sup>2</sup>
5- Eski Et Balık arsası	: 185.328.14 m <sup>2</sup>
a) Lale Eğitime tahsis 5084 Sayılı Yasaya göre	: 22.030.00 m <sup>2</sup>
b) Mili Eğitim Müdürlüğüne tahsis	: 40.755.82 m <sup>2</sup>
c) Kızılay ve Sivil Savunma Müdürlüğüne tahsis	: 9.053.87 m <sup>2</sup>
d) İl Müftülüğüne Kız Yurdu İçin	: 17.475.29 m <sup>2</sup>
e) Tarım Kredi Kooperatifi	: 2.708.78 m <sup>2</sup>
g) Kalan Taşınmaz	: 25.120.19 m <sup>2</sup>
6- Miyest A.Ş Eski hizmet binasının bulunduğu yer	: 3.930.00 m <sup>2</sup>
7- Barit Fabrikası yeri 5084 Sayılı Yasaya Göre tahsis	: 35.000.00 m <sup>2</sup>

## İLÇELERE AİT BİNA VE LOJMAN DİĞER TESİSLER:

- Bulanık =Özel İdare Hizmet Binası, Kaymakam Konutu, 3 Lojman, iş hanı 8 adet işyeri  
-Hasköy =Özel İdare Hizmet Binası, Kaymakam Konutu, 1 Lojman, iş hanı 12 adet işyeri Milli Eğt.Tahsis  
-Korkut =Özel İdare Hizmet Binası, Kaymakam Konutu, 1 Lojman, iş hanı 8 adet işyeri

## ARAÇ DURUMU

### Merkez:

Makine Cinsi	Adet
Binek Otomobil	7
Pick-up Çşm	15
Minibüs	2
Ambulans	1
Damperli Kamyon	18
Akaryakıt Tankeri	1
Çek Treyler	3
Greyder	11
Dozer	11
Lastik Tekerli Yükleyici	6
Paletli Ekskavatör	3
Lastik Tekerlekli Ön Yük. Kanal Kaz. Ekskavatör	2
Yapım Distribütörü	4
Bakım Distribütörü	2
Su Arazözü	2
Rotatif Kar Makinesi	5
Treyler Dorsesi	3
Treyler Dorsesi (Kasalı)	1
Silindir	5
Kaynak Makinesi	1
Jenaratör	4
Otobüs	1
Kamp-Treyler	2
<b>TOPLAM</b>	<b>110</b>

### İlçeler:

	Greyder	Kamyon	Pick up	Dozer	Kepçe	Rölatif Kar Makinesi	TOPLAM
Varto	2	2	1	1	1	1	8
Bulanık	2	1	1	1	1	-	6
Malazgirt	2	1	1	1	1	-	6
<b>TOPLAM</b>	<b>6</b>	<b>4</b>	<b>3</b>	<b>3</b>	<b>3</b>	<b>1</b>	<b>20</b>



### 1.3.2 Örgütsel Yapı

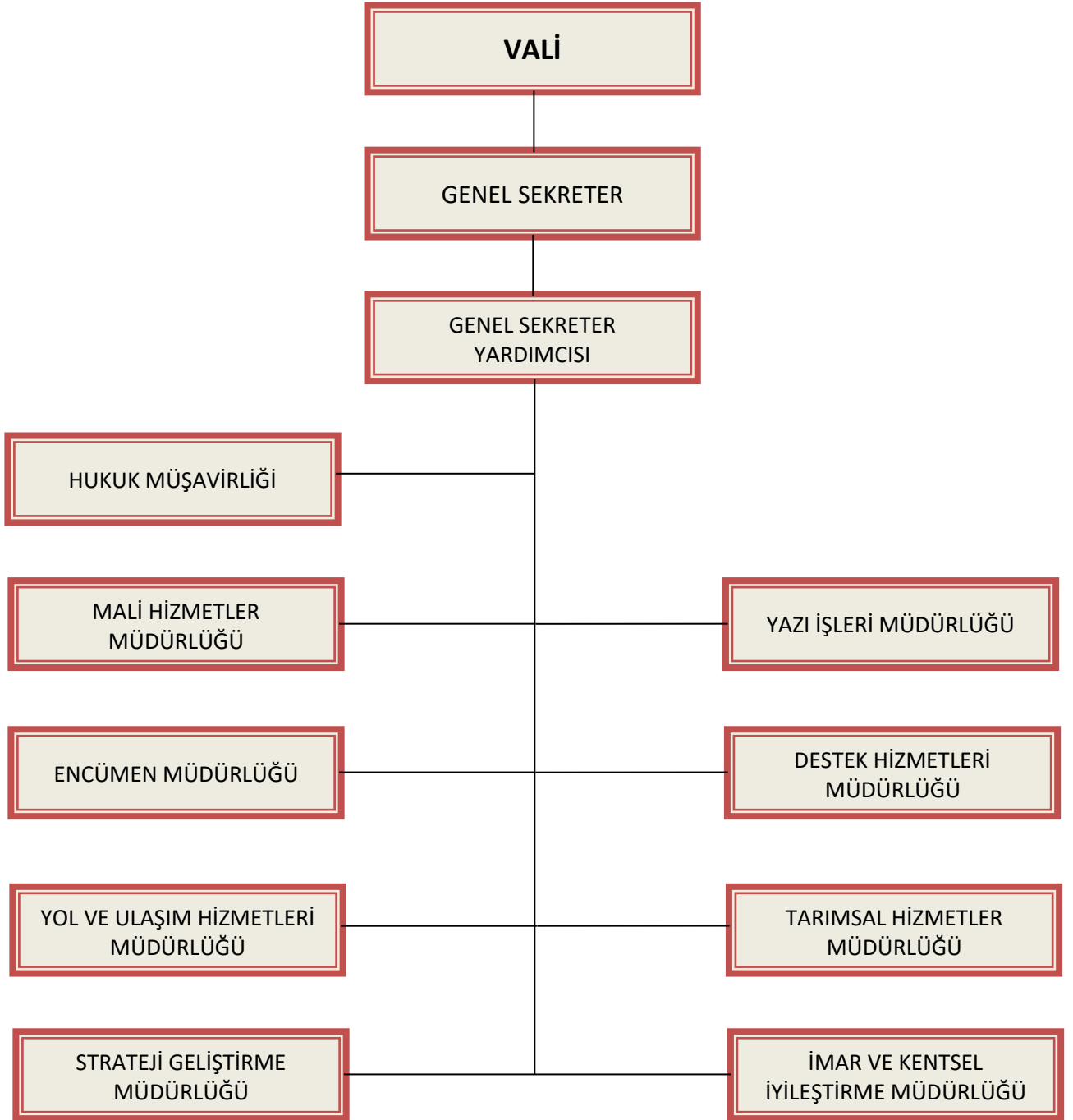

**KADROLU MEMUR SAYISI**

<b>ÜNVANI</b>	<b>ADET</b>
MÜDÜR	9
İLÇE ÖZEL İDARE MÜD.V.	3
İNŞAAT MÜHENDİSİ	2
ZİRAAT MÜHENDİSİ	3
İNŞAAT TEKNİKERİ	6
MOBİLYA DEKORASYON TEKNİK.	1
ELEKTRİK TEKNİKERİ	1
ELEKTRİK TEKNİSYENİ	2
YAPI BÖL TEKNİSYENİ	1
MOBİLYA DEKORASYON TEKNİSY.	1
ŞEF	5
VERİ HAZ. VE KONT. İŞLETMENİ	5
MEMUR	5
HİZMETLİ	4
<b>TOPLAM</b>	<b>48</b>

**DAİMİ İŞÇİ SAYILARI POZİSYONLARINA GÖRE**

<b>ESAS POZİSYONU</b>	<b>ADET</b>
AKARYAKITÇI	1
ASF.USTA YARD.	2
ASF.PLNT.OPRT.	1
ASF.SER.OPRT.	2
ASF.SER.OPRT.YARD.	1
ASF.UST.	2
AŞÇI YARD.	1
ATÖLYE UST.	15
ATL.UST.YARD.	8
BİNA VE MAL BAKICISI	23
BÜRO GÖREVLİSİ	3
DİSTRİBÜTÖR OPRT.	1
DÜZ İŞÇİ	111
İNŞAAT USTA YAR.	11
İNŞAAT USTASI	3
İŞ MAK ŞOFÖRÜ	31
İŞ MAK OPRT.(B)	40
İŞ MAK YAĞCISI	14
İŞ MAK OPRT.(K)	3
ŞOFÖR	7
SÜRVEYAN	2
SONDÖR	2
TEMİZLİK İŞÇİSİ	2
TOP.EKİP BAŞI	1
TOPOĞRAF	4
<b>TOPLAM</b>	<b>291</b>

**GEÇİCİ GÖREVLİ GÖREVLENDİRİLEN PERSONEL**

İnşaat Mühendisi	4
Jeofizik Mühendisi	1
Elekt.Elektronik Müh.	1
Elektrik Teknikeri	1
Elektrik Teknisyeni	2
Endüstri Mühendisi	1
Harita Mühendisi	2
İnşaat Teknikeri	4
Jeoloji Mühendisi	1
Makine Teknikeri	2
Santral Memuru	1
Şehir Plancısı	1
<b>TOPLAM</b>	<b>21</b>

<b>SÖZLEŞMELİ PERSONEL LİSTESİ</b>	<b>ADET</b>
ENDÜSTRİ MÜHENDİSİ	1
İNŞAAT MÜHENDİSİ	1
MAKİNA MÜHENDİSİ	2
JEOLOJİ MÜHENDİSİ	1
HARİTA KADASTRO TEKNİKERİ	1
ARKEOLOG	1
AVUKAT( 1 TAM ZAM. 1 KISMİ ZAM.)	2
PROGRAMCI	1
EKONOMİST	1
KAMERAMAN	1
<b>TOPLAM</b>	<b>12</b>

## 2. FAALİYETLERE İLİŞKİN BİLGİ VE DEĞERLENDİRMELER

### 2.1 MALİ BİLGİLER

#### 1. Bütçe Uygulama Sonuçları (Fonksiyonel ve Ekonomik Sınıflandırma Düzeyinde Bütçe Giderleri)

İl Özel İdaresinin 2010 mali yılı bütçesi, İl Genel Meclisince **26.000.000.00** TL gelir ve gider üzerinden hazırlanarak kabul edilmiştir. 2009 mali yılından 2010 mali yılına devredilen ödenekler tutarı olan **11.464.426.95** TL ve ayrıca Bakanlıklarca tahsisi mahiyette gönderilen ödenek tutarı olan **63.666.171.00** TL'nin ilavesiyle 2010 mali yılı bütçesi **101.130.597.95** TL 'ye yükselmiştir. Hizmet Sektörlerine göre dağılımın toplam bütçeye oranları aşağıda **Tablo 1.** de gösterilmiştir. Bütçemizde ödenek dağılımı ise **Tablo 2.** de gösterildiği gibidir.

KODU	AÇIKLAMA	BÜTÇEYE ORANI (%)
01	GENEL KAMU HİZMETLERİ	76
02	SAVUNMA HİZMETLERİ	1
03	KAMU DÜZENİ VE GÜVENLİK HİZMETLERİ	2
04	EKONOMİK İŞLER VE HİZMETLER	2,5
07	SAĞLIK HİZMETLERİ	1,5
08	DİNLENME, KÜLTÜR VE DİN HİZMETLERİ	1
09	EĞİTİM HİZMETLERİ	15
10	SOSYAL GÜVENLİK VE SOSYAL YARDIM HİZMETLERİ	1

**Tablo 1.** 2010 Mali Yılı Toplam Bütçesi Hizmet Sektörlerine Göre Dağılımın Toplam Bütçeye Oranları

**Tablo 2. Ödenek Dağılımı**

FONKSİYONEL VE EKONOMİK SINIFLANDIRMA DÜZEYİNDE	
2010 YILI BÜTÇE TEKLİFİ	
BÜTÇE YILI	2010
KURUM ADI	MUŞ İL ÖZEL İDARESİ
KURUM SAL KOD	44.49.00.00.00

KOD	1	2	3	5	6	7	8	9	TOPLAM
AÇIKLAMA	PERSONEL GİDERLERİ	SOSYAL GÜVENLİK KURUMLARINA DEVLET PRİMİ GİDERLERİ	MAL VE HİZMET ALIM GİDERLERİ	CARİ TRASFERLER	SERMAYE GİDERLERİ	SERMAYE TRANSFERİ	BORÇ VERME	YEDEK ÖDENEK	
1 GENEL KAMU HİZMETLERİ	3.127.018,00	377.018,00	5.050.518,00	1.690.786,00	8.075.000,00	400.000,00		1.014.033,00	19.734.373,00
2 SAVUNMA HİZMETLERİ			120.000,00		200.000,00	40.000,00			360.000,00
3 KAMU DÜZENİ VE GÜVENLİK HİZMETLERİ			50.000,00						50.000,00
4 EKONOMİK İŞLER VE HİZMETLER			200.005,00		1.750.002,00				1.950.007,00
7 SAĞLIK HİZMETLERİ			230.000,00			1			230.001,00
8 DİNLENME KÜLTÜR VE DİN HİZMETLERİ			90.000,00	50.000,00	50.001,00				190.001,00
9 EĞİTİM HİZMETLERİ			1.000,00		3.474.618,00				3.475.618,00
10 SOSYAL GÜVENLİK VE SOSYAL YARDIM HİZMETLERİ			10.000,00						10.000,00
<b>TOPLAM</b>	<b>3.127.018,00</b>	<b>377.018,00</b>	<b>5.751.523,00</b>	<b>1.740.786,00</b>	<b>13.549.622,00</b>	<b>440.000,00</b>		<b>1.014.033,00</b>	<b>26.000.000,00</b>

**Tablo 3** 2010 Yılı Sonu Bütçe Giderleri İcmali

Fonk. Kod	Açıklama	Personel Giderleri	Sosyal Güvenlik Kurumlarına Devlet Primi Giderleri	Mal ve Hizmet Giderleri	Cari Transferler	Sermaye Giderleri	Sermaye Transferleri	Borç Verme	Toplam
01	Genel Kamu Hizmetleri	16.988.947,19	3.102.205,00	7.598.669,19	6.074.795,88	7.758.455,90	399.997,08		<b>41.923.070,24</b>
02	Savunma Hizmetleri			62.384,00		245.987,70	837.000,00		<b>1.145.371,70</b>
03	Kamu Düzeni ve Gv. Hizm.			1.676.164,01		23.246,00			<b>1.699.410,01</b>
04	Ekonomik İşler ve Hizm.			51.892,70		1.751.146,37			<b>1.803.039,07</b>
05	Saęlık Hizmetleri			279.530,40		2.622.488,31			<b>2.902.018,71</b>
06	Dinlenme, Kltr ve Din Hizm.			138.273,80	20.000,00	284.336,00			<b>442.609,80</b>
07	Eęitim Hizmetleri			5.545.920,12		19.320.022,46			<b>24.865.942,58</b>
08	Sosyal Gv. Ve Sosy. Yrd. Hiz.			65.052,73					<b>65.052,73</b>
	<b>Genel Toplam</b>	<b>16.988.947,19</b>	<b>3.102.205,00</b>	<b>15.417.886,95</b>	<b>6.094.795,88</b>	<b>32.005.682,74</b>	<b>1.236.997,08</b>	<b>0,00</b>	<b>74.846.514,84</b>



## Kesin Hesap Durumu

**101.130.597.95** TL'ye ulaşan 2010 mali yılı gider bütçemizden, toplam **74.846.514.84** TL'lik harcama yapılmış olup, gerçekleşme oranı % **75**'dur. Bu duruma göre, İl Encümeninin tetkikini müteakip Meclisimizin tasvibine sunulacak 2010 mali yılı kesin hesabında da görüleceği üzere sarf edilmeyen ödenek yekûnu **24.802.651.00** TL'dir. Bu ödeneğin **22.855.876.32** TL'lik kısmını, programa bağlı yatırım hizmetleri ile bakanlıkların tahsisi mahiyette göndermiş oldukları ödenekler teşkil etmektedir. Bahis konusu ödenekler, yılı içinde tamamen kullanılmadığından zorunlu olarak müteakip yıla devredilmiştir. 2010 mali yılı bütçesinin kullanımında yapılan tasarruflar sonucu **3.428.206.79** TL'lik ödeneğin de imhası cihetine gidilmiştir.

## Gelir Bütçesini Gerçekleşmesi

Toplam **89.351.939,58** TL'lik gelirlerden, Devlet bütçesinden gönderilen tahsisi mahiyette ödenekler ve diğer tahsisi mahiyette ödenekler olan **63.140.980,94** TL düşülerek gelir bütçesinin gerçekleşme miktarı belirlenmiştir. Gelirler toplamından bu meblağ düşüldüğünde, 2010 yılı bütçesinde öngörülen **26.000.000** TL'lik gelir tahminine karşılık gerçekleşmenin **26.210.958,64** TL olduğu tespit edilmiştir. Bu duruma göre 2010 yılı gelir bütçemiz %101 doğruluk payı ile tahmin edilmiştir.

2010 mali yılı gelirlerimiz Tablo 4'te 2010 Mali Yılı Bütçe Gelirleri Kesin Hesap Cetveli'nde gösterildiği gibidir.

**Tablo 4. 2010 Yılı Bütçe Gelirleri Kesin Hesap Cetveli**

Bütçe Yılı : 2010

Kurum Adı : Muş İl Özel İdaresi

Ekonomik Sınıflandırma	Açıklama	A Bütçe ile Tahmin Edilen	TAHAKKUK			TAHSİLAT			H Gelecek Yıla Devreden Tahkkuk (D-E)	I Tahsil Oranı % (E/D)
			B Devreden Gelir Tahkkuku	C Yılı Tahkkuku	D Toplam Tahkkuk (B+C)	E Yılı Tahsilatı	F Tahsilattan Red ve İadeler	G Yılı Net Tahsilatı (E-F)		
01	Vergi Gelirleri	100.001,00	0,00	0,00	0,00	169.912,21	0,00	169.912,21	0,00	
02	Sosyal Güvenlik Gelirleri	0,00	0,00	0,00	0,00	0,00	0,00	0,00	0,00	
03	Teşebbüs ve Mülkiyet Gelirleri	1.165.002,00	0,00	0,00	0,00	2.653.211,96	0,00	2.653.211,96	0,00	
04	Alınan Bağış ve Yardımlar ile Özel Gelirler	2.007,00	0,00	0,00	0,00	63.140.980,94	0,00	63.140.980,94	0,00	
05	Diğer Gelirler	234.279,88	0,00	0,00	0,00	23.269.668,47	0,00	23.269.668,47	0,00	
06	Sermaye Giderleri	1.205.002,00	0,00	0,00	0,00	118.166,00	0,00	118.166,00	0,00	
08	Alınacaklardan Tahsilatlar	100.000,00	0,00	0,00	0,00	0,00	0,00	0,00	0,00	
<b>GENEL TOPLAM</b>		<b>26.000.000,00</b>	<b>0,00</b>	<b>0,00</b>	<b>0,00</b>	<b>89.351.939,58</b>	<b>0,00</b>	<b>89.351.939,58</b>	<b>0,00</b>	

## 2.2 HUKUK MÜŞAVİRLİĞİ

### YETKİ GÖREV VE SORUMLULUKLARI:

- Kurumumuzun tasarruflarının yürürlükteki kanunlara uygun olarak yürütülmesinde idareye yardımcı olmak,
- Kurumumuzun taraf olduğu her türlü dava ve icra takiplerinde adli ve idari mercilerde kurumu temsil etmek, kurumun haklarını korumak üzere yasal işlemleri yürütmek,
- Genel Sekreterlik Makamı ve kurumumuzun diğer birimleri tarafından talep edilen konularda hukuki görüş bildirmek,
- Gerekliğinde ve çağrıldığında il daimi encümeninde görüş bildirmek.

**FİZİKSEL YAPI:** Hukuk Müşavirliği İl Özel İdaresi Genel Sekreterlik binasında tahsis edilen 2 odadan oluşan birimde faaliyetlerini yürütmektedir.

**İDARİ PERSONEL:** Sebila KARABULUT AVUKAT  
Akdeniz TEKE Br.Görv.

**ADLİ HİZMETLER:** İl Özel İdaresinin taraf olduğu her türlü dava ve icra takiplerinde adli ve idari mercilerde kurumu temsil etmek, kurumun haklarını korumak üzere yasal işlemleri yürütmek.

**İDARİ HİZMETLER:** Genel Sekreterlik Makamı ve kurumumuzun diğer birimleri tarafından talep edilen konularda hukuki görüş bildirmek,

Kurumumuzun tasarruflarının yürürlükteki kanunlara uygun olarak yürütülmesinde idareye yardımcı olmak

Gerekliğinde ve çağrıldığında il daimi encümeninde görüş bildirmek.

### AMAÇLAR:

- Hukuki yorumu gerektiren veya uygulanması halinde menfaat çatışması nedeniyle uyuşmazlık konusu olabilecek işlemlerin tesisinden önce ilgili birimlerce hukuki görüş alınarak Kurumumuzun taraf olabileceği hukuki uyuşmazlıkları en alt düzeyde tutmak,
- Kurumumuzun taraf olduğu uyuşmazlıklarda kurumun hukuki yararlarının korunmasını sağlamak,

### HEDEFLER:

1. Hukuk devleti ilkesine bağlı yönetim anlayışına destek sağlamak,
2. Hukuk Müşavirliğinin işleyişinde kurumsal anlayışı geliştirmek,
3. Adil, objektif ve prensipli hizmet sunmak
4. Hukuk alanındaki güncel gelişmeleri takip edebilme olanaklarını geliştirmek,
5. İşleri verimli ve hızlı bir şekilde sonuçlandırmaya çalışmak,
6. Kaynaklara kolay ulaşım sağlamak

## **Faaliyetler:**

Malazgirt ilçesinde Köy Hizmetleri Genel Müdürlüğünce yapılan sulama kanallarının geçtiği arazi sahipleri tarafından açılmış olan 41 tane Kamulaştırmaz elatma nedeniyle tazminat ve ecrimisil davası bulunmaktadır. Bu davalarda karar verilmiş ancak henüz kesinleşmemiştir. Kanalların geneli yavru kanallar olması nedeniyle kanalların kapladığı alan az ve arazilerin kuru arazi olması nedeniyle de metre kare fiyatı düşük tespit edilmiştir. En yüksek tespit edilen fiyat 9.188,00 TL dir. Ayrıca Malazgirt Asliye Hukuk Mahkemesinde kurumumuz aleyhine açılmış 1 tane men-i müdahale ve 1 tane de tazminat davası bulunmaktadır. Men-i müdahale davasında dava kısmen kabul edilmiş ve karar temyiz edilmiştir. Bulanık Asliye Hukuk Mahkemesinde yol yapılmak suretiyle kamulaştırmaz et alma iddiasıyla kurumumuz aleyhine açılmış 9 tane Kamulaştırmaz elatma sebebiyle tazminat ve ecrimisil davası bulunmaktadır. Bunlardan 3 tanesi temyiz edilmiş ve henüz Yargıtaydan dönmemiştir. 1 Tanesi reddedilmiştir.

Muş Alparslan Üniversitesi inşasıyla alakalı olarak İmar Kanunu 18.maddesinin uygulanması yönünde verilmiş olan encümen kararının iptali için Van 1. İdare Mahkemesinde kurumumuz aleyhine açılmış olan 26 tane iptal davası bulunmaktadır. Bunlar hakkında mahallinde keşif kararı verilmiş ancak keşif icra edilmemiştir. Bunların dışında gene Van 1. İdare mahkemesinde eski Köy Hizmetleri personeli tarafından açılmış 1 tane daha iptal davası vardır. Van 2. İdare mahkemesinde derdest bulunan kurumumuz aleyhine açılmış 7 tane dava bulunmakta bunlardan 5 tanesi reddedilmiş ve 1 tanesi de kabul edilmiştir. 1 Dava derdest olup devam etmektedir.

Muş Sulh Hukuk Mahkemesinde kurumumuz tarafından açılan 13 tane tahliye davası ve 3 tane itirazın iptali davası bulunmaktadır. Sulh hukuk mahkemesinde aleyhimize açılmış derdest 11 tane kiracılığın tespiti davası, 2 tane kira tespit davası, 1 tane itirazın iptali davası, 1 tane ecri misil davası, 1 tane alacak davası vardır. 2 tane kira tespit davası reddedilmiş ve davacı tarafından temyiz edilmiştir. Diğer davalar devam etmektedir.

İş Mahkemesinde 6 tane kurumumuz aleyhine açılmış işçi alacağı davası, 1 tane işkolu tespit davası, 1 tane yıllık izin ücreti alacağı davası, 2 tane işkzası nedeniyle tazminat davası bulunmaktadır.

Muş Asliye Hukuk Mahkemesinde 3 tane Kamulaştırmaz elatma sebebiyle tazminat ve ecrimisil davası, 1 tane kira tespit davası, 1 tane men-i müdahale, 4 tane alacak davası, 1 tane uyarlama davası, 1 tane de icra hukuk mahkemesinde itirazın kaldırılması davası bulunmaktadır. Gene Muş Asliye Hukuk mahkemesinde kurumumuz tarafından açılmış olan 1 tane itirazın iptali ve 1 tane de tazminat davası vardır. Kurumumuzun açtığı itirazın iptali davası kabul edilmiş ve davalı tarafından temyiz edildiğinden henüz kesinleşmemiştir. Kurumumuz aleyhine açılan itirazın iptali davası ve uyarlama ve alacak davasının 1 tanesi reddedilmiştir.

İcra dairesinde 17 tane dosya ile icra takibi yapılmış bunlardan 3 dosyanın borcu tahsil edilmiş yapılan 4 takibe de itiraz edilmiştir. Bunlar için itirazın iptali davaları açılmış davalardan 1 tanesi kabul edilmiş diğerleri derdesttir. Kurumumuz aleyhine 2 tane icra takibi yapılmış ve kurumumuzca bunlara itiraz edilmiştir. Bunlardan 1 tanesine itirazın iptali davası açılmış diğerine herhangi bir işlem yapılmadığından dosya düşmüştür.

**DEĞERLENDİRME:** Kurumumuzun kira borcu alacaklarının bulunması, karasu ıslah projesi ile alakalı açılmış olan tazminat davaları iş yoğunluğumuzu artırmaktadır. Ayrıca mevcut kum ocaklarının kira bedellerinin tahsili ile ilgili işlemlerde birimiz tarafından yapılmaktadır.

Açılan davaların önemli bir kısmı iş kazası nedeniyle tazminat ve işçi alacaklarına ilişkindir. Davalarımızın çoğunluğu ise kamulaştırmasız el atma davasıdır.

Kurumumuza karşı Adli ve İdari yargıda açılmış olan toplam 42 davada 8 tanesi reddedilerek lehimize kesinleşmiş, 8 dosya kısmen kabul ve kısmen reddedilmiş, 2 dosya ise kabul edilmiştir. 24 tane dava dosyamız devam etmektedir. İl Özel İdaresi adına açılmış olan 2 itirazın iptali davası da aktif dava ehliyeti yokluğundan reddedilmiştir.

Hukuk müşavirliğinin takip ettiği iş ve işlemler için 2009 Yılında çektiği avanslar aşağıda verilmiştir

SIRA NO	BİRİM MÜDÜRLÜĞÜ	HARCANAN AVANS MİKTARI
1	Mali Hizmetler Müdürlüğü	8.138.00 TL
2	Yol ve Ulaşım Hiz.Müdürlüğü	1.930.00 TL
3	Tarımsal Hizmetler Müdürlüğü	612.00 TL
4	İmar ve Kentsel İyileştirme Müd.	7.092.00 TL
5	Yazı İşleri Müdürlüğü	662.90 TL
6	Destek Hizmetleri Müdürlüğü	100.00 TL
7	Strateji Geliştirme Müdürlüğü	1.200.00 TL
	<b>TOPLAM</b>	<b>19.734.00 TL</b>

## 2.3 YOL VE ULAŞIM HİZMETLERİ MÜDÜRLÜĞÜ

5302 sayılı Yasa ile İl Özel İdaresinin görev alanında sayılan köy, belediye ve mücavir alan sınırları dışında kalan yerleşme birimlerinin yol yapım, onarım ve bakımının sağlanması için bu birimin kurulması öngörülmüştür.

Devlet ve il yolları ağı dışında kalan köyler ile belediye ve mücavir alan sınırları dışında kalan yerleşme birimlerinin ve bunlara bağlı yerleşme birimlerinin yollarının yapımını, onarımını, bakımını gerektiğinde asfaltlanmasını, sanat yapılarını ve köprülerini, protokollü işleri, Trafik Kanunu ile verilen görevleri yapmak veya yaptırmak, bu maksatla gerekli teknik ve idari işleri yürütmek,

- 1-Köy yolları kriterleri ve standartlarının uygulanmasını sağlamak (Uygulama-Denetleme).
- 2-Asfalt yama onarım işleri.
- 3-Stabilize yol bakım onarım işleri.
- 4-Kar mücadelesi.

- 5-Köy yollarının asfalt kaplama yapım işleri ile bakım ve onarımda kullanılacak üst temel ve micir malzemesinin ocaklarından temin işleri.  
6-Köy yollarının metraj ve keşif işleri.  
7-Köy yollarının Köprü ve Sanat yapıları işleri.  
8-Patlayıcı madde işleri.  
9-Trafik İşaret ve levhaları.  
10-Araçların ağırlık-boyut denetim işleri  
11-Amirlerin ve mevzuatın verdiği benzer nitelikteki diğer iş ve işlemleri yapmak.

Kırsal kesimin kalkınmasında büyük önem arz eden ulaşımın yıl içerisinde sağlıklı ve daha konforlu olarak sağlanması amacıyla köy yolları standartlarının geliştirilmesi için 2010 yılında da çalışmalarımıza kalite ve standardizasyondan taviz vermeden devam edilmiş ve bu doğrultuda Köydes ve İl Özel İdaresi faaliyetleri ile kırsal kesime önemli hizmetler götürülmüştür. 2010 yılı içerisinde ulaştırma sektöründe Köydes ve İl Özel İdaresi kapsamında ortaklaşa yürütülen faaliyetleri aşağıda ki tabloda gösterilmiştir:

S.No	GERÇEKLEŞTİRİLEN FAALİYETİN ADI	YAPILAN (KM/AD/MT)	GERÇEKLEŞEN (%)	TUTARI (TL)
1	I.KAT ASFALT KAPLAMA	110,1	100	9.636.069,47
2	II.KAT ASFALT KAPLAMA	210,3	100	
3	SERME-SULAMA-SIKIŞTIRMA YAPILAN	68,9	100	
4	MICIR MALZEMESİ TESLİM ALINAN	90,2	100	
5	STABİLİZE KAPLAMA	299,3	100	3.243.542,75
6	YENİ YOL YAPIM	25,5	100	
7	STABİLİZELİ BAKIM-ONARIM	140,5	100	
8	DOZERLİ BAKIM- ONARIM VE YOL GENİŞLETME	45,6	100	
9	BA KÖPRÜ	4AD. (ONARIM)	100	
10	MENFEZ	152 AD.	100	
11	BÜZ	4.741 MT	100	
	<b>TOPLAM</b>			<b>12.879.612,22</b>

Tabloda görüldüğü gibi 2010 yılında ulaştırma sektöründe Köydes ve İl Özel İdaresi kapsamında gerçekleştirilen yatırımların büyük bir kısmını yine asfalt kaplama çalışmaları almıştır. Yapılan işlerin dağılımının grafiksel gösterimi aşağıda verilmiştir.



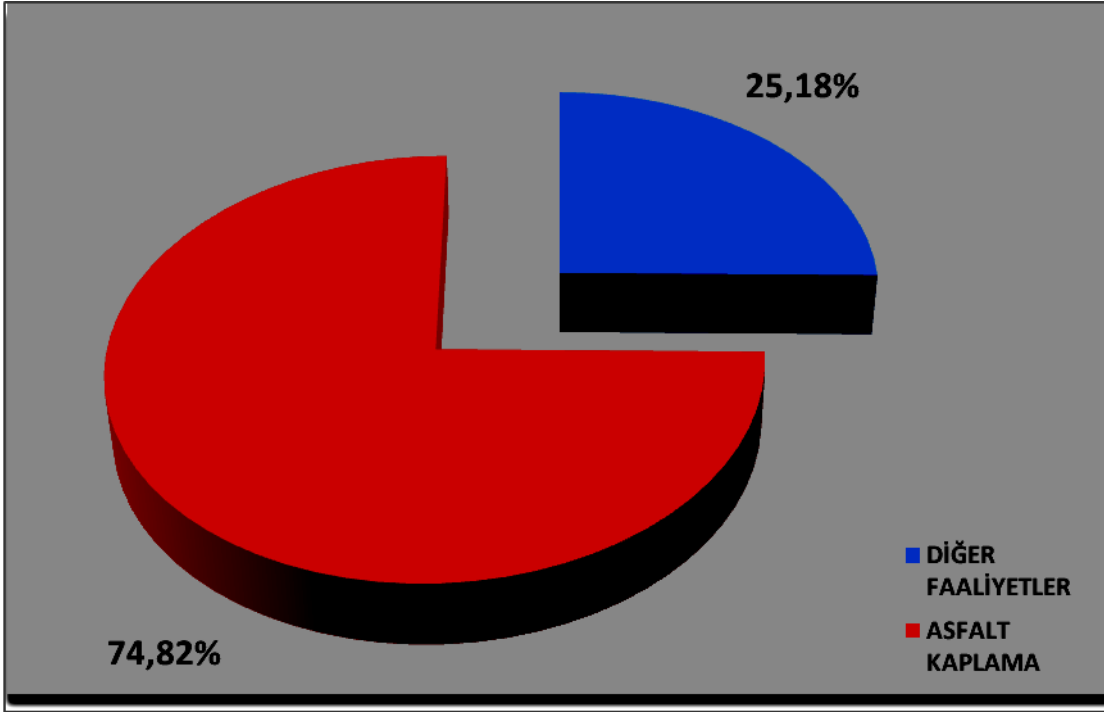

Ulaşımın daha konforlu ve sağlıklı yapılması için Köy yolları standartlarının iyileştirilmesi ve geliştirilmesi amacıyla 2010 yılında yürütülen asfalt kaplama çalışmalarının 110,1 km si I.kat asfalt ve 210,3 km si II.kat asfalt kaplama olmak üzere toplamda 320,4 km asfalt kaplama çalışması yürütülmüş ve bu çalışmalar tamamlanmıştır. I.Kat asfalt da 68,9

km yolun, serme-sulama-sıkıştırması bitmiş, sathi kaplaması, mevsim şartlarının asfalt kaplama için uygun olmamasından dolayı tamamlanamamış ve bir sonraki yıla bırakılmıştır.

II.Kat asfalt da ise 90,2 km yolun mıcır malzemesi teslim alınmış sathi kaplaması, mevsim şartlarının asfalt kaplama için uygun olmamasından dolayı tamamlanamamış ve bir sonraki yıla bırakılmıştır.

2010 yılı asfalt kaplama faaliyetlerinin ilçelere dağılımı aşağıdaki grafikte ki gibidir:

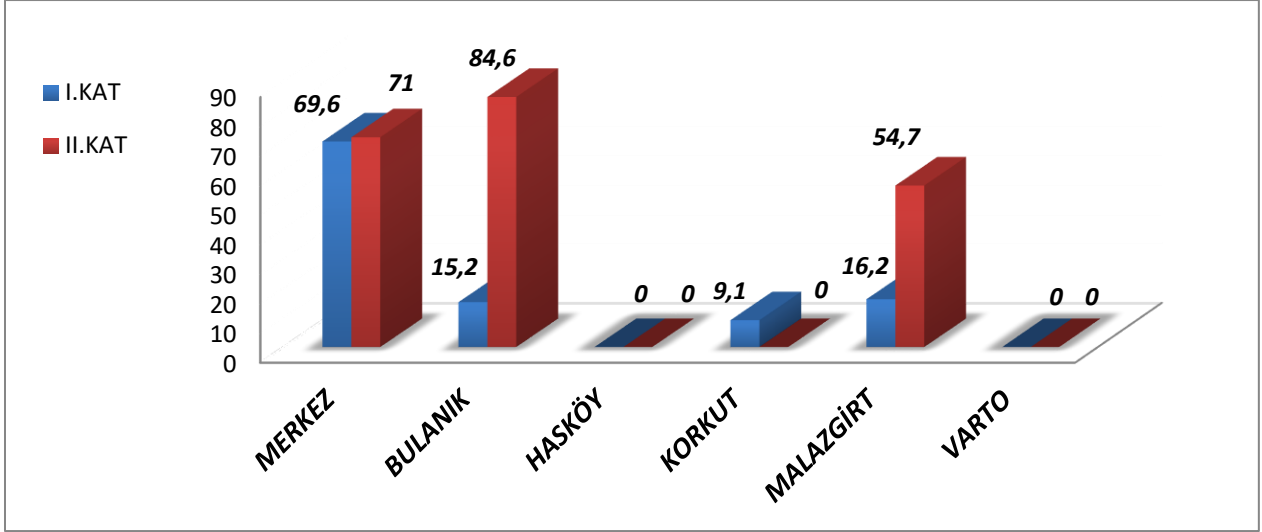

\* Hasköy ilçesi köy yolları asfalt kaplama için temel malzeme temini ve figürel nakli.



\* Merkez asfalt kaplama için temel malzeme serme-sulama ve sıkıştırma yapımı

2010 yılı serme-sulama-sıkıştırması yapılan ve mıcır malzemesi teslim alınan köy yollarına ait faaliyetlerin ilçelere dağılımı aşağıdaki grafikte ki gibidir:

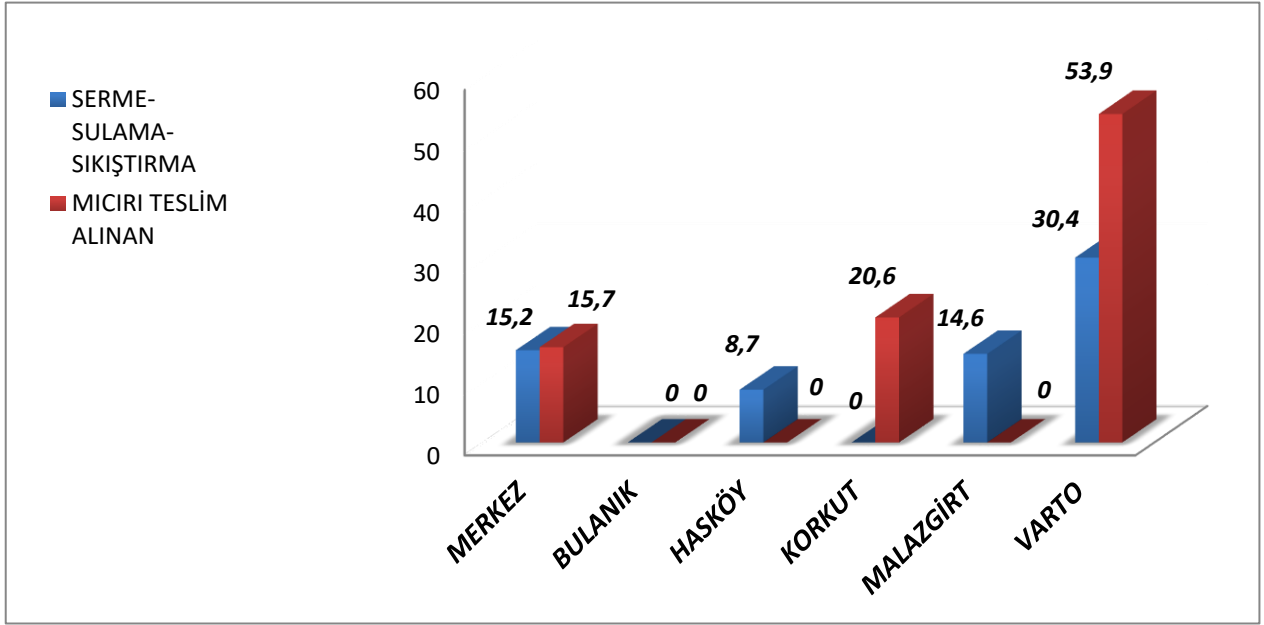

Merkez Bozbulut-Yeroluk arası Köy yolu I.Kat asfalt kaplama işinden bir görüntü.



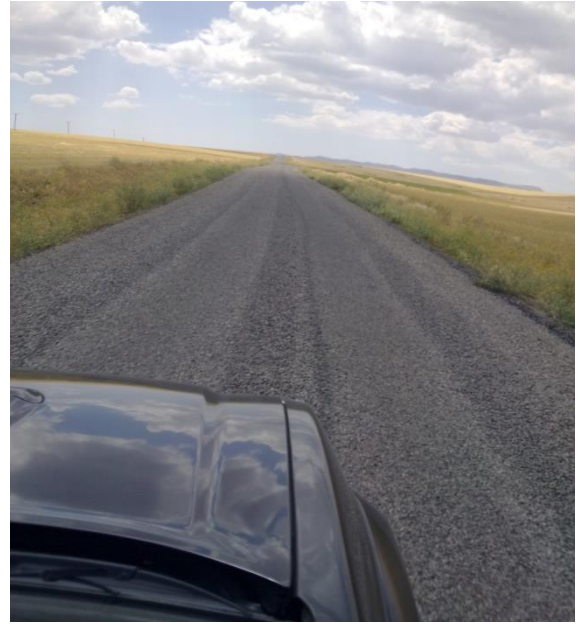

Bulanık Söğütlü Köy yolu II.Kat asfalt kaplama işinden görüntüler.

2010 yılında yapılan yatırımlar içerisinde daha öncede belirttiğimiz gibi faaliyetlerin büyük bir bölümünü asfalt kaplama çalışmaları almakta. Asfalt kaplama işlerinden sonra yıl içerisinde yoğun bir şekilde yürütülmüş olan stabilize kaplama ve sanat yapıları faaliyetleri gelmektedir. Yol ve Ulaşım Hizmetleri Müdürlüğü olarak tabi ki asıl hedef asfaltı olmayan yolun kalmaması. Ancak bir yolun asfalt kaplamaya hazır hale gelebilmesi için alt yapısının buna müsaade etmesi yani yol alt yapı çalışmalarının bitirilerek alt yapının stabil ve sağlam hale getirilmesi gerekir. Yol alt yapısı çalışmalarının temelini ise stabilize kaplama ile menfez ve büz döşenmesi gibi sanat yapıları çalışmaları oluşturmaktadır.



\* 2010 yılında yapılan Merkez Akkonak-Aligedik-Fındıklı Grup Köy yolu stabilize kaplamasından görüntüler.

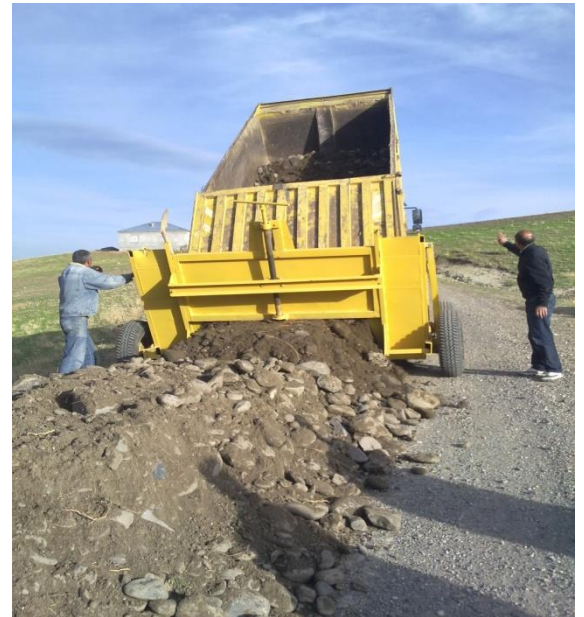



nitelendirilebilir.

Yıl içerisinde önemli ölçüde stabilize kaplama ve yerinde yapım menfez ile büz döşeme çalışmaları gerçekleştirilmiş ve yol alt yapılarında önemli ölçüde iyileştirmeler yapılmıştır. Özellikle grup köyollarında 2010 yılı içerisinde yapılan yerinde yapım kutu menfez faaliyetleri önceki senelere nazaran bu alanda önemli bir atılım olarak

Köydes ve İl Özel İdaresince ortak yürütülen çalışmalar neticesinde 2010 yılı boyunca geçen yıllara oranla çok fazla stabilize kaplama yapılmıştır. Toplam 299,3 km stabilize kaplama, 152 adet yerinde yapım kutu menfez, 4 adet BA köprü onarımı ve 4.741 mt büz döşenmesi faaliyetleri gerçekleştirilmiştir. Bu faaliyetler içerisinde 2009 yıldan kalan, Üçevler-Ağıllı-Ekindüzü sanat yapıları ve Stabilize kaplama yapım işi ile Ziyaret, Sarıdal, Çiçekli, Karameşe, Aydoğan, Mollababa arası Stabilize kaplama çalışmaları da 2010 yılı içerisinde tamamlanmıştır.



2010 yılı Köydes ve İl Özel İdaresi kapsamında ortak yürütülen stabilize kaplama çalışmalarını aşağıda ki grafikte ilçe bazında gösterecek olursak:

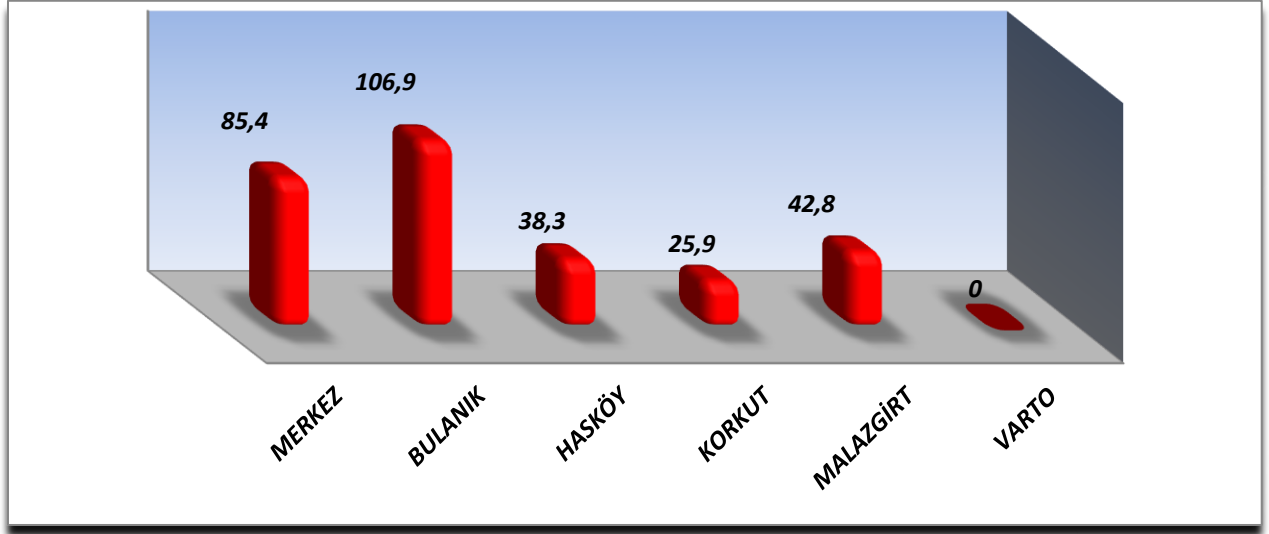

\* Stabilize kaplama faaliyetlerinin ilçelere göre dağılımı (Km).

Yıllardan beri kangren haline gelmiş olan Üçevler bölgesi köylerine ulaşımın yıl içerisinde 12 ay boyunca sağlıklı yapılamaması sorunu doğrultusunda İl Özel İdaresi imkanları ile Muş-Kulp yolu Dy.İlt. – Üçevler arasında 2009 yılı içerisinde yeni yol açılmış ve bu bölgeye kış aylarında da ulaşımın sağlanması hedeflenmişti. 2010 yılında da Köydes ve İl Özel İdaresi kapsamında gerçekleştirilen önemli bir faaliyetimiz, yeni açılmış olan Muş-Kulp yolu Dy.İlt. – Üçevler arası grup yolunda yapılan stabilize kaplama çalışmaları ve yol bakım-onarım faaliyetleridir. Söz konusu grup köy yolunda 21 km stabilize kaplama çalışmasının yanı sıra yol bakım-onarım çalışmaları ile önemli ölçüde yol alt yapı faaliyetleri gerçekleştirilmiştir.



\* Malazgirt Beşdam-Çiçekveren-Balkaya-Çat Grup köy yolunda yapımı tamamlanan büz boru ve yerinde yapım kutu menfez imalatlarımız.





\* Grup köy yolunda yapımı tamamlanmış olan yerinde yapım kutu menfez imalatımız.



\* Merkez Akpınar-Tüten-Sudurağı-Kutlugün grup köy yolunda yapılan, yerinde yapım kutu menfez imalatlarımız.



\* Hasköy Elmabulak köyünde yapılan 2x(3x3) ebatlarında yerinde yapım kutu menfez imalatımız.

2010 Yılında Köydes ve İl Özel İdaresince Yürütülen Faaliyetler:

<b>I.KAT ASFALT KAPLAMA</b>				
S.No	İlçe Adı	Grup veya Münferit Köyyolunun Tanımı	I.Kat (KM)	Açıklama
1	Merkez	Muş-Merkez-Akpınar-Tüten-Sudurağı-Kutlugün Köyyolları	17,9	Tamamlandı
2	Merkez	Muş-Merkez-Kıyıbaşı-Dumlusu-Göçmenler-Akkonak Köyyolları	13,3	Tamamlandı
3	Merkez	Muş-Merkez-Bağlar Köyyolu	4,1	Tamamlandı
4	Merkez	Muş Merkez ve ilçe Köy yolları Bitümlü sathi kaplama (920,75 DA)		Tamamlandı
5	Merkez	Kalecik-Yk.Soğuksu-Aş.Soğuksu-Yeşilova Beldesi Grup Köy yolu	12,3	Tamamlandı
6	Merkez	Çukurbağ-Kırköy Beldesi arası Köy yolu	7,3	Tamamlandı
7	Merkez	Gündoğan Köy yolu	3,7	Tamamlandı
8	Merkez	Bozbulut-Yeroluk arası Köy yolu	2,5	Tamamlandı
9	Merkez	Karaköprü Köy yolu	1,1	Tamamlandı
10	Merkez	Çimento Fabrikası(YURT-ÇİM) yolu	7,4	Tamamlandı
<b>Merkez Toplam</b>			<b>69,6</b>	
S.No	İlçe Adı	Grup veya Münferit Köyyolunun Tanımı	I.Kat (KM)	Açıklama
1	Bulanık	Sıltanlı Köy yolu	5,8	Tamamlandı
2	Bulanık	Sultanlı Köyü-Boztaş Mz. yolu	3,6	Tamamlandı
3	Bulanık	Şehittahir Köy yolu	2,3	Tamamlandı
4	Bulanık	Bulanık Merkez-Mescitli arası Köy yolu	2,8	Tamamlandı
5	Bulanık	Bulanık Merkez-Örenkent arası Köy yolu	0,7	Tamamlandı
<b>Bulanık Toplam</b>			<b>15,2</b>	
S.No	İlçe Adı	Grup veya Münferit Köyyolunun Tanımı	I.Kat (KM)	Açıklama
1	Korkut	Karakale Beldesi-Kıryaka-Taşlıca Grup Köy yolu	9,1	Tamamlandı
<b>Korkut Toplam</b>			<b>9,1</b>	
S.No	İlçe Adı	Grup veya Münferit Köyyolunun Tanımı	I.Kat (KM)	Açıklama
1	Malazgirt	Aynalıhoca-Kılıççı Arası Köy yolu	10,2	Tamamlandı
2	Malazgirt	Nurettin-Aslankaya Arası Köy yolu	6,0	Tamamlandı
<b>Malazgirt Toplam</b>			<b>16,2</b>	
<b>GENEL TOPLAM</b>			<b>110,1</b>	



II.KAT ASFALT KAPLAMA				
S.No	İlçe Adı	Grup veya Münferit Köy yolunun Tanımı	km	Açıklama
1	Merkez	Dereyurt yol ayrımı Elçiler-Keçidere-Üçsirt-Bostankent grup köy yolu	21,8	Tamamlandı
2	Merkez	Yazla Köy yolu	24,1	Tamamlandı
3	Merkez	Erencik Köy yolu	3,8	Tamamlandı
4	Merkez	Çengili Köy yolu	6,5	Tamamlandı
5	Merkez	Kıyık Köy yolu	4,8	Tamamlandı
6	Merkez	Dilimli Köy yolu	6,5	Tamamlandı
7	Merkez	Toprakkale Köyü ve Bilir Mz. Köy yolları	3,5	Tamamlandı
<b>Merkez Toplam</b>			<b>71,0</b>	
S.No	İlçe Adı	Grup veya Münferit Köy yolunun Tanımı	km	Açıklama
1	Bulanık	Söğütlü Köy yolu	2,2	Tamamlandı
2	Bulanık	Mescitli-Üçtepe-Gümüşpınar Grup Köy yolu	7,5	Tamamlandı
3	Bulanık	Molladavut Köy yolu	10,5	Tamamlandı
4	Bulanık	Kurganlı yolu	5,5	Tamamlandı
5	Bulanık	Yazbaşı Köy yolu	3,7	Tamamlandı
6	Bulanık	Çobandede Köy yolu	3,8	Tamamlandı
7	Bulanık	Cankurtaran-Bingüldek Grup Köy yolu	7,4	Tamamlandı
8	Bulanık	Günbatmaz Köy yolu	1,5	Tamamlandı
9	Bulanık	Oğlakkaya Köy yolu	2,6	Tamamlandı
10	Bulanık	Aş.Büklü-Yk.Büklü Köy yolu	2,4	Tamamlandı
11	Bulanık	Meşeiçi Köy yolu	0,6	Tamamlandı
12	Bulanık	Koyunağılı Köy yolu	2,6	Tamamlandı
13	Bulanık	Bostancılar Köy yolu	3,3	Tamamlandı
14	Bulanık	Altınoluk Köy yolu	6,2	Tamamlandı
15	Bulanık	Köprüyolu Köy yolu	1,0	Tamamlandı
16	Bulanık	Değirmensuyu-Akçakaynaklar Grup Köy yolu	10,5	Tamamlandı
17	Bulanık	Toklular Köy yolu	1,2	Tamamlandı
18	Bulanık	Karacaören Köy yolu	1,2	Tamamlandı
19	Bulanık	Erence Köy yolu	3,8	Tamamlandı
20	Bulanık	Şehitveren Köy yolu	0,8	Tamamlandı
21	Bulanık	Rüstemgedik Köy yolu	6,3	Tamamlandı
<b>Bulanık Toplam</b>			<b>84,6</b>	
S.No	İlçe Adı	Grup veya Münferit Köy yolunun Tanımı	km	Açıklama
1	Malazgirt	Yeniköy-Alyar-Aradere-Güleç-Muratkolü-Mağalcık Köy yolları	22,8	Tamamlandı
2	Malazgirt	Dolabaş-Tatlıca Köy yolları	11,3	Tamamlandı
3	Malazgirt	Mollabaki-Karakaya-Bostankaya Köy yolları	15,9	Tamamlandı
4	Malazgirt	Hancağız Köy yolu	1,3	Tamamlandı
5	Malazgirt	Mağalcık Köy yolu	2,5	Tamamlandı
6	Malazgirt	Malazgirt Merkez-Muratkomu bağlantısı	0,9	Tamamlandı
<b>Malazgirt Toplam</b>			<b>54,7</b>	
<b>GENEL TOPLAM</b>			<b>210,3</b>	

<b>TEMEL MALZEMESİ TEMİN EDİLİP, SERME-SULAMA-SIKIŞTIRMASI YAPILAN KÖY YOLLARI</b>			
<b>S.No</b>	<b>İlçe Adı</b>	<b>Grup veya Münferit Köyyolunun Tanımı</b>	<b>I.Kat (KM)</b>
1	Merkez	Bilek Köy yolu	6,5
2	Merkez	Ağartı Köy yolu	3,3
3	Merkez	Tabanlı-Yürekli arası Köy yolu	5,4
<b>Merkez Toplam</b>			<b>15,2</b>
<b>S.No</b>	<b>İlçe Adı</b>	<b>Grup veya Münferit Köyyolunun Tanımı</b>	<b>I.Kat (KM)</b>
1	Hasköy	Mutki Güvenlik yolu	8,7
<b>Hasköy Toplam</b>			<b>8,7</b>
<b>S.No</b>	<b>İlçe Adı</b>	<b>Grup veya Münferit Köyyolunun Tanımı</b>	<b>I.Kat (KM)</b>
1	Malazgirt	Örenşar-Köy yolu	3,0
2	Malazgirt	Mezra-Alanca Köy yolları	11,6
<b>Malazgirt Toplam</b>			<b>14,6</b>
<b>S.No</b>	<b>İlçe Adı</b>	<b>Grup veya Münferit Köyyolunun Tanımı</b>	<b>I.Kat (KM)</b>
1	Varto	Çayçatı Köy yolu	3,9
2	Varto	Güzelkent Köy yolu	3,6
3	Varto	Yılanlı Köy yolu	1,0
4	Varto	Yayla Köy yolu	2,2
5	Varto	Buzlugöze Köy yolu	3,2
6	Varto	Haksever Köy yolu	1,4
7	Varto	Hüseyinoğlu Köy yolu	2,2
8	Varto	Dutözü Köy yolu	2,3
9	Varto	Güllüce Köy yolu	2,4
10	Varto	Kolan Köy yolu	3,6
11	Varto	Yk.Hacıbey-Aş.Hacıbey Köy yolu	2,5
12	Varto	Buzlugöze Köyü Ziyaret Mezrası ve afet konutları yolu	2,1
<b>Varto Toplam</b>			<b>30,4</b>
<b>GENEL TOPLAM</b>			<b>68,9</b>

<b>MICIR MALZEMESİ TEMİN EDİLİP, SATHİ KAPLAMASI BEKLEYEN KÖY YOLLARI</b>			
<b>S.No</b>	<b>İlçe Adı</b>	<b>Grup veya Münferit Köyyolunun Tanımı</b>	<b>İl.Kat (KM)</b>
1	Merkez	Tandoğan Köy yolu	11,0
2	Merkez	Yarpuzlu Köy yolu	3,1
3	Merkez	Suluca Köyü ve Mezra yolu	1,6
<b>Merkez Toplam</b>			<b>15,7</b>
<b>S.No</b>	<b>İlçe Adı</b>	<b>Grup veya Münferit Köyyolunun Tanımı</b>	<b>İl.Kat (KM)</b>
1	Korkut	Yolgözler ve Yünören Köyyolları	16,9
2	Korkut	Güneyik Köy yolu	3,7
<b>Korkut Toplam</b>			<b>20,6</b>
<b>S.No</b>	<b>İlçe Adı</b>	<b>Grup veya Münferit Köyyolunun Tanımı</b>	<b>İl.Kat (KM)</b>
1	Varto	Kayalıkale Köy yolu	2,6
2	Varto	Yeşilpınar Köy yolu	5,4
3	Varto	Karaköy Köy yolu	6,2
4	Varto	Karapınar Köy yolu	6,6
5	Varto	Yedikavak Köy yolu	3,5
6	Varto	Sanlıca Köy yolu	0,3
7	Varto	Değerli Köy yolu	2,3
8	Varto	Yurttutan Köy yolu	1,6
9	Varto	Onbaşı Köy yolu	1,9
10	Varto	Derince Köy yolu	1,4
11	Varto	Erdoğan Köy yolu	1,9
12	Varto	Boyalı Köy yolu	3,3
13	Varto	Yuvalı Köy yolu	1,7
14	Varto	Toklu Köy yolu	1,1
15	Varto	Akçatepe Köy yolu	2,2
16	Varto	Esenler Köy yolu	0,8
17	Varto	Küçüktepe Köy yolu	3,0
18	Varto	Yeşildal Köy yolu	1,9
19	Varto	Çağlek Köy yolu	0,8
20	Varto	Teknedüzü Köy yolu	2,1
21	Varto	Köprücük Köy yolu	0,5
22	Varto	Görgü Köy yolu	2,8
<b>Varto Toplam</b>			<b>53,9</b>
<b>GENEL TOPLAM</b>			<b>90,2</b>



**STABİLİZE KAPLAMA**

S.No	İlçe Adı	Grup veya Münferit Köyyolunun Tanımı	Yapılan (KM)	Açıklama
1	Merkez	Muş-Kulp yolu Dyilt-Üçevler grup Köy yolu	12,5	Tamamlandı
2	Merkez	Karlıdere-Demler Köy yolu	8,9	Tamamlandı
3	Merkez	Derecik Köy yolu	4,5	Tamamlandı
4	Merkez	Çiçekli-Yk.Sızma-Sürügüden-Taşoluk Grup Köy yolu	25,8	Tamamlandı
5	Merkez	Karabey-Ayrancı-Dere Mz. yolları	3,4	Tamamlandı
6	Merkez	Aş.Yongalı-Bilek yol ayrımı – Meşecik Mz. yolu	5,4	Tamamlandı
7	Merkez	Akkonak-Aligedik-Aş.Fındıklı-Yk.Fındıklı-Karaağaç Mezraları Köy yolları	18,6	Tamamlandı
8	Merkez	Bahçe Köy yolu	5,5	Tamamlandı
9	Merkez	Dilimli-Şems Mz. yolu	0,8	Tamamlandı
<b>Merkez Toplam</b>			<b>85,4</b>	
S.No	İlçe Adı	Grup veya Münferit Köyyolunun Tanımı	Yapılan (KM)	Açıklama
1	Bulanık	Kırgöze-Çaygeldi Köy yolları	4,6	Tamamlandı
2	Bulanık	Günyurdu-Abdalbeyazıt Köy yolları	8,5	Tamamlandı
3	Bulanık	Mollakent Köy yolu	6,4	Tamamlandı
4	Bulanık	Sultanlı Köyü Boztaş Mz. yolu	9,4	Tamamlandı
5	Bulanık	Sıradere-Faki-Şaki Mz. yolları	6,2	Tamamlandı
6	Bulanık	Demirkapı Köy yolu	8,0	Tamamlandı
7	Bulanık	Olurdere Köy yolu	12,1	Tamamlandı
8	Bulanık	Hoşgeldi Köy yolu	2,1	Tamamlandı
9	Bulanık	Doğantepe Köy yolu	3,3	Tamamlandı
10	Bulanık	Eskiyol Köy yolu	8,3	Tamamlandı
11	Bulanık	Akçakaynaklar-Yk.Akçakaynaklar Mz. Yolu	1,7	Tamamlandı
12	Bulanık	Elmakaya Beldesi-Odaköy arası Köy yolu	2,2	Tamamlandı
13	Bulanık	Kotanlı-Kom Mz. Yolu	1,4	Tamamlandı
14	Bulanık	Yazbaşı-Kamışlı Mz. Yolu	5,0	Tamamlandı
15	Bulanık	Arakonak-Yeşilyayla Mz. Yolu	6,3	Tamamlandı
16	Bulanık	Yokuşbaşı-Yeşilova Mz. yolu	4,2	Tamamlandı
17	Bulanık	Seçme Köyü Topağaç-Memet Mz. yolları	5,3	Tamamlandı
18	Bulanık	Eskiyol-Bayramlı Mz.-Şatırlar-Yılanderesi Mz. yolları	11,9	Tamamlandı
<b>Bulanık Toplam</b>			<b>106,9</b>	

S.No	İlçe Adı	Grup veya Münferit Köyyolunun Tanımı	Yapılan (KM)	Açıklama
1	Hasköy	Böğürdelen Köy içi	2,1	Tamamlandı
2	Hasköy	Dağdibi Köy içi	3,6	Tamamlandı
3	Hasköy	Elmabulak Köy içi	4,2	Tamamlandı
4	Hasköy	Gökyazı Köy içi	4,5	Tamamlandı
5	Hasköy	Koç Köy içi	2,4	Tamamlandı
6	Hasköy	Koğuktaş Köy içi	1,1	Tamamlandı
7	Hasköy	Otaç Köy içi	3,1	Tamamlandı
8	Hasköy	Umurca Köy içi	1,4	Tamamlandı
9	Hasköy	Karakütük Köy içi	1,1	Tamamlandı
10	Hasköy	Yk.Üçdam Köy içi	2,9	Tamamlandı
11	Hasköy	Aş.Üçdam Köy içi	4,4	Tamamlandı
12	Hasköy	Büvetli Köy içi	1,1	Tamamlandı
13	Hasköy	Ortanca Köy içi	1,3	Tamamlandı
14	Hasköy	Sarıbakçe Köy içi	1,1	Tamamlandı
15	Hasköy	Yarkaya Köy yolu	4,0	Tamamlandı
<b>Hasköy Toplam</b>			<b>38,3</b>	
S.No	İlçe Adı	Grup veya Münferit Köyyolunun Tanımı	Yapılan (KM)	Açıklama
1	Korkut	Kaval-Doğular-Çakırlı-Çınarardı grup Köy yolları	14,5	Tamamlandı
2	Korkut	Taşlıca-Çalaplı arası Köy yolu	3,5	Tamamlandı
3	Korkut	Pınarüstü-Gelirli Köy yolları	0,5	Tamamlandı
4	Korkut	Kapılı Köy yolu	7,4	Tamamlandı
<b>Korkut Toplam</b>			<b>25,9</b>	
S.No	İlçe Adı	Grup veya Münferit Köyyolunun Tanımı	Yapılan (KM)	Açıklama
1	Malazgirt	Kardeşler-Bani, İyikomşu-Çiçekveren, Karayolu-Hacılar, Karayolu-Karataş Köy yolları	13,9	Tamamlandı
2	Malazgirt	Çat-Çiçekveren Köy yolları	9,0	Tamamlandı
3	Malazgirt	Aş.Kıcık-Yk.Kıcık-Laledağ-Kuruca-Kazgöl Grup Köy yolları	17,9	Tamamlandı
4	Malazgirt	Gültepe-Dedeoğaç Köy yolları	2,0	Tamamlandı
<b>Malazgirt Toplam</b>			<b>42,8</b>	
<b>GENEL TOPLAM</b>			<b>299,3</b>	

**SANAT YAPILARI**

S.No	İlçe Adı	Grup veya Münferit Köyyolunun Tanımı	Menfez (Ad.)	Büz (Mt.)	BA Köprü (Ad.)	Açıklama
1	Merkez	Arı Köyyolu sanat yapıları ve Ekindüzü köyü-Gökçeli Mz. Yolu sanat yapısı	21			Tamamlandı
2	Merkez	Güdümlü Köyü ve Sudurağı-Kom Mezrası Sanat yapıları	5	100,00		Tamamlandı
3	Merkez	Akpınar-Tüten-Sudurağı-Kutlugün Köy yolları sanat yapıları	4			Tamamlandı
4	Merkez	Taşoluk-Sürügüden-Çiçekli-Aş.Fındıklı sanat yapıları	6	171,00		Tamamlandı
5	Merkez	Tabanlı-Yürekli arası sanat yapıları	4	10,00		Tamamlandı
6	Merkez	Yazla Köyü sanat yapısı	1			Tamamlandı
7	Merkez	Derecik Köy yolu sanat yapıları	13	66,00		Tamamlandı
8	Merkez	Karabey-Derekarabey-AyrancıMz.Sanat yapıları	4	56,00	3(Onarım)	Tamamlandı
9	Merkez	Aş.Yongalı-Bilek yol ayrımı-Meşecik Mz. yolu	10			Tamamlandı
10	Merkez	Karlıdere-Demler Mz. Sanat yapıları	18	60,00		Tamamlandı
11	Merkez	Bahçe-Dilimli-Şems Sanat yapıları	5	180,00		Tamamlandı
<b>Merkez Toplam</b>			<b>91</b>	<b>643</b>	<b>3(Onarım)</b>	
1	Bulanık	Abdelbeyazit-Günyurdu köyyolları sanat yapıları	3	46,00		Tamamlandı
2	Bulanık	Ericcek köyyolu sanat yapıları	3	56,00		Tamamlandı
3	Bulanık	Üçtepe köyü sanat yapısı	1			Tamamlandı
4	Bulanık	Yokuşbaşı-Mollakent yolu sanat yapıları	1	24,00	1(Onarım)	Tamamlandı
5	Bulanık	Sıradere Köyü Karaçoban Bağlantısı (Şaki Faki Mezrası) Sanat Yapıları	10	134,00		Tamamlandı
6	Bulanık	Yazbaşı Kamışlı mz. sanat yapıları	7	80,00		Tamamlandı
7	Bulanık	Elmakaya Beldesi -Odakköy Yol Bağlantısı Stabilize ve Akçakaynaklar Köyü Y.Akçakaynaklar Mezra Yolu Sanat Yapıları	4	24,00		Tamamlandı
8	Bulanık	Demirkapı yeni yerleşim birimi sanat yapıları	2	198,00		Tamamlandı
9	Bulanık	Olurdere Yeni yerleşim birimi sanat yapıları	8	66,00		Tamamlandı
10	Bulanık	Günbatmaz köyü sanat yapısı	1			Tamamlandı
11	Bulanık	Kotanlı Köyü Kom Mezrası Sanat	1	40,00		Tamamlandı

		Yapıları				
12	Bulanık	Büz Alımı		850,00		Tamamlandı
<b>Bulanık Toplam</b>			<b>41</b>	<b>1.518,00</b>	<b>1(Onarım)</b>	
1	Hasköy	Umurca köyü sanat yapıları		22,00		Tamamlandı
2	Hasköy	Böğürdelen köyü Sanat yapıları		18,00		Tamamlandı
3	Hasköy	Aş.Üçdam köyü sanat yapıları		66,00		Tamamlandı
4	Hasköy	Sarıbahçe köyü sanat yapıları		42,00		Tamamlandı
5	Hasköy	Yk.Üçdam köyü sanat yapıları		36,00		Tamamlandı
6	Hasköy	Koç köyü sanat yapıları	1	30,00		Tamamlandı
7	Hasköy	Karakütük köyü sanat yapıları		66,00		Tamamlandı
8	Hasköy	Otaç köyü sanat yapıları		38,00		Tamamlandı
9	Hasköy	Ortanca köyü sanat yapıları	1	42,00		Tamamlandı
10	Hasköy	Elmabulak köyü sanat yapıları		44,00		Tamamlandı
11	Hasköy	Dağdibi köyü sanat yapıları		30,00		Tamamlandı
12	Hasköy	Koçuktaş köyü sanat yapıları	3	24,00		Tamamlandı
13	Hasköy	Gök yazı köyü sanat yapıları		44,00		Tamamlandı
14	Hasköy	Mutki güvenlik yolu yerinde sanat yapıları	1			Tamamlandı
<b>Hasköy Toplam</b>			<b>6</b>	<b>502,00</b>		
1	Korkut	Kapılı Köyü Sanat yapıları		80,00		Tamamlandı
<b>Korkut Toplam</b>				<b>80,00</b>		
1	Malazgirt	Çat-Balkaya-Çiçekveren-Beşdam köy yolları Sanat yapıları	8	196,00		Tamamlandı
2	Malazgirt	Aş kıcık -Yk Kıcık Laledağ Kuruca köyleri sanat yapıları	5	87,00		Tamamlandı
<b>Malazgirt Toplam</b>			<b>13</b>	<b>283,00</b>		
1	Varto	Kayalıkale köyü sanat yapısı	1			Tamamlandı
2	Varto	Büz Döşenmesi işi		1.715		Tamamlandı
<b>Varto Toplam</b>			<b>1</b>	<b>1.715</b>		
<b>GENEL TOPLAM</b>			<b>152</b>	<b>4.741</b>	<b>4(Onarım)</b>	

2010 Yılında Sadece İl Özel İdaresi İmkanları İle Yürütülen Püermanet Faaliyetler:

STABİLİZELİ BAKIM-ONARIM				
S.No	İlçe Adı	Grup veya Münferit Köyyolunun Tanımı	Yapılan (KM)	Açıklama
1	Merkez	Muş-Kulp yolu Dyilt-Üçevler grup Köy yolu	12	Tamamlandı
2	Merkez	Üçevler köyyolu	1	Tamamlandı
3	Merkez	Bostankent köy içi	3	Tamamlandı
4	Merkez	Eğirmeç köy içi	3	Tamamlandı
5	Merkez	Eralanı köy içi	3	Tamamlandı
6	Merkez	Erencik köy içi	0,5	Tamamlandı
7	Merkez	Gündoğan köyyolu	3,5	Tamamlandı
8	Merkez	Suboyu köy içi	2	Tamamlandı
9	Merkez	Sütlüce köy içi	3	Tamamlandı
10	Merkez	Üçdere köy içi	2,5	Tamamlandı
11	Merkez	Yoncalöz köy içi	2	Tamamlandı
12	Merkez	Yüce-tepe köy içi	2,5	Tamamlandı
13	Merkez	Ulukaya köyolu ve Mezra yolları	3,5	Tamamlandı
<b>Merkez Toplam</b>			<b>41,5</b>	
1	Bulanık	Sultanlı-Boztaş Mz. köyyolu	7	Tamamlandı
2	Bulanık	Arakonak-Doğan Mz. yolu	2,5	Tamamlandı
3	Bulanık	Molladavut-Aş.Büklü köyyolu	2	Tamamlandı
4	Bulanık	Yazbaşı-Kırmızıtaş Mz. köyyolu	3	Tamamlandı
5	Bulanık	Han köyyolu	1	Tamamlandı
6	Bulanık	Adivar Köy yolu	1	Tamamlandı
7	Bulanık	Samanyolu Köy içi	2	Tamamlandı
8	Bulanık	Samanyolu-Sarıpınar Köy yolu köyyolu	1	Tamamlandı
9	Bulanık	Meşeiçi Köy içi	2	Tamamlandı
10	Bulanık	Köprüyolu Köy içi	3	Tamamlandı
11	Bulanık	Balotu Köy içi	3	Tamamlandı
12	Bulanık	Günbatmaz Köy yolu	1	Tamamlandı
13	Bulanık	Yokuşbaşı Köy içi	2	Tamamlandı
14	Bulanık	Akçaarmut Köy içi	2	Tamamlandı
15	Bulanık	Oğlakkaya Köy içi	2	Tamamlandı
16	Bulanık	Aş.Büklü Köy içi	0,5	Tamamlandı
<b>Bulanık Toplam</b>			<b>35,0</b>	
1	Korkut	Kapılı-İçboğaz arası	1	Tamamlandı
2	Korkut	Yürekli-Tabanlı arası köyyolu	4	Tamamlandı
<b>Korkut Toplam</b>			<b>5,0</b>	
1	Malazgirt	Bezirhane-Karadere-Güzelbaba	4	Tamamlandı
2	Malazgirt	Hasanpaşa Köy içi	2	Tamamlandı
3	Malazgirt	Erence-Güzelbaba Köy yolu	2	Tamamlandı
4	Malazgirt	Odaköy-Bekirhan Köy yolu	2	Tamamlandı

5	Malazgirt	Nurettin-Aslankaya Köy yolu	4	Tamamlandı
6	Malazgirt	Hasretpınar-Mezra-Örenşehir Köy yolu	5	Tamamlandı
<b>Malazgirt Toplam</b>			<b>19,0</b>	
1	Varto	Onpınar Köy içi ve mahalle yolları	4	Tamamlandı
2	Varto	Yeşildal Köyü Mezra yolları	3	Tamamlandı
3	Varto	Karameşe Köy içi ve Mezra yolları	6	Tamamlandı
4	Varto	Güzelkent Köy içi-Güllüce-Yılanlı Köy içi	3,5	Tamamlandı
5	Varto	Zorabat Köyü ve Ada Mezrası yolu	3,5	Tamamlandı
6	Varto	Ocaklı Köyü ve Mezra yolları	2	Tamamlandı
7	Varto	Aş.Hacıbey Köy içi-Yk. Hacıbey Köy içi	3	Tamamlandı
8	Varto	Boylu Köy içi ve mahalle yolları	2	Tamamlandı
9	Varto	Kumlukıyı Köy içi	1,5	Tamamlandı
10	Varto	Güzeldere Köyü Çiçekli Mezrası yolu	2	Tamamlandı
11	Varto	Doğanca Köy yolu	1	Tamamlandı
12	Varto	Çayıryolu Köy yolu	2	Tamamlandı
13	Varto	Sazlıca Köy içi	1,5	Tamamlandı
14	Varto	Kolan Köy içi	1	Tamamlandı
15	Varto	Karapınar Köy içi	1,5	Tamamlandı
16	Varto	Karaköy Köy içi	1,5	Tamamlandı
17	Varto	Dutözü Köy içi	1	Tamamlandı
<b>Varto Toplam</b>			<b>40,0</b>	
<b>GENEL TOPLAM</b>			<b>140,5</b>	

<b>YENİ YOL YAPIM</b>				
S.No	İlçe Adı	Grup veya Münferit Köyyolunun Tanımı	Yapılan (KM)	Açıklama
1	Merkez	Ağıllı-İkizler-Mutki arası grup köyyolu	14	Tamamlandı.
2	Merkez	Üniversite yolu	3,5	Tamamlandı.
<b>Merkez Toplam</b>			<b>17,5</b>	
1	Bulanık	Köprüyolu köyyolu	2	Tamamlandı.
2	Bulanık	Olurdere köyyolu	2	Tamamlandı.
3	Bulanık	Demirkapı köyyolu	4	Tamamlandı.
<b>Bulanık Toplam</b>			<b>8,0</b>	
<b>GENEL TOPLAM</b>			<b>25,5</b>	

## DOZERLİ YOL ONARIM VE YOL GENİŞLETME

S.No	İlçe Adı	Grup veya Münferit Köyyolunun Tanımı	Yapılan (KM)	Açıklama
1	Merkez	Ulukaya köyyolu ve mezra yolları	4	Tamamlandı
2	Merkez	Ağıllı-Ekindüzü-üçevler grup köyyolu	4	Tamamlandı
3	Merkez	Arı köyyolu	6	Tamamlandı
4	Merkez	Derecik köyyolu	1	Tamamlandı
<b>Merkez Toplam</b>			<b>15,0</b>	
1	Bulanık	Meşeici köyü	2	Tamamlandı
2	Bulanık	Günyurdu-Abdulbeyazıt arası	1	Tamamlandı
3	Bulanık	Demirkapı köyü	4	Tamamlandı
4	Bulanık	Çaygeldi köyü	2	Tamamlandı
5	Bulanık	Yokuşbaşı –Yeşilyurt Mz.	1	Tamamlandı
6	Bulanık	Hoşgeldi köyü	1	Tamamlandı
7	Bulanık	Yazbaşı-Kamışlı Mz.	2	Tamamlandı
8	Bulanık	Eskiyol-Hınıs bağlantısı	2	Tamamlandı
9	Bulanık	Ericek köyü	1	Tamamlandı
<b>Bulanık Toplam</b>			<b>16,0</b>	
1	Hasköy	Mutki Güvenlik yolu	0,6	Tamamlandı
<b>Hasköy Toplam</b>			<b>0,6</b>	
1	Malazgirt	Çat-Balkaya-Çiçekveren Grup Köy yolu	4	Tamamlandı
2	Malazgirt	Bilala-Nimet Köy yolu arası	1	Tamamlandı
3	Malazgirt	Aş.Kıcık-Yk.Kıcık-Laledağ-Kuruca-Kadir Grup Köy yolu	4	Tamamlandı
4	Malazgirt	Kardeşler-Bani Köy yolu	1	Tamamlandı
5	Malazgirt	Kuruca-Seyit Mz. yolu	1	Tamamlandı
6	Malazgirt	Dedeğaç-Gültepe Köy yolu	3	Tamamlandı
<b>Malazgirt Toplam</b>			<b>14,0</b>	
<b>GENEL TOPLAM</b>			<b>45,6</b>	

## SANAT YAPILARI VE RAGLAJ ÇALIŞMALARI

S.No	İlçe Adı	Grup veya Münferit Köyyolunun Tanımı	Yapılan	Açıklama
1	Malazgirt	Muhtelif köyyolarına alt yapı çalışmaları doğrultusunda 74 adet hazır bax menfez ve büz boru kullanılmıştır.		
2	Bulanık	Muhtelif köyyolarına alt yapı çalışmaları doğrultusunda 47 adet hazır bax menfez, 51 adet Q 30 luk, 126 adet Q 40 lık, 88 adet Q 60 lık, 24 adet Q 80 lik ve 13 adet Q 100 lük büz borular kullanılmıştır.		
3	Varto	Muhtelif köyyolarına alt yapı çalışmaları doğrultusunda 45 adet Q 20 lik, 76 adet Q 30 luk, 68 adet Q 40 lık, 88 adet Q 60 lık, 36 adet Q 80 lik ve 8 adet Q 100 lük büz borular kullanılmıştır.		
4	İl genelinde merkez ve ilçe şantiyeleri eliyle toplamda yaklaşık 2.180 km reglaj çalışması gerçekleştirilmiştir.			



2010 yılı içerisinde ulařtırma sektöründe Köydes ve İl Özel İdaresi tarafından ortak yürütölmüş olan tüm faaliyetlerin ilçelere dağılımı ise ařağıdaki tabloda ki gibidir:

İlçe Adı	Asfalt Kaplama (KM)		Serme-sulama-sıkıřtırma (KM)	Mıcırı teslim alınan (KM)	Stabilize (KM)	Yeni Yol (KM)	Stabilizeli Bakım-Onarım (KM)	Dozerli Bakım-Onarım (KM)	Köprü (AD.)	Menfez (AD.)	Büz (MT.)
	I.Kat	II.Kat									
<b>Merkez</b>	69,6	71,0	15,2	15,7	85,4	17,5	41,5	15,0	3(Onarım)	91	643
<b>Bulanık</b>	15,2	84,6	-	-	106,9	8,0	35,0	16,0	1(Onarım)	41	1.518
<b>Hasköy</b>	-	-	8,7	-	38,3	-	-	0,6	-	6	502
<b>Korkut</b>	9,1	-	-	20,6	225,9	-	5,0	-	-	-	80
<b>Malazgirt</b>	16,2	54,7	14,6	-	42,8	-	19	14,0	-	13	283
<b>Varto</b>	-	-	30,4	53,9	-	-	40	-	-	1	1.715
<b>TOPLAM</b>	<b>110,1</b>	<b>210,3</b>	<b>68,9</b>	<b>90,2</b>	<b>299,3</b>	<b>25,5</b>	<b>140,5</b>	<b>45,6</b>	<b>4(Onarım)</b>	<b>152</b>	<b>4.741</b>

## 2.4 TARIMSAL HİZMETLER MÜDÜRLÜĞÜ

İl Özel İdaresi Tarımsal Hizmetler Müdürlüğü birimi, ilimizin tarımsal amaçlı sulama suyu, içme suları ve kanalizasyon işlerinin proje ve teknik kontrollük hizmetlerini yürütmektedir.

Tarımsal Hizmetler Müdürlüğü 2010 yılı içerisinde İl Özel İdaresi bütçesi ile gerçekleştirilen faaliyetler şunlardır:

İŞİN ADI	HARCAMA	ÖDENEK	GERÇEKLEŞME (%)	FİZİKİ GERÇEKLEŞME
Köy İçme Suları ve İnşaat İşleri	492,445.00	500,000.00	98	Bitti
Pvc Boru ve Fittings Malz.Alımı	29,901.00	30,000.00	100	Bitti
Bağcılık Projesi	21,991.00	25,000.00	88	Bitti
Malazgirt Hanoğlu Tarım Makineleri Küçük Sanayi Sitesi	1,258,701.00	1,421,688.00	89	Bitti
Gayrimenkul Alımları ve Kamulaştırma	98,984.00	371,539.00	27	Devam Ediyor
49.Mot.P.Tug.Kom.Yrd.İçme Suyu Prj.	50,672.00	81,962.00	62	Bitti
Hava Meydan Kom.İçme Suyu Prj.	0.00	2,564.00	0	Bitti
Görev Giderleri	1,063.00	5,000.00	21	Bitti
Tüketime Yönelik Mal ve Malzeme Alımları	7,080.00	10,000.00	71	Bitti

Ayrıca özeti aşağıda verilen KÖYDES Projesi kapsamında 55 içme suyu projesi 2.708.021,16 TL ödeme ile gerçekleştirilmiştir.

MERKEZ		
NO	KÖY ADI	HARCAMA (TL)
1	ÖZDİLEK KÖYÜ KARAKUYU MEZRASI	179.429,86
2	ZİYARET KÖYÜ	46.362,22
3	ALİGEDİK YUK.FINDIKLI MEZ.BOSTANKENT	48.449,92
4	BOSTANKENT KÖYÜ	18.449,92
5	SUVARAN KÖYÜ	26.593,44
6	EĞİRMEÇ KÖYÜ	9.308,24
7	ALİCAN KÖYÜ	27.541,49
8	YELALAN KÖYÜ	151.498,51
9	BİLEK KÖYÜ	26.885,46
10	ILICA KÖYÜ TOSUNLU MEZRASI	60.178,42
11	SOĞUCAK KÖYÜ	38.812,82
12	TAŞOLUK KÖYÜ	3.178,20
13	ILICA KÖYÜ EKİNCİ MEZRASI	55.11,45
14	ŞENOBA KÖYÜ	45.675,95
15	ÇATBAİİ KÖYÜ	34.218,90
16	YUK.YONGALI KÖYÜ KOM MAHALLESİ (COM)	41.277,31
17	MERCİMEKKALE KÖYÜ	102.069,53
	<b>TOPLAM</b>	<b>841.480,27</b>

BULANIK		
NO	KÖY ADI	HARCAMA (TL)
1	KIRKGÖZE KÖYÜ	66.644,40
2	ÇAYGELDİ KÖYÜ	33.038,13
3	GÜNYURDU KÖYÜ	101.416,66
4	AŞAĞIBÜKLÜ KÖYÜ	26.615,29
5	ÖRENKENT KÖYÜ	57.076,00
6	ÖRENKENT KÖYÜ	61.357,14
7	OLURDERE KÖYÜ	50.374,46
8	OLURDERE KÖYÜ YENİ MAH.	47.076,32
9	DEMİRKAPI	34.197,31
10	KARACAÖREN KÖYÜ	102.743,35
11	GÜNYURDU KUZULUK MEZRASI	16.535,25
12	AKÇAKAYNAK YUK.AKÇAKAYNAK MEZ.	63.650,75
13	ÇATAKLI KÖYÜ	58.997,83
14	SEÇME KÖYÜ	13.467,80
15	ESKİYOL BAYRAMLI MEZRASI	42.475,76
16	SÖĞÜTLÜ KÖYÜ	38.936,24
17	KARABURUN KÖYÜ	14.141,79
	<b>TOPLAM</b>	<b>828.744,48</b>

KORKUT		
NO	KÖY ADI	HARCAMA (TL)
1	GÜLTEPE KÖYÜ	172.779,71
2	K.TARLA-ALAZLI-GÜNEYİK VE KAPILI GRUP KÖYLERİ 3 Ad.DEPO	90.670,89
3	K.TARLA-ALAZLI-GÜNEYİK VE KAPILI GRUP KÖYLERİ	351.413,06
4	OĞULBALLI KÖYÜ	69.496,92
5	GÜVEN KÖYÜ	60.155,21
6	YUNÖREN KÖYÜ	24.759,56
7	YOLGÖZLER KÖYÜ	33.327,14
8	YÜREKLİ KÖYÜ	19.979,20
9	YÜREKLİ KÖYÜ	38.004,55
10	DURUCAK KÖYÜ	14.745,21
11	YEDİPİNAR KÖYÜ	39.484,08
12	ÇALAPLI KÖYÜ	21.718,12
13	TAN KÖYÜ	16.290,00
14	SARMAŞIK KÖYÜ	89.956,25
	<b>TOPLAM</b>	<b>1.042.779,90</b>

MALAZGİRT		
NO	KÖY ADI	HARCAMA (TL)
1	NURETTİN KÖYÜ	11.469,60

VARTO		
S.NO	KÖY ADI	HARCAMA (TL)
1	GÖRGÜ KÖYÜ	109.609,28
2	ONPINAR KÖYÜ	53.094,87
3	ÇAYIRYOLU KÖYÜ	46.420,42
4	KALECİK KÖYÜ AHMETLER MEZRASI	18.820,81
5	ACARKENT-TAŞÇI-AĞAÇALTI GRUP KÖYLERİ	354.800,06
6	ÖLÇEKLİ KÖYÜ	64.716,00
	<b>TOPLAM</b>	<b>647.461,44</b>

Yapılan kanalizasyon çalışmaları ise şu şekildedir:

İlçe	Köy	İşin Adı	Harcama (TL)
Varto	Karapınar, Dönertaş	Kanalizasyon ve foseptik inşaatı	111.864,00
Bulanık	Şorgöl (Afet konutları)	Kanalizasyon ve foseptik inşaatı	177.165,00
Merkez	Bağlar	Kanalizasyon onarımı	38.350,00

## 2.5 STRATEJİ GELİŞTİRME MÜDÜRLÜĞÜ

5018 Sayılı “Kamu Mali Yönetimi ve Kontrol Kanunu” gereğince ödenekleri İl Özel İdaresi Bütçesine aktarılan kurumların (Milli Eğitim, Sağlık, Emniyet, Kültür, Gençlik ve Spor, Sosyal Hizmetler) Bakanlıklarınca onaylanan Yapım, Onarım, Mal ve Hizmet alımlarının ihale öncesi işlemlerinin (arsa, etüt, proje vb.) yürütülmesi 4734 sayılı Kamu İhale Kanununa göre ihalelerinin gerçekleştirilerek sözleşmeye bağlanması, yapım-onarım, mal ve hizmet alımlarının denetim ve kabullerinin yapılarak hizmete sunulması işlerini yürütmektedir.

Strateji Geliştirme Müdürlüğü tarafından takip edilen 22 projeden, detayları aşağıdaki tabloda verilen 11 proje tamamlanmış olup 4 proje devam etmektedir. Yapılması planlanan 7 projeye ise henüz başlanamamıştır. Sözleşmesi yapılan 19 projenin toplam sözleşme bedeli 22.213.304,30 TL'dir.

NO	PROJENİN (İŞİN ADI)	BAŞLAMA VE BİTİŞ ZAMANI	SÖZLEŞME BED.	FİZİKİ GERÇEK (%)	MEVCUT DURUM
1	Muş Amatör Spor Kulüplerine Spor Malzemesi Alım İşi	06.08.2010-23.08.2010	47.308,56	100	İş Bitti
2	Muş Merkez 20 Üniteli Ağız ve Diş Sağlığı Merkezi Yapımı	26.10.2010-22.04.2012	3.016.467,25	10	İş devam ediyor
3	Muş Hükümet Konağı Onarımı ve Özürlü Asansörü Yapım İşi	08.10.2010-23.11.2010	127.440,00	90	İş devam ediyor
4	Muş Merkez Türbe İş Merkezi İnşaatı Yapımı	yer tes. sonra 400 İş Günü	3.715.820,00	0	Mahkeme İhtiyati Tedbir Bıraktı.
5	Muş Milli Eğitim Müdürlüğü Merkez İlçe, Köy ve Belde İ.Ö.Okullarına Odun ve Kömür Alım İşi	22.10.2010-05.12.2010	1.020.494,68	80	İş devam ediyor
6	Muş Devlet Hastanesi Onarım İşi	07.06.2010-07.07.2010	24.556,30	100	İş Bitti
7	Emniyet Müdürlüğü Merkez ve 5 İlçe Loj.Tahkik İşi	27.05.2010-02.08.2010	23.128,00	100	İş Bitti
8	Gençlik ve Spor İl Müdürlüğü Sporculara Malzeme Alım İşi	Sözl. sonra 20 iş Günü	42.491,80	100	Malzemeler Teslim Alındı
9	İl Özel İdaresi Hizmet Binaları Onarım İşi	14.09.2010-28.10.2010	178.270,69	100	İş Bitti
10	Muş Merkez Öğretmen Evi Hizmet Binası			0	İhale Karar Aşamasında
11	Milli Eğitim Müdürlüğü Anaokullarına Malzeme Alım İşi	Sözl. sonra 30 iş Günü	612.246,54	0	Sözleşmeye Davet Yapıldı
12	Malazgirt İyikomşu Köyü İ.Ö.O. Ek 12 Derslik onarım	26.08.2009-26.01.2010	731.600,00	100	İş Bitti
13	Genel Lise 16 Derslik Yapımı	09.07.2009-14.08.2010	2.688.575,69	100	İş Bitti
14	Dere Mahallesi 24 Derslik (Zafer Çağlayan İ.Ö.O.)	16.09.2009-02.09.2010	1.043.449,96	100	İş Bitti
15	Fen Lisesi Kompleksi 16 Derslik	01.07.2009-08.09.2011	8.733.694,40	100	İş Bitti

16	Muş Lisesi Çatı onarım işi	18.02.2010- 25.02.2010	27.969,00	100	İş Bitti
17	Emniyet Müdürlüğü 150 Daireli Lojman Deprem Tahkik işi		38.940,00	20	İş devam ediyor
18	Varto Çaylar YİBO Güçlendirme onarım işi			0	İhale Karar Aşamasında
19	Merkez Küçük Tip Anaokulu yapım işi			0	Proje Çalışmaları Devam Ediyor
20	Hürriyet Polis Merkezi onarımı	19.10.2010- 25.10.2010	9.453,71	100	Doğrudan Temin ile Yapıldı
21	Eski Hükümet Konağı Röleve Projesi hazırlanması		82.600,00	0	Sözleşme Aşamasında
22	Sağlık Müdürlüğü EKG Cihazı Alımı		48.797,72	0	Sözleşme Aşamasında
<b>GENEL TOPLAM</b>			<b>22.213.304,30</b>		

## 2.6 İMAR VE KENTSEL İYİLEŞTİRME MÜDÜRLÜĞÜ

Kurum içi ve kurum dışı her türlü ruhsatlandırma, adrese dayalı nüfus kayıt sistemi, işyeri açma ve çalışma ruhsatlarına ilişkin yönetmelik çerçevesinde gerekli işlerin yürütülmesi, denetlenmesi, yeni projeler üretilmesi ve yukarıda belirtilen işlerin belirli periyotlar halinde nicel ve nitel istatistiki bilgilerinin düzenlenmesidir.

2010 yılı içerisinde gerçekleştirilen hizmetler şu şekildedir:

- 3 adet I (a) Grubu Kum-Çakıl Ocağı ruhsatlandırması
- 9 adet GSM (İşyeri açma ve çalıştırma) ruhsatlandırılması
- 1 adet Alparslan I barajında Alabalık tesisi ruhsatlandırması
- 20 adet Hali hazır harita
- 15 adet Mevzi İmar planı
- 7 adet İfraz ve 18.madde uygulaması
- 40 adet İnşaat ruhsatı ve Yapı kullanma izin belgesi

## 2.7 MALİ HİZMETLER MÜDÜRLÜĞÜ

Mali Hizmetler Müdürlüğü, idarenin tahakkuk ve tahsilât iş ve işlemleri ile bütçe ve kesin hesabını gerçekleştirmek, muhasebe iş ve işlemlerini yapmak, idarenin mülkiyetinde bulunan gayrimenkullerin envanterinin çıkarılması ve sicil kayıtlarının tutulması ile kiraya, verilebilecek nitelikteki arsa, iş merkezi, müstakil dükkân ve benzeri yerleri kiraya vermek, ihtiyaç halinde gerekli arazi ve bina kamulaştırmaları ile şartlı ve şartsız bağışlarla ilgili işlemler ve birimini ilgilendiren diğer iş ve mevzuatın takibi ile uygulamasının sağlanmasından sorumludur.

2010 Mali Yılı Toplam Bütçemiz 26.000.000.00 TL

2011 Mali Yılı Toplam Bütçemiz 28.000.000.00 TL

İl Özel İdaresi 2010 Yılı Bütçe kesin hesabı:

Gelir Kesin Hesabımız 86.957.093.09	Tahsisli :68.823.151.94
	Öz Gel. :26.133.941.15
Gider Kesin Hesabımız 74.494.459.31	Tahsisli :51.351.972.68
	Öz.Gid. :23.142.486.63

2011 Yılı Bütçemizin tahmini durumu:

Gelirimiz	Öz.Gel.	28.000.000.00
Giderimiz	Öz.Gid.	28.000.000.00

## 2.8 YAZI İŞLERİ MÜDÜRLÜĞÜ

Kurum içi ve kurumlar arası her türlü yazışmaları organize edip yapmak, personelin özlük ve sicil kayıtlarının tutulması ve personel ile ilgili işlerin tamamının yürütülmesinden sorumludur.

### GÖREVLERİ

- 1- Kurum içi ve kurumlar arası her türlü yazışmaları organize edip yapmak.
- 2- Personelin özlük ve sicil kayıtlarının tutulması,
- 3- Atama ve nakil ile ilgili işlerin yürütülmesi,
- 4- Personel derece ve kademe terfilerinin yapılması,
- 5- Personel emeklilik işlemlerinin yapılması
- 6- Personelin izin, istirahat ve sağlık kuruluşlarına sevki ile benzer işlemler ile ilgili hizmetlerinin yürütülmesi ve yıllık izin onaylarının hazırlanması,
- 7- Sicil raporlarının yasalar çerçevesinde tutulması
- 8- Disiplin ile ilgili işlemleri yürütmek,
- 9- Sendika ilişkileri ile toplu iş sözleşmelerinin yürütülmesi,
- 10- İnsan kaynakları bilgi bankası oluşturulması,
- 11- Personel hareketlerinin belirli periyotlar halinde nicel ve nitel istatistikî bilgilerinin düzenlenmesi,
- 12- Özel İdare birimlerinde ilgili mevzuat gereği staj çalışmaları ile ilgili işlemleri yürütmek,
- 13- Personele eğitim amacıyla seminer verilmesi,

## 2.9 DESTEK HİZMETLER MÜDÜRLÜĞÜ

Görevleri :

- 1- Kamu İhale Kanununda belirtilen usul ve esaslara göre ihale işlem dosyalarını hazırlamak ,
- 2- İdarenin ihtiyacı olan mal ve hizmet alımını, mubaye hizmetlerini yürütmek
- 3- Görevi ile ilgili dosyalama ve gerekli icmalleri hazırlamak ve kayıt altına almak.
- 4- Birim müdürlüğünün bütçe hazırlığını ve taksimatını hazırlamak ve makama sunmak,
- 5- Birimin diğer servislerinden gelen taleplerini değerlendirmek ve gerekli önlemleri almak,
- 6- Gerekli ödeme emirlerini hazırlamak ve makama sunmak,
- 7- Avans ve kredi mutemetliği yapmak,
- 8- Matbu evrak basma işlerini yapmak,
- 9-İlgili Müdürlüklerce kullanılan iş makinelerinin kiraya verilmesi, kullanılacak iş makinelerinin kiralanması sağlamak,
- 10- Destek Hizmetleri Müdürlüğünün yazı işlerini, gerekli evrak kayıt, dosyalama ve arşiv hizmetlerini yapmak
- 11- Amirlerin ve mevzuatın verdiği diğer görevlerin yapılması,

### **Makine İşletme / Bakım Onarım Servisi:**

Görevleri :

- 1- İl Özel İdaresi bünyesindeki müdürlükler ile bağlı bakım evlerinden gelen araç taleplerini değerlendirmek, sevk ve idaresini sağlamak
- 2- Araçların periyodik bakımlarını yapmak
- 3- Arızalanan araçların iş emirlerini açarak bakıma almak,
- 4- Seyyar tamir ve yağlama ile görevde olan araçların bakım ve tamirini yapmak,
- 5- Yedek parça ambarından gerek görülen araçlara yedek parça temin etmek,
- 6- Servis bünyesindeki personelin iş güvenliğini sağlamak ve konu ile ilgili iş güvenliği eğitimi vermek,
- 7- Amirinin ve mevzuatın verdiği benzer nitelikteki iş ve işlemleri yapmak.



### **Ayniyat ve Ambar Servisi:**

İdarenin Taşınır Mal Kaydı(Demirbaş Ambarı), İnşaat Ambarı, Yedek Parça Ambarı, Değerlendirme Ambarı ve Akaryakıt Ambarının giriş çıkış işlemlerini yapmak muhafazasını sağlamak 5018 Sayılı Kanunun İlgili Maddeleri ve 18 Ocak 2007 Tarih ve 26407 Sayılı Resmi Gazetede Yayımlanarak Yürürlüğe giren Taşınır Mal Yönetmeliğine göre gerekli icmalleri ve sayım işlerini hazırlamak ve Taşınır Mal Kontrol Görevlerini yerine getirmek.

#### **Görevleri :**

1- İl Özel İdaresi Genel Sekreterliği bünyesindeki birimlerce temin edilen malzemeyi ilgili yönetmelikler doğrultusunda transfer fişlerine, tesellüm evrakına şartnamesine ve faturasına göre tartarak veya ölçerek cins, nitelik varsa numarasına göre tasnif ederek İnşaat Ambarında Muhafaza altına almak. İnşaat Ambarında giriş çıkış yapan malzemelerin icmalleri hazırlamak ve yıllık ihtiyaç listesini oluşturup Taşınır Mal Kontrol Yetkilisine sunmak.

2- İl Özel İdaresi Genel Sekreterliği bünyesinde bulunan tüm Taşınır Mal(Demirbaş) Demirbaş Ambarında kayıtları tutmak ve gerekli terkin işlemleri yapmak.

3- İl Özel İdaresi Genel Sekreterliği bünyesinde bulunan tüm araçların yedek parçalarının Yedek Parça Ambarında ilgili mevzuat gereği muhafazasını sağlamak, stokları dahilinde bakım onarım servisinde gelen yedek parça ihtiyacını karşılamak, yedek parça ihtiyaç listesini hazırlamak ve satın almaya bildirmek.

4- İdarenin akaryakıt, madeni yağ ihtiyacını tespit etmek ve satın almaya bildirmek. Alınan akaryakıt ve madeni yağların Akaryakıt Ambarında muhafazasını, giriş çıkış kayıtlarını tutmak ve gerekli icmalleri hazırlamak. Ayrıca Kaçak Yakalanan Petrolü(27/5/2007 tarihli ve 26534 sayılı Resmi Gazetede yayınlanan KAÇAK PETROLÜN TESPİT VE TASFİYESİNE DAİR USUL VE ESASLAR HAKKINDA YÖNETMELİK)gereğince teslimini, kayıtlarını almak ve ilgili depolarda muhafazasını sağlamak.

5- İl Özel İdaresi bünyesindeki tüm araç, gereç, halihazırda kullanılmayan ve sonradan kullanılması mümkün olan malzemelerin Değerlendirme Ambarında muhafazasını sağlamak, gerekli giriş çıkış işlemlerini ve kayıtları tutmak.

6- Destek Hizmetleri Müdürlüğün yıllık istatistik bilgileri hazırlamak

7- Amirinin ve mevzuatın verdiği benzer nitelikteki iş ve işlemleri yapmak

### **İhale ve Satınalma Servisi;**

Bu servisimiz; İl Özel İdaresi Genel Sekreterliği bünyesinde ihtiyaç görülen mal ve hizmetleri müdürlüğe ayrılam bütçe taksimatı çerçevesinde Kamu İhale Kanununa göre 1-Açık İhale Usulü,2-Belli İstekliler Arasında İhale Usulü,3-Pazarlık Usulü ve 4-KİK 22 Madde de belirtilen kriterler doğrultusunda Doğrudan temin yöntemlerine göre alımı gerçekleştirmektedir.Bu servisimiz aynı zamanda makine parkımızda bulunan araçların İl Genel Meclisimizde alınan

kararlar doğrultusunda araçları kiraya verme, satışa çıkarma gibi hizmetleri de yürütmektedir.

### **Makine İşletme / Bakım Onarım Servisi;**

Muş İl Özel İdaresinin ve bağlı 3 şantiyeden gelen makine taleplerini karşılama, sevk ve idare hizmetini yürütmektedir. Makine parkında bulunan araçların arızalanması durumunda onarım, rutin bakım atölye imkanları çerçevesinde yapmaktadır. Ayrıca arazide arızalanan araçlara mahallinde seyyar tamir ekibi ile müdahale ederek arızaları giderme hizmetlerini yürütmektedir.

### **Ayniyat ve Ambar Servisi;**

Makine parkında ki araçların yakıt ikmalini sağlamak üzere Akaryakıt Ambarı, makinelerde kullanılacak yedek parça ikmalini sağlamak üzere Yedek Parça Ambarı, Muş İl Özel İdaresi birimlerinin mal ve malzemenin kayıt altına alındığı Demirbaş ve İnşaat Ambarları ile Taşınır Mal Yönetmeliğine göre stoklama ve kayıt altına alma hizmetlerini yürütmektedir. Ayrıca sonradan değerlendirme imkanı bulunan malzemeler Değerlendirme Ambarında muhafaza altında tutulmaktadır.

Kaçak yakalanan akaryakıtın teslim alınması ve muhafaza edilmesi yine Akaryakıt Ambarımız tarafında yürütülmektedir.

01.01.2010-31.12.2010 yılında alınan malzemelerin bedelleri aşağıdaki listede belirtilmiştir:

Alınan Malzeme	Toplam Tutar (TL)
Yedek parça	616.504,56
Lastik	161.627,17
Madeni Yağ ve Antifiriz	38.013,97
Akaryakıt	4.244.218,14
İşçilik	127.056,47
Diğer (Mobilya, kırtasiye vb.)	594.234,23
<b>TOPLAM</b>	<b>5.781654,54</b>

## **2.10 ENCÜMEN MÜDÜRLÜĞÜ**

Encümen Müdürlüğü, İl Genel Meclisi ile İl Encümeninin toplantılarına ait gündemin ve eklerinin düzenli bir şekilde sunulması, raporların kaydının yapılarak yazılması, kontrolü, imzalatılması, usulüne uygun olarak ilan edilmesi, duyurulması, üyelerin huzur hakları ile ilgili puantajları ve yoklama cetvellerinin düzenli bir şekilde tutulması, birimini ilgilendiren mevzuatın takibi ve uygulanmasının sağlanmasından sorumlu birimdir.

## 2010 Yılı İl Encümen Kararları

**1-**Mülkiyeti İl Özel İdaresine ait olan Merkez Donatım Köyü Şose mevkiinde bulunan 2 adet arsanın 201.200 TL bedelle taliplisine satıldığı.

**2-**Mülkiyeti İl Özel İdaresine ait Hasköy İlçesinde bulunan iş hanı satışına talipli çıkmadığından ihalenin iptal edilmesine karar verildi.

**3-**İl Özel İdaresinin Ödenek Devir ve İptalinin kabul edildiği.

**4-**Mülkiyeti İl Özel İdaresine ait Kültür Mahallesi Zengök Oteli arkasında bulunan iki adet arsanın tek parça halinde 1.195.000 TL Muhammen bedel üzerinden satışının kabulüne.

**5-**Türk Ağır Sanayi ve Hizmet Sektörü Kamu İşverenler Sendikasının Kurumumuzun 2010 yılına ilişkin ödenmesi gereken üyelik aidatı olan 16.538.TL' nin ödenmesinin kabul edildiği.

**6-**Mülkiyeti Maliye Hazinesine ait Tekel'e ait binaların kiraya verilmesinin kabul edildiği.

**7-**Muş Ovası Sulama Birliği Başkanlığına ait olan 4x4x4 Mastar Beko Lader marka aracın bakım ve tamirinin yaptırılmasının kabul edildiği.

**8-**Mülkiyeti İl Özel İdaresine ait olan Merkez Sütlüce köyündeki 633, 634, 635, 636, 637 nolu parsellerin toplamı olan 2.624,44 m<sup>2</sup>'lik taşınmazın satışının 35.000 TL. Muhammen bedel üzerinden satışının kabul edildiği.

**9-**Malazgirt İlçesi Hanoğlu Küçük Sanayi Sitesinde bulunan İl Özel İdaresine ait 12 adet fabrika binasının kiraya verilmesinin kabul edildiği.

**10-**Mülkiyeti İl Özel İdaresine ait Kültür Mahallesi Zengök Oteli arkasında bulunan 4 ve 5 parselde toplam 1.785.33 m<sup>2</sup>'lik arsa taşınmaz, talipli çıkmadığından satış ihalesi yapılamamıştır.

**11-**Mülkiyeti Mali Hazinesine ait olup İdaremize tahsis edilen Muş Merkez Bitlis yolu üzerinde bulunan Tekel'e ait binaların kiraya verilmek üzere 24.Şubat 2010 da ihale edilmesinin kabul edildiği.

**12-**İl Özel İdaresine ait Malazgirt İlçesi Hanoğlu Küçük Sanayi Sitesinde bulunan 12 adet fabrika binasının kiraya verilmek üzere 17 Şubat 2010 tarihinde ihale edilmesinin kabul edildiği.

**13-**Atletizm, Voleybol ve Bedensel Engellilere 20.000 TL maddi yardım yapılmasına. Yapılan yardımın Muş Gençlik ve Spor İl Müdürlüğü hesaplarına aktarılmasının kabul edildiği.

**14-**Muş Gençlik ve Spor İl Müdürlüğüne Milli ve Elit sporcuların antrenman müsabakalarında kullanılmak üzere spor malzemesi alınmasının kabul edildiği.

**15-**Mülkiyeti İl Özel İdaresine ait, Merkez Sütüce Köyü Hudutlarında bulunan 633-634-635-636 ve 637 parselde kayıtlı bulunan 2.624.44 m2 lik arsanın 35.000,00 TL muhammen bedel üzerinden 1.000,00 TL artış yaparak, toplam 36.000,00 TL'ye 24 ay eşit taksitle satışını ( Açık Arttırma Usulü ) ile Salih AKÇİ adlı şahısa ihale edilmesine karar verildi.

**16-**İl Encümenininin 27/01/2010 tarih ve 09 sayılı kararıyla Mülkiyeti Muş İl Özel İdaresine ait, Malazgirt İlçesinde bulunan 12 adet Fabrika binasının ihale edilmesi konusunda, **1-Nolu** 218 parselde kayıtlı 500 m2 lik Fabrika binası 3.600.00 TL muhammen bedel üzerinden 120.00 TL artış yapılarak yıllık kirası toplam 3.720.00 TL bedelle, **2-Nolu** 231 parselde kayıtlı 500 m2 lik Fabrika binası 3.600.00 TL muhammen bedel üzerinden 120.00 TL artış yapılarak yıllık kirası toplam 3.720.00 TL bedelle, **3- ve 4 Nolu** parsellerde kayıtlı Fabrika binasının ihalesinde talipli çıkmadığından ihale gerçekleşmedi. **5-Nolu** 220 parselde kayıtlı 500 m2 lik Fabrika binası 3.600.00 TL muhammen bedel üzerinden 120.00 TL artış yapılarak yıllık kirası toplam 3.720.00 TL bedelle, **6-Nolu** 233 parselde kayıtlı 500 m2 lik Fabrika binası 3.600.00 TL muhammen bedel üzerinden 120.00 TL artış yapılarak yıllık kirası toplam 3.720.00 TL bedelle, **7-Nolu** 234 parselde kayıtlı 500 m2 lik Fabrika binası 3.600.00 TL muhammen bedel üzerinden 120.00 TL artış yapılarak yıllık kirası toplam 3.720.00 TL bedelle, **8-Nolu** 235 parselde kayıtlı 1000 m2 lik Fabrika binası 7.200.00 TL muhammen bedel üzerinden 120.00 TL artış yapılarak yıllık kirası toplam 7.320.00 TL bedelle, **9-Nolu** 223 parselde kayıtlı 1000 m2 lik Fabrika binası 7.200.00 TL muhammen bedel üzerinden 120.00 TL artış yapılarak yıllık kirası toplam 7.320.00 TL bedelle, **10 -Nolu** 237 parselde kayıtlı 1000 m2 lik Fabrika binası 7.200.00 TL muhammen bedel üzerinden 120.00 TL artış yapılarak yıllık kirası toplam 7.320.00 TL bedelle, **11- Nolu** 224 parselde kayıtlı 1000 m2 lik Fabrika binası 7.200.00 TL muhammen bedel üzerinden 120.00 TL artış yapılarak yıllık kirası toplam 7.320.00 TL bedelle, **12-Nolu** 238 parselde kayıtlı 1000 m2 lik Fabrika binası 7.200.00 TL muhammen bedel üzerinden 120.00 TL artış yapılarak yıllık kirası toplam 7.320.00 TL bedelle ihale edilmesi 10 adet Fabrika binası yukarıda yıllık kirası belirtilen fiyatlarla ilgili firmalara 2886 sayılı Devlet İhale Kanununun 45. Maddesi uyarınca (Açık Arttırma Usulü) ile kiraya verilmesine karar verildi.

**17-**5018 sayılı Kamu Mali Yönetim ve Kontrol Kanununun 9. maddesi ile 5302 sayılı İl Özel İdaresi Kanununun 31. maddesi hükümleri uyarınca hazırlanan, Kurumumuz 2010-2014 yıllarını kapsayan Stratejik Planı Encümenimizce incelenmiş olup, İl Genel Meclisinde görüşülmek üzere havale edilmesine karar verildi.

**18-**Muş İl Özel İdaresi Makine Parkında olup, ekli listede belirtilen araçların; satış ihalesinin 2886 sayılı Devlet İhaleler Kanununun 45. maddesi uyarınca (Açık Arttırma Usulü) ile İl Encümeni huzurunda ihalenin yapılmasına karar verildi.

**19-**İl Encümenininin 03/02/2010 tarih ve 11 sayılı kararıyla Mülkiyeti Maliye Hazinesine ait olup, İdaremize tahsis edilen Muş Merkez Bitlis yolu üzerinde de bulunan Tekel'e ait 32 Depo ile Hasköy İlçesinde 1 adet, Kızılağaç Beldesinde 1 adet olmak üzere toplam 34 adet Tekel Deposunun kiraya verilmek üzere Muş Merkez Kızılağaç Beldesinde bulunan **1- Nolu 1.290 m2 lik** Tekel Deposu 7.000,00 TL muhammen bedel üzerinden 100,00 TL artış yapılarak yıllık kirasını toplam 7.100,00 TL bedelle, Muş Merkez Tekel binasında bulunan **2-Nolu 440 m2'lik**

Tekel Deposu 5.280,00 TL muhammen bedel üzerinden ihaleye çıkarıldı. Ancak 2-Nolu 540 m<sup>2</sup>'lik Tekel Deposu 6.480,00 TL muhammen bedel üzerinden 20.00 TL artış yapılarak toplam 6.500,00 TL bedelle, **5-Nolu 450 m<sup>2</sup>'lik** Tekel Deposu 5.400,00 TL muhammen bedel üzerinden 100,00 TL artış yapılarak toplam 5.500,00 TL bedelle, Muş Merkez Tekel Binasında bulunan **6-Nolu 450 m<sup>2</sup>'lik** Tekel Deposu 5.400,00 TL muhammen bedel üzerinden 100,00 TL artış yapılarak toplam 5.500,00 TL bedelle, **7-Nolu 450 m<sup>2</sup>'lik** Tekel Deposu 5.400,00 TL muhammen bedel üzerinden 100,00 TL artış yapılarak toplam 5.500,00 TL bedelle, **8-Nolu 450 m<sup>2</sup>'lik** Tekel Deposu 5.400,00 TL muhammen bedel üzerinden 100,00 TL artış yapılarak toplam 5.500,00 TL bedelle, **11-Nolu 600 m<sup>2</sup>'lik** Tekel Deposu 7.200,00 TL muhammen bedel üzerinden 100,00 TL artış yapılarak toplam 7.300,00 TL bedelle, **14-Nolu 450 m<sup>2</sup>'lik** Tekel Deposu 4.320,00 TL muhammen bedel üzerinden 30.00 TL artış yapılarak toplam 4.350,00 TL bedelle, **17-Nolu 300 m<sup>2</sup>'lik** Tekel Deposu 2.880,00 TL muhammen bedel üzerinden 20.00 TL artış yapılarak toplam 2.900,00 TL bedelle, Muş Merkez Kızılağaç ile Muş Merkez Tekel Binasında bulunan 9 adet Tekel Deposunun yıllık kirası ( Açık Artırma Usulü) ile taliplilerine kiraya verilmesine ve İhalesi gerçekleşmeyen 24 adet Tekel Deposunun ise yine aynı şartlarda kiraya verilmek üzere, (Açık Artırma Usulü) ile İl Encümeni huzurunda yeniden ihaleye çıkarılmasına karar verildi.

**20-**İl Encümenin 17 /02/2010 tarih ve 18 sayılı kararıyla Muş İl Özel İdaresi Makine Parkında bulunan araçların ihale edilmesi ile ilgili, 86-21423 Komotsu GD655 A3 Greyder 40.000.00 TL muhammen bedel üzerinden yapılan ihalede 2.000.00 TL artış yapılarak, toplam 42.000.00 TL bedelle, 86-21037 Mitsubishi MG 500 Greyder 35.000.00 TL muhammen bedel üzerinden 300.00 TL artış yapılarak, toplam 35.300.00 TL bedelle, 86-25449 Caterpillar D7G Dozer 50.000.00 TL muhammen bedel üzerinden ihalede taliplisi çıkmadı. 49 AT 325 Renault Toros R12 TX 1999 Model 4.000.00 TL muhammen bedel üzerinden 250.00 TL artış yapılarak toplam 4.250.00 TL bedelle, 49 AC 387 Tofaş-Fiat Doğan SL (1992) Model 3.000.00 TL muhammen bedel üzerinden 250.00 TL artış yapılarak toplam 3.250.00 TL bedelle, 49 AC 111 Renault Laguna (2000 Model ) 10.000.00 TL muhammen bedel üzerinden 750.00 TL artış yapılarak toplam 10.750.00 TL bedelle, 49 AL 095 Land Rover Discovery (1995 Model ) 15.000.00 TL muhammen bedel üzerinden 500.00 TL artış yapılarak, toplam 15.500.00 TL bedelle 6 adet aracın satış ihalesine katılan taliplilerine ( Açık Artırma Usulü ) ile 6 adet aracın satılmasına karar verildi.

**21-**İlimiz Merkez Köylere Hizmet Götürme Bildiğince, 2009-2010 yılı karla mücadele çalışmalarında kullanılmak üzere idaremizce kiralanan 2 adet greyderin bir aylık kira bedelleri olan 33.040.00 TL ödeneğin Merkez Köylere Hizmet Götürme Birliğinin 44.49.35.01.3.9-5-0.3.5 harcama kalemine aktarılmasına karar verildi.

**22-**5302 sayılı İl Özel İdaresi Kanununun 42. maddesinin "d" bendi uyarınca; Makine parkında bulunan, Makine ve Ekipmanlarının yatırım- proje uygulamalarından sonra boş zamanlarının değerlendirilmesi için dengeli bir ücret sistemi dâhilinde ekli listede belirtilen 2009 yılı Makine Ekipman kira bedelleri üzerine, 2010 yılı için %10 fiyat artışı yapılarak tabloda hazırlandığı şekli ile kabulüne karar verildi.

**23-**Mülkiyeti İdaremize ait Muş Merkez Kültür Mahallesi Zengök Otel arkasında bulunan 85 ada 5. ve 4. parselde kayıtlı 1.785,33 m<sup>2</sup> lik arsanın karşılığında 1. katı, asma kat'ta dâhil olmak üzere İl Özel İdaresine verilmek şartıyla, ancak yapılacak binanın projesinin görüşülüp, değerlendirilmek üzere il encümenine sunulmasına, uygun görüldüğü takdirde konunun il genel meclisine havalesine karar verildi.

**24-**Mülkiyeti İl Özel İdaresine ait Kadın Doğum ve Çocuk Hastanesi zemin katında bulunan 85 nolu iş yeri Bedensel Engelliler Derneğinin 2008 yılına ait İdaremize ödenmemiş 2.233.00 TL kira borcu bulunmaktadır. Bunun tahsili mümkün olmadığından, söz konusu kira alacağının 5302 sayılı Kanununun 26. maddesinin (f) bendi gereğince idaremiz borç tahakkukundan düşürülmesine karar verildi.

**25-**İl Encümeninin 24.02.2010 tarih ve 19 sayılı kararıyla Mülkiyeti Maliye Hazinesine ait olup, İdaremize tahsis edilen Muş Merkez Bitlis yolu üzerinde de bulunan Tekel'e ait 24 adet Tekel Deposunun ekonomiye kazandırmak amacıyla istihdama yönelik olarak kiraya verilmek üzere (Açık Artırma Usulü) ile kiraya verilmesine konusunda, Muş Merkez Tekel Binasında bulunan **26-Nolu 450 m<sup>2</sup>'lik** Tekel Deposu 3.240.00 TL muhammen bedel üzerinden 60,00 TL artış yaparak toplam 3.300,00TL bedelle, **27-Nolu 425 m<sup>2</sup>'lik** Tekel Deposu 3.060.00 TL muhammen bedel üzerinden 40,00 TL artış yaparak toplam 3.100,00 TL bedelle, **28-Nolu 450 m<sup>2</sup>'lik** Tekel Deposu 3.240.00 TL muhammen bedel üzerinden 60,00 TL artış yaparak toplam 3.300,00TL bedelle, ihale edilmesine ve ayrıca ihalesi gerçekleşmeyen 22 adet Tekel Deposunun ise yine aynı şartlarda kiraya verilmek üzere, (Açık Artırma Usulü) ile İl Encümeni huzurunda yeniden ihaleye çıkarılmasına karar verildi.

**26-**5018 Sayılı Kamu Mali Yönetimi ve Kontrol Kanunu hükümleri çerçevesinde ve 5302 sayılı İl Özel İdaresi Kanununun 48. maddesine istinaden hazırlanan Mahalli İdareler Bütçe ve Muhasebe Usulü Yönetmeliğinin 40. maddesi uyarınca kabulünün İl Genel Meclisine görüş olarak bildirilmesine karar verildi.

**27-**Mülkiyeti İl Özel İdaresine ait, Kadın Doğum hastanesi altında bulunan 23 nolu taşınmaz, Malazgirt Tarım Makineleri İhtisas Sanayi Sitesi içerisinde bulunan 2 adet Fabrika binası, Muş Merkez Tekel Fabrikasında bulunan Eski kazan dairesi ile Tarihi Murat köprüsü çevresinde bulunan 25.000 m<sup>2</sup> arsanın kiraya verilmesi konusu ile ilgili.

1- Kadın Doğum hastanesi altı no: 23 29.12 m<sup>2</sup> 2.706.00 TL Muhammen bedel üzerinden,

2- Fabrika Binası No: 11 parsel 219 500 m<sup>2</sup> 3.600.00 TL Muhammen bedel üzerinden,

3- Fabrika Binası No: 14 parsel 232 500 m<sup>2</sup> 3.600.00 TL Muhammen bedel üzerinden,

4- Fabrika Binası Eski Kazan Dairesi 290 m<sup>2</sup> 3.480.00 TL Muhammen bedel üzerinden,

5-Tarihi Murat köprüsü çevresinde bulunan 151 parselde kayıtlı 10.000 m<sup>2</sup>, 526 parselde kayıtlı 15.000 m<sup>2</sup> olmak üzere toplam 25.000 m<sup>2</sup>'lik arsanın yıllık kirası 1.250.00 TL Muhammen bedel üzerinden, (Açık Artırma Usulü) ile İl Encümeni huzurunda ihaleye çıkarılmasına karar verildi.



**28-**2009-2010 sezonunda İlimiz İşletme Engelliler Futbol Takımı 2. Ligde yer alan Sporcuların malzeme ve diğer ihtiyaçların karşılanması için 5.000.00 TL yardım yapılmasına, yardımın Gençlik ve Spor İl Müdürlüğünün hesaplarına aktarılmasına karar verildi.

**29-**İlimizde Rekabet Kurumu Lisesi öğrencileri olan Atletizm sporcularımız 15 Mart 2010 tarihinde Antalya'da yapılan Okullar arası Kros Şampiyonasında Kız ve Erkeklerde Türkiye Şampiyonu olmuş ve Ülkemizi temsilen ISF Dünya Şampiyonasına katılacaklardır. Türkiye Şampiyonu olan 17 kişiye yarım adet Altın ödül verilmesi için uygun görülmesine karar verildi.

**30-**İl Encümenininin 10.03.2010 tarih ve 25 sayılı kararıyla Mülkiyeti Maliye Hazinesine ait olup, İdaremize tahsis edilen Muş Merkez Bitlis yolu üzerinde de bulunan Tekel'e ait 23 adet Tekel Deposunun ekonomiye kazandırmak amacıyla istihdama yönelik olarak kiraya verilmek üzere (Açık Artırma Usulü) İl Encümeni huzurunda yeniden ihaleye çıkarılmasına karar verildi.

**31-**08.1.0.02.000-5.05.3 Amatör Spor Kulüplerine yardım bölümünde bulunan 30.000.00 TL'nin 08.1.0.04.000-5.03.2 sporculara malzeme alımı bölümüne aktarılmasını ve 2009- 2010 İlimizde yapılan Amatör Futbol liglerine katılan spor kulüplerinin malzeme, lisans ve diğer ihtiyaçlarının karşılanabilmesi için yedek ödenekten de aynı harcama kalemine 60.900.00 TL ödeneğinin aktarılmasına karar verildi.

**32-**Harman ve Toprakkale Köyleri Bağcılık Projesi'nin 2010 yılı uygulamaları için yeni dikim alanları ile ilk dikilen ve çeşitli nedenlerle kuruyan fideler için 30.000 ( otuz bin) adet bağ fidesinin alınması ile ilgili İl Özel İdaresi 2010 yılı bütçesinin yedek ödenek bölümünden 44.49.38-04.2.1.08-05-03.2 bağcılık projesine aktarılmasına karar verildi.

**33-**İlimiz Merkez ilçesine bağlı Güzeltepe köyünde Kredi ve Yurtlar Genel Müdürlüğünce öğrenci yurdu ve ek tesisler yapılmak üzere (3) nolu Düzenleme sahası içerisinde kalan Güzeltepe köyünün 661, 662, 663, 664, 665, 667, 668, 669, ve 670 nolu parseller 3194 sayılı imar kanununun 18. madde imar uygulaması dosyasında hazırlandığı şekli ile onaylanmasının uygun görülmesine karar verildi.

**34-**İl Özel İdaresi Genel Sekreterliği çalışmaları arasında olup, idaremiz tarafında yapılmakta olan bu projenin, Bayındırlık ve İskân İl Müdürlüğünün ilgi tarih ve sayılı yazısı gereği, İller Bankası kar payından 30 köye ait kanalizasyon ve alt yapı işine ait hizmetlerin, Bayındırlık ve İskân Proje Şube Müdürlüğü tarafından sağlıklı bir şekilde yürütülebilmesi için ihtiyaç duyulan malzeme ve cihazların Destek Hizmetleri Müdürlüğünce satın alınmasına karar verildi.

**35-**Mülkiyeti İl Özel İdaresine ait, Kadın Doğum hastanesi altında bulunan 23 nolu taşınmaz, Malazgirt Tarım Makineleri İhtisas Sanayi Sitesi İçerisinde bulunan 2 adet Fabrika binası, Muş Merkez Tekel Fabrikasında bulunan Eski kazan dairesi ile Tarihi Murat köprüsü çevresinde bulunan 25.000 m2 arsanın (Açık Artırma Usulü) ile kiraya verilmesi konusunda taşınmazın taliplisi çıkmadı. Malazgirt Tarım Makineleri İhtisas Sanayi Sitesi İçerisinde bulunan No: 11 parsel 219 500 m2 3.600.00 TL muhammen bedel üzerinden 120.00 TL artış yapılarak,

3.720.00 TL bedelle, No: 14 parsel 232 500 m2 3.600.00 TL muhammen bedel üzerinden, 120.00 TL artış yaparak 3.720.00 TL bedelle, ( Açık Arttırma Usulü) ile taliplilerine kiraya verilmesine karar verildi.

**36-**Murat köprüsü çevresinde bulunan 25.000 m2 arsanın (Açık Artırma Usulü) ile kiraya verilmesine karar verilmiş olup, üç yıllığına kiraya verilmek üzere yıllık kirası 5.0000 TL bedelle ( Açık Artırma Usulü) ile Fehime AVCI 'ya ihale edilmesinin uygun görülmesine ve isteklinin talebi halinde kira süresinin 10 yıla çıkarılması için 5302 sayılı İl Özel İdaresi Kanununun 10. maddesinin (f) bedi gereğince konunun il genel meclisine havale edilmesine karar verildi.

**37-**Muş Sosyal Güvenlik Kurumu İl Müdürlüğü, ilgi tarih ve sayılı yazısı ile Muş Asliye Hukuk Mahkemesinin 2009/72 sayılı kararına istinaden, 19690713 sigorta sicil numaralı Kurumumuz personeli Alican SEYİTOĞLU ile ilgili verilen prim belgelerinden ötürü gecikme zammı ile birlikte 21.049.15 TL'nin Ziraat Bankası 29154107-5001 numaralı hesaba yatırılmasına karar verildi.

**38-**İl Encümenin 03.03.2010 tarih ve 20 sayılı kararıyla ekli listede belirtilen araçların satıştan önce 257 sayılı Taşit Kanununun 13. Maddesi ve Karayolları Trafik Yönetmeliğinin 40. Maddesine göre Trafikten çekilip satışa sunulması ve araçların satış fiyatları üzerinden (Açık Artırma Usulü) ile İl Encümeni huzurunda yeniden ihaleye çıkarılmasına karar verildi.

**39-**İl Merkez Jandarma Komutanlığının 22.03.010 günü saat 11.00 sıralarında İlimiz Merkez Şenova köyü tarihi Murat köprüsü yakınında kum ocağı işleten Eminoğulları Harf.İnş.Nak.Gıd.Tem.San.Tiç.Ltd.Şti (Şahin ARSLAN)'ın işletme ruhsatında belirtilen noktaların haricinde kum çakıl çıkardığı ve 3213 sayılı Maden Kanununa göre işletme ruhsatı dışında ürettiği 11.914,50m3 kumun 1m3 birim fiyatı 5.35 TL'den 63.742.00 TL eder ocak başı satış tutarının beş katı olan 318.710.00 TL'nin idari para cezası olarak uygulanmasının uygun görülmesine karar verildi.

**40-**Mülkiyeti Maliye Hazinesine ait olup, İl Özel İdaresine İdaremize tahsis edilen Tekel'e ait 23 adet Tekel Deposunun ekonomiye kazandırmak amacıyla istihdama yönelik olarak kiraya verilmek üzere (Açık Artırma Usulü) ile Muş Merkez Tekel Fabrika Binası içinde bulunan 1-Nolu 400 m2'lik Tekel Deposu 4.800.00 TL muhammen bedel üzerinden 50,00 TL artış yapılarak yıllık kirası toplam 4.850,00 TL bedelle, 9-Nolu 450 m2'lik Tekel Deposu 5.400.00 TL muhammen bedel üzerinden 50,00 TL artış yapılarak yıllık kirası toplam 5.450,00 TL bedelle, 12-Nolu 450 m2'lik Tekel Deposu 4.320.00 TL muhammen bedel üzerinden 30,00 TL artış yapılarak yıllık kirası toplam 4.350,00 TL bedelle, 13-Nolu 425 m2'lik Tekel Deposu 4.080.00 TL muhammen bedel üzerinden 20,00 TL artış yapılarak yıllık kirası toplam 4.100.00 TL bedelle, 21-Nolu 450 m2'lik Tekel Deposu 3.780.00 TL muhammen bedel üzerinden 20,00 TL artış yapılarak yıllık kirası toplam 3.800,00 TL bedelle, 24-Nolu 300 m2'lik Tekel Deposu 2.520.00 TL muhammen bedel üzerinden 30,00 TL artış yapılarak yıllık kirası toplam 2.550,00 TL bedelle, 25-Nolu 675 m2'lik Tekel Deposu 5.670.00 TL muhammen bedel üzerinden 30,00

TL artış yapılarak yıllık kirası toplam 5.700,00 TL bedelle ( Açık Artırma Usulü) ile taliplilerine kiraya verilmesinin uygun görülmesine karar verildi.

**41-**İlimiz Harman ve Toprakkale Köylerin 2010 yılı programında bulunan bağcılık projesi uygulamaları için İl Özel İdaresi 2010 yılı bütçesinin yedek ödenek bölümünden 25.000.00 TL ödeneğin ( 44.49.38-04.2.1.08-05-03.2) bağcılık projesine aktarılmasına karar verildi.

**42-**2010 Yılı Turizm Haftası kutlamaları çerçevesinde İl Kültür Müdürlüğü tarafından İlimiz Turizm tanıtımı için 120X450 cm ebadında 5 adet afiş alınmasına, alımının İl Özel İdaresi 2010 yılı bütçesinin Kültürel Hizmetler (08.2.0.01.000-5-03.2 ) harcama kaleminden alınmasına karar verildi.

**43-**Mülkiyeti Maliye Hazinesine ait olup, İl Özel İdaresine tahsis edilen, Muş Merkez Bitlis yolu üzerinde de bulunan Tekel'e ait 19 adet Tekel Deposu, Muş Merkez Tekel Fabrikasında bulunan Eski kazan dairesi ile Malazgirt Tarım Makineleri İhtisas Sanayi Sitesi İçerisinde bulunan 16 nolu Fabrika binasının kiraya verilmesi ile İl Özel İdaresi makine parkında bulunan 49-AK-003 plakalı Passat binek otonun ve 5 adet aracın trafikten çekilip ihale edilerek satışa sunulması konusunda (Açık Artırma Usulü) ile İl Encümeni huzurunda yeniden ihaleye çıkarılmasına karar verildi.

**44-**İl Merkez Jandarma Komutanlığının 22.03.010 günü saat 11.00 sıralarında İlimiz Merkez Şenova köyü tarihi Murat köprüsü yakınında kum ocağı işleten Eminoğulları Harfiyat İnşaat Nakliye Gıda Tem. Sanayi Ticaret Limited Şirketi (Şahin ARSLAN)'ın işletme ruhsatında belirtilen noktaların haricinde Murat Nehri kuzey kenarından kum çakıl çıkardığı tespit edilmiş, Eminoğulları Harf.İnş.Nak.Gıd.Tem.San.Tiç.Ltd.Şti.'ne 3213 sayılı Maden Kanununa göre işletme ruhsatı dışında ürettiği 3.339,50m<sup>3</sup> kumun 1m<sup>3</sup> birim fiyatı 5.35 TL'den 17.866.00 TL eder ocak başı satış tutarının beş katı olan 89.332.00 TL'nin idari para cezası olarak uygulanmasının uygun görülmesine karar verildi.

**45-**İl Özel İdaresine İdaremize tahsis edilen Muş Merkez Bitlis yolu üzerinde de bulunan Tekel'e ait 19 adet Tekel Deposunun kiraya verilmek üzere yapılan ihale sonucunda 14-Nolu 450 m<sup>2</sup>'lik Tekel Fabrika Binası 4.320.00 TL muhammen bedel üzerinden 30,00 TL artış yapılarak yıllık kirası toplam 4.350,00 TL bedelle, 23-Nolu 600 m<sup>2</sup>'lik Tekel Fabrika Binası 5.040.00 TL muhammen bedel üzerinden 60,00 TL artış yapılarak yıllık kirası toplam 5.100,00 TL bedelle, 33-Nolu 400 m<sup>2</sup>'lik Tekel Fabrika Binası 4.800.00 TL muhammen bedel üzerinden 50,00 TL artış yapılarak yıllık kirası toplam 4.850,00 TL bedelle, kiraya verilmesi konusunda ( Açık Artırma Usulü) ile taliplilerine kiraya verilmesinin uygun görülmesine karar verildi.

**46-**Muş İl Özel İdaresi Makine Parkında bulunan araçların satılmasına karar verilmiş olup, karar gereği - 49 AT 325 Renault Toros R12 TX 1999 Model 4.250.00 TL muhammen bedel üzerinden 20.00 TL artış yapılarak toplam 4.270.00 TL bedelle, - 49 AC 387 Tofaş-Fiat Doğan SL (1992) Model 3.250.00 TL muhammen bedel üzerinden 20.00 TL artış yapılarak toplam 3.270.00 TL bedelle, - 49 AC 111 Renault Laguna (2000 Model ) 10.750.00 TL muhammen

bedel üzerinden 5.00 TL artış yapılarak toplam 10.755.00 TL bedelle ( Açık Artırma Usulü ) ile 3 adet aracın taliplilerine satılmasına karar verildi.

**47-** İl Özel İdaresine tahsis edilen, Muş Merkez Bitlis yolu üzerinde de bulunan Tekel'e ait 16 adet Tekel Fabrikası, Eski kazan dairesi, Malazgirt Tarım Makineleri İhtisas Sanayi Sitesi içerisinde bulunan 16 nolu Fabrika binası ile İdaremiz Makine parkında bulunan iki adet aracın taliplileri çıkmadığından yine aynı şartlar üzerinden ekli listede belirtilen muhammen bedel üzerinden (Açık Artırma Usulü) ile - İl Encümeni huzurunda yeniden ihaleye çıkarılmasına karar verildi.

**48-** İlimiz Merkez Kızılağaç Belediyesi hudutları dahilinde Bahri ÖĞÜT'ün Tapu Tahsis Belgesinin iptal edilip, yerine Tapusunun verilmesinin uygun görülmesine karar verildi.

**49-** Muş Merkez Tekel Fabrika Binası içinde bulunan 18 nolu Tekel Fabrikası kiraya verilmesine karar verildi.

**50-** İl Özel İdaresi Makine Parkında bulunun Volkswagen Passat (1998 Model) aracın satılmasına karar verildi.

**51-** İl Özel İdaresine tahsis edilen, Tekel'e ait 16 adet Tekel Fabrikası, Yemekhane 1. kat, Yemekhane 2. kat, Eski kazan dairesi, Misafirhane ve bahçesi, Malazgirt Tarım Makineleri içerisinde bulunan 16 nolu Fabrika binası, İlimiz Merkez Şenova köyü yakınındaki kum ocağında stokta bulunan ve il özel idaresine ait 3.339,50 m3 yıkanmış kum ile 49 AL 095 Land Rover (1995 model ) Discovery aracın İl Encümeni huzurunda ihaleye çıkarılmasına karar verildi.

**52-** İlimiz Merkez Kepenek Köyü hudutları dahilinde Mehmet Sait EKİCİ isimli şahısın Tapu Tahsis Belgesinin iptal edilip, yerine Tapusunun verilmesinin uygun görülmesine karar verildi.

**53-** İlimiz Merkez Kültür Mahallesi İstasyon caddesinde bulunan Ada 136 parsel 1' de kayıtlı 222,01 m2' lik taşınmaz üzerinde 3 katlı Öğretmen Evinin satışını 24 ay vadeyle 2886 sayılı Devlet İhaleler Kanununun 37.Maddesi gereğince Kapalı Teklif, Açık Artırma Usulü ile 1.250.000.00 TL muhammen bedel üzerinden İl Encümeni huzurunda ihaleye çıkarılmasına karar verildi.

**54-** İlimiz Merkez Sütlüce Köyü hudutları dâhilinde bulunan K 47 a 21 d Pafta 1171 parselde kayıtlı 13.019.02 m2' lik taşınmaz arsanın 24 ay vadeyle satışını yapılmak üzere Kapalı Teklif, Açık Artırma Usulü ile 1.850.000.00 TL muhammen bedel üzerinden İl Encümeni huzurunda ihaleye çıkarılmasına karar verildi.

**55-** Mülkiyeti İl Özel İdaresine ait olup, İlimiz Merkez Minare Mahallesinde, 105 Ada, 8 Parsel üzerinde 839.00 m2 alan üzerinde bulunan İl Genel Meclisi Hizmet Binası satılmak üzere, 24 ay vadeyle (Açık Arttırma Usulü) ile 800.000.00 TL muhammen bedel üzerinden İl Encümeni huzurunda yeniden ihaleye çıkarılmasına karar verildi.

**56-** Mülkiyeti il özel idaresine ait, kültür mahallesi hal civar türbe bitişğinde bulunan 1.512.64 m2 arsa üzerinde 50 adet dükkan ve 40 adet bürodan oluşacak işhanı yapılarak satışa sunulmasına karar verildi.

**57-** 2010 Mali Yılı Bütçemizin 44 49 30 01 3 9 05 5 03 8 Harcama kaleminde bulunan 50.000.00TL. 44 49 30 01 3 9 01 9 07 5 03 8 Harcama kaleminde bulunan 12.000.00 TL, 44 49 30 01 3 9 08 03 8 Harcama kaleminde bulunan 15.000.00 TL 44 49 30 01 3 9 10 5 03 8 Harcama kaleminde bulunan 12.000.00TL olmak üzere toplam 89.000.00 TL nin alınarak İl Özel İdare Genel Sekreterlik Binası ve Çevre Düzenlenmesi işlerinde kullanılmak üzere 44 49 30 01 3 9 06 5 03 8 Harcama kalemine aktarılmasına karar verildi.

**58-** Muş İli Merkez İlçesine bağlı Bağlar köyü sınırları içerisinde bulunan ve Mülkiyeti Nimet CENGİZ adına kayıtlı 891 nolu parsel üzerinde kurulacak olan Hazır Beton Santrali, Sıcak asfalt plenti ve akaryakıt istasyonu için 3194 sayılı imar kanununun 15 ve 16 Maddeleriyle, ilgili yönetmeliğin 44. ve 45. maddeleri gereğince üç parsel şeklinde talep edilen ifraz işlemlerinin dosyasında hazırlandığı şekli ile uygun görülmesine karar verildi.

**59-** Mutim iş merkezinin giriş bölümünün konum açısından merkezi yerde olması ve hali hazır durumunun hem iş merkezimize hem de şehrimize yakışmadığı için Muş Belediyesiyle yaptıkları ortak çalışmalar sonucu teknik elemanların hazırlayacakları projenin uygun görülmesi halinde yapım izninin verilmesine karar verildi.

**60-** İl Encümenin 05.05.2010 tarih ve 51 sayılı kararıyla ilgili firmalar tarafından taahhüt edilen fiyatlar üzerinden Muş Merkez Tekel Fabrika Binası içinde bulunan **16 –Nolu 600 m2'lik** 5.760.00 TL muhammen bedel üzerinden 40.00 TL artış yapılarak, **34 –Nolu 600 m2'lik** Tekel Fabrika Binasının 7.200.00 TL muhammen bedel üzerinden 50.00 TL artış yapılarak, **Yemekhane 1.kat 625,56 m2'lik** Tekel Fabrika Binası 7.512.00 TL muhammen bedel üzerinden 38.00 TL artış yapılarak, **Yemekhane 2.kat 625,56 m2'lik** Tekel Fabrika Binasına 7.831.00 TL muhammen bedel üzerinden 19.00 TL artış yapılarak, **4 nolu 1.020 m2'lik** Tekel Fabrika Binası 6.472.00 TL muhammen bedel üzerinden 1.00 TL artış yapılarak, ( Açık Artırma Usulü) ile taliplilerine kiraya verilmesinin uygun görülmesine karar verildi.

**61-** İl Encümenin 05.05.2010 tarih ve 51 sayılı kararıyla Mülkiyeti Maliye Hazinesine ait olup, İl Özel İdaresine tahsis edilen Muş Merkez Bitlis yolu üzerinde Tekel Fabrikası Binası yanında bulunan Misafirhane Bahçesi konomiye kazandırmak amacıyla istidamda yönelik olarak kiraya verilmek üzere 1.623.23 m2'lik Misafirhane ve Bahçesi 41.000.00 TL bedelle Adnan TAYLAN'a kiraya verilmesinin uygun görülmesine karar verildi.

**62-** Muş Merkez Bitlis yolu üzerinde bulunan Tekel'e ait 14 adet Tekel Fabrikası, Eski kazan dairesi, Malazgirt Tarım Makineleri İhtisas Sanayi Sitesi içerisinde bulunan 16 nolu Fabrika binası, İlimiz Merkez Şenova köyü tarihi Murat köprüsü yakınındaki kum ocağında stokta bulunan ve il özel idaresine ait 3.339,50 m3 yıkılmış kumun (Açık Artırma Usulü) ile İl Encümeni huzurunda yeniden ihaleye çıkarılmasına karar verildi.

**63-** İl Encümenin 12.05.2010 tarih ve 53 sayılı kararıyla İlimiz Merkez Kültür Mahallesi İstasyon caddesinde bulunan Ada 136 parsel 1' de kayıtlı 222,01 m2' lik taşınmaz üzerinde 3 katlı Öğretmen Evinin 24 ay vadeyle Kapalı Teklif, Açık Artırma Usulü ile 1.250.000.00 TL muhammen bedel üzerinden yapılan ihale neticesinde, talipli çıkmadığından satışı gerçekleşmemiştir.

**64-** İl Encümenin 12.05.2010 tarih ve 54 sayılı kararıyla İlimiz Merkez Sütlüce Köyü hudutları dâhilinde bulunan K 47 a 21 d Pafta 1171 parselde kayıtlı 13.019.02 m2' lik taşınmaz arsanın 24 ay vadeyle Kapalı Teklif, Açık Artırma Usulü ile 1.850.000.00 TL muhammen bedel üzerinden ilgili firmaca 150.000.00 TL artış yapılarak, toplam 2.000.000.00 TL teklifin uygun görülmeyle yapılan ihalenin iptal edilmesine karar verildi.

**65-** İlimiz Merkez İlçesine bağlı Tüten köyü köy içi mevkiinde bulunan ve mülkiyeti Sebahattin AKIN j46c25d25a nolu pafta 101 ada 17 nolu parselden 2000.00 m2'sini okul alanı olarak hibe ettiğiinden 17 nolu parsel ifraz edilerek A=2000,00 m2 ve B=1739,52 olarak 3194 sayılı imar kanununun 15 ve 16 Maddeleriyle, ilgili yönetmeliğin 44. ve 45. maddeleri gereğince 2 parsel şeklinde talep edilen ifraz işlemlerinin dosyasında hazırlandığı şekli ile uygun görülmesine karar verildi.

**66-** Köylerimizin gerek Köydes programı çerçevesindeki hizmetlerinin ve gerekse diğer hizmetlerinin yerine getirilmesi amacıyla kullanılmak üzere 5 adet aracın kiralanması için il özel idaresi 2010 yılı bütçesinin 44 49 35 01 3 9 5 03 5 Hizmet Alımları Harcama Kaleminden, 45.000.00 TL nin İlimiz Merkez İlçesi Köylere Hizmet Götürme Birliğine aktarılmasına karar verildi.

**67-** İl Özel İdaresi 2010 yılı bütçesindeki 44 49 30 01 3 9-5-07 1 Köylere Yardım bölümünden, Hasköy, Korkut ve Varto İlçesi Köylere Hizmet Götürme Birliklerinden her birine 40.000.00 TL, Bulanık ve Malazgirt İlçesi Köylere Hizmet Götürme Birliklerinden her birine 65.000.00 TL, ve Merkez İlçe Köylere Hizmet Götürme Birliğine de 92.000.00 TL olmak üzere toplam 342.000.00 TL 'nin aktarılmasına karar verildi.

**68-** Mülkiyeti İl Özel İdaresine ait olup, İlimiz Merkez Minare Mahallesi, 105 Ada, 8 Parsel üzerinde 839.00 m2 alan üzerinde bulunan İl Genel Meclisi Hizmet Binası satılmak üzere, 24 ay vadeyle (Açık Arttırma Usulü) ile 800.000.00 TL muhammen bedel üzerinden İl Encümeni huzurunda tekrardan ihaleye çıkarılmasına karar verildi.

**69-** İl Encümenin 12.05.2010 tarih ve 56 sayılı kararıyla, İdaremizce yeni bir proje katalog haline getirilip, ekte sunulan ve arsa üzerinde metrekaresi ve muhammen bedelleri yazılı 50 adet dükkân ve 40 adet bürodan oluşacak bir iş hanın yapılarak (Açık Arttırma Usulü) ile satışlarının yapılmasına karar verilmiş olup, karar gereği 09.06.2010 tarihinde yapılan ihale neticesinde;

**70-** İl Encümenin 12.05.2010 tarih ve 54 sayılı kararıyla İlimiz Merkez Sütlüce Köyü hudutları dâhilinde bulunan K 47 a 21 d Pafta 1171 parselde kayıtlı 13.019.02 m2' lik taşınmaz arsanın



24 ay vadeyle Kapalı Teklif, Açık Artırma Usulü ile 1.850.000.00 TL muhammen bedel üzerinden İl Encümeni huzurunda tekrardan ihaleye çıkarılmasına karar verildi.

**71-** İlimiz Merkez Kültür Mahallesi İstasyon caddesinde bulunan Ada 136 parsel 1' de kayıtlı 222,01 m2' lik taşınmaz üzerinde 3 katlı Öğretmen Evinin 24 ay vadeyle Kapalı Teklif, Açık Artırma Usulü ile 950.000.00 TL muhammen bedel üzerinden, İl Encümeni huzurunda tekrardan ihaleye çıkarılmasına karar verildi.

**72-** İl Encümenin 03.03.2010 tarih ve 23 sayılı kararı ile mülkiyeti idaremize ait Muş Merkez Kültür Mahallesi Zengök Oteli arkasında bulunan 85 ada 5-4 parsellerde kayıtlı 1.785.33 m2'lik taşınmazın Muş Ticaret ve Sanayi Odasına trampa edilmesi ile buradan alınacak dükkanların satılmasını uygun görülerek konunun projesi ile birlikte il genel meclisinde görüşülmek üzere havale edilmesine karar verildi.

**73-** İl Encümenin 26.05.2010 tarih ve 62 sayılı kararıyla Mülkiyeti İl Özel İdaresine tahsis edilen Muş Merkez Bitlis yolu üzerinde bulunan Tekel'e ait Fabrika Binası içinde bulunan 290.00 m2'lik Eski Kazan Dairesi 3.480.00 TL muhammen bedel üzerinden ihaleye çıkılmış, 20.00 TL artış yapılarak, yıllık 3.500.00 TL bedelle Erhan SARIKAYA'ya ihale edilmesine oy birliğiyle karar verildi.

**74-** İl Encümenin 09.06.2010 tarih ve 69 sayılı kararıyla, Muş Merkez Kültür Mahallesi Hal Civarı 71 parsel 169 Türbe İş Merkezi zemin katında bulunan **10 nolu** 28,60 m2 'lik iş yerinin 72.250.00 TL muhammen bedel üzerinden 50.00 TL artış yapılarak, 72.300.00 TL bedelle, **17 nolu** 22,70 m2'lik iş yerinin 24.970.00 TL muhammen bedel üzerinden 30.00 TL artış yapılarak, 25.000.00 TL bedelle, **18 nolu** 23,40 m2'lik iş yerinin 25.740.00 TL muhammen bedel üzerinden 10.00 TL artış yapılarak, 25.750.00 TL bedelle şahısların verilen fiyat teklifleri göz önünde bulundurularak, zemin katında 10 nolu iş yeri, üst zemin katta 17 ve 18 nolu iş yerlerinin 24 ay vadeye, peşin ödemelerde %10 indirim şartıyla satışlarının açık artırma usulü ile taliplilerine satılmasının kabulüne karar verildi.

**75-** Mülkiyeti Maliye Hazinesine ait, Bitlis Yolu üzerinde bulunan İdaremize tahsisli Tekel Binası iş yerinden 5 nolu taşınmaz önünde atıl durumda bulunan 50.00 m2'lik taşınmazın daha önceki şartlarla Maş Madencilik İnş.Ltd.Şti.adına Şihmus SİNECEM'e kiraya verilmesine karar verildi.

**76-** Mülkiyeti Maliye Hazinesine ait, Bitlis Yolu üzerinde bulunan İdaremize tahsisli Tekel Binası iş yerinden 7 nolu taşınmaz önünde atıl durumda bulunan 75.00 m2'lik taşınmazın daha önceki şartlarla Metin ERMİŞ'e kiraya verilmesine karar verildi.

**77-** Mülkiyeti İl Özel İdaresine ait, Kadın Doğum ve Çocuk Hastanesi zemin katında bulunan 55 nolu 742.00 m2'lik işyerin yıllık kirasının 50.000.00 TL olarak belirlenmesine karar verildi.

**78-** 2010 yılı Programı kapsamında olan Muş-Merkez İl Özel İdaresi asfalt şantiyesi demontajı, montajı işi ve 1200 mt. çevresinin panel çit ile çevrilmesi işi için KDV dahil

140.000.00 TL'nin 1.kat asfalt sathi kaplama ödeneğinden Merkez Köylere Hizmet Götürme Birliğine aktarılmasına karar verildi.

**79-** Mülkiyeti İl Özel İdaresine ait olup, İlimiz Merkez Minare Mahallesi, 105 ada, 8 Parsel üzerinde 839.00 m2 alan üzerinde bulunan İl Genel Meclisi Hizmet Binası satılmak üzere, 24 ay vadeyle (Açık Arttırma Usulü) ile 800.000.00 TL muhammen bedel üzerinden yapılan ihale neticesinde, taşınmazın taliplisi çıkmadığından ihale gerçekleştirilmemiştir.

**80-** İlimiz Merkez Sütluce Köyü hudutları dâhilinde bulunan K 47 a 21 d Pafta 1171 parselde kayıtlı 13.019.02 m2' lik taşınmaz arsanın 12 ay vadeyle Kapalı Teklif, Açık Arttırma Usulü ile 2.000.000.00 TL muhammen bedel üzerinden toplam 2.100.000.00 TL muhammen bedelle ŞİMŞEKLER İNŞAAT VE TURİZM TAAHHÜT TİCARET LİMİTED ŞİRKETİ firmasına satılmasının uygun görülmesine karar verildi.

**81-** İlimiz Merkez Kültür Mahallesi İstasyon caddesinde bulunan Ada 136 parsel 1' de kayıtlı 222,01 m2' lik taşınmaz üzerinde 3 katlı Öğretmen Evinin 24 ay vadeyle Kapalı Teklif, Açık Arttırma Usulü ile 950.000.00 TL muhammen bedel üzerinden satılmasına karar verilmiş olup, toplam 975.000.00 TL muhammen bedelle Celattin GÖÇMEN'e satılmasının uygun görülmesine oy birliğiyle karar verildi.

**82-** Mülkiyeti İl Özel İdaresine ait, Kadın Doğum ve Çocuk Hastanesi zemin katında bulunan 55 nolu işyeri, Mülkiyeti Maliye Hazinesine ait olup, İl Özel İdaresine tahsis edilen Muş Merkez Bitlis yolu üzerinde bulunan Tekel'e ait 14 adet Tekel Fabrikası, Malazgirt İlçesi Sanayi Sitesi içinde bulunan 16 nolu fabrika binası, İlimiz Merkez Şenova köyü tarihi Murat köprüsü yakınındaki kum ocağında stokta bulunan ve il özel idaresine ait 3.339,50 m3 yikanmış kum ile Mülkiyeti İl Özel İdaresine ait Kültür Mahallesi Hal civarı Türbe bitişiğinde bulun 1.512.64 m2'lik taşınmaz üzerinde 50 adet dükkân ve 40 bürodan oluşan Türbe İş Merkezi yapılmasına karar verilmiş olup, (Açık Arttırma Usulü) ile Encümen toplantı salonunda yeniden ihaleye sunulmasına karar verildi.

**83-** İlimiz Muş Malazgirt İlçesi Kılıççı köyünde Murat Nehri düzü J48C2 paftada Devletin Hüküm ve Tasarrufu altında bulunan Murat Nehri içerisinde 10.000 m2'lik alanın 1(a) Grubu Kum-Çakıl ocağı olarak

3 yıl süreyle kiraya verilmek üzere yıllık kirası 40.000.00 TL muhammen bedel üzerinden açık arttırma usulü ile İl Encümen toplantı salonunda ihaleye sunulmasına oy birliğiyle karar verildi.

**84-** İl Milli Eğitim Müdürlüğünün 02.07.2010 tarih ve 13 789 tarihli yazılarına istinaden, Gönül Köprüsü Projesi kapsamında Giresun İlinden İlimize gelen öğrencilerin yemek ihtiyaçlarının karşılanması için İl Milli Eğitim Müdürlüğünce talep edilen 5.000.00 TL ödeneğin, 2010 yılı İl Özel İdaresi bütçesinin Kar Festivali ve Çeşitli Etkinlikler 08.1.0.01.000-5.03.2 harcama kaleminden İl Milli Eğitim Müdürlüğünün hesabına aktarılmasına karar verildi.

**85-** Mutim İş Merkezinin giriş bölümünün yapılması ile ilgili olarak il encümenin, teknik elemanlarınca hazırlanan proje üzerinde yaptığı inceleme ve değerlendirme neticesinde, hazırlanan projeyi uygun görülerek giriş bölümü için yapım izninin verilmesine oy birliğiyle karar verildi.

**86-** Muş Merkez ve İlçe Köy Yolları asfalt kaplama çalışmaları 1800 Da 1 tabaka astarlı bitümlü sathi kaplama yapılması işlerinde kullanılmak üzere 354.000.00 TL TL'nin İl Özel İdaresi 2010 yılı bütçesinin 1.kat asfalt harcama kaleminden Muş Merkez Köylere Hizmet Götürme Birliğine aktarılmasına oy birliğiyle karar verildi.

**87-** Mülkiyeti Maliye Hazinesine ait olup, İl Özel İdaresine tahsis edilen Muş Merkez Bitlis yolu üzerinde bulunan Tekel'e ait Muş Merkez Tekel Fabrika Binası içinde bulunan 380 m<sup>2</sup>'lik 3 nolu Tekel Fabrika Binası 4.560.00 TL muhammen üzerinden ihaleye sunulmuş olup, açık artırma usulü ile yıllık kirası 4.600.00 TL muhammen bedelle ERKAV TURİZM TEKSTİL İNŞAAT SANAYİ KUYUMCULUK HAYVANCILIK VE DIŞ TİCARET LİM. ŞİRKETİ'NE kiraya verilmesine oy birliğiyle karar verildi.

**88-** İdaremizce yeni bir proje katalog haline getirilip, ekte sunulan ve arsa üzerinde 50 adet dükkân ve 40 adet bürodan oluşacak bir iş hanın yapılarak satılması konusunda, Muş Merkez Kültür Mahallesi Hal Civarı 71 ada parsel 169'da Türbe İş Merkezinde alt zemin katında bulunan 28,60 m<sup>2</sup>'lik **11 nolu işyeri** 57.200.TL muhammen bedel üzerinden ihaleye sunulmuştur. 300,TL artış yapılarak toplam 57.500. TL bedelle, 28,10 m<sup>2</sup>'lik **5 nolu işyeri** 78.680.TL muhammen bedel üzerinden ihaleye sunulmuştur. 20 TL artış yapılarak, toplam 78.700.TL bedelle, 28,10 m<sup>2</sup>'lik **6 nolu işyeri** 78.680 TL muhammen bedel üzerinden ihaleye sunulmuştur. 20 TL artış yapılarak, toplam 78.700 TL bedelle, 43 m<sup>2</sup>'lik **7 nolu işyeri** 129.000 TL muhammen bedel üzerinden ihaleye sunulmuştur. 50 TL artış yapılarak, toplam 129.050 TL bedelle, 28,10 m<sup>2</sup>'lik **5 nolu işyeri** 47.770 TL muhammen bedel üzerinden ihaleye sunulmuştur. 30 TL artış yapılarak, toplam 47.800 TL bedelle, 23,90 m<sup>2</sup>'lik **16 nolu işyeri** 26.290 TL muhammen bedel üzerinden ihaleye sunulmuştur. 30 TL artış yapılarak, toplam 47.800 TL bedel olmak üzere verilen fiyat teklifleri uygun görülerek alt zeminde 11,zeminde 5,6,7 üst zeminde 5 ve 16 nolu işyerlerinin 24 ay taksitle 2886 sayılı Devlet İhale Kanununun 45. maddesi uyarınca açık artırma usulü ile taliplilerine satılmasının uygun görülmesine oy birliğiyle karar verildi.

**89-** Makine parkında bulunan araçların akaryakıt ihtiyaçlarında kullanılmak üzere Destek Hizmetler Müdürlüğü'nün 2010 yılı bütçesinin 44.49.35.01.3.9.5.03.2 harcama kaleminden 900.000.00 TL 'nin Merkez Köylere Hizmet Götürme Birliği Başkanlığı hesabına aktarılmasına oy birliğiyle karar verildi.

**90-** Mülkiyeti İl Özel İdaresine ait, Kadın Doğum ve Çocuk Hastanesi zemin katında bulunan 55 nolu işyeri, Mülkiyeti Maliye Hazinesine ait olup, İl Özel İdaresine tahsis edilen Muş Merkez Bitlis yolu üzerinde bulunan Tekel'e ait işyerlerinin satışlarını yapılmak üzere (Açık Arttırma Usulü) Encümen toplantı salonunda yeniden ihaleye sunulmasına oy birliğiyle karar verildi.