



# 2023 YILI PERFORMANS PROGRAMI





**TRAKYA  
ÜNİVERSİTESİ**

**2023 YILI  
PERFORMANS  
PROGRAMI**



## YÖNETİCİ SUNUŞU



Kamu mali yönetimi alanında gerçekleştirilen reformların yasal çerçevesini oluşturan 5018 sayılı Kamu Mali Yönetimi ve Kontrol Kanunu ile kamu kaynaklarının etkili ve verimli kullanımının yanı sıra mali saydamlık ve hesap verilebilirlik ilkeleri ön plana çıkmıştır. Bu ilkelerin uygulamaya konulmasını sağlamak üzere kamu mali yönetim sistemimize dahil edilen temel yöntem ve

araçlardan biri de performans esaslı bütçeleme sistemidir.

Performans esaslı bütçeleme sisteminin temel unsurlarını stratejik plan, performans programı ve faaliyet raporları oluşturmaktadır. Stratejik plan ve performans programları vasıtasıyla kamu idarelerinin temel politika hedefleri ile bunların kaynak ihtiyaçları arasında bağlantı kurulmakta; söz konusu belgelerde öngörülen hedeflere ilişkin gerçekleştirmeler ise faaliyet raporları aracılığıyla kamuoyuna açıklanmaktadır.

2023 Yılı Performans Programında belirlenen hedeflerle Üniversitemiz, kendisinin ve ülkemizin gelişimine katkıda bulunmaya devam edecektir. Bu kapsamda hazırlanan 2023 Yılı Performans Programı Kamuoyunun bilgisine sunulmuştur.

**Prof. Dr. Erhan TABAKOĞLU**  
Rektör

## İÇİNDEKİLER

YÖNETİCİ SUNUŞU .....	3
<b>I. GENEL BİLGİLER.....</b>	<b>6</b>
<b>A- GÖREV, YETKİ VE SORUMLULUKLAR .....</b>	<b>6</b>
<b>B- TEŞKİLAT YAPISI.....</b>	<b>7</b>
<b>C- FİZİKSEL KAYNAKLAR.....</b>	<b>9</b>
<b>D- İNSAN KAYNAKLARI .....</b>	<b>13</b>
<b>E- FAALİYETLER VE HİZMETLER.....</b>	<b>13</b>
<b>II. PERFORMANS BİLGİLERİ.....</b>	<b>42</b>
<b>A- TEMEL POLİTİKA VE ÖNCELİKLER .....</b>	<b>42</b>
<b>B-ÜNİVERSİTEMİZİN TEMEL POLİTİKA VE ÖNCELİKLERİ .....</b>	<b>43</b>
<b>C- AMAÇ VE HEDEFLER .....</b>	<b>45</b>
1- Misyon .....	45
2- Vizyon .....	45
3- Temel Değerler .....	45
4- Stratejik Amaç ve Hedefler.....	46
<b>PERFORMANS HEDEF, FAALİYETLER VE GÖSTERGELERİ.....</b>	<b>48</b>
<b>D- İDARENİN TOPLAM KAYNAK İHTİYACI .....</b>	<b>95</b>
<b>E- DİĞER HUSUSLAR.....</b>	<b>98</b>
<b>PERFORMANS GÖSTERGELERİNİN İZLENMESİNDEN SORUMLU BİRİMLER .....</b>	<b>101</b>

## I. GENEL BİLGİLER

**A- YETKİ, GÖREV VE SORUMLULUKLAR**

**B- TEŞKİLAT YAPISI**

**C- FİZİKSEL KAYNAKLAR**

**D- İNSAN KAYNAKLARI**

**E- FAALİYETLER VE HİZMETLER**

## I. GENEL BİLGİLER

### A- GÖREV, YETKİ VE SORUMLULUKLAR

Türkiye Cumhuriyeti Anayasasının “Yükseköğretim Kurumları” başlıklı 130 uncu maddesi; “Çağdaş eğitim-öğretim esaslarına dayanan bir düzen içerisinde milletin ve ülkenin ihtiyaçlarına uygun insan gücü yetiştirmek amacı ile orta öğretime dayalı çeşitli düzeylerde eğitim-öğretim, bilimsel araştırma, yayın ve danışmanlık yapmak, ülkeye ve insanlığa hizmet etmek üzere çeşitli birimlerden oluşan kamu tüzel kişiliğine ve bilimsel özerkliğe sahip üniversiteler devlet tarafından kanunla kurulur.Yükseköğretim kurumlarının kuruluş ve organları ile işleyişleri ve bunların seçimleri, görev yetki ve sorumlulukları, mali kaynakların kullanılması kanunla düzenlenir” hükmüne amirdir. Anayasamızın bu hükmü uyarınca çıkarılan 04.11.1981 tarih ve 2547 sayılı Yükseköğretim Kanununda, Yükseköğretim Kuruluşları ile organlarının görev, yetki ve sorumlulukları şu şekilde düzenlenmiştir.

- ✦ Çağdaş uygarlık ve eğitim-öğretim esaslarına dayanan bir düzen içinde, toplumun ihtiyaçları ve kalkınma planları ilke ve hedeflerine uygun ve ortaöğretime dayalı çeşitli düzeylerde eğitim-öğretim, bilimsel araştırma, yayım ve danışmanlık yapmak.
- ✦ Kendi ihtisas gücü maddi kaynaklarını rasyonel, verimli ve ekonomik şekilde kullanarak, milli eğitim politikası ve kalkınma planları ilke ve hedefleri ile Yükseköğretim Kurulu tarafından yapılan plan ve programlar doğrultusunda, ülkenin ihtiyacı olan dallarda ve sayıda insan gücü yetiştirmek.
- ✦ Türk toplumunun yaşam düzeyini yükseltici ve kamuoyunu aydınlatıcı bilim verilerini söz, yazı ve diğer araçlarla yaymak.
- ✦ Örgün, yaygın, sürekli ve açık eğitim yoluyla toplumun özellikle sanayileşme ve tarımda modernleşme alanlarında eğitilmesini sağlamak.
- ✦ Ülkenin bilimsel, kültürel, sosyal ve ekonomik yönlerde ilerlemesini ve gelişmesini ilgilendiren sorunlarını, diğer kuruluşlarla işbirliği yaparak, kamu kuruluşlarına önerilerde bulunmak suretiyle öğretim ve araştırma konusu yapmak, sonuçlarını toplumun yararına sunmak ve kamu kuruluşlarınca istenecek inceleme ve araştırmaları sonuçlandırarak düşüncelerini ve önerilerini bildirmek.
- ✦ Eğitim-öğretim seferberliği içinde örgün, yaygın, sürekli ve açık eğitim hizmetini üstlenen kurumlara katkıda bulunacak önlemleri almak.
- ✦ Yörelerindeki tarım ve sanayinin gelişmesine ve ihtiyaçlarına uygun meslek elemanlarının yetişmesine ve bilgilerinin gelişmesine katkıda bulunmak, sanayi, tarım ve sağlık hizmetleri ile diğer hizmetlerde modernleşmeyi, üretimde artışı sağlayacak çalışma ve programlar yapmak, uygulamak ve yapılanlara katılmak, bununla ilgili kurumlarla işbirliği yapmak ve çevre sorunlarına çözüm getirici önerilerde bulunmak.
- ✦ Eğitim teknolojisini üretmek, geliştirmek, kullanmak, yaygınlaştırmak.
- ✦ Yükseköğretimin uygulamalı yapılmasına ait eğitim-öğretim esaslarını geliştirmek, döner sermaye işletmelerini kurmak, verimli çalıştırmak ve bu faaliyetlerin geliştirilmesine ilişkin gerekli düzenlemeleri yapmak.



## B- TEŞKİLAT YAPISI

Üniversitemizin teşkilat yapısı, Yükseköğretim Kurumları Teşkilatı Hakkında 41 sayılı Kanun Hükmünde Kararnamenin Değiştirilerek Kabulüne Dair 28.03.1983 tarih ve 2809 sayılı Kanun'a göre oluşturmuştur.

### Akademik Teşkilat

Trakya Üniversitesi akademik teşkilatı 2809 sayılı Yükseköğretim Kurumları Teşkilat Kanunu'na göre 14 Fakülte, 5 Enstitü, 4 Yüksekokul, 1 Konservatuvar, 10 Meslek Yüksekokulu, 38 Araştırma ve Uygulama Merkezi ile 4Bölümden oluşmuştur.

### İdari Teşkilat

Üniversitelerde idari teşkilatın 2547 sayılı Yükseköğretim Kanunu'nun "Yönetim Örgütleri" başlıklı 51'inci maddesinde, üniversitelerde rektöre bağlı, merkez yönetim örgütünün başında bir genel sekreter ve hizmetlerin gerekli kıldığı daire başkanlıkları, müdürler, danışmanlar, hukuk müşavirleri, uzmanlar ile büro ve iç hizmet görevlerini yapmak üzere 657 sayılı Devlet Memurları Kanunu'na tabi memurlar ve diğer görevlilerin bulunacağı; daire başkanlıkları ve müdürlüklerin üniversitelerde yönetim kurulunun kararı ile genel hükümlere göre kurulacağı hükme bağlanmış olup, yükseköğretim kurumlarında söz konusu maddeye göre kurulacak idari teşkilatın kuruluş ve görevlerine ilişkin esaslar, 124 sayılı Yükseköğretim Üst Kuruluşları ile Yükseköğretim Kurumlarının İdari Teşkilatı Hakkında Kanun Hükmünde Kararname ile düzenlenmiştir. 124 sayılı Kanun Hükmünde Kararnamenin 7'nci bölümünde tanımlanmıştır.

İdari teşkilat içinde Genel Sekreterlik, Personel Daire Başkanlığı, Yapı İşleri ve Teknik Daire Başkanlığı, İdari ve Mali İşler Daire Başkanlığı, Öğrenci İşleri Daire Başkanlığı, Sağlık Kültür ve Spor Daire Başkanlığı, Kütüphane ve Dokümantasyon Daire Başkanlığı, Bilgi İşlem Daire Başkanlığı, Strateji Geliştirme Daire Başkanlığı, Hukuk Müşavirliği ve Üniversite Hastanesi Başmüdürlüğü bulunmaktadır.

İç Denetim Birimi tarafından yönetim süreçlerine ilişkin denetim ve değerlendirmeler yapılmaktadır. Ayrıca Eğitim-Öğretim Komisyonu, Mevzuat Komisyonu, Yayın Komisyonu, Trakya Üniversitesi Birimleri Alt Yayın Komisyonu, Diploma Komisyonu, İzleme Ve Değerlendirme Komisyonu, Kalite Komisyonu, Bilimsel Araştırma Projeleri Komisyonu, Bologna Eşgüdüm Komisyonu (BEK), Yeterlilikler Çerçevesi Alt Komisyonu, Kalite Güvencesi Alt Komisyonu, Akts Alt Komisyonu, Ölçme Değerlendirme Alt Komisyonu, Engelli Öğrenciler Komisyonu, Ön Değerlendirme Komisyonu ve Arabuluculuk Komisyonu aktif olarak çalışmalarına devam etmektedir. Bunlara ek olarak ileri teknoloji alanında çalışan yerli ve uluslararası şirketleri bir araya getirerek aralarında ve üniversiteyle sinerji yaratmalarını sağlayan mekanizmalar kurmak amacıyla tasarlanmış Teknoloji Transfer Ofisi bulunmaktadır. Üniversitenin yurt dışındaki üniversiteler ile işbirliğini arttırmak ve geliştirmek, Erasmus, Mevlana ve Ulusal Farabi Değişim Programları ile üniversiteye gelen ya da diğer üniversitelere giden öğrenci ve personele destek olmak gibi amaçlarla kurulan Uluslararası Öğrenci Ofisi de çalışmalarına devam etmektedir.

Trakya Üniversitesinin mevcut akademik ve idari örgüt yapısı aşağıdaki şekilde sunulmuştur.



TRAKYA ÜNİVERSİTESİ  
TEŞKİLAT ŞEMASI

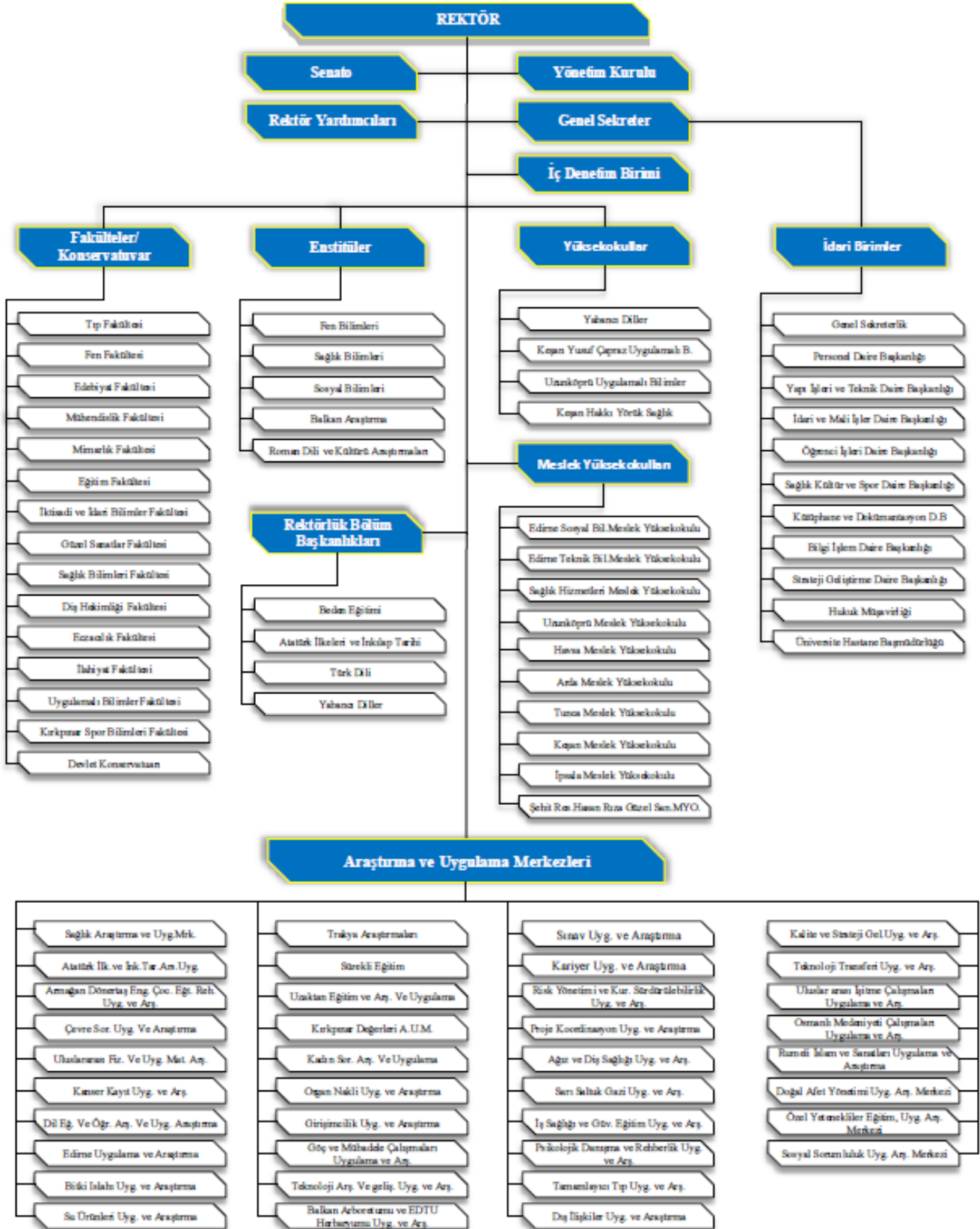

### C- FİZİKSEL KAYNAKLAR

Trakya Üniversitesinin Edirne il merkezi ve ilçelerde toplam 13 yerleşkesi bulunmakta olup, yerleşkelerin toplam açık alanı 7.657.222 m<sup>2</sup>, toplam kapalı alanı ise 414.423 m<sup>2</sup>'dir. Üniversitemizin en büyük yerleşkesi 3.270.091 m<sup>2</sup> ile Prof. Dr. Ahmet Tarık KARADENİZ yerleşkesidir.

Yerleşkeler	Açık Alan	Kapalı Alan (m <sup>2</sup> )	Toplam Alan(m <sup>2</sup> )
Karaağaç	175.241	6.801	182.042
Balkan	2.215.744	288.199	2.503.943
Ayşekadın	113.570	25.308	138.878
İsmail Hakkı TONGUÇ	8.000	4.224	12.224
Prof. Dr. Ahmet Tarık KARADENİZ	3.270.091	17.682	3.287.773
Sarayiçi	513.614	10.423	524.037
Makedonya	19.638	7.553	27.191
Kosova	34.860	10.799	45.659
Havsa Hakan OKURSOY	164.945	4.684	169.629
Keşan Paşayığıt	25.349	7.595	32.944
Keşan Hersezkade	1.014.294	16.315	1.030.609
İpsala Evrenosgazi	80.001	4.731	84.732
Uzunköprü	21.875	10.109	31.984
<b>Toplam</b>	<b>7.657.222</b>	<b>414.423</b>	<b>8.071.645</b>

Kaynak: Yapı İşleri ve Teknik Daire başkanlığı

Trakya Üniversitesinin mülkiyetinde ya da kullanımında bulunan sosyal tesislere ilişkin bilgiler aşağıdaki tabloda verilmiştir.

Sosyal Tesisler	Sayı	Açık Alan	Kapalı Alan	Toplam Alan (m <sup>2</sup> )
Meriç Kenarı Sosyal Tesisler		7.512	611	8.123
Enez Öğrenci Dinlenme Tesisleri		12.449	1.113	13.562
Enez Eğitim ve Spor Kompleksi		44.332		44.332
Menza Binası			7.599	7.599
Deltapark Öğrenci Yaşam Merkezi			6.613	6.613
Misafirhane	2		1.947	1.947
Engelli Çocuklar Merkezi	1		2.194	2.194
Kafeterya / Kantin	30		4.038	4.038
Öğrenci / Personel Yemekhanesi	17		5.552	5.552
Lojman	166	8.533	12.617	21.150
II. Bayezid Külliyesi	1	21.080	1.195	22.275
<b>Toplam</b>	<b>217</b>	<b>93.906</b>	<b>43.479</b>	<b>137.385</b>

Kaynak: Yapı İşleri ve Teknik Daire başkanlığı

Üniversitemiz, çeşitli branşlar da üniversitelerarası spor organizasyonlarına katılmakta ve katıldığı bu organizasyonlarda önemli başarılarla imza atmaktadır. Başarıların altında yatan temel nedenin tesisleşme olduğu bilinciyle, Üniversitemizde; alt yapıya büyük önem verilmekte, mevcut spor tesislerinin iyileştirilmesi ve yeni tesis kazandırılmasına yönelik çalışmalar her yıl devam etmektedir.

Spor Tesisleri	Adet
Futbol Sahası	1
Mini Futbol Sahası	8
Basketbol Sahası	10
Çok Amaçlı Spor Tesisi	1
Tenis Kortu	6
Kapalı Spor Salonu	2
Kapalı Yüzme Havuzu	1
<b>Toplam</b>	<b>29</b>

Kaynak: Yapı İşleri ve Teknik Daire başkanlığı

Trakya Üniversitesi, Üniversite bazında toplam 54 amfide eğitim-öğretim faaliyetlerini sürdürmektedir. Toplam amfinin %79,6'sı fakültelerde, %20,4'ü Yüksekokullar/Meslek Yüksekokullarında bulunmaktadır. Trakya Üniversitesinde toplam 503 sınıfta eğitim-öğretim yapılmaktadır. Toplam sınıfın %68,8'i fakültelerde, %27,4'ü Yüksekokullar/Meslek Yüksekokullarında, %2,8'i Devlet Konservatuvarında, %1,0'i Araştırma ve Uygulama Merkezlerinde bulunmaktadır. Öğrencilerin uygulama yapmak amacıyla kullandığı 78 atölyenin %66,7'si Yüksekokullar/Meslek Yüksekokullarında, %33,3'ü fakültelerde bulunmaktadır. Ayrıca toplam 369 laboratuvarın %60,2'si eğitim, %39,8'i araştırma laboratuvarlarından oluşmaktadır.

#### Eğitim ve Derslik Mekan Sayıları

Birimler	Kapasite Aralığı	Amfi	Sınıf	Atölye	Laboratuvar		Toplam
					Eğitim	Araştırma	
Fakülteler	0-50	1	188	23	114	102	428
	51-75	5	75	2	11	0	93
	76-100	12	68	1	12	0	93
	101-150	14	15	0	2	2	33
	151-250	8	0	0	0	0	8
	250<	3	0	0	0	0	3
<b>Fakülteler Toplamı</b>		<b>43</b>	<b>346</b>	<b>26</b>	<b>139</b>	<b>104</b>	<b>658</b>
Devlet Konservatuvarı	0-50	0	14	0	15	0	29
<b>Devlet Konservatuvarı Toplamı</b>		<b>0</b>	<b>14</b>	<b>0</b>	<b>15</b>	<b>0</b>	<b>29</b>
Yüksek Okullar/Meslek Yüksek Okulları	0-50	0	54	35	46	1	136
	51-75	0	46	10	20	0	76
	76-100	6	33	3	2	0	44
	101-150	3	5	4	0	0	12
	151-250	2	0	0	0	0	2
<b>Yüksek Okullar/Meslek Yüksek Okulları</b>		<b>11</b>	<b>138</b>	<b>52</b>	<b>68</b>	<b>1</b>	<b>270</b>

<b>Toplamı</b>							
Araştırma ve Uygulama Merkezleri	0-50	0	5	0	0	42	47
<b>Araştırma ve Uygulama Merkezleri Toplamı</b>		<b>0</b>	<b>5</b>	<b>0</b>	<b>0</b>	<b>42</b>	<b>47</b>
<b>Genel Toplam</b>	<b>0-50</b>	<b>1</b>	<b>261</b>	<b>58</b>	<b>175</b>	<b>145</b>	<b>640</b>
	<b>51-75</b>	<b>5</b>	<b>121</b>	<b>12</b>	<b>31</b>	<b>0</b>	<b>169</b>
	<b>76-100</b>	<b>18</b>	<b>101</b>	<b>4</b>	<b>14</b>	<b>0</b>	<b>137</b>
	<b>101-150</b>	<b>17</b>	<b>20</b>	<b>4</b>	<b>2</b>	<b>2</b>	<b>45</b>
	<b>151-250</b>	<b>10</b>	<b>0</b>	<b>0</b>	<b>0</b>	<b>0</b>	<b>10</b>
<b>250&lt;</b>	<b>3</b>	<b>0</b>	<b>0</b>	<b>0</b>	<b>0</b>	<b>3</b>	
<b>Genel Toplam</b>		<b>54</b>	<b>503</b>	<b>78</b>	<b>222</b>	<b>147</b>	<b>1.004</b>

Kaynak: Yapı İşleri ve Teknik Daire başkanlığı

#### Eğitim ve Derslik Alanlarının Yüzölçümü (m<sup>2</sup>)

<b>Eğitim Alanı</b>	<b>Kapasite 0-50 (m<sup>2</sup>)</b>	<b>Kapasite 51-75 (m<sup>2</sup>)</b>	<b>Kapasite 76-100 (m<sup>2</sup>)</b>	<b>Kapasite 101-150 (m<sup>2</sup>)</b>	<b>Kapasite 151-250 (m<sup>2</sup>)</b>	<b>Kapasite 250&lt; (m<sup>2</sup>)</b>	<b>Toplam</b>
Amfi	51,08	459,6	2.085,79	2.243,62	1.545,3	867,92	<b>7.253,31</b>
Sınıf	13.507,18	9.635,23	10.774,11	2.356	0	0	<b>36.272,52</b>
Atölye	4.404,27	824,25	132,78	160,33	0	0	<b>5.521,63</b>
Laboratuvar	Eğitim	11.836,43	3.029,39	1.302,51	387,35	0	<b>16.555,68</b>
	Araştırma	4.514,81	0	0	158,51	0	<b>4.673,32</b>
<b>Toplam</b>	<b>34.313,77</b>	<b>13.948,47</b>	<b>14.295,19</b>	<b>5.305,81</b>	<b>1.545,3</b>	<b>867,92</b>	<b>70.276,46</b>

Kaynak: Yapı İşleri ve Teknik Daire başkanlığı

2007 yılında inşaatına başlanan Balkan Kongre Merkezi, 2009 yılının Nisan ayında faaliyete geçmiş olup, ulusal ve uluslararası kongrelere evsahipliği yapmaktadır. Üniversitenin toplantı ve konferans salonlarına ilişkin kapasite bilgileri aşağıdaki tabloda verilmiştir.

<b>Kapasite (kişi)</b>	<b>Toplantı Salonu</b>	<b>Konferans Salonu</b>	<b>Toplam</b>
0-50	55	6	61
51-75	15	3	18
76-100	11	8	19
101-150	12	6	18
151-250	2	2	4
251-Üzeri	2	2	4
<b>Toplam</b>	<b>97</b>	<b>27</b>	<b>124</b>

Kaynak: Yapı İşleri ve Teknik Daire başkanlığı

Üniversitemizdeki ambar, arşiv ve atölyelerin alanı toplam 26.287 m<sup>2</sup> olup, ayrıntı bilgileri aşağıdaki tabloda verilmiştir.

<b>Diğer Alanlar</b>	<b>Adet</b>	<b>Alan (m<sup>2</sup>)</b>
Ambar	990	22.270
Arşiv	107	3.635
Atölyeler	5	382
<b>Toplam</b>	<b>1.102</b>	<b>26.287</b>

Üniversitemizde Kullanılmakta olan bilgi teknolojileri ve yazılımlar aşağıda sıralanmıştır.

Bütünleşik Kamu Mali Yönetim Bilişim Sistemi (BKMYBS)	Bütçe Yönetim Enformasyon Sistemi (e-bütçe)
Tübitak Projeleri Transfer Takip Sistemi(TTS)	Elektronik Kamu Alımları Platformu(EKAP)
Personel Otomasyon Programı	Öğrenci Otomasyon Programı
Kamu Hesapları Bilgi Sistemi (KBS)	Kütüphane Otomasyon Sistemi
Yükseköğretim Kurulu Ortak Veritabanı(YÖKSİS)	Kamu Elektronik Bordro Sistemi (e-Bordro)
Muhasebe Yönetim Sistemi (MYS)	Elektronik Belge Yönetim Sistemi (EBYS)
Elektronik Kamu Bilgi Yönetim Sistemi(KAYSİS)	İmza Yetkilileri Yönetim Modülü (İYEM)
Taşınır Kayıt ve Yönetim Sistemi (TKYS)	Trakya Üniversitesi Akademik Süreç Yönetim Sistemi
Bilimsel Araştırma Projeleri Otomasyon Programı (BAP)	T.Ü. Bilgi Yönetim Sistemi (BYS)
İç Kontrol Yazılım Sistemi (KIOSK GRC)	Mezun Bilgi Sistemi
Personel Puantaj Giriş Programı	E-Yoklama Sistemi
Personel Maaş Hesaplama Programı	Sunum Sayacı
Elektronik Video Mesaj Uygulaması	HES(Hayat Eve Sığar) Kodu AL Öğrenci Uygulaması
Otomatik HES(Hayat Eve Sığar) Kodu Sorgulama Sistemi	Kurumsal YÖKSİS Uygulaması
Trakya Üniversitesi Bilgi Sorgulama Sistemi	Trakya Üniversitesi - TÜTAGEM (Teknoloji Araştırma ve Geliştirme Uygulama ve Araştırma Merkezi) LABSİS Otomasyon Yazılımı
MEDU Tıp Eğitimi Yönetim Sistemi	Akademik Teşvik Ödeneği Süreç Yönetim Sistemi (ATÖSİS)
Yaz Okulu Önkayıt Sistemi	Güzel Sanatlar Başvuru ve Yetenek Sistemi
Konum Bilgilendirme Uygulaması	Yazılım ve Donanım Envanter Takip Sistemi

Kaynak: Bilgi İşlem Daire Başkanlığı

#### Trakya Üniversitesi Bağlantı Hızı

Yerleşke Adı	Hızı	Bağlantı Türü
Ayşekadın Yerleşkesi	150	Mbps
Keşan MYO	60	Mbps
Makedonya Yerleşkesi	70	Mbps
Uzunköprü Yerleşkesi	50	Mbps
Sarayıcı Yerleşkesi	70	Mbps
Karaağaç Yerleşkesi	60	Mbps
Kosova Yerleşkesi	150	Mbps
İpsala MYO	90	Mbps
Havsı MYO	70	Mbps
Keşan Yusuf Çapraz Uygulamalı Bilimler YO	150	Mbps
Sultan II. Bayezid Külliyesi Sağlık Müzesi	30	Mbps
İlahiyat Fakültesi Ek Bina (Selimiye Arkası)	50	Mbps
Trakya Üniversitesi Ana Çıkış Hızı	2000	Mbps

Kaynak: Bilgi İşlem Daire Başkanlığı

Üniversitemizin faaliyetlerinde kullanılmak üzere edinilen ve birimlerin istifadesine sunulan araç, makine ve donanım envanterine ilişkin tablo şu şekildedir.

Taşınırın Cinsi	Adet
Kontrol ve Güvenlik Sistemleri	698
Bilgisayar ve Sunucular	11868
Bilgisayar Çevre Birimleri	3.962
Tekstir ve Çoğaltma Makineleri	178
Haberleşme Cihazları	3.534
Ses, Görüntü ve Sunum Cihazları	4.061
Diğer Büro Makineleri ve Aletleri	1014

Kaynak: Strateji Geliştirme Daire Başkanlığı

## D- İNSAN KAYNAKLARI

Hızla gelişen ve bilgi toplumu haline gelen çağımızda ilerleyen bilim ve teknolojinin gerisinde kalmamak, gelişmiş ülkelerle her alanda rekabet edebilmek, yükseköğretimin ana amaç ve hedeflerine uygun, araştırmacı ve girişimci yapıya sahip bilgili, yetenekli ve üretken bireylerin yetiştirilebilmesi amacıyla insan kaynakları yönetimi de kurumun başarısını etkileyen en önemli faktörlerden biridir. Bu nedenle geleneksel yönetim anlayışından vazgeçilip yeni çalışma stratejilerine uygun politikalar benimsemek gerekmektedir. İnsan kaynaklarını en doğru ve en verimli şekilde organize edilmesi kurumun başarısını etkileyen başlıca faktörlerden biridir. Çalışanların bilgi, beceri ve yeteneklerine uygun alanlarda istihdam edilip, bu alanlarda yükselmelerine olanak sağlamak ana hedeflerimizdendir.

Üniversitemiz, çalışanların hareket alanlarını kısıtlamayan, insan kaynaklarında sürekli gelişime ve değişime açık bir yönetim anlayışını benimsemiştir. Belirli dönemlerde çalışanlar ile hizmet verdiğimiz personel, öğrenci ve vatandaşlarımıza yönelik yaptığımız memnuniyet anketleri ile daha uygun ve verimli çalışma ortamları yaratmayı amaçlamaktayız. Çalışanların bilgi ve beceri düzeylerini artırmak için eğitim ve seminerler planlanmakta ve düzenlenmektedir. Yine çalışma ortamı, işte ilerleme ve yükselme imkanı, yetki ve sorumluluk sahibi olma, yenilik ve yaratıcılık ihtiyacı, iş emniyeti, arkadaşlık ve dostluk ilişkileri, ücret, yöneticilerle olan iletişim gibi unsurların kişilerin kurumlarında önemsedikleri ve görmek istedikleri değerler olduğunun bilinciyle üniversite çalışanlarının motivasyonunu artırma yönünde gerekli çalışmalar sürdürülmektedir.

### Trakya Üniversitesi Personel Sayıları

	Dolu	Boş	Toplam
Akademik	1844	636	2480
İdari	1302	737	2039
Yabancı Uyruklu Akademik Personel	24	-	24
Sözleşmeli Personel (4/B)	603	44	647
Sürekli İşçi	944	4	948
Geçici İşçiler	2	-	2
<b>Genel Toplam</b>	<b>4719</b>	<b>1421</b>	<b>6140</b>

Kaynak: Personel Daire Başkanlığı

## Akademik Personelin Kadro ve İstihdam Şekline Göre Dağılımı

Akademik Personel	Kadroların Doluluk Oranına Göre			Kadroların İstihdam Şekline Göre	
	Dolu	Boş	Toplam	Tam Zamanlı	Yarı Zamanlı
Profesör	262	77	339	262	-
Doçent	152	83	235	152	-
Doktor Öğretim Üyesi	404	153	557	404	-
Öğretim Görevlisi	397	88	485	397	-
Araştırma Görevlisi	629	235	864	629	-
<b>Toplam</b>	<b>1844</b>	<b>636</b>	<b>2480</b>	<b>1844</b>	<b>-</b>

Kaynak: Personel Daire Başkanlığı

## Akademik Personelin Kadro Dağılımı

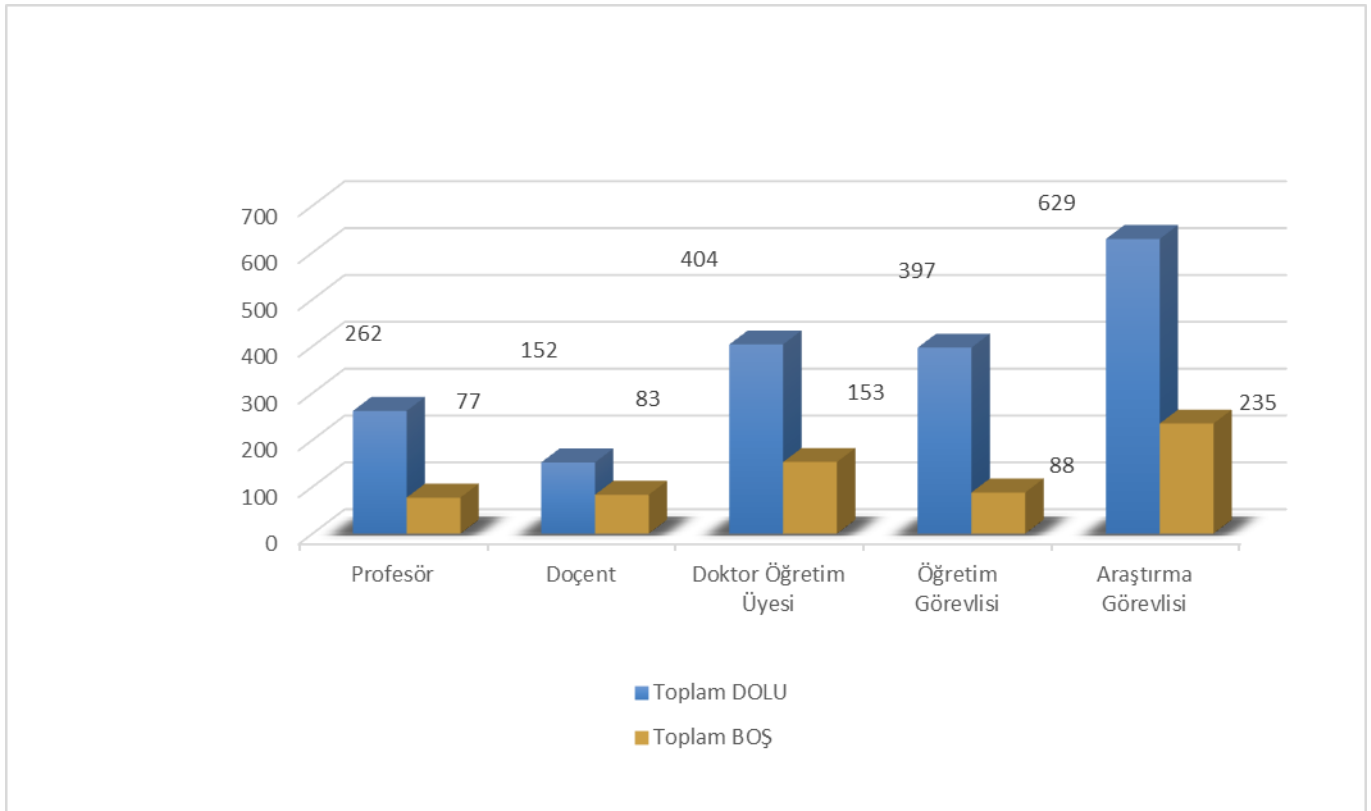

Kaynak: Personel Daire Başkanlığı



Akademik personelin ünvanlar itibariyle dağılımına ilişkin tablo aşağıda verilmiştir.

Birimler	Profesör		Doçent		Dr. Öğr. Üyesi		Öğr. Gör.		Araş. Gör.		Toplam		
	D	B	D	B	D	B	D	B	D	B	D	B	T
<b>D: Dolu / B: Boş</b>	<b>D</b>	<b>B</b>	<b>D</b>	<b>B</b>	<b>D</b>	<b>B</b>	<b>D</b>	<b>B</b>	<b>D</b>	<b>B</b>	<b>D</b>	<b>B</b>	<b>T</b>
ARDA MESLEK YÜKSEKOKULU	2		1	1	4	2	12				19	3	22
BALKAN ARAŞTIRMA ENSTİTÜSÜ			1	2	6	1	3	1			10	4	14
DEVLET KONSERVATUVARI	2		1	3	14	1	13		5		35	4	39
DIŞ HEKİMLİĞİ FAKÜLTESİ	3		2	3	14	9	1		38	20	58	32	90
ECZACILIK FAKÜLTESİ	7	2	2	1	12	1			8	3	29	7	36
EDEBİYAT FAKÜLTESİ	12	5	14	6	35	10	7		45	1	113	22	135
EDİRNE SOSYAL BİLİMLER MESLEK YÜKSEKOKULU			2	1	3	2	21	3			26	6	32
EDİRNE TEKNİK BİLİMLER MESLEK YÜKSEKOKULU	3			1	12	7	33	7			48	15	63
EĞİTİM FAKÜLTESİ	12	4	22	8	45	13	15		25	10	119	35	154
FEN FAKÜLTESİ	47	6	12	2	17	1	2		27		105	9	114
GÜZEL SANATLAR FAKÜLTESİ	2	2	5	3	11	3	4	1	5	3	27	12	39
HAVSA MESLEK YÜKSEKOKULU	1		1		4	1	9	3			15	4	19
İKTİSADİ VE İDARİ BİLİMLER FAKÜLTESİ	27	1	12	6	31	7	4		20	3	94	17	111
İLAHİYAT FAKÜLTESİ	2	2	4	1	10	5	3	1	12		31	9	40
İPSALA MESLEK YÜKSEKOKULU	1				6	1	14				21	1	22
KEŞAN HAKKI YÖRÜK SAĞLIK YÜKSEKOKULU			1	1	7	3	4				12	4	16
KEŞAN MESLEK YÜKSEKOKULU					4		16	1			20	1	21
KEŞAN YUSUF ÇAPRAZ UYGULAMALI BİLİMLER	1	1	1	4	15	6	7		4	1	28	12	40
KIRKPINAR SPOR BİLİMLERİ FAKÜLTESİ	2	1	4	2	3	3	11		2	3	22	9	31
MİMARLIK FAKÜLTESİ	4		7	3	17	3	7		19		54	6	60
MÜHENDİSLİK FAKÜLTESİ	18	1	9	4	33	4	2		25	7	87	16	103
REKTÖRLÜK		36		10		27	106	50		171	106	294	400
ROMAN DİLİ VE KÜLTÜRÜ						2			1		1	2	3
SAĞLIK BİLİMLERİ FAKÜLTESİ	5	1	9	3	16	5	8		32	2	70	11	81
SAĞLIK HİZMETLERİ MESLEK YÜKSEKOKULU		1	2		8	3	27	10			37	14	51
ŞEHİT RESSAM HASAN RIZA GÜZEL SANATLAR MESLEK YÜKSEKOKULU							18	4			18	4	22
TIP FAKÜLTESİ	107	14	36	12	63	26	11	3	360	9	577	64	641
TUNCA MESLEK YÜKSEKOKULU					1	1	4				5	1	6
UYGULAMALI BİLİMLER FAKÜLTESİ	5		4	1	4	2	5		1	2	19	5	24
UZUNKÖPRÜ MESLEK YÜKSEKOKULU						3	20	4			20	7	27
UZUNKÖPRÜ UYGULAMALI BİLİMLER YÜKSEKOKULU			1	5	9	1	2				12	6	18
YABANCI DİLLER YÜKSEKOKULU							6				6	0	6
<b>TOPLAM</b>	<b>263</b>	<b>77</b>	<b>153</b>	<b>83</b>	<b>404</b>	<b>153</b>	<b>395</b>	<b>88</b>	<b>629</b>	<b>235</b>	<b>1844</b>	<b>636</b>	<b>2480</b>

Kaynak: Personel Daire Başkanlığı

**İdari Personelin Hizmet Sınıflarına Göre Dağılımı**

İdari Personel	Dolu	Boş	Toplam
AVUKATLIK HİZMETLERİ	6	1	7
DİN HİZMETLERİ	1	1	2
EĞİTİM ÖĞRETİM HİZMETLERİ	4	1	5
GENEL İDARE HİZMETLERİ	468	251	719
SAĞLIK HİZMETLERİ	558	373	931
TEKNİK HİZMETLER	99	47	146
YARDIMCI HİZMETLER	166	63	229
<b>TOPLAM</b>	<b>1302</b>	<b>737</b>	<b>2039</b>

Kaynak: Personel Daire Başkanlığı

**İdari Personelin Birimlere Göre Dağılımı**

Birimler	Av. Hiz.		Din Hiz.		Eğitim Öğr. Hiz.		Gen. İdare Hiz.		Sağlık Hiz.		Teknik Hiz.		Yard. Hiz.		Toplam	
	D	B	D	B	D	B	D	B	D	B	D	B	D	B	D	B
<b>D: Dolu / B: Boş</b>																
ARDA MESLEK YÜKSEKOKULU							3	3			1		1	1	5	4
BALKAN ARAŞTIRMA ENSTİTÜSÜ							2								2	0
BİLGİ İŞLEM DAİRE BAŞKANLIĞI							4	7			5				9	7
DEVLET KONSERVATUVARI					2	1	3	1			1		1	1	7	3
DIŞ HEKİMLİĞİ FAKÜLTESİ							15	5	8	17				1	23	23
DÖNER SERMAYE İŞLETME MÜDÜRLÜĞÜ							9	4	176	115	3	1	9		197	120
ECZACILIK FAKÜLTESİ							6	5					1		7	5
EDEBİYAT FAKÜLTESİ							11	5			1		3	1	15	6
EDİRNE SOSYAL BİLİMLER MESLEK YÜKSEKOKULU							7	3				1	3	1	10	5
EDİRNE TEKNİK BİLİMLER MESLEK YÜKSEKOKULU							6	4			4	1	3	1	13	6
EĞİTİM FAKÜLTESİ							13	5			2	1	3	3	18	9
FEN BİLİMLERİ ENSTİTÜSÜ							5	2							5	2
FEN FAKÜLTESİ							7	8	2		1	1		6	10	15
GENEL SEKRETERLİK							24	31					2		26	31
GÜZEL SANATLAR FAKÜLTESİ							4	2					1		5	2
HAVSA MESLEK YÜKSEKOKULU							4							1	4	1
HUKUK MÜŞAVİRLİĞİ	6	1						1							6	2
İDARİ VE MALİ İŞLER DAİRE BAŞKANLIĞI							56	16				2	4	4	60	22
İKTİSADİ VE İDARİ BİLİMLER FAKÜLTESİ							6	5			2		4		12	5
İLAHİYAT FAKÜLTESİ							4	1					1	1	5	2
İPSALA MESLEK YÜKSEKOKULU							3	1			1		2	1	6	2

KEŞAN HAKKI YÖRÜK SAĞLIK YÜKSEKOKULU								4	2						1	4	3
KEŞAN MESLEK YÜKSEKOKULU								4	1			2		2	2	8	3
KEŞAN YUSUF ÇAPRAZ UYG. BİL. YO.								5	1					1	1	6	2
KIRKPINAR SPOR BİLİMLERİ FAKÜLTESİ								6	3			2		3		11	3
KÜTÜPHANE VE DÖKÜMANTASYON DAİRE BAŞKANLIĞI								10	6			5	2	1		16	8
MİMARLIK FAKÜLTESİ								3	3			2		1	1	6	4
MÜHENDİSLİK FAKÜLTESİ								13	3					1		14	3
ÖĞRENCİ İŞLERİ DAİRE BAŞKANLIĞI								12	8							12	8
PERSONEL DAİRE BAŞKANLIĞI								18	27			2				20	27
ROMAN DİLİ VE KÜLTÜRÜ ARAŞTIRMALARI ENSTİTÜSÜ								1	1							1	1
SAĞLIK BİLİMLERİ ENSTİTÜSÜ								4	1						2	4	3
SAĞLIK BİLİMLERİ FAKÜLTESİ								7	2						2	7	4
SAĞLIK HİZMETLERİ MESLEK YÜKSEKOKULU								3	2	2	1			2	1	7	4
SAĞLIK KÜLTÜR VE SPOR DAİRE BAŞKANLIĞI						2		19	9	2	3	1		3	5	27	17
SAĞLIK KÜLTÜR VE SPOR DAİRE BŞK.(ÖZ GELİR)								40	14			2		44	7	86	21
SOSYAL BİLİMLER ENSTİTÜSÜ								7	4							7	4
STRATEJİ GELİŞTİRME DAİRE BAŞKANLIĞI								18	14							18	14
ŞEHİT RESSAM HASAN RIZA GÜZEL SANATLAR MESLEK YÜKSEKOKULU								4	3			1				5	3
TIP FAKÜLTESİ								24	13				1	2	1	26	15
TUNCA MESLEK YÜKSEKOKULU								3								3	0
UYGULAMALI BİLİMLER FAKÜLTESİ								3	1					1		4	1
UZUNKÖPRÜ MESLEK YÜKSEKOKULU								6						2	2	8	2
UZUNKÖPRÜ UYGULAMALI BİLİMLER YÜKSEKOKULU								3						2	1	5	1
ÜNİV. HAST. BAŞ MÜDÜRLÜĞÜ			1	1				52	20	368	237	30	3	60	13	511	274
YABANCI DİLLER YÜKSEKOKULU								2	2					1	1	3	3
YAPI İŞLERİ VE TEKNİK DAİRE BAŞKANLIĞI								5	2			31	34	2	1	38	37
<b>TOPLAM</b>	<b>6</b>	<b>1</b>	<b>1</b>	<b>1</b>	<b>4</b>	<b>1</b>	<b>468</b>	<b>251</b>	<b>558</b>	<b>373</b>	<b>99</b>	<b>47</b>	<b>166</b>	<b>63</b>	<b>1302</b>	<b>737</b>	

Kaynak: Personel Daire Başkanlığı

## E- FAALİYETLER VE HİZMETLER

### 1. Eğitim – Öğretim Faaliyeti

Trakya Üniversitesi güçlü öğretim kadrosu, seçkin öğrencileri ve alt yapı olanakları ile Türkiye'nin sayılı üniversiteleri arasında kendisine bir yer bulmuştur. Trakya Üniversitesi'nde dört kademede derece ve diploma verilmektedir.

Derece / Diploma	Öğrenim Süresi	Açıklama
Ön Lisans	2 yıl	
Lisans	4 yıl	Eczacılık Fakültesi ve Diş Hekimliği Fakültesinde 5 yıl, Tıp Fakültesinde 6 yıl.
Yüksek Lisans	2 yıl	
Doktora	4 yıl	

Üniversitemizin öğretim dili Türkçedir. Ancak, yabancı dil bölümlerinin dışında yaklaşık % 30'u yabancı dilde eğitim yapan birimler de bulunmaktadır. Bu birimlerin öğrencileri için yabancı dil hazırlık programı sunulmaktadır.

### Yıllara Göre Trakya Üniversitesi'ndeki Öğrenci Sayıları Dağılımı

	2014 - 2015	2015 - 2016	2016- 2017	2017- 2018	2018- 2019	2019- 2020	2020- 2021	2021- 2022	2022- 2023
Ön Lisans	14.283	15.838	17.096	16.766	17.153	11.933	10.999	10.569	12.409
Lisans	22.307	23.524	24.550	26.290	26.969	26.124	26.323	22.702	25.239
Lisansüstü	3.106	4.035	4.836	5.334	4.420	2.971	3.499	3.210	4.034
<b>Toplam</b>	<b>39.696</b>	<b>43.397</b>	<b>46.482</b>	<b>48.390</b>	<b>48.542</b>	<b>41.028</b>	<b>40.821</b>	<b>36.481</b>	<b>41.682</b>

Kaynak: Öğrenci İşleri Daire Başkanlığı

Eğitim – Öğretim; Tıp Fakültesi, Diş Hekimliği Fakültesi ve Devlet Konservatuvarında yıl, diğer fakülte, yüksekokul ve enstitülerde ise yarıyıl esasına göre düzenlenir. Bir öğretim yılı güz ve bahar yarıyıllarından oluşur. Bir yarıyıl en az 14 haftadan oluşmaktadır.

## Birimler İtibariyle Öğrenci Sayıları

Birim	1. Öğretim		2. Öğretim		Uzaktan Öğretim		Lisansüstü		Toplam
	Erkek	Kız	Erkek	Kız	Erkek	Kız	Yüksek Lisans	Doktora	
1	Diş Hekimliği Fakültesi	210	350						560
2	Eczacılık Fakültesi	202	399						601
3	Edebiyat Fakültesi	1174	1117	318	339				2948
4	Eğitim Fakültesi	1038	1910	3	1				2952
5	Fen Fakültesi	356	500	1					857
6	Güzel Sanatlar Fakültesi	167	284						451
7	İktisadi ve İdari Bilimler Fakültesi	1442	1094	784	438				3758
8	İlahiyat Fakültesi	233	358						591
9	Mimarlık Fakültesi	460	730						1190
10	Mühendislik Fakültesi	1713	631	508	52				2904
11	Sağlık Bilimleri Fakültesi	576	1732	117	173				2598
12	Tıp Fakültesi	768	1018						1786
13	Kırkpınar Spor Bilimleri Fakültesi	559	317	271	135				1282
14	Uygulamalı Bilimler Fakültesi	382	307	81	25				795
15	Keşan Yusuf Çapraz Uygulamalı Bilimler Yüksekokulu	704	327						1031
16	Keşan Hakkı Yörük Sağlık Yüksekokulu	209	356						565
17	Uzunköprü Uygulamalı Bilimler Yüksekokulu	149	141						290
18	Devlet Konservatuvarı	51	29						80
19	Arda Meslek Yüksekokulu	325	445						770
20	Edirne Sosyal Bilimler Meslek Yüksekokulu	1043	874	786	431				3134
21	Edirne Teknik Bilimler Meslek Yüksekokulu	1782	526	29	10				2347
22	Havsa Meslek Yüksekokulu	351	265	13	9				638
23	İpsala Meslek Yüksekokulu	465	282						747
24	Keşan Meslek Yüksekokulu	433	228						661

25	Sağlık Hizmetleri Meslek Yüksekokulu	724	1621							2345
26	Şehit Ressam Hasan Rıza Güzel Sanatlar Meslek Yüksekokulu	339	417	1	2					759
27	Tunca Meslek Yüksekokulu					438	149			587
28	Uzunköprü Meslek Yüksekokulu	205	215	1						421
29	Balkan Araştırma Enstitüsü							27		27
30	Fen Bilimleri Enstitüsü							667	192	859
31	Sağlık Bilimleri Enstitüsü							354	110	464
32	Sosyal Bilimler Enstitüsü			53	37	212	183	1768	431	2684
	<b>TOPLAM</b>	<b>16.060</b>	<b>16.473</b>	<b>2.966</b>	<b>1.652</b>	<b>650</b>	<b>332</b>	<b>2.816</b>	<b>733</b>	<b>41.682</b>

Kaynak: Öğrenci İşleri Daire Başkanlığı

#### Birimler İtibariyle Yabancı Uyruklu Öğrenci Sayıları

Birim	1. Öğretim		2. Öğretim		Uzaktan Öğretim		Lisansüstü		Toplam
	Erkek	Kız	Erkek	Kız	Erkek	Kız	Yüksek Lisans	Doktora	
1	Diş Hekimliği Fakültesi	33	71						104
2	Eczacılık Fakültesi	39	95						134
3	Edebiyat Fakültesi	91	94	7	7				199
4	Eğitim Fakültesi	99	239						338
5	Fen Fakültesi	25	53						78
6	Güzel Sanatlar Fakültesi	6	6						12
7	İktisadi ve İdari Bilimler Fakültesi	249	110	104	46				509
8	İlahiyat Fakültesi	45	29						74
9	Kırkpınar Spor Bilimleri Fakültesi	106	13	4					123
10	Mimarlık Fakültesi	98	144						242
11	Mühendislik Fakültesi	309	108	39	2				458
12	Sağlık Bilimleri Fakültesi	138	337	7	10				492
13	Tıp Fakültesi	85	180						265

14	Uygulamalı Bilimler Fakültesi	65	34	8	2					109
15	Keşan Hakkı Yörük Sağlık Yüksekokulu	19	73							92
16	Keşan Yusuf Çapraz Uygulamalı Bilimler Yüksekokulu	39	9							48
17	Uzunköprü Uygulamalı Bilimler Yüksekokulu	10	5							15
18	Devlet Konservatuvarı	4								4
19	Arda Meslek Yüksekokulu	25	26							51
20	Edirne Sosyal Bilimler Meslek Yüksekokulu	123	56	39	33					251
21	Edirne Teknik Bilimler Meslek Yüksekokulu	63	14							77
22	Havsa Meslek Yüksekokulu	8	2							10
23	İpsala Meslek Yüksekokulu	18	3							21
24	Keşan Meslek Yüksekokulu	10	10							20
25	Sağlık Hizmetleri Meslek Yüksekokulu	153	194							347
26	Şehit Ressam Hasan Rıza Güzel Sanatlar Meslek Yüksekokulu	7	14							21
27	Tunca Meslek Yüksekokulu					7	7			14
28	Uzunköprü Meslek Yüksekokulu	4	4							8
29	Balkan Araştırma Enstitüsü							7		7
30	Fen Bilimleri Enstitüsü							45	28	73
31	Sağlık Bilimleri Enstitüsü							21	4	25
32	Sosyal Bilimler Enstitüsü			3	2			133	74	212
<b>TOPLAM</b>		<b>1.871</b>	<b>1.923</b>	<b>211</b>	<b>102</b>	<b>7</b>	<b>7</b>	<b>206</b>	<b>106</b>	<b>4.433</b>

Kaynak: Öğrenci İşleri Daire Başkanlığı

Üniversitemiz 2022-2023 Eğitim döneminde 4.433 yabancı öğrenciye ev sahipliği yapmıştır.

Öğrenim düzeyi itibarıyla Yabancı Uyruklu öğrenci sayıları

Düzye	1. Öğretim		2. Öğretim		Uzaktan Öğretim		Toplam
	Erkek	Kız	Erkek	Kız	Erkek	Kız	
Ön Lisans	411	323	39	33	7	7	820
Lisans	1460	1600	169	67			3296
Yüksek Lisans	86	120	3	2			211
Doktora	41	65					106
<b>Toplam</b>	<b>1.998</b>	<b>2.108</b>	<b>211</b>	<b>102</b>	<b>7</b>	<b>7</b>	<b>4.433</b>

Kaynak: Öğrenci İşleri Daire Başkanlığı

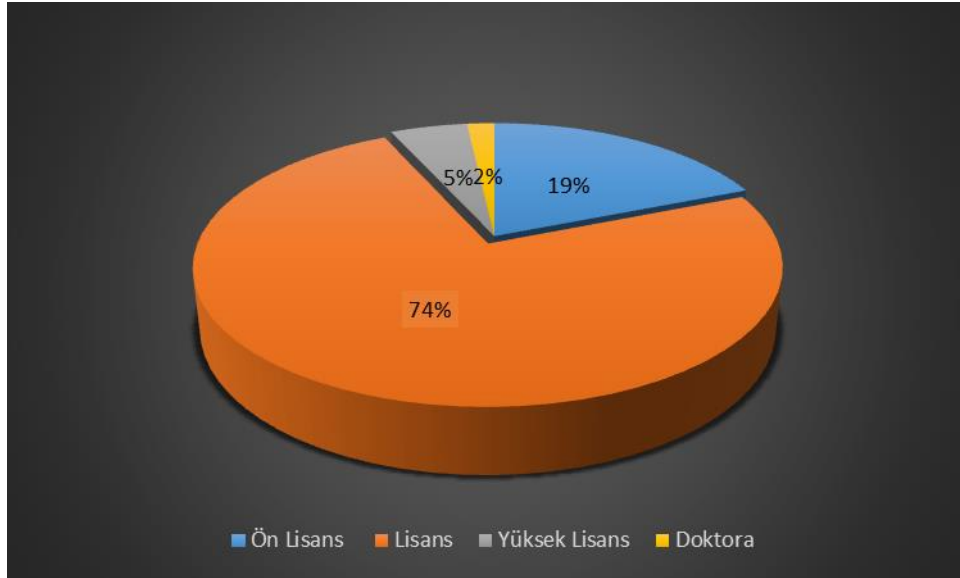

Yabancı uyruklu öğrencilerimizin öğrenim düzeyi itibarıyla yüzdeleri dağılımı

## 2. Sağlık Hizmetleri

### Sağlık Araştırma ve Uygulama Merkezi

1974 yılında İstanbul Üniversitesine bağlı olarak "Edirne Tıp Fakültesi" adı altında kurulan Tıp Fakültesi, daha sonra 1982 yılında kurulan Trakya Üniversitesine bağlanmıştır. Trakya Üniversitesine bağlanmasıyla aynı yıl Devlet Hastanesi ek binalarında Trakya Üniversitesi Sağlık Araştırma ve Uygulama Merkezi kurulmuş sağlık hizmeti vermeye başlamıştır. 120.000 m<sup>2</sup> kapalı alan ve 976 kadro yatak kapasitesi ile sadece bölgeye değil ülkenin birçok farklı alanlarından gelen hastalara da hizmet verecek fiziksel büyüklüktedir. Hastanemiz aynı zamanda Balkan ülkelerinin sağlık ihtiyaçlarında da cazip bir noktadadır.





Hastanede her biri alanlarında oldukça deneyimli ve gerek ulusal gerekse uluslararası alanda başarısını kanıtlamış 107 profesör, 44 doçent, 54 dr. ögr. üyesi, 13 öğretim görevlisi ile birlikte 644 araştırma görevlisi doktor da hizmet vermektedir. Tıp fakültesi olmanın onurlu yükünü, akademik personelle birlikte 1.081 yardımcı sağlık personeli ve 188 idari personel üstlenmektedir. İlave olarak 715 sürekli (kamu) işçi görev yapmaktadır.

Hastane hizmetlerinde nicelikten çok nitelik önemsenmekte olup, çağın koşullarına uygun hizmet adına kaliteden ödün verilmemektedir. Her yıl yaklaşık 40.000 hasta yatarak, 600.000 hasta ayaktan tedavi hizmeti almakta, 17.000 civarında ameliyat yapılmakta ve 9.500.000 civarında laboratuvar incelemesi yapılmaktadır. Ek olarak yaklaşık 95.000 hasta da acil servis (Çocuk Acil dahil) hizmeti almaktadır.

29 özel dal polikliniği, 18 Ameliyathanesi, 14 yataklı Acil Ünitesi, 7 yataklı Reanimasyon Yoğun Bakım Ünitesi, 22 yataklı Dahili Bilimler Yoğun Bakım (1-2) Ünitesi, 12 yataklı Cerrahi Bilimler Yoğun Bakım Ünitesi, 4 yataklı ikinci basamak Post-op Yoğun Bakım Ünitesi, 16 yataklı Koroner Yoğun Bakım Ünitesi, 10 yataklı Kalp Damar Cerrahi Yoğun Bakım Ünitesi, 20 yataklı Çocuk Yenidoğan Yoğun Bakım Ünitesi, 6 yataklı Çocuk Yoğun Bakım Ünitesi, 20 yataklı Solunum Yoğun Bakım (1 ve 2) Ünitesi, 22 koltuklu Ayaktan Kemoterapi Ünitesi, 18 makineli Hemodiyaliz merkezi, tedavi ve araştırma amaçlı Merkez Laboratuvarı (Multidisipliner), Ultrasonografi, Mamografi, Ct ve 2 adet MR, Anjiyografi Laboratuvarı, Biyokimya Laboratuvarı, Mikrobiyoloji Laboratuvarı, Hematoloji Laboratuvarı, Nükleer Tıp Laboratuvarı, Elektron Mikroskopisi, Patoloji ve Moleküler Patoloji Laboratuvarı, EEG ve EMG Laboratuvarları, Ekokardiyografi ve Treadmill Laboratuvarları, EKG ve Tansiyon Holter Laboratuvarı, Kemik Dansitometrisi, Göz Laser Ünitesi, Allerji Ünitesi, Solunum Fonksiyon Testi Laboratuvarı, Endoskopi, Rektoskopi ve Kolonoskopi Laboratuvarları, Bronkoskopi Laboratuvarı, Fizyoloji Laboratuvarı, Radyoizotop Tarama Laboratuvarı, X-Ray Laboratuvarı, Girişimsel Radyoloji Ünitesi, Odiometri Laboratuvarı, ESWL Laboratuvarı, Radyasyon Onkolojisi Birimi, muayene, tetkik, teşhis, ameliyat ve tedavi hizmetleri ile tıp eğitimi ve yardımcı sağlık hizmetleri eğitimi alan öğrencilere uygulama olanağı sunmaktadır.

Her geçen gün daha ileri tetkik ve tedavi yöntemlerini Hastanemiz bünyesine katmakla verilen sağlık hizmetinin çeşitliliği ve kalitesi artırılmaya çalışılmaktadır. Bu kapsamda üç boyutlu anjiyografi cihazı temin edilerek hizmete alınmıştır. Transplantasyon Merkezi açılmıştır. Merkezde şuan böbrek nakilleri yapılmaktadır.

Onkoloji Ünitesi, Ruh Sağlığı ve Hastalıkları Ünitesi açılmış olup yeni binalarında hizmet verilmektedir. Aynı dönemde Koroner Anjiyografi Laboratuvarında kullanılan anjiyografi cihazına ilave olarak bir cihaz daha alınmış olup söz konusu laboratuvar şu an iki cihaz ile hizmet vermektedir. İnfertilite Ünitesi de bu dönemde hizmet vermeye başlamıştır. AMATEM açılışı yapılarak hizmete alınmıştır.

Sağlık Bakanlığı tarafından temin edilen Linak Lineer Aksilatör Cihazı hizmet vermektedir. Hastanemizde yenileme çalışmaları kapsamında gerçekleştirilen tadilatlar ile tüm hasta odaları 1 ya da 2 kişilik, klimalı, banyolu ve tuvaletli duruma getirilmiştir. Ayrıca 30 Yataklı Yoğun Bakım Ünitesinin İnşaası 2019'da tamamlanmış olup 10 yataklı kısmında 2. Dahili Yoğun Bakım Ünitesi olarak hizmet vermeye başlanmıştır. 10'ar yataklı Solunum Yoğun Bakım 1-2 (toplam 20 yatak) Ünitesi hizmete alındı.

Ameliyathane reorganizasyon planı çerçevesinde 12 masanın yenileme çalışmaları tamamlanmış olup son 6 masanın yenilenmesi için çalışmalara başlandı.

Kemik İliği Nakil Ünitesi hizmete alınmış olup hasta kabulüne başlanmıştır. 2022 yılında Sterilizasyon Ünitesi yenilenerek, yeni yerinde hizmet vermeye başladı. Aynı yıl, Çocuk Obezite ve Diyabet Ünitesi açılmış olup 2023 yılında hasta kabûlü planlanmaktadır.

2006 yılında ISO 9001:2000, 2009 yılında ISO 9001:2008 ve 2018 yılında ISO 9001:2015 sertifikaları alarak, bu sertifikaları alan ilk hastanelerden biri olmuştur.

	Yatak Sayısı	Hasta Sayısı	Tetkik/İşlem Sayısı
Klinik (Yoğun Bakım dahil)	942	38.921	-
Acil Servis Hizmetleri (Çocuk Acil dahil)	-	96.371	-
Yoğun Bakımlar	117	5.126	-
Cerrahi Yoğun Bakım	12	417	-
Cerrahi Yoğun Bakım 2	10	362	-
Çocuk Yoğun Bakım	6	128	-
Çocuk Yenidoğan	20	351	-
Dahili Yoğun Bakım 1	12	416	-
Dahili Yoğun Bakım 2	10	338	-
Kalp Damar Cerrahi Yoğun Bakım	10	1	-
Koroner Yoğun Bakım	16	1803	-
Reanimasyon Yoğun Bakım	7	187	-
POST - OP YOĞUN BAKIM	4	839	-
Solunum Yoğun Bakım 1	10	285	-
Ameliyat Hizmetleri	-	11.289	17.212

Poliklinik Hizmetleri (Acil Dahil)	-	567.680	-
Laboratuvar Hizmetleri	-	227.175	<b>9.588.388</b>
Radyoloji Ünitesi Hizmetleri	-	128.840	<b>358.889</b>
Nükleer Tıp Bölümü Hizmetleri	<b>4</b>	10.598	<b>13.367</b>

Kaynak: Sağlık Araştırma ve Uygulama Merkezi

### **Diş Hekimliği Araştırma ve Uygulama Merkezi**

Resmi Gazete'nin 13.01.2015 tarih ve 29235 sayılı Trakya Üniversitesi Ağız ve Diş Sağlığı Uygulama ve Araştırma Merkezi Yönetmeliği yayınlanmış olup, 01.03.2015 tarihinde 15 Ünit ile hizmete açılan Ağız ve Diş Sağlığı Uygulama ve Araştırma Merkezimiz, 2019 yılında 51 ünitte birlikte Trakya Üniversitesi Sağlık Araştırma ve Uygulama Merkezi Ek Binasında hizmet vermektedir.



Klinik Bilimler Bölümünde Ağız Diş ve Çene Radyolojisi, Ağız Diş ve Çene Cerrahisi, Restoratif, Endodonti, Ortodonti, Pedodonti, Çocuk Diş, Protetik Diş Tedavisi olmak üzere toplam dokuz ana bilim dalından oluşan bir akademik yapıya sahiptir. Beş yıllık eğitim programı verilen Fakülte'de ilk üç yıl temel bilimler dersleri ağırlıkta olup, ayrıca diş hekimliği ile ilgili mesleki derslere de giriş yapılır. 4. ve 5. sınıflarda tüm klinik bilimler derslerinin pratik uygulamaları tamamlanır. Beş yılın sonunda tüm derslerden başarılı olan öğrenciler "diş hekimi" unvanı ile mezun olurlar.

Güçlü akademik yapısı ve kadrosu ile Fakülte, Ülkemizin gereksinim duyduğu nitelikli diş hekimlerini yetiştirmenin yanı sıra, Uygulama Hastanesi ile tüm branşlarda ağız ve diş sağlığı hizmeti de sunmaktadır. Fakültemizde 3 Profesör, 4 Doçent, 12 Doktor Öğretim Üyesi, 1 Öğretim Görevlisi, 1'i Yabancı Uyruklu 39 Araştırma Görevlisi 3 Tabip görev yapmaktadır.

Merkezin amaçları; Merkeze başvuran acil ve diğer hastalara ayaktan veya yatırılarak ağız, diş ve çene sağlığı hizmeti vermek, diş hekimi yetiştirmek, yardımcı sağlık personeli eğitimine destek vermek, bilimsel eğitim-öğretim, araştırma ve uygulama olanağı sağlamak amacıyla tıp fakültesi ve Üniversite bünyesindeki sağlık hizmetleri ile ilgili alanlarda faaliyet gösteren fakülte, enstitü, yükseköğretim, uygulama ve araştırma merkezleri başta olmak üzere

diğer kurumlarla işbirliği yapmak, eğitim ve sağlık hizmetlerinin verimliliği ile niteliğini arttırmak, tıbbi araştırma ve uygulamaların en üst düzeyde gerçekleşmesi için bilimsel araştırma koşullarını hazırlamak, çağdaş hastane işletme yönetimi ilkeleri doğrultusunda faaliyette bulunmak ve ulaşılabilir kaliteli sağlık hizmeti sunulmasını sağlamaktır.

Tablo 1: Ağız ve Diş Sağlığı Uygulama ve Araştırma Merkezi Sağlık Hizmetleri

	Ünit Sayısı	Hasta Sayısı	Tetkik Sayısı
Klinik	51	32502	-
Ameliyat Sayısı	-	1928	-
Poliklinik Hastası Sayısı	-	84347	-
Radyoloji Ünitesi Hizmetleri	-	21756	23227

Kaynak: Ağız ve Diş Sağlığı Uygulama ve Araştırma Merkezi

### 3. Bilimsel Yayın Faaliyetleri

Trakya Üniversitesi öğretim elemanları, eğitim-öğretim faaliyetlerinin beraberinde ulusal ve uluslararası alanda bilimsel çalışmalarına devam etmektedir. Amaç, küreselleşen dünyada bilgi üretmek ve bunları yaymaktır. Trakya Üniversitesi öğretim üyelerinin gerçekleştirdiği uluslararası yayınların yıllara göre dağılımı aşağıda gösterilmiştir.

Yayın Sayılarının Yıllara Göre Dağılımı	
Yıllar	Yayın sayısı
2005	242
2006	266
2007	354
2008	311
2009	329
2010	304
2011	331
2012	295
2013	314
2014	318
2015	402
2016	504
2017	442
2018	453
2019	414
2020	465
2021	569
2022	472*

\*2022 yılı verileri 09.01.2023 tarihi itibarıyla alınmıştır.

Yukarıdaki tabloda yer alan veriler Web of Science Bibliyografik Atıf Index Veritabanından alınmıştır. Tabloda 2005-2022 yılları arasında Web of Science (SCI- Expanded,

SSCI, A&HCI, CPCI-S, CPCI-SSH ve ESCI) kapsamındaki dergilerde yayınlanan Trakya Üniversitesi adresli yayınların yıllara göre dağılımı verilmiştir.

Aşağıdaki grafikte “Trakya Univ” ya da “Univ Trakya” kelimesinin adres olarak kullanılmasıyla elde edilen yayınların, 2005-2022 arasındaki yıllık yayın sayısı verilmiştir. Üzerinde oynama yapılamadığından, grafikler buraya Web of Science Bibliyografik Atıf Index Veritabanından alınan orijinal şekliyle aktarılmıştır.

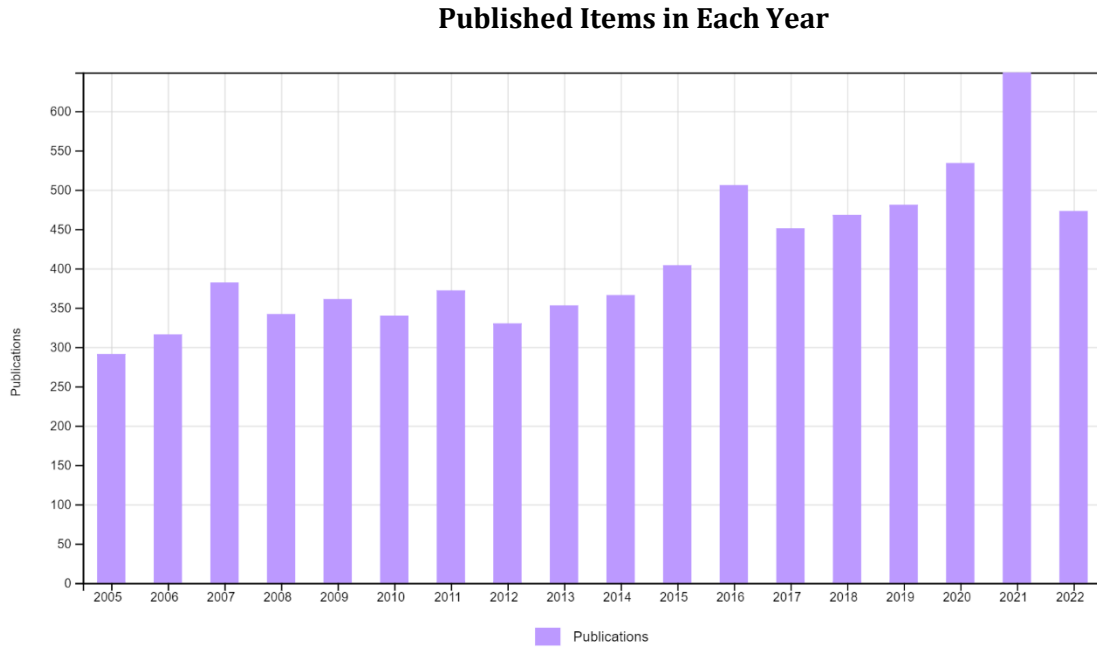

\* İndeks olarak Web of Science (SCI- Expanded, SSCI, A&HCI, CPCI-S, CPCI-SSH ) kapsamındaki dergilerde yayınlanan Trakya Üniversitesi adresli yayınların yıllara göre dağılımı alınmıştır.

Aşağıdaki orijinal grafikte Web of Science Bibliyografik Atıf Index Veritabanından “Trakya Univ” ya da “Univ Trakya” kelimelerinin adres olarak kullanılmasıyla elde edilen, 2005-2022 yılları arasındaki Trakya Üniversitesi adresli yayınların konulara göre dağılımı yer almaktadır.

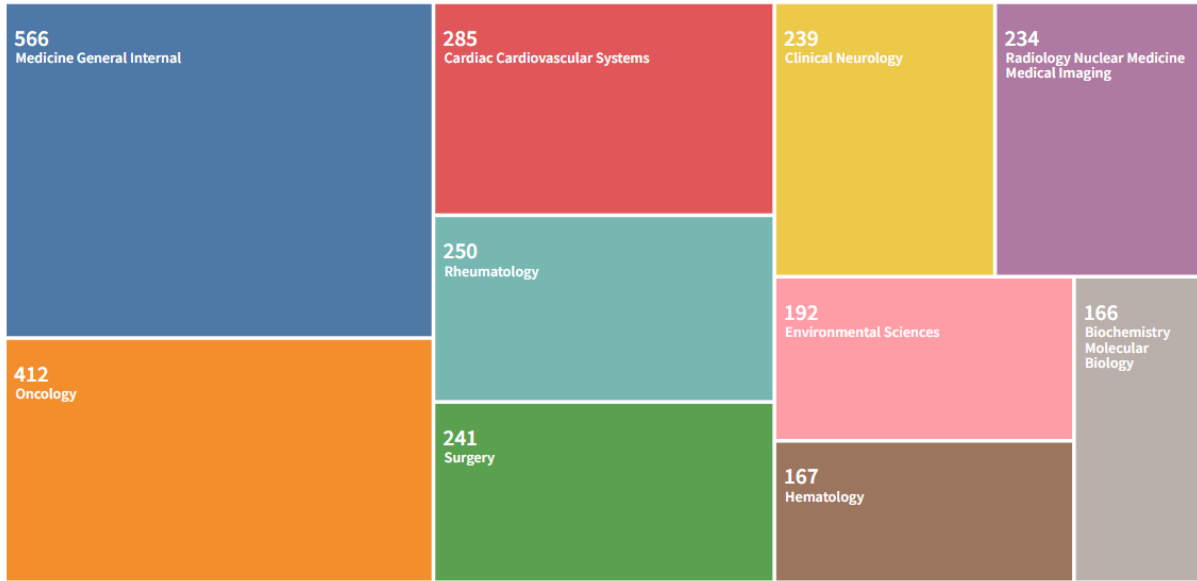

\* İndeks olarak Web of Science (SCI- Expanded, SSCI, A&HCI, CPCI-S, CPCI-SSH ) kapsamındaki dergilerde yayınlanan Trakya Üniversitesi adresli yayınların konulara göre dağılımı alınmıştır.

Aşağıdaki grafikte “Trakya Univ” ya da “Univ Trakya” kelimesinin adres olarak kullanılmasıyla elde edilen yayınların, 2005-2022 yılları arasındaki yıllık atıf sayıları verilmiştir. Üzerinde oynama yapılamadığından, grafik buraya Web of Science Bibliyografik Atıf Index Veritabanından alınan orijinal şekliyle aktarılmıştır.

### Citations in Each Year

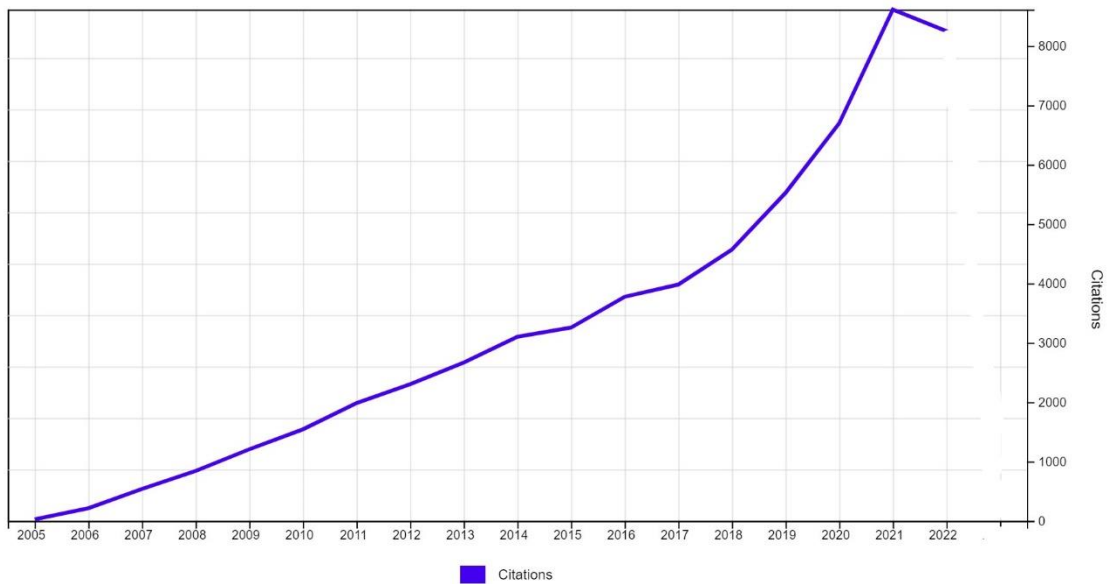

\* İndeks olarak Web of Science (SCI- Expanded, SSCI, A&HCI, CPCI-S, CPCI-SSH ) kapsamındaki dergilerde yayınlanan Trakya Üniversitesi adresli atıfların yıllara göre dağılımı alınmıştır.

## 4. İdari Hizmetler

### 4.1. Psikolojik Danışma ve Rehberlik Hizmetleri

Mediko Sosyal Birimi'nin kapatılması nedeniyle Psikolojik Danışmanlık ve Rehberlik Hizmeti almak isteyen öğrencilerimizi, Üniversitemiz öğrencilerine rehberlik ve psikolojik danışmanlık desteği sağlamak amacıyla, Balkan Yerleşkesi Sağlık Kültür ve Spor Daire Başkanlığı binasında hizmet vermeye başlayan "Trakya Üniversitesi Psikolojik Danışmanlık ve Rehberlik Merkezi"ne yönlendirmektedir.

### 4.2. Sosyal Hizmetler

#### **Enez Öğrenci Eğitim ve Dinlenme Tesisleri;**

Üniversitemiz Enez Öğrenci Eğitim ve Dinlenme Tesislerinde, her yıl belirli dönemler halinde öğrencilerimize ve personele uygun koşullarda 25 adet Bungalov tipi ev ile eğitim, tatil ve dinlenme olanağı sağlanmaktadır. Enez Öğrenci Eğitim ve Dinlenme Tesislerinde 2011 Nisan ayından itibaren devam eden yenileme çalışmaları tamamlanmış olup; tesis, 2013 Ağustos ayında hizmete açılmıştır. Engelsiz Üniversite çalışmaları kapsamında engelli bireylerin denize erişebilmelerini sağlamak amacıyla sahile uzanan erişilebilir yol yapılmıştır.

#### **Meriç Nehri Kenarı Öğrenci Sosyal Tesisleri:**

Meriç Nehri kenarında yer alan, 150 kişilik kapalı ve 600 kişilik açık alan kapasiteli Meriç Nehri Kenarı Öğrenci Sosyal Tesisleri, başta öğrencilerimize ve Üniversitelerimiz çalışanlarına restoran ve düğün-nişan hizmeti sunmaktadır.

#### **Keşan MYO Anaokulu:**

Üniversitemiz Anaokulu 40 öğrenci kapasitesi ile çalışanlarımızın okul öncesi ve okul çağındaki çocuklarının çalışma saatleri içerisinde bakım ve eğitimlerini sağlamaktadır. İlimiz Keşan ilçesinde hizmet veren Üniversitemiz Keşan Meslek Yüksekokulu Çocuk Gelişimi Programı Anaokulu, 01.04.2012 tarihinden itibaren İktisadi İşletmeler Şube Müdürlüğü bünyesine alınmıştır.

Kantinler: Üniversitemiz Tıp Fakültesi Hastanesi içerisinde hasta ve hasta yakınları başta olmak üzere personel ve öğrencilerimize yönelik olarak 1 adet kantin işletmesi, Tıp Fakültesi Ratip Kazancıgil Derslik Binasında öğrencilere yönelik 1 adet kantin işletmesi, Eğitim Fakültesinde öğrenci ve personele yönelik 1 adet olmak üzere toplam 3 adet kantin ile hizmet sunulmaktadır. Ayrıca Rektörlük Balkan Kongre Merkezi binasında 1 adet kafeterya ile Sultan II. Bayezit Külliyesi Sağlık Müzesinde ziyaretçilere yönelik 1 adet şerbet evi bulunmaktadır.

### **Misafirhaneler;**

Üniversitemiz bünyesinde, konaklama hizmeti sunulan iki adet misafirhamiz bulunmaktadır. Üniversitemiz Balkan Yerleşkesinde yer alan bu oltellerimizden Armağan Dönertaş Oteli'nde 37 oda ve 71 kişilik konaklama kapasitesi, Balkan Yerleşkesi Uygulama Oteli'nde ise 1'i erişilebilir oda, 26 oda ve 61 kişilik konaklama kapasitesi ile hizmet verilmektedir.

### **Yemek Yardımı:**

Üniversitemiz Senatosunun 30.06.2022 tarih ve 12 sayılı toplantısında alınan 01 nolu Kararı ile "Trakya Üniversitesi Öğrencilerine Yemek Yardımı Verilmesine İlişkin Yönerge" yayımlanarak Trakya Üniversitesinde öğrenim gören maddi imkanları yetersiz olan öğrencilerin desteklenmesi ve yemek ihtiyaçlarının karşılanması sağlanmaktadır. 2022 yılında toplam 150 öğrenciye günde bir öğün yemek yardımında bulunmaktadır.

### **4.3. Beslenme Hizmetleri**

Üniversitemizin yemek sunumu, ihale sonucunda belirlenen özel firmalar eliyle yürütülmektedir. Öğrenciler ile akademik ve idari personele, sağlıklı koşullarda ve diyetisyen gözetiminde dört çeşit olarak üretilen yemeklerden yıllar itibariyle belirlenen katkı ücretleri karşılığında yararlanmaktadır.

İhaleler coğrafi gruplamaya uygun olarak Edirne Merkezdeki birimler, Keşan ve İpsala'da bulunan birimler ile Uzunköprü ve Havsa'da bulunan birimler için ayrı ayrı yemek ihalesi yapılmaktadır. Yemek üretimleri, merkezde Bolca Ana yemekhanesi mutfağında üretilerek diğer birimlerde bulunan yemek salonlarında hazır halde sunumu yapılmaktadır. Merkezde yemek sunumu, onbir öğrenci yemekhanesi ve Akademik ve İdari Personel yemekhanesinde gerçekleştirilmektedir. Keşan ve İpsala'daki birimler ile Havsa ve Uzunköprü'de bulunan birimlere ihaleyi alan firma kendi mutfağında yemek üretimi yaparak yemekhanelerde hazır halde sunumu gerçekleştirilir. Üniversitemiz Akademik ve İdari personeli ile öğrencilerinden oluşan Yemek Denetleme Komisyonu, belirli aralıklarla denetimlerde bulunarak yemek sunumunun İhale İdari Şartnamesinde belirtilen hususlara uygunluğunu denetlemektedir. Diyetisyen gözetiminde hazırlanan aylık yemek listesi mevsimsel ürünler ağırlıklı olarak oluşturulmakta ve yemek çeşitliliğinin sağlanmasına çalışılmaktadır.

2020 yılında kampüs kart sistemine geçilerek yeni protokol imzalandı. Bu sistem ile turnikeden daha hızlı geçiş imkanı, askıda yemek projesi ile ihtiyaç sahibi öğrencilere yemek başışı imkanı, belirli yemekhanelere kurulan kiosklar ile hesaba para yatırma imkanı sağlanmıştır. Ayrıca rezervasyon sistemine geçiş için altyapı hazırlanmış olup vejeteryan ve sporcu menüleri gibi ihtiyaca ve talebe göre menü çeşitliliğimiz arttırılacaktır. Kampüs Kart ile ayrıca öğrenci, akademik ve idari personelin hesaptan karta para aktarması gibi süreçlere son verildi.



#### 4.4. Kısmi Zamanlı Öğrenci Çalıştırma

Yükseköğretim Kurumu Kısmi Zamanlı Öğrenci Çalıştırma Usul ve Esasları» ile «Üniversitemiz Kısmi Zamanlı Öğrenci Çalıştırma Yönergemize» göre tezsiz yüksek lisans ve özel öğrenci hariç olmak üzere, yabancı uyruklu olmayan Trakya Üniversitesine kayıtlı tüm öğrencilerimizi kısmi zamanlı öğrenci olarak çalıştırmaktayız.

Üniversitemiz, ihtiyacı olan öğrencilerimize kendi eğitim, ilgi alanları ve Üniversitemiz ihtiyaçları doğrultusunda iş olanağı sağlamaktadır. 5917 sayılı Kanununun 20. Maddesi ile değişik 2547 sayılı Kanununun 47. Maddesinin son fıkrası çerçevesinde, 2022 yılında bir öğrenciye en fazla 30 saat üzerinden ücret ödenmekte olup brüt ücretleri 22,24 TL.dir. 2022 Temmuz ve Aralık ayları arasında bir öğrenciye en fazla 30 saat üzerinden ücret ödenmekte olup brüt ücretleri 28,76 TL.dir.

2022 yılında Sağlık Kültür ve Spor Daire Başkanlığı bünyesinde 820 kız ve 668 erkek olmak üzere 1555 öğrenci çalıştırılmıştır.

#### 4.5. Spor Hizmetleri

Öğrencilerimizin ders dışında, personelimizin mesai haricinde kalan zamanlarını değerlendirmek, beden ve ruh sağlığını korumak, Sağlık Kültür ve Spor Daire Başkanlığı bünyesinde bulunan sportif faaliyetlerin, Üniversitemiz takımlarının ve Şube Müdürlüğümüz bünyesinde yer alan spor topluluklarına ait faaliyetlerin daha sağlıklı ve düzenli bir şekilde yürütülmesi, spor alanlarının etkin, verimli ve sistemli kullanımı 2019 yılında kurulan Spor Hizmetleri Şube Müdürlüğü tarafında yürütülmektedir.

Sağlık Kültür ve Spor Daire Başkanlığı bünyesinde yer alan Spor Hizmetleri Şube Müdürlüğünce akademik ve idari personelimiz, Üniversitemiz öğrencileri ile diğer kamu çalışanlarına geniş spor olanakları sunulmaktadır. Daire Başkanlığımız bünyesinde kapalı spor salonu, yarı olimpiik yüzme havuzu, dans salonları, fitness salonu, crossfit salonu, halı saha, basketbol sahası, atletizm pisti, tenis kortu gibi gelişmiş tesislerde yüzmeden tenise, basketboldan futbola bütün spor dallarına yönelik sportif faaliyetler yer almaktadır. Yüzme havuzu ve spor alanlarımızın kullanımında öncelik okullarımızın uygulamalı spor derslerine verilmektedir. Ayşekadın Yerleşkesinde bulunan Spor alanlarımızdan hiçbir şekilde gelir getirici faaliyette bulunulmasına izin verilmemektedir.

Üniversitemiz öğrenci ve personelinin sportif faaliyetlerini gerçekleştirebilmeleri için saha ve salonlarımızın organizasyonları ile mevcut spor tesislerimizin bakımı, onarımı yapılmakta ve geniş bir kesimin faydalanması için gerekli önlemler alınmaktadır.

Üniversitemiz öğrenci ve personelinin sportif faaliyetlerini gerçekleştirebilmeleri ile ilgili olarak; mevcut spor tesislerinin bakımının yaptırılması, bu tesislerden geniş bir kesimin yararlanması, adına gerekli önlemlerin alınarak sahaların kullanılmasının sağlanması,

Üniversitemiz spor şenliklerinde okul takımlarının ve fikstürlerinin hazırlanması, gerekli malzeme ve spor ekipmanlarının alınması, Kırkpınar Spor Bilimleri Fakültesi tarafından bilir kişi olarak görevlendirilen iki adet Spor Koordinatörünün ile sağlanmaktadır.

Üniversitemizde Kırkpınar Spor Bilimleri Fakültesi, Sağlık Kültür ve Spor Daire Başkanlığı ve görevlendirilen Spor Koordinatörü işbirliği ile öğrencilerimize spor yapma imkanı sağlanmaktadır. 2022 yılında Üniversite Sporları Federasyonunun düzenlemiş olduğu faaliyetlerde, Üniversitemiz spor takımları 14 Branşta 152 sporcu ile faaliyetlere katılım sağlamış olup, bu faaliyetlerden 20 madalya ile geri dönmüşlerdir. Bunun yanı sıra Türkiye Üniversite Sporları Federasyonu tarafından gerçekleştirilen 35 Üniversitenin katılım sağladığı “Bilek Güreşi Ünilig Türkiye Şampiyonası”na Trakya Üniversitesi olarak ev sahipliği yapılmıştır.

#### Üniversitemizin 2022 Yılı Sportif Faaliyetlere Katılım İstatistikleri

Branşlar	Faaliyet Sayısı	Erkek	Bayan	Toplam	Altın	Gümüş	Bronz
Atletizm	1	2	0	2	0	0	1
Bilek Güreşi	1	8	6	14	0	0	0
Salon Futbolu	1	0	14	14	0	0	0
Futbol	1	23	0	23	0	0	0
Hentbol	1	12	14	26	0	1	0
Judo	1	7	4	11	0	0	14
Ragbi	1	12	0	12	1	0	0
Teakwondo	1	3	4	7	0	0	0
Korfbol	1	6	6	12	1	0	0
Plaj Korfbolu	1	4	3	7	0	0	0
Plaj Hentbolu	1	9	8	17	0	0	1
Wushu	1	1	1	2	0	0	0
Karate	1	0	1	1	0	1	0
Basketbol 3x3	1	4	0	4	0	0	0
<b>Toplam</b>	<b>14</b>	<b>91</b>	<b>61</b>	<b>152</b>	<b>2</b>	<b>2</b>	<b>16</b>

Kaynak: Sağlık Kültür ve Spor Daire Başkanlığı

Üniversite içinde öğrencilerimizin kaynaşmasını sağlamak ve sportif faaliyetlerde bulunmaları için her yıl bahar döneminde Spor Şenlikleri kapsamında okulların belirlemiş olduğu branş dallarında spor müsabakaları düzenlenmektedir. Müsabakalara katılacak olan okul takımlarımızın oluşturulması için gerekli duyurular EBYS üzerinden tüm birimlere yapılmakta ve takım çalışmaları için gerekli malzeme ve saha desteği Daire Başkanlığımız tarafından sağlanmaktadır. Şenlik haftası içerisinde gerçekleşen spor grup müsabakaları, final karşılaşmaları ile sonuçlandırılmaktadır. Ayrıca Öğrenci Topluluklarımız içerisinde de birçok branşta spor topluluğumuz bulunmaktadır.

Öğrencilerimizin fiziksel ve ruhsal bakımından gelişimine katkıda bulunmak, boş vakitlerini değerlendirmelerini sağlamak, Ülkemiz sporuna katkıda bulunabilmeleri adına Daire

Başkanlığımızca üzerimize düşen her türlü görevi ve desteği en iyi şekilde yerine getirmek için çaba göstermekteyiz.

Her yıl düzenlenen Amatör Spor Haftası programı kapsamında Trakya Üniversitesi Rektörlüğü, Edirne Belediye Başkanlığı, İl Emniyet Müdürlüğü, Amatör Spor Kulüpleri Federasyonu Temsilciliği, Gençlik ve Spor İl Müdürlüğü ve İl Sağlık Müdürlüğünden yetkili kişilerin katılımıyla Amatör Spor Haftası toplantısında alınan kararlar ve kuruluşların yapacağı işler ve görevlendirmeler görüşülmektedir.

2004 yılında hizmete alınan ve toplam 5250 m<sup>2</sup> kapalı alana sahip 20. Yıl Kapalı Yüzme Havuzu 2013 yılından itibaren Sağlık Kültür ve Spor Daire Başkanlığı bünyesinde hizmetine devam etmekte olup, içerisinde 25 metrelik yarı olimpik yüzme havuzu, fitness salonu, sauna, crosfit salonu, bilek güreşi odası, dans salonları ve müzik odası bulunmaktadır.

Öğrencilerimiz ve personelimizin boş kalan zamanlarını değerlendirmek amacıyla spor faaliyetleri organize edilmekte, spor tesislerinden en etkin şekilde faydalanmaları sağlanmaktadır. Bu amaçla 2021 yılı Kasım Ayında Öğrenci Toplulukları Yürütme Kurulu tarafından, Spor Topluluğu olarak Üniversitemiz bünyesinde faaliyet gösteren 5 öğrenci spor topluluğu Şube Müdürlüğümüz bünyesine alınarak yapacakları faaliyetlerin Kırkpınar Spor Bilimleri Fakültesiyle koordineli bir şekilde sevk ve idare edilmesi sağlanmıştır. 5 Öğrenci Spor Topluluğuna 569 öğrencimiz üye olmuştur.

#### 2022 Yılında Öğrenci Spor Toplulukları Tarafından Gerçekleştirilen Etkinlikler

Etkinliğin Türü	Adet
Sportif etkinlik	13+7
Tanışma toplantısı	17
Etkinlik	68
<b>TOPLAM</b>	<b>105</b>

*Kaynak: Sağlık Kültür ve Spor Daire Başkanlığı*

#### 4.6. Kültür Hizmetleri

Öğrencilerin ilgi alanlarına göre ders dışı boş zamanlarını değerlendirmek, dinlenme ve eğlenme alışkanlığını kazanmalarını sağlamak ve güzel sanatlarla ilgili etkinliklere katılmaya yönlendirmek amacı ile kültür ve sanat faaliyetlerinde programlı çalışmalar gerçekleştirilmektedir.

Kültürel faaliyetler, Sağlık Kültür ve Spor Daire Başkanlığı bünyesinde kurulmuş bulunan öğrenci toplulukları tarafından yürütülmektedir. Bir akademik danışman gözetiminde, Rektörlük Oluru ile kuruluşu tamamlanan topluluklar, her öğretim yılı başında öğrencilere tanıtılarak üye kaydı sağlanmakta ve bu topluluklar Sağlık Kültür ve Spor Daire Başkanlığı desteği ve kendi iç dinamikleri ile ürettiklerini çeşitli platformlarda sergilemektedirler.

Topluluklarımız tarafından düzenlenen, panel, konferans, söyleşi, sergi, modern dans ve halkoyunları gösterileri gibi etkinlikler, Türkan Sabancı Kültür Merkezi, Devlet Konservatuvarı Sanat ve Eğitim Merkezi, İktisadi ve İdari Bilimler Fakültesi Konferans Salonlarında, Eğitim Fakültesi Konferans Salonu ile Balkan Kongre Merkezi'nde gerçekleştirilmektedir.

Modern Dans, Müzik, Görsel Sanatlar, Yaratıcı Drama, Tiyatro, Kişisel Gelişim vb. alanlarda öğrencilerimizin talepleri doğrultusunda düzenlenen kurslara, tüm fakülte ve yüksekokul öğrencileri ücretsiz olarak katılmaktadır.

Öğrenci topluluklarımız yeniden yapılandırılarak birçok yeni topluluk kurulmuştur. Birimler bazında faaliyet gösteren 24 öğrenci topluluğumuz bulunmakta olup Üniversitemiz bünyesinde ise 113 öğrenci topluluğumuz bulunmakta ve bünyesinde yaklaşık 16000 öğrenci belirli bir program dahilinde kültürel, sanatsal, sportif ve bilimsel çalışma yapmaktadır.

Üniversitemiz öğrenci toplulukları ayrıca, kalite ve kariyer çalışmaları ile yaşlılara, çocuklara, engellilere, kadın haklarına, hayvan haklarına, yaşadıkları çevre, iklim ve değişen koşullara dikkat çekmek ve farkındalık yaratmak amacıyla sosyal sorumluluk faaliyetleri de yapmaktadırlar. Bu yıl yapılan sosyal sorumluluk faaliyeti sayısı şimdilik 109'dir. Her geçen yıla göre artmaya devam etmektedir.

Bu çalışmaların en değerli ürünü de büyük bir coşku ve katılımıla Üniversitemizin farklı mekanlarında gerçekleştirilen geleneksel bahar şenlikleridir. Üniversitemiz Müzik Topluluğuna bağlı müzik guruplarının da sahne aldığı ve Tiyatro Topluluğu Gruplarımız tarafından tüm hafta devam eden tiyatro gösterileri sahnelendiği Bir çok öğrenci topluluğuna hafta boyunca devam eden seminerler, söyleşi ve çeşitli yarışma aktiviteleri ile birlikte gösteriler sergilediği Bahar Şenlikleri bu yıl ilkez öğrencilerimizin verdiği konser dans gösterisi ve DJ performansı ile gerçekleştirilmiştir.

#### 2022 Yılında Öğrenci Toplulukları Tarafından Gerçekleştirilen Etkinlikler

Etkinliğin Türü	Adet	Etkinliğin Türü	Adet
ANMA KUTLAMA ÖZEL GÜN	22	MÜNAZARA	16
ANTREMAN	1	NEVRUZ	1
ATÖLTE ÇALIŞMASI	6	OYUN	10
BİLİM ŞENLİĞİ	1	PANEL	9
BELGESEL GÖSTERİMİ	1	PROVA(TİYATRO,DANS VE MÜZİK)	171
BİSİKLET TURU	11	SEMİNER	36
CANLI YAYIN	6	SEMPOZYUM	2
ÇALIŞTAY	1	SOSYAL SORUMLULUK FAALİYETİ	109
DALIŞ	5	SÖYLEŞİ	11
DANS GÖSTERİMİ	5	SPORTİF ETKİNLİK	9
EĞİTİM	182	STANT AÇMA	21
ETKİNLİK	10	ŞENLİK	14
FESTİVAL	19	TANIŞMA TOPLANTISI	54

FİLM	28	TANITIM	10
FOTOĞRAF ÇEKİMİ	7	TEKNİK GEZİ	9
FUAR	2	TİYATRO GÖSTERİMİ	11
GEZİ	27	TOPLANTI	22
KAHVALTI	10	TOPLULUKLAR BULUŞUYOR	2
KALİTE ÇALIŞMASI	9	WEBİNAR	1
KAMP	7	YARIŞMA	21
KİTAP OKUMA YORUMLAMA	29	ZİYARET	7
KİTAP TOPLAMA KAMPANYASI	1	ZİRVE	1
KONFERANS	57		
KONGRE	3		
KONSER	6		
<b>TOPLAM</b>		<b>1003</b>	

Kaynak: Sağlık Kültür ve Spor Daire Başkanlığı

#### 4.7. Kütüphane Hizmetleri

Çağdaş kütüphanecilik hizmetlerinin verildiği Merkez Kütüphane binası 3'er katlı 2 bloktan oluşan 5.150 m<sup>2</sup> kapalı alana sahiptir. Modern hizmet binasına sahip Merkez Kütüphane'de aynı anda yaklaşık 500 okuyucuya, Ayşekadın Şube Kütüphanesinde ise 80 okuyucuya hizmet verilebilmektedir. Kütüphane ve Dokümantasyon Daire Başkanlığı, kullanıcıların üretilen bilgiye ulaşmalarını sağlama anlayışı doğrultusunda teknolojik araçları kullanarak kütüphanecilik hizmetlerini sunmayı ilke edinmiştir.

Kütüphane koleksiyonunun tamamının kütüphane otomasyon programına girişi yapılmış olup, elektronik kütüphanecilik hizmetleri otomasyon programı üzerinden verilmektedir. 2012 yılında ödünç alıp verme, sayım, koleksiyon yönetimi ve takibi gibi işlemlere çözüm getiren Radyo Frekansı ile Tanımlama ve Güvenlik Sistemi (RFID) Merkez Kütüphaneye kurularak çalışır hale getirilmiş ve tüm bu hizmetler RFID teknolojisi kullanılarak vermeye başlanmıştır.



Günümüzde basılı dergilerin yerini online elektronik kaynaklar ve veritabanları almaktadır. Bu gelişmeler doğrultusunda Üniversitemiz Merkez Kütüphanesi Anadolu Üniversite Kütüphaneleri Konsorsiyumu'na (ANKOS) üye olmuş ve Trakya Üniversitesi'nin

online veritabanı abonelikleri ANKOS kapsamında gerçekleştirilmiştir. ULAKBİM'in oluşturduğu "Elektronik Kaynaklar Ulusal Akademik Lisansı" (EKUAL) kapsamındaki veritabanlarına da abone olunmaktadır. 2022 yılında ANKOS ve EKUAL kapsamında toplamda 33 adet veritabanına abone olunmuştur. Abone olunan bu veritabanları aracılığıyla 37.900 elektronik dergiye, 340.671 adet elektronik kitaba, 2.700.000 e-teze tam metin erişim sağlanmıştır.

Materyal Sayıları	
Basılı kitap	145.297
Elektronik kitap	340.671
Elektronik dergi	37.900
Basılı dergi	21
Basılı tez	8.829
Elektronik tez	2.700.000
Kitap Dışı Materyal (DVD, VCD, CD,...vb.)	8.464

Kaynak: Kütüphane ve Dokümantasyon Daire Başkanlığı

Trakya Üniversitesi Merkez Kütüphanesi, öğrencilerine zaman kısıtlaması olmaksızın araştırma yapabilecekleri ve üniversite içinde daha fazla vakit geçirecekleri bir ortam sunmayı amaçlamaktadır. Bu amaçla Merkez Kütüphane 2022 yılında da 7 / 24 esasına göre kesintisiz hizmet vermiştir.

Sunulan Hizmetler			
1	Başvuru ve enformasyon hizmeti	10	Katalog tarama
2	Öğretim üyesi özel çalışma odaları	11	Online veritabanları
3	Kütüphaneler arası yayın sağlama (ILL)	12	Sürelî yayın hizmeti
4	Akademik açık erişim sistemi	13	Ödünç verme hizmeti
5	Edirne kent varlığı veritabanı	14	Okuma salonu hizmetleri
6	Görsel-işitsel materyal merkezi	15	Engelsiz kütüphane hizmeti
7	Bilgisayar ve internet kullanımı	16	Kitap tarama
8	Grup çalışma odası	17	Sergi alanı
9	Konferans ve seminer salonları	18	ISBN hizmeti

Kaynak: Personel Daire Başkanlığı

Daire Başkanlığımız, Trakya Üniversitesi yayınlarının elektronik arşivini oluşturmak, öğretim elemanları tarafından üretilmiş bilgilere serbest, kolay, hızlı ve ücretsiz olarak erişim gerçekleştirerek, bilimsel çalışmalarının daha geniş bir kitle tarafından tanınması ve kullanılmasını sağlamak amacıyla “Akademik Açık Erişim Veritabanı” oluşturulmuştur. 2014-2022 yılları arasında üniversitemizde hazırlanan tez, kitap, makale vb. olmak üzere 6.764 adet yayın “Açık Erişim Veritabanı” na aktarılmıştır. Veritabanı, TÜBİTAK ULAKBİM’de yürütülen açık bilim faaliyetleri kapsamında, ULAKBİM Ulusal Açık Bilim Komitesinin katkı ve önerileriyle birlikte, TÜBİTAK Açık Bilim Politikasına uygun olarak geliştirilen “Türkiye Akademik Arşivi (Harman)” ve diğer uluslararası açık erişim sistemleriyle entegre olarak çalışmaktadır.

Trakya Üniversitesi Akademik Açık Erişim sistemi, Ulusal Kurumsal Açık Arşiv içeriklerinin üst verilerinin harmanlandığı ve yayınlara erişimin sağlandığı, (Harman) üzerinden <https://harman.ulakbim.gov.tr/index> adresinden taranabilmektedir.

Kütüphane ve Dokümantasyon Daire Başkanlığı kütüphane hizmetlerini iki şekilde yürütmektedir. Bunlardan ilki hizmet binasında sunulan hizmetler, diğeri internet ortamından verilen hizmetlerdir. Merkez Kütüphane’de kitaplar açık raf sistemine göre düzenlenmiş olup, yayınlar raflara DOS (Dewey Onlu Sınıflama) sistemine göre yerleştirilmiştir. Bu sistemde, hangi konunun hangi kod ile ifade edildiğini gösteren tablo ve modern katalog tarama cihazları kütüphanede mevcuttur. Süreli yayınlar açık raf düzeninde alfabetik olarak yerleştirilmiştir.

Kütüphane koleksiyonu Merkez Kütüphane web sitesindeki “Katalog Tarama” menüsüne girilerek internet ortamından taranabilmektedir. Web sitesi (<http://kutuphane.trakya.edu.tr>) aracılığı ile abone olunan ve deneme erişimine açılan veritabanlarına, e-dergilere, e-kitaplara ve diğer kütüphanecilik hizmetlerine interaktif ortamdan 24 saat ulaşılabilir.

#### Ulakbim Kapsamında Abone Olunan Veritabanları;

Veritabanı Adı	Konusu	Dergi Sayısı
1 SCIENCE DIRECT	Genel	2.293
2 ISI WEB OF SCIENCE (1900- )	Atf Index	Atf İndeksi
3 IEEE Xplore / IEE VERITABANI	Elektrik, Elektronik, Mühendisliği	228
4 EBSCO HOST (A S P+B S C)	Genel	22.858 e-dergi + 43.300 e-kitap
5 OVID (LWW DERGİLERİ)	Tıp Sağlık	419
6 TAYLOR & FRANCIS	Genel	2.209
7 İTHENTICATE	İntihal Tespit Programı (Akademik)	İntihal Analizi
8 SCOPUS	Atf Index	Atf İndeksi
9 SPRINGER LINK	Genel	2.283
10 WILEY BLACKWELL (SYNERGY)	Genel Kapsamlı	1.732

11	EMERALD	İktisat, İşletme, Kamu Yön.	405 e-dergi + 1262 e-kitap
12	PROQUEST DISSERTATIONS & THESES FT	Yüksek L/Doktora Tezleri	2.700.000
13	TURNİTİN	İntihal Tespit Programı	İntihal Tespit Programı
14	JSTOR	Genel Kapsamlı	3.938
15	NATURE JOURNALS	Tıp, Sağlık	150

Kaynak: Personel Daire Başkanlığı

#### Ankos Kapsamında ve Kurumsal Abone Olunan Veritabanları;

	Veritabanı Adı	Konusu	Dergi / Kitap/Tez Sayısı
1	PROQUEST E-BOOK CENTRAL	Genel Kapsamlı	247.344
2	ACS (American Chemical Society)	Kimya	78
3	EBSCO DISCOVERY SERVICE	Toplu Tarama Arayüzü	Toplu Tarama Arayüzü
4	REAXYS	Kimya	Kimyasal Reaksiyonlar
5	UPTODATE	Tıp	Tıbbi Kanıtlar
6	STATDX	Radyoloji Online Karar Destek	4.300 Teşhis Bilgisi
7	ENDNOTE	Tez ve Makale Yazım Sistemi	-
8	HİPERKİTAP	Genel Türkçe E-Kitaplar	26.000
9	CLINICAL KEY	Tıp, Sağlık	700 E-Dergi 1.000 E-Kitap
10	TÜRKİYE ATIF DİZİNİ	Tıp, Sağlık	534
11	RSNA DERGİLERİ	Tıp	2
12	İDEAL ONLINE	Türkçe E-Dergi	972
13	SOBİAD	Sosyal Bilimler	Atıf İndeksi
14	İHA ARŞİVİ	Haber	Haber
15	AYEUM	Genel Kapsamlı	Video Eğitim
16	VETİS	Toplu Arama Arayüzü	Toplu Arama Arayüzü
17	CUMHURİYET GAZETESİ ARŞİVİ	Genel Kapsamlı	Gazete
18	CAMBRIDGE JOURNALS ONLINE	Genel Kapsamlı	441

Kaynak: Kütüphane ve Dokümantasyon Daire Başkanlığı

#### Merkez Kütüphane 2022 Yılı Kullanım İstatistiği

Okuyucu Hizmetleri İstatistiği	Akademik Personel	İdari Personel	Öğrenci	Toplam	
Kayıtlı Aktif Üye Sayısı	1.207	724	17.322	19.253	
Ödünç verilen materyal	Kitaplar	1.022	1.278	16.322	18.622
	Kitap dışı materyal	6	13	0	19
Ödünç verilen materyal toplamı	1028	1.291	16.322	18.641	
Kütüphaneye gelen kullanıcı sayısı				1.022.000	

Kaynak: Kütüphane ve Dokümantasyon Daire Başkanlığı



Üniversitemizin abone olduğu veri tabanları kullanım açısından değerlendirildiğinde en çok kullanılan veri tabanı ScienceDirect olmuştur. Veri tabanı kullanım istatistikleri yılsonunda yarar-maliyet açısından değerlendirilmekte ve gelecek yıllara ilişkin derme geliştirme politikasının oluşturulmasında kaynak olarak kullanılmaktadır. Veri tabanlarının yapısı ve kullanım oranları aşağıdaki tablolarda verilmiştir.

#### Genel Konulu Tam Metin Veri Tabanı Kullanım Sayıları

Veritabanı Adı	Konu	Kullanım Sayısı
Ebscohost	Genel	25.890
Emerald	Genel	5.884
Cambridge Journals Online	Genel	1.636
ProQuest Dissertations	Genel	7.310
ScienceDirect	Genel	141.795
SpringerLink	Genel	44.453
Taylor & Francis	Genel	32.029
Wiley Blackwell	Genel	40.987
Jstor	Genel	12.283
İdealonline	Genel	11.419
Ayeum	Genel	9.727

*Kaynak: Kütüphane ve Dokümantasyon Daire Başkanlığı-*

Tam metin erişimli konu veri tabanlarını değerlendirirken dikkat edilmesi gereken temel unsur üniversitede o konu alanında çalışan eğitici ve öğrencilerin sayısıdır. Belirli alanlarda çalışan kişilerin sınırlı sayıda olması bu alanlardaki kullanımın düşük görünmesine neden olmaktadır. Ancak bu alanda üretilen yayın sayısı ve veri tabanlarına gelen taleplerin veri tabanı aboneliklerine etken olduğu düşünülmektedir.

#### Tam Metin Erişimli Konu Veri Tabanı Kullanım Sayıları

Veritabanı Adı	Konu	Kullanım Sayısı
American Chemical Society Publications (ACS)	Kimya	6.250
IEEE	Mühendislik	1.388
NATURE Journals	Fen Bilimleri	7.387
OVID	Tıp, Sağlık	11.293
Reaxys	Kimya	1.231
Clinical Key	Tıp, Sağlık	33.392
STATDx	Tıp, Sağlık	5.926
Türkiye Atıf Dizini	Tıp, Sağlık	847
RSNA Dergileri	Tıp, Sağlık	967
UpToDate	Tıp, Sağlık	32.590

*Kaynak: Kütüphane ve Dokümantasyon Daire Başkanlığı-*

2022 yılı Kütüphanemiz tarafından erişilen bibliyografik veri tabanları aşağıda verilmiştir.

#### 2022 Yılı Bibliyografik Veri Tabanı Kullanım Sayıları

Veritabanı Adı	Konu	Kullanım Sayısı
Web of Science	Genel	8.629
Scopus	Genel	78.235
SOBIAD	Sosyal Bilimler	9.986

Kaynak: Kütüphane ve Dokümantasyon Daire Başkanlığı

Elektronik kitapların değerlendirilmesinde en çok kullanım, üniversitenin ilk abone olduğu kitap veri tabanı olan Proquest (E-book Central) veri tabanıdır.

#### Elektronik Kitap Kullanım Sayıları

Veritabanı Adı	Konu	Kullanım Sayısı
EBSCOHOST: Hiperkitap	Genel	4.667
Proquest E-Book Central	Genel	217.757

Kaynak: Kütüphane ve Dokümantasyon Daire Başkanlığı

## 5. Proje Faaliyetleri

### 5.1. Eğitim Projeleri

Üniversitemizce desteklenen projeler kapsamında, 2022 yılına bir önceki yıldan devreden 16.825.849 TL tutarında 287 adet Bilimsel Araştırma projesi (BAP) bulunmaktadır. Kayıtlarımıza göre yıl içerisinde başvurusu kabul edilmiş 12.071.969,17 TL bütçeli 231 proje mevcuttur. TÜBİTAK projeleri kapsamında 2022 yılına bir önceki yıldan devreden 4.275.618,86 TL tutarında 17 adet proje bulunmaktadır. Bu projelere yıl içerisinde başvurusu kabul edilmiş 2.179.486,00 TL bütçeli 7 proje eklenmiştir. Projelerin dağılımı aşağıdaki tablolarda detaylı olarak listelenmektedir.

2022 Yılı Araştırma Projeleri								
PROJELER	Önceki Yıldan Devreden Projeler		Yıl İçinde Eklenen Projeler		Toplam Proje		Yıl İçinde Tamamlanan Projeler	
	Sayı	Tutar	Sayı	Tutar	Sayı	Tutar	Sayı	Tutar
Bilimsel Araştırma Projeleri (BAP)	287	16.825.849,00	231	12.071.969,17	518	28.897.818,17	170	7.766.578,81
TÜBİTAK	10	4.275.618,86	7	2.179.486,00	17	6.455.104,86	3	1.374.184,84
<b>Toplam</b>	<b>297</b>	<b>21.101.467,86</b>	<b>238</b>	<b>14.251.455,17</b>	<b>535</b>	<b>35.352.923,03</b>	<b>173</b>	<b>9.140.763,65</b>

Kaynak: İdari ve Mali İşler Daire başkanlığı

## II. PERFORMANS BİLGİLERİ

### A- TEMEL POLİTİKA VE ÖNCELİKLER

### B- ÜNİVERSİTEMİZİN TEMEL POLİTİKA VE ÖNCELİKLERİ

### C- AMAÇ VE HEDEFLER

### D- İDARENİN TOPLAM KAYNAK İHTİYACI

## II. PERFORMANS BİLGİLERİ

### A- TEMEL POLİTİKA VE ÖNCELİKLER

Trakya Üniversitesi 2023 Yılı Performans Programı, Makro ölçekli hazırlanan Onbirinci Kalkınma Planı, Orta Vadeli Program, Hükümet Planı, Ulusal Çerçeve Eylem Planı ve Stratejik Planında belirtilen misyon ve vizyonu çerçevesinde hazırlanmıştır. 11. Kalkınma Planı yükseköğretim kurumları açısından değerlendirildiğinde aşağıdaki hususlar ön plana çıkmıştır.

- Yükseköğretimde kalite güvencesi sistemi oluşturulacaktır.
- Yükseköğretim sistemi, hesap verebilirlik temelinde özerklik, performans odaklılık, ihtisaslaşma ve çeşitlilik ilkeleri çerçevesinde kalite odaklı rekabetçi bir yapıya dönüştürülecektir.
- Eğitim sisteminde, bireylerin kişilik ve kabiliyetlerini geliştiren, hayat boyu öğrenme yaklaşımı çerçevesinde işgücü piyasasıyla uyumunu güçlendiren fırsat eşitliğine dayalı, kalite odaklı dönüşüm sürdürülecektir.
- Kamuda stratejik yönetimin uygulama etkinliğinin artırılması ve hesap verebilirlik anlayışının, planlamadan izleme ve değerlendirmeye kadar yönetim döngüsünün tüm aşamalarında hayata geçirilmesi temel amaçtır. Bu amaç doğrultusunda kamu hizmetlerinin hız ve kalitesinin artırılması ile katılımcılık, şeffaflık ve vatandaş memnuniyetinin sağlanması temel ilkelere sahiptir.
- Eğitim sistemi ile işgücü piyasası arasındaki uyum; hayat boyu öğrenme perspektifinden hareketle iş yaşamının gerektirdiği beceri ve yetkinliklerin kazandırılması, girişimcilik kültürünün benimsenmesi, mesleki ve teknik eğitimde okul-işletme ilişkisinin orta ve uzun vadeli sektör projeksiyonlarını dikkate alacak biçimde güçlendirilmesi yoluyla artırılacaktır.
- Ulusal Yeterlilik Çerçevesi oluşturularak eğitim ve öğretim programları ulusal meslek standartlarına göre güncellenecek, öğrenci hareketliliğini destekleyen ulusal ve uluslararası geçerliliğe sahip diploma ve sertifikasyon sistemi geliştirilecektir.
- Ortaöğretim ve yükseköğretim düzeyindeki mesleki ve teknik eğitimde, program bütünlüğü temin edilecek ve nitelikli işgücünün yetiştirilmesinde uygulamalı eğitime ağırlık verilecektir.
- Yükseköğretim kurumlarının sanayi ile işbirliği içerisinde teknoloji üretimine önem veren, çıktı odaklı bir yapıya dönüştürülmesi teşvik edilecek ve girişimci faaliyetler ile gelir kaynakları çeşitlendirilecektir.
- Yükseköğretim kurumları çeşitlendirilecek ve yükseköğretim sistemi uluslararası öğrenciler ve öğretim üyeleri için çekim merkezi haline getirilecektir.
- Yabancı dilde eğitim veren programların sayısı artırılabilecek, yükseköğretim kurumlarının uluslararası öğrencilere yönelik barınma imkânları geliştirilecek ve uluslararasılaşmada kurumsal kapasite artırılabilecektir.

## B-ÜNİVERSİTEMİZİN TEMEL POLİTİKA VE ÖNCELİKLERİ

Üniversitemizin temel politikaları ve öncelikleri belirlenirken Onbirinci Kalkınma Planı, Orta Vadeli Program , Hükümet Planı, Ulusal Çerçeve Eylem Planı, Stratejik Plan vb. referans belgelerindeki temel politika ve öncelikler dikkate alınmıştır.

Belirlenen temel politikalar ve öncelikler doğrultusunda Üniversitemizin üstlendiği misyon ve görevleri; düşünme, algılama ve problem çözme yeteneği gelişmiş, demokratik ve milli kültürü özümsemiş, fen bilimleri, sosyal bilimler, mühendislik ve teknoloji alanlarında, güncel ve ileri bilgi düzeyine sahip, üretken, yaratıcı, topluma ve çevreye saygılı, paylaşım ve iletişime açık, özgüven ve sorumluluk duygusu ile girişimcilik ve yenilikçi özelliklere sahip, bilim ve teknoloji kullanımına ve üretimine yatkın, bilgi toplumunun gerektirdiği temel bilgi ve becerilere sahip, üretken, uluslararası düzeyde ve nitelikte çalışma yapabilen, rekabetçi ve tercih edilen mezunlar yetiştirmektir.

Bu bağlamda Üniversitemizin temel politikaları ve öncelikleri şunlardır.

- Çağdaş eğitim ve öğretim uygulamaların izlemek, ülkemizin çağdaş uygarlık ve teknolojik gelişim düzeyini yakalayabilmesini sağlayacak bilimsel araştırmaların yapılması ve bu araştırmaların sonucunda uygulanabilir yeni projelerin üretilmesi teşvik edilecektir,
- Eğitimde kalite, verimlilik ve rekabeti artırmaya yönelik olarak gerekli tedbirler alınacaktır.
- Eğitim müfredatı gözden geçirilerek, gerekli güncellemelere devam edilecek, ihtiyaç duyulan alanlarda hizmetiçi eğitim faaliyetleri yapılacaktır.
- Tüm eğitim birimlerimizde donanım ihtiyacı karşılanacak, fiziki altyapı geliştirilecektir.
- Eğitimde bilgi teknolojilerinin kullanımı yaygınlaştırılacak ve etkin hale getirilecektir.
- Üniversitemiz Sağlık Araştırma ve Uygulama Merkezi'nin verimli ve tercih edilir olması sağlanacaktır.
- Üniversitemiz Avrupa Yüksek Öğrenim Alanı ve Avrupa Araştırma Alanı'na uyumu sağlamak amacıyla SOCRATES/Erasmus, Leonardo da Vinci (LdV) ve Lingua programlarına etkin bir şekilde katılacaktır.
- Sınır ötesi işbirliği projelerine aktif olarak katılım sağlanacaktır.
- Balkan dilleri bölümü geliştirilecek, Türk Dili ve Edebiyatı, Tarih, Arkeoloji ve Sanat Tarihi bölümleri başta olmak üzere tüm akademik, teknolojik, bilimsel, kültürel ve sanatsal altyapı geliştirilecektir.
- Uzaktan Eğitim ve Sürekli Eğitim Merkezleri etkin hale getirilecektir.

- Akreditasyon çalışmaları tüm birimlere yayılacak ve toplam kalite anlayışı hakim kılınacaktır.
- Evrensel değerlere, bölgesel ve ulusal kalkınmaya katkısı olan projelere ve AR-GE çalışmalarına ağırlık verilecektir.
- Kamu hizmetlerinin yerine getirilmesinde; sürekli gelişim, katılımcılık, saydamlık, hesap verilebilirlik esasına özen gösterilecektir,
- Kamu İç Kontrol Standartları ile uyumlu bir iç kontrol sistemi tesis edilecektir.
- Yönetim bilgi sistemlerinin kurulması ve geliştirilmesi sağlanacaktır.
- Üniversitemizde ISO-9001 Kalite Sistemi tüm birimlerimizi kapsayacak şekilde yaygınlaştırılacaktır.
- Üniversitenin finansal kaynaklarının geliştirilerek gelirlerini artırmak sureti ile elde edilen gelirleri yatırım projelerine aktarılacaktır,
- Teknopark geliştirilecektir.
- Yüksek lisans ve doktora programlarının sayısı artırılacak olup, yabancı dilde yüksek lisans ve doktora programlarına öncelik verilecektir.
- Uluslararası ortak Yüksek lisans programları açılacaktır.
- Engelsiz Üniversite olmak.
- Agropark kurulum çalışmalarına başlamak.,
- Girişimcilik indeksinde iki yılda ilk 50 üniversite içerisine girebilmek.
- 2023 yılında ilk 10 üniversite arasında olmak.
- Edirne Sarayı kazısını üniversite bünyesine almak.
- Enez Arkeoloji kazısını üniversite bünyesine almak.

## C- AMAÇ VE HEDEFLER

### 1- Misyon

Köklü bir kurum kültürüne sahip ve sürekli gelişimi benimsemiş bir üniversite olarak uluslararası bilimsel ve sanatsal değerleri özümseyen, dijital gelişime açık, mesleki açıdan yetkin bireyler yetiştirmek ve geliştirmek; bilimsel araştırmalar, sağlık hizmetleri, kültürel, sanatsal ve sportif faaliyetlerle toplumsal fayda sağlamak.

### 2- Vizyon

“Geleceğe Köprü” anlayışıyla Türkiye ve Balkanlar’da eğitim, araştırma ve hizmet kalitesi ile tanınırlığı yüksek, saygın, bilim ve sanatın merkezi konumunda, topluma kaliteli sağlık hizmeti sunan, üniversite müzeciliğinde öncü, dijitalleşme ile gelişen ve dönüşen yeşil bir üniversite olmak.

### 3- Temel Değerler

#### Trakya Üniversitesinin Temel Değerleri

- Bilimsellik
- Yenilikçilik
- Katılımcılık
- Sosyal Sorumluluk
- Etik Değerlere Bağlılık
- Hesap Verebilirlik
- Kültürel ve Sanatsal Duyarlılık
- Çevre ve Doğaya Duyarlılık
- Kalite Odaklılık
- Değişime Açıklık

#### 4- Stratejik Amaç ve Hedefler

<b>EĞİTİM</b>	
<b>AMAÇ 1: Eğitim ve öğretimde kalite ve verimliliği geliştirmek</b>	
<b>Hedef 1.1</b>	Programların nicelik açısından geliştirilmesi
<b>Hedef 1.2</b>	Programlarının güncel gelişmeler ışığında niteliğinin geliştirilmesi
<b>Hedef 1.3</b>	Derslik, klinik, laboratuvar ve atölye olanaklarının geliştirilmesi
<b>Hedef 1.4</b>	Akademik personel ve öğrenci hareketliliğinin yüzde 10 artırılması

<b>ARAŞTIRMA</b>	
<b>AMAÇ 1: Araştırma ve geliştirme potansiyelini artırmak</b>	
<b>Hedef 1.1</b>	Nitelikli bilimsel çalışmaların sayısının yüzde 20 artırılması
<b>Hedef 1.2</b>	AR-GE nitelikli proje sayısının yüzde 20 artırılması
<b>Hedef 1.3</b>	Kütüphane hizmetlerinin geliştirilmesi

<b>GİRİŞİMCİLİK</b>	
<b>AMAÇ 1: Üniversitenin girişimci ve yenilikçi yönünü geliştirmek</b>	
<b>Hedef 1.1</b>	Girişimcilik, dijitalleşme ve inovasyon konularında gelişim sağlanması
<b>Hedef 1.2</b>	Teknopark faaliyetlerinin geliştirilerek sürdürülmesi

<b>HİZMET</b>	
<b>AMAÇ 1: İç ve dış paydaşların sorunlarına ve ihtiyaçlarına duyarlı olmak ve toplumsal ilişkileri güçlendirmek</b>	
<b>Hedef 1.1</b>	Engelsiz Üniversite çalışmalarının geliştirilerek sürdürülmesi
<b>Hedef 1.2</b>	Yeşil Üniversite çalışmaları ile çevreye duyarlılığın artırılması
<b>Hedef 1.3</b>	Yerleşkelerin fiziki ve sosyo-kültürel imkânlarının geliştirilmesi
<b>Hedef 1.4</b>	Toplumun sorunlarına çözüm üretecek ve ihtiyaçlarını karşılayacak faaliyetlerin yapılması
<b>Hedef 1.5</b>	Sağlık hizmetlerinin iyileştirilerek sürdürülmesi

<b>KURUMSAL GELİŞME</b>	
<b>AMAÇ 1: Kurum kültürünü, kurum kimliğini ve kurumsal bilinci geliştirip sürdürmek</b>	
<b>Hedef 1.1</b>	Mezunlar ile ilişkilerin geliştirilmesi
<b>Hedef 1.2</b>	Ödüllendirme ve teşvik sistemlerinin oluşturulması ve geliştirilmesi



**ALT PROGRAM HEDEFLERİ VE STRATEJİK PLAN İLİŞKİSİ****Kurum: Trakya Üniversitesi****Yıl:2023**

PROGRAM ADI	ALT PROGRAM ADI	ALT PROGRAM HEDEFLERİ	İLİŞKİLİ OLDUĞU STRATEJİK AMAÇ
ARAŞTIRMA, GELİŞTİRME VE YENİLİK	ARAŞTIRMA ALTYAPILARI	Ülkemizin bilgi birikiminin artırılmasına ve teknolojik gelişimine katkıda bulunmak üzere yükseköğretim kurumlarında araştırma altyapılarının kurulması ve kapasitelerinin güçlendirilmesi	ARŞ.1- Araştırma ve geliştirme potansiyelini artırmak GRŞ.1- Üniversitenin girişimci ve yenilikçi yönünü geliştirmek
	YÜKSEKÖĞRETİMDE BİLİMSEL ARAŞTIRMA VE GELİŞTİRME	Yükseköğretim kurumlarında inovasyon amaçlı bilimsel çalışmaların artırılması	ARŞ.1- Araştırma ve geliştirme potansiyelini artırmak GRŞ.1- Üniversitenin girişimci ve yenilikçi yönünü geliştirmek
HAYAT BOYU ÖĞRENME	YÜKSEKÖĞRETİM KURUMLARI SÜREKLİ EĞİTİM FAALİYETLERİ	Toplumun tüm kesimlerine ihtiyaç duyduğu alanlarda eğitimler verilmesi, kamu kurum ve kuruluşları, özel sektör ve uluslararası kuruluşlarla işbirliğinin gelişmesine katkıda bulunulması	HİZ.1- İç ve dış paydaşların sorunlarına ve ihtiyaçlarına duyarlı olmak ve toplumsal ilişkileri güçlendirmek K.G-1 Kurum kültürünü, kurum kimliğini ve kurumsal bilinci geliştirip sürdürmek
TEDAVİ EDİCİ SAĞLIK	TEDAVİ HİZMETLERİ	Tedavi edici sağlık hizmetinin erişilebilir ve etkili olarak sunulmasının sağlanması	HİZ.1- İç ve dış paydaşların sorunlarına ve ihtiyaçlarına duyarlı olmak ve toplumsal ilişkileri güçlendirmek
YÜKSEKÖĞRETİM	ÖĞRETİM ELEMANLARINA SAĞLANAN BURS VE DESTEKLER	Alanında yetkin, araştırmacı, bilgi üreten ve aktaran akademisyenler yetiştirilmesi	EGT.1- Eğitim ve öğretimde kalite ve verimliliği geliştirmek
	ÖN LİSANS EĞİTİMİ, LİSANS EĞİTİMİ VE LİSANSÜSTÜ EĞİTİM	Mesleki yeterlilik sahibi ve gelişime açık mezunlar yetiştirilmesi	EGT.1- Eğitim ve öğretimde kalite ve verimliliği geliştirmek GRŞ.1- Üniversitenin girişimci ve yenilikçi yönünü geliştirmek
	YÜKSEKÖĞRETİMDE ÖĞRENCİ YAŞAMI	Yükseköğretim öğrencilerine sunulan beslenme ve barınma hizmetlerinin kalitesinin artırılması; öğrencilerin kişisel ve sosyal gelişimi desteklenerek yaşam kalitesinin yükseltilmesi	EGT.1- Eğitim ve öğretimde kalite ve verimliliği geliştirmek HİZ.-1 İç ve dış paydaşların sorunlarına ve ihtiyaçlarına duyarlı olmak ve toplumsal ilişkileri güçlendirmek



# PERFORMANS HEDEF, FAALİYETLER VE GÖSTERGELERİ

## TRAKYA ÜNİVERSİTESİ PERFORMANS BİLGİSİ

**Bütçe Yılı:** 2023

**Program Adı:** ARAŞTIRMA, GELİŞTİRME VE YENİLİK

**Alt Program Adı:** YÜKSEKÖĞRETİMDE BİLİMSEL ARAŞTIRMA VE GELİŞTİRME

**Gereke ve Açıklamalar**

Trakya Üniversitesi bilimsel araştırmaları desteklemektedir. Bilimsel araştırmalarda kullanılan istatistiksel yöntemler konusunda eğitim kursları düzenlenerek bilimsel araştırmaların sonuçlarının güvenilir ve nesnel olması amaçlanmaktadır. Toplumun ihtiyaçları ve kalkınma planları ilke ve hedeflerine uygun ve orta öğretime dayalı çeşitli düzeylerde eğitim-öğretim, bilimsel araştırma, yayım ve danışmanlık yapılarak, bölge kültürünün yaşam düzeyini yükselten ve kamuoyunu aydınlatıcı bilim verilerini analiz programlarıyla kamuoyunun hizmetine sunmaktadır. Trakya Üniversitesi üst yönetimi sanayi işbirliği teşvik eden projeleri önemseyerek, teknoloji üretimine önem veren, girişimci faaliyetler desteklenmektedir.

**Alt Program Hedefi:**

Yükseköğretim kurumlarında inovasyon amaçlı bilimsel çalışmaların artırılması

**Performans Göstergeleri**

Performans Göstergesi	Ölçü Birimi	2021	2022 Planlanan	2022 YS Gerç. Tahmini	2023 Hedef	2024 Tahmin	2025 Tahmin
1- Ar-ge'ye harcanan bütçenin toplam bütçeye oranı	Oran	2,86	4	4	5	5	5

**Göstergeye İlişkin Açıklama:** Toplam bütçenin içerisinde araştırma hizmetlerinde kullanılan Ar-ge çalışmalarının oranı yıllar itibariyle detaylandırılacaktır.

**Hesaplama Yöntemi:****Verinin Kaynağı:**

Ar-ge çalışmalarının bütçesi/ toplam bütçe  
İlgili birimler tarafından dashboard uygulaması üzerinden veri girişleri yapılır.

**Sorumlu İdare:**

Birimimiz tarafından veriler konsolide edilerek programbütçe sistemine girişi yapılır  
Strateji Geliştirme Daire Başkanlığı

Performans Göstergesi	Ölçü Birimi	2021	2022 Planlanan	2022 YS Gerç. Tahmini	2023 Hedef	2024 Tahmin	2025 Tahmin
2- Ar-ge sonucu ortaya çıkan ürünlere ilişkin alınan patent sayısı	Sayı	21	38	30	40	40	40

**Göstergeye İlişkin Açıklama:** Ar-ge sonucu ortaya çıkan ürünlere ilişkin alınan patent sayısı yıllar itibariyle nicel veri olarak girilecektir.

**Hesaplama Yöntemi:****Verinin Kaynağı:**

-Patent sayısı toplanacaktır.  
İlgili birimler tarafından dashboard uygulaması üzerinden veri girişleri yapılır.

**Sorumlu İdare:**

Birimimiz tarafından veriler konsolide edilerek programbütçe sistemine girişi yapılır  
Özel Kalem (Genel Sekreterlik)

Performans Göstergesi	Ölçü Birimi	2021	2022 Planlanan	2022 YS Gerç. Tahmini	2023 Hedef	2024 Tahmin	2025 Tahmin
3- Ar-ge sonucu ticarileştirilen ürün sayısı	Sayı	4	10	10	12	12	12

**Göstergeye İlişkin Açıklama:** Ar-ge sonucu ticarileştiren ürün sayısı yıllar itibariyle nicel veri olarak girilecektir.

**Hesaplama Yöntemi:****Verinin Kaynağı:**

Ticarileştiren ürün sayısı toplanacaktır.  
İlgili birimler tarafından dashboard uygulaması üzerinden veri girişleri yapılır.

**Sorumlu İdare:**

Birimimiz tarafından veriler konsolide edilerek programbütçe sistemine girişi yapılır  
Özel Kalem (Genel Sekreterlik)

Performans Göstergesi	Ölçü Birimi	2021	2022 Planlanan	2022 YS Gerç. Tahmini	2023 Hedef	2024 Tahmin	2025 Tahmin
4- Araştırma merkezleri gelir miktarı	TL	270.067.618	270.000.000	300.000.000	300.000.000	350.000.000	400.000.000

**Göstergeye İlişkin Açıklama:** Üniversitenin sahip olduğu Araştırma merkezlerinin yıllık gelir miktarı nicel veri olarak girilecektir.

**Hesaplama Yöntemi:** Araştırma merkezlerinin elde ettiği gelir miktarı hesaplanacaktır.

**Verinin Kaynağı:** İlgili birimler tarafından dashboard uygulaması üzerinden veri girişleri yapılır. Birimimiz tarafından veriler konsolide edilerek programbütçe sistemine girişi yapılır

**Sorumlu İdare:** Strateji Geliştirme Daire Başkanlığı

Performans Göstergesi	Ölçü Birimi	2021	2022 Planlanan	2022 YS Gerç. Tahmini	2023 Hedef	2024 Tahmin	2025 Tahmin
5- Araştırma merkezlerinin sanayi ile yaptığı proje sayısı	Sayı	35	30	28	40	40	45

**Göstergeye İlişkin Açıklama:** Üniversitemizin Araştırma merkezlerinin sanayi işbirliği ile ortak yaptığı proje sayısı yıllık nicel veri olarak girilecektir.

**Hesaplama Yöntemi:** Proje sayısı toplanacaktır.

**Verinin Kaynağı:** İlgili birimler tarafından dashboard uygulaması üzerinden veri girişleri yapılır. Birimimiz tarafından veriler konsolide edilerek programbütçe sistemine girişi yapılır

**Sorumlu İdare:** Özel Kalem (Genel Sekreterlik)

Performans Göstergesi	Ölçü Birimi	2021	2022 Planlanan	2022 YS Gerç. Tahmini	2023 Hedef	2024 Tahmin	2025 Tahmin
6- BAP kapsamında desteklenen araştırma projeleri sayısı	Sayı	249	300	300	320	330	350

**Göstergeye İlişkin Açıklama:** Üniversitemiz öncelikli alan tercihleri ile uyumlu çağrılı BAP projelerinin teşvik edilmesi sonucunda desteklenen araştırma projelerinin sayısı yıllar itibariyle nicel veri olarak girilecektir.

**Hesaplama Yöntemi:** Proje sayısı toplanacaktır.

**Verinin Kaynağı:** İlgili birimler tarafından dashboard uygulaması üzerinden veri girişleri yapılır. Birimimiz tarafından veriler konsolide edilerek programbütçe sistemine girişi yapılır

**Sorumlu İdare:** İdari ve Mali İşler Daire Başkanlığı

Performans Göstergesi	Ölçü Birimi	2021	2022 Planlanan	2022 YS Gerç. Tahmini	2023 Hedef	2024 Tahmin	2025 Tahmin
7- Öğretim elemanı başına düşen ar-ge proje sayısı	Sayı	0,12	0,16	0,15	0,16	0,16	0,16

**Göstergeye İlişkin Açıklama:** Üniversitemiz tarafından desteklenen projelerin toplamının Öğretim elemanı sayısına oranı yıllar itibariyle nicel veri olarak girilecektir.

**Hesaplama Yöntemi:** Öğretim elemanı sayısı/ arge proje sayısı

**Verinin Kaynağı:** İlgili birimler tarafından dashboard uygulaması üzerinden veri girişleri yapılır. Birimimiz tarafından veriler konsolide edilerek programbütçe sistemine girişi yapılır

**Sorumlu İdare:** İdari ve Mali İşler Daire Başkanlığı

Performans Göstergesi	Ölçü Birimi	2021	2022 Planlanan	2022 YS Gerç. Tahmini	2023 Hedef	2024 Tahmin	2025 Tahmin
8- Patent, faydalı model ve endüstriyel tasarım başvuru sayısı	Sayı	13	75	70	80	80	80

**Göstergeye İlişkin Açıklama:** Üniversitemize Patent, faydalı model ve endüstriyel tasarım başvuru sayısı yıllar itibariyle girilecektir.

**Hesaplama Yöntemi:** Başvuru sayısı toplanacaktır.

**Verinin Kaynağı:** İlgili birimler tarafından dashboard uygulaması üzerinden veri girişleri yapılır. Birimimiz tarafından veriler konsolide edilerek programbütçe sistemine girişi yapılır

**Sorumlu İdare:** Özel Kalem (Genel Sekreterlik)

Performans Göstergesi	Ölçü Birimi	2021	2022 Planlanan	2022 YS Gerç. Tahmini	2023 Hedef	2024 Tahmin	2025 Tahmin
9- Ulusal ve uluslararası kuruluşlar tarafından desteklenen ar-ge projesi sayısı	Sayı	25	40	35	50	50	50

**Göstergeye İlişkin Açıklama:** Üniversitemiz tarafından Ulusal ve uluslararası kuruluşlar tarafından desteklenen ar-ge proje sayısının yıllar itibariyle nicel veri olarak girilmesi.

**Hesaplama Yöntemi:** Ar-ge proje sayısı toplanacaktır.

**Verinin Kaynağı:** İlgili birimler tarafından dashboard uygulaması üzerinden veri girişleri yapılır. Birimimiz tarafından veriler konsolide edilerek programbütçe sistemine girişi yapılır

**Sorumlu İdare:** Özel Kalem (Genel Sekreterlik)

Performans Göstergesi	Ölçü Birimi	2021	2022 Planlanan	2022 YS Gerç. Tahmini	2023 Hedef	2024 Tahmin	2025 Tahmin
10- Uluslararası endekslerde yer alan bilimsel yayın sayısı	Sayı	569	453	455	460	475	500

**Göstergeye İlişkin Açıklama:** Üniversitemiz Akademisyenlerince yayınlanan Uluslararası endekslerde yer alan bilimsel yayın sayısının yıllar itibariyle girilmesi.

**Hesaplama Yöntemi:** Bilimsel yayın sayısı toplanacaktır.

**Verinin Kaynağı:** İlgili birimler tarafından dashboard uygulaması üzerinden veri girişleri yapılır. Birimimiz tarafından veriler konsolide edilerek programbütçe sistemine girişi yapılır

**Sorumlu İdare:** Özel Kalem (Genel Sekreterlik)

#### Alt Program Kapsamında Yürütülecek Faaliyet Maliyetleri

Faaliyetler	2022 Bütçe	2022 Harcama Haziran	2023 Bütçe	2024 Tahmin	2025 Tahmin
<b>Yükseköğretim Kurumlarının Bilimsel Araştırma Projeleri</b>	<b>14.240.000</b>	<b>6.091.448</b>	<b>25.374.000</b>	<b>30.128.000</b>	<b>34.011.000</b>
Bütçe İçi	10.240.000	2.696.626	21.124.000	25.628.000	29.011.000
Bütçe Dışı	4.000.000	3.394.822	4.250.000	4.500.000	5.000.000
<b>T O P L A M</b>	<b>14.240.000</b>	<b>6.091.448</b>	<b>25.374.000</b>	<b>30.128.000</b>	<b>34.011.000</b>
Bütçe İçi	10.240.000	2.696.626	21.124.000	25.628.000	29.011.000
Bütçe Dışı	4.000.000	3.394.822	4.250.000	4.500.000	5.000.000

#### Faaliyetlere İlişkin Açıklamalar:

##### Yükseköğretim Kurumları Temel Araştırma Hizmetleri

Üniversitemizde araştırma ve geliştirme hizmetlerinin niteliğini, çeşitliliğini, ve niceliğini arttırmak amacıyla Üniversitemiz bünyesinde araştırma laboratuvarları, araştırma merkezleri ve ilgili birimler kurulmuş olup, ilgili birimler tarafından araştırmanın başlangıcından sonuçlanmasına kadar geçen süreçte öğretim elemanlarımıza ihtiyaç duydukları eğitim ve idari destek sağlanmaktadır. Ayrıca yürütülen projelerde ihtiyaç duyulması halinde yurt içi ve yurt dışı geçici görevlendirme desteği de sağlanmaktadır.

**Yükseköğretim Kurumlarının Bilimsel Araştırma Projeleri**

Yükseköğretim Kurumları Bilimsel Araştırma Projeleri; YÖK tarafından yayımlanan Yönetmelik, Uygulama Yönergesi ve Bilimsel Araştırma Projeleri İçin Tefrik Edilen Ödeneklerin Özel Hesaba Aktarılarak Kullanımına İlişkin Usul Esaslar çerçevesinde yürütülecektir.

**Alt Program Adı:** ARAŞTIRMA ALTYAPILARI

**Gerekçe ve Açıklamalar**

Trakya Üniversitesi araştırma merkezlerinde altyapı donanımlarının sağlanmasına önem vererek üniversitenin gelecekte araştırma alanında etkinliğinin artması hedeflemektedir. Bu çerçevede üniversitemiz tarım, sağlık, çevre ve enerji konularında faaliyet göstererek Trakya bölgesinin kalkınmasında rol oynanarak bölgenin ihtiyaçlarına cevap vermektedir. Üniversitenin araştırma faaliyetlerinde araştırma ve geliştirme merkezleri etkin bir rol oynamaktadır. Trakya Üniversitesi, yaptığı araştırma ve geliştirme faaliyetleri ile bölgesel kalkınmaya katkıda bulunma; toplumun sorunları ve ihtiyaçlarına duyarlı temel araştırma ve geliştirme faaliyetlerini kalkınma planı doğrultusunda gerçekleştirmektedir.

**Alt Program Hedefi:**

Ülkemizin bilgi birikiminin artırılmasına ve teknolojik gelişimine katkıda bulunmak üzere yükseköğretim kurumlarında araştırma altyapılarının kurulması ve kapasitelerinin güçlendirilmesi

**Performans Göstergeleri**

Performans Göstergesi	Ölçü Birimi	2021	2022 Planlanan	2022 YS Gerç. Tahmini	2023 Hedef	2024 Tahmin	2025 Tahmin
1- Araştırma altyapısı projesi tamamlanma oranı	Oran	46	25	30	30	35	40

**Göstergeye İlişkin Açıklama:** Uluslararası standartlara sahip araştırma laboratuvarı ve teknik donanımı tamamlanmış atölye sayısının artırılması, araştırma merkezlerinin açılması, süreçleri yönetebilecek bilgi ve donanıma sahip olması için insan kaynağı ve bütçe ayrılması, göstergelerin yıllar itibarıyla nicel verileri hesaplanırken göz önünde bulundurulacaktır.

**Hesaplama Yöntemi:** Araştırma altyapısı proje miktarı/ tamamlanan proje miktarı  
**Verinin Kaynağı:** İlgili birimler tarafından dashboard uygulaması üzerinden veri girişleri yapılır. Birimimiz tarafından veriler konsolide edilerek program bütçe sistemine girişi yapılır

**Sorumlu İdare:** Strateji Geliştirme Daire Başkanlığı

**Alt Program Kapsamında Yürütülecek Faaliyet Maliyetleri**

Faaliyetler	2022 Bütçe	2022 Harcama Haziran	2023 Bütçe	2024 Tahmin	2025 Tahmin
<b>Yükseköğretim Kurumları Araştırma Altyapısı Kurulması ve Geliştirilmesi</b>	<b>39.000</b>	<b>217</b>	<b>78.000</b>	<b>90.000</b>	<b>100.000</b>
Bütçe İçi	39.000	217	78.000	90.000	100.000
Bütçe Dışı	0	0	0	0	0
<b>T O P L A M</b>	<b>39.000</b>	<b>217</b>	<b>78.000</b>	<b>90.000</b>	<b>100.000</b>
Bütçe İçi	39.000	217	78.000	90.000	100.000
Bütçe Dışı	0	0	0	0	0

**Faaliyetlere İlişkin Açıklamalar:****Yükseköğretim Kurumları Araştırma Altyapısı Kurulması ve Geliştirilmesi**

2547 sayılı Kanun ve diğer ilgili mevzuat ile üst politika belgelerinin yüklediği sorumlulukları yerine getirmek ve Üniversitemizin araştırma alanında rekabet gücünü artırmak için araştırma altyapısı kurulması ve geliştirilmesi ve bilime katkıda bulunması amacıyla yönelik iş, işlem ve süreçler bu faaliyet altında izlenecektir.

## TRAKYA ÜNİVERSİTESİ PERFORMANS BİLGİSİ

**Bütçe Yılı:** 2023  
**Program Adı:** HAYAT BOYU ÖĞRENME

**Alt Program Adı:** YÜKSEKÖĞRETİM KURUMLARI SÜREKLİ EĞİTİM FAALİYETLERİ  
**Gereke ve Açıklamalar**

Trakya Üniversitesi, Eğitim sisteminde, bireylerin kişilik ve kabiliyetlerini geliştiren, hayat boyu öğrenme yaklaşımı çerçevesinde iş gücü piyasasıyla uyumunu güçlendiren, fırsat eşitliğine dayalı yerleşkeler ve eğitim alanlarını önemsemektedir. Özel eğitime gereksinim duyan engellilerin ve özel yetenekli bireylerin, uygun ortamlarda eğitimlerinin sağlanması amacıyla yerleşkelerdeki altyapı çalışmaları güçlendirilmektedir. Yüksek öğretim kurumlarının sanayi ile işbirliği teşvik edilerek ve girişimci faaliyetler ile gelir kaynaklarının çeşitlendirilmesine değer verilmektedir. Trakya Üniversitesi öğrenci ve mezunlarına, bireylere iş hayatında karşılaşılabilecekleri sorunlar ve çözümleri konusunda yol gösterici bilgi ve belgeler sunmak amacıyla üniversite bünyesinde Kariyer Uygulama ve Araştırma Merkezi kurulmuştur. Merkez mezun buluşmaları düzenlemekte, iş ve staj duyurularını paylaşmakta, kariyer yönetimine yönelik eğitimler ve seminerler düzenlemekte, teknik gezilerle öğrencilerin uygulama alanlarını görmesini sağlamaktadır.

**Alt Program Hedefi:**

Toplumun tüm kesimlerine ihtiyaç duyduğu alanlarda eğitimler verilmesi, kamu kurum ve kuruluşları, özel sektör ve uluslararası kuruluşlarla işbirliğinin gelişmesine katkıda bulunulması

**Performans Göstergeleri**

Performans Göstergesi	Ölçü Birimi	2021	2022 Planlanan	2022 YS Gerç. Tahmini	2023 Hedef	2024 Tahmin	2025 Tahmin
1- Dezavantajlı gruplara yönelik sosyal entegrasyon ve kapsayıcılığa ilişkin yapılan faaliyet sayısı	Sayı	7	15	15	20	25	30

**Göstergeye İlişkin Açıklama:** Üniversitemiz tarafından özel eğitime gereksinim duyan engellilerin ve özel yetenekli bireylerin, bütünleştirme eğitimi doğrultusunda, uygun ortamlarda eğitimlerinin sağlanması amacıyla beşeri ve fiziki altyapı güçlendirilmesi kapsamında yapılan faaliyetlerin sayısı yıllar itibariyle girilecektir.

**Hesaplama Yöntemi:** Faaliyet sayısı toplanacaktır.

**Verinin Kaynağı:** İlgili birimler tarafından dashboard uygulaması üzerinden veri girişleri yapılır. Birimimiz tarafından veriler konsolide edilerek program bütçe sistemine girişi yapılır

**Sorumlu İdare:** Özel Kalem (Genel Sekreterlik)

Performans Göstergesi	Ölçü Birimi	2021	2022 Planlanan	2022 YS Gerç. Tahmini	2023 Hedef	2024 Tahmin	2025 Tahmin
2- Eğitim programlarına başvuran kişi sayısı	Sayı	9.287	13.500	12.500	13.500	14.500	15.000

**Göstergeye İlişkin Açıklama:** Sürekli Eğitim merkezlerinin açtığı kurslara başvuran kişi sayısı yıllar itibariyle girilecektir.

**Hesaplama Yöntemi:** Başvuran kişi sayısı toplanacaktır.

**Verinin Kaynağı:** İlgili birimler tarafından dashboard uygulaması üzerinden veri girişleri yapılır. Birimimiz tarafından veriler konsolide edilerek program bütçe sistemine girişi yapılır

**Sorumlu İdare:** Öğrenci İşleri Daire Başkanlığı

Performans Göstergesi	Ölçü Birimi	2021	2022 Planlanan	2022 YS Gerç. Tahmini	2023 Hedef	2024 Tahmin	2025 Tahmin
3- Mezunlara yönelik gerçekleştirilen faaliyet sayısı	Sayı	7	47	45	48	50	55

**Göstergeye İlişkin Açıklama:** Üniversitemiz tarafından mezun öğrencilere dönük faaliyetlerin sayısı girilecektir.  
**Hesaplama Yöntemi:** Faaliyetlerin sayısı toplanacaktır.  
**Verinin Kaynağı:** İlgili birimler tarafından dashboard uygulaması üzerinden veri girişleri yapılır. Birimimiz tarafından veriler konsolide edilerek program bütçe sistemine girişi yapılır  
**Sorumlu İdare:** Öğrenci İşleri Daire Başkanlığı

Performans Göstergesi	Ölçü Birimi	2021	2022 Planlanan	2022 YS Gerç. Tahmini	2023 Hedef	2024 Tahmin	2025 Tahmin
4- Sürekli Eğitim Merkezi (SEM) ve Dil Merkezi (DİLMER) tarafından mesleki eğitime yönelik verilen sertifika sayısı	Sayı	1.294	1.000	1.000	1.100	1.150	1.250

**Göstergeye İlişkin Açıklama:** Üniversitemiz sürekli eğitim merkezleri tarafından verilen sertifika sayısı yıllar itibariyle girilecektir.  
**Hesaplama Yöntemi:** Sertifika sayısı toplanacaktır.  
**Verinin Kaynağı:** İlgili birimler tarafından dashboard uygulaması üzerinden veri girişleri yapılır. Birimimiz tarafından veriler konsolide edilerek program bütçe sistemine girişi yapılır  
**Sorumlu İdare:** Özel Kalem (Genel Sekreterlik)

Performans Göstergesi	Ölçü Birimi	2021	2022 Planlanan	2022 YS Gerç. Tahmini	2023 Hedef	2024 Tahmin	2025 Tahmin
5- Tamamlanan sosyal sorumluluk projeleri sayısı	Sayı	21	68	60	70	80	90

**Göstergeye İlişkin Açıklama:** Üniversite tarafından yapılan sosyal sorumluluk projelerinin sayısı yıllık olarak girilecektir.  
**Hesaplama Yöntemi:** Sosyal sorumluluk projelerinin sayısı toplanacaktır.  
**Verinin Kaynağı:** İlgili birimler tarafından dashboard uygulaması üzerinden veri girişleri yapılır. Birimimiz tarafından veriler konsolide edilerek program bütçe sistemine girişi yapılır  
**Sorumlu İdare:** Özel Kalem (Genel Sekreterlik)

Performans Göstergesi	Ölçü Birimi	2021	2022 Planlanan	2022 YS Gerç. Tahmini	2023 Hedef	2024 Tahmin	2025 Tahmin
6- Üniversitenin çevrecilik alanlarında aldığı ödül sayısı	Sayı	0	1	0	1	2	3

**Göstergeye İlişkin Açıklama:** Üniversitenin çevre alanında yapılan projelerde aldığı ödül sayısı yıllık olarak girilecektir.  
**Hesaplama Yöntemi:** Ödül sayısı toplanacaktır.  
**Verinin Kaynağı:** İlgili birimler tarafından dashboard uygulaması üzerinden veri girişleri yapılır. Birimimiz tarafından veriler konsolide edilerek program bütçe sistemine girişi yapılır.  
**Sorumlu İdare:** Sağlık Kültür ve Spor Daire Başkanlığı

#### Alt Program Kapsamında Yürütülecek Faaliyet Maliyetleri

Faaliyetler	2022 Bütçe	2022 Harcama Haziran	2023 Bütçe	2024 Tahmin	2025 Tahmin
<b>T O P L A M</b>	<b>0</b>	<b>0</b>	<b>0</b>	<b>0</b>	<b>0</b>
Bütçe İçi	0	0	0	0	0
Bütçe Dışı	0	0	0	0	0



**Faaliyetlere İlişkin Açıklamalar:****Toplum Hizmetine Sunulan Eğitim Programları, Kurs ve Seminerler**

Üniversitemiz toplum hizmetine sunulan eğitim programları, kurs ve seminerler, Sürekli Eğitim Merkezi (SEM) ve Dil Merkezi (DİLMER) tarafından mesleki eğitime yönelik verilen sertifika programlarının artırılmasına yönelik iş, işlem ve süreçler bu faaliyet altında izlenecektir.

**Yükseköğretim Kurumları Sosyal Sorumluluk Projeleri**

Üniversitemiz sosyal sorumluluk projeleri ve çevrecilik alanlarında etkin, süratli ve doğru bir şekilde çalışmaların devam etmesi amacıyla gerekli tedbirlerin alınması vb. gibi iş, işlem ve süreçler bu faaliyet altında izlenecektir.

## TRAKYA ÜNİVERSİTESİ PERFORMANS BİLGİSİ

**Bütçe Yılı:** 2023  
**Program Adı:** TEDAVİ EDİCİ SAĞLIK

**Alt Program Adı:** TEDAVİ HİZMETLERİ  
**Gereke ve Açıklamalar**

Trakya Üniversitesi topluma yönelik en büyük sağlık hizmetini Sağlık Araştırma ve Uygulama Merkezi aracılığıyla sunmaktadır. Trakya Üniversitesi olarak sağlıklı hayat tarzının teşvik edilerek, sağlık hizmet sunumunda klinik müdahalelerin etkililiği, hasta ve sağlık çalışanlarının güvenliği ve memnuniyetini dikkate alan yaklaşımlar geliştirilmektedir. Trakya Üniversite Sağlık Araştırma ve Uygulama Merkezimizde; eğitim ve araştırma faaliyetleriyle sağlık hizmet sunumundaki roller net bir şekilde tanımlanarak nitelikli tıp eğitimi ve yenilikçi araştırmaların yapılması sağlanmıştır.

**Alt Program Hedefi:**

Tedavi edici sağlık hizmetinin erişilebilir ve etkili olarak sunulmasının sağlanması

**Performans Göstergeleri**

Performans Göstergesi	Ölçü Birimi	2021	2022 Planlanan	2022 YS Gerç. Tahmini	2023 Hedef	2024 Tahmin	2025 Tahmin
1- Ameliyat sayısı	Sayı	20.191	20.000	21.000	20.000	20.000	20.000

**Göstergeye İlişkin Açıklama:** Sağlık Uygulama ve Araştırma Merkezi tarafından yapılan toplam ameliyat sayısı verileri yıllık girilecektir.

**Hesaplama Yöntemi:** Ameliyat sayısı toplanacaktır.

**Verinin Kaynağı:** İlgili birimler tarafından dashboard uygulaması üzerinden veri girişleri yapılır. Birimimiz tarafından veriler konsolide edilerek programbütçe sistemine girişi yapılır

**Sorumlu İdare:** Sağlık Uygulama ve Araştırma Hastanesi

Performans Göstergesi	Ölçü Birimi	2021	2022 Planlanan	2022 YS Gerç. Tahmini	2023 Hedef	2024 Tahmin	2025 Tahmin
2- Üniversite hastaneleri nitelikli yatak oranı	Oran	19	12,03	15	12,03	12,03	15

**Göstergeye İlişkin Açıklama:** Üniversite hastanelerinde bulunan tüm yatakların nitelikli yatak oranına sayısı girilecektir.

**Hesaplama Yöntemi:** Tüm yatakların / nitelikli yatak sayısına bölümü

**Verinin Kaynağı:** İlgili birimler tarafından dashboard uygulaması üzerinden veri girişleri yapılır. Birimimiz tarafından veriler konsolide edilerek programbütçe sistemine girişi yapılır

**Sorumlu İdare:** Sağlık Uygulama ve Araştırma Hastanesi

Performans Göstergesi	Ölçü Birimi	2021	2022 Planlanan	2022 YS Gerç. Tahmini	2023 Hedef	2024 Tahmin	2025 Tahmin
3- Üniversite hastaneleri yatak doluluk oranı	Oran	62,68	80	75	80	80	80

**Göstergeye İlişkin Açıklama:** Üniversite hastanemizin yatak doluluk oranı girilecektir.

**Hesaplama Yöntemi:** Tüm yatakların/ dolu yatak sayısına bölümü

**Verinin Kaynağı:** İlgili birimler tarafından dashboard uygulaması üzerinden veri girişleri yapılır. Birimimiz tarafından veriler konsolide edilerek programbütçe sistemine girişi yapılır

**Sorumlu İdare:** Sağlık Uygulama ve Araştırma Hastanesi

Performans Göstergesi	Ölçü Birimi	2021	2022 Planlanan	2022 YS Gerç. Tahmini	2023 Hedef	2024 Tahmin	2025 Tahmin
4- Yatan hasta sayısı	Sayı	34.173	42.000	42.000	42.000	42.000	45.000

**Göstergeye İlişkin Açıklama:** Üniversite hastanesinde yatan hasta sayısı yıllar itibariyle girilecektir.

**Hesaplama Yöntemi:** Yatan hasta sayısı toplamı

**Verinin Kaynağı:** İlgili birimler tarafından dashboard uygulaması üzerinden veri girişleri yapılır. Birimimiz tarafından veriler konsolide edilerek program bütçe sistemine girişi yapılır.

**Sorumlu İdare:** Sağlık Uygulama ve Araştırma Hastanesi

#### Alt Program Kapsamında Yürütülecek Faaliyet Maliyetleri

Faaliyetler	2022 Bütçe	2022 Harcama Haziran	2023 Bütçe	2024 Tahmin	2025 Tahmin
<b>Ağız ve Diş Sağlığı Hizmetleri</b>	<b>24.225.075</b>	<b>14.257.111</b>	<b>38.799.000</b>	<b>61.841.000</b>	<b>79.403.000</b>
Bütçe İçi	15.537.000	537.000	21.299.000	34.841.000	39.403.000
Bütçe Dışı	8.688.075	13.720.111	17.500.000	27.000.000	40.000.000
<b>Üniversite Genel Hastane Hizmetleri</b>	<b>770.690.000</b>	<b>967.603.793</b>	<b>1.297.271.000</b>	<b>1.599.016.000</b>	<b>1.965.558.000</b>
Bütçe İçi	145.690.000	99.422.780	297.271.000	349.016.000	403.058.000
Bütçe Dışı	625.000.000	868.181.014	1.000.000.000	1.250.000.000	1.562.500.000
<b>T O P L A M</b>	<b>794.915.075</b>	<b>981.860.904</b>	<b>1.336.070.000</b>	<b>1.660.857.000</b>	<b>2.044.961.000</b>
Bütçe İçi	161.227.000	99.959.780	318.570.000	383.857.000	442.461.000
Bütçe Dışı	633.688.075	881.901.125	1.017.500.000	1.277.000.000	1.602.500.000

#### Faaliyetlere İlişkin Açıklamalar:

##### Ağız ve Diş Sağlığı Hizmetleri

Diş Hekimliği Fakültesi'ni modern teknoloji ile donatılmış tam teşekküllü bir yapıya ulaştırmak ve uygulama hastanesini kurmak için iş, işlem ve süreçler bu faaliyet altında izlenecektir.

##### Sağlık Hizmeti Sunumunda İhtiyaç Duyulan Tıbbî Cihaz, Malzeme ve İlaç Alımı

3359 sayılı Sağlık Hizmetleri Temel Kanunu çerçevesinde yapılacak tedavilerde ihtiyaç duyulan tıbbi cihaz, malzeme ve ilaçların temini, 4734 sayılı Kanun çerçevesinde yapılacaktır.

##### Üniversite Genel Hastane Hizmetleri

Genel Hastane Hizmetlerinde tedavi edici sağlık hizmetinin erişilebilir ve etkili olarak sunulmasının sağlanması için gerekli olan personel, fiziki alan ve ihtiyaç duyulacak malzemeler temin edilecektir. Hastanemiz 2006 yılında ISO 9001:2000 ve 2009 yılında ISO 9001:2008 sertifikaları alarak, bu sertifikaları alan ilk hastanelerden biri olmuştur. Söz konusu işlemler 3359 sayılı Temel Sağlık Hizmetleri Kanunu ile 2547 sayılı Kanunun 7.maddesine istinaden hazırlanan Trakya Üniversitesi Sağlık Uygulama ve Araştırma Merkezi Yönetmeliği hükümlerine göre yürütülmektedir.

## TRAKYA ÜNİVERSİTESİ PERFORMANS BİLGİSİ

**Bütçe Yılı:** 2023  
**Program Adı:** YÜKSEKÖĞRETİM

**Alt Program Adı:** ÖN LİSANS EĞİTİMİ, LİSANS EĞİTİMİ VE LİSANSÜSTÜ EĞİTİM  
**Gereke ve Açıklamalar**

Üniversitemiz tüm eğitim kademelerine özel bir önem vererek kaliteyi geliştirmek ve yeniliği teşvik edecek kurumsal ve yasal önlemler almayı temel politikaları arasında saymaktadır. Lisans öğreniminde diğer üniversiteler ile anlaşmalarının yapılması Öğrenci Değişim Programı ile yürütülen projeler ve diğer ülke üniversiteleri ile yapılan işbirliği anlaşmaları mevcut programların ilgili alanlardaki ulusal ve uluslararası programlarla uyumuna katkı sağlamaktadır. Üniversitemiz yurt dışı üniversiteleri ile Yüksek lisans ve doktora programlarında öğrenci ve akademisyen değişim programı, ortak müfredat ve bilimsel projeleri hayata geçirme ana konularını kapsayan akademik iş birliği anlaşması imzalamıştır. Örgün ve uzaktan eğitim ön lisans, lisans ve lisansüstü programlarının çeşitliliği ile yüksek öğrenimde çeşitlilik ve kalite artırılmaktadır. Üniversitemiz yönetim bilgi sistemlerini önemseyerek fiziksel yapının iyileştirilmesi ve geliştirilmesi ile kütüphane hizmetlerinin iyileştirerek kullanıcılar tarafından 7/24 kaynaklara erişim sağlanmaktadır.

**Alt Program Hedefi:**

Mesleki yeterlilik sahibi ve gelişime açık mezunlar yetiştirilmesi

**Performans Göstergeleri**

Performans Göstergesi	Ölçü Birimi	2021	2022 Planlanan	2022 YS Gerç. Tahmini	2023 Hedef	2024 Tahmin	2025 Tahmin
1- Doktora eğitimini tamamlayanların sayısı	Sayı	69	35	35	40	45	50

**Göstergeye İlişkin Açıklama:** Doktora eğitimin tamamlayanların sayısı girilecektir.

**Hesaplama Yöntemi:** Doktora eğitimin tamamlayanların sayısı toplamı

**Verinin Kaynağı:** İlgili birimler tarafından dashboard uygulaması üzerinden veri girişleri yapılır. Birimimiz tarafından veriler konsolide edilerek programbütçe sistemine girişi yapılır.

**Sorumlu İdare:** Öğrenci İşleri Daire Başkanlığı

Performans Göstergesi	Ölçü Birimi	2021	2022 Planlanan	2022 YS Gerç. Tahmini	2023 Hedef	2024 Tahmin	2025 Tahmin
2- Eğitim bilimleri kontenjan doluluk oranı	Oran	77,67	100	90	100	100	100

**Göstergeye İlişkin Açıklama:** Eğitim bilimleri kontenjan doluluk oranı girilecektir.

**Hesaplama Yöntemi:** Eğitim bilimleri kontenjan / başvuran öğrenci sayısı

**Verinin Kaynağı:** İlgili birimler tarafından dashboard uygulaması üzerinden veri girişleri yapılır. Birimimiz tarafından veriler konsolide edilerek programbütçe sistemine girişi yapılır.

**Sorumlu İdare:** Öğrenci İşleri Daire Başkanlığı

Performans Göstergesi	Ölçü Birimi	2021	2022 Planlanan	2022 YS Gerç. Tahmini	2023 Hedef	2024 Tahmin	2025 Tahmin
3- Eğitimin program süresinde bitirilme oranı	Oran	11,75	64	65	68	70	75

**Göstergeye İlişkin Açıklama:** Eğitim programını süresinde bitiren öğrenci oranı girilecektir.

**Hesaplama Yöntemi:** Mezun öğrenci sayısı/Eğitim programını süresinde bitiren öğrenci sayısı

**Verinin Kaynağı:** İlgili birimler tarafından dashboard uygulaması üzerinden veri girişleri yapılır. Birimimiz tarafından veriler konsolide edilerek programbütçe sistemine girişi yapılır.

**Sorumlu İdare:** Öğrenci İşleri Daire Başkanlığı

Performans Göstergesi	Ölçü Birimi	2021	2022 Planlanan	2022 YS Gerç. Tahmini	2023 Hedef	2024 Tahmin	2025 Tahmin
4- Fen bilimleri kontenjan doluluk oranı	Oran	82,8	100	90	100	100	100

**Göstergeye İlişkin Açıklama:** Fen ve Mühendislik Bilimleri Öğrencilerinin Uygulamalı Eğitimi , Fen bilimleri kontenjan doluluk oranı girecektir.

**Hesaplama Yöntemi:** Fen bilimleri kontenjanı/ başvuran öğrenci sayısı

**Verinin Kaynağı:** İlgili birimler tarafından dashboard uygulaması üzerinden veri girişleri yapılır. Birimimiz tarafından veriler konsolide edilerek program bütçe sistemine girişi yapılır.

**Sorumlu İdare:** Öğrenci İşleri Daire Başkanlığı

Performans Göstergesi	Ölçü Birimi	2021	2022 Planlanan	2022 YS Gerç. Tahmini	2023 Hedef	2024 Tahmin	2025 Tahmin
5- Kütüphanede bulunan basılı ve elektronik kaynak sayısı	Sayı	3.211.423	2.745.000	2.745.000	3.000.000	3.100.000	3.240.000

**Göstergeye İlişkin Açıklama:** Kütüphanede bulunan öğrenci başına düşen basılı ve elektronik kaynak sayısı girecektir.

**Hesaplama Yöntemi:** Basılı ve elektronik kaynaklar sayılacaktır.

**Verinin Kaynağı:** İlgili birimler tarafından dashboard uygulaması üzerinden veri girişleri yapılır. Birimimiz tarafından veriler konsolide edilerek program bütçe sistemine girişi yapılır.

**Sorumlu İdare:** Kütüphane ve Dokümantasyon Daire Başkanlığı

Performans Göstergesi	Ölçü Birimi	2021	2022 Planlanan	2022 YS Gerç. Tahmini	2023 Hedef	2024 Tahmin	2025 Tahmin
6- Kütüphanede bulunan öğrenci başına düşen basılı ve elektronik kaynak sayısı	Sayı	78,79	55,45	80	55,3	56,12	60

**Göstergeye İlişkin Açıklama:** Kütüphanede bulunan öğrenci başına düşen basılı ve elektronik kaynak sayısı girecektir.

**Hesaplama Yöntemi:** Basılı ve elektronik kaynak sayısı/öğrenci sayısı

**Verinin Kaynağı:** İlgili birimler tarafından dashboard uygulaması üzerinden veri girişleri yapılır. Birimimiz tarafından veriler konsolide edilerek program bütçe sistemine girişi yapılır.

**Sorumlu İdare:** Kütüphane ve Dokümantasyon Daire Başkanlığı

Performans Göstergesi	Ölçü Birimi	2021	2022 Planlanan	2022 YS Gerç. Tahmini	2023 Hedef	2024 Tahmin	2025 Tahmin
7- Kütüphaneden yararlanan kişi sayısı	Sayı	186.211	600.000	750.000	700.000	800.000	850.000

**Göstergeye İlişkin Açıklama:** Kütüphaneden yararlanan kişi sayısı girecektir.

**Hesaplama Yöntemi:** Yararlanan kişi sayısı toplamı

**Verinin Kaynağı:** İlgili birimler tarafından dashboard uygulaması üzerinden veri girişleri yapılır. Birimimiz tarafından veriler konsolide edilerek program bütçe sistemine girişi yapılır.

**Sorumlu İdare:** Kütüphane ve Dokümantasyon Daire Başkanlığı

Performans Göstergesi	Ölçü Birimi	2021	2022 Planlanan	2022 YS Gerç. Tahmini	2023 Hedef	2024 Tahmin	2025 Tahmin
8- Lisansüstü öğrencilerin toplam öğrenciler içindeki payı	Oran	8,79	12	10	9,55	9,7	10

**Göstergeye İlişkin Açıklama:** Lisansüstü öğrencilerin toplam öğrenciler içindeki payı girecektir.

**Hesaplama Yöntemi:** Lisansüstü öğrencileri / Toplam öğrenciler

**Verinin Kaynağı:** İlgili birimler tarafından dashboard uygulaması üzerinden veri girişleri yapılır. Birimimiz tarafından veriler konsolide edilerek program bütçe sistemine girişi yapılır.

**Sorumlu İdare:** Öğrenci İşleri Daire Başkanlığı

Performans Göstergesi	Ölçü Birimi	2021	2022 Planlanan	2022 YS Gerç. Tahmini	2023 Hedef	2024 Tahmin	2025 Tahmin
9- Öğrenci başına düşen eğitim alanı	Metrekare	1,67	1,82	1,8	1,9	1,9	1,9

**Göstergeye İlişkin Açıklama:** Öğrenci başına düşen eğitim alanı girilecektir.

**Hesaplama Yöntemi:** Eğitim alanı/ Öğrenci sayısı

**Verinin Kaynağı:** İlgili birimler tarafından dashboard uygulaması üzerinden veri girişleri yapılır. Birimimiz tarafından veriler konsolide edilerek programbütçe sistemine girişi yapılır.

**Sorumlu İdare:** Öğrenci İşleri Daire Başkanlığı

Performans Göstergesi	Ölçü Birimi	2021	2022 Planlanan	2022 YS Gerç. Tahmini	2023 Hedef	2024 Tahmin	2025 Tahmin
10- Öğrenci başına düşen kapalı alan	Metrekare	9,83	9,85	9,83	10	10	10

**Göstergeye İlişkin Açıklama:** Öğrenci başına düşen eğitim alanı girilecektir.

**Hesaplama Yöntemi:** eğitim alanı/öğrenci sayısı

**Verinin Kaynağı:** İlgili birimler tarafından dashboard uygulaması üzerinden veri girişleri yapılır. Birimimiz tarafından veriler konsolide edilerek programbütçe sistemine girişi yapılır

**Sorumlu İdare:** Yapi İşleri ve Teknik Daire Başkanlığı

Performans Göstergesi	Ölçü Birimi	2021	2022 Planlanan	2022 YS Gerç. Tahmini	2023 Hedef	2024 Tahmin	2025 Tahmin
11- Öğrenci değişim programlarından yararlanan öğrencilerin oranı	Oran	0,17	0,65	0,6	0,7	0,7	0,75

**Göstergeye İlişkin Açıklama:** Öğrenci değişim programlarından yararlanan öğrenci sayısı girilecektir.

**Hesaplama Yöntemi:** Öğrenci değişim programı öğrenci sayısı toplamı

**Verinin Kaynağı:** İlgili birimler tarafından dashboard uygulaması üzerinden veri girişleri yapılır. Birimimiz tarafından veriler konsolide edilerek programbütçe sistemine girişi yapılır.

**Sorumlu İdare:** Öğrenci İşleri Daire Başkanlığı

Performans Göstergesi	Ölçü Birimi	2021	2022 Planlanan	2022 YS Gerç. Tahmini	2023 Hedef	2024 Tahmin	2025 Tahmin
12- Öğretim üyesi başına düşen öğrenci sayısı	Sayı	54,11	59	53	58	58	56

**Göstergeye İlişkin Açıklama:** Öğretim üyesi başına düşen öğrenci sayısı girilecektir.

**Hesaplama Yöntemi:** Öğrenci sayısı /Öğretim üyesi

**Verinin Kaynağı:** İlgili birimler tarafından dashboard uygulaması üzerinden veri girişleri yapılır. Birimimiz tarafından veriler konsolide edilerek programbütçe sistemine girişi yapılır.

**Sorumlu İdare:** Personel Daire Başkanlığı

Performans Göstergesi	Ölçü Birimi	2021	2022 Planlanan	2022 YS Gerç. Tahmini	2023 Hedef	2024 Tahmin	2025 Tahmin
13- Sağlık bilimleri kontenjan doluluk oranı	Oran	88,15	100	90	100	100	100

**Göstergeye İlişkin Açıklama:** Sağlık bilimlerinin kontenjan doluluk oranı girilecektir.

**Hesaplama Yöntemi:** Sağlık bilimleri kontenjanı/ Kayıt olan öğrenci sayısı

**Verinin Kaynağı:** İlgili birimler tarafından dashboard uygulaması üzerinden veri girişleri yapılır. Birimimiz tarafından veriler konsolide edilerek programbütçe sistemine girişi yapılır.

**Sorumlu İdare:** Öğrenci İşleri Daire Başkanlığı

Performans Göstergesi	Ölçü Birimi	2021	2022 Planlanan	2022 YS Gerç. Tahmini	2023 Hedef	2024 Tahmin	2025 Tahmin
14- Sosyal bilimler kontenjan doluluk oranı	Oran	58,96	100	90	100	100	100

**Göstergeye İlişkin Açıklama:** Sosyal bilimlerin kontenjanı doluluk oranı girilecektir.  
**Hesaplama Yöntemi:** Sosyal bilimler kontenjanı/ Kayıt olan öğrenci sayısı  
**Verinin Kaynağı:** İlgili birimler tarafından dashboard uygulaması üzerinden veri girişleri yapılır. Birimimiz tarafından veriler konsolide edilerek program bütçe sistemine girişi yapılır.  
**Sorumlu İdare:** Öğrenci İşleri Daire Başkanlığı

Performans Göstergesi	Ölçü Birimi	2021	2022 Planlanan	2022 YS Gerç. Tahmini	2023 Hedef	2024 Tahmin	2025 Tahmin
15- Teknokent veya Teknoloji Transfer Ofisi (TTO) projelerine katılan öğrenci sayısı	Sayı	0	400	0	450	500	550

**Göstergeye İlişkin Açıklama:** Teknokent veya Teknoloji Transfer Ofisi(TTO) projelerine katılan öğrenci sayısı girilecektir.  
**Hesaplama Yöntemi:** Projelere katılan öğrenci sayısı toplamı  
**Verinin Kaynağı:** İlgili birimler tarafından dashboard uygulaması üzerinden veri girişleri yapılır. Birimimiz tarafından veriler konsolide edilerek program bütçe sistemine girişi yapılır.  
**Sorumlu İdare:** Özel Kalem (Genel Sekreterlik)

Performans Göstergesi	Ölçü Birimi	2021	2022 Planlanan	2022 YS Gerç. Tahmini	2023 Hedef	2024 Tahmin	2025 Tahmin
16- Uluslararası kuruluşlarla ortak uygulanan eğitim programı sayısı	Sayı	2	6	3	6	6	6

**Göstergeye İlişkin Açıklama:** Üniversitemizin Uluslararası kuruluşlarla ortak uygulanan eğitim program sayısı girilecektir.  
**Hesaplama Yöntemi:** Uluslararası ortak uygulanan eğitim programı sayısı toplamı  
**Verinin Kaynağı:** İlgili birimler tarafından dashboard uygulaması üzerinden veri girişleri yapılır. Birimimiz tarafından veriler konsolide edilerek program bütçe sistemine girişi yapılır.  
**Sorumlu İdare:** Öğrenci İşleri Daire Başkanlığı

Performans Göstergesi	Ölçü Birimi	2021	2022 Planlanan	2022 YS Gerç. Tahmini	2023 Hedef	2024 Tahmin	2025 Tahmin
17- Yabancı dilde eğitim veren program sayısı	Sayı	13	15	15	12	13	13

**Göstergeye İlişkin Açıklama:** Yabancı dilde eğitim veren program sayısı girilecektir.  
**Hesaplama Yöntemi:** Yabancı dilde eğitim veren program sayısı toplamı  
**Verinin Kaynağı:** İlgili birimler tarafından dashboard uygulaması üzerinden veri girişleri yapılır. Birimimiz tarafından veriler konsolide edilerek program bütçe sistemine girişi yapılır.  
**Sorumlu İdare:** Öğrenci İşleri Daire Başkanlığı

Performans Göstergesi	Ölçü Birimi	2021	2022 Planlanan	2022 YS Gerç. Tahmini	2023 Hedef	2024 Tahmin	2025 Tahmin
18- Yabancı uyruklu akademisyen sayısı	Sayı	26	32	29	25	26	26

**Göstergeye İlişkin Açıklama:** Yabancı uyruklu akademisyen sayısı girilecektir.  
**Hesaplama Yöntemi:** Yabancı uyruklu akademisyen sayısı toplamı  
**Verinin Kaynağı:** İlgili birimler tarafından dashboard uygulaması üzerinden veri girişleri yapılır. Birimimiz tarafından veriler konsolide edilerek program bütçe sistemine girişi yapılır.  
**Sorumlu İdare:** Personel Daire Başkanlığı

Performans Göstergesi	Ölçü Birimi	2021	2022 Planlanan	2022 YS Gerç. Tahmini	2023 Hedef	2024 Tahmin	2025 Tahmin
19- Yabancı uyruklu öğrenci sayısı	Sayı	5.439	3.500	3.700	5.000	5.300	5.500

**Göstergeye İlişkin Açıklama:** Yabancı uyruklu öğrenci sayısı girilecektir.

**Hesaplama Yöntemi:** Yabancı uyruklu öğrenci sayısı toplamı

**Verinin Kaynağı:** İlgili birimler tarafından dashboard uygulaması üzerinden veri girişleri yapılır. Birimimiz tarafından veriler konsolide edilerek program bütçe sistemine girişi yapılır.

**Sorumlu İdare:** Öğrenci İşleri Daire Başkanlığı

Performans Göstergesi	Ölçü Birimi	2021	2022 Planlanan	2022 YS Gerç. Tahmini	2023 Hedef	2024 Tahmin	2025 Tahmin
20- Yan dal ve çift ana dal programından mezun olanların toplam mezun sayısına oranı	Oran	0,3	0,8	0,5	0,8	0,8	0,8

**Göstergeye İlişkin Açıklama:** Üniversitemizde Yan dal ve çift ana dal programından mezun olanların toplam mezun sayısına oranı girilecektir.

**Hesaplama Yöntemi:** Yan dal ve çift ana dal programından mezun olanlar / toplam mezun sayısı

**Verinin Kaynağı:** İlgili birimler tarafından dashboard uygulaması üzerinden veri girişleri yapılır. Birimimiz tarafından veriler konsolide edilerek program bütçe sistemine girişi yapılır.

**Sorumlu İdare:** Öğrenci İşleri Daire Başkanlığı

#### Alt Program Kapsamında Yürütülecek Faaliyet Maliyetleri

Faaliyetler	2022 Bütçe	2022 Harcama Haziran	2023 Bütçe	2024 Tahmin	2025 Tahmin
<b>Doktora Öğrencilerine Yönelik Burs Hizmetleri</b>	<b>0</b>	<b>322.375</b>	<b>0</b>	<b>0</b>	<b>0</b>
Bütçe İçi	0	322.375	0	0	0
Bütçe Dışı	0	0	0	0	0
<b>Doktora ve Tıpta Uzmanlık Eğitimi</b>	<b>12.489.000</b>	<b>8.155.178</b>	<b>23.015.000</b>	<b>27.765.000</b>	<b>31.944.000</b>
Bütçe İçi	12.489.000	8.155.178	23.015.000	27.765.000	31.944.000
Bütçe Dışı	0	0	0	0	0
<b>Lisans Öğrencilerine Yönelik Burs Hizmetleri</b>	<b>0</b>	<b>122.300</b>	<b>0</b>	<b>0</b>	<b>0</b>
Bütçe İçi	0	122.300	0	0	0
Bütçe Dışı	0	0	0	0	0
<b>Yabancı Uyruklu Öğrenci Programı Kapsamında Yürütülen Hizmetler</b>	<b>0</b>	<b>362.918</b>	<b>0</b>	<b>0</b>	<b>0</b>
Bütçe İçi	0	362.918	0	0	0
Bütçe Dışı	0	0	0	0	0
<b>Yükseköğretim Kurumları Bilgi ve Kültürel Kaynaklar ile Sportif Altyapının Geliştirilmesi Hizmetleri</b>	<b>7.411.000</b>	<b>3.513.365</b>	<b>19.829.000</b>	<b>20.271.000</b>	<b>23.614.000</b>
Bütçe İçi	7.411.000	3.513.365	19.829.000	20.271.000	23.614.000
Bütçe Dışı	0	0	0	0	0
<b>Yükseköğretim Kurumları Birinci Öğretim</b>	<b>392.891.000</b>	<b>243.018.549</b>	<b>897.665.000</b>	<b>1.089.945.000</b>	<b>1.253.847.000</b>
Bütçe İçi	392.891.000	243.018.549	897.665.000	1.089.945.000	1.253.847.000
Bütçe Dışı	0	0	0	0	0
<b>Yükseköğretim Kurumları İkinci Öğretim</b>	<b>5.403.000</b>	<b>2.232.130</b>	<b>5.850.000</b>	<b>6.930.000</b>	<b>7.737.000</b>
Bütçe İçi	5.403.000	2.232.130	5.850.000	6.930.000	7.737.000
Bütçe Dışı	0	0	0	0	0
<b>Yükseköğretim Kurumları Tezsiz Yüksek Lisans</b>	<b>308.000</b>	<b>183.776</b>	<b>543.000</b>	<b>653.000</b>	<b>746.000</b>
Bütçe İçi	308.000	183.776	543.000	653.000	746.000
Bütçe Dışı	0	0	0	0	0
<b>Yükseköğretim Kurumları Uluslararası Ortak Eğitim ve Öğretim Programı</b>	<b>2.000.000</b>	<b>3.080.900</b>	<b>2.572.000</b>	<b>4.000.000</b>	<b>4.928.000</b>



Bütçe İçi	0	0	0	0	0
Bütçe Dışı	2.000.000	3.080.900	2.572.000	4.000.000	4.928.000
<b>Yükseköğretim Kurumları Uzaktan Eğitim</b>	<b>523.000</b>	<b>424.597</b>	<b>931.000</b>	<b>1.120.000</b>	<b>1.273.000</b>
Bütçe İçi	523.000	424.597	931.000	1.120.000	1.273.000
Bütçe Dışı	0	0	0	0	0
<b>Yükseköğretim Kurumları Yaz Okulları</b>	<b>537.000</b>	<b>2.750</b>	<b>1.077.000</b>	<b>1.260.000</b>	<b>1.427.000</b>
Bütçe İçi	537.000	2.750	1.077.000	1.260.000	1.427.000
Bütçe Dışı	0	0	0	0	0
<b>T O P L A M</b>	<b>421.562.000</b>	<b>261.418.838</b>	<b>951.482.000</b>	<b>1.151.944.000</b>	<b>1.325.516.000</b>
Bütçe İçi	419.562.000	258.337.938	948.910.000	1.147.944.000	1.320.588.000
Bütçe Dışı	2.000.000	3.080.900	2.572.000	4.000.000	4.928.000

**Faaliyetlere İlişkin Açıklamalar:****Doktora Öğrencilerine Yönelik Burs Hizmetleri**

Üniversitemiz mesleki yeterlilik sahibi ve gelişime açık mezunlar yetiştirilmesi 2547 sayılı kanunun 10. maddesi gereğince YÖK tarafından aktarılan doktora bursu programı kapsamında yürütülecek iş, işlem ve süreçler bu faaliyet altında izlenecektir.

**Doktora ve Tıpta Uzmanlık Eğitimi**

Üniversitemiz Doktora ve Tıpta Uzmanlık Eğitimi ile mesleki yeterlilik sahibi ve gelişime açık mezunlar yetiştirilmesi amacına yönelik iş ve işlemler bu faaliyet altında izlenecektir.

**Fen ve Mühendislik Bilimleri Öğrencilerinin Uygulamalı Eğitimi**

Üniversitemiz Fen ve Mühendislik Bilimleri Öğrencilerinin Uygulamalı Eğitiminin etkin, verimli ve sistemli bir şekilde çalışmaların devam etmesi amacıyla gerekli tedbirlerin alınması gibi iş, işlem ve süreçler bu faaliyet altında izlenecektir.

**Lisans Öğrencilerine Yönelik Burs Hizmetleri**

Üniversitemizin mesleki yeterlilik sahibi ve gelişime açık mezunlar yetiştirilmesi 2547 sayılı kanunun 10. maddesi gereğince YÖK tarafından aktarılan lisans öğrencilerine yönelik bursu programı kapsamında yürütülecek iş, işlem ve süreçler bu faaliyet altında izlenecektir.

**Yabancı Uyruklu Öğrenci Programı Kapsamında Yürütülen Hizmetler**

Yabancı Uyruklu Öğrenci Programı; YÖK tarafından 2547 sayılı Yükseköğretim Kanununun 10 uncu maddesine istinaden hazırlanan Yükseköğretim Kurulu tarafından Yurt Dışından Gelecek Yabancı Uyruklu Öğrencilere Sağlanacak Desteklere İlişkin Usul ve Esaslar ile düzenlenmiş olup, Yabancı Uyruklu Öğrenci Programı belirtilen usul ve esaslar çerçevesinde yürütülecektir.

**Yükseköğretim Kurumları Bilgi ve Kültürel Kaynaklar ile Sportif Altyapının Geliştirilmesi Hizmetleri**

Üniversitemizin basılı ve elektronik bilgi kaynaklarının idari ve akademik personel ile öğrencilere kullanılmasına yönelik faaliyetleri içermektedir.

**Yükseköğretim Kurumları Birinci Öğretim**

Üniversitemiz meslek yüksekokulları ve fakültelerine kayıtlı birinci öğretim öğrencilerinin eğitim-öğretim işlemleri 2547 sayılı Kanunun 43, 44, 45. ve 46.maddeleri hükümleri ile Üniversitemizce düzenlenen yönetmelik ve yönergelere göre yürütülmektedir.

**Yükseköğretim Kurumları İkinci Öğretim**

Üniversitemizin meslek yüksekokulları ve fakültelerine kayıtlı ikinci öğretim öğrencilerinin eğitim-öğretim işlemleri 3843 sayılı Kanun kapsamında yürütülmektedir.

**Yükseköğretim Kurumları Tezsiz Yüksek Lisans**

Üniversitemizin enstitülerinde yürütülen tezsiz yüksek lisans programlarına kayıtlı öğrencilerin eğitim-öğretim işlemleri 2547 sayılı Kanununun 44.maddesinin (c) fıkrası kapsamında YÖK tarafından düzenlenen Lisansüstü Eğitim Öğretim Yönetmeliği hükümleri çerçevesinde yürütülmektedir.

**Yükseköğretim Kurumları Uluslararası Ortak Eğitim ve Öğretim Programı**

Yükseköğretim Kanunu (2547) çerçevesinde Üniversitemizde Uluslararası Ortak Lisans-Yüksek Lisans ve Doktora Programları yürütülmektedir.

**Yükseköğretim Kurumları Uzaktan Eğitim**

Üniversitemiz uzaktan eğitim programında öğrencilerinin gelişimine yönelik eğitim giderleri ve ülke ekonomisine, kültürüne, sağlık, sosyal ve teknik alanlarda kalkınmasına ve evrensel bilime katkıda bulunması amacıyla yönelik iş, işlem ve süreçler bu

faaliyet altında izlenecektir.

### Yükseköğretim Kurumları Yaz Okulları

Üniversitemiz öğrencilerinin Yaz Okulu eğitim ve öğretimleri 2547 sayılı Kanunun ek 26.maddesi hükümlerine istinaden düzenlenen YÖK Yaz Okulu Yönetmeliği ile Üniversitemizin Yaz Okulu Yönergesi hükümlerine göre yürütülmektedir.

**Alt Program Adı:** ÖĞRETİM ELEMANLARINA SAĞLANAN BURS VE DESTEKLER

### Gerekçe ve Açıklamalar

Trakya Üniversitesi olarak tüm akademik ve idari personelin sistem içerisinde aktif ve katılımcı bir şekilde yer almasına özen gösterilmiştir. Tüm birimlerden birimlerini temsil eden akademik ve idari personele kurum kültürü hakkında bilgi verilmiş ve personelin katkı sağlamanın beklendiği belirtilerek; memnuniyet anketleri düzenlenerek yapılacaklar açıklanmıştır. Öğretim elemanı yetiştirmede, Öğretim düzeyleri ve süreleri, Üniversitelerin ve öğretim elemanlarının kamu kuruluşları ve diğer kurumlar ile ilişkileri, göz önünde bulundurularak çağdaş bilim ve teknoloji gereklerine göre öğretim elemanlarının görevlendirilmesine özen gösterilmektedir.

### Alt Program Hedefi:

Alanında yetkin, araştırmacı, bilgi üreten ve aktaran akademisyenler yetiştirilmesi

### Performans Göstergeleri

Performans Göstergesi	Ölçü Birimi	2021	2022 Planlanan	2022 YS Gerç. Tahmini	2023 Hedef	2024 Tahmin	2025 Tahmin
1- SCI, SCI-Expanded, SSCI ve AHCI kapsamındaki dergilerde öğretim elemanı başına düşen yayın sayısı	Sayı	0,41	0,48	0,43	0,45	0,5	0,55

**Göstergeye İlişkin Açıklama:** SCI, SCI-Expanded, SSCI ve AHCI kapsamındaki dergilerde öğretim elemanı başına düşen yayın sayısı yıllık veriler ile girilecektir.

**Hesaplama Yöntemi:** Öğretim elemanı sayısı / yayın sayısına bölümü

**Verinin Kaynağı:** İlgili birimler tarafından dashboard uygulaması üzerinden veri girişleri yapılır. Birimimiz tarafından veriler konsolide edilerek program bütçe sistemine girisi yapılır.

**Sorumlu İdare:** Kütüphane ve Dokümantasyon Daire Başkanlığı

Performans Göstergesi	Ölçü Birimi	2021	2022 Planlanan	2022 YS Gerç. Tahmini	2023 Hedef	2024 Tahmin	2025 Tahmin
2- Yükseköğretim Kurulu tarafından belirlenecek öncelikli alanlarda sağlanan burslardan yararlanan doktora öğrenci sayısı	Sayı	6	55	50	60	65	70

**Göstergeye İlişkin Açıklama:** YÖK tarafından öncelikli alanlarında üniversitemize sağlanan burslardan yararlanan doktora öğrenci sayısı girilecektir.

**Hesaplama Yöntemi:** Burslardan yararlanan öğrenci sayısı toplanacaktır.

**Verinin Kaynağı:** İlgili birimler tarafından dashboard uygulaması üzerinden veri girişleri yapılır. Birimimiz tarafından veriler konsolide edilerek program bütçe sistemine girisi yapılır.

**Sorumlu İdare:** Öğrenci İşleri Daire Başkanlığı

Performans Göstergesi	Ölçü Birimi	2020	2022 Planlanan	2022 YS Gerç. Tahmini	2023 Hedef	2024 Tahmin	2025 Tahmin
3- Yükseköğretim Kurulu, Türkiye Bilimler Akademisi ve TÜBİTAK bilim, teşvik ve sanat ödülleri sayısı	Sayı	4	1	1	1	1	2

**Göstergeye İlişkin Açıklama:** Üniversitenin almış olduğu bilim, sanat ve teşvik ödül sayıları girilecektir.

**Hesaplama Yöntemi:** Kazanılan Ödül sayısı girilecektir.

**Verinin Kaynağı:** İlgili birimler tarafından dashboard uygulaması üzerinden veri girişleri yapılır. Birimimiz tarafından veriler konsolide edilerek program bütçe sistemine girisi yapılır

**Sorumlu İdare:** Öğrenci İşleri Daire Başkanlığı

**Alt Program Kapsamında Yürütülecek Faaliyet Maliyetleri**

Faaliyetler	2022 Bütçe	2022 Harcama Haziran	2023 Bütçe	2024 Tahmin	2025 Tahmin
<b>Öğretim Üyesi Yetiştirme Programı ve Yurtdışı Destek Hizmetleri</b>	<b>0</b>	<b>20.018</b>	<b>0</b>	<b>0</b>	<b>0</b>
Bütçe İçi	0	20.018	0	0	0
Bütçe Dışı	0	0	0	0	0
<b>T O P L A M</b>	<b>0</b>	<b>20.018</b>	<b>0</b>	<b>0</b>	<b>0</b>
Bütçe İçi	0	20.018	0	0	0
Bütçe Dışı	0	0	0	0	0

**Faaliyetlere İlişkin Açıklamalar:****Öğretim Üyesi Yetiştirme Programı ve Yurtdışı Destek Hizmetleri**

Üniversitemiz alanında yetkin, araştırmacı, bilgi üreten ve aktaran akademisyenler yetiştirilmesi amacıyla 2547 sayılı kanun 39. maddesi gereğince öğretim elamanı yetiştirme programı kapsamında yürütülecek iş, işlem ve süreçler bu faaliyet altında izlenecektir.

**Alt Program Adı:** YÜKSEKÖĞRETİMDE ÖĞRENCİ YAŞAMI**Gereke ve Açıklamalar**

Trakya Üniversitesi toplumu bütünleştirici faaliyetlerde bulunmanın ve buldukları bölgelerle bağlantılarının güçlendirilmesinin önemini fark ederek üniversitenin sosyal gelişiminde öncü bir rol üstlenmiştir. Bölgede sanatsal, kültürel, sosyal ve sportif etkinlikler yapılmasına destek vermektedir. Birimlerimizin yaptığı sosyal sorumluluk faaliyetleri desteklenmektedir. Sosyal tesislerin halka açık olması sağlanarak devamlılığında gerekli özen gösterilmektedir. Öğrencilerin barınma, ulaşım, sosyal alanlar, beslenme gibi temel ihtiyaçlarına uygun yerleşkeler ve sosyal alanlar yapılmaktadır.

**Alt Program Hedefi:**

Yükseköğretim öğrencilerine sunulan beslenme ve barınma hizmetlerinin kalitesinin artırılması; öğrencilerin kişisel ve sosyal gelişimi desteklenerek yaşam kalitesinin yükseltilmesi

**Performans Göstergeleri**

Performans Göstergesi	Ölçü Birimi	2021	2022 Planlanan	2022 YS Gerç. Tahmini	2023 Hedef	2024 Tahmin	2025 Tahmin
1- Beslenme hizmetlerinden yararlanan öğrenci sayısı	Sayı	7.988	9.500	9.750	9.800	10.500	11.000

**Göstergeye İlişkin Açıklama:** Üniversitemizde Beslenme hizmetlerinden yararlanan öğrenci sayısı girecektir.

**Hesaplama Yöntemi:** Beslenme hizmetlerinden yararlanan öğrenci sayısı toplamı

**Verinin Kaynağı:** İlgili birimler tarafından dashboard uygulaması üzerinden veri girişleri yapılır. Birimimiz tarafından veriler konsolide edilerek program bütçe sistemine girişi yapılır.

**Sorumlu İdare:** Sağlık Kültür ve Spor Daire Başkanlığı

Performans Göstergesi	Ölçü Birimi	2021	2022 Planlanan	2022 YS Gerç. Tahmini	2023 Hedef	2024 Tahmin	2025 Tahmin
2- Öğrenci başına düşen sosyal donatı alanı	Metrekare	0,62	0,78	0,78	0,85	0,85	0,85

**Göstergeye İlişkin Açıklama:** Öğrenci başına düşen sosyal donatı alanı girecektir.

**Hesaplama Yöntemi:** Sosyal donatı alanı/ Öğrenci sayısı m<sup>2</sup> 'ye dayalı olarak hesaplanmıştır.

**Verinin Kaynağı:** İlgili birimler tarafından dashboard uygulaması üzerinden veri girişleri yapılır. Birimimiz tarafından veriler konsolide edilerek program bütçe sistemine girişi yapılır.

**Sorumlu İdare:** Sağlık Kültür ve Spor Daire Başkanlığı

Performans Göstergesi	Ölçü Birimi	2021	2022 Planlanan	2022 YS Gerç. Tahmini	2023 Hedef	2024 Tahmin	2025 Tahmin
3- Öğrenci kulüp ve topluluk sayısı	Sayı	107	66	110	70	90	116

**Göstergeye İlişkin Açıklama:** Üniversitemiz öğrencilerin kişisel ve sosyal gelişimi desteklenmesi amacıyla Öğrenci kulüp ve topluluk sayısı girilecektir.

**Hesaplama Yöntemi:** Öğrenci kulüp ve topluluk sayısı toplamı

**Verinin Kaynağı:** İlgili birimler tarafından dashboard uygulaması üzerinden veri girişleri yapılır.

Birimimiz tarafından veriler konsolide edilerek programbütçe sistemine girişi yapılır.

**Sorumlu İdare:**

Sağlık Kültür ve Spor Daire Başkanlığı

Performans Göstergesi	Ölçü Birimi	2021	2022 Planlanan	2022 YS Gerç. Tahmini	2023 Hedef	2024 Tahmin	2025 Tahmin
4- Sosyal, kültürel ve sportif faaliyet sayısı	Sayı	590	270	800	590	595	600

**Göstergeye İlişkin Açıklama:** Üniversitemiz öğrencilerin yaşam kalitesinin artırılmasına yönelik, Sosyal, kültürel ve sportif faaliyet sayısı verileri yıllık olarak girilecektir.

**Hesaplama Yöntemi:** Yapılan sosyal faaliyet sayısı toplamı

**Verinin Kaynağı:** İlgili birimler tarafından dashboard uygulaması üzerinden veri girişleri yapılır.

Birimimiz tarafından veriler konsolide edilerek programbütçe sistemine girişi yapılır.

**Sorumlu İdare:**

Sağlık Kültür ve Spor Daire Başkanlığı

Performans Göstergesi	Ölçü Birimi	2021	2022 Planlanan	2022 YS Gerç. Tahmini	2023 Hedef	2024 Tahmin	2025 Tahmin
5- Yükseköğretimde öğrenci başına beslenme harcaması	TL	16,68	11	22,2	11,5	12	13

**Göstergeye İlişkin Açıklama:** Yükseköğretimde öğrenci başına beslenme harcaması girilecektir.

**Hesaplama Yöntemi:** Öğrenci başına beslenme harcaması/ Öğrenci sayısı

**Verinin Kaynağı:** İlgili birimler tarafından dashboard uygulaması üzerinden veri girişleri yapılır.

Birimimiz tarafından veriler konsolide edilerek programbütçe sistemine girişi yapılır.

**Sorumlu İdare:**

Sağlık Kültür ve Spor Daire Başkanlığı

Performans Göstergesi	Ölçü Birimi	2021	2022 Planlanan	2022 YS Gerç. Tahmini	2023 Hedef	2024 Tahmin	2025 Tahmin
6- Yükseköğretimde öğrenci yaşamından memnuniyet oranı	Oran	71	72	72	75	76	76

**Göstergeye İlişkin Açıklama:** Üniversitemizde öğrenci yaşamından memnuniyet oranı hesaplanarak girilecektir.

**Hesaplama Yöntemi:** Yapılan anketler çalışmaları ile oran'a dayalı olarak hesaplanmıştır.

**Verinin Kaynağı:** İlgili birimler tarafından dashboard uygulaması üzerinden veri girişleri yapılır.

Birimimiz tarafından veriler konsolide edilerek programbütçe sistemine girişi yapılır.

**Sorumlu İdare:**

Sağlık Kültür ve Spor Daire Başkanlığı

#### Alt Program Kapsamında Yürütülecek Faaliyet Maliyetleri

Faaliyetler	2022 Bütçe	2022 Harcama Haziran	2023 Bütçe	2024 Tahmin	2025 Tahmin
<b>Yükseköğretimde Beslenme Hizmetleri</b>	<b>5.317.000</b>	<b>5.275.890</b>	<b>10.953.000</b>	<b>13.273.000</b>	<b>14.730.000</b>
Bütçe İçi	5.317.000	5.275.890	10.953.000	13.273.000	14.730.000
Bütçe Dışı	0	0	0	0	0
<b>Yükseköğretimde Kültür ve Spor Hizmetleri</b>	<b>5.220.000</b>	<b>1.384.605</b>	<b>11.068.000</b>	<b>14.204.000</b>	<b>16.854.000</b>
Bütçe İçi	5.220.000	1.384.605	11.068.000	14.204.000	16.854.000
Bütçe Dışı	0	0	0	0	0
<b>Yükseköğretimde Öğrenci Yaşamına İlişkin Diğer Hizmetler</b>	<b>11.469.000</b>	<b>6.831.671</b>	<b>22.881.000</b>	<b>28.028.000</b>	<b>32.374.000</b>
Bütçe İçi	11.469.000	6.831.671	22.881.000	28.028.000	32.374.000

Bütçe Dışı	0	0	0	0	0
<b>Yükseköğretimde Sağlık Hizmetleri</b>	<b>9.000</b>	<b>1.417</b>	<b>19.000</b>	<b>23.000</b>	<b>26.000</b>
Bütçe İçi	9.000	1.417	19.000	23.000	26.000
Bütçe Dışı	0	0	0	0	0
<b>T O P L A M</b>	<b>22.015.000</b>	<b>13.493.584</b>	<b>44.921.000</b>	<b>55.528.000</b>	<b>63.984.000</b>
Bütçe İçi	22.015.000	13.493.584	44.921.000	55.528.000	63.984.000
Bütçe Dışı	0	0	0	0	0

**Faaliyetlere İlişkin Açıklamalar:****Yükseköğretimde Beslenme Hizmetleri**

Üniversitemiz öğrencilerine sunulan beslenme hizmetlerinin kalitesinin arttırılmasına yönelik iş, işlem ve süreçler bu faaliyet altında izlenecektir.

**Yükseköğretimde Kültür ve Spor Hizmetleri**

Üniversitemiz öğrencilerin kişisel ve sosyal gelişimi desteklenerek yaşam kalitesinin arttırılmasına yönelik iş, işlem ve süreçler bu faaliyet altında izlenecektir.

**Yükseköğretimde Öğrenci Yaşamına İlişkin Diğer Hizmetler**

Üniversitemizin öğrenci yaşamına ilişkin diğer hizmetlere yönelik iş, işlem ve süreçler bu faaliyet altında izlenecektir.

**Yükseköğretimde Sağlık Hizmetleri**

Üniversitemizde öğrenim gören öğrencilerimizin sportif karşılaşmalarda ihtiyaç olunan sağlık malzemeleri alınmaktadır.

## FAALİYET MALİYETLERİ TABLOSU

<b>İdare Adı</b>	TRAKYA ÜNİVERSİTESİ
<b>Program Adı</b>	ARAŞTIRMA, GELİŞTİRME VE YENİLİK
<b>Alt Program Adı</b>	ARAŞTIRMA ALTYAPILARI
<b>Alt Program Hedefi</b>	Ülkemizin bilgi birikiminin artırılmasına ve teknolojik gelişimine katkıda bulunmak üzere yükseköğretim kurumlarında araştırma altyapılarının kurulması ve kapasitelerinin güçlendirilmesi
<b>Faaliyet Adı</b>	Yükseköğretim Kurumları Araştırma Altyapısı Kurulması ve Geliştirilmesi
<b>Açıklama</b>	2547 sayılı Kanun ve diğer ilgili mevzuat ile üst politika belgelerinin yüklediği sorumlulukları yerine getirmek ve Üniversitemizin araştırma alanında rekabet gücünü artırmak için araştırma altyapısı kurulması ve geliştirilmesi ve bilime katkıda bulunması amacıyla yönelik iş, işlem ve süreçler bu faaliyet altında izlenecektir.

EKONOMİK KOD	2022 Bütçe	2022 Harcama (Haziran)	2023 Bütçe	2024 Tahmin	2025 Tahmin
<i>Personel Giderleri</i>					
<i>Sosyal Güvenlik Kurumuna Devlet Primi Giderleri</i>					
<i>Mal ve Hizmet Alım Giderleri</i>	39.000	217	78.000	90.000	100.000
<i>Faiz Giderleri</i>					
<i>Cari Transferler</i>					
<i>Sermaye Giderleri</i>					
<i>Sermaye Transferleri</i>					
<i>Borç Verme</i>					
<b>BÜTÇE İÇİ TOPLAM KAYNAK</b>	39.000	217	78.000	90.000	100.000
<i>Döner Sermaye</i>					
<i>Özel Hesap</i>					
<i>Diğer Bütçe Dışı Kaynak</i>					
<b>BÜTÇE DIŞI TOPLAM KAYNAK</b>					
<b>FAALİYET MALİYETİ TOPLAMI</b>	39.000	217	78.000	90.000	100.000

## FAALİYET MALİYETLERİ TABLOSU

<b>İdare Adı</b>	TRAKYA ÜNİVERSİTESİ
<b>Program Adı</b>	ARAŞTIRMA, GELİŞTİRME VE YENİLİK
<b>Alt Program Adı</b>	YÜKSEKÖĞRETİMDE BİLİMSEL ARAŞTIRMA VE GELİŞTİRME
<b>Alt Program Hedefi</b>	Yükseköğretim kurumlarında inovasyon amaçlı bilimsel çalışmaların artırılması
<b>Faaliyet Adı</b>	Yükseköğretim Kurumlarının Bilimsel Araştırma Projeleri
<b>Açıklama</b>	Yükseköğretim Kurumları Bilimsel Araştırma Projeleri; YÖK tarafından yayımlanan Yönetmelik, Uygulama Yönergesi ve Bilimsel Araştırma Projeleri İçin Tefrik Edilen Ödeneklerin Özel Hesaba Aktarılarak Kullanımına İlişkin Usul Esaslar çerçevesinde yürütülecektir.

EKONOMİK KOD	2022 Bütçe	2022 Harcama (Haziran)	2023 Bütçe	2024 Tahmin	2025 Tahmin
<i>Personel Giderleri</i>					
<i>Sosyal Güvenlik Kurumuna Devlet Primi Giderleri</i>					
<i>Mal ve Hizmet Alım Giderleri</i>	6.650.000	2.309.010	13.698.000	16.312.000	18.104.000
<i>Faiz Giderleri</i>					
<i>Cari Transferler</i>		9.000			
<i>Sermaye Giderleri</i>	3.590.000	378.616	7.426.000	9.316.000	10.907.000
<i>Sermaye Transferleri</i>					
<i>Borç Verme</i>					
<b>BÜTÇE İÇİ TOPLAM KAYNAK</b>	<b>10.240.000</b>	<b>2.696.626</b>	<b>21.124.000</b>	<b>25.628.000</b>	<b>29.011.000</b>
<i>Döner Sermaye</i>					
<i>Özel Hesap</i>	4.000.000	3.394.822	4.250.000	4.500.000	5.000.000
<i>Diğer Bütçe Dışı Kaynak</i>					
<b>BÜTÇE DIŞI TOPLAM KAYNAK</b>	<b>4.000.000</b>	<b>3.394.822</b>	<b>4.250.000</b>	<b>4.500.000</b>	<b>5.000.000</b>
<b>FAALİYET MALİYETİ TOPLAMI</b>	<b>14.240.000</b>	<b>6.091.448</b>	<b>25.374.000</b>	<b>30.128.000</b>	<b>34.011.000</b>

## FAALİYET MALİYETLERİ TABLOSU

<b>İdare Adı</b>	TRAKYA ÜNİVERSİTESİ
<b>Program Adı</b>	TEDAVİ EDİCİ SAĞLIK
<b>Alt Program Adı</b>	TEDAVİ HİZMETLERİ
<b>Alt Program Hedefi</b>	Tedavi edici sağlık hizmetinin erişilebilir ve etkili olarak sunulmasının sağlanması
<b>Faaliyet Adı</b>	Ağız ve Diş Sağlığı Hizmetleri
<b>Açıklama</b>	Diş Hekimliği Fakültesi'ni modern teknoloji ile donatılmış tam teşekküllü bir yapıya ulaştırmak ve uygulama hastanesini kurmak için iş, işlem ve süreçler bu faaliyet altında izlenecektir.

EKONOMİK KOD	2022 Bütçe	2022 Harcama (Haziran)	2023 Bütçe	2024 Tahmin	2025 Tahmin
<i>Personel Giderleri</i>					
<i>Sosyal Güvenlik Kurumuna Devlet Primi Giderleri</i>					
<i>Mal ve Hizmet Alım Giderleri</i>					
<i>Faiz Giderleri</i>					
<i>Cari Transferler</i>	537.000	537.000	1.299.000	1.560.000	1.732.000
<i>Sermaye Giderleri</i>	15.000.000		20.000.000	33.281.000	37.671.000
<i>Sermaye Transferleri</i>					
<i>Borç Verme</i>					
<b>BÜTÇE İÇİ TOPLAM KAYNAK</b>	<b>15.537.000</b>	<b>537.000</b>	<b>21.299.000</b>	<b>34.841.000</b>	<b>39.403.000</b>
<i>Döner Sermaye</i>	8.688.075	13.720.111	17.500.000	27.000.000	40.000.000
<i>Özel Hesap</i>					
<i>Diğer Bütçe Dışı Kaynak</i>					
<b>BÜTÇE DIŞI TOPLAM KAYNAK</b>	<b>8.688.075</b>	<b>13.720.111</b>	<b>17.500.000</b>	<b>27.000.000</b>	<b>40.000.000</b>
<b>FAALİYET MALİYETİ TOPLAMI</b>	<b>24.225.075</b>	<b>14.257.111</b>	<b>38.799.000</b>	<b>61.841.000</b>	<b>79.403.000</b>



## FAALİYET MALİYETLERİ TABLOSU

<b>İdare Adı</b>	TRAKYA ÜNİVERSİTESİ
<b>Program Adı</b>	TEDAVİ EDİCİ SAĞLIK
<b>Alt Program Adı</b>	TEDAVİ HİZMETLERİ
<b>Alt Program Hedefi</b>	Tedavi edici sağlık hizmetinin erişilebilir ve etkili olarak sunulmasının sağlanması
<b>Faaliyet Adı</b>	Üniversite Genel Hastane Hizmetleri

**Açıklama**

Genel Hastane Hizmetlerinde tedavi edici sağlık hizmetinin erişilebilir ve etkili olarak sunulmasının sağlanması için gerekli olan personel, fiziki alan ve ihtiyaç duyulacak malzemeler temin edilecektir. Hastanemiz 2006 yılında ISO 9001:2000 ve 2009 yılında ISO 9001:2008 sertifikaları olarak, bu sertifikaları alan ilk hastanelerden biri olmuştur. Söz konusu işlemler 3359 sayılı Temel Sağlık Hizmetleri Kanunu ile 2547 sayılı Kanunun 7.maddesine istinaden hazırlanan Trakya Üniversitesi Sağlık Uygulama ve Araştırma Merkezi Yönetmeliği hükümlerine göre yürütülmektedir.

EKONOMİK KOD	2022 Bütçe	2022 Harcama (Haziran)	2023 Bütçe	2024 Tahmin	2025 Tahmin
<i>Personel Giderleri</i>	94.200.000	61.401.042	228.733.000	273.365.000	314.489.000
<i>Sosyal Güvenlik Kurumuna Devlet Primi Giderleri</i>	17.143.000	14.287.471	40.309.000	49.315.000	57.440.000
<i>Mal ve Hizmet Alım Giderleri</i>	871.000	33.683	1.793.000	2.136.000	2.371.000
<i>Faiz Giderleri</i>					
<i>Cari Transferler</i>	5.476.000	3.652.000	11.934.000	14.200.000	15.758.000
<i>Sermaye Giderleri</i>	28.000.000	20.048.584	14.502.000	10.000.000	13.000.000
<i>Sermaye Transferleri</i>					
<i>Borç Verme</i>					
<b>BÜTÇE İÇİ TOPLAM KAYNAK</b>	145.690.000	99.422.780	297.271.000	349.016.000	403.058.000
<i>Döner Sermaye</i>	625.000.000	868.181.014	1.000.000.000	1.250.000.000	1.562.500.000
<i>Özel Hesap</i>					
<i>Diğer Bütçe Dışı Kaynak</i>					
<b>BÜTÇE DIŞI TOPLAM KAYNAK</b>	625.000.000	868.181.014	1.000.000.000	1.250.000.000	1.562.500.000
<b>FAALİYET MALİYETİ TOPLAMI</b>	770.690.000	967.603.793	1.297.271.000	1.599.016.000	1.965.558.000

## FAALİYET MALİYETLERİ TABLOSU

<b>İdare Adı</b>	TRAKYA ÜNİVERSİTESİ
<b>Program Adı</b>	YÜKSEKÖĞRETİM
<b>Alt Program Adı</b>	ÖN LİSANS EĞİTİMİ, LİSANS EĞİTİMİ VE LİSANSÜSTÜ EĞİTİM
<b>Alt Program Hedefi</b>	Mesleki yeterlilik sahibi ve gelişime açık mezunlar yetiştirilmesi
<b>Faaliyet Adı</b>	Doktora ve Tıpta Uzmanlık Eğitimi
<b>Açıklama</b>	Üniversitemiz Doktora ve Tıpta Uzmanlık Eğitimi ile mesleki yeterlilik sahibi ve gelişime açık mezunlar yetiştirilmesi amacına yönelik iş ve işlemler bu faaliyet altında izlenecektir.

EKONOMİK KOD	2022 Bütçe	2022 Harcama (Haziran)	2023 Bütçe	2024 Tahmin	2025 Tahmin
<i>Personel Giderleri</i>	11.718.000	7.684.733	21.389.000	25.814.000	29.709.000
<i>Sosyal Güvenlik Kurumuna Devlet Primi Giderleri</i>	539.000	374.789	1.143.000	1.377.000	1.588.000
<i>Mal ve Hizmet Alım Giderleri</i>	232.000	95.656	483.000	574.000	647.000
<i>Faiz Giderleri</i>					
<i>Cari Transferler</i>					
<i>Sermaye Giderleri</i>					
<i>Sermaye Transferleri</i>					
<i>Borç Verme</i>					
<b>BÜTÇE İÇİ TOPLAM KAYNAK</b>	12.489.000	8.155.178	23.015.000	27.765.000	31.944.000
<i>Döner Sermaye</i>					
<i>Özel Hesap</i>					
<i>Diğer Bütçe Dışı Kaynak</i>					
<b>BÜTÇE DIŞI TOPLAM KAYNAK</b>					
<b>FAALİYET MALİYETİ TOPLAMI</b>	12.489.000	8.155.178	23.015.000	27.765.000	31.944.000

## FAALİYET MALİYETLERİ TABLOSU

<b>İdare Adı</b>	TRAKYA ÜNİVERSİTESİ
<b>Program Adı</b>	YÜKSEKÖĞRETİM
<b>Alt Program Adı</b>	ÖN LİSANS EĞİTİMİ, LİSANS EĞİTİMİ VE LİSANSÜSTÜ EĞİTİM
<b>Alt Program Hedefi</b>	Mesleki yeterlilik sahibi ve gelişime açık mezunlar yetiştirilmesi
<b>Faaliyet Adı</b>	Yükseköğretim Kurumları Bilgi ve Kültürel Kaynaklar ile Sportif Altyapının Geliştirilmesi Hizmetleri
<b>Açıklama</b>	Üniversitemizin basılı ve elektronik bilgi kaynaklarının idari ve akademik personel ile öğrencilere kullanılmasına yönelik faaliyetleri içermektedir.

EKONOMİK KOD	2022 Bütçe	2022 Harcama (Haziran)	2023 Bütçe	2024 Tahmin	2025 Tahmin
<i>Personel Giderleri</i>	1.448.000	913.608	3.363.000	4.057.000	4.672.000
<i>Sosyal Güvenlik Kurumuna Devlet Primi Giderleri</i>	281.000	146.916	595.000	719.000	827.000
<i>Mal ve Hizmet Alım Giderleri</i>	180.000	118.883	371.000	442.000	492.000
<i>Faiz Giderleri</i>					
<i>Cari Transferler</i>					
<i>Sermaye Giderleri</i>	5.502.000	2.333.958	15.500.000	15.053.000	17.623.000
<i>Sermaye Transferleri</i>					
<i>Borç Verme</i>					
<b>BÜTÇE İÇİ TOPLAM KAYNAK</b>	<b>7.411.000</b>	<b>3.513.365</b>	<b>19.829.000</b>	<b>20.271.000</b>	<b>23.614.000</b>
<i>Döner Sermaye</i>					
<i>Özel Hesap</i>					
<i>Diğer Bütçe Dışı Kaynak</i>					
<b>BÜTÇE DIŞI TOPLAM KAYNAK</b>					
<b>FAALİYET MALİYETİ TOPLAMI</b>	<b>7.411.000</b>	<b>3.513.365</b>	<b>19.829.000</b>	<b>20.271.000</b>	<b>23.614.000</b>

## FAALİYET MALİYETLERİ TABLOSU

<b>İdare Adı</b>	TRAKYA ÜNİVERSİTESİ
<b>Program Adı</b>	YÜKSEKÖĞRETİM
<b>Alt Program Adı</b>	ÖN LİSANS EĞİTİMİ, LİSANS EĞİTİMİ VE LİSANSÜSTÜ EĞİTİM
<b>Alt Program Hedefi</b>	Mesleki yeterlilik sahibi ve gelişime açık mezunlar yetiştirilmesi
<b>Faaliyet Adı</b>	Yükseköğretim Kurumları Birinci Öğretim
<b>Açıklama</b>	Üniversitemiz meslek yüksekokulları ve fakültelerine kayıtlı birinci öğretim öğrencilerinin eğitim-öğretim işlemleri 2547 sayılı Kanunun 43, 44, 45. ve 46.maddeleri hükümleri ile Üniversitemizce düzenlenen yönetmelik ve yönergelerle yürütülmektedir.

EKONOMİK KOD	2022 Bütçe	2022 Harcama (Haziran)	2023 Bütçe	2024 Tahmin	2025 Tahmin
<i>Personel Giderleri</i>	314.310.000	196.690.776	702.693.000	848.230.000	975.827.000
<i>Sosyal Güvenlik Kurumuna Devlet Primi Giderleri</i>	51.479.000	31.108.236	111.515.000	133.509.000	152.927.000
<i>Mal ve Hizmet Alım Giderleri</i>	9.952.000	6.416.001	22.177.000	26.416.000	29.337.000
<i>Faiz Giderleri</i>					
<i>Cari Transferler</i>					
<i>Sermaye Giderleri</i>	17.150.000	8.803.537	61.280.000	81.790.000	95.756.000
<i>Sermaye Transferleri</i>					
<i>Borç Verme</i>					
<b>BÜTÇE İÇİ TOPLAM KAYNAK</b>	<b>392.891.000</b>	<b>243.018.549</b>	<b>897.665.000</b>	<b>1.089.945.000</b>	<b>1.253.847.000</b>
<i>Döner Sermaye</i>					
<i>Özel Hesap</i>					
<i>Diğer Bütçe Dışı Kaynak</i>					
<b>BÜTÇE DIŞI TOPLAM KAYNAK</b>					
<b>FAALİYET MALİYETİ TOPLAMI</b>	<b>392.891.000</b>	<b>243.018.549</b>	<b>897.665.000</b>	<b>1.089.945.000</b>	<b>1.253.847.000</b>

## FAALİYET MALİYETLERİ TABLOSU

<b>İdare Adı</b>	TRAKYA ÜNİVERSİTESİ
<b>Program Adı</b>	YÜKSEKÖĞRETİM
<b>Alt Program Adı</b>	ÖN LİSANS EĞİTİMİ, LİSANS EĞİTİMİ VE LİSANSÜSTÜ EĞİTİM
<b>Alt Program Hedefi</b>	Mesleki yeterlilik sahibi ve gelişime açık mezunlar yetiştirilmesi
<b>Faaliyet Adı</b>	Yükseköğretim Kurumları İkinci Öğretim
<b>Açıklama</b>	Üniversitemizin meslek yüksekokulları ve fakültelerine kayıtlı ikinci öğretim öğrencilerinin eğitim-öğretim işlemleri 3843 sayılı Kanun kapsamında yürütülmektedir.

EKONOMİK KOD	2022 Bütçe	2022 Harcama (Haziran)	2023 Bütçe	2024 Tahmin	2025 Tahmin
<i>Personel Giderleri</i>	3.780.000	1.376.308	4.091.000	4.845.000	5.410.000
<i>Sosyal Güvenlik Kurumuna Devlet Primi Giderleri</i>	2.000		4.000	6.000	6.000
<i>Mal ve Hizmet Alım Giderleri</i>	1.621.000	855.822	1.755.000	2.079.000	2.321.000
<i>Faiz Giderleri</i>					
<i>Cari Transferler</i>					
<i>Sermaye Giderleri</i>					
<i>Sermaye Transferleri</i>					
<i>Borç Verme</i>					
<b>BÜTÇE İÇİ TOPLAM KAYNAK</b>	<b>5.403.000</b>	<b>2.232.130</b>	<b>5.850.000</b>	<b>6.930.000</b>	<b>7.737.000</b>
<i>Döner Sermaye</i>					
<i>Özel Hesap</i>					
<i>Diğer Bütçe Dışı Kaynak</i>					
<b>BÜTÇE DIŞI TOPLAM KAYNAK</b>					
<b>FAALİYET MALİYETİ TOPLAMI</b>	<b>5.403.000</b>	<b>2.232.130</b>	<b>5.850.000</b>	<b>6.930.000</b>	<b>7.737.000</b>

## FAALİYET MALİYETLERİ TABLOSU

<b>İdare Adı</b>	TRAKYA ÜNİVERSİTESİ
<b>Program Adı</b>	YÜKSEKÖĞRETİM
<b>Alt Program Adı</b>	ÖN LİSANS EĞİTİMİ, LİSANS EĞİTİMİ VE LİSANSÜSTÜ EĞİTİM
<b>Alt Program Hedefi</b>	Mesleki yeterlilik sahibi ve gelişime açık mezunlar yetiştirilmesi
<b>Faaliyet Adı</b>	Yükseköğretim Kurumları Tezsiz Yüksek Lisans
<b>Açıklama</b>	Üniversitemizin enstitülerinde yürütülen tezsiz yüksek lisans programlarına kayıtlı öğrencilerin eğitim-öğretim işlemleri 2547 sayılı Kanununun 44.maddesinin (c) fıkrası kapsamında YÖK tarafından düzenlenen Lisansüstü Eğitim Öğretim Yönetmeliği hükümleri çerçevesinde yürütülmektedir.

EKONOMİK KOD	2022 Bütçe	2022 Harcama (Haziran)	2023 Bütçe	2024 Tahmin	2025 Tahmin
<i>Personel Giderleri</i>	234.000	183.776	391.000	472.000	544.000
<i>Sosyal Güvenlik Kurumuna Devlet Primi Giderleri</i>					
<i>Mal ve Hizmet Alım Giderleri</i>	74.000		152.000	181.000	202.000
<i>Faiz Giderleri</i>					
<i>Cari Transferler</i>					
<i>Sermaye Giderleri</i>					
<i>Sermaye Transferleri</i>					
<i>Borç Verme</i>					
<b>BÜTÇE İÇİ TOPLAM KAYNAK</b>	<b>308.000</b>	<b>183.776</b>	<b>543.000</b>	<b>653.000</b>	<b>746.000</b>
<i>Döner Sermaye</i>					
<i>Özel Hesap</i>					
<i>Diğer Bütçe Dışı Kaynak</i>					
<b>BÜTÇE DIŞI TOPLAM KAYNAK</b>					
<b>FAALİYET MALİYETİ TOPLAMI</b>	<b>308.000</b>	<b>183.776</b>	<b>543.000</b>	<b>653.000</b>	<b>746.000</b>

## FAALİYET MALİYETLERİ TABLOSU

<b>İdare Adı</b>	TRAKYA ÜNİVERSİTESİ
<b>Program Adı</b>	YÜKSEKÖĞRETİM
<b>Alt Program Adı</b>	ÖN LİSANS EĞİTİMİ, LİSANS EĞİTİMİ VE LİSANSÜSTÜ EĞİTİM
<b>Alt Program Hedefi</b>	Mesleki yeterlilik sahibi ve gelişime açık mezunlar yetiştirilmesi
<b>Faaliyet Adı</b>	Yükseköğretim Kurumları Uluslararası Ortak Eğitim ve Öğretim Programı
<b>Açıklama</b>	2547 sayılı Yükseköğretim Kanununun 43 üncü maddesinin (d) fıkrasına istinaden ; Türkiye'deki yükseköğretim kurumlarının, Yükseköğretim Kurulu tarafından tanınan yurt dışındaki yükseköğretim kurumlarıyla güçlü taraflarını bir araya getirmek suretiyle eğitim ve öğretimde işbirliği yaparak ve öğrencilere bu kurumların sahip olduğu akademik standartlar çerçevesinde en iyi eğitim ve öğretim imkânı sağlayarak ortak diploma vermeye yönelik program açmaları veya yükseköğretim kurumlarının mevcut programlarında kayıtlı öğrencilerin yurt dışındaki yükseköğretim kurumlarında eğitim görmek suretiyle ortak diploma almalarının sağlanmasına yönelik iş,işlem ve süreçler bu faaliyet altında izlenecektir.

EKONOMİK KOD	2022 Bütçe	2022 Harcama (Haziran)	2023 Bütçe	2024 Tahmin	2025 Tahmin
<i>Personel Giderleri</i>					
<i>Sosyal Güvenlik Kurumuna Devlet Primi Giderleri</i>					
<i>Mal ve Hizmet Alım Giderleri</i>					
<i>Faiz Giderleri</i>					
<i>Cari Transferler</i>					
<i>Sermaye Giderleri</i>					
<i>Sermaye Transferleri</i>					
<i>Borç Verme</i>					
<b>BÜTÇE İÇİ TOPLAM KAYNAK</b>					
<i>Döner Sermaye</i>					
<i>Özel Hesap</i>	2.000.000	3.080.900	2.572.000	4.000.000	4.928.000
<i>Diğer Bütçe Dışı Kaynak</i>					
<b>BÜTÇE DIŞI TOPLAM KAYNAK</b>	2.000.000	3.080.900	2.572.000	4.000.000	4.928.000
<b>FAALİYET MALİYETİ TOPLAMI</b>	2.000.000	3.080.900	2.572.000	4.000.000	4.928.000

## FAALİYET MALİYETLERİ TABLOSU

<b>İdare Adı</b>	TRAKYA ÜNİVERSİTESİ
<b>Program Adı</b>	YÜKSEKÖĞRETİM
<b>Alt Program Adı</b>	ÖN LİSANS EĞİTİMİ, LİSANS EĞİTİMİ VE LİSANSÜSTÜ EĞİTİM
<b>Alt Program Hedefi</b>	Mesleki yeterlilik sahibi ve gelişime açık mezunlar yetiştirilmesi
<b>Faaliyet Adı</b>	Yükseköğretim Kurumları Uzaktan Eğitim
<b>Açıklama</b>	Üniversitemiz uzaktan eğitim programında öğrencilerinin gelişimine yönelik eğitim giderleri ve ülke ekonomisine, kültürüne, sağlık, sosyal ve teknik alanlarda kalkınmasına ve evrensel bilime katkıda bulunması amacıyla yönelik iş, işlem ve süreçler bu faaliyet altında izlenecektir.

EKONOMİK KOD	2022 Bütçe	2022 Harcama (Haziran)	2023 Bütçe	2024 Tahmin	2025 Tahmin
<i>Personel Giderleri</i>	366.000	372.126	652.000	787.000	904.000
<i>Sosyal Güvenlik Kurumuna Devlet Primi Giderleri</i>					
<i>Mal ve Hizmet Alım Giderleri</i>	157.000	52.471	279.000	333.000	369.000
<i>Faiz Giderleri</i>					
<i>Cari Transferler</i>					
<i>Sermaye Giderleri</i>					
<i>Sermaye Transferleri</i>					
<i>Borç Verme</i>					
<b>BÜTÇE İÇİ TOPLAM KAYNAK</b>	<b>523.000</b>	<b>424.597</b>	<b>931.000</b>	<b>1.120.000</b>	<b>1.273.000</b>
<i>Döner Sermaye</i>					
<i>Özel Hesap</i>					
<i>Diğer Bütçe Dışı Kaynak</i>					
<b>BÜTÇE DIŞI TOPLAM KAYNAK</b>					
<b>FAALİYET MALİYETİ TOPLAMI</b>	<b>523.000</b>	<b>424.597</b>	<b>931.000</b>	<b>1.120.000</b>	<b>1.273.000</b>



## FAALİYET MALİYETLERİ TABLOSU

<b>İdare Adı</b>	TRAKYA ÜNİVERSİTESİ
<b>Program Adı</b>	YÜKSEKÖĞRETİM
<b>Alt Program Adı</b>	ÖN LİSANS EĞİTİMİ, LİSANS EĞİTİMİ VE LİSANSÜSTÜ EĞİTİM
<b>Alt Program Hedefi</b>	Mesleki yeterlilik sahibi ve gelişime açık mezunlar yetiştirilmesi
<b>Faaliyet Adı</b>	Yükseköğretim Kurumları Yaz Okulları
<b>Açıklama</b>	Üniversitemiz öğrencilerinin Yaz Okulu eğitim ve öğretimleri 2547 sayılı Kanunun ek 26.maddesi hükümlerine istinaden düzenlenen YÖK Yaz Okulu Yönetmeliği ile Üniversitemizin Yaz Okulu Yönergesi hükümlerine göre yürütülmektedir.

EKONOMİK KOD	2022 Bütçe	2022 Harcama (Haziran)	2023 Bütçe	2024 Tahmin	2025 Tahmin
<i>Personel Giderleri</i>	376.000		754.000	882.000	999.000
<i>Sosyal Güvenlik Kurumuna Devlet Primi Giderleri</i>					
<i>Mal ve Hizmet Alım Giderleri</i>	161.000	2.750	323.000	378.000	428.000
<i>Faiz Giderleri</i>					
<i>Cari Transferler</i>					
<i>Sermaye Giderleri</i>					
<i>Sermaye Transferleri</i>					
<i>Borç Verme</i>					
<b>BÜTÇE İÇİ TOPLAM KAYNAK</b>	<b>537.000</b>	<b>2.750</b>	<b>1.077.000</b>	<b>1.260.000</b>	<b>1.427.000</b>
<i>Döner Sermaye</i>					
<i>Özel Hesap</i>					
<i>Diğer Bütçe Dışı Kaynak</i>					
<b>BÜTÇE DIŞI TOPLAM KAYNAK</b>					
<b>FAALİYET MALİYETİ TOPLAMI</b>	<b>537.000</b>	<b>2.750</b>	<b>1.077.000</b>	<b>1.260.000</b>	<b>1.427.000</b>

## FAALİYET MALİYETLERİ TABLOSU

<b>İdare Adı</b>	TRAKYA ÜNİVERSİTESİ
<b>Program Adı</b>	YÜKSEKÖĞRETİM
<b>Alt Program Adı</b>	YÜKSEKÖĞRETİMDE ÖĞRENCİ YAŞAMI
<b>Alt Program Hedefi</b>	Yükseköğretim öğrencilerine sunulan beslenme ve barınma hizmetlerinin kalitesinin artırılması; öğrencilerin kişisel ve sosyal gelişimi desteklenerek yaşam kalitesinin yükseltilmesi
<b>Faaliyet Adı</b>	Yükseköğretimde Beslenme Hizmetleri
<b>Açıklama</b>	Üniversitemiz öğrencilerine sunulan beslenme hizmetlerinin kalitesinin artırılmasına yönelik iş, işlem ve süreçler bu faaliyet altında izlenecektir.

EKONOMİK KOD	2022 Bütçe	2022 Harcama (Haziran)	2023 Bütçe	2024 Tahmin	2025 Tahmin
<i>Personel Giderleri</i>					
<i>Sosyal Güvenlik Kurumuna Devlet Primi Giderleri</i>					
<i>Mal ve Hizmet Alım Giderleri</i>	5.317.000	5.275.890	10.953.000	13.273.000	14.730.000
<i>Faiz Giderleri</i>					
<i>Cari Transferler</i>					
<i>Sermaye Giderleri</i>					
<i>Sermaye Transferleri</i>					
<i>Borç Verme</i>					
<b>BÜTÇE İÇİ TOPLAM KAYNAK</b>	5.317.000	5.275.890	10.953.000	13.273.000	14.730.000
<i>Döner Sermaye</i>					
<i>Özel Hesap</i>					
<i>Diğer Bütçe Dışı Kaynak</i>					
<b>BÜTÇE DIŞI TOPLAM KAYNAK</b>					
<b>FAALİYET MALİYETİ TOPLAMI</b>	5.317.000	5.275.890	10.953.000	13.273.000	14.730.000

## FAALİYET MALİYETLERİ TABLOSU

<b>İdare Adı</b>	TRAKYA ÜNİVERSİTESİ
<b>Program Adı</b>	YÜKSEKÖĞRETİM
<b>Alt Program Adı</b>	YÜKSEKÖĞRETİMDE ÖĞRENCİ YAŞAMI
<b>Alt Program Hedefi</b>	Yükseköğretim öğrencilerine sunulan beslenme ve barınma hizmetlerinin kalitesinin artırılması; öğrencilerin kişisel ve sosyal gelişimi desteklenerek yaşam kalitesinin yükseltilmesi
<b>Faaliyet Adı</b>	Yükseköğretimde Kültür ve Spor Hizmetleri
<b>Açıklama</b>	Üniversitemiz öğrencilerin kişisel ve sosyal gelişimi desteklenerek yaşam kalitesinin artırılmasına yönelik iş, işlem ve süreçler bu faaliyet altında izlenecektir.

EKONOMİK KOD	2022 Bütçe	2022 Harcama (Haziran)	2023 Bütçe	2024 Tahmin	2025 Tahmin
<i>Personel Giderleri</i>	3.992.000	1.121.202	8.517.000	11.088.000	13.289.000
<i>Sosyal Güvenlik Kurumuna Devlet Primi Giderleri</i>	560.000	94.776	1.175.000	1.477.000	1.744.000
<i>Mal ve Hizmet Alım Giderleri</i>	668.000	168.627	1.376.000	1.639.000	1.821.000
<i>Faiz Giderleri</i>					
<i>Cari Transferler</i>					
<i>Sermaye Giderleri</i>					
<i>Sermaye Transferleri</i>					
<i>Borç Verme</i>					
<b>BÜTÇE İÇİ TOPLAM KAYNAK</b>	5.220.000	1.384.605	11.068.000	14.204.000	16.854.000
<i>Döner Sermaye</i>					
<i>Özel Hesap</i>					
<i>Diğer Bütçe Dışı Kaynak</i>					
<b>BÜTÇE DIŞI TOPLAM KAYNAK</b>					
<b>FAALİYET MALİYETİ TOPLAMI</b>	5.220.000	1.384.605	11.068.000	14.204.000	16.854.000

## FAALİYET MALİYETLERİ TABLOSU

<b>İdare Adı</b>	TRAKYA ÜNİVERSİTESİ
<b>Program Adı</b>	YÜKSEKÖĞRETİM
<b>Alt Program Adı</b>	YÜKSEKÖĞRETİMDE ÖĞRENCİ YAŞAMI
<b>Alt Program Hedefi</b>	Yükseköğretim öğrencilerine sunulan beslenme ve barınma hizmetlerinin kalitesinin artırılması; öğrencilerin kişisel ve sosyal gelişimi desteklenerek yaşam kalitesinin yükseltilmesi
<b>Faaliyet Adı</b>	Yükseköğretimde Öğrenci Yaşamına İlişkin Diğer Hizmetler
<b>Açıklama</b>	Üniversitemizin öğrenci yaşamına ilişkin diğer hizmetlere yönelik iş, işlem ve süreçler bu faaliyet altında izlenecektir.

EKONOMİK KOD	2022 Bütçe	2022 Harcama (Haziran)	2023 Bütçe	2024 Tahmin	2025 Tahmin
<i>Personel Giderleri</i>	7.502.000	4.736.750	15.109.000	18.637.000	21.761.000
<i>Sosyal Güvenlik Kurumuna Devlet Primi Giderleri</i>	1.285.000	787.589	2.246.000	2.812.000	3.312.000
<i>Mal ve Hizmet Alım Giderleri</i>	2.682.000	1.307.333	5.526.000	6.579.000	7.301.000
<i>Faiz Giderleri</i>					
<i>Cari Transferler</i>					
<i>Sermaye Giderleri</i>					
<i>Sermaye Transferleri</i>					
<i>Borç Verme</i>					
<b>BÜTÇE İÇİ TOPLAM KAYNAK</b>	11.469.000	6.831.671	22.881.000	28.028.000	32.374.000
<i>Döner Sermaye</i>					
<i>Özel Hesap</i>					
<i>Diğer Bütçe Dışı Kaynak</i>					
<b>BÜTÇE DIŞI TOPLAM KAYNAK</b>					
<b>FAALİYET MALİYETİ TOPLAMI</b>	11.469.000	6.831.671	22.881.000	28.028.000	32.374.000

## FAALİYET MALİYETLERİ TABLOSU

<b>İdare Adı</b>	TRAKYA ÜNİVERSİTESİ
<b>Program Adı</b>	YÜKSEKÖĞRETİM
<b>Alt Program Adı</b>	YÜKSEKÖĞRETİMDE ÖĞRENCİ YAŞAMI
<b>Alt Program Hedefi</b>	Yükseköğretim öğrencilerine sunulan beslenme ve barınma hizmetlerinin kalitesinin artırılması; öğrencilerin kişisel ve sosyal gelişimi desteklenerek yaşam kalitesinin yükseltilmesi
<b>Faaliyet Adı</b>	Yükseköğretimde Sağlık Hizmetleri
<b>Açıklama</b>	Üniversitemizde öğrenim gören öğrencilerimizin sportif karşılaşmalarda ihtiyaç olunan sağlık malzemeleri alınmaktadır.

EKONOMİK KOD	2022 Bütçe	2022 Harcama (Haziran)	2023 Bütçe	2024 Tahmin	2025 Tahmin
<i>Personel Giderleri</i>					
<i>Sosyal Güvenlik Kurumuna Devlet Primi Giderleri</i>					
<i>Mal ve Hizmet Alım Giderleri</i>	9.000	1.417	19.000	23.000	26.000
<i>Faiz Giderleri</i>					
<i>Cari Transferler</i>					
<i>Sermaye Giderleri</i>					
<i>Sermaye Transferleri</i>					
<i>Borç Verme</i>					
<b>BÜTÇE İÇİ TOPLAM KAYNAK</b>	9.000	1.417	19.000	23.000	26.000
<i>Döner Sermaye</i>					
<i>Özel Hesap</i>					
<i>Diğer Bütçe Dışı Kaynak</i>					
<b>BÜTÇE DIŞI TOPLAM KAYNAK</b>					
<b>FAALİYET MALİYETİ TOPLAMI</b>	9.000	1.417	19.000	23.000	26.000

## FAALİYET MALİYETLERİ TABLOSU

<b>İdare Adı</b>	TRAKYA ÜNİVERSİTESİ
<b>Program Adı</b>	YÖNETİM VE DESTEK PROGRAMI
<b>Alt Program Adı</b>	TEFTİŞ, DENETİM VE DANIŞMANLIK HİZMETLERİ
<b>Alt Program Hedefi</b>	
<b>Faaliyet Adı</b>	Hukuki Danışmanlık ve Muhakemat Hizmetleri

**Açıklama**

İdarelerin taraf olduğu adli ve idari davalarda, iç ve dış tahkim yargılamasında, icra işlemlerinde ve yargıya intikal eden diğer her türlü hukuki uyuşmazlıklarda temsil edilmesi; idarelerce hizmet satın alma yoluyla temsil ettirilecek dava ve icra takipleri ve tahkim ile ilgili işlemlerin koordine edilmesi, izlenmesi ve denetlenmesi; idare hizmetlerine ilişkin mevzuat, sözleşme, şartname ve uyuşmazlıklar ile ilgili hukuki mütalaa bildirilmesi; idarenin amaçlarının daha iyi gerçekleştirilmesi, mevzuata, plan ve programa uygun çalışmalarının temin edilmesi amacıyla gerekli hukuki tekliflerin hazırlanması gibi iş, işlem ve süreçlere yönelik giderleri bu faaliyet altında izlenecektir.

EKONOMİK KOD	2022 Bütçe	2022 Harcama (Haziran)	2023 Bütçe	2024 Tahmin	2025 Tahmin
<i>Personel Giderleri</i>	789.000	471.382	1.806.000	2.180.000	2.509.000
<i>Sosyal Güvenlik Kurumuna Devlet Primi Giderleri</i>	156.000	68.458	331.000	399.000	459.000
<i>Mal ve Hizmet Alım Giderleri</i>	367.000	311.244	759.000	903.000	1.003.000
<i>Faiz Giderleri</i>					
<i>Cari Transferler</i>					
<i>Sermaye Giderleri</i>					
<i>Sermaye Transferleri</i>					
<i>Borç Verme</i>					
<b>BÜTÇE İÇİ TOPLAM KAYNAK</b>	1.312.000	851.084	2.896.000	3.482.000	3.971.000
<i>Döner Sermaye</i>					
<i>Özel Hesap</i>					
<i>Diğer Bütçe Dışı Kaynak</i>					
<b>BÜTÇE DIŞI TOPLAM KAYNAK</b>					
<b>FAALİYET MALİYETİ TOPLAMI</b>	1.312.000	851.084	2.896.000	3.482.000	3.971.000

## FAALİYET MALİYETLERİ TABLOSU

<b>İdare Adı</b>	TRAKYA ÜNİVERSİTESİ
<b>Program Adı</b>	YÖNETİM VE DESTEK PROGRAMI
<b>Alt Program Adı</b>	TEFTİŞ, DENETİM VE DANIŞMANLIK HİZMETLERİ
<b>Alt Program Hedefi</b>	
<b>Faaliyet Adı</b>	İç Denetim

**Açıklama**

"İdarelerin yönetim ve kontrol yapılarının risk analizleri doğrultusunda değerlendirilmesi, kaynakların etkili, ekonomik ve verimli kullanılıp kullanılmadığı hususunda incelemeler yapılması ve önerilerde bulunulması, harcamaların ve mali işlemlerin mevzuat ve üst politika belgelerine uygunluğu ile mali yönetim ve kontrol süreçlerinin denetlenmesi ve raporlanması gibi iş, işlem ve süreçlere yönelik giderleri bu faaliyet altında izlenecektir."

EKONOMİK KOD	2022 Bütçe	2022 Harcama (Haziran)	2023 Bütçe	2024 Tahmin	2025 Tahmin
<i>Personel Giderleri</i>	518.000	103.210	1.261.000	1.522.000	1.751.000
<i>Sosyal Güvenlik Kurumuna Devlet Primi Giderleri</i>	82.000	16.717	174.000	210.000	241.000
<i>Mal ve Hizmet Alım Giderleri</i>	21.000	69	43.000	51.000	58.000
<i>Faiz Giderleri</i>					
<i>Cari Transferler</i>					
<i>Sermaye Giderleri</i>					
<i>Sermaye Transferleri</i>					
<i>Borç Verme</i>					
<b>BÜTÇE İÇİ TOPLAM KAYNAK</b>	621.000	119.996	1.478.000	1.783.000	2.050.000
<i>Döner Sermaye</i>					
<i>Özel Hesap</i>					
<i>Diğer Bütçe Dışı Kaynak</i>					
<b>BÜTÇE DIŞI TOPLAM KAYNAK</b>					
<b>FAALİYET MALİYETİ TOPLAMI</b>	621.000	119.996	1.478.000	1.783.000	2.050.000

## FAALİYET MALİYETLERİ TABLOSU

<b>İdare Adı</b>	TRAKYA ÜNİVERSİTESİ
<b>Program Adı</b>	YÖNETİM VE DESTEK PROGRAMI
<b>Alt Program Adı</b>	ÜST YÖNETİM, İDARİ VE MALİ HİZMETLER
<b>Alt Program Hedefi</b>	
<b>Faaliyet Adı</b>	Bilgi Teknolojilerine Yönelik Faaliyetler
<b>Açıklama</b>	"İdarelerin bilgi işlem sistemlerinin işletilmesi ve geliştirilmesi ile teknolojik kapasitelerinin artırılmasına yönelik iş, işlem ve süreçler bu faaliyet altında izlenecektir."

EKONOMİK KOD	2022 Bütçe	2022 Harcama (Haziran)	2023 Bütçe	2024 Tahmin	2025 Tahmin
<i>Personel Giderleri</i>	1.357.000	515.333	3.118.000	3.761.000	4.331.000
<i>Sosyal Güvenlik Kurumuna Devlet Primi Giderleri</i>	284.000	103.055	602.000	726.000	835.000
<i>Mal ve Hizmet Alım Giderleri</i>	28.000	3.253	61.000	73.000	83.000
<i>Faiz Giderleri</i>					
<i>Cari Transferler</i>					
<i>Sermaye Giderleri</i>	350.000		420.000		
<i>Sermaye Transferleri</i>					
<i>Borç Verme</i>					
<b>BÜTÇE İÇİ TOPLAM KAYNAK</b>	2.019.000	621.642	4.201.000	4.560.000	5.249.000
<i>Döner Sermaye</i>					
<i>Özel Hesap</i>					
<i>Diğer Bütçe Dışı Kaynak</i>					
<b>BÜTÇE DIŞI TOPLAM KAYNAK</b>					
<b>FAALİYET MALİYETİ TOPLAMI</b>	2.019.000	621.642	4.201.000	4.560.000	5.249.000



## FAALİYET MALİYETLERİ TABLOSU

<b>İdare Adı</b>	TRAKYA ÜNİVERSİTESİ
<b>Program Adı</b>	YÖNETİM VE DESTEK PROGRAMI
<b>Alt Program Adı</b>	ÜST YÖNETİM, İDARİ VE MALİ HİZMETLER
<b>Alt Program Hedefi</b>	
<b>Faaliyet Adı</b>	Diğer Destek Hizmetleri
<b>Açıklama</b>	"İdarelerin tüm programlarına hizmet etmekle birlikte yukarıda yer alan faaliyetler kapsamına girmeyen diğer destek hizmeti niteliğindeki iş, işlem ve süreçler bu faaliyet altında izlenecektir."

EKONOMİK KOD	2022 Bütçe	2022 Harcama (Haziran)	2023 Bütçe	2024 Tahmin	2025 Tahmin
<i>Personel Giderleri</i>	1.828.000		4.189.000	5.055.000	5.819.000
<i>Sosyal Güvenlik Kurumuna Devlet Primi Giderleri</i>	485.000		1.028.000	1.240.000	1.427.000
<i>Mal ve Hizmet Alım Giderleri</i>	25.000		52.000	62.000	69.000
<i>Faiz Giderleri</i>					
<i>Cari Transferler</i>					
<i>Sermaye Giderleri</i>					
<i>Sermaye Transferleri</i>					
<i>Borç Verme</i>					
<b>BÜTÇE İÇİ TOPLAM KAYNAK</b>	2.338.000		5.269.000	6.357.000	7.315.000
<i>Döner Sermaye</i>					
<i>Özel Hesap</i>					
<i>Diğer Bütçe Dışı Kaynak</i>					
<b>BÜTÇE DIŞI TOPLAM KAYNAK</b>					
<b>FAALİYET MALİYETİ TOPLAMI</b>	2.338.000		5.269.000	6.357.000	7.315.000

## FAALİYET MALİYETLERİ TABLOSU

İdare Adı	TRAKYA ÜNİVERSİTESİ
Program Adı	YÖNETİM VE DESTEK PROGRAMI
Alt Program Adı	ÜST YÖNETİM, İDARİ VE MALİ HİZMETLER
Alt Program Hedefi	
Faaliyet Adı	Genel Destek Hizmetleri

## Açıklama

İdarelerin tüm programlarına hizmet eder nitelikte olan temizlik, güvenlik, aydınlatma, ısıtma, onarım, taşıma ve benzeri mal ve hizmetlerin temini; fiziki çalışma ortamlarının düzenlenmesi, genel evrak ve arşiv hizmetlerinin yürütülmesi, sivil savunma ve seferberlik hizmetlerinin planlanması ve yürütülmesi gibi iş, işlem ve süreçler bu faaliyet altında izlenecektir.

EKONOMİK KOD	2022 Bütçe	2022 Harcama (Haziran)	2023 Bütçe	2024 Tahmin	2025 Tahmin
<i>Personel Giderleri</i>	6.628.000	4.700.159	15.297.000	18.450.000	21.228.000
<i>Sosyal Güvenlik Kurumuna Devlet Primi Giderleri</i>	1.372.000	904.642	2.902.000	3.510.000	4.022.000
<i>Mal ve Hizmet Alım Giderleri</i>	10.037.000	9.790.884	71.536.000	83.395.000	92.111.000
<i>Faiz Giderleri</i>					
<i>Cari Transferler</i>	2.516.000	1.181.436	5.963.000	7.102.000	7.882.000
<i>Sermaye Giderleri</i>					
<i>Sermaye Transferleri</i>					
<i>Borç Verme</i>					
<b>BÜTÇE İÇİ TOPLAM KAYNAK</b>	<b>20.553.000</b>	<b>16.577.120</b>	<b>95.698.000</b>	<b>112.457.000</b>	<b>125.243.000</b>
<i>Döner Sermaye</i>					
<i>Özel Hesap</i>					
<i>Diğer Bütçe Dışı Kaynak</i>					
<b>BÜTÇE DIŞI TOPLAM KAYNAK</b>					
<b>FAALİYET MALİYETİ TOPLAMI</b>	<b>20.553.000</b>	<b>16.577.120</b>	<b>95.698.000</b>	<b>112.457.000</b>	<b>125.243.000</b>

## FAALİYET MALİYETLERİ TABLOSU

<b>İdare Adı</b>	TRAKYA ÜNİVERSİTESİ
<b>Program Adı</b>	YÖNETİM VE DESTEK PROGRAMI
<b>Alt Program Adı</b>	ÜST YÖNETİM, İDARİ VE MALİ HİZMETLER
<b>Alt Program Hedefi</b>	
<b>Faaliyet Adı</b>	İnşaat ve Yapı İşlerinin Yürütülmesi

**Açıklama** "Hazine adına kayıtlı olup idarelere tahsis edilen veya idareler adına kayıtlı olan taşınmazlara ilişkin her türlü yapım, kiralama, satım, işletme, bakım onarım ve benzeri iş, işlem ve süreçler bu faaliyet altında izlenecektir."

EKONOMİK KOD	2022 Bütçe	2022 Harcama (Haziran)	2023 Bütçe	2024 Tahmin	2025 Tahmin
<i>Personel Giderleri</i>	5.004.000	3.018.245	11.692.000	14.110.000	16.242.000
<i>Sosyal Güvenlik Kurumuna Devlet Primi Giderleri</i>	1.060.000	551.388	2.246.000	2.709.000	3.119.000
<i>Mal ve Hizmet Alım Giderleri</i>	73.000	19.817	163.000	195.000	217.000
<i>Faiz Giderleri</i>					
<i>Cari Transferler</i>					
<i>Sermaye Giderleri</i>					
<i>Sermaye Transferleri</i>					
<i>Borç Verme</i>					
<b>BÜTÇE İÇİ TOPLAM KAYNAK</b>	<b>6.137.000</b>	<b>3.589.450</b>	<b>14.101.000</b>	<b>17.014.000</b>	<b>19.578.000</b>
<i>Döner Sermaye</i>					
<i>Özel Hesap</i>					
<i>Diğer Bütçe Dışı Kaynak</i>					
<b>BÜTÇE DIŞI TOPLAM KAYNAK</b>					
<b>FAALİYET MALİYETİ TOPLAMI</b>	<b>6.137.000</b>	<b>3.589.450</b>	<b>14.101.000</b>	<b>17.014.000</b>	<b>19.578.000</b>

## FAALİYET MALİYETLERİ TABLOSU

<b>İdare Adı</b>	TRAKYA ÜNİVERSİTESİ
<b>Program Adı</b>	YÖNETİM VE DESTEK PROGRAMI
<b>Alt Program Adı</b>	ÜST YÖNETİM, İDARİ VE MALİ HİZMETLER
<b>Alt Program Hedefi</b>	
<b>Faaliyet Adı</b>	İnsan Kaynakları Yönetimine İlişkin Faaliyetler

**Açıklama**

İdarelerin personel planlamasının yapılması; personel atama, nakil, terfi, emeklilik ve benzeri özlük işlemlerinin yürütülmesi; insan kaynağı kapasitesinin artırılmasına yönelik eğitimlerin planlanması ve düzenlenmesi gibi iş, işlem ve süreçler bu faaliyet altında izlenecektir.

EKONOMİK KOD	2022 Bütçe	2022 Harcama (Haziran)	2023 Bütçe	2024 Tahmin	2025 Tahmin
<i>Personel Giderleri</i>	2.390.000	1.166.380	5.627.000	6.750.000	7.746.000
<i>Sosyal Güvenlik Kurumuna Devlet Primi Giderleri</i>	405.000	193.612	896.000	1.079.000	1.242.000
<i>Mal ve Hizmet Alım Giderleri</i>	34.000	12.395	70.000	83.000	93.000
<i>Faiz Giderleri</i>					
<i>Cari Transferler</i>	20.928.000	15.254.665	50.401.000	60.026.000	66.616.000
<i>Sermaye Giderleri</i>					
<i>Sermaye Transferleri</i>					
<i>Borç Verme</i>					
<b>BÜTÇE İÇİ TOPLAM KAYNAK</b>	<b>23.757.000</b>	<b>16.627.051</b>	<b>56.994.000</b>	<b>67.938.000</b>	<b>75.697.000</b>
<i>Döner Sermaye</i>					
<i>Özel Hesap</i>					
<i>Diğer Bütçe Dışı Kaynak</i>					
<b>BÜTÇE DIŞI TOPLAM KAYNAK</b>					
<b>FAALİYET MALİYETİ TOPLAMI</b>	<b>23.757.000</b>	<b>16.627.051</b>	<b>56.994.000</b>	<b>67.938.000</b>	<b>75.697.000</b>

## FAALİYET MALİYETLERİ TABLOSU

İdare Adı	TRAKYA ÜNİVERSİTESİ
Program Adı	YÖNETİM VE DESTEK PROGRAMI
Alt Program Adı	ÜST YÖNETİM, İDARİ VE MALİ HİZMETLER
Alt Program Hedefi	
Faaliyet Adı	Özel Kalem Hizmetleri

## Açıklama

Üst yönetimin çalışma programının düzenlenmesi ile resmi ve özel yazışmalar, protokol, tören, ziyaret, davet, karşılama, ağırlama gibi hizmetlerin yürütülmesi amacıyla gerçekleştirilen iş, işlem ve süreçler bu faaliyet altında izlenecektir.

EKONOMİK KOD	2022 Bütçe	2022 Harcama (Haziran)	2023 Bütçe	2024 Tahmin	2025 Tahmin
<i>Personel Giderleri</i>	23.000		38.000	46.000	53.000
<i>Sosyal Güvenlik Kurumuna Devlet Primi Giderleri</i>					
<i>Mal ve Hizmet Alım Giderleri</i>	442.000	72.971	969.000	1.154.000	1.283.000
<i>Faiz Giderleri</i>					
<i>Cari Transferler</i>	30.000	69.172	79.000	90.000	94.000
<i>Sermaye Giderleri</i>					
<i>Sermaye Transferleri</i>					
<i>Borç Verme</i>					
<b>BÜTÇE İÇİ TOPLAM KAYNAK</b>	495.000	142.143	1.086.000	1.290.000	1.430.000
<i>Döner Sermaye</i>					
<i>Özel Hesap</i>					
<i>Diğer Bütçe Dışı Kaynak</i>					
<b>BÜTÇE DIŞI TOPLAM KAYNAK</b>					
<b>FAALİYET MALİYETİ TOPLAMI</b>	495.000	142.143	1.086.000	1.290.000	1.430.000

## FAALİYET MALİYETLERİ TABLOSU

<b>İdare Adı</b>	TRAKYA ÜNİVERSİTESİ
<b>Program Adı</b>	YÖNETİM VE DESTEK PROGRAMI
<b>Alt Program Adı</b>	ÜST YÖNETİM, İDARİ VE MALİ HİZMETLER
<b>Alt Program Hedefi</b>	
<b>Faaliyet Adı</b>	Strateji Geliştirme ve Mali Hizmetler
<b>Açıklama</b>	"İdareler tarafından yürütülen ve idarelerin tüm programlarına hizmet eder nitelikte olan mali yönetim ve kontrole ilişkin iş, işlem ve süreçler bu faaliyet altında izlenecektir."

EKONOMİK KOD	2022 Bütçe	2022 Harcama (Haziran)	2023 Bütçe	2024 Tahmin	2025 Tahmin
<i>Personel Giderleri</i>	1.670.000	990.056	3.887.000	4.691.000	5.400.000
<i>Sosyal Güvenlik Kurumuna Devlet Primi Giderleri</i>	321.000	162.189	680.000	821.000	944.000
<i>Mal ve Hizmet Alım Giderleri</i>	60.000	2.153	873.000	1.039.000	1.156.000
<i>Faiz Giderleri</i>					
<i>Cari Transferler</i>					
<i>Sermaye Giderleri</i>					
<i>Sermaye Transferleri</i>					
<i>Borç Verme</i>					
<b>BÜTÇE İÇİ TOPLAM KAYNAK</b>	2.051.000	1.154.399	5.440.000	6.551.000	7.500.000
<i>Döner Sermaye</i>					
<i>Özel Hesap</i>					
<i>Diğer Bütçe Dışı Kaynak</i>					
<b>BÜTÇE DIŞI TOPLAM KAYNAK</b>					
<b>FAALİYET MALİYETİ TOPLAMI</b>	2.051.000	1.154.399	5.440.000	6.551.000	7.500.000

## FAALİYET MALİYETLERİ TABLOSU

<b>İdare Adı</b>	TRAKYA ÜNİVERSİTESİ
<b>Program Adı</b>	YÖNETİM VE DESTEK PROGRAMI
<b>Alt Program Adı</b>	ÜST YÖNETİM, İDARİ VE MALİ HİZMETLER
<b>Alt Program Hedefi</b>	
<b>Faaliyet Adı</b>	Taşınmaz Mal Gelirleriyle Yürütülecek Hizmetler
<b>Açıklama</b>	Üniversitemizde bulunan taşınmazlardan elde edilen kira gelirleri buradan izlenecektir. Ayrıca elde edilen gelirler üniversitemiz için kullanılacaktır.

EKONOMİK KOD	2022 Bütçe	2022 Harcama (Haziran)	2023 Bütçe	2024 Tahmin	2025 Tahmin
<i>Personel Giderleri</i>					
<i>Sosyal Güvenlik Kurumuna Devlet Primi Giderleri</i>					
<i>Mal ve Hizmet Alım Giderleri</i>	2.078.000	413.110	4.280.000	5.096.000	5.657.000
<i>Faiz Giderleri</i>					
<i>Cari Transferler</i>					
<i>Sermaye Giderleri</i>					
<i>Sermaye Transferleri</i>					
<i>Borç Verme</i>					
<b>BÜTÇE İÇİ TOPLAM KAYNAK</b>	2.078.000	413.110	4.280.000	5.096.000	5.657.000
<i>Döner Sermaye</i>					
<i>Özel Hesap</i>					
<i>Diğer Bütçe Dışı Kaynak</i>					
<b>BÜTÇE DIŞI TOPLAM KAYNAK</b>					
<b>FAALİYET MALİYETİ TOPLAMI</b>	2.078.000	413.110	4.280.000	5.096.000	5.657.000

## FAALİYET MALİYETLERİ TABLOSU

<b>İdare Adı</b>	TRAKYA ÜNİVERSİTESİ
<b>Program Adı</b>	YÖNETİM VE DESTEK PROGRAMI
<b>Alt Program Adı</b>	ÜST YÖNETİM, İDARİ VE MALİ HİZMETLER
<b>Alt Program Hedefi</b>	
<b>Faaliyet Adı</b>	Yükseköğretimde Öğrencilere Yönelik İdari Hizmetler
<b>Açıklama</b>	Yükseköğretimde öğrencilere öğrenci işleri daire başkanlığımız tarafında idari yönden hizmetler sunulmaktadır. Öğrencilerimize çeşitli konularda yardımcı olunmaktadır.

EKONOMİK KOD	2022 Bütçe	2022 Harcama (Haziran)	2023 Bütçe	2024 Tahmin	2025 Tahmin
<i>Personel Giderleri</i>	4.151.000	2.393.879	9.591.000	11.575.000	13.325.000
<i>Sosyal Güvenlik Kurumuna Devlet Primi Giderleri</i>	860.000	463.284	1.823.000	2.198.000	2.531.000
<i>Mal ve Hizmet Alım Giderleri</i>	38.000	1.610	77.000	92.000	103.000
<i>Faiz Giderleri</i>					
<i>Cari Transferler</i>					
<i>Sermaye Giderleri</i>					
<i>Sermaye Transferleri</i>					
<i>Borç Verme</i>					
<b>BÜTÇE İÇİ TOPLAM KAYNAK</b>	5.049.000	2.858.774	11.491.000	13.865.000	15.959.000
<i>Döner Sermaye</i>					
<i>Özel Hesap</i>					
<i>Diğer Bütçe Dışı Kaynak</i>					
<b>BÜTÇE DIŞI TOPLAM KAYNAK</b>					
<b>FAALİYET MALİYETİ TOPLAMI</b>	5.049.000	2.858.774	11.491.000	13.865.000	15.959.000



**D- İDARENİN TOPLAM KAYNAK İHTİYACI****FAALİYETLER DÜZEYİNDE TRAKYA ÜNİVERSİTESİ PERFORMANS PROGRAMI MALİYETİ**

PROGRAM SINIFLANDIRMASI	2023			2024			2025		
	BÜTÇE İÇİ	BÜTÇE DIŞI	TOPLAM	BÜTÇE İÇİ	BÜTÇE DIŞI	TOPLAM	BÜTÇE İÇİ	BÜTÇE DIŞI	TOPLAM
<b>ARAŞTIRMA, GELİŞTİRME VE YENİLİK</b>	<b>21.202.000</b>	<b>4.250.000</b>	<b>25.452.000</b>	<b>25.718.000</b>	<b>4.500.000</b>	<b>30.218.000</b>	<b>29.111.000</b>	<b>5.000.000</b>	<b>34.111.000</b>
<b>ARAŞTIRMA ALTYAPILARI</b>	78.000	0	78.000	90.000	0	90.000	100.000	0	100.000
<i>Yükseköğretim Kurumları Araştırma Altyapısı Kurulması ve Geliştirilmesi</i>	78.000	0	78.000	90.000	0	90.000	100.000	0	100.000
<b>YÜKSEKÖĞRETİMDE BİLİMSEL ARAŞTIRMA VE GELİŞTİRME</b>	21.124.000	4.250.000	25.374.000	25.628.000	4.500.000	30.128.000	29.011.000	5.000.000	34.011.000
<i>Yükseköğretim Kurumlarının Bilimsel Araştırma Projeleri</i>	21.124.000	4.250.000	25.374.000	25.628.000	4.500.000	30.128.000	29.011.000	5.000.000	34.011.000
<b>TEDAVİ EDİCİ SAĞLIK</b>	<b>318.570.000</b>	<b>1.017.500.000</b>	<b>1.336.070.000</b>	<b>383.857.000</b>	<b>1.277.000.000</b>	<b>1.660.857.000</b>	<b>442.461.000</b>	<b>1.602.500.000</b>	<b>2.044.961.000</b>
<b>TEDAVİ HİZMETLERİ</b>	318.570.000	1.017.500.000	1.336.070.000	383.857.000	1.277.000.000	1.660.857.000	442.461.000	1.602.500.000	2.044.961.000
<i>Ağız ve Diş Sağlığı Hizmetleri</i>	21.299.000	17.500.000	38.799.000	34.841.000	27.000.000	61.841.000	39.403.000	40.000.000	79.403.000
<i>Üniversite Genel Hastane Hizmetleri</i>	297.271.000	1.000.000.000	1.297.271.000	349.016.000	1.250.000.000	1.599.016.000	403.058.000	1.562.500.000	1.965.558.000
<b>YÜKSEKÖĞRETİM</b>	<b>993.831.000</b>	<b>2.572.000</b>	<b>996.403.000</b>	<b>1.203.472.000</b>	<b>4.000.000</b>	<b>1.207.472.000</b>	<b>1.384.572.000</b>	<b>4.928.000</b>	<b>1.389.500.000</b>
<b>ÖN LİSANS EĞİTİMİ, LİSANS EĞİTİMİ VE LİSANSÜSTÜ EĞİTİM</b>	948.910.000	2.572.000	951.482.000	1.147.944.000	4.000.000	1.151.944.000	1.320.588.000	4.928.000	1.325.516.000
<i>Doktora ve Tıpta Uzmanlık Eğitimi</i>	23.015.000	0	23.015.000	27.765.000	0	27.765.000	31.944.000	0	31.944.000
<i>Yükseköğretim Kurumları Bilgi ve Kültürel Kaynaklar ile Sportif Altyapısının Geliştirilmesi Hizmetleri</i>	19.829.000	0	19.829.000	20.271.000	0	20.271.000	23.614.000	0	23.614.000
<i>Yükseköğretim Kurumları Birinci Öğretim</i>	897.665.000	0	897.665.000	1.089.945.000	0	1.089.945.000	1.253.847.000	0	1.253.847.000
<i>Yükseköğretim Kurumları İkinci Öğretim</i>	5.850.000	0	5.850.000	6.930.000	0	6.930.000	7.737.000	0	7.737.000
<i>Yükseköğretim Kurumları Tezsiz Yüksek Lisans</i>	543.000	0	543.000	653.000	0	653.000	746.000	0	746.000
<i>Yükseköğretim Kurumları Uluslararası Ortak Eğitim ve Öğretim Programı</i>	0	2.572.000	2.572.000	0	4.000.000	4.000.000	0	4.928.000	4.928.000



Yükseköğretim Kurumları Uzaktan Eğitim	931.000	0	931.000	1.120.000	0	1.120.000	1.273.000	0	1.273.000
Yükseköğretim Kurumları Yaz Okulları	1.077.000	0	1.077.000	1.260.000	0	1.260.000	1.427.000	0	1.427.000
<b>YÜKSEKÖĞRETİMDE ÖĞRENCİ YAŞAMI</b>	<b>44.921.000</b>	<b>0</b>	<b>44.921.000</b>	<b>55.528.000</b>	<b>0</b>	<b>55.528.000</b>	<b>63.984.000</b>	<b>0</b>	<b>63.984.000</b>
Yükseköğretimde Beslenme Hizmetleri	10.953.000	0	10.953.000	13.273.000	0	13.273.000	14.730.000	0	14.730.000
Yükseköğretimde Kültür ve Spor Hizmetleri	11.068.000	0	11.068.000	14.204.000	0	14.204.000	16.854.000	0	16.854.000
Yükseköğretimde Öğrenci Yaşamına İlişkin Diğer Hizmetler	22.881.000	0	22.881.000	28.028.000	0	28.028.000	32.374.000	0	32.374.000
Yükseköğretimde Sağlık Hizmetleri	19.000	0	19.000	23.000	0	23.000	26.000	0	26.000
<b>YÖNETİM VE DESTEK PROGRAMI</b>	<b>202.934.000</b>	<b>0</b>	<b>202.934.000</b>	<b>240.393.000</b>	<b>0</b>	<b>240.393.000</b>	<b>269.649.000</b>	<b>0</b>	<b>269.649.000</b>
<b>TEFTİŞ, DENETİM VE DANIŞMANLIK HİZMETLERİ</b>	<b>4.374.000</b>	<b>0</b>	<b>4.374.000</b>	<b>5.265.000</b>	<b>0</b>	<b>5.265.000</b>	<b>6.021.000</b>	<b>0</b>	<b>6.021.000</b>
Hukuki Danışmanlık ve Muhakemat Hizmetleri	2.896.000	0	2.896.000	3.482.000	0	3.482.000	3.971.000	0	3.971.000
İç Denetim	1.478.000	0	1.478.000	1.783.000	0	1.783.000	2.050.000	0	2.050.000
<b>ÜST YÖNETİM, İDARİ VE MALİ HİZMETLER</b>	<b>198.560.000</b>	<b>0</b>	<b>198.560.000</b>	<b>235.128.000</b>	<b>0</b>	<b>235.128.000</b>	<b>263.628.000</b>	<b>0</b>	<b>263.628.000</b>
Bilgi Teknolojilerine Yönelik Faaliyetler	4.201.000	0	4.201.000	4.560.000	0	4.560.000	5.249.000	0	5.249.000
Diğer Destek Hizmetleri	5.269.000	0	5.269.000	6.357.000	0	6.357.000	7.315.000	0	7.315.000
Genel Destek Hizmetleri	95.698.000	0	95.698.000	112.457.000	0	112.457.000	125.243.000	0	125.243.000
İnşaat ve Yapı İşlerinin Yürütülmesi	14.101.000	0	14.101.000	17.014.000	0	17.014.000	19.578.000	0	19.578.000
İnsan Kaynakları Yönetimine İlişkin Faaliyetler	56.994.000	0	56.994.000	67.938.000	0	67.938.000	75.697.000	0	75.697.000
Özel Kalem Hizmetleri	1.086.000	0	1.086.000	1.290.000	0	1.290.000	1.430.000	0	1.430.000
Strateji Geliştirme ve Mali Hizmetler	5.440.000	0	5.440.000	6.551.000	0	6.551.000	7.500.000	0	7.500.000
Taşınmaz Mal Gelirleriyle Yürütülecek Hizmetler	4.280.000	0	4.280.000	5.096.000	0	5.096.000	5.657.000	0	5.657.000
Yükseköğretimde Öğrencilere Yönelik İdari Hizmetler	11.491.000	0	11.491.000	13.865.000	0	13.865.000	15.959.000	0	15.959.000
<b>GENEL TOPLAM</b>	<b>1.536.537.000</b>	<b>1.024.322.000</b>	<b>2.560.859.000</b>	<b>1.853.440.000</b>	<b>1.285.500.000</b>	<b>3.138.940.000</b>	<b>2.125.793.000</b>	<b>1.612.428.000</b>	<b>3.738.221.000</b>

## EKONOMİK SINIFLANDIRMA DÜZEYİNDE TRAKYA ÜNİVERSİTESİ PERFORMANS PROGRAMI MALİYETİ

EKONOMİK KOD	2023				2024				2025			
	HİZMET PROGRAMLARI TOPLAM	YÖNETİM VE DESTEK PROGRAMI	PROGRAM DIŞI GİDERLER	TOPLAM	HİZMET PROGRAMLARI TOPLAM	YÖNETİM VE DESTEK PROGRAMI	PROGRAM DIŞI GİDERLER	TOPLAM	HİZMET PROGRAMLARI TOPLAM	YÖNETİM VE DESTEK PROGRAMI	PROGRAM DIŞI GİDERLER	TOPLAM
<i>Personel Giderleri</i>	985.692.000	56.506.000		1.042.198.000	1.188.177.000	68.140.000		1.256.317.000	1.367.604.000	78.404.000		1.446.008.000
<i>Sosyal Güvenlik Kurumuna Devlet Primi Giderleri</i>	156.987.000	10.682.000		167.669.000	189.215.000	12.892.000		202.107.000	217.844.000	14.820.000		232.664.000
<i>Mal ve Hizmet Alım Giderleri</i>	58.983.000	78.883.000		137.866.000	70.455.000	92.143.000		162.598.000	78.249.000	101.833.000		180.082.000
<i>Faiz Giderleri</i>				0				0				0
<i>Cari Transferler</i>	13.233.000	56.443.000		69.676.000	15.760.000	67.218.000		82.978.000	17.490.000	74.592.000		92.082.000
<i>Sermaye Giderleri</i>	118.708.000	420.000		119.128.000	149.440.000	0		149.440.000	174.957.000	0		174.957.000
<i>Sermaye Transferleri</i>				0				0				0
<i>Borç Verme</i>				0				0				0
<i>Yedek Ödenekler</i>				0				0				0
<b>BÜTÇE İÇİ TOPLAM KAYNAK</b>	<b>1.333.603.000</b>	<b>202.934.000</b>	<b>0</b>	<b>1.536.537.000</b>	<b>1.613.047.000</b>	<b>240.393.000</b>	<b>0</b>	<b>1.853.440.000</b>	<b>1.856.144.000</b>	<b>269.649.000</b>	<b>0</b>	<b>2.125.793.000</b>
<i>Döner Sermaye</i>	1.017.500.000			1.017.500.000	1.277.000.000			1.277.000.000	1.602.500.000			1.602.500.000
<i>Özel Hesap</i>	6.822.000			6.822.000	8.500.000			8.500.000	9.928.000			9.928.000
<i>Diğer Bütçe Dışı Kaynak</i>				0				0				0
<b>BÜTÇE DIŞI TOPLAM KAYNAK</b>	<b>1.024.322.000</b>	<b>0</b>	<b>0</b>	<b>1.024.322.000</b>	<b>1.285.500.000</b>	<b>0</b>	<b>0</b>	<b>1.285.500.000</b>	<b>1.612.428.000</b>	<b>0</b>	<b>0</b>	<b>1.612.428.000</b>
<b>GENEL TOPLAM</b>	<b>2.357.925.000</b>	<b>202.934.000</b>	<b>0</b>	<b>2.560.859.000</b>	<b>2.898.547.000</b>	<b>240.393.000</b>	<b>0</b>	<b>3.138.940.000</b>	<b>3.468.572.000</b>	<b>269.649.000</b>	<b>0</b>	<b>3.738.221.000</b>

**E- DİĞER HUSUSLAR****FAALİYETLERDEN SORUMLU HARCAMA BİRİMLERİ**

PROGRAM	ALT PROGRAM	FAALİYET	SORUMLU HARCAMA BİRİMİ
ARAŞTIRMA, GELİŞTİRME VE YENİLİK	ARAŞTIRMA ALTYAPILARI	Yükseköğretim Kurumları Araştırma Altyapısı Kurulması ve Geliştirilmesi	DİĞER MERKEZLER, TEKNOLOJİK ARAŞTIRMA MERKEZİ, DİĞER MERKEZLER, DİL EĞİTİMİ VE ÖĞRETİM ARAŞTIRMA VE UYGULAMA MERKEZİ, DİĞER MERKEZLER
	YÜKSEKÖĞRETİMDE BİLİMSEL ARAŞTIRMA VE GELİŞTİRME	Yükseköğretim Kurumlarının Bilimsel Araştırma Projeleri	ÖZEL KALEM (REKTÖRLÜK)
TEDAVİ EDİCİ SAĞLIK	TEDAVİ HİZMETLERİ	Ağız ve Diş Sağlığı Hizmetleri	DIŞ HEKİMLİĞİ FAKÜLTESİ, AĞIZ VE DIŞ SAĞLIĞI UYGULAMA VE ARAŞTIRMA MERKEZİ
		Üniversite Genel Hastane Hizmetleri	SAĞLIK UYGULAMA VE ARAŞTIRMA HASTANESİ
YÜKSEKÖĞRETİM	ÖN LİSANS EĞİTİMİ, LİSANS EĞİTİMİ VE LİSANSÜSTÜ EĞİTİM	Doktora ve Tıpta Uzmanlık Eğitimi	SAĞLIK BİLİMLERİ ENSTİTÜSÜ, FEN BİLİMLERİ ENSTİTÜSÜ, SOSYAL BİLİMLER ENSTİTÜSÜ, ROMAN DİL VE KÜLTÜR ARAŞTIRMALARI ENSTİTÜSÜ, BALKAN ARAŞTIRMALARI ENSTİTÜSÜ
		Yükseköğretim Kurumları Bilgi ve Kültürel Kaynaklar ile Sportif Altyapının Geliştirilmesi Hizmetleri	KÜTÜPHANE VE DOKÜMANTASYON DAİRE BAŞKANLIĞI, SAĞLIK, KÜLTÜR VE SPOR DAİRE BAŞKANLIĞI, YAPI İŞLERİ VE TEKNİK DAİRE BAŞKANLIĞI



		Yükseköğretim Kurumları Birinci Öğretim	ÖZEL KALEM (REKTÖRLÜK), ÖZEL KALEM (GENEL SEKRETERLİK), İDARİ VE MALİ İŞLER DAİRE BAŞKANLIĞI, YAPI İŞLERİ VE TEKNİK DAİRE BAŞKANLIĞI, TIP FAKÜLTESİ, DIŞ HEKİMLİĞİ FAKÜLTESİ, ECZACILIK FAKÜLTESİ, SAĞLIK BİLİMLERİ FAKÜLTESİ, KEŞAN SAĞLIK YÜKSEKOKULU, SAĞLIK HİZMETLERİ MESLEK YÜKSEKOKULU, FEN FAKÜLTESİ, MİMARLIK FAKÜLTESİ, MÜHENDİSLİK FAKÜLTESİ, EDİRNE TEKNİK BİLİMLER MESLEK YÜKSEKOKULU, KEŞAN MESLEK YÜKSEKOKULU, İPSALA MESLEK YÜKSEKOKULU, ARDA MESLEK YÜKSEKOKULU, EĞİTİM FAKÜLTESİ, İKTİSADİ VE İDARİ BİLİMLER FAKÜLTESİ, GÜZEL SANATLAR FAKÜLTESİ, EDEBİYAT FAKÜLTESİ, İLAHİYAT FAKÜLTESİ, BEDEN EĞİTİMİ VE SPOR YÜKSEKOKULU, DEVLET KONSERVATUARI, YABANCI DİLLER YÜKSEKOKULU, KEŞAN YUSUF ÇAPRAZ UYGULAMALI BİLİMLER YÜKSEKOKULU, UZUNKÖPRÜ UYGULAMALI BİLİMLER YÜKSEKOKULU, UZUNKÖPRÜ MESLEK YÜKSEKOKULU, HAVSA MESLEK YÜKSEKOKULU, TUNCA MESLEK YÜKSEKOKULU, EDİRNE SOSYAL BİLİMLER MESLEK YÜKSEKOKULU, ŞEHİT RESSAM HASAN RIZA GÜZEL SANATLAR MESLEK YÜKSEKOKULU, UYGULAMALI BİLİMLER FAKÜLTESİ
		Yükseköğretim Kurumları İkinci Öğretim	İDARİ VE MALİ İŞLER DAİRE BAŞKANLIĞI, SAĞLIK BİLİMLERİ FAKÜLTESİ, FEN FAKÜLTESİ, MÜHENDİSLİK FAKÜLTESİ, EDİRNE TEKNİK BİLİMLER MESLEK YÜKSEKOKULU, İPSALA MESLEK YÜKSEKOKULU, EĞİTİM FAKÜLTESİ, İKTİSADİ VE İDARİ BİLİMLER FAKÜLTESİ, EDEBİYAT FAKÜLTESİ, BEDEN EĞİTİMİ VE SPOR YÜKSEKOKULU, YABANCI DİLLER YÜKSEKOKULU, UZUNKÖPRÜ MESLEK YÜKSEKOKULU, HAVSA MESLEK YÜKSEKOKULU, EDİRNE SOSYAL BİLİMLER MESLEK YÜKSEKOKULU, ŞEHİT RESSAM HASAN RIZA GÜZEL SANATLAR MESLEK YÜKSEKOKULU, UYGULAMALI BİLİMLER FAKÜLTESİ
		Yükseköğretim Kurumları Tezsiz Yüksek Lisans	SOSYAL BİLİMLER ENSTİTÜSÜ
		Yükseköğretim Kurumları Uzaktan Eğitim	SOSYAL BİLİMLER ENSTİTÜSÜ, TUNCA MESLEK YÜKSEKOKULU



		Yükseköğretim Kurumları Yaz Okulları	SAĞLIK BİLİMLERİ FAKÜLTESİ, SAĞLIK HİZMETLERİ MESLEK YÜKSEKOKULU, FEN FAKÜLTESİ, MİMARLIK FAKÜLTESİ, MÜHENDİSLİK FAKÜLTESİ, EDİRNE TEKNİK BİLİMLER MESLEK YÜKSEKOKULU, KEŞAN MESLEK YÜKSEKOKULU, İPSALA MESLEK YÜKSEKOKULU, ARDA MESLEK YÜKSEKOKULU, EĞİTİM FAKÜLTESİ, İKTİSADİ VE İDARİ BİLİMLER FAKÜLTESİ, EDEBİYAT FAKÜLTESİ, BEDEN EĞİTİMİ VE SPOR YÜKSEKOKULU, KEŞAN YUSUF ÇAPRAZ UYGULAMALI BİLİMLER YÜKSEKOKULU, UZUNKÖPRÜ MESLEK YÜKSEKOKULU, HAVSA MESLEK YÜKSEKOKULU, TUNCA MESLEK YÜKSEKOKULU, EDİRNE SOSYAL BİLİMLER MESLEK YÜKSEKOKULU, ŞEHİT RESSAM HASAN RIZA GÜZEL SANATLAR MESLEK YÜKSEKOKULU, UYGULAMALI BİLİMLER FAKÜLTESİ
	YÜKSEKÖĞRETİMDE ÖĞRENCİ YAŞAMI	Yükseköğretimde Beslenme Hizmetleri	SAĞLIK, KÜLTÜR VE SPOR DAİRE BAŞKANLIĞI
		Yükseköğretimde Kültür ve Spor Hizmetleri	SAĞLIK, KÜLTÜR VE SPOR DAİRE BAŞKANLIĞI
		Yükseköğretimde Öğrenci Yaşamına İlişkin Diğer Hizmetler	ÖZEL KALEM (GENEL SEKRETERLİK), SAĞLIK, KÜLTÜR VE SPOR DAİRE BAŞKANLIĞI
		Yükseköğretimde Sağlık Hizmetleri	SAĞLIK, KÜLTÜR VE SPOR DAİRE BAŞKANLIĞI
YÖNETİM VE DESTEK PROGRAMI	TEFTİŞ, DENETİM VE DANIŞMANLIK HİZMETLERİ	Hukuki Danışmanlık ve Muhakemat Hizmetleri	HUKUK MÜŞAVİRLİĞİ
		İç Denetim	ÖZEL KALEM (REKTÖRLÜK)
	ÜST YÖNETİM, İDARİ VE MALİ HİZMETLER	Bilgi Teknolojilerine Yönelik Faaliyetler	BİLGİ İŞLEM DAİRE BAŞKANLIĞI
		Diğer Destek Hizmetleri	ÖZEL KALEM (GENEL SEKRETERLİK), İDARİ VE MALİ İŞLER DAİRE BAŞKANLIĞI
		Genel Destek Hizmetleri	ÖZEL KALEM (GENEL SEKRETERLİK), İDARİ VE MALİ İŞLER DAİRE BAŞKANLIĞI
		İnsan Kaynakları Yönetimine İlişkin Faaliyetler	PERSONEL DAİRE BAŞKANLIĞI
		İnşaat ve Yapı İşlerinin Yürütülmesi	YAPI İŞLERİ VE TEKNİK DAİRE BAŞKANLIĞI
		Özel Kalem Hizmetleri	ÖZEL KALEM (REKTÖRLÜK)
		Strateji Geliştirme ve Mali Hizmetler	STRATEJİ GELİŞTİRME DAİRE BAŞKANLIĞI
		Taşınmaz Mal Gelirleriyle Yürütülecek Hizmetler	İDARİ VE MALİ İŞLER DAİRE BAŞKANLIĞI
Yükseköğretimde Öğrencilere Yönelik İdari Hizmetler	SAĞLIK, KÜLTÜR VE SPOR DAİRE BAŞKANLIĞI, ÖĞRENCİ İŞLERİ DAİRE BAŞKANLIĞI		

**PERFORMANS GÖSTERGELERİNİN İZLENMESİNDEN SORUMLU BİRİMLER**

PROGRAM	ALT PROGRAM	PERFORMANS GÖSTERGELERİ	SORUMLU BİRİM
ARAŞTIRMA, GELİŞTİRME VE YENİLİK	ARAŞTIRMA ALTYAPILARI	Araştırma altyapısı projesi tamamlanma oranı	STRATEJİ GELİŞTİRME DAİRE BAŞKANLIĞI
	YÜKSEKÖĞRETİMDE BİLİMSEL ARAŞTIRMA VE GELİŞTİRME	Ar-ge'ye harcanan bütçenin toplam bütçeye oranı	STRATEJİ GELİŞTİRME DAİRE BAŞKANLIĞI
		Ar-ge sonucu ortaya çıkan ürünlere ilişkin alınan patent sayısı	ÖZEL KALEM (GENEL SEKRETERLİK)
		Ar-ge sonucu ticarileştirilen ürün sayısı	ÖZEL KALEM (GENEL SEKRETERLİK)
		Araştırma merkezleri gelir miktarı	STRATEJİ GELİŞTİRME DAİRE BAŞKANLIĞI
		Araştırma merkezlerinin sanayi ile yaptığı proje sayısı	ÖZEL KALEM (GENEL SEKRETERLİK)
		BAP kapsamında desteklenen araştırma projeleri sayısı	İDARİ VE MALİ İŞLER DAİRE BAŞKANLIĞI
		Öğretim elemanı başına düşen ar-ge proje sayısı	İDARİ VE MALİ İŞLER DAİRE BAŞKANLIĞI
		Patent, faydalı model ve endüstriyel tasarım başvuru sayısı	ÖZEL KALEM (GENEL SEKRETERLİK)
		Ulusal ve uluslararası kuruluşlar tarafından desteklenen ar-ge projesi sayısı	ÖZEL KALEM (GENEL SEKRETERLİK)
		Uluslararası endekslerde yer alan bilimsel yayın sayısı	
		HAYAT ÖĞRENME BOYU	YÜKSEKÖĞRETİM KURUMLARI SÜREKLİ EĞİTİM FAALİYETLERİ
Eğitim programlarına başvuran kişi sayısı	ÖĞRENCİ İŞLERİ DAİRE BAŞKANLIĞI		
Mezunlara yönelik gerçekleştirilen faaliyet sayısı	ÖZEL KALEM (GENEL SEKRETERLİK)		
Sürekli Eğitim Merkezi (SEM) ve Dil Merkezi (DİLMER) tarafından mesleki eğitime yönelik verilen sertifika sayısı	ÖZEL KALEM (GENEL SEKRETERLİK)		
Tamamlanan sosyal sorumluluk projeleri sayısı	ÖZEL KALEM (GENEL SEKRETERLİK)		
Üniversitenin çevrecilik alanlarında aldığı ödül sayısı	SAĞLIK, KÜLTÜR VE SPOR DAİRE BAŞKANLIĞI		
TEDAVİ SAĞLIK EDİCİ	TEDAVİ HİZMETLERİ	Ameliyat sayısı	SAĞLIK UYGULAMA VE ARAŞTIRMA HASTANESİ
		Üniversite hastaneleri nitelikli yatak oranı	SAĞLIK UYGULAMA VE ARAŞTIRMA HASTANESİ
		Üniversite hastaneleri yatak doluluk oranı	SAĞLIK UYGULAMA VE ARAŞTIRMA HASTANESİ
		Yatan hasta sayısı	SAĞLIK UYGULAMA VE ARAŞTIRMA HASTANESİ

YÜKSEKÖĞRETİM	ÖĞRETİM ELEMANLARINA SAĞLANAN BURS VE DESTEKLER	SCI, SCI-Expanded, SSCI ve AHCI kapsamındaki dergilerde öğretim elemanı başına düşen yayın sayısı	KÜTÜPHANE VE DOKÜMANTASYON DAİRE BAŞKANLIĞI
		Araştırma bursundan yararlanan öğrenci sayısı	ÖĞRENCİ İŞLERİ DAİRE BAŞKANLIĞI
		YÖK tarafından öncelikli alanlarında sağlanan burslardan yararlanan doktora öğrenci sayısı	ÖĞRENCİ İŞLERİ DAİRE BAŞKANLIĞI
		YÖK tarafından sağlanan yurt dışında yabancı dil yeterliliklerinin artırılmasına yönelik burslardan yararlanan sayısı	ÖĞRENCİ İŞLERİ DAİRE BAŞKANLIĞI
		Yükseköğretim Kurulu, Türkiye Bilimler Akademisi ve TÜBİTAK bilim, teşvik ve sanat ödülleri sayısı	ÖZEL KALEM (GENEL SEKRETERLİK)
	ÖN LİSANS EĞİTİMİ, LİSANS EĞİTİMİ VE LİSANSÜSTÜ EĞİTİM	Doktora eğitimini tamamlayanların sayısı	ÖĞRENCİ İŞLERİ DAİRE BAŞKANLIĞI
		Eğitim bilimleri kontenjan doluluk oranı	ÖĞRENCİ İŞLERİ DAİRE BAŞKANLIĞI
		Eğitimin program süresinde bitirilme oranı	ÖĞRENCİ İŞLERİ DAİRE BAŞKANLIĞI
		Fen bilimleri kontenjan doluluk oranı	ÖĞRENCİ İŞLERİ DAİRE BAŞKANLIĞI
		Kütüphanede bulunan basılı ve elektronik kaynak sayısı	KÜTÜPHANE VE DOKÜMANTASYON DAİRE BAŞKANLIĞI
		Kütüphanede bulunan öğrenci başına düşen basılı ve elektronik kaynak sayısı	KÜTÜPHANE VE DOKÜMANTASYON DAİRE BAŞKANLIĞI
		Kütüphaneden yararlanan kişi sayısı	KÜTÜPHANE VE DOKÜMANTASYON DAİRE BAŞKANLIĞI
		Lisansüstü öğrencilerin toplam öğrenciler içindeki payı	ÖĞRENCİ İŞLERİ DAİRE BAŞKANLIĞI
		Öğrenci başına düşen eğitim alanı	YAPI İŞLERİ VE TEKNİK DAİRE BAŞKANLIĞI
		Öğrenci başına düşen kapalı alan	YAPI İŞLERİ VE TEKNİK DAİRE BAŞKANLIĞI
		Öğrenci değişim programlarından yararlanan öğrencilerin oranı	ÖĞRENCİ İŞLERİ DAİRE BAŞKANLIĞI
		Öğretim üyesi başına düşen öğrenci sayısı	PERSONEL DAİRE BAŞKANLIĞI
		Sağlık bilimleri kontenjan doluluk oranı	ÖĞRENCİ İŞLERİ DAİRE BAŞKANLIĞI
		Sosyal bilimler kontenjan doluluk oranı	ÖĞRENCİ İŞLERİ DAİRE BAŞKANLIĞI
		Teknokent veya Teknoloji Transfer Ofisi (TTO) projelerine katılan öğrenci sayısı	ÖZEL KALEM (GENEL SEKRETERLİK)
		Uluslararası kuruluşlarla ortak uygulanan eğitim programı sayısı	ÖĞRENCİ İŞLERİ DAİRE BAŞKANLIĞI
		Yabancı dilde eğitim veren program sayısı	ÖĞRENCİ İŞLERİ DAİRE BAŞKANLIĞI
		Yabancı uyruklu akademisyen sayısı	PERSONEL DAİRE BAŞKANLIĞI
		Yabancı uyruklu öğrenci sayısı	ÖĞRENCİ İŞLERİ DAİRE BAŞKANLIĞI





YÜKSEKÖĞRETİMDE ÖĞRENCİ YAŞAMI	Yan dal ve çift ana dal programından mezun olanların toplam mezun sayısına oranı	ÖĞRENCİ İŞLERİ DAİRE BAŞKANLIĞI
	Barınma hizmetlerinden yararlanan öğrenci sayısı	SAĞLIK, KÜLTÜR VE SPOR DAİRE BAŞKANLIĞI
	Beslenme hizmetlerinden yararlanan öğrenci sayısı	SAĞLIK, KÜLTÜR VE SPOR DAİRE BAŞKANLIĞI
	Öğrenci başına düşen sosyal donatı alanı	SAĞLIK, KÜLTÜR VE SPOR DAİRE BAŞKANLIĞI
	Öğrenci kulüp ve topluluk sayısı	SAĞLIK, KÜLTÜR VE SPOR DAİRE BAŞKANLIĞI
	Sosyal, kültürel ve sportif faaliyet sayısı	SAĞLIK, KÜLTÜR VE SPOR DAİRE BAŞKANLIĞI
	Yükseköğretimde öğrenci başına barınma harcaması	SAĞLIK, KÜLTÜR VE SPOR DAİRE BAŞKANLIĞI
	Yükseköğretimde öğrenci başına beslenme harcaması	SAĞLIK, KÜLTÜR VE SPOR DAİRE BAŞKANLIĞI
	Yükseköğretimde öğrenci yaşamından memnuniyet oranı	SAĞLIK, KÜLTÜR VE SPOR DAİRE BAŞKANLIĞI
	Yükseköğretimde öğrencilere sunulan sağlık hizmetinden yararlanan öğrenci sayısının toplam öğrenci sayısına oranı	SAĞLIK, KÜLTÜR VE SPOR DAİRE BAŞKANLIĞI
	Yükseköğretimde öğrencilere sunulan sağlık hizmetinden yararlanan öğrenci sayısının toplam öğrenci sayısına oranı	SAĞLIK, KÜLTÜR VE SPOR DAİRE BAŞKANLIĞI