



DOKUZ EYLÜL ÜNİVERSİTESİ 2020 MALİ YILI PERFORMANS PROGRAMI



2020 MALİ YILI PERFORMANS PROGRAMI

**Hazırlayan: Strateji Geliştirme Daire Başkanlığı
Bütçe ve Performans Programı Şube Müdürlüğü**

İZMİR – 2019

REKTÖRÜN SUNUŞU



Ülkemizin ulusal stratejileri doğrultusunda öğretim ve bilimsel araştırma faaliyetlerini başarıyla sürdüren Dokuz Eylül Üniversitemiz, ulusal ve de uluslararası bilim camiasında saygın yeri olan bir yükseköğretim kurumudur. Köklü geçmişi, güçlü akademik ve bilimsel altyapısı ile Ege Bölgesi'nin kalkınma dinamiklerine öncülük eden kurumumuz, kurulduğu günden bu yana yaygın öğretim ağı ile İzmir'in birçok noktasına ulaşmayı başarmış ve güzel kentimizin gelişimine değer katmıştır.

Türkiye'nin aydınlık yarınlarını yetiştirmek için 'Geleceği, Bugünden Yakalama' vizyonu ile hareket eden üniversitemiz, bu süreçte sahip olduğu kazanımları ile milletimiz ve insanlığın ortak geleceği adına her zaman daha iyisini yapmayı hedeflemiştir. Geldiği noktayı aile fertlerinin fedakârlıkları ve azmine borçlu olan üniversitemizin 2020 yılına ilişkin yatırım, performans ve yönetsel eylem planları ise ilgili mevzuat çerçevesinde şeffaf ve hesap verebilir bir anlayış ile şekillendirilmiştir. Mali disiplin içinde genel bütçedeki harcama ve giderlerin sıkı kontrolünü önceleyen bu yaklaşım, aynı zamanda büyük bir titizlikle hazırlanan performans programı ile buna ait alt başlıkların oluşturulmasına da öncülük etmiştir.

Üniversite yönetimi olarak 2019'daki önceliğimiz, ülkemizin büyüme vizyonu ile uyumlu planlamalar yapmak, bunları projelendirmek ve hayata geçirecek mekanizmaları etkinleştirmek olmuştur. Yeni yılda da benzer bir projeksiyon ile

yol almayı, hem bilimsel araştırmalarda hem de sunduğumuz kamu hizmetlerinde standartlarımızı yükseltmeyi arzuluyoruz. Akademik ve idari kadromuz ile uyumlu şekilde hareket etmeyi sürdüreceğimiz bu dönemde, paydaşlarımız ve şehrimizin bileşenleri ile işbirliği alanlarımızı daha da geliştirmeyi istiyoruz. Bu noktada raporda sözü edilen performans göstergelerine uygun faaliyetleri yürütecek; bunların izlenmesini sağlayacak; kaynaklarımızın etkin ve verimli kullanılmasına yönelik uygulamalarımıza devam edeceğiz.

Bütçe, maliyet, harcama ve tahmin gibi temel parametreler ile kavramları kapsayan rapordan anlaşılacağı üzere 2020'de; Ar-Ge sonucu ticarileştirilen üründen BAP kapsamında desteklenen araştırma projesi sayısına; uluslararası endekslerde yer alan bilimsel yayın sayısından öğrenci başına barınma ve beslenmelerine yönelik harcama kalemlerine kadar birçok konuda artış gerçekleştirmeyi hedefliyoruz. Bunların yanı sıra; üniversitemizin ihtiyaç duyduğu alanlarda iyileştirme ve güçlendirmelere ilişkin bir takım girişimlere de devam etmeyi arzuluyoruz.

Seferihisar'daki Spor Bilimleri Fakültemize bağlı Spor Kompleksinin temelini atmayı planladığımız yeni yılda; resmiyet kazanan Dış Hekimliği Fakültemizin faaliyete geçirecek çalışmaları hızlandıracağız. Güzel Sanatlar Yerleşkemizdeki dönüşüm ve revizyon uygulamalarını da sürdüreceğiz; 2019'un başında hayata geçirdiğimiz Kiraz'daki Veteriner Fakültemizin fiziki şartlarını geliştirmeye önem vereceğiz.

İzmir'in köklü sađlık kuruluşlarından biri olan Dokuz Eylül Üniversitesi Hastanesi Kasım 2019'da Sađlık Bakanlığı Sađlıkta Kalite ve Akreditasyon Daire Başkanlığı tarafından, Sađlıkta Kalite Standartları deđerlendirmesinde 97.65 puan almıştır. Bu üst düzey bir puan olmakla birlikte, sađlık alanında kalitemizi daha yüksek seviyelere çıkartmak amacı ile çalışmalarımızı titizlikle sürdüreceđiz.

Yine; araştırma, geliştirme ve yenilik, hayat boyu öğrenme, tedavi edici sađlık ve yükseköğretim hizmetleri programlarına yönelik alt program ve performans göstergelerini titizlikle takip edeceđiz. Dünyanın ilk 500 üniversitesi arasına girme hedefiyle, milletimiz için üretmeye ve yol almaya devam edeceđiz.

Bu doğrultuda 5018 sayılı Kamu Mali Yönetimi ve Kontrol Kanunu ile Kamu İdarelerince Hazırlanacak Performans Programları Hakkında Yönetmelik uyarınca hazırlanan Dokuz Eylül Üniversitesi 2020 Mali Yılı Performans Programı'nı, kamuoyuna, ilgili kurum ve kuruluşların bilgisine sunuyor; çalışmanın hazırlanmasında emeđi geçenlere teşekkür ediyorum.

Prof. Dr. Nükhet HOTAR
Rektör

İÇİNDEKİLER

I – GENEL BİLGİLER

A- MİSYON VE VİZYON.....	1
B- YETKİ, GÖREV VE SORUMLULUKLAR.....	2
C- ÖRGÜT YAPISI.....	8
D- FİZİKSEL KAYNAKLAR.....	14
E- BİLGİ VE TEKNOLOJİK KAYNAKLAR	19
F- İNSAN KAYNAKLARI.....	24
G- SUNULAN HİZMETLER.....	26

II – PERFORMANS BİLGİLERİ

A- AMAÇ VE HEDEFLER	34
B- TEMEL POLİTİKA VE ÖNCELİKLER	36
C- PERFORMANS HEDEF ve GÖSTERGELERİ ile FAALİYETLER.....	39
D- İDARENİN TOPLAM KAYNAK İHTİYACI.....	83
E- DİĞER HUSUSLAR.....	85

I -GENEL BİLGİLER

MİSYON

Dokuz Eylül Üniversitesi'nin misyonu, gerçekleştirdiği eğitim ve bilimsel araştırmalar yoluyla insanlığın ekonomik, kültürel ve sosyal zenginliğini artırmaktır.

VİZYON

Dokuz Eylül Üniversitesi'nin vizyonu, dünyanın en girişimci ve yenilikçi eğitim ve bilim merkezlerinden biri olmaktır.

YETKİ, GÖREV VE SORUMLULUKLAR

Yükseköğretim kurumlarının yetki, görev ve sorumlulukları Türkiye Cumhuriyeti Anayasası'nın 130. maddesi ve 2547 sayılı Yükseköğretim Kanunu ile düzenlenmiştir.

Anayasada yer aldığı üzere; yükseköğretim kurumları, çağdaş eğitim-öğretim esaslarına dayanan bir düzen içinde milletin ve ülkenin ihtiyaçlarına uygun insan gücü yetiştirmek amacı ile ortaöğretime dayalı çeşitli düzeylerde eğitim-öğretim, bilimsel araştırma, yayın ve danışmanlık yapmak, ülkeye ve insanlığa hizmet etmek üzere çeşitli birimlerden oluşan kamu tüzelkişiliğine ve bilimsel özerkliğe sahip kurumlar olarak tanımlanmıştır.

2547 sayılı Yükseköğretim Kanunu'nda ise, üniversite; bilimsel özerkliğe ve kamu tüzel kişiliğine sahip yüksek düzeyde eğitim - öğretim, bilimsel araştırma, yayın ve danışmanlık yapan; fakülte, enstitü, yüksekokul ve benzeri kuruluş ve birimlerden oluşan bir yükseköğretim kurumu olarak tanımlanmış ve yükseköğretimin amacı, ana ilkeleri ve yükseköğretim kurumlarının görevleri aşağıda yer aldığı şekilde belirlenmiştir.

YÜKSEKÖĞRETİMİN AMAÇLARI

2547 sayılı Yükseköğretim Personel Kanunu'nun "Amaç" başlıklı 4. maddesinde yükseköğretimin amacı tanımlanmıştır. Bu düzenlemeye göre yükseköğretimin amacı;

a. Öğrencilerini;

- (1) ATATÜRK İnkılâpları ve ilkeleri doğrultusunda ATATÜRK milliyetçiliğine bağlı,
- (2) Türk milletinin milli, ahlaki, insani, manevi ve kültürel değerlerini taşıyan, Türk olmanın şeref ve mutluluğunu duyan,
- (3) Toplum yararını kişisel çıkarının üstünde tutan, aile, ülke ve millet sevgisi ile dolu,
- (4) Türkiye Cumhuriyeti Devleti'ne karşı görev ve sorumluluklarını bilen ve bunları davranış haline getiren,
- (5) Hür ve bilimsel düşünce gücüne, geniş bir dünya görüşüne sahip, insan haklarına saygılı,
- (6) Beden, zihin, ruh, ahlak ve duygu bakımından dengeli ve sağlıklı şekilde gelişmiş,
- (7) İlgil ve yetenekleri yönünde yurt kalkınmasına ve ihtiyaçlarına cevap verecek, aynı zamanda kendi geçim ve mutluluğunu sağlayacak bir mesleğin bilgi, beceri, davranış ve genel kültürüne sahip, vatandaşlar olarak yetiştirmek,

b. Türk Devleti'nin ülkesi ve milletiyle bölünmez bir bütün olarak, refah ve mutluluğunu artırmak amacıyla; ekonomik, sosyal ve kültürel kalkınmasına katkıda bulunacak ve hızlandıracak programlar uygulayarak, çağdaş uygarlığın yapıcı, yaratıcı ve seçkin bir ortağı haline gelmesini sağlamak,

c. Yükseköğretim kurumları olarak yüksek düzeyde bilimsel çalışma ve araştırma yapmak, bilgi ve teknoloji üretmek, bilim verilerini yaymak, ulusal alanda gelişme ve kalkınmaya destek olmak, yurt içi ve yurt dışı kurumlarla işbirliği yapmak suretiyle bilim dünyasının seçkin bir üyesi haline gelmek, evrensel ve çağdaş gelişmeye katkıda bulunmaktır.

ANA İLKELERİ

a. Öğrencilere, ATATÜRK inkılapları ve ilkeleri doğrultusunda ATATÜRK milliyetçiliğine bağlı hizmet bilincinin kazandırılması sağlanır.

b. Milli kültürümüz, örf ve adetlerimize bağlı, kendimize has şekil ve özellikleri ile evrensel kültür içinde korunarak geliştirilir ve öğrencilere, milli birlik ve beraberliği kuvvetlendirici ruh ve irade gücü kazandırılır.

c. Yükseköğretim kurumlarının özellikleri, eğitim - öğretim dalları ile amaçları gözetilerek eğitim - öğretimde birlik ilkesi sağlanır.

d. Eğitim - öğretim plan ve programları, bilimsel ve teknolojik esaslara, ülke ve yöre ihtiyaçlarına göre kısa ve uzun vadeli olarak hazırlanıp sürekli olarak geliştirilir.

e. Yükseköğretimde imkan ve fırsat eşitliğini sağlayacak önlemler alınır.

f) Üniversiteler ile yüksek teknoloji enstitüleri ve bunlar içindeki fakülte, enstitü ve yüksekokullar, kalkınma plan ve programlarının ilke ve hedefleri doğrultusunda ve yükseköğretim planlaması çerçevesinde Yükseköğretim Kurulu'nun görüşü veya önerisi üzerine kanunla kurulur.

g. Meslek elemanı yetiştiren bakanlıklara bağlı yüksekokullar, Yükseköğretim Kurulu'nun tespit edeceği esaslara göre Bakanlar Kurulu kararı ile kurulur.

h. Yükseköğretim kurumlarının geliştirilmesi, verimlerinin artırılması, genişletilmesi ve bütün yurttan yaygınlaştırılması amacıyla yönelik olarak yenilerinin açılması, öğretim elemanlarının yurt içinde ve dışında yetiştirilmeleri ve görevlendirilmeleri, üretim – insan gücü - eğitim unsurları arasında dengenin sağlanması, yükseköğretime ayrılan kaynakların ve ihtisas gücünün dağılımı, milli eğitim politikası ve kalkınma planları ilke ve hedefleri doğrultusunda

ülke, çevre ve uygulama alanı ihtiyaçlarının karşılanması, örgün, yaygın, sürekli ve açık eğitim - öğretimi de kapsayacak şekilde planlanır ve gerçekleştirilir.

1. Yükseköğretim kurumlarında, Atatürk İlkeleri ve İnkılap Tarihi, Türk Dili, yabancı dil zorunlu derslerdendir. Ayrıca, zorunlu olmamak koşuluyla beden eğitimi veya güzel sanat allarındaki derslerden birisi okutulur. Bütün bu dersler en az iki yarıyıl olarak programlanır ve uygulanır.

YÜKSEKÖĞRETİM KURUMLARININ GÖREVLERİ

Yukarıdaki amaç ve ana ilkelere uygun olarak yükseköğretim kurumlarının görevleri;

a. Çağdaş uygarlık ve eğitim - öğretim esaslarına dayanan bir düzen içinde, toplumun ihtiyaçları ve kalkınma planları ilke ve hedeflerine uygun ve ortaöğretime dayalı çeşitli düzeylerde eğitim - öğretim, bilimsel araştırma, yayım ve danışmanlık yapmak,

b. Kendi ihtisas gücü ve maddi kaynaklarını rasyonel, verimli ve ekonomik şekilde kullanarak, milli eğitim politikası ve kalkınma planları ilke ve hedefleri ile Yükseköğretim Kurulu tarafından yapılan plan ve programlar doğrultusunda, ülkenin ihtiyacı olan dallarda ve sayıda insan gücü yetiştirmek,

c. Türk toplumunun yaşam düzeyini yükseltici ve kamu oyunu aydınlatıcı bilim verilerini söz, yazı ve diğer araçlarla yaymak,

d. Örgün, yaygın, sürekli ve açık eğitim yoluyla toplumun özellikle sanayileşme ve tarımda modernleşme alanlarında eğitilmesini sağlamak,

e. Ülkenin bilimsel, kültürel, sosyal ve ekonomik yönlerden ilerlemesini ve gelişmesini ilgilendiren sorunlarını, diğer kuruluşlarla işbirliği yaparak, kamu kuruluşlarına önerilerde bulunmak suretiyle öğretim ve araştırma konusu yapmak, sonuçlarını toplumun yararına sunmak ve kamu kuruluşlarınca istenecek inceleme ve araştırmaları sonuçlandırarak düşüncelerini ve önerilerini bildirmek,

f. Eğitim - öğretim ve seferberliği içinde, örgün, yaygın, sürekli ve açık eğitim hizmetini üstlenen kurumlara katkıda bulunacak önlemleri almak,

g. Yörelereindeki tarım ve sanayinin gelişmesine ve ihtiyaçlarına uygun meslek elemanlarının yetişmesine ve bilgilerinin gelişmesine katkıda bulunmak, sanayi, tarım ve sağlık hizmetleri ile diğer hizmetlerde modernleşmeyi, üretimde artışı sağlayacak çalışma ve programlar yapmak, uygulamak ve yapılanlara katılmak, bununla ilgili kurumlarla işbirliği yapmak ve çevre sorunlarına çözüm getirici önerilerde bulunmak,

h. Eğitim teknolojisini üretmek, geliřtirmek, kullanmak, yaygınlařtırmak,

ı. Yükseköğretim uygulamalı yapılmasına ait eğitim - öğretim esaslarını geliřtirmek, döner sermaye iřletmelerini kurmak, verimli çalıřtırmak ve bu faaliyetlerin geliřtirilmesine iliřkin gerekli düzenlemeleri yapmak olarak 2547 sayılı Yükseköğretim Kanunu'nun 7. maddesinde hükme bağlanmıřtır.



T.C.
DOKUZ EYLÜL ÜNİVERSİTESİ AKADEMİK TEŞKİLAT ŞEMASI

KONTROLLÜ KOPYA

04.10.2019
A-39

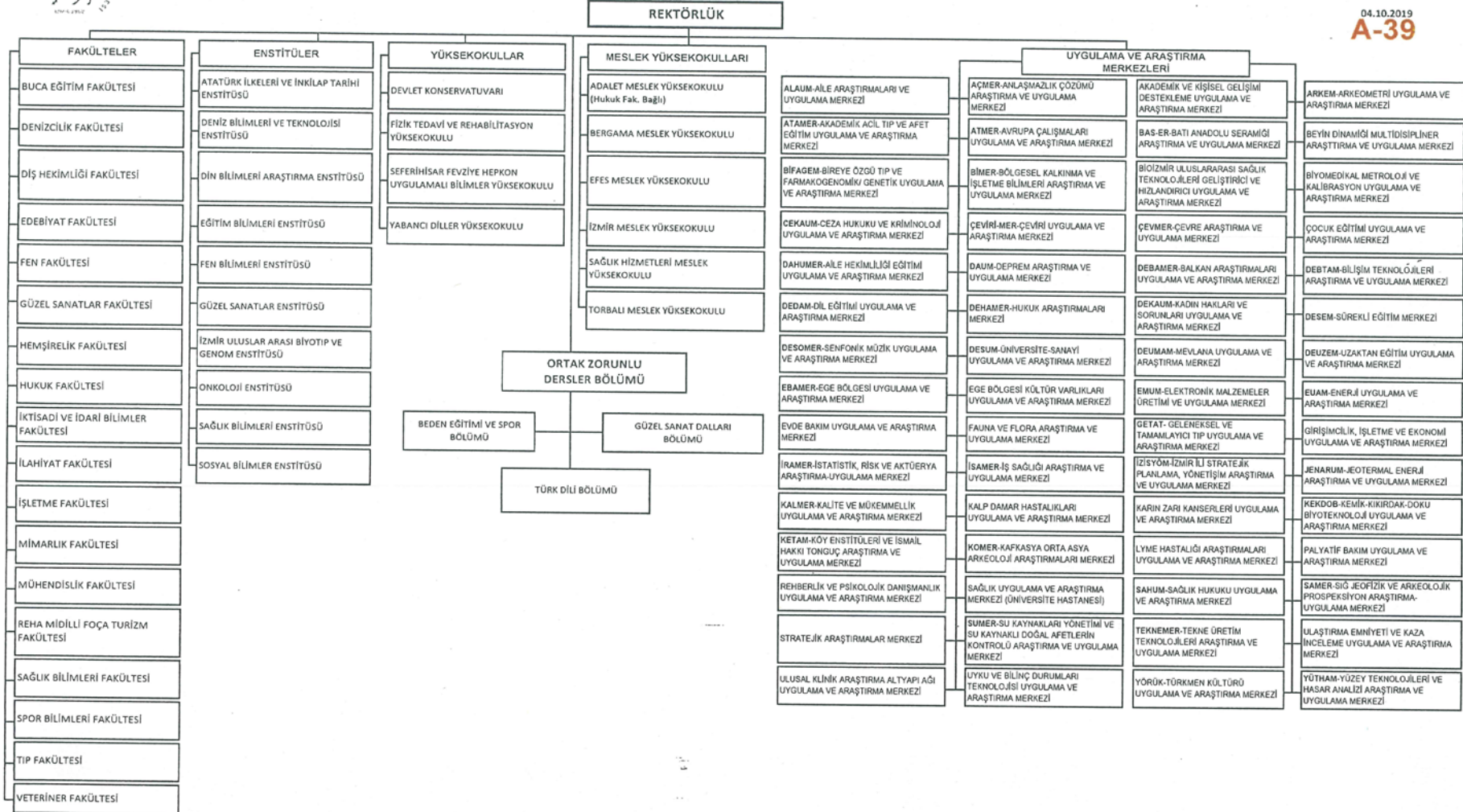

Prof.Dr. Nükhet HOTAR
Rektör



T.C.
DÜZCE EYLÜL ÜNİVERSİTESİ İDARİ TEŞKİLAT ŞEMASI

KONTROLLÜ KOPYA

07.02.2019

İ-40

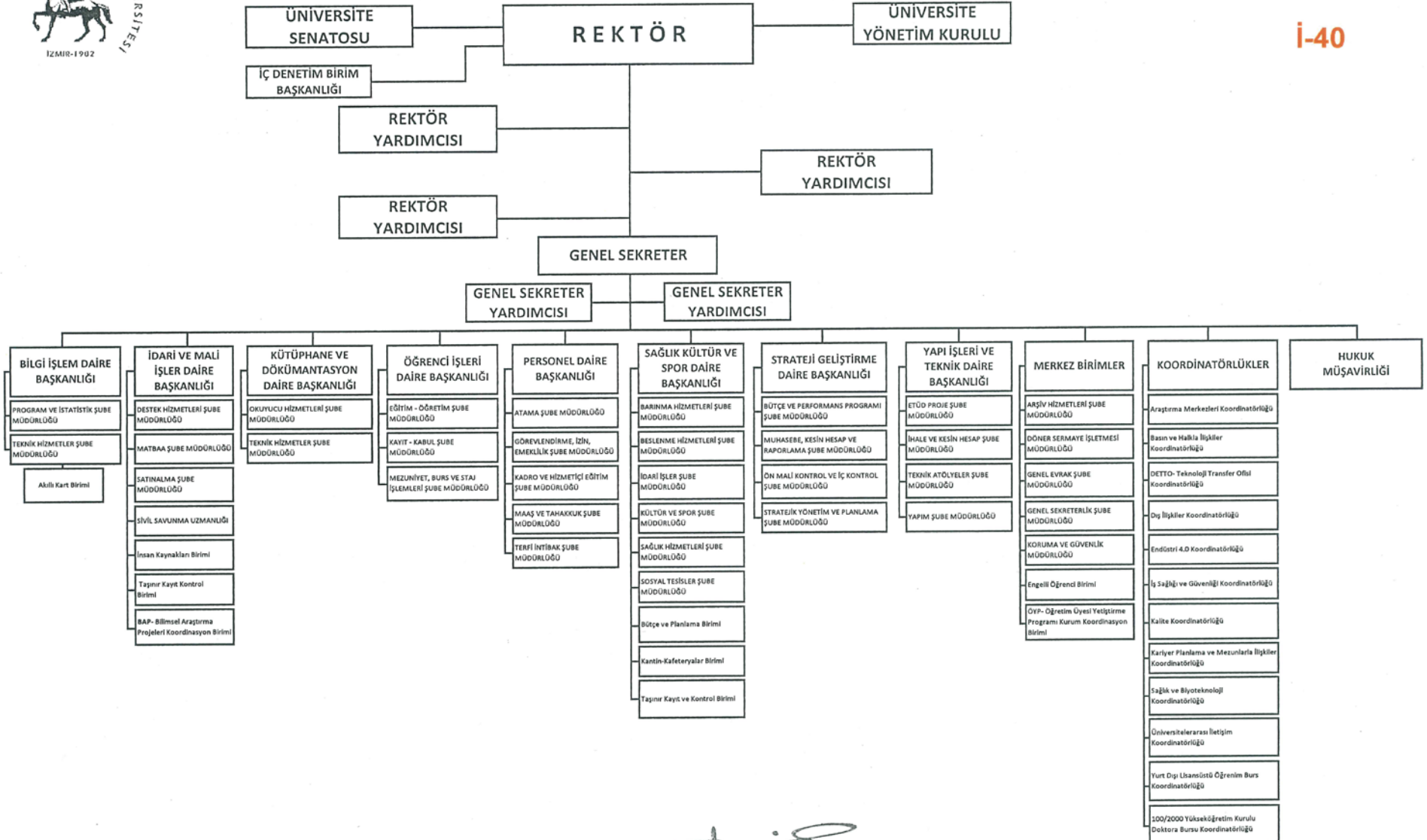

Prof.Dr. Nükhet HOTAR
Rektör

ÖRGÜT YAPISI

20 Temmuz 1982’de kurulan ve adı pek çok biriminde uygulanmakta olan aktif eğitim sistemi ile özdeşleşen Dokuz Eylül Üniversitesi bugün,

- 18 Fakülte
- 10 Enstitü
- 1 Konservatuvar
- 3 Yüksekokul
- 6 Meslek Yüksekokulu
- 1 Uygulama ve Araştırma Hastanesi
- 61 Araştırma ve Uygulama Merkezi;

ile Üniversitemiz birimlerinin sayısı 100’e ulaşmıştır. İzmir’in dört bir yanına yayılmış yerleşkeleriyle genç ve dinamik bir üniversite olan Dokuz Eylül Üniversitesi 3.296 akademik, 3.126 idari, 1769 işçi olmak üzere toplam 8.191 personeli ile üniversitelerin temel işlevi olan bilimsel bilgi üretmek ve toplum yararını gözeterek nitelikli insanlar yetiştirmek görevlerini başarı ile yerine getirmektedir.

Akademik Birimler

Üniversitemizin yönetim ve organizasyonu, 2547 sayılı Yüksek Öğretim Kanunu hükümlerine göre oluşturulmuştur. Üniversitenin yönetim organları Rektör, Üniversite Senatosu ve Üniversite Yönetim Kuruludur.

Fakülte, Enstitü ve Yüksekokul düzeyinde yönetim organları aşağıdaki gibidir:

Fakülte Organları: Fakültenin ve birimlerinin temsilcisi olan Dekan, akademik organ olarak görev yapan Fakülte Kurulu ve Fakülte Yönetim Kurulundan oluşur.

Enstitü Organları: Enstitü Müdürü, Enstitü Kurulu ve Enstitü Yönetim Kuruludur.

Yüksekokul Organları: Yüksekokul Müdürü, Yüksekokul Kurulu ve Yüksekokul Yönetim Kuruludur.

Fakülte ve yüksekokullar bölüm, anabilim dalı ve bilim dalı olarak yapılır.

Fakülteler

- Tıp Fakültesi
- Fen Fakültesi
- Edebiyat Fakültesi
- Güzel Sanatlar Fakültesi
- Hukuk Fakültesi
- İktisadi ve İdari bilimler Fakültesi
- İlahiyat Fakültesi
- İşletme Fakültesi
- Mimarlık Fakültesi
- Mühendislik Fakültesi
- Buca Eğitim Fakültesi
- Denizcilik Fakültesi
- Hemşirelik Fakültesi
- Reha Midilli Foça Turizm Fakültesi
- Sağlık Bilimleri Fakültesi
- Spor Bilimleri Fakültesi
- Veterinerlik Fakültesi
- Diş Hekimliği Fakültesi

Enstitüler

- Atatürk İlkeleri ve İnkılâp Tarihi Enstitüsü
- Din Bilimleri Araştırma Enstitüsü
- Eğitim Bilimleri Enstitüsü
- Deniz Bilimleri ve Teknolojisi Enstitüsü
- Fen Bilimleri Enstitüsü
- Güzel Sanatlar Enstitüsü
- İzmir Uluslararası Biyotıp ve GENOM Enstitüsü
- Onkoloji Enstitüsü
- Sağlık Bilimleri Enstitüsü
- Sosyal Bilimler Enstitüsü

Yüksekokullar ve Konservatuvar

- Fizik Tedavi ve Rehabilitasyon Yüksekokulu

- Yabancı Diller Yüksekokulu
- Seferihisar Fevziye Hepkon Uygulamalı Bilimler Yüksek Okulu
- Devlet Konservatuarı

Meslek Yüksekokulları

- Adalet Meslek Yüksekokulu
- İzmir Meslek Yüksekokulu
- Bergama Meslek Yüksekokulu
- Torbalı Meslek Yüksekokulu
- Efes Meslek Yüksekokulu
- Sağlık Hizmetleri Meslek Yüksek Okulu
-

Araştırma ve Uygulama Merkezleri

1	Araştırma Merkezleri Koordinatörlüğü
2	AÇMER Anlaşmazlık Çözümü Araştırma ve Uygulama Merkezi
3	Akademik ve Kişisel Gelişimi Destekleme Uygulama ve Araştırma Merkezi (AKADEMİ-DE)
4	ALAUM Aile Araştırmaları ve Uygulama Merkezi
5	ARKEM Arkeometri Uygulama ve Araştırma Merkezi
6	ATAMER Akademik Acil Tıp ve Afet Eğitim Uygulama ve Araştırma Merkezi
7	ATMER Avrupa Çalışmaları Uygulama ve Araştırma Merkezi
8	BA-SER Batı Anadolu Seramiği Araştırma ve Uygulama Merkezi
9	Beyin Dinamiği Multidisipliner Araştırma ve Uygulama Merkezi
10	BİMER Bölgesel Kalkınma ve İşletme Bilimleri Araştırma ve Uygulama Merkezi
11	Bireye Özgü Tıp ve Farmakogenomik/ Genetik Uygulama ve Araştırma Merkezi
12	Bioizmir Uluslararası Sağlık Teknolojileri Geliştirici ve Hızlandırıcı Uygulama ve Araştırma Merkezi
13	Biyomedikal Metroloji ve Kalibrasyon Uygulama ve Araştırma Merkezi
14	Ceza Hukuku ve Kriminoloji Uygulama ve Araştırma Merkezi
15	ÇEVİRİ-MER Çeviri Uygulama ve Araştırma Merkezi
16	ÇEVMER Çevre Araştırma ve Uygulama Merkezi
17	Çocuk Eğitimi Uygulama ve Araştırma Merkezi (DEÇEM)
18	DAHUMER Aile Hekimliği Eğitimi Uygulama ve Araştırma Merkezi
19	DAUM Deprem Araştırma ve Uygulama Merkezi
20	DEBAMER Balkan Araştırmaları Uygulama ve Araştırma Merkezi
21	DEBTAM Bilişim Teknolojileri Araştırma ve Uygulama Merkezi
22	DEDAM Dil Eğitimi Uygulama ve Araştırma Merkezi
23	DEHAMER Hukuk Araştırmaları Merkezi
24	DEKAUM Kadın Hakları ve Sorunları Uygulama ve Araştırma Merkezi
25	DESEM Sürekli Eğitim Merkezi

26	DESOMER Senfonik Müzik Uygulama ve Araştırma Merkezi
27	DESUM Üniversite-Sanayi Uygulama ve Araştırma Merkezi
28	DEUMAM Mevlana Uygulama ve Araştırma Merkezi
29	DEUZEM Uzaktan Eğitim Uygulama ve Araştırma Merkezi
30	EBAMER Ege Bölgesi Uygulama ve Araştırma Merkezi
31	EKVAM Ege Bölgesi Kültür Varlıkları Uygulama ve Araştırma Merkezi
32	EMUM Elektronik Malzemeler Üretimi ve Uygulama Merkezi
33	Enerji Uygulama ve Araştırma Merkezi
34	Evde Bakım Uygulama ve Araştırma Merkezi
35	Fauna ve Flora Araştırma ve Uygulama Merkezi
36	Girişimcilik, İşletme ve Ekonomi Uygulama ve Araştırma Merkezi
37	Geleneksel ve Tamamlayıcı Tıp Uygulama ve Araştırma Merkezi
38	İRAMER İstatistik, Risk ve Aktüerya Araştırma ve Uygulama Merkezi
39	İSAMER İş Sağlığı Araştırma ve Uygulama Merkezi
40	İzmir Biyotıp ve Genom Uygulama ve Araştırma Merkezi
41	İZİSYÖM İzmir İli Stratejik Planlama Yönetişim Araştırma ve Uygulama Merkezi
42	JENARUM Jeotermal Enerji Araştırma ve Uygulama Merkezi
43	KALMER Kalite ve Mükemmellik Uygulama ve Araştırma Merkezi
44	Kalp Damar Hastalıkları Uygulama ve Araştırma Merkezi
45	Karın Zarı Kanseri Uygulama ve Araştırma Merkezi
46	KEKDOB Kemik-Kıkırdak-Doku Biyoteknolojisi Uygulama ve Araştırma Merkezi
47	KETAM Köy Enstitüleri ve İsmail Hakkı Tonguç Araştırma ve Uygulama Merkezi
48	KOMER Kafkasya - Orta Asya Arkeoloji Araştırmaları Merkezi
49	Palyatif Bakım Uygulama ve Araştırma Merkezi
50	RPDUAM Rehberlik ve Psikolojik Danışmanlık Uygulama ve Araştırma Merkezi
51	Sağlık Uygulama ve Araştırma Merkezi- Üniversite Hastanesi (Başhekimlik)
52	SAHUM Sağlık Hukuku Uygulama ve Araştırma Merkezi
53	SAMER Sığ Jeofizik ve Arkeolojik Prospeksiyon Araştırma ve Uygulama Merkezi
54	Stratejik Araştırmalar Merkezi
55	SUMER Su Kaynakları Yönetimi ve Su Kaynaklı Doğal Afetlerin Kontrolü Araştırma ve Uygulama Mer.
56	TEKNEMER Tekne Üretim Teknolojileri Araştırma ve Uygulama Merkezi
57	TUCRİN Ulusal Klinik Araştırma Altyapı Ağı Uygulama ve Araştırma Merkezi
58	Ulaştırma Emniyeti ve Kaza İnceleme Uygulama ve Araştırma Merkezi
59	Uyku ve Bilinç Durumları Teknolojisi Uygulama ve Araştırma Merkezi
60	Yörük- Türkmen Kültürü Uygulama ve Araştırma Merkezi
61	YÜTHAM Yüzey Teknolojileri ve Hasar Analizi Araştırma ve Uygulama Merkezi

Yerleşkeler

Üniversitemiz toplam alanı 8.812.725 m² olup, toplam kapalı alan 829.302 m²'dir. Fiziki mekanlara ilişkin ayrıntılı alan açıklaması aşağıda yer almaktadır.

Yerleşke Adı	Toplam Bina Tesis Alanı (m ²)
Tınaztepe Kampüsü	315.874
Eğitim Fakültesi	42.312
Dokuzçesmeler İİBF	51.328
İnciraltı Yerleşkesi	262.542
Narlıdere Devlet Konservatuvarı ve GSF Yerleşkesi	36.163
Hatay İlahiyat Fakültesi	16.564
Alsancak Rektörlük	15.592
Alsancak DEDAM	822
Konak Otel Dokuz Eylül	3.406
Konak Sabancı Kültür Sarayı	5.758
Buca Evka-1 / Öğrenci Yurdu	24.132
Seferihisar Fevziye Hepkon U.B.Y.O	10.806
Seferihisar Eğitim ve Dinlenme Tesisleri	4.108
Bergama Meslek Yüksekokulu	4.509
Foça (Reha Midilli Turizm Fakültesi ve Yurdu)	3.806
Urla (Deniz Bil.ve Tekn.Enst.)	6.400
Urla (Çakalburnu Mükemmeliyet Merkezi)	4.685
Selçuk (Efes Meslek Yüksekokulu)	5.368
Torbali (Meslek Yüksekokulu)	10.145
Kiraz (Veteriner Fakültesi)	4.982
TOPLAM	829.302

İdari Birimler

Üniversitemizin İdari Teşkilatı, İç Denetim Birimi Başkanlığı, Genel Sekreterlik, Daire Başkanlıkları, Hukuk Müşavirliği ve Müdürlüklerden oluşmaktadır.

GENEL SEKRETERLİK:

Genel Sekreterlik; 8 Daire Başkanlığı, 7 Merkez Birimi, 11 Koordinatörlük ve Hukuk Müşavirliği'nden oluşmaktadır.

124 Sayılı Kanun Hükmünde Kararname ile 2547 Sayılı Yükseköğretim Kanunu'nda belirlenen yükseköğretim kurumlarının idari teşkilatının kuruluş, görev, yetki ve sorumluluk alanları esas alınarak, 22.12.1986 tarihinde "Rektörlük Olur'u ile 01 Ocak 1987 tarihinden itibaren

uygulanmak üzere yürürlüğe giren “Dokuz Eylül Üniversitesi Rektörlüğü Merkez Teşkilatı Görev ve Çalışma Yönergesi” düzenlenmiştir.

Bu yönergeye göre; Dokuz Eylül Üniversitesi'nin idari teşkilatının başı olan ve bu teşkilatla yürütülen iş ve işlemlerin etkin, verimli ve süratli bir şekilde sonuçlandırılmasını sağlamakla görevli olan Genel Sekreter; Rektöre karşı sorumludur.

Üniversite idari teşkilatında görevlendirilecek personel hakkında Rektöre öneride bulunmak, sicil amirliği, kendisine doğrudan bağlı organlara talimat vermek, talimat verdiği personelin izinlerini karara bağlamak, kendisine bağlı birimlerde hazırlanan belgeleri paraflamak ve imzalamak Genel Sekreterin yetkileri içinde bulunmaktadır.

Genel Sekreterin ana görev ve sorumlulukları ise şunlardır:

- Birim görev ve sorumluluklarında yeri olan işlerin ilgili mevzuata göre yapılmasını sağlamak,
- İşbirliği içinde bulunulması gereken tüm kişi, birim ve kuruluşlarla koordinasyonu sağlamak,
- Üniversite idari teşkilatında bulunan birimlerin verimli, düzenli ve uyumlu bir şekilde çalışmasını gerçekleştirmek,
- Üniversite Senatosu ile Üniversite Yönetim Kurulu'nda oy kullanmaksızın raportörlük yapmak,
- Görevlendirilecek personel hakkında Rektöre öneride bulunmak,
- Basın ve halkla ilişkileri yürütmek, protokol, ziyaret ve tören işlerini düzenlemek,
- Rektörlüğün yazışmalarını gerçekleştirmek,
- Kalite sisteminin uygulanmasını ve devam ettirilmesini sağlamak
- Rektör tarafından verilecek diğer görevleri yerine getirmektir.

Üniversitenin idari teşkilatının etkin ve verimli çalışmasında birimin görev ve sorumluluklarında yer alan işlerin yapılmasında Genel Sekretere yardımcı olmak ve Genel Sekreterin verdiği görevleri yerine getirmek ise Genel Sekreter Yardımcılarının yetki ve sorumlulukları arasında bulunmaktadır.

Genel Sekreterliğe Bağlı Daire Başkanlıkları:

1. Strateji Geliştirme Daire Başkanlığı
2. Personel Daire Başkanlığı
3. Öğrenci İşleri Daire Başkanlığı
4. İdari ve Mali İşler Daire Başkanlığı
5. Sağlık Kültür ve Spor Daire Başkanlığı

6. Kütüphane ve Dokümantasyon Daire Başkanlığı
7. Yapı İşleri ve Teknik Daire Başkanlığı
8. Bilgi İşlem Daire Başkanlığı

Genel Sekreterliğe Bağlı Birimler:

1. Genel Sekreterlik Şube Müdürlüğü
2. Genel Evrak Şube Müdürlüğü
3. Arşiv Hizmetleri Şube Müdürlüğü
4. Döner Sermaye İşletmesi Müdürlüğü
5. Koruma ve Güvenlik Müdürlüğü
6. Öğretim Üyesi Yetiştirme Programı Kurum Koordinasyon Birimi
7. Engelli Öğrenci Birimi

Genel Sekreterliğe Bağlı Koordinatörlükler

1. Araştırma Merkezleri Koordinatörlüğü
2. Basın ve Halkla İlişkiler Koordinatörlüğü
3. DETTO- Teknoloji Transfer Ofisi Koordinatörlüğü
4. Dış İlişkiler Koordinatörlüğü
5. Endüstri 4.0 Koordinatörlüğü
6. İş Sağlığı ve Güvenliği Koordinatörlüğü
7. Kalite Koordinatörlüğü
8. Kariyer Planlama ve Mezunlarla İlişkiler Koordinatörlüğü
9. Sağlık ve Biyoteknoloji Koordinatörlüğü
10. Yurtdışı Lisansüstü Öğrenim Burs Koordinatörlüğü
11. 100/200 YÖK Doktora Bursu Koordinatörlüğü

FİZİKSEL KAYNAKLAR

Eğitim Alanı	Kapasite (Kişi)						Toplam
	0-50	51-75	76-100	101-150	151-250	251-Üzeri	
Amfi	12	5	2	7	13	8	47
Sınıf	445	251	106	35	10	0	847
Bilgisayar Laboratuvarları	95	12	5	0	1	0	113
Diğer Laboratuvarlar	213	6	27	0	0	0	246
Toplam	763	274	140	42	24	8	1.253

YURT, MİSAFİRHANE VE LOJMANLAR		
KULLANIM AMACI	KAPASİTESİ (KİŞİ)	YER
MİSAFİRHANE/OTEL DOKUZ EYLÜL	164	BUCA/KONAK
KIZ ÖĞRENCİ YURDU	496	BUCA
ERKEK ÖĞRENCİ YURDU	760	BUCA
REHA MİDİLLİ ÖĞRENCİ YURDU	40	FOÇA
BERGAMA MYO ÖĞRENCİ YURDU	66	BERGAMA
BERGAMA LOJMAN	5	BERGAMA
ARAŞTIRMA GÖREVLİLERİ KONUK EVİ	71	BUCA

SOSYAL ALANLAR		
	ADET	ALAN (m ²)
KANTİN	19	6.200
RESTORAN	1	651
LOKAL	1	1.660
ÖĞRENCİ YEMEKHANESİ	7	6.000
PERSONEL YEMEKHANESİ	6	1.220

Spor Alanları

Birim Adı	Kapalı Spor Tesisleri		
	Kullanım Amacı	Adet	Alan (m ²)
Rektörlük Yerleşkesi	Basketbol, Voleybol, Masa Tenisi, Badminton ve Halk Dansları	1	800
Dokuzçesmeler Yerleşkesi	Basketbol, Voleybol, Masa Tenisi ve Halk Dansları	1	890
Eğitim Yerleşkesi	Basketbol, Voleybol, Masa Tenisi ve Halk Dansları	1	630
Sağlık Yerleşkesi (Kapalı Spor Salonu, Aynalı Dans Salonu, Plates-Dans Salonu, Aletli Kondisyon Salonu, Kapalı Yüzme Havuzu)	Basketbol, Voleybol, Masa Tenisi, Badminton, Hentbol, Futsal, Okçuluk, Plates, Jimnastik, Aikido-Kendo ve Halk Dansları	1	1.800
	İnciraltı Yarı Olimpik Yüzme Havuzu	1	3.752
Tınaztepe Yerleşkesi (Kapalı Spor Salonu, Sentetik Atletizm Pistli Futbol Sahası)	Basketbol, Voleybol, Masa Tenisi, Badminton, Hentbol, Futsal, Capoeira	1	2.500

AÇIK SPOR ALANLARI VE TESİSLERİ

BİRİM ADI	AÇIK SPOR TESİSLERİ		
	KULLANIM AMACI	ADET	ALAN (m ²)
Dokuzçesmeler Yerleşkesi	Futbol Halı Saha	1	800
Tınaztepe Yerleşkesi	Tenis Kortu	2	600
	Basketbol Sahası	2	200
	Futbol Halı Saha	1	1.400
	Atletizm / Futbol Sahası	1	22.737
İlahiyat Fakültesi Yerleşkesi	Futbol Halı Saha	1	800
KULLANIM ALANI (m ²)			26.537

KİRAYA VERİLEN SPOR ALANLARI VE TESİSLERİ

BİRİM ADI	KAPALI SPOR TESİSLERİ		
	KULLANIM AMACI	ADET	ALAN (m ²)
Eğitim Fakültesi Yerleşkesi	Kapalı Spor Salonu	1	206
KULLANIM ALANI (m ²)			206

BİRİM ADI	AÇIK SPOR TESİSLERİ		
	KULLANIM AMACI	ADET	ALAN (m ²)
Eğitim Fakültesi Yerleşkesi	Futbol Halı Saha	2	3.185
KULLANIM ALANI (m ²)			3.185

Sosyal Alanlar

Üniversitemizde DESEM binası içinde hizmet vermekte olan 385 kişilik bir sinema salonu bulunmaktadır. Bununla birlikte, iki adet toplantı salonu yer almaktadır. Diğer sosyal alanların da yer aldığı tablo aşağıda yer almaktadır.

ALAN ADI	ADET (SAYI)	KAPASİTE (Kişi)
Desem Sinema Salonu	1	385
Desem Toplantı Salonu - 1	1	238
Desem Toplantı Salonu - 2	1	98
Öğrenci Aktivite Merkezi Cep Sinemaları	2	94
Konser Alanı / Amfi Tiyatro	1	5.050
Tiyatro Sahnesi / Salonu	2	672
Sergi Alanı / Fuaye	3	450
Devlet Konservatuvarı Küçük Sahne	1	100
Devlet Konserv. Müzik Kayıt Stüdyosu	1	2

Öğrenci Eğitim ve Dinlenme Tesisleri

SKS Daire Başkanlığı'na bağlı hizmet vermekte olan tesisler, İzmir'in Ürkmez mevkiinde 1986 yılında kurulmuştur. 136 kişilik kapasiteye sahip olan tesislerde, odalar çift kişilik olup, banyo-wc, klima, 24 saat sıcak su gibi imkanlar sunulmaktadır. Tesisimizde tam pansiyon yemek hizmeti verilmekle birlikte 200 kişilik konferans salonu, internet kafe, TV salonu, kafeterya, anfi tiyatro ve sahil bar bulunmaktadır.

Hizmet Alanları

Akademik Personel Hizmet Alanları			
	Sayısı (Adet)	Alanı (m2)	Kullanan Sayısı
Çalışma Odası	2.155	43.126	3.243
İdari Personel Hizmet Alanları			
	Sayısı (Adet)	Alanı (m2)	Kullanan Sayısı
Servis	84	3.392	365
Çalışma Odası	620	17.620	2.858
Toplam	704	21.012	3.223

Hastane Alanları

Araştırma ve Uygulama Hastanesi hizmet alanları 105.399 m² olup, alansal dağılımı şu şekildedir.

Hastane Alanları		2019	
	Birim	Sayı (Adet)	Alan (m ²)
1	Acil Servis	2	2.443
2	Yoğun Bakım	6	5.371
3	Ameliyathane	23	6.586
4	Klinik	21	29.159
5	Laboratuvar	10	4.295
6	Eczane	1	1.137
7	Radyoloji Alanı	2	2.819
8	Nükleer Tıp Alanı	1	1.319
9	Sterilizasyon Alanı	1	1.120
10	Mutfak	1	3.195
11	Çamaşırhane	1	891
12	Teknik Servis	1	780
13	Kan Bankası	1	810
14	Diyaliz	1	857
15	Toplam Poliklinik Alanları (Anabilim Dalı Dahil)	32	23.757
16	Ayaktan Tedavi Merkezi	1	1.538
17	Bilgi İşlem	2	460
18	Tıbbi Malzeme Deposu	3	822
19	Teknik Alt Yapı(Makine Daireleri)Alanları	51	12.833
20	Doğumhane	4	850
21	Radyasyon Onkolojisi	1	1.858
22	Gündüz Hastenesi	1	941
23	Anjiyo Ünitesi	3	448
24	Arşiv	11	1.110
	Toplam Kapalı Alan	m ²	105.399

BİLGİ VE TEKNOLOJİK KAYNAKLAR

BİLGİ KAYNAKLARI

- A) 657 sayılı Devlet Memurları Kanunu
- B) 2547 sayılı Yükseköğretim Kanunu
- C) 4734 sayılı Kamu İhale Kanunu
- D) 5018 sayılı Kamu Mali Yönetimi ve Kontrol Kanunu
- E) 6245 sayılı Harcırah Kanunu
- F) 832 sayılı Sayıştay Kanunu
- G) 2914 sayılı Yüksek Öğretim Personel Kanunu
- H) 4735 sayılı Kamu İhale Sözleşmeleri Kanunu
- İ) 5434 sayılı Emekli Sandığı Kanunu
- J) 5436 sayılı Kamu Malî Yönetimi Ve Kontrol Kanunu İle Bazı Kanun Ve Kanun Hükmünde Kararnamelerde Değişiklik Yapılması Hakkında Kanun
- K) 193 sayılı Gelir Vergisi Kanunu
- L) 486 sayılı Damga Vergisi Kanunu
- M) 492 sayılı Harçlar Kanunu
- N) 6183 sayılı Amme Alacaklarının Tahsili Usulü Hakkında Kanun
- O) 6098 sayılı Borçlar Kanunu
- P) 818 sayılı Borçlar Kanunu
- Q) 4857 sayılı İş Kanunu
- R) 2942 sayılı Kamulaştırma Kanunu
- S) 7201 sayılı Tebligat kanunu
- T) 5188 sayılı Özel Güvenlik Hizmetlerine Dair Kanun
- U) Merkezi Yönetim Bütçe Kanunu
- V) 78, 124, 190, 375 , 631 ve 667 sayılı Kanun Hükmünde Kararnameler

Ve bu Kanunlara dayalı yayımlanan ikincil mevzuattan oluşmaktadır.

Ayrıca Üniversitemizin yayınlamış olduğu;

- DEÜ Ön lisans ve Lisans Öğretim ve Sınav Çerçeve Yönetmeliği
 - DEÜ Lisansüstü Eğitim ve Öğretim Yönetmeliği
 - DEÜ Yaz Öğretimi Yönetmeliği
 - DEÜ Öğrenci Staj Yönergesi
 - DEÜ Akademik Danışmanlık Yönergesi
 - Yüksek Öğretim Kurumları Arasında Ön lisans ve Lisans Düzeyinde Yatay Geçiş Esaslarına İlişkin Yönetmelik
- başta olmak üzere, çok sayıda yönetmelik bulunmaktadır.

KÜTÜPHANE KAYNAKLARI

Üniversitemiz kütüphanesi bir merkez kütüphane ve kendisine bağlı 12 kütüphaneden oluşmaktadır. Toplam 19.637 m² kullanım alanı ile 2.336 okuyucu kapasitesine sahiptir.

Kitap Sayısı (Adet): 364.697

Elektronik Yayın Sayısı (Adet): 456.852

BİRİM	KULLANIM ALANI (m ²)	OKUYUCU KAPASİTESİ (KİŞİ)	TOPLAM KİTAP SAYISI (ADET)
MERKEZ KÜTÜPHANE	13.000	1.150	150.098
BUCA EĞİTİM FAKÜLTESİ	550	60	51.746
GÜZEL SANATLAR FAKÜLTESİ	225	50	22.819
HUKUK FAKÜLTESİ	1.039	36	41.312
İKTİSADİ VE İDARİ BİLİMLER FAKÜLTESİ	830	248	12.089
İLAHİYAT FAKÜLTESİ	1.092	121	47.049
TIP FAKÜLTESİ	1.685	500	20.246
DENİZ BİLİMLERİ VE TEKNOLOJİSİ ENSTİTÜSÜ	90	10	1.712
REHA MİDİLLİ FOÇA TURİZM FAKÜLTESİ	162	40	1.954
DEVLET KONSERVATUVARI	150	10	10.510
BERGAMA MYO	194	24	1.173
TORBALI MYO	500	55	1.892
SEFERİHİSAR F.H.UYG.B.Y.O.	120	32	2.097
TOPLAM	19.637	2.336	364.697

TEKNOLOJİK KAYNAKLAR

İnternet ve Bilgisayar

2004 yılı Aralık ayında başlayan ve halen devam etmekte olan Rektörlüğümüz ve bağlı birimlerimizle yürütülen Otomasyon (Oracle) İşletim Programı üzerinden personel işleri (atama, terfi, görevlendirme, izin, pasaport, hasta sevk vb. hizmetler), öğrenci işleri (internet üzerinden kayıt, kayıt yenileme, not durum izleme vb. hizmetler), öğretim üyesi not girişi, ön kayıt işlemleri, Mediko öğrenci işlemleri, yapı işleri, BAP satın alma, ek ders işlemleri ve Akademik CV bilgilerinin izlenmesi gibi pek çok işlem gerçekleştirilmektedir.

Kampüslerimiz 2 mbps ile 34 mbps arasında değişen hızlarda Rektörlüğümüzdeki merkeze bağlıdır. Bu merkez, toplamda 155 mbps'lik omurga ile **TÜBİTAK-ULAKBİM** üniversiteler arası akademik ağına ve internete bağlıdır.

Bilgi işlem birimimizin bir ürünü olan DEBİS aracılığı ile akademik personelimize portal kalitesinde hizmet verilirken, her öğrencimize ücretsiz e-mail adresi sağlanmakta ve evinde bilgisayarı olan öğrencilerimize yönelik olarak dial-up internet hizmeti de verilmektedir.

Bilgi İşlem Daire Başkanlığımızca yürütülen çalışmalar neticesinde; Kablosuz İnternetin Üniversitemiz de kullanılmaya başlanması, kütüphane hizmetlerinden daha fazla yararlanılabilmesi için, on-line veri tabanlarına ev bilgisayarlarından Proxy aracılığıyla ulaşılması sağlanmıştır. Üniversitemizde Mühendislik Fakültesi, Fen Fakültesi, Edebiyat Fakültesi, İşletme Fakültesi ile Mimarlık Fakültesinde kablosuz internet uygulamasına geçilmiş olup, kablosuz internetin Üniversitemizde uygulamasını genişletmek amacıyla, Üniversitemiz Aralık-2008 itibariyle **Eduroam'a** katılmıştır. **Eduram** üyesi kurumların kullanıcıları, kendi kurumlarındaki kullanıcı adları ve şifrelerini kullanarak taşınabilir bilgisayarlar ile başka **eduram** ülkesi kurumlarda da kablosuz ağa bağlanabilmektedir.

Bilgi İşlem Daire Başkanlığı desteğiyle satın alınıp, akademik ve idari kadroların kullanımında olan, lisanslı yazılımlar ise şunlardır:

ABAQUS-SIMULIA Yıllık Kullanım Hakkı	Müh. Fak.	2 Kullanıcı Network Lisansı	Çoklu Cisimler Dinamiği Yazılımı
Adobe Yazılımları Kullanım Hakkı (Creative Cloud)	Üniversite	5+55 Cloud Lisansı	Adobe Yazılımlarının Tamamı
AMP Yıllık Kullanım Hakkı	Yapı İşleri	Tek Kullanıcı	Yaklaşık Maliyet Ve Hakediş Yazılımı
ANSYS 2017 Yıllık Kullanım Hakkı	Müh. Fak.	25/250 Kullanıcı Network Lisansı	Mühendislik Uygulamaları
ARCGIS Yıllık Bakım	Müh. Fak.	31 Kullanıcı Süresiz Lisans	Coğrafi Bilgi Sistemi
ASC TIMETABLES-Süresiz Kullanım Hakkı	İşletme Fak.	1 Fakülte Süresiz Lisans	Ders Planlama Yazılımı
AVIRA Antivirüs Lisansı	Üniversite	Sınırsız Sayıda Yıllık Kullanım Hakkı	Antivirüs Yazılımı
Ces Edupack Yazılımı Yıllık Kullanım Hakkı	Müh. Fak.	10 Akademik Kalıcı Lisans	Bilgisayar Destekli Malzeme Seçim Yazılımı
Ces Selector Yazılımı Yıllık Kullanım Hakkı	Müh. Fak.	1 Akademik Kalıcı Lisans	Bilgisayar Destekli Malzeme Seçim Yazılımı
CISCO ASA5585 LİSANSI	Bilgi İşlem	Kalıcı Lisans	Network Güvenlik(Firewall)
COMSOL Multiphysics Yazılım Yıllık Kullanım Hakkı	Müh. ve Den. Fak.	3 Kullanıcı Network Lisansı	Mühendislik Uygulamaları
DATA NİTRO	İşletme Fak.	1 Kullanıcı Süresiz Lisans	EXCEL' De PHYTON YAZILIMI
DIANA-Yıllık Kullanım Hakkı	Müh. Fak.	25 Kullanıcı Network Lisansı	Üç Boyutlu Sonlu Elemanlar Analiz Prog.
EES (Engineering Equation Solver) Yazılımı	MÜH FAK	Sınırsız Öğrenci Lisansı	Isıl Sistemlerin Benzeşim ve Analizi
EVIEWS Yazılımının Yıllık Kullanım Hakkı	İ.İ.B.F ve İşletme Fak.	Sınırsız Kullanıcı Lab Lisansı	Ekonometri Yazılımı
FEMTOOLS-Yazılım Yıllık Kullanım Hakkı	Müh. Fak.	1 Kullanıcı Network Lisansı	Model Güncelleme Ve Optimizasyon Programı
Finnet Analiz Expert Yazılım Paketi Yıllık Kullanım Hakkı	İşletme Fak.	16 Adet Akademik Lisans	Piyasa Analiz Yazılımı
IBM SPSS Modeller Yazılım Yıllık Bakım	Üniversite	300 Kullanıcı Network Lisansı	İstatistiksel Analiz Yazılımı
IBM SPSS Statics Premium Yazılım Yıllık Bakım	Üniversite	500 Kullanıcı Network Lisansı	İstatistiksel Analiz Yazılımı
İLKE Hukuk Bilgi Yönetim Sistemi	Hukuk Müşavirliği	Büro İçi Kullanım	Hukuk Müşavirliği Uygulamaları
Kütüphane Merkezi Güvenlik Otomasyon Yazılımı	Kütüphane	Bağış	Kitap Çalınmasını Engelleyici Yazılım.
Labvive Yazılım Yıllık Kullanım Hakkı	Müh. Fak.	1+25 Network Lisansı	Veri Toplama Ve Analiz Yazılımı
LIMDEP Yazılımın Yıllık Kullanım Hakkı	İ.İ.B.F ve İşl. Fak.	5 Kullanıcı Network Lisansı	Ekonometri Ve İstatistik
Lisrel Yazılımı	Tıp Fak.	Süresiz Lisanslı	Yapısal Eşitlik Modellemesi Analizi
Lingo 15.0 Optimizasyon Yazılımı	Müh. Fak.	Süresiz Lisanslı	Optimizasyon Yazılımı
LSDYNA Yazılımı Yıllık Kullanım Hakkı	Müh. Fak.	Sınırsız Kullanıcı Bölüm Lisansı	Mühendislik Uygulamaları
Lusas Academic Yazılım Paketi	Müh. Fak.	1 Akademik+Sınırsız Öğrenci	Sonlu Elemanlar Paket Programı
Maden Tasarım Yazılımı	Müh. Fak.	1 Kullanıcı Lisansı	Maden Tasarımı Uygulaması
Mathematica Yazılım Yıllık Kullanım Hakkı	Fen Fak.	60 Kullanıcı Network Lisansı	Matematik Bölümü Ders Uygulamaları
MATLAB Yazılımı Yıllık Lisans Yenileme Talebi	Müh. ve Mimarlık Fak	5+50 Network Lisansı	Matematiksel Analiz ve Uygulama Yazılımı
MAXQDA Yazılım Yıllık Kullanım Hakkı	İ.İ.B.F	20 Kullanıcı Network Lisansı	Nitel Veri Analizi Programı
MEDOC EBYS Yazılımı Bakım Talebi	Üniversite	Sınırsız	EBYS Yönetim Sistemi

MICROSOFT Desktop Education Yazılım Kullanım Hakkı	Üniversite	1.500 Kullanıcı	İşletim Sistemi
NETCAD GIS NETMAP Uygulaması	Yapı İşleri	Tek Kullanıcı	Harita Uygulama
Novo Studio Pack-Novotech Geotechnical Software	Müh. Fak.	5 Kullanıcılı Network Lisansı	Kaya Ve Zemin Mekanik Deneyleri Raporlama Yazılımı
Nvivo Yıllık Kullanım Hakkı	Eğitim Fak.	5 Kullanıcılı Network Lisansı	Nitel Veri Analiz Yazılımı
Nvivo Yıllık Kullanım Hakkı	İşletme Fak.	25 Kullanıcılı Akademik Lisansı	Nitel Veri Analiz Yazılımı
ORACLE VTYS + BI Yazılımı Yıllık Kullanım Hakkı	Üniversite	7 İşlemci, 150 Database...	VTYS
Öğrenci Değerlendirme Sistemi Yazılım Talebi	Tıp Fak.	Süresiz Lisanslı	Soru Bankası Oluşturma Ve Değerlendirme Uygulaması
Sirovision 6 Yazılımı	Müh. Fak.	Çok Kullanıcılı Network Lisansı	3d Stereo Fotoğraflar İle Kinematik Analizi Yazılımı
Sketchup Pro-Yıllık Kullanım Hakkı	Eğitim Fak.	45 Kullanıcılı Network Lisansı	4 Boyutlu Modelleme Yazılımı
SOLIDWORKS Yıllık Kullanım Hakkı	Müh. Fak.	500 Kullanıcılı Network Lisansı	Katı Modelleme Yazılımı
Stata/Se Yazılımı	İ.İ.B.F ve İşl. Fak.	25 Kullanıcılı Network Lisansı	Profesyonel İstatistik, veri Yön. ve Grafik Yazılımı
TEAMVIEWER Yazılım Süresiz Kullanım Hakkı	Bilgi İşlem	3 Kullanıcılı Süresiz Lisans	Uzak Masaüstü Bağlantı Programı
Virtual Surveyor Yazılımı	Müh. Fak.	İki Kullanıcı Lisansı	Topoğrafik Tasarım Yazılımı
F-Chart Photovoltaic System Analysis Program	Müh. Fak.	Süresiz Lisanslı	Fotovoltaik Sistem Analizi Yazılımı
F-Chart Solar Energy System Analysis Program	Müh. Fak.	Süresiz Lisanslı	Güneş Enerjisi Sistem Analizi Yazılımı

Otomasyon Sistemleri

Üniversitemiz otomasyon projeleri; “öğrenci bilişim sistemi projesi, personel bilişim sistemi projesi, SKS, Yapı İşleri projesi, Firma takip programı, Bilgisayar donanımı takip projesi, DEBİS portal, Akademik CV personel özgeçmiş proje – yayın takip projesi, Norm kadro anket projesi, ECTS projesi, ENTES - envanter takip projesi, Staf-stajyer form otomasyonu, kan bankası projesi, Tıp Etik Kurulu Projesi, Maaş Projesi” BİD Başkanlığınca yazılmakta ve desteklenmektedir.

Kütüphane otomasyon programı ile kütüphanemizdeki kaynakların kullanımı, kontrolü ve izlenmesi daha kolay bir hale gelmiştir. Kataloglama modülü ile kütüphanemizde bulunan tüm kitaplar bilgisayar ortamında kayıt altına alınmış ve kitapların her türlü takibi çok hızlı ve doğru bir şekilde yapılabilir hale gelmiştir. Dolaşım modülü ile kitap ödünç verme işlemleri bilgisayar kayıtlarına geçirilmektedir. Bu sayede dolaşımda bulunan kitapların takibi, ödünç verme ve alma işlemleri de hızlı ve güvenilir bir şekilde gerçekleştirilmektedir. Web modülü ile de kütüphane kullanıcılarının kütüphane kaynaklarını kendi bilgisayarlarında tarayarak belirledikleri kaynakların

dolaşımdaki mevcut durumunu görmeleri, ayrıca kendi üyelikleri altındaki durumlarını izlemeleri mümkün bulunmaktadır.

Kütüphane otomasyon sistemi “MILLENNIUM” Opac, Sağlama, Bütçe Kontrolü ve Muhasebe, Katalog ve Veri Tabanı Yönetimi, Sürekli Yayınlar, Ödünç Verme ile Rezerv ve Elektronik Koleksiyonlar modüllerinden oluşmaktadır.

Üniversitemiz öğrencilerinin okul kayıt işlemlerinin internet aracılığı ile yapılmasına imkân veren online kayıt sistemini hayata geçiren Üniversitemiz, bu sistemle kayıt döneminde yaşanan yoğunluğu azaltarak zamandan ve işgücünden büyük ölçüde tasarruf sağlamanın yanı sıra öğrencilerin kayıt işlemi nedeniyle üstlendikleri maliyeti azaltmıştır.

Kayıt işleminin internet aracılığı ile yapılmasına ek olarak öğrencilere sağlanan bir diğer kolaylık ise öğrenim harçlarının da on-line olarak, ilgili banka aracılığı ile tahsilâtının sağlanmasıdır.

Hizmet tanımı incelendiğinde sunumunda belirli fiziki/maddi unsurları barındırsa bile fiziksel bir yapı değil fonksiyon oluşu nedeniyle, ölçülmesinin zorluğu göz önüne alındığında sunulan hizmet kalitesinde norm birliği oluşturup, standart sağlanmasını temin etmek amacıyla Üniversitemiz eğitim hizmetinde toplam kalite yaklaşımını benimsemiş olup bu doğrultuda çalışmalar yürütmektedir. Eğitimde toplam kalite çalışmaları ile amaçlanan hizmet kalitesinde çeşitli içsel ve dışsal faktörlerden kaynaklanan değişimler göz önünde bulundurularak, kütüphane kaynaklarının eğitim araştırma faaliyetleri için sürekli güncel ve güvenli kaynaklara ortam hazırlamaktadır.

İNSANKAYNAKLARI

Üniversitemiz bünyesinde 3.296 akademik, 3.126 idari, 1.769 işçi olmak üzere toplam 8.191 personel görev yapmaktadır. Personel dağılımı; %40,2’si akademik , %38,2’si idari ve %21,6’sı işçi şekilde olup, aşağıda yer aldığı şekildedir.

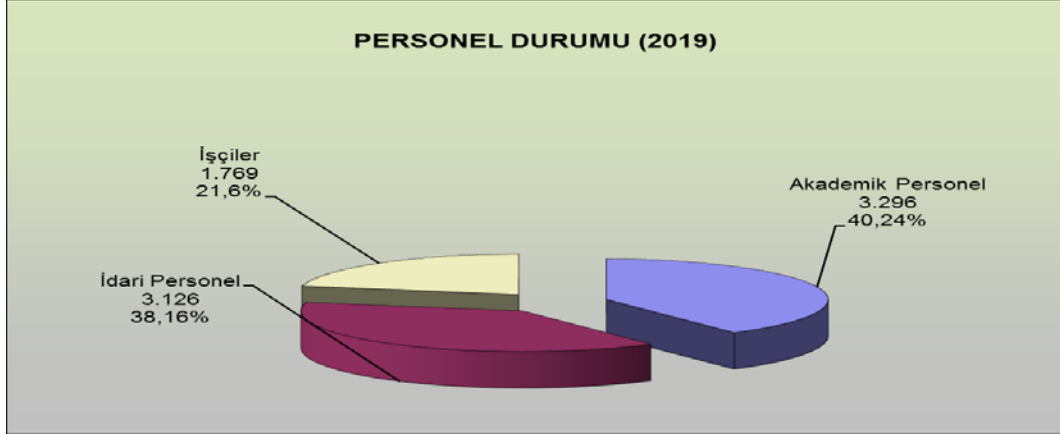

Akademik Personel

Üniversitemizde 3.256 akademik personel yer almaktadır. 3.256 kadrolu akademik personelin, 738 kişisi Profesör, 333'ü Doçent, 560'ı Dr. Öğretim Üyesi, 671'si Öğretim Görevlisi ve 954'ü Araştırma Görevlisi kadrosundadır.

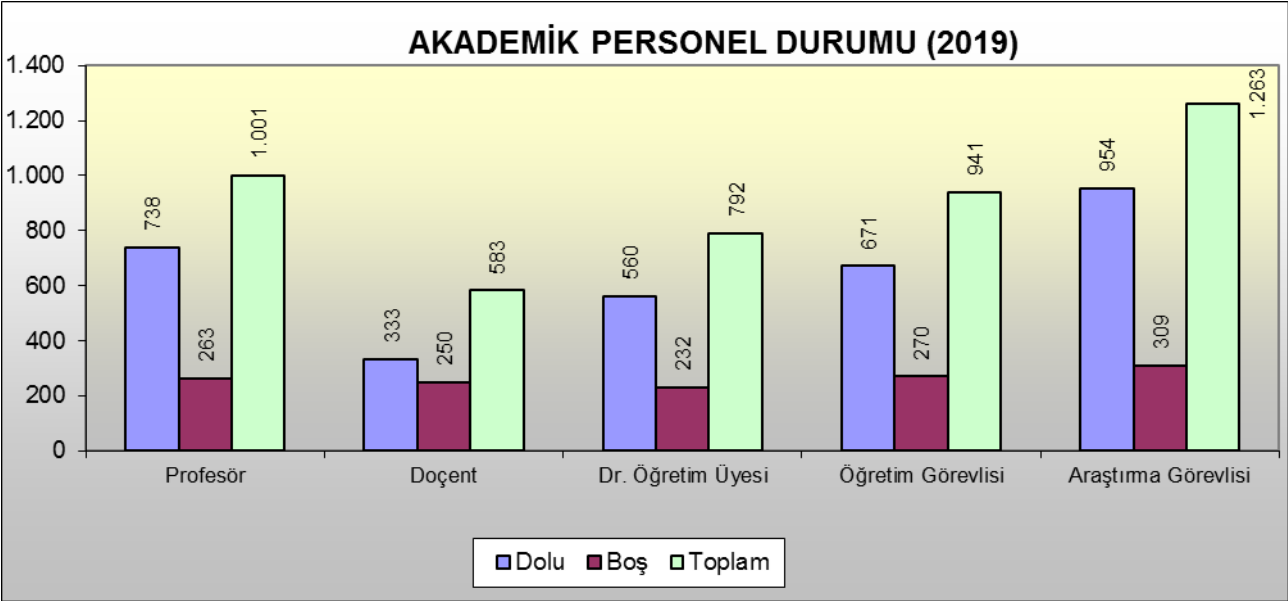

İdari Personel

Üniversitemizde halen toplam 3.126 idari personel görev yapmaktadır. İdari personelimizin 1.557'si Genel İdari Hizmetler Sınıfı, 965'i Sağlık Hizmetleri Sınıfı, 297'si Teknik Hizmetler Sınıfı, 7'si Avukatlık Hizmetleri Sınıfı, 2'si Din Hizmetleri Sınıfı ve 298'si Yardımcı Hizmetler Sınıfı oluşturmaktadır. Toplam idari kadronun % 49,81'i Genel İdari Hizmetler, % 30,87'si Sağlık Hizmetleri, %9,50'si Teknik Hizmetler, % 0,22'ü Avukatlık Hizmetleri, % 0,06'sı Din Hizmetleri ve % 9,53'ü Yardımcı Hizmetler Sınıfında yer almaktadır.

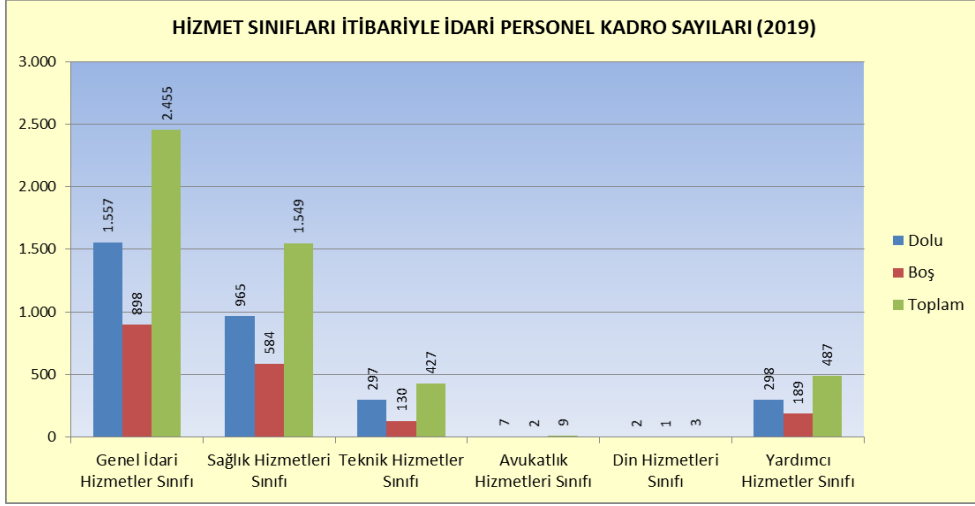

SUNULAN HİZMETLER

EĞİTİM

Üniversitemizde eğitim hizmetlerini iki kategoriye ayırmak mümkündür. Bunlardan birincisi, performans programı raporunun başındaki görev, yetki ve sorumluluklarda söz edilen çağdaş eğitim-öğretim esaslarına dayanan bir düzen içinde milletin ve ülkenin ihtiyaçlarına uygun insan gücü yetiştirmek, ikincisi de kariyer geliştirme, meslek edindirme ve kişisel gelişim eğitimidir.

Çağdaş eğitim- öğretim esaslarına dayanan bir düzen içinde, milletin ve ülkenin ihtiyaçlarına uygun güzel bir gelecek ve güçlü bir Türkiye için Cumhuriyetçi, Laik, Demokrat, Akılcı, Bilimsel, Aydınlanmacı, Özgürlükçü ve Toplumcu, milletin ve ülkenin ihtiyaçlarına uygun insan gücü yetiştirmek amacıyla, Üniversitemizde 18 fakülte,10 enstitü, 1 konservatuar, 3 yüksekokul ve 6 meslek yüksekokulu ön lisans, lisans ve lisansüstü düzeyde eğitim vermektedir.. Söz konusu fakülte, yüksekokul ve enstitüdeki eğitimler örgün, uzaktan eğitim, ikinci öğretim ve tezsiz yüksek lisans eğitimi türündedir. Bunların dışında Üniversitemiz öğrencilerinin daha kısa sürede mezun olabilmeleri ve kısa sürede insan gücü yetiştirmeyi sağlamak amacıyla yaz okulu programları da açılmaktadır.

Üniversitemiz bünyesinde öğrenci ve akademisyenlere alanlarında kendilerini geliştirmeye yönelik eğitim programlarının yanı sıra diğer kuruluşlarda çalışanlara yönelik kariyer geliştirme; lise mezunlarına yönelik meslek edindirme ve çeşitli alanlarda her kesime yönelik kişisel gelişim ve hobi kursları ile sertifika programları düzenlenen eğitim programları arasında yer almaktadır. Bu

amaçla üniversitemiz bünyesinde kurulan Dokuz Eylül Üniversitesi Sürekli Eğitim Merkezi (DESEM) her yaş ve meslek grubuna yönelik üniversitemiz öğretim üyelerinden oluşan kadrosuyla çeşitli alanlarda eğitim ve sertifika programları düzenlemektedir. Söz konusu programları bilgisayar kursları, yabancı dil kursları ve kişisel gelişim kursları olarak gruplandırmak mümkündür.

Öğrenci Sayıları

Ön Lisans, Lisans ve Lisansüstü düzeyde verilen eğitimle, çağdaş, araştırmacı ve evrensel standartlarda öğrenci yetiştirmeyi amaçlayan Üniversitemiz, 2019–2020 eğitim-öğretim yılında 11.190 Ön Lisans, 49.248 Lisans ve 10.480 Yüksek Lisans ve Doktora olmak üzere toplam 70.918 öğrencisiyle eğitim-öğretim yılına başlamıştır. Toplam öğrenci sayısının %69,44'ü Lisans, %15,78'i Ön Lisans ve %14,78'i Yüksek Lisans ve Doktora öğrencisidir. Eğitim hizmeti sunulan Toplam 70.918 öğrencinin 54.550'si örgün öğretim, 14.000'i ikinci öğretim, 2.368'si ise uzaktan eğitim hizmetlerinden yararlanmaktadır.

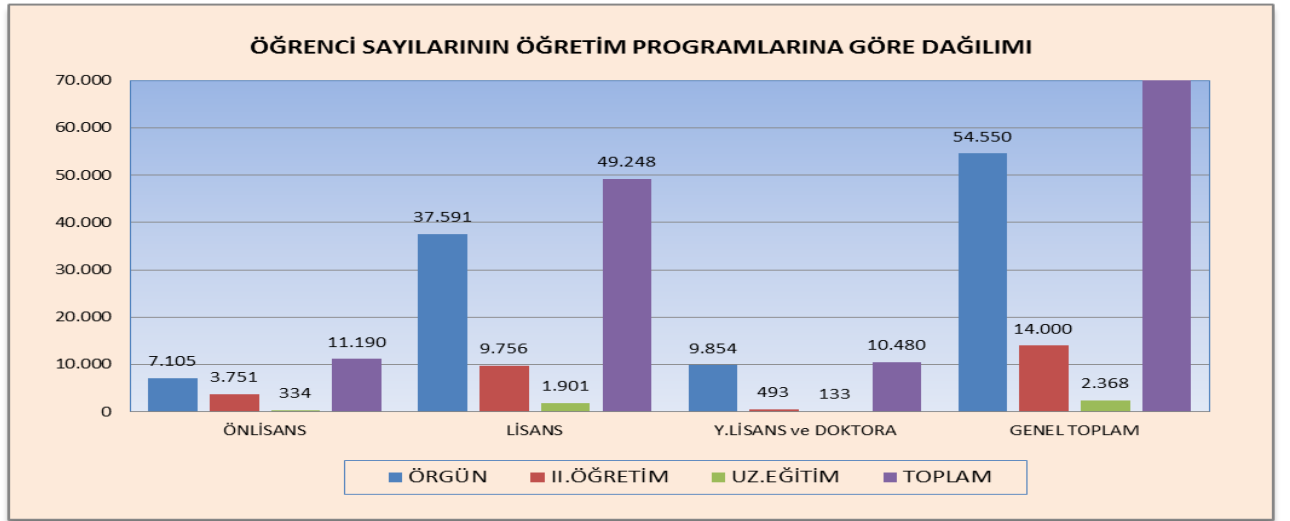

SAĞLIK

Üniversite Hastanemiz bünyesinde, tüm tetkik ve tedavi hizmetleri sunulmakla beraber, Üniversitemizin çeşitli sağlık branşlarında eğitim gören öğrencilerinin teorik ve pratik eğitimlerine de katkı sağlanılmaya çalışılmaktadır. Bunun dışında Fizik Tedavi ve Rehabilitasyon Yüksekokulu, Sağlık, Kültür ve Spor Dairesi ile Onkoloji Enstitüsü bünyesi altında da sağlık hizmetleri sunulmaktadır. Üniversitemiz Onkoloji Enstitüsü, Türkiye’de var olan 3 onkoloji enstitüsünden biridir ve Ege Bölgesi’nde onkoloji alanında kurulmuş tek enstitüdür.

Üniversitemiz Uygulama ve Araştırma Hastanesinde en son teknolojik cihaz ve aletlerle donatılmış, her an kullanıma hazır olan 23 ameliyat salonu bulunmaktadır. 2012 yılında hizmete açılan Çocuk Hastanesi Klinikleri ile toplam yatak sayısı 1.131'e ulaşmış olup, tüm branşlarda poliklinik ve yatak tedavi hizmeti sunulmaktadır. Ege Bölgesinde başarılı organ nakilleriyle ön plana çıkan Uygulama ve Araştırma Hastanemizde, 2019 yılında 24 böbrek, 3 karaciğer ve 80 kornea nakli gerçekleştirilmiştir.

Fizik Tedavi ve Rehabilitasyon Yüksekokulunda ise hastanemizde yatan ve ayaktan gelen hastalara sunulan fizyoterapi hizmetinin yanı sıra yüksekokul atölyesinde imal edilen protez ve ortezler ile hastaların fonksiyonel bağımsızlığını artıran sağlık hizmeti de sunulmaktadır.

Uzman ve pratisyen hekim, diş hekimi, hemşire, eczacı, psikolog ve biyologlardan oluşan bir ekiple Tınaztepe yerleşkesinde bulunan Mediko-Sosyal Hizmetler Ünitesi tarafından personel ve öğrencilere sağlık hizmeti verilmektedir. Ayrıca öğrenci ve personele farklı yerleşim alanlarında bulunan sağlık istasyonlarında sağlık hizmeti verilmektedir. Merkez Mediko-Sosyal Hizmetler Ünitesinde ayakta tedavi, diş sağlığı tanı ve tedavileri, biyokimyasal, serolojik, hematolojik, parazitolojik ve radyolojik tetkikler yapılmasının yanında Üniversitemizde gıda üretim ve servis hizmetlerinde çalışan tüm personelin rutin portör testleri de yapılmaktadır. Ayrıca öğrenci ve çalışanlara özel bir ekip tarafından "Sigara bırakma danışmanlığı" da verilmektedir.

KÜTÜPHANE

Kütüphane ve Dokümantasyon Daire Başkanlığı, 26.07.1991 tarih ve 20941 sayılı Resmi Gazete'de yayınlanan Dokuz Eylül Üniversitesi Kütüphaneler Yönetmeliği'ne göre kütüphanecilik çalışmalarını yürütmektedir.

Fakülte, Yüksekokul ve Enstitülerde açılmış olan birim kütüphaneleriyle birlikte Üniversitemizde toplam 13 kütüphane bulunmaktadır. 19.637m2 kullanım alanına sahip kütüphanelerimizin okuyucu kapasitesi 2.336 kişidir.

Üniversitemiz kütüphanelerinde 2019 itibarıyla 364.697 basılı, 456.852 elektronik olmak üzere 821.549 yayın mevcuttur. Son yıllardaki elektronik bilgi erişim sistemlerindeki gelişmelerden yararlanabilmek için çeşitli konularda on-line veri tabanlarına abone olunmuştur. 2019 yılında abone olduğumuz toplam 52 on-line veri tabanlarında bulunan fulltext elektronik yayın sayısı 87.908'dir. Yayınlara ulaşım kolaylığı sağlamak üzere "EDS (Ebsco Discovery Services)" ye abone olunmuştur. Böylece okuyucularımız tek taramayla bütün fulltext dergilerdeki makaleleri

sorgulayabilmektedir. Kullanım istatistikleri incelendiğinde, abone olduğumuz veri tabanlarından 1.145.000 adet tam metin indirme işlemi gerçekleştirilmiştir.

Kütüphanelerimizdeki kitap ve diğer materyallerin katalog ve tasnifi yapıp, Uluslararası kütüphane otomasyon programı olan Millennium'a kaydedilerek web'de kullanıma açılmaktadır.

RFID teknolojisi kütüphane güvenlik sistemimize entegre edilmiştir. Radyo Frekansı ile Tanımlama (Radio Frequency Identification) teknolojisi, radyo frekansı kullanarak nesnelere tekil ve otomatik olarak tanıma yöntemidir. RFID'ın kütüphanemize kazandırdığı olanaklar aşağıdaki gibidir:

Otomatik ve hızlı ödünç ve iade işlemleri,

Düzenli ve hızlı sayım,

Kontrolü kolay ve detaylı rapor sunabilen güvenli giriş-çıkış imkânı,

Materyallerin yanlış yerleştirilmesi problemi için kolay çözüm, bölgesel arama ile hızlı kitap bulma imkânı,

Ödünç ve iade oranları ve onlarca özelleştirilebilir raporlama gibi güçlü çözümler sunmaktadır.

DEU Kurumsal Akademik Arşiv Sistemi Erişim Adresi: <http://acikerisim.deu.edu.tr>

DEÜ Açık Arşiv Sistemi Hakkında

DEÜ bünyesinde üretilen kitap, makale, tez, bildiri, rapor gibi tüm akademik kaynakların arşivleneceği sisteme DEÜ Açık Arşiv Sistemi denilmektedir.

Amaç

Açık Arşiv Girişimi Üst Veri Harmanlama Protokolü (OAI – PHM) standartlarına uygun bir açık erişim sisteminin kurulması,

DEÜ'nin bilimsel ve entelektüel birikiminin eksiksiz derlenmesi, uzun dönem korunması ve geniş kitlelerin bunlara erişiminin güvence altına alınması,

DEÜ açık erişim sistemindeki verilerin ulusal ve uluslararası harmanlama sistemlerince harmanlanmasının sağlanması yoluyla üniversite mensuplarının görünürlüğünün artırılması,

Üniversitemiz araştırmacılarının açık arşivde yer alan bilimsel çalışmalarının daha yaygın kullanılması ile daha çok atıf almalarının sağlanması

Üniversitemize ait yayınlara erişim kanallarının artırılması ile yayınların etki faktörlerinin artırılmasının sağlanması

Atama ve yükseltmeler ile diğer kurum içi değerlendirmelerde dikkate alınan bilimsel çalışmaların uluslararası standartlara uygun olarak depolanması ve listelenmesinin sağlanması

Üniversitemizin araştırma çıktılarının açık erişim olarak yayınlaması ile yeni yapılacak araştırmalarda kamu ve özel sektörden daha fazla proje desteği alınmasının sağlanması

Ulusal ve uluslararası açık arşiv çalışmalarına katkıda bulunmak

Bilimsel iletişimin gelişmesine katkıda bulunmak

Kapsam

DEÜ mensuplarının, üniversitede çalıştıkları süre içinde gerçekleştirdikleri ve DEÜ tarafından doğrudan ya da dolaylı olarak desteklenen tüm akademik çalışmalarının DEÜ Açık Arşiv Sistemi'nde arşivlenmesini ve bu kaynakların tüm paydaşlara telif haklarına dikkat edilecek şekilde sunulmasını kapsar.

DEÜ Açık Arşiv Sistemi'nin içeriği aşağıdaki materyallerden oluşur;

Bilimsel dergilerde yayınlanmış makaleler,

Yüksek lisans ve doktora tezleri,

Konferans bildirileri,

Seminer metinleri,

Teknik notlar,

Proje sonuç raporları,

Kitaplar,

Kitap içinde bölümler,

Patent, tescil edilmiş buluş, faydalı model belgeleri,

Açık ders materyalleri,

Kitapların bibliyografik bilgisi.

DEÜ mensuplarının DEÜ dışında gerçekleştirdikleri çalışmaları istedikleri takdirde Açık erişim sisteminde erişime sunulur. DEÜ mensupları, daha önce farklı bir açık erişim sisteminde arşivlenmiş ve internet aracılığıyla erişilebilir durumda olan akademik çalışmalarını da isterlerse DEÜ Açık Arşiv Sistemi'nde arşivleyebilirler.

S O S Y A L H İ Z M E T L E R

Sosyal Hizmetler Birimi, Dokuz Eylül Üniversitesi Sağlık, Kültür ve Spor Dairesi Başkanlığı'na bağlı olarak Üniversitemiz ve öğrencilerin katılımıyla gerçekleştirilecek sosyal hizmet projelerini yaşama geçirmek amacıyla kurulmuştur.

Gerçekleştirilen projelerle; üniversitemiz öğrencilerine sosyal hizmet verilmesi, sosyal sorumluluk bilincinin pekiştirilmesi ve bu projeler aracılığıyla üniversite ve kamuoyu arasında köprü oluşturulması hedeflenmektedir.

Eđitim ve Dinlenme Tesisleri

Sađlık, Kltr ve Spor Dairesi Başkanlıđına bađlı ‘‘Dođanbey – Payamlı đrenci Eđitim ve Dinlenme Tesisleri’’, İzmir’e 60 km. uzaklıktaki Seferihisar – rkmezde 14 dnm arazi zerine 1986 yılında, Dokuz Eyll niversitesi akademik ve idari personeli ile đrenci ve tm misafirlerine hizmet vermek zere kurulmuřtur. Bařlatılan yeniden yapılandırma alıřmaları ile tesisimiz, Uluslararası bir Kongre Merkezi olma yolunda da ilerlemektedir.

đrenci ve niversite akademik ve idari personel, diđer kamu kuruluřları, diđer niversite đrencileri ve mensuplarına hizmet vermekte olan Dođanbey/Payamlı Dinlenme Tesislerinin her blođunda 24 oda bulunmaktadır. Toplam 144 yatak kapasitesi olan tesiste gerektiđinde ek yataklar ile birlikte 216 kiřiye kadar hizmet verebilmektedir.

Burslar

2018-2019 eđitim-đretim yılında 1.380 đrenciye yemek bursu verilmiřtir. 2019-2020 eđitim-đretim yılında da sz konusu faaliyetlerin iyileřtirilerek srdrlmesine devam edilmesi planlanmaktadır.

Uluslararası Deđiřim Programları

niversitemizin FARABI, MEVLANA ve ERASMUS deđiřim programları erevesinde đrenci ve personel sayılarına iliřkin veriler ařađıda yer aldıđı gibidir.

Program Adı	Eđitim Dnemi	đrenci		Personel	
		Gelen Sayısı	Giden Sayısı	Gelen Sayısı	Giden Sayısı
Farabi	2018/2019	45	11	1	
	2019/2020	44	13		
Mevlana	2018/2019		4		
	2019/2020		0		
Erasmus	2018/2019	42	305		19
	2019/2020	34	191		

YÖNETİM VE İÇ KONTROL SİSTEMİ

2547 sayılı Yükseköğretim Kanununun 13, 14 ve 15'inci maddelerinde Üniversitenin Yönetim organları; Rektör, Senato ve Üniversite Yönetim Kurulu olarak belirlenmiş olup, Rektöre yardımcı olmak üzere üniversitenin aylıklı profesörleri arasından atanan üç Rektör Yardımcısı ile idari birimlerin bağlı bulunduğu Genel Sekreterlik de yönetim kadrosu içinde yer almaktadır.

Üniversite yönetim kademesi içinde yer alan Rektör, Rektör Yardımcıları ve Genel Sekreterin nitelikleri ve atama usulleri 2547 sayılı Yükseköğretim Kanununun 13 ve 52 inci maddeleri ile düzenlenmiştir.

Buna göre:

Rektör; üniversite öğretim üyelerince seçilecek profesör unvanına sahip adaylar arasından,

Rektör Yardımcıları; üniversitenin aylıklı profesörleri arasından, 5 yıllık süre için Rektör tarafından,

Genel Sekreter; lisans diplomasına sahip kişiler arasından, yönetim kurulunun görüşü alınarak Rektör tarafından atanmaktadır.

Türk kamu mali sisteminde reform sağlayan 5018 sayılı Kamu Mali Yönetim ve Kontrol Kanunu ile oluşturulan yeni mali sistemde, merkeziyetçi bir yapılanmadan vazgeçilerek bütçe ve mali kontrol ile ilgili yetkinin kamu kurumlarına devredilmesi sonucunda Bütçe Dairesi Başkanlıkları ile Araştırma, Planlama ve Koordinasyon Daire Başkanlıkları kapatılmış ve her iki dairenin görev ve sorumlulukları ile mali yönetim reformunun tanımladığı yeni görevleri yerine getirmek üzere kamu kurum ve kuruluşlarının bünyesinde Strateji Geliştirme Başkanlık/Daire Başkanlık/Müdürlükleri kurulmuş ve kanun ile öngörülen mali yönetim ve kontrol sisteminin idari yapılanması tesis edilmiştir.

Kamu mali sistemi açısından reform niteliğinde olan 5018 sayılı Kanun ile mali sisteme kazandırılan yeni aktörler, tanımlar ve süreçler ise aşağıda kısaca yer almaktadır.

Üst Yönetici Bakanlıklarda müsteşar, diğer kamu idarelerinde en üst yönetici, il özel idarelerinde vali ve belediyelerde belediye başkanı, Üniversitelerde ise rektörün üst yönetici olduğu belirtilmiş ve devamında ise üst yöneticilerin, idarelerinin stratejik planlarının ve bütçelerinin kalkınma planına, yıllık programlara, kurumun stratejik plan ve performans hedefleri ile hizmet gereklerine uygun olarak hazırlanması ve uygulanmasından, sorumlulukları altındaki kaynakların etkili, ekonomik ve verimli şekilde elde edilmesi ve kullanımını sağlamaktan, kayıp ve kötüye kullanımının önlenmesinden, malî yönetim ve kontrol sisteminin işleyişinin gözetilmesi, izlenmesi ve bu Kanunda belirtilen görev ve sorumlulukların yerine getirilmesinden Bakana; mahallî

idarelerde ise meclislerine karşı sorumlu olduğu ile üst yöneticilerin, bu sorumluluğun gereklerini harcama yetkilileri, malî hizmetler birimi ve iç denetçiler aracılığıyla yerine getirecekleri düzenlenmiştir.

Mali Kontrol ifadesi ile anlatılmak istenen uluslararası kamu mali sistemine uygun olarak 5018 sayılı Kanun ile tanımlanmış olup, anılan tanım gereğince mali kontrol; kamu kaynaklarının belirlenmiş amaçlar doğrultusunda, ilgili mevzuatla belirlenen kurallara uygun, etkili, ekonomik ve verimli bir şekilde kullanılmasını sağlamak için oluşturulan kontrol sistemi ile kurumsal yapı, yöntem ve süreçleri ifade etmektedir. Mali yönetim ve kontrol sistemlerinin kamu kurum ve kuruluşları düzeyinde idari yapılanmasına bakıldığında ise harcama birimleri, Strateji Geliştirme Daire Başkanlığı(mali hizmetler birimi) ve bu birimce sağlanan muhasebe ve ön mali kontrol hizmetleri ile iç denetimden oluştuğu görülmektedir. Mali kontrol sistemine ait resmi daha net görebilmek için harcama birimi ve harcama yetkilisi, gerçekleştirme görevlisi, iç denetim ve dış denetim mekanizması ön mali kontrol gibi süreçler ile bu süreçlerin oluşumuna katkısı bulunanların da ayrıca belirtilmesi gerekmektedir.

Harcama Birimi bütçeyle ödenek tahsis edilen her bir birim olarak tanımlamakta ve bu birimin en üst yöneticisinin ise **harcama yetkilisi** olduğu anılan Kanun ve ikincil mevzuat ile düzenlenmektedir. Harcama yetkililerinin görev, yetki ve sorumlulukları ile harcama yetkisinin devrine ilişkin usul ve esaslar Maliye Bakanlığı tarafından tespit edildiği şekilde Dokuz Eylül Üniversitesinde tanımlanmış ve 2006 yılı başından itibaren uygulamaya konulmuştur.

5018 sayılı Kanun ve ikincil mevzuatta düzenlendiği üzere, bütçelerden harcama yapılabilmesinin ancak her birimin Harcama yetkilisinin **harcama talimatı** vermesiyle mümkün olduğu ve harcama talimatlarında hizmet gerekçesi, yapılacak işin konusu ve tutarı, süresi, kullanılabilir ödeneği, gerçekleştirme usulü ile gerçekleştirmeyle görevli olanlara ilişkin bilgiler yer alması gerektiği düzenlenmiştir. Harcama yetkilisi harcama talimatlarının bütçe ilke ve esaslarına, kanun, tüzük ve yönetmelikler ile diğer mevzuata uygun olmasından, ödeneklerin etkili, ekonomik ve verimli kullanılmasından ve bu Kanun çerçevesinde yapmaları gereken diğer işlemlerden sorumlu kılınmıştır.

“Harcama Yetkilisi” görevi 5018 sayılı Kanunla bu görevi yürütmekle görevlendirilen yetkililerce, “Gerçekleştirme Görevlisi” görevi ise Harcama Yetkilileri tarafından belirlenen görevlilerce yürütülmektedir.

Harcamalara ilişkin usul ve esaslar, 10.12.2003 tarih 5018 Sayılı “Kamu Mali Yönetimi ve Kontrol Kanununun 33.maddesi hükümlerine dayanılarak Maliye Bakanlığı’na hazırlanan “**Merkezi Yönetim Harcama Belgeleri Yönetmeliği**” ile düzenlenmiştir.

Harcama öncesi kontroller ve iç kontrol esasları ise, 5018 sayılı Kanuna dayanılarak çıkarılan, “**İç Kontrol ve Ön Mali Kontrole İlişkin Usul ve Esaslar Hakkında Yönetmelik**” hükümleri uyarınca ve yönetim sorumluluğu çerçevesinde yürütülmektedir.

İç kontrol sisteminin oluşturulması ve ön mali kontrole ilişkin iş ve işlemlerin usullerinin belirlenmesi amacıyla Üniversitemiz Strateji Geliştirme Daire Başkanlığınca hazırlanan, “Dokuz Eylül Üniversitesi Ön Mali Kontrol İşlemleri Yönergesi”, “Dokuz Eylül Üniversitesi Mali İşlemler Süreç Akış Şeması” ile ön mali kontrole tabi tutulacak mali karar ve işlemleri belirleyen Rektörlük Onayı uygulamaya konulmuştur

İç denetim, kamu idaresinin çalışmalarına değer katmak ve geliştirmek için kaynakların ekonomiklik, etkililik ve verimlilik esaslarına göre yönetilip yönetilmediğini değerlendirmek ve rehberlik yapmak amacıyla yapılan bağımsız, nesnel güvence sağlama ve danışmanlık faaliyeti olduğu anılan Kanun ile tanımlanmış olup, İç denetimin üst yönetici tarafından atanan iç denetçiler tarafından yapılacağı belirtilmiştir.

Dış denetim ise hesap verme sorumluluğu çerçevesinde, yönetimin mali faaliyet, karar ve işlemlerinin; kanunlara, kurumsal amaç, hedef ve planlara uygunluk yönünden incelenmesi ve sonuçlarının Türkiye Büyük Millet Meclisine raporlanması olarak belirtilmiştir.

5018 sayılı Kanun ve Sayıştay Kanunu çerçevesinde Üniversitemizde iç denetim; üst yönetici tarafından atanan İç Denetçiler, dış denetim ise Sayıştay Başkanlığı tarafından gerçekleştirilmektedir.

Üniversitemiz 4734 sayılı Kamu İhale Kanununa tabi olup, harcama birimleri tarafından yapılan ve doğrudan temin limitini aşan tüm satın almalar Üniversite harcama birimleri bünyesinde oluşturulan İhale Komisyonları marifetiyle gerçekleştirilmektedir.

II- PERFORMANS BİLGİLERİ

A- TEMEL POLİTİKA VE ÖNCELİKLER

Üniversitemizin Temel Politikası; Yükseköğretim Kurulu Başkanlığı tarafından hazırlanan “Türkiye’nin Yükseköğretim Stratejisi”, Kalkınma Planları ve Yılı Programı, Orta Vadeli Program, Orta Vadeli Mali Plan ve Bilgi Toplumu Stratejisi ve eki Eylem Planında sayılan politika ve önceliklere ilave olarak kendi stratejik planında sunulan hedeflerine ulaşma sürecini hızlandırmaktır.

Üniversitemiz Stratejik Planında yer alan orta ve uzun vadeli amaç ve hedeflerden 2020 yılı için öncelikli olarak uygulamaya konması düşünülen temel politika ve hedefler; hükümet politikaları, orta vadeli program, orta vadeli mali plan ve bütçe imkânları göz önünde alınarak şu şekilde belirlenmiştir.

Stratejik Amaç 1: Bilimsel ve Yenilikçi (İnovatif) Kapasitenin Geliştirilmesi

Stratejik Hedefler

- 1.1 İnsan Kaynağının akademik beceri, nitelikli ve etkin araştırma yapabilme kapasitesinin artırılması*
- 1.2 Araştırma ve yenilikçilik ile ilgili fiziksel ve operasyonel altyapının geliştirilmesi*

Stratejik Amaç 2: Eğitim ve Öğretim Kalitesinin Geliştirilmesi

Stratejik Hedefler

- 2.1 Dokuz Eylül Üniversitesi'ni daha nitelikli öğrencilerin tercih etmesinin sağlanması*
- 2.2 Eğitim öğretim programlarının niteliğinin geliştirilmesi*
- 2.4 Eğitim Öğretim altyapısının geliştirilmesi*
- 2.5 Öğrencilerin öğrenme istek ve kapasitelerinin geliştirilmesi*

Stratejik Amaç 3: İç ve Dış Paydaşlarla Etkileşim ve Toplumsal Hizmet Kalitesinin Geliştirilmesi.

Stratejik Hedefler

- 3.1 Dokuz Eylül Üniversitesi'nin itibarının geliştirilmesi*
- 3.2 Kurum içi iletişim ve işbirliğinin ve iç paydaşların aidiyet duygusunun geliştirilmesi*
- 3.3 Öğrencilere yönelik hizmet kalitesinin geliştirilmesi*
- 3.4 Akademik ve idari personele yönelik çalışma koşullarının geliştirilmesi*
- 3.6 İç ve dış paydaşların yaşam kalitesine katkı vermek üzere sürdürülebilirlik odaklı aksiyonların ve toplum merkezli hizmetlerin etkinliğinin geliştirilmesi*

B- AMAÇ VE HEDEFLER

İDARENİN AMAÇ VE HEDEFLERİ

Üniversitemizin 2016-2020 yıllarını kapsayan üçüncü dönem Stratejik Planında, 3 adet Stratejik Amaç ile bunlara bağlı 16 adet Stratejik Hedef belirlenmiştir. Bu Hedeflerimiz, 3 ana Amaç altında aşağıdaki gibi sıralanmaktadır

STRATEJİK AMAÇ 1

BİLİMSEL VE YENİLİKÇİ (İNOVATİF) KAPASİTENİN GELİŞTİRİLMESİ

STRATEJİK HEDEFLER

- 1.1 İnsan Kaynağının akademik beceri, nitelikli ve etkin araştırma yapabilme kapasitesinin artırılması*
- 1.2 Araştırma ve yenilikçilik ile ilgili fiziksel ve operasyonel altyapının geliştirilmesi*
- 1.3 Katma değer yaratan bilimsel ve yenilikçi (inovatif) çıktıların artırılması*
- 1.4 Girişimciliği destekleyecek altyapının geliştirilmesi*
- 1.5 Ulusal ve uluslararası bilimsel ve yenilikçi politikaların belirlenmesinde proaktif rolün ve görünürlüğün geliştirilmesi*

STRATEJİK AMAÇ 2

EĞİTİM VE ÖĞRETİM KALİTESİNİN GELİŞTİRİLMESİ

STRATEJİK HEDEFLER

- 2.1 Dokuz Eylül Üniversitesi'ni daha nitelikli öğrencilerin tercih etmesinin sağlanması*
- 2.2 Eğitim öğretim programlarının niteliğinin geliştirilmesi*
- 2.3 Öğretim üyelerinin eğitici niteliklerinin geliştirilmesi*
- 2.4 Eğitim Öğretim altyapısının geliştirilmesi*
- 2.5 Öğrencilerin öğrenme istek ve kapasitelerinin geliştirilmesi*

STRATEJİK AMAÇ 3

İÇ VE DIŞ PAYDAŞLARLA ETKİLEŞİM VE TOPLUMSAL HİZMET KALİTESİNİN GELİŞTİRİLMESİ

STRATEJİK HEDEFLER

- 3.1 *Dokuz Eylül Üniversitesi'nin itibarının geliştirilmesi*
- 3.2 *Kurum içi iletişim ve işbirliğinin ve iç paydaşların aidiyet duygusunun geliştirilmesi*
- 3.3 *Öğrencilere yönelik hizmet kalitesinin geliştirilmesi*
- 3.4 *Akademik ve idari personele yönelik çalışma koşullarının geliştirilmesi*
- 3.5 *Mezunlarla etkileşimin geliştirilmesi*
- 3.6 *İç ve dış paydaşların yaşam kalitesine katkı vermek üzere sürdürülebilirlik odaklı aksiyonların ve toplum merkezli hizmetlerin etkinliğinin geliştirilmesi*

ALT PROGRAM HEDEFLERİ VE STRATEJİK PLAN İLİŞKİSİ			
Kurum: DOKUZ EYLÜL ÜNİVERSİTESİ			
Yıl: 2020			
PROGRAM ADI	ALT PROGRAM ADI	ALT PROGRAM HEDEFLERİ	İLİŞKİLİ OLDUĞU STRATEJİK AMAÇ
ARAŞTIRMA, GELİŞTİRME VE YENİLİK	ARAŞTIRMA ALTYAPILARI	Ülkemizin bilgi birikiminin arttırılmasına ve teknolojik gelişimine katkıda bulunmak üzere yükseköğretim kurumlarında araştırma altyapılarının kurulması ve kapasitelerinin güçlendirilmesi	Bilimsel ve Yenilikçi (inovatif) Kapasitenin Geliştirilmesi
	YÜKSEKÖĞRETİMDE BİLİMSEL ARAŞTIRMA VE GELİŞTİRME	Yükseköğretim kurumlarında inovasyon amaçlı bilimsel çalışmaların arttırılması	Bilimsel ve Yenilikçi (inovatif) Kapasitenin Geliştirilmesi
HAYAT BOYU ÖĞRENME	YÜKSEKÖĞRETİM KURUMLARI SÜREKLİ EĞİTİM FAALİYETLERİ	Toplumun tüm kesimlerine ihtiyaç duyduğu alanlarda eğitimler verilmesi, kamu kurum ve kuruluşları, özel sektör ve uluslararası kuruluşlarla işbirliğinin gelişmesine katkıda bulunulması	İç ve Dış Paydaşlarla Etkileşim ve Toplumsal Hizmet Kalitesinin Geliştirilmesi
TEDAVİ EDİCİ SAĞLIK	TEDAVİ EDİCİ SAĞLIK	Tedavi edici sağlık hizmetinin erişilebilir ve etkili olarak sunulmasının sağlanması	İç ve Dış Paydaşlarla Etkileşim ve Toplumsal Hizmet Kalitesinin Geliştirilmesi
YÜKSEKÖĞRETİM HİZMETLERİ	ÖĞRETİM ELEMANLARININ MESLEKİ GELİŞİMİ	Alanında yetkin, araştırmacı, bilgi üreten ve aktaran akademisyenler yetiştirilmesi	Eğitim ve Öğretim Kalitesinin Geliştirilmesi İç ve Dış Paydaşlarla Etkileşim ve Toplumsal Hizmet Kalitesinin Geliştirilmesi
	ÖN LİSANS EĞİTİMİ, LİSANS EĞİTİMİ VE LİSANSÜSTÜ EĞİTİM	Mesleki yeterlilik sahibi ve gelişime açık mezunlar yetiştirilmesi	Eğitim ve Öğretim Kalitesinin Geliştirilmesi
	YÜKSEKÖĞRETİMDE ÖĞRENCİ YAŞAMI	Yükseköğretim öğrencilerine sunulan beslenme ve barınma hizmetlerinin kalitesinin artırılması; öğrencilerin kişisel ve sosyal gelişimi desteklenerek yaşam kalitesinin yükseltilmesi	İç ve Dış Paydaşlarla Etkileşim ve Toplumsal Hizmet Kalitesinin Geliştirilmesi

C- PERFORMANS HEDEF ve GÖSTERGELERİ ile FALİYETLER

DOKUZ EYLÜL ÜNİVERSİTESİ PERFORMANS BİLGİSİ

Program Adı:	ARAŞTIRMA, GELİŞTİRME VE YENİLİK
Programın Amacı:	Türkiye'nin Bilimsel ve Teknolojik Ekosistemine Katkı Sağlanması
Programın Kapsamı:	Ar-Ge ve Yenilik Faaliyetleri ile Türkiye'nin Bilimsel ve Teknolojik Ekosistemi ve Sosyoekonomik Gelişimine Katkı Sağlama

Anahtar Göstergeler

- 1- Ar-ge harcamasının GSYH'ye oranı
- 2- Küresel inovasyon endeksi
- 3- Tam zamanlı eşdeğer araştırmacı sayısı
- 4- Türkiye kaynaklı bilimsel yayın sayısı

Alt Program Adı:	YÜKSEKÖĞRETİMDE BİLİMSEL ARAŞTIRMA VE GELİŞTİRME
Alt Programın Kapsamı:	"İnsan Kaynağının akademik beceri, nitelikli ve etkin araştırma yapabilme kapasitesinin artırılması" stratejik hedefi kapsamında aşağıdaki yer alan stratejiler belirlenmiştir.:

Araştırmacılara uluslararası rekabet yeteneği kazandıracak eğitim programları geliştirmek
Araştırmacılara yönelik lisansüstü düzeyde aktarılabilir beceri eğitim programları geliştirmek
Araştırmacılara yönelik (araştırma yöntemleri, araştırma etiği, yabancı dil becerileri vb) oryantasyon programları geliştirmek
Bilim köprüsüne dönüşecek uluslararası ikili/çoklu anlaşmalar yapmak
Öncelikli alanlarda (ilaç geliştirme, biyomedikal cihaz geliştirme, hücre tedavileri, çevre, enerji, malzeme, deniz teknolojileri, inşaat, lojistik, tasarım, bilim ve toplum vb.) araştırmacı istihdamı gerçekleştirmek
Yurt dışı deneyimli araştırmacı istihdamını özendirmek
Öğretim elemanlarının en az üç ay yurt dışı araştırma deneyimi kazanmasına yönelik özendirici düzenlemeler yapmak

"Katma değer yaratan bilimsel ve yenilikçi (inovatif) çıktıların artırılması" stratejik hedefi kapsamında aşağıdaki yer alan stratejiler belirlenmiştir.:

Kurum dışı destek programlarına uyumlu destek mekanizmaları geliştirmek
BAP süreçlerini geliştirmek
Fikri varlık teşvik mekanizması kurmak
DETTO aracılığıyla fikri varlıklarla ilgili farkındalık çalışmaları gerçekleştirmek
Fikri Varlıklar birimleri kurmak
Teknoloji kataloğunu geliştirmek
Öncelikli alanlarda en az bir yenilikçi (inovatif) ürün(tedavi ürünü, tanı kiti, hücre tedavisi, biyobenzer ilaç vb.) geliştirmek

"Ulusal ve uluslararası bilimsel ve yenilikçi politikaların belirlenmesinde proaktif rolün ve görünürlüğün geliştirilmesi" stratejik hedefi kapsamında aşağıdaki yer alan stratejiler belirlenmiştir.:

Üniversitenin belirlenen öncelikli araştırma alanlarında mükemmeliyet merkez(ler)i kurmak
DERA bilim/hizmet ödülü organizasyonu düzenlemek
AB ve uluslararası araştırma ve referans birimi olmaya yönelik faaliyetleri arttırmak

Alt Program Hedefi:	Yükseköğretim kurumlarında inovasyon amaçlı bilimsel çalışmaların artırılması
Performans Göstergeleri	

Performans Göstergesi	Ölçü Birimi	2018	2019 Planlanan	2019 YS Gerç. Tahmini	2020 Hedef	2021 Tahmin	2022 Tahmin
1- Ar-ge'ye harcanan bütçenin toplam bütçeye oranı	Oran	1,23	2	2	2,1	2,2	2,2

Göstergeye İlişkin Açıklama: Bütçeye dahil edilen araştırma projeleri 4 adet olup bunlar:

Biyomedikal Araştırmacı Yetiştirme Programı
Rektörlük Bilimsel Araş.Projeleri
Merkezi Araştırma Laboratuvarı
Büyük Deney Hayvanları

Hesaplama Yöntemi:

Verinin Kaynağı:

Elde edilen yıllık harcama verisinin toplam kurum ödeneğine yüzdesel olarak oranlanması
Bilimsel Araştırma koordinatörlüğünden sağlanan yıl sonu harcama verileri ile e-bütçe sisteminden alınan kurum ödenek verileri

Performans Göstergesi	Ölçü Birimi	2018	2019 Planlanan	2019 YS Gerç. Tahmini	2020 Hedef	2021 Tahmin	2022 Tahmin
2- Ar-ge sonucu ortaya çıkan ürünlere ilişkin alınan patent sayısı	Sayı	0	0	0	0	0	8

Göstergeye İlişkin Açıklama:

Hesaplama Yöntemi:

Verinin Kaynağı:

Mutlak sayı

Dokuz Eylül Üniversitesi teknoloji transfer ofisi (DETTO) tarafından sağlanan veriler ile 2018 yılı kurumsal idare faaliyet raporu ve 2016-2020 dönemi için hazırlanan stratejik plan

Performans Göstergesi	Ölçü Birimi	2018	2019 Planlanan	2019 YS Gerç. Tahmini	2020 Hedef	2021 Tahmin	2022 Tahmin
3- Ar-ge sonucu ticarileştirilen ürün sayısı	Sayı	35	3	3	37	38	39

Göstergeye İlişkin Açıklama:

Hesaplama Yöntemi:

Verinin Kaynağı:

2018 yılında geliştirilen yenilikçi (inovatif) ürün sayısı 35'tir

Birim tarafından tutulan rakamsal veriler

Dokuz Eylül Teknoloji transfer ofisinden alınan ve 2018 faaliyet raporu ile 2016- 2020 dönemini kapsayan stratejik plandan faydalanılmıştır

Performans Göstergesi	Ölçü Birimi	2018	2019 Planlanan	2019 YS Gerç. Tahmini	2020 Hedef	2021 Tahmin	2022 Tahmin
4- Araştırma merkezleri gelir miktarı	TL	3.578.396,74	0	0	0	0	0

Göstergeye İlişkin Açıklama:

Hesaplama Yöntemi:

Verinin Kaynağı:

Döner sermaye işletme müdürlüğünden alınan rakamsal veri

Döner sermaye işletme müdürlüğü

Performans Göstergesi	Ölçü Birimi	2018	2019 Planlanan	2019 YS Gerç. Tahmini	2020 Hedef	2021 Tahmin	2022 Tahmin
5- Araştırma merkezlerinin sanayi ile yaptığı proje sayısı	Sayı	218	0	0	0	0	0

Göstergeye İlişkin Açıklama:

Hesaplama Yöntemi:

Verinin Kaynağı:

Denizcilik Fak : 39, Fen Fak : 1, İ.İ.B.F : 5, Mühendislik Fak : 119, FTR : 1, Torbalı MYO : 2, Fen Bil. Enst. : 0, İBG Enst. : 1, DESUM : 6, BAP Koordin. Birimi : 21, Mimarlık Fak : 17, Deniz Bil. Tekn. Enst. : 6

İlgili birimlerden toplanan verilerin kümülatif değeri

Endüstri ile ortak yürütülen proje sayısı verisi, 2018 YÖK kurumsal karne istatistikleri çalışmasından alınmıştır.

Performans Göstergesi	Ölçü Birimi	2018	2019 Planlanan	2019 YS Gerç. Tahmini	2020 Hedef	2021 Tahmin	2022 Tahmin
6- BAP kapsamında desteklenen araştırma projeleri sayısı	Sayı	187	100	100	190	195	195

Göstergeye İlişkin Açıklama:

Hesaplama Yöntemi:

Verinin Kaynağı:

İstatistik veriler

Bilimsel Araştırma Koordinatörlüğünden sağlanan ve 2018 Kurumsal Faaliyet raporunda yer alan veriler ile 2016 - 2020 dönemini kapsayan kurum stratejik planı

Performans Göstergesi	Ölçü Birimi	2018	2019 Planlanan	2019 YS Gerç. Tahmini	2020 Hedef	2021 Tahmin	2022 Tahmin
7- Öğretim elemanı başına düşen ar-ge proje sayısı	Sayı	0	0	0	0	0	0

Göstergeye İlişkin Açıklama:

Hesaplama Yöntemi:

Verinin Kaynağı:

Performans Göstergesi	Ölçü Birimi	2018	2019 Planlanan	2019 YS Gerç. Tahmini	2020 Hedef	2021 Tahmin	2022 Tahmin
8- Patent, faydalı model ve endüstriyel tasarım başvuru sayısı	Sayı	14	7	7	7	15	15

Göstergeye İlişkin Açıklama:

Hesaplama Yöntemi:

Verinin Kaynağı:

-

Dokuz Eylül Üniversitesi teknoloji transfer ofisi (DETTO) tarafından sağlanan veriler ile 2018 yılı kurumsal idare faaliyet raporu ve 2016-2020 dönemi için hazırlanan stratejik plan

Performans Göstergesi	Ölçü Birimi	2018	2019 Planlanan	2019 YS Gerç. Tahmini	2020 Hedef	2021 Tahmin	2022 Tahmin
9- Ulusal ve uluslararası kuruluşlar tarafından desteklenen ar-ge projesi sayısı	Sayı	129	0	0	0	0	0

Göstergeye İlişkin Açıklama:

Hesaplama Yöntemi:

Verinin Kaynağı:

Ulusal ve uluslararası özel veya resmi kurum ve kuruluşlar tarafından desteklenmiş Ar-Ge niteliği taşıyan proje sayısıdır. DETTO : 85, BAP Koordinasyon Birimi : 44,

İlgili birimlerden alınan verilerin kümülatif toplamıdır

2018 YÖK kurumsal karne istatistikleri çalışmasından alınan veri.

Performans Göstergesi	Ölçü Birimi	2018	2019 Planlanan	2019 YS Gerç. Tahmini	2020 Hedef	2021 Tahmin	2022 Tahmin
10- Uluslararası endekslerde yer alan bilimsel yayın sayısı	Sayı	821	821	830	830	840	840

Göstergeye İlişkin Açıklama:

Hesaplama Yöntemi:

Verinin Kaynağı:

Mutlak Sayı

Bilgi İşlem Dairesinden alınan ve 2018 Kurumsal Faaliyet Raporunda yer alan verilerden yararlanılmıştır

Alt Program Kapsamında Yürütülecek Faaliyet Maliyetleri

Faaliyetler	2019 Bütçe	2019 Harcama	2020 Bütçe	2021 Tahmin	2022 Tahmin
Yükseköğretim Kurumlarının Bilimsel Araştırma Projeleri	12.326.500	9.263.633,7	32.285.500	32.371.000	32.739.500
Bütçe İçi	12.326.500	9.263.633,7	12.429.500	12.515.000	12.883.500
Bütçe Dışı	0	0	19.856.000	19.856.000	19.856.000
T O P L A M	12.326.500	9.263.633,7	32.285.500	32.371.000	32.739.500
Bütçe İçi	12.326.500	9.263.633,7	12.429.500	12.515.000	12.883.500
Bütçe Dışı	0	0	19.856.000	19.856.000	19.856.000

Faaliyetlere İlişkin Açıklamalar:

Yükseköğretim Kurumları Temel Araştırma Hizmetleri

2547 sayılı Yükseköğretim Kanunu
3843 sayılı Yükseköğretim Kurumlarında İkili Öğretim Yapılması, 2547 Sayılı Yükseköğretim Kanununun Bazı Maddelerinin Değiştirilmesi ve Bu Kanuna Bir Ek Madde
4734 sayılı Kamu İhale Kanunu (şartname bedeli için)
5018 sayılı Kamu Mali Yönetim ve Kontrol Kanunu
5217 sayılı Özel Gelir ve Özel Ödeneklerin Düzenlenmesi İle Bazı Kanun ve Kanun Hükmünde Kararnamelerde Değişiklik Yapılması Hakkında Kanun
6183 sayılı Amme Alacaklarının Tahsil Usulü Hakkında Kanun
6749 sayılı Olağanüstü Hal Kapsamında Alınan Tedbirlere İlişkin Kanun Hükmünde Kararnamenin Değiştirilerek Kabul Edilmesine Dair Kanun
Araştırma faaliyetlerini nicelik ve nitelik olarak arttırmak için bilimsel araştırma projeleri hazırlanmasının teşvik edilmesi. Bu faaliyet kapsamında proje destek ofisi vasıtası ile öğretim üyelerinin daha fazla proje önerisi sunması konusunda eğitim ve danışmanlık destekleri sağlanacaktır. Bilimsel araştırma faaliyetlerine verilen maddi destek ve desteklenen proje sayısı arttırılacaktır. Biyomedikal araştırmacı yetiştirme projesi kapsamında sürdürülen çalışmalara devam edilecek ve öğretim elemanlarımızın bilimsel faaliyetleri ile akademik çalışmalarının sayısı arttırılacaktır. Üniversitemiz öğretim elemanlarının akademik beceri, nitelikli ve etkin araştırma yapabilme kapasitesinin arttırılmasına yönelik deneyim kazanması amacıyla toplantı ve çalışmalara katılım teşvik edilecektir.

Yükseköğretim Kurumlarının Bilimsel Araştırma Projeleri

2547 sayılı Yükseköğretim Kanunu
3843 sayılı Yükseköğretim Kurumlarında İkili Öğretim Yapılması, 2547 Sayılı Yükseköğretim Kanununun Bazı Maddelerinin Değiştirilmesi ve Bu Kanuna Bir Ek Madde
4734 sayılı Kamu İhale Kanunu (şartname bedeli için)
5018 sayılı Kamu Mali Yönetim ve Kontrol Kanunu
5217 sayılı Özel Gelir ve Özel Ödeneklerin Düzenlenmesi İle Bazı Kanun ve Kanun Hükmünde Kararnamelerde Değişiklik Yapılması Hakkında Kanun
6183 sayılı Amme Alacaklarının Tahsil Usulü Hakkında Kanun
6749 sayılı Olağanüstü Hal Kapsamında Alınan Tedbirlere İlişkin Kanun Hükmünde Kararnamenin Değiştirilerek Kabul Edilmesine Dair Kanun
Araştırma faaliyetlerini nicelik ve nitelik olarak arttırmak için bilimsel araştırma projeleri hazırlanmasının teşvik edilmesi. Bu faaliyet kapsamında proje destek ofisi vasıtası ile öğretim üyelerinin daha fazla proje önerisi sunması konusunda eğitim ve danışmanlık destekleri sağlanacaktır. Bilimsel araştırma faaliyetlerine verilen maddi destek ve desteklenen proje sayısı arttırılacaktır. Üniversitemiz öğretim elemanlarının akademik beceri, nitelikli ve etkin araştırma yapabilme kapasitesinin arttırılmasına yönelik deneyim kazanması amacıyla toplantı ve çalışmalara katılım teşvik edilecektir.

Alt Program Adı:
Alt Programın Kapsamı:

ARAŞTIRMA ALTYAPILARI

Araştırma ve yenilikçilik ile ilgili fiziksel ve operasyonel altyapının geliştirilmesi hedeflenmektedir. Bu kapsamda aşağıda yer alan stratejiler geliştirilmiştir:

Envanter takip sistemlerinin etkinleştirilmesi vb. yollarla kaynakların optimum kullanımını sağlamak
Merkezi araştırma laboratuvarlarının kurulmasının tamamlanması ve akreditasyonlarını sağlamak
Akredite laboratuvar/test/yöntem sayısını artırmak
"Laboratuvarlarda çalışmak üzere uzman personel istihdamını sağlamak
Merkez kütüphanedeki dijital olanakları ve açık erişim kapasitesini geliştirmek
Merkez kütüphanenin basılı ve elektronik kaynak kapasitesini geliştirmek"
Araştırmalara yönelik ortak kullanılan paket programların alımını gerçekleştirmek
Araştırma teşvik sistemini etkinleştirerek teşvik yönergesi kapsamını güncellemek ve yayınlamak.
Üniversite süreli yayınlarının etkinliğini artırmak
Araştırma amaçlı taşıtların (kara, deniz, hava vb.) alımını gerçekleştirmek
Sağlık öncelikli alanında tam döngü araştırma ve eğitim hizmeti sağlanması amacıyla Genel Cerrahi Simülasyon Merkezi kurmak
Sağlık öncelikli alanında tam döngü araştırma ve eğitim hizmeti sağlanması amacıyla Doping Merkezi kurmak ve akreditasyonunu sağlamak
Sağlık öncelikli alanında tam döngü araştırma ve eğitim hizmeti sağlanması amacıyla Sağlık Teknolojileri Geliştirme ve Uygulama Merkezi kurmak

Alt Program Hedefi:

Ülkemizin bilgi birikiminin artırılmasına ve teknolojik gelişimine katkıda bulunmak üzere yükseköğretim kurumlarında araştırma altyapılarının kurulması ve kapasitelerinin güçlendirilmesi

Performans Göstergeleri

Performans Göstergesi	Ölçü Birimi	2018	2019 Planlanan	2019 YS Gerç. Tahmini	2020 Hedef	2021 Tahmin	2022 Tahmin
1- Araştırma altyapısı projesi tamamlanma oranı	Oran	80	80	85	86	88	90

Göstergeye İlişkin Açıklama:

Merkezi Araştırma laboratuvarı ve Büyük Deney Hayvanları projelerine ait tamamlanma oranlarıdır

Hesaplama Yöntemi:

-

Verinin Kaynağı:

BAP Koordinasyon biriminden alınan sayısal veri.

Alt Program Kapsamında Yürütülecek Faaliyet Maliyetleri

Faaliyetler	2019 Bütçe	2019 Harcama	2020 Bütçe	2021 Tahmin	2022 Tahmin
Yükseköğretim Kurumları Araştırma Altyapısı Kurulması ve Geliştirilmesi	1.752.500	1.273.500	1.855.500	1.941.000	2.309.500
Bütçe İçi	1.752.500	1.273.500	1.855.500	1.941.000	2.309.500
Bütçe Dışı	0	0	0	0	0
T O P L A M	1.752.500	1.273.500	1.855.500	1.941.000	2.309.500
Bütçe İçi	1.752.500	1.273.500	1.855.500	1.941.000	2.309.500
Bütçe Dışı	0	0	0	0	0

Faaliyetlere İlişkin Açıklamalar:

Yükseköğretim Kurumları Araştırma Altyapısı Kurulması ve Geliştirilmesi

2547 sayılı Yükseköğretim Kanunu
3843 sayılı Yükseköğretim Kurumlarında İkili Öğretim Yapılması, 2547 Sayılı Yükseköğretim Kanununun Bazı Maddelerinin Değiştirilmesi ve Bu Kanuna Bir Ek Madde
4734 sayılı Kamu İhale Kanunu (şartname bedeli için)
5018 sayılı Kamu Mali Yönetim ve Kontrol Kanunu
5217 sayılı Özel Gelir ve Özel Ödeneklerin Düzenlenmesi İle Bazı Kanun ve Kanun Hükmünde Kararnamelerde Değişiklik Yapılması Hakkında Kanun
6183 sayılı Amme Alacaklarının Tahsil Usulü Hakkında Kanun
6749 sayılı Olağanüstü Hal Kapsamında Alınan Tedbirlere İlişkin Kanun Hükmünde Kararnamenin Değiştirilerek Kabul Edilmesine Dair Kanun
Üniversitemizin araştırma alanında rekabet gücünü arttıracak olan Merkezi Araştırma Laboratuvarının ihtiyacı olan teçhizat ve donanım ihtiyacının karşılanması. İnşaatı tamamlan binanın teknik cihaz ve sarf malzeme gereksinimleri bütçe imkânları çerçevesinde karşılanacaktır.

DOKUZ EYLÜL ÜNİVERSİTESİ PERFORMANS BİLGİSİ

Program Adı: HAYAT BOYU ÖĞRENME

Programın Amacı: Hayat Boyu Öğrenme Programlarına Yönelik Nitelik ve Erişimin Artırılması

Programın Kapsamı: Hayat boyu öğrenme: bireysel, toplumsal ve istihdam ile ilgili bir yaklaşımla bireyin bilgi, beceri ve yetkinliklerini geliştirmek amacıyla örgün eğitimin dışında hayatı boyunca katıldığı her türlü öğrenme etkinlikleri olarak kabul edilmekte olup bu kapsamda halk eğitimi merkezleri tarafından okuma-yazma, genel ve mesleki-teknik yaygın eğitim kursları düzenlenmekte; Örgün eğitim çağı dışında olan vatandaşlarımızın eğitim seviyelerini yükseltmek amacıyla açık ortaokul ve açık lise eğitim öğretim faaliyetleri sunulmakta; Ayrıca ülkemizde geçici koruma altında bulunan bireylerin eğitim sistemimize entegrasyonlarını sağlamak amacıyla öncelikle Türkçe olmak üzere eğitim öğretim faaliyetleri sürdürülmektedir.

Anahtar Göstergeler

1- Hayat boyu öğrenmeye katılım oranı

Alt Program Adı: YÜKSEKÖĞRETİM KURUMLARI SÜREKLİ EĞİTİM FAALİYETLERİ

Alt Programın Kapsamı: "İç ve dış paydaşların yaşam kalitesine katkı vermek üzere sürdürülebilirlik odaklı aksiyonların ve toplum merkezli hizmetlerin etkinliğinin geliştirilmesi" stratejik hedefi kapsamında aşağıdaki yer alan stratejiler belirlenmiştir.:

Toplumu bilinçlendirmek ve farkındalığı artırmak üzere DEUZEM aracılığıyla çevrimiçi bilgilendirme ve eğitimler yapmak

Yaşam boyu öğrenme programlarını çeşitlendirerek etkinleştirmek Fakülte ve Yükseköğretim kurumlarının kendi alanlarındaki STK'lar ile işbirliği yapmasını teşvik etmek ve işbirliklerinin etkinliğini geliştirmek

Düzenli olarak topluma yönelik panel, konferans ve seminer vb. etkinliklerin yapılmasını sağlamak

Kamu kurumları ile proje ortaklıklarını geliştirmek

Öğretim planları kapsamında yer alan sosyal sorumluluk ve toplumsal duyarlılık odaklı (farklılıkların yönetimi, engellilere yönelik farkındalık, işaret dili, toplumsal cinsiyet eşitliği vb.) dersleri yaygınlaştırmak

Alt Program Hedefi:

Toplumun tüm kesimlerine ihtiyaç duyduğu alanlarda eğitimler verilmesi, kamu kurum ve kuruluşları, özel sektör ve uluslararası kuruluşlarla işbirliğinin gelişmesine katkıda bulunulması

Performans Göstergeleri

Performans Göstergesi	Ölçü Birimi	2018	2019 Planlanan	2019 YS Gerç. Tahmini	2020 Hedef	2021 Tahmin	2022 Tahmin
1- Dezavantajlı gruplara yönelik sosyal entegrasyon ve kapsayıcılığa ilişkin yapılan faaliyet sayısı	Sayı	38	0	0	0	0	0

Göstergeye İlişkin Açıklama: Dezavantajlı gruplara yönelik sosyal entegrasyon ve kapsayıcılığa ilişkin faaliyet sayısı: Engelsiz DEÜ : 19, İZİSYÖM : 2, DEKAUM : 17,

Hesaplama Yöntemi: Engelsiz DEÜ : 19, İZİSYÖM : 2, DEKAUM : 17, tarafından düzenlenen etkinliklerin kümülatif sayısıdır.

Verinin Kaynağı: 2018 YÖK kurumsal karne istatistikleri çalışmasından alınmıştır

Performans Göstergesi	Ölçü Birimi	2018	2019 Planlanan	2019 YS Gerç. Tahmini	2020 Hedef	2021 Tahmin	2022 Tahmin
2- Eğitim programlarına başvuran kişi sayısı	Sayı	2.303	1.380	1.380	1.410	2.350	2.360

Göstergeye İlişkin Açıklama: Dil eğitimi, SERTİFİKALI EĞİTİM PROGRAMLARI, KİŞİSEL GELİŞİM ODAKLI EĞİTİM PROGRAMLARI, KARIYER VE EĞİTİM MERKEZLİ PROGRAMLAR vb. çalışmalarıdır.

Hesaplama Yöntemi: İlgili eğitim merkezlerince tutulan kümülatif katılımcı sayıları

Verinin Kaynağı: Dokuz Eylül Uzaktan Eğitim merkezi ile Sürekli Eğitim merkezinin 2018 faaliyet raporunda yer alan veriler.

Performans Göstergesi	Ölçü Birimi	2018	2019 Planlanan	2019 YS Gerç. Tahmini	2020 Hedef	2021 Tahmin	2022 Tahmin
3- Mezunlara yönelik gerçekleştirilen faaliyet sayısı	Sayı	1	1	1	1	2	2

Göstergeye İlişkin Açıklama: Dokuz Eylül Günü etkinliğinin gerçekleşmesi

Hesaplama Yöntemi: kümülatif veri

Verinin Kaynağı: 2018 Kurumsal faaliyet raporundan alınmış veridir. İlgili veri kariyer planlama ve mezunlarla ilişkiler koordinatörlüğünce sağlanmıştır.

Performans Göstergesi	Ölçü Birimi	2018	2019 Planlanan	2019 YS Gerç. Tahmini	2020 Hedef	2021 Tahmin	2022 Tahmin
4- Sürekli Eğitim Merkezi (SEM) ve Dil Merkezi (DİLMER) tarafından mesleki eğitime yönelik verilen sertifika sayısı	Sayı	932	0	0	0	0	0

Göstergeye İlişkin Açıklama: Sürekli Eğitim Merkezi (SEM) ve Dil Merkezleri (DİLMER) tarafından mesleki eğitime yönelik verilen sertifika sayısı.
Hesaplama Yöntemi: DESEM : 877, DEDAM : 55,
Verinin Kaynağı: Desem ve Dedam gibi araştırma merkezlerinden alınan verilerin kümülatif sayısal değeri
2018 YÖK kurumsal karne istatistikleri çalışmasından alınan veridir.

Performans Göstergesi	Ölçü Birimi	2018	2019 Planlanan	2019 YS Gerç. Tahmini	2020 Hedef	2021 Tahmin	2022 Tahmin
5- Tamamlanan sosyal sorumluluk projeleri sayısı	Sayı	19	0	0	0	0	0

Göstergeye İlişkin Açıklama: Birimler bazında 2018 yılında gerçekleştirilen sosyal sorumluluk projeleri: Edebiyat Fak : 4, Hemşirelik Fak : 1, İMYO : 1, SKS : 2, İBG Enst. : 5, BAP Koord. Birimi : 2, DEÇEM : 4
Hesaplama Yöntemi: Edebiyat Fak : 4, Hemşirelik Fak : 1, İMYO : 1, SKS : 2, İBG Enst. : 5, BAP Koord. Birimi : 2, DEÇEM : 4
Verinin Kaynağı: Yukarıda listelenen birim verilerinin kümülatif değeri
2018 YÖK kurumsal karne istatistikleri çalışmasından alınan veridir.

Performans Göstergesi	Ölçü Birimi	2018	2019 Planlanan	2019 YS Gerç. Tahmini	2020 Hedef	2021 Tahmin	2022 Tahmin
6- Üniversitenin çevrecilik alanlarında aldığı ödül sayısı	Sayı	0	0	0	0	0	0

Göstergeye İlişkin Açıklama:
Hesaplama Yöntemi:
Verinin Kaynağı:

Alt Program Kapsamında Yürütülecek Faaliyet Maliyetleri

Faaliyetler	2019 Bütçe	2019 Harcama	2020 Bütçe	2021 Tahmin	2022 Tahmin
T O P L A M	0	0	0	0	0
Bütçe İçi	0	0	0	0	0
Bütçe Dışı	0	0	0	0	0

Faaliyetlere İlişkin Açıklamalar:

Toplum Hizmetine Sunulan Eğitim Programları,
Kurs ve Seminerler

2547 sayılı Yükseköğretim Kanunu
3843 sayılı Yükseköğretim Kurumlarında İkili Öğretim Yapılması, 2547 Sayılı Yükseköğretim Kanununun Bazı Maddelerinin Değiştirilmesi ve Bu Kanuna Bir Ek Madde
4734 sayılı Kamu İhale Kanunu (şartname bedeli için)
5018 sayılı Kamu Mali Yönetim ve Kontrol Kanunu
5217 sayılı Özel Gelir ve Özel Ödeneklerin Düzenlenmesi İle Bazı Kanun ve Kanun Hükmünde Kararnamelerde Değişiklik Yapılması Hakkında Kanun
6183 sayılı Amme Alacaklarının Tahsil Usulü Hakkında Kanun
6749 sayılı Olağanüstü Hal Kapsamında Alınan Tedbirlere İlişkin Kanun Hükmünde Kararnamenin Değiştirilerek Kabul Edilmesine Dair Kanun
Toplum bilincinin olusturulmasına yönelik iç ve dış paydaşlara sunulan etkinliklerin sayısının artırılması. Toplumsal öncelikli konularda toplumun bilgilendirilmesi ile ilgili faaliyetler arttırılacak. DESEM'in iç ve dış paydaşlara yönelik sunduğu kurs ve sertifika programları yaşam boyu öğrenme çalışmaları çeşitlendirilerek etkinleştirilecektir.

Yükseköğretim Kurumları Sosyal Sorumluluk
Projeleri

2547 sayılı Yükseköğretim Kanunu
3843 sayılı Yükseköğretim Kurumlarında İkili Öğretim Yapılması, 2547 Sayılı Yükseköğretim Kanununun Bazı Maddelerinin Değiştirilmesi ve Bu Kanuna Bir Ek Madde
4734 sayılı Kamu İhale Kanunu (şartname bedeli için)
5018 sayılı Kamu Mali Yönetim ve Kontrol Kanunu
5217 sayılı Özel Gelir ve Özel Ödeneklerin Düzenlenmesi İle Bazı Kanun ve Kanun Hükmünde Kararnamelerde Değişiklik Yapılması Hakkında Kanun
6183 sayılı Amme Alacaklarının Tahsil Usulü Hakkında Kanun
6749 sayılı Olağanüstü Hal Kapsamında Alınan Tedbirlere İlişkin Kanun Hükmünde Kararnamenin Değiştirilerek Kabul Edilmesine Dair Kanun
Toplum bilincinin olusturulmasına yönelik iç ve dış paydaşlara sunulan etkinliklerin sayısının artırılması. Toplumsal öncelikli konularda toplumun bilgilendirilmesi ile ilgili faaliyetler arttırılacak. DESEM'in iç ve dış paydaşlara yönelik sunduğu kurs ve sertifika programları yaşam boyu öğrenme çalışmaları çeşitlendirilerek etkinleştirilecektir.

DOKUZ EYLÜL ÜNİVERSİTESİ PERFORMANS BİLGİSİ

Program Adı: TEDAVİ EDİCİ SAĞLIK

Programın Amacı: Tedavi Edici Sağlık Hizmetlerinin Yürütülmesi ve Sağlık Araştırma Faaliyetlerinin Geliştirilmesi

Programın Kapsamı: Sağlık tesislerinin her türlü koruyucu, teşhis, tedavi ve rehabilite edici sağlık hizmetlerinin yürütülmesinin sağlanması, faaliyetlerin izlenmesi ve değerlendirilmesi, iyi uygulama örneklerinin yaygınlaştırılması.

Nitelikli sağlık personelinin ülke genelinde dengeli dağılımının sağlanması

Sağlık alanında kullanılan bilişim sistemleri ve iletişim teknolojileri ile ilgili ülke çapında politika, strateji ve standartların belirlenmesi amacıyla çalışmalar yapılması, kişisel sağlık verileri ile ülke düzeyinde sağlık durumu ve sağlık hizmetlerine ilişkin veri ve bilgi akışını içeren her türden bilgi sistemleri ve projelerinin yapılması ve yaptırılması, sağlık bilişimi ve teknolojisini alanında çalışacak kamu ve özel hukuk tüzel kişileri ile gerçek kişilerin uyacakları kuralların belirlenmesi, uygulanması, gerektiğinde bunların yazılım ve ürünlerinin uygunluğuna karar verilmesi ve müelliflerinin yetkilendirilmesi

Acil sağlık hizmetlerinin daha etkili ve kısa sürede sunulabilmesi amacıyla acil sağlık talebine yönelik cevaplama ve müdahale süreleri kısaltılarak kaynak etkinliği sağlanması. İlgili birimler arasındaki koordinasyon ve iş birliği güçlendirilerek, bu alanda vatandaş farkındalığının ve bilincinin artırılması için eğitimler düzenlenmesi

Anahtar Göstergeler

- 1- Nitelikli yatak oranı
- 2- Yüz bin kişiye düşen hekim sayısı
- 3- Yüz bin kişiye düşen hemşire sayısı

Alt Program Adı: TEDAVİ EDİCİ SAĞLIK

Alt Programın Kapsamı: "İç ve dış paydaşların yaşam kalitesine katkı vermek üzere sürdürülebilirlik odaklı aksiyonların ve toplum merkezli hizmetlerin etkinliğinin geliştirilmesi" stratejik hedefi kapsamında aşağıdaki yer alan stratejiler belirlenmiştir.:

Dokuz Eylül Üniversitesi hastanesi akredite birimlerinin sayısını artırmak

Dokuz Eylül Üniversitesi'nde yatan hasta ve hasta yakınlarına yönelik hizmetleri geliştirmek

Alt Program Hedefi: Tedavi edici sağlık hizmetinin erişilebilir ve etkili olarak sunulmasının sağlanması

Performans Göstergeleri

Performans Göstergesi	Ölçü Birimi	2018	2019 Planlanan	2019 YS Gerç. Tahmini	2020 Hedef	2021 Tahmin	2022 Tahmin
1- Ameliyat sayısı	Sayı	64.611	73.000	73.000	0	0	0

Göstergeye İlişkin Açıklama: 2018: Ameliyat Sayısı (Büyük) 12.383

Ameliyat Sayısı (Orta) 13.443
Ameliyat Sayısı (Küçük) 35.578
Normal ve Müdahaleli Doğum 581
Sezeryan Doğum 626
Toplam Müdahale Sayısı 64.611

2019: 28590 (cerrahi bölümler toplamı) + 12674 (dahili bölümler toplamı): 41264 (1 OCAK 30 EYLÜL 2019 9 AYLIK)

Hesaplama Yöntemi: Değişik ameliyat gruplarına ait verilerin toplamı. 2019 28590 (cerrahi bölümler toplamı) + 12674 (dahili bölümler toplamı): 41264 (1 OCAK 30 EYLÜL 2019 9 AYLIK)

Verinin Kaynağı: 2018 Kurumsal Faaliyet raporu, Uygulama ve Araştırma Hastanesi verileri

Performans Göstergesi	Ölçü Birimi	2018	2019 Planlanan	2019 YS Gerç. Tahmini	2020 Hedef	2021 Tahmin	2022 Tahmin
2- Üniversite hastaneleri nitelikli yatak oranı	Oran	0,34	0,34	0,34	0	0	0

Göstergeye İlişkin Açıklama: Yatak Sayısı (Yoğun Bakım) 107

Yatak Sayısı (Klinik) 1.024
Toplam Yatak Sayısı 1.131

Hesaplama Yöntemi: nitelikli yatak sayımız: 381 / tescilli yatak sayımız :1131

Verinin Kaynağı: 2018 İdare Faal,yet Raporunda yer alan ve Hastane istatistik biriminden elde edilen rakamlar

Performans Göstergesi	Ölçü Birimi	2018	2019 Planlanan	2019 YS Gerç. Tahmini	2020 Hedef	2021 Tahmin	2022 Tahmin
3- Üniversite hastaneleri yatak doluluk oranı	Oran	90	87,1	90	0	0	0

Göstergeye İlişkin Açıklama: 2018: Yoğun Bakım Yatak Doluluk Oranı (%) 97,0
Klinik Yatak Doluluk Oranı (%) 82,8

2019: yatak doluluk oranı: %87.1 (9 AYLIK) 2019

Hesaplama Yöntemi: Yoğun bakım ve Klinik Yatak Doluluk Oranlarının ortalaması alınmıştır

Verinin Kaynağı: 2018 İdare Faaliyet Raporu, Uygulama ve Araştırma Hastanesi

Performans Göstergesi	Ölçü Birimi	2018	2019 Planlanan	2019 YS Gerç. Tahmini	2020 Hedef	2021 Tahmin	2022 Tahmin
4- Yatan hasta sayısı	Sayı	73.455	80.000	85.800	0	0	0

Göstergeye İlişkin Açıklama: 2018: Hasta Sayısı (Yoğun Bakım) 4.451 + Hasta Sayısı (Yatan Hasta/Klinik) 69.004 = 73.455

2019: (9 AYLIK 2019) yatan hasta sayıları (acil servisler dahil):64360

acil servisler hariç yatan hasta sayıları :39653

Hesaplama Yöntemi: Yoğun bakım ve kliniklerde yatan hasta sayısının toplamıdır. 2019 için aylık ortalama 64.360 (9 aylık yatan hasta sayısı) /9 ay = 7.151 aylık ort. yatan hasta. 12 ay * 7.151 = 85.800

Verinin Kaynağı: 2018 İdare Faaliyet Raporu, Uygulama ve Araştırma Hastanesi

Alt Program Kapsamında Yürütülecek Faaliyet Maliyetleri

Faaliyetler	2019 Bütçe	2019 Harcama	2020 Bütçe	2021 Tahmin	2022 Tahmin
Üniversite Genel Hastane Hizmetleri	96.788.000	49.513.563,87	104.517.000	109.580.000	116.181.000
Bütçe İçi	96.788.000	49.513.563,87	104.517.000	109.580.000	116.181.000
Bütçe Dışı	0	0	0	0	0
T O P L A M	96.788.000	49.513.563,87	104.517.000	109.580.000	116.181.000
Bütçe İçi	96.788.000	49.513.563,87	104.517.000	109.580.000	116.181.000
Bütçe Dışı	0	0	0	0	0

Faaliyetlere İlişkin Açıklamalar:

Ağız ve Diş Sağlığı Hizmetleri	2547 sayılı Yükseköğretim Kanunu
Sağlık Hizmeti Sunumunda İhtiyaç Duyulan Tıbbi Cihaz, Malzeme ve İlaç Alımı	3843 sayılı Yükseköğretim Kurumlarında İkili Öğretim Yapılması, 2547 Sayılı Yükseköğretim Kanununun Bazı Maddelerinin Değiştirilmesi ve Bu Kanuna Bir Ek Madde 4734 sayılı Kamu İhale Kanunu (şartname bedeli için) 5018 sayılı Kamu Mali Yönetim ve Kontrol Kanunu 5217 sayılı Özel Gelir ve Özel Ödeneklerin Düzenlenmesi İle Bazı Kanun ve Kanun Hükmünde Kararnamelerde Değişiklik Yapılması Hakkında Kanun 6183 sayılı Amme Alacaklarının Tahsil Usulü Hakkında Kanun 6749 sayılı Olağanüstü Hal Kapsamında Alınan Tedbirlere İlişkin Kanun Hükmünde Kararnamenin Değiştirilerek Kabul Edilmesine Dair Kanun Topluma Sunulan Sağlık Hizmetlerinin Sürdürülmesi, Kalitesinin ve Etkinliğinin Artırılması. Hastane Reorganizasyonu Projesi kapsamında Hasta Memnuniyetini Ön Plana Alan Sağlık Kurumu Kimliğini Sürdürerek Sağlık hizmetlerinin etkili sunulabilmesi için yeni alanlar yapmak ve mevcut fiziksel mekanları iyileştirmek. Üniversite hastanemiz bünyesinde sunulan sağlık hizmetlerini iyileştirmek, hastalarımıza daha hızlı ve kaliteli tedavi imkanları sağlamak amacıyla gerekli çalışmalar yapılması. Sağlık Sektörü Muhtelif İşler projesi kapsamında Üniversite Hastanesinin topluma sunduğu hizmet kalitesini geliştirmek amacıyla ihtiyaç duyulan tıbbi cihaz ve malzeme alımlarına devam edilecektir.
Üniversite Genel Hastane Hizmetleri	2547 sayılı Yükseköğretim Kanunu 3843 sayılı Yükseköğretim Kurumlarında İkili Öğretim Yapılması, 2547 Sayılı Yükseköğretim Kanununun Bazı Maddelerinin Değiştirilmesi ve Bu Kanuna Bir Ek Madde 4734 sayılı Kamu İhale Kanunu (şartname bedeli için) 5018 sayılı Kamu Mali Yönetim ve Kontrol Kanunu 5217 sayılı Özel Gelir ve Özel Ödeneklerin Düzenlenmesi İle Bazı Kanun ve Kanun Hükmünde Kararnamelerde Değişiklik Yapılması Hakkında Kanun 6183 sayılı Amme Alacaklarının Tahsil Usulü Hakkında Kanun 6749 sayılı Olağanüstü Hal Kapsamında Alınan Tedbirlere İlişkin Kanun Hükmünde Kararnamenin Değiştirilerek Kabul Edilmesine Dair Kanun Topluma Sunulan Sağlık Hizmetlerinin Sürdürülmesi, Kalitesinin ve Etkinliğinin Artırılması. Hastane Reorganizasyonu Projesi kapsamında Hasta Memnuniyetini Ön Plana Alan Sağlık Kurumu Kimliğini Sürdürerek Sağlık hizmetlerinin etkili sunulabilmesi için yeni alanlar yapmak ve mevcut fiziksel mekanları iyileştirmek. Üniversite hastanemiz bünyesinde sunulan sağlık hizmetlerini iyileştirmek, hastalarımıza daha hızlı ve kaliteli tedavi imkanları sağlamak amacıyla gerekli çalışmalar yapılması. Sağlık Sektörü Muhtelif İşler projesi kapsamında Üniversite Hastanesinin topluma sunduğu hizmet kalitesini geliştirmek amacıyla ihtiyaç duyulan tıbbi cihaz ve malzeme alımlarına devam edilecektir.
Üniversite İhtisas Hastanesi Hizmetleri	

DOKUZ EYLÜL ÜNİVERSİTESİ PERFORMANS BİLGİSİ

Program Adı: YÜKSEKÖĞRETİM HİZMETLERİ
Programın Amacı: Uluslararası Standartlarda, Bilimsel Temelli Yükseköğretim Hizmeti Sunulması
Programın Kapsamı:

Anahtar Göstergeler

- 1- Yüksek öğretimde öğretim elemanı başına düşen öğrenci sayısı
- 2- Yükseköğretim kontenjan doluluk oranı
- 3- Yükseköğretim mezunlarının işgücüne katılım oranı
- 4- Yükseköğretimde okullaşma oranı

Alt Program Adı:

ÖN LİSANS EĞİTİMİ, LİSANS EĞİTİMİ VE LİSANSÜSTÜ EĞİTİM

Alt Programın Kapsamı:

"Eğitim öğretim programlarının niteliğinin geliştirilmesi" stratejik hedefi kapsamında aşağıdaki yer alan stratejiler belirlenmiştir:
Eğitim programlarının akreditasyonunu sağlamak
Sağlık öncelikli alanını geliştirmek üzere Eczacılık Fakültesi kurmak
Eğitimde fırsat eşitliğine verilen katkıyı geliştirmek üzere Açıköğretim Fakültesi kurmak için girişimde bulunmak
Güncel beklenti ve gereksinimlere uygun olarak, yeni eğitim programları ve yeni dersler geliştirmek
Teknoloji tabanlı öğrenim yönetim sistemi ile desteklenen ders sayısını artırmak
Lisans ve yüksek lisans kapsamında yeni uzaktan eğitim programları açmak
Yan dal / çift ana dal ve ortak programları disiplinlerarası öğrenme becerilerini geliştirmek üzere çeşitlendirmek
Disiplinlerarası becerileri geliştirmek üzere öğrencilerin farklı bölümlerden ders alma olanaklarını geliştirmek
Özellikli alanlar dışında eğitim programlarının en az %30 düzeyinde yabancı dilde eğitime geçmesini özendirmek
Öğretim programlarında seçmlik ders oranının %30 düzeyine ulaşmasını özendirmek
Ulusal değişim programlarının etkinliğini artırmak
Uluslararası değişim programlarının etkinliğini artırmak
Uluslararası ortak/çift diploma programları geliştirmek
"Öğrencilerin öğrenme istek ve kapasitelerinin geliştirilmesi" stratejik hedefi kapsamında aşağıdaki yer alan stratejiler belirlenmiştir:
Öğrenciyi iş yaşamına hazırlayacak aksiyon olarak ulusal ve uluslararası staj olanaklarını artırmak
Öğrencilere kütüphane kullanımı ve bilgi okuryazarlığı becerilerinin geliştirilmesine yönelik oryantasyon programları düzenlemek
Psikolojik danışma ve rehberlik hizmetlerini çeşitlendirerek etkinleştirmek
Öğrenci kulüplerini destekleyici mekanizmalar geliştirmek ve kulüplerin faaliyetlerinin etkinliğini artırmak
Kariyer geliştirme hizmetlerini etkinleştirerek öğrencilere kariyer danışmanlığı, koçluk ve mentorluk desteği vermek
İş yaşamına hazırlık eğitimlerini çeşitlendirerek eğitimlerin etkinliğini artırmak

Alt Program Hedefi:

Mesleki yeterlilik sahibi ve gelişime açık mezunlar yetiştirilmesi

Performans Göstergeleri

Performans Göstergesi	Ölçü Birimi	2018	2019 Planlanan	2019 YS Gerç. Tahmini	2020 Hedef	2021 Tahmin	2022 Tahmin
1- Doktora eğitimini tamamlayanların sayısı	Sayı	147	169	169	0	0	0

Göstergeye İlişkin Açıklama:

2017-2018 eğitim döneminde 7 enstitümüzden mezun olan doktora öğrenci sayısı 147.

2019 için 1.1.2019-23.10.2019 tarihleri arasında mezun öğrenci sayıları baz alınmıştır. Doktora (158) ve Sanatta Yeterlik (11) Mezun Öğrenci Sayıları Toplamı 169'dur

Hesaplama Yöntemi:

Verinin Kaynağı:

Öğrenci İşleri Daire Başkanlığından alınan ve öğrenci bilişim sistemine dayanan veridir.

2018 İdare Faaliyet Raporu, Öğrenci İşleri Daire Başkanlığının Dokuz Eylül Üniversitesi Bilgi Sistemi (DEBİS) üzerinde tuttuğu veriler

Performans Göstergesi	Ölçü Birimi	2018	2019 Planlanan	2019 YS Gerç. Tahmini	2020 Hedef	2021 Tahmin	2022 Tahmin
2- Eğitim bilimleri kontenjan doluluk oranı	Oran	82,94	82,94	82,94	0	0	0

Göstergeye İlişkin Açıklama:

Buca Eğitim Fakültesi YKS kontenjanları (1.045) ve Eğitim Bilimleri Enstitüsü (456) lisansüstü kontenjanları (ALES) baz alınarak toplam kontenjan belirlenmiştir. Kayıt yaptıran öğrenci sayıları da DEBİS üzerinden YKS ve ALES kayıt durumları seçilerek belirlenmiştir.

Hesaplama Yöntemi:

Verinin Kaynağı:

Kayıt Yaptıran Öğrenci Sayısı (1.245 (Buca Eği. Fak.: 1.019, Eğitim Bil. Ens.:226)) / Kontenjan Sayısı (1.501)
Dokuz Eylül Üniversitesi Bilgi Sistemi (DEBİS) ve Öğrenci İşleri Daire Başkanlığı

Performans Göstergesi	Ölçü Birimi	2018	2019 Planlanan	2019 YS Gerç. Tahmini	2020 Hedef	2021 Tahmin	2022 Tahmin
3- Eğitimin program süresinde bitirilme oranı	Oran	50	50	50	0	0	0

Göstergeye İlişkin Açıklama:

Eğitim programını süresinde bitirme oranı Ön Lisans: 57%, Lisans: 43%

Hesaplama Yöntemi:

Verinin Kaynağı:

Bilgi İşlem Daire Başkanlığı

Performans Göstergesi	Ölçü Birimi	2018	2019 Planlanan	2019 YS Gerç. Tahmini	2020 Hedef	2021 Tahmin	2022 Tahmin
4- Fen bilimleri kontenjan doluluk oranı	Oran	83,15	83,15	83,15	0	0	0

Göstergeye İlişkin Açıklama:

Bergama MYO (160), İzmir MYO (2.817), Torbalı MYO (124), Denizcilik Fakültesi (237), Fen Fakültesi (360), Mimarlık Fakültesi (196), Mühendislik Fakültesi (960) YKS kontenjanları (4.854) ve Fen Bilimleri Enstitüsü (1.117) lisansüstü kontenjanları (ALES) baz alınarak toplam kontenjan belirlenmiştir. Kayıt yaptıran öğrenci sayıları da DEBİS üzerinden YKS ve ALES kayıt durumları seçilerek belirlenmiştir.

Hesaplama Yöntemi:

Verinin Kaynağı:

Kayıt Yaptıran Öğrenci Sayısı (4.965) / Kontenjan Sayısı (5.971)
Dokuz Eylül Üniversitesi Bilgi Sistemi (DEBİS)

Performans Göstergesi	Ölçü Birimi	2018	2019 Planlanan	2019 YS Gerç. Tahmini	2020 Hedef	2021 Tahmin	2022 Tahmin
5- Kütüphanede bulunan basılı ve elektronik kaynak sayısı	Sayı	919.867	890.000	900.000	950.000	1.000.000	1.500.000

Göstergeye İlişkin Açıklama:

2018: basılı kitap sayısı 361.118 + E-Kitap Sayısı 459.073 + Basılı Dergi Sayısı 59 + E-dergi sayısı 99.617 = toplam 919.867

2019: basılı kitap sayısı 364697 + E-Kitap Sayısı 456.852 + Basılı Dergi Sayısı 36 + E-dergi sayısı 76.995 = toplam 898.580

Hesaplama Yöntemi:

Verinin Kaynağı:

Basılı kitap+basılı dergi+e-kitap+e-dergi" kaynaklarımızın toplamıdır.

Kütüphane ve Dokümantasyon Daire başkanlığının takip ettiği verilerden yararlanılmıştır

Performans Göstergesi	Ölçü Birimi	2018	2019 Planlanan	2019 YS Gerç. Tahmini	2020 Hedef	2021 Tahmin	2022 Tahmin
6- Kütüphanede bulunan öğrenci başına düşen basılı ve elektronik kaynak sayısı	Sayı	12,68	12,32	12,46	12,66	13,33	20

Göstergeye İlişkin Açıklama:

2018: 919.867 (Toplam basılı ve elektronik yayın sayısı)/72.540 (Toplam öğrenci sayısı)=12,68

2019: 900.000/72.212= 12,46

2020: 950.000/75.000 (öğrenci)=12.66

Hesaplama Yöntemi:

Verinin Kaynağı:

Kütüphanede bulunan basılı ve elektronik kaynak sayısı toplamının ilgili yıl öğrenci sayısına bölümü

2018 YÖK kurumsal karne istatistikleri çalışması, Kütüphane ve Dokümantasyon Daire Başkanlığı, Öğrenci İşleri Daire Başkanlığı

Performans Göstergesi	Ölçü Birimi	2018	2019 Planlanan	2019 YS Gerç. Tahmini	2020 Hedef	2021 Tahmin	2022 Tahmin
7- Kütüphaneden yararlanan kişi sayısı	Sayı	30.773	60.000	50.000	100.000	0	0

Göstergeye İlişkin Açıklama:

Hesaplama Yöntemi:

Verinin Kaynağı:

Kütüphaneye giriş yapan tekil kişi sayılarının yıl sonu toplamı

Kütüphane kullanıcılarının DEÜ Akıllı Kartları ile turnikelerden giriş yapmaları ve bu girenlerin sadece ilk girişlerinin toplamı alınmaktadır.

Akıllı kart birimi

Performans Göstergesi	Ölçü Birimi	2018	2019 Planlanan	2019 YS Gerç. Tahmini	2020 Hedef	2021 Tahmin	2022 Tahmin
8- Lisansüstü öğrencilerin toplam öğrenciler içindeki payı	Oran	14,97	12,67	12,67	0	0	0

Göstergeye İlişkin Açıklama:

Hesaplama Yöntemi:

Verinin Kaynağı:

2018-2019 eğitim dönemi toplam öğrenci sayısı olan 72.540'ın 7 enstitüde kayıtlı 10.859 lisansüstü öğrenciye oranıdır.

23.10.2019 tarihi itibarıyla tüm okuyan öğrenci sayıları (değişim prog. öğr. ile özel öğr. dahil) baz alınmıştır.

2018-2019 eğitim dönemi toplam öğrenci sayısı olan 72.540'ın 7 enstitüde kayıtlı 10.859 lisansüstü öğrenciye oranıdır.

2019 için: Lisansüstü Öğrenci Sayısı (9.151) / Toplam Öğrenci Sayısı (72.212)

2018 İdare Faaliyet Raporu, Dokuz Eylül Üniversitesi Bilgi Sistemi (DEBİS)

Performans Göstergesi	Ölçü Birimi	2018	2019 Planlanan	2019 YS Gerç. Tahmini	2020 Hedef	2021 Tahmin	2022 Tahmin
9- Öğrenci başına düşen eğitim alanı	Metrekare	0	0	0	0	0	0

Göstergeye İlişkin Açıklama:
Hesaplama Yöntemi:
Verinin Kaynağı:

Performans Göstergesi	Ölçü Birimi	2018	2019 Planlanan	2019 YS Gerç. Tahmini	2020 Hedef	2021 Tahmin	2022 Tahmin
10- Öğrenci başına düşen kapalı alan	Metrekare	10,96	11,48	11,48	0	0	0

Göstergeye İlişkin Açıklama: 2019: 829.302 m2 / 72212 öğrenci= 11.48
Hesaplama Yöntemi: Yıllar itibarıyla elde edilen kapalı alan verisi öğrenci sayısına oranlanmıştır
Verinin Kaynağı: Yapı işleri daire başkanlığından elde edilen kapalı alan verisi ile Öğrenci Daire Başkanlığından alınıp 2018 Faaliyet Raporunda yer alan veridir.

Performans Göstergesi	Ölçü Birimi	2018	2019 Planlanan	2019 YS Gerç. Tahmini	2020 Hedef	2021 Tahmin	2022 Tahmin
11- Öğrenci değişim programlarından yararlanan öğrencilerin oranı	Oran	0,51	0,56	0,56	0	0	0

Göstergeye İlişkin Açıklama:
Hesaplama Yöntemi: 2018: Farabi (45 gelen 15 giden), Mevlana (11 giden) ve Ersasmus (49 gelen 247 giden öğrenci) programlarından yararlanan öğrenci sayısı 367/ toplam öğrenci sayısı (72.540)
2019: 407 / 72212 =%0,56
Verinin Kaynağı: 2018 İdare Faaliyet raporundan alınan verilere dayanılarak hesaplanmıştır. 2019 verisi Dış İlişkiler Koordinatörlüğünce sağlanmıştır

Performans Göstergesi	Ölçü Birimi	2018	2019 Planlanan	2019 YS Gerç. Tahmini	2020 Hedef	2021 Tahmin	2022 Tahmin
12- Öğretim üyesi başına düşen öğrenci sayısı	Sayı	22,37	22,09	22,09	0	0	0

Göstergeye İlişkin Açıklama:
Hesaplama Yöntemi: Toplam öğrenci sayısı / toplam öğretim üyesi sayısı
2018: 72540 (2018 öğrenci sayısı) / 3243(2018 sonu akademik personel sayısı)=22,37
2019: 72.212 (öğrenci) / 3269 (akademik personel) =22,09
Verinin Kaynağı: 2018 kurumsal faaliyet raporunda yer alan ve Personel daire başkanlığından elde edilen akademik personel verileri ile Öğrenci işleri daire başkanlığı verileri

Performans Göstergesi	Ölçü Birimi	2018	2019 Planlanan	2019 YS Gerç. Tahmini	2020 Hedef	2021 Tahmin	2022 Tahmin
13- Sağlık bilimleri kontenjan doluluk oranı	Oran	86,87	86,87	86,87	0	0	0

Göstergeye İlişkin Açıklama: Sağlık Hizmetleri MYO (539), Hemşirelik Fakültesi (226), Tıp Fakültesi (257), Veteriner Fakültesi (62), Fizik Tedavi ve Rehabilitasyon Yüksekokulu (113) YKS kontenjanları (1.197) ve İzmir Ulus. Biy. ve Gen. Ens. (41), Sağlık Bil. Ens. (293) lisansüstü kontenjanları (334) (ALES) baz alınarak toplam kontenjan belirlenmiştir. Kayıt yaptıran öğrenci sayıları da DEBİS üzerinden YKS ve ALES kayıt durumları seçilerek belirlenmiştir.
Hesaplama Yöntemi: Kayıt Yaptıran Öğrenci Sayısı (1.330) / Kontenjan Sayısı (1.531)
Verinin Kaynağı: Dokuz Eylül Üniversitesi Bilgi Sistemi (DEBİS)

Performans Göstergesi	Ölçü Birimi	2018	2019 Planlanan	2019 YS Gerç. Tahmini	2020 Hedef	2021 Tahmin	2022 Tahmin
14- Sosyal bilimler kontenjan doluluk oranı	Oran	82,73	82,73	82,73	0	0	0

Göstergeye İlişkin Açıklama: Adalet MYO (103), Efes MYO (146), Buca Eğitim Fakültesi (1.045), Edebiyat Fakültesi (888), Güzel Sanatlar Fakültesi (415), Hukuk Fakültesi (472), İktisadi ve İdari Bilimler Fakültesi (1.645), İlahiyat Fakültesi (359), İşletme Fakültesi (416), Reha Midilli Foça Turizm Fakültesi (114), Spor Bilimleri Fakültesi (120), Devlet Konservatuarı (65), Seferihisar Fevziye Hepkon Uygulamalı Bilimler Yüksekokulu (186) YKS kontenjanları (5.974) ve Atatürk İlk. ve İnk. Tar. Ens. (85), Eğitim Bil. Ens. (456), Güzel Sanatlar Ens. (233), Sosyal Bil. Ens. (1.779) lisansüstü kontenjanları (ALES) (2.553) baz alınarak toplam kontenjan belirlenmiştir. Kayıt yaptıran öğrenci sayıları da DEBİS üzerinden YKS ve ALES kayıt durumları seçilerek belirlenmiştir.
Hesaplama Yöntemi: Kayıt Yaptıran Öğrenci Sayısı (7.054) / Kontenjan Sayısı (8.527)
Verinin Kaynağı: Dokuz Eylül Üniversitesi Bilgi Sistemi (DEBİS)

Performans Göstergesi	Ölçü Birimi	2018	2019 Planlanan	2019 YS Gerç. Tahmini	2020 Hedef	2021 Tahmin	2022 Tahmin
15- Teknokent veya Teknoloji Transfer Ofisi (TTO) projelerine katılan öğrenci sayısı	Sayı	16	0	0	0	0	0

Göstergeye İlişkin Açıklama: Teknokent veya Teknoloji Transfer Ofisi (TTO) projelerine katılan öğrenci sayısı 2018 yılı için 16 dir
Hesaplama Yöntemi: Dokuz Eylül Teknoloji Transfer Ofisinden alınan rakamsal veri
Verinin Kaynağı: 2018 YÖK kurumsal karne istatistikleri çalışması

Performans Göstergesi	Ölçü Birimi	2018	2019 Planlanan	2019 YS Gerç. Tahmini	2020 Hedef	2021 Tahmin	2022 Tahmin
16- Uluslararası kuruluşlarla ortak uygulanan eğitim programı sayısı	Sayı	6	3	3	3	3	3

Göstergeye İlişkin Açıklama: Uluslararası ortak / çift diploma programları sayısı. Mevcut Uluslararası Ortak Lisans Programı (UOLP) sayısı baz alınmıştır.
Hesaplama Yöntemi: Öğrenci işleri daire başkanlığı verilerine dayanan sayısal değerdir. UOLP Sayısı Toplamı
Verinin Kaynağı: 2018 İdare faaliyet raporu, Dokuz Eylül Üniversitesi Bilgi Sistemi (DEBİS)

Performans Göstergesi	Ölçü Birimi	2018	2019 Planlanan	2019 YS Gerç. Tahmini	2020 Hedef	2021 Tahmin	2022 Tahmin
17- Yabancı dilde eğitim veren program sayısı	Sayı	75	81	81	83	84	85

Göstergeye İlişkin Açıklama: En az %30 yabancı dil ile eğitim veren program sayısı. Mevcut yabancı dilde eğitim veren program sayısı baz alınmıştır.
Hesaplama Yöntemi: Öğrenci İşleri Daire Başkanlığınca sağlanan istatistiki veri, Yabancı Dilde Eğitim Veren Program Sayısı toplamı
Verinin Kaynağı: 2018 İdare Faaliyet Raporu, Dokuz Eylül Üniversitesi Bilgi Sistemi (DEBİS)

Performans Göstergesi	Ölçü Birimi	2018	2019 Planlanan	2019 YS Gerç. Tahmini	2020 Hedef	2021 Tahmin	2022 Tahmin
18- Yabancı uyruklu akademisyen sayısı	Sayı	39	40	43	0	0	0

Göstergeye İlişkin Açıklama: 24.10.2019 itibarıyla mevcut yabancı uyruklu akademisyen sayısı 40 olmakla birlikte yıl içinde çalışıp ayrılan 3 kişi ile beraber toplam sayı 43'e çıkmaktadır
Hesaplama Yöntemi: Personel Daire başkanlığı otomasyon sisteminden elde edilen veri
Verinin Kaynağı: 2018 İdare Faaliyet Raporu, Personel Daire başkanlığı otomasyon sistemi

Performans Göstergesi	Ölçü Birimi	2018	2019 Planlanan	2019 YS Gerç. Tahmini	2020 Hedef	2021 Tahmin	2022 Tahmin
19- Yabancı uyruklu öğrenci sayısı	Sayı	1.117	1.378	1.378	0	0	0

Göstergeye İlişkin Açıklama: 2018 - 2019 EĞİTİM - ÖĞRETİM DÖNEMİ OKUYAN YABANCI UYUKLU ÖĞRENCİ DAĞILIMLARI
KADIN 417 ERKEK 700 TOPLAM 1117
2019: 23.10.2019 tarihi itibarıyla tüm okuyan öğrenci sayıları (değişim prog. ögr. ile özel ögr. dahil) baz alınmıştır.
Hesaplama Yöntemi: Öğrenci İşleri Daire Başkanlığı sisteminden elde edilen veri olup Yabancı Uyruklu Öğrenci Sayısı Toplamıdır
Verinin Kaynağı: 2018 İdare Faaliyet Raporu, Dokuz Eylül Üniversitesi Bilgi Sistemi (DEBİS)

Performans Göstergesi	Ölçü Birimi	2018	2019 Planlanan	2019 YS Gerç. Tahmini	2020 Hedef	2021 Tahmin	2022 Tahmin
20- Yan dal ve çift ana dal programından mezun olanların toplam mezun sayısına oranı	Oran	0,16	0,16	0,16	0	0	0

Göstergeye İlişkin Açıklama: 2019 için 1.1.2019-23.10.2019 tarihleri arasında mezun öğrenci sayıları baz alınmıştır.
Hesaplama Yöntemi: Yandal ile Çift Anadal Mezun Sayıları Toplamı (18) / Toplam Mezun Öğrenci Sayısı (11.069)
Verinin Kaynağı: Dokuz Eylül Üniversitesi Bilgi Sistemi (DEBİS)

Alt Program Kapsamında Yürütülecek Faaliyet Maliyetleri

Faaliyetler	2019 Bütçe	2019 Harcama	2020 Bütçe	2021 Tahmin	2022 Tahmin
Doktora Öğrencilerine Yönelik Burs Hizmetleri	0	2.535.466	0	0	0
Bütçe İçi	0	2.535.466	0	0	0
Bütçe Dışı	0	0	0	0	0
Doktora ve Tıpta Uzmanlık Eğitimi	71.350.000	35.367.250,12	72.370.000	77.769.000	82.777.000
Bütçe İçi	71.350.000	35.367.250,12	72.370.000	77.769.000	82.777.000
Bütçe Dışı	0	0	0	0	0
Lisans Öğrencilerine Yönelik Burs Hizmetleri	0	48.600	0	0	0
Bütçe İçi	0	48.600	0	0	0
Bütçe Dışı	0	0	0	0	0
Yükseköğretim Kurumları Bilgi ve Kültürel Kaynaklarının Geliştirilmesi ve Erişimin Kolaylaştırılması	3.521.000	1.290.118,89	5.551.000	5.672.000	5.785.000
Bütçe İçi	3.521.000	1.290.118,89	3.645.000	3.766.000	3.879.000
Bütçe Dışı	0	0	1.906.000	1.906.000	1.906.000
Yükseköğretim Kurumları Birinci Öğretim	468.953.000	317.188.805,07	496.413.000	531.524.000	565.528.000
Bütçe İçi	468.953.000	317.188.805,07	496.413.000	531.524.000	565.528.000
Bütçe Dışı	0	0	0	0	0
Yükseköğretim Kurumları İkinci Öğretim	11.700.000	3.672.116,19	12.717.000	13.500.000	14.400.000
Bütçe İçi	11.700.000	3.672.116,19	12.717.000	13.500.000	14.400.000

Bütçe Dışı	0	0	0	0	0
Yükseköğretim Kurumları Tezsiz Yüksek Lisans	1.050.000	396.400,33	922.000	980.000	1.050.000
Bütçe İçi	1.050.000	396.400,33	922.000	980.000	1.050.000
Bütçe Dışı	0	0	0	0	0
Yükseköğretim Kurumları Uluslararası Ortak Eğitim ve Öğretim Programı	0	66.597,09	0	0	0
Bütçe İçi	0	66.597,09	0	0	0
Bütçe Dışı	0	0	0	0	0
Yükseköğretim Kurumları Uzaktan Eğitim	1.066.000	652.703,26	1.146.000	1.240.000	1.300.000
Bütçe İçi	1.066.000	652.703,26	1.146.000	1.240.000	1.300.000
Bütçe Dışı	0	0	0	0	0
Yükseköğretim Kurumları Yaz Okulları	0	0	70.000	70.000	70.000
Bütçe İçi	0	0	70.000	70.000	70.000
Bütçe Dışı	0	0	0	0	0
T O P L A M	557.640.000	361.218.056,95	589.189.000	630.755.000	670.910.000
Bütçe İçi	557.640.000	361.218.056,95	589.189.000	630.755.000	670.910.000
Bütçe Dışı	0	0	0	0	0

Faaliyetlere İlişkin Açıklamalar:

Doktora Öğrencilerine Yönelik Burs Hizmetleri

Doktora ve Tıpta Uzmanlık Eğitimi

2547 sayılı Yükseköğretim Kanunu
3843 sayılı Yükseköğretim Kurumlarında İkili Öğretim Yapılması, 2547 Sayılı Yükseköğretim Kanununun Bazı Maddelerinin Değiştirilmesi ve Bu Kanuna Bir Ek Madde
4734 sayılı Kamu İhale Kanunu (şartname bedeli için)
5018 sayılı Kamu Mali Yönetim ve Kontrol Kanunu
5217 sayılı Özel Gelir ve Özel Ödeneklerin Düzenlenmesi İle Bazı Kanun ve Kanun Hükmünde Kararnamelerde Değişiklik Yapılması Hakkında Kanun
6183 sayılı Amme Alacaklarının Tahsil Usulü Hakkında Kanun
6749 sayılı Olağanüstü Hal Kapsamında Alınan Tedbirlere İlişkin Kanun Hükmünde Kararnamenin Değiştirilerek Kabul Edilmesine Dair Kanun

Üniversitemiz bünyesinde yer alan 10 Enstitü ve Tıp Fakültesinde 140 program bulunmakta. Bu kapsamda doktora ve tıpta uzmanlık eğitimi hizmet kalitesinin artırılması için çalışmalar sürdürülecektir.

Fen ve Mühendislik Bilimleri Öğrencilerinin Uygulamalı Eğitimi

2547 sayılı Yükseköğretim Kanunu'nun 7. maddesi uyarınca yükseköğretimin uygulamalı yapılmasına ait akademik esaslarını geliştirmek amacıyla aksiyonlar geliştirilmekte. Fen ve Mühendislik bilimleri öğrencileri uygulamalarda ve saha çalışmalarında bulunmak üzere il sınırları içinde ve dışında çalışmalar yapmaktadır.

Galatasaray Üniversitesine Bağlı İlk ve Orta Öğretim Hizmetleri

Lisans Öğrencilerine Yönelik Burs Hizmetleri

Mimar Sinan Güzel Sanatlar Üniversitesi

Resim ve Heykel Müzesi Faaliyetleri

OSB Meslek Yüksekokulları Eğitim Desteği

Yabancı Uyruklu Öğrenci Programı

Kapsamında Yürütülen Hizmetler

Yükseköğretim Kurumları Açıköğretim

Yükseköğretim Kurumları Bilgi ve Kültürel Kaynaklarının Geliştirilmesi ve Erişimin Kolaylaştırılması

2547 sayılı Yükseköğretim Kanunu
3843 sayılı Yükseköğretim Kurumlarında İkili Öğretim Yapılması, 2547 Sayılı Yükseköğretim Kanununun Bazı Maddelerinin Değiştirilmesi ve Bu Kanuna Bir Ek Madde
4734 sayılı Kamu İhale Kanunu (şartname bedeli için)
5018 sayılı Kamu Mali Yönetim ve Kontrol Kanunu
5217 sayılı Özel Gelir ve Özel Ödeneklerin Düzenlenmesi İle Bazı Kanun ve Kanun Hükmünde Kararnamelerde Değişiklik Yapılması Hakkında Kanun
6183 sayılı Amme Alacaklarının Tahsil Usulü Hakkında Kanun
6749 sayılı Olağanüstü Hal Kapsamında Alınan Tedbirlere İlişkin Kanun Hükmünde Kararnamenin Değiştirilerek Kabul Edilmesine Dair Kanun

Kütüphane hizmetlerinin etkinliğini arttırmak için Üniversitemiz kütüphanelerindeki basılı ve elektronik koleksiyonun güncellenmesi. Basılı ve dijital ortamda bilgiye ulaşmak için kütüphane olanaklarını ve erişimi sürekli iyileştirme çalışmaları sürdürülecektir. Bu amaçla üniversitemiz kütüphanelerindeki basılı ve elektronik koleksiyonun güncellenmesi, geliştirilmesi hedeflenmektedir.

Yükseköğretim Kurumları Birinci Öğretim

2547 sayılı Yükseköğretim Kanunu
3843 sayılı Yükseköğretim Kurumlarında İkili Öğretim Yapılması, 2547 Sayılı Yükseköğretim Kanununun Bazı Maddelerinin Değiştirilmesi ve Bu Kanuna Bir Ek Madde
4734 sayılı Kamu İhale Kanunu (şartname bedeli için)
5018 sayılı Kamu Mali Yönetim ve Kontrol Kanunu
5217 sayılı Özel Gelir ve Özel Ödeneklerin Düzenlenmesi İle Bazı Kanun ve Kanun Hükmünde Kararnamelerde Değişiklik Yapılması Hakkında Kanun
6183 sayılı Amme Alacaklarının Tahsil Usulü Hakkında Kanun
6749 sayılı Olağanüstü Hal Kapsamında Alınan Tedbirlere İlişkin Kanun Hükmünde Kararnamenin Değiştirilerek Kabul Edilmesine Dair Kanun

Öğrencilerin ulusal ve uluslararası değişim programları hakkında bilgilendirilmesi ve programlara katılımlarının teşvik edilmesi. Lisans ve lisansüstü öğrencilerin, öğrenci değişim programlarına katılımı sağlanacaktır.

Bununla birlikte güncel beklenti ve gereksinimlere uygun olarak yeni eğitim programları ve yeni dersler geliştirilecektir. Öğrencilerin eğitim öğretim altyapısı olanaklarından memnuniyet düzeyi arttırılacaktır. Birimlerin mevcut olanaklarını ihtiyaca göre geliştirerek eğitim- öğretime olumlu katkı sağlanması temin edilecektir.

Yükseköğretim Kurumları İkinci Öğretim	<p>2547 sayılı Yükseköğretim Kanunu 3843 sayılı Yükseköğretim Kurumlarında İkili Öğretim Yapılması, 2547 Sayılı Yükseköğretim Kanununun Bazı Maddelerinin Değiştirilmesi ve Bu Kanuna Bir Ek Madde 4734 sayılı Kamu İhale Kanunu (şartname bedeli için) 5018 sayılı Kamu Mali Yönetim ve Kontrol Kanunu 5217 sayılı Özel Gelir ve Özel Ödeneklerin Düzenlenmesi İle Bazı Kanun ve Kanun Hükmünde Kararnamelerde Değişiklik Yapılması Hakkında Kanun 6183 sayılı Amme Alacaklarının Tahsil Usulü Hakkında Kanun 6749 sayılı Olağanüstü Hal Kapsamında Alınan Tedbirlere İlişkin Kanun Hükmünde Kararnamenin Değiştirilerek Kabul Edilmesine Dair Kanun</p> <p>Öğrencilerin ulusal ve uluslararası değişim programları hakkında bilgilendirilmesi ve programlara katılımlarının teşvik edilmesi. Lisans ve lisansüstü öğrencilerin, öğrenci değişim programlarına katılımı sağlanacaktır. Bununla birlikte güncel beklenti ve gereksinimlere uygun olarak yeni eğitim programları ve yeni dersler geliştirilecektir. Öğrencilerin eğitim öğretim altyapısı olanaklarından memnuniyet düzeyi arttırılacaktır. Birimlerin mevcut olanaklarını ihtiyaca göre geliştirerek eğitim- öğretime olumlu katkı sağlanması temin edilecektir.</p>
Yükseköğretim Kurumları Tezsiz Yüksek Lisans	<p>2547 sayılı Yükseköğretim Kanunu 3843 sayılı Yükseköğretim Kurumlarında İkili Öğretim Yapılması, 2547 Sayılı Yükseköğretim Kanununun Bazı Maddelerinin Değiştirilmesi ve Bu Kanuna Bir Ek Madde 4734 sayılı Kamu İhale Kanunu (şartname bedeli için) 5018 sayılı Kamu Mali Yönetim ve Kontrol Kanunu 5217 sayılı Özel Gelir ve Özel Ödeneklerin Düzenlenmesi İle Bazı Kanun ve Kanun Hükmünde Kararnamelerde Değişiklik Yapılması Hakkında Kanun 6183 sayılı Amme Alacaklarının Tahsil Usulü Hakkında Kanun 6749 sayılı Olağanüstü Hal Kapsamında Alınan Tedbirlere İlişkin Kanun Hükmünde Kararnamenin Değiştirilerek Kabul Edilmesine Dair Kanun</p> <p>Öğrencilerin ulusal ve uluslararası değişim programları hakkında bilgilendirilmesi ve programlara katılımlarının teşvik edilmesi. Lisans ve lisansüstü öğrencilerin, öğrenci değişim programlarına katılımı sağlanacaktır. Bununla birlikte güncel beklenti ve gereksinimlere uygun olarak yeni eğitim programları ve yeni dersler geliştirilecektir. Öğrencilerin eğitim öğretim altyapısı olanaklarından memnuniyet düzeyi arttırılacaktır. Birimlerin mevcut olanaklarını ihtiyaca göre geliştirerek eğitim- öğretime olumlu katkı sağlanması temin edilecektir.</p>
Yükseköğretim Kurumları Uluslararası Ortak Eğitim ve Öğretim Programı	
Yükseköğretim Kurumları Uzaktan Eğitim	<p>2547 sayılı Yükseköğretim Kanunu 3843 sayılı Yükseköğretim Kurumlarında İkili Öğretim Yapılması, 2547 Sayılı Yükseköğretim Kanununun Bazı Maddelerinin Değiştirilmesi ve Bu Kanuna Bir Ek Madde 4734 sayılı Kamu İhale Kanunu (şartname bedeli için) 5018 sayılı Kamu Mali Yönetim ve Kontrol Kanunu 5217 sayılı Özel Gelir ve Özel Ödeneklerin Düzenlenmesi İle Bazı Kanun ve Kanun Hükmünde Kararnamelerde Değişiklik Yapılması Hakkında Kanun 6183 sayılı Amme Alacaklarının Tahsil Usulü Hakkında Kanun 6749 sayılı Olağanüstü Hal Kapsamında Alınan Tedbirlere İlişkin Kanun Hükmünde Kararnamenin Değiştirilerek Kabul Edilmesine Dair Kanun</p> <p>Bilgi ve iletişim teknolojilerinin eğitim-öğretim sistemindeki etkinliğinin arttırılması ve yeni uzaktan eğitim programlarının geliştirilmesi. Uzaktan eğitim programlarının etkinliği ve sayısı arttırılacaktır. Ayrıca kampüs ve sınıflardaki teknolojik donanım geliştirilecektir.</p>
Yükseköğretim Kurumları Yaz Okulları	<p>2547 sayılı Yükseköğretim Kanunu 3843 sayılı Yükseköğretim Kurumlarında İkili Öğretim Yapılması, 2547 Sayılı Yükseköğretim Kanununun Bazı Maddelerinin Değiştirilmesi ve Bu Kanuna Bir Ek Madde 4734 sayılı Kamu İhale Kanunu (şartname bedeli için) 5018 sayılı Kamu Mali Yönetim ve Kontrol Kanunu 5217 sayılı Özel Gelir ve Özel Ödeneklerin Düzenlenmesi İle Bazı Kanun ve Kanun Hükmünde Kararnamelerde Değişiklik Yapılması Hakkında Kanun 6183 sayılı Amme Alacaklarının Tahsil Usulü Hakkında Kanun 6749 sayılı Olağanüstü Hal Kapsamında Alınan Tedbirlere İlişkin Kanun Hükmünde Kararnamenin Değiştirilerek Kabul Edilmesine Dair Kanun</p> <p>Üniversitemiz öğrencilerinin daha kısa sürede mezun olabilmeleri ve kısa sürede insan gücü yetiştirmeyi temin amacıyla yaz okulu programları da açılmaktadır.</p>

Alt Program Adı:
Alt Programın Kapsamı:

ÖĞRETİM ELEMANLARININ MESLEKİ GELİŞİMİ

"Öğretim üyelerinin eğitici niteliklerinin geliştirilmesi" stratejik hedefi kapsamında aşağıdaki yer alan stratejiler belirlenmiştir:

Ölçme değerlendirme, çağdaş eğitim yöntemleri ve kişisel formasyon (sunum becerileri, yabancı dil vb.) gibi konularda eğiticinin eğitimi programları düzenlemek
Öğretim elemanlarına eğitim öğretim teknolojisi olanaklarının tanıtımını yapmak ve kullanım etkinliğini artırmak üzere eğitim programları düzenlemek
Eğitimin sürekli iyileştirilmesi kapsamında ders değerlendirmeleri ile ilgili öğretim üyelerine geribildirim vermek

"Kurum içi iletişim ve işbirliğinin ve iç paydaşların aidiyet duygusunun geliştirilmesi" stratejik hedefi kapsamında:

Kuruma yeni katılan iç paydaşlara yönelik oryantasyon programları düzenlemek
Öğretim elemanları arasındaki iletişimi güçlendirecek sosyal faaliyetleri etkinleştirmek
Üniversite mensuplarına yönelik sosyal olanakları ve sağlanan kolaylıkları geliştirmek

Alt Program Hedefi:
Performans Göstergeleri

Alanında yetkin, araştırmacı, bilgi üreten ve aktaran akademisyenler yetiştirilmesi

Performans Göstergesi	Ölçü Birimi	2018	2019 Planlanan	2019 YS Gerç. Tahmini	2020 Hedef	2021 Tahmin	2022 Tahmin
1- SCI, SCI-Expanded, SSCI ve AHCI kapsamındaki dergilerde öğretim elemanı başına düşen yayın sayısı	Sayı	0,32	0,27	0,33	0,55	0	0

Göstergeye İlişkin Açıklama:

SCI, SCI-Expanded, SSCI, AHCI ve ESCI endeksli dergilerde yayımlanmış öğretim elemanı başına düşen yayın sayısı. Üniversitemiz akademisyenleri her yıl WOS'da ortalama 1000 kusun yayın (YÖK hesaplamalarda "makale, toplantı özetleri ve inceleme" alanlarındaki yayınları almaktadır) yapmaktadır, bu bağlamda geçmişten bugüne değil yıllara göre yayın dağılımlarına bakıldığında yine aynı rakama yaklaşık olarak yayın sayısı çıkabilmektedir. 2020 hedefi için yılda 1800 yayın yapılması hedeflenerek 0.55 olarak veri girişi yapılmıştır.

Hesaplama Yöntemi:

WOS veritabanı ilgili yıl "makale, toplantı özetleri ve inceleme" alanlarında toplam yayın sayısı / ilgili yıldaki toplam akademik sayısı.23/10/2019 itibari ile yayın sayımız 870'dir/3.243=0.268

Verinin Kaynağı:

2018 YÖK kurumsal karne istatistikleri çalışması, Web Of Science (WOS), Kütüphane ve Dokümantasyon Daire Başkanlığı

Performans Göstergesi	Ölçü Birimi	2018	2019 Planlanan	2019 YS Gerç. Tahmini	2020 Hedef	2021 Tahmin	2022 Tahmin
2- Araştırma bursundan yararlanan öğrenci sayısı	Sayı	0	0	0	0	0	0

Göstergeye İlişkin Açıklama:

Hesaplama Yöntemi:

Verinin Kaynağı:

Performans Göstergesi	Ölçü Birimi	2018	2019 Planlanan	2019 YS Gerç. Tahmini	2020 Hedef	2021 Tahmin	2022 Tahmin
3- YÖK tarafından öncelikli alanlarında sağlanan burslardan yararlanan doktora öğrenci sayısı	Sayı	151	163	163	0	0	0

Göstergeye İlişkin Açıklama:

Hesaplama Yöntemi:

Verinin Kaynağı:

YÖK 100/2000 proje kapsamındaki öğrenci sayısıdır ve 2019-2020 güz dönemine ait veriler baz alınmıştır. 100/2000 YÖK Doktora Burs Koordinatörlüğünden alınan sayısal veri, YÖK Burslusu Öğrenci Sayısı Toplamı 2018 YÖK kurumsal Karne istatistikleri çalışması, Yükseköğretim Kurulu Başkanlığı

Performans Göstergesi	Ölçü Birimi	2018	2019 Planlanan	2019 YS Gerç. Tahmini	2020 Hedef	2021 Tahmin	2022 Tahmin
4- YÖK tarafından sağlanan yurt dışında yabancı dil yeterliliklerinin artırılmasına yönelik burslardan yararlanan sayısı	Sayı	0	0	0	0	0	0

Göstergeye İlişkin Açıklama:

Hesaplama Yöntemi:

Verinin Kaynağı:

Performans Göstergesi	Ölçü Birimi	2018	2019 Planlanan	2019 YS Gerç. Tahmini	2020 Hedef	2021 Tahmin	2022 Tahmin
5- Yükseköğretim Kurulu, Türkiye Bilimler Akademisi ve TÜBİTAK bilim, teşvik ve sanat ödülleri sayısı	Sayı	0	0	0	0	0	0

Göstergeye İlişkin Açıklama:
Hesaplama Yöntemi:
Verinin Kaynağı:

Alt Program Kapsamında Yürütülecek Faaliyet Maliyetleri

Faaliyetler	2019 Bütçe	2019 Harcama	2020 Bütçe	2021 Tahmin	2022 Tahmin
Öğretim Üyesi Yetiştirme Programı ve Yurtdışı Destek Hizmetleri	0	140.042,5	0	0	0
Bütçe İçi	0	140.042,5	0	0	0
Bütçe Dışı	0	0	0	0	0
T O P L A M	0	140.042,5	0	0	0
Bütçe İçi	0	140.042,5	0	0	0
Bütçe Dışı	0	0	0	0	0

Faaliyetlere İlişkin Açıklamalar:

Araştırma Görevlileri Yurtdışı Araştırma Bursu Hizmetleri
 Öğretim Elemanları Yurtdışı Yabancı Dil Bursu Hizmetleri
 Öğretim Üyesi Yetiştirme Programı ve Yurtdışı Destek Hizmetleri

Alt Program Adı:
Alt Programın Kapsamı:

YÜKSEKÖĞRETİMDE ÖĞRENCİ YAŞAMI
 "Öğrencilere yönelik hizmet kalitesinin geliştirilmesi" stratejik hedefi kapsamında aşağıdaki yer alan stratejiler belirlenmiştir:

İnciraltı Yerleşkesi Merkez Yemekhane Binasını tamamlamak
 Yemekhane olanaklarını fiyat kalite dengesini koruyarak geliştirmek
 Öğrencilerin barınma/yurt olanaklarını geliştirmek
 Öğrencilere sunulan burs olanaklarını geliştirmek
 Öğrencilerin Üniversitenin çeşitli birimlerinde yarı zamanlı çalışma olanaklarını geliştirmek
 Engelsiz Dokuz Eylül'ün çalışmalarını etkinleştirerek engelliler için erişilebilir bir üniversite ortamı yaratmak

Alt Program Hedefi:

Yükseköğretim öğrencilerine sunulan beslenme ve barınma hizmetlerinin kalitesinin artırılması; öğrencilerin kişisel ve sosyal gelişimi desteklenerek yaşam kalitesinin yükseltilmesi

Performans Göstergeleri

Performans Göstergesi	Ölçü Birimi	2018	2019 Planlanan	2019 YS Gerç. Tahmini	2020 Hedef	2021 Tahmin	2022 Tahmin
1- Barınma hizmetlerinden yararlanan öğrenci sayısı	Sayı	1.082	1.335	1.324	1.200	1.200	1.200

Göstergeye İlişkin Açıklama: 2018 yılı içinde 944'ü kayıtlı ve 138'i misafir konumunda olmak üzere toplam 1.082 öğrencimiz yurtlardan istifade etmiştir.
Hesaplama Yöntemi: Sağlık Kültür ve Spor Daire Başkanlığı barınma hizmetleri biriminden alınan sayısal veridir. Toplam giriş çıkış yapan kişi sayısının kümülatif toplamıdır.
Verinin Kaynağı: 2018 İdare Faaliyet Raporu, Sağlık Kültür ve Spor Daire Başkanlığı Barınma Hizmetleri Şube Müdürlüğü

Performans Göstergesi	Ölçü Birimi	2018	2019 Planlanan	2019 YS Gerç. Tahmini	2020 Hedef	2021 Tahmin	2022 Tahmin
2- Beslenme hizmetlerinden yararlanan öğrenci sayısı	Sayı	4.456	5.000	4.533	5.000	0	0

Göstergeye İlişkin Açıklama: Üniversitemiz, Sağlık Kültür ve Spor Dairesi Başkanlığı'na bağlı olarak toplam 6 öğrenci yemekhanesi, 6 personel yemekhanesi ve 11 ortak yemekhane ile akademik, idari personel ve öğrencilerimize toplam 1.234 m² lik alanda beslenme hizmeti verilmektedir.
Hesaplama Yöntemi: 2018: Normal Öğrenci için çıkan öğün sayısı 1.051.267
 Misafir Öğrenci için çıkan öğün sayısı 256
 Burslu Öğrenci için öğün sayısı 62.415
 Toplam öğün sayısı 1.113.938 / 250 gün
Verinin Kaynağı: 2018 İdare Faaliyet Raporu, Sağlık Kültür ve Spor Dairesi Başkanlığı Beslenme Hizmetleri Şube Müdürlüğü

Performans Göstergesi	Ölçü Birimi	2018	2019 Planlanan	2019 YS Gerç. Tahmini	2020 Hedef	2021 Tahmin	2022 Tahmin
3- Öğrenci başına düşen sosyal donatı alanı	Metrekare	0	0	0	0	0	0

Göstergeye İlişkin Açıklama:
Hesaplama Yöntemi:
Verinin Kaynağı:

Performans Göstergesi	Ölçü Birimi	2018	2019 Planlanan	2019 YS Gerç. Tahmini	2020 Hedef	2021 Tahmin	2022 Tahmin
4- Öğrenci kulüp ve topluluk sayısı	Sayı	180	101	110	115	120	125

Göstergeye İlişkin Açıklama: 2018:Rektörlük bünyesinde 53, Fakülte, Yüksekokul ve Meslek Yüksekokulları kapsamında da 127 olmak üzere toplam 180 öğrenci kulüp ve topluluğu, akredite edilmiş şekilde faaliyetlerini sürdürmektedir. Bu öğrenci kulüp ve toplulukları 2018 yılında 274 etkinlik gerçekleştirmiştir.
2019: Yönerge değişikliği yapılmış olduğundan topluluk sayı azalmıştır.
Hesaplama Yöntemi: Sağlık Kültür ve Spor Dairesi Kültür Spor Şube Müdürlüğünden alınan sayısal veriler
Verinin Kaynağı: 2018 İdare Faaliyet Raporu, Sağlık Kültür ve Spor Dairesi Kültür Spor Şube Müdürlüğü

Performans Göstergesi	Ölçü Birimi	2018	2019 Planlanan	2019 YS Gerç. Tahmini	2020 Hedef	2021 Tahmin	2022 Tahmin
5- Sosyal, kültürel ve sportif faaliyet sayısı	Sayı	274	91	210	220	225	230

Göstergeye İlişkin Açıklama: Rektörlük bünyesinde 53, Fakülte, Yüksekokul ve Meslek Yüksekokulları kapsamında da 127 olmak üzere toplam 180 öğrenci kulüp ve topluluğu, akredite edilmiş şekilde faaliyetlerini sürdürmektedir. Bu kulüp ve toplulukların 2018 etkinlik sayısı 274'tür
Hesaplama Yöntemi: SKS Kültür Spor Şube Müdürlüğü tarafından sağlanan sayısal veridir.
Verinin Kaynağı: İdare Faaliyet Raporu, SKS Daire Başkanlığı Kültür Spor Şube Müdürlüğü

Performans Göstergesi	Ölçü Birimi	2018	2019 Planlanan	2019 YS Gerç. Tahmini	2020 Hedef	2021 Tahmin	2022 Tahmin
6- Yükseköğretimde öğrenci başına barınma harcaması	TL	6,52	22,4	22,4	24	25	26

Göstergeye İlişkin Açıklama: Her yıl için barınma fonksiyonu altındaki harcama tutarının ilgili yıl öğrenci sayısına bölünmesi ile elde edilen veridir.
Hesaplama Yöntemi: 2018: Toplam 2018 barınma harcaması 473.217 TL
2018 Öğrenci Sayısı 72540
Öğrenci Başına Barınma Harcaması 6,52 TL
2019: 31.10.2019 barınma har. 1.618.366 / 72.212 ögr= 22,4

Verinin Kaynağı: E-bütçe sisteminden alınan barınma hizmeti fonksiyonundaki harcama tutarı ve Öğrenci İşleri sisteminden alınan öğrenci sayısı

Performans Göstergesi	Ölçü Birimi	2018	2019 Planlanan	2019 YS Gerç. Tahmini	2020 Hedef	2021 Tahmin	2022 Tahmin
7- Yükseköğretimde öğrenci başına beslenme harcaması	TL	212,2	209,2	213	215	220	230

Göstergeye İlişkin Açıklama: Her yıl için barınma fonksiyonu altındaki harcama tutarının ilgili yıl öğrenci sayısına bölünmesi ile elde edilen veridir.
2019 : ilgili fonksiyon toplam ödeneği 15.104.800 TL / 72.212 ÖĞRENCİ= 209,2 öğrenci başına yıl sonu harcama tahmini
Hesaplama Yöntemi: 2018: Öğrenci beslenme harcaması 15.392.223 TL/ Öğrenci Sayısı 72.540 Öğrenci Başına Beslenme Harcaması 212,19 TL
2019 : ilgili fonksiyon ödeneği 15.104.800 TL / 72.212 ögr= 209,2 harcama tahmini

Verinin Kaynağı: E-Bütçe sisteminde 2018 için Öğrencilerin Beslenmelerine İlişkin Giderler fonksiyonundaki gider bilgileri ile Öğrenci İşleri Bilgi sisteminden alınan öğrenci sayıları

Performans Göstergesi	Ölçü Birimi	2018	2019 Planlanan	2019 YS Gerç. Tahmini	2020 Hedef	2021 Tahmin	2022 Tahmin
8- Yükseköğretimde öğrenci yaşamından memnuniyet oranı	Oran	59	60	60	60	65	70

Göstergeye İlişkin Açıklama: Öğrencilerin sunulan hizmetlerden memnuniyet düzeyi
Hesaplama Yöntemi: Yüzdelerle memnuniyet oranı
Verinin Kaynağı: 2018 İdare Faaliyet Raporu ve 2016-2020 Kurumsal Stratejik Plan

Performans Göstergesi	Ölçü Birimi	2018	2019 Planlanan	2019 YS Gerç. Tahmini	2020 Hedef	2021 Tahmin	2022 Tahmin
9- Yükseköğretimde öğrencilere sunulan sağlık hizmetinden yararlanan öğrenci sayısının toplam öğrenci sayısına oranı	Oran	8,7	8,7	9	8,5	8,5	8,5

Göstergeye İlişkin Açıklama:

2019 yılı Kasım ayı itibarıyla Sağlık Hizmetleri Şube Müdürlüğü (Mediko Sosyal Hizmetler Ünitesi)nden hizmet alan kişi sayısı 8.427 kişi olup; bu sayının yaklaşık 3/4'ü öğrenci olduğu için 6.320,25 öğrenci sağlık hizmet almış olup; Üniversitemizde öğrenim gören öğrenci sayısı 72.212'dir

Hesaplama Yöntemi:

2019: $6.320,25 / 72.212 = 0,0875$

Verinin Kaynağı:

SAĞLIK KÜLTÜR VE SPOR DAİRE BAŞKANLIĞI Sağlık Hizmetleri Şube Müdürlüğü

Alt Program Kapsamında Yürütülecek Faaliyet Maliyetleri

Faaliyetler	2019 Bütçe	2019 Harcama	2020 Bütçe	2021 Tahmin	2022 Tahmin
Yükseköğretimde Barınma Hizmetleri	493.000	178.335,51	536.000	574.000	607.000
Bütçe İçi	493.000	178.335,51	536.000	574.000	607.000
Bütçe Dışı	0	0	0	0	0
Yükseköğretimde Beslenme Hizmetleri	13.725.000	10.686.054,65	14.654.000	15.735.000	16.701.000
Bütçe İçi	13.725.000	10.686.054,65	14.654.000	15.735.000	16.701.000
Bütçe Dışı	0	0	0	0	0
Yükseköğretimde Kültür ve Spor Hizmetleri	5.321.000	385.631,42	2.850.000	2.868.000	3.014.000
Bütçe İçi	5.321.000	385.631,42	2.850.000	2.868.000	3.014.000
Bütçe Dışı	0	0	0	0	0
Yükseköğretimde Öğrenci Yaşamına İlişkin Diğer Hizmetler	17.100.000	11.366.479,01	19.209.000	20.587.000	21.828.000
Bütçe İçi	17.100.000	11.366.479,01	19.209.000	20.587.000	21.828.000
Bütçe Dışı	0	0	0	0	0
Yükseköğretimde Sağlık Hizmetleri	92.000	28.131,55	100.000	108.000	113.000
Bütçe İçi	92.000	28.131,55	100.000	108.000	113.000
Bütçe Dışı	0	0	0	0	0
T O P L A M	36.731.000	22.644.632,14	37.349.000	39.872.000	42.263.000
Bütçe İçi	36.731.000	22.644.632,14	37.349.000	39.872.000	42.263.000
Bütçe Dışı	0	0	0	0	0

Faaliyetlere İlişkin Açıklamalar:

Yükseköğretimde Barınma Hizmetleri

2547 sayılı Yükseköğretim Kanunu
3843 sayılı Yükseköğretim Kurumlarında İkilî Öğretim Yapılması, 2547 Sayılı Yükseköğretim Kanununun Bazı Maddelerinin Değiştirilmesi ve Bu Kanuna Bir Ek Madde
4734 sayılı Kamu İhale Kanunu (şartname bedeli için)
5018 sayılı Kamu Mali Yönetim ve Kontrol Kanunu
5217 sayılı Özel Gelir ve Özel Ödeneklerin Düzenlenmesi İle Bazı Kanun ve Kanun Hükmünde Kararnamelerde Değişiklik Yapılması Hakkında Kanun
6183 sayılı Amme Alacaklarının Tahsil Usulü Hakkında Kanun
6749 sayılı Olağanüstü Hal Kapsamında Alınan Tedbirlere İlişkin Kanun Hükmünde Kararnamenin Değiştirilerek Kabul Edilmesine Dair Kanun

Üniversitemiz bünyesinde Sağlık Kültür ve Spor Daire Başkanlığına bağlı olarak faaliyet göstermekte olan 1 kız, 3 kız/erkek olmak üzere toplam 4 öğrenci yurdumuz bulunmaktadır. Öğrencilere yönelik ekonomik ve sosyal desteklerin artırılması kapsamında Öğrenciye Sunulan Barınma ve Beslenme Hizmetlerinin Sürdürülmesi ve Geliştirilmesine devam edilecektir.

Yükseköğretimde Beslenme Hizmetleri

2547 sayılı Yükseköğretim Kanunu
3843 sayılı Yükseköğretim Kurumlarında İkilî Öğretim Yapılması, 2547 Sayılı Yükseköğretim Kanununun Bazı Maddelerinin Değiştirilmesi ve Bu Kanuna Bir Ek Madde
4734 sayılı Kamu İhale Kanunu (şartname bedeli için)
5018 sayılı Kamu Mali Yönetim ve Kontrol Kanunu
5217 sayılı Özel Gelir ve Özel Ödeneklerin Düzenlenmesi İle Bazı Kanun ve Kanun Hükmünde Kararnamelerde Değişiklik Yapılması Hakkında Kanun
6183 sayılı Amme Alacaklarının Tahsil Usulü Hakkında Kanun
6749 sayılı Olağanüstü Hal Kapsamında Alınan Tedbirlere İlişkin Kanun Hükmünde Kararnamenin Değiştirilerek Kabul Edilmesine Dair Kanun

Başkanlığımız Beslenme Hizmetleri Şube Müdürlüğü, Üniversitemiz öğrenci ve personeline kaliteli yemek çıkarılmasını sağlayarak, beslenme ile ilgili problemlerin çözümlenmesini ve denetlenmesini sağlamak üzere 6 adet mutfak, 6 adet öğrenci, 6 adet personel ve 11 adet ortak olmak üzere toplam 23 adet yemekhane ile hizmet vermektedir. Öğrencilere yönelik ekonomik ve sosyal desteklerin artırılması kapsamında Öğrenciye Sunulan Barınma ve Beslenme Hizmetlerinin Sürdürülmesi ve Geliştirilmesine devam edilecektir. Öğrencilerin yemekhane hizmetlerinden memnuniyet düzeyi arttıracaktır

Yükseköğretimde Kültür ve Spor Hizmetleri

2547 sayılı Yükseköğretim Kanunu
3843 sayılı Yükseköğretim Kurumlarında İkilî Öğretim Yapılması, 2547 Sayılı Yükseköğretim Kanununun Bazı Maddelerinin Değiştirilmesi ve Bu Kanuna Bir Ek Madde
4734 sayılı Kamu İhale Kanunu (şartname bedeli için)
5018 sayılı Kamu Mali Yönetim ve Kontrol Kanunu
5217 sayılı Özel Gelir ve Özel Ödeneklerin Düzenlenmesi İle Bazı Kanun ve Kanun Hükmünde Kararnamelerde Değişiklik Yapılması Hakkında Kanun
6183 sayılı Amme Alacaklarının Tahsil Usulü Hakkında Kanun

	<p>6749 sayılı Olağanüstü Hal Kapsamında Alınan Tedbirlere İlişkin Kanun Hükmünde Kararnamenin Değiştirilerek Kabul Edilmesine Dair Kanun</p> <p>Öğrenciye Sunulan Sosyal ve Kültürel Hizmetlerin Sürdürülmesi ve Geliştirilmesi hedefi kapsamında Öğrencilerin düzenlediği sosyal, kültürel, sanatsal ve sportif etkinlikleri arttırmak için destek sağlanacaktır. Sosyal, kültürel, sanatsal ve sportif faaliyetler için malzeme ve ekipman desteği sağlanacaktır.</p>
Yükseköğretimde Öğrenci Yaşamına İlişkin Diğer Hizmetler	<p>2547 sayılı Yükseköğretim Kanunu</p> <p>3843 sayılı Yükseköğretim Kurumlarında İkili Öğretim Yapılması, 2547 Sayılı Yükseköğretim Kanununun Bazı Maddelerinin Değiştirilmesi ve Bu Kanuna Bir Ek Madde</p> <p>4734 sayılı Kamu İhale Kanunu (şartname bedeli için)</p> <p>5018 sayılı Kamu Mali Yönetim ve Kontrol Kanunu</p> <p>5217 sayılı Özel Gelir ve Özel Ödeneklerin Düzenlenmesi İle Bazı Kanun ve Kanun Hükmünde Kararnamelerde Değişiklik Yapılması Hakkında Kanun</p> <p>6183 sayılı Amme Alacaklarının Tahsil Usulü Hakkında Kanun</p> <p>6749 sayılı Olağanüstü Hal Kapsamında Alınan Tedbirlere İlişkin Kanun Hükmünde Kararnamenin Değiştirilerek Kabul Edilmesine Dair Kanun</p>
Yükseköğretimde Sağlık Hizmetleri	<p>Öğrencilerimize Öğrenim hareketliliği ve staj hareketliliği kapsamında danışmanlık hizmetleri verilmekte. Öğrencilerimizi iş hayatına hazırlayacak eğitim ve staj programları düzenlenmektedir.</p> <p>2547 sayılı Yükseköğretim Kanunu</p> <p>3843 sayılı Yükseköğretim Kurumlarında İkili Öğretim Yapılması, 2547 Sayılı Yükseköğretim Kanununun Bazı Maddelerinin Değiştirilmesi ve Bu Kanuna Bir Ek Madde</p> <p>4734 sayılı Kamu İhale Kanunu (şartname bedeli için)</p> <p>5018 sayılı Kamu Mali Yönetim ve Kontrol Kanunu</p> <p>5217 sayılı Özel Gelir ve Özel Ödeneklerin Düzenlenmesi İle Bazı Kanun ve Kanun Hükmünde Kararnamelerde Değişiklik Yapılması Hakkında Kanun</p> <p>6183 sayılı Amme Alacaklarının Tahsil Usulü Hakkında Kanun</p> <p>6749 sayılı Olağanüstü Hal Kapsamında Alınan Tedbirlere İlişkin Kanun Hükmünde Kararnamenin Değiştirilerek Kabul Edilmesine Dair Kanun</p> <p>Üniversitemiz Tınaztepe Yerleşkesi'nde bulunan ve Sağlık Kültür ve Spor Daire Başkanlığı bünyesinde faaliyetlerini sürdürmekte olan Mediko Sosyal Hizmetler Ünitesi'nde, Üniversitemiz öğrencilerine sağlık hizmeti verilmektedir. Bu kapsamda hizmet kalitesinin artırılması çalışmaları sürdürülecektir.</p>

FAALİYET MALİYETLERİ TABLOSU

İdare Adı	DOKUZ EYLÜL ÜNİVERSİTESİ
Program Adı	ARAŞTIRMA, GELİŞTİRME VE YENİLİK
Alt Program Adı	ARAŞTIRMA ALTYAPILARI
Alt Program Hedefi	Ülkemizin bilgi birikiminin artırılmasına ve teknolojik gelişimine katkıda bulunmak üzere yükseköğretim kurumlarında araştırma altyapılarının kurulması ve kapasitelerinin güçlendirilmesi
Faaliyet Adı	Yükseköğretim Kurumları Araştırma Altyapısı Kurulması ve Geliştirilmesi

Açıklama	2547 sayılı Yükseköğretim Kanunu 3843 sayılı Yükseköğretim Kurumlarında İkili Öğretim Yapılması, 2547 Sayılı Yükseköğretim Kanununun Bazı Maddelerinin Değiştirilmesi ve Bu Kanuna Bir Ek Madde 4734 sayılı Kamu İhale Kanunu (şartname bedeli için) 5018 sayılı Kamu Mali Yönetim ve Kontrol Kanunu 5217 sayılı Özel Gelir ve Özel Ödeneklerin Düzenlenmesi İle Bazı Kanun ve Kanun Hükmünde Kararnamelerde Değişiklik Yapılması Hakkında Kanun 6183 sayılı Amme Alacaklarının Tahsil Usulü Hakkında Kanun 6749 sayılı Olağanüstü Hal Kapsamında Alınan Tedbirlere İlişkin Kanun Hükmünde Kararnamenin Değiştirilerek Kabul Edilmesine Dair Kanun Üniversitemizin araştırma alanında rekabet gücünü arttıracak olan Merkezi Araştırma Laboratuvarının ihtiyacı olan teçhizat ve donanım ihtiyacının karşılanması. İnşaatı tamamlan binanın teknik cihaz ve sarf malzeme gereksinimleri bütçe imkanları çerçevesinde karşılanacaktır.
-----------------	--

EKONOMİK KOD	2019 Bütçe	2019 Harcama	2020 Bütçe	2021 Tahmin	2022 Tahmin
<i>Personel Giderleri</i>					
<i>Sosyal Güvenlik Kurumuna Devlet Primi Giderleri</i>					
<i>Mal ve Hizmet Alım Giderleri</i>	1.252.500	897.000	1.360.500	1.458.000	1.538.000
<i>Faiz Giderleri</i>					
<i>Cari Transferler</i>					
<i>Sermaye Giderleri</i>	500.000	376.500	495.000	483.000	771.500
<i>Sermaye Transferleri</i>					
<i>Borç Verme</i>					
BÜTÇE İÇİ TOPLAM KAYNAK	1.752.500	1.273.500	1.855.500	1.941.000	2.309.500
<i>Döner Sermaye</i>					
<i>Özel Hesap</i>					
<i>Diğer Bütçe Dışı Kaynak</i>					
BÜTÇE DIŞI TOPLAM KAYNAK					
FAALİYET MALİYETİ TOPLAMI	1.752.500	1.273.500	1.855.500	1.941.000	2.309.500

FAALİYET MALİYETLERİ TABLOSU

İdare Adı	DOKUZ EYLÜL ÜNİVERSİTESİ
Program Adı	ARAŞTIRMA, GELİŞTİRME VE YENİLİK
Alt Program Adı	YÜKSEKÖĞRETİMDE BİLİMSEL ARAŞTIRMA VE GELİŞTİRME
Alt Program Hedefi	Yükseköğretim kurumlarında inovasyon amaçlı bilimsel çalışmaların artırılması
Faaliyet Adı	Yükseköğretim Kurumlarının Bilimsel Araştırma Projeleri

Açıklama

2547 sayılı Yükseköğretim Kanunu
 3843 sayılı Yükseköğretim Kurumlarında İkili Öğretim Yapılması, 2547 Sayılı Yükseköğretim Kanununun Bazı Maddelerinin Değiştirilmesi ve Bu Kanuna Bir Ek Madde
 4734 sayılı Kamu İhale Kanunu (şartname bedeli için)
 5018 sayılı Kamu Mali Yönetim ve Kontrol Kanunu
 5217 sayılı Özel Gelir ve Özel Ödeneklerin Düzenlenmesi İle Bazı Kanun ve Kanun Hükmünde Kararnemelerde Değişiklik Yapılması Hakkında Kanun
 6183 sayılı Amme Alacaklarının Tahsil Usulü Hakkında Kanun
 6749 sayılı Olağanüstü Hal Kapsamında Alınan Tedbirlere İlişkin Kanun Hükmünde Kararnemenin Değiştirilerek Kabul Edilmesine Dair Kanun
 Araştırma faaliyetlerini nicelik ve nitelik olarak arttırmak için bilimsel araştırma projeleri hazırlanmasının teşvik edilmesi. Bu faaliyet kapsamında proje destek ofisi vasıtası ile öğretim üyelerinin daha fazla proje önerisi sunması konusunda eğitim ve danışmanlık destekleri sağlanacaktır. Bilimsel araştırma faaliyetlerine verilen maddi destek ve desteklenen proje sayısı arttırılacaktır. Üniversitemiz öğretim elemanlarının akademik beceri, nitelikli ve etkin araştırma yapabilme kapasitesinin arttırılmasına yönelik deneyim kazanması amacıyla toplantı ve çalışmalarına katılım teşvik edilecektir.

EKONOMİK KOD	2019 Bütçe	2019 Harcama	2020 Bütçe	2021 Tahmin	2022 Tahmin
<i>Personel Giderleri</i>					
<i>Sosyal Güvenlik Kurumuna Devlet Primi Giderleri</i>					
<i>Mal ve Hizmet Alım Giderleri</i>	1.252.500	897.000	1.360.500	1.458.000	1.538.000
<i>Faiz Giderleri</i>					
<i>Cari Transferler</i>					
<i>Sermaye Giderleri</i>	11.074.000	8.366.634	11.069.000	11.057.000	11.345.500
<i>Sermaye Transferleri</i>					
<i>Borç Verme</i>					
BÜTÇE İÇİ TOPLAM KAYNAK	12.326.500	9.263.634	12.429.500	12.515.000	12.883.500
<i>Döner Sermaye</i>					
<i>Özel Hesap</i>					
<i>Diğer Bütçe Dışı Kaynak</i>			19.856.000	19.856.000	19.856.000
BÜTÇE DIŞI TOPLAM KAYNAK			19.856.000	19.856.000	19.856.000
FAALİYET MALİYETİ TOPLAMI	12.326.500	9.263.634	32.285.500	32.371.000	32.739.500

FAALİYET MALİYETLERİ TABLOSU

İdare Adı	DOKUZ EYLÜL ÜNİVERSİTESİ
Program Adı	TEDAVİ EDİCİ SAĞLIK
Alt Program Adı	TEDAVİ EDİCİ SAĞLIK
Alt Program Hedefi	Tedavi edici sağlık hizmetinin erişilebilir ve etkili olarak sunulmasının sağlanması
Faaliyet Adı	Üniversite Genel Hastane Hizmetleri

Açıklama

2547 sayılı Yükseköğretim Kanunu
3843 sayılı Yükseköğretim Kurumlarında İkili Öğretim Yapılması, 2547 Sayılı Yükseköğretim Kanununun Bazı Maddelerinin Değiştirilmesi ve Bu Kanuna Bir Ek Madde
4734 sayılı Kamu İhale Kanunu (şartname bedeli için)
5018 sayılı Kamu Mali Yönetim ve Kontrol Kanunu
5217 sayılı Özel Gelir ve Özel Ödeneklerin Düzenlenmesi İle Bazı Kanun ve Kanun Hükmünde Kararnamelerde Değişiklik Yapılması Hakkında Kanun
6183 sayılı Amme Alacaklarının Tahsil Usulü Hakkında Kanun
6749 sayılı Olağanüstü Hal Kapsamında Alınan Tedbirlere İlişkin Kanun Hükmünde Kararnamenin Değiştirilerek Kabul Edilmesine Dair Kanun
Topluma Sunulan Sağlık Hizmetlerinin Sürdürülmesi, Kalitesinin ve Etkinliğinin Artırılması. Hastane Reorganizasyonu Projesi kapsamında Hasta Memnuniyetini Ön Plana Alan Sağlık Kurumu Kimliğini Sürdürerek Sağlık hizmetlerinin etkili sunulabilmesi için yeni alanlar yapmak ve mevcut fiziksel mekanları iyileştirmek. Üniversite hastanemiz bünyesinde sunulan sağlık hizmetlerini iyileştirmek, hastalarımıza daha hızlı ve kaliteli tedavi imkanları sağlamak amacıyla gerekli çalışmalar yapılması. Sağlık Sektörü Muhtelif İşler projesi kapsamında Üniversite Hastanesinin topluma sunduğu hizmet kalitesini geliştirmek amacıyla ihtiyaç duyulan tıbbi cihaz ve malzeme alımlarına devam edilecektir.

EKONOMİK KOD	2019 Bütçe	2019 Harcama	2020 Bütçe	2021 Tahmin	2022 Tahmin
<i>Personel Giderleri</i>	48.093.000	33.491.767	50.313.000	54.067.000	57.564.000
<i>Sosyal Güvenlik Kurumuna Devlet Primi Giderleri</i>	13.297.000	9.082.087	14.456.000	15.533.000	16.539.000
<i>Mal ve Hizmet Alım Giderleri</i>	289.000	147.873	315.000	337.000	355.000
<i>Faiz Giderleri</i>					
<i>Cari Transferler</i>	4.609.000	4.609.000	4.933.000	5.288.000	5.574.000
<i>Sermaye Giderleri</i>	30.500.000	2.182.837	34.500.000	34.355.000	36.149.000
<i>Sermaye Transferleri</i>					
<i>Borç Verme</i>					
BÜTÇE İÇİ TOPLAM KAYNAK	96.788.000	49.513.564	104.517.000	109.580.000	116.181.000
<i>Döner Sermaye</i>					
<i>Özel Hesap</i>					
<i>Diğer Bütçe Dışı Kaynak</i>					
BÜTÇE DIŞI TOPLAM KAYNAK					
FAALİYET MALİYETİ TOPLAMI	96.788.000	49.513.564	104.517.000	109.580.000	116.181.000

FAALİYET MALİYETLERİ TABLOSU

İdare Adı	DOKUZ EYLÜL ÜNİVERSİTESİ
Program Adı	YÜKSEKÖĞRETİM HİZMETLERİ
Alt Program Adı	ÖN LİSANS EĞİTİMİ, LİSANS EĞİTİMİ VE LİSANSÜSTÜ EĞİTİM
Alt Program Hedefi	Mesleki yeterlilik sahibi ve gelişime açık mezunlar yetiştirilmesi
Faaliyet Adı	Doktora ve Tıpta Uzmanlık Eğitimi

Açıklama

2547 sayılı Yükseköğretim Kanunu
3843 sayılı Yükseköğretim Kurumlarında İkili Öğretim Yapılması, 2547 Sayılı Yükseköğretim Kanununun Bazı Maddelerinin Değiştirilmesi ve Bu Kanuna Bir Ek Madde
4734 sayılı Kamu İhale Kanunu (şartname bedeli için)
5018 sayılı Kamu Mali Yönetim ve Kontrol Kanunu
5217 sayılı Özel Gelir ve Özel Ödeneklerin Düzenlenmesi İle Bazı Kanun ve Kanun Hükmünde Kararnamelerde Değişiklik Yapılması Hakkında Kanun
6183 sayılı Amme Alacaklarının Tahsil Usulü Hakkında Kanun
6749 sayılı Olağanüstü Hal Kapsamında Alınan Tedbirlere İlişkin Kanun Hükmünde Kararnamenin Değiştirilerek Kabul Edilmesine Dair Kanun

Üniversitemiz bünyesinde yer alan 10 Enstitü ve Tıp Fakültesinde 140 program bulunmakta. Bu kapsamda doktora ve tıpta uzmanlık eğitimi hizmet kalitesinin artırılması için çalışmalar sürdürülecektir

EKONOMİK KOD	2019 Bütçe	2019 Harcama	2020 Bütçe	2021 Tahmin	2022 Tahmin
<i>Personel Giderleri</i>	63.251.000	30.617.125	63.515.000	68.255.000	72.668.000
<i>Sosyal Güvenlik Kurumuna Devlet Primi Giderleri</i>	6.619.000	3.868.383	7.246.000	7.787.000	8.291.000
<i>Mal ve Hizmet Alım Giderleri</i>	1.480.000	881.742	1.609.000	1.727.000	1.818.000
<i>Faiz Giderleri</i>					
<i>Cari Transferler</i>					
<i>Sermaye Giderleri</i>					
<i>Sermaye Transferleri</i>					
<i>Borç Verme</i>					
BÜTÇE İÇİ TOPLAM KAYNAK	71.350.000	35.367.250	72.370.000	77.769.000	82.777.000
<i>Döner Sermaye</i>					
<i>Özel Hesap</i>					
<i>Diğer Bütçe Dışı Kaynak</i>					
BÜTÇE DIŞI TOPLAM KAYNAK					
FAALİYET MALİYETİ TOPLAMI	71.350.000	35.367.250	72.370.000	77.769.000	82.777.000

FAALİYET MALİYETLERİ TABLOSU

İdare Adı	DOKUZ EYLÜL ÜNİVERSİTESİ
Program Adı	YÜKSEKÖĞRETİM HİZMETLERİ
Alt Program Adı	ÖN LİSANS EĞİTİMİ, LİSANS EĞİTİMİ VE LİSANSÜSTÜ EĞİTİM
Alt Program Hedefi	Mesleki yeterlilik sahibi ve gelişime açık mezunlar yetiştirilmesi
Faaliyet Adı	Yükseköğretim Kurumları Bilgi ve Kültürel Kaynaklarının Geliştirilmesi ve Erişimin Kolaylaştırılması

Açıklama	2547 sayılı Yükseköğretim Kanunu 3843 sayılı Yükseköğretim Kurumlarında İkili Öğretim Yapılması, 2547 Sayılı Yükseköğretim Kanununun Bazı Maddelerinin Değiştirilmesi ve Bu Kanuna Bir Ek Madde 4734 sayılı Kamu İhale Kanunu (şartname bedeli için) 5018 sayılı Kamu Mali Yönetim ve Kontrol Kanunu 5217 sayılı Özel Gelir ve Özel Ödeneklerin Düzenlenmesi İle Bazı Kanun ve Kanun Hükmünde Kararnamelerde Değişiklik Yapılması Hakkında Kanun 6183 sayılı Amme Alacaklarının Tahsil Usulü Hakkında Kanun 6749 sayılı Olağanüstü Hal Kapsamında Alınan Tedbirlere İlişkin Kanun Hükmünde Kararnamenin Değiştirilerek Kabul Edilmesine Dair Kanun
-----------------	--

Kütüphane hizmetlerinin etkinliğini arttırmak için Üniversitemiz kütüphanelerindeki basılı ve elektronik koleksiyonun güncellenmesi. Basılı ve dijital ortamda bilgiye ulaşmak için kütüphane olanaklarını ve erişimi sürekli iyileştirme çalışmaları sürdürülecektir. Bu amaçla üniversitemiz kütüphanelerindeki basılı ve elektronik koleksiyonun güncellenmesi, geliştirilmesi hedeflenmektedir.

EKONOMİK KOD	2019 Bütçe	2019 Harcama	2020 Bütçe	2021 Tahmin	2022 Tahmin
<i>Personel Giderleri</i>	1.104.000	675.206	1.193.000	1.282.000	1.366.000
<i>Sosyal Güvenlik Kurumuna Devlet Primi Giderleri</i>	222.000	124.120	241.000	259.000	276.000
<i>Mal ve Hizmet Alım Giderleri</i>	195.000	11.286	211.000	225.000	237.000
<i>Faiz Giderleri</i>					
<i>Cari Transferler</i>					
<i>Sermaye Giderleri</i>	2.000.000	479.506	2.000.000	2.000.000	2.000.000
<i>Sermaye Transferleri</i>					
<i>Borç Verme</i>					
BÜTÇE İÇİ TOPLAM KAYNAK	3.521.000	1.290.119	3.645.000	3.766.000	3.879.000
<i>Döner Sermaye</i>					
<i>Özel Hesap</i>					
<i>Diğer Bütçe Dışı Kaynak</i>			1.906.000	1.906.000	1.906.000
BÜTÇE DIŞI TOPLAM KAYNAK			1.906.000	1.906.000	1.906.000
FAALİYET MALİYETİ TOPLAMI	3.521.000	1.290.119	5.551.000	5.672.000	5.785.000

FAALİYET MALİYETLERİ TABLOSU

İdare Adı	DOKUZ EYLÜL ÜNİVERSİTESİ
Program Adı	YÜKSEKÖĞRETİM HİZMETLERİ
Alt Program Adı	ÖN LİSANS EĞİTİMİ, LİSANS EĞİTİMİ VE LİSANSÜSTÜ EĞİTİM
Alt Program Hedefi	Mesleki yeterlilik sahibi ve gelişime açık mezunlar yetiştirilmesi
Faaliyet Adı	Yükseköğretim Kurumları Birinci Öğretim

Açıklama

2547 sayılı Yükseköğretim Kanunu
 3843 sayılı Yükseköğretim Kurumlarında İkili Öğretim Yapılması, 2547 Sayılı Yükseköğretim Kanununun Bazı Maddelerinin Değiştirilmesi ve Bu Kanuna Bir Ek Madde
 4734 sayılı Kamu İhale Kanunu (şartname bedeli için)
 5018 sayılı Kamu Mali Yönetim ve Kontrol Kanunu
 5217 sayılı Özel Gelir ve Özel Ödeneklerin Düzenlenmesi İle Bazı Kanun ve Kanun Hükmünde Kararnamelerde Değişiklik Yapılması Hakkında Kanun
 6183 sayılı Amme Alacaklarının Tahsil Usulü Hakkında Kanun
 6749 sayılı Olağanüstü Hal Kapsamında Alınan Tedbirlere İlişkin Kanun Hükmünde Kararnamenin Değiştirilerek Kabul Edilmesine Dair Kanun

Öğrencilerin ulusal ve uluslararası değişim programları hakkında bilgilendirilmesi ve programlara katılımlarının teşvik edilmesi. Lisans ve lisansüstü öğrencilerin, öğrenci değişim programlarına katılımı sağlanacaktır. Bununla birlikte güncel beklenti ve gereksinimlere uygun olarak yeni eğitim programları ve yeni dersler geliştirilecektir. Öğrencilerin eğitim öğretim altyapısı olanaklarından memnuniyet düzeyi arttırılacaktır. Birimlerin mevcut olanaklarını ihtiyaca göre geliştirerek eğitim-öğretime olumlu katkı sağlanması temin edilecektir.

EKONOMİK KOD	2019 Bütçe	2019 Harcama	2020 Bütçe	2021 Tahmin	2022 Tahmin
<i>Personel Giderleri</i>	370.107.000	252.740.549	388.084.000	417.160.000	444.141.000
<i>Sosyal Güvenlik Kurumuna Devlet Primi Giderleri</i>	59.467.000	42.118.067	65.569.000	70.462.000	75.022.000
<i>Mal ve Hizmet Alım Giderleri</i>	16.089.000	18.241.555	17.470.000	18.753.000	19.737.000
<i>Faiz Giderleri</i>					
<i>Cari Transferler</i>					
<i>Sermaye Giderleri</i>	23.290.000	4.088.634	25.290.000	25.149.000	26.628.000
<i>Sermaye Transferleri</i>					
<i>Borç Verme</i>					
BÜTÇE İÇİ TOPLAM KAYNAK	468.953.000	317.188.805	496.413.000	531.524.000	565.528.000
<i>Döner Sermaye</i>					
<i>Özel Hesap</i>					
<i>Diğer Bütçe Dışı Kaynak</i>					
BÜTÇE DIŞI TOPLAM KAYNAK					
FAALİYET MALİYETİ TOPLAMI	468.953.000	317.188.805	496.413.000	531.524.000	565.528.000

FAALİYET MALİYETLERİ TABLOSU

İdare Adı	DOKUZ EYLÜL ÜNİVERSİTESİ
Program Adı	YÜKSEKÖĞRETİM HİZMETLERİ
Alt Program Adı	ÖN LİSANS EĞİTİMİ, LİSANS EĞİTİMİ VE LİSANSÜSTÜ EĞİTİM
Alt Program Hedefi	Mesleki yeterlilik sahibi ve gelişime açık mezunlar yetiştirilmesi
Faaliyet Adı	Yükseköğretim Kurumları İkinci Öğretim

Açıklama	<p>2547 sayılı Yükseköğretim Kanunu 3843 sayılı Yükseköğretim Kurumlarında İkili Öğretim Yapılması, 2547 Sayılı Yükseköğretim Kanununun Bazı Maddelerinin Değiştirilmesi ve Bu Kanuna Bir Ek Madde 4734 sayılı Kamu İhale Kanunu (şartname bedeli için) 5018 sayılı Kamu Mali Yönetim ve Kontrol Kanunu 5217 sayılı Özel Gelir ve Özel Ödeneklerin Düzenlenmesi ile Bazı Kanun ve Kanun Hükmünde Kararnamelerde Değişiklik Yapılması Hakkında Kanun 6183 sayılı Amme Alacaklarının Tahsil Usulü Hakkında Kanun 6749 sayılı Olağanüstü Hal Kapsamında Alınan Tedbirlere İlişkin Kanun Hükmünde Kararnamenin Değiştirilerek Kabul Edilmesine Dair Kanun</p> <p>Öğrencilerin ulusal ve uluslararası değişim programları hakkında bilgilendirilmesi ve programlara katılımlarının teşvik edilmesi. Lisans ve lisansüstü öğrencilerin, öğrenci değişim programlarına katılımı sağlanacaktır. Bununla birlikte güncel beklenti ve gereksinimlere uygun olarak yeni eğitim programları ve yeni dersler geliştirilecektir. Öğrencilerin eğitim öğretim altyapısı olanaklarından memnuniyet düzeyi arttırılacaktır. Birimlerin mevcut olanaklarını ihtiyaca göre geliştirerek eğitim- öğretime olumlu katkı sağlanması temin edilecektir.</p>
-----------------	--

EKONOMİK KOD	2019 Bütçe	2019 Harcama	2020 Bütçe	2021 Tahmin	2022 Tahmin
<i>Personel Giderleri</i>	8.190.000	3.266.531	8.901.000	9.450.000	10.080.000
<i>Sosyal Güvenlik Kurumuna Devlet Primi Giderleri</i>					
<i>Mal ve Hizmet Alım Giderleri</i>	3.510.000	405.585	3.816.000	4.050.000	4.320.000
<i>Faiz Giderleri</i>					
<i>Cari Transferler</i>					
<i>Sermaye Giderleri</i>					
<i>Sermaye Transferleri</i>					
<i>Borç Verme</i>					
BÜTÇE İÇİ TOPLAM KAYNAK	11.700.000	3.672.116	12.717.000	13.500.000	14.400.000
<i>Döner Sermaye</i>					
<i>Özel Hesap</i>					
<i>Diğer Bütçe Dışı Kaynak</i>					
BÜTÇE DIŞI TOPLAM KAYNAK					
FAALİYET MALİYETİ TOPLAMI	11.700.000	3.672.116	12.717.000	13.500.000	14.400.000

FAALİYET MALİYETLERİ TABLOSU

İdare Adı	DOKUZ EYLÜL ÜNİVERSİTESİ
Program Adı	YÜKSEKÖĞRETİM HİZMETLERİ
Alt Program Adı	ÖN LİSANS EĞİTİMİ, LİSANS EĞİTİMİ VE LİSANSÜSTÜ EĞİTİM
Alt Program Hedefi	Mesleki yeterlilik sahibi ve gelişime açık mezunlar yetiştirilmesi
Faaliyet Adı	Yükseköğretim Kurumları Tezsiz Yüksek Lisans
Açıklama	<p>2547 sayılı Yükseköğretim Kanunu 3843 sayılı Yükseköğretim Kurumlarında İkili Öğretim Yapılması, 2547 Sayılı Yükseköğretim Kanununun Bazı Maddelerinin Değiştirilmesi ve Bu Kanuna Bir Ek Madde 4734 sayılı Kamu İhale Kanunu (şartname bedeli için) 5018 sayılı Kamu Mali Yönetim ve Kontrol Kanunu 5217 sayılı Özel Gelir ve Özel Ödeneklerin Düzenlenmesi İle Bazı Kanun ve Kanun Hükmünde Kararnelerde Değişiklik Yapılması Hakkında Kanun 6183 sayılı Amme Alacaklarının Tahsil Usulü Hakkında Kanun 6749 sayılı Olağanüstü Hal Kapsamında Alınan Tedbirlere İlişkin Kanun Hükmünde Kararnamenin Değiştirilerek Kabul Edilmesine Dair Kanun</p> <p>Öğrencilerin ulusal ve uluslararası değişim programları hakkında bilgilendirilmesi ve programlara katılımlarının teşvik edilmesi. Lisans ve lisansüstü öğrencilerin, öğrenci değişim programlarına katılımı sağlanacaktır. Bununla birlikte güncel beklenti ve gereksinimlere uygun olarak yeni eğitim programları ve yeni dersler geliştirilecektir. Öğrencilerin eğitim öğretim altyapısı olanaklarından memnuniyet düzeyi arttırılacaktır. Birimlerin mevcut olanaklarını ihtiyaca göre geliştirerek eğitim- öğretime olumlu katkı sağlanması temin edilecektir.</p>

EKONOMİK KOD	2019 Bütçe	2019 Harcama	2020 Bütçe	2021 Tahmin	2022 Tahmin
<i>Personel Giderleri</i>	779.000	327.780	627.000	662.000	717.000
<i>Sosyal Güvenlik Kurumuna Devlet Primi Giderleri</i>					
<i>Mal ve Hizmet Alım Giderleri</i>	271.000	68.621	295.000	318.000	333.000
<i>Faiz Giderleri</i>					
<i>Cari Transferler</i>					
<i>Sermaye Giderleri</i>					
<i>Sermaye Transferleri</i>					
<i>Borç Verme</i>					
BÜTÇE İÇİ TOPLAM KAYNAK	1.050.000	396.400	922.000	980.000	1.050.000
<i>Döner Sermaye</i>					
<i>Özel Hesap</i>					
<i>Diğer Bütçe Dışı Kaynak</i>					
BÜTÇE DIŞI TOPLAM KAYNAK					
FAALİYET MALİYETİ TOPLAMI	1.050.000	396.400	922.000	980.000	1.050.000

FAALİYET MALİYETLERİ TABLOSU

İdare Adı	DOKUZ EYLÜL ÜNİVERSİTESİ
Program Adı	YÜKSEKÖĞRETİM HİZMETLERİ
Alt Program Adı	ÖN LİSANS EĞİTİMİ, LİSANS EĞİTİMİ VE LİSANSÜSTÜ EĞİTİM
Alt Program Hedefi	Mesleki yeterlilik sahibi ve gelişime açık mezunlar yetiştirilmesi
Faaliyet Adı	Yükseköğretim Kurumları Uzaktan Eğitim

Açıklama	<p>2547 sayılı Yükseköğretim Kanunu 3843 sayılı Yükseköğretim Kurumlarında İkili Öğretim Yapılması, 2547 Sayılı Yükseköğretim Kanununun Bazı Maddelerinin Değiştirilmesi ve Bu Kanuna Bir Ek Madde 4734 sayılı Kamu İhale Kanunu (şartname bedeli için) 5018 sayılı Kamu Mali Yönetim ve Kontrol Kanunu 5217 sayılı Özel Gelir ve Özel Ödeneklerin Düzenlenmesi İle Bazı Kanun ve Kanun Hükmünde Kararnamelerde Değişiklik Yapılması Hakkında Kanun 6183 sayılı Amme Alacaklarının Tahsil Usulü Hakkında Kanun 6749 sayılı Olağanüstü Hal Kapsamında Alınan Tedbirlere İlişkin Kanun Hükmünde Kararnamenin Değiştirilerek Kabul Edilmesine Dair Kanun</p> <p>Bilgi ve iletişim teknolojilerinin eğitim-öğretim sistemindeki etkinliğinin artırılması ve yeni uzaktan eğitim programlarının geliştirilmesi. Uzaktan eğitim programlarının etkinliği ve sayısı arttırılacaktır. Ayrıca kampüs ve sınıflardaki teknolojik donanım geliştirilecektir.</p>
-----------------	---

EKONOMİK KOD	2019 Bütçe	2019 Harcama	2020 Bütçe	2021 Tahmin	2022 Tahmin
<i>Personel Giderleri</i>	746.000	531.284	802.000	868.000	910.000
<i>Sosyal Güvenlik Kurumuna Devlet Primi Giderleri</i>					
<i>Mal ve Hizmet Alım Giderleri</i>	320.000	22.270	344.000	372.000	390.000
<i>Faiz Giderleri</i>					
<i>Cari Transferler</i>					
<i>Sermaye Giderleri</i>		99.149			
<i>Sermaye Transferleri</i>					
<i>Borç Verme</i>					
BÜTÇE İÇİ TOPLAM KAYNAK	1.066.000	652.703	1.146.000	1.240.000	1.300.000
<i>Döner Sermaye</i>					
<i>Özel Hesap</i>					
<i>Diğer Bütçe Dışı Kaynak</i>					
BÜTÇE DIŞI TOPLAM KAYNAK					
FAALİYET MALİYETİ TOPLAMI	1.066.000	652.703	1.146.000	1.240.000	1.300.000

FAALİYET MALİYETLERİ TABLOSU

İdare Adı	DOKUZ EYLÜL ÜNİVERSİTESİ
Program Adı	YÜKSEKÖĞRETİM HİZMETLERİ
Alt Program Adı	ÖN LİSANS EĞİTİMİ, LİSANS EĞİTİMİ VE LİSANSÜSTÜ EĞİTİM
Alt Program Hedefi	Mesleki yeterlilik sahibi ve gelişime açık mezunlar yetiştirilmesi
Faaliyet Adı	Yükseköğretim Kurumları Yaz Okulları

Açıklama	<p>2547 sayılı Yükseköğretim Kanunu 3843 sayılı Yükseköğretim Kurumlarında İkili Öğretim Yapılması, 2547 Sayılı Yükseköğretim Kanununun Bazı Maddelerinin Değiştirilmesi ve Bu Kanuna Bir Ek Madde 4734 sayılı Kamu İhale Kanunu (şartname bedeli için) 5018 sayılı Kamu Mali Yönetim ve Kontrol Kanunu 5217 sayılı Özel Gelir ve Özel Ödeneklerin Düzenlenmesi İle Bazı Kanun ve Kanun Hükmünde Kararnamelerde Değişiklik Yapılması Hakkında Kanun 6183 sayılı Amme Alacaklarının Tahsil Usulü Hakkında Kanun 6749 sayılı Olağanüstü Hal Kapsamında Alınan Tedbirlere İlişkin Kanun Hükmünde Kararnamenin Değiştirilerek Kabul Edilmesine Dair Kanun Üniversitemiz öğrencilerinin daha kısa sürede mezun olabilmeleri ve kısa sürede insan gücü yetiştirmeyi temin amacıyla yaz okulu programları da açılmaktadır.</p>
-----------------	--

EKONOMİK KOD	2019 Bütçe	2019 Harcama	2020 Bütçe	2021 Tahmin	2022 Tahmin
<i>Personel Giderleri</i>			49.000	49.000	49.000
<i>Sosyal Güvenlik Kurumuna Devlet Primi Giderleri</i>					
<i>Mal ve Hizmet Alım Giderleri</i>			21.000	21.000	21.000
<i>Faiz Giderleri</i>					
<i>Cari Transferler</i>					
<i>Sermaye Giderleri</i>					
<i>Sermaye Transferleri</i>					
<i>Barç Verme</i>					
BÜTÇE İÇİ TOPLAM KAYNAK			70.000	70.000	70.000
<i>Döner Sermaye</i>					
<i>Özel Hesap</i>					
<i>Diğer Bütçe Dışı Kaynak</i>					
BÜTÇE DIŞI TOPLAM KAYNAK					
FAALİYET MALİYETİ TOPLAMI			70.000	70.000	70.000

FAALİYET MALİYETLERİ TABLOSU

İdare Adı	DOKUZ EYLÜL ÜNİVERSİTESİ
Program Adı	YÜKSEKÖĞRETİM HİZMETLERİ
Alt Program Adı	YÜKSEKÖĞRETİMDE ÖĞRENCİ YAŞAMI
Alt Program Hedefi	Yükseköğretim öğrencilerine sunulan beslenme ve barınma hizmetlerinin kalitesinin artırılması; öğrencilerin kişisel ve sosyal gelişimi desteklenerek yaşam kalitesinin yükseltilmesi
Faaliyet Adı	Yükseköğretimde Barınma Hizmetleri

Açıklama	<p>2547 sayılı Yükseköğretim Kanunu 3843 sayılı Yükseköğretim Kurumlarında İkili Öğretim Yapılması, 2547 Sayılı Yükseköğretim Kanununun Bazı Maddelerinin Değiştirilmesi ve Bu Kanuna Bir Ek Madde 4734 sayılı Kamu İhale Kanunu (şartname bedeli için) 5018 sayılı Kamu Mali Yönetim ve Kontrol Kanunu 5217 sayılı Özel Gelir ve Özel Ödeneklerin Düzenlenmesi İle Bazı Kanun ve Kanun Hükmünde Kararnamelerde Değişiklik Yapılması Hakkında Kanun 6183 sayılı Amme Alacaklarının Tahsil Usulü Hakkında Kanun 6749 sayılı Olağanüstü Hal Kapsamında Alınan Tedbirlere İlişkin Kanun Hükmünde Kararnamenin Değiştirilerek Kabul Edilmesine Dair Kanun</p> <p>Üniversitemiz bünyesinde Sağlık Kültür ve Spor Daire Başkanlığına bağlı olarak faaliyet göstermekte olan 1 kız, 3 kız/erkek olmak üzere toplam 4 öğrenci yurdumuz bulunmaktadır. Öğrencilere yönelik ekonomik ve sosyal desteklerin arttırılması kapsamında Öğrenciye Sunulan Barınma ve Beslenme Hizmetlerinin Sürdürülmesi ve Geliştirilmesine devam edilecektir.</p>
-----------------	--

EKONOMİK KOD	2019 Bütçe	2019 Harcama	2020 Bütçe	2021 Tahmin	2022 Tahmin
<i>Personel Giderleri</i>					
<i>Sosyal Güvenlik Kurumuna Devlet Primi Giderleri</i>					
<i>Mal ve Hizmet Alım Giderleri</i>	493.000	178.336	536.000	574.000	607.000
<i>Faiz Giderleri</i>					
<i>Cari Transferler</i>					
<i>Sermaye Giderleri</i>					
<i>Sermaye Transferleri</i>					
<i>Borç Verme</i>					
BÜTÇE İÇİ TOPLAM KAYNAK	493.000	178.336	536.000	574.000	607.000
<i>Döner Sermaye</i>					
<i>Özel Hesap</i>					
<i>Diğer Bütçe Dışı Kaynak</i>					
BÜTÇE DIŞI TOPLAM KAYNAK					
FAALİYET MALİYETİ TOPLAMI	493.000	178.336	536.000	574.000	607.000

FAALİYET MALİYETLERİ TABLOSU

İdare Adı	DOKUZ EYLÜL ÜNİVERSİTESİ
Program Adı	YÜKSEKÖĞRETİM HİZMETLERİ
Alt Program Adı	YÜKSEKÖĞRETİMDE ÖĞRENCİ YAŞAMI
Alt Program Hedefi	Yükseköğretim öğrencilerine sunulan beslenme ve barınma hizmetlerinin kalitesinin artırılması; öğrencilerin kişisel ve sosyal gelişimi desteklenerek yaşam kalitesinin yükseltilmesi
Faaliyet Adı	Yükseköğretimde Beslenme Hizmetleri

Açıklama

2547 sayılı Yükseköğretim Kanunu
3843 sayılı Yükseköğretim Kurumlarında İkili Öğretim Yapılması, 2547 Sayılı Yükseköğretim Kanununun Bazı Maddelerinin Değiştirilmesi ve Bu Kanuna Bir Ek Madde
4734 sayılı Kamu İhale Kanunu (şartname bedeli için)
5018 sayılı Kamu Mali Yönetim ve Kontrol Kanunu
5217 sayılı Özel Gelir ve Özel Ödeneklerin Düzenlenmesi İle Bazı Kanun ve Kanun Hükmünde Kararnamelerde Değişiklik Yapılması Hakkında Kanun
6183 sayılı Amme Alacaklarının Tahsil Usulü Hakkında Kanun
6749 sayılı Olağanüstü Hal Kapsamında Alınan Tedbirlere İlişkin Kanun Hükmünde Kararnamenin Değiştirilerek Kabul Edilmesine Dair Kanun

Başkanlığımız Beslenme Hizmetleri Şube Müdürlüğü, Üniversitemiz öğrenci ve personeline kaliteli yemek çıkarılmasını sağlayarak, beslenme ile ilgili problemlerin çözümlenmesini ve denetlenmesini sağlamak üzere 6 adet mutfak, 6 adet öğrenci, 6 adet personel ve 11 adet ortak olmak üzere toplam 23 adet yemekhane ile hizmet vermektedir. Öğrencilere yönelik ekonomik ve sosyal desteklerin artırılması kapsamında Öğrenciye Sunulan Barınma ve Beslenme Hizmetlerinin Sürdürülmesi ve Geliştirilmesine devam edilecektir. Öğrencilerin yemekhane hizmetlerinden memnuniyet düzeyi arttırılacaktır

EKONOMİK KOD	2019 Bütçe	2019 Harcama	2020 Bütçe	2021 Tahmin	2022 Tahmin
<i>Personel Giderleri</i>	8.095.000	5.259.230	8.560.000	9.198.000	9.797.000
<i>Sosyal Güvenlik Kurumuna Devlet Primi Giderleri</i>	1.401.000	689.817	1.499.000	1.611.000	1.714.000
<i>Mal ve Hizmet Alım Giderleri</i>	4.229.000	4.737.008	4.595.000	4.926.000	5.190.000
<i>Faiz Giderleri</i>					
<i>Cari Transferler</i>					
<i>Sermaye Giderleri</i>					
<i>Sermaye Transferleri</i>					
<i>Borç Verme</i>					
BÜTÇE İÇİ TOPLAM KAYNAK	13.725.000	10.686.055	14.654.000	15.735.000	16.701.000
<i>Döner Sermaye</i>					
<i>Özel Hesap</i>					
<i>Diğer Bütçe Dışı Kaynak</i>					
BÜTÇE DIŞI TOPLAM KAYNAK					
FAALİYET MALİYETİ TOPLAMI	13.725.000	10.686.055	14.654.000	15.735.000	16.701.000

FAALİYET MALİYETLERİ TABLOSU

İdare Adı	DOKUZ EYLÜL ÜNİVERSİTESİ
Program Adı	YÜKSEKÖĞRETİM HİZMETLERİ
Alt Program Adı	YÜKSEKÖĞRETİMDE ÖĞRENCİ YAŞAMI
Alt Program Hedefi	Yükseköğretim öğrencilerine sunulan beslenme ve barınma hizmetlerinin kalitesinin artırılması; öğrencilerin kişisel ve sosyal gelişimi desteklenerek yaşam kalitesinin yükseltilmesi
Faaliyet Adı	Yükseköğretimde Kültür ve Spor Hizmetleri

Açıklama	<p>2547 sayılı Yükseköğretim Kanunu 3843 sayılı Yükseköğretim Kurumlarında İkili Öğretim Yapılması, 2547 Sayılı Yükseköğretim Kanununun Bazı Maddelerinin Değiştirilmesi ve Bu Kanuna Bir Ek Madde 4734 sayılı Kamu İhale Kanunu (şartname bedeli için) 5018 sayılı Kamu Mali Yönetim ve Kontrol Kanunu 5217 sayılı Özel Gelir ve Özel Ödeneklerin Düzenlenmesi İle Bazı Kanun ve Kanun Hükmünde Kararnamelerde Değişiklik Yapılması Hakkında Kanun 6183 sayılı Amme Alacaklarının Tahsil Usulü Hakkında Kanun 6749 sayılı Olağanüstü Hal Kapsamında Alınan Tedbirlere İlişkin Kanun Hükmünde Kararnamenin Değiştirilerek Kabul Edilmesine Dair Kanun Öğrenciye Sunulan Sosyal ve Kültürel Hizmetlerin Sürdürülmesi ve Geliştirilmesi hedefi kapsamında öğrencilerin düzenlediği sosyal, kültürel, sanatsal ve sportif etkinlikleri arttırmak için destek sağlanacaktır. Sosyal, kültürel, sanatsal ve sportif faaliyetler için malzeme ve ekipman desteği sağlanacaktır.</p>
-----------------	--

EKONOMİK KOD	2019 Bütçe	2019 Harcama	2020 Bütçe	2021 Tahmin	2022 Tahmin
<i>Personel Giderleri</i>					
<i>Sosyal Güvenlik Kurumuna Devlet Primi Giderleri</i>					
<i>Mal ve Hizmet Alım Giderleri</i>	321.000	385.631	350.000	378.000	395.000
<i>Faiz Giderleri</i>					
<i>Cari Transferler</i>					
<i>Sermaye Giderleri</i>	5.000.000		2.500.000	2.490.000	2.619.000
<i>Sermaye Transferleri</i>					
<i>Borç Verme</i>					
BÜTÇE İÇİ TOPLAM KAYNAK	5.321.000	385.631	2.850.000	2.868.000	3.014.000
<i>Döner Sermaye</i>					
<i>Özel Hesap</i>					
<i>Diğer Bütçe Dışı Kaynak</i>					
BÜTÇE DIŞI TOPLAM KAYNAK					
FAALİYET MALİYETİ TOPLAMI	5.321.000	385.631	2.850.000	2.868.000	3.014.000

FAALİYET MALİYETLERİ TABLOSU

İdare Adı	DOKUZ EYLÜL ÜNİVERSİTESİ
Program Adı	YÜKSEKÖĞRETİM HİZMETLERİ
Alt Program Adı	YÜKSEKÖĞRETİMDE ÖĞRENCİ YAŞAMI
Alt Program Hedefi	Yükseköğretim öğrencilerine sunulan beslenme ve barınma hizmetlerinin kalitesinin artırılması; öğrencilerin kişisel ve sosyal gelişimi desteklenerek yaşam kalitesinin yükseltilmesi
Faaliyet Adı	Yükseköğretimde Öğrenci Yaşamına İlişkin Diğer Hizmetler
Açıklama	<p>2547 sayılı Yükseköğretim Kanunu 3843 sayılı Yükseköğretim Kurumlarında İkili Öğretim Yapılması, 2547 Sayılı Yükseköğretim Kanununun Bazı Maddelerinin Değiştirilmesi ve Bu Kanuna Bir Ek Madde 4734 sayılı Kamu İhale Kanunu (şartname bedeli için) 5018 sayılı Kamu Mali Yönetim ve Kontrol Kanunu 5217 sayılı Özel Gelir ve Özel Ödeneklerin Düzenlenmesi İle Bazı Kanun ve Kanun Hükmünde Kararnamelerde Değişiklik Yapılması Hakkında Kanun 6183 sayılı Amme Alacaklarının Tahsil Usulü Hakkında Kanun 6749 sayılı Olağanüstü Hal Kapsamında Alınan Tedbirlere İlişkin Kanun Hükmünde Kararnamenin Değiştirilerek Kabul Edilmesine Dair Kanun</p> <p>Öğrencilerimize Öğrenim hareketliliği ve staj hareketliliği kapsamında danışmanlık hizmetleri verilmekte. Öğrencilerimizi iş hayatına hazırlayacak eğitim ve staj programları düzenlenmektedir.</p>

EKONOMİK KOD	2019 Bütçe	2019 Harcama	2020 Bütçe	2021 Tahmin	2022 Tahmin
<i>Personel Giderleri</i>	10.633.000	7.160.325	11.924.000	12.814.000	13.646.000
<i>Sosyal Güvenlik Kurumuna Devlet Primi Giderleri</i>	2.529.000	1.480.572	3.065.000	3.296.000	3.508.000
<i>Mal ve Hizmet Alım Giderleri</i>	3.228.000	2.459.484	3.510.000	3.767.000	3.964.000
<i>Faiz Giderleri</i>					
<i>Cari Transferler</i>					
<i>Sermaye Giderleri</i>	710.000	266.097	710.000	710.000	710.000
<i>Sermaye Transferleri</i>					
<i>Borç Verme</i>					
BÜTÇE İÇİ TOPLAM KAYNAK	17.100.000	11.366.479	19.209.000	20.587.000	21.828.000
<i>Döner Sermaye</i>					
<i>Özel Hesap</i>					
<i>Diğer Bütçe Dışı Kaynak</i>					
BÜTÇE DIŞI TOPLAM KAYNAK					
FAALİYET MALİYETİ TOPLAMI	17.100.000	11.366.479	19.209.000	20.587.000	21.828.000

FAALİYET MALİYETLERİ TABLOSU

İdare Adı	DOKUZ EYLÜL ÜNİVERSİTESİ
Program Adı	YÜKSEKÖĞRETİM HİZMETLERİ
Alt Program Adı	YÜKSEKÖĞRETİMDE ÖĞRENCİ YAŞAMI
Alt Program Hedefi	Yükseköğretim öğrencilerine sunulan beslenme ve barınma hizmetlerinin kalitesinin artırılması; öğrencilerin kişisel ve sosyal gelişimi desteklenerek yaşam kalitesinin yükseltilmesi
Faaliyet Adı	Yükseköğretimde Sağlık Hizmetleri
Açıklama	<p>2547 sayılı Yükseköğretim Kanunu 3843 sayılı Yükseköğretim Kurumlarında İkili Öğretim Yapılması, 2547 Sayılı Yükseköğretim Kanununun Bazı Maddelerinin Değiştirilmesi ve Bu Kanuna Bir Ek Madde 4734 sayılı Kamu İhale Kanunu (şartname bedeli için) 5018 sayılı Kamu Mali Yönetim ve Kontrol Kanunu 5217 sayılı Özel Gelir ve Özel Ödeneklerin Düzenlenmesi İle Bazı Kanun ve Kanun Hükmünde Kararnamelerde Değişiklik Yapılması Hakkında Kanun 6183 sayılı Amme Alacaklarının Tahsil Usulü Hakkında Kanun 6749 sayılı Olağanüstü Hal Kapsamında Alınan Tedbirlere İlişkin Kanun Hükmünde Kararnamenin Değiştirilerek Kabul Edilmesine Dair Kanun</p> <p>Üniversitemiz Tınaztepe Yerleşkesi'nde bulunan ve Sağlık Kültür ve Spor Daire Başkanlığı bünyesinde faaliyetlerini sürdürmekte olan Mediko Sosyal Hizmetler Ünitesi'nde, Üniversitemiz öğrencilerine sağlık hizmeti verilmektedir. Bu kapsamda hizmet kalitesinin artırılması çalışmaları sürdürülecektir.</p>

EKONOMİK KOD	2019 Bütçe	2019 Harcama	2020 Bütçe	2021 Tahmin	2022 Tahmin
<i>Personel Giderleri</i>					
<i>Sosyal Güvenlik Kurumuna Devlet Primi Giderleri</i>					
<i>Mal ve Hizmet Alım Giderleri</i>	92.000	28.132	100.000	108.000	113.000
<i>Faiz Giderleri</i>					
<i>Cari Transferler</i>					
<i>Sermaye Giderleri</i>					
<i>Sermaye Transferleri</i>					
<i>Borç Verme</i>					
BÜTÇE İÇİ TOPLAM KAYNAK	92.000	28.132	100.000	108.000	113.000
<i>Döner Sermaye</i>					
<i>Özel Hesap</i>					
<i>Diğer Bütçe Dışı Kaynak</i>					
BÜTÇE DIŞI TOPLAM KAYNAK					
FAALİYET MALİYETİ TOPLAMI	92.000	28.132	100.000	108.000	113.000

FAALİYET MALİYETLERİ TABLOSU

İdare Adı	DOKUZ EYLÜL ÜNİVERSİTESİ
Program Adı	YÖNETİM VE DESTEK PROGRAMI
Alt Program Adı	TEFTİŞ, DENETİM VE DANIŞMANLIK HİZMETLERİ
Alt Program Hedefi	
Faaliyet Adı	Hukuki Danışmanlık ve Muhakemat Hizmetleri

Açıklama

2547 sayılı Yükseköğretim Kanunu
3843 sayılı Yükseköğretim Kurumlarında İkili Öğretim Yapılması, 2547 Sayılı Yükseköğretim Kanununun Bazı Maddelerinin Değiştirilmesi ve Bu Kanuna Bir Ek Madde
4734 sayılı Kamu İhale Kanunu (şartname bedeli için)
5018 sayılı Kamu Mali Yönetim ve Kontrol Kanunu
5217 sayılı Özel Gelir ve Özel Ödeneklerin Düzenlenmesi İle Bazı Kanun ve Kanun Hükmünde Kararnamelerde Değişiklik Yapılması Hakkında Kanun
6183 sayılı Amme Alacaklarının Tahsil Usulü Hakkında Kanun
6749 sayılı Olağanüstü Hal Kapsamında Alınan Tedbirlere İlişkin Kanun Hükmünde Kararnamenin Değiştirilerek Kabul Edilmesine Dair Kanun
İdarelerin taraf olduğu adli ve idari davalarda, iç ve dış tahkim yargılamasında, icra işlemlerinde ve yargıya intikal eden diğer her türlü hukuki uyumsuzluklarda temsil edilmesi; idarelerce hizmet satın alma yoluyla temsil ettirilecek dava ve icra takipleri ve tahkim ile ilgili işlemlerin koordine edilmesi, izlenmesi ve denetlenmesi; idare hizmetlerine ilişkin mevzuat, sözleşme, şartname ve uyumsuzluklar ile ilgili hukuki mütalaa bildirilmesi; idarenin amaçlarının daha iyi gerçekleştirilmesi, mevzuata, plan ve programa uygun çalışmalarının temin edilmesi amacıyla gerekli hukuki tekliflerin hazırlanması gibi iş, işlem ve süreçlere yönelik giderleri bu faaliyet altında izlenecektir

EKONOMİK KOD	2019 Bütçe	2019 Harcama	2020 Bütçe	2021 Tahmin	2022 Tahmin
<i>Personel Giderleri</i>	701.000	486.398	759.200	815.700	868.300
<i>Sosyal Güvenlik Kurumuna Devlet Primi Giderleri</i>	80.100	82.882	87.700	94.500	99.900
<i>Mal ve Hizmet Alım Giderleri</i>	23.400	175.229	25.900	31.000	32.300
<i>Faiz Giderleri</i>					
<i>Cari Transferler</i>					
<i>Sermaye Giderleri</i>					
<i>Sermaye Transferleri</i>					
<i>Borç Verme</i>					
BÜTÇE İÇİ TOPLAM KAYNAK	804.500	744.509	872.800	941.200	1.000.500
<i>Döner Sermaye</i>					
<i>Özel Hesap</i>					
<i>Diğer Bütçe Dışı Kaynak</i>					
BÜTÇE DIŞI TOPLAM KAYNAK					
FAALİYET MALİYETİ TOPLAMI	804.500	744.509	872.800	941.200	1.000.500

FAALİYET MALİYETLERİ TABLOSU

İdare Adı	DOKUZ EYLÜL ÜNİVERSİTESİ
Program Adı	YÖNETİM VE DESTEK PROGRAMI
Alt Program Adı	TEFTİŞ, DENETİM VE DANIŞMANLIK HİZMETLERİ
Alt Program Hedefi	
Faaliyet Adı	İç Denetim

Açıklama

2547 sayılı Yükseköğretim Kanunu
 3843 sayılı Yükseköğretim Kurumlarında İkili Öğretim Yapılması, 2547 Sayılı Yükseköğretim Kanununun Bazı Maddelerinin Değiştirilmesi ve Bu Kanuna Bir Ek Madde
 4734 sayılı Kamu İhale Kanunu (şartname bedeli için)
 5018 sayılı Kamu Mali Yönetim ve Kontrol Kanunu
 5217 sayılı Özel Gelir ve Özel Ödeneklerin Düzenlenmesi İle Bazı Kanun ve Kanun Hükmünde Kararnelerde Değişiklik Yapılması Hakkında Kanun
 6183 sayılı Amme Alacaklarının Tahsil Usulü Hakkında Kanun
 6749 sayılı Olağanüstü Hal Kapsamında Alınan Tedbirlere İlişkin Kanun Hükmünde Kararnenin Değiştirilerek Kabul Edilmesine Dair Kanun
 İdarelerin yönetim ve kontrol yapılarının risk analizleri doğrultusunda değerlendirilmesi, kaynakların etkili, ekonomik ve verimli kullanılıp kullanılmadığı hususunda incelemeler yapılması ve önerilerde bulunulması, harcamaların ve mali işlemlerin mevzuat ve üst politika belgelerine uygunluğu ile mali yönetim ve kontrol süreçlerinin denetlenmesi ve raporlanması gibi iş, işlem ve süreçlere yönelik giderleri bu faaliyet altında izlenecektir.

EKONOMİK KOD	2019 Bütçe	2019 Harcama	2020 Bütçe	2021 Tahmin	2022 Tahmin
<i>Personel Giderleri</i>	636.000	536.397	687.000	738.000	785.000
<i>Sosyal Güvenlik Kurumuna Devlet Primi Giderleri</i>	89.000	87.384	96.000	103.000	110.000
<i>Mal ve Hizmet Alım Giderleri</i>	14.000	2.464	15.000	16.000	16.000
<i>Faiz Giderleri</i>					
<i>Cari Transferler</i>					
<i>Sermaye Giderleri</i>					
<i>Sermaye Transferleri</i>					
<i>Borç Verme</i>					
BÜTÇE İÇİ TOPLAM KAYNAK	739.000	626.245	798.000	857.000	911.000
<i>Döner Sermaye</i>					
<i>Özel Hesap</i>					
<i>Diğer Bütçe Dışı Kaynak</i>					
BÜTÇE DIŞI TOPLAM KAYNAK					
FAALİYET MALİYETİ TOPLAMI	739.000	626.245	798.000	857.000	911.000

FAALİYET MALİYETLERİ TABLOSU

İdare Adı	DOKUZ EYLÜL ÜNİVERSİTESİ
Program Adı	YÖNETİM VE DESTEK PROGRAMI
Alt Program Adı	ÜST YÖNETİM, İDARİ VE MALİ HİZMETLER
Alt Program Hedefi	
Faaliyet Adı	Bilgi Teknolojilerine Yönelik Faaliyetler

Açıklama	<p>2547 sayılı Yükseköğretim Kanunu 3843 sayılı Yükseköğretim Kurumlarında İkili Öğretim Yapılması, 2547 Sayılı Yükseköğretim Kanununun Bazı Maddelerinin Değiştirilmesi ve Bu Kanuna Bir Ek Madde 4734 sayılı Kamu İhale Kanunu (şartname bedeli için) 5018 sayılı Kamu Mali Yönetim ve Kontrol Kanunu 5217 sayılı Özel Gelir ve Özel Ödeneklerin Düzenlenmesi ile Bazı Kanun ve Kanun Hükmünde Kararnelerde Değişiklik Yapılması Hakkında Kanun 6183 sayılı Amme Alacaklarının Tahsil Usulü Hakkında Kanun 6749 sayılı Olağanüstü Hal Kapsamında Alınan Tedbirlere İlişkin Kanun Hükmünde Kararnenin Değiştirilerek Kabul Edilmesine Dair Kanun İdarelerin bilgi işlem sistemlerinin işletilmesi ve geliştirilmesi ile teknolojik kapasitelerinin artırılmasına yönelik iş, işlem ve süreçlere ilişkin giderleri bu faaliyet altında izlenecektir</p>
-----------------	--

EKONOMİK KOD	2019 Bütçe	2019 Harcama	2020 Bütçe	2021 Tahmin	2022 Tahmin
<i>Personel Giderleri</i>	3.774.200	2.023.914	4.086.200	4.391.400	4.675.900
<i>Sosyal Güvenlik Kurumuna Devlet Primi Giderleri</i>	500.300	418.979	544.900	585.400	623.400
<i>Mal ve Hizmet Alım Giderleri</i>	5.800	11.919	6.100	1.600	1.800
<i>Faiz Giderleri</i>					
<i>Cari Transferler</i>					
<i>Sermaye Giderleri</i>					
<i>Sermaye Transferleri</i>					
<i>Borç Verme</i>					
BÜTÇE İÇİ TOPLAM KAYNAK	4.280.300	2.454.812	4.637.200	4.978.400	5.301.100
<i>Döner Sermaye</i>					
<i>Özel Hesap</i>					
<i>Diğer Bütçe Dışı Kaynak</i>					
BÜTÇE DIŞI TOPLAM KAYNAK					
FAALİYET MALİYETİ TOPLAMI	4.280.300	2.454.812	4.637.200	4.978.400	5.301.100

FAALİYET MALİYETLERİ TABLOSU

İdare Adı DOKUZ EYLÜL ÜNİVERSİTESİ
Program Adı YÖNETİM VE DESTEK PROGRAMI
Alt Program Adı ÜST YÖNETİM, İDARİ VE MALİ HİZMETLER
Alt Program Hedefi
Faaliyet Adı Diğer Destek Hizmetleri
Açıklama

EKONOMİK KOD	2019 Bütçe	2019 Harcama	2020 Bütçe	2021 Tahmin	2022 Tahmin
<i>Personel Giderleri</i>	518.000		571.000	614.000	651.000
<i>Sosyal Güvenlik Kurumuna Devlet Primi Giderleri</i>	2.506.000		2.730.000	2.933.000	3.122.000
<i>Mal ve Hizmet Alım Giderleri</i>	45.000	66.873	49.000	53.000	55.000
<i>Faiz Giderleri</i>					
<i>Cari Transferler</i>					
<i>Sermaye Giderleri</i>					
<i>Sermaye Transferleri</i>					
<i>Borç Verme</i>					
BÜTÇE İÇİ TOPLAM KAYNAK	3.069.000	66.873	3.350.000	3.600.000	3.828.000
<i>Döner Sermaye</i>					
<i>Özel Hesap</i>					
<i>Diğer Bütçe Dışı Kaynak</i>					
BÜTÇE DIŞI TOPLAM KAYNAK					
FAALİYET MALİYETİ TOPLAMI	3.069.000	66.873	3.350.000	3.600.000	3.828.000

FAALİYET MALİYETLERİ TABLOSU

İdare Adı DOKUZ EYLÜL ÜNİVERSİTESİ
Program Adı YÖNETİM VE DESTEK PROGRAMI
Alt Program Adı ÜST YÖNETİM, İDARİ VE MALİ HİZMETLER
Alt Program Hedefi
Faaliyet Adı Genel Destek Hizmetleri

Açıklama

İdarelerin tüm programlarına hizmet eder nitelikte olan temizlik, güvenlik, aydınlatma, ısıtma, onarım, taşıma ve benzeri mal ve hizmetlerin temini; fiziki çalışma ortamlarının düzenlenmesi, genel evrak ve arşiv hizmetlerinin yürütülmesi, sivil savunma ve seferberlik hizmetlerinin planlanması ve yürütülmesi gibi iş, işlem ve süreçlere yönelik giderleri bu faaliyet altında izlenecektir.

EKONOMİK KOD	2019 Bütçe	2019 Harcama	2020 Bütçe	2021 Tahmin	2022 Tahmin
<i>Personel Giderleri</i>	20.994.400	13.485.051	22.750.100	24.449.700	26.029.400
<i>Sosyal Güvenlik Kurumuna Devlet Primi Giderleri</i>	2.390.900	2.695.057	2.604.400	2.798.700	2.980.000
<i>Mal ve Hizmet Alım Giderleri</i>	2.346.800	2.725.476	2.551.100	2.705.300	2.851.700
<i>Faiz Giderleri</i>					
<i>Cari Transferler</i>	3.473.000		3.762.000	4.032.000	4.250.000
<i>Sermaye Giderleri</i>					
<i>Sermaye Transferleri</i>					
<i>Borç Verme</i>					
BÜTÇE İÇİ TOPLAM KAYNAK	29.205.100	18.905.583	31.667.600	33.985.700	36.111.100
<i>Döner Sermaye</i>					
<i>Özel Hesap</i>					
<i>Diğer Bütçe Dışı Kaynak</i>					
BÜTÇE DIŞI TOPLAM KAYNAK					
FAALİYET MALİYETİ TOPLAMI	29.205.100	18.905.583	31.667.600	33.985.700	36.111.100

FAALİYET MALİYETLERİ TABLOSU

İdare Adı	DOKUZ EYLÜL ÜNİVERSİTESİ
Program Adı	YÖNETİM VE DESTEK PROGRAMI
Alt Program Adı	ÜST YÖNETİM, İDARİ VE MALİ HİZMETLER
Alt Program Hedefi	
Faaliyet Adı	İnşaat ve Yapı İşlerinin Yürütülmesi

Açıklama	<p>2547 sayılı Yükseköğretim Kanunu 3843 sayılı Yükseköğretim Kurumlarında İkili Öğretim Yapılması, 2547 Sayılı Yükseköğretim Kanununun Bazı Maddelerinin Değiştirilmesi ve Bu Kanuna Bir Ek Madde 4734 sayılı Kamu İhale Kanunu (şartname bedeli için) 5018 sayılı Kamu Mali Yönetim ve Kontrol Kanunu 5217 sayılı Özel Gelir ve Özel Ödeneklerin Düzenlenmesi İle Bazı Kanun ve Kanun Hükmünde Kararnamelerde Değişiklik Yapılması Hakkında Kanun 6183 sayılı Amme Alacaklarının Tahsil Usulü Hakkında Kanun 6749 sayılı Olağanüstü Hal Kapsamında Alınan Tedbirlere İlişkin Kanun Hükmünde Kararnamenin Değiştirilerek Kabul Edilmesine Dair Kanun Hazine adına kayıtlı olup idarelere tahsis edilen veya idareler adına kayıtlı olan taşınmazlara ilişkin her türlü yapım, kiralama, satım, işletme, bakım onarım ve benzeri iş, işlem ve süreçlerin yürütülmesine yönelik giderler bu faaliyet altında izlenecektir</p>
-----------------	---

EKONOMİK KOD	2019 Bütçe	2019 Harcama	2020 Bütçe	2021 Tahmin	2022 Tahmin
<i>Personel Giderleri</i>	12.805.400	6.190.843	13.877.500	14.913.200	15.878.400
<i>Sosyal Güvenlik Kurumuna Devlet Primi Giderleri</i>	1.559.700	1.229.823	1.699.000	1.825.400	1.943.700
<i>Mal ve Hizmet Alım Giderleri</i>	289.000	158.992	313.900	370.100	392.200
<i>Faiz Giderleri</i>					
<i>Cari Transferler</i>					
<i>Sermaye Giderleri</i>					
<i>Sermaye Transferleri</i>					
<i>Borç Verme</i>					
BÜTÇE İÇİ TOPLAM KAYNAK	14.654.100	7.579.658	15.890.400	17.108.700	18.214.300
<i>Döner Sermaye</i>					
<i>Özel Hesap</i>					
<i>Diğer Bütçe Dışı Kaynak</i>					
BÜTÇE DIŞI TOPLAM KAYNAK					
FAALİYET MALİYETİ TOPLAMI	14.654.100	7.579.658	15.890.400	17.108.700	18.214.300

FAALİYET MALİYETLERİ TABLOSU

İdare Adı	DOKUZ EYLÜL ÜNİVERSİTESİ
Program Adı	YÖNETİM VE DESTEK PROGRAMI
Alt Program Adı	ÜST YÖNETİM, İDARİ VE MALİ HİZMETLER
Alt Program Hedefi	
Faaliyet Adı	İnsan Kaynakları Yönetimine İlişkin Faaliyetler

Açıklama

2547 sayılı Yükseköğretim Kanunu
3843 sayılı Yükseköğretim Kurumlarında İkili Öğretim Yapılması, 2547 Sayılı Yükseköğretim Kanununun Bazı Maddelerinin Değiştirilmesi ve Bu Kanuna Bir Ek Madde
4734 sayılı Kamu İhale Kanunu (şartname bedeli için)
5018 sayılı Kamu Mali Yönetim ve Kontrol Kanunu
5217 sayılı Özel Gelir ve Özel Ödeneklerin Düzenlenmesi İle Bazı Kanun ve Kanun Hükmünde Kararnamelerde Değişiklik Yapılması Hakkında Kanun
6183 sayılı Amme Alacaklarının Tahsil Usulü Hakkında Kanun
6749 sayılı Olağanüstü Hal Kapsamında Alınan Tedbirlere İlişkin Kanun Hükmünde Kararnamenin Değiştirilerek Kabul Edilmesine Dair Kanun
İdarelerin tüm programlarına hizmet eder nitelikte olan temizlik, güvenlik, aydınlatma, ısıtma, onarım, taşıma ve benzeri mal ve hizmetlerin temini; fiziki çalışma ortamlarının düzenlenmesi, genel evrak ve arşiv hizmetlerinin yürütülmesi, sivil savunma ve seferberlik hizmetlerinin planlanması ve yürütülmesi gibi iş, işlem ve süreçlere yönelik giderleri bu faaliyet altında izlenecektir.

EKONOMİK KOD	2019 Bütçe	2019 Harcama	2020 Bütçe	2021 Tahmin	2022 Tahmin
<i>Personel Giderleri</i>	2.862.000	1.954.165	3.098.000	3.328.000	3.544.000
<i>Sosyal Güvenlik Kurumuna Devlet Primi Giderleri</i>	646.000	356.616	703.000	755.000	804.000
<i>Mal ve Hizmet Alım Giderleri</i>	16.000	3.378	17.000	18.000	19.000
<i>Faiz Giderleri</i>					
<i>Cari Transferler</i>	16.602.000	10.087.400	18.045.000	19.342.000	20.390.000
<i>Sermaye Giderleri</i>					
<i>Sermaye Transferleri</i>					
<i>Borç Verme</i>					
BÜTÇE İÇİ TOPLAM KAYNAK	20.126.000	12.401.559	21.863.000	23.443.000	24.757.000
<i>Döner Sermaye</i>					
<i>Özel Hesap</i>					
<i>Diğer Bütçe Dışı Kaynak</i>					
BÜTÇE DIŞI TOPLAM KAYNAK					
FAALİYET MALİYETİ TOPLAMI	20.126.000	12.401.559	21.863.000	23.443.000	24.757.000

FAALİYET MALİYETLERİ TABLOSU

İdare Adı	DOKUZ EYLÜL ÜNİVERSİTESİ
Program Adı	YÖNETİM VE DESTEK PROGRAMI
Alt Program Adı	ÜST YÖNETİM, İDARİ VE MALİ HİZMETLER
Alt Program Hedefi	
Faaliyet Adı	Özel Kalem Hizmetleri

Açıklama	<p>2547 sayılı Yükseköğretim Kanunu 3843 sayılı Yükseköğretim Kurumlarında İkili Öğretim Yapılması, 2547 Sayılı Yükseköğretim Kanununun Bazı Maddelerinin Değiştirilmesi ve Bu Kanuna Bir Ek Madde 4734 sayılı Kamu İhale Kanunu (şartname bedeli için) 5018 sayılı Kamu Mali Yönetim ve Kontrol Kanunu 5217 sayılı Özel Gelir ve Özel Ödeneklerin Düzenlenmesi ile Bazı Kanun ve Kanun Hükmünde Kararnamelerde Değişiklik Yapılması Hakkında Kanun 6183 sayılı Amme Alacaklarının Tahsil Usulü Hakkında Kanun 6749 sayılı Olağanüstü Hal Kapsamında Alınan Tedbirlere İlişkin Kanun Hükmünde Kararnamenin Değiştirilerek Kabul Edilmesine Dair Kanun Üst yönetimin çalışma programının düzenlenmesi ile resmi ve özel yazışmalar, protokol, tören, ziyaret, davet, karşılama, ağırlama gibi hizmetlerin yürütülmesi amacıyla gerçekleştirilen iş, işlem ve süreçlere yönelik giderler bu faaliyet altında izlenecektir.</p>
-----------------	---

EKONOMİK KOD	2019 Bütçe	2019 Harcama	2020 Bütçe	2021 Tahmin	2022 Tahmin
<i>Personel Giderleri</i>	33.000		32.000	34.000	37.000
<i>Sosyal Güvenlik Kurumuna Devlet Primi Giderleri</i>	9.000		9.000	10.000	10.000
<i>Mal ve Hizmet Alım Giderleri</i>	169.000	70.976	183.000	196.000	206.000
<i>Faiz Giderleri</i>					
<i>Cari Transferler</i>	181.000	14.447	50.000	53.000	56.000
<i>Sermaye Giderleri</i>					
<i>Sermaye Transferleri</i>					
<i>Borç Verme</i>					
BÜTÇE İÇİ TOPLAM KAYNAK	392.000	85.423	274.000	293.000	309.000
<i>Döner Sermaye</i>					
<i>Özel Hesap</i>					
<i>Diğer Bütçe Dışı Kaynak</i>					
BÜTÇE DIŞI TOPLAM KAYNAK					
FAALİYET MALİYETİ TOPLAMI	392.000	85.423	274.000	293.000	309.000

FAALİYET MALİYETLERİ TABLOSU

İdare Adı	DOKUZ EYLÜL ÜNİVERSİTESİ
Program Adı	YÖNETİM VE DESTEK PROGRAMI
Alt Program Adı	ÜST YÖNETİM, İDARİ VE MALİ HİZMETLER
Alt Program Hedefi	
Faaliyet Adı	Strateji Geliştirme ve Mali Hizmetler

Açıklama	<p>2547 sayılı Yükseköğretim Kanunu 3843 sayılı Yükseköğretim Kurumlarında İkili Öğretim Yapılması, 2547 Sayılı Yükseköğretim Kanununun Bazı Maddelerinin Değiştirilmesi ve Bu Kanuna Bir Ek Madde 4734 sayılı Kamu İhale Kanunu (şartname bedeli için) 5018 sayılı Kamu Mali Yönetim ve Kontrol Kanunu 5217 sayılı Özel Gelir ve Özel Ödeneklerin Düzenlenmesi İle Bazı Kanun ve Kanun Hükmünde Kararnelerde Değişiklik Yapılması Hakkında Kanun 6183 sayılı Amme Alacaklarının Tahsil Usulü Hakkında Kanun 6749 sayılı Olağanüstü Hal Kapsamında Alınan Tedbirlere İlişkin Kanun Hükmünde Kararnenin Değiştirilerek Kabul Edilmesine Dair Kanun İdareler tarafından yürütülen ve idarelerin tüm programlarına hizmet eder nitelikte olan mali yönetim ve kontrole ilişkin iş, işlem ve süreçlere yönelik giderler bu faaliyet altında izlenecektir.</p>
-----------------	--

EKONOMİK KOD	2019 Bütçe	2019 Harcama	2020 Bütçe	2021 Tahmin	2022 Tahmin
<i>Personel Giderleri</i>	856.000	976.698	925.000	993.000	1.058.000
<i>Sosyal Güvenlik Kurumuna Devlet Primi Giderleri</i>	233.000	177.758	262.000	282.000	304.000
<i>Mal ve Hizmet Alım Giderleri</i>	24.000	5.901	25.000	26.000	28.000
<i>Faiz Giderleri</i>					
<i>Cari Transferler</i>					
<i>Sermaye Giderleri</i>					
<i>Sermaye Transferleri</i>					
<i>Borç Verme</i>					
BÜTÇE İÇİ TOPLAM KAYNAK	1.113.000	1.160.357	1.212.000	1.301.000	1.390.000
<i>Döner Sermaye</i>					
<i>Özel Hesap</i>					
<i>Diğer Bütçe Dışı Kaynak</i>					
BÜTÇE DIŞI TOPLAM KAYNAK					
FAALİYET MALİYETİ TOPLAMI	1.113.000	1.160.357	1.212.000	1.301.000	1.390.000

D- İDARENİN TOPLAM KAYNAK İHTİYACI

FAALİYETLER DÜZEYİNDE DOKUZ EYLÜL ÜNİVERSİTESİ PERFORMANS PROGRAMI MALİYETİ

PROGRAM SINIFLANDIRMASI	2020			2021			2022		
	BÜTÇE İÇİ	BÜTÇE DIŞI	TOPLAM	BÜTÇE İÇİ	BÜTÇE DIŞI	TOPLAM	BÜTÇE İÇİ	BÜTÇE DIŞI	TOPLAM
ARAŞTIRMA, GELİŞTİRME VE YENİLİK	14.285.000	19.856.000	34.141.000	14.456.000	19.856.000	34.312.000	15.193.000	19.856.000	35.049.000
ARAŞTIRMA ALTYAPILARI	1.855.500	0	1.855.500	1.941.000	0	1.941.000	2.309.500	0	2.309.500
Yükseköğretim Kurumları Araştırma Altyapısı Kurulması ve Geliştirilmesi	1.855.500	0	1.855.500	1.941.000	0	1.941.000	2.309.500	0	2.309.500
YÜKSEKÖĞRETİMDE BİLİMSEL ARAŞTIRMA VE GELİŞTİRME	12.429.500	19.856.000	32.285.500	12.515.000	19.856.000	32.371.000	12.883.500	19.856.000	32.739.500
Yükseköğretim Kurumlarının Bilimsel Araştırma Projeleri	12.429.500	19.856.000	32.285.500	12.515.000	19.856.000	32.371.000	12.883.500	19.856.000	32.739.500
TEDAVİ EDİCİ SAĞLIK	104.517.000	0	104.517.000	109.580.000	0	109.580.000	116.181.000	0	116.181.000
TEDAVİ EDİCİ SAĞLIK	104.517.000	0	104.517.000	109.580.000	0	109.580.000	116.181.000	0	116.181.000
Üniversite Genel Hastane Hizmetleri	104.517.000	0	104.517.000	109.580.000	0	109.580.000	116.181.000	0	116.181.000
YÜKSEKÖĞRETİM HİZMETLERİ	624.632.000	1.906.000	626.538.000	668.721.000	1.906.000	670.627.000	711.267.000	1.906.000	713.173.000
ÖN LİSANS EĞİTİMİ, LİSANS EĞİTİMİ VE LİSANSÜSTÜ EĞİTİM	587.283.000	1.906.000	589.189.000	628.849.000	1.906.000	630.755.000	669.004.000	1.906.000	670.910.000
Doktora ve Tıpta Uzmanlık Eğitimi	72.370.000	0	72.370.000	77.769.000	0	77.769.000	82.777.000	0	82.777.000
Yükseköğretim Kurumları Bilgi ve Kültürel Kaynaklarının Geliştirilmesi ve Erişimin Kolaylaştırılması	3.645.000	1.906.000	5.551.000	3.766.000	1.906.000	5.672.000	3.879.000	1.906.000	5.785.000
Yükseköğretim Kurumları Birinci Öğretim	496.413.000	0	496.413.000	531.524.000	0	531.524.000	565.528.000	0	565.528.000
Yükseköğretim Kurumları İkinci Öğretim	12.717.000	0	12.717.000	13.500.000	0	13.500.000	14.400.000	0	14.400.000
Yükseköğretim Kurumları Tezsiz Yüksek Lisans	922.000	0	922.000	980.000	0	980.000	1.050.000	0	1.050.000
Yükseköğretim Kurumları Uzaktan Eğitim	1.146.000	0	1.146.000	1.240.000	0	1.240.000	1.300.000	0	1.300.000
Yükseköğretim Kurumları Yaz Okulları	70.000	0	70.000	70.000	0	70.000	70.000	0	70.000
YÜKSEKÖĞRETİMDE ÖĞRENCİ YAŞAMI	37.349.000	0	37.349.000	39.872.000	0	39.872.000	42.263.000	0	42.263.000
Yükseköğretimde Barınma Hizmetleri	536.000	0	536.000	574.000	0	574.000	607.000	0	607.000
Yükseköğretimde Beslenme Hizmetleri	14.654.000	0	14.654.000	15.735.000	0	15.735.000	16.701.000	0	16.701.000
Yükseköğretimde Kültür ve Spor Hizmetleri	2.850.000	0	2.850.000	2.868.000	0	2.868.000	3.014.000	0	3.014.000
Yükseköğretimde Öğrenci Yaşamına İlişkin Diğer Hizmetler	19.209.000	0	19.209.000	20.587.000	0	20.587.000	21.828.000	0	21.828.000
Yükseköğretimde Sağlık Hizmetleri	100.000	0	100.000	108.000	0	108.000	113.000	0	113.000
YÖNETİM VE DESTEK PROGRAMI	80.565.000	0	80.565.000	86.508.000	0	86.508.000	91.822.000	0	91.822.000
TEFTİŞ, DENETİM VE DANIŞMANLIK HİZMETLERİ	1.670.800	0	1.670.800	1.798.200	0	1.798.200	1.911.500	0	1.911.500
Hukuki Danışmanlık ve Muhakemat Hizmetleri	872.800	0	872.800	941.200	0	941.200	1.000.500	0	1.000.500
İç Denetim	798.000	0	798.000	857.000	0	857.000	911.000	0	911.000
ÜST YÖNETİM, İDARİ VE MALİ HİZMETLER	78.894.200	0	78.894.200	84.709.800	0	84.709.800	89.910.500	0	89.910.500
Bilgi Teknolojilerine Yönelik Faaliyetler	4.637.200	0	4.637.200	4.978.400	0	4.978.400	5.301.100	0	5.301.100
Diğer Destek Hizmetleri	3.350.000	0	3.350.000	3.600.000	0	3.600.000	3.828.000	0	3.828.000
Genel Destek Hizmetleri	31.667.600	0	31.667.600	33.985.700	0	33.985.700	36.111.100	0	36.111.100
İnşaat ve Yapı İşlerinin Yürütülmesi	15.890.400	0	15.890.400	17.108.700	0	17.108.700	18.214.300	0	18.214.300
İnsan Kaynakları Yönetimine İlişkin Faaliyetler	21.863.000	0	21.863.000	23.443.000	0	23.443.000	24.757.000	0	24.757.000
Özel Kalem Hizmetleri	274.000	0	274.000	293.000	0	293.000	309.000	0	309.000
Strateji Geliştirme ve Mali Hizmetler	1.212.000	0	1.212.000	1.301.000	0	1.301.000	1.390.000	0	1.390.000
GENEL TOPLAM	823.999.000	21.762.000	845.761.000	879.265.000	21.762.000	901.027.000	934.463.000	21.762.000	956.225.000

EKONOMİK SINIFLANDIRMA DÜZEYİNDE DOKUZ EYLÜL ÜNİVERSİTESİ PERFORMANS PROGRAMI MALİYETİ

EKONOMİK KOD	2020				2021				2022			
	HİZMET PROGRAMLARI TOPLAM	YÖNETİM VE DESTEK PROGRAMI	PROGRAM DIŞI GİDERLER	TOPLAM	HİZMET PROGRAMLARI TOPLAM	YÖNETİM VE DESTEK PROGRAMI	PROGRAM DIŞI GİDERLER	TOPLAM	HİZMET PROGRAMLARI TOPLAM	YÖNETİM VE DESTEK PROGRAMI	PROGRAM DIŞI GİDERLER	TOPLAM
<i>Personel Giderleri</i>	533.968.000	46.786.000		580.754.000	573.805.000	50.277.000		624.082.000	610.938.000	53.527.000		664.465.000
<i>Sosyal Güvenlik Kurumuna Devlet Primi Giderleri</i>	92.076.000	8.736.000		100.812.000	98.948.000	9.387.000		108.335.000	105.350.000	9.997.000		115.347.000
<i>Mal ve Hizmet Alım Giderleri</i>	35.893.000	3.186.000		39.079.000	38.472.000	3.417.000		41.889.000	40.556.000	3.602.000		44.158.000
<i>Faiz Giderleri</i>				0				0				0
<i>Cari Transferler</i>	4.933.000	21.857.000		26.790.000	5.288.000	23.427.000		28.715.000	5.574.000	24.696.000		30.270.000
<i>Sermaye Giderleri</i>	76.564.000			76.564.000	76.244.000			76.244.000	80.223.000			80.223.000
<i>Sermaye Transferleri</i>				0				0				0
<i>Borç Verme</i>				0				0				0
<i>Yedek Ödenekler</i>				0				0				0
BÜTÇE İÇİ TOPLAM KAYNAK	743.434.000	80.565.000	0	823.999.000	792.757.000	86.508.000	0	879.265.000	842.641.000	91.822.000	0	934.463.000
<i>Döner Sermaye</i>				0				0				0
<i>Özel Hesap</i>				0				0				0
<i>Diğer Bütçe Dışı Kaynak</i>	21.762.000			21.762.000	21.762.000			21.762.000	21.762.000			21.762.000
BÜTÇE DIŞI TOPLAM KAYNAK	21.762.000	0	0	21.762.000	21.762.000	0	0	21.762.000	21.762.000	0	0	21.762.000
GENEL TOPLAM	765.196.000	80.565.000	0	845.761.000	814.519.000	86.508.000	0	901.027.000	864.403.000	91.822.000	0	956.225.000

E- DİĞER HUSUSLAR

FAALİYETLERDEN SORUMLU HARCAMA BİRİMLERİ

İdare Adı DOKUZ EYLÜL ÜNİVERSİTESİ
Yıl 2020 (Cumhurbaşkanı Teklifi)

PROGRAM	ALT PROGRAM	FAALİYET	SORUMLU HARCAMA BİRİMİ
ARAŞTIRMA, GELİŞTİRME VE YENİLİK	ARAŞTIRMA ALTYAPILARI	Yükseköğretim Kurumları Araştırma Altyapısı Kurulması ve Geliştirilmesi	ÖZEL KALEM (REKTÖRLÜK), STRATEJİ GELİŞTİRME DAİRE BAŞKANLIĞI
	YÜKSEKÖĞRETİMDE BİLİMSEL ARAŞTIRMA VE GELİŞTİRME	Yükseköğretim Kurumlarının Bilimsel Araştırma Projeleri	ÖZEL KALEM (REKTÖRLÜK), STRATEJİ GELİŞTİRME DAİRE BAŞKANLIĞI
TEDAVİ EDİCİ SAĞLIK	TEDAVİ EDİCİ SAĞLIK	Universite Genel Hastane Hizmetleri	STRATEJİ GELİŞTİRME DAİRE BAŞKANLIĞI, UYGULAMA VE ARAŞTIRMA HASTANESİ
YÜKSEKÖĞRETİM HİZMETLERİ	ÖN LİSANS EĞİTİMİ, LİSANS EĞİTİMİ VE LİSANSÜSTÜ EĞİTİM	Doktora ve Tıpta Uzmanlık Eğitimi	İDARİ VE MALİ İŞLER DAİRE BAŞKANLIĞI, STRATEJİ GELİŞTİRME DAİRE BAŞKANLIĞI, SAĞLIK BİLİMLERİ ENSTİTÜSÜ, ONKOLOJİ ENSTİTÜSÜ, HEMODİYALİZ VE TRANSPLANTASYON ENSTİTÜSÜ, FEN BİLİMLERİ ENSTİTÜSÜ, DENİZ BİLİMLERİ VE TEKNOLOJİSİ ENSTİTÜSÜ, ATATÜRK İLKELERİ VE İNKILAP TARİHİ ENSTİTÜSÜ, SOSYAL BİLİMLER ENSTİTÜSÜ, EĞİTİM BİLİMLERİ ENSTİTÜSÜ, DİN BİLİMLERİ ENSTİTÜSÜ, GÜZEL SANATLAR ENSTİTÜSÜ
		Yükseköğretim Kurumları Bilgi ve Kültürel Kaynaklarının Geliştirilmesi ve Erişimin Kolaylaştırılması	KÜTÜPHANE VE DOKÜMANTASYON DAİRE BAŞKANLIĞI, STRATEJİ GELİŞTİRME DAİRE BAŞKANLIĞI
		Yükseköğretim Kurumları Birinci Öğretim	ÖZEL KALEM (GENEL SEKRETERLİK), İDARİ VE MALİ İŞLER DAİRE BAŞKANLIĞI, YAPI İŞLERİ VE TEKNİK DAİRE BAŞKANLIĞI, STRATEJİ GELİŞTİRME DAİRE BAŞKANLIĞI, TIP FAKÜLTESİ, Sağlık Bilimleri Fakültesi, Hemşirelik Fakültesi, FİZİK TEDAVİ VE REHABİLİTASYON YÜKSEKOKULU, SAĞLIK HİZMETLERİ MESLEK YÜKSEKOKULU, Fen Fakültesi, MİMARLIK FAKÜLTESİ, MÜHENDİSLİK FAKÜLTESİ, DENİZCİLİK FAKÜLTESİ, İZMİR MESLEK YÜKSEKOKULU, TORBALI MESLEK YÜKSEKOKULU, BUCA EĞİTİM FAKÜLTESİ, HUKUK FAKÜLTESİ, İŞLETME FAKÜLTESİ, İKTİSADİ VE İDARİ BİLİMLER FAKÜLTESİ, GÜZEL SANATLAR FAKÜLTESİ, Edebiyat Fakültesi, İLAHİYAT FAKÜLTESİ, Reha Midilli FoçaTurizm Fakültesi, DOKUZ EYLÜL ÜNİV.SPOR BİLİMLERİ VE TEKNOLOJİSİ YÜK.OKULU MÜD, DEVLET KONSERVATUVARI, YABANCI DİLLER YÜKSEKOKULU, Seferihisar Fevziye Hepkon Uygulamalı Bilimler Yüksekokulu, Bergama Meslek Yüksekokulu, Efes Meslek Yüksekokulu, ADALET MESLEK YÜKSEKOKULU, DİĞER BÖLÜMLER
		Yükseköğretim Kurumları İkinci Öğretim	ÖZEL KALEM (GENEL SEKRETERLİK), Fen Fakültesi, MÜHENDİSLİK FAKÜLTESİ, DENİZCİLİK FAKÜLTESİ, İZMİR MESLEK YÜKSEKOKULU, BUCA EĞİTİM FAKÜLTESİ, İKTİSADİ VE İDARİ BİLİMLER FAKÜLTESİ, Edebiyat Fakültesi, İLAHİYAT FAKÜLTESİ, DOKUZ EYLÜL ÜNİV.SPOR BİLİMLERİ VE TEKNOLOJİSİ YÜK.OKULU MÜD, YABANCI DİLLER YÜKSEKOKULU
		Yükseköğretim Kurumları Tezsiz Yüksek Lisans	ÖZEL KALEM (GENEL SEKRETERLİK), FEN BİLİMLERİ ENSTİTÜSÜ, ATATÜRK İLKELERİ VE İNKILAP TARİHİ ENSTİTÜSÜ, SOSYAL BİLİMLER ENSTİTÜSÜ, EĞİTİM BİLİMLERİ ENSTİTÜSÜ
		Yükseköğretim Kurumları Uzaktan Eğitim	İZMİR MESLEK YÜKSEKOKULU, Uzaktan Eğitim Uygulama ve Araştırma Merkezi, SOSYAL BİLİMLER ENSTİTÜSÜ, İLAHİYAT FAKÜLTESİ
		Yükseköğretim Kurumları Yaz Okulları	ÖZEL KALEM (GENEL SEKRETERLİK), MÜHENDİSLİK FAKÜLTESİ
		Yükseköğretimde Barınma Hizmetleri	SAĞLIK, KÜLTÜR VE SPOR DAİRE BAŞKANLIĞI
		Yükseköğretimde Beslenme Hizmetleri	SAĞLIK, KÜLTÜR VE SPOR DAİRE BAŞKANLIĞI
		Yükseköğretimde Kültür ve Spor Hizmetleri	SAĞLIK, KÜLTÜR VE SPOR DAİRE BAŞKANLIĞI, YAPI İŞLERİ VE TEKNİK DAİRE BAŞKANLIĞI
Yükseköğretimde Öğrenci Yaşamı	Yükseköğretimde Öğrenci Yaşamına İlişkin Diğer Hizmetler	İDARİ VE MALİ İŞLER DAİRE BAŞKANLIĞI, SAĞLIK, KÜLTÜR VE SPOR DAİRE BAŞKANLIĞI, ÖĞRENCİ İŞLERİ DAİRE BAŞKANLIĞI, STRATEJİ GELİŞTİRME DAİRE BAŞKANLIĞI, İKTİSADİ VE İDARİ BİLİMLER FAKÜLTESİ	
Yükseköğretimde Sağlık Hizmetleri	SAĞLIK, KÜLTÜR VE SPOR DAİRE BAŞKANLIĞI		
YÖNETİM VE DESTEK PROGRAMI	TEFTİŞ, DENETİM VE DANIŞMANLIK HİZMETLERİ	Hukuki Danışmanlık ve Muhakemat Hizmetleri	HUKUK MÜŞAVİRLİĞİ
		İç Denetim	ÖZEL KALEM (REKTÖRLÜK), STRATEJİ GELİŞTİRME DAİRE BAŞKANLIĞI
	ÜST YÖNETİM, İDARİ VE MALİ HİZMETLER	Bilgi Teknolojilerine Yönelik Faaliyetler	BİLGİ İŞLEM DAİRE BAŞKANLIĞI
		Diğer Destek Hizmetleri	ÖZEL KALEM (GENEL SEKRETERLİK)
		Genel Destek Hizmetleri	ÖZEL KALEM (GENEL SEKRETERLİK), İDARİ VE MALİ İŞLER DAİRE BAŞKANLIĞI, STRATEJİ GELİŞTİRME DAİRE BAŞKANLIĞI
		İnsan Kaynakları Yönetimine İlişkin Faaliyetler	PERSONEL DAİRE BAŞKANLIĞI, STRATEJİ GELİŞTİRME DAİRE BAŞKANLIĞI
		İnşaat ve Yapı İşlerinin Yürütülmesi	YAPI İŞLERİ VE TEKNİK DAİRE BAŞKANLIĞI
		Özel Kalem Hizmetleri	ÖZEL KALEM (REKTÖRLÜK), STRATEJİ GELİŞTİRME DAİRE BAŞKANLIĞI
		Strateji Geliştirme ve Mali Hizmetler	STRATEJİ GELİŞTİRME DAİRE BAŞKANLIĞI

PERFORMANS GÖSTERGELERİNİN İZLENMESİNDEN SORUMLU BİRİMLER

İdare Adı:

DOKUZ EYLÜL ÜNİVERSİTESİ

PROGRAM	ALT PROGRAM	PERFORMANS GÖSTERGELERİ	SORUMLU BİRİM	
ARAŞTIRMA, GELİŞTİRME VE YENİLİK	ARAŞTIRMA ALTYAPILARI	Araştırma altyapısı projesi tamamlanma oranı	ÖZEL KALEM (REKTÖRLÜK)	
	YÜKSEKÖĞRETİMDE BİLİMSEL ARAŞTIRMA VE GELİŞTİRME	Ar-ge'ye harcanan bütçenin toplam bütçeye oranı	ÖZEL KALEM (REKTÖRLÜK)	
		Ar-ge sonucu ortaya çıkan ürünlere ilişkin alınan patent sayısı	ÖZEL KALEM (REKTÖRLÜK)	
		Ar-ge sonucu ticarileştirilen ürün sayısı	ÖZEL KALEM (REKTÖRLÜK)	
		Araştırma merkezleri gelir miktarı	ÖZEL KALEM (REKTÖRLÜK)	
		Araştırma merkezlerinin sanayi ile yaptığı proje sayısı	ÖZEL KALEM (REKTÖRLÜK)	
		BAP kapsamında desteklenen araştırma projeleri sayısı	ÖZEL KALEM (REKTÖRLÜK)	
		Öğretim elemanı başına düşen ar-ge proje sayısı	ÖZEL KALEM (REKTÖRLÜK)	
		Patent, faydalı model ve endüstriyel tasarım başvuru sayısı	ÖZEL KALEM (REKTÖRLÜK)	
		Ulusal ve uluslararası kuruluşlar tarafından desteklenen ar-ge projesi sayısı	ÖZEL KALEM (REKTÖRLÜK)	
Uluslararası endekslerde yer alan bilimsel yayın sayısı		KÜTÜPHANE VE DOKÜMANTASYON DAİRE BAŞKANLIĞI		
HAYAT BOYU ÖĞRENME	YÜKSEKÖĞRETİM KURUMLARI SÜREKLİ EĞİTİM FAALİYETLERİ	Dezavantajlı gruplara yönelik sosyal entegrasyon ve kapsayıcılığa ilişkin yapılan faaliyet sayısı	ÖZEL KALEM (REKTÖRLÜK)	
		Eğitim programlarına başvuran kişi sayısı	ÖZEL KALEM (REKTÖRLÜK)	
		Mezunlara yönelik gerçekleştirilen faaliyet sayısı	ÖZEL KALEM (REKTÖRLÜK)	
		Sürekli Eğitim Merkezi (SEM) ve Dil Merkezi (DİLMER) tarafından mesleki eğitime yönelik verilen sertifika sayısı	ÖZEL KALEM (REKTÖRLÜK)	
		Tamamlanan sosyal sorumluluk projeleri sayısı		
		Üniversitenin çevreclik alanlarında aldığı ödül sayısı	ÖZEL KALEM (REKTÖRLÜK)	
TEDAVİ EDİCİ SAĞLIK	TEDAVİ EDİCİ SAĞLIK	Ameliyat sayısı	UYGULAMA VE ARAŞTIRMA HASTANESİ	
		Üniversite hastaneleri nitelikli yatak oranı	UYGULAMA VE ARAŞTIRMA HASTANESİ	
		Üniversite hastaneleri yatak doluluk oranı	UYGULAMA VE ARAŞTIRMA HASTANESİ	
		Yatan hasta sayısı	UYGULAMA VE ARAŞTIRMA HASTANESİ	
YÜKSEKÖĞRETİM HİZMETLERİ	ÖĞRETİM ELEMANLARININ MESLEKİ GELİŞİMİ	SCI, SCI-Expanded, SSCI ve AHCI kapsamındaki dergilerde öğretim elemanı başına düşen yayın sayısı	BİLGİ İŞLEM DAİRE BAŞKANLIĞI	
		Araştırma bursundan yararlanan öğrenci sayısı	ÖZEL KALEM (REKTÖRLÜK)	
		YÖK tarafından öncelikli alanlarında sağlanan burslardan yararlanan doktora öğrenci sayısı	ÖĞRENCİ İŞLERİ DAİRE BAŞKANLIĞI	
		YÖK tarafından sağlanan yurt dışında yabancı dil yeterliliklerinin artırılmasına yönelik burslardan yararlanan sayısı	ÖZEL KALEM (REKTÖRLÜK)	
		Yükseköğretim Kurulu, Türkiye Bilimler Akademisi ve TÜBİTAK bilim, teşvik ve sanat ödülleri sayısı		
		ÖN LİSANS EĞİTİMİ, LİSANS EĞİTİMİ VE LİSANSÜSTÜ EĞİTİM	Doktora eğitimini tamamlayanların sayısı	ÖĞRENCİ İŞLERİ DAİRE BAŞKANLIĞI
			Eğitim bilimleri kontenjan doluluk oranı	ÖĞRENCİ İŞLERİ DAİRE BAŞKANLIĞI
			Eğitimin program süresinde bitirme oranı	ÖĞRENCİ İŞLERİ DAİRE BAŞKANLIĞI
			Fen bilimleri kontenjan doluluk oranı	ÖĞRENCİ İŞLERİ DAİRE BAŞKANLIĞI
			Kütüphanede bulunan basılı ve elektronik kaynak sayısı	KÜTÜPHANE VE DOKÜMANTASYON DAİRE BAŞKANLIĞI
	Kütüphanede bulunan öğrenci başına düşen basılı ve elektronik kaynak sayısı		KÜTÜPHANE VE DOKÜMANTASYON DAİRE BAŞKANLIĞI	
	Kütüphaneden yararlanan kişi sayısı		KÜTÜPHANE VE DOKÜMANTASYON DAİRE BAŞKANLIĞI	
	Lisansüstü öğrencilerin toplam öğrenciler içindeki payı		ÖĞRENCİ İŞLERİ DAİRE BAŞKANLIĞI	
	Öğrenci başına düşen eğitim alanı		YAPI İŞLERİ VE TEKNİK DAİRE BAŞKANLIĞI	
	Öğrenci başına düşen kapalı alan		YAPI İŞLERİ VE TEKNİK DAİRE BAŞKANLIĞI	
	Öğrenci değişim programlarından yararlanan öğrencilerin oranı		ÖZEL KALEM (REKTÖRLÜK)	
	Öğretim üyesi başına düşen öğrenci sayısı		ÖĞRENCİ İŞLERİ DAİRE BAŞKANLIĞI	
	YÜKSEKÖĞRETİMDE ÖĞRENCİ YAŞAMI	Sağlık bilimleri kontenjan doluluk oranı		
		Sosyal bilimler kontenjan doluluk oranı	ÖĞRENCİ İŞLERİ DAİRE BAŞKANLIĞI	
		Teknokent veya Teknoloji Transfer Ofisi (TTO) projelerine katılan öğrenci sayısı	ÖZEL KALEM (REKTÖRLÜK)	
		Uluslararası kuruluşlarla ortak uygulanan eğitim programı sayısı	ÖĞRENCİ İŞLERİ DAİRE BAŞKANLIĞI	
		Yabancı dilde eğitim veren program sayısı	ÖĞRENCİ İŞLERİ DAİRE BAŞKANLIĞI	
		Yabancı uyruklu akademisyen sayısı	PERSONEL DAİRE BAŞKANLIĞI	
		Yabancı uyruklu öğrenci sayısı	ÖĞRENCİ İŞLERİ DAİRE BAŞKANLIĞI	
		Yan dal ve çift ana dal programından mezun olanların toplam mezun sayısına oranı	ÖĞRENCİ İŞLERİ DAİRE BAŞKANLIĞI	
		YÜKSEKÖĞRETİMDE ÖĞRENCİ YAŞAMI	Barınma hizmetlerinden yararlanan öğrenci sayısı	SAĞLIK, KÜLTÜR VE SPOR DAİRE BAŞKANLIĞI
			Beslenme hizmetlerinden yararlanan öğrenci sayısı	SAĞLIK, KÜLTÜR VE SPOR DAİRE BAŞKANLIĞI
	Öğrenci başına düşen sosyal donatı alanı		SAĞLIK, KÜLTÜR VE SPOR DAİRE BAŞKANLIĞI	
	Öğrenci kulüp ve topluluk sayısı		SAĞLIK, KÜLTÜR VE SPOR DAİRE BAŞKANLIĞI	
	Sosyal, kültürel ve sportif faaliyet sayısı		SAĞLIK, KÜLTÜR VE SPOR DAİRE BAŞKANLIĞI	
	Yükseköğretimde öğrenci başına barınma harcaması		SAĞLIK, KÜLTÜR VE SPOR DAİRE BAŞKANLIĞI	
	Yükseköğretimde öğrenci başına beslenme harcaması		SAĞLIK, KÜLTÜR VE SPOR DAİRE BAŞKANLIĞI	
Yükseköğretimde öğrenci yaşamından memnuniyet oranı	ÖZEL KALEM (GENEL SEKRETERLİK)			
Yükseköğretimde öğrencilere sunulan sağlık hizmetinden yararlanan öğrenci sayısının toplam öğrenci sayısına oranı	SAĞLIK, KÜLTÜR VE SPOR DAİRE BAŞKANLIĞI			