



**T.C.  
İZMİR  
ÇİĞLİ BELEDİYESİ**

---

**PERFORMANS PROGRAMI**

**2024**

---





*H. Ottaviani*



## Saygıdeğer Çiğlililer

Sizlerin ortak beklentileri ve ihtiyaçları doğrultusunda oluşturduğumuz Çiğli Belediyesi 2020-2024 dönemi Stratejik Planı'nın son faaliyet yılı içerisindeyiz. Göreve geldiğimiz ilk günden itibaren benimsediğimiz şeffaflık, hesap verebilirlik, sürdürülebilirlik, çözüm odaklı olmak, etkin ve verimli çalışma ilkeleri ile son görev yılımızda da hizmet istikrarımızı sürdürüyoruz.

5018 sayılı Kamu Mali Yönetimi ve Kontrol Kanununun 9. maddesi ile 5393 sayılı Belediye Kanunu'nun 41. maddesi gereği, yürüteceğimiz faaliyet ve projelerle bu faaliyet ve projelerin kaynak ihtiyacı, performans hedef ve göstergelerini içeren 2024 yılı Performans Programımızı kurum verileri ile mali verileri dikkate alarak tüm birimlerimizle koordineli bir şekilde oluşturduk.

Çiğli Belediyesi olarak, kentimizin değerlerini ön plana çıkarmak, vatandaşlarımızın yaşam standartlarını yükseltmek, ilçemizi kentleşme anlamında bir marka haline getirmek için özveriyle ve kararlılıkla çalışmaya devam ediyoruz. Çiğlimizi çok daha yaşanabilir kılmak adına hayata geçireceğimiz yeni projelerimizin vizyonumuza katkı sunacak kadar etkin, mali gücümüzü sarsmayacak kadar ekonomik ve kamu kaynaklarını koruyacak kadar verimli olmasına da özen gösteriyoruz.

2024 yılı Performans Programımızın kentimize ve ülkemize birçok kazanım sunacağına yürekten inanıyor, Performans Programımızın hazırlık sürecini yöneten Strateji Geliştirme Müdürlüğümüze, çalışmalara katkı sağlayan başkan yardımcılarımıza, meclis üyelerimize, çalışma arkadaşlarıma, muhtarlarımıza ve desteklerini hiçbir zaman esirgemeyen siz kıymetli hemşehrilerimize teşekkür ediyorum.

Saygılarımla...

**Belediye Başkanı**  
**Utku GÜMRÜKÇÜ**

## İÇİNDEKİLER

<b>I- GENEL BİLGİLER</b> .....	<b>3</b>
<b>A- Yetki, Görev ve Sorumluluklar</b> .....	<b>2</b>
<b>B- Teşkilat Yapısı</b> .....	<b>9</b>
<b>C- Fiziksel Kaynaklar</b> .....	<b>10</b>
<b>D- İnsan Kaynakları</b> .....	<b>13</b>
<b>E- Diğer Hususlar</b> .....	<b>16</b>
<b>II- PERFORMANS BİLGİLERİ</b> .....	<b>19</b>
<b>A-Temel Politika ve Öncelikler</b> .....	<b>19</b>
<b>B- Amaç ve Hedefler</b> .....	<b>22</b>
<b>C- Performans Hedef Göstergeleri ile Faaliyetler</b> .....	<b>31</b>
<b>D - İdarenin Toplam Kaynak İhtiyacı</b> .....	<b>176</b>

## TABLolar

<b>Tablo 1</b> Çiğli Belediyesi Araç ve İş Makinesi Tablosu .....	<b>10</b>
<b>Tablo 2</b> Teknolojik Donanım Envanteri Tablosu .....	<b>10</b>
<b>Tablo 3</b> Sistem Donanım Envanter Tablosu .....	<b>11</b>
<b>Tablo 4</b> Belediye Lisans Donanımları Tablosu .....	<b>11</b>
<b>Tablo 5</b> Taşınmaz Arsa Bilgileri Tablosu.....	<b>12</b>
<b>Tablo 6</b> Personel Dağılım Tablosu .....	<b>13</b>
<b>Tablo 7</b> Cinsiyete Göre Personel Dağılım Tablosu .....	<b>13</b>
<b>Tablo 8</b> Personel Eğitim Durumu Tablosu .....	<b>14</b>
<b>Tablo 9</b> Memur Personel Yaş Aralığına Göre Dağılım Tablosu .....	<b>14</b>
<b>Tablo 10</b> Sözleşmeli Memur Personel Yaş Dağılım Tablosu .....	<b>15</b>
<b>Tablo 11</b> Kadrolu İşçi Yaş Aralığına Göre Dağılım Tablosu .....	<b>15</b>
<b>Tablo 12</b> Hizmet Alım Personeli Yaş Aralığı Dağılım Tablosu.....	<b>15</b>
<b>Tablo 13</b> Personel Çalışılan Hizmet Bölüm Tablosu.....	<b>16</b>





## **I.GENEL BİLGİLER**

**A. YETKİ, GÖREV VE SORUMLULUKLAR**

**B. TEŞKİLAT YAPISI**

**C. FİZİKSEL KAYNAKLAR**

**D. İNSAN KAYNAKLARI**





## I- GENEL BİLGİLER

Eski tarihlerde, ilçenin genel olarak bataklık ve sazlıklardan oluşması, denize yakınlığı ve yeşil alanlara çok çiğ düşmesinden dolayı, ilk yerleşenler tarafından buraya “Çiğli” adı verildiği bilinmektedir.

Çiğli’de ilk yerleşimin, 19. yüzyılın sonlarına doğru, 1893 yılında Balkanlar’dan göç eden Türk kökenli göçmenler ile birlikte, gelişmeye başladığı bilinmektedir. Kurtuluş Savaşı esnasında İzmir’in Yunanlılar tarafından işgalini müteakiben, Yunan zulmünden kurtulmak isteyen bir kısım yerli halk burayı daha güvenli bularak yerleşmiştir.



Cumhuriyetin ilk yıllarında ve daha sonra yapılan mübadeleler çerçevesinde Batı Trakya’dan gelen soydaşlarımızın yerleştirilmesiyle ilk etapta köy olarak kurulmuş, 1956 yılında belediye statüsü aldıktan sonra, 1966 yılında meydana gelen Varto ve Hınıs depremleri sonucunda evsiz kalan aileler bugünkü Güzeltepe ve Şirintepe Mahallelerinin bulunduğu alanlara yerleştirilmiş, bu süreç daha sonra doğu ve güneydoğu bölgelerinden gelen vatandaşlarımızın Büyükçiğli, Küçükçiğli ve Balatçık Mahallelerine iskan edilmeleri ile devam etmiş, 1981 yılında Milli Güvenlik Konseyi’nin 34 No’lu kararıyla İzmir Belediyesi sınırları kapsamına alınmıştır. Büyükşehir Belediyeleri Teşkilatlanması ile ilgili 303 sayılı kanundan sonra Karşıyaka Belediyesi’ne bağlandıktan sonra, 1992 yılında ilçe statüsünü kazanıncaya kadar adı geçen belediyenin şubesi olarak varlığını sürdürmüştür. 27.05.1992 tarih ve 3806 sayılı yasa ile Çiğli adı altında 10 mahalle metropol olarak değerlendirildikten sonraki yıllarda Sasalı Beldesi, Kaklıç, Harmandalı ve Ahmet Efendi Mahalleleri de dahil edilerek bugünkü ilçe sınırları oluşturulmuştur.

İzmir Kuş Cenneti, İzmir Doğal Yaşam Parkı, Atatürk Organize Sanayi Bölgesi, Çamaltı Tuzlası, Katip Çelebi Üniversitesi, Çiğli Hava Üssü ilçenin önemli yerlerindedir. Son yıllarda yoğun bir göç alan ilçede, toplu konut siteleri hızla yükselmeye devam etmektedir.

## A- Yetki, Görev ve Sorumluluklar

Anayasamızın 127'nci maddesinde, mahallî idareler; il, belediye veya köy halkının mahallî müşterek ihtiyaçlarını karşılamak üzere kuruluş esasları kanunla belirtilen ve karar organları, gene kanunda gösterilen, seçmenler tarafından seçilerek oluşturulan kamu tüzel kişileri şeklinde tanımlanmıştır.

Mahalli müşterek ihtiyaçlarını karşılamak üzere kurulan Belediyemiz, kaynağı başta Anayasamız olmak üzere çeşitli mevzuat düzenlemeleri kapsamında görevleri yerine getirmekte, bu görevlerini yerini getirirken yine değişik mevzuat hükümlerinden kaynaklanan yetkileri kullanmakta, nihayetinde bu görev ve yetkileri dolayısıyla birçok sorumluluklar üstlenmektedir.

Diğer taraftan Anayasamızın yukarıda yer verilen maddesinde, “Mahallî idarelerin kuruluş ve görevleri ile yetkileri, yerinden yönetim ilkesine uygun olarak kanunla düzenlenir” hükmüne dayanılarak, Belediyemizin görev, yetki ve sorumlulukları çeşitli kanunlarla ortaya konulmuştur.

Belediye Başkanlığımızın, görev, yetki ve sorumluluklarını düzenleyen birçok kanun olmakla birlikte, 5393 sayılı Belediye Kanunu ve 5018 sayılı Kamu Mali Yönetimi ve Kontrol Kanunu bu alanda belirleyici olmaktadır.

Bunun nedeni, anılan belediye kanunları ile belediyelerin görev alanı, yetkileri ve sorumlu oldukları hizmet ve hususların tespit edilmiş olmasıdır. 5018 sayılı Kanun ile de söz konusu kanunlarda belirtilen görev ve sorumlulukların yerine getirilmesi sırasında, gelir ve gider süreci, mali işlemlerde görev alan ve yetki sahibi olanlar ile bunların mali sorumluluklarının ortaya konulmuş olmasıdır.



## 5393 Sayılı Belediye Kanunu'na göre; Belediyenin Görev ve Sorumlulukları

Madde 14: Belediye, mahalli müşterek nitelikte olmak şartıyla;

a) İmar, su ve kanalizasyon, ulaşım gibi kentsel alt yapı; coğrafi ve kent bilgi sistemleri; çevre ve çevre sağlığı, temizlik ve katı atık; zabıta, itfaiye, acil yardım, kurtarma ve ambulans; şehir içi trafik; defin ve mezarlıklar; ağaçlandırma, park ve yeşil alanlar; konut; kültür ve sanat, turizm ve tanıtım, gençlik ve spor; sosyal hizmet ve yardım, nikâh, meslek ve beceri kazandırma; ekonomi ve ticaretin geliştirilmesi hizmetlerini yapar veya yaptırır. Büyükşehir belediyeleri ile nüfusu 100.000'in üzerindeki belediyeler, kadınlar ve çocuklar için konukevleri açmak zorundadır. Diğer belediyeler de mali durumları ve hizmet önceliklerini değerlendirerek kadınlar ve çocuklar için konukevleri açabilirler.

b) Devlete ait her derecedeki okul binalarının inşaatı ile bakım ve onarımını yapabilir veya yaptırabilir, her türlü araç, gereç ve malzeme ihtiyaçlarını karşılayabilir; sağlıkla ilgili her türlü tesisi açabilir ve işletebilir; mabetlerin yapımı, bakımı, onarımını yapabilir; kültür ve tabiat varlıkları ile tarihi dokunun ve kent tarihi bakımından önem taşıyan mekânların ve işlevlerinin korunmasını sağlayabilir; bu amaçla bakım ve onarımını yapabilir, korunması mümkün olmayanları aslına uygun olarak yeniden inşa edebilir. Gerektiğinde, sporu teşvik etmek amacıyla gençlere spor malzemesi verir, amatör spor kulüplerine aynı ve nakdi yardım yapar ve gerekli desteği sağlar, her türlü amatör spor karşılaşmaları düzenler, yurt içi ve yurtdışı müsabakalarda üstün başarı gösteren veya derece alan öğrencilere, sporculara, teknik yöneticilere ve antrenörlere belediye meclisi kararıyla ödül verebilir. Gıda bankacılığı yapabilir.

Belediyelerin birinci fıkranın (b) bendi uyarınca, sporu teşvik etmek amacıyla yapacakları nakdi yardım, bir önceki yıl genel bütçe vergi gelirlerinden belediyeleri için tahakkuk eden miktarın; büyükşehir belediyeleri için binde yedisini, diğer belediyeler için binde on ikisini geçemez.

Hizmetlerin yerine getirilmesinde öncelik sırası, belediyenin mali durumu ve hizmetin ivediliği dikkate alınarak belirlenir.

Belediye hizmetleri, vatandaşlara en yakın yerlerde ve en uygun yöntemlerle sunulur. Hizmet sunumunda engelli, yaşlı, düşkün ve dar gelirli durumuna uygun yöntemler uygulanır.

Belediyenin görev, sorumluluk ve yetki alanı belediye sınırlarını kapsar. Belediye meclisinin kararı ile mücavir alanlara da belediye hizmetleri götürülebilir. 4562 sayılı Organize Sanayi Bölgeleri Kanunu hükümleri saklıdır.

Sivil hava ulaşımına acık havaalanları ile bu havaalanları bünyesinde yer alan tüm tesisler bu Kanunun kapsamı dışındadır.

Madde 15: Belediyenin yetkileri ve imtiyazları şunlardır:

a) Belde sakinlerinin mahalli müşterek nitelikteki ihtiyaçlarını karşılamak amacıyla her türlü faaliyet ve girişimde bulunmak.

b) Kanunların belediyeye verdiği yetki çerçevesinde yönetmelik çıkarmak, belediye yasakları koymak ve uygulamak, kanunlarda belirtilen cezaları vermek.

- c) Gerçek ve tüzel kişilerin faaliyetleri ile ilgili olarak kanunlarda belirtilen izin veya ruhsatı vermek.
- d) Özel kanunları gereğince belediyeye ait vergi, resim, harç, katkı ve katılma paylarının tarh, tahakkuk ve tahsilini yapmak; vergi, resim ve harç dışındaki özel hukuk hükümlerine göre tahsili gereken doğal gaz, su, atık su ve hizmet karşılığı alacakların tahsilini yapmak veya yaptırmak.
- e) Müktesep haklar saklı kalmak üzere; içme, kullanma ve endüstri suyu sağlamak; atık su ve yağmur suyunun uzaklaştırılmasını sağlamak; bunlar için gerekli tesisleri kurmak, kurdurmak, işletmek ve işlettmek; kaynak sularını işletmek veya işlettmek.
- f) Toplu taşıma yapmak; bu amaçla otobüs, deniz ve su ulaşım araçları, tünel, raylı sistem dahil her türlü toplu taşıma sistemlerini kurmak, kurdurmak, işletmek ve işlettmek.
- g) Katı atıkların toplanması, taşınması, ayrıştırılması, geri kazanımı, ortadan kaldırılması ve depolanması ile ilgili bütün hizmetleri yapmak ve yaptırmak.
- h) Mahalli müşterek nitelikteki hizmetlerin yerine getirilmesi amacıyla, belediye ve mücavir alan sınırları içerisinde taşınmaz almak, kamulaştırmak, satmak, kiralamak veya kiraya vermek, trampa etmek, tahsis etmek, bunlar üzerinde sınırlı aynı hak tesis etmek.
- i) Borç almak, bağış kabul etmek.
- j) Toptancı ve perakendeci halleri, otobüs terminali, fuar alanı, mezbaha, ilgili mevzuata göre yat limanı ve iskele kurmak, kurdurmak, işletmek, işlettmek veya bu yerlerin gerçek ve tüzel kişilerce açılmasına izin vermek.
- k) Vergi, resim ve harçlar dışında kalan dava konusu uyuşmazlıkların anlaşmayla tasfiyesine karar vermek.
- l) Gayrisihhi müesseseler ile umuma açık istirahat ve eğlence yerlerini ruhsatlandırmak ve denetlemek.
- m) Beldede ekonomi ve ticaretin geliştirilmesi ve kayıt altına alınması amacıyla izinsiz satış yapan seyyar satıcıları faaliyetten men etmek, izinsiz satış yapan seyyar satıcıların faaliyetten men edilmesi sonucu, cezası ödenmeyerek iki gün içinde geri alınmayan gıda maddelerini gıda bankalarına, cezası ödenmeyerek otuz gün içinde geri alınmayan gıda dışı malları yoksullara vermek.
- n) Reklam panoları ve tanıtıcı tabelalar konusunda standartlar getirmek.
- o) Gayrisihhi işyerlerini, eğlence yerlerini, halk sağlığına ve çevreye etkisi olan diğer işyerlerini kentin belirli yerlerinde toplamak; hafriyat toprağı ve moloz dokum alanlarını; sıvılaştırılmış petrol gazı (LPG) depolama sahalarını; inşaat malzemeleri, odun, kömür ve hurda depolama alanları ve satış yerlerini belirlemek; bu alan ve yerler ile taşımalarda çevre kirliliğı oluşmaması için gereken tedbirleri almak.
- p) Kara, deniz, su ve demiryolu üzerinde işletilen her türlü servis ve toplu taşıma araçları ile taksi sayılarını, bilet ücret ve tarifelerini, zaman ve güzergâhlarını belirlemek; durak yerleri ile karayolu, yol, cadde, sokak, meydan ve benzeri yerler üzerinde araç park yerlerini tespit etmek ve işletmek, işlettmek veya kiraya vermek; kanunların belediyelere verdiği trafik düzenlemesinin gerektirdiğı bütün işleri yürütmek.

r) Belediye mücavir alan sınırları içerisinde 5.11.2008 tarihli ve 5809 sayılı Elektronik Haberleşme Kanunu, 26.9.2011 tarihli ve 655 sayılı Ulaştırma, Denizcilik ve Haberleşme Bakanlığının Teşkilat ve Görevleri Hakkında Kanun Hükmünde Kararname ve ilgili diğer mevzuata göre kuruluş izni verilen alanda tesis edilecek elektronik haberleşme istasyonlarına kent ve yapı estetiği ile elektronik haberleşme hizmetinin gerekleri dikkate alınarak ücret karşılığında yer secim belgesi vermek,

(r) bendine göre verilecek yer secim belgesi karşılığında alınacak ücret Ulaştırma, Denizcilik ve Haberleşme Bakanlığınca belirlenir. Ücreti yatırılmasına rağmen yirmi gün içerisinde verilmeyen yer secim belgesi verilmiş sayılır. Büyükşehir sınırları içerisinde yer secim belgesi vermeye ve ücretini almaya büyükşehir belediyeleri yetkilidir.

(l) bendinde belirtilen gayrisihhi müesseselerden birinci sınıf olanların ruhsatlandırılması ve denetlenmesi, büyükşehir ve il merkez belediyeleri dışındaki yerlerde il özel idaresi tarafından yapılır.

Belediye, (e), (f) ve (g) bentlerinde belirtilen hizmetleri Danıştay'ın görüşü ve İçişleri Bakanlığının kararıyla süresi kırk dokuz yılı geçmemek üzere imtiyaz yoluyla devredebilir; toplu taşıma hizmetlerini imtiyaz veya tekel oluşturmayacak şekilde ruhsat vermek suretiyle yerine getirebileceği gibi toplu taşıma hatlarını kiraya verme veya 67 nci maddedeki esaslara göre hizmet satın alma yoluyla yerine getirebilir.

İl sınırları içinde büyükşehir belediyeleri, belediye ve mücavir alan sınırları içinde il belediyeleri ile nüfusu 10.000'i geçen belediyeler, meclis kararıyla; turizm, sağlık, sanayi ve ticaret yatırımlarının ve eğitim kurumlarının su, termal su, kanalizasyon, doğal gaz, yol ve aydınlatma gibi alt yapı çalışmalarını faiz almaksızın on yıla kadar geri ödemeli veya ücretsiz olarak yapabilir veya yaptırabilir, bunun karşılığında yapılan tesislere ortak olabilir; sağlık, eğitim, sosyal hizmet ve turizmi geliştirecek projelere İçişleri Bakanlığının onayı ile ücretsiz veya düşük bir bedelle amacı dışında kullanılmamak kaydıyla arsa tahsis edebilir. Belediye ve bağlı idareler, meclis kararıyla mabetlere indirimli bedelle ya da ücretsiz olarak içme ve kullanma suyu verebilirler.

Belediye, belde sakinlerinin belediye hizmetleriyle ilgili görüş ve düşüncelerini tespit etmek amacıyla kamuoyu yoklaması ve araştırması yapabilir.

Belediye mallarına karşı suç işleyenler Devlet malına karşı suç işlemiş sayılır. 2886 sayılı Devlet İhale Kanunu'nun 75 inci maddesi hükümleri belediye taşınmazları hakkında da uygulanır.

Belediyenin proje karşılığı borçlanma yoluyla elde ettiği gelirleri, şartlı bağışlar ve kamu hizmetlerinde fiilen kullanılan malları ile belediye tarafından tahsil edilen vergi, resim ve harç gelirleri haczedilemez.

### **Belediyenin Organları:**

Belediye yönetim organları; Belediye Meclisi, Belediye Encümeni ve Belediye Başkanıdır.

### **Belediye meclisi:**

Madde 17- Belediye meclisi, belediyenin karar organıdır ve ilgili kanunda gösterilen esas ve usullere göre seçilmiş üyelerden oluşur.

### **Meclisin Görev ve Yetkileri:**

Madde 18- Belediye meclisinin görev ve yetkileri şunlardır:

- a) Stratejik plan ile yatırım ve çalışma programlarını, belediye faaliyetlerinin ve Personelinin performans ölçütlerini görüşmek ve kabul etmek.
- b) Bütçe ve kesin hesabı kabul etmek, bütçede kurumsal kodlama yapılan birimler ile fonksiyonel sınıflandırmanın birinci düzeyleri arasında aktarma yapmak.
- c) Belediyenin imar planlarını görüşmek ve onaylamak, büyükşehir ve il belediyelerinde il çevre düzeni planını kabul etmek. Belediye sınırları il sınırı olan Büyükşehir Belediyelerinde il çevre düzeni planı ilgili Büyükşehir Belediyeleri tarafından yapılır veya yaptırılır ve doğrudan Belediye Meclisi tarafından onaylanır.
- d) Borçlanmaya karar vermek.
- e) Taşınmaz mal alımına, satımına, takasına, tahsisine, tahsis şeklinin değiştirilmesine veya tahsisli bir taşınmazın kamu hizmetinde ihtiyaç duyulmaması halinde tahsisin kaldırılmasına; üç yıldan fazla kiralanmasına ve süresi otuz yılı geçmemek kaydıyla bunlar üzerinde sınırlı aynı hak tesisine karar vermek.
- f) Kanunlarda vergi, resim, harç ve katılma payı konusu yapılmayan ve ilgililerin isteğine bağlı hizmetler için uygulanacak ücret tarifelerini belirlemek.
- g) Şartlı bağışları kabul etmek.
- h) Vergi, resim ve harçlar dışında kalan ve miktarı beş bin TL'den fazla dava konusu olan belediye uyuşmazlıklarını sulh ile tasfiyeye, kabul ve feragat karar vermek.
- i) Bütçe içi işletme ile 6762 sayılı Türk Ticaret Kanunu'na tabi ortaklıklar kurulmasına veya bu ortaklıklardan ayrılmaya, sermaye artışına ve gayrimenkul yatırım ortaklığı kurulmasına karar vermek.
- j) Belediye adına imtiyaz verilmesine ve belediye yatırımlarının yap-işlet veya yap-işlet devret modeli ile yapılmasına; belediyeye ait şirket, işletme ve iştiraklerin özelleştirilmesine karar vermek.
- k) Meclis başkanlık divanını ve encümen üyeleri ile ihtisas komisyonları üyelerini seçmek.
- l) Norm kadro çerçevesinde belediyenin ve bağlı kuruluşlarının kadrolarının ihdas, iptal ve değiştirilmesine karar vermek.
- m) Belediye tarafından çıkarılacak yönetmelikleri kabul etmek.
- n) Meydan, cadde, sokak, park, tesis ve benzerlerine ad vermek; mahalle kurulması, kaldırılması, birleştirilmesi, adlarıyla sınırlarının tespiti ve değiştirilmesine karar vermek; beldeyi tanıtıcı amblem, flama ve benzerlerini kabul etmek.
- o) Diğer mahalli idarelerle birlik kurulmasına, kurulmuş birliklere katılmaya veya ayrılmaya karar vermek.



p) Yurt içindeki ve İçişleri Bakanlığının izniyle yurt dışındaki belediyeler ve mahalli idare birlikleriyle karşılıklı iş birliği yapılmasına; kardeş kent ilişkileri kurulmasına, ekonomik ve sosyal ilişkileri geliştirmek amacıyla kültür, sanat ve spor gibi alanlarda faaliyet ve projeler gerçekleştirilmesine; bu çerçevede arsa, bina ve benzeri tesisleri yapma, yaptıрма, kiralama veya tahsis etmeye karar vermek.

r) Fahri hemşehrilik payesi ve beratı vermek.

s) Belediye başkanıyla encümen arasındaki anlaşmazlıkları karara bağlamak.

t) Mücavir alanlara belediye hizmetlerinin götürülmesine karar vermek.

u) İmar planlarına uygun şekilde hazırlanmış belediye imar programlarını görüşerek kabul etmek.

### **Belediye Encümeni:**

Madde 33- Belediye encümeni, belediye başkanının başkanlığında;

a) İl belediyelerinde ve nüfusu 100.000'in üzerindeki belediyelerde, belediye meclisinin her yıl kendi üyeleri arasından bir yıl için gizli oyla seçeceği üç üye, mali hizmetler birim amiri ve belediye başkanının birim amirleri arasından bir yıl için seçeceği iki üye olmak üzere yedi kişiden,

b) Diğer belediyelerde, belediye meclisinin her yıl kendi üyeleri arasından bir yıl için gizli oyla seçeceği iki üye, mali hizmetler birim amiri ve belediye başkanının birim amirleri arasından bir yıl için seçeceği bir üye olmak üzere beş kişiden oluşur.

Belediye başkanının katılmadığı toplantılarda, belediye başkanının görevlendireceği başkan yardımcısı veya encümen üyesi, encümene başkanlık eder. Encümen toplantılarına gündemdeki konularla ilgili olarak ilgili birim amirleri, belediye başkanı tarafından oy hakkı olmaksızın görüşleri alınmak üzere çağrılabilir.

### **Encümenin Görev ve Yetkileri:**

Madde 34- Belediye encümeninin görev ve yetkileri şunlardır:

a) Stratejik plan ve yıllık çalışma programı ile bütçe ve kesin hesabı inceleyip belediye meclisine görüş bildirmek.

b) Yıllık çalışma programına alınan işlerle ilgili kamulaştırma kararlarını almak ve uygulamak.

c) Öngörülme-yen giderler ödeneğinin harcama yerlerini belirlemek.

d) Bütçede fonksiyonel sınıflandırmanın ikinci düzeyleri arasında aktarma yapmak.

e) Kanunlarda öngörülen cezaları vermek.

f) Vergi, resim ve harçlar dışında kalan dava konusu olan belediye uyuşmazlıklarının anlaşma ile tasfiyesine karar vermek.

g) Taşınmaz mal satımına, trampasına ve tahsisine ilişkin meclis kararlarını uygulamak; suresi üç yılı geçmemek üzere kiralanmasına karar vermek.

h) Umuma açık yerlerin açılış ve kapanış saatlerini belirlemek.

i) Diğer kanunlarda belediye encümenine verilen görevleri yerine getirmek.

### **Belediye Başkanı:**

Madde 37- Belediye başkanı, belediye idaresinin başı ve belediye tüzel kişiliğinin temsilcisidir. Belediye başkanı, ilgili kanunda gösterilen esas ve usullere göre seçilir. Belediye başkanı, görevinin devamı suresince siyasi partilerin yönetim ve denetim organlarında görev alamaz; profesyonel spor kulüplerinin başkanlığını yapamaz ve yönetiminde bulunamaz.

### **Belediye Başkanının Görev ve Yetkileri:**

Madde 38- Belediye başkanının görev ve yetkileri şunlardır:

- a) Belediye teşkilatının en üst amiri olarak belediye teşkilatını sevk ve idare etmek, belediyenin hak ve menfaatlerini korumak.
- b) Belediyeyi stratejik plana uygun olarak yönetmek, belediye idaresinin kurumsal stratejilerini oluşturmak, bu stratejilere uygun olarak bütçeyi, belediye faaliyetlerinin ve personelinin performans ölçütlerini hazırlamak ve uygulamak, izlemek ve değerlendirmek, bunlarla ilgili raporları meclise sunmak.
- c) Belediyeyi Devlet dairelerinde ve törenlerde, davacı veya davalı olarak da yargı yerlerinde temsil etmek veya vekil tayin etmek.
- d) Meclise ve encümene başkanlık etmek.
- e) Belediyenin taşınır ve taşınmaz mallarını idare etmek.
- f) Belediyenin gelir ve alacaklarını takip ve tahsil etmek.
- g) Yetkili organların kararını almak şartıyla sözleşme yapmak.
- h) Meclis ve encümen kararlarını uygulamak.
- i) Bütçeyi uygulamak, bütçede meclis ve encümenin yetkisi dışındaki aktarmalara onay vermek.
- j) Belediye personelini atamak.
- k) Belediye ve bağlı kuruluşları ile işletmelerini denetlemek.
- l) Şartsız bağışları kabul etmek.
- m) Belde halkının huzur, esenlik, sağlık ve mutluluğu için gereken önlemleri almak.
- n) Bütçede yoksul ve muhtaçlar için ayrılan ödeneği kullanmak, engellilere yönelik hizmetleri yürütmek ve engelliler merkezini oluşturmak.
- o) Temsil ve ağırlama giderleri için ayrılan ödeneği kullanmak.
- p) Kanunlarla belediyeye verilen ve belediye meclisi veya belediye encümeni kararını gerektirmeyen görevleri yapmak ve yetkileri kullanmak



## B- Teşkilat Yapısı

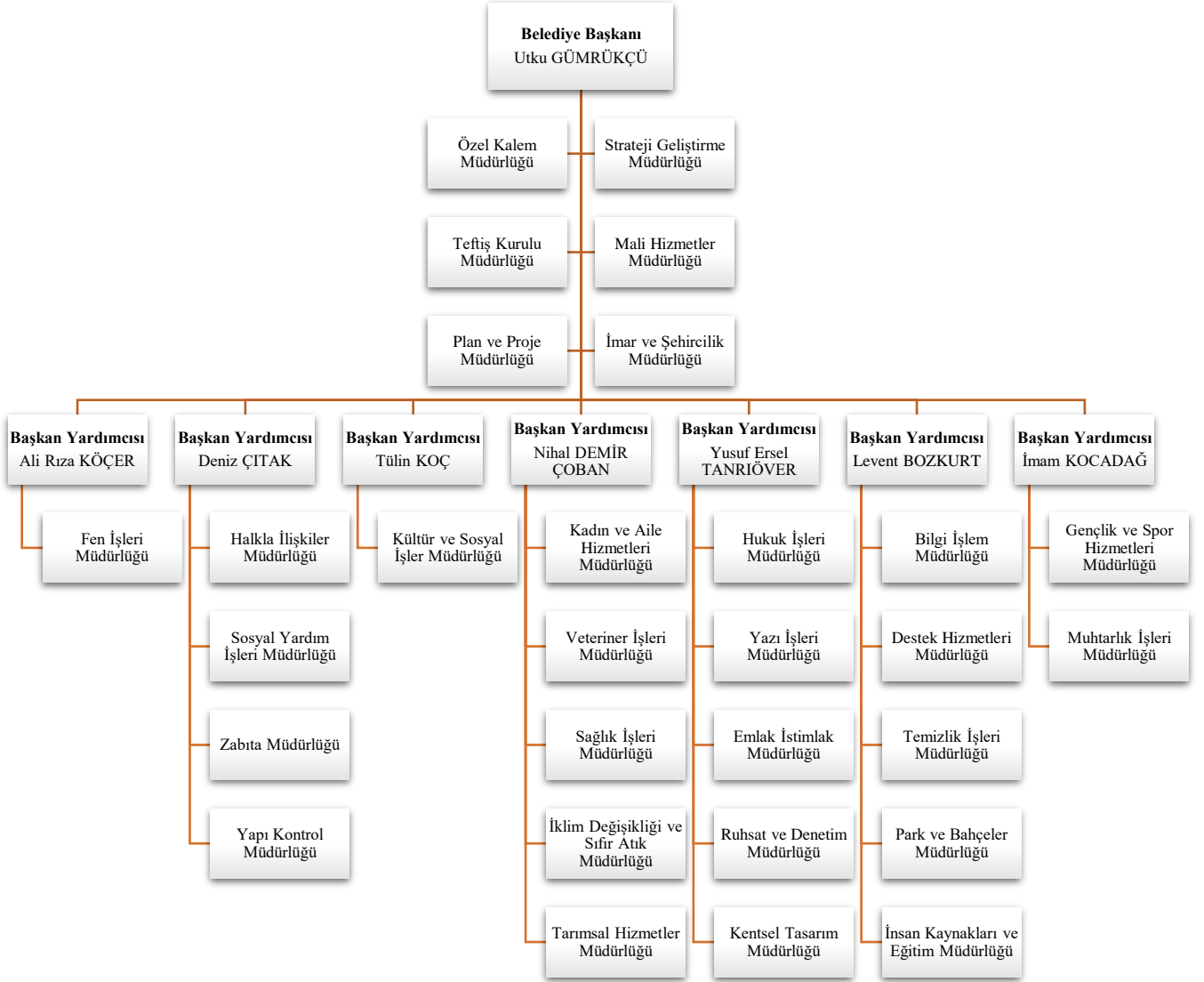

## C- Fiziksel Kaynaklar

### 1) Araçlar ve İş Makineleri

**Tablo 1** Çiğli Belediyesi Araç ve İş Makinesi Tablosu

No	Araç Tipi	Adet	No	Araç Tipi	Adet
1	Binek Araç (Otomobiller)	18	6	Çöp Kamyonu	25
2	Kamyonet (Tek Sıralı, Çift Sıralı)	50	7	Damperli Kamyon	13
3	Vidanjör- Su Tankeri - Arazöz	11	8	Özel Ekipmanlı Araç	27
4	Minibüs	1	9	İş Makinesi	22
5	Otobüs	12	10	Traktör	2
<b>Toplam</b>					<b>181</b>

### 2) Bilgi ve Teknoloji Kaynakları

#### a) Teknolojik Donanım Envanteri

**Tablo 2** Teknolojik Donanım Envanteri Tablosu

Sıra No	Adı	Adet	Sıra No	Adı	Adet
1	Bilgisayar	628	21	Müzik ve Anons Sistemi	1
2	Server	2	22	İp-Mpls Yönlendirici	1
3	Diz Üstü Bilgisayar	94	23	Nivo Aletleri	4
4	Monitör	243	24	Telefon	517
5	Nokta Vurgulu Yazıcı	13	25	Telsiz	19
6	Püskürtmeli Yazıcı	15	26	Analog Santral	18
7	Lazer Yazıcılar	187	27	İp Santral	2
8	Termal Yazıcı	5	28	İp Telefon Seti	510
9	Çok Fonksiyonlu Yazıcı	76	29	Faks Cihazı	9
10	Barkot Yazıcılar ve Okuyucu	7	30	Lazermetre	4
11	Tarayıcı	41	31	Para Sayma Makinesi	10
12	Mekanik Yazı Makineleri	5	32	Mikrofon	69
13	Numaratör	1	33	Fotokopi Makinesi	33
14	Parmak izi sistemleri	29	34	Hoparlörler	89
15	Sahte Para Detektörü	1	35	Amfi	21
16	Projeksiyon Cihazı	29	36	Android Box	6
17	Müzik çalar ve kaydedici donanımı	10	37	Fotoğraf Makinesi	27
18	Televizyon	40	38	Uydu Alıcısı	35
19	Tablet	31	39	Yüz Tanıma Sistemi	28
20	Video	12			
<b>Toplam</b>					<b>2.872</b>

## b) Sistem Donanım Envanteri

**Tablo 3** Sistem Donanım Envanter Tablosu

Sıra No	Sistem Donanımları	Adet
1	Bilgisayar Server Kasası	8
2	Regülâtör	1
3	Güç Kaynağı	14
4	Kamera	650
5	Dijital Ses ve Görüntü Kaydedici	6
6	Switch	40
	<b>Toplam</b>	<b>719</b>

## c) Belediye Lisans Donanımları

**Tablo 4** Belediye Lisans Donanımları Tablosu

Lisans Adı	Sayısı	Lisans Adı	Sayısı
Corel Draw 2018	1	ZWCAD 2022	13
AutoCAD network lisans	1	Windows 7 Pro	27
Adobe Creative Cloud	1	Microsoft Office 2007	7
Netcad Network Lisans	10	Microsoft Office 2010	2
Windows 10 Pro	116	Microsoft Office 2013	17
Windows 8.1 Pro	64	Microsoft Office 2016	12
Autocad LT 2021	5	Microsoft Office 2019	15
		<b>Toplam</b>	<b>291</b>

### 3) Taşınmaz Arsa Bilgileri

**Tablo 5** Taşınmaz Arsa Bilgileri Tablosu

Taşınmaz Kodu	Taşınmazın Cinsi	Adedi	Yüzölçümü (m <sup>2</sup> )
1.1	Üzerinde Bina ve Tesis Olan Taşınmazlar	78	117.949,15
1.1.1	İdare Binaları	60	72.036,46
1.1.1.1	Hizmet Binaları	60	72.036,46
1.1.3	Sağlık Hizmeti Amaçlı Bina ve Tesisler	1	1.447,00
1.1.3.2	Sağlık Ocakları	1	1.447,00
1.1.4	Sosyal ve Kültürel Amaçlı Bina ve Tesisler	2	2.421,78
1.1.4.13	Düğün, Tören ve Konferans Salonları	1	1.262,78
1.1.4.3	Kreş ve Gündüz Bakımevleri	1	1.159,00
1.1.5	Spor Amaçlı Bina ve Tesisler	4	16.868,50
1.1.5.1	Spor Sahaları	2	11.861,50
1.1.5.2	Spor Salonları	2	5.007,00
1.1.7	Konutlar	0	0,00
1.1.7.1	Kamu Konutları	0	0,00
1.1.9	Ticari Amaçlı Bina ve Tesisler	11	25.175,41
1.1.9.3	Market ve Süpermarketler	1	12.923,00
1.1.9.5	Dükkan ve İşyeri	10	12.252,41
1.2	Arsalar	982	8.117.320,48
1.3	Araziler	16	86.822,00
1.3.1	Tarla	15	86.274,00
1.3.5	Ağaçlandırılmış Alanlar	1	548,00
1.5	Yeraltı ve Yerüstü Düzenleri	45	111.075,25
1.5.2	Enerji Nakil Hatları	1	3,89
1.5.7	Yollar	46	111.334,78

## D- İnsan Kaynakları

Kadroya göre Personel Dağılımı;

**Tablo 6** Personel Dağılım Tablosu

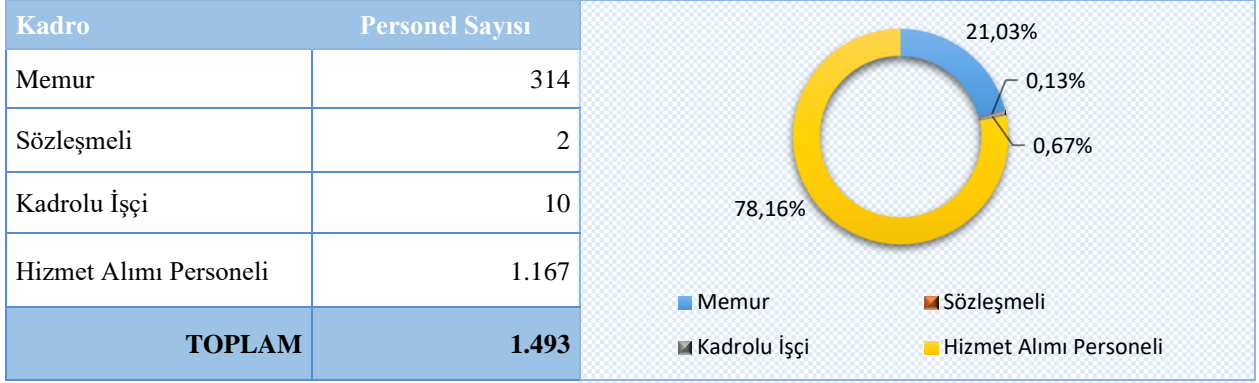

Cinsiyete Göre Personel Dağılımı;

**Tablo 7** Cinsiyete Göre Personel Dağılım Tablosu

Kadro	Memur	Sözleşmeli	Kadrolu İşçi	Hizmet Alım Personeli	Toplam
Kadın	95	1	3	350	449
Erkek	219	1	7	817	1.044
<b>Toplam</b>	<b>314</b>	<b>2</b>	<b>10</b>	<b>1.167</b>	<b>1.493</b>

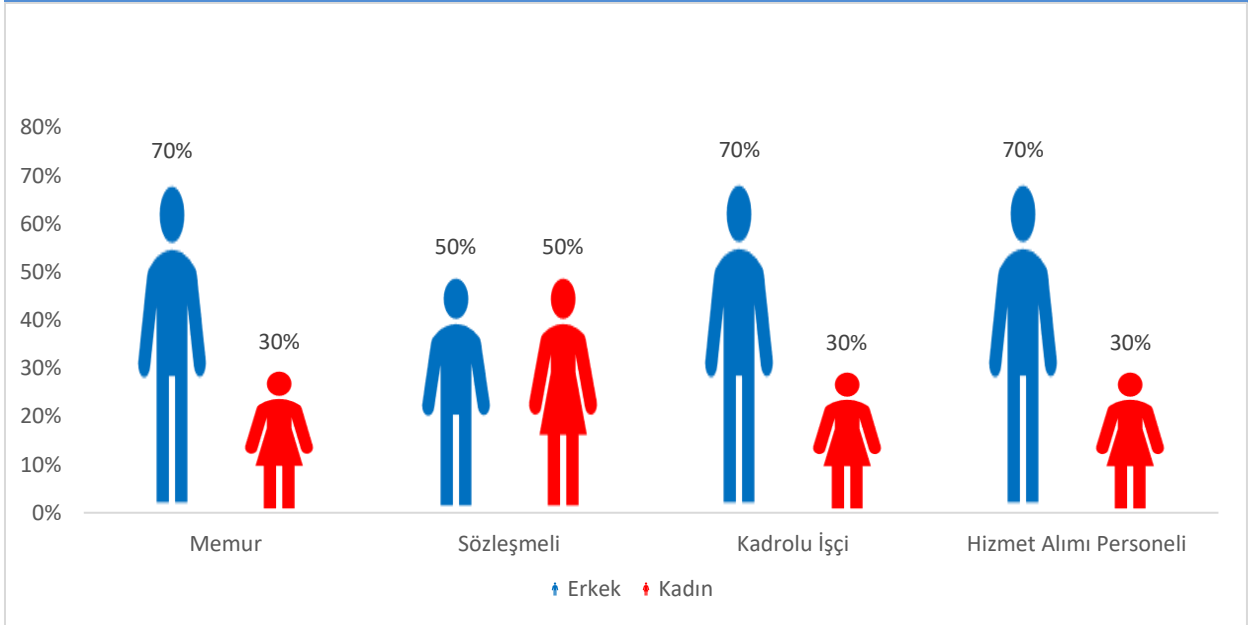

## Personel Eğitim Durumu;

**Tablo 8** Personel Eğitim Durumu Tablosu

Kadro	Memur	Sözleşmeli	Kadrolu İşçi	Hizmet Alımı Personeli	Toplam
Okur yazar değil	0	0	0	1	1
İlköğretim	3	0	3	435	<b>441</b>
Lise	69	0	3	427	<b>499</b>
Ön Lisans	67	0	1	103	<b>171</b>
Lisans	151	2	3	188	<b>344</b>
Yüksek Lisans	20	0	0	13	<b>33</b>
Doktora	4	0	0	0	<b>4</b>
<b>Toplam</b>	<b>314</b>	<b>2</b>	<b>10</b>	<b>1.167</b>	<b>1.493</b>

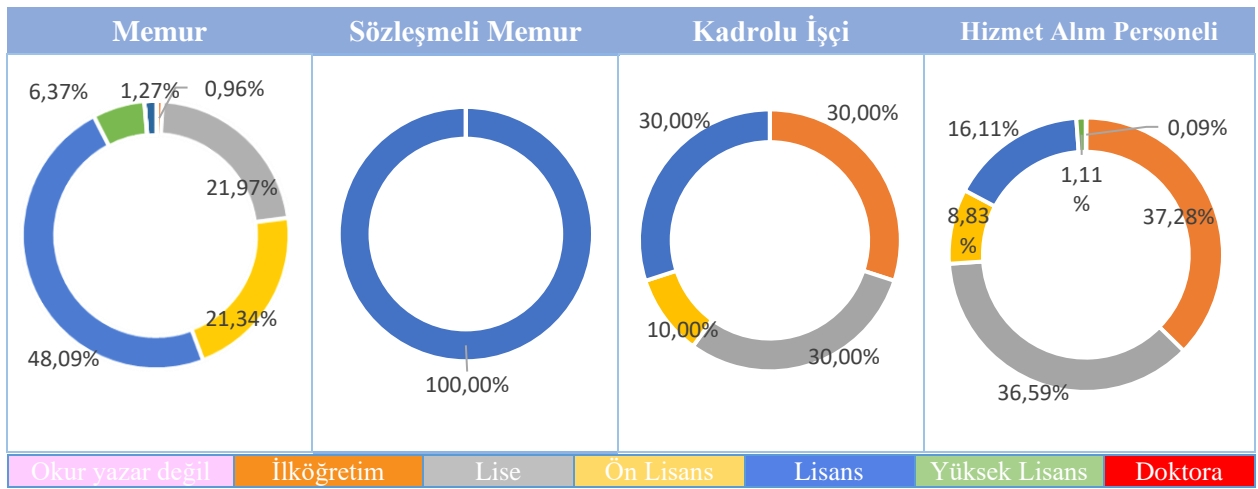

## Memur Personel Yaş Aralığına Göre Dağılım Grafiği;

**Tablo 9** Memur Personel Yaş Aralığına Göre Dağılım Tablosu

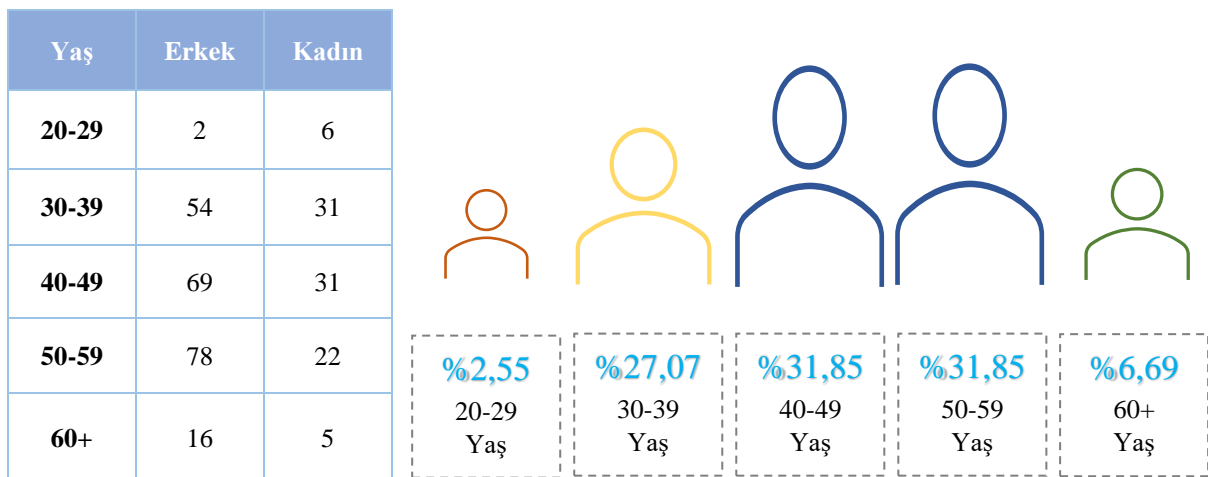

## Sözleşmeli Memur Personel Yaş Aralığına Göre Dağılım Grafiği;

**Tablo 10** Sözleşmeli Memur Personel Yaş Dağılım Tablosu

Yaş	Erkek	Kadın
20-29	0	1
30-39	1	0
40-49	0	0
50-59	0	0
60+	0	0

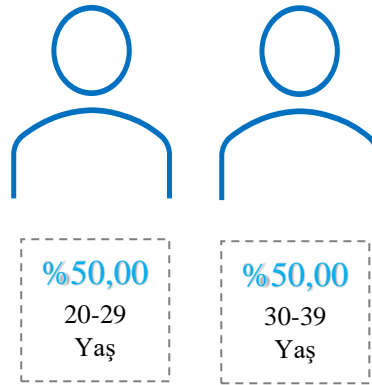

## Kadrolü İşçi Yaş Aralığına Göre Dağılım Grafiği;

**Tablo 11** Kadrolü İşçi Yaş Aralığına Göre Dağılım Tablosu

Yaş	Erkek	Kadın
20-29	0	0
30-39	0	0
40-49	1	2
50-59	6	1
60+	0	0

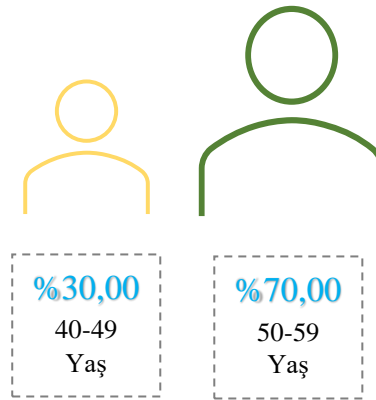

## Hizmet Alımı Personeli Yaş Aralığına Göre Dağılım Grafiği;

**Tablo 12** Hizmet Alım Personeli Yaş Aralığı Dağılım Tablosu

Yaş	Erkek	Kadın
20-29	70	49
30-39	256	133
40-49	343	142
50-59	134	24
60+	14	2

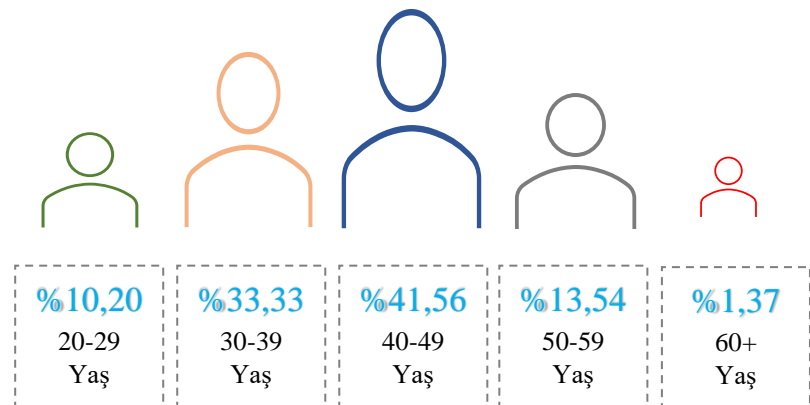

## Personel Çalışılan Hizmet Bölüm Dağılımı;

**Tablo 13** Personel Çalışılan Hizmet Bölüm Tablosu

	Genel İdari Bölüm	Teknik Hizmetler	Sağlık Hizmetleri	Avukatlık Hizmetleri	Yardımcı Hizmetler	Kadrolu İşçi	Hizmet Alımı	Toplam
Kadın	47	33	12	4	0	3	350	449
Erkek	158	53	7	0	2	7	817	1.044
<b>Toplam</b>	<b>205</b>	<b>86</b>	<b>19</b>	<b>4</b>	<b>2</b>	<b>10</b>	<b>1.167</b>	<b>1.493</b>

**Şekil 1** Çalışılan Hizmet Bölüm Dağılımı

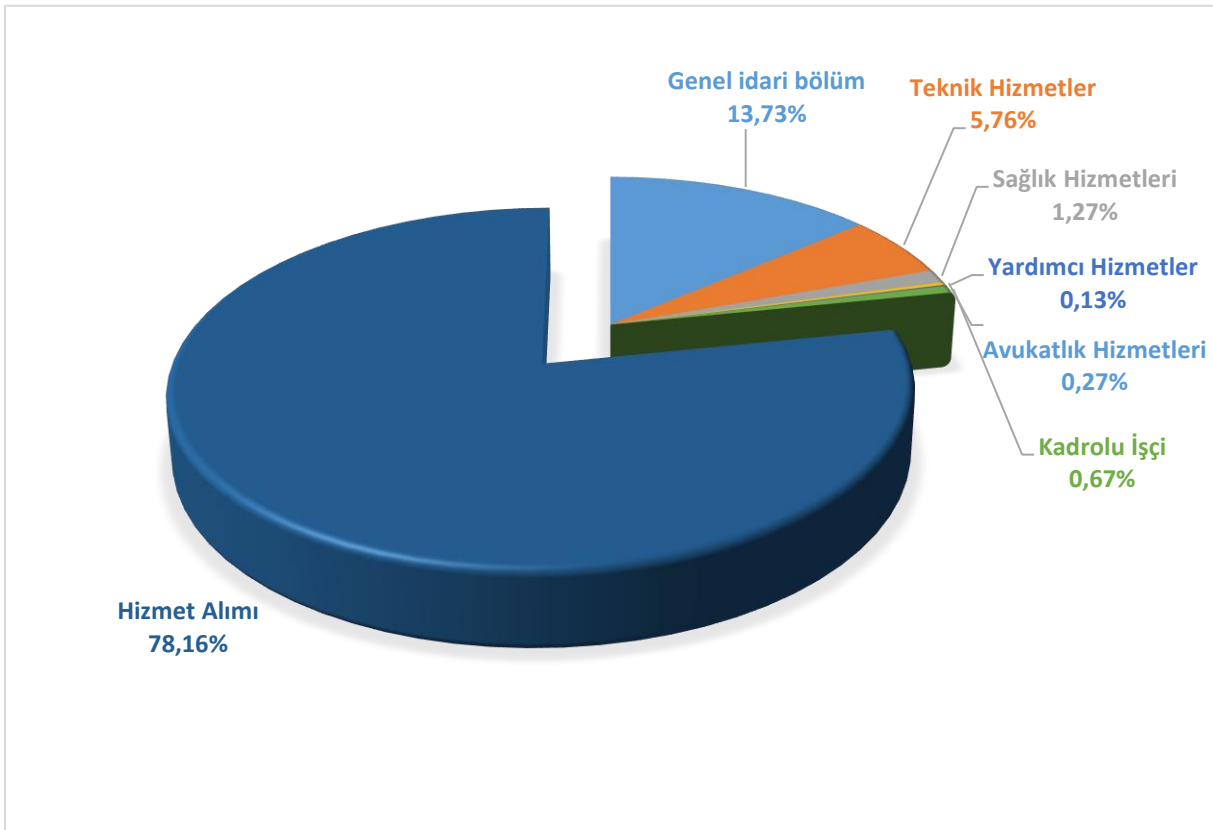

## E- Diğer Hususlar

2024 yılı Performans Programı, “Kamu İdarelerince Hazırlanacak Performans Programları Hakkında Yönetmelik” ile Maliye Bakanlığı tarafından yayımlanan “Performans Programı Hazırlama Rehberi” esas alınarak hazırlanmıştır.





## **II. PERFORMANS BİLGİLERİ**

**A. TEMEL POLİTİKA VE ÖNCELİKLER**

**B. AMAÇ VE HEDEFLER**

**C. PERFORMANS HEDEF GÖSTERGELERİ**

**İLE FAALİYETLER**



## II- PERFORMANS BİLGİLERİ

### A-Temel Politika ve Öncelikler

On Birinci Kalkınma Planı, Orta Vadeli Program ve Yeni Ekonomi Programı ile ortaya konulan temel politika ve öncelikler; görev, yetki ve sorumluluk alanına göre değerlendirilerek ortaya konulmuştur.



## **1. ON BİRİNCİ KALKINMA PLANI'NIN HEDEFLERİ VE POLİTİKALARI**

### **1.1. İSTİKRARLI VE GÜÇLÜ EKONOMİ**

- 1- Makroekonomik Politika Çerçevesi
- 2- Yurtiçi Tasarruflar
- 3- Ödemeler Dengesi
- 4- Enflasyon ve Para Politikası
- 5- Mali Piyasalar
- 6- Maliye Politikası
- 7- Sosyal Güvenlik Sistemi ve Finansmanı
- 8- Kamu İşletmeciliği ve Özelleştirme

### **1.2. REKABETÇİ ÜRETİM VE VERİMLİLİK**

- 1- Sanayi Politikaları
- 2- Öncelikli Gelişme Alanları
- 3- Sektörel Politikalar

### **1.3. NİTELİKLİ İNSAN, GÜÇLÜ TOPLUM**

- 1- Eğitim
- 2- İstihdam ve Çalışma Hayatı
- 3- Sağlık
- 4- Ailenin Güçlendirilmesi
- 5- Kadın
- 6- Çocuk
- 7- Gençlik
- 8- Sosyal Hizmetler, Sosyal Yardımlar ve Yoksullukla Mücadele
- 9- Kültür ve Sanat
- 10- Spor
- 11- Nüfus ve Yaşlanma
- 12- Dış Göç

### **1.4. YAŞANABİLİR ŞEHİRLER, SÜRDÜRÜLEBİLİR ÇEVRE**

- 1- Bölgesel Gelişme
- 2- Şehirleşme
- 3- Konut
- 4- Kentsel Dönüşüm
- 5- Kentsel Altyapı
- 6- Kırsal Kalkınma



7- Çevrenin Korunması

8- Afet Yönetimi

## 1.5. HUKUK DEVLETİ, DEMOKRATİKLEŞME VE İYİ YÖNETİŞİM

1- Hukuk Devleti ve Demokratikleşme

2- İyi Yönetişim

Yeni Ekonomi Programı;

- Kamu hizmeti sunumu ile doğrudan ilişkisi olmayan makam aracı, lojman ve sosyal tesislere yönelik harcamalar sınırlandırılacaktır.
- Kamuda yeni idari hizmet binası yapımına ve kiralanmasına izin verilmeyecektir.
- Taşınmaz değerlendirme sistemi kurularak gayrimenkul envanteri tamamlanacak, tapu harçları ve emlak vergilerinin gerçek değerleri üzerinden alınması sağlanacak şekilde gayrimenkul vergilendirme sistemi yeniden düzenlenecektir.
- Uzun süreli bakıma ihtiyaç duyan bireyler yaşadıkları ortamda desteklenerek evde bakım, gündüzlü bakım ve kısa süreli bakım hizmetleri geliştirilecek ve ayrıca yerel yönetimlerce bu alanda sağlanan hizmetlerin artırılması teşvik edilecektir
- Bütçe Disiplini Tasarrufların Devamlılığı/ Gelir artırıcı adımlar atılacaktır
- Kamuda kaynakların verimli kullanılması, maliyetlerin ve harcamaların azaltılması, gelirlerin kalitesinin artırılması amacıyla Hazine ve Maliye Bakanlığı bünyesinde Kamu Mâlîyesi Dönüşüm ve Değişim Ofisi kurulacaktır. Bu ofis tarafından hazırlanacak ve takibi yapılacak Tasarruf ve Getir Dönüşüm Programı ile kamu mâlîyesinde kalıcı iyileştirmeler sağlanacaktır.
- İhalesi yapılmamış ve ihalesi yapılmış ancak başlanmamış projeler askıya alınacaktır. Devam eden projelerden finansman koşulları uygun olanlar için yeni ve daha uzun zamana yayılmış iş planları oluşturulacaktır. Mega-altyapı projeleri doğrudan yabancı yatırım yoluyla, uluslararası finansman ile hayata geçirilecektir.
- Kamu hizmeti sunumuyla doğrudan ilişkisi olmayan makam aracı, lojman ve sosyal tesislere yönelik harcamalar sınırlandırılacaktır.
- Kamu kaynaklarının kullanımının etkinliğini takip etmeyi kolaylaştıracak, şeffaflığı ve hesap verebilirliği arttıracak program bazlı performans esaslı bütçeleme hayata geçirilecektir.
- Taşınmaz değerlendirme sistemi kurularak gayrimenkul envanteri tamamlanacak, tapu harçları ve emlak vergilerinin gerçek değerleri üzerinden alınması sağlanacak şekilde gayrimenkul vergilendirme sistemi yeniden düzenlenecektir.
- İmar planı revizyonları ile oluşan değer artışlarından kamuya gerçekçi oranda pay alınması ve artışların adaletli paylaşımı sağlanacaktır.



## B- Amaç ve Hedefler

### MİSYON

İnsana, doğaya ve yaşayan tüm canlılara saygı, hoşgörü ve bağlılık temelinde, "Kentsel kaynaklar ve hizmetlere erişimi; Yenilikçi, Ekonomik, Kaliteli ve Etkin bir Yerel Yönetim anlayışı ile", herkes için eşit, erişilebilir ve sürdürülebilir kılmaktır.

### VİZYON

Sosyal, kültürel, ekonomik ve ekolojik açıdan kentsel yaşamı ve kentlilik bilinci gelişmiş, çağdaş, katılımcı, kapsayıcı, eşitliğe duyarlı bir kentlilik bilinciyle; herkes için erişilebilir, sürdürülebilir müşterek bir gelecek kurmuş, 2030 Küresel Sürdürülebilir Kalkınma Hedeflerini içselleştirmiş ve yerelleştirmiş, ulusal ve uluslararası düzeyde örnek bir kent olmaktadır.

### TEMEL DEĞERLER

- Adalet, hakkaniyet ve dürüstlikle hizmet sunmak
- Güçlü kurum bütünlüğünü oluşturmak ve takım ruhu ile çalışmak
- Belediye hizmetlerinin ihtiyaçlara ve önceliklere göre adil dağıtmak
  - Teknolojik gelişme, yenilik ve değişimlere açık olmak
  - Hizmetlerde nitelik ve kent estetiğini gözetmek
- Yapılan tüm çalışmaları, çevrenin korunması ve geliştirilmesi ile canlı cansız tüm unsurlara hizmet verme temeline dayandırmak
  - Kalkınmada sürdürülebilirlik ile kaynakları etkin kullanabilen bir belediye olmak
    - Yenilikçi, çağdaş ve değişime açık bir belediye olmak
  - İnsanların yaşam biçimlerine, haklarına, değerlerine ve inançlarına saygılı olmak
- Eğitim düzeyi yüksek personelle güçlü, kaliteli ve hızlı belediyecilik hizmeti sunmak
  - Karar alma, uygulama ve hizmette tarafsız ve hukuka uygun hareket etmek
- Politikalarında ve hizmetlerinde dezavantajlı kesimlere pozitif ayrımcı yaklaşım uygulayan, yerel düzeyde sosyal adaleti güçlendiren, sosyal ve çevresel etkileri göz önünde bulunduran, kaynakları etkin kullanan çağdaş, demokratik, güler yüzlü, çözüm odaklı, ulaşılabilir, güvenilir, şeffaf ve hesap verebilir yönetim anlayışı sunmak

## ÇİĞLİ BELEDİYESİ 2020-2024 STRATEJİK AMAÇLARI

1 Çiğli İçin Hizmet Kalitesi Yüksek Kurumsallaşmış Bir Yerel Yönetim Anlayışı ile Sürdürülebilir Ortak Bir Gelecek Yaratmak

2 Çiğli Ekosistemine Duyarlı Bir Hizmet Politikası ile Sürdürülebilir Kentsel Gelişimini Sağlamak

3 Evrensel Değerlere Sahip Kültür Sanat ve Spor Hizmetleriyle Ortak Kentlilik Bilinci Gelişen Bir Çiğli Yaratmak

4 Çiğli’de Süreçleri Uzlaşmaya Dayalı ve Farklı Yaşam Tercihlerine Olanak Tanyan Sürdürülebilir Kentleşmeyi Hayata Geçirmek

5 Hak Temelli Yaklaşım Şekillenen Sosyal ve Ekonomik Dönüşümü Sağlayan Sağlık ve Sosyal İçerme Hizmetlerini Sunmak

## AMAÇ 1

### Çiğli İçin Hizmet Kalitesi Yüksek Kurumsallaşmış Bir Yerel Yönetim Anlayışı ile Sürdürülebilir Ortak Bir Gelecek Yaratmak

**Hedef 1.1:** Yönetişime dayalı yerel politikalar üreterek vatandaş memnuniyet ve esenliğinin azami düzeyde tutulması

**Hedef 1.2:** İhtiyaç duyulan eğitim konularında hazırlanan programların sunulması ve insan kaynağının geliştirilmesi

**Hedef 1.3:** Yazılı, görsel ve sosyal medya gibi her türlü iletişim aracını kullanarak vatandaş ile sürekli iletişimde olunması ve hizmetlerin her kesime doğrudan anlatılması

**Hedef 1.4:** Kurumsal inovasyon ve stratejik yönetim bakış açısıyla yapılan tüm hizmetlerin etkinlik ve verimliliğinin artırılması, sonuç odaklı izleme/değerlendirmelerinin yapılması

**Hedef 1.5:** İnsan kaynağının sürekli gelişimi ve etkin bir mali ve idari yönetim sistemi ile mevcut kaynakların verimli kullanılması ve gelirlerin artırılması

**Hedef 1.6:** Etkin işleyiş ve koordinasyonu sağlayacak iletişim, bilişim sistemlerinin geliştirilmesi ve uygulamaya konulması

## AMAÇ 2

### Çiğli Ekosistemine Duyarlı Bir Hizmet Politikası ile Sürdürülebilir Kentsel Gelişimini Sağlamak

**Hedef 2.1:** Çevre dostu ve iklim değişikliğine duyarlı, hizmet alanlarıyla yaşam kalitesi ve dirençliliği yüksek bir ilçe yaratılması

**Hedef 2.2:** Mahalle bazlı hizmet planlamasıyla çevre temizliğinin Çiğli'nin her köşesine aynı standartta sunulması

**Hedef 2.3:** Ekosistemin korunmasının herkesin sorumluluğu olduğu bilincini yerleştirecek doğa sevgisinin ve çevre bilincinin oluşturulması

**Hedef 2.4:** Sürdürülebilir yeşil alan yönetimi ile yeşil alan varlığının artırılması ve herkes için makul erişilebilirlikte olması

**Hedef 2.5:** Sokakta yaşayan canların ekosistemin parçası olduğunu benimseyen ve yaşam hakkını güvence altına alan hizmet sunumu ile toplum sağlığının desteklenmesi



### AMAÇ 3

#### **Evrensel Değerlere Sahip Kültür Sanat ve Spor Hizmetleriyle Ortak Kentlilik Bilinci Gelişen Bir Çiğli Yaratmak**

**Hedef 3.1:** Kapsayıcı tesis ve etkinlik planlamasıyla vatandaşın beklentisini karşılayacak kültürel, sosyal sanatsal faaliyetlerin Çiğli'nin her alanına yayılması ve her kesim için erişilebilir olması

**Hedef 3.2:** Çiğlimizde mevcut olan ve yapılacak yeni spor tesisleriyle her kesime ve ilgi alanına yanıt veren, erişilebilir ve kaliteli hizmet sunulması

**Hedef 3.3:** Çiğli aidiyetini geliştirmeye yönelik kardeş şehir protokollerinin imzalanması ve bu kapsamda ortak faaliyetler ve kültürel etkinlikler geliştirilmesi

### AMAÇ 4

#### **Çiğli'de Süreçleri Uzlaşmaya Dayalı ve Farklı Yaşam Tercihlerine Olanak Tanıyan Sürdürülebilir Kentleşmeyi Hayata Geçirmek**

**Hedef 4.1:** Doğal mirası ve doğal dokuyu muhafaza eden hak temelli yaklaşım doğrultusunda kentsel planlama yapılması

**Hedef 4.2:** İlçe genelinde etkin imar plan revizyonları ile yapılacak kentsel dönüşüm çalışmalarının hak-temelli olması ve Çiğli kimliğini desteklemesi

**Hedef 4.3:** İlçemizde gerçekleşen inşai faaliyetlerin mevzuata uygun sürdürülebilir denetiminin sağlanması

**Hedef 4.4:** Denetimlerle desteklenen etkin ruhsat verme süreçleriyle kayıt dışı ekonomi ile mücadele edilmesi

**Hedef 4.5:** Toplum sağlığı ve güvenliğini destekleyen denetimlerin artırılması ve bu hizmetler ile ilgili farkındalık oluşturularak toplum-temelli zabıta uygulamasına geçilmesi

**Hedef 4.6:**İlgili hizmet birimlerinin öngördüğü hizmet altyapısının erişilebilirlik ve kapsayıcılık ilkesi ile planlanarak inşa edilmesi ve sürdürülebilir kentleşmenin desteklenmesi

**Hedef 4.7:**İklim Değişikliği ile mücadele ve eylem planının oluşturulması

**Hedef 4.8:**Yerel ve Tarımsal refahı destekleyici hizmetler sunmak

**Hedef 4.9:** Enerji kaynaklarının ve enerjinin kullanımında verimliliğin artırılmasını sağlamak

## AMAÇ 5

### **Hak Temelli Yaklaşım Şekillenen Sosyal ve Ekonomik Dönüşümü Sağlayan Sağlık ve Sosyal İçerme Hizmetlerini Sunmak**

**Hedef 5.1:** İlçemizde yaşayan tüm kadınların sosyal alanda yaşadığı güçlüklerin tespit edilerek; bu doğrultuda ihtiyaç duyulan kent politikalarının üretilmesi ve ilçe genelinde toplumsal cinsiyete duyarlı çalışmaların gerçekleştirilmesi

**Hedef 5.2:** Sosyoekonomik durumu, yaşı, cinsiyeti ve fiziksel bütünlüğü nedeniyle dezavantaj yaşayan kesimlere dost Çiğli'yi yaratacak Çiğli Yerel Eşitlik Planının geliştirilmesi, uygulamaya konulması ve dönüştürücü sosyal desteğin sağlanması

**Hedef 5.3:** Engelli bireylerin sosyal ve ekonomik hayatta karşılaştıkları zorlukları aşmalarına destek olan hizmetlerin kaliteli, sürdürülebilir ve kapsayıcı şekilde sunulması

**Hedef 5.4:** Koruyucu halk sağlığı hizmetlerinin her kesim, özellikle de kaynak ve hizmetlere erişimi sınırlı olan yoksul birey ve hanelerin koruyucu halk sağlığı, kişisel gelişim ve psikolojik hizmetlere kesintisiz olarak erişimlerinin sağlanması

**Hedef 5.5:** Vatandaşlarımızın farkındalığını arttırarak afet ve acil durumlara sürekli hazırlıklı olmak

**Hedef 5.6:** Çiğli'de yaşayan çocuklarla ilgili gerekli kent politikalarını üretmek ve politikaların uygulanması için ihtiyaç duyulan tüm araştırma ve geliştirme faaliyetlerini yürütmek

## 2024 YILI FAALİYET BÜTÇESİNİN AMAÇLAR VE HEDEFLER BAZINDA DAĞILIMI

<b>A1</b>	<b>Çiğli İçin Hizmet Kalitesi Yüksek Kurumsallaşmış Bir Yerel Yönetim Anlayışı İle Sürdürülebilir Ortak Bir Gelecek Yaratmak</b>	<b>26.498.000,00</b>
<b>H1.1</b>	Yönetişime dayalı yerel politikalar üreterek vatandaş memnuniyet ve esenliğinin azami düzeyde tutulması	1.823.000,00
<b>H1.2</b>	İhtiyaç duyulan eğitim konularında hazırlanan programların sunulması ve insan kaynağının geliştirilmesi	820.000,00
<b>H1.3</b>	Yazılı, görsel ve sosyal medya gibi her türlü iletişim aracını kullanarak vatandaş ile sürekli iletişimde olunması ve hizmetlerin her kesime doğrudan anlatılması	10.500.000,00
<b>H1.4</b>	Kurumsal inovasyon ve stratejik yönetim bakış açısıyla yapılan tüm hizmetlerin etkinlik ve verimliliğinin artırılması, sonuç odaklı izleme/değerlendirmelerinin yapılması	1.680.000,00
<b>H1.5</b>	İnsan kaynağının sürekli gelişimi ve etkin bir mali ve idari yönetim sistemi ile mevcut kaynakların verimli kullanılması ve gelirlerin artırılması	75.000,00
<b>H1.6</b>	Etkin işleyiş ve koordinasyonu sağlayacak iletişim, bilişim sistemlerinin geliştirilmesi ve uygulamaya konulması	11.600.000,00
<b>A2</b>	<b>Çiğli Ekosistemine Duyarlı Bir Hizmet Politikası İle Sürdürülebilir Kentsel Gelişimi Sağlamak</b>	<b>85.150.000,00</b>
<b>H2.1</b>	Çevre dostu ve iklim değişikliğine duyarlı hizmet alanlarıyla yaşam kalitesi ve dirençliliği yüksek bir ilçe yaratılması	710.000,00
<b>H2.2</b>	Mahalle bazlı hizmet planlamasıyla çevre temizliğinin Çiğli'nin her köşesine aynı standarda sunulması	34.270.000,00
<b>H2.3</b>	Ekosistemin korunmasının herkesin sorumluluğu olduğu bilincini yerleştirecek doğa sevgisinin ve çevre bilincinin oluşturulması	200.000,00
<b>H2.4</b>	Sürdürülebilir yeşil alan yönetimi ile yeşil alan varlığının artırılması ve yeşil alanların herkes için makul erişilebilirlikte olması	26.370.000,00
<b>H2.5</b>	Sokakta yaşayan canların ekosistemin parçası olduğunu benimseyen ve yaşam hakkını güvence altına alan hizmet sunumu ile toplum sağlığının desteklenmesi	23.600.000,00

<b>A3</b>	<b>Evrensel Değerlere Sahip Kültür Sanat Ve Spor Hizmetleriyle Ortak Kentlilik Bilinci Gelişen Bir Çiğli Yaratmak</b>	<b>20.320.000,00</b>
<b>H3.1</b>	Kapsayıcı tesis ve etkinlik planlamasıyla vatandaşın beklentisini karşılayacak kültürel, sosyal sanatsal faaliyetlerin Çiğli'nin her alanına yayılması ve her kesim için erişilebilir olması	13.270.000,00
<b>H3.2</b>	Çiğlimizde mevcut olan ve yapılacak yeni spor tesisleriyle her kesime ve ilgi alanına yanıt veren, erişilebilir ve kaliteli hizmet sunulması	6.350.000,00
<b>H3.3</b>	Çiğli aidiyetini geliştirmeye yönelik kardeş şehir protokollerinin imzalanması ve bu kapsamda ortak faaliyetler ve kültürel etkinlikler geliştirilmesi	700.000,00
<b>A4</b>	<b>Çiğli'de Süreçleri Uzlaşmaya Dayalı Ve Farklı Yaşam Tercihlerine Olanak Tanıyan Sürdürülebilir Kentleşmeyi Hayata Geçirmek</b>	<b>192.535.000,00</b>
<b>H4.1</b>	Doğal mirası ve doğal dokuyu muhafaza eden hak temelli yaklaşım doğrultusunda kentsel planlama yapılması	875.000,00
<b>H4.2</b>	İlçe genelinde etkin imar plan revizyonları ile yapılacak kentsel dönüşüm çalışmalarının hak-temelli olması ve Çiğli kimliğini desteklemesi	8.750.000,00
<b>H4.3</b>	İlçemizde gerçekleşen inşai faaliyetlerin mevzuata uygun sürdürülebilir denetiminin sağlanması	9.920.000,00
<b>H4.4</b>	Denetimlerle desteklenen etkin ruhsat verme süreçleriyle kayıt dışı ekonomi ile mücadele edilmesi	0,00
<b>H4.5</b>	Toplum sağlığı ve güvenliğini destekleyen denetimlerin artırılması ve bu hizmetler ile ilgili farkındalık oluşturularak toplum-temelli zabıta uygulamasına geçilmesi	300.000,00
<b>H4.6</b>	İlgili hizmet birimlerinin öngördüğü hizmet altyapısının erişilebilirlik ve kapsayıcılık ilkesi ile planlanarak inşa edilmesi ve sürdürülebilir kentleşmenin desteklenmesi	168.900.000,00
<b>H4.7</b>	İklim değişikliği ile mücadele ve eylem planının oluşturulması	2.300.000,00
<b>H4.8</b>	Yerel ve Tarımsal refahı destekleyici hizmetler sunmak	920.000,00
<b>H4.9</b>	Enerji kaynaklarının ve enerjinin kullanımında verimliliğin artırılmasını sağlamak	570.000,00

<b>A5</b>	<b>Hak Temelli Yaklaşımla Şekillenen Sosyal Ve Ekonomik Dönüşümü Sağlayan Sağlık Ve Sosyal İçerme Hizmetlerini Sunmak</b>	<b>32.550.000,00</b>
<b>H5.1</b>	İlçemizde yaşayan tüm kadınların sosyal alanda yaşadığı güçlüklerin tespit edilerek; bu doğrultuda ihtiyaç duyulan kent politikalarının üretilmesi ve ilçe genelinde toplumsal cinsiyete duyarlı çalışmaların gerçekleştirilmesi	2.270.000,00
<b>H5.2</b>	Sosyo ekonomik durumu, yaşı, cinsiyeti ve fiziksel bütünlüğü nedeniyle dezavantaj yaşayan kesimlere dost Çiğliyi yaratacak Çiğli Yerel Eşitlik Planının geliştirilmesi, uygulamaya konulması ve dönüştürücü sosyal desteğin sağlanması	17.150.000,00
<b>H5.3</b>	Engelli bireylerin sosyal ve ekonomik hayatta karşılaştıkları zorlukları aşmalarına destek olan hizmetlerin kaliteli, sürdürülebilir ve kapsayıcı şekilde sunulması	4.420.000,00
<b>H5.4</b>	Koruyucu halk sağlığı hizmetlerinin her kesim, özellikle de kaynak ve hizmetlere erişimi sınırlı olan yoksul birey ve hanelerin koruyucu halk sağlığı, kişisel gelişim ve psikolojik hizmetlere kesintisiz olarak erişimlerinin sağlanması	5.760.000,00
<b>H5.5</b>	Vatandaşlarımızın farkındalığını arttırarak afet ve acil durumlara sürekli hazırlık olmak	1.875.000,00
<b>H5.6</b>	Çiğli'de yaşayan çocuklarla ilgili gerekli kent politikalarını üretmek ve politikaların uygulanması için ihtiyaç duyulan tüm araştırma ve geliştirme faaliyetlerini yürütmek	1.075.000,00
<b>TOPLAM</b>		<b>357.053.000,00</b>

## BİRİMLERİN BÜTÇE TEKLİFLERİ

HARCAMA BİRİMLERİ	PERFORMANS 2024	BÜTÇE 2024
Afet İşleri Müdürlüğü	7.690.000,00	7.690.000,00
Bilgi İşlem Müdürlüğü	15.500.387,00	15.500.387,00
Destek Hizmetleri Müdürlüğü	569.669.489,00	569.669.489,00
Emlak ve İstimlak Müdürlüğü	18.055.000,00	18.055.000,00
Fen İşleri Müdürlüğü	294.131.500,00	294.131.500,00
Gençlik ve Spor Hizmetleri Müdürlüğü	23.153.000,00	23.153.000,00
Halkla İlişkiler Müdürlüğü	5.877.000,00	5.877.000,00
Hukuk İşleri Müdürlüğü	10.380.000,00	10.380.000,00
İklim Değişikliği ve Sıfır Atık Müdürlüğü	8.187.000,00	8.187.000,00
İmar ve Şehircilik Müdürlüğü	33.691.000,00	33.691.000,00
İnsan Kaynakları ve Eğitim Müdürlüğü	17.006.000,00	17.006.000,00
Kadın ve Aile Hizmetleri Müdürlüğü	13.803.000,00	13.803.000,00
Kentsel Tasarım Müdürlüğü	5.658.000,00	5.658.000,00
Kültür ve Sosyal İşler Müdürlüğü	18.613.000,00	18.613.000,00
Mali Hizmetler Müdürlüğü	246.039.000,00	396.039.000,00
Muhtarlık İşleri Müdürlüğü	3.427.100,00	3.427.100,00
Özel Kalem Müdürlüğü	35.807.500,00	35.807.500,00
Park ve Bahçeler Müdürlüğü	130.761.000,00	130.761.000,00
Plan ve Proje Müdürlüğü	19.687.000,00	19.687.000,00
Ruhsat ve Denetim Müdürlüğü	5.999.024,00	5.999.024,00
Sağlık İşleri Müdürlüğü	26.911.000,00	26.911.000,00
Sosyal Yardım İşler Müdürlüğü	29.598.000,00	29.598.000,00
Strateji Geliştirme Müdürlüğü	7.145.000,00	7.145.000,00
Tarımsal Hizmetler Müdürlüğü	4.433.000,00	4.433.000,00
Temizlik İşleri Müdürlüğü	180.485.000,00	180.485.000,00
Veteriner İşleri Müdürlüğü	33.124.000,00	33.124.000,00
Yapı Kontrol Müdürlüğü	13.973.000,00	13.973.000,00
Yazı İşleri Müdürlüğü	17.928.000,00	17.928.000,00
Zabıta Müdürlüğü	53.268.000,00	53.268.000,00
<b>TOPLAM</b>	<b>1.850.000.000,00</b>	<b>2.000.000.000,00</b>

## C- Performans Hedef Göstergeleri ile Faaliyetler



### ÇİĞLİ BELEDİYESİ PERFORMANS HEDEFİ TABLOSU



<b>İdare Adı</b>	Çiğli Belediyesi				
<b>Amaç (A1)</b>	Çiğli İçin Hizmet Kalitesi Yüksek Kurumsallaşmış Bir Yerel Yönetim Anlayışı ile Sürdürülebilir Ortak Bir Gelecek Yaratmak				
<b>Hedef (H1)</b>	Yönetişime Dayalı Yerel Politikalar Üreterek Vatandaş Memnuniyet ve Esenliğinin Azami Düzeyde Tutulması				
<b>Performans Hedefi</b>	Yönetişime Dayalı Yerel Politikalar Üreterek Vatandaş Memnuniyet ve Esenliğinin Azami Düzeyde Tutulması				
<b>Performans Göstergeleri</b>		<b>2022</b>	<b>2023</b>	<b>2024</b>	<b>Hedefe Etkisi (%)</b>
1	Vatandaş İlişkileri Yönetim Sistemine alınan kayıt sayısının artırılması (adet)	40.000	44.000	50.000	40
2	Görev alınan toplantı ve bilgilendirme etkinlikleri (adet)	60	25	25	30
3	Yapılan anket sayısı (adet)	10	1	1	20
4	Gelen Çağrı Karşılama Oranı (%)	0	90	90	10

Faaliyetler		Kaynak İhtiyacı (2024) (TL)		
		Bütçe	Bütçe Dışı	Toplam
1	Çağrı Merkezi, Halk Masası, WhatsApp/Telegram, CİMER, Açık Kapı, Bilgi Edinme, Web, Mail, Yüz Yüze vb. kanallar üzerinden Belediyemize gelen talep ve önerilerin Vatandaş İlişkileri Yönetim Sistemine girilerek ilgili müdürlüklere gönderilmesi, çözüm sürecinin takip edilmesi	105.000,00	0,00	105.000,00
2	Çağrı merkezi personelinin müdürlüklerin işleyişi hakkında bilgi düzeyinin artırılması ve güncel tutulmasıyla transfer oranının azaltılıp, vatandaş ilişkileri yönetim sistemi üzerinde talep oranının artırılması	53.000,00	0,00	53.000,00
3	Halk masası ve yüz yüze kanallarında çalışılan personelin gerekli eğitimleri alıp etkin ve çözüm odaklı işlem süreçlerin yürütülmesinin sağlanması	100.000,00	0,00	100.000,00
4	Çiğlililerin hizmet planlama ve değerlendirmesine katkıda bulunması ve hizmet kalitesinin iyileştirilmesi amacıyla periyodik olarak vatandaş memnuniyetine ve katılımcı belediyeciliğe yönelik anketlerin yapılması	10.000,00	0,00	10.000,00
5	Halkla İlişkiler Müdürlüğü personelinin ihtiyaç duyduğu eğitimleri tespit edip, mesleki ve eğitici eğitimlerinin uygulanmasının sağlanması	10.000,00	0,00	10.000,00
6	Dini ve Resmi Bayramlarda, Belediyenin düzenlediği etkinliklerde ve özel günlerde planlama, koordinasyon ve dağıtım görevinin gerçekleştirilmesi	245.000,00	0,00	245.000,00
7	Belediyemizin Halkımıza Daha İyi Hizmet Verebilmesi STK'ler, Üniversiteler, Muhtarlıklar, Meslek odaları ve Müdürlüklerimiz ile birlikte koordinasyon toplantıları düzenlenmesi ve ortak faaliyetlerde bulunulması	1.300.000,00	0,00	1.300.000,00
<b>Genel Toplam</b>		1.823.000,00	0,00	1.823.000,00



<b>Performans Hedefi</b>	Yönetişime dayalı yerel politikalar üreterek vatandaş memnuniyet ve esenliğinin azami düzeyde tutulması	
<b>Faaliyet Adı</b>	Çağrı Merkezi, Halk Masası, WhatsApp/Telegram, CİMER, Açık Kapı, Bilgi Edinme, Web, Mail, Yüz Yüze vb. kanallar üzerinden Belediyemize gelen talep ve önerilerin Vatandaş İlişkileri Yönetim Sistemine girilerek ilgili müdürlüklere gönderilmesi, çözüm sürecinin takip edilmesi	
<b>Sorumlu Harcama Birimi</b>	Halkla İlişkiler Müdürlüğü	
<b>İşbirliği Birimleri</b>	Sosyal Yardım İşler Müdürlüğü	
<b>Ekonomik Kod</b>	<b>2024</b>	
03	Mal ve Hizmet Alım Giderleri	105.000,00
<b>Toplam Bütçe Kaynak İhtiyacı</b>		105.000,00
<b>Toplam Kaynak İhtiyacı</b>		105.000,00

<b>Performans Hedefi</b>	Yönetişime dayalı yerel politikalar üreterek vatandaş memnuniyet ve esenliğinin azami düzeyde tutulması	
<b>Faaliyet Adı</b>	Çağrı merkezi personelinin müdürlüklerin işleyişi hakkında bilgi düzeyinin artırılması ve güncel tutulmasıyla transfer oranının azaltılıp, vatandaş ilişkileri yönetim sistemi üzerinde talep oranının artırılması	
<b>Sorumlu Harcama Birimi</b>	Halkla İlişkiler Müdürlüğü	
<b>İşbirliği Birimleri</b>	Sosyal Yardım İşler Müdürlüğü	
<b>Ekonomik Kod</b>	<b>2024</b>	
03	Mal ve Hizmet Alım Giderleri	53.000,00
<b>Toplam Bütçe Kaynak İhtiyacı</b>		53.000,00
<b>Toplam Kaynak İhtiyacı</b>		53.000,00

<b>Performans Hedefi</b>	Yönetişime dayalı yerel politikalar üreterek vatandaş memnuniyet ve esenliğinin azami düzeyde tutulması	
<b>Faaliyet Adı</b>	Halk masası ve yüz yüze kanallarında çalışılan personelin gerekli eğitimleri alıp etkin ve çözüm odaklı işlem süreçlerin yürütülmesinin sağlanması	
<b>Sorumlu Harcama Birimi</b>	Halkla İlişkiler Müdürlüğü	
<b>İşbirliği Birimleri</b>	Sosyal Yardım İşler Müdürlüğü	
<b>Ekonomik Kod</b>	<b>2024</b>	
03	Mal ve Hizmet Alım Giderleri	100.000,00
<b>Toplam Bütçe Kaynak İhtiyacı</b>		100.000,00
<b>Toplam Kaynak İhtiyacı</b>		100.000,00

<b>Performans Hedefi</b>	Yönetişime dayalı yerel politikalar üreterek vatandaş memnuniyet ve esenliğinin azami düzeyde tutulması	
<b>Faaliyet Adı</b>	Çiğlililerin hizmet planlama ve değerlendirmesine katkıda bulunması ve hizmet kalitesinin iyileştirilmesi amacıyla periyodik olarak vatandaş memnuniyetine ve katılımcı belediyeçiliğe yönelik anketlerin yapılması	
<b>Sorumlu Harcama Birimi</b>	Halkla İlişkiler Müdürlüğü	
<b>İşbirliği Birimleri</b>	Sosyal Yardım İşler Müdürlüğü	
<b>Ekonomik Kod</b>	<b>2024</b>	
03	Mal ve Hizmet Alım Giderleri	10.000,00
<b>Toplam Bütçe Kaynak İhtiyacı</b>		10.000,00
<b>Toplam Kaynak İhtiyacı</b>		10.000,00

<b>Performans Hedefi</b>	Yönetişime dayalı yerel politikalar üreterek vatandaş memnuniyet ve esenliğinin azami düzeyde tutulması	
<b>Faaliyet Adı</b>	Halkla İlişkiler Müdürlüğü personelinin ihtiyaç duyduğu eğitimleri tespit edip, mesleki ve eğitici eğitimlerinin uygulanmasının sağlanması	
<b>Sorumlu Harcama Birimi</b>	Halkla İlişkiler Müdürlüğü	
<b>İşbirliği Birimleri</b>	Sosyal Yardım İşler Müdürlüğü	
<b>Ekonomik Kod</b>	<b>2024</b>	
03	Mal ve Hizmet Alım Giderleri	10.000,00
<b>Toplam Bütçe Kaynak İhtiyacı</b>		10.000,00
<b>Toplam Kaynak İhtiyacı</b>		10.000,00

<b>Performans Hedefi</b>	Yönetişime dayalı yerel politikalar üreterek vatandaş memnuniyet ve esenliğinin azami düzeyde tutulması	
<b>Faaliyet Adı</b>	Dini ve Resmi Bayramlarda, Belediyenin düzenlediği etkinliklerde ve özel günlerde planlama, koordinasyon ve dağıtım görevinin gerçekleştirilmesi	
<b>Sorumlu Harcama Birimi</b>	Halkla İlişkiler Müdürlüğü	
<b>İşbirliği Birimleri</b>	Sosyal Yardım İşler Müdürlüğü	
<b>Ekonomik Kod</b>	<b>2024</b>	
03	Mal ve Hizmet Alım Giderleri	245.000,00
<b>Toplam Bütçe Kaynak İhtiyacı</b>		245.000,00
<b>Toplam Kaynak İhtiyacı</b>		245.000,00

<b>Performans Hedefi</b>	Yönetişime dayalı yerel politikalar üreterek vatandaş memnuniyet ve esenliğinin azami düzeyde tutulması	
<b>Faaliyet Adı</b>	Belediyemizin Halkımıza Daha İyi Hizmet Verebilmesi STK'lar, Üniversiteler, Muhtarlıklar, Meslek odaları ve Müdürlüklerimiz ile birlikte koordinasyon toplantıları düzenlenmesi ve ortak faaliyetlerde bulunulması	
<b>Sorumlu Harcama Birimi</b>	Halkla İlişkiler Müdürlüğü	
<b>İşbirliği Birimleri</b>	Sosyal Yardım İşler Müdürlüğü	
<b>Ekonomik Kod</b>	<b>2024</b>	
03	Mal ve Hizmet Alım Giderleri	1.300.000,00
<b>Toplam Bütçe Kaynak İhtiyacı</b>		1.300.000,00
<b>Toplam Kaynak İhtiyacı</b>		1.300.000,00

<b>İdare Adı</b>	Çiğli Belediyesi				
<b>Amaç (A1)</b>	Çiğli İçin Hizmet Kalitesi Yüksek Kurumsallaşmış Bir Yerel Yönetim Anlayışı İle Sürdürülebilir Ortak Bir Gelecek Yaratmak				
<b>Hedef (H2)</b>	İhtiyaç Duyulan Eğitim Konularında Hazırlanan Programların Sunulması Ve İnsan Kaynağının Geliştirilmesi				
<b>Performans Hedefi</b>	İhtiyaç Duyulan Eğitim Konularında Hazırlanan Programların Sunulması Ve İnsan Kaynağının Geliştirilmesi				
<b>Performans Göstergeleri</b>		<b>2022</b>	<b>2023</b>	<b>2024</b>	<b>Hedefe Etkisi (%)</b>
1	Düzenlenen hizmet içi eğitim (adet)	8	36	45	20
2	Eğitim ihtiyacının tespitine yönelik periyodik envanter çalışması (adet)	4	36	45	20
3	Eğitime katılan personelin memnuniyet düzeyi (%)	80	90	90	20
4	İş kazasız geçirilen gün sayısı (gün)	200	365	365	15
5	İş sağlığı ve güvenliği eğitimi verilen personel (%)	100	100	100	15
6	Düzenlenen etkinlik/faaliyet (sayı)	2	36	45	10

Faaliyetler		Kaynak İhtiyacı (2024) (TL)		
		Bütçe	Bütçe Dışı	Toplam
1	İş Sağlığı ve Güvenliği ile ilgili eğitim, seminer ve ölçüm yapılması	120.000,00	0,00	120.000,00
2	Kurumu ve verilen hizmetleri tanıtan oryantasyon programının geliştirilmesi ve belli periyotlarda güncellenmesi	100.000,00	0,00	100.000,00
3	Belediye personelinin eğitim ihtiyaçlarının periyodik olarak tespit edilmesi	0,00	0,00	0,00
4	Hizmet içi eğitim faaliyetlerinin yapılması	250.000,00	0,00	250.000,00
5	Eğitimlerin etkinliğinin katılan personelin memnuniyeti ile ölçülmesi	0,00	0,00	0,00
6	Personelin kurum aidiyetini artırmaya yönelik (piknik vs.) faaliyetlerin gerçekleştirilmesi	350.000,00	0,00	350.000,00
<b>Genel Toplam</b>		820.000,00	0,00	820.000,00

<b>Performans Hedefi</b>	İhtiyaç duyulan eğitim konularında hazırlanan programların sunulması ve insan kaynağının geliştirilmesi	
<b>Faaliyet Adı</b>	Kurumu ve verilen hizmetleri tanıtan oryantasyon programının geliştirilmesi ve belli periyotlarda güncellenmesi	
<b>Sorumlu Harcama Birimi</b>	İnsan Kaynakları Ve Eğitim Müdürlüğü	
<b>İşbirliği Birimleri</b>	Tüm Müdürlükler	
<b>Ekonomik Kod</b>	<b>2024</b>	
03	Mal ve Hizmet Alım Giderleri	100.000,00
<b>Toplam Bütçe Kaynak İhtiyacı</b>		100.000,00
<b>Toplam Kaynak İhtiyacı</b>		100.000,00

<b>Performans Hedefi</b>	İhtiyaç duyulan eğitim konularında hazırlanan programların sunulması ve insan kaynağının geliştirilmesi	
<b>Faaliyet Adı</b>	İş Sağlığı ve Güvenliği ile ilgili eğitim, seminer ve ölçüm yapılması	
<b>Sorumlu Harcama Birimi</b>	İnsan Kaynakları Ve Eğitim Müdürlüğü	
<b>İşbirliği Birimleri</b>	Tüm Müdürlükler	
<b>Ekonomik Kod</b>	<b>2024</b>	
03	Mal ve Hizmet Alım Giderleri	120.000,00
<b>Toplam Bütçe Kaynak İhtiyacı</b>		120.000,00
<b>Toplam Kaynak İhtiyacı</b>		120.000,00

<b>Performans Hedefi</b>	İhtiyaç duyulan eğitim konularında hazırlanan programların sunulması ve insan kaynağının geliştirilmesi	
<b>Faaliyet Adı</b>	Hizmet içi eğitim faaliyetlerinin yapılması	
<b>Sorumlu Harcama Birimi</b>	İnsan Kaynakları Ve Eğitim Müdürlüğü	
<b>İşbirliği Birimleri</b>	Tüm Müdürlükler	
<b>Ekonomik Kod</b>	<b>2024</b>	
03	Mal ve Hizmet Alım Giderleri	250.000,00
<b>Toplam Bütçe Kaynak İhtiyacı</b>		250.000,00
<b>Toplam Kaynak İhtiyacı</b>		250.000,00

<b>Performans Hedefi</b>	İhtiyaç duyulan eğitim konularında hazırlanan programların sunulması ve insan kaynağının geliştirilmesi	
<b>Faaliyet Adı</b>	Personelin kurum aidiyetini artırmaya yönelik(piknik vs.) faaliyetlerin gerçekleştirilmesi	
<b>Sorumlu Harcama Birimi</b>	İnsan Kaynakları Ve Eğitim Müdürlüğü	
<b>İşbirliği Birimleri</b>	Tüm Müdürlükler	
<b>Ekonomik Kod</b>	<b>2024</b>	
03	Mal ve Hizmet Alım Giderleri	350.000,00
<b>Toplam Bütçe Kaynak İhtiyacı</b>		350.000,00
<b>Toplam Kaynak İhtiyacı</b>		350.000,00

<b>İdare Adı</b>	Çiğli Belediyesi				
<b>Amaç (A1)</b>	Çiğli İçin Hizmet Kalitesi Yüksek Kurumsallaşmış Bir Yerel Yönetim Anlayışı İle Sürdürülebilir Ortak Bir Gelecek Yaratmak				
<b>Hedef (H3)</b>	Yazılı, Görsel Ve Sosyal Medya Gibi Her Türlü İletişim Aracını Kullanarak Vatandaş İle Sürekli İletişimde Olunması Ve Hizmetlerin Her Kesime Doğrudan Anlatılması				
<b>Performans Hedefi</b>	Yazılı, Görsel Ve Sosyal Medya Gibi Her Türlü İletişim Aracını Kullanarak Vatandaş İle Sürekli İletişimde Olunması Ve Hizmetlerin Her Kesime Doğrudan Anlatılması				
<b>Performans Göstergeleri</b>					
		<b>2022</b>	<b>2023</b>	<b>2024</b>	<b>Hedefe Etkisi (%)</b>
1	Yerel TV ve radyo kanallarında Çiğli Belediyesi hizmetlerinin tanıtımı ile ilgili gerçekleştirilen canlı yayın (sayı)	100	20	80	10
2	Tanıtım/vatandaşa erişim faaliyetleriyle Belediye hizmetlerinin bilinirliğindeki artış (%)	10	20	70	10
3	Sosyal medya üzerinden yapılan duyuru (sayı)	1.850	4.800	5.000	10
4	Yapılan tasarım (sayı)	1.850	1.594	1.100	10
5	SMS bilgilendirme sistemi ile yapılan duyuru (adet)	24.000.000	25.683.000	39.400.000	10
6	Yazılı, görsel ve internet medyasında iletilen bülten (Sayı)	650	632	4.000	10
7	Yazılı, görsel ve internet medyasında yayınlanan köşe yazısı ve özel haber (sayı)	28.000	66.214	65.000	15
8	Yapılan anket (sayı)	2	4	4	5



9	Düzenlenen Etkinlik (Sayı)	0	0	9	10
10	Şikayetlerin Tamamlanma Oranı (%)	0	0	100	5
11	Yapılan Abonelik, Sözleşme Vb. (Sayı)	0	0	6	5

Faaliyetler		Kaynak İhtiyacı (2024) (TL)		
		Bütçe	Bütçe Dışı	Toplam
1	Ulus/Uluslararası güncel yayınları takip etmek amacıyla abonelik, sözleşme vb. yapılması	500.000,00	0,00	500.000,00
2	Belediyenin yaptığı etkinliklerin mevcut her türlü mecrada duyurulması	2.500.000,00	0,00	2.500.000,00
3	Yerel yönetim ve vatandaş katılımını destekleyen tanıtım çalışmalarının yapılması	2.500.000,00	0,00	2.500.000,00
4	Belediye Hizmet Ve Etkinliklerinin Tanıtımı İçin Görsel Tasarım Çalışmalarının Yapılması	0,00	0,00	0,00
5	Dini Bayramlarda, Milli Bayramlarda Ve Önemli Günlerde Etkinlik Düzenlenmesi	4.000.000,00	0,00	4.000.000,00
6	Vatandaş memnuniyetinin ölçülmesi için çalışmalar yapılması	1.000.000,00	0,00	1.000.000,00
7	Sosyal Medyadan Gelen Şikâyetlerin Hızlı Bir Şekilde Değerlendirilmesi Ve Vatandaşa Geri Bildirimde Bulunulması	0,00	0,00	0,00
<b>Genel Toplam</b>		<b>10.500.000,00</b>	<b>0,00</b>	<b>10.500.000,00</b>

<b>Performans Hedefi</b>	Yazılı, görsel ve sosyal medya gibi her türlü iletişim aracını kullanarak vatandaş ile sürekli iletişimde olunması ve hizmetlerin her kesime doğrudan anlatılması
--------------------------	---

<b>Faaliyet Adı</b>	Belediyenin yaptığı etkinliklerin mevcut her türlü mecrada duyurulması	
<b>Sorumlu Harcama Birimi</b>	Özel Kalem Müdürlüğü	
<b>İşbirliği Birimleri</b>	Halkla İlişkiler Müdürlüğü	
<b>Ekonomik Kod</b>	<b>2024</b>	
03	Mal ve Hizmet Alım Giderleri	2.500.000,00
<b>Toplam Bütçe Kaynak İhtiyacı</b>	2.500.000,00	
<b>Toplam Kaynak İhtiyacı</b>	2.500.000,00	

<b>Performans Hedefi</b>	Yazılı, görsel ve sosyal medya gibi her türlü iletişim aracını kullanarak vatandaş ile sürekli iletişimde olunması ve hizmetlerin her kesime doğrudan anlatılması	
<b>Faaliyet Adı</b>	Yerel yönetim ve vatandaş katılımını destekleyen tanıtım çalışmalarının yapılması	
<b>Sorumlu Harcama Birimi</b>	Özel Kalem Müdürlüğü	
<b>İşbirliği Birimleri</b>	Halkla İlişkiler Müdürlüğü	
<b>Ekonomik Kod</b>	<b>2024</b>	
03	Mal ve Hizmet Alım Giderleri	2.500.000,00
<b>Toplam Bütçe Kaynak İhtiyacı</b>	2.500.000,00	
<b>Toplam Kaynak İhtiyacı</b>	2.500.000,00	

<b>Performans Hedefi</b>	Yazılı, görsel ve sosyal medya gibi her türlü iletişim aracını kullanarak vatandaş ile sürekli iletişimde olunması ve hizmetlerin her kesime doğrudan anlatılması	
<b>Faaliyet Adı</b>	Dini Bayramlarda, Milli Bayramlarda ve önemli günlerde etkinlik düzenlenmesi	
<b>Sorumlu Harcama Birimi</b>	Özel Kalem Müdürlüğü	
<b>İşbirliği Birimleri</b>	Halkla İlişkiler Müdürlüğü	
<b>Ekonomik Kod</b>	<b>2024</b>	
03	Mal ve Hizmet Alım Giderleri	4.000.000,00
<b>Toplam Bütçe Kaynak İhtiyacı</b>	4.000.000,00	
<b>Toplam Kaynak İhtiyacı</b>	4.000.000,00	

<b>Performans Hedefi</b>	Yazılı, görsel ve sosyal medya gibi her türlü iletişim aracını kullanarak vatandaş ile sürekli iletişimde olunması ve hizmetlerin her kesime doğrudan anlatılması	
<b>Faaliyet Adı</b>	Ulus/Uluslararası güncel yayınları takip etmek amacıyla abonelik, sözleşme vb. yapılması	
<b>Sorumlu Harcama Birimi</b>	Özel Kalem Müdürlüğü	
<b>İşbirliği Birimleri</b>	Halkla İlişkiler Müdürlüğü	
<b>Ekonomik Kod</b>	<b>2024</b>	
03	Mal ve Hizmet Alım Giderleri	500.000,00
<b>Toplam Bütçe Kaynak İhtiyacı</b>		500.000,00
<b>Toplam Kaynak İhtiyacı</b>		500.000,00

<b>Performans Hedefi</b>	Yazılı, görsel ve sosyal medya gibi her türlü iletişim aracını kullanarak vatandaş ile sürekli iletişimde olunması ve hizmetlerin her kesime doğrudan anlatılması	
<b>Faaliyet Adı</b>	Vatandaş memnuniyetinin ölçülmesi için çalışmalar yapılması	
<b>Sorumlu Harcama Birimi</b>	Özel Kalem Müdürlüğü	
<b>İşbirliği Birimleri</b>	Halkla İlişkiler Müdürlüğü	
<b>Ekonomik Kod</b>	<b>2024</b>	
03	Mal ve Hizmet Alım Giderleri	1.000.000,00
<b>Toplam Bütçe Kaynak İhtiyacı</b>		1.000.000,00
<b>Toplam Kaynak İhtiyacı</b>		1.000.000,00

<b>İdare Adı</b>	Çiğli Belediyesi				
<b>Amaç (A1)</b>	Çiğli İçin Hizmet Kalitesi Yüksek Kurumsallaşmış Bir Yerel Yönetim Anlayışı İle Sürdürülebilir Ortak Bir Gelecek Yaratmak				
<b>Hedef (H4)</b>	Kurumsal İnovasyon ve Stratejik Yönetim Bakış Açısıyla Yapılan Tüm Hizmetlerin Etkinlik Ve Verimliliğinin Arttırılması, Sonuç Odaklı İzleme/Değerlendirmelerinin Yapılması				
<b>Performans Hedefi</b>	Kurumsal İnovasyon ve Stratejik Yönetim Bakış Açısıyla Yapılan Tüm Hizmetlerin Etkinlik Ve Verimliliğinin Arttırılması, Sonuç Odaklı İzleme/Değerlendirmelerinin Yapılması				
<b>Performans Göstergeleri</b>					
		<b>2022</b>	<b>2023</b>	<b>2024</b>	<b>Hedefe Etkisi (%)</b>
1	Kalite Çalışmaları Kapsamında Alınması Planlanan Entegre Yönetim Sistemlerinin Tamamlanma Oranı (%)	100	100	100	15
2	Alınan/Verilen Eğitim Sayısı (Adet)	10	10	10	5
3	Memnuniyet Analizlerinin Tamamlanma Oranı (%)	0	0	100	5
4	Stratejik Yönetim Toplantıları/Değerlendirmeleri (Sayı)	10	10	20	10
5	Entegre Yönetim Sistemleri Kapsamında Gerçekleştirilen İç/Dış Tetkik (Sayı)	2	57	85	5
6	Hibe/Proje Başvuruları (Sayı)	17	25	20	10
7	Gerçekleştirilen Etkinlikler/Faaliyetler ( Sayı)	30	25	30	10
8	Raporlama Oranı (%)	100	100	100	35
9	Entegre Yönetim Sistemleri Kapsamında Gerçekleştirilen Yönetim Gözden Geçirme Toplantıları (Sayı)	2	2	2	5

Faaliyetler		Kaynak İhtiyacı (2024) (TL)		
		Bütçe	Bütçe Dışı	Toplam
1	Kalite Yönetim Sistemi Çalışmalarının Yürütülmesi Ve Bu Kapsamda İç Ve Dış Tetkiklerin Gerçekleştirilmesi	100.000,00	0,00	100.000,00
2	Kalite Ve Entegre Yönetim Sistemlerine Geçiş Sürecinde Her Türlü Eğitim Faaliyetlerinin Gerçekleştirilmesi	50.000,00	0,00	50.000,00
3	Stratejilerin Belirlenmesi Ve Yol Haritalarının Uygulanabilirliğinin Sağlanması Çalışmalarının Yapılması	300.000,00	0,00	300.000,00
4	Mevzuata Uygun Tüm Kurumsal Raporların Hazırlanması, Raporlama Süreci Koordinasyonunun Sağlanması Ve İlgili Faaliyetlerin Gerçekleştirilmesi	80.000,00	0,00	80.000,00
5	Birimlerin Gerçekleştirmiş Olduğu Faaliyetlerin Ölçme Değerlendirmesinin Yapılması	50.000,00	0,00	50.000,00
6	Sonuç Odaklı İzleme Değerlendirme Faaliyetlerinin Belirli Periyotlarla Yürütülmesi	40.000,00	0,00	40.000,00
7	Proje Yönetim Döngüsünün Sağlanması İçin Kurumsal Proje Bazlı Faaliyetlerin Koordinasyonunun Gerçekleştirilmesi	200.000,00	0,00	200.000,00
8	Üniversiteler, Konsolosluklar, Sivil Toplum Kuruluşları, Vakıflar, Yerel Yönetimler Vb. Kurumlarla Etkinlik Ve Faaliyetler Düzenlenmesi	300.000,00	0,00	300.000,00
9	Mesleki Kazanımların Arttırılması Amacıyla Eğitim, Panel, Seminer Vb. Katılım Sağlanması	100.000,00	0,00	100.000,00
10	Belirlenen Tarihlerde Mahallelere Sandık Kurularak İlçenin Genel Sorunları Ve Vatandaşlarının Memnuniyetinin Tespit Edilmesi Çalışmalarının Yapılması	60.000,00	0,00	60.000,00
11	Avrupa Birliği Ve Türkiye'deki Hibe Başvuruları Kapsamında Kurum Ve Kuruluşlarla Ortak Faaliyetler Yürütülmesi	100.000,00	0,00	100.000,00
12	Belediyecilik Hizmetlerimizin Verimliliğinin Arttırılması İçin İç Ve Dış Paydaşlarımızın Beklenti Ve Memnuniyet Analizlerinin Yapılması	150.000,00	0,00	150.000,00
13	AIESEC İle Ülkemize Gelen Gençler/Öğrenciler İle Faaliyetler (Tanıtım Gezileri, Etkinlikler, Konuşma/Okuma Kulüpleri Vb.) Düzenlenmesi	50.000,00	0,00	50.000,00
14	Yurtiçi Ve Yurt Dışı Kurumlarla Partnerlik Çalışmaları Kapsamında Karşılıklı Ziyaretler Düzenlenmesi	100.000,00	0,00	100.000,00
<b>Genel Toplam</b>		1.680.000,00	0,00	1.680.000,00

<b>Performans Hedefi</b>	Kurumsal İnovasyon Ve Stratejik Yönetim Bakış Açısıyla Yapılan Tüm Hizmetlerin Etkinlik Ve Verimliliğinin Arttırılması, Sonuç Odaklı İzleme/Değerlendirmelerinin Yapılması	
<b>Faaliyet Adı</b>	Kalite Yönetim Sistemi Çalışmalarının Yürütülmesi ve bu kapsamda iç ve dış tetkiklerin gerçekleştirilmesi	
<b>Sorumlu Harcama Birimi</b>	Strateji Geliştirme Müdürlüğü	
<b>İşbirliği Birimleri</b>	Tüm Müdürlükler	
<b>Ekonomik Kod</b>	<b>2024</b>	
03	Mal ve Hizmet Alım Giderleri	100.000,00
<b>Toplam Bütçe Kaynak İhtiyacı</b>		100.000,00
<b>Toplam Kaynak İhtiyacı</b>		100.000,00

<b>Performans Hedefi</b>	Kurumsal İnovasyon Ve Stratejik Yönetim Bakış Açısıyla Yapılan Tüm Hizmetlerin Etkinlik Ve Verimliliğinin Arttırılması, Sonuç Odaklı İzleme/Değerlendirmelerinin Yapılması	
<b>Faaliyet Adı</b>	Kalite ve Entegre Yönetim Sistemlerine geçiş sürecinde her türlü eğitim faaliyetlerinin gerçekleştirilmesi	
<b>Sorumlu Harcama Birimi</b>	Strateji Geliştirme Müdürlüğü	
<b>İşbirliği Birimleri</b>	Tüm Müdürlükler	
<b>Ekonomik Kod</b>	<b>2024</b>	
03	Mal ve Hizmet Alım Giderleri	50.000,00
<b>Toplam Bütçe Kaynak İhtiyacı</b>		50.000,00
<b>Toplam Kaynak İhtiyacı</b>		50.000,00

<b>Performans Hedefi</b>	Kurumsal İnovasyon Ve Stratejik Yönetim Bakış Açısıyla Yapılan Tüm Hizmetlerin Etkinlik Ve Verimliliğinin Arttırılması, Sonuç Odaklı İzleme/Değerlendirmelerinin Yapılması	
<b>Faaliyet Adı</b>	Stratejilerin belirlenmesi ve yol haritalarının uygulanabilirliğinin sağlanması çalışmalarının yapılması	
<b>Sorumlu Harcama Birimi</b>	Strateji Geliştirme Müdürlüğü	
<b>İşbirliği Birimleri</b>	Tüm Müdürlükler	
<b>Ekonomik Kod</b>	<b>2024</b>	
03	Mal ve Hizmet Alım Giderleri	300.000,00
<b>Toplam Bütçe Kaynak İhtiyacı</b>		300.000,00
<b>Toplam Kaynak İhtiyacı</b>		300.000,00

<b>Performans Hedefi</b>	Kurumsal İnovasyon Ve Stratejik Yönetim Bakış Açısıyla Yapılan Tüm Hizmetlerin Etkinlik Ve Verimliliğinin Arttırılması, Sonuç Odaklı İzleme/Değerlendirmelerinin Yapılması	
<b>Faaliyet Adı</b>	Mevzuata uygun tüm kurumsal raporların hazırlanması, raporlama süreci koordinasyonunun sağlanması ve ilgili faaliyetlerin gerçekleştirilmesi	
<b>Sorumlu Harcama Birimi</b>	Strateji Geliştirme Müdürlüğü	
<b>İşbirliği Birimleri</b>	Tüm Müdürlükler	
<b>Ekonomik Kod</b>	<b>2024</b>	
03	Mal ve Hizmet Alım Giderleri	80.000,00
<b>Toplam Bütçe Kaynak İhtiyacı</b>		80.000,00
<b>Toplam Kaynak İhtiyacı</b>		80.000,00

<b>Performans Hedefi</b>	Kurumsal İnovasyon Ve Stratejik Yönetim Bakış Açısıyla Yapılan Tüm Hizmetlerin Etkinlik Ve Verimliliğinin Arttırılması, Sonuç Odaklı İzleme/Değerlendirmelerinin Yapılması	
<b>Faaliyet Adı</b>	Birimlerin gerçekleştirmiş olduğu faaliyetlerin ölçme değerlendirmesinin yapılması	
<b>Sorumlu Harcama Birimi</b>	Strateji Geliştirme Müdürlüğü	
<b>İşbirliği Birimleri</b>	Tüm Müdürlükler	
<b>Ekonomik Kod</b>	<b>2024</b>	
03	Mal ve Hizmet Alım Giderleri	50.000,00
<b>Toplam Bütçe Kaynak İhtiyacı</b>		50.000,00
<b>Toplam Kaynak İhtiyacı</b>		50.000,00

<b>Performans Hedefi</b>	Kurumsal İnovasyon Ve Stratejik Yönetim Bakış Açısıyla Yapılan Tüm Hizmetlerin Etkinlik Ve Verimliliğinin Arttırılması, Sonuç Odaklı İzleme/Değerlendirmelerinin Yapılması	
<b>Faaliyet Adı</b>	Sonuç odaklı İzleme Değerlendirme faaliyetlerinin belirli periyotlarla yürütülmesi	
<b>Sorumlu Harcama Birimi</b>	Strateji Geliştirme Müdürlüğü	
<b>İşbirliği Birimleri</b>	Tüm Müdürlükler	
<b>Ekonomik Kod</b>	<b>2024</b>	
03	Mal ve Hizmet Alım Giderleri	40.000,00
<b>Toplam Bütçe Kaynak İhtiyacı</b>		40.000,00
<b>Toplam Kaynak İhtiyacı</b>		40.000,00

<b>Performans Hedefi</b>	Kurumsal İnovasyon Ve Stratejik Yönetim Bakış Açısıyla Yapılan Tüm Hizmetlerin Etkinlik Ve Verimliliğinin Arttırılması, Sonuç Odaklı İzleme/Değerlendirmelerinin Yapılması	
<b>Faaliyet Adı</b>	Proje Yönetim Döngüsünün sağlanması için Kurumsal proje bazlı faaliyetlerin koordinasyonunun gerçekleştirilmesi	
<b>Sorumlu Harcama Birimi</b>	Strateji Geliştirme Müdürlüğü	
<b>İşbirliği Birimleri</b>	Tüm Müdürlükler	
<b>Ekonomik Kod</b>	<b>2024</b>	
03	Mal ve Hizmet Alım Giderleri	200.000,00
<b>Toplam Bütçe Kaynak İhtiyacı</b>		200.000,00
<b>Toplam Kaynak İhtiyacı</b>		200.000,00

<b>Performans Hedefi</b>	Kurumsal İnovasyon Ve Stratejik Yönetim Bakış Açısıyla Yapılan Tüm Hizmetlerin Etkinlik Ve Verimliliğinin Arttırılması, Sonuç Odaklı İzleme/Değerlendirmelerinin Yapılması	
<b>Faaliyet Adı</b>	Üniversiteler, Konsolosluklar, Sivil Toplum Kuruluşları, Vakıflar, Yerel Yönetimler vb. Kurumlarla etkinlik ve faaliyetler düzenlenmesi	
<b>Sorumlu Harcama Birimi</b>	Strateji Geliştirme Müdürlüğü	
<b>İşbirliği Birimleri</b>	Tüm Müdürlükler	
<b>Ekonomik Kod</b>	<b>2024</b>	
03	Mal ve Hizmet Alım Giderleri	300.000,00
<b>Toplam Bütçe Kaynak İhtiyacı</b>		300.000,00
<b>Toplam Kaynak İhtiyacı</b>		300.000,00

<b>Performans Hedefi</b>	Kurumsal İnovasyon Ve Stratejik Yönetim Bakış Açısıyla Yapılan Tüm Hizmetlerin Etkinlik Ve Verimliliğinin Arttırılması, Sonuç Odaklı İzleme/Değerlendirmelerinin Yapılması	
<b>Faaliyet Adı</b>	Mesleki kazanımların arttırılması amacıyla eğitim, panel, seminer vb. katılım sağlanması	
<b>Sorumlu Harcama Birimi</b>	Strateji Geliştirme Müdürlüğü	
<b>İş birliği Birimleri</b>	Tüm Müdürlükler	
<b>Ekonomik Kod</b>	<b>2024</b>	
03	Mal ve Hizmet Alım Giderleri	100.000,00
<b>Toplam Bütçe Kaynak İhtiyacı</b>		100.000,00
<b>Toplam Kaynak İhtiyacı</b>		100.000,00



<b>Performans Hedefi</b>	Kurumsal İnovasyon Ve Stratejik Yönetim Bakış Açısıyla Yapılan Tüm Hizmetlerin Etkinlik Ve Verimliliğinin Arttırılması, Sonuç Odaklı İzleme/Değerlendirmelerinin Yapılması	
<b>Faaliyet Adı</b>	Belirlenen tarihlerde mahallelere sandık kurularak ilçenin genel sorunları ve vatandaşlarının memnuniyetinin tespit edilmesi çalışmalarının yapılması	
<b>Sorumlu Harcama Birimi</b>	Strateji Geliştirme Müdürlüğü	
<b>İşbirliği Birimleri</b>	Tüm Müdürlükler	
<b>Ekonomik Kod</b>	<b>2024</b>	
03	Mal ve Hizmet Alım Giderleri	60.000,00
<b>Toplam Bütçe Kaynak İhtiyacı</b>		60.000,00
<b>Toplam Kaynak İhtiyacı</b>		60.000,00

<b>Performans Hedefi</b>	Kurumsal İnovasyon Ve Stratejik Yönetim Bakış Açısıyla Yapılan Tüm Hizmetlerin Etkinlik Ve Verimliliğinin Arttırılması, Sonuç Odaklı İzleme/Değerlendirmelerinin Yapılması	
<b>Faaliyet Adı</b>	Avrupa Birliği ve Türkiye'deki hibe başvuruları kapsamında kurum ve kuruluşlarla ortak faaliyetler yürütülmesi	
<b>Sorumlu Harcama Birimi</b>	Strateji Geliştirme Müdürlüğü	
<b>İşbirliği Birimleri</b>	Tüm Müdürlükler	
<b>Ekonomik Kod</b>	<b>2024</b>	
03	Mal ve Hizmet Alım Giderleri	85.000,00
05	Cari Transferler	15.000,00
<b>Toplam Bütçe Kaynak İhtiyacı</b>		100.000,00
<b>Toplam Kaynak İhtiyacı</b>		100.000,00

<b>Performans Hedefi</b>	Kurumsal İnovasyon Ve Stratejik Yönetim Bakış Açısıyla Yapılan Tüm Hizmetlerin Etkinlik Ve Verimliliğinin Arttırılması, Sonuç Odaklı İzleme/Değerlendirmelerinin Yapılması	
<b>Faaliyet Adı</b>	Belediyeçilik hizmetlerimizin verimliliğinin arttırılması için İç ve Dış Paydaşlarımızın Beklenti ve Memnuniyet Analizlerinin Yapılması	
<b>Sorumlu Harcama Birimi</b>	Strateji Geliştirme Müdürlüğü	
<b>İşbirliği Birimleri</b>	Tüm Müdürlükler	
<b>Ekonomik Kod</b>	<b>2024</b>	
03	Mal ve Hizmet Alım Giderleri	150.000,00
<b>Toplam Bütçe Kaynak İhtiyacı</b>		150.000,00
<b>Toplam Kaynak İhtiyacı</b>		150.000,00

<b>Performans Hedefi</b>	Kurumsal İnovasyon Ve Stratejik Yönetim Bakış Açısıyla Yapılan Tüm Hizmetlerin Etkinlik Ve Verimliliğinin Arttırılması, Sonuç Odaklı İzleme/Değerlendirmelerinin Yapılması	
<b>Faaliyet Adı</b>	AIESEC ile ülkemize gelen gençler/öğrenciler ile faaliyetler (tanıtım gezileri, etkinlikler, konuşma/okuma kulüpleri vb.) düzenlenmesi	
<b>Sorumlu Harcama Birimi</b>	Strateji Geliştirme Müdürlüğü	
<b>İşbirliği Birimleri</b>	Tüm Müdürlükler	
<b>Ekonomik Kod</b>	<b>2024</b>	
03	Mal ve Hizmet Alım Giderleri	50.000,00
<b>Toplam Bütçe Kaynak İhtiyacı</b>		50.000,00
<b>Toplam Kaynak İhtiyacı</b>		50.000,00

<b>Performans Hedefi</b>	Kurumsal İnovasyon Ve Stratejik Yönetim Bakış Açısıyla Yapılan Tüm Hizmetlerin Etkinlik Ve Verimliliğinin Arttırılması, Sonuç Odaklı İzleme/Değerlendirmelerinin Yapılması	
<b>Faaliyet Adı</b>	Yurtiçi ve yurt dışı kurumlarla partnerlik çalışmaları kapsamında karşılıklı ziyaretler düzenlenmesi	
<b>Sorumlu Harcama Birimi</b>	Strateji Geliştirme Müdürlüğü	
<b>İşbirliği Birimleri</b>	Tüm Müdürlükler	
<b>Ekonomik Kod</b>	<b>2024</b>	
03	Mal ve Hizmet Alım Giderleri	100.000,00
<b>Toplam Bütçe Kaynak İhtiyacı</b>		100.000,00
<b>Toplam Kaynak İhtiyacı</b>		100.000,00

<b>İdare Adı</b>		Çiğli Belediyesi			
<b>Amaç (A1)</b>		Çiğli İçin Hizmet Kalitesi Yüksek Kurumsallaşmış Bir Yerel Yönetim Anlayışı İle Sürdürülebilir Ortak Bir Gelecek Yaratmak			
<b>Hedef (H5)</b>		İnsan Kaynağının Sürekli Gelişimi Ve Etkin Bir Mali Ve İdari Yönetim Sistemi İle Mevcut Kaynakların Verimli Kullanılması Ve Gelirlerin Artırılması			
<b>Performans Hedefi</b>		İnsan Kaynağının Sürekli Gelişimi Ve Etkin Bir Mali Ve İdari Yönetim Sistemi İle Mevcut Kaynakların Verimli Kullanılması Ve Gelirlerin Artırılması			
<b>Performans Göstergeleri</b>		<b>2022</b>	<b>2023</b>	<b>2024</b>	<b>Hedefe Etkisi (%)</b>
1	Mali Hizmetler Müdürlüğü' Nün İç İşleyiş Ve Performansındaki Olumlu Değişim (%)	55	70	70	20
2	İncelenen Ve Sonuca Bağlanan İhale Dosyaları (Sayı)	35	70	50	5
3	Yetkinleşen İnsan Kaynağının Belediye Mali Kaynağındaki Kaçak Ve Kayıp Alanlarının Tespiti (%)	55	60	60	10
4	Gelirin Gerçekleşme Oranı (%)	65	75	75	30
5	Giderin Gerçekleşme Oranı (%)	75	85	85	30
6	Birimin Mali Kaynak Yönetimi, Ön Muhasebe Ve İletişim Becerileri Alanında Birimin Kurumsal Kapasitesini Güçlendiren Eğitim Programları (Sayı)	2	3	3	5

Faaliyetler		Kaynak İhtiyacı (2024) (TL)		
		Bütçe	Bütçe Dışı	Toplam
1	İhale Dosyalarına Ön Mali Kontrol Sistemi Kurulması	0,00	0,00	0,00
2	İhtiyaca Yönelik Eğitim Programları İle Kurumsal Kapasitenin Artırılması	75.000,00	0,00	75.000,00
<b>Genel Toplam</b>		75.000,00	0,00	75.000,00

<b>Performans Hedefi</b>	İnsan kaynağının sürekli gelişimi ve etkin bir mali ve idari yönetim sistemi ile mevcut kaynakların verimli kullanılması ve gelirlerin artırılması	
<b>Faaliyet Adı</b>	İhtiyaca yönelik eğitim programları ile kurumsal kapasitenin artırılması	
<b>Sorumlu Harcama Birimi</b>	Mali Hizmetler Müdürlüğü	
<b>İşbirliği Birimleri</b>	İnsan Kaynakları Ve Eğitim Müdürlüğü	
<b>Ekonomik Kod</b>	<b>2024</b>	
03	Mal ve Hizmet Alım Giderleri	75.000,00
<b>Toplam Bütçe Kaynak İhtiyacı</b>		75.000,00
<b>Toplam Kaynak İhtiyacı</b>		75.000,00

<b>İdare Adı</b>	Çiğli Belediyesi				
<b>Amaç (A1)</b>	Çiğli İçin Hizmet Kalitesi Yüksek Kurumsallaşmış Bir Yerel Yönetim Anlayışı İle Sürdürülebilir Ortak Bir Gelecek Yaratmak				
<b>Hedef (H6)</b>	Etkin İşleyiş Ve Koordinasyonu Sağlayacak İletişim, Bilişim Sistemlerinin Geliştirilmesi Ve Uygulamaya Konulması				
<b>Performans Hedefi</b>	Etkin İşleyiş Ve Koordinasyonu Sağlayacak İletişim, Bilişim Sistemlerinin Geliştirilmesi Ve Uygulamaya Konulması				
<b>Performans Göstergeleri</b>					
		<b>2022</b>	<b>2023</b>	<b>2024</b>	<b>Hedefe Etkisi (%)</b>
1	Belediyemiz Birimlerinde Kullanılmakta Olan CBS Ve YBS Modül (Sayı)	20	5	5	20
2	Güncellenen Ve Yenilenen Teknolojik Donanımlar (Sayı)	25	20	3	20
3	E-Devlet, E-Belediye, E-İmar Ve Benzeri Elektronik Ortamda Sunulan Hizmet Sayısındaki Artış (%)	6	10	1	20
4	Evrinsel Standartlara Uygun Temin Edilen Bilgi Sistemleri Ve Yönetim Araçları (Sayı)	5	15	2	20
5	Bakım Ve Güncelleme Sözleşmeleri İle Entegrasyonu Sağlanan Yazılım (Sayı)	50	10	5	19
6	Entegre Olunan Kurum (Sayı)	5	10	1	1

Faaliyetler		Kaynak İhtiyacı (2024) (TL)		
		Bütçe	Bütçe Dışı	Toplam
1	Belediye Hizmetlerinin Web Ve Mobil Platformlar Üzerinden Verilmesi İçin Gerekli Olan Altyapının Hazırlanması	750.000,00	0,00	750.000,00
2	Teknolojik Donanım Ve Buna Bağlı İhtiyaçlarının Karşlanması İle İlgili Çalışmalar Yapılması	1.200.000,00	0,00	1.200.000,00
3	Birimlerin İhtiyacı Olan Yazılım Ve Uygulamaların Temin Edilmesi	1.180.000,00	0,00	1.180.000,00
4	Kurumun Bilgi Ve İletişim Alt Yapısının Yönetilmesi	1.075.000,00	0,00	1.075.000,00
5	Belediyemiz Bilgi Güvenliğinin Sağlanması	750.000,00	0,00	750.000,00
6	Diğer Kurumlarla Yazılım Entegrasyonu Alt Yapısı Sayesinde Belediyemiz Verilerinin Güncelliğinin Ve Güvenirliğinin Artırılması	0,00	0,00	0,00
7	Kuruma Ait Tüm Verilerin Karar Destek Uygulamaları İle Dinamik Bir Şekilde Raporlanmasıyla Şeffaf Ve Denetlenebilir Bir Yönetim Yapısına Katkıda Bulunması	600.000,00	0,00	600.000,00
8	Bakım Ve Güncelleme Entegrasyonları İçin Çalışmalar Yapılması	6.045.000,00	0,00	6.045.000,00
<b>Genel Toplam</b>		<b>11.600.000,00</b>	<b>0,00</b>	<b>11.600.000,00</b>

<b>Performans Hedefi</b>	Etkin işleyiş ve koordinasyonu sağlayacak iletişim, bilişim sistemlerinin geliştirilmesi ve uygulamaya konulması	
<b>Faaliyet Adı</b>	Birimlerin ihtiyacı olan yazılım ve uygulamaların temin edilmesi	
<b>Sorumlu Harcama Birimi</b>	Bilgi İşlem Müdürlüğü	
<b>İşbirliği Birimleri</b>	İmar Ve Şehircilik Müdürlüğü, Mali Hizmetler Müdürlüğü	
<b>Ekonomik Kod</b>	<b>2024</b>	
03	Mal ve Hizmet Alım Giderleri	680.000,00
06	Sermaye Giderleri	500.000,00
<b>Toplam Bütçe Kaynak İhtiyacı</b>		1.180.000,00
<b>Toplam Kaynak İhtiyacı</b>		1.180.000,00

<b>Performans Hedefi</b>	Etkin işleyiş ve koordinasyonu sağlayacak iletişim, bilişim sistemlerinin geliştirilmesi ve uygulamaya konulması	
<b>Faaliyet Adı</b>	Kurumun bilgi ve iletişim alt yapısının yönetilmesi	
<b>Sorumlu Harcama Birimi</b>	Bilgi İşlem Müdürlüğü	
<b>İşbirliği Birimleri</b>	İmar Ve Şehircilik Müdürlüğü, Mali Hizmetler Müdürlüğü	
<b>Ekonomik Kod</b>	<b>2024</b>	
03	Mal ve Hizmet Alım Giderleri	775.000,00
06	Sermaye Giderleri	300.000,00
<b>Toplam Bütçe Kaynak İhtiyacı</b>		1.075.000,00
<b>Toplam Kaynak İhtiyacı</b>		1.075.000,00

<b>Performans Hedefi</b>	Etkin işleyiş ve koordinasyonu sağlayacak iletişim, bilişim sistemlerinin geliştirilmesi ve uygulamaya konulması	
<b>Faaliyet Adı</b>	Belediyemiz bilgi güvenliğinin sağlanması	
<b>Sorumlu Harcama Birimi</b>	Bilgi İşlem Müdürlüğü	
<b>İşbirliği Birimleri</b>	İmar Ve Şehircilik Müdürlüğü, Mali Hizmetler Müdürlüğü	
<b>Ekonomik Kod</b>	<b>2024</b>	
03	Mal ve Hizmet Alım Giderleri	750.000,00
<b>Toplam Bütçe Kaynak İhtiyacı</b>		750.000,00
<b>Toplam Kaynak İhtiyacı</b>		750.000,00

<b>Performans Hedefi</b>	Etkin işleyiş ve koordinasyonu sağlayacak iletişim, bilişim sistemlerinin geliştirilmesi ve uygulamaya konulması	
<b>Faaliyet Adı</b>	Belediye hizmetlerinin web ve mobil platformlar üzerinden verilmesi için gerekli olan altyapının hazırlanması	
<b>Sorumlu Harcama Birimi</b>	Bilgi İşlem Müdürlüğü	
<b>İşbirliği Birimleri</b>	İmar Ve Şehircilik Müdürlüğü, Mali Hizmetler Müdürlüğü	
<b>Ekonomik Kod</b>	<b>2024</b>	
03	Mal ve Hizmet Alım Giderleri	750.000,00
<b>Toplam Bütçe Kaynak İhtiyacı</b>		750.000,00
<b>Toplam Kaynak İhtiyacı</b>		750.000,00

<b>Performans Hedefi</b>	Etkin işleyiş ve koordinasyonu sağlayacak iletişim, bilişim sistemlerinin geliştirilmesi ve uygulamaya konulması	
<b>Faaliyet Adı</b>	Kuruma ait tüm verilerin karar destek uygulamaları ile dinamik bir şekilde raporlanmasıyla şeffaf ve denetlenebilir bir yönetim yapısına katkıda bulunması	
<b>Sorumlu Harcama Birimi</b>	Bilgi İşlem Müdürlüğü	
<b>İşbirliği Birimleri</b>	İmar Ve Şehircilik Müdürlüğü, Mali Hizmetler Müdürlüğü	
<b>Ekonomik Kod</b>	<b>2024</b>	
03	Mal ve Hizmet Alım Giderleri	100.000,00
06	Sermaye Giderleri	500.000,00
<b>Toplam Bütçe Kaynak İhtiyacı</b>		600.000,00
<b>Toplam Kaynak İhtiyacı</b>		600.000,00

<b>Performans Hedefi</b>	Etkin işleyiş ve koordinasyonu sağlayacak iletişim, bilişim sistemlerinin geliştirilmesi ve uygulamaya konulması	
<b>Faaliyet Adı</b>	Bakım ve güncelleme entegrasyonları için çalışmalar yapılması	
<b>Sorumlu Harcama Birimi</b>	Bilgi İşlem Müdürlüğü	
<b>İşbirliği Birimleri</b>	İmar Ve Şehircilik Müdürlüğü, Mali Hizmetler Müdürlüğü	
<b>Ekonomik Kod</b>	<b>2024</b>	
03	Mal ve Hizmet Alım Giderleri	3.045.000,00
06	Sermaye Giderleri	3.000.000,00
<b>Toplam Bütçe Kaynak İhtiyacı</b>		6.045.000,00
<b>Toplam Kaynak İhtiyacı</b>		6.045.000,00



<b>Performans Hedefi</b>	Etkin işleyiş ve koordinasyonu sağlayacak iletişim, bilişim sistemlerinin geliştirilmesi ve uygulamaya konulması	
<b>Faaliyet Adı</b>	Teknolojik donanım ve buna bağlı ihtiyaçlarının karşılanması ile ilgili çalışmalar yapılması	
<b>Sorumlu Harcama Birimi</b>	Bilgi İşlem Müdürlüğü	
<b>İşbirliği Birimleri</b>	İmar Ve Şehircilik Müdürlüğü, Mali Hizmetler Müdürlüğü	
<b>Ekonomik Kod</b>	<b>2024</b>	
06   Sermaye Giderleri		1.200.000,00
<b>Toplam Bütçe Kaynak İhtiyacı</b>		1.200.000,00
<b>Toplam Kaynak İhtiyacı</b>		1.200.000,00

<b>İdare Adı</b>	Çiğli Belediyesi				
<b>Amaç (A2)</b>	Çiğli Ekosistemine Duyarlı Bir Hizmet Politikası İle Sürdürülebilir Kentsel Gelişimi Sağlamak.				
<b>Hedef (H1)</b>	Çevre Dostu Ve İklim Değişikliğine Duyarlı Hizmet Alanlarıyla Yaşam Kalitesi Ve Dirençliliği Yüksek Bir İlçe Yaratılması				
<b>Performans Hedefi</b>	Çevre Dostu Ve İklim Değişikliğine Duyarlı Hizmet Alanlarıyla Yaşam Kalitesi Ve Dirençliliği Yüksek Bir İlçe Yaratılması				
<b>Performans Göstergeleri</b>					
		<b>2022</b>	<b>2023</b>	<b>2024</b>	<b>Hedefe Etkisi (%)</b>
1	Sıfır Atık Yönetimi Kapsamında Ambalaj Atıkların Toplanması (Ton)	0	2.400	900	35
2	Sıfır Atık Yönetimi Kapsamında Bitkisel Atık Yağ Toplanması (Lt)	0	10.000	13.000	10
3	Sıfır Atık Yönetimi Kapsamında Elektronik Atıkların Toplanması (Kg)	0	1.200	1.200	10
4	Sıfır Atık Yönetimi Kapsamında Atık Pillerin Toplanması (Kg)	0	3.000	3.000	10
5	Sıfır Atık Yönetimi Kapsamında Tekstil Atıklarının Toplanması (Kg)	0	80.000	20.000	10
6	Sıfır Atık Yönetimi Kapsamında (Ötl) Ömrünü Tamamlamış Lastiklerin Bertarafı (Kg)	0	3.500	3.500	10
7	Sıfır Atık Yönetimi Kapsamında Atık Motor Yağı Bertarafı (Kg)	0	3.000	3.000	5
8	Sıfır Atık Yönetimi Kapsamında Atık İlaçların Toplanması Ve Bertarafı (Kg)	0	1.000	1.000	5
9	Çevresel Gürültü Ve Titreşim İle İlgili Yapılan İşlem (Sayı)	60	50	55	5

Faaliyetler		Kaynak İhtiyacı (2024) (TL)		
		Bütçe	Bütçe Dışı	Toplam
1	Sıfır Atık Yönetimi Kapsamında Ambalaj Atıkların Toplanması	360.000,00	0,00	360.000,00
2	Sıfır Atık Yönetimi Kapsamında Bitkisel Atık Yağ Toplanması	50.000,00	0,00	50.000,00
3	Sıfır Atık Yönetimi Kapsamında Elektronik Atıkların Toplanması	50.000,00	0,00	50.000,00
4	Sıfır Atık Yönetimi Kapsamında Atık Pillerin Toplanması	50.000,00	0,00	50.000,00
5	Sıfır Atık Yönetimi Kapsamında Tekstil Atıklarının Toplanması	50.000,00	0,00	50.000,00
6	Ömrünü Tamamlamış Lastiklerin Bertarafı	10.000,00	0,00	10.000,00
7	Motor Yağlarının Bertarafı	10.000,00	0,00	10.000,00
8	Atık İlaçların Toplanması Ve Bertarafı	100.000,00	0,00	100.000,00
9	Çevresel Gürültü Ve Titreşim İle İlgili İşlemlerin Yapılması	30.000,00	0,00	30.000,00
<b>Genel Toplam</b>		<b>710.000,00</b>	<b>0,00</b>	<b>710.000,00</b>

<b>Performans Hedefi</b>	Çevre Dostu ve İklim Değişikliğine Duyarlı Hizmet Alanlarıyla Yaşam Kalitesi ve Dirençliliği Yüksek Bir İlçe Yaratılması	
<b>Faaliyet Adı</b>	Sıfır atık yönetimi kapsamında ambalaj atıkların toplanması	
<b>Sorumlu Harcama Birimi</b>	Temizlik İşleri Müdürlüğü	
<b>İşbirliği Birimleri</b>	Fen İşleri Müdürlüğü, İnsan Kaynakları Ve Eğitim Müdürlüğü	
<b>Ekonomik Kod</b>	<b>2024</b>	
03	Mal ve Hizmet Alım Giderleri	360.000,00
<b>Toplam Bütçe Kaynak İhtiyacı</b>		360.000,00
<b>Toplam Kaynak İhtiyacı</b>		360.000,00

<b>Performans Hedefi</b>	Çevre Dostu ve İklim Değişikliğine Duyarlı Hizmet Alanlarıyla Yaşam Kalitesi ve Dirençliliği Yüksek Bir İlçe Yaratılması	
<b>Faaliyet Adı</b>	Sıfır atık yönetimi kapsamında bitkisel atık yağ toplanması	
<b>Sorumlu Harcama Birimi</b>	Temizlik İşleri Müdürlüğü	
<b>İşbirliği Birimleri</b>	Fen İşleri Müdürlüğü, İnsan Kaynakları Ve Eğitim Müdürlüğü	
<b>Ekonomik Kod</b>	<b>2024</b>	
03	Mal ve Hizmet Alım Giderleri	50.000,00
<b>Toplam Bütçe Kaynak İhtiyacı</b>		50.000,00
<b>Toplam Kaynak İhtiyacı</b>		50.000,00

<b>Performans Hedefi</b>	Çevre Dostu ve İklim Değişikliğine Duyarlı Hizmet Alanlarıyla Yaşam Kalitesi ve Dirençliliği Yüksek Bir İlçe Yaratılması	
<b>Faaliyet Adı</b>	Sıfır atık yönetimi kapsamında elektronik atıkların toplanması	
<b>Sorumlu Harcama Birimi</b>	Temizlik İşleri Müdürlüğü	
<b>İşbirliği Birimleri</b>	Fen İşleri Müdürlüğü, İnsan Kaynakları Ve Eğitim Müdürlüğü	
<b>Ekonomik Kod</b>	<b>2024</b>	
03	Mal ve Hizmet Alım Giderleri	50.000,00
<b>Toplam Bütçe Kaynak İhtiyacı</b>		50.000,00
<b>Toplam Kaynak İhtiyacı</b>		50.000,00

<b>Performans Hedefi</b>	Çevre Dostu ve İklim Değişikliğine Duyarlı Hizmet Alanlarıyla Yaşam Kalitesi ve Dirençliliği Yüksek Bir İlçe Yaratılması	
<b>Faaliyet Adı</b>	Sıfır atık yönetimi kapsamında atık pillerin toplanması	
<b>Sorumlu Harcama Birimi</b>	Temizlik İşleri Müdürlüğü	
<b>İşbirliği Birimleri</b>	Fen İşleri Müdürlüğü, İnsan Kaynakları Ve Eğitim Müdürlüğü	
<b>Ekonomik Kod</b>	<b>2024</b>	
03	Mal ve Hizmet Alım Giderleri	50.000,00
<b>Toplam Bütçe Kaynak İhtiyacı</b>		50.000,00
<b>Toplam Kaynak İhtiyacı</b>		50.000,00

<b>Performans Hedefi</b>	Çevre Dostu ve İklim Değişikliğine Duyarlı Hizmet Alanlarıyla Yaşam Kalitesi ve Dirençliliği Yüksek Bir İlçe Yaratılması	
<b>Faaliyet Adı</b>	Sıfır atık yönetimi kapsamında tekstil atıklarının toplanması	
<b>Sorumlu Harcama Birimi</b>	Temizlik İşleri Müdürlüğü	
<b>İşbirliği Birimleri</b>	Fen İşleri Müdürlüğü, İnsan Kaynakları Ve Eğitim Müdürlüğü	
<b>Ekonomik Kod</b>	<b>2024</b>	
03	Mal ve Hizmet Alım Giderleri	50.000,00
<b>Toplam Bütçe Kaynak İhtiyacı</b>		50.000,00
<b>Toplam Kaynak İhtiyacı</b>		50.000,00

<b>Performans Hedefi</b>	Çevre Dostu ve İklim Değişikliğine Duyarlı Hizmet Alanlarıyla Yaşam Kalitesi ve Dirençliliği Yüksek Bir İlçe Yaratılması	
<b>Faaliyet Adı</b>	Ömrünü tamamlamış lastiklerin bertaraf	
<b>Sorumlu Harcama Birimi</b>	Temizlik İşleri Müdürlüğü	
<b>İşbirliği Birimleri</b>	Fen İşleri Müdürlüğü, İnsan Kaynakları Ve Eğitim Müdürlüğü	
<b>Ekonomik Kod</b>	<b>2024</b>	
03	Mal ve Hizmet Alım Giderleri	10.000,00
<b>Toplam Bütçe Kaynak İhtiyacı</b>		10.000,00
<b>Toplam Kaynak İhtiyacı</b>		10.000,00

<b>Performans Hedefi</b>	Çevre Dostu ve İklim Değişikliğine Duyarlı Hizmet Alanlarıyla Yaşam Kalitesi ve Dirençliliği Yüksek Bir İlçe Yaratılması	
<b>Faaliyet Adı</b>	Motor yağlarının bertaraf	
<b>Sorumlu Harcama Birimi</b>	Temizlik İşleri Müdürlüğü	
<b>İşbirliği Birimleri</b>	Fen İşleri Müdürlüğü, İnsan Kaynakları Ve Eğitim Müdürlüğü	
<b>Ekonomik Kod</b>	<b>2024</b>	
03	Mal ve Hizmet Alım Giderleri	10.000,00
<b>Toplam Bütçe Kaynak İhtiyacı</b>		10.000,00
<b>Toplam Kaynak İhtiyacı</b>		10.000,00

<b>Performans Hedefi</b>	Çevre Dostu ve İklim Değişikliğine Duyarlı Hizmet Alanlarıyla Yaşam Kalitesi ve Dirençliliği Yüksek Bir İlçe Yaratılması	
<b>Faaliyet Adı</b>	Atık ilaçların toplanması ve bertaraf	
<b>Sorumlu Harcama Birimi</b>	Temizlik İşleri Müdürlüğü	
<b>İşbirliği Birimleri</b>	Fen İşleri Müdürlüğü, İnsan Kaynakları Ve Eğitim Müdürlüğü	
<b>Ekonomik Kod</b>	<b>2024</b>	
03	Mal ve Hizmet Alım Giderleri	100.000,00
<b>Toplam Bütçe Kaynak İhtiyacı</b>		100.000,00
<b>Toplam Kaynak İhtiyacı</b>		100.000,00

<b>Performans Hedefi</b>	Çevre Dostu ve İklim Değişikliğine Duyarlı Hizmet Alanlarıyla Yaşam Kalitesi ve Dirençliliği Yüksek Bir İlçe Yaratılması	
<b>Faaliyet Adı</b>	Çevresel gürültü ve titreşim ile ilgili işlemlerin yapılması	
<b>Sorumlu Harcama Birimi</b>	Temizlik İşleri Müdürlüğü	
<b>İşbirliği Birimleri</b>	Fen İşleri Müdürlüğü, İnsan Kaynakları Ve Eğitim Müdürlüğü	
<b>Ekonomik Kod</b>	<b>2024</b>	
03	Mal ve Hizmet Alım Giderleri	30.000,00
<b>Toplam Bütçe Kaynak İhtiyacı</b>		30.000,00
<b>Toplam Kaynak İhtiyacı</b>		30.000,00

<b>İdare Adı</b>	Çiğli Belediyesi				
<b>Amaç (A2)</b>	Çiğli Ekosistemine Duyarlı Bir Hizmet Politikası İle Sürdürülebilir Kentsel Gelişimi Sağlamak.				
<b>Hedef (H2)</b>	Mahalle Bazlı Hizmet Planlamasıyla Çevre Temizliğinin Çiğli'nin Her Köşesine Aynı Standartta Sunulması				
<b>Performans Hedefi</b>	Mahalle Bazlı Hizmet Planlamasıyla Çevre Temizliğinin Çiğli'nin Her Köşesine Aynı Standartta Sunulması				
<b>Performans Göstergeleri</b>					
		<b>2022</b>	<b>2023</b>	<b>2024</b>	<b>Hedefe Etkisi (%)</b>
1	Temizlik İşleri Müdürlüğü'nün Yapmış Olduğu Hizmetlerden Duyulan Memnuniyet Oranındaki Olumlu Değişim (%)	60	65	65	35
2	Çevre Temizliği Ve Hijyenin Çiğli'nin Her Mahallesinde Mümkün Olması İçin Temin Edilen Araç (Sayı)	2	2	2	10
3	Yeni Koyulan Farklı Boyutlarda Konteyner (Sayı)	100	210	250	25
4	Çevre Duyarlılığını Arttırmak Ve Temizlik Konusunda Farkındalık Oluşturmak İçin Yapılan Eğitimler/Etkinlikler (Sayı)	0	5	5	10
5	Temizlenen Ve Dezenfekte Edilen Çöp Kamyonu (Adet)	0	0	11.315	10
6	Temizlenen Ve Dezenfekte Edilen Konteyner (Adet)	0	0	18.250	10

Faaliyetler	Kaynak İhtiyacı (2024) (TL)		
	Bütçe	Bütçe Dışı	Toplam
1 Yeni Çöp Toplama Aracı ( Kamyon ) Alınması	0,00	0,00	0,00
2 Cadde Ve Sokak Temizliği İçin Süpürge Aracı, Arazöz Ve Yüksek Basıncılı Buharlı Yıkama Afiş Sökme Ve Temizleme Aracı Alınması	0,00	0,00	0,00
3 Çöp Konteynerlerinin Temizliği Ve Dezenfekte Edilmesi İçin Konteyner Yıkama Aracı Alınması	0,00	0,00	0,00
4 Temizlik İşleri Müdürlüğü'nün Çiğli Genelinde Yapacağı Tüm Çalışmalar İle Vatandaş Memnuniyetinin Artması	150.000,00	0,00	150.000,00

5	Hareketli İş Makinaları Alınması	0,00	0,00	0,00
6	Çöp Konteynerlerinin Temizliğinin Yapılması İçin Araç Üstü Temizlik Ve Yıkama Ünitesi Alınması	2.500.000,00	0,00	2.500.000,00
7	Çiğli Genelinde Farklı Boyutlarda İhtiyaca Cevap Verecek Şekilde Çöp Konteynerleri Alınıp Mahallelere Konulması	0,00	0,00	0,00
8	Çevre Duyarlılığı Arttırmak Ve Farkındalık Oluşturmak İçin Etkinlikler/Eğitimler Yapılması	200.000,00	0,00	200.000,00
9	Evsel Atıkların Toplanması Ve Taşınması	16.800.000,00	0,00	16.800.000,00
10	Uçkunla Mücadelede Faaliyetler	4.530.000,00	0,00	4.530.000,00
11	Sokak Temizliği Yapılması	4.300.000,00	0,00	4.300.000,00
12	Şantiye Hizmet Binası Temizliği Yapılması	1.490.000,00	0,00	1.490.000,00
13	Pazar Yerlerinin Temizliğinin Yapılması	4.300.000,00	0,00	4.300.000,00
Genel Toplam		34.270.000,00	0,00	34.270.000,00



<b>Performans Hedefi</b>	Mahalle bazlı hizmet planlamasıyla çevre temizliğinin Çiğli'nin her köşesine aynı standarda sunulması	
<b>Faaliyet Adı</b>	Temizlik İşleri Müdürlüğü'nün Çiğli genelinde yapacağı tüm çalışmalar ile vatandaş memnuniyetinin artması	
<b>Sorumlu Harcama Birimi</b>	Temizlik İşleri Müdürlüğü	
<b>İşbirliği Birimleri</b>	Fen İşleri Müdürlüğü , Halkla İlişkiler Müdürlüğü , İnsan Kaynakları Ve Eğitim Müdürlüğü , Mali Hizmetler Müdürlüğü	
<b>Ekonomik Kod</b>	<b>2024</b>	
03	Mal ve Hizmet Alım Giderleri	150.000,00
<b>Toplam Bütçe Kaynak İhtiyacı</b>		150.000,00
<b>Toplam Kaynak İhtiyacı</b>		150.000,00

<b>Performans Hedefi</b>	Mahalle bazlı hizmet planlamasıyla çevre temizliğinin Çiğli'nin her köşesine aynı standarda sunulması	
<b>Faaliyet Adı</b>	Çöp konteynerlerinin temizliğinin yapılması için araç üstü temizlik ve yıkama ünitesi alınması	
<b>Sorumlu Harcama Birimi</b>	Temizlik İşleri Müdürlüğü	
<b>İşbirliği Birimleri</b>	Fen İşleri Müdürlüğü , Halkla İlişkiler Müdürlüğü , İnsan Kaynakları Ve Eğitim Müdürlüğü , Mali Hizmetler Müdürlüğü	
<b>Ekonomik Kod</b>	<b>2024</b>	
06	Sermaye Giderleri	2.500.000,00
<b>Toplam Bütçe Kaynak İhtiyacı</b>		2.500.000,00
<b>Toplam Kaynak İhtiyacı</b>		2.500.000,00

<b>Performans Hedefi</b>	Mahalle bazlı hizmet planlamasıyla çevre temizliğinin Çiğli'nin her köşesine aynı standarda sunulması	
<b>Faaliyet Adı</b>	Çevre duyarlılığı arttırmak ve farkındalık oluşturmak için etkinlikler/eğitimler yapılması	
<b>Sorumlu Harcama Birimi</b>	Temizlik İşleri Müdürlüğü	
<b>İşbirliği Birimleri</b>	Fen İşleri Müdürlüğü , Halkla İlişkiler Müdürlüğü , İnsan Kaynakları Ve Eğitim Müdürlüğü , Mali Hizmetler Müdürlüğü	
<b>Ekonomik Kod</b>	<b>2024</b>	
03	Mal ve Hizmet Alım Giderleri	200.000,00
<b>Toplam Bütçe Kaynak İhtiyacı</b>		200.000,00
<b>Toplam Kaynak İhtiyacı</b>		200.000,00

<b>Performans Hedefi</b>	Mahalle bazlı hizmet planlamasıyla çevre temizliğinin Çiğli'nin her köşesine aynı standarda sunulması	
<b>Faaliyet Adı</b>	Evsel Atıkların Toplanması ve Taşınması	
<b>Sorumlu Harcama Birimi</b>	Temizlik İşleri Müdürlüğü	
<b>İşbirliği Birimleri</b>	Fen İşleri Müdürlüğü , Halkla İlişkiler Müdürlüğü , İnsan Kaynakları Ve Eğitim Müdürlüğü , Mali Hizmetler Müdürlüğü	
<b>Ekonomik Kod</b>	<b>2024</b>	
03	Mal ve Hizmet Alım Giderleri	10.300.000,00
06	Sermaye Giderleri	6.500.000,00
<b>Toplam Bütçe Kaynak İhtiyacı</b>		16.800.000,00
<b>Toplam Kaynak İhtiyacı</b>		16.800.000,00

<b>Performans Hedefi</b>	Mahalle bazlı hizmet planlamasıyla çevre temizliğinin Çiğli'nin her köşesine aynı standarda sunulması	
<b>Faaliyet Adı</b>	Uçkunla Mücadelede faaliyetleri	
<b>Sorumlu Harcama Birimi</b>	Temizlik İşleri Müdürlüğü	
<b>İşbirliği Birimleri</b>	Fen İşleri Müdürlüğü , Halkla İlişkiler Müdürlüğü , İnsan Kaynakları Ve Eğitim Müdürlüğü , Mali Hizmetler Müdürlüğü	
<b>Ekonomik Kod</b>	<b>2024</b>	
03	Mal ve Hizmet Alım Giderleri	4.030.000,00
06	Sermaye Giderleri	500.000,00
<b>Toplam Bütçe Kaynak İhtiyacı</b>		4.530.000,00
<b>Toplam Kaynak İhtiyacı</b>		4.530.000,00

<b>Performans Hedefi</b>	Mahalle bazlı hizmet planlamasıyla çevre temizliğinin Çiğli'nin her köşesine aynı standarda sunulması	
<b>Faaliyet Adı</b>	Sokak Temizliği Yapılması	
<b>Sorumlu Harcama Birimi</b>	Temizlik İşleri Müdürlüğü	
<b>İşbirliği Birimleri</b>	Fen İşleri Müdürlüğü , Halkla İlişkiler Müdürlüğü , İnsan Kaynakları Ve Eğitim Müdürlüğü , Mali Hizmetler Müdürlüğü	
<b>Ekonomik Kod</b>	<b>2024</b>	
03	Mal ve Hizmet Alım Giderleri	2.750.000,00
06	Sermaye Giderleri	1.550.000,00
<b>Toplam Bütçe Kaynak İhtiyacı</b>		4.300.000,00
<b>Toplam Kaynak İhtiyacı</b>		4.300.000,00

<b>Performans Hedefi</b>	Mahalle bazlı hizmet planlamasıyla çevre temizliğinin Çiğli'nin her köşesine aynı standarda sunulması	
<b>Faaliyet Adı</b>	Şantiye Hizmet Binası Temizliği Yapılması	
<b>Sorumlu Harcama Birimi</b>	Temizlik İşleri Müdürlüğü	
<b>İşbirliği Birimleri</b>	Fen İşleri Müdürlüğü , Halkla İlişkiler Müdürlüğü , İnsan Kaynakları Ve Eğitim Müdürlüğü , Mali Hizmetler Müdürlüğü	
<b>Ekonomik Kod</b>	<b>2024</b>	
03	Mal ve Hizmet Alım Giderleri	1.490.000,00
<b>Toplam Bütçe Kaynak İhtiyacı</b>		1.490.000,00
<b>Toplam Kaynak İhtiyacı</b>		1.490.000,00

<b>Performans Hedefi</b>	Mahalle bazlı hizmet planlamasıyla çevre temizliğinin Çiğli'nin her köşesine aynı standarda sunulması	
<b>Faaliyet Adı</b>	Pazar yerlerinin Temizliğinin Yapılması	
<b>Sorumlu Harcama Birimi</b>	Temizlik İşleri Müdürlüğü	
<b>İşbirliği Birimleri</b>	Fen İşleri Müdürlüğü , Halkla İlişkiler Müdürlüğü , İnsan Kaynakları Ve Eğitim Müdürlüğü , Mali Hizmetler Müdürlüğü	
<b>Ekonomik Kod</b>	<b>2024</b>	
03	Mal ve Hizmet Alım Giderleri	4.300.000,00
<b>Toplam Bütçe Kaynak İhtiyacı</b>		4.300.000,00
<b>Toplam Kaynak İhtiyacı</b>		4.300.000,00

<b>İdare Adı</b>	Çiğli Belediyesi				
<b>Amaç (A2)</b>	Çiğli Ekosistemine Duyarlı Bir Hizmet Politikası İle Sürdürülebilir Kentsel Gelişimi Sağlamak.				
<b>Hedef (H3)</b>	Ekosistemin Korunmasının Herkesin Sorumluluğu Olduğu Bilincini Yerleştirecek Doğa Sevgisinin Ve Çevre Bilincinin Oluşturulması				
<b>Performans Hedefi</b>	Ekosistemin Korunmasının Herkesin Sorumluluğu Olduğu Bilincini Yerleştirecek Doğa Sevgisinin Ve Çevre Bilincinin Oluşturulması				
<b>Performans Göstergeleri</b>					
		<b>2022</b>	<b>2023</b>	<b>2024</b>	<b>Hedefe Etkisi (%)</b>
1	Çevre Duyarlılığı Artırmak Ve Bu Konuda Farkındalık Oluşturmak İçin Yapılan Etkinlikler (Sayı)	5	3	1	40
2	Resmi Kurum Ve Kuruluşlar, Hastaneler, Sivil Toplum Kuruluşları, Muhtarlıklarda, Apartman Ve Sitelerde Yüz Yüze Ve/Veya İnternet Üzerinden Verilecek Eğitimler (Sayı)	24	3	1	30
3	Çevre Duyarlılığını Artırmak Ve Bu Konuda Farkındalık Oluşturmak İçin Okullarda Verilen Eğitimler (Sayı)	24	5	1	30

<b>Faaliyetler</b>		<b>Kaynak İhtiyacı (2024) (TL)</b>		
		<b>Bütçe</b>	<b>Bütçe Dışı</b>	<b>Toplam</b>
1	Bilinçlendirme Çalışmalarının İlçe Genelinde Duyurulması	50.000,00	0,00	50.000,00
2	İlçe Milli Eğitim Müdürlüğü İle İmzalanacak Protokol Marifetiyle Çiğli'deki Öğrencilere Yönelik Bilgilendirme Ve Bilinçlendirme Çalışmaları Yapılması	50.000,00	0,00	50.000,00
3	Çevre Duyarlılığını Artırmak Ve Bu Konuda Farkındalık Oluşturmak İçin Resmi Kurum Ve Kuruluşlar, Hastaneler, Sivil Toplum Kuruluşları, Muhtarlıklarda Yüz Yüze Ve/Veya İnternet Üzerinden Verilecek Eğitimler	50.000,00	0,00	50.000,00
4	Çevre Duyarlılığı Arttırmak Ve Bu Konuda Farkındalık Oluşturmak İçin Etkinlikler Yapılması	50.000,00	0,00	50.000,00
<b>Genel Toplam</b>		<b>200.000,00</b>	<b>0,00</b>	<b>200.000,00</b>

<b>Performans Hedefi</b>	Ekosistemin korunmasının herkesin sorumluluğu olduğu bilincini yerleştirecek doğa sevgisinin ve çevre bilincinin oluşturulması	
<b>Faaliyet Adı</b>	Bilinçlendirme çalışmalarının ilçe genelinde duyurulması	
<b>Sorumlu Harcama Birimi</b>	İklim Değişikliği Ve Sıfır Atık Müdürlüğü	
<b>İşbirliği Birimleri</b>	Halkla İlişkiler Müdürlüğü, Özel Kalem Müdürlüğü, Strateji Geliştirme Müdürlüğü	
<b>Ekonomik Kod</b>	<b>2024</b>	
03	Mal ve Hizmet Alım Giderleri	50.000,00
<b>Toplam Bütçe Kaynak İhtiyacı</b>		50.000,00
<b>Toplam Kaynak İhtiyacı</b>		50.000,00

<b>Performans Hedefi</b>	Ekosistemin korunmasının herkesin sorumluluğu olduğu bilincini yerleştirecek doğa sevgisinin ve çevre bilincinin oluşturulması	
<b>Faaliyet Adı</b>	Çevre duyarlılığını artırmak ve bu konuda farkındalık oluşturmak için Resmi Kurum ve kuruluşlar, hastaneler, Sivil Toplum Kuruluşları, muhtarlıklarda yüz yüze ve/veya internet üzerinden verilecek eğitimler	
<b>Sorumlu Harcama Birimi</b>	İklim Değişikliği Ve Sıfır Atık Müdürlüğü	
<b>İşbirliği Birimleri</b>	Halkla İlişkiler Müdürlüğü, Özel Kalem Müdürlüğü, Strateji Geliştirme Müdürlüğü	
<b>Ekonomik Kod</b>	<b>2024</b>	
03	Mal ve Hizmet Alım Giderleri	50.000,00
<b>Toplam Bütçe Kaynak İhtiyacı</b>		50.000,00
<b>Toplam Kaynak İhtiyacı</b>		50.000,00

<b>Performans Hedefi</b>	Ekosistemin korunmasının herkesin sorumluluğu olduğu bilincini yerleştirecek doğa sevgisinin ve çevre bilincinin oluşturulması	
<b>Faaliyet Adı</b>	Çevre duyarlılığı arttırmak ve bu konuda farkındalık oluşturmak için etkinlikler yapılması	
<b>Sorumlu Harcama Birimi</b>	İklim Değişikliği Ve Sıfır Atık Müdürlüğü	
<b>İşbirliği Birimleri</b>	Halkla İlişkiler Müdürlüğü, Özel Kalem Müdürlüğü, Strateji Geliştirme Müdürlüğü	
<b>Ekonomik Kod</b>	<b>2024</b>	
03	Mal ve Hizmet Alım Giderleri	50.000,00
<b>Toplam Bütçe Kaynak İhtiyacı</b>		50.000,00
<b>Toplam Kaynak İhtiyacı</b>		50.000,00

<b>Performans Hedefi</b>	Ekosistemin korunmasının herkesin sorumluluğu olduğu bilincini yerleştirecek doğa sevgisinin ve çevre bilincinin oluşturulması	
<b>Faaliyet Adı</b>	İlçe Milli Eğitim Müdürlüğü İle İmzalanacak Protokol Marifetiyle Çiğli'deki Öğrencilere Yönelik Bilgilendirme ve Bilinçlendirme Çalışmaları Yapılması	
<b>Sorumlu Harcama Birimi</b>	İklim Değişikliği Ve Sıfır Atık Müdürlüğü	
<b>İşbirliği Birimleri</b>	Halkla İlişkiler Müdürlüğü, Özel Kalem Müdürlüğü, Strateji Geliştirme Müdürlüğü	
<b>Ekonomik Kod</b>	<b>2024</b>	
03	Mal ve Hizmet Alım Giderleri	50.000,00
<b>Toplam Bütçe Kaynak İhtiyacı</b>		50.000,00
<b>Toplam Kaynak İhtiyacı</b>		50.000,00

<b>İdare Adı</b>	Çiğli Belediyesi				
<b>Amaç (A2)</b>	Çiğli Ekosistemine Duyarlı Bir Hizmet Politikası İle Sürdürülebilir Kentsel Gelişimi Sağlamak.				
<b>Hedef (H4)</b>	Sürdürülebilir Yeşil Alan Yönetimi İle Yeşil Alan Varlığının Artırılması Ve Yeşil Alanların Herkes İçin Makul Erişilebilirlikte Olması				
<b>Performans Hedefi</b>	Sürdürülebilir Yeşil Alan Yönetimi İle Yeşil Alan Varlığının Artırılması Ve Yeşil Alanların Herkes İçin Makul Erişilebilirlikte Olması				
<b>Performans Göstergeleri</b>					
		<b>2022</b>	<b>2023</b>	<b>2024</b>	<b>Hedefe Etkisi (%)</b>
1	Açılan Park (Sayı)	12	12	12	10
2	Çiçek Dikim Alanı (M <sup>2</sup> )	1.500	3.000	4.500	15
3	Engelli Ve Yaş Almış Kıdemli Vatandaşlar İçin Yapılan Park Sayısı Ve Kurulan Araç Şarj İstasyonları (Adet)	4	1	1	10
4	Kent Bostanı (Sayı)	1	1	1	5
5	Park Tabelası Sayısı (Adet)	15	20	25	5
6	Parklarda Ve Yeşil Alanlarda Kullanılacak Donanım Ve Ekipman Varlığındaki Artış (Sayı)	20	30	14	15
7	Toplam Yeşil Alan Artış Miktarı (M <sup>2</sup> )	2	10.000	6.000	10
8	Verilen Mesleki Eğitim (Sayı)	2	5	2	10
9	Yapılan Rekreasyon Alanı, Meydan Ve Kentsel Tasarım Sayısı (Adet)	4	2	2	20

Faaliyetler		Kaynak İhtiyacı (2024) (TL)		
		Bütçe	Bütçe Dışı	Toplam
1	Çiğli Genelinde Bulunan Yeşil Alanlara Uygun Sulama Sistemlerinin Yapılması	1.050.000,00	0,00	1.050.000,00
2	Mevcut Parkların Revizyonu, Modernizasyonu Ve Yeni Parkların Yapılması	15.860.000,00	0,00	15.860.000,00
3	Engelliler Ve Kıdemli Vatandaşların İhtiyaçlarını Önceliklendiren Alanların Yapılması, Mevcutların İhtiyaca Göre Düzenlenmesi	1.000.000,00	0,00	1.000.000,00
4	Çocukların Yaş Gruplarına Göre Ayrı Fonksiyonda Parkların Yapılması	6.660.000,00	0,00	6.660.000,00
5	Parkların Projelendirilmesi	850.000,00	0,00	850.000,00
6	Park Ve Bahçe Hizmetlerini Veren Personele Mesleki Eğitim Verilmesi	100.000,00	0,00	100.000,00
7	Kent Bostanı Oluşturulması İle İlgili Çalışmalar Yapılması	450.000,00	0,00	450.000,00
8	İlçemiz Genelindeki Bitki Ve Toprak Çeşitliliğine Uygun Budama, İlaçlama, Gübreleme Ve Dikim Takvimi Oluşturulması	400.000,00	0,00	400.000,00
<b>Genel Toplam</b>		<b>26.370.000,00</b>	<b>0,00</b>	<b>26.370.000,00</b>



<b>Performans Hedefi</b>	Sürdürülebilir yeşil alan yönetimi ile yeşil alan varlığının artırılması ve yeşil alanların herkes için makul erişilebilirlikte olması
<b>Faaliyet Adı</b>	Çocukların yaş gruplarına göre ayrı fonksiyonda parkların yapılması
<b>Sorumlu Harcama Birimi</b>	Park Ve Bahçeler Müdürlüğü
<b>İşbirliği Birimleri</b>	Fen İşleri Müdürlüğü, İmar Ve Şehircilik Müdürlüğü, Mali Hizmetler Müdürlüğü, Temizlik İşleri Müdürlüğü, Zabıta Müdürlüğü
<b>Ekonomik Kod</b>	<b>2024</b>
06	Sermaye Giderleri 6.660.000,00
<b>Toplam Bütçe Kaynak İhtiyacı</b>	6.660.000,00
<b>Toplam Kaynak İhtiyacı</b>	6.660.000,00

<b>Performans Hedefi</b>	Sürdürülebilir yeşil alan yönetimi ile yeşil alan varlığının artırılması ve yeşil alanların herkes için makul erişilebilirlikte olması
<b>Faaliyet Adı</b>	Mevcut parkların revizyonu, modernizasyonu ve yeni parkların yapılması
<b>Sorumlu Harcama Birimi</b>	Park Ve Bahçeler Müdürlüğü
<b>İşbirliği Birimleri</b>	Fen İşleri Müdürlüğü, İmar Ve Şehircilik Müdürlüğü, Mali Hizmetler Müdürlüğü, Temizlik İşleri Müdürlüğü, Zabıta Müdürlüğü
<b>Ekonomik Kod</b>	<b>2024</b>
03	Mal ve Hizmet Alım Giderleri 1.860.000,00
06	Sermaye Giderleri 14.000.000,00
<b>Toplam Bütçe Kaynak İhtiyacı</b>	15.860.000,00
<b>Toplam Kaynak İhtiyacı</b>	15.860.000,00

<b>Performans Hedefi</b>	Sürdürülebilir yeşil alan yönetimi ile yeşil alan varlığının artırılması ve yeşil alanların herkes için makul erişilebilirlikte olması
<b>Faaliyet Adı</b>	Parkların projelendirilmesi
<b>Sorumlu Harcama Birimi</b>	Park Ve Bahçeler Müdürlüğü
<b>İşbirliği Birimleri</b>	Fen İşleri Müdürlüğü, İmar Ve Şehircilik Müdürlüğü, Mali Hizmetler Müdürlüğü, Temizlik İşleri Müdürlüğü, Zabıta Müdürlüğü
<b>Ekonomik Kod</b>	<b>2024</b>
06	Sermaye Giderleri 850.000,00
<b>Toplam Bütçe Kaynak İhtiyacı</b>	850.000,00
<b>Toplam Kaynak İhtiyacı</b>	850.000,00

<b>Performans Hedefi</b>	Sürdürülebilir yeşil alan yönetimi ile yeşil alan varlığının artırılması ve yeşil alanların herkes için makul erişilebilirlikte olması
<b>Faaliyet Adı</b>	Park ve bahçe hizmetlerini veren personele mesleki eğitim verilmesi
<b>Sorumlu Harcama Birimi</b>	Park Ve Bahçeler Müdürlüğü
<b>İşbirliği Birimleri</b>	Fen İşleri Müdürlüğü, İmar Ve Şehircilik Müdürlüğü, Mali Hizmetler Müdürlüğü, Temizlik İşleri Müdürlüğü, Zabıta Müdürlüğü
<b>Ekonomik Kod</b>	<b>2024</b>
03	Mal ve Hizmet Alım Giderleri
	100.000,00
<b>Toplam Bütçe Kaynak İhtiyacı</b>	100.000,00
<b>Toplam Kaynak İhtiyacı</b>	100.000,00

<b>Performans Hedefi</b>	Sürdürülebilir yeşil alan yönetimi ile yeşil alan varlığının artırılması ve yeşil alanların herkes için makul erişilebilirlikte olması
<b>Faaliyet Adı</b>	Kent bostanı oluşturulması ile ilgili çalışmalar yapılması
<b>Sorumlu Harcama Birimi</b>	Park Ve Bahçeler Müdürlüğü
<b>İşbirliği Birimleri</b>	Fen İşleri Müdürlüğü, İmar Ve Şehircilik Müdürlüğü, Mali Hizmetler Müdürlüğü, Temizlik İşleri Müdürlüğü, Zabıta Müdürlüğü
<b>Ekonomik Kod</b>	<b>2024</b>
06	Sermaye Giderleri
	450.000,00
<b>Toplam Bütçe Kaynak İhtiyacı</b>	450.000,00
<b>Toplam Kaynak İhtiyacı</b>	450.000,00

<b>Performans Hedefi</b>	Sürdürülebilir yeşil alan yönetimi ile yeşil alan varlığının artırılması ve yeşil alanların herkes için makul erişilebilirlikte olması
<b>Faaliyet Adı</b>	Engelliler ve kıdemli vatandaşların ihtiyaçlarını öncelikle diren alanların yapılması, mevcutların ihtiyaca göre düzenlenmesi
<b>Sorumlu Harcama Birimi</b>	Park Ve Bahçeler Müdürlüğü
<b>İşbirliği Birimleri</b>	Fen İşleri Müdürlüğü, İmar Ve Şehircilik Müdürlüğü, Mali Hizmetler Müdürlüğü, Temizlik İşleri Müdürlüğü, Zabıta Müdürlüğü
<b>Ekonomik Kod</b>	<b>2024</b>
06	Sermaye Giderleri
	1.000.000,00
<b>Toplam Bütçe Kaynak İhtiyacı</b>	1.000.000,00
<b>Toplam Kaynak İhtiyacı</b>	1.000.000,00

<b>Performans Hedefi</b>	Sürdürülebilir yeşil alan yönetimi ile yeşil alan varlığının artırılması ve yeşil alanların herkes için makul erişilebilirlikte olması	
<b>Faaliyet Adı</b>	İlçemiz genelindeki bitki ve toprak çeşitliliğine uygun budama, ilaçlama, gübreleme ve dikim takvimi oluşturulması	
<b>Sorumlu Harcama Birimi</b>	Park Ve Bahçeler Müdürlüğü	
<b>İşbirliği Birimleri</b>	Fen İşleri Müdürlüğü, İmar Ve Şehircilik Müdürlüğü, Mali Hizmetler Müdürlüğü, Temizlik İşleri Müdürlüğü, Zabıta Müdürlüğü	
<b>Ekonomik Kod</b>	<b>2024</b>	
03	Mal ve Hizmet Alım Giderleri	400.000,00
<b>Toplam Bütçe Kaynak İhtiyacı</b>		400.000,00
<b>Toplam Kaynak İhtiyacı</b>		400.000,00

<b>Performans Hedefi</b>	Sürdürülebilir yeşil alan yönetimi ile yeşil alan varlığının artırılması ve yeşil alanların herkes için makul erişilebilirlikte olması	
<b>Faaliyet Adı</b>	Çiğli genelinde bulunan yeşil alanlara uygun sulama sistemlerinin yapılması	
<b>Sorumlu Harcama Birimi</b>	Park Ve Bahçeler Müdürlüğü	
<b>İşbirliği Birimleri</b>	Fen İşleri Müdürlüğü, İmar Ve Şehircilik Müdürlüğü, Mali Hizmetler Müdürlüğü, Temizlik İşleri Müdürlüğü, Zabıta Müdürlüğü	
<b>Ekonomik Kod</b>	<b>2024</b>	
06	Sermaye Giderleri	1.050.000,00
<b>Toplam Bütçe Kaynak İhtiyacı</b>		1.050.000,00
<b>Toplam Kaynak İhtiyacı</b>		1.050.000,00

<b>İdare Adı</b>	Çiğli Belediyesi				
<b>Amaç (A2)</b>	Çiğli Ekosistemine Duyarlı Bir Hizmet Politikası İle Sürdürülebilir Kentsel Gelişimi Sağlamak.				
<b>Hedef (H5)</b>	Sokakta Yaşayan Canların Ekosistemin Parçası Olduğunu Benimseyen Ve Yaşam Hakkını Güvence Altına Alan Hizmet Sunumu İle Toplum Sağlığının Desteklenmesi				
<b>Performans Hedefi</b>	Sokakta Yaşayan Canların Ekosistemin Parçası Olduğunu Benimseyen Ve Yaşam Hakkını Güvence Altına Alan Hizmet Sunumu İle Toplum Sağlığının Desteklenmesi				
<b>Performans Göstergeleri</b>					
		<b>2022</b>	<b>2023</b>	<b>2024</b>	<b>Hedefe Etkisi (%)</b>
1	Sahiplendirilen Hayvan (Sayı)	50	10	10	5
2	Hayvanlarla İlgili Değerlendirilen Bildirim - Şikâyet Sayısı/Yakalanarak Getirilen Hayvan Sayısındaki Artış (%)	60	45	55	20
3	Kısırlaştırılan Kedi (Sayı)	1.300	1.400	1.500	15
4	Kısırlaştırılan Köpek (Sayı)	500	600	700	15
5	Düzenlenen Panel, Festival v.b.. (Sayı)	3	7	5	10
6	Dağıtılan/Konulan Kedi/Köpek Evi (Adet)	1.000	1.000	1.000	5
7	Dağıtılan/Konulan Mama/Su Kabı (Adet)	2.000	2.000	2.000	5
8	Eğitime Katılım Sağlayan Personel (Sayı)	10	10	10	5
9	Eğitime Katılan Öğrenci/Vatandaş (Sayı)	500	500	500	5
10	Tedavi/Rehabilite Edilen Hayvan (Sayı)	14.000	15.500	17.000	15

Faaliyetler		Kaynak İhtiyacı (2024) (TL)		
		Bütçe	Bütçe Dışı	Toplam
1	Sahipsiz Hayvanlara Yönelik Olarak Klinik Ve Rehabilitasyon Hizmetleri Verilmesi	18.500.000,00	0,00	18.500.000,00
2	Sahipsiz Hayvanlara Yaşamlarının Desteklenmesi, Beslenme Ve Barınma Olanaklarının Sağlanması	2.700.000,00	0,00	2.700.000,00
3	Yerel Hayvan Koruma Görevlilerinin, Okul Ve Öğrencilere Yönelik Eğitimler Düzenlemesi	299.000,00	0,00	299.000,00
4	Vatandaş Şikâyet Ve Başvurularının Değerlendirilmesi İçin Yapılan Çalışmalar	1.825.000,00	0,00	1.825.000,00
5	Personelin Bilgi, Beceri Ve Verimliliğini Artırmak İçin Kapasite Geliştirme Çalışmaları Yapılması, Organizasyonlara Katılımın Sağlanması	250.000,00	0,00	250.000,00
6	Sahipsiz Hayvanların Kayıt Altına Alınması	10.000,00	0,00	10.000,00
7	Vatandaşlara Yönelik Bilinçlendirme Çalışmaları Kapsamında Panel, Festival V.B. Etkinlikler Düzenlenmesi	16.000,00	0,00	16.000,00
<b>Genel Toplam</b>		<b>23.600.000,00</b>	<b>0,00</b>	<b>23.600.000,00</b>

<b>Performans Hedefi</b>	Sokakta yaşayan canların ekosistemin parçası olduğunu benimseyen ve yaşam hakkını güvence altına alan hizmet sunumu ile toplum sağlığının desteklenmesi	
<b>Faaliyet Adı</b>	Sahipsiz hayvanlara yaşamlarının desteklenmesi, beslenme ve barınma olanaklarının sağlanması	
<b>Sorumlu Harcama Birimi</b>	Veteriner İşleri Müdürlüğü	
<b>İşbirliği Birimleri</b>	Fen İşleri Müdürlüğü, Halkla İlişkiler Müdürlüğü, Kültür Ve Sosyal İşler Müdürlüğü, Park Ve Bahçeler Müdürlüğü, Ruhsat Ve Denetim Müdürlüğü, Zabıta Müdürlüğü	
<b>Ekonomik Kod</b>	<b>2024</b>	
03	Mal ve Hizmet Giderleri	2.700.000,00
<b>Toplam Bütçe Kaynak İhtiyacı</b>		2.700.000,00
<b>Toplam Kaynak İhtiyacı</b>		2.700.000,00

<b>Performans Hedefi</b>	Sokakta yaşayan canların ekosistemin parçası olduğunu benimseyen ve yaşam hakkını güvence altına alan hizmet sunumu ile toplum sağlığının desteklenmesi	
<b>Faaliyet Adı</b>	Personelin bilgi, beceri ve verimliliğini artırmak için kapasite geliştirme çalışmaları yapılması , organizasyonlara katılımın sağlanması	
<b>Sorumlu Harcama Birimi</b>	Veteriner İşleri Müdürlüğü	
<b>İşbirliği Birimleri</b>	Fen İşleri Müdürlüğü , Halkla İlişkiler Müdürlüğü , Kültür Ve Sosyal İşler Müdürlüğü , Park Ve Bahçeler Müdürlüğü , Ruhsat Ve Denetim Müdürlüğü , Zabıta Müdürlüğü	
<b>Ekonomik Kod</b>	<b>2024</b>	
03	Mal ve Hizmet Giderleri	250.000,00
<b>Toplam Bütçe Kaynak İhtiyacı</b>		250.000,00
<b>Toplam Kaynak İhtiyacı</b>		250.000,00

<b>Performans Hedefi</b>	Sokakta yaşayan canların ekosistemin parçası olduğunu benimseyen ve yaşam hakkını güvence altına alan hizmet sunumu ile toplum sağlığının desteklenmesi	
<b>Faaliyet Adı</b>	Vatandaş şikayet ve başvurularının değerlendirilmesi için yapılan çalışmalar	
<b>Sorumlu Harcama Birimi</b>	Veteriner İşleri Müdürlüğü	
<b>İşbirliği Birimleri</b>	Fen İşleri Müdürlüğü , Halkla İlişkiler Müdürlüğü , Kültür Ve Sosyal İşler Müdürlüğü , Park Ve Bahçeler Müdürlüğü , Ruhsat Ve Denetim Müdürlüğü , Zabıta Müdürlüğü	
<b>Ekonomik Kod</b>	<b>2024</b>	
03	Mal ve Hizmet Giderleri	1.825.000,00
<b>Toplam Bütçe Kaynak İhtiyacı</b>		1.825.000,00
<b>Toplam Kaynak İhtiyacı</b>		1.825.000,00

<b>Performans Hedefi</b>	Sokakta yaşayan canların ekosistemin parçası olduğunu benimseyen ve yaşam hakkını güvence altına alan hizmet sunumu ile toplum sağlığının desteklenmesi	
<b>Faaliyet Adı</b>	Sahipsiz hayvanların kayıt altına alınması	
<b>Sorumlu Harcama Birimi</b>	Veteriner İşleri Müdürlüğü	
<b>İşbirliği Birimleri</b>	Fen İşleri Müdürlüğü, Halkla İlişkiler Müdürlüğü, Kültür Ve Sosyal İşler Müdürlüğü, Park Ve Bahçeler Müdürlüğü, Ruhsat Ve Denetim Müdürlüğü, Zabıta Müdürlüğü	
<b>Ekonomik Kod</b>	<b>2024</b>	
03	Mal ve Hizmet Giderleri	10.000,00
<b>Toplam Bütçe Kaynak İhtiyacı</b>		10.000,00
<b>Toplam Kaynak İhtiyacı</b>		10.000,00

<b>Performans Hedefi</b>	Sokakta yaşayan canların ekosistemin parçası olduğunu benimseyen ve yaşam hakkını güvence altına alan hizmet sunumu ile toplum sağlığının desteklenmesi	
<b>Faaliyet Adı</b>	Vatandaşlara yönelik bilinçlendirme çalışmaları kapsamında panel, festival vb. etkinlikler düzenlenmesi	
<b>Sorumlu Harcama Birimi</b>	Veteriner İşleri Müdürlüğü	
<b>İşbirliği Birimleri</b>	Fen İşleri Müdürlüğü, Halkla İlişkiler Müdürlüğü, Kültür Ve Sosyal İşler Müdürlüğü, Park Ve Bahçeler Müdürlüğü, Ruhsat Ve Denetim Müdürlüğü, Zabıta Müdürlüğü	
<b>Ekonomik Kod</b>	<b>2024</b>	
03	Mal ve Hizmet Giderleri	16.000,00
<b>Toplam Bütçe Kaynak İhtiyacı</b>		16.000,00
<b>Toplam Kaynak İhtiyacı</b>		16.000,00

<b>Performans Hedefi</b>	Sokakta yaşayan canların ekosistemin parçası olduğunu benimseyen ve yaşam hakkını güvence altına alan hizmet sunumu ile toplum sağlığının desteklenmesi	
<b>Faaliyet Adı</b>	Sahipsiz hayvanlara yönelik olarak klinik ve rehabilitasyon hizmetleri verilmesi	
<b>Sorumlu Harcama Birimi</b>	Veteriner İşleri Müdürlüğü	
<b>İşbirliği Birimleri</b>	Fen İşleri Müdürlüğü, Halkla İlişkiler Müdürlüğü, Kültür Ve Sosyal İşler Müdürlüğü, Park Ve Bahçeler Müdürlüğü, Ruhsat Ve Denetim Müdürlüğü, Zabıta Müdürlüğü	
<b>Ekonomik Kod</b>	<b>2024</b>	
03	Mal ve Hizmet Giderleri	15.500.000,00
06	Sermaye Giderler	3.000.000,00
<b>Toplam Bütçe Kaynak İhtiyacı</b>		18.500.000,00
<b>Toplam Kaynak İhtiyacı</b>		18.500.000,00

<b>Performans Hedefi</b>	Sokakta yaşayan canların ekosistemin parçası olduğunu benimseyen ve yaşam hakkını güvence altına alan hizmet sunumu ile toplum sağlığının desteklenmesi	
<b>Faaliyet Adı</b>	Yerel Hayvan Koruma Görevlilerinin, Okul Ve Öğrencilere Yönelik Eğitimler Düzenlemesi	
<b>Sorumlu Harcama Birimi</b>	Veteriner İşleri Müdürlüğü	
<b>İşbirliği Birimleri</b>	Fen İşleri Müdürlüğü, Halkla İlişkiler Müdürlüğü, Kültür Ve Sosyal İşler Müdürlüğü, Park Ve Bahçeler Müdürlüğü, Ruhsat Ve Denetim Müdürlüğü, Zabıta Müdürlüğü	
<b>Ekonomik Kod</b>	<b>2024</b>	
03	Mal ve Hizmet Giderleri	299.000,00
<b>Toplam Bütçe Kaynak İhtiyacı</b>		299.000,00
<b>Toplam Kaynak İhtiyacı</b>		299.000,00



<b>İdare Adı</b>	Çiğli Belediyesi				
<b>Amaç (A3)</b>	Evrensel Değerlere Sahip Kültür Sanat Ve Spor Hizmetleriyle Ortak Kentlilik Bilinci Gelişen Bir Çiğli Yaratmak				
<b>Hedef (H1)(PH1)</b>	Kapsayıcı Tesis Ve Etkinlik Planlamasıyla Vatandaşın Beklentisini Karşılacak Kültürel, Sosyal Ve Sanatsal Faaliyetlerin Çiğli'nin Her Alanına Yayılması Ve Her Kesim İçin Erişilebilir Olması				
<b>Performans Hedefi</b>	Kapsayıcı Tesis Ve Etkinlik Planlamasıyla Vatandaşın Beklentisini Karşılacak Kültürel, Sosyal Sanatsal Faaliyetlerin Çiğli'nin Her Alanına Yayılması Ve Her Kesim İçin Erişilebilir Olması				
<b>Performans Göstergeleri</b>					
		<b>2022</b>	<b>2023</b>	<b>2024</b>	<b>Hedefe Etkisi (%)</b>
1	Kültürel Ve Sanatsal Etkinlikler (Sayı)	64	189	50	20
2	Kurslara Kayıtlı Katılımcı (Sayı)	480	1.010	1.500	10
3	Eğitim Etkinliklerine Katılan Katılımcı (Sayı)	800	1.600	1.600	10
4	İmalatı Yapılan Büst (Adet)	35	50	50	10
5	İmalatı Yapılan Heykel (Adet)	2	5	3	10
6	Etkinliklere Katılan Vatandaş Memnuniyeti (%)	90	90	90	10
7	Stk'lar İle Yapılan Toplantı/Etkinlik (Sayı)	0	0	17	10
8	Fikir Yarışması, Panel Vb. Sayısı (Adet)	0	10	10	5
9	Dağıtılan kitap (sayı)	0	0	8.500	15

Faaliyetler		Kaynak İhtiyacı (2024) (TL)		
		Bütçe	Bütçe Dışı	Toplam
1	Çiğli'ye Mâl Olmuş Kaynak Kişiler Ve Dalında Uzman Kişilerle Konferans, Söyleşi, Sempozyum, Panel Gibi Farkındalık Etkinlikleri İle Felsefe Kulübü, Sinema Topluluğu Vb. Etkinliklerin Düzenlenmesi	2.100.000,00	0,00	2.100.000,00
2	İlçemizdeki Dezavantajlı Vatandaşlarımızın Ücretsiz Konser, Tiyatro, Sinema Vb. Etkinlikler İle Yaşam Kalitelerinin Yükseltilmesi Amacıyla Faaliyetler Düzenlenmesi	7.000.000,00	0,00	7.000.000,00
3	Talepler Doğrultusunda Ücretsiz Hobi Amaçlı, Tiyatro, Drama, Senaryo Yazarlığı, El Sanatları (Heykel, Resim, Dikiş, Nakış, İğne Oyası, Vb.) Kurs Programlarının Düzenlenmesi	300.000,00	0,00	300.000,00
4	Çiğli İlçemizin Tanıtımı İle Vatandaşlarımızın Okuma Ve Yazma Alışkanlıklarına Katkı Sağlamak Amacıyla Okuma Toplulukları Oluşturulması Ve Ödüllü Roman, Öykü, Resim Yarışmaları Düzenlenmesi	300.000,00	0,00	300.000,00
5	Okuma Alışkanlıklarının Arttırılması Ve Sınavlara Hazırlanan Çiğlili Vatandaşlarımıza Kütüphane Hizmeti Sunulması	600.000,00	0,00	600.000,00
6	İhtiyaç Sahibi Kurum Ve Kuruluşlar İle Belediyemize Ait Alanlarda Değerlendirilmek Üzere Sanatsal Değere Sahip Büst Ve Heykel İmalatı Yapılması	10.000,00	0,00	10.000,00
7	Çiğlide Faaliyet Gösteren STK'ların Faaliyet Alanlarına Göre Kategorize Edilerek Paydaş Toplantıları Düzenlenmesi	10.000,00	0,00	10.000,00
8	Yöresel Farklılıklar İle İlgili Etkinlikler Yapılması	300.000,00	0,00	300.000,00
9	Kültür Gezileri Düzenlenmesi	150.000,00	0,00	150.000,00
10	Stk'ların, Meslek Odaları Ve Üniversitelerin Katılımıyla Paydaş Toplantılarının Düzenlenmesi	100.000,00	0,00	100.000,00
11	Sivil Katılımı Güçlendirme Farkındalık Eğitimleri, Proje Yazma Eğitimleri V.B. Düzenlenmesi	100.000,00	0,00	100.000,00
12	Çiğli Kent Konseyi, Kadın, Çocuk, Gençlik, Engelli, Ekoloji Ve Hayvan Hakları Meclislerinin İlgi Alanında Bulunan Sorunlarla İlgili Odak Grup Toplantıları, Fikir Yarışmaları, Çalıştay, Sempozyum Ve Paneller Düzenlenmesi	100.000,00	0,00	100.000,00
<b>Genel Toplam</b>		<b>11.070.000,00</b>	<b>0,00</b>	<b>11.070.000,00</b>

<b>Performans Hedefi</b>	Kapsayıcı tesis ve etkinlik planlamasıyla vatandaşın beklentisini karşılayacak kültürel, sosyal sanatsal faaliyetlerin Çiğli'nin her alanına yayılması ve her kesim için erişilebilir olması	
<b>Faaliyet Adı</b>	İlçemizdeki dezavantajlı vatandaşlarımızın ücretsiz konser, tiyatro, sinema vb. etkinlikler ile yaşam kalitelerinin yükseltilmesi amacıyla faaliyetler düzenlenmesi	
<b>Sorumlu Harcama Birimi</b>	Kültür Ve Sosyal İşler Müdürlüğü	
<b>İşbirliği Birimleri</b>	Kadın Ve Aile Hizmetleri Müdürlüğü, Sosyal Yardım İşler Müdürlüğü	
<b>Ekonomik Kod</b>	<b>2024</b>	
03	Mal ve Hizmet Giderleri	7.000.000,00
<b>Toplam Bütçe Kaynak İhtiyacı</b>		7.000.000,00
<b>Toplam Kaynak İhtiyacı</b>		7.000.000,00

<b>Performans Hedefi</b>	Kapsayıcı tesis ve etkinlik planlamasıyla vatandaşın beklentisini karşılayacak kültürel, sosyal sanatsal faaliyetlerin Çiğli'nin her alanına yayılması ve her kesim için erişilebilir olması	
<b>Faaliyet Adı</b>	Talepler doğrultusunda ücretsiz hobi amaçlı, tiyatro, drama, senaryo yazarlığı, el sanatları (heykel, resim, dikiş, nakış, iğne oyası, vb.) kurs programlarının düzenlenmesi	
<b>Sorumlu Harcama Birimi</b>	Kültür Ve Sosyal İşler Müdürlüğü	
<b>İşbirliği Birimleri</b>	Kadın Ve Aile Hizmetleri Müdürlüğü, Sosyal Yardım İşler Müdürlüğü	
<b>Ekonomik Kod</b>	<b>2024</b>	
03	Mal ve Hizmet Giderleri	300.000,00
<b>Toplam Bütçe Kaynak İhtiyacı</b>		300.000,00
<b>Toplam Kaynak İhtiyacı</b>		300.000,00

<b>Performans Hedefi</b>	Kapsayıcı tesis ve etkinlik planlamasıyla vatandaşın beklentisini karşılayacak kültürel, sosyal sanatsal faaliyetlerin Çiğli'nin her alanına yayılması ve her kesim için erişilebilir olması	
<b>Faaliyet Adı</b>	Çiğli İlçemizin tanıtımı ile vatandaşlarımızın okuma ve yazma alışkanlıklarına katkı sağlamak amacıyla okuma toplulukları oluşturulması ve ödüllü roman, öykü, resim yarışmaları düzenlenmesi	
<b>Sorumlu Harcama Birimi</b>	Kültür Ve Sosyal İşler Müdürlüğü	
<b>İşbirliği Birimleri</b>	Kadın Ve Aile Hizmetleri Müdürlüğü, Sosyal Yardım İşler Müdürlüğü	
<b>Ekonomik Kod</b>	<b>2024</b>	
03	Mal ve Hizmet Giderleri	300.000,00
<b>Toplam Bütçe Kaynak İhtiyacı</b>		300.000,00
<b>Toplam Kaynak İhtiyacı</b>		300.000,00

<b>Performans Hedefi</b>	Kapsayıcı tesis ve etkinlik planlamasıyla vatandaşın beklentisini karşılayacak kültürel, sosyal sanatsal faaliyetlerin Çiğli'nin her alanına yayılması ve her kesim için erişilebilir olması	
<b>Faaliyet Adı</b>	Okuma alışkanlıklarının artırılması ve sınavlara hazırlanan Çiğlimi vatandaşlarımıza kütüphane hizmeti sunulması	
<b>Sorumlu Harcama Birimi</b>	Kültür Ve Sosyal İşler Müdürlüğü	
<b>İşbirliği Birimleri</b>	Kadın Ve Aile Hizmetleri Müdürlüğü, Sosyal Yardım İşler Müdürlüğü	
<b>Ekonomik Kod</b>	<b>2024</b>	
03	Mal ve Hizmet Giderleri	600.000,00
<b>Toplam Bütçe Kaynak İhtiyacı</b>		600.000,00
<b>Toplam Kaynak İhtiyacı</b>		600.000,00

<b>Performans Hedefi</b>	Kapsayıcı tesis ve etkinlik planlamasıyla vatandaşın beklentisini karşılayacak kültürel, sosyal sanatsal faaliyetlerin Çiğli'nin her alanına yayılması ve her kesim için erişilebilir olması	
<b>Faaliyet Adı</b>	İhtiyaç sahibi kurum ve kuruluşlar ile Belediyemize ait alanlarda değerlendirilmek üzere sanatsal değere sahip büst ve heykel imalatı yapılması	
<b>Sorumlu Harcama Birimi</b>	Kültür Ve Sosyal İşler Müdürlüğü	
<b>İşbirliği Birimleri</b>	Kadın Ve Aile Hizmetleri Müdürlüğü, Sosyal Yardım İşler Müdürlüğü	
<b>Ekonomik Kod</b>	<b>2024</b>	
03	Mal ve Hizmet Giderleri	10.000,00
<b>Toplam Bütçe Kaynak İhtiyacı</b>		10.000,00
<b>Toplam Kaynak İhtiyacı</b>		10.000,00

<b>Performans Hedefi</b>	Kapsayıcı tesis ve etkinlik planlamasıyla vatandaşın beklentisini karşılayacak kültürel, sosyal sanatsal faaliyetlerin Çiğli'nin her alanına yayılması ve her kesim için erişilebilir olması	
<b>Faaliyet Adı</b>	Yöresel farklılıklar ile ilgili etkinlikler yapılması	
<b>Sorumlu Harcama Birimi</b>	Kültür Ve Sosyal İşler Müdürlüğü	
<b>İşbirliği Birimleri</b>	Kadın Ve Aile Hizmetleri Müdürlüğü, Sosyal Yardım İşler Müdürlüğü	
<b>Ekonomik Kod</b>	<b>2024</b>	
03	Mal ve Hizmet Giderleri	300.000,00
<b>Toplam Bütçe Kaynak İhtiyacı</b>		300.000,00
<b>Toplam Kaynak İhtiyacı</b>		300.000,00

<b>Performans Hedefi</b>	Kapsayıcı tesis ve etkinlik planlamasıyla vatandaşın beklentisini karşılayacak kültürel, sosyal sanatsal faaliyetlerin Çiğli'nin her alanına yayılması ve her kesim için erişilebilir olması	
<b>Faaliyet Adı</b>	Kültür gezileri düzenlenmesi	
<b>Sorumlu Harcama Birimi</b>	Kültür Ve Sosyal İşler Müdürlüğü	
<b>İşbirliği Birimleri</b>	Kadın Ve Aile Hizmetleri Müdürlüğü, Sosyal Yardım İşler Müdürlüğü	
<b>Ekonomik Kod</b>	<b>2024</b>	
03	Mal ve Hizmet Giderleri	150.000,00
<b>Toplam Bütçe Kaynak İhtiyacı</b>		150.000,00
<b>Toplam Kaynak İhtiyacı</b>		150.000,00

<b>Performans Hedefi</b>	Kapsayıcı tesis ve etkinlik planlamasıyla vatandaşın beklentisini karşılayacak kültürel, sosyal sanatsal faaliyetlerin Çiğli'nin her alanına yayılması ve her kesim için erişilebilir olması	
<b>Faaliyet Adı</b>	Çiğli'ye mâl olmuş kaynak kişiler ve dalında uzman kişilerle konferans, söyleşi, sempozyum, panel gibi farkındalık etkinlikleri ile felsefe kulübü, sinema topluluğu vb. etkinliklerin düzenlenmesi	
<b>Sorumlu Harcama Birimi</b>	Kültür Ve Sosyal İşler Müdürlüğü	
<b>İşbirliği Birimleri</b>	Kadın Ve Aile Hizmetleri Müdürlüğü, Sosyal Yardım İşler Müdürlüğü	
<b>Ekonomik Kod</b>	<b>2024</b>	
03	Mal ve Hizmet Giderleri	2.100.000,00
<b>Toplam Bütçe Kaynak İhtiyacı</b>		2.100.000,00
<b>Toplam Kaynak İhtiyacı</b>		2.100.000,00

<b>Performans Hedefi</b>	Kapsayıcı tesis ve etkinlik planlamasıyla vatandaşın beklentisini karşılayacak kültürel, sosyal sanatsal faaliyetlerin Çiğli'nin her alanına yayılması ve her kesim için erişilebilir olması	
<b>Faaliyet Adı</b>	Sivil katılımı güçlendirme farkındalık eğitimleri, proje yazma eğitimleri vb. düzenlenmesi	
<b>Sorumlu Harcama Birimi</b>	Kültür Ve Sosyal İşler Müdürlüğü	
<b>İşbirliği Birimleri</b>	Kadın Ve Aile Hizmetleri Müdürlüğü, Sosyal Yardım İşler Müdürlüğü	
<b>Ekonomik Kod</b>	<b>2024</b>	
03	Mal ve Hizmet Giderleri	100.000,00
<b>Toplam Bütçe Kaynak İhtiyacı</b>		100.000,00
<b>Toplam Kaynak İhtiyacı</b>		100.000,00

<b>Performans Hedefi</b>	Kapsayıcı tesis ve etkinlik planlamasıyla vatandaşın beklentisini karşılayacak kültürel, sosyal sanatsal faaliyetlerin Çiğli'nin her alanına yayılması ve her kesim için erişilebilir olması	
<b>Faaliyet Adı</b>	Çiğli Kent Konseyi, kadın, çocuk, gençlik, engelli, ekoloji ve hayvan hakları meclislerinin ilgi alanında bulunan sorunlarla ilgili odak grup toplantıları, fikir yarışmaları, çalıştay, sempozyum ve paneller düzenlenmesi	
<b>Sorumlu Harcama Birimi</b>	Kültür Ve Sosyal İşler Müdürlüğü	
<b>İşbirliği Birimleri</b>	Kadın Ve Aile Hizmetleri Müdürlüğü , Sosyal Yardım İşler Müdürlüğü	
<b>Ekonomik Kod</b>	<b>2024</b>	
03	Mal ve Hizmet Giderleri	100.000,00
<b>Toplam Bütçe Kaynak İhtiyacı</b>		100.000,00
<b>Toplam Kaynak İhtiyacı</b>		100.000,00

<b>Performans Hedefi</b>	Kapsayıcı tesis ve etkinlik planlamasıyla vatandaşın beklentisini karşılayacak kültürel, sosyal sanatsal faaliyetlerin Çiğli'nin her alanına yayılması ve her kesim için erişilebilir olması	
<b>Faaliyet Adı</b>	Çiğlide faaliyet gösteren STKların faaliyet alanlarına göre kategorize edilerek paydaş toplantıları düzenlenme86	
<b>Sorumlu Harcama Birimi</b>	Kültür Ve Sosyal İşler Müdürlüğü	
<b>İşbirliği Birimleri</b>	Kadın Ve Aile Hizmetleri Müdürlüğü , Sosyal Yardım İşler Müdürlüğü	
<b>Ekonomik Kod</b>	<b>2024</b>	
03	Mal ve Hizmet Giderleri	10.000,00
<b>Toplam Bütçe Kaynak İhtiyacı</b>		10.000,00
<b>Toplam Kaynak İhtiyacı</b>		10.000,00

<b>Performans Hedefi</b>	Kapsayıcı tesis ve etkinlik planlamasıyla vatandaşın beklentisini karşılayacak kültürel, sosyal sanatsal faaliyetlerin Çiğli'nin her alanına yayılması ve her kesim için erişilebilir olması	
<b>Faaliyet Adı</b>	Stk'ların, Meslek odaları ve üniversitelerin katılımıyla paydaş toplantılarının düzenlenmesi	
<b>Sorumlu Harcama Birimi</b>	Kültür Ve Sosyal İşler Müdürlüğü	
<b>İşbirliği Birimleri</b>	Kadın Ve Aile Hizmetleri Müdürlüğü , Sosyal Yardım İşler Müdürlüğü	
<b>Ekonomik Kod</b>	<b>2024</b>	
03	Mal ve Hizmet Giderleri	100.000,00
<b>Toplam Bütçe Kaynak İhtiyacı</b>		100.000,00
<b>Toplam Kaynak İhtiyacı</b>		100.000,00

<b>İdare Adı</b>	Çiğli Belediyesi				
<b>Amaç (A3)</b>	Evrensel Değerlere Sahip Kültür Sanat Ve Spor Hizmetleriyle Ortak Kentlilik Bilinci Gelişen Bir Çiğli Yaratmak				
<b>Hedef (H1)(PH2)</b>	Kapsayıcı Tesis Ve Etkinlik Planlamasıyla Vatandaşın Beklentisini Karşılacak Kültürel, Sosyal Ve Sanatsal Faaliyetlerin Çiğli'nin Her Alanına Yayılması Ve Her Kesim İçin Erişilebilir Olması				
<b>Performans Hedefi</b>	Vatandaşların Beklentisini Karşılacak Kültürel, Sanatsal Ve Sosyal Faaliyetlerin Gerçekleştirildiği Kentin Etkin Kullanımının Sağlanması				
<b>Performans Göstergeleri</b>					
		<b>2022</b>	<b>2023</b>	<b>2024</b>	<b>Hedefe Etkisi (%)</b>
1	Belediyemizce Yapılan Belediye Mülkündeki Projeler (Adet)	0	7	7	70
2	Kentsel Tasarım Cephe Sağıklaştırma Projeleri (Adet)	0	1	1	10
3	Meydan, Açık Alan Ve Park Düzenlemesi Projeleri (Adet)	0	5	5	15
4	Bilinçlendirme Çalışmaları (Adet)	0	3	3	5

Faaliyetler		Kaynak İhtiyacı (2024) (TL)		
		Bütçe	Bütçe Dışı	Toplam
1	Belediye hizmet binası tasarım çalışması yapılması	700.000,00	0,00	700.000,00
2	Rekreasyon alanı projesinin hazırlanması	420.000,00	0,00	420.000,00
3	Gençlik merkezi projesinin hazırlanması	700.000,00	0,00	700.000,00
4	Maltepe kültür merkezi tasarım projesinin hazırlanması	280.000,00	0,00	280.000,00
5	Belediyemiz Sınırları İçerisinde Yaşayan Vatandaşların Kentliliğe Dair Öneri, İstek, Ve Taleplerinin Değerlendirilmesi Amaçlı Toplantı, Bilgilendirme Vs. Çalışmaların Yapılması	0,00	0,00	0,00
6	Kent Estetiğini Bozan, Görsel Kirliliğe Yol Açan Tabelaların Yönetmeliğe Uygun Hale Getirilmesi Amacıyla Öneri Cephe Tasarımlarının Yapılması	0,00	0,00	0,00
7	Belediye Tasarrufu Altındaki Alanlarda Kamunun Kullanımına Yönelik Olarak Yeni Bina Projeleri, Rölöve Restitüsyon Restorasyon Projeleri, Kentsel Tasarım Ve Cephe Sağıklaştırma Projeleri Yapılması	100.000,00	0,00	100.000,00

8	İlçe Genelinde Yapılacak Projelere İlişkin Yarışma Düzenlemesi Yapılması	0,00	0,00	0,00
<b>Genel Toplam</b>		2.200.000,00	0,00	2.200.000,00

<b>Performans Hedefi</b>	Kapsayıcı tesis ve etkinlik planlamasıyla vatandaşın beklentisini karşılayacak kültürel, sosyal sanatsal faaliyetlerin Çiğli'nin her alanına yayılması ve her kesim için erişilebilir olması		
<b>Faaliyet Adı</b>	Belediye hizmet binası tasarım çalışması yapılması		
<b>Sorumlu Harcama Birimi</b>	Kentsel Tasarım Müdürlüğü		
<b>İşbirliği Birimleri</b>	Tüm Müdürlükler		
<b>Ekonomik Kod</b>	<b>2024</b>		
03	Mal ve Hizmet Giderleri	700.000,00	
<b>Toplam Bütçe Kaynak İhtiyacı</b>		700.000,00	
<b>Toplam Kaynak İhtiyacı</b>		700.000,00	

<b>Performans Hedefi</b>	Kapsayıcı tesis ve etkinlik planlamasıyla vatandaşın beklentisini karşılayacak kültürel, sosyal sanatsal faaliyetlerin Çiğli'nin her alanına yayılması ve her kesim için erişilebilir olması		
<b>Faaliyet Adı</b>	Rekreasyon alanı projesinin hazırlanması		
<b>Sorumlu Harcama Birimi</b>	Kentsel Tasarım Müdürlüğü		
<b>İşbirliği Birimleri</b>	Tüm Müdürlükler		
<b>Ekonomik Kod</b>	<b>2024</b>		
03	Mal ve Hizmet Giderleri	420.000,00	
<b>Toplam Bütçe Kaynak İhtiyacı</b>		420.000,00	
<b>Toplam Kaynak İhtiyacı</b>		420.000,00	



<b>Performans Hedefi</b>	Kapsayıcı tesis ve etkinlik planlamasıyla vatandaşın beklentisini karşılayacak kültürel, sosyal sanatsal faaliyetlerin Çiğli'nin her alanına yayılması ve her kesim için erişilebilir olması	
<b>Faaliyet Adı</b>	Gençlik merkezi projesinin hazırlanması	
<b>Sorumlu Harcama Birimi</b>	Kentsel Tasarım Müdürlüğü	
<b>İşbirliği Birimleri</b>	Tüm Müdürlükler	
<b>Ekonomik Kod</b>	<b>2024</b>	
03	Mal ve Hizmet Giderleri	700.000,00
<b>Toplam Bütçe Kaynak İhtiyacı</b>		700.000,00
<b>Toplam Kaynak İhtiyacı</b>		700.000,00

<b>Performans Hedefi</b>	Kapsayıcı tesis ve etkinlik planlamasıyla vatandaşın beklentisini karşılayacak kültürel, sosyal sanatsal faaliyetlerin Çiğli'nin her alanına yayılması ve her kesim için erişilebilir olması	
<b>Faaliyet Adı</b>	Maltepe kültür merkezi tasarım projesinin hazırlanması	
<b>Sorumlu Harcama Birimi</b>	Kentsel Tasarım Müdürlüğü	
<b>İşbirliği Birimleri</b>	Tüm Müdürlükler	
<b>Ekonomik Kod</b>	<b>2024</b>	
03	Mal ve Hizmet Giderleri	280.000,00
<b>Toplam Bütçe Kaynak İhtiyacı</b>		280.000,00
<b>Toplam Kaynak İhtiyacı</b>		280.000,00

<b>Performans Hedefi</b>	Kapsayıcı tesis ve etkinlik planlamasıyla vatandaşın beklentisini karşılayacak kültürel, sosyal sanatsal faaliyetlerin Çiğli'nin her alanına yayılması ve her kesim için erişilebilir olması	
<b>Faaliyet Adı</b>	Belediye Tasarrufu Altındaki Alanlarda Kamunun Kullanımına Yönelik Olarak Yeni Bina Projeleri, Rölöve Restitüsyon Restorasyon Projeleri, Kentsel Tasarım Ve Cephe Sağıklaştırma Projeleri Yapılması	
<b>Sorumlu Harcama Birimi</b>	Kentsel Tasarım Müdürlüğü	
<b>İşbirliği Birimleri</b>	Tüm Müdürlükler	
<b>Ekonomik Kod</b>	<b>2024</b>	
03	Mal ve Hizmet Giderleri	10.000,00
<b>Toplam Bütçe Kaynak İhtiyacı</b>		100.000,00
<b>Toplam Kaynak İhtiyacı</b>		100.000,00

<b>İdare Adı</b>	Çiğli Belediyesi				
<b>Amaç (A3)</b>	Evrensel Değerlere Sahip Kültür Sanat Ve Spor Hizmetleriyle Ortak Kentlilik Bilinci Gelişen Bir Çiğli Yaratmak				
<b>Hedef (H2)</b>	Çiğlimizde Mevcut Olan Ve Yapılacak Yeni Spor Tesisleriyle Her Kesime Ve İlgi Alanına Yanıt Veren, Erişilebilir Ve Kaliteli Hizmet Sunulması				
<b>Performans Hedefi</b>	Çiğlimizde Mevcut Olan Ve Yapılacak Yeni Spor Tesisleriyle Her Kesime Ve İlgi Alanına Yanıt Veren, Erişilebilir Ve Kaliteli Hizmet Sunulması				
<b>Performans Göstergeleri</b>					
		<b>2021</b>	<b>2023</b>	<b>2024</b>	<b>Hedefe Etkisi (%)</b>
1	Spor Tesislerini Kullanan Vatandaş (Sayı)	2.500	4.500	7.500	25
2	Yapılan Ortak Projeler (Sayı)	6	8	20	5
3	Ulusal Ve Uluslararası Yarışmalara Katılan Çiğlili Sporcuların Destekleme Oranı (%)	10	70	100	5
4	Yapılan Etkinlik/Faaliyet (Sayı)	23	35	40	15
5	Yapılan Spor Çalışmalarına Ait Memnuniyet (%)	40	100	100	10
6	Spor Etkinliklerine Katılan Vatandaş (Kişi)	3.500	5.500	8.500	30
7	Engelli Vatandaşlar İçin Yapılan Etkinlik/Faaliyet (Sayı)	5	10	8	5
8	Düzenlenen Festival Ve Turnuvalar (Sayı)	6	15	20	5

Faaliyetler		Kaynak İhtiyacı (2024) (TL)		
		Bütçe	Bütçe Dışı	Toplam
1	Parklarda Sokak Sporları Yapmak	400.000,00	0,00	400.000,00
2	Yoga Ve Benzeri Çalışmaların Yapılması	200.000,00	0,00	200.000,00
3	Çocuklarımızın Aileleri İle Birlikte Yapabilecekleri Spor Etkinlikleri Ve Organizasyonlarının Düzenlenmesi	400.000,00	0,00	400.000,00
4	Çiğli Halkının Hareketliliğini Destekleyen Organizasyonlarla Yaşam Kalitelerine Olumlu Katkıda Bulunulması	400.000,00	0,00	400.000,00
5	Kadınlar Ve Talep Eden Diğer Savunmasız Gruplar İçin Öz Savunma Kurslarının Düzenlenmesi	200.000,00	0,00	200.000,00
6	Okul Öncesi Ve İlk Öğretim Dönemi Çocukları İçin Eğitsel Oyun Etkinlikleri Düzenlenmesi İle Motor Becerilerinin Arttırılması	450.000,00	0,00	450.000,00
7	Amatör Spor Kulüpleri İle Ortak Proje Yürütülmesi	750.000,00	0,00	750.000,00
8	Sporu Teşvik Edecek Nostalji Ve Benzeri Turnuvaların Düzenlenmesi	750.000,00	0,00	750.000,00
9	Çiğli Gençlik Festivali Düzenlenmesi	400.000,00	0,00	400.000,00
10	Çiğli Uluslar Arası Spor Turnuvası Düzenlenmesi	750.000,00	0,00	750.000,00
11	Engelli Vatandaşlar İçin Sportif Etkinlik Ve Faaliyet Düzenlenmesi	250.000,00	0,00	250.000,00
12	Çiğli İlçesinde Başarılı Olan Spor Branşlarımızı Ve Sporcularımızın Desteklenmesi	400.000,00	0,00	400.000,00
13	Çiğli Uçurtma Festivali Düzenlenmesi	250.000,00	0,00	250.000,00
14	Su Sporları Ve Amatör Balıkçılık Eğitim Ve Etkinliklerinin Düzenlenmesi/Yaygınlaştırılması	200.000,00	0,00	200.000,00
15	Çocuklara Sokak Oyunları Ve Dışarıda Daha Kaliteli Zaman Geçirebilmeleri İçin Etkinlikler Düzenlenmesi	500.000,00	0,00	500.000,00
16	Avrupa Hareketlilik Haftası Kapsamında Etkinlikler Düzenlenmesi Ve Bisiklet Kullanımının Yaygınlaştırılması İçin Çalışmalar Yapılması	200.000,00	0,00	200.000,00
<b>Genel Toplam</b>		6.350.000,00	0,00	6.350.000,00

<b>Performans Hedefi</b>	Çiğlimizde mevcut olan ve yapılacak yeni spor tesisleriyle her kesime ve ilgi alanına yanıt veren, erişilebilir ve kaliteli hizmet sunulması	
<b>Faaliyet Adı</b>	Parklarda sokak sporları yapmak	
<b>Sorumlu Harcama Birimi</b>	Gençlik Ve Spor Hizmetleri Müdürlüğü	
<b>İşbirliği Birimleri</b>	Fen İşleri Müdürlüğü, Halkla İlişkiler Müdürlüğü, Park Ve Bahçeler Müdürlüğü	
<b>Ekonomik Kod</b>	<b>2024</b>	
03	Mal ve Hizmet Alım Giderleri	400.000,00
<b>Toplam Bütçe Kaynak İhtiyacı</b>		400.000,00
<b>Toplam Kaynak İhtiyacı</b>		400.000,00

<b>Performans Hedefi</b>	Çiğlimizde mevcut olan ve yapılacak yeni spor tesisleriyle her kesime ve ilgi alanına yanıt veren, erişilebilir ve kaliteli hizmet sunulması	
<b>Faaliyet Adı</b>	Yoga ve benzeri çalışmaların yapılması	
<b>Sorumlu Harcama Birimi</b>	Gençlik Ve Spor Hizmetleri Müdürlüğü	
<b>İşbirliği Birimleri</b>	Fen İşleri Müdürlüğü, Halkla İlişkiler Müdürlüğü, Park Ve Bahçeler Müdürlüğü	
<b>Ekonomik Kod</b>	<b>2024</b>	
03	Mal ve Hizmet Alım Giderleri	200.000,00
<b>Toplam Bütçe Kaynak İhtiyacı</b>		200.000,00
<b>Toplam Kaynak İhtiyacı</b>		200.000,00

<b>Performans Hedefi</b>	Çiğlimizde mevcut olan ve yapılacak yeni spor tesisleriyle her kesime ve ilgi alanına yanıt veren, erişilebilir ve kaliteli hizmet sunulması	
<b>Faaliyet Adı</b>	Çocuklarımızın aileler ile birlikte yapabilecekleri spor etkinlikleri ve organizasyonlarının düzenlenmesi	
<b>Sorumlu Harcama Birimi</b>	Gençlik Ve Spor Hizmetleri Müdürlüğü	
<b>İşbirliği Birimleri</b>	Fen İşleri Müdürlüğü, Halkla İlişkiler Müdürlüğü, Park Ve Bahçeler Müdürlüğü	
<b>Ekonomik Kod</b>	<b>2024</b>	
03	Mal ve Hizmet Alım Giderleri	400.000,00
<b>Toplam Bütçe Kaynak İhtiyacı</b>		400.000,00
<b>Toplam Kaynak İhtiyacı</b>		400.000,00

<b>Performans Hedefi</b>	Çiğlimizde mevcut olan ve yapılacak yeni spor tesisleriyle her kesime ve ilgi alanına yanıt veren, erişilebilir ve kaliteli hizmet sunulması	
<b>Faaliyet Adı</b>	Çiğli halkının hareketliliğini destekleyen organizasyonlarla yaşam kalitelerine olumlu katkıda bulunulması	
<b>Sorumlu Harcama Birimi</b>	Gençlik Ve Spor Hizmetleri Müdürlüğü	
<b>İşbirliği Birimleri</b>	Fen İşleri Müdürlüğü, Halkla İlişkiler Müdürlüğü, Park Ve Bahçeler Müdürlüğü	
<b>Ekonomik Kod</b>	<b>2024</b>	
03	Mal ve Hizmet Alım Giderleri	400.000,00
<b>Toplam Bütçe Kaynak İhtiyacı</b>		400.000,00
<b>Toplam Kaynak İhtiyacı</b>		400.000,00

<b>Performans Hedefi</b>	Çiğlimizde mevcut olan ve yapılacak yeni spor tesisleriyle her kesime ve ilgi alanına yanıt veren, erişilebilir ve kaliteli hizmet sunulması	
<b>Faaliyet Adı</b>	Kadınlar ve talep eden diğer savunmasız gruplar için öz savunma kurslarının düzenlenmesi	
<b>Sorumlu Harcama Birimi</b>	Gençlik Ve Spor Hizmetleri Müdürlüğü	
<b>İşbirliği Birimleri</b>	Fen İşleri Müdürlüğü, Halkla İlişkiler Müdürlüğü, Park Ve Bahçeler Müdürlüğü	
<b>Ekonomik Kod</b>	<b>2024</b>	
03	Mal ve Hizmet Alım Giderleri	200.000,00
<b>Toplam Bütçe Kaynak İhtiyacı</b>		200.000,00
<b>Toplam Kaynak İhtiyacı</b>		200.000,00

<b>Performans Hedefi</b>	Çiğlimizde mevcut olan ve yapılacak yeni spor tesisleriyle her kesime ve ilgi alanına yanıt veren, erişilebilir ve kaliteli hizmet sunulması	
<b>Faaliyet Adı</b>	Okul öncesi ve ilköğretim dönemi çocukları için eğitsel oyun etkinlikleri düzenlenmesi ile motor becerilerinin artırılması	
<b>Sorumlu Harcama Birimi</b>	Gençlik Ve Spor Hizmetleri Müdürlüğü	
<b>İşbirliği Birimleri</b>	Fen İşleri Müdürlüğü, Halkla İlişkiler Müdürlüğü, Park Ve Bahçeler Müdürlüğü	
<b>Ekonomik Kod</b>	<b>2024</b>	
03	Mal ve Hizmet Alım Giderleri	450.000,00
<b>Toplam Bütçe Kaynak İhtiyacı</b>		450.000,00
<b>Toplam Kaynak İhtiyacı</b>		450.000,00

<b>Performans Hedefi</b>	Çiğlimizde mevcut olan ve yapılacak yeni spor tesisleriyle her kesime ve ilgi alanına yanıt veren, erişilebilir ve kaliteli hizmet sunulması	
<b>Faaliyet Adı</b>	Çiğli ilçesinde başarılı olan spor branşlarımızı ve sporcularımızın desteklenmesi	
<b>Sorumlu Harcama Birimi</b>	Gençlik Ve Spor Hizmetleri Müdürlüğü	
<b>İşbirliği Birimleri</b>	Fen İşleri Müdürlüğü, Halkla İlişkiler Müdürlüğü, Park Ve Bahçeler Müdürlüğü	
<b>Ekonomik Kod</b>	<b>2024</b>	
03	Mal ve Hizmet Alım Giderleri	400.000,00
<b>Toplam Bütçe Kaynak İhtiyacı</b>		400.000,00
<b>Toplam Kaynak İhtiyacı</b>		400.000,00

<b>Performans Hedefi</b>	Çiğlimizde mevcut olan ve yapılacak yeni spor tesisleriyle her kesime ve ilgi alanına yanıt veren, erişilebilir ve kaliteli hizmet sunulması	
<b>Faaliyet Adı</b>	Amatör spor kulüpleri ile ortak proje yürütülmesi	
<b>Sorumlu Harcama Birimi</b>	Gençlik Ve Spor Hizmetleri Müdürlüğü	
<b>İşbirliği Birimleri</b>	Fen İşleri Müdürlüğü, Halkla İlişkiler Müdürlüğü, Park Ve Bahçeler Müdürlüğü	
<b>Ekonomik Kod</b>	<b>2024</b>	
03	Mal ve Hizmet Alım Giderleri	750.000,00
<b>Toplam Bütçe Kaynak İhtiyacı</b>		750.000,00
<b>Toplam Kaynak İhtiyacı</b>		750.000,00

<b>Performans Hedefi</b>	Çiğlimizde mevcut olan ve yapılacak yeni spor tesisleriyle her kesime ve ilgi alanına yanıt veren, erişilebilir ve kaliteli hizmet sunulması	
<b>Faaliyet Adı</b>	Sporu teşvik edecek nostalji ve benzeri turnuvaların düzenlenmesi	
<b>Sorumlu Harcama Birimi</b>	Gençlik Ve Spor Hizmetleri Müdürlüğü	
<b>İşbirliği Birimleri</b>	Fen İşleri Müdürlüğü, Halkla İlişkiler Müdürlüğü, Park Ve Bahçeler Müdürlüğü	
<b>Ekonomik Kod</b>	<b>2024</b>	
03	Mal ve Hizmet Alım Giderleri	600.000,00
<b>Toplam Bütçe Kaynak İhtiyacı</b>		600.000,00
<b>Toplam Kaynak İhtiyacı</b>		600.000,00

<b>Performans Hedefi</b>	Çiğlimizde mevcut olan ve yapılacak yeni spor tesisleriyle her kesime ve ilgi alanına yanıt veren, erişilebilir ve kaliteli hizmet sunulması	
<b>Faaliyet Adı</b>	Çiğli Gençlik Festivali düzenlenmesi	
<b>Sorumlu Harcama Birimi</b>	Gençlik Ve Spor Hizmetleri Müdürlüğü	
<b>İşbirliği Birimleri</b>	Fen İşleri Müdürlüğü, Halkla İlişkiler Müdürlüğü, Park Ve Bahçeler Müdürlüğü	
<b>Ekonomik Kod</b>	<b>2024</b>	
03	Mal ve Hizmet Alım Giderleri	400.000,00
<b>Toplam Bütçe Kaynak İhtiyacı</b>		400.000,00
<b>Toplam Kaynak İhtiyacı</b>		400.000,00

<b>Performans Hedefi</b>	Çiğlimizde mevcut olan ve yapılacak yeni spor tesisleriyle her kesime ve ilgi alanına yanıt veren, erişilebilir ve kaliteli hizmet sunulması	
<b>Faaliyet Adı</b>	Çiğli uluslararası spor turnuvası düzenlenmesi	
<b>Sorumlu Harcama Birimi</b>	Gençlik Ve Spor Hizmetleri Müdürlüğü	
<b>İşbirliği Birimleri</b>	Fen İşleri Müdürlüğü, Halkla İlişkiler Müdürlüğü, Park Ve Bahçeler Müdürlüğü	
<b>Ekonomik Kod</b>	<b>2024</b>	
03	Mal ve Hizmet Alım Giderleri	750.000,00
<b>Toplam Bütçe Kaynak İhtiyacı</b>		750.000,00
<b>Toplam Kaynak İhtiyacı</b>		750.000,00

<b>Performans Hedefi</b>	Çiğlimizde mevcut olan ve yapılacak yeni spor tesisleriyle her kesime ve ilgi alanına yanıt veren, erişilebilir ve kaliteli hizmet sunulması	
<b>Faaliyet Adı</b>	Avrupa hareketlilik haftası kapsamında etkinlikler düzenlenmesi ve Bisiklet kullanımının yaygınlaştırılması için çalışmalar yapılması	
<b>Sorumlu Harcama Birimi</b>	Gençlik Ve Spor Hizmetleri Müdürlüğü	
<b>İşbirliği Birimleri</b>	Fen İşleri Müdürlüğü, Halkla İlişkiler Müdürlüğü, Park Ve Bahçeler Müdürlüğü	
<b>Ekonomik Kod</b>	<b>2024</b>	
03	Mal ve Hizmet Alım Giderleri	200.000,00
<b>Toplam Bütçe Kaynak İhtiyacı</b>		200.000,00
<b>Toplam Kaynak İhtiyacı</b>		200.000,00

<b>Performans Hedefi</b>	Çiğlimizde mevcut olan ve yapılacak yeni spor tesisleriyle her kesime ve ilgi alanına yanıt veren, erişilebilir ve kaliteli hizmet sunulması	
<b>Faaliyet Adı</b>	Engelli vatandaşlar için sportif etkinlik ve faaliyet düzenlenmesi	
<b>Sorumlu Harcama Birimi</b>	Gençlik Ve Spor Hizmetleri Müdürlüğü	
<b>İşbirliği Birimleri</b>	Fen İşleri Müdürlüğü, Halkla İlişkiler Müdürlüğü, Park Ve Bahçeler Müdürlüğü	
<b>Ekonomik Kod</b>	<b>2024</b>	
03	Mal ve Hizmet Alım Giderleri	250.000,00
<b>Toplam Bütçe Kaynak İhtiyacı</b>		250.000,00
<b>Toplam Kaynak İhtiyacı</b>		250.000,00

<b>Performans Hedefi</b>	Çiğlimizde mevcut olan ve yapılacak yeni spor tesisleriyle her kesime ve ilgi alanına yanıt veren, erişilebilir ve kaliteli hizmet sunulması	
<b>Faaliyet Adı</b>	Çiğli Uçurtma Festivali düzenlenmesi	
<b>Sorumlu Harcama Birimi</b>	Gençlik Ve Spor Hizmetleri Müdürlüğü	
<b>İşbirliği Birimleri</b>	Fen İşleri Müdürlüğü, Halkla İlişkiler Müdürlüğü, Park Ve Bahçeler Müdürlüğü	
<b>Ekonomik Kod</b>	<b>2024</b>	
03	Mal ve Hizmet Alım Giderleri	250.000,00
<b>Toplam Bütçe Kaynak İhtiyacı</b>		250.000,00
<b>Toplam Kaynak İhtiyacı</b>		250.000,00

<b>Performans Hedefi</b>	Çiğlimizde mevcut olan ve yapılacak yeni spor tesisleriyle her kesime ve ilgi alanına yanıt veren, erişilebilir ve kaliteli hizmet sunulması	
<b>Faaliyet Adı</b>	Su sporları ve amatör balıkçılık eğitim ve etkinliklerinin düzenlenmesi/yaygınlaştırılması	
<b>Sorumlu Harcama Birimi</b>	Gençlik Ve Spor Hizmetleri Müdürlüğü	
<b>İşbirliği Birimleri</b>	Fen İşleri Müdürlüğü, Halkla İlişkiler Müdürlüğü, Park Ve Bahçeler Müdürlüğü	
<b>Ekonomik Kod</b>	<b>2024</b>	
03	Mal ve Hizmet Alım Giderleri	200.000,00
<b>Toplam Bütçe Kaynak İhtiyacı</b>		200.000,00
<b>Toplam Kaynak İhtiyacı</b>		200.000,00



<b>Performans Hedefi</b>	Çiğlimizde mevcut olan ve yapılacak yeni spor tesisleriyle her kesime ve ilgi alanına yanıt veren, erişilebilir ve kaliteli hizmet sunulması	
<b>Faaliyet Adı</b>	Çocuklara sokak oyunları ve dışarıda daha kaliteli zaman geçirebilmeleri için etkinlikler düzenlenmesi	
<b>Sorumlu Harcama Birimi</b>	Gençlik Ve Spor Hizmetleri Müdürlüğü	
<b>İşbirliği Birimleri</b>	Fen İşleri Müdürlüğü, Halkla İlişkiler Müdürlüğü, Park Ve Bahçeler Müdürlüğü	
<b>Ekonomik Kod</b>	<b>2024</b>	
03	Mal ve Hizmet Alım Giderleri	500.000,00
<b>Toplam Bütçe Kaynak İhtiyacı</b>		500.000,00
<b>Toplam Kaynak İhtiyacı</b>		500.000,00

<b>İdare Adı</b>	Çiğli Belediyesi				
<b>Amaç (A3)</b>	Evrensel Değerlere Sahip Kültür Sanat Ve Spor Hizmetleriyle Ortak Kentlilik Bilinci Gelişen Bir Çiğli Yaratmak				
<b>Hedef (H3)</b>	Çiğli Aidiyetini Geliştirmeye Yönelik Kardeş Şehir Protokollerinin İmzalanması Ve Bu Kapsamda Ortak Faaliyetler Ve Kültürel Etkinlikler Geliştirilmesi				
<b>Performans Hedefi</b>	Çiğli Aidiyetini Geliştirmeye Yönelik Kardeş Şehir Protokollerinin İmzalanması Ve Bu Kapsamda Ortak Faaliyetler Ve Kültürel Etkinlikler Geliştirilmesi				
<b>Performans Göstergeleri</b>					
		<b>2022</b>	<b>2023</b>	<b>2024</b>	<b>Hedefe Etkisi (%)</b>
1	Yeni İmzalanacak Kardeş Şehir Protokolleri (Sayı)	6	3	3	30
2	Kardeş Şehirlerle Yapılacak Ortak Etkinlik (Sayı)	2	7	2	40
3	Ziyaret Edilen Kardeş Şehir Sayısı (Adet)	6	7	7	30

<b>Faaliyetler</b>	<b>Kaynak İhtiyacı (2024) (TL)</b>		
	<b>Bütçe</b>	<b>Bütçe Dışı</b>	<b>Toplam</b>
1 İş Birliği Alanları Ve Protokolü Oluşturulması	0,00	0,00	0,00
2 Kültürel Etkinlikler Düzenlenmesi.	400.000,00	0,00	400.000,00
3 "Neden Kardeş Şehir" Olduğuna Dair Ortak Bir Amaç Oluşturulması.	0,00	0,00	0,00
4 Gönüllü Ve Uzmanlardan Oluşan Kardeş Şehir Birimi Oluşturulması İçin İlgili Birimler İle Ortak Çalışma Yürütülmesi.	0,00	0,00	0,00
5 Kardeş Şehir İş Birliği İle Çiğli'nin Bölgemizde Ve Dünyada Tanınırlığının Artırılması	300.000,00	0,00	300.000,00
<b>Genel Toplam</b>	<b>700.000,00</b>	<b>0,00</b>	<b>700.000,00</b>

<b>Performans Hedefi</b>	Çiğli aidiyetini geliştirmeye yönelik kardeş şehir protokollerinin imzalanması ve bu kapsamda ortak faaliyetler ve kültürel etkinlikler geliştirilmesi	
<b>Faaliyet Adı</b>	Kültürel Etkinlikler Düzenlenmesi.	
<b>Sorumlu Harcama Birimi</b>	Özel Kalem Müdürlüğü	
<b>İşbirliği Birimleri</b>	Halkla İlişkiler Müdürlüğü, Kültür Ve Sosyal İşler Müdürlüğü	
<b>Ekonomik Kod</b>	<b>2024</b>	
03	Mal ve Hizmet Alım Giderleri	400.000,00
<b>Toplam Bütçe Kaynak İhtiyacı</b>		400.000,00
<b>Toplam Kaynak İhtiyacı</b>		400.000,00

<b>Performans Hedefi</b>	Çiğli aidiyetini geliştirmeye yönelik kardeş şehir protokollerinin imzalanması ve bu kapsamda ortak faaliyetler ve kültürel etkinlikler geliştirilmesi	
<b>Faaliyet Adı</b>	Kardeş Şehir İş Birliği İle Çiğli'nin Bölgemizde Ve Dünyada Tanınırlığının Artırılması	
<b>Sorumlu Harcama Birimi</b>	Özel Kalem Müdürlüğü	
<b>İşbirliği Birimleri</b>	Halkla İlişkiler Müdürlüğü, Kültür Ve Sosyal İşler Müdürlüğü	
<b>Ekonomik Kod</b>	<b>2024</b>	
03	Mal ve Hizmet Alım Giderleri	300.000,00
<b>Toplam Bütçe Kaynak İhtiyacı</b>		300.000,00
<b>Toplam Kaynak İhtiyacı</b>		300.000,00

<b>İdare Adı</b>	Çiğli Belediyesi				
<b>Amaç (A4)</b>	Çiğli'de Süreçleri Uzlaşmaya Dayalı Ve Farklı Yaşam Tercihlerine Olanak Taniyan Sürdürülebilir Kentleşmeyi Hayata Geçirmek				
<b>Hedef (H1)</b>	Doğal Mirası Ve Doğal Dokuyu Muhafaza Eden Hak Temelli Yaklaşım Doğrultusunda Kentsel Planlama Yapılması				
<b>Performans Hedefi</b>	Doğal Mirası Ve Doğal Dokuyu Muhafaza Eden Hak Temelli Yaklaşım Doğrultusunda Kentsel Planlama Yapılması				
<b>Performans Göstergeleri</b>					
		<b>2022</b>	<b>2023</b>	<b>2024</b>	<b>Hedefe Etkisi (%)</b>
1	Doğal Koruma ve Sit Alanlarının Niteliğinin Korunması ve Sürdürülebilir Kullanımının Sağlanması İçin Yapılan İmar Planları (sayı)	1	1	1	30
2	Kültürel ve tarihi dokunun tespiti için yapı ya da mahalle ölçeğinde envanter çalışmasının yapılması (sayı)	1	1	1	30
3	İlçe genelinde yaya ve bisiklet erişimine ilişkin analiz çalışması (sayı)	1	1	1	40

Faaliyetler	Kaynak İhtiyacı (2024) (TL)		
	Bütçe	Bütçe Dışı	Toplam
Kıyı Kesimi Koruma Amaçlı İmar Planının Yapılması	375.000,00	0,00	375.000,00
Kent içi ulaşım etüt raporunun hazırlanması	300.000,00	0,00	300.000,00
İlçemiz sınırları içerisinde yer alan tarihi ve kültürel değeri olan yapıların tespitinin yapılması	200.000,00	0,00	200.000,00
<b>Genel Toplam</b>	<b>875.000,00</b>	<b>0,00</b>	<b>875.000,00</b>

<b>Performans Hedefi</b>	Doğal Mirası Ve Doğal Dokuyu Muhafaza Eden Hak Temelli Yaklaşım Doğrultusunda Kentsel Planlama Yapılması	
<b>Faaliyet Adı</b>	İlçemiz sınırları içerisinde yer alan tarihi ve kültürel değeri olan yapıların tespitinin yapılması	
<b>Sorumlu Harcama Birimi</b>	Plan ve Proje Müdürlüğü	
<b>İşbirliği Birimleri</b>	Fen İşleri Müdürlüğü, İmar ve Şehircilik Müdürlüğü	
<b>Ekonomik Kod</b>	<b>2024</b>	
03	Mal ve Hizmet Alım Giderleri	200.000,00
<b>Toplam Bütçe Kaynak İhtiyacı</b>		200.000,00
<b>Toplam Kaynak İhtiyacı</b>		200.000,00

<b>Performans Hedefi</b>	Doğal Mirası Ve Doğal Dokuyu Muhafaza Eden Hak Temelli Yaklaşım Doğrultusunda Kentsel Planlama Yapılması	
<b>Faaliyet Adı</b>	Kent içi ulaşım etüt raporunun hazırlanması	
<b>Sorumlu Harcama Birimi</b>	Plan ve Proje Müdürlüğü	
<b>İşbirliği Birimleri</b>	Fen İşleri Müdürlüğü, İmar ve Şehircilik Müdürlüğü	
<b>Ekonomik Kod</b>	<b>2024</b>	
03	Mal ve Hizmet Alım Giderleri	300.000,00
<b>Toplam Bütçe Kaynak İhtiyacı</b>		300.000,00
<b>Toplam Kaynak İhtiyacı</b>		300.000,00

<b>Performans Hedefi</b>	Doğal Mirası Ve Doğal Dokuyu Muhafaza Eden Hak Temelli Yaklaşım Doğrultusunda Kentsel Planlama Yapılması	
<b>Faaliyet Adı</b>	Kıyı Kesimi Koruma Amaçlı İmar Planının Yapılması	
<b>Sorumlu Harcama Birimi</b>	Plan ve Proje Müdürlüğü	
<b>İşbirliği Birimleri</b>	Fen İşleri Müdürlüğü, İmar ve Şehircilik Müdürlüğü	
<b>Ekonomik Kod</b>	<b>2024</b>	
03	Mal ve Hizmet Alım Giderleri	375.000,00
<b>Toplam Bütçe Kaynak İhtiyacı</b>		375.000,00
<b>Toplam Kaynak İhtiyacı</b>		375.000,00

<b>İdare Adı</b>	Çiğli Belediyesi				
<b>Amaç (A4)</b>	Çiğli'de Süreçleri Uzlaşmaya Dayalı Ve Farklı Yaşam Tercihlerine Olanak Taniyan Sürdürülebilir Kentleşmeyi Hayata Geçirmek				
<b>Hedef (H2)</b>	İlçe Genelinde Etkin İmar Plan Revizyonları İle Yapılacak Kentsel Dönüşüm Çalışmalarının Hak-Temelli Olması Ve Çiğli Kimliğini Desteklemesi				
<b>Performans Hedefi</b>	İlçe Genelinde Etkin İmar Plan Revizyonları İle Yapılacak Kentsel Dönüşüm Çalışmalarının Hak-Temelli Olması Ve Çiğli Kimliğini Desteklemesi				
<b>Performans Göstergeleri</b>					
		<b>2022</b>	<b>2023</b>	<b>2024</b>	<b>Hedefe Etkisi (%)</b>
1	Belirlenen Alanda İmar Planı Ya Da Kentsel Dönüşüm Projesi Aracılığı İle Dönüşüm Başlayan Alan (Sayı)	3	4	4	10
2	İlçe Bütününde Yeşil Alanlara İlişkin Analiz Çalışmaları (Sayı)	1	1	1	10
3	İmar Planı Olmayan Alanlarda İmar Planları Yapılması (Sayı)	2	2	2	25
4	Kentsel Tasarım Projeleri (Sayı)	1	1	1	10
5	Üst Ölçek Planlara Uygun Revizyon Uygulama İmar Planları (Sayı)	1	1	1	25
6	İmar Planına Uygun İmar Uygulamaları (Sayı)	5	5	5	10
7	Yürütülen Proje Ve Planların Tanıtımı (Sayı)	1	2	2	10

Faaliyetler	Kaynak İhtiyacı (2024) (TL)		
	Bütçe	Bütçe Dışı	Toplam
Güzeltepe Ve Şirintepe Mahalleleri' Nde İmar Plan Ya Da Kentsel Dönüşüm Projesi Aracılığı İle Dönüşüm Sağlanması	500.000,00	0,00	500.000,00
Köyiçi Mahallesi İmar Planı Ya Da Kentsel Dönüşüm Projesi Aracılığıyla Dönüşüm Sağlanması	250.000,00	0,00	250.000,00
Kentsel Dönüşüm Strateji Belgesi'nin Hazırlanması Ve Tanıtımı	50.000,00	0,00	50.000,00
Balatçık Dağ Mahallesi' Nde İmar Planı Ya Da Kentsel Dönüşüm Projesi Aracılığı İle Dönüşüm Sağlanması	1.500.000,00	0,00	1.500.000,00
Kasaplar Meydanı Ve Çevresi Kentsel Tasarım Projesi	200.000,00	0,00	200.000,00
Ahmet Efendi, Balatçık Ve Küçük Çiğli Mahalleleri İmar Uygulaması (Parselasyon)	250.000,00	0,00	250.000,00
Harmandalı İmar Uygulaması (Parselasyon) 1. Etap	900.000,00	0,00	900.000,00
Harmandalı İmar Uygulaması (Parselasyon) 2. Etap	900.000,00	0,00	900.000,00
Harmandalı İmar Uygulaması (Parselasyon) 3. Etap	900.000,00	0,00	900.000,00
Ahmet Efendi, Balatçık Ve Küçük Çiğli Mahallelerinde 1/1000 Ölçekli Uygulama İmar Planı Revizyonu	250.000,00	0,00	250.000,00
Kıyı Kesimi İmar Uygulaması (Parselasyon)	900.000,00	0,00	900.000,00
Ataşehir Mahallesi Revizyon İmar Planı	600.000,00	0,00	600.000,00
Yeşil Alanlar Master Planı	300.000,00	0,00	300.000,00
Yürütülen Proje Ve Planların Tanıtımına İlişkin Etkinlik Düzenlenmesi	100.000,00	0,00	100.000,00
Harmandalı 1/1000 Ölçekli Uygulama İmar Planı (2.Etap)	900.000,00	0,00	900.000,00
<b>Genel Toplam</b>	<b>8.750.000,00</b>	<b>0,00</b>	<b>8.750.000,00</b>

<b>Performans Hedefi</b>	İlçe Genelinde Etkin İmar Plan Revizyonları İle Yapılacak Kentsel Dönüşüm Çalışmalarının Hak-Temelli Olması Ve Çiğli Kimliğini Desteklemesi	
<b>Faaliyet Adı</b>	Kentsel Dönüşüm Strateji Belgesi'nin hazırlanması ve tanıtımı	
<b>Sorumlu Harcama Birimi</b>	Plan ve Proje Müdürlüğü	
<b>İşbirliği Birimleri</b>	İmar ve Şehircilik Müdürlüğü	
<b>Ekonomik Kod</b>	<b>2024</b>	
03 Mal ve Hizmet Alım Giderleri		50.000,00
<b>Toplam Bütçe Kaynak İhtiyacı</b>		50.000,00
<b>Toplam Kaynak İhtiyacı</b>		50.000,00

<b>Performans Hedefi</b>	İlçe Genelinde Etkin İmar Plan Revizyonları İle Yapılacak Kentsel Dönüşüm Çalışmalarının Hak-Temelli Olması Ve Çiğli Kimliğini Desteklemesi	
<b>Faaliyet Adı</b>	Balatçık Dağ Mahallesi'nde imar planı ya da kentsel dönüşüm projesi aracılığı ile dönüşüm sağlanması	
<b>Sorumlu Harcama Birimi</b>	Plan ve Proje Müdürlüğü	
<b>İşbirliği Birimleri</b>	İmar ve Şehircilik Müdürlüğü	
<b>Ekonomik Kod</b>	<b>2024</b>	
03 Mal ve Hizmet Alım Giderleri		1.500.000,00
<b>Toplam Bütçe Kaynak İhtiyacı</b>		1.500.000,00
<b>Toplam Kaynak İhtiyacı</b>		1.500.000,00

<b>Performans Hedefi</b>	İlçe Genelinde Etkin İmar Plan Revizyonları İle Yapılacak Kentsel Dönüşüm Çalışmalarının Hak-Temelli Olması Ve Çiğli Kimliğini Desteklemesi	
<b>Faaliyet Adı</b>	Güzeltepe ve Şirintepe Mahallelerinde imar plan ya da kentsel dönüşüm projesi aracılığı ile dönüşüm sağlanması	
<b>Sorumlu Harcama Birimi</b>	Plan ve Proje Müdürlüğü	
<b>İşbirliği Birimleri</b>	İmar ve Şehircilik Müdürlüğü	
<b>Ekonomik Kod</b>	<b>2024</b>	
03 Mal ve Hizmet Alım Giderleri		500.000,00
<b>Toplam Bütçe Kaynak İhtiyacı</b>		500.000,00
<b>Toplam Kaynak İhtiyacı</b>		500.000,00



<b>Performans Hedefi</b>	İlçe Genelinde Etkin İmar Plan Revizyonları İle Yapılacak Kentsel Dönüşüm Çalışmalarının Hak-Temelli Olması Ve Çiğli Kimliğini Desteklemesi	
<b>Faaliyet Adı</b>	Köyiçi Mahallesi imar planı ya da kentsel dönüşüm projesi aracılığıyla dönüşüm sağlanması	
<b>Sorumlu Harcama Birimi</b>	Plan ve Proje Müdürlüğü	
<b>İşbirliği Birimleri</b>	İmar ve Şehircilik Müdürlüğü	
<b>Ekonomik Kod</b>	<b>2024</b>	
03	Mal ve Hizmet Alım Giderleri	250.000,00
<b>Toplam Bütçe Kaynak İhtiyacı</b>		250.000,00
<b>Toplam Kaynak İhtiyacı</b>		250.000,00

<b>Performans Hedefi</b>	İlçe Genelinde Etkin İmar Plan Revizyonları İle Yapılacak Kentsel Dönüşüm Çalışmalarının Hak-Temelli Olması Ve Çiğli Kimliğini Desteklemesi	
<b>Faaliyet Adı</b>	Ataşehir Mahallesi Revizyon İmar Planı	
<b>Sorumlu Harcama Birimi</b>	Plan ve Proje Müdürlüğü	
<b>İşbirliği Birimleri</b>	İmar ve Şehircilik Müdürlüğü	
<b>Ekonomik Kod</b>	<b>2024</b>	
03	Mal ve Hizmet Alım Giderleri	600.000,00
<b>Toplam Bütçe Kaynak İhtiyacı</b>		600.000,00
<b>Toplam Kaynak İhtiyacı</b>		600.000,00

<b>Performans Hedefi</b>	İlçe Genelinde Etkin İmar Plan Revizyonları İle Yapılacak Kentsel Dönüşüm Çalışmalarının Hak-Temelli Olması Ve Çiğli Kimliğini Desteklemesi	
<b>Faaliyet Adı</b>	Ahmet Efendi, Balatçık ve Küçük Çiğli Mahallelerinde 1/1000 ölçekli Uygulama İmar Planı Revizyonu	
<b>Sorumlu Harcama Birimi</b>	Plan ve Proje Müdürlüğü	
<b>İşbirliği Birimleri</b>	İmar ve Şehircilik Müdürlüğü	
<b>Ekonomik Kod</b>	<b>2024</b>	
03	Mal ve Hizmet Alım Giderleri	500.000,00
<b>Toplam Bütçe Kaynak İhtiyacı</b>		500.000,00
<b>Toplam Kaynak İhtiyacı</b>		500.000,00

<b>Performans Hedefi</b>	İlçe Genelinde Etkin İmar Plan Revizyonları İle Yapılacak Kentsel Dönüşüm Çalışmalarının Hak-Temelli Olması Ve Çiğli Kimliğini Desteklemesi	
<b>Faaliyet Adı</b>	Harmandalı İmar Uygulaması (parselasyon) 1. Etap	
<b>Sorumlu Harcama Birimi</b>	Plan ve Proje Müdürlüğü	
<b>İşbirliği Birimleri</b>	İmar ve Şehircilik Müdürlüğü	
<b>Ekonomik Kod</b>	<b>2024</b>	
03	Mal ve Hizmet Alım Giderleri	900.000,00
<b>Toplam Bütçe Kaynak İhtiyacı</b>		900.000,00
<b>Toplam Kaynak İhtiyacı</b>		900.000,00

<b>Performans Hedefi</b>	İlçe Genelinde Etkin İmar Plan Revizyonları İle Yapılacak Kentsel Dönüşüm Çalışmalarının Hak-Temelli Olması Ve Çiğli Kimliğini Desteklemesi	
<b>Faaliyet Adı</b>	Harmandalı İmar Uygulaması (parselasyon) 2. Etap	
<b>Sorumlu Harcama Birimi</b>	Plan ve Proje Müdürlüğü	
<b>İşbirliği Birimleri</b>	İmar ve Şehircilik Müdürlüğü	
<b>Ekonomik Kod</b>	<b>2024</b>	
03	Mal ve Hizmet Alım Giderleri	900.000,00
<b>Toplam Bütçe Kaynak İhtiyacı</b>		900.000,00
<b>Toplam Kaynak İhtiyacı</b>		900.000,00

<b>Performans Hedefi</b>	İlçe Genelinde Etkin İmar Plan Revizyonları İle Yapılacak Kentsel Dönüşüm Çalışmalarının Hak-Temelli Olması Ve Çiğli Kimliğini Desteklemesi	
<b>Faaliyet Adı</b>	Harmandalı İmar Uygulaması (parselasyon) 3. Etap	
<b>Sorumlu Harcama Birimi</b>	Plan ve Proje Müdürlüğü	
<b>İşbirliği Birimleri</b>	İmar ve Şehircilik Müdürlüğü	
<b>Ekonomik Kod</b>	<b>2024</b>	
03	Mal ve Hizmet Alım Giderleri	900.000,00
<b>Toplam Bütçe Kaynak İhtiyacı</b>		900.000,00
<b>Toplam Kaynak İhtiyacı</b>		900.000,00

<b>Performans Hedefi</b>	İlçe Genelinde Etkin İmar Plan Revizyonları İle Yapılacak Kentsel Dönüşüm Çalışmalarının Hak-Temelli Olması Ve Çiğli Kimliğini Desteklemesi	
<b>Faaliyet Adı</b>	Ahmet Efendi, Balatçık ve Küçük Çiğli Mahalleleri İmar Uygulaması (parselasyon)	
<b>Sorumlu Harcama Birimi</b>	Plan ve Proje Müdürlüğü	
<b>İşbirliği Birimleri</b>	İmar ve Şehircilik Müdürlüğü	
<b>Ekonomik Kod</b>	<b>2024</b>	
03	Mal ve Hizmet Alım Giderleri	250.000,00
<b>Toplam Bütçe Kaynak İhtiyacı</b>		250.000,00
<b>Toplam Kaynak İhtiyacı</b>		250.000,00

<b>Performans Hedefi</b>	İlçe Genelinde Etkin İmar Plan Revizyonları İle Yapılacak Kentsel Dönüşüm Çalışmalarının Hak-Temelli Olması Ve Çiğli Kimliğini Desteklemesi	
<b>Faaliyet Adı</b>	Kıyı Kesimi imar uygulaması (parselasyon)	
<b>Sorumlu Harcama Birimi</b>	Plan ve Proje Müdürlüğü	
<b>İşbirliği Birimleri</b>	İmar ve Şehircilik Müdürlüğü	
<b>Ekonomik Kod</b>	<b>2024</b>	
03	Mal ve Hizmet Alım Giderleri	900.000,00
<b>Toplam Bütçe Kaynak İhtiyacı</b>		900.000,00
<b>Toplam Kaynak İhtiyacı</b>		900.000,00

<b>Performans Hedefi</b>	İlçe Genelinde Etkin İmar Plan Revizyonları İle Yapılacak Kentsel Dönüşüm Çalışmalarının Hak-Temelli Olması Ve Çiğli Kimliğini Desteklemesi	
<b>Faaliyet Adı</b>	Yeşil Alanlar Master Planı	
<b>Sorumlu Harcama Birimi</b>	Plan ve Proje Müdürlüğü	
<b>İşbirliği Birimleri</b>	İmar ve Şehircilik Müdürlüğü	
<b>Ekonomik Kod</b>	<b>2024</b>	
03	Mal ve Hizmet Alım Giderleri	300.000,00
<b>Toplam Bütçe Kaynak İhtiyacı</b>		300.000,00
<b>Toplam Kaynak İhtiyacı</b>		300.000,00

<b>Performans Hedefi</b>	İlçe Genelinde Etkin İmar Plan Revizyonları İle Yapılacak Kentsel Dönüşüm Çalışmalarının Hak-Temelli Olması Ve Çiğli Kimliğini Desteklemesi	
<b>Faaliyet Adı</b>	Kasaplar Meydanı Ve Çevresi Kentsel Tasarım Projesi	
<b>Sorumlu Harcama Birimi</b>	Plan ve Proje Müdürlüğü	
<b>İşbirliği Birimleri</b>	İmar ve Şehircilik Müdürlüğü	
<b>Ekonomik Kod</b>	<b>2024</b>	
03 Mal ve Hizmet Alım Giderleri		200.000,00
<b>Toplam Bütçe Kaynak İhtiyacı</b>		200.000,00
<b>Toplam Kaynak İhtiyacı</b>		200.000,00

<b>Performans Hedefi</b>	İlçe Genelinde Etkin İmar Plan Revizyonları İle Yapılacak Kentsel Dönüşüm Çalışmalarının Hak-Temelli Olması Ve Çiğli Kimliğini Desteklemesi	
<b>Faaliyet Adı</b>	Yürütülen proje ve planların tanıtımına ilişkin etkinlik düzenlenmesi	
<b>Sorumlu Harcama Birimi</b>	Plan ve Proje Müdürlüğü	
<b>İşbirliği Birimleri</b>	İmar ve Şehircilik Müdürlüğü	
<b>Ekonomik Kod</b>	<b>2024</b>	
03 Mal ve Hizmet Alım Giderleri		100.000,00
<b>Toplam Bütçe Kaynak İhtiyacı</b>		100.000,00
<b>Toplam Kaynak İhtiyacı</b>		100.000,00

<b>Performans Hedefi</b>	İlçe Genelinde Etkin İmar Plan Revizyonları İle Yapılacak Kentsel Dönüşüm Çalışmalarının Hak-Temelli Olması Ve Çiğli Kimliğini Desteklemesi	
<b>Faaliyet Adı</b>	Harmandalı 1/1000 ölçekli Uygulama İmar Planı (2.Etap)	
<b>Sorumlu Harcama Birimi</b>	Plan ve Proje Müdürlüğü	
<b>İşbirliği Birimleri</b>	İmar ve Şehircilik Müdürlüğü	
<b>Ekonomik Kod</b>	<b>2024</b>	
03 Mal ve Hizmet Alım Giderleri		900.000,00
<b>Toplam Bütçe Kaynak İhtiyacı</b>		900.000,00
<b>Toplam Kaynak İhtiyacı</b>		900.000,00

<b>İdare Adı</b>	Çiğli Belediyesi				
<b>Amaç (A4)</b>	Çiğli'de Süreçleri Uzlaşmaya Dayalı Ve Farklı Yaşam Tercihlerine Olanak Taniyan Sürdürülebilir Kentleşmeyi Hayata Geçirmek				
<b>Hedef (H3)(PH1)</b>	İlçemizde Gerçekleşen İnşai Faaliyetlerin Mevzuata Uygun Sürdürülebilir Denetiminin Sağlanması				
<b>Performans Hedefi</b>	İlçemizde Gerçekleşen İnşai Faaliyetlerin Mevzuata Uygun Sürdürülebilir Denetiminin Sağlanması				
<b>Performans Göstergeleri</b>					
		<b>2022</b>	<b>2023</b>	<b>2024</b>	<b>Hedef Etkisi (%)</b>
1	Düzenlenen Yapı Belgeleri (Sayı)	750	800	1.000	20
2	Dijital Arşiv Tamamlanma Oranı (%)	50	50	80	20
3	İnşai Faaliyetlerde Belirlenen Mevzuat Aykırılıkları Ve Yapılarda Disiplin Sağlanmasına Yönelik Çalışmalar (Sayı)	20	40	30	10
4	Belediyemizce Yapılan Yatırımlara Ait Projeler (Sayı)	15	15	20	20
5	Bina Envanteri Tamamlanma Oranı (%)	60	100	100	10
6	Bilinçlendirme Çalışmaları (Adet)	7	10	10	10

Faaliyetler	Kaynak İhtiyacı (2024) (TL)		
	Bütçe	Bütçe Dışı	Toplam
İlçe Sakinleri, Meslek Odaları, Yapı Denetim Kuruluşları, Müteahhit Ve Firmaları Vs. Yönelik Durum Değerlendirme İçin Toplantı Ve Bilgilendirme Çalışmaları Yapılması	1.500.000,00	0,00	1.500.000,00
Bina Envanterlerinin Tamamlanarak Güvenli Konutlarda Yaşam Sağlanması	1.500.000,00	0,00	1.500.000,00
İlçemizde Yapılan Binalara Ruhsat, Yapı Kullanma İzni Vb. Yapılaşmaya Esas Yapı Belgelerinin Düzenlenmesi	0,00	0,00	0,00

Belediyemiz Arşivlerinin Elektronik Ortama Aktarılması Çalışmalarıyla Birlikte, Yeni Yapılacak Yapılara Ait Tüm İşlemlerin Elektronik Ortamda Yürütülmesinin Sağlanması	1.500.000,00	0,00	1.500.000,00
<b>Genel Toplam</b>	4.500.000,00	0,00	4.500.000,00

<b>Performans Hedefi</b>	İlçemizde Gerçekleşen İnşai Faaliyetlerin Mevzuata Uygun Sürdürülebilir Denetiminin Sağlanması		
<b>Faaliyet Adı</b>	Bina Envanterlerinin Tamamlanarak Güvenli Konutlarda Yaşam Sağlanması		
<b>Sorumlu Harcama Birimi</b>	İmar ve Şehircilik Müdürlüğü		
<b>İşbirliği Birimleri</b>	Plan ve Proje Müdürlüğü		
<b>Ekonomik Kod</b>	<b>2024</b>		
03 Mal ve Hizmet Alım Giderleri		500.000,00	
<b>Toplam Bütçe Kaynak İhtiyacı</b>		500.000,00	
<b>Toplam Kaynak İhtiyacı</b>		500.000,00	

<b>Performans Hedefi</b>	İlçemizde Gerçekleşen İnşai Faaliyetlerin Mevzuata Uygun Sürdürülebilir Denetiminin Sağlanması		
<b>Faaliyet Adı</b>	İlçemizde Yapılan Binalara Ruhsat, Yapı Kullanma İzni vb. Yapılaşmaya Esas Yapı Belgelerinin Düzenlenmesi		
<b>Sorumlu Harcama Birimi</b>	İmar ve Şehircilik Müdürlüğü		
<b>İşbirliği Birimleri</b>	Plan ve Proje Müdürlüğü		
<b>Ekonomik Kod</b>	<b>2024</b>		
03 Mal ve Hizmet Alım Giderleri		200.000,00	
<b>Toplam Bütçe Kaynak İhtiyacı</b>		200.000,00	
<b>Toplam Kaynak İhtiyacı</b>		200.000,00	

<b>Performans Hedefi</b>	İlçemizde Gerçekleşen İnşai Faaliyetlerin Mevzuata Uygun Sürdürülebilir Denetiminin Sağlanması		
<b>Faaliyet Adı</b>	Belediyemiz Arşivlerinin Elektronik Ortama Aktarılması Çalışmalarıyla Birlikte, Yeni Yapılacak Yapılara Ait Tüm İşlemlerin Elektronik Ortamda Yürütülmesinin Sağlanması		
<b>Sorumlu Harcama Birimi</b>	İmar ve Şehircilik Müdürlüğü		
<b>İşbirliği Birimleri</b>	Plan ve Proje Müdürlüğü		

Ekonomik Kod		2024
03	Mal ve Hizmet Alım Giderleri	1.500.000,00
<b>Toplam Bütçe Kaynak İhtiyacı</b>		1.500.000,00
<b>Toplam Kaynak İhtiyacı</b>		1.500.000,00

<b>Performans Hedefi</b>	İlçemizde Gerçekleşen İnşai Faaliyetlerin Mevzuata Uygun Sürdürülebilir Denetiminin Sağlanması	
<b>Faaliyet Adı</b>	İlçe sakinleri, meslek odaları, yapı denetim kuruluşları, müteahhit ve firmaları vs. yönelik durum değerlendirme için toplantı ve bilgilendirme çalışmaları yapılması	
<b>Sorumlu Harcama Birimi</b>	İmar ve Şehircilik Müdürlüğü	
<b>İşbirliği Birimleri</b>	Plan ve Proje Müdürlüğü	
Ekonomik Kod		2024
03	Mal ve Hizmet Alım Giderleri	500.000,00
<b>Toplam Bütçe Kaynak İhtiyacı</b>		500.000,00
<b>Toplam Kaynak İhtiyacı</b>		500.000,00

<b>İdare Adı</b>	Çiğli Belediyesi				
<b>Amaç (A4)</b>	Çiğli'de Süreçleri Uzlaşmaya Dayalı Ve Farklı Yaşam Tercihlerine Olanak Tanyan Sürdürülebilir Kentleşmeyi Hayata Geçirmek				
<b>Hedef (H3)(PH2)</b>	İlçemizde Gerçekleşen İnşai Faaliyetlerin Mevzuata Uygun Sürdürülebilir Denetiminin Sağlanması				
<b>Performans Hedefi</b>	Belediyemiz Yetki Sınırları İçerisinde Kent Estetiği, Can Ve Mal Güvenliği Ve Sürdürülebilir Kentleşme İçin Kaçak-Ruhsatsız Ve Ruhsata Aykırı Yapılaşma, Tehlikeli (Metruk) Binalar İle Kentsel Dönüşüm İşlemlerinin Yapılması				
<b>Performans Göstergeleri</b>					
		<b>2022</b>	<b>2023</b>	<b>2024</b>	<b>Hedefe Etkisi (%)</b>
1	Tespitinin Ardından Gerekli İşlemleri Yapılan Metruk Binalar (Adet)	0	30	10	20
2	Sıklaşan Denetimlerle Müdahale Edilen Kaçak Yapılar (Adet)	0	60	54	35
3	Tespiti Onaylanan Ve Tahliyesi Yapılan Riskli Yapılar (Adet)	0	40	34	20
4	Tespiti Yapılan Kamusal Alandaki İşgallerin Kaldırılması (Adet)	0	20	2	15
6	Müdürlük Personelinin Ünvanı Ve Gördüğü Hizmete İlişkin Katıldığı Kurslar (Adet)	0	10	4	10

Faaliyetler	Kaynak İhtiyacı (2024) (TL)		
	Bütçe	Bütçe Dışı	Toplam
Kaçak Yapılara Ait Yapı Tatil Zaptı V.B. Belgelerinin Düzenlenmesi	90.000,00	0,00	90.000,00
Hizmet İçi Eğitim Faaliyetlerinin Yapılması	0,00	0,00	0,00
Kaçak Yapı, Tehlikeli Yapı, Riskli Yapı Ve Kamusal Alanda Kalan İşgallerin Mahallinde Tespit Edilmesi	330.000,00	0,00	330.000,00
Kaçak Yapı, Tehlikeli Yapı, Riskli Yapı Ve Kamusal Alanda Kalan İşgallerin Takibi, Kontrolü Ve Yasal İşlemlerin Azami Ölçüde Yapılması	5.000.000,00	0,00	5.000.000,00
<b>Genel Toplam</b>	<b>5.420.000,00</b>	<b>0,00</b>	<b>5.420.000,00</b>



<b>Performans Hedefi</b>	İlçemizde Gerçekleşen İnşai Faaliyetlerin Mevzuata Uygun Sürdürülebilir Denetiminin Sağlanması	
<b>Faaliyet Adı</b>	Kaçak yapılara ait yapı tatil zaptı vb. belgelerinin düzenlenmesi	
<b>Sorumlu Harcama Birimi</b>	Yapı Kontrol Müdürlüğü	
<b>İşbirliği Birimleri</b>	İmar ve Şehircilik Müdürlüğü	
<b>Ekonomik Kod</b>	<b>2024</b>	
03	Mal ve Hizmet Alım Giderleri	90.000,00
<b>Toplam Bütçe Kaynak İhtiyacı</b>		90.000,00
<b>Toplam Kaynak İhtiyacı</b>		90.000,00

<b>Performans Hedefi</b>	İlçemizde Gerçekleşen İnşai Faaliyetlerin Mevzuata Uygun Sürdürülebilir Denetiminin Sağlanması	
<b>Faaliyet Adı</b>	Kaçak yapı, tehlikeli yapı, riskli yapı ve kamusal alanda kalan işgallerin mahallinde tespit edilmesi	
<b>Sorumlu Harcama Birimi</b>	Yapı Kontrol Müdürlüğü	
<b>İşbirliği Birimleri</b>	İmar ve Şehircilik Müdürlüğü	
<b>Ekonomik Kod</b>	<b>2024</b>	
03	Mal ve Hizmet Alım Giderleri	330.000,00
<b>Toplam Bütçe Kaynak İhtiyacı</b>		330.000,00
<b>Toplam Kaynak İhtiyacı</b>		330.000,00

<b>Performans Hedefi</b>	İlçemizde Gerçekleşen İnşai Faaliyetlerin Mevzuata Uygun Sürdürülebilir Denetiminin Sağlanması	
<b>Faaliyet Adı</b>	Kaçak yapı, tehlikeli yapı, riskli yapı ve kamusal alanda kalan işgallerin takibi, kontrolü ve yasal işlemlerin azami ölçüde yapılması	
<b>Sorumlu Harcama Birimi</b>	Yapı Kontrol Müdürlüğü	
<b>İşbirliği Birimleri</b>	İmar ve Şehircilik Müdürlüğü	
<b>Ekonomik Kod</b>	<b>2024</b>	
06	Sermaye Giderleri	5.000.000,00
<b>Toplam Bütçe Kaynak İhtiyacı</b>		5.000.000,00
<b>Toplam Kaynak İhtiyacı</b>		5.000.000,00

<b>İdare Adı</b>	Çiğli Belediyesi				
<b>Amaç (A4)</b>	Çiğli'de Süreçleri Uzlaşmaya Dayalı Ve Farklı Yaşam Tercihlerine Olanak Taniyan Sürdürülebilir Kentleşmeyi Hayata Geçirmek				
<b>Hedef (H4)</b>	Denetimlerle desteklenen etkin ruhsat verme süreçleriyle kayıt dışı ekonomi ile mücadele edilmesi				
<b>Performans Hedefi</b>	Denetimlerle desteklenen etkin ruhsat verme süreçleriyle kayıt dışı ekonomi ile mücadele edilmesi				
<b>Performans Göstergeleri</b>					
		<b>2022</b>	<b>2023</b>	<b>2024</b>	<b>Hedefe Etkisi (%)</b>
1	Yıllık Denetlenen Yeni Ruhsatlı İşyeri Oranı (%)	7	8	9	35
2	Ruhsatlandırma İşlerinde Taleplerin Karşılama Oranı (%)	0	90	100	45
3	Tespit Edilen Ve Yeni Ruhsatlandırılan İş Yerlerinin Yasal Süresi İçerisinde Denetlenme Oranı (%)	0	100	100	20

<b>Faaliyetler</b>	<b>Kaynak İhtiyacı (2024) (TL)</b>		
	<b>Bütçe</b>	<b>Bütçe Dışı</b>	<b>Toplam</b>
İlçemizde Açılan Sıhhi Ve Gayri Sıhhi İle Umuma Açık İstirahat Ve Eğlence Yerlerinin Ruhsatlandırılması Ve Denetlenmesi	0,00	0,00	0,00
Randevu Sistemiyle Ruhsatlandırma Yapılması	0,00	0,00	0,00
<b>Genel Toplam</b>	0,00	0,00	0,00

<b>İdare Adı</b>	Çiğli Belediyesi				
<b>Amaç (A4)</b>	Çiğli'de Süreçleri Uzlaşmaya Dayalı Ve Farklı Yaşam Tercihlerine Olanak Tanıyan Sürdürülebilir Kentleşmeyi Hayata Geçirmek				
<b>Hedef (H5)</b>	Toplum sağlığı ve güvenliğini destekleyen denetimlerin artırılması ve bu hizmetler ile ilgili farkındalık oluşturularak toplum-temelli zabıta uygulamasına geçilmesi				
<b>Performans Hedefi</b>	Toplum sağlığı ve güvenliğini destekleyen denetimlerin artırılması ve bu hizmetler ile ilgili farkındalık oluşturularak toplum-temelli zabıta uygulamasına geçilmesi				
<b>Performans Göstergeleri</b>					
		<b>2022</b>	<b>2023</b>	<b>2024</b>	<b>Hedefe Etkisi (%)</b>
1	Denetlenen Pazar Yeri (Sayı)	480	1536	520	25
2	Ruhsatsız Olduğu Tespit Edilen Ve Cezai İşlem Uygulanan İşyeri (Sayı)	90	250	110	25
3	Etkinliklerde Görevlendirilen Personel (Sayı)	12	27	20	15
4	İşgal, Seyyar, Anonsla Satış Dilencilik Vb. Genel Denetim (Sayı)	2.900	8.650	3.200	25
5	Katılınan Eğitim (Sayı)	0	0	2	10

<b>Faaliyetler</b>	<b>Kaynak İhtiyacı (2024) (TL)</b>		
	<b>Bütçe</b>	<b>Bütçe Dışı</b>	<b>Toplam</b>
Toplum Sağlığı Ve Güvenliğine Yönelik Risklerin Denetimlerle En Aza İndirilmesi	0,00	0,00	0,00
Özel Gün Ve Haftalarda Etkinlik Düzenlenmesi Ve Zabıta Personelinin Katılımının Sağlanması	150.000,00	0,00	150.000,00
Rutin Pazar Yerleri Denetim Çalışmalarının Kesintisiz Olarak Devam Etmesi	0,00	0,00	0,00
Ruhsatsız Olduğu Tespit Edilen İş Yerlerinin Denetlenmesine Yönelik Çalışmaların Yapılması	0,00	0,00	0,00

Hizmet İçi Mevzuat Ve Kişisel Gelişim Eğitim Faaliyetlerinin Yapılması	150.000,00	0,00	150.000,00
<b>Genel Toplam</b>	<b>300.000,00</b>	<b>0,00</b>	<b>300.000,00</b>

<b>Performans Hedefi</b>	Toplum sağlığı ve güvenliğini destekleyen denetimlerin artırılması ve bu hizmetler ile ilgili farkındalık oluşturularak toplum-temelli zabıta uygulamasına geçilmesi		
<b>Faaliyet Adı</b>	Özel Gün Ve Haftalarda Etkinlik Düzenlenmesi Ve Zabıta Personelinin Katılımının Sağlanması		
<b>Sorumlu Harcama Birimi</b>	Zabıta Müdürlüğü		
<b>İşbirliği Birimleri</b>	Destek Hizmetleri Müdürlüğü , Özel Kalem Müdürlüğü		
<b>Ekonomik Kod</b>	<b>2024</b>		
03	Mal ve Hizmet Alım Giderleri	150.000,00	
<b>Toplam Bütçe Kaynak İhtiyacı</b>		150.000,00	
<b>Toplam Kaynak İhtiyacı</b>		150.000,00	

<b>Performans Hedefi</b>	Toplum sağlığı ve güvenliğini destekleyen denetimlerin artırılması ve bu hizmetler ile ilgili farkındalık oluşturularak toplum-temelli zabıta uygulamasına geçilmesi		
<b>Faaliyet Adı</b>	Hizmet İçi Mevzuat Ve Kişisel Gelişim Eğitim Faaliyetlerinin Yapılması		
<b>Sorumlu Harcama Birimi</b>	Zabıta Müdürlüğü		
<b>İşbirliği Birimleri</b>			
<b>Ekonomik Kod</b>	<b>2024</b>		
03	Mal ve Hizmet Alım Giderleri	150.000,00	
<b>Toplam Bütçe Kaynak İhtiyacı</b>		150.000,00	
<b>Toplam Kaynak İhtiyacı</b>		150.000,00	

<b>İdare Adı</b>	Çiğli Belediyesi				
<b>Amaç (A4)</b>	Çiğli'de Süreçleri Uzlaşmaya Dayalı Ve Farklı Yaşam Tercihlerine Olanak Tanıyan Sürdürülebilir Kentleşmeyi Hayata Geçirmek				
<b>Hedef (H6)</b>	İlgili Hizmet Birimlerinin Öngördüğü Hizmet Altyapısının Erişilebilirlik Ve Kapsayıcılık İlkesi İle Planlanarak İnşa Edilmesi Ve Sürdürülebilir Kentleşmenin Desteklenmesi				
<b>Performans Hedefi</b>	İlgili Hizmet Birimlerinin Öngördüğü Hizmet Altyapısının Erişilebilirlik Ve Kapsayıcılık İlkesi İle Planlanarak İnşa Edilmesi Ve Sürdürülebilir Kentleşmenin Desteklenmesi				
<b>Performans Göstergeleri</b>					
		<b>2022</b>	<b>2022</b>	<b>2024</b>	<b>Hedefe Etkisi (%)</b>
1	Yol Ve Tretuvar Düzenlemesi Yapılan Alan (M <sup>2</sup> )	80.000	80.000	60.000	25
2	Bakım Onarımı Yapılan Kamusal Binalar (Sayı)	15	15	15	5
3	Yeni Yapılan Spor Merkezi (Adet)	5	6	6	10
4	Kurulan Entegre Eğitim Ve Geliştirme Merkezleri (Sayı)	2	1	1	10
5	Düzenleme Yapılan Park/Eğitsel Park (Sayı)	10	12	16	10
6	Yapılan Kentsel Tasarım Alanı/Meydan/Restore Edilen Yapı (Adet)	3	3	2	5
7	Yapılan/Düzenlenen Pazar Yerleri (Sayı)	3	2	2	10
8	Yapılan Sosyal/Kültürel Hizmet Tesisleri (Sayı)	3	2	2	15
9	Sıfır Atık Yönetimi Kapsamında Molozların Toplanması Ve Bertarafı (Ton)	0	16.000	21.000	10

Faaliyetler	Kaynak İhtiyacı (2024) (TL)		
	Bütçe	Bütçe Dışı	Toplam
Çiğli Sınırları İçerisinde Yol Ve Tretuvar Düzenlemesi Yapılması	32.500.000,00	0,00	32.500.000,00
Park Düzenlemeleri Ve Mevcut Parklarda Spor Faaliyetlerine Yönelik Çalışmaların Yapılması	2.500.000,00	0,00	2.500.000,00
Belediye Hizmet Binalarının, İbadethanelerin, Okulların Vs. Bakım Ve Onarım Çalışmalarının Yapılması	4.500.000,00	0,00	4.500.000,00
İlçemizde Muhtelif Yerlerde Restorasyon, Kentsel Tasarım, Meydan Düzenlemeleri Vb. Çalışmaların Yapılması	8.000.000,00	0,00	8.000.000,00
Harmandalı Semt Meydanı Yapılması	26.150.000,00	0,00	26.150.000,00
Evka-2 Sosyal Tesis Ve Pelikan Cafe Çevre Düzenlemesi	23.150.000,00	0,00	23.150.000,00
Sıfır Atık Merkezi Kurulması	8.000.000,00	0,00	8.000.000,00
Atasanayi Ar-Ge Merkezi Kurulması	2.500.000,00	0,00	2.500.000,00
Matematik Bilim Müzesi Yapılması	4.500.000,00	0,00	4.500.000,00
Pazar Yerleri Tadilatı Ve Yeni Pazar Yerleri Yapılması (Balatçık Ve Yeni Mahalle)	30.200.000,00	0,00	30.200.000,00
Sasalı Mahallesi Büfe Yapılması	2.500.000,00	0,00	2.500.000,00
Ters Ev Yapılması	1.500.000,00	0,00	1.500.000,00
Halısaha Ve Spor Tesisleri Yapılması	15.000.000,00	0,00	15.000.000,00
Çiğli "Love" Yazısı Yapılması	750.000,00	0,00	750.000,00
Gençlik Merkezi Yapılması	3.000.000,00	0,00	3.000.000,00
Kız Yurdu Yapılması	1.650.000,00	0,00	1.650.000,00
Veterinerlik İşleri Müdürlüğü Tesisat Yenilemesi	2.500.000,00	0,00	2.500.000,00
Molozların Toplanması ve Bertarafı	0,00	0,00	0,00
<b>Genel Toplam</b>	<b>168.900.000,00</b>	<b>0,00</b>	<b>168.900.000,00</b>

<b>Performans Hedefi</b>	İlgili Hizmet Birimlerinin Öngördüğü Hizmet Altyapısının Erişilebilirlik Ve Kapsayıcılık İlkesi İle Planlanarak İnşa Edilmesi Ve Sürdürülebilir Kentleşmenin Desteklenmesi	
<b>Faaliyet Adı</b>	Çiğli sınırları içerisinde yol ve tretuvar düzenlemesi yapılması	
<b>Sorumlu Harcama Birimi</b>	Fen İşleri Müdürlüğü	
<b>İşbirliği Birimleri</b>	Kültür ve Sosyal İşleri Müdürlüğü, Park ve Bahçeler Müdürlüğü, Plan ve Proje Müdürlüğü, İmar ve Şehircilik Müdürlüğü, Spor Müdürlüğü	
<b>Ekonomik Kod</b>	<b>2024</b>	
03	Mal ve Hizmet Alım Giderleri	7.500.000,00
06	Sermaye Giderleri	25.000.000,00
<b>Toplam Bütçe Kaynak İhtiyacı</b>		32.500.000,00
<b>Toplam Kaynak İhtiyacı</b>		32.500.000,00

<b>Performans Hedefi</b>	İlgili Hizmet Birimlerinin Öngördüğü Hizmet Altyapısının Erişilebilirlik Ve Kapsayıcılık İlkesi İle Planlanarak İnşa Edilmesi Ve Sürdürülebilir Kentleşmenin Desteklenmesi	
<b>Faaliyet Adı</b>	Harmandalı Semt Meydanı yapılması	
<b>Sorumlu Harcama Birimi</b>	Fen İşleri Müdürlüğü	
<b>İşbirliği Birimleri</b>	Kültür ve Sosyal İşleri Müdürlüğü, Park ve Bahçeler Müdürlüğü, Plan ve Proje Müdürlüğü, İmar ve Şehircilik Müdürlüğü, Spor Müdürlüğü	
<b>Ekonomik Kod</b>	<b>2024</b>	
03	Mal ve Hizmet Alım Giderleri	150.000,00
06	Sermaye Giderleri	26.000.000,00
<b>Toplam Bütçe Kaynak İhtiyacı</b>		26.150.000,00
<b>Toplam Kaynak İhtiyacı</b>		26.150.000,00

<b>Performans Hedefi</b>	İlgili Hizmet Birimlerinin Öngördüğü Hizmet Altyapısının Erişilebilirlik Ve Kapsayıcılık İlkesi İle Planlanarak İnşa Edilmesi Ve Sürdürülebilir Kentleşmenin Desteklenmesi	
<b>Faaliyet Adı</b>	Park düzenlemeleri ve mevcut parklarda spor faaliyetlerine yönelik çalışmaların yapılması	
<b>Sorumlu Harcama Birimi</b>	Fen İşleri Müdürlüğü	
<b>İşbirliği Birimleri</b>	Kültür ve Sosyal İşleri Müdürlüğü, Park ve Bahçeler Müdürlüğü, Plan ve Proje Müdürlüğü, İmar ve Şehircilik Müdürlüğü, Spor Müdürlüğü	
<b>Ekonomik Kod</b>	<b>2024</b>	
06	Sermaye Giderleri	2.500.000,00
<b>Toplam Bütçe Kaynak İhtiyacı</b>		2.500.000,00
<b>Toplam Kaynak İhtiyacı</b>		2.500.000,00

<b>Performans Hedefi</b>	İlgili Hizmet Birimlerinin Öngördüğü Hizmet Altyapısının Erişilebilirlik Ve Kapsayıcılık İlkesi İle Planlanarak İnşa Edilmesi Ve Sürdürülebilir Kentleşmenin Desteklenmesi	
<b>Faaliyet Adı</b>	Belediye hizmet binalarının, ibadethanelerin, okulların vs. bakım ve onarım çalışmalarının yapılması	
<b>Sorumlu Harcama Birimi</b>	Fen İşleri Müdürlüğü	
<b>İşbirliği Birimleri</b>	Kültür ve Sosyal İşleri Müdürlüğü, Park ve Bahçeler Müdürlüğü, Plan ve Proje Müdürlüğü, İmar ve Şehircilik Müdürlüğü, Spor Müdürlüğü	
<b>Ekonomik Kod</b>	<b>2024</b>	
03	Mal ve Hizmet Alım Giderleri	1.500.000,00
06	Sermaye Giderleri	3.000.000,00
<b>Toplam Bütçe Kaynak İhtiyacı</b>		4.500.000,00
<b>Toplam Kaynak İhtiyacı</b>		4.500.000,00

<b>Performans Hedefi</b>	İlgili Hizmet Birimlerinin Öngördüğü Hizmet Altyapısının Erişilebilirlik Ve Kapsayıcılık İlkesi İle Planlanarak İnşa Edilmesi Ve Sürdürülebilir Kentleşmenin Desteklenmesi	
<b>Faaliyet Adı</b>	Evka-2 sosyal tesis ve Pelikan Cafe çevre düzenlemesi	
<b>Sorumlu Harcama Birimi</b>	Fen İşleri Müdürlüğü	
<b>İşbirliği Birimleri</b>	Kültür ve Sosyal İşleri Müdürlüğü, Park ve Bahçeler Müdürlüğü, Plan ve Proje Müdürlüğü, İmar ve Şehircilik Müdürlüğü, Spor Müdürlüğü	
<b>Ekonomik Kod</b>	<b>2024</b>	
03	Mal ve Hizmet Alım Giderleri	150.000,00
06	Sermaye Giderleri	23.000.000,00
<b>Toplam Bütçe Kaynak İhtiyacı</b>		23.150.000,00
<b>Toplam Kaynak İhtiyacı</b>		23.150.000,00

<b>Performans Hedefi</b>	İlgili Hizmet Birimlerinin Öngördüğü Hizmet Altyapısının Erişilebilirlik Ve Kapsayıcılık İlkesi İle Planlanarak İnşa Edilmesi Ve Sürdürülebilir Kentleşmenin Desteklenmesi	
<b>Faaliyet Adı</b>	Sıfır Atık merkezi kurulması	
<b>Sorumlu Harcama Birimi</b>	Fen İşleri Müdürlüğü	
<b>İşbirliği Birimleri</b>	Kültür ve Sosyal İşleri Müdürlüğü, Park ve Bahçeler Müdürlüğü, Plan ve Proje Müdürlüğü, İmar ve Şehircilik Müdürlüğü, Spor Müdürlüğü	
<b>Ekonomik Kod</b>	<b>2024</b>	
06	Sermaye Giderleri	8.000.000,00
<b>Toplam Bütçe Kaynak İhtiyacı</b>		8.000.000,00
<b>Toplam Kaynak İhtiyacı</b>		8.000.000,00



<b>Performans Hedefi</b>	İlgili Hizmet Birimlerinin Öngördüğü Hizmet Altyapısının Erişilebilirlik Ve Kapsayıcılık İlkesi İle Planlanarak İnşa Edilmesi Ve Sürdürülebilir Kentleşmenin Desteklenmesi	
<b>Faaliyet Adı</b>	Atasanayi AR-GE merkezi kurulması	
<b>Sorumlu Harcama Birimi</b>	Fen İşleri Müdürlüğü	
<b>İşbirliği Birimleri</b>	Kültür ve Sosyal İşleri Müdürlüğü, Park ve Bahçeler Müdürlüğü, Plan ve Proje Müdürlüğü, İmar ve Şehircilik Müdürlüğü, Spor Müdürlüğü	
<b>Ekonomik Kod</b>	<b>2024</b>	
06	Sermaye Giderleri	2.500.000,00
<b>Toplam Bütçe Kaynak İhtiyacı</b>		2.500.000,00
<b>Toplam Kaynak İhtiyacı</b>		2.500.000,00

<b>Performans Hedefi</b>	İlgili Hizmet Birimlerinin Öngördüğü Hizmet Altyapısının Erişilebilirlik Ve Kapsayıcılık İlkesi İle Planlanarak İnşa Edilmesi Ve Sürdürülebilir Kentleşmenin Desteklenmesi	
<b>Faaliyet Adı</b>	Matematik bilim müzesi yapılması	
<b>Sorumlu Harcama Birimi</b>	Fen İşleri Müdürlüğü	
<b>İşbirliği Birimleri</b>	Kültür ve Sosyal İşleri Müdürlüğü, Park ve Bahçeler Müdürlüğü, Plan ve Proje Müdürlüğü, İmar ve Şehircilik Müdürlüğü, Spor Müdürlüğü	
<b>Ekonomik Kod</b>	<b>2024</b>	
06	Sermaye Giderleri	4.500.000,00
<b>Toplam Bütçe Kaynak İhtiyacı</b>		4.500.000,00
<b>Toplam Kaynak İhtiyacı</b>		4.500.000,00

<b>Performans Hedefi</b>	İlgili Hizmet Birimlerinin Öngördüğü Hizmet Altyapısının Erişilebilirlik Ve Kapsayıcılık İlkesi İle Planlanarak İnşa Edilmesi Ve Sürdürülebilir Kentleşmenin Desteklenmesi	
<b>Faaliyet Adı</b>	Pazar yerleri tadilatı ve yeni pazar yerleri yapılması (Balatçık ve Yeni Mahalle)	
<b>Sorumlu Harcama Birimi</b>	Fen İşleri Müdürlüğü	
<b>İşbirliği Birimleri</b>	Kültür ve Sosyal İşleri Müdürlüğü, Park ve Bahçeler Müdürlüğü, Plan ve Proje Müdürlüğü, İmar ve Şehircilik Müdürlüğü, Spor Müdürlüğü	
<b>Ekonomik Kod</b>	<b>2024</b>	
03	Mal ve Hizmet Alım Giderleri	200.000,00
06	Sermaye Giderleri	30.000.000,00
<b>Toplam Bütçe Kaynak İhtiyacı</b>		30.200.000,00
<b>Toplam Kaynak İhtiyacı</b>		30.200.000,00

<b>Performans Hedefi</b>	İlgili Hizmet Birimlerinin Öngördüğü Hizmet Altyapısının Erişilebilirlik Ve Kapsayıcılık İlkesi İle Planlanarak İnşa Edilmesi Ve Sürdürülebilir Kentleşmenin Desteklenmesi	
<b>Faaliyet Adı</b>	Sasalı Mahallesi büfe yapılması	
<b>Sorumlu Harcama Birimi</b>	Fen İşleri Müdürlüğü	
<b>İşbirliği Birimleri</b>	Kültür ve Sosyal İşleri Müdürlüğü, Park ve Bahçeler Müdürlüğü, Plan ve Proje Müdürlüğü, İmar ve Şehircilik Müdürlüğü, Spor Müdürlüğü	
<b>Ekonomik Kod</b>	<b>2024</b>	
06   Sermaye Giderleri		2.500.000,00
<b>Toplam Bütçe Kaynak İhtiyacı</b>		2.500.000,00
<b>Toplam Kaynak İhtiyacı</b>		2.500.000,00

<b>Performans Hedefi</b>	İlgili Hizmet Birimlerinin Öngördüğü Hizmet Altyapısının Erişilebilirlik Ve Kapsayıcılık İlkesi İle Planlanarak İnşa Edilmesi Ve Sürdürülebilir Kentleşmenin Desteklenmesi	
<b>Faaliyet Adı</b>	Ters ev yapılması	
<b>Sorumlu Harcama Birimi</b>	Fen İşleri Müdürlüğü	
<b>İşbirliği Birimleri</b>	Kültür ve Sosyal İşleri Müdürlüğü, Park ve Bahçeler Müdürlüğü, Plan ve Proje Müdürlüğü, İmar ve Şehircilik Müdürlüğü, Spor Müdürlüğü	
<b>Ekonomik Kod</b>	<b>2024</b>	
06   Sermaye Giderleri		1.500.000,00
<b>Toplam Bütçe Kaynak İhtiyacı</b>		1.500.000,00
<b>Toplam Kaynak İhtiyacı</b>		1.500.000,00

<b>Performans Hedefi</b>	İlgili Hizmet Birimlerinin Öngördüğü Hizmet Altyapısının Erişilebilirlik Ve Kapsayıcılık İlkesi İle Planlanarak İnşa Edilmesi Ve Sürdürülebilir Kentleşmenin Desteklenmesi	
<b>Faaliyet Adı</b>	Halısaha ve spor tesisleri yapılması	
<b>Sorumlu Harcama Birimi</b>	Fen İşleri Müdürlüğü	
<b>İşbirliği Birimleri</b>	Kültür ve Sosyal İşleri Müdürlüğü, Park ve Bahçeler Müdürlüğü, Plan ve Proje Müdürlüğü, İmar ve Şehircilik Müdürlüğü, Spor Müdürlüğü,	
<b>Ekonomik Kod</b>	<b>2024</b>	
06   Sermaye Giderleri		15.000.000,00
<b>Toplam Bütçe Kaynak İhtiyacı</b>		15.000.000,00
<b>Toplam Kaynak İhtiyacı</b>		15.000.000,00

<b>Performans Hedefi</b>	İlgili Hizmet Birimlerinin Öngördüğü Hizmet Altyapısının Erişilebilirlik Ve Kapsayıcılık İlkesi İle Planlanarak İnşa Edilmesi Ve Sürdürülebilir Kentleşmenin Desteklenmesi	
<b>Faaliyet Adı</b>	Çiğli "Love" yazısı yapılması	
<b>Sorumlu Harcama Birimi</b>	Fen İşleri Müdürlüğü	
<b>İşbirliği Birimleri</b>	Kültür ve Sosyal İşleri Müdürlüğü, Park ve Bahçeler Müdürlüğü, Plan ve Proje Müdürlüğü, İmar ve Şehircilik Müdürlüğü, Spor Müdürlüğü	
<b>Ekonomik Kod</b>	<b>2024</b>	
06	Sermaye Giderleri	750.000,00
<b>Toplam Bütçe Kaynak İhtiyacı</b>		750.000,00
<b>Toplam Kaynak İhtiyacı</b>		750.000,00

<b>Performans Hedefi</b>	İlgili Hizmet Birimlerinin Öngördüğü Hizmet Altyapısının Erişilebilirlik Ve Kapsayıcılık İlkesi İle Planlanarak İnşa Edilmesi Ve Sürdürülebilir Kentleşmenin Desteklenmesi	
<b>Faaliyet Adı</b>	Gençlik Merkezi yapılması	
<b>Sorumlu Harcama Birimi</b>	Fen İşleri Müdürlüğü	
<b>İşbirliği Birimleri</b>	Kültür ve Sosyal İşleri Müdürlüğü, Park ve Bahçeler Müdürlüğü, Plan ve Proje Müdürlüğü, İmar ve Şehircilik Müdürlüğü, Spor Müdürlüğü	
<b>Ekonomik Kod</b>	<b>2024</b>	
06	Sermaye Giderleri	3.000.000,00
<b>Toplam Bütçe Kaynak İhtiyacı</b>		3.000.000,00
<b>Toplam Kaynak İhtiyacı</b>		3.000.000,00

<b>Performans Hedefi</b>	İlgili Hizmet Birimlerinin Öngördüğü Hizmet Altyapısının Erişilebilirlik Ve Kapsayıcılık İlkesi İle Planlanarak İnşa Edilmesi Ve Sürdürülebilir Kentleşmenin Desteklenmesi	
<b>Faaliyet Adı</b>	Kız yurdu yapılması	
<b>Sorumlu Harcama Birimi</b>	Fen İşleri Müdürlüğü	
<b>İşbirliği Birimleri</b>	Kültür ve Sosyal İşleri Müdürlüğü, Park ve Bahçeler Müdürlüğü, Plan ve Proje Müdürlüğü, İmar ve Şehircilik Müdürlüğü, Spor Müdürlüğü	
<b>Ekonomik Kod</b>	<b>2024</b>	
03	Mal ve Hizmet Alım Giderleri	150.000,00
06	Sermaye Giderleri	1.500.000,00
<b>Toplam Bütçe Kaynak İhtiyacı</b>		1.650.000,00
<b>Toplam Kaynak İhtiyacı</b>		1.650.000,00

<b>Performans Hedefi</b>	İlgili Hizmet Birimlerinin Öngördüğü Hizmet Altyapısının Erişilebilirlik Ve Kapsayıcılık İlkesi İle Planlanarak İnşa Edilmesi Ve Sürdürülebilir Kentleşmenin Desteklenmesi	
<b>Faaliyet Adı</b>	Veterinerlik İşleri Müdürlüğü tesisat yenilemesi	
<b>Sorumlu Harcama Birimi</b>	Fen İşleri Müdürlüğü	
<b>İşbirliği Birimleri</b>	Kültür ve Sosyal İşleri Müdürlüğü, Park ve Bahçeler Müdürlüğü, Plan ve Proje Müdürlüğü, İmar ve Şehircilik Müdürlüğü, Spor Müdürlüğü	
<b>Ekonomik Kod</b>	<b>2024</b>	
06 Sermaye Giderleri		2.500.000,00
<b>Toplam Bütçe Kaynak İhtiyacı</b>		2.500.000,00
<b>Toplam Kaynak İhtiyacı</b>		2.500.000,00

<b>Performans Hedefi</b>	İlgili Hizmet Birimlerinin Öngördüğü Hizmet Altyapısının Erişilebilirlik Ve Kapsayıcılık İlkesi İle Planlanarak İnşa Edilmesi Ve Sürdürülebilir Kentleşmenin Desteklenmesi	
<b>Faaliyet Adı</b>	İlçemizde Muhtelif Yerlerde Restorasyon, Kentsel Tasarım, Meydan Düzenlemeleri Vb. Çalışmaların Yapılması	
<b>Sorumlu Harcama Birimi</b>	Fen İşleri Müdürlüğü	
<b>İşbirliği Birimleri</b>	Kültür ve Sosyal İşleri Müdürlüğü, Park ve Bahçeler Müdürlüğü, Plan ve Proje Müdürlüğü, İmar ve Şehircilik Müdürlüğü, Spor Müdürlüğü	
<b>Ekonomik Kod</b>	<b>2024</b>	
06 Sermaye Giderleri		8.000.000,00
<b>Toplam Bütçe Kaynak İhtiyacı</b>		8.000.000,00
<b>Toplam Kaynak İhtiyacı</b>		8.000.000,00

<b>İdare Adı</b>	Çiğli Belediyesi				
<b>Amaç (A4)</b>	Çiğli'de Süreçleri Uzlaşmaya Dayalı Ve Farklı Yaşam Tercihlerine Olanak Tanıyan Sürdürülebilir Kentleşmeyi Hayata Geçirmek				
<b>Hedef (H7)</b>	İklim Değişikliği ile mücadele ve eylem planının oluşturulması				
<b>Performans Hedefi</b>	İklim Değişikliği ile mücadele ve eylem planının oluşturulması				
<b>Performans Göstergeleri</b>					
		<b>2022</b>	<b>2023</b>	<b>2024</b>	<b>Hedefe Etkisi (%)</b>
1	Sürdürülebilir Kalkınma Amaçlarına Yönelik Uygulamalar (Adet)	5	3	2	35
2	Sürdürülebilir Kalkınma Amaçları - Hibe/Fon Başvuruları (Adet)	2	2	2	30
3	Düzenlenen Eğitim Ve/Veya Etkinlik Faaliyetleri (Panel, Seminer, Çalıştay, Vb.) (Adet)	2	2	2	35

<b>Faaliyetler</b>	<b>Kaynak İhtiyacı (2024) (TL)</b>		
	<b>Bütçe</b>	<b>Bütçe Dışı</b>	<b>Toplam</b>
İklim Değişikliği İle İlgili Azaltım Ve Uyum Stratejilerinin Belirlenmesi	0,00	0,00	0,00
Su Kaynaklarının Korunması Ve Sanitasyonu Konusunda Çalışmalar Yapılması	300.000,00	0,00	300.000,00
Yenilenebilir Enerji Potansiyeli Araştırması / Uygulaması Çalışmalarının Yapılması	200.000,00	0,00	200.000,00
Ekosistem Servisleri Ve Yeşil Altyapı Araştırmalarının/Faaliyetlerinin Yürütülmesi	500.000,00	0,00	500.000,00
Ulusal/Uluslararası Hibe Fonlarından Faydalanarak Nitelikli Ve Yenilikçi Proje Ve Uygulamalar Geliştirilmesi	300.000,00	0,00	300.000,00
İç/Dış Paydaşlar, Vatandaşlar Ve Öğrencilere Yönelik, Katılımcı Yöntemlerle İklim Değişikliği/İklim Adaleti Kapsamında Farkındalık Artırıcı Ve Eğitsel Faaliyetler Düzenlenmesi; İhtiyaç Duyulduğunda Saha Araştırmaları Yapılması	400.000,00	0,00	400.000,00

Afetlere Hazırlık Ve Dirençli Kent Uygulamaları Çalışmalarının Yapılması	300.000,00	0,00	300.000,00
Bisiklet Ve Yaya Ulaşımı / Sürdürülebilir Kent İçi Ulaşım Uygulamalarının Gerçekleştirilmesi	300.000,00	0,00	300.000,00
<b>Genel Toplam</b>	<b>2.300.000,00</b>	<b>0,00</b>	<b>2.300.000,00</b>

<b>Performans Hedefi</b>	İklim Değişikliği ile mücadele ve eylem planının oluşturulması		
<b>Faaliyet Adı</b>	Afetlere hazırlık ve dirençli kent uygulamaları çalışmalarının yapılması		
<b>Sorumlu Harcama Birimi</b>	İklim Değişikliği Ve Sıfır Atık Müdürlüğü		
<b>İşbirliği Birimleri</b>	Emlak ve İstimlak Müdürlüğü, Plan ve Proje Müdürlüğü, Gençlik ve Spor Hizmetleri Müdürlüğü, İmar ve Şehircilik Müdürlüğü, Kadın ve Aile Hizmetleri Müdürlüğü, Özel Kalem Müdürlüğü, Park ve Bahçeler Müdürlüğü, Sağlık İşleri Müdürlüğü, Strateji Geliştirme Müdürlüğü		
<b>Ekonomik Kod</b>	<b>2024</b>		
03	Mal ve Hizmet Alım Giderleri	300.000,00	
<b>Toplam Bütçe Kaynak İhtiyacı</b>		300.000,00	
<b>Toplam Kaynak İhtiyacı</b>		300.000,00	

<b>Performans Hedefi</b>	İklim Değişikliği ile mücadele ve eylem planının oluşturulması		
<b>Faaliyet Adı</b>	Bisiklet ve yaya ulaşımı / Sürdürülebilir kent içi ulaşım uygulamalarının gerçekleştirilmesi		
<b>Sorumlu Harcama Birimi</b>	İklim Değişikliği Ve Sıfır Atık Müdürlüğü		
<b>İşbirliği Birimleri</b>	Emlak ve İstimlak Müdürlüğü, Plan ve Proje Müdürlüğü, Gençlik ve Spor Hizmetleri Müdürlüğü, İmar ve Şehircilik Müdürlüğü, Kadın ve Aile Hizmetleri Müdürlüğü, Özel Kalem Müdürlüğü, Park ve Bahçeler Müdürlüğü, Sağlık İşleri Müdürlüğü, Strateji Geliştirme Müdürlüğü		
<b>Ekonomik Kod</b>	<b>2024</b>		
06	Sermaye Giderleri	300.000,00	
<b>Toplam Bütçe Kaynak İhtiyacı</b>		300.000,00	
<b>Toplam Kaynak İhtiyacı</b>		300.000,00	

<b>Performans Hedefi</b>	İklim Değişikliği ile mücadele ve eylem planının oluşturulması	
<b>Faaliyet Adı</b>	Su kaynaklarının korunması ve sanitasyonu konusunda çalışmalar yapılması	
<b>Sorumlu Harcama Birimi</b>	İklim Değişikliği Ve Sıfır Atık Müdürlüğü	
<b>İşbirliği Birimleri</b>	Emlak ve İstimlak Müdürlüğü, Plan ve Proje Müdürlüğü, Gençlik ve Spor Hizmetleri Müdürlüğü, İmar ve Şehircilik Müdürlüğü, Kadın ve Aile Hizmetleri Müdürlüğü, Özel Kalem Müdürlüğü, Park ve Bahçeler Müdürlüğü, Sağlık İşleri Müdürlüğü, Strateji Geliştirme Müdürlüğü	
<b>Ekonomik Kod</b>	<b>2024</b>	
03	Mal ve Hizmet Alım Giderleri	300.000,00
<b>Toplam Bütçe Kaynak İhtiyacı</b>		300.000,00
<b>Toplam Kaynak İhtiyacı</b>		300.000,00

<b>Performans Hedefi</b>	İklim Değişikliği ile mücadele ve eylem planının oluşturulması	
<b>Faaliyet Adı</b>	Yenilenebilir enerji potansiyeli araştırması / uygulaması çalışmalarının yapılması	
<b>Sorumlu Harcama Birimi</b>	İklim Değişikliği Ve Sıfır Atık Müdürlüğü	
<b>İşbirliği Birimleri</b>	Emlak ve İstimlak Müdürlüğü, Plan ve Proje Müdürlüğü, Gençlik ve Spor Hizmetleri Müdürlüğü, İmar ve Şehircilik Müdürlüğü, Kadın ve Aile Hizmetleri Müdürlüğü, Özel Kalem Müdürlüğü, Park ve Bahçeler Müdürlüğü, Sağlık İşleri Müdürlüğü, Strateji Geliştirme Müdürlüğü	
<b>Ekonomik Kod</b>	<b>2024</b>	
03	Mal ve Hizmet Alım Giderleri	200.000,00
<b>Toplam Bütçe Kaynak İhtiyacı</b>		200.000,00
<b>Toplam Kaynak İhtiyacı</b>		200.000,00

<b>Performans Hedefi</b>	İklim Değişikliği ile mücadele ve eylem planının oluşturulması	
<b>Faaliyet Adı</b>	Ulusal/Uluslararası hibe fonlarından faydalanarak nitelikli ve yenilikçi proje ve uygulamalar geliştirilmesi	
<b>Sorumlu Harcama Birimi</b>	İklim Değişikliği Ve Sıfır Atık Müdürlüğü	
<b>İşbirliği Birimleri</b>	Emlak ve İstimlak Müdürlüğü, Plan ve Proje Müdürlüğü, Fen İşleri Müdürlüğü, Gençlik ve Spor Hizmetleri Müdürlüğü, İmar ve Şehircilik Müdürlüğü, Kadın ve Aile Hizmetleri Müdürlüğü, Özel Kalem Müdürlüğü, Park ve Bahçeler Müdürlüğü, Sağlık İşleri Müdürlüğü, Strateji Geliştirme Müdürlüğü	
<b>Ekonomik Kod</b>	<b>2024</b>	
03	Mal ve Hizmet Alım Giderleri	300.000,00
<b>Toplam Bütçe Kaynak İhtiyacı</b>		300.000,00
<b>Toplam Kaynak İhtiyacı</b>		300.000,00

<b>Performans Hedefi</b>	İklim Değişikliği ile mücadele ve eylem planının oluşturulması	
<b>Faaliyet Adı</b>	Ekosistem servisleri ve yeşil altyapı araştırmalarının/faaliyetlerinin yürütülmesi	
<b>Sorumlu Harcama Birimi</b>	İklim Değişikliği Ve Sıfır Atık Müdürlüğü	
<b>İşbirliği Birimleri</b>	Emlak ve İstimlak Müdürlüğü, Plan ve Proje Müdürlüğü, Gençlik ve Spor Hizmetleri Müdürlüğü, İmar ve Şehircilik Müdürlüğü, Kadın ve Aile Hizmetleri Müdürlüğü, Özel Kalem Müdürlüğü, Park ve Bahçeler Müdürlüğü, Sağlık İşleri Müdürlüğü, Strateji Geliştirme Müdürlüğü	
<b>Ekonomik Kod</b>	<b>2024</b>	
03	Mal ve Hizmet Alım Giderleri	500.000,00
<b>Toplam Bütçe Kaynak İhtiyacı</b>	500.000,00	
<b>Toplam Kaynak İhtiyacı</b>	500.000,00	

<b>Performans Hedefi</b>	İklim Değişikliği ile mücadele ve eylem planının oluşturulması	
<b>Faaliyet Adı</b>	İç/Dış paydaşlar, vatandaşlar ve öğrencilere yönelik, katılımcı yöntemlerle iklim değişikliği/iklim adaleti kapsamında farkındalık artırıcı ve eğitsel faaliyetler düzenlenmesi; ihtiyaç duyulduğunda saha araştırmaları yapılması	
<b>Sorumlu Harcama Birimi</b>	İklim Değişikliği Ve Sıfır Atık Müdürlüğü	
<b>İşbirliği Birimleri</b>	Emlak ve İstimlak Müdürlüğü, Plan ve Proje Müdürlüğü, Gençlik ve Spor Hizmetleri Müdürlüğü, İmar ve Şehircilik Müdürlüğü, Kadın ve Aile Hizmetleri Müdürlüğü, Özel Kalem Müdürlüğü, Park ve Bahçeler Müdürlüğü, Sağlık İşleri Müdürlüğü, Strateji Geliştirme Müdürlüğü	
<b>Ekonomik Kod</b>	<b>2024</b>	
03	Mal ve Hizmet Alım Giderleri	400.000,00
<b>Toplam Bütçe Kaynak İhtiyacı</b>	400.000,00	
<b>Toplam Kaynak İhtiyacı</b>	400.000,00	



<b>İdare Adı</b>	Çiğli Belediyesi				
<b>Amaç (A4)</b>	Çiğli'de Süreçleri Uzlaşmaya Dayalı Ve Farklı Yaşam Tercihlerine Olanak Tanıyan Sürdürülebilir Kentleşmeyi Hayata Geçirmek				
<b>Hedef (H8)</b>	Yerel Ve Tarımsal Refahı Destekleyici Hizmetler Sunmak				
<b>Performans Hedefi</b>	Yerel Ve Tarımsal Refahı Destekleyici Hizmetler Sunmak				
<b>Performans Göstergeleri</b>					
		<b>2022</b>	<b>2023</b>	<b>2024</b>	<b>Hedefe Etkisi (%)</b>
1	İyi Tarım Uygulamaları Etkinliği (Sayı)	2	5	6	20
2	Verilen Mesleki Eğitim (Sayı)	2	3	4	15
3	Çiğli Genelinde Üretilen Ürünler İçin Tanıtım Çalışmaları (Sayı)	1	2	3	25
4	Tarımsal Hayvancılık Çalışmaları (Sayı)	1	3	4	15
5	Ekim/Dikim Yapılan Alan (Daa)	3	4	4	25

<b>Faaliyetler</b>	<b>Kaynak İhtiyacı (2024) (TL)</b>		
	<b>Bütçe</b>	<b>Bütçe Dışı</b>	<b>Toplam</b>
Tarım Arazilerinin Toprak Ve Bitki Örtüsüne Uygun Ekim Yapılması	200.000,00	0,00	200.000,00
Çiğli Genelinde Üretilen Ürünler İçin Coğrafi İşaretleme, Geleneksel Ürün Koruması Faaliyetlerinin Yapılması	60.000,00	0,00	60.000,00
Tarla Balıkçılığı Vb. Tarımsal Hayvancılık İle İlgili Faaliyetlerin Yürütülmesi	100.000,00	0,00	100.000,00
Ulusal Ve Uluslararası Hibe Projelerine Bağlı Faaliyetlerin Yürütülmesi	160.000,00	0,00	160.000,00
Yeni Üretim Alanlarının Oluşturulması	100.000,00	0,00	100.000,00
İyi Tarım Uygulamaları Kapsamında Eğitim, Panel, Çalıştay, Seminer, Sempozyum, Tanıtım Fuarı, Atölye Vb. Çalışmaların Yapılması	300.000,00	0,00	300.000,00
<b>Genel Toplam</b>	<b>920.000,00</b>	<b>0,00</b>	<b>920.000,00</b>

<b>Performans Hedefi</b>	Yerel Ve Tarımsal Refahı Destekleyici Hizmetler Sunmak	
<b>Faaliyet Adı</b>	Tarım arazilerinin toprak ve bitki örtüsüne uygun ekim yapılması	
<b>Sorumlu Harcama Birimi</b>	Tarımsal Hizmetler Müdürlüğü	
<b>İşbirliği Birimleri</b>	Destek Hizmetleri Müdürlüğü, Fen İşleri Müdürlüğü, Gençlik ve Spor Hizmetleri Müdürlüğü, İmar ve Şehircilik Müdürlüğü, Kadın ve Aile Hizmetleri Müdürlüğü, Özel Kalem Müdürlüğü, Park ve Bahçeler Müdürlüğü, Plan ve Proje Müdürlüğü, Sağlık İşleri Müdürlüğü, Strateji Geliştirme Müdürlüğü	
<b>Ekonomik Kod</b>	<b>2024</b>	
03	Mal ve Hizmet Alım Giderleri	200.000,00
<b>Toplam Bütçe Kaynak İhtiyacı</b>		200.000,00
<b>Toplam Kaynak İhtiyacı</b>		200.000,00

<b>Performans Hedefi</b>	Yerel Ve Tarımsal Refahı Destekleyici Hizmetler Sunmak	
<b>Faaliyet Adı</b>	Çiğli genelinde üretilen ürünler için coğrafi işaretlendirme, geleneksel ürün koruması faaliyetlerinin yapılması	
<b>Sorumlu Harcama Birimi</b>	Tarımsal Hizmetler Müdürlüğü	
<b>İşbirliği Birimleri</b>	Destek Hizmetleri Müdürlüğü, Fen İşleri Müdürlüğü, Gençlik ve Spor Hizmetleri Müdürlüğü, İmar ve Şehircilik Müdürlüğü, Kadın ve Aile Hizmetleri Müdürlüğü, Özel Kalem Müdürlüğü, Park ve Bahçeler Müdürlüğü, Plan ve Proje Müdürlüğü, Sağlık İşleri Müdürlüğü, Strateji Geliştirme Müdürlüğü	
<b>Ekonomik Kod</b>	<b>2024</b>	
03	Mal ve Hizmet Alım Giderleri	60.000,00
<b>Toplam Bütçe Kaynak İhtiyacı</b>		60.000,00
<b>Toplam Kaynak İhtiyacı</b>		60.000,00

<b>Performans Hedefi</b>	Yerel Ve Tarımsal Refahı Destekleyici Hizmetler Sunmak	
<b>Faaliyet Adı</b>	Tarla balıkçılığı vb. tarımsal hayvancılık ile ilgili faaliyetlerin yürütülmesi	
<b>Sorumlu Harcama Birimi</b>	Tarımsal Hizmetler Müdürlüğü	
<b>İşbirliği Birimleri</b>	Destek Hizmetleri Müdürlüğü, Fen İşleri Müdürlüğü, Gençlik ve Spor Hizmetleri Müdürlüğü, İmar ve Şehircilik Müdürlüğü, Kadın ve Aile Hizmetleri Müdürlüğü, Özel Kalem Müdürlüğü, Park ve Bahçeler Müdürlüğü, Plan ve Proje Müdürlüğü, Sağlık İşleri Müdürlüğü, Strateji Geliştirme Müdürlüğü	
<b>Ekonomik Kod</b>	<b>2024</b>	
03	Mal ve Hizmet Alım Giderleri	100.000,00
<b>Toplam Bütçe Kaynak İhtiyacı</b>		100.000,00
<b>Toplam Kaynak İhtiyacı</b>		100.000,00

<b>Performans Hedefi</b>	Yerel Ve Tarımsal Refahı Destekleyici Hizmetler Sunmak	
<b>Faaliyet Adı</b>	Yeni üretim alanlarının oluşturulması	
<b>Sorumlu Harcama Birimi</b>	Tarımsal Hizmetler Müdürlüğü	
<b>İşbirliği Birimleri</b>	Destek Hizmetleri Müdürlüğü, Fen İşleri Müdürlüğü, Gençlik ve Spor Hizmetleri Müdürlüğü, İmar ve Şehircilik Müdürlüğü, Kadın ve Aile Hizmetleri Müdürlüğü, Özel Kalem Müdürlüğü, Park ve Bahçeler Müdürlüğü, Plan ve Proje Müdürlüğü, Sağlık İşleri Müdürlüğü, Strateji Geliştirme Müdürlüğü	
<b>Ekonomik Kod</b>	<b>2024</b>	
03	Mal ve Hizmet Alım Giderleri	100.000,00
<b>Toplam Bütçe Kaynak İhtiyacı</b>		100.000,00
<b>Toplam Kaynak İhtiyacı</b>		100.000,00

<b>Performans Hedefi</b>	Yerel Ve Tarımsal Refahı Destekleyici Hizmetler Sunmak	
<b>Faaliyet Adı</b>	İyi tarım uygulamaları kapsamında eğitim, panel, çalıştay, seminer, sempozyum vb. eğitimlerin verilmesi	
<b>Sorumlu Harcama Birimi</b>	Tarımsal Hizmetler Müdürlüğü	
<b>İşbirliği Birimleri</b>	Destek Hizmetleri Müdürlüğü, Fen İşleri Müdürlüğü, Gençlik ve Spor Hizmetleri Müdürlüğü, İmar ve Şehircilik Müdürlüğü, Kadın ve Aile Hizmetleri Müdürlüğü, Özel Kalem Müdürlüğü, Park ve Bahçeler Müdürlüğü, Plan ve Proje Müdürlüğü, Sağlık İşleri Müdürlüğü, Strateji Geliştirme Müdürlüğü	
<b>Ekonomik Kod</b>	<b>2024</b>	
03	Mal ve Hizmet Alım Giderleri	300.000,00
<b>Toplam Bütçe Kaynak İhtiyacı</b>		300.000,00
<b>Toplam Kaynak İhtiyacı</b>		300.000,00

<b>Performans Hedefi</b>	Yerel Ve Tarımsal Refahı Destekleyici Hizmetler Sunmak	
<b>Faaliyet Adı</b>	Ulusal ve Uluslararası hibe projelerine bağlı faaliyetlerin yürütülmesi	
<b>Sorumlu Harcama Birimi</b>	Tarımsal Hizmetler Müdürlüğü	
<b>İşbirliği Birimleri</b>	Destek Hizmetleri Müdürlüğü, Fen İşleri Müdürlüğü, Gençlik ve Spor Hizmetleri Müdürlüğü, İmar ve Şehircilik Müdürlüğü, Kadın ve Aile Hizmetleri Müdürlüğü, Özel Kalem Müdürlüğü, Park ve Bahçeler Müdürlüğü, Plan ve Proje Müdürlüğü, Sağlık İşleri Müdürlüğü, Strateji Geliştirme Müdürlüğü	
<b>Ekonomik Kod</b>	<b>2024</b>	
03	Mal ve Hizmet Alım Giderleri	60.000,00
05	Cari Transferler	100.000,00
<b>Toplam Bütçe Kaynak İhtiyacı</b>		160.000,00
<b>Toplam Kaynak İhtiyacı</b>		160.000,00

<b>İdare Adı</b>	Çiğli Belediyesi				
<b>Amaç (A4)</b>	Çiğli'de Süreçleri Uzlaşmaya Dayalı Ve Farklı Yaşam Tercihlerine Olanak Tanyan Sürdürülebilir Kentleşmeyi Hayata Geçirmek				
<b>Hedef (H9)</b>	Enerji Kaynaklarının Ve Enerjinin Kullanımında Verimliliğin Artırılmasını Sağlamak				
<b>Performans Hedefi</b>	Enerji Kaynaklarının Ve Enerjinin Kullanımında Verimliliğin Artırılmasını Sağlamak				
<b>Performans Göstergeleri</b>					
		<b>2022</b>	<b>2023</b>	<b>2024</b>	<b>Hedefe Etkisi (%)</b>
1	İlgili Hizmet Binalarında Tasarruf Edilen Enerji Miktarı (%)	10	10	10	20
2	Enerji Verimliliği Hakkında Eğitim Alan Personelin Bilinçlenme Oranı (%)	20	20	20	15
3	Enerji Verimliliği Uygulamalarıyla Tasarruf Edilen Kamu Kaynak Oranı (%)	50	50	50	20
4	Belediyenin Yıllık Enerji Tüketiminin Yenilenebilir Enerji Kaynağından Karşılama Oranı (%)	50	50	50	20
5	Yenilenebilir Enerji Üretim Kapasitesi (Mw)	2	2	2	25

Faaliyetler	Kaynak İhtiyacı (2024) (TL)		
	Bütçe	Bütçe Dışı	Toplam
İlgili Çalışmaların Gerçekleştirilmesi Amacıyla Belediye Personelinin Eğitim Almasının Sağlanması	50.000,00	0,00	50.000,00
Enerji Verimliliği Sertifikasyon Faaliyetlerinin Gerçekleştirilmesi	50.000,00	0,00	50.000,00
Belediye Hizmet Binalarında Kullanılan Enerjinin Yenilenebilir Enerji Kaynaklarından Kullanılması İçin Tesisler Yapılması Ve Mal - Malzeme Alınması	300.000,00	0,00	300.000,00
Enerji Verimliliğinin İzlenebilirliğini Sağlamak İçin Ölçüm Ve Analizlerin Yapılması	150.000,00	0,00	150.000,00
Enerji Verimliliğinin Karşlanması Amacıyla İlgili Fon Ve Hibelere Başvuru Yapılması	20.000,00	0,00	20.000,00
<b>Genel Toplam</b>	<b>570.000,00</b>	<b>0,00</b>	<b>570.000,00</b>

<b>Performans Hedefi</b>	Enerji Kaynaklarının Ve Enerjinin Kullanımında Verimliliğin Artırılmasını Sağlamak	
<b>Faaliyet Adı</b>	İlgili çalışmaların gerçekleştirilmesi amacıyla belediye personelinin eğitim almasının sağlanması	
<b>Sorumlu Harcama Birimi</b>	Destek Hizmetleri Müdürlüğü	
<b>İşbirliği Birimleri</b>	Fen İşleri Müdürlüğü, Park ve Bahçeler Müdürlüğü, Strateji Geliştirme Müdürlüğü, İklim Değişikliği Ve Sıfır Atık Müdürlüğü	
<b>Ekonomik Kod</b>	<b>2024</b>	
03	Mal ve Hizmet Alım Giderleri	50.000,00
<b>Toplam Bütçe Kaynak İhtiyacı</b>		50.000,00
<b>Toplam Kaynak İhtiyacı</b>		50.000,00

<b>Performans Hedefi</b>	Enerji Kaynaklarının Ve Enerjinin Kullanımında Verimliliğin Artırılmasını Sağlamak	
<b>Faaliyet Adı</b>	Enerji verimliliği sertifikasyon faaliyetlerinin gerçekleştirilmesi	
<b>Sorumlu Harcama Birimi</b>	Destek Hizmetleri Müdürlüğü	
<b>İşbirliği Birimleri</b>	Fen İşleri Müdürlüğü, Park ve Bahçeler Müdürlüğü, Strateji Geliştirme Müdürlüğü, İklim Değişikliği Ve Sıfır Atık Müdürlüğü	
<b>Ekonomik Kod</b>	<b>2024</b>	
03	Mal ve Hizmet Alım Giderleri	50.000,00
<b>Toplam Bütçe Kaynak İhtiyacı</b>		50.000,00
<b>Toplam Kaynak İhtiyacı</b>		50.000,00

<b>Performans Hedefi</b>	Enerji Kaynaklarının Ve Enerjinin Kullanımında Verimliliğin Artırılmasını Sağlamak	
<b>Faaliyet Adı</b>	Belediye hizmet binalarında kullanılan enerjinin Yenilenebilir Enerji kaynaklarından kullanılması için tesisler yapılması ve mal - malzeme alınması	
<b>Sorumlu Harcama Birimi</b>	Destek Hizmetleri Müdürlüğü	
<b>İşbirliği Birimleri</b>	Fen İşleri Müdürlüğü, Park ve Bahçeler Müdürlüğü, Strateji Geliştirme Müdürlüğü, İklim Değişikliği Ve Sıfır Atık Müdürlüğü	
<b>Ekonomik Kod</b>	<b>2024</b>	
06	Sermaye Giderleri	300.000,00
<b>Toplam Bütçe Kaynak İhtiyacı</b>		300.000,00
<b>Toplam Kaynak İhtiyacı</b>		300.000,00

<b>Performans Hedefi</b>	Enerji Kaynaklarının Ve Enerjinin Kullanımında Verimliliğin Artırılmasını Sağlamak	
<b>Faaliyet Adı</b>	Enerji verimliliğinin izlenebilirliğini sağlamak için ölçüm ve analizlerin yaptırılması	
<b>Sorumlu Harcama Birimi</b>	Destek Hizmetleri Müdürlüğü	
<b>İşbirliği Birimleri</b>	Fen İşleri Müdürlüğü, Park ve Bahçeler Müdürlüğü, Strateji Geliştirme Müdürlüğü, İklim Değişikliği Ve Sıfır Atık Müdürlüğü	
<b>Ekonomik Kod</b>	<b>2024</b>	
03	Mal ve Hizmet Alım Giderleri	150.000,00
<b>Toplam Bütçe Kaynak İhtiyacı</b>		150.000,00
<b>Toplam Kaynak İhtiyacı</b>		150.000,00

<b>Performans Hedefi</b>	Enerji Kaynaklarının Ve Enerjinin Kullanımında Verimliliğin Artırılmasını Sağlamak	
<b>Faaliyet Adı</b>	Enerji verimliliğinin karşılanması amacıyla ilgili fon ve hibelere başvuru yapılması	
<b>Sorumlu Harcama Birimi</b>	Destek Hizmetleri Müdürlüğü	
<b>İşbirliği Birimleri</b>	Fen İşleri Müdürlüğü, Park ve Bahçeler Müdürlüğü, Strateji Geliştirme Müdürlüğü, İklim Değişikliği Ve Sıfır Atık Müdürlüğü	
<b>Ekonomik Kod</b>	<b>2024</b>	
03	Mal ve Hizmet Alım Giderleri	20.000,00
<b>Toplam Bütçe Kaynak İhtiyacı</b>		20.000,00
<b>Toplam Kaynak İhtiyacı</b>		20.000,00

<b>İdare Adı</b>	Çiğli Belediyesi				
<b>Amaç (A5)</b>	Hak Temelli Yaklaşımla Şekillenen Sosyal Ve Ekonomik Dönüşümü Sağlayan Sağlık Ve Sosyal İçerme Hizmetlerini Sunmak				
<b>Hedef (H1)</b>	İlçemizde Yaşayan Tüm Kadınların Sosyal Alanda Yaşadığı Güçlüklerin Tespit Edilerek; Bu Doğrultuda İhtiyaç Duyulan Kent Politikalarının Üretilmesi Ve İlçe Genelinde Toplumsal Cinsiyete Duyarlı Çalışmaların Gerçekleştirilmesi				
<b>Performans Hedefi</b>	İlçemizde Yaşayan Tüm Kadınların Sosyal Alanda Yaşadığı Güçlüklerin Tespit Edilerek; Bu Doğrultuda İhtiyaç Duyulan Kent Politikalarının Üretilmesi Ve İlçe Genelinde Toplumsal Cinsiyete Duyarlı Çalışmaların Gerçekleştirilmesi				
<b>Performans Göstergeleri</b>					
		<b>2022</b>	<b>2023</b>	<b>2024</b>	<b>Hedefe Etkisi (%)</b>
1	Düzenlenen Etkinlik (Adet)	10	60	35	10
2	Hizmetlerden Yararlanan Vatandaş Memnuniyet Oranı (%)	50	60	60	10
3	İlçemizin İstatistiklerle Kadın Araştırmaları Çalışmasının Tamamlanma Oranı (%)	70	100	60	10
4	Kadınlara Yönelik Eğitimlere Katılan Kişi (Sayı)	500	700	700	10
5	Kadınların Güçlendirilmesine Yönelik Geliştirilen Ve Uygulanan Eğitimler (Sayı)	42	60	60	20
6	Kayıtlarımızdaki Kişilere Verilecek Danışmanlık Hizmetlerinin Oranının Artırılması (%)	30	65	65	10
7	Mesleki Eğitimler Sonrası Kadın İstihdamı Sayısındaki Artış (%)	50	20	20	15
8	Ulusal Ve Uluslararası Yapılan Protokoller/Anlaşmalar (Sayı)	13	5	5	15



Faaliyetler	Kaynak İhtiyacı (2024) (TL)		
	Bütçe	Bütçe Dışı	Toplam
Çiğli Genelinde Cinsiyet, Yaş, Eğitim Düzeyi, Medeni Durum Ve Gelir Seviyesi Kırılımlarına Göre Sosyal Haritalamanın Yapılması	100.000,00	0,00	100.000,00
Yaşam Boyu Öğrenme İlkesi İle Kadınların Ve Aile Bireylerinin Güçlendirilmesine Yönelik Eğitimlerin Yapılması	75.000,00	0,00	75.000,00
Kadın Ve Çocuk Hakları Alanında Taraf Olunan Uluslararası Sözleşmeler Ve Protokoller Çerçevesinde Hizmetlerin Analizi Ve Revize Edilmesi	60.000,00	0,00	60.000,00
Kurum İçerisinde Her Kademedeki Çalışanlara Ve İlçe Sınırları İçerisinde Yaşayanlara Yönelik Toplumsal Cinsiyet Eşitliği Farkındalık Sunumları Ve Eğitimleri Verilmesi	60.000,00	0,00	60.000,00
Kadın Ve Aile Hizmetleri Müdürlüğü Personelinin Kişisel Gelişimlerine Yönelik Eğitimlerin Alınmasının Yanında Meslekte Eğitici Eğitimlik Kurslarına Katılması	180.000,00	0,00	180.000,00
Özel Gün Ve Haftalarda Etkinlik Düzenlenmesi	220.000,00	0,00	220.000,00
Semt Merkezleri Açılarak Kadınlar, Çocuklar Ve Anne-Babalara Yönelik Hizmetler Sunulması	120.000,00	0,00	120.000,00
Hibe Ve Fonlardan Faydalanılarak Nitelikli Ve Yenilikçi Hizmetlerin Sunulması	30.000,00	0,00	30.000,00
Kadınlara Ve Çocuklara Yönelik Hukuki, Psikolojik Ve Aile Danışmanlığı Hizmetlerinin Verilmesi	10.000,00	0,00	10.000,00
Kurumsal Dilin Toplumsal Cinsiyet Eşitliği Temelinde Dönüştürülmesine Yönelik Çalışmaların Yapılması	10.000,00	0,00	10.000,00
Çiğli Genelinde Kadın Ve Çocukların Yaşamlarını Kolaylaştıracak Ve Güzelleştirecek Fiziksel Mekânların Düzenlenmesi Yönünde Farkındalık Çalışmalarının Yapılması	50.000,00	0,00	50.000,00
Yerel Eşitlik Planının Hazırlanmasına Yönelik Çalışmaların Yapılması Ve Çalıştay Düzenlenmesi	100.000,00	0,00	100.000,00
Kadınların İstihdama Kazandırılması İçin Mesleki Kurslar Yapılması	300.000,00	0,00	300.000,00
Aile Eğitimleri İle İlgili Programlara Erkek Katılımının Arttırılmasına Yönelik Farkındalık Çalışmalarının Yapılması	30.000,00	0,00	30.000,00
Kadına Şiddet İle Mücadele Kapsamında Farkındalık Çalışmaları Yapılması	45.000,00	0,00	45.000,00
Okur Yazarlık Oranının Arttırılmasına Yönelik Çalışmalar Yapılması	10.000,00	0,00	10.000,00
Sağlık Okur Yazarlığının Arttırılması Amacıyla Kadın Sağlığı Eğitimleri Verilmesi	10.000,00	0,00	10.000,00
İlçe Genelinde Kadın Korusu Kurulması	80.000,00	0,00	80.000,00
Temalı Kadın Çalışmalarının Yapılması	75.000,00	0,00	75.000,00
İlçe Genelinde Kadın Çalışmaları İle İlgili Anket Değerlendirmesi Yapılması	30.000,00	0,00	30.000,00
Mahallelerde İklim Elçileri Kadın Gruplarının Oluşturulması Faaliyetlerinin Yürütülmesi	50.000,00	0,00	50.000,00
Belediye Hizmetlerinden Faydalanan Kadınlara Yönelik Etkinlik/Faaliyet Ve Geziler Yapılması	400.000,00	0,00	400.000,00

Kadınlara Yönelik Film Ve Sanat Festivalleri Düzenlemek	120.000,00	0,00	120.000,00
Mülteci Kadınlara Eğitim, Sağlık Ve Kültürel Faaliyetler Yapmak	30.000,00	0,00	30.000,00
El Emeği Pazarlarının Kurulmasına Yönelik Çalışmalar Yapılması	75.000,00	0,00	75.000,00
Kadınların İş Hayatı Ve Üretime Katılmasını Destekleyici Kişisel Gelişim Programları Kadın Kooperatifçiliği Ve Mesleki Eğitimlerin Yapılması, Danışmanlık Hizmeti Alınması	0,00	0,00	0,00
<b>Genel Toplam</b>	<b>2.270.000,00</b>	<b>0,00</b>	<b>2.270.000,00</b>

<b>Performans Hedefi</b>	İlçemizde Yaşayan Tüm Kadınların Sosyal Alanda Yaşadığı Güçlüklerin Tespit Edilerek; Bu Doğrultuda İhtiyaç Duyulan Kent Politikalarının Üretilmesi Ve İlçe Genelinde Toplumsal Cinsiyete Duyarlı Çalışmaların Gerçekleştirilmesi	
<b>Faaliyet Adı</b>	Çiğli genelinde cinsiyet, yaş, eğitim düzeyi, medeni durum ve gelir seviyesi kırılımlarına göre sosyal haritalamanın yapılması	
<b>Sorumlu Harcama Birimi</b>	Kadın Ve Aile Hizmetleri Müdürlüğü	
<b>İşbirliği Birimleri</b>	Tüm Birimler	
<b>Ekonomik Kod</b>	<b>2024</b>	
03 Mal ve Hizmet Alım Giderleri	100.000,00	
<b>Toplam Bütçe Kaynak İhtiyacı</b>	100.000,00	
<b>Toplam Kaynak İhtiyacı</b>	100.000,00	

<b>Performans Hedefi</b>	İlçemizde Yaşayan Tüm Kadınların Sosyal Alanda Yaşadığı Güçlüklerin Tespit Edilerek; Bu Doğrultuda İhtiyaç Duyulan Kent Politikalarının Üretilmesi Ve İlçe Genelinde Toplumsal Cinsiyete Duyarlı Çalışmaların Gerçekleştirilmesi	
<b>Faaliyet Adı</b>	Kurum içerisinde her kademedeki çalışanlara ve ilçe sınırları içerisinde yaşayanlara yönelik Toplumsal Cinsiyet Eşitliği farkındalık sunumları ve eğitimleri verilmesi	
<b>Sorumlu Harcama Birimi</b>	Kadın Ve Aile Hizmetleri Müdürlüğü	
<b>İşbirliği Birimleri</b>	Tüm Birimler	
<b>Ekonomik Kod</b>	<b>2024</b>	
03 Mal ve Hizmet Alım Giderleri	60.000,00	
<b>Toplam Bütçe Kaynak İhtiyacı</b>	60.000,00	
<b>Toplam Kaynak İhtiyacı</b>	60.000,00	

<b>Performans Hedefi</b>	İlçemizde Yaşayan Tüm Kadınların Sosyal Alanda Yaşadığı Güçlüklerin Tespit Edilerek; Bu Doğrultuda İhtiyaç Duyulan Kent Politikalarının Üretilmesi Ve İlçe Genelinde Toplumsal Cinsiyete Duyarlı Çalışmaların Gerçekleştirilmesi	
<b>Faaliyet Adı</b>	Kadınların istihdama kazandırılması için mesleki kurslar yapılması	
<b>Sorumlu Harcama Birimi</b>	Kadın Ve Aile Hizmetleri Müdürlüğü	
<b>İşbirliği Birimleri</b>	Tüm Birimler	
<b>Ekonomik Kod</b>	<b>2024</b>	
03	Mal ve Hizmet Alım Giderleri	300.000,00
<b>Toplam Bütçe Kaynak İhtiyacı</b>		300.000,00
<b>Toplam Kaynak İhtiyacı</b>		300.000,00

<b>Performans Hedefi</b>	İlçemizde Yaşayan Tüm Kadınların Sosyal Alanda Yaşadığı Güçlüklerin Tespit Edilerek; Bu Doğrultuda İhtiyaç Duyulan Kent Politikalarının Üretilmesi Ve İlçe Genelinde Toplumsal Cinsiyete Duyarlı Çalışmaların Gerçekleştirilmesi	
<b>Faaliyet Adı</b>	Yaşam Boyu Öğrenme ilkesi ile kadınların ve aile bireylerinin güçlendirilmesine yönelik eğitimlerin yapılması	
<b>Sorumlu Harcama Birimi</b>	Kadın Ve Aile Hizmetleri Müdürlüğü	
<b>İşbirliği Birimleri</b>	Tüm Birimler	
<b>Ekonomik Kod</b>	<b>2024</b>	
03	Mal ve Hizmet Alım Giderleri	75.000,00
<b>Toplam Bütçe Kaynak İhtiyacı</b>		75.000,00
<b>Toplam Kaynak İhtiyacı</b>		75.000,00

<b>Performans Hedefi</b>	İlçemizde Yaşayan Tüm Kadınların Sosyal Alanda Yaşadığı Güçlüklerin Tespit Edilerek; Bu Doğrultuda İhtiyaç Duyulan Kent Politikalarının Üretilmesi Ve İlçe Genelinde Toplumsal Cinsiyete Duyarlı Çalışmaların Gerçekleştirilmesi	
<b>Faaliyet Adı</b>	Kadın ve çocuk hakları alanında taraf olunan uluslararası sözleşmeler ve protokoller çerçevesinde hizmetlerin analizi ve revize edilmesi	
<b>Sorumlu Harcama Birimi</b>	Kadın Ve Aile Hizmetleri Müdürlüğü	
<b>İşbirliği Birimleri</b>	Tüm Birimler	
<b>Ekonomik Kod</b>	<b>2024</b>	
03	Mal ve Hizmet Alım Giderleri	60.000,00
<b>Toplam Bütçe Kaynak İhtiyacı</b>		60.000,00
<b>Toplam Kaynak İhtiyacı</b>		60.000,00

<b>Performans Hedefi</b>	İlçemizde Yaşayan Tüm Kadınların Sosyal Alanda Yaşadığı Güçlüklerin Tespit Edilerek; Bu Doğrultuda İhtiyaç Duyulan Kent Politikalarının Üretilmesi Ve İlçe Genelinde Toplumsal Cinsiyete Duyarlı Çalışmaların Gerçekleştirilmesi	
<b>Faaliyet Adı</b>	Kadın ve Aile Hizmetleri Müdürlüğü personelinin kişisel gelişimlerine yönelik eğitimlerin alınmasının yanında meslekte eğitici eğitimlik kurslarına katılması	
<b>Sorumlu Harcama Birimi</b>	Kadın Ve Aile Hizmetleri Müdürlüğü	
<b>İşbirliği Birimleri</b>	Tüm Birimler	
<b>Ekonomik Kod</b>	<b>2024</b>	
03	Mal ve Hizmet Alım Giderleri	180.000,00
<b>Toplam Bütçe Kaynak İhtiyacı</b>		180.000,00
<b>Toplam Kaynak İhtiyacı</b>		180.000,00

<b>Performans Hedefi</b>	İlçemizde Yaşayan Tüm Kadınların Sosyal Alanda Yaşadığı Güçlüklerin Tespit Edilerek; Bu Doğrultuda İhtiyaç Duyulan Kent Politikalarının Üretilmesi Ve İlçe Genelinde Toplumsal Cinsiyete Duyarlı Çalışmaların Gerçekleştirilmesi	
<b>Faaliyet Adı</b>	İlçe genelinde kadın korusu kurulması	
<b>Sorumlu Harcama Birimi</b>	Kadın Ve Aile Hizmetleri Müdürlüğü	
<b>İşbirliği Birimleri</b>	Tüm Birimler	
<b>Ekonomik Kod</b>	<b>2024</b>	
03	Mal ve Hizmet Alım Giderleri	80.000,00
<b>Toplam Bütçe Kaynak İhtiyacı</b>		80.000,00
<b>Toplam Kaynak İhtiyacı</b>		80.000,00

<b>Performans Hedefi</b>	İlçemizde Yaşayan Tüm Kadınların Sosyal Alanda Yaşadığı Güçlüklerin Tespit Edilerek; Bu Doğrultuda İhtiyaç Duyulan Kent Politikalarının Üretilmesi Ve İlçe Genelinde Toplumsal Cinsiyete Duyarlı Çalışmaların Gerçekleştirilmesi	
<b>Faaliyet Adı</b>	Semt merkezleri açılarak kadınlar, çocuklar ve anne-babalara yönelik hizmetler sunulması	
<b>Sorumlu Harcama Birimi</b>	Kadın Ve Aile Hizmetleri Müdürlüğü	
<b>İşbirliği Birimleri</b>	Tüm Birimler	
<b>Ekonomik Kod</b>	<b>2024</b>	
03	Mal ve Hizmet Alım Giderleri	120.000,00
<b>Toplam Bütçe Kaynak İhtiyacı</b>		120.000,00
<b>Toplam Kaynak İhtiyacı</b>		120.000,00

<b>Performans Hedefi</b>	İlçemizde Yaşayan Tüm Kadınların Sosyal Alanda Yaşadığı Güçlüklerin Tespit Edilerek; Bu Doğrultuda İhtiyaç Duyulan Kent Politikalarının Üretilmesi Ve İlçe Genelinde Toplumsal Cinsiyete Duyarlı Çalışmaların Gerçekleştirilmesi	
<b>Faaliyet Adı</b>	Hibe ve fonlardan faydalanılarak nitelikli ve yenilikçi hizmetlerin sunulması	
<b>Sorumlu Harcama Birimi</b>	Kadın Ve Aile Hizmetleri Müdürlüğü	
<b>İşbirliği Birimleri</b>	Tüm Birimler	
<b>Ekonomik Kod</b>	<b>2024</b>	
03	Mal ve Hizmet Alım Giderleri	30.000,00
<b>Toplam Bütçe Kaynak İhtiyacı</b>		30.000,00
<b>Toplam Kaynak İhtiyacı</b>		30.000,00

<b>Performans Hedefi</b>	İlçemizde Yaşayan Tüm Kadınların Sosyal Alanda Yaşadığı Güçlüklerin Tespit Edilerek; Bu Doğrultuda İhtiyaç Duyulan Kent Politikalarının Üretilmesi Ve İlçe Genelinde Toplumsal Cinsiyete Duyarlı Çalışmaların Gerçekleştirilmesi	
<b>Faaliyet Adı</b>	Kadınlara ve çocuklara yönelik hukuki, psikolojik ve aile danışmanlığı hizmetlerinin verilmesi	
<b>Sorumlu Harcama Birimi</b>	Kadın Ve Aile Hizmetleri Müdürlüğü	
<b>İşbirliği Birimleri</b>	Tüm Birimler	
<b>Ekonomik Kod</b>	<b>2024</b>	
03	Mal ve Hizmet Alım Giderleri	10.000,00
<b>Toplam Bütçe Kaynak İhtiyacı</b>		10.000,00
<b>Toplam Kaynak İhtiyacı</b>		10.000,00

<b>Performans Hedefi</b>	İlçemizde Yaşayan Tüm Kadınların Sosyal Alanda Yaşadığı Güçlüklerin Tespit Edilerek; Bu Doğrultuda İhtiyaç Duyulan Kent Politikalarının Üretilmesi Ve İlçe Genelinde Toplumsal Cinsiyete Duyarlı Çalışmaların Gerçekleştirilmesi	
<b>Faaliyet Adı</b>	Kurumsal dilin Toplumsal Cinsiyet Eşitliği temelinde dönüştürülmesine yönelik çalışmaların yapılması	
<b>Sorumlu Harcama Birimi</b>	Kadın Ve Aile Hizmetleri Müdürlüğü	
<b>İşbirliği Birimleri</b>	Tüm Birimler	
<b>Ekonomik Kod</b>	<b>2024</b>	
03	Mal ve Hizmet Alım Giderleri	10.000,00
<b>Toplam Bütçe Kaynak İhtiyacı</b>		10.000,00
<b>Toplam Kaynak İhtiyacı</b>		10.000,00

<b>Performans Hedefi</b>	İlçemizde Yaşayan Tüm Kadınların Sosyal Alanda Yaşadığı Güçlüklerin Tespit Edilerek; Bu Doğrultuda İhtiyaç Duyulan Kent Politikalarının Üretilmesi Ve İlçe Genelinde Toplumsal Cinsiyete Duyarlı Çalışmaların Gerçekleştirilmesi	
<b>Faaliyet Adı</b>	Çiğli genelinde kadın ve çocukların yaşamlarını kolaylaştıracak ve güzelleştirecek fiziksel mekânların düzenlenmesi yönünde farkındalık çalışmalarının yapılması	
<b>Sorumlu Harcama Birimi</b>	Kadın Ve Aile Hizmetleri Müdürlüğü	
<b>İşbirliği Birimleri</b>	Tüm Birimler	
<b>Ekonomik Kod</b>	<b>2024</b>	
03	Mal ve Hizmet Alım Giderleri	50.000,00
<b>Toplam Bütçe Kaynak İhtiyacı</b>		50.000,00
<b>Toplam Kaynak İhtiyacı</b>		50.000,00

<b>Performans Hedefi</b>	İlçemizde Yaşayan Tüm Kadınların Sosyal Alanda Yaşadığı Güçlüklerin Tespit Edilerek; Bu Doğrultuda İhtiyaç Duyulan Kent Politikalarının Üretilmesi Ve İlçe Genelinde Toplumsal Cinsiyete Duyarlı Çalışmaların Gerçekleştirilmesi	
<b>Faaliyet Adı</b>	Aile eğitimleri ile ilgili programlara erkek katılımının artırılmasına yönelik farkındalık çalışmalarının yapılması	
<b>Sorumlu Harcama Birimi</b>	Kadın Ve Aile Hizmetleri Müdürlüğü	
<b>İşbirliği Birimleri</b>	Tüm Birimler	
<b>Ekonomik Kod</b>	<b>2024</b>	
03	Mal ve Hizmet Alım Giderleri	30.000,00
<b>Toplam Bütçe Kaynak İhtiyacı</b>		30.000,00
<b>Toplam Kaynak İhtiyacı</b>		30.000,00

<b>Performans Hedefi</b>	İlçemizde Yaşayan Tüm Kadınların Sosyal Alanda Yaşadığı Güçlüklerin Tespit Edilerek; Bu Doğrultuda İhtiyaç Duyulan Kent Politikalarının Üretilmesi Ve İlçe Genelinde Toplumsal Cinsiyete Duyarlı Çalışmaların Gerçekleştirilmesi	
<b>Faaliyet Adı</b>	Kadına şiddet ile mücadele kapsamında farkındalık çalışmaları yapılması	
<b>Sorumlu Harcama Birimi</b>	Kadın Ve Aile Hizmetleri Müdürlüğü	
<b>İşbirliği Birimleri</b>	Tüm Birimler	
<b>Ekonomik Kod</b>	<b>2024</b>	
03	Mal ve Hizmet Alım Giderleri	45.000,00
<b>Toplam Bütçe Kaynak İhtiyacı</b>		45.000,00
<b>Toplam Kaynak İhtiyacı</b>		45.000,00

<b>Performans Hedefi</b>	İlçemizde Yaşayan Tüm Kadınların Sosyal Alanda Yaşadığı Güçlüklerin Tespit Edilerek; Bu Doğrultuda İhtiyaç Duyulan Kent Politikalarının Üretilmesi Ve İlçe Genelinde Toplumsal Cinsiyete Duyarlı Çalışmaların Gerçekleştirilmesi	
<b>Faaliyet Adı</b>	Kadınlara yönelik film ve sanat festivalleri düzenlemek	
<b>Sorumlu Harcama Birimi</b>	Kadın Ve Aile Hizmetleri Müdürlüğü	
<b>İşbirliği Birimleri</b>	Tüm Birimler	
<b>Ekonomik Kod</b>	<b>2024</b>	
03	Mal ve Hizmet Alım Giderleri	120.000,00
<b>Toplam Bütçe Kaynak İhtiyacı</b>		120.000,00
<b>Toplam Kaynak İhtiyacı</b>		120.000,00

<b>Performans Hedefi</b>	İlçemizde Yaşayan Tüm Kadınların Sosyal Alanda Yaşadığı Güçlüklerin Tespit Edilerek; Bu Doğrultuda İhtiyaç Duyulan Kent Politikalarının Üretilmesi Ve İlçe Genelinde Toplumsal Cinsiyete Duyarlı Çalışmaların Gerçekleştirilmesi	
<b>Faaliyet Adı</b>	Mülteci kadınlara eğitim, sağlık ve kültürel faaliyetler yapmak	
<b>Sorumlu Harcama Birimi</b>	Kadın Ve Aile Hizmetleri Müdürlüğü	
<b>İşbirliği Birimleri</b>	Tüm Birimler	
<b>Ekonomik Kod</b>	<b>2024</b>	
03	Mal ve Hizmet Alım Giderleri	30.000,00
<b>Toplam Bütçe Kaynak İhtiyacı</b>		30.000,00
<b>Toplam Kaynak İhtiyacı</b>		30.000,00

<b>Performans Hedefi</b>	İlçemizde Yaşayan Tüm Kadınların Sosyal Alanda Yaşadığı Güçlüklerin Tespit Edilerek; Bu Doğrultuda İhtiyaç Duyulan Kent Politikalarının Üretilmesi Ve İlçe Genelinde Toplumsal Cinsiyete Duyarlı Çalışmaların Gerçekleştirilmesi	
<b>Faaliyet Adı</b>	El emeği pazarlarının kurulmasına yönelik çalışmalar yapılması	
<b>Sorumlu Harcama Birimi</b>	Kadın Ve Aile Hizmetleri Müdürlüğü	
<b>İşbirliği Birimleri</b>	Tüm Birimler	
<b>Ekonomik Kod</b>	<b>2024</b>	
03	Mal ve Hizmet Alım Giderleri	75.000,00
<b>Toplam Bütçe Kaynak İhtiyacı</b>		75.000,00
<b>Toplam Kaynak İhtiyacı</b>		75.000,00

<b>Performans Hedefi</b>	İlçemizde Yaşayan Tüm Kadınların Sosyal Alanda Yaşadığı Güçlüklerin Tespit Edilerek; Bu Doğrultuda İhtiyaç Duyulan Kent Politikalarının Üretilmesi Ve İlçe Genelinde Toplumsal Cinsiyete Duyarlı Çalışmaların Gerçekleştirilmesi	
<b>Faaliyet Adı</b>	Temalı kadın çalışmalarının yapılması	
<b>Sorumlu Harcama Birimi</b>	Kadın Ve Aile Hizmetleri Müdürlüğü	
<b>İşbirliği Birimleri</b>	Tüm Birimler	
<b>Ekonomik Kod</b>	<b>2024</b>	
03	Mal ve Hizmet Alım Giderleri	75.000,00
<b>Toplam Bütçe Kaynak İhtiyacı</b>		75.000,00
<b>Toplam Kaynak İhtiyacı</b>		75.000,00

<b>Performans Hedefi</b>	İlçemizde Yaşayan Tüm Kadınların Sosyal Alanda Yaşadığı Güçlüklerin Tespit Edilerek; Bu Doğrultuda İhtiyaç Duyulan Kent Politikalarının Üretilmesi Ve İlçe Genelinde Toplumsal Cinsiyete Duyarlı Çalışmaların Gerçekleştirilmesi	
<b>Faaliyet Adı</b>	İlçe genelinde kadın çalışmaları ile ilgili anket değerlendirmesi yapılması	
<b>Sorumlu Harcama Birimi</b>	Kadın Ve Aile Hizmetleri Müdürlüğü	
<b>İşbirliği Birimleri</b>	Tüm Birimler	
<b>Ekonomik Kod</b>	<b>2024</b>	
03	Mal ve Hizmet Alım Giderleri	30.000,00
<b>Toplam Bütçe Kaynak İhtiyacı</b>		30.000,00
<b>Toplam Kaynak İhtiyacı</b>		30.000,00

<b>Performans Hedefi</b>	İlçemizde Yaşayan Tüm Kadınların Sosyal Alanda Yaşadığı Güçlüklerin Tespit Edilerek; Bu Doğrultuda İhtiyaç Duyulan Kent Politikalarının Üretilmesi Ve İlçe Genelinde Toplumsal Cinsiyete Duyarlı Çalışmaların Gerçekleştirilmesi	
<b>Faaliyet Adı</b>	Belediye hizmetlerinden faydalanan kadınlara yönelik etkinlik/faaliyet ve geziler yapılması	
<b>Sorumlu Harcama Birimi</b>	Kadın Ve Aile Hizmetleri Müdürlüğü	
<b>İşbirliği Birimleri</b>	Tüm Birimler	
<b>Ekonomik Kod</b>	<b>2024</b>	
03	Mal ve Hizmet Alım Giderleri	400.000,00
<b>Toplam Bütçe Kaynak İhtiyacı</b>		400.000,00
<b>Toplam Kaynak İhtiyacı</b>		400.000,00



<b>Performans Hedefi</b>	İlçemizde Yaşayan Tüm Kadınların Sosyal Alanda Yaşadığı Güçlüklerin Tespit Edilerek; Bu Doğrultuda İhtiyaç Duyulan Kent Politikalarının Üretilmesi Ve İlçe Genelinde Toplumsal Cinsiyete Duyarlı Çalışmaların Gerçekleştirilmesi	
<b>Faaliyet Adı</b>	Mahallelerde İklim Elçileri Kadın Gruplarının oluşturulması faaliyetlerinin yürütülmesi	
<b>Sorumlu Harcama Birimi</b>	Kadın Ve Aile Hizmetleri Müdürlüğü	
<b>İşbirliği Birimleri</b>	Tüm Birimler	
<b>Ekonomik Kod</b>	<b>2024</b>	
03	Mal ve Hizmet Alım Giderleri	50.000,00
<b>Toplam Bütçe Kaynak İhtiyacı</b>		50.000,00
<b>Toplam Kaynak İhtiyacı</b>		50.000,00

<b>Performans Hedefi</b>	İlçemizde Yaşayan Tüm Kadınların Sosyal Alanda Yaşadığı Güçlüklerin Tespit Edilerek; Bu Doğrultuda İhtiyaç Duyulan Kent Politikalarının Üretilmesi Ve İlçe Genelinde Toplumsal Cinsiyete Duyarlı Çalışmaların Gerçekleştirilmesi	
<b>Faaliyet Adı</b>	Özel gün ve haftalarda etkinlik düzenlenmesi	
<b>Sorumlu Harcama Birimi</b>	Kadın Ve Aile Hizmetleri Müdürlüğü	
<b>İşbirliği Birimleri</b>	Tüm Birimler	
<b>Ekonomik Kod</b>	<b>2024</b>	
03	Mal ve Hizmet Alım Giderleri	220.000,00
<b>Toplam Bütçe Kaynak İhtiyacı</b>		220.000,00
<b>Toplam Kaynak İhtiyacı</b>		220.000,00

<b>İdare Adı</b>	Çiğli Belediyesi				
<b>Amaç (A5)</b>	Hak Temelli Yaklaşımla Şekillenen Sosyal Ve Ekonomik Dönüşümü Sağlayan Sağlık Ve Sosyal İçerme Hizmetlerini Sunmak				
<b>Hedef (H2)</b>	Sosyo Ekonomik Durumu, Yaşı, Cinsiyeti Ve Fiziksel Bütünlüğü Nedeniyle Dezavantaj Yaşayan Kesimlere Dost Çiğli'yi Yaratacak Çiğli Yerel Eşitlik Planı'nın Geliştirilmesi, Uygulamaya Konulması Ve Dönüştürücü Sosyal Desteğin Sağlanması				
<b>Performans Hedefi</b>	Sosyo Ekonomik Durumu, Yaşı, Cinsiyeti Ve Fiziksel Bütünlüğü Nedeniyle Dezavantaj Yaşayan Kesimlere Dost Çiğli'yi Yaratacak Çiğli Yerel Eşitlik Planı'nın Geliştirilmesi, Uygulamaya Konulması Ve Dönüştürücü Sosyal Desteğin Sağlanması				
<b>Performans Göstergeleri</b>					
		<b>2022</b>	<b>2023</b>	<b>2024</b>	<b>Hedefe Etkisi (%)</b>
1	Anket Çalışmaları / Değerlendirme Formu (Sayı)	1.000	1.000	2.000	5
2	Anne Bebek Bakım Çantası Seti Verilen Aile (Sayı)	1.000	500	700	10
3	Asker Çantası Seti Verilen Kişi (Sayı)	300	400	200	10
4	Evde Temizlik Hizmeti Ve Çamaşır Yıkama Hizmetlerinden Faydalandırılacak Kişi (Sayı)	650	300	400	10
5	Gıda Yardımı Yapılan Kişi (Sayı)	21.590	2.000	4.000	15
6	İhtiyaç Sahiplerine Yönelik Yapılan Giyim Yardımı (Kişi)	500	300	800	15
7	İlköğretim Öğrencilerine Kırtasiye Seti Ve Okul Üniforması, Yüksek Öğrenim Gören Öğrencilere Üniversite Çantası Verilmesi Hizmetinden Faydalanan Öğrenci (Sayı)	1.350	1.000	1.000	10
8	Sıcak Yemek Yardımı Hizmetlerinden Faydalanan İhtiyaç Sahibi Kişi (Sayı)	600	2.000	200	10

9	Sosyal Destek Kartı Verilmesi Hizmetinden Faydalanan Kişi (Sayı)	650	400	1.100	10
10	Taziye Yardım Kolisi Desteği Verilen Hane (Sayı)	1.300	700	700	5

Faaliyetler	Kaynak İhtiyacı (2024) (TL)		
	Bütçe	Bütçe Dışı	Toplam
Yaşlı, Yatalak, Kimsesiz, Düşkün, Dar Gelirli Ve Evinde Yemek Pişirecek Kimsesi Olmayan İhtiyaç Sahibi Aile Ve/Veya Bireylere Sıcak Yemek Yardımı Yapılması	1.500.000,00	0,00	1.500.000,00
Yaş Almış Kıdemli Vatandaşlar İle Bakıma Muhtaç Ailelere Yönelik Evde Temizlik Hizmeti Ve Çamaşır Yıkama Hizmeti Verilmesi	300.000,00	0,00	300.000,00
Sosyo Ekonomik Durumu Düşük Olan Aile Ve/Veya Bireylere Sosyal Destek Kartı Verilmesi	3.000.000,00	0,00	3.000.000,00
Yeni Doğan Bebek Ve Ailelerine Yönelik Anne Bebek Bakım Çantası Seti Desteği Verilmesi	800.000,00	0,00	800.000,00
İlköğretim Öğrencilerine Kırtasiye Seti Ve Okul Üniforması Desteği Verilmesi	1.800.000,00	0,00	1.800.000,00
Yüksek Öğrenim Gören Öğrencilere Üniversite Çantası Desteği Verilmesi	400.000,00	0,00	400.000,00
Askerlik Görevini İfa Etmek Üzere Askeri Birliklere Katılacak Olan Vatandaşlarımıza Asker Çantası Seti Desteği Verilmesi	500.000,00	0,00	500.000,00
Yardıma Muhtaç Vatandaşlarımıza Gıda Yardımı Kolisi Desteği Verilmesi	3.000.000,00	0,00	3.000.000,00
Ramazan Ayında Oruç Açma Etkinlikleri Düzenlenmesi, Gıda Yardımı Kolisi Teslimat Hizmetleri İle İhtiyaç Sahiplerine Yönelik İftar Yemekleri Verilmesi Organizasyonlarının Karşıllanması Ve Muharrem Ayında Kandil Simidi Vb. Gıda Ürünlerinin Alımları İle Sonrası Dağıtım Hizmetlerinin Sağlanması	2.000.000,00	0,00	2.000.000,00
Sosyo Ekonomik Durumu Düşük Olan Aile/Bireylere Mutfak Tüpü Yardımı Yapılması	1.000.000,00	0,00	1.000.000,00
Çölyak Hastalarının Yeterli Ve Dengeli Beslenmesine Yardımcı Olmak Amacıyla Glütensiz Gıda Alımı Ve Gıda Yardımı Kolisi Desteği Verilmesi	650.000,00	0,00	650.000,00
Çiğli Genel Vefat Sayılarına Göre Her Taziye Evine Taziye Yardım Kolisi Desteği Verilmesi	1.000.000,00	0,00	1.000.000,00
Dar Gelirli, Yaşlı, Kimsesiz, Muhtaç Vatandaşlarımıza Giyim Yardımı Desteği Verilmesi	1.000.000,00	0,00	1.000.000,00
Sosyal Yardım Alan Ve İhtiyaç Duyan Kişilere Yönelik Anket Hizmeti Yapılması	200.000,00	0,00	200.000,00
<b>Genel Toplam</b>	<b>17.150.000,00</b>	<b>0,00</b>	<b>17.150.000,00</b>

<b>Performans Hedefi</b>	Sosyo Ekonomik Durumu, Yaşı, Cinsiyeti Ve Fiziksel Bütünlüğü Nedeniyle Dezavantaj Yaşayan Kesimlere Dost Çiğli'yi Yaratacak Çiğli Yerel Eşitlik Planı'nın Geliştirilmesi, Uygulamaya Konulması Ve Dönüştürücü Sosyal Desteğin Sağlanması	
<b>Faaliyet Adı</b>	Yaşlı, yatalak, kimsesiz, düşkün, dar gelirlili ve evinde yemek pişirecek kimsesi olmayan ihtiyaç sahibi aile ve/veya bireylere sıcak yemek yardımı yapılması	
<b>Sorumlu Harcama Birimi</b>	Sosyal Yardım İşleri Müdürlüğü	
<b>İşbirliği Birimleri</b>	Tüm Birimler	
<b>Ekonomik Kod</b>	<b>2024</b>	
03	Mal ve Hizmet Alım Giderleri	1.500.000,00
<b>Toplam Bütçe Kaynak İhtiyacı</b>		1.500.000,00
<b>Toplam Kaynak İhtiyacı</b>		1.500.000,00

<b>Performans Hedefi</b>	Sosyo Ekonomik Durumu, Yaşı, Cinsiyeti Ve Fiziksel Bütünlüğü Nedeniyle Dezavantaj Yaşayan Kesimlere Dost Çiğli'yi Yaratacak Çiğli Yerel Eşitlik Planı'nın Geliştirilmesi, Uygulamaya Konulması Ve Dönüştürücü Sosyal Desteğin Sağlanması	
<b>Faaliyet Adı</b>	Yaş almış kıdemli vatandaşlar ile bakıma muhtaç ailelere yönelik evde temizlik hizmeti ve çamaşır yıkama hizmeti verilmesi	
<b>Sorumlu Harcama Birimi</b>	Sosyal Yardım İşleri Müdürlüğü	
<b>İşbirliği Birimleri</b>	Tüm Birimler	
<b>Ekonomik Kod</b>	<b>2024</b>	
03	Mal ve Hizmet Alım Giderleri	300.000,00
<b>Toplam Bütçe Kaynak İhtiyacı</b>		300.000,00
<b>Toplam Kaynak İhtiyacı</b>		300.000,00

<b>Performans Hedefi</b>	Sosyo Ekonomik Durumu, Yaşı, Cinsiyeti Ve Fiziksel Bütünlüğü Nedeniyle Dezavantaj Yaşayan Kesimlere Dost Çiğli'yi Yaratacak Çiğli Yerel Eşitlik Planı'nın Geliştirilmesi, Uygulamaya Konulması Ve Dönüştürücü Sosyal Desteğin Sağlanması	
<b>Faaliyet Adı</b>	Sosyo ekonomik durumu düşük olan aile ve/veya bireylere sosyal destek kartı verilmesi	
<b>Sorumlu Harcama Birimi</b>	Sosyal Yardım İşleri Müdürlüğü	
<b>İşbirliği Birimleri</b>	Tüm Birimler	
<b>Ekonomik Kod</b>	<b>2024</b>	
05	Cari Transferler	3.000.000,00
<b>Toplam Bütçe Kaynak İhtiyacı</b>		3.000.000,00
<b>Toplam Kaynak İhtiyacı</b>		3.000.000,00

<b>Performans Hedefi</b>	Sosyo Ekonomik Durumu, Yaşı, Cinsiyeti Ve Fiziksel Bütünlüğü Nedeniyle Dezavantaj Yaşayan Kesimlere Dost Çiğli'yi Yaratacak Çiğli Yerel Eşitlik Planı'nın Geliştirilmesi, Uygulamaya Konulması Ve Dönüştürücü Sosyal Desteğin Sağlanması	
<b>Faaliyet Adı</b>	Yeni doğan bebek ve ailelerine yönelik Anne Bebek Bakım Çantası Seti desteği verilmesi	
<b>Sorumlu Harcama Birimi</b>	Sosyal Yardım İşleri Müdürlüğü	
<b>İşbirliği Birimleri</b>	Tüm Birimler	
<b>Ekonomik Kod</b>	<b>2024</b>	
03	Mal ve Hizmet Alım Giderleri	800.000,00
<b>Toplam Bütçe Kaynak İhtiyacı</b>		800.000,00
<b>Toplam Kaynak İhtiyacı</b>		800.000,00

<b>Performans Hedefi</b>	Sosyo Ekonomik Durumu, Yaşı, Cinsiyeti Ve Fiziksel Bütünlüğü Nedeniyle Dezavantaj Yaşayan Kesimlere Dost Çiğli'yi Yaratacak Çiğli Yerel Eşitlik Planı'nın Geliştirilmesi, Uygulamaya Konulması Ve Dönüştürücü Sosyal Desteğin Sağlanması	
<b>Faaliyet Adı</b>	İlköğretim öğrencilerine Kırtasiye Seti ve Okul Üniforması desteği verilmesi	
<b>Sorumlu Harcama Birimi</b>	Sosyal Yardım İşleri Müdürlüğü	
<b>İşbirliği Birimleri</b>	Tüm Birimler	
<b>Ekonomik Kod</b>	<b>2024</b>	
03	Mal ve Hizmet Alım Giderleri	1.800.000,00
<b>Toplam Bütçe Kaynak İhtiyacı</b>		1.800.000,00
<b>Toplam Kaynak İhtiyacı</b>		1.800.000,00

<b>Performans Hedefi</b>	Sosyo Ekonomik Durumu, Yaşı, Cinsiyeti Ve Fiziksel Bütünlüğü Nedeniyle Dezavantaj Yaşayan Kesimlere Dost Çiğli'yi Yaratacak Çiğli Yerel Eşitlik Planı'nın Geliştirilmesi, Uygulamaya Konulması Ve Dönüştürücü Sosyal Desteğin Sağlanması	
<b>Faaliyet Adı</b>	Yükseköğrenim gören öğrencilere Üniversite Çantası desteği verilmesi	
<b>Sorumlu Harcama Birimi</b>	Sosyal Yardım İşleri Müdürlüğü	
<b>İşbirliği Birimleri</b>	Tüm Birimler	
<b>Ekonomik Kod</b>	<b>2024</b>	
03	Mal ve Hizmet Alım Giderleri	400.000,00
<b>Toplam Bütçe Kaynak İhtiyacı</b>		400.000,00
<b>Toplam Kaynak İhtiyacı</b>		400.000,00

<b>Performans Hedefi</b>	Sosyo Ekonomik Durumu, Yaşı, Cinsiyeti Ve Fiziksel Bütünlüğü Nedeniyle Dezavantaj Yaşayan Kesimlere Dost Çiğli'yi Yaratacak Çiğli Yerel Eşitlik Planı'nın Geliştirilmesi, Uygulamaya Konulması Ve Dönüştürücü Sosyal Desteğin Sağlanması	
<b>Faaliyet Adı</b>	Askerlik görevini ifa etmek üzere Askeri Birliklere katılacak olan vatandaşlarımıza Asker Çantası Seti desteği verilmesi	
<b>Sorumlu Harcama Birimi</b>	Sosyal Yardım İşleri Müdürlüğü	
<b>İşbirliği Birimleri</b>	Tüm Birimler	
<b>Ekonomik Kod</b>	<b>2024</b>	
03 Mal ve Hizmet Alım Giderleri	500.000,00	
<b>Toplam Bütçe Kaynak İhtiyacı</b>	500.000,00	
<b>Toplam Kaynak İhtiyacı</b>	500.000,00	

<b>Performans Hedefi</b>	Sosyo Ekonomik Durumu, Yaşı, Cinsiyeti Ve Fiziksel Bütünlüğü Nedeniyle Dezavantaj Yaşayan Kesimlere Dost Çiğli'yi Yaratacak Çiğli Yerel Eşitlik Planı'nın Geliştirilmesi, Uygulamaya Konulması Ve Dönüştürücü Sosyal Desteğin Sağlanması	
<b>Faaliyet Adı</b>	Yardıma muhtaç vatandaşlarımıza Gıda Yardımı Kolisi desteği verilmesi	
<b>Sorumlu Harcama Birimi</b>	Sosyal Yardım İşleri Müdürlüğü	
<b>İşbirliği Birimleri</b>	Tüm Birimler	
<b>Ekonomik Kod</b>	<b>2024</b>	
03 Mal ve Hizmet Alım Giderleri	3.000.000,00	
<b>Toplam Bütçe Kaynak İhtiyacı</b>	3.000.000,00	
<b>Toplam Kaynak İhtiyacı</b>	3.000.000,00	

<b>Performans Hedefi</b>	Sosyo Ekonomik Durumu, Yaşı, Cinsiyeti Ve Fiziksel Bütünlüğü Nedeniyle Dezavantaj Yaşayan Kesimlere Dost Çiğli'yi Yaratacak Çiğli Yerel Eşitlik Planı'nın Geliştirilmesi, Uygulamaya Konulması Ve Dönüştürücü Sosyal Desteğin Sağlanması	
<b>Faaliyet Adı</b>	Ramazan ayında oruç açma etkinlikleri düzenlenmesi, gıda yardımı kolisi teslimat hizmetleri ile ihtiyaç sahiplerine yönelik iftar yemekleri verilmesi organizasyonlarının karşılanması ve Muharrem ayında kandil simidi vb. gıda ürünlerinin alımları ile sonrası dağıtım hizmetlerinin sağlanması	
<b>Sorumlu Harcama Birimi</b>	Sosyal Yardım İşleri Müdürlüğü	
<b>İşbirliği Birimleri</b>	Tüm Birimler	
<b>Ekonomik Kod</b>	<b>2024</b>	
03 Mal ve Hizmet Alım Giderleri	2.000.000,00	
<b>Toplam Bütçe Kaynak İhtiyacı</b>	2.000.000,00	
<b>Toplam Kaynak İhtiyacı</b>	2.000.000,00	

<b>Performans Hedefi</b>	Sosyo Ekonomik Durumu, Yaşı, Cinsiyeti Ve Fiziksel Bütünlüğü Nedeniyle Dezavantaj Yaşayan Kesimlere Dost Çiğli'yi Yaratacak Çiğli Yerel Eşitlik Planı'nın Geliştirilmesi, Uygulamaya Konulması Ve Dönüştürücü Sosyal Desteğin Sağlanması	
<b>Faaliyet Adı</b>	Sosyo ekonomik durumu düşük olan aile/bireylere mutfak tüpü yardımı yapılması	
<b>Sorumlu Harcama Birimi</b>	Sosyal Yardım İşleri Müdürlüğü	
<b>İşbirliği Birimleri</b>	Tüm Birimler	
<b>Ekonomik Kod</b>	<b>2024</b>	
03	Mal ve Hizmet Alım Giderleri	1.000.000,00
<b>Toplam Bütçe Kaynak İhtiyacı</b>		1.000.000,00
<b>Toplam Kaynak İhtiyacı</b>		1.000.000,00

<b>Performans Hedefi</b>	Sosyo Ekonomik Durumu, Yaşı, Cinsiyeti Ve Fiziksel Bütünlüğü Nedeniyle Dezavantaj Yaşayan Kesimlere Dost Çiğli'yi Yaratacak Çiğli Yerel Eşitlik Planı'nın Geliştirilmesi, Uygulamaya Konulması Ve Dönüştürücü Sosyal Desteğin Sağlanması	
<b>Faaliyet Adı</b>	Çölyak hastalarının yeterli ve dengeli beslenmesine yardımcı olmak amacıyla glutensiz gıda alımı ve gıda yardımı kolisi desteği verilmesi	
<b>Sorumlu Harcama Birimi</b>	Sosyal Yardım İşleri Müdürlüğü	
<b>İşbirliği Birimleri</b>	Tüm Birimler	
<b>Ekonomik Kod</b>	<b>2024</b>	
03	Mal ve Hizmet Alım Giderleri	650.000,00
<b>Toplam Bütçe Kaynak İhtiyacı</b>		650.000,00
<b>Toplam Kaynak İhtiyacı</b>		650.000,00

<b>Performans Hedefi</b>	Sosyo Ekonomik Durumu, Yaşı, Cinsiyeti Ve Fiziksel Bütünlüğü Nedeniyle Dezavantaj Yaşayan Kesimlere Dost Çiğli'yi Yaratacak Çiğli Yerel Eşitlik Planı'nın Geliştirilmesi, Uygulamaya Konulması Ve Dönüştürücü Sosyal Desteğin Sağlanması	
<b>Faaliyet Adı</b>	Çiğli geneli vefat sayılarına göre her taziye evine taziye yardım kolisi desteği verilmesi	
<b>Sorumlu Harcama Birimi</b>	Sosyal Yardım İşleri Müdürlüğü	
<b>İşbirliği Birimleri</b>	Tüm Birimler	
<b>Ekonomik Kod</b>	<b>2024</b>	
03	Mal ve Hizmet Alım Giderleri	1.000.000,00
<b>Toplam Bütçe Kaynak İhtiyacı</b>		1.000.000,00
<b>Toplam Kaynak İhtiyacı</b>		1.000.000,00

<b>Performans Hedefi</b>	Sosyo Ekonomik Durumu, Yaşı, Cinsiyeti Ve Fiziksel Bütünlüğü Nedeniyle Dezavantaj Yaşayan Kesimlere Dost Çiğli'yi Yaratacak Çiğli Yerel Eşitlik Planı'nın Geliştirilmesi, Uygulamaya Konulması Ve Dönüştürücü Sosyal Desteğin Sağlanması	
<b>Faaliyet Adı</b>	Dar gelirli, yaşlı, kimsesiz, muhtaç vatandaşlarımıza giyim yardımı desteği verilmesi	
<b>Sorumlu Harcama Birimi</b>	Sosyal Yardım İşleri Müdürlüğü	
<b>İşbirliği Birimleri</b>	Tüm Birimler	
<b>Ekonomik Kod</b>	<b>2024</b>	
03	Mal ve Hizmet Alım Giderleri	1.000.000,00
<b>Toplam Bütçe Kaynak İhtiyacı</b>		1.000.000,00
<b>Toplam Kaynak İhtiyacı</b>		1.000.000,00

<b>Performans Hedefi</b>	Sosyo Ekonomik Durumu, Yaşı, Cinsiyeti Ve Fiziksel Bütünlüğü Nedeniyle Dezavantaj Yaşayan Kesimlere Dost Çiğli'yi Yaratacak Çiğli Yerel Eşitlik Planı'nın Geliştirilmesi, Uygulamaya Konulması Ve Dönüştürücü Sosyal Desteğin Sağlanması	
<b>Faaliyet Adı</b>	Sosyal yardım alan ve ihtiyaç duyan kişilere yönelik anket hizmeti yapılması	
<b>Sorumlu Harcama Birimi</b>	Sosyal Yardım İşleri Müdürlüğü	
<b>İşbirliği Birimleri</b>	Tüm Birimler	
<b>Ekonomik Kod</b>	<b>2024</b>	
03	Mal ve Hizmet Alım Giderleri	200.000,00
<b>Toplam Bütçe Kaynak İhtiyacı</b>		200.000,00
<b>Toplam Kaynak İhtiyacı</b>		200.000,00



<b>İdare Adı</b>	Çiğli Belediyesi				
<b>Amaç (A5)</b>	Hak Temelli Yaklaşımla Şekillenen Sosyal Ve Ekonomik Dönüşümü Sağlayan Sağlık Ve Sosyal İçerme Hizmetlerini Sunmak				
<b>Hedef (H3)</b>	Engelli Bireylerin Sosyal Ve Ekonomik Hayatta Karşılaştıkları Zorlukları Aşmalarına Destek Olan Hizmetlerin Kaliteli, Sürdürülebilir Ve Kapsayıcı Şekilde Sunulması				
<b>Performans Hedefi</b>	Engelli Bireylerin Sosyal Ve Ekonomik Hayatta Karşılaştıkları Zorlukları Aşmalarına Destek Olan Hizmetlerin Kaliteli, Sürdürülebilir Ve Kapsayıcı Şekilde Sunulması				
<b>Performans Göstergeleri</b>					
		<b>2022</b>	<b>2023</b>	<b>2024</b>	<b>Hedefe Etkisi (%)</b>
1	Belediye Ve Belediyeye Bağlı Hizmet Binalarında Uygulanan Engelli Dostu Projesi (Sayı)	1	0	3	10
2	Birleşmiş Milletler Engelli Hakları Sözleşmesinin Hizmet Planlaması Ve Sunumunun Baz Alınması İle BM Engelli Hakları Sözleşmesi Konusunda Belediye İle İlgili Paydaşların Farkındalığının Artırılması İçin Yapılan Çalışmalar (Sayı)	2	0	6	10
3	Engelli Vatandaşlarımıza Verilen Evde Temizlik Hizmeti Ve Çamaşır Yıkama Hizmeti (Sayı)	100	300	300	10
4	Engelli Vatandaşlarımıza Verilen Sosyal Destek Kartı, Yemek Yardımı Ve Mutfak Yardımı Hizmetinden Faydalanan Kişi (Sayı)	150	250	250	15
5	Engelli Vatandaşlarımıza Yönelik Düzenlenen Sosyal Etkinlikler (Sayı)	5	3	5	10
6	Mal, Malzeme Ve Medikal Destek Verilen Kişi (Sayı)	480	300	100	15
7	Öğrenim Gören Down Sendromlu Ve Otizmlili Çocuklara Verilen Okul Çantası, Kırtasiye Seti Ve Okul Üniforması (Sayı)	300	300	200	10

8	Sosyo Ekonomik Durumu Düşük Engelli Vatandaşlarımıza Verilen Giyim Yardımı (Sayı)	200	300	250	10
9	Verilen Rehabilitasyon, Danışmanlık Ve Farkındalık Hizmeti (Sayı)	17	0	5	10

Faaliyetler	Kaynak İhtiyacı (2024) (TL)		
	Bütçe	Bütçe Dışı	Toplam
İlçemizde Yaşayan Engelli Vatandaşlarımıza Yönelik Rehabilitasyon Ve Danışmanlık Hizmeti İle Farkındalık Hizmeti Verilmesi	200.000,00	0,00	200.000,00
İlçemizde Yaşayan Engelli Vatandaşlarımızın Sosyal Yaşama Katılmasını Sağlamak Amacıyla Akülü/Aküsüz Engelli Aracı Ve Medikal Malzeme Destek Verilmesi	700.000,00	0,00	700.000,00
Engelli Vatandaşlarımıza Yönelik Belediye Ve Ana Hizmet Binasında Engelli Dostu Projesi Kapsamında Hizmet Verilmesi	0,00	0,00	0,00
Engelli Vatandaşlarımıza Yönelik Sosyal Etkinlik Ve Aktivitelerin Düzenlenmesi	800.000,00	0,00	500.000,00
Yardıma Muhtaç Engelli Vatandaşlarımıza Yönelik Sosyal Destek Kartı Verilmesi, Sıcak Yemek Yardımı Yapılması Ve Mutfak Yardımlarından Faydalandırılması	1.500.000,00	0,00	1.500.000,00
Engelli Vatandaşlarımıza Yönelik Evde Temizlik Hizmeti Ve Çamaşır Yıkama Hizmeti Verilmesi	200.000,00	0,00	200.000,00
Down Sendromlu Ve Otizmlili Çocuklara Yönelik Okul Çantası, Kırtasiye Seti Ve Okul Üniforması Desteği Verilmesi	310.000,00	0,00	310.000,00
Engelli Vatandaşlarımıza Yönelik Giyim Yardımı Desteği Verilmesi	600.000,00	0,00	600.000,00
İlgili Kamu Ve Sivil Toplum Kuruluşlarıyla İş Birliği Sonucunda Engellilere Uyumlu Araç Ve Gereçlerin Sağlanması	110.000,00	0,00	110.000,00
Birleşmiş Milletler Engelli Hakları Sözleşmesinin Hizmet Planlaması Ve Sunumunda Baz Alınması Ve BM Engelli Hakları Sözleşmesi Konusunda Belediye İle İlgili Paydaşların Farkındalığın Artırılması	0,00	0,00	0,00
<b>Genel Toplam</b>	<b>4.420.000,00</b>	<b>0,00</b>	<b>4.420.000,00</b>

<b>Performans Hedefi</b>	Engelli bireylerin sosyal ve ekonomik hayatta karşılaştıkları zorlukları aşmalarına destek olan hizmetlerin kaliteli, sürdürülebilir ve kapsayıcı şekilde sunulması	
<b>Faaliyet Adı</b>	İlçemizde yaşayan engelli vatandaşlarımızın sosyal yaşama katılmasını sağlamak amacıyla akülü/aküsüz engelli aracı ve medikal malzeme destek verilmesi	
<b>Sorumlu Harcama Birimi</b>	Sosyal Yardım İşleri Müdürlüğü	
<b>İşbirliği Birimleri</b>	Sağlık İşleri Müdürlüğü, Kültür Müdürlüğü, Kadın ve Aile Hizmetleri Müdürlüğü	
<b>Ekonomik Kod</b>	<b>2024</b>	
03	Mal ve Hizmet Alım Giderleri	700.000,00
<b>Toplam Bütçe Kaynak İhtiyacı</b>		700.000,00
<b>Toplam Kaynak İhtiyacı</b>		700.000,00

<b>Performans Hedefi</b>	Engelli bireylerin sosyal ve ekonomik hayatta karşılaştıkları zorlukları aşmalarına destek olan hizmetlerin kaliteli, sürdürülebilir ve kapsayıcı şekilde sunulması	
<b>Faaliyet Adı</b>	Engelli vatandaşlarımıza yönelik sosyal etkinlik ve aktivitelerin düzenlenmesi	
<b>Sorumlu Harcama Birimi</b>	Sosyal Yardım İşleri Müdürlüğü	
<b>İşbirliği Birimleri</b>	Sağlık İşleri Müdürlüğü, Kültür Müdürlüğü, Kadın ve Aile Hizmetleri Müdürlüğü	
<b>Ekonomik Kod</b>	<b>2024</b>	
03	Mal ve Hizmet Alım Giderleri	500.000,00
<b>Toplam Bütçe Kaynak İhtiyacı</b>		500.000,00
<b>Toplam Kaynak İhtiyacı</b>		500.000,00

<b>Performans Hedefi</b>	Engelli bireylerin sosyal ve ekonomik hayatta karşılaştıkları zorlukları aşmalarına destek olan hizmetlerin kaliteli, sürdürülebilir ve kapsayıcı şekilde sunulması	
<b>Faaliyet Adı</b>	Yardıma muhtaç engelli vatandaşlarımıza yönelik sosyal destek kartı verilmesi, sıcak yemek yardımı yapılması ve mutfak yardımlarından faydalandırılması	
<b>Sorumlu Harcama Birimi</b>	Sosyal Yardım İşleri Müdürlüğü	
<b>İşbirliği Birimleri</b>	Sağlık İşleri Müdürlüğü, Kültür Müdürlüğü, Kadın ve Aile Hizmetleri Müdürlüğü	
<b>Ekonomik Kod</b>	<b>2024</b>	
03	Mal ve Hizmet Alım Giderleri	1.200.000,00
05	Cari Transferler	300.000,00
<b>Toplam Bütçe Kaynak İhtiyacı</b>		1.500.000,00
<b>Toplam Kaynak İhtiyacı</b>		1.500.000,00

<b>Performans Hedefi</b>	Engelli bireylerin sosyal ve ekonomik hayatta karşılaştıkları zorlukları aşmalarına destek olan hizmetlerin kaliteli, sürdürülebilir ve kapsayıcı şekilde sunulması	
<b>Faaliyet Adı</b>	Engelli vatandaşlarımıza yönelik evde temizlik hizmeti ve çamaşır yıkama hizmeti verilmesi	
<b>Sorumlu Harcama Birimi</b>	Sosyal Yardım İşleri Müdürlüğü	
<b>İşbirliği Birimleri</b>	Sağlık İşleri Müdürlüğü, Kültür Müdürlüğü, Kadın ve Aile Hizmetleri Müdürlüğü	
<b>Ekonomik Kod</b>	<b>2024</b>	
03	Mal ve Hizmet Alım Giderleri	200.000,00
<b>Toplam Bütçe Kaynak İhtiyacı</b>		200.000,00
<b>Toplam Kaynak İhtiyacı</b>		200.000,00

<b>Performans Hedefi</b>	Engelli bireylerin sosyal ve ekonomik hayatta karşılaştıkları zorlukları aşmalarına destek olan hizmetlerin kaliteli, sürdürülebilir ve kapsayıcı şekilde sunulması	
<b>Faaliyet Adı</b>	Down sendromlu ve otizmli çocuklara yönelik okul çantası, kırtasiye seti ve okul üniforması desteği verilmesi	
<b>Sorumlu Harcama Birimi</b>	Sosyal Yardım İşleri Müdürlüğü	
<b>İşbirliği Birimleri</b>	Sağlık İşleri Müdürlüğü, Kültür Müdürlüğü, Kadın ve Aile Hizmetleri Müdürlüğü	
<b>Ekonomik Kod</b>	<b>2024</b>	
03	Mal ve Hizmet Alım Giderleri	310.000,00
<b>Toplam Bütçe Kaynak İhtiyacı</b>		310.000,00
<b>Toplam Kaynak İhtiyacı</b>		310.000,00

<b>Performans Hedefi</b>	Engelli bireylerin sosyal ve ekonomik hayatta karşılaştıkları zorlukları aşmalarına destek olan hizmetlerin kaliteli, sürdürülebilir ve kapsayıcı şekilde sunulması	
<b>Faaliyet Adı</b>	Engelli vatandaşlarımıza yönelik giyim yardımı desteği verilmesi	
<b>Sorumlu Harcama Birimi</b>	Sosyal Yardım İşleri Müdürlüğü	
<b>İşbirliği Birimleri</b>	Sağlık İşleri Müdürlüğü, Kültür Müdürlüğü, Kadın ve Aile Hizmetleri Müdürlüğü	
<b>Ekonomik Kod</b>	<b>2024</b>	
03	Mal ve Hizmet Alım Giderleri	600.000,00
<b>Toplam Bütçe Kaynak İhtiyacı</b>		600.000,00
<b>Toplam Kaynak İhtiyacı</b>		600.000,00

<b>Performans Hedefi</b>	Engelli bireylerin sosyal ve ekonomik hayatta karşılaştıkları zorlukları aşmalarına destek olan hizmetlerin kaliteli, sürdürülebilir ve kapsayıcı şekilde sunulması	
<b>Faaliyet Adı</b>	İlgili kamu ve sivil toplum kuruluşlarıyla iş birliği sonucunda engellilere uyumlu araç ve gereçlerin sağlanması	
<b>Sorumlu Harcama Birimi</b>	Sosyal Yardım İşleri Müdürlüğü	
<b>İşbirliği Birimleri</b>	Sağlık İşleri Müdürlüğü, Kültür Müdürlüğü, Kadın ve Aile Hizmetleri Müdürlüğü	
<b>Ekonomik Kod</b>	<b>2024</b>	
03	Mal ve Hizmet Alım Giderleri	110.000,00
<b>Toplam Bütçe Kaynak İhtiyacı</b>		110.000,00
<b>Toplam Kaynak İhtiyacı</b>		110.000,00

<b>Performans Hedefi</b>	Engelli bireylerin sosyal ve ekonomik hayatta karşılaştıkları zorlukları aşmalarına destek olan hizmetlerin kaliteli, sürdürülebilir ve kapsayıcı şekilde sunulması	
<b>Faaliyet Adı</b>	İlçemizde yaşayan engelli vatandaşlarımıza yönelik rehabilitasyon ve danışmanlık hizmeti ile farkındalık hizmeti verilmesi	
<b>Sorumlu Harcama Birimi</b>	Sosyal Yardım İşleri Müdürlüğü	
<b>İşbirliği Birimleri</b>	Sağlık İşleri Müdürlüğü, Kültür Müdürlüğü, Kadın ve Aile Hizmetleri Müdürlüğü	
<b>Ekonomik Kod</b>	<b>2024</b>	
03	Mal ve Hizmet Alım Giderleri	200.000,00
<b>Toplam Bütçe Kaynak İhtiyacı</b>		200.000,00
<b>Toplam Kaynak İhtiyacı</b>		200.000,00

<b>İdare Adı</b>	Çiğli Belediyesi				
<b>Amaç (A5)</b>	Hak Temelli Yaklaşımla Şekillenen Sosyal Ve Ekonomik Dönüşümü Sağlayan Sağlık Ve Sosyal İçerme Hizmetlerini Sunmak				
<b>Hedef (H4)</b>	Koruyucu Halk Sağlığı Hizmetlerinin Her Kesim, Özellikle De Kaynak Ve Hizmetlere Erişimi Sınırlı Olan Yoksul Birey Ve Hanelerin Koruyucu Halk Sağlığı, Kişisel Gelişim Ve Psikolojik Hizmetlere Kesintisiz Olarak Erişimlerinin Sağlanması				
<b>Performans Hedefi</b>	Koruyucu Halk Sağlığı Hizmetlerinin Her Kesim, Özellikle De Kaynak Ve Hizmetlere Erişimi Sınırlı Olan Yoksul Birey Ve Hanelerin Koruyucu Halk Sağlığı, Kişisel Gelişim Ve Psikolojik Hizmetlere Kesintisiz Olarak Erişimlerinin Sağlanması				
<b>Performans Göstergeleri</b>					
		<b>2022</b>	<b>2023</b>	<b>2024</b>	<b>Hedefe Etkisi (%)</b>
1	Dezavantajlı Bireylerin Sağlığını Geliştirme Kapsamında Verilen Terapi Seansı (Saat)	416	624	2.250	10
2	Düzenlenen Sağlık Hizmetlerinin Memnuniyet Oranı (%)	70	80	90	10
3	Hasta Muayene Edilmesi Tedavi İşlemleri (Kişi)	1.250	1.500	600	10
4	Kişisel Bakım Hizmeti Alan İhtiyaç Sahibi Kişi (Sayı)	3.000	4.000	4.500	10
5	Periyodlar Halinde Yapılan Sağlık Taramaları (Sayı)	2	3	4	10
6	Taşınan Hasta (Sayı)	500	4.000	4.500	20
7	Eğitim (Sayı)	2	12	8	10
8	Evde Sağlık Gözetimi Alan Hasta (Kişi)	750	1.200	1.500	10
9	Fizik Tedavi Hizmetleri Kapsamında Yapılan Seans (Saat)	0	0	3.300	10

Faaliyetler	Kaynak İhtiyacı (2024) (TL)		
	Bütçe	Bütçe Dışı	Toplam
Ambulans Sayısının Ve Personelinin Arttırılarak Taşınan Hasta Kapasitesinin Arttırılması	1.000.000,00	0,00	1.000.000,00
Dezavantajlı Bireylere Sunulan Sağlık Hizmetlerinin Kalite Ve Kapsamının Arttırılması	800.000,00	0,00	800.000,00
Yaşam Kalitesini Arttırıcı Stres İle Baş Etme, Öfke Kontrolü, Bağımlılık Vb. Kişisel Gelişim Eğitimlerinin Verilmesi, Çalıştay Ve Sempozyum Düzenlenmesi	150.000,00	0,00	150.000,00
Koruyucu Halk Sağlığı Kapsamında Gerekli Seminerlerin Düzenlenmesi	60.000,00	0,00	60.000,00
Toplum Sağlığını Tehdit Eden Sorunların Tespiti Ve Barışçıl Çözümlerin Sağlanması	300.000,00	0,00	300.000,00
Belediye Çalışanları, Muhtarlar Ve Esnafa İlk Yardım Ve Hijyen Eğitimi Verilmesi	30.000,00	0,00	30.000,00
İlçemizde Yaşayan, Öz Bakımını Yapamayan Yaş Almış Kıdemli, Hasta Ve/Veya Engelli Vatandaşlarımızın Kişisel Bakım Hizmetlerinin Yapılması (Banyo, Kuaförlük Vb.)	1.200.000,00	0,00	1.200.000,00
Yaşlı, Yatalak, Engelli Gibi Sağlık Kurumuna Ulaşmakta Zorluk Yaşayan Hasta Gruplarına Evlerinde Sağlık Gözetimi (Muayene, Pansuman, Tansiyon Vb.) Ve Danışmanlığı Yapılması	1.100.000,00	0,00	1.100.000,00
Çiğli Halkının Koruyucu Sağlık Alanlarında Geliştirilmesi İçin Müdürlüğümüzün İhtiyaç Duyduğu Alanlarda Yetkili Birimlerle İşbirliği (Protokol) Yapılması	0,00	0,00	0,00
Koruyucu Halk Sağlığı Kapsamında Halkımıza Sağlık Taramaları Yapılması	100.000,00	0,00	100.000,00
Belediye Çalışanlarımızın Ve İhtiyaç Duyan Vatandaşlarımızın Tedavilerinin Düzenlenmesi (Muayene, Reçetelendirme Vb.)	200.000,00	0,00	200.000,00
İlçemizde Yaşayan Ve İhtiyaç Duyan Vatandaşlarımızın Fizik Tedavi Hizmetlerine Destek Verilmesi	800.000,00	0,00	800.000,00
Tıbbi Atık Bertarafının Yapılması	20.000,00	0,00	20.000,00
<b>Genel Toplam</b>	<b>5.760.000,00</b>	<b>0,00</b>	<b>5.760.000,00</b>

<b>Performans Hedefi</b>	Koruyucu Halk Sağlığı Hizmetlerinin Her Kesim, Özellikle De Kaynak Ve Hizmetlere Erişimi Sınırlı Olan Yoksul Birey Ve Hanelerin Koruyucu Halk Sağlığı, Kişisel Gelişim Ve Psikolojik Hizmetlere Kesintisiz Olarak Erişimlerinin Sağlanması	
<b>Faaliyet Adı</b>	Ambulans sayısının ve personelinin artırılarak taşınan hasta kapasitesinin artırılması	
<b>Sorumlu Harcama Birimi</b>	Sağlık İşleri Müdürlüğü	
<b>İşbirliği Birimleri</b>	Kadın ve Aile Hizmetleri Müdürlüğü, Sosyal Yardım İşleri Müdürlüğü, Fen İşleri Müdürlüğü, Strateji Geliştirme Müdürlüğü, Destek Hizmetleri Müdürlüğü	
<b>Ekonomik Kod</b>	<b>2024</b>	
03	Mal ve Hizmet Alım Giderleri	1.000.000,00
<b>Toplam Bütçe Kaynak İhtiyacı</b>		1.000.000,00
<b>Toplam Kaynak İhtiyacı</b>		1.000.000,00

<b>Performans Hedefi</b>	Koruyucu Halk Sağlığı Hizmetlerinin Her Kesim, Özellikle De Kaynak Ve Hizmetlere Erişimi Sınırlı Olan Yoksul Birey Ve Hanelerin Koruyucu Halk Sağlığı, Kişisel Gelişim Ve Psikolojik Hizmetlere Kesintisiz Olarak Erişimlerinin Sağlanması	
<b>Faaliyet Adı</b>	Dezavantajlı bireylere sunulan sağlık hizmetlerinin kalite ve kapsamının artırılması	
<b>Sorumlu Harcama Birimi</b>	Sağlık İşleri Müdürlüğü	
<b>İşbirliği Birimleri</b>	Kadın ve Aile Hizmetleri Müdürlüğü, Sosyal Yardım İşleri Müdürlüğü, Fen İşleri Müdürlüğü, Strateji Geliştirme Müdürlüğü, Destek Hizmetleri Müdürlüğü	
<b>Ekonomik Kod</b>	<b>2024</b>	
03	Mal ve Hizmet Alım Giderleri	800.000,00
<b>Toplam Bütçe Kaynak İhtiyacı</b>		800.000,00
<b>Toplam Kaynak İhtiyacı</b>		800.000,00

<b>Performans Hedefi</b>	Koruyucu Halk Sağlığı Hizmetlerinin Her Kesim, Özellikle De Kaynak Ve Hizmetlere Erişimi Sınırlı Olan Yoksul Birey Ve Hanelerin Koruyucu Halk Sağlığı, Kişisel Gelişim Ve Psikolojik Hizmetlere Kesintisiz Olarak Erişimlerinin Sağlanması	
<b>Faaliyet Adı</b>	Yaşam kalitesini artırıcı stres ile baş etme, öfke kontrolü, bağımlılık vb. kişisel gelişim eğitimlerinin verilmesi, çalıştay ve sempozyum düzenlenmesi	
<b>Sorumlu Harcama Birimi</b>	Sağlık İşleri Müdürlüğü	
<b>İşbirliği Birimleri</b>	Kadın ve Aile Hizmetleri Müdürlüğü, Sosyal Yardım İşleri Müdürlüğü, Fen İşleri Müdürlüğü, Strateji Geliştirme Müdürlüğü, Destek Hizmetleri Müdürlüğü	
<b>Ekonomik Kod</b>	<b>2024</b>	
03	Mal ve Hizmet Alım Giderleri	150.000,00
<b>Toplam Bütçe Kaynak İhtiyacı</b>		150.000,00
<b>Toplam Kaynak İhtiyacı</b>		150.000,00



<b>Performans Hedefi</b>	Koruyucu Halk Sağlığı Hizmetlerinin Her Kesim, Özellikle De Kaynak Ve Hizmetlere Erişimi Sınırlı Olan Yoksul Birey Ve Hanelerin Koruyucu Halk Sağlığı, Kişisel Gelişim Ve Psikolojik Hizmetlere Kesintisiz Olarak Erişimlerinin Sağlanması	
<b>Faaliyet Adı</b>	Koruyucu halk sağlığı kapsamında gerekli seminerlerin düzenlenmesi	
<b>Sorumlu Harcama Birimi</b>	Sağlık İşleri Müdürlüğü	
<b>İşbirliği Birimleri</b>	Kadın ve Aile Hizmetleri Müdürlüğü, Sosyal Yardım İşleri Müdürlüğü, Fen İşleri Müdürlüğü, Strateji Geliştirme Müdürlüğü, Destek Hizmetleri Müdürlüğü	
<b>Ekonomik Kod</b>	<b>2024</b>	
03	Mal ve Hizmet Alım Giderleri	120.000,00
<b>Toplam Bütçe Kaynak İhtiyacı</b>		120.000,00
<b>Toplam Kaynak İhtiyacı</b>		120.000,00

<b>Performans Hedefi</b>	Koruyucu Halk Sağlığı Hizmetlerinin Her Kesim, Özellikle De Kaynak Ve Hizmetlere Erişimi Sınırlı Olan Yoksul Birey Ve Hanelerin Koruyucu Halk Sağlığı, Kişisel Gelişim Ve Psikolojik Hizmetlere Kesintisiz Olarak Erişimlerinin Sağlanması	
<b>Faaliyet Adı</b>	Belediye çalışanları, muhtarlar ve esnafa ilk yardım ve sağlık bilgisi eğitimi verilmesi	
<b>Sorumlu Harcama Birimi</b>	Sağlık İşleri Müdürlüğü	
<b>İşbirliği Birimleri</b>	Kadın ve Aile Hizmetleri Müdürlüğü, Sosyal Yardım İşleri Müdürlüğü, Fen İşleri Müdürlüğü, Strateji Geliştirme Müdürlüğü, Destek Hizmetleri Müdürlüğü	
<b>Ekonomik Kod</b>	<b>2024</b>	
03	Mal ve Hizmet Alım Giderleri	30.000,00
<b>Toplam Bütçe Kaynak İhtiyacı</b>		30.000,00
<b>Toplam Kaynak İhtiyacı</b>		30.000,00

<b>Performans Hedefi</b>	Koruyucu Halk Sağlığı Hizmetlerinin Her Kesim, Özellikle De Kaynak Ve Hizmetlere Erişimi Sınırlı Olan Yoksul Birey Ve Hanelerin Koruyucu Halk Sağlığı, Kişisel Gelişim Ve Psikolojik Hizmetlere Kesintisiz Olarak Erişimlerinin Sağlanması	
<b>Faaliyet Adı</b>	Toplum sağlığını tehdit eden sorunların tespiti ve barışçıl çözümlerin sağlanması	
<b>Sorumlu Harcama Birimi</b>	Sağlık İşleri Müdürlüğü	
<b>İşbirliği Birimleri</b>	Kadın ve Aile Hizmetleri Müdürlüğü, Sosyal Yardım İşleri Müdürlüğü, Fen İşleri Müdürlüğü, Strateji Geliştirme Müdürlüğü, Destek Hizmetleri Müdürlüğü	
<b>Ekonomik Kod</b>	<b>2024</b>	
03	Mal ve Hizmet Alım Giderleri	300.000,00
<b>Toplam Bütçe Kaynak İhtiyacı</b>		300.000,00
<b>Toplam Kaynak İhtiyacı</b>		300.000,00

<b>Performans Hedefi</b>	Koruyucu Halk Sağlığı Hizmetlerinin Her Kesim, Özellikle De Kaynak Ve Hizmetlere Erişimi Sınırlı Olan Yoksul Birey Ve Hanelerin Koruyucu Halk Sağlığı, Kişisel Gelişim Ve Psikolojik Hizmetlere Kesintisiz Olarak Erişimlerinin Sağlanması	
<b>Faaliyet Adı</b>	İlçemizde yaşayan, öz bakımını yapamayan yaş almış kıdemli, hasta ve/veya engelli vatandaşlarımızın kişisel bakım hizmetlerinin yapılması (banyo, kuaförlük vb.)	
<b>Sorumlu Harcama Birimi</b>	Sağlık İşleri Müdürlüğü	
<b>İşbirliği Birimleri</b>	Kadın ve Aile Hizmetleri Müdürlüğü, Sosyal Yardım İşleri Müdürlüğü, Fen İşleri Müdürlüğü, Strateji Geliştirme Müdürlüğü, Destek Hizmetleri Müdürlüğü	
<b>Ekonomik Kod</b>	<b>2024</b>	
03	Mal ve Hizmet Alım Giderleri	1.200.000,00
<b>Toplam Bütçe Kaynak İhtiyacı</b>		1.200.000,00
<b>Toplam Kaynak İhtiyacı</b>		1.200.000,00

<b>Performans Hedefi</b>	Koruyucu Halk Sağlığı Hizmetlerinin Her Kesim, Özellikle De Kaynak Ve Hizmetlere Erişimi Sınırlı Olan Yoksul Birey Ve Hanelerin Koruyucu Halk Sağlığı, Kişisel Gelişim Ve Psikolojik Hizmetlere Kesintisiz Olarak Erişimlerinin Sağlanması	
<b>Faaliyet Adı</b>	Yaşlı, yatalak, engelli gibi sağlık kurumuna ulaşmakta zorluk yaşayan hasta gruplarına evlerinde sağlık gözetimi (muayene, pansuman, tansiyon vb.) ve danışmanlığı yapılması	
<b>Sorumlu Harcama Birimi</b>	Sağlık İşleri Müdürlüğü	
<b>İşbirliği Birimleri</b>	Kadın ve Aile Hizmetleri Müdürlüğü, Sosyal Yardım İşleri Müdürlüğü, Fen İşleri Müdürlüğü, Strateji Geliştirme Müdürlüğü, Destek Hizmetleri Müdürlüğü	
<b>Ekonomik Kod</b>	<b>2024</b>	
03	Mal ve Hizmet Alım Giderleri	1.100.000,00
<b>Toplam Bütçe Kaynak İhtiyacı</b>		1.100.000,00
<b>Toplam Kaynak İhtiyacı</b>		1.100.000,00

<b>Performans Hedefi</b>	Koruyucu Halk Sağlığı Hizmetlerinin Her Kesim, Özellikle De Kaynak Ve Hizmetlere Erişimi Sınırlı Olan Yoksul Birey Ve Hanelerin Koruyucu Halk Sağlığı, Kişisel Gelişim Ve Psikolojik Hizmetlere Kesintisiz Olarak Erişimlerinin Sağlanması	
<b>Faaliyet Adı</b>	Koruyucu halk sağlığı kapsamında halkımıza sağlık taramaları yapılması	
<b>Sorumlu Harcama Birimi</b>	Sağlık İşleri Müdürlüğü	
<b>İşbirliği Birimleri</b>	Kadın ve Aile Hizmetleri Müdürlüğü, Sosyal Yardım İşleri Müdürlüğü, Fen İşleri Müdürlüğü, Strateji Geliştirme Müdürlüğü, Destek Hizmetleri Müdürlüğü	
<b>Ekonomik Kod</b>	<b>2024</b>	
03	Mal ve Hizmet Alım Giderleri	100.000,00
<b>Toplam Bütçe Kaynak İhtiyacı</b>		100.000,00
<b>Toplam Kaynak İhtiyacı</b>		100.000,00

<b>Performans Hedefi</b>	Koruyucu Halk Sağlığı Hizmetlerinin Her Kesim, Özellikle De Kaynak Ve Hizmetlere Erişimi Sınırlı Olan Yoksul Birey Ve Hanelerin Koruyucu Halk Sağlığı, Kişisel Gelişim Ve Psikolojik Hizmetlere Kesintisiz Olarak Erişimlerinin Sağlanması	
<b>Faaliyet Adı</b>	Belediye çalışanlarımızın ve ihtiyaç duyan vatandaşlarımızın tedavilerinin düzenlenmesi (muayene, reçetelendirme vb.)	
<b>Sorumlu Harcama Birimi</b>	Sağlık İşleri Müdürlüğü	
<b>İşbirliği Birimleri</b>	Kadın ve Aile Hizmetleri Müdürlüğü, Sosyal Yardım İşleri Müdürlüğü, Fen İşleri Müdürlüğü, Strateji Geliştirme Müdürlüğü, Destek Hizmetleri Müdürlüğü	
<b>Ekonomik Kod</b>	<b>2024</b>	
03	Mal ve Hizmet Alım Giderleri	200.000,00
<b>Toplam Bütçe Kaynak İhtiyacı</b>		200.000,00
<b>Toplam Kaynak İhtiyacı</b>		200.000,00

<b>Performans Hedefi</b>	Koruyucu Halk Sağlığı Hizmetlerinin Her Kesim, Özellikle De Kaynak Ve Hizmetlere Erişimi Sınırlı Olan Yoksul Birey Ve Hanelerin Koruyucu Halk Sağlığı, Kişisel Gelişim Ve Psikolojik Hizmetlere Kesintisiz Olarak Erişimlerinin Sağlanması	
<b>Faaliyet Adı</b>	Çiğli'yi " Yaşlı dostu kent" yapmak için faaliyetler düzenlenmesi	
<b>Sorumlu Harcama Birimi</b>	Sağlık İşleri Müdürlüğü	
<b>İşbirliği Birimleri</b>	Kadın ve Aile Hizmetleri Müdürlüğü, Sosyal Yardım İşleri Müdürlüğü, Fen İşleri Müdürlüğü, Strateji Geliştirme Müdürlüğü, Destek Hizmetleri Müdürlüğü	
<b>Ekonomik Kod</b>	<b>2024</b>	
03	Mal ve Hizmet Alım Giderleri	150.000,00
<b>Toplam Bütçe Kaynak İhtiyacı</b>		150.000,00
<b>Toplam Kaynak İhtiyacı</b>		150.000,00

<b>Performans Hedefi</b>	Koruyucu Halk Sağlığı Hizmetlerinin Her Kesim, Özellikle De Kaynak Ve Hizmetlere Erişimi Sınırlı Olan Yoksul Birey Ve Hanelerin Koruyucu Halk Sağlığı, Kişisel Gelişim Ve Psikolojik Hizmetlere Kesintisiz Olarak Erişimlerinin Sağlanması	
<b>Faaliyet Adı</b>	İlçemizde yaşayan ve ihtiyaç duyan vatandaşlarımızın fizik tedavi hizmetlerine destek verilmesi	
<b>Sorumlu Harcama Birimi</b>	Sağlık İşleri Müdürlüğü	
<b>İşbirliği Birimleri</b>	Kadın ve Aile Hizmetleri Müdürlüğü, Sosyal Yardım İşleri Müdürlüğü, Fen İşleri Müdürlüğü, Strateji Geliştirme Müdürlüğü, Destek Hizmetleri Müdürlüğü	
<b>Ekonomik Kod</b>	<b>2024</b>	
03	Mal ve Hizmet Alım Giderleri	300.000,00
06	Sermaye Giderleri	500.000,00

<b>Toplam Bütçe Kaynak İhtiyacı</b>	800.000,00
<b>Toplam Kaynak İhtiyacı</b>	800.000,00

<b>Performans Hedefi</b>	Koruyucu Halk Sağlığı Hizmetlerinin Her Kesim, Özellikle De Kaynak Ve Hizmetlere Erişimi Sınırlı Olan Yoksul Birey Ve Hanelerin Koruyucu Halk Sağlığı, Kişisel Gelişim Ve Psikolojik Hizmetlere Kesintisiz Olarak Erişimlerinin Sağlanması	
<b>Faaliyet Adı</b>	Tıbbi atık bertarafının yapılması	
<b>Sorumlu Harcama Birimi</b>	Sağlık İşleri Müdürlüğü	
<b>İşbirliği Birimleri</b>	Kadın ve Aile Hizmetleri Müdürlüğü, Sosyal Yardım İşleri Müdürlüğü, Fen İşleri Müdürlüğü, Strateji Geliştirme Müdürlüğü, Destek Hizmetleri Müdürlüğü	
<b>Ekonomik Kod</b>	<b>2024</b>	
03	Mal ve Hizmet Alım Giderleri	20.000,00
<b>Toplam Bütçe Kaynak İhtiyacı</b>		20.000,00
<b>Toplam Kaynak İhtiyacı</b>		20.000,00

<b>İdare Adı</b>	Çiğli Belediyesi				
<b>Amaç (A5)</b>	Hak Temelli Yaklaşımla Şekillenen Sosyal Ve Ekonomik Dönüşümü Sağlayan Sağlık Ve Sosyal İçerme Hizmetlerini Sunmak				
<b>Hedef (H5)</b>	Vatandaşlarımızın Farkındalığını Arttırarak Afet Ve Acil Durumlara Sürekli Hazırlık Olmak				
<b>Performans Hedefi</b>	Vatandaşlarımızın Farkındalığını Arttırarak Afet Ve Acil Durumlara Sürekli Hazırlık Olmak				
<b>Performans Göstergeleri</b>					
		<b>2022</b>	<b>2023</b>	<b>2024</b>	<b>Hedefe Etkisi (%)</b>
1	Alınan Eğitim (Sayı)	3	8	3	10
2	Farkındalığı Arttıracak Eğitimler, Çalıştaylar Düzenlenmesi (Sayı)	30	60	15	10
3	Hazırlanan, Dağıtılan Broşür, Afiş (Adet)	2.000	5.000	500	10
4	Kurulan Mak Ekibine Katılan Vatandaş (Sayı)	150	250	300	10
5	Mak Kurulması (Sayı)	5	10	10	10
6	Malzemelerin Yenilenme Ve Tamamlanma Oranı (%)	20	85	10	10
7	Yapılan Faaliyetlere Ait Memnuniyet Oranı (%)	75	85	90	15
8	Yapılan Protokol (Sayı)	10	15	1	15
9	Yapılan Tatbikat (Sayı)	10	27	20	10

Faaliyetler	Kaynak İhtiyacı (2024) (TL)		
	Bütçe	Bütçe Dışı	Toplam
ÇAK ve MAK Ekibinin Arama Kurtarma Çalışmaları İçin Alınması Gereken Uzaktan Veya Yakından Eğitim İhtiyacının Sağlanması	0,00	0,00	0,00
Mevcut Veya Revize Edilen Afet Durum Planlarının Ve Toplanma Alanlarının Vatandaşa Bilgilendirmelerinin Yapılması	75.000,00	0,00	75.000,00
Gönüllü Vatandaşlarımızla Tatbikat Yapılarak Afet Durumlarına Hazırlık Yapılması	600.000,00	0,00	600.000,00
Afet Ve Acil Durumlarda Kullanılması Gereken Malzeme İhtiyacının Sağlanması	550.000,00	0,00	550.000,00
Kamu Kuruluşları, Okullar, Üniversiteler Ve Özel Sektörde Farkındalığın Arttırılması	150.000,00	0,00	150.000,00
Belediyeler Ve STK'lar İle Protokollerin İmzalanması	0,00	0,00	0,00
Mahalle Arama Kurtarma (MAK) Birimlerinin Tüm Mahallelerde Kurulmasının Sağlanması	350.000,00	0,00	350.000,00
MAK 'ların Kapasite Ve Kalitesini Arttırmak İçin Çalışmalar Yapılması	150.000,00	0,00	150.000,00
Yapılan Çalışmaların Memnuniyetinin Ölçülmesi	0,00	0,00	0,00
<b>Genel Toplam</b>	<b>1.875.000,00</b>	<b>0,00</b>	<b>1.875.000,00</b>

<b>Performans Hedefi</b>	Vatandaşlarımızın Farkındalığını Arttırarak Afet Ve Acil Durumlara Sürekli Hazırlık Olmak	
<b>Faaliyet Adı</b>	Kamu kuruluşları, okullar, üniversiteler ve özel sektörde farkındalığın arttırılması	
<b>Sorumlu Harcama Birimi</b>	Sağlık İşleri Müdürlüğü	
<b>İşbirliği Birimleri</b>	Destek Hizmetleri Müdürlüğü	
<b>Ekonomik Kod</b>	<b>2024</b>	
03	Mal ve Hizmet Alım Giderleri	150.000,00
<b>Toplam Bütçe Kaynak İhtiyacı</b>		150.000,00
<b>Toplam Kaynak İhtiyacı</b>		150.000,00

<b>Performans Hedefi</b>	Vatandaşlarımızın Farkındalığını Arttırarak Afet Ve Acil Durumlara Sürekli Hazırlık Olmak	
<b>Faaliyet Adı</b>	Gönüllü vatandaşlarımızla tatbikat yapılarak afet durumlarına hazırlık yapılması	
<b>Sorumlu Harcama Birimi</b>	Sağlık İşleri Müdürlüğü	
<b>İşbirliği Birimleri</b>	Destek Hizmetleri Müdürlüğü	
<b>Ekonomik Kod</b>	<b>2024</b>	
03	Mal ve Hizmet Alım Giderleri	600.000,00
<b>Toplam Bütçe Kaynak İhtiyacı</b>		600.000,00
<b>Toplam Kaynak İhtiyacı</b>		600.000,00

<b>Performans Hedefi</b>	Vatandaşlarımızın Farkındalığını Arttırarak Afet Ve Acil Durumlara Sürekli Hazırlık Olmak	
<b>Faaliyet Adı</b>	Afet ve acil durumlarda kullanılması gereken malzeme ihtiyacının sağlanması	
<b>Sorumlu Harcama Birimi</b>	Sağlık İşleri Müdürlüğü	
<b>İşbirliği Birimleri</b>	Destek Hizmetleri Müdürlüğü	
<b>Ekonomik Kod</b>	<b>2024</b>	
03	Mal ve Hizmet Alım Giderleri	550.000,00
<b>Toplam Bütçe Kaynak İhtiyacı</b>		550.000,00
<b>Toplam Kaynak İhtiyacı</b>		550.000,00

<b>Performans Hedefi</b>	Vatandaşlarımızın Farkındalığını Arttırarak Afet Ve Acil Durumlara Sürekli Hazırlık Olmak	
<b>Faaliyet Adı</b>	Mahalle Arama Kurtarma (MAK) birimlerinin tüm mahallelerde kurulmasının sağlanması	
<b>Sorumlu Harcama Birimi</b>	Sağlık İşleri Müdürlüğü	
<b>İşbirliği Birimleri</b>	Destek Hizmetleri Müdürlüğü	
<b>Ekonomik Kod</b>	<b>2024</b>	
03	Mal ve Hizmet Alım Giderleri	350.000,00
<b>Toplam Bütçe Kaynak İhtiyacı</b>		350.000,00
<b>Toplam Kaynak İhtiyacı</b>		350.000,00

<b>Performans Hedefi</b>	Vatandaşlarımızın Farkındalığını Arttırarak Afet Ve Acil Durumlara Sürekli Hazırlık Olmak	
<b>Faaliyet Adı</b>	MAK'ların kapasite ve kalitesini arttırmak için çalışmalar yapılması	
<b>Sorumlu Harcama Birimi</b>	Sağlık İşleri Müdürlüğü	
<b>İşbirliği Birimleri</b>	Destek Hizmetleri Müdürlüğü	
<b>Ekonomik Kod</b>	<b>2024</b>	
03	Mal ve Hizmet Alım Giderleri	150.000,00
<b>Toplam Bütçe Kaynak İhtiyacı</b>		150.000,00
<b>Toplam Kaynak İhtiyacı</b>		150.000,00

<b>Performans Hedefi</b>	Vatandaşlarımızın Farkındalığını Arttırarak Afet Ve Acil Durumlara Sürekli Hazırlık Olmak	
<b>Faaliyet Adı</b>	Mevcut veya revize edilen Afet durum planlarının ve toplanma alanlarının vatandaşa bilgilendirmelerinin yapılması	
<b>Sorumlu Harcama Birimi</b>	Sağlık İşleri Müdürlüğü	
<b>İşbirliği Birimleri</b>	Destek Hizmetleri Müdürlüğü	
<b>Ekonomik Kod</b>	<b>2024</b>	
03	Mal ve Hizmet Alım Giderleri	75.000,00
<b>Toplam Bütçe Kaynak İhtiyacı</b>		75.000,00
<b>Toplam Kaynak İhtiyacı</b>		75.000,00



<b>İdare Adı</b>	Çiğli Belediyesi				
<b>Amaç (A5)</b>	Hak Temelli Yaklaşımla Şekillenen Sosyal Ve Ekonomik Dönüşümü Sağlayan Sağlık Ve Sosyal İçerme Hizmetlerini Sunmak				
<b>Hedef (H6)</b>	Çiğli'de Yaşayan Çocuklarla İlgili Gerekli Kent Politikalarını Üretmek Ve Politikaların Uygulanması İçin İhtiyaç Duyulan Tüm Araştırma Ve Geliştirme Faaliyetlerini Yürütmek				
<b>Performans Hedefi</b>	Çiğli'de Yaşayan Çocuklarla İlgili Gerekli Kent Politikalarını Üretmek Ve Politikaların Uygulanması İçin İhtiyaç Duyulan Tüm Araştırma Ve Geliştirme Faaliyetlerini Yürütmek				
<b>Performans Göstergeleri</b>					
		<b>2022</b>	<b>2023</b>	<b>2024</b>	<b>Hedefe Etkisi (%)</b>
1	Yapılan Anket Çalışmalarına Çocukların Katılım Oranı ( % )	70	30	30	5
2	Çocuğun Etkin Yararı Gözetilerek Düzenlenen Güçlendirme Ve Farkındalık Eğitimleri (Sayı)	18	30	30	15
3	Faaliyetlerden Yararlanan Çocuk (Sayı)	1.500	1.000	1.000	10
4	Oyun Ve Yaşam Alanları (Sayı)	4	6	2	20
5	Çocuk Hakları Konusunda Ulusal Ve Uluslararası STK Ve Kurumlarla Çalışmalar Yürütülmesi İçin Dâhil Olunan Projeler (Sayı)	3	15	3	10
6	Çocuk Ve Ebeveynleri İçin Psiko Sosyal Danışmanlık Görüşme (Sayı)	1.000	80	220	15
7	Çocukları Eğlendirmeye Yönelik Etkinlikler (Sayı)	3	40	20	15
8	Kreş Ve Gündüz Bakım Evi Hizmetleri Memnuniyet Oranı (%)	0	0	70	10

Faaliyetler	Kaynak İhtiyacı (2024) (TL)		
	Bütçe	Bütçe Dışı	Toplam
Çiğli'de Yaşayan Çocukların Sosyo-Ekonomik Ve Sosyo-Duygusal Durumlarının Analiz Edilmelerine Yönelik Çalışmalar Yapılması	45.000,00	0,00	45.000,00
Çocuğun Etkin Yararı Gözetilerek Düzenlenen Güçlendirme Ve Farkındalık Eğitimleri Verilmesi	45.000,00	0,00	45.000,00
Çocuk İşçiliği, Sokak Çocukları Ve Mülteci Çocukları Gibi Dezavantajlı Gurupta Olan Çocukların Sorunlarının Tespit Edilmesi Ve Hak Temelli Stratejilerin Geliştirilmesi	45.000,00	0,00	45.000,00
Yetişkinler Ve Çocuklar Arasında Çocuk Hakları Konusunda Farkındalığın Arttırılmasına Yönelik Çalışmanın Yapılması	45.000,00	0,00	45.000,00
Çocukların Gelişim Hakkı Temelinde; Oyun, Kültür, Sanat, Eğitim, Spor Etkinliklerinin Çoğaltılmasıyla İlgili Faaliyetlerin Yapılması	120.000,00	0,00	120.000,00
Çocuk Ve Ebeveynleri İçin Psiko Sosyal Danışmanlık Sağlanması	75.000,00	0,00	75.000,00
Çocuk Festivallerinin Düzenlenmesi	200.000,00	0,00	200.000,00
Karne Şenliğine İlişkin Faaliyetlerin Yapılması	100.000,00	0,00	100.000,00
Çocuklara Oyun-Yaşam Alanı Faaliyetleri Oluşturulması	50.000,00	0,00	50.000,00
Belediye Kreş Ve Gündüz Bakım Evi Hizmetlerinin Yürütülmesi	100.000,00	0,00	100.000,00
Çocukların Eğitim Hakkı Çerçevesinde Eğitici Ve Öğretici Materyallere Ulaşabilmesi İçin Çalışmalar Yapılması	40.000,00	0,00	40.000,00
Çocukların Beslenme Ve Sağlık Hakkına Erişimlerine Yönelik Faaliyetlerin Yapılması	90.000,00	0,00	90.000,00
Dezavantajlı Çocukların Yaşam Kalitesini Arttırmaya İlişkin Çalışmalar Yapılması	90.000,00	0,00	90.000,00
Engelli Çocukların Sosyal Hayata Katılımını Sağlayacak Faaliyetler Yapılması	30.000,00	0,00	30.000,00
<b>Genel Toplam</b>	1.075.000,00	0,00	1.075.000,00

<b>Performans Hedefi</b>	Çiğli'de Yaşayan Çocuklarla İlgili Gerekli Kent Politikalarını Üretmek Ve Politikaların Uygulanması İçin İhtiyaç Duyulan Tüm Araştırma Ve Geliştirme Faaliyetlerini Yürütmek	
<b>Faaliyet Adı</b>	Çiğli'de yaşayan çocukların sosyo-ekonomik ve sosyo-duygusal durumlarının analiz edilmelerine yönelik çalışmalar yapılması	
<b>Sorumlu Harcama Birimi</b>	Kadın ve Aile Hizmetleri Müdürlüğü	
<b>İşbirliği Birimleri</b>	Kültür Müdürlüğü, Sosyal Yardım İşleri Müdürlüğü, Gençlik ve Spor Hizmetleri Müdürlüğü	
<b>Ekonomik Kod</b>	<b>2024</b>	
03	Mal ve Hizmet Alım Giderleri	45.000,00
<b>Toplam Bütçe Kaynak İhtiyacı</b>		45.000,00
<b>Toplam Kaynak İhtiyacı</b>		45.000,00

<b>Performans Hedefi</b>	Çiğli'de Yaşayan Çocuklarla İlgili Gerekli Kent Politikalarını Üretmek Ve Politikaların Uygulanması İçin İhtiyaç Duyulan Tüm Araştırma Ve Geliştirme Faaliyetlerini Yürütmek	
<b>Faaliyet Adı</b>	Çocuğun etkin yararı gözetilerek düzenlenen güçlendirme ve farkındalık eğitimleri verilmesi	
<b>Sorumlu Harcama Birimi</b>	Kadın ve Aile Hizmetleri Müdürlüğü	
<b>İşbirliği Birimleri</b>	Kültür Müdürlüğü, Sosyal Yardım İşleri Müdürlüğü, Gençlik ve Spor Hizmetleri Müdürlüğü	
<b>Ekonomik Kod</b>	<b>2024</b>	
03	Mal ve Hizmet Alım Giderleri	45.000,00
<b>Toplam Bütçe Kaynak İhtiyacı</b>		45.000,00
<b>Toplam Kaynak İhtiyacı</b>		45.000,00

<b>Performans Hedefi</b>	Çiğli'de Yaşayan Çocuklarla İlgili Gerekli Kent Politikalarını Üretmek Ve Politikaların Uygulanması İçin İhtiyaç Duyulan Tüm Araştırma Ve Geliştirme Faaliyetlerini Yürütmek	
<b>Faaliyet Adı</b>	Çocuklara Oyun-Yaşam Alanı Faaliyetleri Oluşturulması	
<b>Sorumlu Harcama Birimi</b>	Kadın ve Aile Hizmetleri Müdürlüğü	
<b>İşbirliği Birimleri</b>	Kültür Müdürlüğü, Sosyal Yardım İşleri Müdürlüğü, Gençlik ve Spor Hizmetleri Müdürlüğü	
<b>Ekonomik Kod</b>	<b>2024</b>	
03	Mal ve Hizmet Alım Giderleri	50.000,00
<b>Toplam Bütçe Kaynak İhtiyacı</b>		50.000,00
<b>Toplam Kaynak İhtiyacı</b>		50.000,00

<b>Performans Hedefi</b>	Çiğli'de Yaşayan Çocuklarla İlgili Gerekli Kent Politikalarını Üretmek Ve Politikaların Uygulanması İçin İhtiyaç Duyulan Tüm Araştırma Ve Geliştirme Faaliyetlerini Yürütmek	
<b>Faaliyet Adı</b>	Çocuk işçiliği, sokak çocukları ve mülteci çocukları gibi dezavantajlı grupta olan çocukların sorunlarının tespit edilmesi ve hak temelli stratejilerin geliştirilmesi	
<b>Sorumlu Harcama Birimi</b>	Kadın ve Aile Hizmetleri Müdürlüğü	
<b>İşbirliği Birimleri</b>	Kültür Müdürlüğü, Sosyal Yardım İşleri Müdürlüğü, Gençlik ve Spor Hizmetleri Müdürlüğü	
<b>Ekonomik Kod</b>	<b>2024</b>	
03	Mal ve Hizmet Alım Giderleri	45.000,00
<b>Toplam Bütçe Kaynak İhtiyacı</b>		45.000,00
<b>Toplam Kaynak İhtiyacı</b>		45.000,00

<b>Performans Hedefi</b>	Çiğli'de Yaşayan Çocuklarla İlgili Gerekli Kent Politikalarını Üretmek Ve Politikaların Uygulanması İçin İhtiyaç Duyulan Tüm Araştırma Ve Geliştirme Faaliyetlerini Yürütmek	
<b>Faaliyet Adı</b>	Yetişkinler ve çocuklar arasında çocuk hakları konusunda farkındalığın artırılmasına yönelik çalışmanın yapılması	
<b>Sorumlu Harcama Birimi</b>	Kadın ve Aile Hizmetleri Müdürlüğü	
<b>İşbirliği Birimleri</b>	Kültür Müdürlüğü, Sosyal Yardım İşleri Müdürlüğü, Gençlik ve Spor Hizmetleri Müdürlüğü	
<b>Ekonomik Kod</b>	<b>2024</b>	
03	Mal ve Hizmet Alım Giderleri	45.000,00
<b>Toplam Bütçe Kaynak İhtiyacı</b>		45.000,00
<b>Toplam Kaynak İhtiyacı</b>		45.000,00

<b>Performans Hedefi</b>	Çiğli'de Yaşayan Çocuklarla İlgili Gerekli Kent Politikalarını Üretmek Ve Politikaların Uygulanması İçin İhtiyaç Duyulan Tüm Araştırma Ve Geliştirme Faaliyetlerini Yürütmek	
<b>Faaliyet Adı</b>	Çocukların gelişim hakkı temelinde; oyun, kültür, sanat, eğitim, spor etkinliklerinin çoğaltılmasıyla ilgili faaliyetlerin yapılması	
<b>Sorumlu Harcama Birimi</b>	Kadın ve Aile Hizmetleri Müdürlüğü	
<b>İşbirliği Birimleri</b>	Kültür Müdürlüğü, Sosyal Yardım İşleri Müdürlüğü, Gençlik ve Spor Hizmetleri Müdürlüğü	
<b>Ekonomik Kod</b>	<b>2024</b>	
03	Mal ve Hizmet Alım Giderleri	120.000,00
<b>Toplam Bütçe Kaynak İhtiyacı</b>		120.000,00
<b>Toplam Kaynak İhtiyacı</b>		120.000,00

<b>Performans Hedefi</b>	Çiğli'de Yaşayan Çocuklarla İlgili Gerekli Kent Politikalarını Üretmek Ve Politikaların Uygulanması İçin İhtiyaç Duyulan Tüm Araştırma Ve Geliştirme Faaliyetlerini Yürütmek	
<b>Faaliyet Adı</b>	Çocuk festivallerinin düzenlenmesi	
<b>Sorumlu Harcama Birimi</b>	Kadın ve Aile Hizmetleri Müdürlüğü	
<b>İşbirliği Birimleri</b>	Kültür Müdürlüğü, Sosyal Yardım İşleri Müdürlüğü, Gençlik ve Spor Hizmetleri Müdürlüğü	
<b>Ekonomik Kod</b>	<b>2024</b>	
03	Mal ve Hizmet Alım Giderleri	200.000,00
<b>Toplam Bütçe Kaynak İhtiyacı</b>		200.000,00
<b>Toplam Kaynak İhtiyacı</b>		200.000,00

<b>Performans Hedefi</b>	Çiğli'de Yaşayan Çocuklarla İlgili Gerekli Kent Politikalarını Üretmek Ve Politikaların Uygulanması İçin İhtiyaç Duyulan Tüm Araştırma Ve Geliştirme Faaliyetlerini Yürütmek	
<b>Faaliyet Adı</b>	Karne şenliğine ilişkin faaliyetlerin yapılması	
<b>Sorumlu Harcama Birimi</b>	Kadın ve Aile Hizmetleri Müdürlüğü	
<b>İşbirliği Birimleri</b>	Kültür Müdürlüğü, Sosyal Yardım İşleri Müdürlüğü, Gençlik ve Spor Hizmetleri Müdürlüğü	
<b>Ekonomik Kod</b>	<b>2024</b>	
03	Mal ve Hizmet Alım Giderleri	75.000,00
<b>Toplam Bütçe Kaynak İhtiyacı</b>		75.000,00
<b>Toplam Kaynak İhtiyacı</b>		75.000,00

<b>Performans Hedefi</b>	Çiğli'de Yaşayan Çocuklarla İlgili Gerekli Kent Politikalarını Üretmek Ve Politikaların Uygulanması İçin İhtiyaç Duyulan Tüm Araştırma Ve Geliştirme Faaliyetlerini Yürütmek	
<b>Faaliyet Adı</b>	Belediye kreş ve gündüz bakım evi hizmetlerinin yürütülmesi	
<b>Sorumlu Harcama Birimi</b>	Kadın ve Aile Hizmetleri Müdürlüğü	
<b>İşbirliği Birimleri</b>	Kültür Müdürlüğü, Sosyal Yardım İşleri Müdürlüğü, Gençlik ve Spor Hizmetleri Müdürlüğü	
<b>Ekonomik Kod</b>	<b>2024</b>	
03	Mal ve Hizmet Alım Giderleri	75.000,00
<b>Toplam Bütçe Kaynak İhtiyacı</b>		75.000,00
<b>Toplam Kaynak İhtiyacı</b>		75.000,00

<b>Performans Hedefi</b>	Çiğli'de Yaşayan Çocuklarla İlgili Gerekli Kent Politikalarını Üretmek Ve Politikaların Uygulanması İçin İhtiyaç Duyulan Tüm Araştırma Ve Geliştirme Faaliyetlerini Yürütmek	
<b>Faaliyet Adı</b>	Çocukların eğitim hakkı çerçevesinde eğitici ve öğretici materyallere ulaşabilmesi için çalışmalar yapılması	
<b>Sorumlu Harcama Birimi</b>	Kadın ve Aile Hizmetleri Müdürlüğü	
<b>İşbirliği Birimleri</b>	Kültür Müdürlüğü, Sosyal Yardım İşleri Müdürlüğü, Gençlik ve Spor Hizmetleri Müdürlüğü	
<b>Ekonomik Kod</b>	<b>2024</b>	
03	Mal ve Hizmet Alım Giderleri	40.000,00
<b>Toplam Bütçe Kaynak İhtiyacı</b>		40.000,00
<b>Toplam Kaynak İhtiyacı</b>		40.000,00

<b>Performans Hedefi</b>	Çiğli'de Yaşayan Çocuklarla İlgili Gerekli Kent Politikalarını Üretmek Ve Politikaların Uygulanması İçin İhtiyaç Duyulan Tüm Araştırma Ve Geliştirme Faaliyetlerini Yürütmek	
<b>Faaliyet Adı</b>	Çocukların beslenme ve sağlık hakkına erişimlerine yönelik faaliyetlerin yapılması	
<b>Sorumlu Harcama Birimi</b>	Kadın ve Aile Hizmetleri Müdürlüğü	
<b>İşbirliği Birimleri</b>	Kültür Müdürlüğü, Sosyal Yardım İşleri Müdürlüğü, Gençlik ve Spor Hizmetleri Müdürlüğü	
<b>Ekonomik Kod</b>	<b>2024</b>	
03	Mal ve Hizmet Alım Giderleri	90.000,00
<b>Toplam Bütçe Kaynak İhtiyacı</b>		90.000,00
<b>Toplam Kaynak İhtiyacı</b>		90.000,00

<b>Performans Hedefi</b>	Çiğli'de Yaşayan Çocuklarla İlgili Gerekli Kent Politikalarını Üretmek Ve Politikaların Uygulanması İçin İhtiyaç Duyulan Tüm Araştırma Ve Geliştirme Faaliyetlerini Yürütmek	
<b>Faaliyet Adı</b>	Dezavantajlı çocukların yaşam kalitesini arttırmaya ilişkin çalışmalar yapılması	
<b>Sorumlu Harcama Birimi</b>	Kadın ve Aile Hizmetleri Müdürlüğü	
<b>İşbirliği Birimleri</b>	Kültür Müdürlüğü, Sosyal Yardım İşleri Müdürlüğü, Gençlik ve Spor Hizmetleri Müdürlüğü	
<b>Ekonomik Kod</b>	<b>2024</b>	
03	Mal ve Hizmet Alım Giderleri	90.000,00
<b>Toplam Bütçe Kaynak İhtiyacı</b>		90.000,00
<b>Toplam Kaynak İhtiyacı</b>		90.000,00

<b>Performans Hedefi</b>	Çiğli'de Yaşayan Çocuklarla İlgili Gerekli Kent Politikalarını Üretmek Ve Politikaların Uygulanması İçin İhtiyaç Duyulan Tüm Araştırma Ve Geliştirme Faaliyetlerini Yürütmek	
<b>Faaliyet Adı</b>	Engelli Çocukların sosyal hayata katılımını sağlayacak faaliyetler yapılması	
<b>Sorumlu Harcama Birimi</b>	Kadın ve Aile Hizmetleri Müdürlüğü	
<b>İşbirliği Birimleri</b>	Kültür Müdürlüğü, Sosyal Yardım İşleri Müdürlüğü, Gençlik ve Spor Hizmetleri Müdürlüğü	
<b>Ekonomik Kod</b>	<b>2024</b>	
03	Mal ve Hizmet Alım Giderleri	30.000,00
<b>Toplam Bütçe Kaynak İhtiyacı</b>		30.000,00
<b>Toplam Kaynak İhtiyacı</b>		30.000,00

<b>Performans Hedefi</b>	Çiğli'de Yaşayan Çocuklarla İlgili Gerekli Kent Politikalarını Üretmek Ve Politikaların Uygulanması İçin İhtiyaç Duyulan Tüm Araştırma Ve Geliştirme Faaliyetlerini Yürütmek	
<b>Faaliyet Adı</b>	Çocuk ve ebeveynleri için psiko sosyal danışmanlık sağlanması	
<b>Sorumlu Harcama Birimi</b>	Kadın ve Aile Hizmetleri Müdürlüğü	
<b>İşbirliği Birimleri</b>	Kültür Müdürlüğü, Sosyal Yardım İşleri Müdürlüğü, Gençlik ve Spor Hizmetleri Müdürlüğü	
<b>Ekonomik Kod</b>	<b>2024</b>	
03	Mal ve Hizmet Alım Giderleri	75.000,00
<b>Toplam Bütçe Kaynak İhtiyacı</b>		75.000,00
<b>Toplam Kaynak İhtiyacı</b>		75.000,00

## D - İdarenin Toplam Kaynak İhtiyacı



ÇİĞLİ BELEDİYESİ

### TOPLAM KAYNAK İHTİYACI TABLOSU (2024 PERFORMANS PROGRAMI)



İdare Adı		Çiğli Belediyesi				
		(TL)				
	Ekonomik Kod	Faaliyet Toplamı	Genel Yönetim Giderleri Toplamı	Diğer İdarelere Transfer Edilecek Kaynaklar Toplamı	Genel Toplam	
Bütçe Kaynak İhtiyacı	01	Personel Giderleri	0,00	312.883.511,00	0,00	312.883.511,00
	02	SGK Devlet Primi Giderleri	0,00	27.758.000,00	0,00	27.758.000,00
	03	Mal ve Hizmet Alım Giderleri	144.728.000,00	899.225.489,00	0,00	1.043.953.489,00
	04	Faiz Giderleri	0,00	31.700.000,00	0,00	31.700.000,00
	05	Cari Transferler	3.415.000,00	0,00	168.410.000,00	171.825.000,00
	06	Sermaye Giderleri	208.910.000,00	19.470.000,00	0,00	228.380.000,00
	07	Sermaye Transferleri	0,00	0,00	33.500.000,00	33.500.000,00
	08	Borç verme	0,00	0,00	0,00	0,00
	09	Yedek Ödenek	0,00	0,00	0,00	0,00
<b>Toplam Bütçe Kaynak İhtiyacı</b>		<b>357.053.000,00</b>	<b>1.291.037.000,00</b>	<b>201.910.000,00</b>	<b>1.850.000.000,00</b>	
Bütçe Dışı Kaynak	Döner Sermaye	0,00	0,00			
	Diğer Yurt İçi	0,00	0,00			
	Yurt Dışı	0,00	0,00			
	<b>Toplam Bütçe Dışı Kaynak İhtiyacı</b>	<b>0,00</b>	<b>0,00</b>			
<b>Toplam Kaynak İhtiyacı</b>		<b>357.053.000,00</b>	<b>1.291.037.000,00</b>	<b>201.910.000,00</b>	<b>1.850.000.000,00</b>	





### **III. EKLER**

- A. FAALİYETLERDEN SORUMLU HARCAMA BİRİMLERİNE İLİŞKİN TABLO**
- B. İDARE PERFORMANS TABLOSU**



İdare Adı	Çiğli Belediyesi	
Performans Hedefi	Faaliyetler	Sorumlu Birimler
Yönetişime Dayalı Yerel Politikalar Üreterek Vatandaş Memnuniyet Ve Esenliğinin Azami Düzeyde Tutulması	Belediyemizin Halkımıza Daha İyi Hizmet Verebilmesi Stk'lar, Üniversiteler,Muhtarlıklar , Meslek Odaları Ve Müdürlüklerimiz İle Birlikte Koordinasyon Toplantıları Düzenlenmesi Ve Ortak Faaliyetlerde Bulunulması	Halkla İlişkiler Müdürlüğü Sosyal Yardım İşler Müdürlüğü
Yönetişime Dayalı Yerel Politikalar Üreterek Vatandaş Memnuniyet Ve Esenliğinin Azami Düzeyde Tutulması	Dini Ve Resmi Bayramlarda, Belediyenin Düzenlediği Etkinliklerde Ve Özel Günlerde Planlama, Koordinasyon Ve Dağıtım Görevinin Gerçekleştirilmesi	Halkla İlişkiler Müdürlüğü Sosyal Yardım İşler Müdürlüğü
Yönetişime Dayalı Yerel Politikalar Üreterek Vatandaş Memnuniyet Ve Esenliğinin Azami Düzeyde Tutulması	Çiğlililerin Hizmet Planlama Ve Değerlendirmesine Katkıda Bulunması Ve Hizmet Kalitesinin İyileştirilmesi Amacıyla Periyodik Olarak Vatandaş Memnuniyetine Ve Katılımcı Belediyeciliğe Yönelik Anketlerin Yapılması	Halkla İlişkiler Müdürlüğü Sosyal Yardım İşler Müdürlüğü
Yönetişime Dayalı Yerel Politikalar Üreterek Vatandaş Memnuniyet Ve Esenliğinin Azami Düzeyde Tutulması	Çağrı Merkezi Personelinin Müdürlüklerin İşleyişi Hakkında Bilgi Düzeyinin Artırılması Ve Güncel Tutulmasıyla Transfer Oranının Azaltılıp, Vatandaş İlişkileri Yönetim Sistemi Üzerinde Talep Oranının Artırılması	Halkla İlişkiler Müdürlüğü Sosyal Yardım İşler Müdürlüğü
Yönetişime Dayalı Yerel Politikalar Üreterek Vatandaş Memnuniyet Ve Esenliğinin Azami Düzeyde Tutulması	Çağrı Merkezi, Halk Masası, Whatsapp/Telegram, Cimer, Açık Kapı, Bilgi Edinme, Web, Mail, Yüz Yüze Vb. Kanallar Üzerinden Belediyemize Gelen Talep Ve Önerilerin Vatandaş İlişkileri Yönetim Sistemine Girilerek İlgili Müdürlüklere Gönderilmesi. Çözüm Sürecinin Takip Edilmesi	Halkla İlişkiler Müdürlüğü Sosyal Yardım İşler Müdürlüğü
İhtiyaç Duyulan Eğitim Konularında Hazırlanan Programların Sunulması Ve İnsan Kaynağının Geliştirilmesi	Personelin Kurum Aidiyetini Artırmaya Yönelik(Piknik Vs.) Faaliyetlerin Gerçekleştirilmesi	Tüm Müdürlükler
İhtiyaç Duyulan Eğitim Konularında Hazırlanan Programların Sunulması Ve İnsan Kaynağının Geliştirilmesi	Hizmet İçi Eğitim Faaliyetlerinin Yapılması	Tüm Müdürlükler
İhtiyaç Duyulan Eğitim Konularında Hazırlanan Programların Sunulması Ve İnsan Kaynağının Geliştirilmesi	İş Sağlığı Ve Güvenliği İle İlgili Eğitim, Seminer Ve Ölçüm Yapılması	Tüm Müdürlükler

İhtiyaç Duyulan Eğitim Konularında Hazırlanan Programların Sunulması Ve İnsan Kaynağının Geliştirilmesi	Eğitimlerin Etkinliğinin Katılan Personelin Memnuniyeti İle Ölçülmesi	Tüm Müdürlükler
İhtiyaç Duyulan Eğitim Konularında Hazırlanan Programların Sunulması Ve İnsan Kaynağının Geliştirilmesi	Belediye Personelinin Eğitim İhtiyaçlarının Periyodik Olarak Tespit Edilmesi	Tüm Müdürlükler
İhtiyaç Duyulan Eğitim Konularında Hazırlanan Programların Sunulması Ve İnsan Kaynağının Geliştirilmesi	Kurumu Ve Verilen Hizmetleri Tanıtan Oryantasyon Programının Geliştirilmesi Ve Belli Periyotlarda Güncellenmesi	Tüm Müdürlükler
Yazılı, Görsel Ve Sosyal Medya Gibi Her Türlü İletişim Aracını Kullanarak Vatandaş İle Sürekli İletişimde Olunması Ve Hizmetlerin Her Kesime Doğrudan Anlatılması	Belediyenin Yaptığı Etkinliklerin Mevcut Her Türlü Mecrada Duyurulması	Özel Kalem Müdürlüğü Halkla İlişkiler Müdürlüğü
Yazılı, Görsel Ve Sosyal Medya Gibi Her Türlü İletişim Aracını Kullanarak Vatandaş İle Sürekli İletişimde Olunması Ve Hizmetlerin Her Kesime Doğrudan Anlatılması	Sosyal Medyadan Gelen Şikayetlerin Hızlı Bir Şekilde Değerlendirilmesi Ve Vatandaşa Geri Bildirimde Bulunulması	Özel Kalem Müdürlüğü Halkla İlişkiler Müdürlüğü
Yazılı, Görsel Ve Sosyal Medya Gibi Her Türlü İletişim Aracını Kullanarak Vatandaş İle Sürekli İletişimde Olunması Ve Hizmetlerin Her Kesime Doğrudan Anlatılması	Vatandaş Memnuniyetinin Ölçülmesi İçin Çalışmalar Yapılması	Özel Kalem Müdürlüğü Halkla İlişkiler Müdürlüğü
Yazılı, Görsel Ve Sosyal Medya Gibi Her Türlü İletişim Aracını Kullanarak Vatandaş İle Sürekli İletişimde Olunması Ve Hizmetlerin Her Kesime Doğrudan Anlatılması	Dini Bayramlarda, Milli Bayramlarda Ve Önemli Günlerde Etkinlik Düzenlenmesi	Özel Kalem Müdürlüğü Halkla İlişkiler Müdürlüğü
Yazılı, Görsel Ve Sosyal Medya Gibi Her Türlü İletişim Aracını Kullanarak Vatandaş İle Sürekli İletişimde Olunması Ve Hizmetlerin Her Kesime Doğrudan Anlatılması	Ulus/Uluslararası Güncel Yayınları Takip Etmek Amacıyla Abonelik,Sözleşme Vb. Yapılması	Özel Kalem Müdürlüğü Halkla İlişkiler Müdürlüğü
Yazılı, Görsel Ve Sosyal Medya Gibi Her Türlü İletişim Aracını Kullanarak Vatandaş İle Sürekli İletişimde Olunması Ve Hizmetlerin Her Kesime Doğrudan Anlatılması	Belediye Hizmet Ve Etkinliklerinin Tanıtımı İçin Görsel Tasarım Çalışmalarının Yapılması	Özel Kalem Müdürlüğü Halkla İlişkiler Müdürlüğü
Yazılı, Görsel Ve Sosyal Medya Gibi Her Türlü İletişim Aracını Kullanarak Vatandaş İle Sürekli İletişimde Olunması Ve Hizmetlerin Her Kesime Doğrudan Anlatılması	Yerel Yönetişim Ve Vatandaş Katılımcılığını Destekleyen Tanıtım Çalışmalarının Yapılması	Özel Kalem Müdürlüğü Halkla İlişkiler Müdürlüğü
Kurumsal İnovasyon Ve Stratejik Yönetim Bakış Açısıyla Yapılan Tüm Hizmetlerin Etkinlik Ve Verimliliğinin Arttırılması, Sonuç Odaklı İzleme/Değerlendirmelerinin Yapılması	Birimlerin Gerçekleştirmiş Olduğu Faaliyetlerin Ölçme Değerlendirmesinin Yapılması	Tüm Müdürlükler
Kurumsal İnovasyon Ve Stratejik Yönetim Bakış Açısıyla Yapılan Tüm Hizmetlerin Etkinlik Ve Verimliliğinin Arttırılması, Sonuç Odaklı İzleme/Değerlendirmelerinin Yapılması	Mevzuata Uygun Tüm Kurumsal Raporların Hazırlanması, Raporlama Süreci Koordinasyonunun Sağlanması Ve İlgili Faaliyetlerin Gerçekleştirilmesi	Tüm Müdürlükler

Kurumsal İnovasyon Ve Stratejik Yönetim Bakış Açısıyla Yapılan Tüm Hizmetlerin Etkinlik Ve Verimliliğinin Arttırılması, Sonuç Odaklı İzleme/Değerlendirmelerinin Yapılması	Stratejilerin Belirlenmesi Ve Yol Haritalarının Uygulanabilirliğinin Sağlanması Çalışmalarının Yapılması	Tüm Müdürlükler
Kurumsal İnovasyon Ve Stratejik Yönetim Bakış Açısıyla Yapılan Tüm Hizmetlerin Etkinlik Ve Verimliliğinin Arttırılması, Sonuç Odaklı İzleme/Değerlendirmelerinin Yapılması	Kalite Ve Entegre Yönetim Sistemlerine Geçiş Sürecinde Her Türlü Eğitim Faaliyetlerinin Gerçekleştirilmesi	Tüm Müdürlükler
Kurumsal İnovasyon Ve Stratejik Yönetim Bakış Açısıyla Yapılan Tüm Hizmetlerin Etkinlik Ve Verimliliğinin Arttırılması, Sonuç Odaklı İzleme/Değerlendirmelerinin Yapılması	Kalite Yönetim Sistemi Çalışmalarının Yürütülmesi Ve Bu Kapsamda İç Ve Dış Tetkiklerin Gerçekleştirilmesi	Tüm Müdürlükler
Kurumsal İnovasyon Ve Stratejik Yönetim Bakış Açısıyla Yapılan Tüm Hizmetlerin Etkinlik Ve Verimliliğinin Arttırılması, Sonuç Odaklı İzleme/Değerlendirmelerinin Yapılması	Aısec İle Ülkemize Gelen Gençler/Öğrenciler İle Faaliyetler (Tanıtım Gezileri, Etkinlikler, Konuşma/Okuma Kulüpleri Vb.) Düzenlenmesi	Strateji Geliştirme Müdürlüğü Halkla İlişkiler Müdürlüğü
Kurumsal İnovasyon Ve Stratejik Yönetim Bakış Açısıyla Yapılan Tüm Hizmetlerin Etkinlik Ve Verimliliğinin Arttırılması, Sonuç Odaklı İzleme/Değerlendirmelerinin Yapılması	Yurtiçi Ve Yurt Dışı Kurumlarla Partnerlik Çalışmaları Kapsamında Karşılıklı Ziyaretler Düzenlenmesi	Strateji Geliştirme Müdürlüğü Halkla İlişkiler Müdürlüğü
Kurumsal İnovasyon Ve Stratejik Yönetim Bakış Açısıyla Yapılan Tüm Hizmetlerin Etkinlik Ve Verimliliğinin Arttırılması, Sonuç Odaklı İzleme/Değerlendirmelerinin Yapılması	Belediyeçilik Hizmetlerimizin Verimliliğinin Arttırılması İçin İç Ve Dış Paydaşlarımızın Beklenti Ve Memnuniyet Analizlerinin Yapılması	Tüm Müdürlükler
Kurumsal İnovasyon Ve Stratejik Yönetim Bakış Açısıyla Yapılan Tüm Hizmetlerin Etkinlik Ve Verimliliğinin Arttırılması, Sonuç Odaklı İzleme/Değerlendirmelerinin Yapılması	Avrupa Birliği Ve Türkiye'deki Hibe Başvuruları Kapsamında Kurum Ve Kuruluşlarla Ortak Faaliyetler Yürütülmesi	Tüm Müdürlükler
Kurumsal İnovasyon Ve Stratejik Yönetim Bakış Açısıyla Yapılan Tüm Hizmetlerin Etkinlik Ve Verimliliğinin Arttırılması, Sonuç Odaklı İzleme/Değerlendirmelerinin Yapılması	Belirlenen Tarihlerde Mahallelere Sandık Kurularak İlçenin Genel Sorunları Ve Vatandaşlarının Memnuniyetinin Tespit Edilmesi Çalışmalarının Yapılması	Tüm Müdürlükler
Kurumsal İnovasyon Ve Stratejik Yönetim Bakış Açısıyla Yapılan Tüm Hizmetlerin Etkinlik Ve Verimliliğinin Arttırılması, Sonuç Odaklı İzleme/Değerlendirmelerinin Yapılması	Mesleki Kazanımların Arttırılması Amacıyla Eğitim, Panel,Seminer Vb. Katılım Sağlanması	Tüm Müdürlükler
Kurumsal İnovasyon Ve Stratejik Yönetim Bakış Açısıyla Yapılan Tüm Hizmetlerin Etkinlik Ve Verimliliğinin Arttırılması, Sonuç Odaklı İzleme/Değerlendirmelerinin Yapılması	Üniversiteler, Konsolosluklar, Sivil Toplum Kuruluşları, Vakıflar, Yerel Yönetimler Vb. Kurumlarla Etkinlik Ve Faaliyetler Düzenlenmesi	Tüm Müdürlükler
Kurumsal İnovasyon Ve Stratejik Yönetim Bakış Açısıyla Yapılan Tüm Hizmetlerin Etkinlik Ve Verimliliğinin Arttırılması, Sonuç Odaklı İzleme/Değerlendirmelerinin Yapılması	Proje Yönetim Döngüsünün Sağlanması İçin Kurumsal Proje Bazlı Faaliyetlerin Koordinasyonunun Gerçekleştirilmesi	Tüm Müdürlükler
Kurumsal İnovasyon Ve Stratejik Yönetim Bakış Açısıyla Yapılan Tüm Hizmetlerin Etkinlik Ve Verimliliğinin Arttırılması, Sonuç Odaklı İzleme/Değerlendirmelerinin Yapılması	Sonuç Odaklı İzleme Değerlendirme Faaliyetlerinin Belirli Periyotlarla Yürütülmesi	Tüm Müdürlükler

İnsan Kaynağının Sürekli Gelişimi Ve Etkin Bir Mali Ve İdari Yönetim Sistemi İle Mevcut Kaynakların Verimli Kullanılması Ve Gelirlerin Artırılması	İhtiyaca Yönelik Eğitim Programları İle Kurumsal Kapasitenin Artırılması	Mali Hizmetler Müdürlüğü İnsan Kaynakları Ve Eğitim Müdürlüğü
İnsan Kaynağının Sürekli Gelişimi Ve Etkin Bir Mali Ve İdari Yönetim Sistemi İle Mevcut Kaynakların Verimli Kullanılması Ve Gelirlerin Artırılması	İhale Dosyalarına Ön Mali Kontrol Sistemi Kurulması	Mali Hizmetler Müdürlüğü İnsan Kaynakları Ve Eğitim Müdürlüğü
Etkin İşleyiş Ve Koordinasyonu Sağlayacak İletişim, Bilişim Sistemlerinin Geliştirilmesi Ve Uygulamaya Konulması	Diğer Kurumlarla Yazılım Entegrasyonu Alt Yapısı Sayesinde Belediyemiz Verilerinin Güncelliğinin Ve Güvenirliğinin Artırılması	Bilgi İşlem Müdürlüğü İmar Ve Şehircilik Müdürlüğü Mali Hizmetler Müdürlüğü
Etkin İşleyiş Ve Koordinasyonu Sağlayacak İletişim, Bilişim Sistemlerinin Geliştirilmesi Ve Uygulamaya Konulması	Belediye Hizmetlerinin Web Ve Mobil Platformlar Üzerinden Verilmesi İçin Gerekli Olan Altyapının Hazırlanması	Bilgi İşlem Müdürlüğü İmar Ve Şehircilik Müdürlüğü Mali Hizmetler Müdürlüğü
Etkin İşleyiş Ve Koordinasyonu Sağlayacak İletişim, Bilişim Sistemlerinin Geliştirilmesi Ve Uygulamaya Konulması	Belediyemiz Bilgi Güvenliğinin Sağlanması	Bilgi İşlem Müdürlüğü İmar Ve Şehircilik Müdürlüğü Mali Hizmetler Müdürlüğü
Etkin İşleyiş Ve Koordinasyonu Sağlayacak İletişim, Bilişim Sistemlerinin Geliştirilmesi Ve Uygulamaya Konulması	Kurumun Bilgi Ve İletişim Alt Yapısının Yönetilmesi	Bilgi İşlem Müdürlüğü İmar Ve Şehircilik Müdürlüğü Mali Hizmetler Müdürlüğü
Etkin İşleyiş Ve Koordinasyonu Sağlayacak İletişim, Bilişim Sistemlerinin Geliştirilmesi Ve Uygulamaya Konulması	Birimlerin İhtiyacı Olan Yazılım Ve Uygulamaların Temin Edilmesi	Bilgi İşlem Müdürlüğü İmar Ve Şehircilik Müdürlüğü Mali Hizmetler Müdürlüğü
Etkin İşleyiş Ve Koordinasyonu Sağlayacak İletişim, Bilişim Sistemlerinin Geliştirilmesi Ve Uygulamaya Konulması	Teknolojik Donanım Ve Buna Bağlı İhtiyaçlarının Karşlanması İle İlgili Çalışmalar Yapılması	Bilgi İşlem Müdürlüğü İmar Ve Şehircilik Müdürlüğü Mali Hizmetler Müdürlüğü
Etkin İşleyiş Ve Koordinasyonu Sağlayacak İletişim, Bilişim Sistemlerinin Geliştirilmesi Ve Uygulamaya Konulması	Bakım Ve Güncelleme Entegrasyonları İçin Çalışmalar Yapılması	Bilgi İşlem Müdürlüğü Mali Hizmetler Müdürlüğü
Etkin İşleyiş Ve Koordinasyonu Sağlayacak İletişim, Bilişim Sistemlerinin Geliştirilmesi Ve Uygulamaya Konulması	Kuruma Ait Tüm Verilerin Karar Destek Uygulamaları İle Dinamik Bir Şekilde Raporlanmasıyla Şeffaf Ve Denetlenebilir Bir Yönetim Yapısına Katkıda Bulunması	Bilgi İşlem Müdürlüğü İmar Ve Şehircilik Müdürlüğü Mali Hizmetler Müdürlüğü
Çevre Dostu Ve İklim Değişikliğine Duyarlı Hizmet Alanlarıyla Yaşam Kalitesi Ve Dirençliliği Yüksek Bir İlçe Yaratılması	Sıfır Atık Yönetimi Kapsamında Bitkisel Atık Yağ Toplanması	Temizlik İşleri Müdürlüğü İnsan Kaynakları Ve Eğitim Müdürlüğü Fen İşleri Müdürlüğü
Çevre Dostu Ve İklim Değişikliğine Duyarlı Hizmet Alanlarıyla Yaşam Kalitesi Ve Dirençliliği Yüksek Bir İlçe Yaratılması	Sıfır Atık Yönetimi Kapsamında Ambalaj Atıkların Toplanması	Temizlik İşleri Müdürlüğü İnsan Kaynakları Ve Eğitim Müdürlüğü Fen İşleri Müdürlüğü

Çevre Dostu Ve İklim Değişikliğine Duyarlı Hizmet Alanlarıyla Yaşam Kalitesi Ve Dirençliliği Yüksek Bir İlçe Yaratılması	Çevresel Gürültü Ve Titreşim İle İlgili İşlemlerin Yapılması	Temizlik İşleri Müdürlüğü İnsan Kaynakları Ve Eğitim Müdürlüğü Fen İşleri Müdürlüğü
Çevre Dostu Ve İklim Değişikliğine Duyarlı Hizmet Alanlarıyla Yaşam Kalitesi Ve Dirençliliği Yüksek Bir İlçe Yaratılması	Atık İlaçların Toplanması Ve Bertarafı	Temizlik İşleri Müdürlüğü İnsan Kaynakları Ve Eğitim Müdürlüğü Fen İşleri Müdürlüğü
Çevre Dostu Ve İklim Değişikliğine Duyarlı Hizmet Alanlarıyla Yaşam Kalitesi Ve Dirençliliği Yüksek Bir İlçe Yaratılması	Motor Yağlarının Bertarafı	Temizlik İşleri Müdürlüğü İnsan Kaynakları Ve Eğitim Müdürlüğü Fen İşleri Müdürlüğü
Çevre Dostu Ve İklim Değişikliğine Duyarlı Hizmet Alanlarıyla Yaşam Kalitesi Ve Dirençliliği Yüksek Bir İlçe Yaratılması	Ömrünü Tamamlamış Lastiklerin Bertarafı	Temizlik İşleri Müdürlüğü İnsan Kaynakları Ve Eğitim Müdürlüğü Fen İşleri Müdürlüğü
Çevre Dostu Ve İklim Değişikliğine Duyarlı Hizmet Alanlarıyla Yaşam Kalitesi Ve Dirençliliği Yüksek Bir İlçe Yaratılması	Sıfır Atık Yönetimi Kapsamında Tekstil Atıklarının Toplanması	Temizlik İşleri Müdürlüğü İnsan Kaynakları Ve Eğitim Müdürlüğü Fen İşleri Müdürlüğü
Çevre Dostu Ve İklim Değişikliğine Duyarlı Hizmet Alanlarıyla Yaşam Kalitesi Ve Dirençliliği Yüksek Bir İlçe Yaratılması	Sıfır Atık Yönetimi Kapsamında Atık Pillerin Toplanması	Temizlik İşleri Müdürlüğü İnsan Kaynakları Ve Eğitim Müdürlüğü Fen İşleri Müdürlüğü
Çevre Dostu Ve İklim Değişikliğine Duyarlı Hizmet Alanlarıyla Yaşam Kalitesi Ve Dirençliliği Yüksek Bir İlçe Yaratılması	Sıfır Atık Yönetimi Kapsamında Elektronik Atıkların Toplanması	Temizlik İşleri Müdürlüğü İnsan Kaynakları Ve Eğitim Müdürlüğü Fen İşleri Müdürlüğü
Mahalle Bazlı Hizmet Planlamasıyla Çevre Temizliğinin Çiğli'nin Her Köşesine Aynı Standarda Sunulması	Sokak Temizliği Yapılması	Temizlik İşleri Müdürlüğü
Mahalle Bazlı Hizmet Planlamasıyla Çevre Temizliğinin Çiğli'nin Her Köşesine Aynı Standarda Sunulması	Uçkunla Mücadelede Faaliyetleri	Temizlik İşleri Müdürlüğü
Mahalle Bazlı Hizmet Planlamasıyla Çevre Temizliğinin Çiğli'nin Her Köşesine Aynı Standarda Sunulması	Evsel Atıkların Toplanması Ve Taşınması	Temizlik İşleri Müdürlüğü
Mahalle Bazlı Hizmet Planlamasıyla Çevre Temizliğinin Çiğli'nin Her Köşesine Aynı Standarda Sunulması	Çevre Duyarlılığı Arttırmak Ve Farkındalık Oluşturmak İçin Etkinlikler/Eğitimler Yapılması	Temizlik İşleri Müdürlüğü
Mahalle Bazlı Hizmet Planlamasıyla Çevre Temizliğinin Çiğli'nin Her Köşesine Aynı Standarda Sunulması	Çöp Konteynerlerinin Temizliğinin Yapılması İçin Araç Üstü Temizlik Ve Yıkama Ünitesi Alınması	Temizlik İşleri Müdürlüğü İnsan Kaynakları Ve Eğitim Müdürlüğü Fen İşleri Müdürlüğü Halkla İlişkiler Müdürlüğü Mali Hizmetler Müdürlüğü



Mahalle Bazlı Hizmet Planlamasıyla Çevre Temizliğinin Çiğli'nin Her Köşesine Aynı Standarda Sunulması	Hareketli İş Makinaları Alınması	Temizlik İşleri Müdürlüğü İnsan Kaynakları Ve Eğitim Müdürlüğü Fen İşleri Müdürlüğü Halkla İlişkiler Müdürlüğü Mali Hizmetler Müdürlüğü
Mahalle Bazlı Hizmet Planlamasıyla Çevre Temizliğinin Çiğli'nin Her Köşesine Aynı Standarda Sunulması	Temizlik İşleri Müdürlüğü'nün Çiğli Genelinde Yapacağı Tüm Çalışmalar İle Vatandaş Memnuniyetinin Artması	Temizlik İşleri Müdürlüğü İnsan Kaynakları Ve Eğitim Müdürlüğü Fen İşleri Müdürlüğü Halkla İlişkiler Müdürlüğü Mali Hizmetler Müdürlüğü
Mahalle Bazlı Hizmet Planlamasıyla Çevre Temizliğinin Çiğli'nin Her Köşesine Aynı Standarda Sunulması	Çöp Konteynerlerinin Temizliği Ve Dezenfekte Edilmesi İçin Konteyner Yıkama Aracı Alınması	Temizlik İşleri Müdürlüğü İnsan Kaynakları Ve Eğitim Müdürlüğü Fen İşleri Müdürlüğü Halkla İlişkiler Müdürlüğü Mali Hizmetler Müdürlüğü
Mahalle Bazlı Hizmet Planlamasıyla Çevre Temizliğinin Çiğli'nin Her Köşesine Aynı Standarda Sunulması	Cadde Ve Sokak Temizliği İçin Süpürge Aracı , Arazöz Ve Yüksek Basıncılı Buharlı Yıkama Afiş Sökme Ve Temizleme Aracı Alınması	Temizlik İşleri Müdürlüğü İnsan Kaynakları Ve Eğitim Müdürlüğü Fen İşleri Müdürlüğü Halkla İlişkiler Müdürlüğü Mali Hizmetler Müdürlüğü
Mahalle Bazlı Hizmet Planlamasıyla Çevre Temizliğinin Çiğli'nin Her Köşesine Aynı Standarda Sunulması	Yeni Çöp Toplama Aracı ( Kamyon ) Alınması	Temizlik İşleri Müdürlüğü İnsan Kaynakları Ve Eğitim Müdürlüğü Fen İşleri Müdürlüğü Halkla İlişkiler Müdürlüğü Mali Hizmetler Müdürlüğü
Mahalle Bazlı Hizmet Planlamasıyla Çevre Temizliğinin Çiğli'nin Her Köşesine Aynı Standarda Sunulması	Çiğli Genelinde Farklı Boyutlarda İhtiyaca Cevap Verecek Şekilde Çöp Konteynerleri Alınıp Mahallelere Konulması	Temizlik İşleri Müdürlüğü İnsan Kaynakları Ve Eğitim Müdürlüğü Fen İşleri Müdürlüğü Halkla İlişkiler Müdürlüğü Mali Hizmetler Müdürlüğü
Mahalle Bazlı Hizmet Planlamasıyla Çevre Temizliğinin Çiğli'nin Her Köşesine Aynı Standarda Sunulması	Pazar Yerlerinin Temizliğinin Yapılması	Temizlik İşleri Müdürlüğü
Mahalle Bazlı Hizmet Planlamasıyla Çevre Temizliğinin Çiğli'nin Her Köşesine Aynı Standarda Sunulması	Şantiye Hizmet Binası Temizliği Yapılması	Temizlik İşleri Müdürlüğü
Ekosistemin Korunmasının Herkesin Sorumluluğu Olduğu Bilincini Yerleştirecek Doğa Sevgisinin Ve Çevre Bilincinin Oluşturulması	İlçe Milli Eğitim Müdürlüğü İle İmzalanacak Protokol Marifetiyle Çiğli'deki Öğrencilere Yönelik Bilgilendirme Ve Bilinçlendirme Çalışmaları Yapılması	İklim Değişikliği Ve Sıfır Atık Müdürlüğü
Ekosistemin Korunmasının Herkesin Sorumluluğu Olduğu Bilincini Yerleştirecek Doğa Sevgisinin Ve Çevre Bilincinin Oluşturulması	Çevre Duyarlılığı Arttırmak Ve Bu Konuda Farkındalık Oluşturmak İçin Etkinlikler Yapılması	İklim Değişikliği Ve Sıfır Atık Müdürlüğü Özel Kalem Müdürlüğü Halkla İlişkiler Müdürlüğü Strateji Geliştirme Müdürlüğü
Ekosistemin Korunmasının Herkesin Sorumluluğu Olduğu Bilincini Yerleştirecek Doğa Sevgisinin Ve Çevre Bilincinin Oluşturulması	Çevre Duyarlılığını Arttırmak Ve Bu Konuda Farkındalık Oluşturmak İçin Resmi Kurum Ve Kuruluşlar, Hastaneler, Sivil Toplum Kuruluşları, Muhtarlıklarda Yüz Yüze Ve/Veya İnternet Üzerinden Verilecek Eğitimler	İklim Değişikliği Ve Sıfır Atık Müdürlüğü Özel Kalem Müdürlüğü Halkla İlişkiler Müdürlüğü Strateji Geliştirme Müdürlüğü
Ekosistemin Korunmasının Herkesin Sorumluluğu Olduğu Bilincini Yerleştirecek Doğa Sevgisinin Ve Çevre Bilincinin Oluşturulması	Bilinçlendirme Çalışmalarının İlçe Genelinde Duyurulması	İklim Değişikliği Ve Sıfır Atık Müdürlüğü Özel Kalem Müdürlüğü Halkla İlişkiler Müdürlüğü Strateji Geliştirme Müdürlüğü

Sürdürülebilir Yeşil Alan Yönetimi İle Yeşil Alan Varlığının Artırılması Ve Yeşil Alanların Herkes İçin Makul Erişilebilirlikte Olması	Engelliler Ve Kıdemli Vatandaşların İhtiyaçlarını Önceliklendiren Alanların Yapılması, Mevcutların İhtiyaca Göre Düzenlenmesi	Park Ve Bahçeler Müdürlüğü Fen İşleri Müdürlüğü Zabıta Müdürlüğü Temizlik İşleri Müdürlüğü İmar Ve Şehircilik Müdürlüğü Mali Hizmetler Müdürlüğü
Sürdürülebilir Yeşil Alan Yönetimi İle Yeşil Alan Varlığının Artırılması Ve Yeşil Alanların Herkes İçin Makul Erişilebilirlikte Olması	Kent Bostanı Oluşturulması İle İlgili Çalışmalar Yapılması	Park Ve Bahçeler Müdürlüğü Fen İşleri Müdürlüğü Zabıta Müdürlüğü Temizlik İşleri Müdürlüğü İmar Ve Şehircilik Müdürlüğü Mali Hizmetler Müdürlüğü
Sürdürülebilir Yeşil Alan Yönetimi İle Yeşil Alan Varlığının Artırılması Ve Yeşil Alanların Herkes İçin Makul Erişilebilirlikte Olması	Park Ve Bahçe Hizmetlerini Veren Personele Mesleki Eğitim Verilmesi	Park Ve Bahçeler Müdürlüğü Fen İşleri Müdürlüğü Zabıta Müdürlüğü Temizlik İşleri Müdürlüğü İmar Ve Şehircilik Müdürlüğü Mali Hizmetler Müdürlüğü
Sürdürülebilir Yeşil Alan Yönetimi İle Yeşil Alan Varlığının Artırılması Ve Yeşil Alanların Herkes İçin Makul Erişilebilirlikte Olması	Parkların Projelendirilmesi	Park Ve Bahçeler Müdürlüğü Fen İşleri Müdürlüğü Zabıta Müdürlüğü Temizlik İşleri Müdürlüğü İmar Ve Şehircilik Müdürlüğü Mali Hizmetler Müdürlüğü
Sürdürülebilir Yeşil Alan Yönetimi İle Yeşil Alan Varlığının Artırılması Ve Yeşil Alanların Herkes İçin Makul Erişilebilirlikte Olması	Mevcut Parkların Revizyonu, Modernizasyonu Ve Yeni Parkların Yapılması	Park Ve Bahçeler Müdürlüğü Fen İşleri Müdürlüğü Zabıta Müdürlüğü Temizlik İşleri Müdürlüğü İmar Ve Şehircilik Müdürlüğü Mali Hizmetler Müdürlüğü
Sürdürülebilir Yeşil Alan Yönetimi İle Yeşil Alan Varlığının Artırılması Ve Yeşil Alanların Herkes İçin Makul Erişilebilirlikte Olması	Çocukların Yaş Gruplarına Göre Ayrı Fonksiyonda Parkların Yapılması	Park Ve Bahçeler Müdürlüğü Fen İşleri Müdürlüğü Zabıta Müdürlüğü Temizlik İşleri Müdürlüğü İmar Ve Şehircilik Müdürlüğü Mali Hizmetler Müdürlüğü
Sürdürülebilir Yeşil Alan Yönetimi İle Yeşil Alan Varlığının Artırılması Ve Yeşil Alanların Herkes İçin Makul Erişilebilirlikte Olması	Çiğli Genelinde Bulunan Yeşil Alanlara Uygun Sulama Sistemlerinin Yapılması	Park Ve Bahçeler Müdürlüğü Fen İşleri Müdürlüğü Zabıta Müdürlüğü Temizlik İşleri Müdürlüğü İmar Ve Şehircilik Müdürlüğü Mali Hizmetler Müdürlüğü
Sürdürülebilir Yeşil Alan Yönetimi İle Yeşil Alan Varlığının Artırılması Ve Yeşil Alanların Herkes İçin Makul Erişilebilirlikte Olması	İlçemiz Genelindeki Bitki Ve Toprak Çeşitliliğine Uygun Budama, İlaçlama, Gübreleme, Ve Dikim İşlerinin Yapılması	Park Ve Bahçeler Müdürlüğü Fen İşleri Müdürlüğü Zabıta Müdürlüğü Temizlik İşleri Müdürlüğü İmar Ve Şehircilik Müdürlüğü Mali Hizmetler Müdürlüğü
Sokakta Yaşayan Canların Ekosistemin Parçası Olduğunu Benimseyen Ve Yaşam Hakkını Güvence Altına Alan Hizmet Sunumu İle Toplum Sağlığının Desteklenmesi	Sahipsiz Hayvanların Kayıt Altına Alınması	Veteriner İşleri Müdürlüğü Fen İşleri Müdürlüğü Zabıta Müdürlüğü Park Ve Bahçeler Müdürlüğü Ruhsat Ve Denetim Müdürlüğü Halkla İlişkiler Müdürlüğü Kültür Ve Sosyal İşler Müdürlüğü
Sokakta Yaşayan Canların Ekosistemin Parçası Olduğunu Benimseyen Ve Yaşam Hakkını Güvence Altına Alan Hizmet Sunumu İle Toplum Sağlığının Desteklenmesi	Yerel Hayvan Koruma Görevlilerinin, Okul Ve Öğrencilere Yönelik Eğitimler Düzenlenmesi	Veteriner İşleri Müdürlüğü Fen İşleri Müdürlüğü Zabıta Müdürlüğü Park Ve Bahçeler Müdürlüğü Ruhsat Ve Denetim Müdürlüğü Halkla İlişkiler Müdürlüğü Kültür Ve Sosyal İşler Müdürlüğü
Sokakta Yaşayan Canların Ekosistemin Parçası Olduğunu Benimseyen Ve Yaşam Hakkını Güvence Altına Alan Hizmet Sunumu İle Toplum Sağlığının Desteklenmesi	Personelin Bilgi, Beceri Ve Verimliliğini Artırmak İçin Kapasite Geliştirme Çalışmaları Yapılması , Organizasyonlara Katılımın Sağlanması	Veteriner İşleri Müdürlüğü Fen İşleri Müdürlüğü Zabıta Müdürlüğü Park Ve Bahçeler Müdürlüğü Ruhsat Ve Denetim Müdürlüğü Halkla İlişkiler Müdürlüğü Kültür Ve Sosyal İşler Müdürlüğü
Sokakta Yaşayan Canların Ekosistemin Parçası Olduğunu Benimseyen Ve Yaşam Hakkını Güvence Altına Alan Hizmet Sunumu İle Toplum Sağlığının Desteklenmesi	Sahipsiz Hayvanlara Yaşamlarının Desteklenmesi, Beslenme Ve Barınma Olanaklarının Sağlanması	Veteriner İşleri Müdürlüğü Fen İşleri Müdürlüğü Zabıta Müdürlüğü Park Ve Bahçeler Müdürlüğü Ruhsat Ve Denetim Müdürlüğü Halkla İlişkiler Müdürlüğü Kültür Ve Sosyal İşler Müdürlüğü

Sokakta Yaşayan Canların Ekosistemin Parçası Olduğunu Benimseyen Ve Yaşam Hakkını Güvence Altına Alan Hizmet Sunumu İle Toplum Sağlığının Desteklenmesi	Sahipsiz Hayvanlara Yönelik Olarak Klinik Ve Rehabilitasyon Hizmetleri Verilmesi	Veteriner İşleri Müdürlüğü Fen İşleri Müdürlüğü Zabıta Müdürlüğü Park Ve Bahçeler Müdürlüğü Ruhsat Ve Denetim Müdürlüğü Halkla İlişkiler Müdürlüğü Kültür Ve Sosyal İşler Müdürlüğü
Sokakta Yaşayan Canların Ekosistemin Parçası Olduğunu Benimseyen Ve Yaşam Hakkını Güvence Altına Alan Hizmet Sunumu İle Toplum Sağlığının Desteklenmesi	Vatandaş Şikayet Ve Başvurularının Değerlendirilmesi İçin Yapılan Çalışmalar	Veteriner İşleri Müdürlüğü
Sokakta Yaşayan Canların Ekosistemin Parçası Olduğunu Benimseyen Ve Yaşam Hakkını Güvence Altına Alan Hizmet Sunumu İle Toplum Sağlığının Desteklenmesi	Vatandaşlara Yönelik Bilinçlendirme Çalışmaları Kapsamında Panel, Festival V.B. Etkinlikler Düzenlenmesi	Veteriner İşleri Müdürlüğü Fen İşleri Müdürlüğü Zabıta Müdürlüğü Park Ve Bahçeler Müdürlüğü Ruhsat Ve Denetim Müdürlüğü Halkla İlişkiler Müdürlüğü Kültür Ve Sosyal İşler Müdürlüğü
Kapsayıcı Tesis Ve Etkinlik Planlamasıyla Vatandaşın Beklentisini Karşılacak Kültürel, Sosyal Sanatsal Faaliyetlerin Çiğli'nin Her Alanına Yayılması Ve Her Kesim İçin Erişilebilir Olması	Sivil Katılımı Güçlendirme Farkındalık Eğitimleri, Proje Yazma Eğitimleri V.B. Düzenlenmesi	Kültür Ve Sosyal İşler Müdürlüğü
Kapsayıcı Tesis Ve Etkinlik Planlamasıyla Vatandaşın Beklentisini Karşılacak Kültürel, Sosyal Sanatsal Faaliyetlerin Çiğli'nin Her Alanına Yayılması Ve Her Kesim İçin Erişilebilir Olması	Çiğli'ye Mâl Olmuş Kaynak Kişiler Ve Dalında Uzman Kişilerle Konferans, Söyleşi, Sempozyum, Panel Gibi Farkındalık Etkinlikleri İle Felsefe Kulübü, Sinema Topluluğu Vb. Etkinliklerin Düzenlenmesi	Kültür Ve Sosyal İşler Müdürlüğü
Kapsayıcı Tesis Ve Etkinlik Planlamasıyla Vatandaşın Beklentisini Karşılacak Kültürel, Sosyal Sanatsal Faaliyetlerin Çiğli'nin Her Alanına Yayılması Ve Her Kesim İçin Erişilebilir Olması	Kültür Gezileri Düzenlenmesi	Kültür Ve Sosyal İşler Müdürlüğü
Kapsayıcı Tesis Ve Etkinlik Planlamasıyla Vatandaşın Beklentisini Karşılacak Kültürel, Sosyal Sanatsal Faaliyetlerin Çiğli'nin Her Alanına Yayılması Ve Her Kesim İçin Erişilebilir Olması	Yöresel Farklılıklar İle İlgili Etkinlikler Yapılması	Kültür Ve Sosyal İşler Müdürlüğü
Kapsayıcı Tesis Ve Etkinlik Planlamasıyla Vatandaşın Beklentisini Karşılacak Kültürel, Sosyal Sanatsal Faaliyetlerin Çiğli'nin Her Alanına Yayılması Ve Her Kesim İçin Erişilebilir Olması	İhtiyaç Sahibi Kurum Ve Kuruluşlar İle Belediyemize Ait Alanlarda Değerlendirilmek Üzere Sanatsal Değere Sahip Büst Ve Heykel İmalatı Yapılması	Kültür Ve Sosyal İşler Müdürlüğü
Kapsayıcı Tesis Ve Etkinlik Planlamasıyla Vatandaşın Beklentisini Karşılacak Kültürel, Sosyal Sanatsal Faaliyetlerin Çiğli'nin Her Alanına Yayılması Ve Her Kesim İçin Erişilebilir Olması	Okuma Alışkanlıklarının Arttırılması Ve Sınavlara Hazırlanan Çiğlili Vatandaşlarımıza Kütüphane Hizmeti Sunulması	Kültür Ve Sosyal İşler Müdürlüğü
Kapsayıcı Tesis Ve Etkinlik Planlamasıyla Vatandaşın Beklentisini Karşılacak Kültürel, Sosyal Sanatsal Faaliyetlerin Çiğli'nin Her Alanına Yayılması Ve Her Kesim İçin Erişilebilir Olması	Çiğli İlçemizin Tanıtımı İle Vatandaşlarımızın Okuma Ve Yazma Alışkanlıklarına Katkı Sağlamak Amacıyla Okuma Toplulukları Oluşturulması Ve Ödüllü Roman, Öykü, Resim Yarışmaları Düzenlenmesi	Kültür Ve Sosyal İşler Müdürlüğü
Kapsayıcı Tesis Ve Etkinlik Planlamasıyla Vatandaşın Beklentisini Karşılacak Kültürel, Sosyal Sanatsal Faaliyetlerin Çiğli'nin Her Alanına Yayılması Ve Her Kesim İçin Erişilebilir Olması	Talepler Doğrultusunda Ücretsiz Hobi Amaçlı, Tiyatro, Drama, Senaryo Yazarlığı, El Sanatları (Heykel, Resim, Dikiş, Nakış, İğne Oyası, Vb.) Kurs Programlarının Düzenlenmesi	Kültür Ve Sosyal İşler Müdürlüğü
Kapsayıcı Tesis Ve Etkinlik Planlamasıyla Vatandaşın Beklentisini Karşılacak Kültürel, Sosyal Sanatsal Faaliyetlerin Çiğli'nin Her Alanına Yayılması Ve Her Kesim İçin Erişilebilir Olması	İlçemizdeki Dezavantajlı Vatandaşlarımızın Ücretsiz Konser, Tiyatro, Sinema Vb Etkinlikler İle Yaşam Kalitelerinin Yükseltilmesi Amacıyla Faaliyetler Düzenlenmesi	Kültür Ve Sosyal İşler Müdürlüğü Sosyal Yardım İşler Müdürlüğü Kadın Ve Aile Hizmetleri Müdürlüğü

Vatandaşların Beklentisini Karşılacak Kültürel, Sanatsal Ve Sosyal Faaliyetlerin Gerçekleştirildiği Kentin Etkin Kullanımının Sağlanması	İlçe Genelinde Yapılacak Projelere İlişkin Yarışma Düzenlemesi Yapılması	Kentsel Tasarım Müdürlüğü
Vatandaşların Beklentisini Karşılacak Kültürel, Sanatsal Ve Sosyal Faaliyetlerin Gerçekleştirildiği Kentin Etkin Kullanımının Sağlanması	Belediye Tasarrufu Altındaki Alanlarda Kamunun Kullanımına Yönelik Olarak Yeni Bina Projeleri, Rölöve Restitüsyon Restorasyon Projeleri, Kentsel Tasarım Ve Cephe Sağlıklaştırma Projeleri Yapılması	Kentsel Tasarım Müdürlüğü
Vatandaşların Beklentisini Karşılacak Kültürel, Sanatsal Ve Sosyal Faaliyetlerin Gerçekleştirildiği Kentin Etkin Kullanımının Sağlanması	Kent Estetiğini Bozan, Görsel Kirliliğe Yol Açan Tabelaların Yönetmeliğe Uygun Hale Getirilmesi Amacıyla Öneri Cephe Tasarımlarının Yapılması	Kentsel Tasarım Müdürlüğü
Vatandaşların Beklentisini Karşılacak Kültürel, Sanatsal Ve Sosyal Faaliyetlerin Gerçekleştirildiği Kentin Etkin Kullanımının Sağlanması	Belediyemiz Sınırları İçerisinde Yaşayan Vatandaşların Kentliliğe Dair Öneri, İstek, Ve Taleplerinin Değerlendirilmesi Amaçlı Toplantı, Bilgilendirme Vs. Çalışmaların Yapılması	Kentsel Tasarım Müdürlüğü
Vatandaşların Beklentisini Karşılacak Kültürel, Sanatsal Ve Sosyal Faaliyetlerin Gerçekleştirildiği Kentin Etkin Kullanımının Sağlanması	Maltepe Kültür Merkezi Tasarım Projesinin Hazırlanması	Kentsel Tasarım Müdürlüğü
Vatandaşların Beklentisini Karşılacak Kültürel, Sanatsal Ve Sosyal Faaliyetlerin Gerçekleştirildiği Kentin Etkin Kullanımının Sağlanması	Gençlik Merkezi Projesinin Hazırlanması	Kentsel Tasarım Müdürlüğü
Vatandaşların Beklentisini Karşılacak Kültürel, Sanatsal Ve Sosyal Faaliyetlerin Gerçekleştirildiği Kentin Etkin Kullanımının Sağlanması	Rekreasyon Alanı Projesinin Hazırlanması	Kentsel Tasarım Müdürlüğü
Vatandaşların Beklentisini Karşılacak Kültürel, Sanatsal Ve Sosyal Faaliyetlerin Gerçekleştirildiği Kentin Etkin Kullanımının Sağlanması	Belediye Hizmet Binası Tasarım Çalışması Yapılması	Kentsel Tasarım Müdürlüğü
Kapsayıcı Tesis Ve Etkinlik Planlamasıyla Vatandaşın Beklentisini Karşılacak Kültürel, Sosyal Sanatsal Faaliyetlerin Çiğli'nin Her Alanına Yayılması Ve Her Kesim İçin Erişilebilir Olması	Çiğli De Faaliyet Gösteren Stk _Ların Faaliyet Alanlarına Göre Kategorize Edilerek Paydaş Toplantıları Düzenlenmesi	Kültür Ve Sosyal İşler Müdürlüğü
Kapsayıcı Tesis Ve Etkinlik Planlamasıyla Vatandaşın Beklentisini Karşılacak Kültürel, Sosyal Sanatsal Faaliyetlerin Çiğli'nin Her Alanına Yayılması Ve Her Kesim İçin Erişilebilir Olması	Çiğli Kent Konseyi, Kadın, Çocuk, Gençlik, Engelli, Ekoloji Ve Hayvan Hakları Meclislerinin İlgi Alanında Bulunan Sorunlarla İlgili Odak Grup Toplantıları, Fikir Yarışmaları, Çalıştay, Sempozyum Ve Paneller Düzenlenmesi	Kültür Ve Sosyal İşler Müdürlüğü
Kapsayıcı Tesis Ve Etkinlik Planlamasıyla Vatandaşın Beklentisini Karşılacak Kültürel, Sosyal Sanatsal Faaliyetlerin Çiğli'nin Her Alanına Yayılması Ve Her Kesim İçin Erişilebilir Olması	Stk'ların, Meslek Odaları Ve Üniversitelerin Katılımıyla Paydaş Toplantılarının Düzenlenmesi	Kültür Ve Sosyal İşler Müdürlüğü
Çiğlimizde Mevcut Olan Ve Yapılacak Yeni Spor Tesisleriyle Her Kesime Ve İlgi Alanına Yanıt Veren, Erişilebilir Ve Kaliteli Hizmet Sunulması	Çiğli Uçurtma Festivali Düzenlenmesi	Gençlik Ve Spor Hizmetleri Müdürlüğü Halkla İlişkiler Müdürlüğü

Çiğlimizde Mevcut Olan Ve Yapılacak Yeni Spor Tesisleriyle Her Kesime Ve İlgili Alanına Yanıt Veren, Erişilebilir Ve Kaliteli Hizmet Sunulması	Engelli Vatandaşlar İçin Sportif Etkinlik Ve Faaliyet Düzenlenmesi	Gençlik Ve Spor Hizmetleri Müdürlüğü Halkla İlişkiler Müdürlüğü
Çiğlimizde Mevcut Olan Ve Yapılacak Yeni Spor Tesisleriyle Her Kesime Ve İlgili Alanına Yanıt Veren, Erişilebilir Ve Kaliteli Hizmet Sunulması	Çiğli Uluslararası Spor Turnuvası Düzenlenmesi	Gençlik Ve Spor Hizmetleri Müdürlüğü Halkla İlişkiler Müdürlüğü
Çiğlimizde Mevcut Olan Ve Yapılacak Yeni Spor Tesisleriyle Her Kesime Ve İlgili Alanına Yanıt Veren, Erişilebilir Ve Kaliteli Hizmet Sunulması	Çiğli Gençlik Festivali Düzenlenmesi	Gençlik Ve Spor Hizmetleri Müdürlüğü Halkla İlişkiler Müdürlüğü
Çiğlimizde Mevcut Olan Ve Yapılacak Yeni Spor Tesisleriyle Her Kesime Ve İlgili Alanına Yanıt Veren, Erişilebilir Ve Kaliteli Hizmet Sunulması	Sporu Teşvik Edecek Nostalji Ve Benzeri Turnuvaların Düzenlenmesi	Gençlik Ve Spor Hizmetleri Müdürlüğü Halkla İlişkiler Müdürlüğü
Çiğlimizde Mevcut Olan Ve Yapılacak Yeni Spor Tesisleriyle Her Kesime Ve İlgili Alanına Yanıt Veren, Erişilebilir Ve Kaliteli Hizmet Sunulması	Amatör Spor Kulüpleri İle Ortak Proje Yürütülmesi	Gençlik Ve Spor Hizmetleri Müdürlüğü Halkla İlişkiler Müdürlüğü
Çiğlimizde Mevcut Olan Ve Yapılacak Yeni Spor Tesisleriyle Her Kesime Ve İlgili Alanına Yanıt Veren, Erişilebilir Ve Kaliteli Hizmet Sunulması	Çiğli İlçesinde Başarılı Olan Spor Branşlarımızı Ve Sporcularımızın Desteklenmesi	Gençlik Ve Spor Hizmetleri Müdürlüğü Halkla İlişkiler Müdürlüğü
Çiğlimizde Mevcut Olan Ve Yapılacak Yeni Spor Tesisleriyle Her Kesime Ve İlgili Alanına Yanıt Veren, Erişilebilir Ve Kaliteli Hizmet Sunulması	Okul Öncesi Ve İlk Öğretim Dönemi Çocukları İçin Eğitsel Oyun Etkinlikleri Düzenlenmesi İle Motor Becerilerinin Arttırılması	Gençlik Ve Spor Hizmetleri Müdürlüğü Halkla İlişkiler Müdürlüğü
Çiğlimizde Mevcut Olan Ve Yapılacak Yeni Spor Tesisleriyle Her Kesime Ve İlgili Alanına Yanıt Veren, Erişilebilir Ve Kaliteli Hizmet Sunulması	Kadınlar Ve Talep Eden Diğer Savunmasız Gruplar İçin Öz Savunma Kurslarının Düzenlenmesi	Gençlik Ve Spor Hizmetleri Müdürlüğü Halkla İlişkiler Müdürlüğü
Çiğlimizde Mevcut Olan Ve Yapılacak Yeni Spor Tesisleriyle Her Kesime Ve İlgili Alanına Yanıt Veren, Erişilebilir Ve Kaliteli Hizmet Sunulması	Çiğli Halkının Hareketliliğini Destekleyen Organizasyonlarla Yaşam Kalitelerine Olumlu Katkıda Bulunulması	Gençlik Ve Spor Hizmetleri Müdürlüğü Halkla İlişkiler Müdürlüğü
Çiğlimizde Mevcut Olan Ve Yapılacak Yeni Spor Tesisleriyle Her Kesime Ve İlgili Alanına Yanıt Veren, Erişilebilir Ve Kaliteli Hizmet Sunulması	Çocuklarımızın Aileleri İle Birlikte Yapabilecekleri Spor Etkinlikleri Ve Organizasyonlarının Düzenlenmesi	Gençlik Ve Spor Hizmetleri Müdürlüğü Fen İşleri Müdürlüğü Park Ve Bahçeler Müdürlüğü Halkla İlişkiler Müdürlüğü
Çiğlimizde Mevcut Olan Ve Yapılacak Yeni Spor Tesisleriyle Her Kesime Ve İlgili Alanına Yanıt Veren, Erişilebilir Ve Kaliteli Hizmet Sunulması	Yoga Ve Benzeri Çalışmaların Yapılması	Gençlik Ve Spor Hizmetleri Müdürlüğü Halkla İlişkiler Müdürlüğü
Çiğlimizde Mevcut Olan Ve Yapılacak Yeni Spor Tesisleriyle Her Kesime Ve İlgili Alanına Yanıt Veren, Erişilebilir Ve Kaliteli Hizmet Sunulması	Parklarda Sokak Sporları Yapmak	Gençlik Ve Spor Hizmetleri Müdürlüğü Fen İşleri Müdürlüğü Park Ve Bahçeler Müdürlüğü Halkla İlişkiler Müdürlüğü

Çiğlimizde Mevcut Olan Ve Yapılacak Yeni Spor Tesisleriyle Her Kesime Ve İlgili Alanına Yanıt Veren, Erişilebilir Ve Kaliteli Hizmet Sunulması	Avrupa Hareketlilik Haftası Kapsamında Etkinlikler Düzenlenmesi Ve, Bisiklet Kullanımının Yaygınlaştırılması İçin Çalışmalar Yapılması	Gençlik Ve Spor Hizmetleri Müdürlüğü
Çiğlimizde Mevcut Olan Ve Yapılacak Yeni Spor Tesisleriyle Her Kesime Ve İlgili Alanına Yanıt Veren, Erişilebilir Ve Kaliteli Hizmet Sunulması	Çocuklara Sokak Oyunları Ve Dışarıda Daha Kaliteli Zaman Geçirebilmeleri İçin Etkinlikler Düzenlenmesi	Gençlik Ve Spor Hizmetleri Müdürlüğü Fen İşleri Müdürlüğü Park Ve Bahçeler Müdürlüğü Halkla İlişkiler Müdürlüğü
Çiğlimizde Mevcut Olan Ve Yapılacak Yeni Spor Tesisleriyle Her Kesime Ve İlgili Alanına Yanıt Veren, Erişilebilir Ve Kaliteli Hizmet Sunulması	Su Sporları Ve Amatör Balıkçılık Eğitim Ve Etkinliklerinin Düzenlenmesi/Yaygınlaştırılması	Gençlik Ve Spor Hizmetleri Müdürlüğü Halkla İlişkiler Müdürlüğü
Çiğli Aidiyetini Geliştirmeye Yönelik Kardeş Şehir Protokollerinin İmzalanması Ve Bu Kapsamda Ortak Faaliyetler Ve Kültürel Etkinlikler Geliştirilmesi	Kardeş Şehir İş Birliği İle Çiğli'nin Bölgemizde Ve Dünyada Tanınırlığının Artırılması	Özel Kalem Müdürlüğü Halkla İlişkiler Müdürlüğü Kültür Ve Sosyal İşler Müdürlüğü
Çiğli Aidiyetini Geliştirmeye Yönelik Kardeş Şehir Protokollerinin İmzalanması Ve Bu Kapsamda Ortak Faaliyetler Ve Kültürel Etkinlikler Geliştirilmesi	Gönüllü Ve Uzmanlardan Oluşan Kardeş Şehir Birimi Oluşturulması İçin İlgili Birimler İle Ortak Çalışma Yürütülmesi.	Özel Kalem Müdürlüğü Halkla İlişkiler Müdürlüğü Kültür Ve Sosyal İşler Müdürlüğü
Çiğli Aidiyetini Geliştirmeye Yönelik Kardeş Şehir Protokollerinin İmzalanması Ve Bu Kapsamda Ortak Faaliyetler Ve Kültürel Etkinlikler Geliştirilmesi	"Neden Kardeş Şehir" Olunduğuna Dair Ortak Bir Amaç Oluşturulması.	Özel Kalem Müdürlüğü Halkla İlişkiler Müdürlüğü Kültür Ve Sosyal İşler Müdürlüğü
Çiğli Aidiyetini Geliştirmeye Yönelik Kardeş Şehir Protokollerinin İmzalanması Ve Bu Kapsamda Ortak Faaliyetler Ve Kültürel Etkinlikler Geliştirilmesi	Kültürel Etkinlikler Düzenlenmesi.	Özel Kalem Müdürlüğü Halkla İlişkiler Müdürlüğü Kültür Ve Sosyal İşler Müdürlüğü
Çiğli Aidiyetini Geliştirmeye Yönelik Kardeş Şehir Protokollerinin İmzalanması Ve Bu Kapsamda Ortak Faaliyetler Ve Kültürel Etkinlikler Geliştirilmesi	İş Birliği Alanları Ve Protokolü Oluşturulması	Özel Kalem Müdürlüğü Halkla İlişkiler Müdürlüğü Kültür Ve Sosyal İşler Müdürlüğü
Doğal Mirası Ve Doğal Dokuyu Muhafaza Eden Hak Temelli Yaklaşım Doğrultusunda Kentsel Planlama Yapılması	Kent İçi Ulaşım Etüt Raporunun Hazırlanması	Plan Ve Proje Müdürlüğü Fen İşleri Müdürlüğü İmar Ve Şehircilik Müdürlüğü
Doğal Mirası Ve Doğal Dokuyu Muhafaza Eden Hak Temelli Yaklaşım Doğrultusunda Kentsel Planlama Yapılması	İlçemiz Sınırları İçerisinde Yer Alan Tarihi Ve Kültürel Değeri Olan Yapıların Tespitinin Yapılması	Plan Ve Proje Müdürlüğü Fen İşleri Müdürlüğü İmar Ve Şehircilik Müdürlüğü
Doğal Mirası Ve Doğal Dokuyu Muhafaza Eden Hak Temelli Yaklaşım Doğrultusunda Kentsel Planlama Yapılması	Kıyı Kesimi Koruma Amaçlı İmar Planının Yapılması	Plan Ve Proje Müdürlüğü Fen İşleri Müdürlüğü İmar Ve Şehircilik Müdürlüğü
İlçe Genelinde Etkin İmar Plan Revizyonları İle Yapılacak Kentsel Dönüşüm Çalışmalarının Hak-Temelli Olması Ve Çiğli Kimliğini Desteklemesi	Balatçık Dağ Mahallesi' Nde İmar Planı Ya Da Kentsel Dönüşüm Projesi Aracılığı İle Dönüşüm Sağlanması	Plan Ve Proje Müdürlüğü İmar Ve Şehircilik Müdürlüğü

İlçe Genelinde Etkin İmar Plan Revizyonları İle Yapılacak Kentsel Dönüşüm Çalışmalarının Hak-Temelli Olması Ve Çiğli Kimliğini Desteklemesi	Kentsel Dönüşüm Strateji Belgesi'nin Hazırlanması Ve Tanıtımı	Plan Ve Proje Müdürlüğü İmar Ve Şehircilik Müdürlüğü
İlçe Genelinde Etkin İmar Plan Revizyonları İle Yapılacak Kentsel Dönüşüm Çalışmalarının Hak-Temelli Olması Ve Çiğli Kimliğini Desteklemesi	Kasaplar Meydanı Ve Çevresi Kentsel Tasarım Projesi	Plan Ve Proje Müdürlüğü İmar Ve Şehircilik Müdürlüğü
İlçe Genelinde Etkin İmar Plan Revizyonları İle Yapılacak Kentsel Dönüşüm Çalışmalarının Hak-Temelli Olması Ve Çiğli Kimliğini Desteklemesi	Harmandalı 1/1000 Ölçekli Uygulama İmar Planı (2.Etap)	Plan Ve Proje Müdürlüğü İmar Ve Şehircilik Müdürlüğü
İlçe Genelinde Etkin İmar Plan Revizyonları İle Yapılacak Kentsel Dönüşüm Çalışmalarının Hak-Temelli Olması Ve Çiğli Kimliğini Desteklemesi	Yürütülen Proje Ve Planların Tanıtımına İlişkin Etkinlik Düzenlenmesi	Plan Ve Proje Müdürlüğü İmar Ve Şehircilik Müdürlüğü
İlçe Genelinde Etkin İmar Plan Revizyonları İle Yapılacak Kentsel Dönüşüm Çalışmalarının Hak-Temelli Olması Ve Çiğli Kimliğini Desteklemesi	Yeşil Alanlar Master Planı	Plan Ve Proje Müdürlüğü İmar Ve Şehircilik Müdürlüğü
İlçe Genelinde Etkin İmar Plan Revizyonları İle Yapılacak Kentsel Dönüşüm Çalışmalarının Hak-Temelli Olması Ve Çiğli Kimliğini Desteklemesi	Ataşehir Mahallesi Revizyon İmar Planı	Plan Ve Proje Müdürlüğü İmar Ve Şehircilik Müdürlüğü
İlçe Genelinde Etkin İmar Plan Revizyonları İle Yapılacak Kentsel Dönüşüm Çalışmalarının Hak-Temelli Olması Ve Çiğli Kimliğini Desteklemesi	Kıyı Kesimi İmar Uygulaması (Parselasyon)	Plan Ve Proje Müdürlüğü İmar Ve Şehircilik Müdürlüğü
İlçe Genelinde Etkin İmar Plan Revizyonları İle Yapılacak Kentsel Dönüşüm Çalışmalarının Hak-Temelli Olması Ve Çiğli Kimliğini Desteklemesi	Ahmet Efendi, Balatçık Ve Küçük Çiğli Mahalleleri İmar Uygulaması (Parselasyon)	Plan Ve Proje Müdürlüğü İmar Ve Şehircilik Müdürlüğü
İlçe Genelinde Etkin İmar Plan Revizyonları İle Yapılacak Kentsel Dönüşüm Çalışmalarının Hak-Temelli Olması Ve Çiğli Kimliğini Desteklemesi	Harmandalı İmar Uygulaması (Parselasyon) 3. Etap	Plan Ve Proje Müdürlüğü İmar Ve Şehircilik Müdürlüğü
İlçe Genelinde Etkin İmar Plan Revizyonları İle Yapılacak Kentsel Dönüşüm Çalışmalarının Hak-Temelli Olması Ve Çiğli Kimliğini Desteklemesi	Harmandalı İmar Uygulaması (Parselasyon) 2. Etap	Plan Ve Proje Müdürlüğü İmar Ve Şehircilik Müdürlüğü
İlçe Genelinde Etkin İmar Plan Revizyonları İle Yapılacak Kentsel Dönüşüm Çalışmalarının Hak-Temelli Olması Ve Çiğli Kimliğini Desteklemesi	Harmandalı İmar Uygulaması (Parselasyon) 1. Etap	Plan Ve Proje Müdürlüğü İmar Ve Şehircilik Müdürlüğü
İlçe Genelinde Etkin İmar Plan Revizyonları İle Yapılacak Kentsel Dönüşüm Çalışmalarının Hak-Temelli Olması Ve Çiğli Kimliğini Desteklemesi	Ahmet Efendi, Balatçık Ve Küçük Çiğli Mahallelerinde 1/1000 Ölçekli Uygulama İmar Planı Revizyonu	Plan Ve Proje Müdürlüğü İmar Ve Şehircilik Müdürlüğü

İlçe Genelinde Etkin İmar Plan Revizyonları İle Yapılacak Kentsel Dönüşüm Çalışmalarının Hak-Temelli Olması Ve Çiğli Kimliğini Desteklemesi	Köyü Mahallesi İmar Planı Ya Da Kentsel Dönüşüm Projesi Aracılığıyla Dönüşüm Sağlanması	Plan Ve Proje Müdürlüğü İmar Ve Şehircilik Müdürlüğü
İlçe Genelinde Etkin İmar Plan Revizyonları İle Yapılacak Kentsel Dönüşüm Çalışmalarının Hak-Temelli Olması Ve Çiğli Kimliğini Desteklemesi	Güzeltepe Ve Şirintepe Mahalleleri' Nde İmar Plan Ya Da Kentsel Dönüşüm Projesi Aracılığı İle Dönüşüm Sağlanması	Plan Ve Proje Müdürlüğü İmar Ve Şehircilik Müdürlüğü
Belediyemiz Yetki Sınırları İçerisinde Kent Estetiği, Can Ve Mal Güvenliği Ve Sürdürülebilir Kentleşme İçin Kaçak-Ruhsatsız Ve Ruhsata Aykırı Yapılaşma, Tehlikeli (Metruk) Binalar İle Kentsel Dönüşüm İşlemlerinin Yapılması	Kaçak Yapı, Tehlikeli Yapı, Riskli Yapı Ve Kamusal Alanda Kalan İşgallerin Takibi, Kontrolü Ve Yasal İşlemlerin Azami Ölçüde Yapılması	Yapı Kontrol Müdürlüğü İmar Ve Şehircilik Müdürlüğü
Belediyemiz Yetki Sınırları İçerisinde Kent Estetiği, Can Ve Mal Güvenliği Ve Sürdürülebilir Kentleşme İçin Kaçak-Ruhsatsız Ve Ruhsata Aykırı Yapılaşma, Tehlikeli (Metruk) Binalar İle Kentsel Dönüşüm İşlemlerinin Yapılması	Kaçak Yapı, Tehlikeli Yapı, Riskli Yapı Ve Kamusal Alanda Kalan İşgallerin Mahallinde Tespit Edilmesi	Yapı Kontrol Müdürlüğü İmar Ve Şehircilik Müdürlüğü
Belediyemiz Yetki Sınırları İçerisinde Kent Estetiği, Can Ve Mal Güvenliği Ve Sürdürülebilir Kentleşme İçin Kaçak-Ruhsatsız Ve Ruhsata Aykırı Yapılaşma, Tehlikeli (Metruk) Binalar İle Kentsel Dönüşüm İşlemlerinin Yapılması	Kaçak Yapılara Ait Yapı Tatil Zaptı V.B. Belgelerinin Düzenlenmesi	Yapı Kontrol Müdürlüğü İmar Ve Şehircilik Müdürlüğü
Belediyemiz Yetki Sınırları İçerisinde Kent Estetiği, Can Ve Mal Güvenliği Ve Sürdürülebilir Kentleşme İçin Kaçak-Ruhsatsız Ve Ruhsata Aykırı Yapılaşma, Tehlikeli (Metruk) Binalar İle Kentsel Dönüşüm İşlemlerinin Yapılması	Hizmet İçi Eğitim Faaliyetlerinin Yapılması	Yapı Kontrol Müdürlüğü
İlçemizde Gerçekleşen İnşai Faaliyetlerin Mevzuata Uygun Sürdürülebilir Denetiminin Sağlanması	İlçe Sakinleri, Meslek Odaları, Yapı Denetim Kuruluşları, Müteahhit Ve Firmaları Vs. Yönelik Durum Değerlendirme İçin Toplantı Ve Bilgilendirme Çalışmaları Yapılması	İmar Ve Şehircilik Müdürlüğü
İlçemizde Gerçekleşen İnşai Faaliyetlerin Mevzuata Uygun Sürdürülebilir Denetiminin Sağlanması	Belediyemiz Arşivlerinin Elektronik Ortama Aktarılması Çalışmalarıyla Birlikte, Yeni Yapılacak Yapılara Ait Tüm İşlemlerin Elektronik Ortamda Yürütülmesinin Sağlanması	İmar Ve Şehircilik Müdürlüğü Plan Ve Proje Müdürlüğü
İlçemizde Gerçekleşen İnşai Faaliyetlerin Mevzuata Uygun Sürdürülebilir Denetiminin Sağlanması	İlçemizde Yapılan Binalara Ruhsat, Yapı Kullanma İzni Vb. Yapılaşmaya Esas Yapı Belgelerinin Düzenlenmesi	İmar Ve Şehircilik Müdürlüğü Plan Ve Proje Müdürlüğü
İlçemizde Gerçekleşen İnşai Faaliyetlerin Mevzuata Uygun Sürdürülebilir Denetiminin Sağlanması	Bina Envanterlerinin Tamamlanarak Güvenli Konutlarda Yaşam Sağlanması	İmar Ve Şehircilik Müdürlüğü Plan Ve Proje Müdürlüğü
Denetimlerle Desteklenen Etkin Ruhsat Verme Süreçleriyle Kayıt Dışı Ekonomi İle Mücadele Edilmesi	Randevu Sistemiyle Ruhsatlandırma Yapılması	Ruhsat Ve Denetim Müdürlüğü Zabıta Müdürlüğü
Denetimlerle Desteklenen Etkin Ruhsat Verme Süreçleriyle Kayıt Dışı Ekonomi İle Mücadele Edilmesi	İlçemizde Açılan Sıhhi Ve Gayri Sıhhi İle Umuma Açık İstirahat Ve Eğlence Yerlerinin Ruhsatlandırılması Ve Denetlenmesi	Ruhsat Ve Denetim Müdürlüğü Zabıta Müdürlüğü



Toplum Sağlığı Ve Güvenliğini Destekleyen Denetimlerin Artırılması Ve Bu Hizmetler İle İlgili Farkındalık Oluşturularak Toplum-Temelli Zabıta Uygulamasına Geçilmesi	Toplum Sağlığı Ve Güvenliğine Yönelik Risklerin Denetimlerle En Aza İndirilmesi	Zabıta Müdürlüğü
Toplum Sağlığı Ve Güvenliğini Destekleyen Denetimlerin Artırılması Ve Bu Hizmetler İle İlgili Farkındalık Oluşturularak Toplum-Temelli Zabıta Uygulamasına Geçilmesi	Hizmet İçi Mevzuat Ve Kişisel Gelişim Eğitim Faaliyetlerinin Yapılması	Zabıta Müdürlüğü
Toplum Sağlığı Ve Güvenliğini Destekleyen Denetimlerin Artırılması Ve Bu Hizmetler İle İlgili Farkındalık Oluşturularak Toplum-Temelli Zabıta Uygulamasına Geçilmesi	Özel Gün Ve Haftalarda Etkinlik Düzenlenmesi Ve Zabıta Personelinin Katılımının Sağlanması	Zabıta Müdürlüğü Özel Kalem Müdürlüğü Destek Hizmetleri Müdürlüğü
Toplum Sağlığı Ve Güvenliğini Destekleyen Denetimlerin Artırılması Ve Bu Hizmetler İle İlgili Farkındalık Oluşturularak Toplum-Temelli Zabıta Uygulamasına Geçilmesi	Ruhsatsız Olduğu Tespit Edilen İş Yerlerinin Denetlenmesine Yönelik Çalışmaların Yapılması	Zabıta Müdürlüğü
Toplum Sağlığı Ve Güvenliğini Destekleyen Denetimlerin Artırılması Ve Bu Hizmetler İle İlgili Farkındalık Oluşturularak Toplum-Temelli Zabıta Uygulamasına Geçilmesi	Rutin Pazar Yerleri Denetim Çalışmalarının Kesintisiz Olarak Devam Etmesi	Zabıta Müdürlüğü Destek Hizmetleri Müdürlüğü
İlgili Hizmet Birimlerinin Öngördüğü Hizmet Altyapısının Erişilebilirlik Ve Kapsayıcılık İlkesi İle Planlanarak İnşa Edilmesi Ve Sürdürülebilir Kentleşmenin Desteklenmesi	Sıfır Atık Merkezi Kurulması	Fen İşleri Müdürlüğü İmar Ve Şehircilik Müdürlüğü
İlgili Hizmet Birimlerinin Öngördüğü Hizmet Altyapısının Erişilebilirlik Ve Kapsayıcılık İlkesi İle Planlanarak İnşa Edilmesi Ve Sürdürülebilir Kentleşmenin Desteklenmesi	Evka-2 Sosyal Tesis Ve Pelikan Cafe Çevre Düzenlemesi	Fen İşleri Müdürlüğü İmar Ve Şehircilik Müdürlüğü
İlgili Hizmet Birimlerinin Öngördüğü Hizmet Altyapısının Erişilebilirlik Ve Kapsayıcılık İlkesi İle Planlanarak İnşa Edilmesi Ve Sürdürülebilir Kentleşmenin Desteklenmesi	Harmandalı Semt Meydanı Yapılması	Fen İşleri Müdürlüğü İmar Ve Şehircilik Müdürlüğü
İlgili Hizmet Birimlerinin Öngördüğü Hizmet Altyapısının Erişilebilirlik Ve Kapsayıcılık İlkesi İle Planlanarak İnşa Edilmesi Ve Sürdürülebilir Kentleşmenin Desteklenmesi	İlçemizde Muhtelif Yerlerde Restorasyon, Kentsel Tasarım, Meydan Düzenlemeleri Vb. Çalışmaların Yapılması	Fen İşleri Müdürlüğü Park Ve Bahçeler Müdürlüğü Kültür Ve Sosyal İşler Müdürlüğü İmar Ve Şehircilik Müdürlüğü Çevre Koruma Ve Kontrol Müdürlüğü Plan Ve Proje Müdürlüğü Gençlik Ve Spor Hizmetleri Müdürlüğü
İlgili Hizmet Birimlerinin Öngördüğü Hizmet Altyapısının Erişilebilirlik Ve Kapsayıcılık İlkesi İle Planlanarak İnşa Edilmesi Ve Sürdürülebilir Kentleşmenin Desteklenmesi	Belediye Hizmet Binalarının, İbadethanelerin, Okulların Vs.Bakım Ve Onarım Çalışmalarının Yapılması	Fen İşleri Müdürlüğü Park Ve Bahçeler Müdürlüğü Kültür Ve Sosyal İşler Müdürlüğü İmar Ve Şehircilik Müdürlüğü Çevre Koruma Ve Kontrol Müdürlüğü Plan Ve Proje Müdürlüğü Gençlik Ve Spor Hizmetleri Müdürlüğü
İlgili Hizmet Birimlerinin Öngördüğü Hizmet Altyapısının Erişilebilirlik Ve Kapsayıcılık İlkesi İle Planlanarak İnşa Edilmesi Ve Sürdürülebilir Kentleşmenin Desteklenmesi	Park Düzenlemeleri Ve Mevcut Parklarda Spor Faaliyetlerine Yönelik Çalışmaların Yapılması	Fen İşleri Müdürlüğü Park Ve Bahçeler Müdürlüğü Kültür Ve Sosyal İşler Müdürlüğü İmar Ve Şehircilik Müdürlüğü Çevre Koruma Ve Kontrol Müdürlüğü Plan Ve Proje Müdürlüğü Gençlik Ve Spor Hizmetleri Müdürlüğü
İlgili Hizmet Birimlerinin Öngördüğü Hizmet Altyapısının Erişilebilirlik Ve Kapsayıcılık İlkesi İle Planlanarak İnşa Edilmesi Ve Sürdürülebilir Kentleşmenin Desteklenmesi	Molozların Toplanması Ve Bertarafı	Fen İşleri Müdürlüğü

İlgili Hizmet Birimlerinin Öngördüğü Hizmet Altyapısının Erişilebilirlik Ve Kapsayıcılık İlkesi İle Planlanarak İnşa Edilmesi Ve Sürdürülebilir Kentleşmenin Desteklenmesi	Çiğli Sınırları İçerisinde Yol Ve Tretuvar Düzenlemesi Yapılması	Fen İşleri Müdürlüğü Park Ve Bahçeler Müdürlüğü Kültür Ve Sosyal İşler Müdürlüğü İmar Ve Şehircilik Müdürlüğü Çevre Koruma Ve Kontrol Müdürlüğü Plan Ve Proje Müdürlüğü Gençlik Ve Spor Hizmetleri Müdürlüğü
İlgili Hizmet Birimlerinin Öngördüğü Hizmet Altyapısının Erişilebilirlik Ve Kapsayıcılık İlkesi İle Planlanarak İnşa Edilmesi Ve Sürdürülebilir Kentleşmenin Desteklenmesi	Veterinerlik İşleri Müdürlüğü Tesisat Yenilemesi	Fen İşleri Müdürlüğü İmar Ve Şehircilik Müdürlüğü
İlgili Hizmet Birimlerinin Öngördüğü Hizmet Altyapısının Erişilebilirlik Ve Kapsayıcılık İlkesi İle Planlanarak İnşa Edilmesi Ve Sürdürülebilir Kentleşmenin Desteklenmesi	Kız Yurdu Yapılması	Fen İşleri Müdürlüğü İmar Ve Şehircilik Müdürlüğü
İlgili Hizmet Birimlerinin Öngördüğü Hizmet Altyapısının Erişilebilirlik Ve Kapsayıcılık İlkesi İle Planlanarak İnşa Edilmesi Ve Sürdürülebilir Kentleşmenin Desteklenmesi	Gençlik Merkezi Yapılması	Fen İşleri Müdürlüğü İmar Ve Şehircilik Müdürlüğü
İlgili Hizmet Birimlerinin Öngördüğü Hizmet Altyapısının Erişilebilirlik Ve Kapsayıcılık İlkesi İle Planlanarak İnşa Edilmesi Ve Sürdürülebilir Kentleşmenin Desteklenmesi	Çiğli "Love" Yazısı Yapılması	Fen İşleri Müdürlüğü İmar Ve Şehircilik Müdürlüğü
İlgili Hizmet Birimlerinin Öngördüğü Hizmet Altyapısının Erişilebilirlik Ve Kapsayıcılık İlkesi İle Planlanarak İnşa Edilmesi Ve Sürdürülebilir Kentleşmenin Desteklenmesi	Hahısaha Ve Spor Tesisleri Yapılması	Fen İşleri Müdürlüğü İmar Ve Şehircilik Müdürlüğü
İlgili Hizmet Birimlerinin Öngördüğü Hizmet Altyapısının Erişilebilirlik Ve Kapsayıcılık İlkesi İle Planlanarak İnşa Edilmesi Ve Sürdürülebilir Kentleşmenin Desteklenmesi	Ters Ev Yapılması	Fen İşleri Müdürlüğü İmar Ve Şehircilik Müdürlüğü
İlgili Hizmet Birimlerinin Öngördüğü Hizmet Altyapısının Erişilebilirlik Ve Kapsayıcılık İlkesi İle Planlanarak İnşa Edilmesi Ve Sürdürülebilir Kentleşmenin Desteklenmesi	Sasalı Mahallesi Büfe Yapılması	Fen İşleri Müdürlüğü İmar Ve Şehircilik Müdürlüğü
İlgili Hizmet Birimlerinin Öngördüğü Hizmet Altyapısının Erişilebilirlik Ve Kapsayıcılık İlkesi İle Planlanarak İnşa Edilmesi Ve Sürdürülebilir Kentleşmenin Desteklenmesi	Pazar Yerleri Tadilatı Ve Yeni Pazar Yerleri Yapılması (Balatçık Ve Yeni Mahalle)	Fen İşleri Müdürlüğü İmar Ve Şehircilik Müdürlüğü
İlgili Hizmet Birimlerinin Öngördüğü Hizmet Altyapısının Erişilebilirlik Ve Kapsayıcılık İlkesi İle Planlanarak İnşa Edilmesi Ve Sürdürülebilir Kentleşmenin Desteklenmesi	Matematik Bilim Müzesi Yapılması	Fen İşleri Müdürlüğü İmar Ve Şehircilik Müdürlüğü
İlgili Hizmet Birimlerinin Öngördüğü Hizmet Altyapısının Erişilebilirlik Ve Kapsayıcılık İlkesi İle Planlanarak İnşa Edilmesi Ve Sürdürülebilir Kentleşmenin Desteklenmesi	Atasanayi Ar-Ge Merkezi Kurulması	Fen İşleri Müdürlüğü İmar Ve Şehircilik Müdürlüğü
İklim Değişikliği İle Mücadele Ve Eylem Planının Oluşturulması	Su Kaynaklarının Korunması Ve Sanitasyonu Konusunda Çalışmalar Yapılması	Tüm Müdürlükler

İklim Değişikliği İle Mücadele Ve Eylem Planının Oluşturulması	Bisiklet Ve Yaya Ulaşımı / Sürdürülebilir Kent İçi Ulaşım Uygulamalarının Gerçekleştirilmesi	Tüm Müdürlükler
İklim Değişikliği İle Mücadele Ve Eylem Planının Oluşturulması	Afetlere Hazırlık Ve Dirençli Kent Uygulamaları Çalışmalarının Yapılması	Tüm Müdürlükler
İklim Değişikliği İle Mücadele Ve Eylem Planının Oluşturulması	İklim Değişikliği İle İlgili Azaltım Ve Uyum Stratejilerinin Belirlenmesi	Tüm Müdürlükler
İklim Değişikliği İle Mücadele Ve Eylem Planının Oluşturulması	İç/Dış Paydaşlar, Vatandaşlar Ve Öğrencilere Yönelik, Katılımcı Yöntemlerle İklim Değişikliği/İklim Adaleti Kapsamında Farkındalık Artırıcı Ve Eğitsel Faaliyetler Düzenlenmesi; İhtiyaç Duyulduğunda Saha Araştırmaları Yapılması	Tüm Müdürlükler
İklim Değişikliği İle Mücadele Ve Eylem Planının Oluşturulması	Ekosistem Servisleri Ve Yeşil Altyapı Araştırmalarının/Faaliyetlerinin Yürütülmesi	Tüm Müdürlükler
İklim Değişikliği İle Mücadele Ve Eylem Planının Oluşturulması	Ulusal/Uluslararası Hibe Fonlarından Faydalanarak Nitelikli Ve Yenilikçi Proje Ve Uygulamalar Geliştirilmesi	Tüm Müdürlükler
İklim Değişikliği İle Mücadele Ve Eylem Planının Oluşturulması	Yenilenebilir Enerji Potansiyeli Araştırması / Uygulaması Çalışmalarının Yapılması	Tüm Müdürlükler
Yerel Ve Tarımsal Refahı Destekleyici Hizmetler Sunmak	İyi Tarım Uygulamaları Kapsamında Eğitim, Panel, Çalıştay, Seminer, Sempozyum, Tanıtım Fuarı, Atölye Vb. Çalışmaların Yapılması	Tarımsal Hizmetler Müdürlüğü
Yerel Ve Tarımsal Refahı Destekleyici Hizmetler Sunmak	Yeni Üretim Alanlarının Oluşturulması	Tarımsal Hizmetler Müdürlüğü Emlak Ve İstimlak Müdürlüğü Plan Ve Proje Müdürlüğü
Yerel Ve Tarımsal Refahı Destekleyici Hizmetler Sunmak	Ulusal Ve Uluslararası Hibe Projelerine Bağlı Faaliyetlerin Yürütülmesi	Tarımsal Hizmetler Müdürlüğü
Yerel Ve Tarımsal Refahı Destekleyici Hizmetler Sunmak	Tarla Bahçıklığı Vb. Tarımsal Hayvancılık İle İlgili Faaliyetlerin Yürütülmesi	Tarımsal Hizmetler Müdürlüğü
Yerel Ve Tarımsal Refahı Destekleyici Hizmetler Sunmak	Çiğli Genelinde Üretilen Ürünler İçin Coğrafi İşaretleme, Geleneksel Ürün Koruması Faaliyetlerinin Yapılması	Tarımsal Hizmetler Müdürlüğü Plan Ve Proje Müdürlüğü

Yerel Ve Tarımsal Refahı Destekleyici Hizmetler Sunmak	Tarım Arazilerinin Toprak Ve Bitki Örtüsüne Uygun Ekim Yapılması	Tarımsal Hizmetler Müdürlüğü Plan Ve Proje Müdürlüğü
Enerji Kaynaklarının Ve Enerjinin Kullanımında Verimliliğin Artırılmasını Sağlamak	Enerji Verimliliğinin Karşlanması Amacıyla İlgili Fon Ve Hibelere Başvuru Yapılması	Destek Hizmetleri Müdürlüğü Strateji Geliştirme Müdürlüğü
Enerji Kaynaklarının Ve Enerjinin Kullanımında Verimliliğin Artırılmasını Sağlamak	Enerji Verimliliğinin İzlenebilirliğini Sağlamak İçin Ölçüm Ve Analizlerin Yapılması	Destek Hizmetleri Müdürlüğü
Enerji Kaynaklarının Ve Enerjinin Kullanımında Verimliliğin Artırılmasını Sağlamak	Belediye Hizmet Binalarında Kullanılan Enerjinin Yenilenebilir Enerji Kaynaklarından Kullanılması İçin Tesisler Yapılması Ve Mal - Malzeme Alınması	Destek Hizmetleri Müdürlüğü Fen İşleri Müdürlüğü
Enerji Kaynaklarının Ve Enerjinin Kullanımında Verimliliğin Artırılmasını Sağlamak	Enerji Verimliliği Sertifikasyon Faaliyetlerinin Gerçekleştirilmesi	Destek Hizmetleri Müdürlüğü
Enerji Kaynaklarının Ve Enerjinin Kullanımında Verimliliğin Artırılmasını Sağlamak	İlgili Çalışmaların Gerçekleştirilmesi Amacıyla Belediye Personelinin Eğitim Almasının Sağlanması	Destek Hizmetleri Müdürlüğü
İlçemizde Yaşayan Tüm Kadınların Sosyal Alanda Yaşadığı Güçlüklerin Tespit Edilerek; Bu Doğrultuda İhtiyaç Duyulan Kent Politikalarının Üretilmesi Ve İlçe Genelinde Toplumsal Cinsiyete Duyarlı Çalışmaların Gerçekleştirilmesi	Kurumsal Dilin Toplumsal Cinsiyet Eşitliği Temelinde Dönüştürülmesine Yönelik Çalışmaların Yapılması	Kadın Ve Aile Hizmetleri Müdürlüğü
İlçemizde Yaşayan Tüm Kadınların Sosyal Alanda Yaşadığı Güçlüklerin Tespit Edilerek; Bu Doğrultuda İhtiyaç Duyulan Kent Politikalarının Üretilmesi Ve İlçe Genelinde Toplumsal Cinsiyete Duyarlı Çalışmaların Gerçekleştirilmesi	Kadınlara Ve Çocuklara Yönelik Hukuki, Psikolojik Ve Aile Danışmanlığı Hizmetlerinin Verilmesi	Kadın Ve Aile Hizmetleri Müdürlüğü
İlçemizde Yaşayan Tüm Kadınların Sosyal Alanda Yaşadığı Güçlüklerin Tespit Edilerek; Bu Doğrultuda İhtiyaç Duyulan Kent Politikalarının Üretilmesi Ve İlçe Genelinde Toplumsal Cinsiyete Duyarlı Çalışmaların Gerçekleştirilmesi	Hibe Ve Fonlardan Faydalanılarak Nitelikli Ve Yenilikçi Hizmetlerin Sunulması	Kadın Ve Aile Hizmetleri Müdürlüğü
İlçemizde Yaşayan Tüm Kadınların Sosyal Alanda Yaşadığı Güçlüklerin Tespit Edilerek; Bu Doğrultuda İhtiyaç Duyulan Kent Politikalarının Üretilmesi Ve İlçe Genelinde Toplumsal Cinsiyete Duyarlı Çalışmaların Gerçekleştirilmesi	Semt Merkezleri Açılarak Kadınlar, Çocuklar Ve Anne-Babalara Yönelik Hizmetler Sunulması	Kadın Ve Aile Hizmetleri Müdürlüğü Emlak Ve İstimlak Müdürlüğü
İlçemizde Yaşayan Tüm Kadınların Sosyal Alanda Yaşadığı Güçlüklerin Tespit Edilerek; Bu Doğrultuda İhtiyaç Duyulan Kent Politikalarının Üretilmesi Ve İlçe Genelinde Toplumsal Cinsiyete Duyarlı Çalışmaların Gerçekleştirilmesi	Kadın Ve Aile Hizmetleri Müdürlüğü Personelinin Kişisel Gelişimlerine Yönelik Eğitimlerin Alınmasının Yanında Meslekte Eğitici Eğitimlik Kurslarına Katılması	Kadın Ve Aile Hizmetleri Müdürlüğü İnsan Kaynakları Ve Eğitim Müdürlüğü

İlçemizde Yaşayan Tüm Kadınların Sosyal Alanda Yaşadığı Güçlüklerin Tespit Edilerek; Bu Doğrultuda İhtiyaç Duyulan Kent Politikalarının Üretilmesi Ve İlçe Genelinde Toplumsal Cinsiyete Duyarlı Çalışmaların Gerçekleştirilmesi	Kadın Ve Çocuk Hakları Alanında Taraf Olunan Uluslararası Sözleşmeler Ve Protokoller Çerçevesinde Hizmetlerin Analizi Ve Revize Edilmesi	Kadın Ve Aile Hizmetleri Müdürlüğü
İlçemizde Yaşayan Tüm Kadınların Sosyal Alanda Yaşadığı Güçlüklerin Tespit Edilerek; Bu Doğrultuda İhtiyaç Duyulan Kent Politikalarının Üretilmesi Ve İlçe Genelinde Toplumsal Cinsiyete Duyarlı Çalışmaların Gerçekleştirilmesi	Yaşam Boyu Öğrenme İlkesi İle Kadınların Ve Aile Bireylerinin Güçlendirilmesine Yönelik Eğitimlerin Yapılması	Kadın Ve Aile Hizmetleri Müdürlüğü Halkla İlişkiler Müdürlüğü Kültür Ve Sosyal İşler Müdürlüğü
İlçemizde Yaşayan Tüm Kadınların Sosyal Alanda Yaşadığı Güçlüklerin Tespit Edilerek; Bu Doğrultuda İhtiyaç Duyulan Kent Politikalarının Üretilmesi Ve İlçe Genelinde Toplumsal Cinsiyete Duyarlı Çalışmaların Gerçekleştirilmesi	Kurum İçerisinde Her Kademedeki Çalışanlara Ve İlçe Sınırları İçerisinde Yaşayanlara Yönelik Toplumsal Cinsiyet Eşitliği Farkındalık Sunumları Ve Eğitimleri Verilmesi	Kadın Ve Aile Hizmetleri Müdürlüğü İnsan Kaynakları Ve Eğitim Müdürlüğü
İlçemizde Yaşayan Tüm Kadınların Sosyal Alanda Yaşadığı Güçlüklerin Tespit Edilerek; Bu Doğrultuda İhtiyaç Duyulan Kent Politikalarının Üretilmesi Ve İlçe Genelinde Toplumsal Cinsiyete Duyarlı Çalışmaların Gerçekleştirilmesi	Çiğli Genelinde Cinsiyet, Yaş, Eğitim Düzeyi, Medeni Durum Ve Gelir Seviyesi Kırılımlarına Göre Sosyal Haritalamanın Yapılması	Kadın Ve Aile Hizmetleri Müdürlüğü Sosyal Yardım İşler Müdürlüğü Bilgi İşlem Müdürlüğü
İlçemizde Yaşayan Tüm Kadınların Sosyal Alanda Yaşadığı Güçlüklerin Tespit Edilerek; Bu Doğrultuda İhtiyaç Duyulan Kent Politikalarının Üretilmesi Ve İlçe Genelinde Toplumsal Cinsiyete Duyarlı Çalışmaların Gerçekleştirilmesi	Mahallelerde İklim Elçileri Kadın Gruplarının Oluşturulması Faaliyetlerinin Yürütülmesi	Kadın Ve Aile Hizmetleri Müdürlüğü
İlçemizde Yaşayan Tüm Kadınların Sosyal Alanda Yaşadığı Güçlüklerin Tespit Edilerek; Bu Doğrultuda İhtiyaç Duyulan Kent Politikalarının Üretilmesi Ve İlçe Genelinde Toplumsal Cinsiyete Duyarlı Çalışmaların Gerçekleştirilmesi	İlçe Genelinde Kadın Çalışmaları İle İlgili Anket Değerlendirmesi Yapılması	Kadın Ve Aile Hizmetleri Müdürlüğü
İlçemizde Yaşayan Tüm Kadınların Sosyal Alanda Yaşadığı Güçlüklerin Tespit Edilerek; Bu Doğrultuda İhtiyaç Duyulan Kent Politikalarının Üretilmesi Ve İlçe Genelinde Toplumsal Cinsiyete Duyarlı Çalışmaların Gerçekleştirilmesi	Temalı Kadın Çalışmalarının Yapılması	Kadın Ve Aile Hizmetleri Müdürlüğü Halkla İlişkiler Müdürlüğü
İlçemizde Yaşayan Tüm Kadınların Sosyal Alanda Yaşadığı Güçlüklerin Tespit Edilerek; Bu Doğrultuda İhtiyaç Duyulan Kent Politikalarının Üretilmesi Ve İlçe Genelinde Toplumsal Cinsiyete Duyarlı Çalışmaların Gerçekleştirilmesi	İlçe Genelinde Kadın Korosu Kurulması	Kadın Ve Aile Hizmetleri Müdürlüğü Kültür Ve Sosyal İşler Müdürlüğü
İlçemizde Yaşayan Tüm Kadınların Sosyal Alanda Yaşadığı Güçlüklerin Tespit Edilerek; Bu Doğrultuda İhtiyaç Duyulan Kent Politikalarının Üretilmesi Ve İlçe Genelinde Toplumsal Cinsiyete Duyarlı Çalışmaların Gerçekleştirilmesi	Sağlık Okur Yazarlığının Arttırılması Amacıyla Kadın Sağlığı Eğitimleri Verilmesi	Kadın Ve Aile Hizmetleri Müdürlüğü Sağlık İşleri Müdürlüğü

İlçemizde Yaşayan Tüm Kadınların Sosyal Alanda Yaşadığı Güçlüklerin Tespit Edilerek; Bu Doğrultuda İhtiyaç Duyulan Kent Politikalarının Üretilmesi Ve İlçe Genelinde Toplumsal Cinsiyete Duyarlı Çalışmaların Gerçekleştirilmesi	Okur Yazarlık Oranının Arttırılmasına Yönelik Çalışmalar Yapılması	Kadın Ve Aile Hizmetleri Müdürlüğü Kültür Ve Sosyal İşler Müdürlüğü
İlçemizde Yaşayan Tüm Kadınların Sosyal Alanda Yaşadığı Güçlüklerin Tespit Edilerek; Bu Doğrultuda İhtiyaç Duyulan Kent Politikalarının Üretilmesi Ve İlçe Genelinde Toplumsal Cinsiyete Duyarlı Çalışmaların Gerçekleştirilmesi	Kadına Şiddet İle Mücadele Kapsamında Farkındalık Çalışmaları Yapılması	Kadın Ve Aile Hizmetleri Müdürlüğü
İlçemizde Yaşayan Tüm Kadınların Sosyal Alanda Yaşadığı Güçlüklerin Tespit Edilerek; Bu Doğrultuda İhtiyaç Duyulan Kent Politikalarının Üretilmesi Ve İlçe Genelinde Toplumsal Cinsiyete Duyarlı Çalışmaların Gerçekleştirilmesi	Aile Eğitimleri İle İlgili Programlara Erkek Katılımının Arttırılmasına Yönelik Farkındalık Çalışmalarının Yapılması	Kadın Ve Aile Hizmetleri Müdürlüğü
İlçemizde Yaşayan Tüm Kadınların Sosyal Alanda Yaşadığı Güçlüklerin Tespit Edilerek; Bu Doğrultuda İhtiyaç Duyulan Kent Politikalarının Üretilmesi Ve İlçe Genelinde Toplumsal Cinsiyete Duyarlı Çalışmaların Gerçekleştirilmesi	Kadınların İstihdama Kazandırılması İçin Mesleki Kurslar Yapılması	Kadın Ve Aile Hizmetleri Müdürlüğü İnsan Kaynakları Ve Eğitim Müdürlüğü
İlçemizde Yaşayan Tüm Kadınların Sosyal Alanda Yaşadığı Güçlüklerin Tespit Edilerek; Bu Doğrultuda İhtiyaç Duyulan Kent Politikalarının Üretilmesi Ve İlçe Genelinde Toplumsal Cinsiyete Duyarlı Çalışmaların Gerçekleştirilmesi	Çiğli Genelinde Kadın Ve Çocukların Yaşamlarını Kolaylaştıracak Ve Güzelleştirecek Fiziksel Mekanların Düzenlenmesi Yönünde Farkındalık Çalışmalarının Yapılması	Kadın Ve Aile Hizmetleri Müdürlüğü
İlçemizde Yaşayan Tüm Kadınların Sosyal Alanda Yaşadığı Güçlüklerin Tespit Edilerek; Bu Doğrultuda İhtiyaç Duyulan Kent Politikalarının Üretilmesi Ve İlçe Genelinde Toplumsal Cinsiyete Duyarlı Çalışmaların Gerçekleştirilmesi	Yerel Eşitlik Eylem Planının Hazırlanmasına Yönelik Çalışmaların Yapılması Ve Çalıştay/Panel/Seminer Vb. Düzenlenmesi	Kadın Ve Aile Hizmetleri Müdürlüğü
İlçemizde Yaşayan Tüm Kadınların Sosyal Alanda Yaşadığı Güçlüklerin Tespit Edilerek; Bu Doğrultuda İhtiyaç Duyulan Kent Politikalarının Üretilmesi Ve İlçe Genelinde Toplumsal Cinsiyete Duyarlı Çalışmaların Gerçekleştirilmesi	Kadınların İş Hayatı Ve Üretime Katılmasını Destekleyici Kişisel Gelişim Programları Kadın Kooperatifçiliği Ve Mesleki Eğitimlerin Yapılması	Kadın Ve Aile Hizmetleri Müdürlüğü
İlçemizde Yaşayan Tüm Kadınların Sosyal Alanda Yaşadığı Güçlüklerin Tespit Edilerek; Bu Doğrultuda İhtiyaç Duyulan Kent Politikalarının Üretilmesi Ve İlçe Genelinde Toplumsal Cinsiyete Duyarlı Çalışmaların Gerçekleştirilmesi	Belediye Hizmetlerinden Faydalanan Kadınlara Yönelik Etkinlik/Faaliyet Ve Geziler Yapılması	Kadın Ve Aile Hizmetleri Müdürlüğü
İlçemizde Yaşayan Tüm Kadınların Sosyal Alanda Yaşadığı Güçlüklerin Tespit Edilerek; Bu Doğrultuda İhtiyaç Duyulan Kent Politikalarının Üretilmesi Ve İlçe Genelinde Toplumsal Cinsiyete Duyarlı Çalışmaların Gerçekleştirilmesi	El Emeği Pazarlarının Kurulmasına Yönelik Çalışmalar Yapılması	Kadın Ve Aile Hizmetleri Müdürlüğü

İlçemizde Yaşayan Tüm Kadınların Sosyal Alanda Yaşadığı Güçlüklerin Tespit Edilerek; Bu Doğrultuda İhtiyaç Duyulan Kent Politikalarının Üretilmesi Ve İlçe Genelinde Toplumsal Cinsiyete Duyarlı Çalışmaların Gerçekleştirilmesi	Mülteci Kadınlara Eğitim ,Sağlık Ve Kültürel Faaliyetler Yapmak	Kadın Ve Aile Hizmetleri Müdürlüğü
İlçemizde Yaşayan Tüm Kadınların Sosyal Alanda Yaşadığı Güçlüklerin Tespit Edilerek; Bu Doğrultuda İhtiyaç Duyulan Kent Politikalarının Üretilmesi Ve İlçe Genelinde Toplumsal Cinsiyete Duyarlı Çalışmaların Gerçekleştirilmesi	Kadınlara Yönelik Film Ve Sanat Festivalleri Düzenlemek	Kadın Ve Aile Hizmetleri Müdürlüğü
İlçemizde Yaşayan Tüm Kadınların Sosyal Alanda Yaşadığı Güçlüklerin Tespit Edilerek; Bu Doğrultuda İhtiyaç Duyulan Kent Politikalarının Üretilmesi Ve İlçe Genelinde Toplumsal Cinsiyete Duyarlı Çalışmaların Gerçekleştirilmesi	Özel Gün Ve Haftalarda Etkinlik Düzenlenmesi	Kadın Ve Aile Hizmetleri Müdürlüğü Halkla İlişkiler Müdürlüğü
Sosyo Ekonomik Durumu, Yaşı, Cinsiyeti Ve Fiziksel Bütünlüğü Nedeniyle Dezavantaj Yaşayan Kesimlere Dost Çiğliyi Yaratacak Çiğli Yerel Eşitlik Planının Geliştirilmesi, Uygulamaya Konulması Ve Dönüştürücü Sosyal Desteğin Sağlanması	Yaş Almış Kıdemli Vatandaşlar İle Bakıma Muhtaç Ailelere Yönelik Evde Temizlik Hizmeti Ve Çamaşır Yıkama Hizmeti Verilmesi	Sosyal Yardım İşler Müdürlüğü
Sosyo Ekonomik Durumu, Yaşı, Cinsiyeti Ve Fiziksel Bütünlüğü Nedeniyle Dezavantaj Yaşayan Kesimlere Dost Çiğliyi Yaratacak Çiğli Yerel Eşitlik Planının Geliştirilmesi, Uygulamaya Konulması Ve Dönüştürücü Sosyal Desteğin Sağlanması	Yaşlı, Yatalak, Kimsesiz, Düşkün, Dar Gelirli Ve Evinde Yemek Pişirecek Kimsesi Olmayan İhtiyaç Sahibi Aile Ve/Veya Bireylere Sıcak Yemek Yardımı Yapılması	Sosyal Yardım İşler Müdürlüğü
Sosyo Ekonomik Durumu, Yaşı, Cinsiyeti Ve Fiziksel Bütünlüğü Nedeniyle Dezavantaj Yaşayan Kesimlere Dost Çiğliyi Yaratacak Çiğli Yerel Eşitlik Planının Geliştirilmesi, Uygulamaya Konulması Ve Dönüştürücü Sosyal Desteğin Sağlanması	Çölyak Hastalarının Yeterli Ve Dengeli Beslenmesine Yardımcı Olmak Amacıyla Glutensiz Gıda Alımı Ve Gıda Yardımı Kolisi Desteği Verilmesi	Sosyal Yardım İşler Müdürlüğü
Sosyo Ekonomik Durumu, Yaşı, Cinsiyeti Ve Fiziksel Bütünlüğü Nedeniyle Dezavantaj Yaşayan Kesimlere Dost Çiğliyi Yaratacak Çiğli Yerel Eşitlik Planının Geliştirilmesi, Uygulamaya Konulması Ve Dönüştürücü Sosyal Desteğin Sağlanması	Sosyo Ekonomik Durumu Düşük Olan Aile/Bireylere Mutfak Tüpü Yardımı Yapılması	Sosyal Yardım İşler Müdürlüğü
Sosyo Ekonomik Durumu, Yaşı, Cinsiyeti Ve Fiziksel Bütünlüğü Nedeniyle Dezavantaj Yaşayan Kesimlere Dost Çiğliyi Yaratacak Çiğli Yerel Eşitlik Planının Geliştirilmesi, Uygulamaya Konulması Ve Dönüştürücü Sosyal Desteğin Sağlanması	Ramazan Ayında Oruç Açma Etkinlikleri Düzenlenmesi, Gıda Yardımı Kolisi Teslimat Hizmetleri İle İhtiyaç Sahiplerine Yönelik İftar Yemekleri Verilmesi Organizasyonlarının Karşlanması Ve Muharrem Ayında Kandil Simidi Vb. Gıda Ürünlerinin Alımları İle Sonrası Dağıtım Hizmetlerinin Sağlanması	Sosyal Yardım İşler Müdürlüğü
Sosyo Ekonomik Durumu, Yaşı, Cinsiyeti Ve Fiziksel Bütünlüğü Nedeniyle Dezavantaj Yaşayan Kesimlere Dost Çiğliyi Yaratacak Çiğli Yerel Eşitlik Planının Geliştirilmesi, Uygulamaya Konulması Ve Dönüştürücü Sosyal Desteğin Sağlanması	Yardıma Muhtaç Vatandaşlarımıza Gıda Yardımı Kolisi Desteği Verilmesi	Sosyal Yardım İşler Müdürlüğü

Sosyo Ekonomik Durumu, Yaşı, Cinsiyeti Ve Fiziksel Bütünlüğü Nedeniyle Dezavantaj Yaşayan Kesimlere Dost Çiğliyi Yaratacak Çiğli Yerel Eşitlik Planının Geliştirilmesi, Uygulamaya Konulması Ve Dönüştürücü Sosyal Desteğin Sağlanması	Askerlik Görevini İfa Etmek Üzere Askeri Birliklere Katılacak Olan Vatandaşlarımıza Asker Çantası Seti Desteği Verilmesi	Sosyal Yardım İşler Müdürlüğü
Sosyo Ekonomik Durumu, Yaşı, Cinsiyeti Ve Fiziksel Bütünlüğü Nedeniyle Dezavantaj Yaşayan Kesimlere Dost Çiğliyi Yaratacak Çiğli Yerel Eşitlik Planının Geliştirilmesi, Uygulamaya Konulması Ve Dönüştürücü Sosyal Desteğin Sağlanması	Yüksek Öğrenim Gören Öğrencilere Üniversite Çantası Desteği Verilmesi	Sosyal Yardım İşler Müdürlüğü
Sosyo Ekonomik Durumu, Yaşı, Cinsiyeti Ve Fiziksel Bütünlüğü Nedeniyle Dezavantaj Yaşayan Kesimlere Dost Çiğliyi Yaratacak Çiğli Yerel Eşitlik Planının Geliştirilmesi, Uygulamaya Konulması Ve Dönüştürücü Sosyal Desteğin Sağlanması	İlköğretim Öğrencilerine Kırtasiye Seti Ve Okul Üniforması Desteği Verilmesi	Sosyal Yardım İşler Müdürlüğü
Sosyo Ekonomik Durumu, Yaşı, Cinsiyeti Ve Fiziksel Bütünlüğü Nedeniyle Dezavantaj Yaşayan Kesimlere Dost Çiğliyi Yaratacak Çiğli Yerel Eşitlik Planının Geliştirilmesi, Uygulamaya Konulması Ve Dönüştürücü Sosyal Desteğin Sağlanması	Yeni Doğan Bebek Ve Ailelerine Yönelik Anne Bebek Bakım Çantası Seti Desteği Verilmesi	Sosyal Yardım İşler Müdürlüğü
Sosyo Ekonomik Durumu, Yaşı, Cinsiyeti Ve Fiziksel Bütünlüğü Nedeniyle Dezavantaj Yaşayan Kesimlere Dost Çiğliyi Yaratacak Çiğli Yerel Eşitlik Planının Geliştirilmesi, Uygulamaya Konulması Ve Dönüştürücü Sosyal Desteğin Sağlanması	Sosyo Ekonomik Durumu Düşük Olan Aile Ve/Veya Bireylere Sosyal Destek Kartı Verilmesi	Sosyal Yardım İşler Müdürlüğü
Sosyo Ekonomik Durumu, Yaşı, Cinsiyeti Ve Fiziksel Bütünlüğü Nedeniyle Dezavantaj Yaşayan Kesimlere Dost Çiğliyi Yaratacak Çiğli Yerel Eşitlik Planının Geliştirilmesi, Uygulamaya Konulması Ve Dönüştürücü Sosyal Desteğin Sağlanması	Sosyal Yardım Alan Ve İhtiyaç Duyan Kişilere Yönelik Anket Hizmeti Yapılması	Sosyal Yardım İşler Müdürlüğü
Sosyo Ekonomik Durumu, Yaşı, Cinsiyeti Ve Fiziksel Bütünlüğü Nedeniyle Dezavantaj Yaşayan Kesimlere Dost Çiğliyi Yaratacak Çiğli Yerel Eşitlik Planının Geliştirilmesi, Uygulamaya Konulması Ve Dönüştürücü Sosyal Desteğin Sağlanması	Dar Gelirli, Yaşlı, Kimsesiz, Muhtaç Vatandaşlarımıza Giyim Yardımı Desteği Verilmesi	Sosyal Yardım İşler Müdürlüğü
Sosyo Ekonomik Durumu, Yaşı, Cinsiyeti Ve Fiziksel Bütünlüğü Nedeniyle Dezavantaj Yaşayan Kesimlere Dost Çiğliyi Yaratacak Çiğli Yerel Eşitlik Planının Geliştirilmesi, Uygulamaya Konulması Ve Dönüştürücü Sosyal Desteğin Sağlanması	Çiğli Genel Vefat Sayılarına Göre Her Taziye Evine Taziye Yardım Kolisi Desteği Verilmesi	Sosyal Yardım İşler Müdürlüğü Sağlık İşleri Müdürlüğü
Engelli Bireylerin Sosyal Ve Ekonomik Hayatta Karşılaştıkları Zorlukları Aşmalarına Destek Olan Hizmetlerin Kaliteli, Sürdürülebilir Ve Kapsayıcı Şekilde Sunulması	Down Sendromlu Ve Otizmlı Çocuklara Yönelik Okul Çantası, Kırtasiye Seti Ve Okul Üniforması Desteği Verilmesi	Sosyal Yardım İşler Müdürlüğü Sağlık İşleri Müdürlüğü Kültür Ve Sosyal İşler Müdürlüğü Kadın Ve Aile Hizmetleri Müdürlüğü
Engelli Bireylerin Sosyal Ve Ekonomik Hayatta Karşılaştıkları Zorlukları Aşmalarına Destek Olan Hizmetlerin Kaliteli, Sürdürülebilir Ve Kapsayıcı Şekilde Sunulması	Engelli Vatandaşlarımıza Yönelik Evde Temizlik Hizmeti Ve Çamaşır Yıkama Hizmeti Verilmesi	Sosyal Yardım İşler Müdürlüğü Sağlık İşleri Müdürlüğü Kültür Ve Sosyal İşler Müdürlüğü Kadın Ve Aile Hizmetleri Müdürlüğü



Engelli Bireylerin Sosyal Ve Ekonomik Hayatta Karşılaştıkları Zorlukları Aşmalarına Destek Olan Hizmetlerin Kaliteli, Sürdürülebilir Ve Kapsayıcı Şekilde Sunulması	Yardıma Muhtaç Engelli Vatandaşlarımıza Yönelik Sosyal Destek Kartı Verilmesi, Sıcak Yemek Yardımı Yapılması Ve Mutfak Yardımlarından Faydalandırılması	Sosyal Yardım İşler Müdürlüğü Sağlık İşleri Müdürlüğü Kültür Ve Sosyal İşler Müdürlüğü Kadın Ve Aile Hizmetleri Müdürlüğü
Engelli Bireylerin Sosyal Ve Ekonomik Hayatta Karşılaştıkları Zorlukları Aşmalarına Destek Olan Hizmetlerin Kaliteli, Sürdürülebilir Ve Kapsayıcı Şekilde Sunulması	Engelli Vatandaşlarımıza Yönelik Sosyal Etkinlik Ve Aktivitelerin Düzenlenmesi	Sosyal Yardım İşler Müdürlüğü Sağlık İşleri Müdürlüğü Kültür Ve Sosyal İşler Müdürlüğü Kadın Ve Aile Hizmetleri Müdürlüğü
Engelli Bireylerin Sosyal Ve Ekonomik Hayatta Karşılaştıkları Zorlukları Aşmalarına Destek Olan Hizmetlerin Kaliteli, Sürdürülebilir Ve Kapsayıcı Şekilde Sunulması	Engelli Vatandaşlarımıza Yönelik Belediye Ve Ana Hizmet Binasında Engelli Dostu Projesi Kapsamında Hizmet Verilmesi	Sosyal Yardım İşler Müdürlüğü Sağlık İşleri Müdürlüğü Kültür Ve Sosyal İşler Müdürlüğü Kadın Ve Aile Hizmetleri Müdürlüğü
Engelli Bireylerin Sosyal Ve Ekonomik Hayatta Karşılaştıkları Zorlukları Aşmalarına Destek Olan Hizmetlerin Kaliteli, Sürdürülebilir Ve Kapsayıcı Şekilde Sunulması	İlçemizde Yaşayan Engelli Vatandaşlarımızın Sosyal Yaşama Katılmasını Sağlamak Amacıyla Akülü/Aküsüz Engelli Aracı Ve Medikal Malzeme Destek Verilmesi	Sosyal Yardım İşler Müdürlüğü Sağlık İşleri Müdürlüğü Kültür Ve Sosyal İşler Müdürlüğü Kadın Ve Aile Hizmetleri Müdürlüğü
Engelli Bireylerin Sosyal Ve Ekonomik Hayatta Karşılaştıkları Zorlukları Aşmalarına Destek Olan Hizmetlerin Kaliteli, Sürdürülebilir Ve Kapsayıcı Şekilde Sunulması	İlçemizde Yaşayan Engelli Vatandaşlarımıza Yönelik Rehabilitasyon Ve Danışmanlık Hizmeti İle Farkındalık Hizmeti Verilmesi	Sosyal Yardım İşler Müdürlüğü Sağlık İşleri Müdürlüğü Kültür Ve Sosyal İşler Müdürlüğü Kadın Ve Aile Hizmetleri Müdürlüğü
Engelli Bireylerin Sosyal Ve Ekonomik Hayatta Karşılaştıkları Zorlukları Aşmalarına Destek Olan Hizmetlerin Kaliteli, Sürdürülebilir Ve Kapsayıcı Şekilde Sunulması	Birleşmiş Milletler Engelli Hakları Sözleşmesinin Hizmet Planlaması Ve Sunumunda Baz Alınması Ve Bm Engelli Hakları Sözleşmesi Konusunda Belediye İle İlgili Paydaşların Farkındalığın Artırılması	Sosyal Yardım İşler Müdürlüğü Sağlık İşleri Müdürlüğü Kültür Ve Sosyal İşler Müdürlüğü Kadın Ve Aile Hizmetleri Müdürlüğü
Engelli Bireylerin Sosyal Ve Ekonomik Hayatta Karşılaştıkları Zorlukları Aşmalarına Destek Olan Hizmetlerin Kaliteli, Sürdürülebilir Ve Kapsayıcı Şekilde Sunulması	İlgili Kamu Ve Sivil Toplum Kuruluşlarıyla İş Birliği Sonucunda Engellilere Uyumlu Araç Ve Gereçlerin Sağlanması	Sosyal Yardım İşler Müdürlüğü Sağlık İşleri Müdürlüğü Kültür Ve Sosyal İşler Müdürlüğü Kadın Ve Aile Hizmetleri Müdürlüğü
Engelli Bireylerin Sosyal Ve Ekonomik Hayatta Karşılaştıkları Zorlukları Aşmalarına Destek Olan Hizmetlerin Kaliteli, Sürdürülebilir Ve Kapsayıcı Şekilde Sunulması	Engelli Vatandaşlarımıza Yönelik Giyim Yardımı Desteği Verilmesi	Sosyal Yardım İşler Müdürlüğü Sağlık İşleri Müdürlüğü Kültür Ve Sosyal İşler Müdürlüğü Kadın Ve Aile Hizmetleri Müdürlüğü
Koruyucu Halk Sağlığı Hizmetlerinin Her Kesim, Özellikle De Kaynak Ve Hizmetlere Erişimi Sınırlı Olan Yoksul Birey Ve Hanelerin Koruyucu Halk Sağlığı, Kişisel Gelişim Ve Psikolojik Hizmetlere Kesintisiz Olarak Erişimlerinin Sağlanması	İlçemizde Yaşayan, Öz Bakımını Yapamayan Yaş Almış Kıdemli, Hasta Ve/Veya Engelli Vatandaşlarımızın Kişisel Bakım Hizmetlerinin Yapılması (Banyo,Kuaförlük Vb)	Sağlık İşleri Müdürlüğü Sosyal Yardım İşler Müdürlüğü
Koruyucu Halk Sağlığı Hizmetlerinin Her Kesim, Özellikle De Kaynak Ve Hizmetlere Erişimi Sınırlı Olan Yoksul Birey Ve Hanelerin Koruyucu Halk Sağlığı, Kişisel Gelişim Ve Psikolojik Hizmetlere Kesintisiz Olarak Erişimlerinin Sağlanması	Toplum Sağlığını Tehdit Eden Sorunların Tespiti Ve Barışçıl Çözümlerin Sağlanması	Sağlık İşleri Müdürlüğü
Koruyucu Halk Sağlığı Hizmetlerinin Her Kesim, Özellikle De Kaynak Ve Hizmetlere Erişimi Sınırlı Olan Yoksul Birey Ve Hanelerin Koruyucu Halk Sağlığı, Kişisel Gelişim Ve Psikolojik Hizmetlere Kesintisiz Olarak Erişimlerinin Sağlanması	Belediye Çalışanları,Muhtarlar Ve Esnafa İlk Yardım Ve Hijyen Eğitimi Verilmesi	Sağlık İşleri Müdürlüğü

Koruyucu Halk Sağlığı Hizmetlerinin Her Kesim, Özellikle De Kaynak Ve Hizmetlere Erişimi Sınırlı Olan Yoksul Birey Ve Hanelerin Koruyucu Halk Sağlığı, Kişisel Gelişim Ve Psikolojik Hizmetlere Kesintisiz Olarak Erişimlerinin Sağlanması	Koruyucu Halk Sağlığı Kapsamında Gerekli Seminerlerin Düzenlenmesi	Sağlık İşleri Müdürlüğü
Koruyucu Halk Sağlığı Hizmetlerinin Her Kesim, Özellikle De Kaynak Ve Hizmetlere Erişimi Sınırlı Olan Yoksul Birey Ve Hanelerin Koruyucu Halk Sağlığı, Kişisel Gelişim Ve Psikolojik Hizmetlere Kesintisiz Olarak Erişimlerinin Sağlanması	Dezavantajlı Bireylere Sunulan Sağlık Hizmetlerinin Kalite Ve Kapsamının Arttırılması	Sağlık İşleri Müdürlüğü Sosyal Yardım İşler Müdürlüğü
Koruyucu Halk Sağlığı Hizmetlerinin Her Kesim, Özellikle De Kaynak Ve Hizmetlere Erişimi Sınırlı Olan Yoksul Birey Ve Hanelerin Koruyucu Halk Sağlığı, Kişisel Gelişim Ve Psikolojik Hizmetlere Kesintisiz Olarak Erişimlerinin Sağlanması	Ambulans Sayısının Ve Personelinin Arttırılarak Taşınan Hasta Kapasitesinin Arttırılması	Sağlık İşleri Müdürlüğü Destek Hizmetleri Müdürlüğü
Koruyucu Halk Sağlığı Hizmetlerinin Her Kesim, Özellikle De Kaynak Ve Hizmetlere Erişimi Sınırlı Olan Yoksul Birey Ve Hanelerin Koruyucu Halk Sağlığı, Kişisel Gelişim Ve Psikolojik Hizmetlere Kesintisiz Olarak Erişimlerinin Sağlanması	Tıbbi Atık Bertarafının Yapılması	Sağlık İşleri Müdürlüğü
Koruyucu Halk Sağlığı Hizmetlerinin Her Kesim, Özellikle De Kaynak Ve Hizmetlere Erişimi Sınırlı Olan Yoksul Birey Ve Hanelerin Koruyucu Halk Sağlığı, Kişisel Gelişim Ve Psikolojik Hizmetlere Kesintisiz Olarak Erişimlerinin Sağlanması	İçemizde Yaşayan Ve İhtiyaç Duyan Vatandaşlarımızın Fizik Tedavi Hizmetlerine Destek Verilmesi	Sağlık İşleri Müdürlüğü
Koruyucu Halk Sağlığı Hizmetlerinin Her Kesim, Özellikle De Kaynak Ve Hizmetlere Erişimi Sınırlı Olan Yoksul Birey Ve Hanelerin Koruyucu Halk Sağlığı, Kişisel Gelişim Ve Psikolojik Hizmetlere Kesintisiz Olarak Erişimlerinin Sağlanması	Yaşam Kalitesini Arttırıcı Stres İle Baş Etme, Öfke Kontrolü, Bağımlılık Vb. Kişisel Gelişim Eğitimlerinin Verilmesi, Çalıştay Ve Sempozyum Düzenlenmesi	Sağlık İşleri Müdürlüğü
Koruyucu Halk Sağlığı Hizmetlerinin Her Kesim, Özellikle De Kaynak Ve Hizmetlere Erişimi Sınırlı Olan Yoksul Birey Ve Hanelerin Koruyucu Halk Sağlığı, Kişisel Gelişim Ve Psikolojik Hizmetlere Kesintisiz Olarak Erişimlerinin Sağlanması	Belediye Çalışanlarımızın Ve İhtiyaç Duyan Vatandaşlarımızın Tedavilerinin Düzenlenmesi (Muayene, Reçetelendirme Vb.)	Sağlık İşleri Müdürlüğü
Koruyucu Halk Sağlığı Hizmetlerinin Her Kesim, Özellikle De Kaynak Ve Hizmetlere Erişimi Sınırlı Olan Yoksul Birey Ve Hanelerin Koruyucu Halk Sağlığı, Kişisel Gelişim Ve Psikolojik Hizmetlere Kesintisiz Olarak Erişimlerinin Sağlanması	Koruyucu Halk Sağlığı Kapsamında Halkımıza Sağlık Taramaları Yapılması	Sağlık İşleri Müdürlüğü
Koruyucu Halk Sağlığı Hizmetlerinin Her Kesim, Özellikle De Kaynak Ve Hizmetlere Erişimi Sınırlı Olan Yoksul Birey Ve Hanelerin Koruyucu Halk Sağlığı, Kişisel Gelişim Ve Psikolojik Hizmetlere Kesintisiz Olarak Erişimlerinin Sağlanması	Çiğli Halkının Koruyucu Sağlık Alanlarında Geliştirilmesi İçin Müdürlüğümüzün İhtiyaç Duyduğu Alanlarda Yetkili Birimlerle İşbirliği (Protokol) Yapılması	Sağlık İşleri Müdürlüğü

Koruyucu Halk Sağlığı Hizmetlerinin Her Kesim, Özellikle De Kaynak Ve Hizmetlere Erişimi Sınırlı Olan Yoksul Birey Ve Hanelerin Koruyucu Halk Sağlığı, Kişisel Gelişim Ve Psikolojik Hizmetlere Kesintisiz Olarak Erişimlerinin Sağlanması	Yaşlı, Yatalak, Engelli Gibi Sağlık Kurumuna Ulaşmakta Zorluk Yaşayan Hasta Gruplarına Evlerinde Sağlık Gözetimi (Muayene,Pansuman,Tansiyon Vb.) Ve Danışmanlığı Yapılması	Sağlık İşleri Müdürlüğü Sosyal Yardım İşler Müdürlüğü
Vatandaşlarımızın Farkındalığını Arttırarak Afet Ve Acil Durumlara Sürekli Hazırlık Olmak	Gönüllü Vatandaşlarımızla Tatbikat Yapılarak Afet Durumlarına Hazırlık Yapılması	Sağlık İşleri Müdürlüğü Destek Hizmetleri Müdürlüğü
Vatandaşlarımızın Farkındalığını Arttırarak Afet Ve Acil Durumlara Sürekli Hazırlık Olmak	Mevcut Veya Revize Edilen Afet Durum Planlarının Ve Toplanma Alanlarının Vatandaşa Bilgilendirmelerinin Yapılması	Sağlık İşleri Müdürlüğü Destek Hizmetleri Müdürlüğü
Vatandaşlarımızın Farkındalığını Arttırarak Afet Ve Acil Durumlara Sürekli Hazırlık Olmak	Kamu Kuruluşları, Okullar, Üniversiteler Ve Özel Sektörde Farkındalığın Arttırılması	Sağlık İşleri Müdürlüğü Destek Hizmetleri Müdürlüğü
Vatandaşlarımızın Farkındalığını Arttırarak Afet Ve Acil Durumlara Sürekli Hazırlık Olmak	Çak Ve Mak Ekibinin Arama Kurtarma Çalışmaları İçin Alınması Gereken Uzaktan Veya Yakından Eğitim İhtiyacının Sağlanması	Sağlık İşleri Müdürlüğü Destek Hizmetleri Müdürlüğü
Vatandaşlarımızın Farkındalığını Arttırarak Afet Ve Acil Durumlara Sürekli Hazırlık Olmak	Yapılan Çalışmaların Memnuniyetinin Ölçülmesi	Sağlık İşleri Müdürlüğü Destek Hizmetleri Müdürlüğü
Vatandaşlarımızın Farkındalığını Arttırarak Afet Ve Acil Durumlara Sürekli Hazırlık Olmak	Mak'ların Kapasite Ve Kalitesini Arttırmak İçin Çalışmalar Yapılması	Sağlık İşleri Müdürlüğü Destek Hizmetleri Müdürlüğü
Vatandaşlarımızın Farkındalığını Arttırarak Afet Ve Acil Durumlara Sürekli Hazırlık Olmak	Mahalle Arama Kurtarma (Mak) Birimlerinin Tüm Mahallelerde Kurulmasının Sağlanması	Sağlık İşleri Müdürlüğü Destek Hizmetleri Müdürlüğü
Vatandaşlarımızın Farkındalığını Arttırarak Afet Ve Acil Durumlara Sürekli Hazırlık Olmak	Belediyeler Ve Stk'lar İle Protokollerin İmzalanması	Sağlık İşleri Müdürlüğü Destek Hizmetleri Müdürlüğü
Vatandaşlarımızın Farkındalığını Arttırarak Afet Ve Acil Durumlara Sürekli Hazırlık Olmak	Afet Ve Acil Durumlarda Kullanılması Gereken Malzeme İhtiyacının Sağlanması	Sağlık İşleri Müdürlüğü Destek Hizmetleri Müdürlüğü
Çiğli'de Yaşayan Çocuklarla İlgili Gerekli Kent Politikalarını Üretmek Ve Politikaların Uygulanması İçin İhtiyaç Duyulan Tüm Araştırma Ve Geliştirme Faaliyetlerini Yürütmek	Çocuk Ve Ebeveynleri İçin Psiko Sosyal Danışmanlık Sağlanması	Kadın Ve Aile Hizmetleri Müdürlüğü Kültür Ve Sosyal İşler Müdürlüğü Sosyal Yardım İşler Müdürlüğü Gençlik Ve Spor Hizmetleri Müdürlüğü
Çiğli'de Yaşayan Çocuklarla İlgili Gerekli Kent Politikalarını Üretmek Ve Politikaların Uygulanması İçin İhtiyaç Duyulan Tüm Araştırma Ve Geliştirme Faaliyetlerini Yürütmek	Çocukların Gelişim Hakkı Temelinde; Oyun, Kültür, Sanat, Eğitim, Spor Etkinliklerinin Çoğaltılmasıyla İlgili Faaliyetlerin Yapılması	Kadın Ve Aile Hizmetleri Müdürlüğü Gençlik Ve Spor Hizmetleri Müdürlüğü

Çiğli'de Yaşayan Çocuklarla İlgili Gerekli Kent Politikalarını Üretmek Ve Politikaların Uygulanması İçin İhtiyaç Duyulan Tüm Araştırma Ve Geliştirme Faaliyetlerini Yürütmek	Yetişkinler Ve Çocuklar Arasında Çocuk Hakları Konusunda Farkındalığın Arttırılmasına Yönelik Çalışmanın Yapılması	Kadın Ve Aile Hizmetleri Müdürlüğü Sosyal Yardım İşler Müdürlüğü Gençlik Ve Spor Hizmetleri Müdürlüğü
Çiğli'de Yaşayan Çocuklarla İlgili Gerekli Kent Politikalarını Üretmek Ve Politikaların Uygulanması İçin İhtiyaç Duyulan Tüm Araştırma Ve Geliştirme Faaliyetlerini Yürütmek	Çocuk İşçiliği, Sokak Çocukları Ve Mülteci Çocukları Gibi Dezavantajlı Gurupta Olan Çocukların Sorunlarının Tespit Edilmesi Ve Hak Temelli Stratejilerin Geliştirilmesi	Kadın Ve Aile Hizmetleri Müdürlüğü Kültür Ve Sosyal İşler Müdürlüğü Gençlik Ve Spor Hizmetleri Müdürlüğü
Çiğli'de Yaşayan Çocuklarla İlgili Gerekli Kent Politikalarını Üretmek Ve Politikaların Uygulanması İçin İhtiyaç Duyulan Tüm Araştırma Ve Geliştirme Faaliyetlerini Yürütmek	Çocuğun Etkin Yararı Gözetilerek Düzenlenen Güçlendirme Ve Farkındalık Eğitimleri Verilmesi	Kadın Ve Aile Hizmetleri Müdürlüğü Sosyal Yardım İşler Müdürlüğü Gençlik Ve Spor Hizmetleri Müdürlüğü
Çiğli'de Yaşayan Çocuklarla İlgili Gerekli Kent Politikalarını Üretmek Ve Politikaların Uygulanması İçin İhtiyaç Duyulan Tüm Araştırma Ve Geliştirme Faaliyetlerini Yürütmek	Çiğli'de Yaşayan Çocukların Sosyo-Ekonomik Ve Sosyo-Duygusal Durumlarının Analiz Edilmelerine Yönelik Çalışmalar Yapılması	Kadın Ve Aile Hizmetleri Müdürlüğü Sosyal Yardım İşler Müdürlüğü
Çiğli'de Yaşayan Çocuklarla İlgili Gerekli Kent Politikalarını Üretmek Ve Politikaların Uygulanması İçin İhtiyaç Duyulan Tüm Araştırma Ve Geliştirme Faaliyetlerini Yürütmek	Çocuklara Oyun-Yaşam Alanı Faaliyetleri Oluşturulması	Kadın Ve Aile Hizmetleri Müdürlüğü Kültür Ve Sosyal İşler Müdürlüğü Sosyal Yardım İşler Müdürlüğü Gençlik Ve Spor Hizmetleri Müdürlüğü
Çiğli'de Yaşayan Çocuklarla İlgili Gerekli Kent Politikalarını Üretmek Ve Politikaların Uygulanması İçin İhtiyaç Duyulan Tüm Araştırma Ve Geliştirme Faaliyetlerini Yürütmek	Engelli Çocukların Sosyal Hayata Katılımını Sağlayacak Faaliyetler Yapılması	Kadın Ve Aile Hizmetleri Müdürlüğü Kültür Ve Sosyal İşler Müdürlüğü Sosyal Yardım İşler Müdürlüğü Gençlik Ve Spor Hizmetleri Müdürlüğü
Çiğli'de Yaşayan Çocuklarla İlgili Gerekli Kent Politikalarını Üretmek Ve Politikaların Uygulanması İçin İhtiyaç Duyulan Tüm Araştırma Ve Geliştirme Faaliyetlerini Yürütmek	Dezavantajlı Çocukların Yaşam Kalitesini Arttırmaya İlişkin Çalışmalar Yapılması	Kadın Ve Aile Hizmetleri Müdürlüğü Kültür Ve Sosyal İşler Müdürlüğü Sosyal Yardım İşler Müdürlüğü Gençlik Ve Spor Hizmetleri Müdürlüğü
Çiğli'de Yaşayan Çocuklarla İlgili Gerekli Kent Politikalarını Üretmek Ve Politikaların Uygulanması İçin İhtiyaç Duyulan Tüm Araştırma Ve Geliştirme Faaliyetlerini Yürütmek	Çocukların Beslenme Ve Sağlık Hakkına Erişimlerine Yönelik Faaliyetlerin Yapılması	Kadın Ve Aile Hizmetleri Müdürlüğü Kültür Ve Sosyal İşler Müdürlüğü Sosyal Yardım İşler Müdürlüğü Gençlik Ve Spor Hizmetleri Müdürlüğü
Çiğli'de Yaşayan Çocuklarla İlgili Gerekli Kent Politikalarını Üretmek Ve Politikaların Uygulanması İçin İhtiyaç Duyulan Tüm Araştırma Ve Geliştirme Faaliyetlerini Yürütmek	Çocukların Eğitim Hakkı Çerçevesinde Eğitici Ve Öğretici Materyallere Ulaşabilmesi İçin Çalışmalar Yapılması	Kadın Ve Aile Hizmetleri Müdürlüğü Kültür Ve Sosyal İşler Müdürlüğü Sosyal Yardım İşler Müdürlüğü Gençlik Ve Spor Hizmetleri Müdürlüğü
Çiğli'de Yaşayan Çocuklarla İlgili Gerekli Kent Politikalarını Üretmek Ve Politikaların Uygulanması İçin İhtiyaç Duyulan Tüm Araştırma Ve Geliştirme Faaliyetlerini Yürütmek	Belediye Kreş Ve Gündüz Bakım Evi Hizmetlerinin Yürütülmesi	Kadın Ve Aile Hizmetleri Müdürlüğü Kültür Ve Sosyal İşler Müdürlüğü Sosyal Yardım İşler Müdürlüğü Gençlik Ve Spor Hizmetleri Müdürlüğü
Çiğli'de Yaşayan Çocuklarla İlgili Gerekli Kent Politikalarını Üretmek Ve Politikaların Uygulanması İçin İhtiyaç Duyulan Tüm Araştırma Ve Geliştirme Faaliyetlerini Yürütmek	Karne Şenliğine İlişkin Faaliyetlerin Yapılması	Kadın Ve Aile Hizmetleri Müdürlüğü Gençlik Ve Spor Hizmetleri Müdürlüğü
Çiğli'de Yaşayan Çocuklarla İlgili Gerekli Kent Politikalarını Üretmek Ve Politikaların Uygulanması İçin İhtiyaç Duyulan Tüm Araştırma Ve Geliştirme Faaliyetlerini Yürütmek	Çocuk Festivallerinin Düzenlenmesi	Kadın Ve Aile Hizmetleri Müdürlüğü Kültür Ve Sosyal İşler Müdürlüğü Gençlik Ve Spor Hizmetleri Müdürlüğü

İDARE PERFORMANS TABLOSU  
(2024 PERFORMANS PROGRAMI)



İdare Adı		Çiğli Belediyesi						
Performans Hedefi	Faaliyet		BÜTÇE İÇİ		BÜTÇE DIŞI		TOPLAM	
			(TL)	Pay (%)	(TL)	Pay (%)	(TL)	Pay (%)
A1.H1.PH1	F1	Çağrı Merkezi, Halk Masası, Whatsapp/Telegram, CİMER, Açık Kapı, Bilgi Edinme, Web, Mail, Yüz Yüze vb. kanallar üzerinden Belediyemize gelen talep ve önerilerin Vatandaş İlişkileri Yönetim Sistemine girilerek ilgili müdürlüklere gönderilmesi, çözüm sürecinin takip edilmesi	115.000,00	0,01	0,00	0,00	115.000,00	0,01
A1.H1.PH1	F2	Çağrı merkezi personelinin müdürlüklerin işleyişi hakkında bilgi düzeyinin artırılması ve güncel tutulmasıyla transfer oranının azaltılıp, vatandaş ilişkileri yönetim sistemi üzerinde talep oranının artırılması	53.000,00	0,00	0,00	0,00	53.000,00	0,00
A1.H1.PH1	F3	Çiğlililerin hizmet planlama ve değerlendirmesine katkıda bulunması ve hizmet kalitesinin iyileştirilmesi amacıyla periyodik olarak vatandaş memnuniyetine ve katılımcı belediyeçiliğe yönelik anketlerin yapılması	10.000,00	0,00	0,00	0,00	10.000,00	0,00
A1.H1.PH1	F4	Dini ve Resmi Bayramlarda, Belediyenin düzenlediği etkinliklerde ve özel günlerde planlama, koordinasyon ve dağıtım görevinin gerçekleştirilmesi	245.000,00	0,01	0,00	0,00	245.000,00	0,01
A1.H1.PH1	F5	Belediyemizin Halkımıza Daha İyi Hizmet Verebilmesi Stk'lar, Üniversiteler, Muhtarlıklar, Meslek odaları ve Müdürlüklerimiz ile birlikte koordinasyon toplantıları düzenlenmesi ve ortak faaliyetlerde bulunulması	1.400.000,00	0,08	0,00	0,00	1.400.000,00	0,08
A1.H2.PH2	F1	Kurumu ve verilen hizmetleri tanıtan oryantasyon programının geliştirilmesi ve belli periyotlarda güncellenmesi	100.000,00	0,01	0,00	0,00	100.000,00	0,01

A1.H2.PH2	F2	Belediye personelinin eğitim ihtiyaçlarının periyodik olarak tespit edilmesi	0,00	0,00	0,00	0,00	0,00	0,00
A1.H2.PH2	F3	Eğitimlerin etkinliğinin katılan personelin memnuniyeti ile ölçülmesi	0,00	0,00	0,00	0,00	0,00	0,00
A1.H2.PH2	F4	İş Sağlığı ve Güvenliği ile ilgili eğitim, seminer ve ölçüm yapılması	120.000,00	0,01	0,00	0,00	120.000,00	0,01
A1.H2.PH2	F5	Hizmet içi eğitim faaliyetlerinin yapılması	250.000,00	0,01	0,00	0,00	250.000,00	0,01
A1.H2.PH2	F6	Personelin kurum aidiyetini artırmaya yönelik(piknik vs.) faaliyetlerin gerçekleştirilmesi	350.000,00	0,02	0,00	0,00	350.000,00	0,02
A1.H3.PH3	F1	Belediyenin yaptığı etkinliklerin mevcut her türlü mecraada duyurulması	2.500.000,00	0,14	0,00	0,00	2.500.000,00	0,14
A1.H3.PH3	F2	Yerel yönetim ve vatandaş katılımını destekleyen tanıtım çalışmalarının yapılması	2.500.000,00	0,14	0,00	0,00	2.500.000,00	0,14
A1.H3.PH3	F3	Belediye hizmet ve etkinliklerinin tanıtımı için görsel tasarım çalışmalarının yapılması	0,00	0,00	0,00	0,00	0,00	0,00
A1.H3.PH3	F4	Ulus/Uluslararası güncel yayınları takip etmek amacıyla abonelik,sözleşme vb. yapılması	500.000,00	0,03	0,00	0,00	500.000,00	0,03

A1.H3.PH3	F5	Dini Bayramlarda, Milli Bayramlarda ve önemli günlerde etkinlik düzenlenmesi	4.000.000,00	0,22	0,00	0,00	4.000.000,00	0,22
A1.H3.PH3	F6	Vatandaş memnuniyetinin ölçülmesi için çalışmalar yapılması	1.000.000,00	0,05	0,00	0,00	1.000.000,00	0,05
A1.H3.PH3	F7	Sosyal medyadan gelen şikayetlerin hızlı bir şekilde değerlendirilmesi ve vatandaşa geri bildirimde bulunulması	0,00	0,00	0,00	0,00	0,00	0,00
A1.H4.PH4	F1	Kalite Yönetim Sistemi Çalışmalarının Yürütülmesi ve bu kapsamda iç ve dış tetkiklerin gerçekleştirilmesi	100.000,00	0,01	0,00	0,00	100.000,00	0,01
A1.H4.PH4	F2	Kalite ve Entegre Yönetim Sistemlerine geçiş sürecinde her türlü eğitim faaliyetlerinin gerçekleştirilmesi	50.000,00	0,00	0,00	0,00	50.000,00	0,00
A1.H4.PH4	F3	Stratejilerin belirlenmesi ve yol haritalarının uygulanabilirliğinin sağlanması çalışmalarının yapılması	300.000,00	0,02	0,00	0,00	300.000,00	0,02
A1.H4.PH4	F4	Mevzuata uygun tüm kurumsal raporların hazırlanması, raporlama süreci koordinasyonunun sağlanması ve ilgili faaliyetlerin gerçekleştirilmesi	80.000,00	0,00	0,00	0,00	80.000,00	0,00
A1.H4.PH4	F5	Birimlerin gerçekleştirmiş olduğu faaliyetlerin ölçme değerlendirmesinin yapılması	50.000,00	0,00	0,00	0,00	50.000,00	0,00
A1.H4.PH4	F6	Sonuç odaklı İzleme Değerlendirme faaliyetlerinin belirli periyotlarla yürütülmesi	40.000,00	0,00	0,00	0,00	40.000,00	0,00

A1.H4.PH4	F7	Proje Yönetim Döngüsünün sağlanması için Kurumsal proje bazlı faaliyetlerin koordinasyonunun gerçekleştirilmesi	200.000,00	0,01	0,00	0,00	200.000,00	0,01
A1.H4.PH4	F8	Üniversiteler, Konsolosluklar, Sivil Toplum Kuruluşları, Vakıflar, Yerel Yönetimler vb. Kurumlarla etkinlik ve faaliyetler düzenlenmesi	300.000,00	0,02	0,00	0,00	300.000,00	0,02
A1.H4.PH4	F9	Mesleki kazanımların artırılması amacıyla eğitim, panel,seminer vb. katılım sağlanması	100.000,00	0,01	0,00	0,00	100.000,00	0,01
A1.H4.PH4	F10	Belirlenen tarihlerde mahallelere sandık kurularak ilçenin genel sorunları ve vatandaşlarının memnuniyetinin tespit edilmesi çalışmalarının yapılması	60.000,00	0,00	0,00	0,00	60.000,00	0,00
A1.H4.PH4	F11	Avrupa Birliği ve Türkiye'deki hibe başvuruları kapsamında kurum ve kuruluşlarla ortak faaliyetler yürütülmesi	100.000,00	0,01	0,00	0,00	100.000,00	0,01
A1.H4.PH4	F12	Belediyecilik hizmetlerimizin verimliliğinin artırılması için İç ve Dış Paydaşlarımızın Beklenti ve Memnuniyet Analizlerinin Yapılması	150.000,00	0,01	0,00	0,00	150.000,00	0,01
A1.H4.PH4	F14	Yurtiçi ve yurt dışı kurumlarla partnerlik çalışmaları kapsamında karşılıklı ziyaretler düzenlenmesi	100.000,00	0,01	0,00	0,00	100.000,00	0,01
A1.H4.PH4	F16	AIIESEC ile ülkemize gelen gençler/öğrenciler ile faaliyetler (tanıtım gezileri, etkinlikler, konuşma/okuma kulüpleri vb.) düzenlenmesi	50.000,00	0,00	0,00	0,00	50.000,00	0,00
A1.H5.PH5	F1	İhale dosyalarına ön mali kontrol sistemi kurulması	0,00	0,00	0,00	0,00	0,00	0,00



A1.H5.PH5	F2	İhtiyaca yönelik eğitim programları ile kurumsal kapasitenin artırılması	75.000,00	0,00	0,00	0,00	75.000,00	0,00
A1.H6.PH6	F1	Belediye hizmetlerinin web ve mobil platformlar üzerinden verilmesi için gerekli olan altyapının hazırlanması	750.000,00	0,04	0,00	0,00	750.000,00	0,04
A1.H6.PH6	F2	Teknolojik donanım ve buna bağlı ihtiyaçlarının karşılanması ile ilgili çalışmalar yapılması	1.200.000,00	0,06	0,00	0,00	1.200.000,00	0,06
A1.H6.PH6	F3	Birimlerin ihtiyacı olan yazılım ve uygulamaların temin edilmesi	1.180.000,00	0,06	0,00	0,00	1.180.000,00	0,06
A1.H6.PH6	F4	Kurumun bilgi ve iletişim alt yapısının yönetilmesi	1.075.000,00	0,06	0,00	0,00	1.075.000,00	0,06
A1.H6.PH6	F5	Belediyemiz bilgi güvenliğinin sağlanması	750.000,00	0,04	0,00	0,00	750.000,00	0,04
A1.H6.PH6	F6	Diğer kurumlarla yazılım entegrasyonu alt yapısı sayesinde belediyemiz verilerinin güncelliğinin ve güvenilirliğinin artırılması	0,00	0,00	0,00	0,00	0,00	
A1.H6.PH6	F7	Kuruma ait tüm verilerin karar destek uygulamaları ile dinamik bir şekilde raporlanmasıyla şeffaf ve denetlenebilir bir yönetim yapısına katkıda bulunması	600.000,00	0,03	0,00	0,00	600.000,00	0,03
A1.H6.PH6	F8	Bakım ve güncelleme entegrasyonları için çalışmalar yapılması	6.045.000,00	0,33	0,00	0,00	6.045.000,00	0,33

A2.H1.PH7	F1	Sıfır atık yönetimi kapsamında ambalaj atıkların toplanması	360.000,00	0,02	0,00	0,00	360.000,00	0,02
A2.H1.PH7	F2	Sıfır atık yönetimi kapsamında bitkisel atık yağ toplanması	50.000,00	0,00	0,00	0,00	50.000,00	0,00
A2.H1.PH7	F3	Sıfır atık yönetimi kapsamında elektronik atıkların toplanması	50.000,00	0,00	0,00	0,00	50.000,00	0,00
A2.H1.PH7	F4	Sıfır atık yönetimi kapsamında atık pillerin toplanması	50.000,00	0,00	0,00	0,00	50.000,00	0,00
A2.H1.PH7	F5	Sıfır atık yönetimi kapsamında tekstil atıklarının toplanması	50.000,00	0,00	0,00	0,00	50.000,00	0,00
A2.H1.PH7	F6	Ömrünü tamamlamış lastiklerin bertarafı	10.000,00	0,00	0,00	0,00	10.000,00	0,00
A2.H1.PH7	F7	Motor yağlarının bertarafı	10.000,00	0,00	0,00	0,00	10.000,00	0,00
A2.H1.PH7	F8	Atık ilaçların toplanması ve bertarafı	100.000,00	0,01	0,00	0,00	100.000,00	0,01
A2.H1.PH7	F9	Çevresel gürültü ve titreşim ile ilgili işlemlerin yapılması	30.000,00	0,00	0,00	0,00	30.000,00	0,00

A2.H2.PH8	F1	Yeni çöp toplama aracı ( kamyon ) alınması	0,00	0,00	0,00	0,00	0,00	
A2.H2.PH8	F2	Cadde ve sokak temizliği için süpürge aracı , arazöz ve yüksek basınçlı buharlı yıkama afiş sökme ve temizleme aracı alınması	0,00	0,00	0,00	0,00	0,00	
A2.H2.PH8	F3	Çöp konteynerlerinin temizliği ve dezenfekte edilmesi için konteyner yıkama aracı alınması	0,00	0,00	0,00	0,00	0,00	
A2.H2.PH8	F4	Temizlik İşleri Müdürlüğü'nün Çiğli genelinde yapacağı tüm çalışmalar ile vatandaş memnuniyetinin artması	150.000,00	0,01	0,00	0,00	150.000,00	0,01
A2.H2.PH8	F5	Hareketli iş makinaları alınması	0,00	0,00	0,00	0,00	0,00	
A2.H2.PH8	F6	Çöp konteynerlerinin temizliğinin yapılması için araç üstü temizlik ve yıkama ünitesi alınması	2.500.000,00	0,14	0,00	0,00	2.500.000,00	0,14
A2.H2.PH8	F7	Çiğli genelinde farklı boyutlarda ihtiyaca cevap verecek şekilde çöp konteynerleri alınıp mahallelere konulması	0,00	0,00	0,00	0,00	0,00	
A2.H2.PH8	F8	Çevre duyarlılığı arttırmak ve farkındalık oluşturmak için etkinlikler/eğitimler yapılması	200.000,00	0,01	0,00	0,00	200.000,00	0,01
A2.H2.PH8	F9	Evsel Atıkların Toplanması ve Taşınması	16.800.000,00	0,91	0,00	0,00	16.800.000,00	0,91

A2.H2.PH8	F10	Uçkunla Mücadelede faaliyetleri	4.530.000,00	0,24	0,00	0,00	4.530.000,00	0,24
A2.H2.PH8	F11	Sokak Temizliği Yapılması	4.300.000,00	0,23	0,00	0,00	4.300.000,00	0,23
A2.H2.PH8	F12	Şantiye Hizmet Binası Temizliği Yapılması	1.490.000,00	0,08	0,00	0,00	1.490.000,00	0,08
A2.H2.PH8	F13	Pazar yerlerinin Temizliğinin Yapılması	4.300.000,00	0,23	0,00	0,00	4.300.000,00	0,23
A2.H3.PH9	F1	Bilinçlendirme çalışmalarının ilçe genelinde duyurulması	50.000,00	0,00	0,00	0,00	50.000,00	0,00
A2.H3.PH9	F2	İlçe Milli Eğitim Müdürlüğü İle İmzalanacak Protokol Marifetiyle Çiğli'deki Öğrencilere Yönelik Bilgilendirme ve Bilinçlendirme Çalışmaları Yapılması	50.000,00	0,00	0,00	0,00	50.000,00	0,00
A2.H3.PH9	F3	Çevre duyarlılığını artırmak ve bu konuda farkındalık oluşturmak için Resmi Kurum ve kuruluşlar, hastaneler, Sivil Toplum Kuruluşları, muhtarlıklarda yüz yüze ve/veya internet üzerinden verilecek eğitimler	50.000,00	0,00	0,00	0,00	50.000,00	0,00
A2.H3.PH9	F4	Çevre duyarlılığı arttırmak ve bu konuda farkındalık oluşturmak için etkinlikler yapılması	50.000,00	0,00	0,00	0,00	50.000,00	0,00
A2.H4.PH10	F1	Çiğli genelinde bulunan yeşil alanlara uygun sulama sistemlerinin yapılması	1.050.000,00	0,06	0,00	0,00	1.050.000,00	0,06

A2.H4.PH10	F2	Mevcut parkların revizyonu, modernizasyonu ve yeni parkların yapılması	15.860.000,00	0,86	0,00	0,00	15.860.000,00	0,86
A2.H4.PH10	F3	Engelliler ve kıdemli vatandaşların ihtiyaçlarını önceliklendiren alanların yapılması, mevcutların ihtiyaca göre düzenlenmesi	1.000.000,00	0,05	0,00	0,00	1.000.000,00	0,05
A2.H4.PH10	F4	Çocukların yaş gruplarına göre ayrı fonksiyonda parkların yapılması	6.660.000,00	0,36	0,00	0,00	6.660.000,00	0,36
A2.H4.PH10	F5	Parkların projelendirilmesi	850.000,00	0,05	0,00	0,00	850.000,00	0,05
A2.H4.PH10	F6	Park ve bahçe hizmetlerini veren personele mesleki eğitim verilmesi	100.000,00	0,01	0,00	0,00	100.000,00	0,01
A2.H4.PH10	F7	Kent bostanı oluşturulması ile ilgili çalışmalar yapılması	450.000,00	0,02	0,00	0,00	450.000,00	0,02
A2.H4.PH10	F9	İlçemiz genelindeki bitki ve toprak çeşitliliğine uygun budama, ilaçlama, gübreleme, ve dikim işlerinin yapılması	400.000,00	0,02	0,00	0,00	400.000,00	0,02
A2.H5.PH11	F1	Sahipsiz hayvanlara yönelik olarak klinik ve rehabilitasyon hizmetleri verilmesi	18.500.000,00	1,00	0,00	0,00	18.500.000,00	1,00
A2.H5.PH11	F2	Sahipsiz hayvanlara yaşamlarının desteklenmesi, beslenme ve barınma olanaklarının sağlanması	2.700.000,00	0,15	0,00	0,00	2.700.000,00	0,15

A2.H5.PH11	F3	Yerel Hayvan Koruma Görevlilerinin, okul ve öğrencilere yönelik eğitimler düzenlemesi	299.000,00	0,02	0,00	0,00	299.000,00	0,02
A2.H5.PH11	F4	Vatandaş şikayet ve başvurularının değerlendirilmesi için yapılan çalışmalar	1.825.000,00	0,10	0,00	0,00	1.825.000,00	0,10
A2.H5.PH11	F5	Personelin bilgi, beceri ve verimliliğini artırmak için kapasite geliştirme çalışmaları yapılması , organizasyonlara katılımın sağlanması	250.000,00	0,01	0,00	0,00	250.000,00	0,01
A2.H5.PH11	F6	Sahipsiz hayvanların kayıt altına alınması	10.000,00	0,00	0,00	0,00	10.000,00	0,00
A2.H5.PH11	F7	Vatandaşlara yönelik bilinçlendirme çalışmaları kapsamında panel, festival v.b. etkinlikler düzenlenmesi	16.000,00	0,00	0,00	0,00	16.000,00	0,00
A3.H1.PH12	F1	Çiğli'ye mül olmuş kaynak kişiler ve dalında uzman kişilerle konferans, söyleşi, sempozyum, panel gibi farkındalık etkinlikleri ile felsefe kulübü, sinema topluluğu vb. etkinliklerin düzenlenmesi	2.100.000,00	0,11	0,00	0,00	2.100.000,00	0,11
A3.H1.PH12	F1	Belediye hizmet binası tasarım çalışması yapılması	700.000,00	0,04	0,00	0,00	700.000,00	0,04
A3.H1.PH12	F2	İlçemizdeki dezavantajlı vatandaşlarımızın ücretsiz konser,tiyatro, sinema vb etkinlikler ile yaşam kalitelerinin yükseltilmesi amacıyla faaliyetler düzenlenmesi	7.000.000,00	0,38	0,00	0,00	7.000.000,00	0,38
A3.H1.PH12	F2	Rekreasyon alanı projesinin hazırlanması	420.000,00	0,02	0,00	0,00	420.000,00	0,02

A3.H1.PH12	F3	Talepler doğrultusunda ücretsiz hobi amaçlı, tiyatro, drama, senaryo yazarlığı, el sanatları (heykel, resim, dikiş, nakış, iğne oyası, vb.) kurs programlarının düzenlenmesi	300.000,00	0,02	0,00	0,00	300.000,00	0,02
A3.H1.PH12	F3	Gençlik merkezi projesinin hazırlanması	700.000,00	0,04	0,00	0,00	700.000,00	0,04
A3.H1.PH12	F4	Çiğli İlçemizin tanıtımı ile vatandaşlarımızın okuma ve yazma alışkanlıklarına katkı sağlamak amacıyla okuma toplulukları oluşturulması ve ödüllü roman, öykü, resim yarışmaları düzenlenmesi	300.000,00	0,02	0,00	0,00	300.000,00	0,02
A3.H1.PH12	F4	Maltepe kültür merkezi tasarım projesinin hazırlanması	280.000,00	0,02	0,00	0,00	280.000,00	0,02
A3.H1.PH12	F5	Okuma alışkanlıklarının artırılması ve sınavlara hazırlanan Çiğlililerimize kütüphane hizmeti sunulması	600.000,00	0,03	0,00	0,00	600.000,00	0,03
A3.H1.PH12	F5	Belediyemiz sınırları içerisinde yaşayan vatandaşların kentliliğe dair öneri, istek, ve taleplerinin değerlendirilmesi amaçlı toplantı, bilgilendirme vs. çalışmaların yapılması	0,00	0,00	0,00	0,00	0,00	
A3.H1.PH12	F6	İhtiyaç sahibi kurum ve kuruluşlar ile Belediyemize ait alanlarda değerlendirilmek üzere sanatsal değere sahip büst ve heykel imalatı yapılması	10.000,00	0,00	0,00	0,00	10.000,00	0,00
A3.H1.PH12	F6	Kent estetiğini bozan, görsel kirliliğe yol açan tabelaların yönetmeliğe uygun hale getirilmesi amacıyla öneri cephe tasarımlarının yapılması	0,00	0,00	0,00	0,00	0,00	
A3.H1.PH12	F7	Belediye tasarrufu altındaki alanlarda kamunun kullanımına yönelik olarak yeni bina projeleri, röhlöve restitüsyon restorasyon projeleri, kentsel tasarım ve cephe sağlıklılaştırma projeleri yapılması	100.000,00	0,01	0,00	0,00	100.000,00	0,01

A3.H1.PH12	F7	Çiğlide faaliyet gösteren STKların faaliyet alanlarına göre kategorize edilerek paydaş toplantıları düzenlenmesi	10.000,00	0,00	0,00	0,00	10.000,00	0,00
A3.H1.PH12	F8	Yöresel farklılıklar ile ilgili etkinlikler yapılması	300.000,00	0,02	0,00	0,00	300.000,00	0,02
A3.H1.PH12	F8	İlçe genelinde yapılacak projelere ilişkin yarışma düzenlenmesi yapılması	0,00	0,00	0,00	0,00	0,00	0,00
A3.H1.PH12	F9	Kültür gezileri düzenlenmesi	150.000,00	0,01	0,00	0,00	150.000,00	0,01
A3.H1.PH12	F10	STK'ların, meslek odaları ve üniversitelerin katılımıyla paydaş toplantılarının düzenlenmesi	100.000,00	0,01	0,00	0,00	100.000,00	0,01
A3.H1.PH12	F11	Sivil katılımı güçlendirme farkındalık eğitimleri, proje yazma eğitimleri v.b. düzenlenmesi	100.000,00	0,01	0,00	0,00	100.000,00	0,01
A3.H1.PH12	F12	Çiğli Kent Konseyi, kadın, çocuk, gençlik, engelli, ekoloji ve hayvan hakları meclislerinin ilgi alanında bulunan sorunlarla ilgili odak grup toplantıları, fikir yarışmaları, çalıştay, sempozyum ve paneller düzenlenmesi	100.000,00	0,01	0,00	0,00	100.000,00	0,01
A3.H2.PH13	F1	Parklarda sokak sporları yapmak	400.000,00	0,02	0,00	0,00	400.000,00	0,02
A3.H2.PH13	F2	Yoga ve benzeri çalışmaların yapılması	200.000,00	0,01	0,00	0,00	200.000,00	0,01



A3.H2.PH13	F3	Çocuklarımızın aileleri ile birlikte yapabilecekleri spor etkinlikleri ve organizasyonlarının düzenlenmesi	400.000,00	0,02	0,00	0,00	400.000,00	0,02
A3.H2.PH13	F4	Çiğli halkının hareketliliğini destekleyen organizasyonlarla yaşam kalitelerine olumlu katkıda bulunulması	400.000,00	0,02	0,00	0,00	400.000,00	0,02
A3.H2.PH13	F5	Kadınlar ve talep eden diğer savunmasız gruplar için öz savunma kurslarının düzenlenmesi	200.000,00	0,01	0,00	0,00	200.000,00	0,01
A3.H2.PH13	F6	Okul öncesi ve ilk öğretim dönemi çocukları için eğitsel oyun etkinlikleri düzenlenmesi ile motor becerilerinin artırılması	450.000,00	0,02	0,00	0,00	450.000,00	0,02
A3.H2.PH13	F7	Amatör spor kulüpleri ile ortak proje yürütülmesi	750.000,00	0,04	0,00	0,00	750.000,00	0,04
A3.H2.PH13	F8	Sporu teşvik edecek nostalji ve benzeri turnuvaların düzenlenmesi	600.000,00	0,03	0,00	0,00	600.000,00	0,03
A3.H2.PH13	F9	Çiğli Gençlik Festivali düzenlenmesi	400.000,00	0,02	0,00	0,00	400.000,00	0,02
A3.H2.PH13	F10	Çiğli uluslar arası spor turnuvası düzenlenmesi	750.000,00	0,04	0,00	0,00	750.000,00	0,04
A3.H2.PH13	F11	Engelli vatandaşlar için sportif etkinlik ve faaliyet düzenlenmesi	250.000,00	0,01	0,00	0,00	250.000,00	0,01

A3.H2.PH13	F12	Çiğli ilçesinde başarılı olan spor branşlarımızı ve sporcularımızın desteklenmesi	400.000,00	0,02	0,00	0,00	400.000,00	0,02
A3.H2.PH13	F13	Çiğli Uçurtma Festivali düzenlenmesi	250.000,00	0,01	0,00	0,00	250.000,00	0,01
A3.H2.PH13	F14	Su sporları ve amatör balıkçılık eğitim ve etkinliklerinin düzenlenmesi/yaygınlaştırılması	200.000,00	0,01	0,00	0,00	200.000,00	0,01
A3.H2.PH13	F15	Çocuklara sokak oyunları ve dışarıda daha kaliteli zaman geçirebilmeleri için etkinlikler düzenlenmesi	500.000,00	0,03	0,00	0,00	500.000,00	0,03
A3.H2.PH13	F16	Avrupa hareketlilik haftası kapsamında etkinlikler düzenlenmesi ve, Bisiklet kullanımının yaygınlaştırılması için çalışmalar yapılması	200.000,00	0,01	0,00	0,00	200.000,00	0,01
A3.H3.PH14	F1	İş birliği alanları ve protokolü oluşturulması	0,00	0,00	0,00	0,00	0,00	
A3.H3.PH14	F2	Kültürel Etkinlikler Düzenlenmesi.	400.000,00	0,02	0,00	0,00	400.000,00	0,02
A3.H3.PH14	F3	"Neden Kardeş Şehir" olunduğuna dair ortak bir amaç oluşturulması.	0,00	0,00	0,00	0,00	0,00	
A3.H3.PH14	F4	Gönüllü Ve Uzmanlardan Oluşan Kardeş Şehir Birimi Oluşturulması İçin İlgili Birimler İle Ortak Çalışma Yürütülmesi.	0,00	0,00	0,00	0,00	0,00	

A3.H3.PH14	F5	Kardeş şehir iş birliği ile Çiğli'nin bölgemizde ve dünyada tanınırlığının artırılması	300.000,00	0,02	0,00	0,00	300.000,00	0,02
A4.H1.PH15	F1	Kıyı Kesimi Koruma Amaçlı İmar Planının Yapılması	375.000,00	0,02	0,00	0,00	375.000,00	0,02
A4.H1.PH15	F2	Kent içi ulaşım etüt raporunun hazırlanması	300.000,00	0,02	0,00	0,00	300.000,00	0,02
A4.H1.PH15	F3	İlçemiz sınırları içerisinde yer alan tarihi ve kültürel değeri olan yapıların tespitinin yapılması	200.000,00	0,01	0,00	0,00	200.000,00	0,01
A4.H2.PH16	F1	Güzeltepe ve Şirintepe Mahalleleri'nde imar planı ya da kentsel dönüşüm projesi aracılığı ile dönüşüm sağlanması	500.000,00	0,03	0,00	0,00	500.000,00	0,03
A4.H2.PH16	F2	Köyiçi Mahallesi imar planı ya da kentsel dönüşüm projesi aracılığıyla dönüşüm sağlanması	250.000,00	0,01	0,00	0,00	250.000,00	0,01
A4.H2.PH16	F3	Kentsel Dönüşüm Strateji Belgesi'nin hazırlanması ve tanıtımı	50.000,00	0,00	0,00	0,00	50.000,00	0,00
A4.H2.PH16	F4	Balatçık Dağ Mahallesi'nde imar planı ya da kentsel dönüşüm projesi aracılığı ile dönüşüm sağlanması	1.500.000,00	0,08	0,00	0,00	1.500.000,00	0,08
A4.H2.PH16	F5	Kasaplar Meydanı Ve Çevresi Kentsel Tasarım Projesi	200.000,00	0,01	0,00	0,00	200.000,00	0,01

A4.H2.PH16	F6	Ahmet Efendi, Balatçık ve Küçük Çiğli Mahalleleri İmar Uygulaması (parselasyon)	250.000,00	0,01	0,00	0,00	250.000,00	0,01
A4.H2.PH16	F7	Harmandalı İmar Uygulaması (parselasyon) 1. Etap	900.000,00	0,05	0,00	0,00	900.000,00	0,05
A4.H2.PH16	F8	Harmandalı İmar Uygulaması (parselasyon) 2. Etap	900.000,00	0,05	0,00	0,00	900.000,00	0,05
A4.H2.PH16	F9	Harmandalı İmar Uygulaması (parselasyon) 3. Etap	900.000,00	0,05	0,00	0,00	900.000,00	0,05
A4.H2.PH16	F10	Ahmet Efendi, Balatçık ve Küçük Çiğli Mahallelerinde 1/1000 ölçekli Uygulama İmar Planı Revizyonu	500.000,00	0,03	0,00	0,00	500.000,00	0,03
A4.H2.PH16	F11	Kıyı Kesimi İmar uygulaması (parselasyon)	900.000,00	0,05	0,00	0,00	900.000,00	0,05
A4.H2.PH16	F12	Ataşehir Mahallesi Revizyon İmar Planı	600.000,00	0,03	0,00	0,00	600.000,00	0,03
A4.H2.PH16	F13	Yeşil Alanlar Master Planı	300.000,00	0,02	0,00	0,00	300.000,00	0,02
A4.H2.PH16	F14	Yürütülen proje ve planların tanıtımına ilişkin etkinlik düzenlenmesi	100.000,00	0,01	0,00	0,00	100.000,00	0,01

A4.H2.PH16	F15	Harmandalı 1/1000 ölçekli Uygulama İmar Planı (2.Etap)	900.000,00	0,05	0,00	0,00	900.000,00	0,05
A4.H3.PH17	F1	Kaçak yapılara ait yapı tatil zaptı v.b. belgelerinin düzenlenmesi	90.000,00	0,00	0,00	0,00	90.000,00	0,00
A4.H3.PH17	F1	İlçe sakinleri, meslek odaları, yapı denetim kuruluşları, müteahhit ve firmaları vs. yönelik durum değerlendirme için toplantı ve bilgilendirme çalışmaları yapılması	1.500.000,00	0,08	0,00	0,00	1.500.000,00	0,08
A4.H3.PH17	F2	Kaçak yapı, tehlikeli yapı, riskli yapı ve kamusal alanda kalan işgallerin mahallinde tespit edilmesi	330.000,00	0,02	0,00	0,00	330.000,00	0,02
A4.H3.PH17	F3	Kaçak yapı, tehlikeli yapı, riskli yapı ve kamusal alanda kalan işgallerin takibi, kontrolü ve yasal işlemlerin azami ölçüde yapılması	5.000.000,00	0,27	0,00	0,00	5.000.000,00	0,27
A4.H3.PH17	F3	Bina Envanterlerinin Tamamlanarak Güvenli Konutlarda Yaşam Sağlanması	1.500.000,00	0,08	0,00	0,00	1.500.000,00	0,08
A4.H3.PH17	F4	Hizmet içi eğitim faaliyetlerinin yapılması	0,00	0,00	0,00	0,00	0,00	
A4.H3.PH17	F4	İlçemizde Yapılan Binalara Ruhsat, Yapı Kullanma İzni vb. Yapılaşmaya Esas Yapı Belgelerinin Düzenlenmesi	0,00	0,00	0,00	0,00	0,00	
A4.H3.PH17	F5	Belediyemiz Arşivlerinin Elektronik Ortama Aktarılması Çalışmalarıyla Birlikte, Yeni Yapılacak Yapılara Ait Tüm İşlemlerin Elektronik Ortamda Yürütülmesinin Sağlanması	1.500.000,00	0,08	0,00	0,00	1.500.000,00	0,08

A4.H4.PH18	F1	İlçemizde açılan sıhhi ve gayri sıhhi ile umuma açık istirahat ve eğlence yerlerinin ruhsatlandırılması ve denetlenmesi	0,00	0,00	0,00	0,00	0,00	0,00
A4.H4.PH18	F2	Randevu sistemiyle ruhsatlandırma yapılması	0,00	0,00	0,00	0,00	0,00	0,00
A4.H5.PH19	F1	Toplum sağlığı ve güvenliğine yönelik risklerin denetimlerle en aza indirilmesi	0,00	0,00	0,00	0,00	0,00	0,00
A4.H5.PH19	F3	Rutin pazar yerleri denetim çalışmalarının kesintisiz olarak devam etmesi	0,00	0,00	0,00	0,00	0,00	0,00
A4.H5.PH19	F4	Ruhsatsız olduğu tespit edilen iş yerlerinin denetlenmesine yönelik çalışmaların yapılması	0,00	0,00	0,00	0,00	0,00	0,00
A4.H5.PH19	F5	Özel gün ve haftalarda etkinlik düzenlenmesi ve zabıta personelinin katılımının sağlanması	150.000,00	0,01	0,00	0,00	150.000,00	0,01
A4.H5.PH19	F6	Hizmet içi mevzuat ve kişisel gelişim eğitim faaliyetlerinin yapılması	150.000,00	0,01	0,00	0,00	150.000,00	0,01
A4.H6.PH20	F1	Çiğli sınırları içerisinde yol ve tretuvar düzenlemesi yapılması	32.500.000,00	1,76	0,00	0,00	32.500.000,00	1,76
A4.H6.PH20	F2	Park düzenlemeleri ve mevcut parklarda spor faaliyetlerine yönelik çalışmaların yapılması	2.500.000,00	0,14	0,00	0,00	2.500.000,00	0,14

A4.H6.PH20	F3	Belediye hizmet binalarının, ibadethanelerin, okulların vs.bakım ve onarım çalışmalarının yapılması	4.500.000,00	0,24	0,00	0,00	4.500.000,00	0,24
A4.H6.PH20	F4	İlçemizde muhtelif yerlerde restorasyon, kentsel tasarım, meydan düzenlemeleri vb. çalışmaların yapılması	8.000.000,00	0,43	0,00	0,00	8.000.000,00	0,43
A4.H6.PH20	F5	Harmandalı Semt Meydanı yapılması	26.150.000,00	1,41	0,00	0,00	26.150.000,00	1,41
A4.H6.PH20	F6	Evka-2 sosyal tesis ve Pelikan Cafe çevre düzenlemesi	23.150.000,00	1,25	0,00	0,00	23.150.000,00	1,25
A4.H6.PH20	F7	Sıfır Atık merkezi kurulması	8.000.000,00	0,43	0,00	0,00	8.000.000,00	0,43
A4.H6.PH20	F9	Atasanayi AR-GE merkezi kurulması	2.500.000,00	0,14	0,00	0,00	2.500.000,00	0,14
A4.H6.PH20	F11	Matematik bilim müzesi yapılması	4.500.000,00	0,24	0,00	0,00	4.500.000,00	0,24
A4.H6.PH20	F12	Pazar yerleri tadilatı ve yeni pazar yerleri yapılması (Balatçık ve Yeni Mahalle)	30.200.000,00	1,63	0,00	0,00	30.200.000,00	1,63
A4.H6.PH20	F13	Sasalı Mahallesi büfe yapılması	2.500.000,00	0,14	0,00	0,00	2.500.000,00	0,14

A4.H6.PH20	F14	Ters ev yapılması	1.500.000,00	0,08	0,00	0,00	1.500.000,00	0,08
A4.H6.PH20	F15	Halısaha ve spor tesisleri yapılması	15.000.000,00	0,81	0,00	0,00	15.000.000,00	0,81
A4.H6.PH20	F16	Çiğli "Love" yazısı yapılması	750.000,00	0,04	0,00	0,00	750.000,00	0,04
A4.H6.PH20	F17	Gençlik Merkezi yapılması	3.000.000,00	0,16	0,00	0,00	3.000.000,00	0,16
A4.H6.PH20	F18	Kız yurdu yapılması	1.650.000,00	0,09	0,00	0,00	1.650.000,00	0,09
A4.H6.PH20	F19	Veterinerlik İşleri Müdürlüğü tesisat yenilemesi	2.500.000,00	0,14	0,00	0,00	2.500.000,00	0,14
A4.H6.PH20	F20	Molozların toplanması ve bertarafı	0,00	0,00	0,00	0,00	0,00	
A4.H7.PH21	F2	İklim değişikliği ile ilgili azaltım ve uyum stratejilerinin belirlenmesi	0,00	0,00	0,00	0,00	0,00	
A4.H7.PH21	F3	Su kaynaklarının korunması ve sanitasyonu konusunda çalışmalar yapılması	300.000,00	0,02	0,00	0,00	300.000,00	0,02



A4.H7.PH21	F4	Yenilenebilir enerji potansiyeli araştırması / uygulaması çalışmalarının yapılması	200.000,00	0,01	0,00	0,00	200.000,00	0,01
A4.H7.PH21	F5	Ekosistem servisleri ve yeşil altyapı araştırmalarının/faaliyetlerinin yürütülmesi	500.000,00	0,03	0,00	0,00	500.000,00	0,03
A4.H7.PH21	F6	Ulusal/Uluslararası hibe fonlarından faydalanarak nitelikli ve yenilikçi proje ve uygulamalar geliştirilmesi	300.000,00	0,02	0,00	0,00	300.000,00	0,02
A4.H7.PH21	F7	İç/Dış paydaşlar, vatandaşlar ve öğrencilere yönelik, katılımcı yöntemlerle iklim değişikliği/iklim adaleti kapsamında farkındalık artırıcı ve eğitsel faaliyetler düzenlenmesi; ihtiyaç duyulduğunda saha araştırmaları yapılması	400.000,00	0,02	0,00	0,00	400.000,00	0,02
A4.H7.PH21	F9	Afetlere hazırlık ve dirençli kent uygulamaları çalışmalarının yapılması	300.000,00	0,02	0,00	0,00	300.000,00	0,02
A4.H7.PH21	F10	Bisiklet ve yaya ulaşımı / Sürdürülebilir kent içi ulaşım uygulamalarının gerçekleştirilmesi	300.000,00	0,02	0,00	0,00	300.000,00	0,02
A4.H8.PH22	F1	Tarım arazilerinin toprak ve bitki örtüsüne uygun ekim yapılması	200.000,00	0,01	0,00	0,00	200.000,00	0,01
A4.H8.PH22	F2	Çiğli genelinde üretilen ürünler için coğrafi işaretlendirme, geleneksel ürün koruması faaliyetlerinin yapılması	60.000,00	0,00	0,00	0,00	60.000,00	0,00
A4.H8.PH22	F3	Tarla balıkçılığı vb. tarımsal hayvancılık ile ilgili faaliyetlerin yürütülmesi	100.000,00	0,01	0,00	0,00	100.000,00	0,01

A4.H8.PH22	F4	Ulusal ve Uluslararası hibe projelerine bağlı faaliyetlerin yürütülmesi	160.000,00	0,01	0,00	0,00	160.000,00	0,01
A4.H8.PH22	F5	Yeni üretim alanlarının oluşturulması	100.000,00	0,01	0,00	0,00	100.000,00	0,01
A4.H8.PH22	F6	İyi tarım uygulamaları kapsamında eğitim, panel, çalıştay, seminer, sempozyum, tanıtım fuarı, atölye vb. çalışmaların yapılması	300.000,00	0,02	0,00	0,00	300.000,00	0,02
A4.H9.PH23	F1	İlgili çalışmaların gerçekleştirilmesi amacıyla belediye personelinin eğitim almasının sağlanması	50.000,00	0,00	0,00	0,00	50.000,00	0,00
A4.H9.PH23	F2	Enerji verimliliği sertifikasyon faaliyetlerinin gerçekleştirilmesi	50.000,00	0,00	0,00	0,00	50.000,00	0,00
A4.H9.PH23	F3	Belediye hizmet binalarında kullanılan enerjinin Yenilenebilir Enerji kaynaklarından kullanılması için tesisler yapılması ve mal - malzeme alınması	300.000,00	0,02	0,00	0,00	300.000,00	0,02
A4.H9.PH23	F4	Enerji verimliliğinin izlenebilirliğini sağlamak için ölçüm ve analizlerin yaptırılması	150.000,00	0,01	0,00	0,00	150.000,00	0,01
A4.H9.PH23	F5	Enerji verimliliğinin karşılanması amacıyla ilgili fon ve hibelere başvuru yapılması	20.000,00	0,00	0,00	0,00	20.000,00	0,00
A5.H1.PH24	F1	Çiğli genelinde cinsiyet, yaş, eğitim düzeyi, medeni durum ve gelir seviyesi kırımlarına göre sosyal haritalamanın yapılması	100.000,00	0,01	0,00	0,00	100.000,00	0,01

A5.H1.PH24	F2	Yaşam Boyu Öğrenme ilkesi ile kadınların ve aile bireylerinin güçlendirilmesine yönelik eğitimlerin yapılması	75.000,00	0,00	0,00	0,00	75.000,00	0,00
A5.H1.PH24	F3	Kadın ve çocuk hakları alanında taraf olunan uluslararası sözleşmeler ve protokoller çerçevesinde hizmetlerin analizi ve revize edilmesi	60.000,00	0,00	0,00	0,00	60.000,00	0,00
A5.H1.PH24	F4	Kurum içerisinde her kademedeki çalışanlara ve ilçe sınırları içerisinde yaşayanlara yönelik Toplumsal Cinsiyet Eşitliği farkındalık sunumları ve eğitimleri verilmesi	60.000,00	0,00	0,00	0,00	60.000,00	0,00
A5.H1.PH24	F5	Kadın ve Aile Hizmetleri Müdürlüğü personelinin kişisel gelişimlerine yönelik eğitimlerin alınmasının yanında meslekte eğitici eğitmenlik kurslarına katılması	180.000,00	0,01	0,00	0,00	180.000,00	0,01
A5.H1.PH24	F6	Özel gün ve haftalarda etkinlik düzenlenmesi	220.000,00	0,01	0,00	0,00	220.000,00	0,01
A5.H1.PH24	F7	Semt merkezleri açılarak kadınlar, çocuklar ve anne-babalara yönelik hizmetler sunulması	120.000,00	0,01	0,00	0,00	120.000,00	0,01
A5.H1.PH24	F8	Hibe ve fonlardan faydalanılarak nitelikli ve yenilikçi hizmetlerin sunulması	30.000,00	0,00	0,00	0,00	30.000,00	0,00
A5.H1.PH24	F9	Kadınlara ve çocuklara yönelik hukuki, psikolojik ve aile danışmanlığı hizmetlerinin verilmesi	10.000,00	0,00	0,00	0,00	10.000,00	0,00
A5.H1.PH24	F10	Kurumsal dilin Toplumsal Cinsiyet Eşitliği temelinde dönüştürülmesine yönelik çalışmaların yapılması	10.000,00	0,00	0,00	0,00	10.000,00	0,00

A5.H1.PH24	F11	Çiğli genelinde kadın ve çocukların yaşamlarını kolaylaştıracak ve güzelleştirecek fiziksel mekanların düzenlenmesi yönünde farkındalık çalışmalarının yapılması	50.000,00	0,00	0,00	0,00	50.000,00	0,00
A5.H1.PH24	F13	Kadınların istihdama kazandırılması için mesleki kurslar yapılması	300.000,00	0,02	0,00	0,00	300.000,00	0,02
A5.H1.PH24	F14	Aile eğitimleri ile ilgili programlara erkek katılımının artırılmasına yönelik farkındalık çalışmalarının yapılması	30.000,00	0,00	0,00	0,00	30.000,00	0,00
A5.H1.PH24	F15	Kadına şiddet ile mücadele kapsamında farkındalık çalışmaları yapılması	45.000,00	0,00	0,00	0,00	45.000,00	0,00
A5.H1.PH24	F16	Okur yazarlık oranının artırılmasına yönelik çalışmalar yapılması	10.000,00	0,00	0,00	0,00	10.000,00	0,00
A5.H1.PH24	F17	Sağlık okur yazarlığının artırılması amacıyla kadın sağlığı eğitimleri verilmesi	10.000,00	0,00	0,00	0,00	10.000,00	0,00
A5.H1.PH24	F18	İlçe genelinde kadın korusu kurulması	80.000,00	0,00	0,00	0,00	80.000,00	0,00
A5.H1.PH24	F19	Temalı kadın çalışmalarının yapılması	75.000,00	0,00	0,00	0,00	75.000,00	0,00
A5.H1.PH24	F20	İlçe genelinde kadın çalışmaları ile ilgili anket değerlendirmesi yapılması	30.000,00	0,00	0,00	0,00	30.000,00	0,00

A5.H1.PH24	F21	Mahallelerde İklim Elçileri Kadın Gruplarının oluşturulması faaliyetlerinin yürütülmesi	50.000,00	0,00	0,00	0,00	50.000,00	0,00
A5.H1.PH24	F22	Belediye hizmetlerinden faydalanan kadınlara yönelik etkinlik/faaliyet ve geziler yapılması	400.000,00	0,02	0,00	0,00	400.000,00	0,02
A5.H1.PH24	F23	Kadınlara yönelik film ve sanat festivalleri düzenlemek	120.000,00	0,01	0,00	0,00	120.000,00	0,01
A5.H1.PH24	F24	Mülteci kadınlara eğitim ,sağlık ve kültürel faaliyetler yapmak	30.000,00	0,00	0,00	0,00	30.000,00	0,00
A5.H1.PH24	F25	El emeği pazarlarının kurulmasına yönelik çalışmalar yapılması	75.000,00	0,00	0,00	0,00	75.000,00	0,00
A5.H1.PH24	F28	Kadınların iş hayatı ve üretime katılmasını destekleyici kişisel gelişim programları kadın kooperatifçiliği ve mesleki eğitimlerin yapılması	0,00	0,00	0,00	0,00	0,00	
A5.H1.PH24	F29	Yerel Eşitlik Eylem Planının hazırlanmasına yönelik çalışmaların yapılması ve çalıştay/panel/seminer vb. düzenlenmesi	100.000,00	0,01	0,00	0,00	100.000,00	0,01
A5.H2.PH25	F1	Yaşlı, yatalak, kimsesiz, düşkün, dar gelirli ve evinde yemek pişirecek kimsesi olmayan ihtiyaç sahibi aile ve/veya bireylere sıcak yemek yardımı yapılması	1.500.000,00	0,08	0,00	0,00	1.500.000,00	0,08
A5.H2.PH25	F2	Yaş almış kıdemli vatandaşlar ile bakıma muhtaç ailelere yönelik evde temizlik hizmeti ve çamaşır yıkama hizmeti verilmesi	300.000,00	0,02	0,00	0,00	300.000,00	0,02

A5.H2.PH25	F3	Sosyo ekonomik durumu düşük olan aile ve/veya bireylere sosyal destek kartı verilmesi	3.000.000,00	0,16	0,00	0,00	3.000.000,00	0,16
A5.H2.PH25	F4	Yeni doğan bebek ve ailelerine yönelik Anne Bebek Bakım Çantası Seti desteği verilmesi	800.000,00	0,04	0,00	0,00	800.000,00	0,04
A5.H2.PH25	F5	İlköğretim öğrencilerine Kırtasiye Seti ve Okul Üniforması desteği verilmesi	1.800.000,00	0,10	0,00	0,00	1.800.000,00	0,10
A5.H2.PH25	F6	Yüksek öğrenim gören öğrencilere Üniversite Çantası desteği verilmesi	400.000,00	0,02	0,00	0,00	400.000,00	0,02
A5.H2.PH25	F7	Askerlik görevini ifa etmek üzere Askeri Birliklere katılacak olan vatandaşlarımıza Asker Çantası Seti desteği verilmesi	500.000,00	0,03	0,00	0,00	500.000,00	0,03
A5.H2.PH25	F8	Yardıma muhtaç vatandaşlarımıza Gıda Yardımı Kolisi desteği verilmesi	3.000.000,00	0,16	0,00	0,00	3.000.000,00	0,16
A5.H2.PH25	F9	Ramazan ayında oruç açma etkinlikleri düzenlenmesi, gıda yardımı kolisi teslimat hizmetleri ile ihtiyaç sahiplerine yönelik iftar yemekleri verilmesi organizasyonlarının karşılanması ve Muharrem ayında kandil simidi vb. gıda ürünlerinin alımları ile sonrası dağıtım hizmetlerinin sağlanması	2.000.000,00	0,11	0,00	0,00	2.000.000,00	0,11
A5.H2.PH25	F10	Sosyo ekonomik durumu düşük olan aile/bireylere mutfak tüpü yardımı yapılması	1.000.000,00	0,05	0,00	0,00	1.000.000,00	0,05
A5.H2.PH25	F11	Çölyak hastalarının yeterli ve dengeli beslenmesine yardımcı olmak amacıyla glutensiz gıda alımı ve gıda yardımı kolisi desteği verilmesi	650.000,00	0,04	0,00	0,00	650.000,00	0,04

A5.H2.PH25	F12	Çiğli geneli vefat sayılarına göre her taziye evine taziye yardım kolisi desteği verilmesi	1.000.000,00	0,05	0,00	0,00	1.000.000,00	0,05
A5.H2.PH25	F13	Dar gelirli, yaşlı, kimsesiz, muhtaç vatandaşlarımıza giyim yardımı desteği verilmesi	1.000.000,00	0,05	0,00	0,00	1.000.000,00	0,05
A5.H2.PH25	F14	Sosyal yardım alan ve ihtiyaç duyan kişilere yönelik anket hizmeti yapılması	200.000,00	0,01	0,00	0,00	200.000,00	0,01
A5.H3.PH26	F1	İlçemizde yaşayan engelli vatandaşlarımıza yönelik rehabilitasyon ve danışmanlık hizmeti ile farkındalık hizmeti verilmesi	200.000,00	0,01	0,00	0,00	200.000,00	0,01
A5.H3.PH26	F2	İlçemizde yaşayan engelli vatandaşlarımızın sosyal yaşama katılmasını sağlamak amacıyla akülü/aküsüz engelli aracı ve medikal malzeme destek verilmesi	700.000,00	0,04	0,00	0,00	700.000,00	0,04
A5.H3.PH26	F3	Engelli vatandaşlarımıza yönelik Belediye ve Ana Hizmet Binasında engelli dostu projesi kapsamında hizmet verilmesi	0,00	0,00	0,00	0,00	0,00	
A5.H3.PH26	F4	Engelli vatandaşlarımıza yönelik sosyal etkinlik ve aktivitelerin düzenlenmesi	800.000,00	0,04	0,00	0,00	800.000,00	0,04
A5.H3.PH26	F5	Yardıma muhtaç engelli vatandaşlarımıza yönelik sosyal destek kartı verilmesi, sıcak yemek yardımı yapılması ve mutfak yardımlarından faydalandırılması	1.500.000,00	0,08	0,00	0,00	1.500.000,00	0,08
A5.H3.PH26	F6	Engelli vatandaşlarımıza yönelik evde temizlik hizmeti ve çamaşır yıkama hizmeti verilmesi	200.000,00	0,01	0,00	0,00	200.000,00	0,01

A5.H3.PH26	F7	Down sendromlu ve otizmlı çocuklara yönelik okul çantası, kırtasiye seti ve okul üniforması desteği verilmesi	310.000,00	0,02	0,00	0,00	310.000,00	0,02
A5.H3.PH26	F8	Engelli vatandaşlarımıza yönelik giyim yardımı desteği verilmesi	600.000,00	0,03	0,00	0,00	600.000,00	0,03
A5.H3.PH26	F9	İlgili kamu ve sivil toplum kuruluşlarıyla iş birliği sonucunda engellilere uyumlu araç ve gereçlerin sağlanması	110.000,00	0,01	0,00	0,00	110.000,00	0,01
A5.H3.PH26	F10	Birleşmiş Milletler Engelli Hakları Sözleşmesinin hizmet planlaması ve sunumunda baz alınması ve BM Engelli Hakları Sözleşmesi konusunda belediye ile ilgili paydaşların farkındalığının artırılması	0,00	0,00	0,00	0,00	0,00	
A5.H4.PH27	F1	Ambulans sayısının ve personelinin artırılarak taşınan hasta kapasitesinin artırılması	1.000.000,00	0,05	0,00	0,00	1.000.000,00	0,05
A5.H4.PH27	F2	Dezavantajlı bireylere sunulan sağlık hizmetlerinin kalite ve kapsamının artırılması	800.000,00	0,04	0,00	0,00	800.000,00	0,04
A5.H4.PH27	F3	Yaşam kalitesini artırıcı stres ile baş etme, öfke kontrolü, bağımlılık vb. kişisel gelişim eğitimlerinin verilmesi, çalıştay ve sempozyum düzenlenmesi	150.000,00	0,01	0,00	0,00	150.000,00	0,01
A5.H4.PH27	F4	Koruyucu halk sağlığı kapsamında gerekli seminerlerin düzenlenmesi	60.000,00	0,00	0,00	0,00	60.000,00	0,00
A5.H4.PH27	F5	Toplum sağlığını tehdit eden sorunların tespiti ve barışçıl çözümlerin sağlanması	300.000,00	0,02	0,00	0,00	300.000,00	0,02



A5.H4.PH27	F6	Belediye çalışanları,muhtarlar ve esnafa ilk yardım ve hijyen eğitimi verilmesi	30.000,00	0,00	0,00	0,00	30.000,00	0,00
A5.H4.PH27	F7	İlçemizde yaşayan, öz bakımını yapamayan yaş almış kidedemli, hasta ve/veya engelli vatandaşlarımızın kişisel bakım hizmetlerinin yapılması (banyo,kuaförlük vb)	1.200.000,00	0,06	0,00	0,00	1.200.000,00	0,06
A5.H4.PH27	F8	Yaşlı, yatalak, engelli gibi sağlık kurumuna ulaşmakta zorluk yaşayan hasta gruplarına evlerinde sağlık gözetimi (muayene,pansuman,tansiyon vb.) ve danışmanlığı yapılması	1.100.000,00	0,06	0,00	0,00	1.100.000,00	0,06
A5.H4.PH27	F9	Çiğli halkının koruyucu sağlık alanlarında geliştirilmesi için müdürlüğümüzün ihtiyaç duyduğu alanlarda yetkili birimlerle işbirliği (protokol) yapılması	0,00	0,00	0,00	0,00	0,00	0,00
A5.H4.PH27	F10	Koruyucu halk sağlığı kapsamında halkımıza sağlık taramaları yapılması	100.000,00	0,01	0,00	0,00	100.000,00	0,01
A5.H4.PH27	F11	Belediye çalışanlarımızın ve ihtiyaç duyan vatandaşlarımızın tedavilerinin düzenlenmesi (muayene, reçetelendirme vb.)	200.000,00	0,01	0,00	0,00	200.000,00	0,01
A5.H4.PH27	F12	İlçemizde yaşayan ve ihtiyaç duyan vatandaşlarımızın fizik tedavi hizmetlerine destek verilmesi	800.000,00	0,04	0,00	0,00	800.000,00	0,04
A5.H4.PH27	F13	Tıbbi atık bertarafının yapılması	20.000,00	0,00	0,00	0,00	20.000,00	0,00
A5.H5.PH28	F2	Mevcut veya revize edilen Afet durum planlarının ve toplanma alanlarının vatandaşa bilgilendirmelerinin yapılması	75.000,00	0,00	0,00	0,00	75.000,00	0,00

A5.H5.PH28	F3	Gönüllü vatandaşlarımızla tatbikat yapılarak afet durumlarına hazırlık yapılması	600.000,00	0,03	0,00	0,00	600.000,00	0,03
A5.H5.PH28	F4	Afet ve acil durumlarda kullanılması gereken malzeme ihtiyacının sağlanması	550.000,00	0,03	0,00	0,00	550.000,00	0,03
A5.H5.PH28	F5	Kamu kuruluşları, okullar, üniversiteler ve özel sektörde farkındalığın artırılması	150.000,00	0,01	0,00	0,00	150.000,00	0,01
A5.H5.PH28	F6	Belediyeler ve STK'lar ile Protokollerin imzalanması	0,00	0,00	0,00	0,00	0,00	
A5.H5.PH28	F7	Mahalle Arama Kurtarma (MAK) birimlerinin tüm mahallelerde kurulmasının sağlanması	350.000,00	0,02	0,00	0,00	350.000,00	0,02
A5.H5.PH28	F8	MAK'ların kapasite ve kalitesini arttırmak için çalışmalar yapılması	150.000,00	0,01	0,00	0,00	150.000,00	0,01
A5.H5.PH28	F9	Yapılan çalışmaların memnuniyetinin ölçülmesi	0,00	0,00	0,00	0,00	0,00	
A5.H5.PH28	F10	Çak ve Mak ekibinin arama kurtarma çalışmaları için alınması gereken uzaktan veya yakından eğitim ihtiyacının sağlanması	0,00	0,00	0,00	0,00	0,00	
A5.H6.PH29	F1	Çiğli'de yaşayan çocukların sosyo-ekonomik ve sosyo-duygusal durumlarının analiz edilmelerine yönelik çalışmalar yapılması	45.000,00	0,00	0,00	0,00	45.000,00	0,00

A5.H6.PH29	F2	Çocuğun etkin yararı gözetilerek düzenlenen güçlendirme ve farkındalık eğitimleri verilmesi	45.000,00	0,00	0,00	0,00	45.000,00	0,00
A5.H6.PH29	F3	Çocuk işçiliği, sokak çocukları ve mülteci çocukları gibi dezavantajlı grupta olan çocukların sorunlarının tespit edilmesi ve hak temelli stratejilerin geliştirilmesi	45.000,00	0,00	0,00	0,00	45.000,00	0,00
A5.H6.PH29	F4	Yetişkinler ve çocuklar arasında çocuk hakları konusunda farkındalığın artırılmasına yönelik çalışmanın yapılması	45.000,00	0,00	0,00	0,00	45.000,00	0,00
A5.H6.PH29	F5	Çocukların gelişim hakkı temelinde; oyun, kültür, sanat, eğitim, spor etkinliklerinin çoğaltılmasıyla ilgili faaliyetlerin yapılması	120.000,00	0,01	0,00	0,00	120.000,00	0,01
A5.H6.PH29	F6	Çocuk ve ebeveynleri için psiko sosyal danışmanlık sağlanması	75.000,00	0,00	0,00	0,00	75.000,00	0,00
A5.H6.PH29	F7	Çocuk festivallerinin düzenlenmesi	200.000,00	0,01	0,00	0,00	200.000,00	0,01
A5.H6.PH29	F8	Karne şenliğine ilişkin faaliyetlerin yapılması	100.000,00	0,01	0,00	0,00	100.000,00	0,01
A5.H6.PH29	F9	Çocuklara oyun-yaşam alanı faaliyetleri oluşturulması	50.000,00	0,00	0,00	0,00	50.000,00	0,00
A5.H6.PH29	F10	Belediye kreş ve gündüz bakım evi hizmetlerinin yürütülmesi	100.000,00	0,01	0,00	0,00	100.000,00	0,01

A5.H6.PH29	F11	Çocukların eğitim hakkı çerçevesinde eğitici ve öğretici materyallere ulaşabilmesi için çalışmalar yapılması	40.000,00	0,00	0,00	0,00	40.000,00	0,00
A5.H6.PH29	F12	Çocukların beslenme ve sağlık hakkına erişimlerine yönelik faaliyetlerin yapılması	90.000,00	0,00	0,00	0,00	90.000,00	0,00
A5.H6.PH29	F13	Dezavantajlı çocukların yaşam kalitesini arttırmaya ilişkin çalışmalar yapılması	90.000,00	0,00	0,00	0,00	90.000,00	0,00
A5.H6.PH29	F14	Engelli Çocukların sosyal hayata katılımını sağlayacak faaliyetler yapılması	30.000,00	0,00	0,00	0,00	30.000,00	0,00
<b>Performans Hedefleri Maliyetleri Toplamı</b>			<b>357.053.000,00</b>	<b>19,30</b>				
<b>Genel Yönetim Giderleri</b>			<b>1.291.037.000,00</b>	<b>69,79</b>				
<b>Diğer İdarelere Transfer Edilecek Kaynaklar Toplamı</b>			<b>201.910.000,00</b>	<b>10,91</b>				
<b>Genel Toplam</b>			<b>1.850.000.000,00</b>	<b>100</b>				



**T.C. IĐLİ BELEDİYESİ**

**T.C.**

**İZMİR İLİ**

**IĐLİ BELEDİYE BAŐKANLIĐI**



*AtaŐehir Mahallesi, 8001/1 Sokak.*

*No:1,*

*iĐli/İZMİR*



*(0232) 520 60 00*



*(0232) 376 98 13*



*<https://www.cigli.bel.tr/>*



*[halklailiskiler@cigli.bel.tr](mailto:halklailiskiler@cigli.bel.tr)*