

ÜST YÖNETİCİ SUNUŞU

Eskişehir Osmangazi Üniversitesi "Bilimin Işığında, Çağdaş Uygarlık Yolunda" sloganından hareketle; bilgiyi üreten, ürettiği bilgiyi kullanan, araştırmaya önem veren, yenilikçilik, şeffaflık ve adalet ilkesiyle hareket ederek, geleceğe güvenen, ülke ve dünya sorunlarına duyarlı gençler yetiştirmeyi hedefleyen, değişime açık bir üniversitedir.

5018 sayılı Kamu Mali Yönetimi ve Kontrol Kanunu çerçevesinde, daha etkin bir kamu mali yönetim ve kontrol sisteminin oluşturulması, kamu mali yönetiminde saydamlığın ve hesap verebilirliğin sağlanması çalışmaları Ülkemiz ve Üniversitemiz açısından faydalı bulunmaktadır.

5018 sayılı Kanun ile mali yönetim sistemimize stratejik planlama, performansa dayalı bütçeleme orta vadeli program ve mali plan, çok yıllık bütçeleme gibi kavramlar ve Strateji Geliştirme Daire Başkanlığı gibi yeni birimler girmiştir.

Bu anlayışla Eskişehir Osmangazi Üniversitesi 2008-2012 yıllarını kapsayan ilk stratejik planını 2007 yılı içinde hazırlanmış, 2008 yılında revize edilmiştir. Kamu İdarelerinde Stratejik Planlamaya İlişkin Usul ve Esaslar Hakkında Yönetmeliğin çerçevesinde, takvim gereğince Eskişehir Osmangazi Üniversitesi 2013-2017 yıllarını kapsayan ikinci Stratejik Planını da 2012 yılı içinde hazırlamıştır. Üniversitemizin beş yıl için belirlenmiş olan amaç ve hedeflerini içeren bu planın uygulanması ve hayata geçmesi konusunda tüm birimlerimizin sahiplenmesiyle birlikte bizi geleceğe taşıyacak olan vizyonumuza ulaşma yolunda önemli adımlar atılmış olacaktır.

Stratejik plana ek olarak, kaynakların etkili, ekonomik ve verimli kullanılmasını hedefleyen performans programı ve performansa dayalı bütçeleme çalışmaları da yapılmaktadır.

Üniversitemizin faaliyetleri, öğrencilerimizin üst düzey bir eğitim almaları, bunun yanında kültürel, sanatsal ve sportif açıdan kendilerini geliştirebilmelerini sağlamak amacıyla planlanmaktadır. Üniversiteler aynı zamanda düşünce özgürlüğünün ve demokrasi kültürünün kazanıldığı ortamlardır. Bu ortamlarda nitelikli insanların yetişmesi, bilim ve teknoloji üretilmesi, projeler geliştirilmesi ve bu kazanımların insanlığın ve ülkenin yararına sunulması gerekmektedir.

Yetiştirdiğimiz gençlerin en iyi hizmeti ve eğitimi alabilmeleri için çalışan akademik ve idari personelimiz varlık nedenlerinin bu değerli gençler olduğunun bilincindedirler. Bu bilinçle tüm personelimiz görev ve sorumluluklarının farkında olarak stratejik planımız dahilinde tüm paydaşlarına yönelik faaliyetlerine devam edecektir.

Saygılarımla

Prof.Dr. Hasan GÖNEN
REKTÖR

ÜST YÖNETİCİ SUNUŐU	1
İÇİNDEKİLER	3
TABLolar LİSTESİ	4
ŐEKİLLER LİSTESİ	5
EKLER LİSTESİ	5
I- GENEL BİLGİLER	6
A- Misyon ve Vizyon	6
B- Yetki, Görev ve Sorumluluklar	6
C- İdareye İliŐkin Bilgiler	7
1- Fiziksel Yapı	8
2- Örgüt Yapısı	13
3- Bilgi ve Teknolojik Kaynaklar	14
4- İnsan Kaynakları	18
5- Sunulan Hizmetler	23
6- Yönetim ve İç Kontrol Sistemi	52
II- AMAÇ ve HEDEFLER	55
A- İdarenin Amaç ve Hedefleri	55
B- Temel Politikalar ve Öncelikler	58
III- FAALİYETLERE İLİŐKİN BİLGİ VE DEĞERLENDİRMELER	59
A- Mali Bilgiler	59
1- Bütçe Uygulama Sonuçları	59
2- Temel Mali Tablolara İliŐkin Açıklamalar	61
3- Mali Denetim Sonuçları	64
B- Performans Bilgileri	65
1- Faaliyet ve Proje Bilgileri	65
2- Performans Sonuçları Tablosu	77
3- Performans Sonuçlarının değerlendirilmesi	94
4- Performans Bilgi Sisteminin Değerlendirilmesi	94
IV- KURUMSAL KABİLİYET ve KAPASİTENİNDEĞERLENDİRİLMESİ	94
A- Üstünlükler	94
B- Zayıflıklar	95
C- Değerlendirme	95
V- ÖNERİ VE TEDBİRLER	96
İÇ KONTROL GÜVENCE BEYANI	

TABLolar LİSTESİ

Tablo 1: Eğitim Alanları	10
Tablo 2: Toplantı-Konferans Salonları	10
Tablo 3: Akademik Personel Hizmet Alanları	11
Tablo 4: İdari Personel Hizmet Alanları	11
Tablo 5: Hastane Alanları	12
Tablo 6: Yazılımlar	16
Tablo 7: Teknolojik Altyapı Olanakları	16
Tablo 8: Harcama Birimlerine Göre Teknolojik Kaynakların Dağılımı	17
Tablo 9: Öğrenci Başına Düşen Derslik Laboratuvar Alanı	18
Tablo 10: Akademik Personelin Kadro Doluluk Oranına ve İstihdam Şekline Göre Dağılımı	18
Tablo 11: Yabancı Uyruklu Öğretim Elemanları	19
Tablo 12: 2014 Yılında Akademik Kadrolara Yükseltelen ve Atanan Öğretim Üyeleri	19
Tablo 13: Üniversitemizden Giden ve Üniversitemize Gelen akademik Personel Sayıları	19
Tablo 14: 2547 Sayılı Kanununun 31. ve 40.a. Maddelerine Göre Görevlendirilen Öğretim Elamanları	20
Tablo 15: Akademik Personelin Yaş İtibariyle Dağılımı	20
Tablo 16: İdari Personel (Kadroların Doluluk Oranına Göre)	21
Tablo 17: İdari Personelin Eğitim Durumu	21
Tablo 18: İdari Personelin Hizmet Süresi	21
Tablo 19: İdari Personelin Yaş İtibariyle Dağılımı	21
Tablo 20: Sözleşmeli Personel Tablosu	22
Tablo 21: Sözleşmeli Personel (Kadroların Doluluk Oranına Göre)	22
Tablo 22: Sözleşmeli Personelin Eğitim Durumu	22
Tablo 23: Sözleşmeli Personelin Hizmet Süresi	22
Tablo 24: Sözleşmeli Personelin Yaş İtibariyle Dağılımı	22
Tablo 25: 2013-2014 Öğretim Yılında Erasmus Öğrenci Değişim Programı'ndan Yararlananlar	25
Tablo 26: 2013-2014 Öğretim Yılı Öğrenci Sayıları	26
Tablo 27: Yabancı Dil Hazırlık Sınıfı Öğrenci Sayıları	26
Tablo 28: Öğrenci Kontenjanları	27
Tablo 29: 2013-2014 Öğretim Yılı Bölümlerarası Yatay Geçiş Yapan ve Yatay Geçişle Üniversitemize Gelen Öğrenci Sayıları	29
Tablo 30: 2013-2014 Öğretim Yılı Yatay Geçişle Üniversitemizden Ayrılan Öğrenci Sayıları	29
Tablo 31: 2013-2014 Öğretim Yılında Çeşitli Nedenlerle Kaydı Silinen Öğrenci Sayıları	30
Tablo 32: 2013-2014 Öğretim Yılında Öğrenim Gören Yabancı Uyruklu Öğrencilerin Geliş Durumlarına Göre Dağılımı	30
Tablo 33: 2013-2014 Öğretim Yılı Önlisans-Lisans Öğrenci Sayıları	31
Tablo 34: 2013-2014 Öğrenci Sayısının Öğretim Üyesine Oranı	31
Tablo 35: 2013-2014 Öğretim Yılı Başarı Oranları	31
Tablo 36: Yabancı Uyruklu Öğrencilerin Uyruklarına Göre Dağılımı	32
Tablo 37: 2013-2014 Eğitim Öğretim Yılı Sportif Faaliyetler	41
Tablo 38: 2013-2014 Eğitim Öğretim Yılında Düzenlenen Etkinlikler	45

Tablo 39: Koruma ve Güvenlik Personeli Dağılım Tablosu	46
Tablo 40: 2014 Yılında Meydana Gelen Olayların Sayısı	46
Tablo 41: ESOGÜ Uygulama ve Araştırma Hastanesi Kliniklerin 2014 Yılı Verileri	48
Tablo 42: 2014 Yılı Laboratuvar İstatistikleri	50
Tablo 43: Ön Mali Kontrol Sonuç Tablosu	53
Tablo 44: 2014 Yılı Fonksiyonel Düzeyde 12 Aylık Ödenek Kullanım Durumu	59
Tablo 45: 2014 Yılı Ekonomik Düzeyde 12 Aylık Ödenek Kullanım Durumu	59
Tablo 46: 2014 Yılı Ekonomik Düzeyde 12 Aylık Gelir Gerçekleşmeleri	60
Tablo 47: 2014 Yılı Bilançosu (Ek-1 de)	61
Tablo 48: Giderler Hesabı Tablosu	61
Tablo 49: Gelirler Hesabı Tablosu	62
Tablo 50: Bütçe Giderleri Hesabı Tablosu- Bütçe Gelirleri Hesabı Tablosu	63
Tablo 51: İndekslere Giren Hakemli Dergilerde Yapılan Yayın Sayıları	65
Tablo 52: 2014 Yılında Gerçekleştirilen Bilimsel Faaliyetler Toplantılar	66
Tablo 53: 2014 Yılında Destek Verilen Bilimsel Araştırma Projeleri	67
Tablo 54: Ulusal ve Uluslararası Değişim Programları 2014 Yılı Hareketlilik Tablosu	67
Tablo 55: Üniversitemizde Düzenlenen Ulusal ve Uluslararası Bilimsel Toplantılar	68
Tablo 56: Teknolojik Altyapı	72
Tablo 57: ESOGÜ 2014 Yılı Hizmet İçi Eğitim Tablosu	73
Tablo 58: 2013-2014 Eğitim Öğretim Yılı Birimlere Göre Faaliyet Sayıları	76
Tablo 59: Performans Sonuçları Tablosu	77
Tablo 60: Performans Hedefi İzleme ve Değerlendirme Formu(PHİD)	79
Tablo 61: Performans Göstergesi Sonuçları(PGS)	92
ŐEKİLLER LİSTESİ	
Őekil 1: ESOGU Kuruluş Şeması	13
Őekil 2: Rektörlük Merkez Örgütü	36

I-GENEL BİLGİLER

A-MİSYON VE VİZYON

Eskiőehir Osmangazi Üniversitesi'nin

VİZYONU

Bilgiyi değere dönüőtüren, toplumla bütünleşmiş, ulusal ve uluslararası ölçekte tanınır, tercih edilir ve saygın bir üniversite olmak.

MİSYONU

Eskiőehir Osmangazi Üniversitesi, eğitim-öğretim kalitesiyle ulusal ve uluslararası düzeyde tercih edilmeyi, bilimsel çalışmaların sonuçlarını toplumun talepleri doğrultusunda faydaya ve ekonomik ürüne dönüőtürmeyi, etkin ve rekabetçi sağlık hizmetleri sunmayı, girişimci ve yenilikçi mezunlar ve bilim insanları yetiőtirmeyi görev edinmiştir.

B-YETKİ, GÖREV VE SORUMLULUKLAR

Rektör, üniversitenin tüzel kişiliğini temsil eder ve üniversitenin en üst yöneticisidir. Rektör çalışmalarında kendisine yardım etmek üzere, üniversitenin aylıklı profesörleri arasında en çok üç kişiyi rektör yardımcısı olarak seçer.

Senato, rektörün başkanlığında, rektör yardımcıları, dekanlar ve her fakülteden fakülte kurullarınca üç yıl için seçilecek birer öğretim üyesi ile rektörlüğe baėlı enstitü ve yüksekokul müdürlerinden oluşur. Senato üniversitenin akademik organı olarak işlev görür. Bu kapsamda üniversitenin eğitim, öğretim, bilimsel araştırma ve yayım faaliyetlerinin esasları hakkında karar almak ve üniversite yönetim kuruluna üye seçmek temel görevleri arasındadır.

Üniversite Yönetim Kurulu, rektörün başkanlığında dekanlardan, üniversiteye baėlı deėişik öğretim birim ve alanlarını temsil edecek şekilde senato tarafından dört yıl için seçilecek üç profesörden oluşur. Üniversite yönetim kurulu idari faaliyetlerde rektöre yardımcı bir organ olarak işlev görmektedir.

Fakülte Organları, Dekan, Fakülte Kurulu ve Fakülte Yönetim Kurulundan oluşur.

Enstitü Organları, Enstitü Müdürü, Enstitü Kurulu ve Enstitü Yönetim Kurulundan oluşur.

Yüksekokul Organları, Yüksekokul Müdürü, Yüksekokul Kurulu ve Yüksekokul Yönetim Kurulundan oluşur.

Rektörlük idari yönetim örgütü, genel sekreter ve genel sekretere bağlı daire başkanları, müdürler, hukuk müşavirleri, uzmanlar, 657 sayılı devlet memurları kanununa tabi memurlar ve diğer görevliler bulunmaktadır.

Fakülte ve Yüksekokullar bölüm, anabilimdalı ve bilim dalı olarak, enstitüler ise fakülte ve lisans eğitimi veren Yüksekokullardaki anabilim dalları olarak yapılırlar. Her fakültede dekana bağlı fakülte idari örgütünün başında bir fakülte sekreteri, enstitü veya yüksekokullarda ise müdüre bağlı yüksekokul/enstitü sekreteri bulunur.

C-İDAREYE İLİŞKİN BİLGİLER

Eskişehir Osmangazi Üniversitesi, Eskişehir’de üniversite yaşamını başlatan Tıp, Mühendislik-Mimarlık ve Fen Edebiyat Fakülteleri ile 1970 yılında kurulmuştur. 18 Ağustos 1993’te 496 sayılı Kanun Hükmünde Kararname ile Anadolu Üniversitesinden ayrılan Tıp, Mühendislik-Mimarlık ve Fen Edebiyat Fakülteleri, Sağlık Hizmetleri ve Eskişehir Sağlık Hizmetleri Meslek Yüksekokulları, Fen Bilimleri, Metalurji ve Sağlık Bilimleri Enstitüleri ile yeni açılan İktisadi ve İdari Bilimler Fakültesi ve Sosyal Bilimler Enstitüsü Osmangazi Üniversitesi adıyla yeniden yapılanmıştır.

1994’de Sivrihisar Meslek Yüksekokulu, 1995’te Ziraat ve İlahiyat Fakülteleri, 1998’de Eğitim Fakültesi, 2007’de Turizm ve Otel İşletmeciliği Yüksekokulu, Mahmudiye Meslek Yüksekokulu ve Devlet Konservatuarı, 2008 yılında Diş Hekimliği Fakültesi, 2009 yılında Sanat ve Tasarım Fakültesi, 2010 yılında Eskişehir Meslek Yüksekokulu ve Eğitim Bilimleri Enstitüsü kurulmuştur. 2013 Yılında Turizm ve Otel İşletmeciliği Yüksekokulu, Turizm Fakültesi’ne dönüştürülmüştür.

Eskişehir Osmangazi Üniversitesinin toplam yerleşke alanı 2.880.830 m² olup, Meşelik, Bademlik, Çamlık, Sivrihisar, Ali Numan Kıraç, Sarıcakaya, Mahmudiye,Çifteler ve Organize Sanayi Bölgesindeki yerleşkelerinde eğitim öğretim faaliyetini sürdürmektedir. Sürekli büyüyen ve gelişen üniversitemiz bu gün bölgemizin önemli bir referans eğitim kurumu olma yolunda ilerlemektedir.

1-Fiziksel Yapı

Eskişehir Osmangazi Üniversitesi'nin eğitim öğretim faaliyetini sürdürdüğü yerleşkeler ve bu yerleşkelerde bulunan birimler aşağıda sıralanmıştır:

Meşelik Yerleşkesi

Rektörlük

Fakülteler:

Eğitim Fakültesi

Fen Edebiyat Fakültesi

İktisadi ve İdari Bilimler Fakültesi

Mühendislik-Mimarlık Fakültesi

Tıp Fakültesi

Diş Hekimliği Fakültesi

İlahiyat Fakültesi

Turizm Fakültesi

Yüksekokullar

Eskişehir Sağlık Yüksek Okulu

Meslek Yüksekokulu

Sağlık Hizmetleri Meslek Yüksek Okulu

Enstitüler

Fen Bilimleri Enstitüsü

Metalurji Enstitüsü

Sağlık Bilimleri Enstitüsü

Sosyal Bilimler Enstitüsü

Eğitim Bilimleri Enstitüsü

Yerleşkede ayrıca, 80000 m2 alanında, içerisinde botanik bahçesi bulunan ESOGÜ Cumhuriyet Parkı ile Porsuk Çayı Kenarında 72000m2 alanda kurulmuş olan Porsuk Çayı Dinlenme alanı bulunmaktadır.

Bademlik Yerleşkesi

Sanat ve Tasarım Fakültesi

Çamlık Yerleşkesi

Yabancı Diller Bölümü

Ali Numan Kırac ve Sarıcakaya Yerleşkesi

Ziraat Fakültesi

Mahmudiye Yerleşkesi

Mahmudiye Meslek Yüksekokulu

Sivrihisar Yerleşkesi

Sivrihisar Meslek Yüksekokulu

Organize Sanayi Yerleşkesi

Eskişehir Meslek Yüksekokulu

Çifteler Yerleşkesi

Sağlık hizmetleri MYO

REKTÖRLÜĞE BAĞLI BÖLÜMLER

Enformatik Bölümü

Yabancı Diller Bölümü

Güzel Sanatlar Bölümü

REKTÖRLÜĞE BAĞLI BİRİM, KURUL ve KOMİSYONLAR

Bilgi Edinme Birimi

Son Soruşturma Birimi

Uluslararası İlişkiler Birimi

Elektron Mikroskop Görüntü Analizi Birimi

Engelsiz Yaşam Birimi

ÖYP Koordinasyon Birimi

Tanıtım ve Bilgilendirme Birimi

Yayın Komisyonu

BAP Komisyonu

İş Sağlığı ve Güvenliği Koordinasyon Kurulu

Koruma ve Güvenlik Amirliği

Sivil Savunma Amirliği

REKTÖRLÜĞE BAĞLI MERKEZLER

Ağız, Diş ve Çene Sağlığı Eğitim, Uygulama ve Araştırma Merkezi

Akciğer ve Plevra Kanserleri Uygulama ve Araştırma Merkezi

Atatürk İlkeleri ve İnkılap Tarihi Araştırma ve Uygulama Merkezi (ATAM)

Bor Uygulama ve Araştırma Merkezi (BORAM)

Çocuk ve Genç Eğitimi Uygulama ve Araştırma Merkezi (ÇOGEM)

Deprem Araştırma ve Uygulama Merkezi (ESOGÜDAM)

ESOGÜ Radyo Televizyon, Uygulama ve Araştırma Merkezi (ESORTAM)

Fen Bilimleri Araştırma Merkezi (FBAM)

Genetik Hastalıklar, Doğum Öncesi Tanı, Biyoteknik Uygulama ve Araştırma Merkezi

Halkbilim Araştırma ve Uygulama Merkezi (HAMER)

Kadın Araştırmaları Uygulama ve Araştırma Merkezi(ESKAM)

Kütüphane ve Dokümantasyon Merkezi

Merkezi Araştırma Laboratuvarı Uygulama ve Araştırma Merkezi (MERLAB)

Ortadoğu Araştırma ve Uygulama Merkezi (ESODAM/MESACC)

Özel Eğitim Hizmetleri Uygulama ve Araştırma Merkezi (ÖZHUAM)

Sağlık Uygulama ve Araştırma Merkezi (HASTANE)

Sürekli Eğitim Merkezi(ESOGÜSEM)

Tıbbi ve Cerrahi Deneysel Araştırma Merkezi (TICAM)

Toprak ve Su kaynakları Araştırma ve Uygulama Merkezi (TOSKAM)

Türkçe Öğretimi Uygulama ve Araştırma Merkezi (TÖMER)

Uzaktan Eğitim Uygulama ve Araştırma Merkezi (ESUZEM)

Yunusemre Araştırma Merkezi (YUMER)

Mediko sosyal Merkezi

Teknoloji Transfer Ofisi (ETTOM)

Yaşlanma ve Bellek Uygulama ve Araştırma Merkezi

Kongre ve Kültür Merkezi

Hücre Tedavi ve Kök Hücre Üretim Uygulama ve Araştırma Merkezi

1.1. Eğitim Alanları Derslikler

Tablo 1: Eğitim Alanları

Eğitim Alanı	Kapasitesi 0-50	Kapasitesi 51-75	Kapasitesi 76-100	Kapasitesi 101-150	Kapasitesi 151-250	Kapasitesi 251-Üzeri
Anfi		2	5	32		1
Sınıf	138	81	54	8	6	
Bilgisayar Lab.	21	7	4	1		
Diğer Lab.	67	8	1	10	1	10
Toplam	226	98	64	51	7	11

1.2.Yemekhaneler

Öğrenci Yemekhane Sayısı : 7 Adet
 Öğrenci Yemekhane Alanı : 1240 m2
 Öğrenci Yemekhane Kapasitesi : 2320 Kişi
 Personel Yemekhane Sayısı : 8 Adet
 Personel Yemekhane Alanı : 1240 m2
 Personel Yemekhane Kapasitesi: 850

1.3.Spor Tesisleri

Kapalı Spor Tesisleri Sayısı : 8 Adet
 Kapalı Spor Tesisleri Alanı : 4828 m2
 Açık Spor Tesisleri Sayısı : 11 Adet
 Açık Spor Tesisleri Alanı : 7890 m2

1.4.Toplantı – Konferans Salonları

Tablo 2: Toplantı – Konferans Salonları

	Kapasitesi 0-50	Kapasitesi 51-75	Kapasitesi 76-100	Kapasitesi 101-150	Kapasitesi 151-250	Kapasitesi 251-Üzeri
Toplantı Salonu	67	4				
Konferans Salonu	2		1	3	4	1

1.5.Öğrenci Kulüpleri

Öğrenci Kulüpleri Sayısı: 97 Adet

1.6.Okul Öncesi Eğitim Alanları

Anaokulu Sayısı : 1 Adet
 Anaokulu Alanı : 2500 m2
 Anaokulu Kapasitesi : 132 Kişi

1.7. Hizmet Alanları

1.7.1. Akademik Personel Hizmet Alanları

Tablo 3: Akademik Personel Hizmet Alanları

Birimler	Çalışma Odası Sayısı (Adet)	Çalışma Odası Alanı (m2)	Kullanan Sayısı (Kişi)
Fen Edebiyat Fakültesi	184	2950	231
Sanat ve Tasarım Fakültesi	19	300	12
Diş Hekimliği Fakültesi	12	283	37
Mühendislik Mimarlık Fakültesi	228	4000	210
Eğitim Fakültesi	29	428	46
Ziraat Fakültesi	31	400	33
İkt.İdr. Bil.Fakültesi	68	1400	71
İlahiyat Fakültesi	36	540	46
Turizm Fakültesi	10	158	17
Sivrihisar MYO	7	109	7
Sağlık Hiz. MYO	12	208	15
Eskişehir Sağlık YO	18	270	25
Mahmudiye MYO	4	45	6
Eskişehir MYO	14	320	12
Sağlık Bilimleri Enstitüsü	2	30	2
Sosyal Bilimler Enstitüsü	3	60	3
Metalurji Enstitüsü	5	130	4
Fen Bilimleri Enstitüsü	3	30	3

1.7.2. İdari Personel Hizmet Alanları

Tablo 4: İdari Personel Hizmet Alanları

Birimler	Çalışma Odası ve Servis Sayısı (Adet)	Çalışma Odası ve Servis Alanı (m2)	Kullanan Sayısı (Kişi)
Fen Edebiyat Fakültesi	29	521	46
Sanat ve Tasarım Fakültesi	17	357	14
Diş Hekimliği Fakültesi	13	1255	50
Mühendislik Mimarlık Fakültesi	35	781	36
Eğitim Fakültesi	10	168	22
Ziraat Fakültesi	16	160	20
İkt.İdr. Bil.Fakültesi	16	422	22
Tıp Fakültesi	16	2303	66
İlahiyat Fakültesi	12	190	18
Turizm Fakültesi	5	80	8
Sivrihisar MYO	4	132	7
Sağlık Hiz. MYO	9	280	20
Eskişehir Sağlık YO	5	145	9
Mahmudiye MYO	4	60	5
Eskişehir MYO	18	250	9
Sağlık Bilimleri Enstitüsü	6	60	8
Sosyal Bilimler Enstitüsü	6	90	8
Eğitim Bilimleri Enstitüsü	6	80	9
Metalurji Enstitüsü	2	46	2
Fen Bilimleri Enstitüsü	8	673	10
Uygulama ve Araş. Hastanesi	27	1227	37

1.8. Ambar Alanları

Ambar Sayısı : 43 Adet
Ambar Alanı : 3108 m2

1.9. Arşiv Alanları

Arşiv Sayısı :31 Adet
Arşiv Alanı : 2785 m2

1.10. Atölyeler

Atölye Sayısı : 38 Adet
Atölye Alanı : 2870 m2

1.11. Hastane Alanları

Tablo 5: Hastane Alanları

Birim	Sayı (Adet)	Alan (m2)
Acil Servis	1	3.134
Çocuk acil	1	212
Yoğun Bakım	14	1.331
Ameliyathane	19+1 (lokal)	4.540
Klinik	24	38.580
Laboratuvar	Biyokimya + Hematoloji Lab.	1.860
Eczane	1	215
Radyoloji Alanı	1	2.880
Nükleer Tıp Alanı	1	960
Sterilizasyon Alanı	1	515
Mutfak	1	1.390
Çamaşırhane	1	428
Teknik Servis	7	1.280
Santral	1	92
Poliklinik	26 adet nokta birim olarak, 32 adet alt bilim dalları ile birlikte	34,125
Split Klima	211	1.700
Aspiratör	58	
Ventilatör	40	
Eşanjör	5	
Eşanjör dairesi	3	
Onkoloji Bodrum Kat	1	2.842
Onkoloji Zemin Kat	1	1.635
Onkoloji 1. Kat	1	1.595
Onkoloji 2. Kat	1	1.652
Onkoloji 3. Kat	1	1.652
Onkoloji 4. Kat	1	475
Hastane Toplam Kapalı Alanı		113,256

2-Örgüt Yapısı

Osmangazi Üniversitesinin yönetim ve organizasyonu 2547 sayılı yasa hükümlerine göre belirlenmiştir. Üniversitenin yönetim organları Rektör, Üniversite Senatosu ve Üniversite Yönetim Kuruludur. Üniversitemizin organizasyon yapısı Şekil 1’de gösterilmiştir.

ESKİŞEHİR OSMANGAZİ ÜNİVERSİTESİ

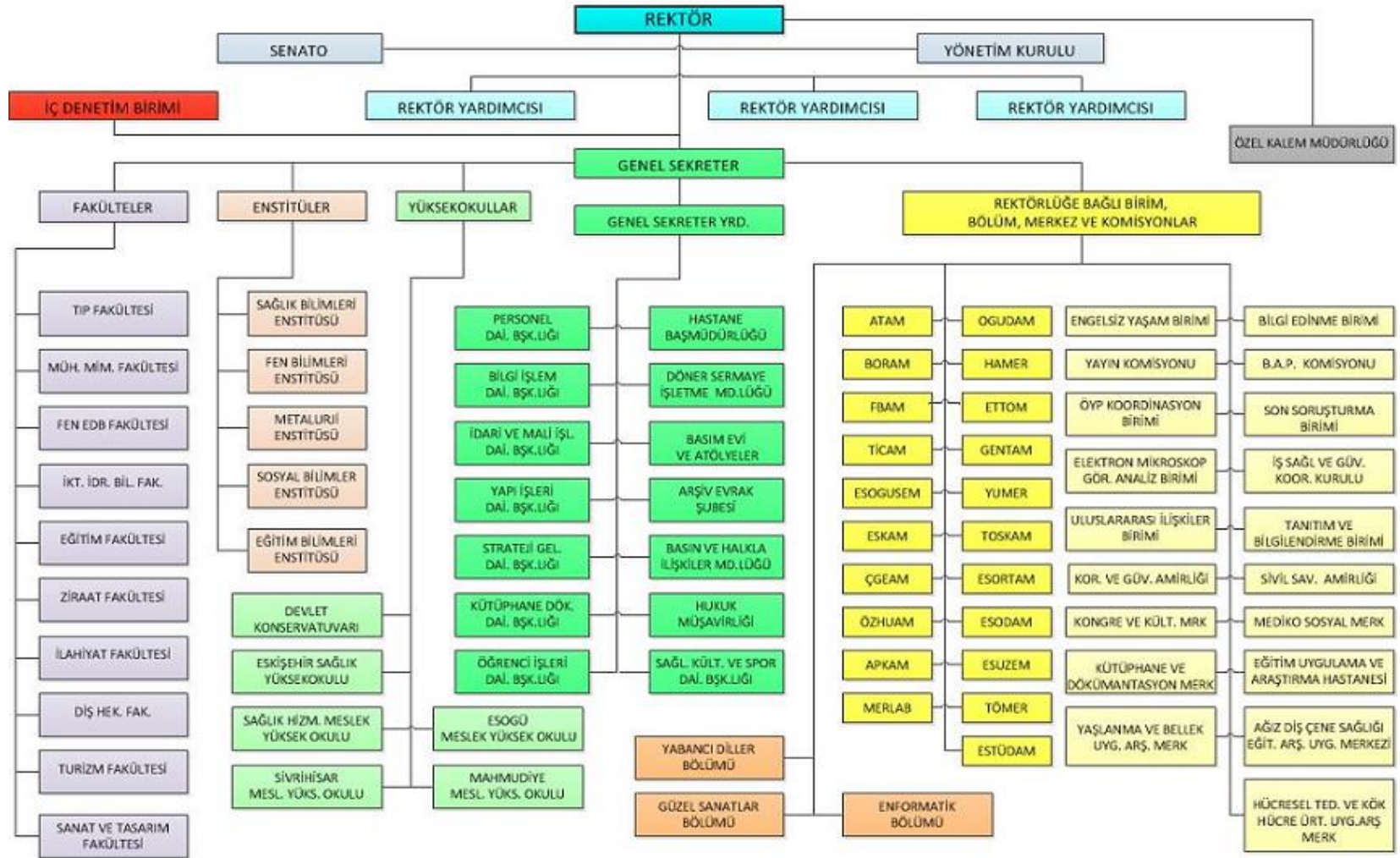

ESKİŞEHİR OSMANGAZİ ÜNİVERSİTESİ ORGANİZASYON ŞEMASI

Şekil 1: Organizasyon Şeması

3-Bilgi ve Teknolojik Kaynaklar

3.1.Kütüphane ve Dokümantasyon Merkezi

Eskişehir Osmangazi Üniversitesi, Kütüphane ve Dokümantasyon Merkezi, Üniversitenin eğitim, öğretim ve bilimsel araştırmalarında gerekli olan, kütüphanecilik hizmetlerini sağlamak ve sunmak üzere kurulan merkezi bir birimdir.

Aynı anda 859 okuyucunun yararlanabildiği kütüphanede, çok sayıda kitap, süreli yayın ve veri tabanı yanında kablosuz Bilgisayar Ağı Sistemi ile yaygın ağa ulaşım olanağı sunulmaktadır. ESOĞÜ Kütüphanesi 2004 yılında hizmete girmiş ve 7200 m2 alan üzerinde kurulmuştur.Zemin hariç 2 kattan oluşmaktadır.Kütüphanemiz kuruluşundan itibaren YORDAM kütüphane otomasyon sistemini kullanmaktadır.

Yordam otomasyon sistemi kataloglama, ödünç verme, süreli yayınlar, sağlama, envanter sayımı, taşınır işlemleri gibi ana modüller ve çok sayıda alt modüllerden oluşmaktadır.

Kullanıcıların; katalog taraması, kullanıcı kayıtlarına erişim, ödünç süre uzatma, kitap ayırtma, kütüphaneler arası ödünç talebi, yayın satın alma isteği gibi işlemleri web ara yüzünden yapmalarına olanak sağlamaktadır.

Kitap Sayısı	: 93198 Adet
Basılı Periyodik Yayın Sayısı	: 1725 Adet
Elektronik Yayın Sayısı	
E-dergi	: 32649 Adet
E-kitap	: 122534 Adet
Kayıtlı tez sayısı	: 4941 Adet
İzlenen dergi sayısı	: 111 Adet

2014 Yılında 6453 adet kitap, 319 adet tez, 649 adet e-dergi eklenmiştir.

Hizmette olan veritabanlarının listesi:

AMERICAN CHEMICAL SOCIETY
AMA (AMERICAN MEDICAL ASSOCIATION)
AMERICAN SOCIETY OF CIVIL ENGINEERS (ASCE)
AMERICAN SOCIETY OF NEPHROLOGY
BMJ JOURNALS
CAMBRIDGE ONLINE JOURNAL
CINAHL Plus
CLINICAL KEY
DENTISTRY ORAL SCIENCE
EBRARY
EDUCATION SOURCE
ENDNOTE
GEOSCIENCEWORLD
HİPERKİTAP
INSTITUTE OF PHYSICS
JOURNAL CITATION REPORTS
MATHSCINET

OXFORD JOURNALS
PROQUEST CENTRAL
PROQUEST DIGITAL DISSERTATIONS
RSNA [Radiological Society of North America)
SAGE PREMIER
SCIENCE ONLINE
THE COCHRANE LIBRARY
WILEY - BLACKWELL
UPTODATE
SUMMON
SPRINGER LINK

Sunulan Hizmetler

Teknik Hizmetler

- a) "Seçim ve Sağlama Servisi": Üniversitede yapılan eğitim-öğretimi desteklemek ve arařtırmalarda yardımcı olmak üzere basılı ve elektronik formlardaki yayınları satın alma, abonelik, bağıř ve deęişim yoluyla temin etmektedir.
- b) "Kataloglama ve Sınıflama Servisi": Kütüphaneye sağlanan tüm materyali çağdař kataloglama ve sınıflama sistemlerine göre düzenleyip kullanıcıların yararlanmasına sunmaktadır.

Kullanıcı Hizmetleri

Danışma Hizmetleri: Kütüphane kaynak ve hizmetlerinin Üniversite içinde ve dışında tanıtılmasıdır. Kütüphane materyallerinin kullanımına yardımcı olmak, kullanıcılara yayın tarama hizmeti sunmak, yeni çıkan yayınları duyurmak ve bilgilendirme (enformasyon) hizmetlerini yürütmektedir.

Ödünç Verme Hizmetleri: Kütüphane materyalinin Üniversite içi ve dışı dolaşımını sağlamak ve denetlemektedir.

Görsel –İşitsel Hizmetler: Eğitim, öğretim ve arařtırmayı destekleyecek görsel-işitsel araç gereçleri seçerek belli bir düzen içinde hizmete sunmaktadır.

Kütüphaneler Arası Ödünç Verme ve İşbirlięi: Kullanıcıya arařtırma ve eğitim çalışmalarını için gerekli olan ancak kütüphanede bulunmayan kitap ve benzeri materyallerin benzeri dięer kütüphanelerden sağlamaktadır.

Eğitim Hizmetleri: Gerekli olduęu hallerde, kütüphane kaynak ve hizmetlerinin verimli kullanılmasını sağlamak için öğrenciler ve öğretim elemanlarına kullanıcı eğitimi verilmektedir.

Engelsiz Yaşam Birimi : Görme engelli kütüphane kullanıcılarına sesli kitap hizmeti verilmektedir.

3.2. Teknolojik Kaynaklar

Tablo 6:Yazılımlar

Lisanslı Yazılımlar	Kullanım Amacı
Microsoft İşletim Sistemleri	İşletim sistemi
Sun solaris 9-10	İşletim sistemi
Microsoft Office	Raporlama, kelime işlem, sunum
Brightmail	E-mail virüs ve spam filtreleme
Antivirüs	Virüs koruyucu
Linux işletim sistemi	İşletim sistemi
Oracle 12C	Veri Tabanı Yazılımı

Tablo 7: Teknolojik Altyapı Olanakları

Cihaz Türü	Meşelik Kampüsü	Bademlik ampüsü	Sivrihisar Kampüsü	Çamlık Kampüsü	Toplam
Sunucu Bilgisayar	17	-	-	1	18
Router Cihazı	1	1	-	1	3
Omurga Anahtarlama Cihazı	2	-	-	-	2
Ağ Anahtarlama Cihazı	220	5	1	3	208
Basit Ağ Anahtarlama Cihazı	30	-	-	-	30
Firewall Cihazı	1	-	1	1	3
Kablosuz İnternet Cihazı	91	-	1	10	102
İnternet Bağlantısı (ULAKBİM)	1	-	-	-	1
BİD'in Hizmet Verdiği Kamera Sayısı	84				84
BİD'in Hizmet Verdiği Bilgisayar Sayısı*					4442

Personele ait kayıtlı mail adresi sayısı 4000 adet

*Gerçek ip kullanarak bağlantı sağlayan 3542 Adet

*Sanal ip kullanarak bağlantı sağlayan 900 Adet

BİD'in Hizmet Verdiği Toplam Bilgisayar Sayısı 4442 Adet

Tablo 8: Harcama Birimlerine Göre Teknolojik Kaynakların Dağılımı

HARCAMA BİRİMİ	Bilgisayar	Projeksiyon cihazı	Yazıcı	Faks
Rektörlük Genel Sekreterliği ve Diğer Merkezler	786	1	184	4
Eğitim Uygulama ve Araşt. Hastanesi Başhekimliği	769	35	300	14
Tıp Fakültesi Dekanlığı	321	59	91	3
Fen Edebiyat Fakültesi Dekanlığı	703	76	245	1
Mühendislik Mimarlık Fakültesi Dekanlığı	1010	141	173	3
İktisadi ve İdari Bilimler Fakültesi Dekanlığı	207	30	32	2
Eğitim Fakültesi Dekanlığı	265	36	74	1
Ziraat Fakültesi Dekanlığı	54	13	10	1
Sanat ve Tasarım Fakültesi Dekanlığı	47	3	5	1
Diş Hekimliği Fakültesi Dekanlığı	10	1	3	1
Ağız Diş ve Çene Sağlığı Eğ.Uy. Araş. Merkezi	12		3	
Sağlık Hizmetleri Meslek Yüksekokulu Müdürlüğü	61	15	4	2
Sivrihisar Meslek Yüksekokulu Müdürlüğü	114	3	6	1
Eskişehir Sağlık Yüksekokulu Müdürlüğü	50	14	5	1
Turizm Fakültesi	28	6	9	1
Mahmudiye M.Y.O	19	3	4	1
Eskişehir MYO	46	7	10	1
Sağlık Bilimleri Enstitüsü	17	2	6	1
Fen Bilimleri Enstitüsü	20	1	21	1
Sosyal Bilimler Enstitüsü	30	6	10	1
Eğitim Bilimleri Enstitüsü	38	2	13	1
Toplam	4418	454	1149	42

Tablo 9: Öğrenci başına düşen derslik ve laboratuvar alanı

Fakülteler	Öğrenci Sayısı	Toplam Derslik Alanı	Toplam Lab. Alanı	Öğrenci Başına Düşen Derslik Alanı (m ²)	Öğrenci Başına Düşen Lab. Alanı (m ²)
Tıp Fakültesi	1211	2060	2520	1,70	2,08
Fen Edebiyat Fakültesi	4617	2704	3710	0,59	0,80
Eğitim Fakültesi	2257	1122	380	0,50	0,17
Ziraat Fakültesi	468	528	318	1,13	0,68
İ.İ.B Fakültesi	3375	2000	275	0,59	0,08
Müh. Mim. Fakültesi	6735	6626	7920	0,98	1,18
Sanat ve Tasarım Fakültesi	20	23,4	260	1,17	13,00
Diş Hekimliği Fakültesi	164	350	102,50	2,13	0,63
Sivrihisar M.Y.O.	506	656	121	1,30	0,24
Eskişehir Sağlık Y.O.	929	810	118	0,87	0,13
Sağlık Hiz. M.Y.O.	736	1082	455	1,47	0,62
Turizm Fakültesi	645	244	0	0,38	0,00
İlahiyat Fakültesi	856	1055	0	1,23	0,00
Mahmudiye Meslek Y.O	44	140	1300	3,18	29,55
Eskişehir MYO	135	400	325	2,96	2,41
Sosyal Bilimler Enstitüsü	975	120	30	0,12	0,03
Eğitim Bilimleri Enstitüsü	795	70	0	0,09	0,00
Sağlık Bilimleri Enstitüsü	177	30	38,9	0,17	0,22

4-İnsan Kaynakları

4.1. Akademik Personel

Tablo 10: Kadroların doluluk oranına ve istihdam şekline göre dağılımı

Ünvan	Kadroların Doluluk Oranına Göre		Kadroların İstihdam Şekline Göre	
	Dolu	Boş	Tam Zamanlı	Yarı Zamanlı
Profesör	262	34	262	-
Doçent	182	55	182	-
Yrd. Doçent	274	95	274	-
Öğretim Görevlisi	71	42	71	-
Okutman	76	18	76	-
Çevirici				-
Eğitim- Öğretim Planlamacısı				-
Araştırma Görevlisi	582	178	582	-
Uzman	35	10	35	-

Tablo 11: Yabancı Uyruklu Öğretim Elemanları

Ünvan	Geldiği Ülke	Çalıştığı Bölüm
Yrd. Doçent	İran	Fen Edebiyat
Öğretim Görevlisi	Bulgaristan, Almanya, Suriye MAKedonya, İran, Kosova	Fen Edebiyat Sanat ve Tas. İlahiyat Ziraat
Okutman	Fransa Kazakistan Mısır Amerika	Yabancı Diller İlahiyat
Araştırma Görevlisi	İran Afganistan Azerbaycan Suriye Bulgaristan Yunanistan	Tıp Diş Hekimliği

Tablo 12: 2014 yılında akademik kadrolara yükseltilen ve atanan öğretim üyeleri

Ünvan	Sayısı
Profesör	28
Doçent	60
Yrd. Doçent	55
Öğretim Görevlisi	12
Okutman	6
Çevirici	
Eğitim Öğretim Planlamacısı	
Araştırma Görevlisi	119
Uzman	8
Toplam	288

Tablo 13: Üniversitemizden giden ve üniversitemize gelen akademik personel sayıları

Ünvan	Üniversitemiz adına başka üniversitelere giden akademik personel sayısı	Başka üniversitelerden üniversitemize gelen akademik personel sayısı
Profesör	3	
Doçent	1	
Yrd. Doçent	1	
Öğretim Görevlisi		
Okutman		
Araştırma Görevlisi		
Uzman		
Toplam	5	

ESKİŞEHİR OSMANGAZİ ÜNİVERSİTESİ

Tablo 14: 2547 sayılı kanunun 31. ve 40.a. Maddelerine göre görevlendirilen öğretim elamanlarının sayısı ve toplam kadrolu akademik personele oranı.

	Öğretim Elmanı	Akademik personele oranı
31. Maddeye göre çalışan personel sayısı	71	% 4.79
40.a. Maddeye göre çalışan personel sayısı	42	% 2.83
ÖYP	96+12	% 7.28

Tablo 15: Akademik Personelin Yaş İtibariyle Dağılımı

	21-25 Yaş	26-30 Yaş	31-35 Yaş	36-40 Yaş	41-50 Yaş	51 Yaş ve Üzeri
Kişi Sayısı	111	383	212	222	324	230
Yüzde	7,48	25,84	14,30	14,97	21,86	15,51

4.2. İdari Personel

Tablo 16: İdari Personel (Kadroların Doluluk Oranına Göre)

Sınıflar	Kadro		Toplam
	Dolu	Boş	
G.İ.H.S.	685	183	868
T.H.S.	183	34	217
S.H.S.	750	246	996
E.Ö.H.S.	4	-	4
A.H.S.	3	1	4
D.H.S.	-	1	1
Y.H.S.	146	20	166
TOPLAM	1771	485	2256

Tablo 17: İdari Personelin Eğitim Durumu

	İlköğretim	Lise	Ön Lisans	Lisans	Y.L. ve Dokt.
Kişi Sayısı	104	344	455	864	4
Yüzde	5,8	19,4	25,6	48,7	0,5

Tablo 18: İdari Personelin Hizmet Süreleri

	1-3 Yıl	4-6 Yıl	7-10 Yıl	11-15 Yıl	16-20 Yıl	21 Yıl ve Üzeri
Kişi Sayısı	202	200	318	223	302	526
Yüzde	11,4	11,2	17,9	12,5	17,3	29,7

Tablo 19: İdari Personelin Yaş İtibariyle Dağılımları

	21-25 Yaş	26-30 Yaş	31-35 Yaş	36-40 Yaş	41-50 Yaş	51- Üzeri
Kişi Sayısı	95	242	262	387	615	170
Yüzde	5,4	13,7	14,7	21,8	34,7	9,7

4.3. Sözleşmeli Personel

Tablo 20: Sözleşmeli Personel Tablosu

BÜTÇE TÜRÜ	SÖZLEŞME ŞEKLİ	DOLU	BOŞ	TOPLAM
DÖNER SERMAYE	657 4-B	7	41	48
ÖZ GELİR	657 4-B	1	4	5
MERKEZ	657 4-B	95	8	103
GEÇİCİ PERSONEL	657 4-C	17	-	17
TOPLAM		120	53	173

Tablo 21: Sözleşmeli Personel (Kadroların Doluluk Oranına Göre)

Kadro Veya Pozisyon Ünvanı	Dolu	Boş	Toplam
HEMŞİRE	95	41	136
BÜRO PERSONELİ	3	5	8
DESTEK PERSONELİ	4	6	10
DİĞER SAĞLIK PERSONELİ		1	1
AVUKAT	1		1
MÜHENDİS			
TOPLAM	103	53	156

Tablo 22: Sözleşmeli Personelin Eğitim Durumu

	İlköğretim	Lise	Önlisans	Lisans	Y.L.ve Dokt.
Kişi Sayısı	4	37	8	54	
Yüzde	% 3,88	% 35,92	% 7,76	% 52,42	

Tablo 23: Sözleşmeli Personelin Hizmet Süreleri

	1-3 Yıl	4-6 Yıl	7-10 Yıl	11-15 Yıl	16-20 Yıl	1-3 Yıl
Kişi Sayısı	96		3	2	2	
Yüzde	% 93,20		% 2,91	% 1,94	% 1,94	

Tablo24: Sözleşmeli Personelin Yaş İtibariyle Dağılımları

	18-25 Yaş	26-30 Yaş	31-35 Yaş	36-40 Yaş	41-50 Yaş	51 Üzeri
Kişi Sayısı	70	17	7	1	7	1
Yüzde	% 67,96	% 16,50	% 6,80	% 0,97	% 6,80	% 0,97

5-Sunulan Hizmetler

5.1.Akademik Hizmetler

Eğitim-Öğretim Hizmetleri

1993 yılında Üniversitemizin kuruluşu ile faaliyete geçen ve 1999 yılından itibaren merkezi öğrenci işleri olarak hizmet vermekte olan birimimizde 2000 yılında, öğrenci kayıtları Öğrenci Bilgi Sistemi'ne (OGÜBS) aktarılmış ve bütün öğrenci işlemleri bilgisayar ortamında yapılmaya başlanmıştır. Verilerin OGÜBS'de tutulması, öğrencilere verilen hizmetin kalitesinin artmasına neden olmuştur.

Tüm öğrencilerin kayıt kabulü ile öğrenci kimliği, transkript, öğrenci belgesi, askerlik durum belgesi, başarı ve üstün başarı belgeleri, diploma,çift anadal diploması, diploma eki, yandal sertifikası, belgelerinin hazırlanması, tüm resmi yazışma işlemleri birimimiz tarafından yürütülmektedir. Birimimiz halen 27 idari personel, 3 yardımcı personel ile faaliyetlerini sürdürmektedir.

Öğrencilerimiz Öğrenci Bilgi Sistemi (ogubs) ile internet üzerinden derslere ön kayıt yaparak, danışman onayından sonra kayıt işlemini tamamlamakta ve akademik durumlarını izleyebilmektedir. Eskişehir Osmangazi Üniversitesi Öğrenci Bilgi Sistemi Cep Telefonu Servisi ile kredili sistem uygulanan birim öğrencilerinden isteyenlere, sınav sonuçları ulaştırılmaktadır.

Üniversitemiz ve yönetmelikler hakkında öğrencilerimizi bilgilendirmek amacıyla hazırlanan öğrenci rehberi yeni kayıt yaptıran tüm öğrencilere kayıt esnasında dağıtılmıştır. Üniversitemiz Öğrenci İşleri ile ilgili bilgi, duyuru ve yönetmeliklere, www.ogu.edu.tr yaygınağ adresinden Öğrenci İşleri başlığı tıklanarak ulaşılabilir.

2013-2014 öğretim yılında Üniversitemize yerleştirilen toplam 4867 öğrencinin kaydı, merkezi olarak Öğrenci İşleri Daire Başkanlığınca yapılmıştır. Öğrenci katkı payı miktarları kayıtlar öncesinde Üniversitemiz internet adresinde ilan edilerek, ilgili bankanın Türkiye genelindeki tüm şubelerinden ve kayıt merkezinde açılan banka şubesinde ödeme olanağı sağlanmıştır.

Yoğunluk yaşanmaması için, kayıtlar Fakülte/Yüksekokul/Meslek Yüksekokulu ve bölüm/program bazında günlere ayrılmıştır. Kayıt haftasında il dışından gelen öğrencilerimize ve ailelerine otogar ve garda kurulan danışma bürolarında yardımcı olunmuş, servislerle kayıt merkezine ücretsiz ulaşmaları sağlanmıştır. Kayıt işlemini tamamlayan öğrencilere, kayıt merkezinden ayrılmadan, öğrenimleri süresince kullanacakları çipli kimlik kartları verilmiştir. Kimlik kartları, kredi yüklenmesi amacıyla da kullanılmaktadır.

Kendi lisans programını üstün başarı ile sürdüren öğrenciye aynı zamanda ikinci bir lisans diploması imkanı sunan çift anadal, ikinci lisans programı ile kendi lisans programını

ESKİŞEHİR OSMANGAZİ ÜNİVERSİTESİ

başarıyla sürdüren öğrenciye ilgi duyduğu başka bir programdan sertifika alma imkanı sunan yandal programı uygulamasına devam edilmiştir. 2013-2014 öğretim yılında; çift anadal ikinci lisans programına 221 , yandal programına 20 öğrenci devam etmiştir. 2013-2014 öğretim yılında çift anadal ikinci lisans programını başarıyla tamamlayan 71 öğrenci "çift anadal ikinci lisans diploması", yandal programını başarıyla tamamlayan 3 öğrenci de "yandal sertifikası" almıştır.1999-2000 öğretim yılından itibaren uygulanmakta olan çift anadal ikinci lisans ve yandal programlarını başarıyla tamamlayan toplam 799 öğrenciye "çift anadal ikinci lisans diploması", 185 öğrenciye ise" yandal sertifikası" düzenlenmiştir.

Erasmus Öğrenci değişim Programı kapsamında, Eskişehir Osmangazi Üniversitesi ile Avrupa Üniversiteleri arasında imzalanan ikili anlaşmalar sonucunda 2013-2014 Öğretim yılı içinde 121 öğrenci Avrupa Üniversitelerine gönderilmiştir. Erasmus Programından yararlanan öğrenciler; gittiği üniversitelerde herhangi bir öğrenim ücreti (katkı payı, kayıt, sınav, kütüphane vb.) ödememekte, sadece Üniversitemizde öğrenim gördükleri bölümün öğrenci katkı payını ödemeye devam etmektedir. Öğrencilerin almakta olduğu burslar (devlet bursları, üniversiteden aldığı başarı bursu vb.) değişim süresince kesintiye uğramadan kendilerine ödenmeye devam etmektedir. Avrupa Üniversiteleri ile Üniversitemiz arasındaki öğrenci değişimi 2014-2015 Öğretim yılında da devam etmekte olup, takip eden öğretim yıllarında da devam edecektir. Yeni anlaşmalarla da Üniversitemizden giden ve Üniversitemize gelen öğrenci sayısının artırılması hedeflenmektedir.

1997-1998 öğretim yılından itibaren Mühendislik Mimarlık Fakültesinde uygulanmakta olan bölümler arası yatay geçiş olanağından bu güne kadar toplam 284 öğrenci yararlanmıştır. 2013-2014 öğretim yılında; Mühendislik Mimarlık Fakültesinde 9 öğrenci bölümlerarası yatay geçiş yapmıştır.

Üniversitenin öğretim olanaklarının yaz aylarında da değerlendirilmesi amacıyla "Eskişehir Osmangazi Üniversitesi Yaz Okulu Yönetmeliği" esasları çerçevesinde 1996-1997 öğretim yılından itibaren sürdürülen yaz okulu uygulamasına bu öğretim yılında da devam edilmiştir. Yaz okulu uygulaması ile öğrencilerin daha önce alıp başarısız olduğu ya da akademik yıl içerisinde alamadığı ders veya dersleri yaz okulunda alması sağlanmaktadır. Yaz okulunda öğrencilere, not yükseltmek amacıyla ders alma, başarılı olan öğrencilere bir üst sınıftan ders alabilme ve kendi programı dışındaki bir programdan ders alabilme olanağı da verilmektedir. 2013-2014 öğretim yılı yaz okulunda, Üniversitemizden 7347, diğer üniversitelerden 3098 olmak üzere, toplam 10445 öğrenci ders almıştır.

ÖSYS sonucunda Üniversitemiz lisans bölüm ya da programlarına en yüksek puanla yerleştirilen ve kesin kayıt yaptıran bir öğrenciye (kontenjanı 100'ü aşan birimlerde 2 öğrenciye), Yükseköğrenim Kredi ve Yurtlar Kurumunun her yıl belirlemiş olduğu aylık burs miktarı kadar; bu öğrencilerden yerleştirildiği puan türünde Türkiye genelinde ilk 1000'e girerek kayıt yaptıranlara 3 katı kadar, 12 ay süreyle başarı bursu verilmiştir.

ESKİŞEHİR OSMANGAZİ ÜNİVERSİTESİ

Mühendislik-Mimarlık Fakültesi Elektrik Elektronik Mühendisliği, Makine Mühendisliği, Bilgisayar Mühendisliği ve Mimarlık Bölümlerinde; İktisadi ve İdari Bilimler Fakültesi Uluslararası İlişkiler Bölümünde İngilizce, İlahiyat Fakültesinde Arapça, Fen-Edebiyat Fakültesi Karşılaştırmalı Edebiyat Bölümünde ise öğrencinin programı kazandığı yabancı dilin dışında İngilizce, Almanca ya da Fransızca dillerinin birinden bir yıl süreli zorunlu hazırlık programı uygulanmaktadır. Üniversitemize yeni kayıt yaptıran öğrencilere akademik yılın başında yabancı dil düzeylerini belirlemek için "Seviye Tespit ve Muafiyet Sınavı" yapılmaktadır.

Her yıl yenilenen öğrenci temsilciliği seçimleri sonucunda oluşan öğrenci konseyinin üyeleri, öğrenci sorunlarını ve düşüncelerini kendi birimlerinin karar organlarında gündeme getirebilmekte, konsey başkanı aracılığıyla da Üniversite Yönetim Kurulu veya Senatosuna taşıyarak yönetime katılabilmektedir.

Tablo 25: 2013-2014 Öğretim Yılı Öğrenci Değişim Programı'ndan Yararlanan Öğrenci sayıları

FAKÜLTE	Erasmus		Farabi	
	Gelen Öğrenci Sayısı	Giden Öğrenci Sayısı	Gelen Öğrenci Sayısı	Giden Öğrenci Sayısı
TIP FAKÜLTESİ	3	1	4	-
MÜHENDİSLİK MİMARLIK FAK.	3	53	26	8
FEN-EDEBİYAT FAKÜLTESİ	-	26	14	9
İKTİSADİ VE İDARİ BİLİMLER FAK.	-	17	24	15
EĞİTİM FAKÜLTESİ	3	13	78	13
ZİRAAT FAKÜLTESİ	-	1	-	-
İLAHİYAT FAKÜLTESİ	1	-	9	4
TURİZM FAKÜLTESİ	-	2	2	3
ESKİŞEHİR SAĞLIK YÜKSEKOKULU	-	2	10	-
EĞİTİM BİLİMLERİ ENSTİTÜSÜ	1	2	-	-
FEN BİLİMLERİ ENSTİTÜSÜ	-	3	-	-
SOSYAL BİLİMLER ENSTİTÜSÜ	-	1	83	56
SAĞLIK HİZMETLERİ MYO.	-	-	1	-
TOPLAM	11	121	168	52

Tablo 26: 2013-2014 Öğretim Yılı Öğrenci Sayıları

Birimler	I.Öğretim			II.Öğretim			Toplam		
	K	E	T	K	E	T	K	E	T
Diş Hekimliği Fakültesi	51	56	107				51	56	107
Eğitim Fakültesi	1008	475	1483	471	303	774	1479	778	2257
Fen Edebiyat Fakültesi	1388	1102	2490	1144	983	2127	2532	2085	4617
İktisadi İdari Bilimler Fakül.	884	734	1618	779	978	1757	1663	1712	3375
İlahiyat Fakültesi	293	145	438	263	155	418	556	300	856
Mühendislik Mimarlık Fakül.	1291	3059	4350	504	1881	2385	1795	4940	6735
Ziraat Fakültesi	160	308	468	0	0	0	160	308	468
Tıp Fakültesi	571	640	1211	-	-	-	571	640	1211
Sanat Tasarım Fakültesi	14	6	20				14	6	20
Turizm Fakültesi	120	229	349	114	182	296	234	411	645
Eskişehir Sağlık YO	720	209	929	0	0	0	720	209	929
Sağlık Hizmetleri MYO	538	198	736	0	0	0	538	198	736
Sivrihisar MYO	102	354	456	23	27	50	125	381	506
Mahmudiye MYO	14	30	44	0	0	0	14	30	44
Eskişehir MYO	30	105	135	0	0	0	30	105	135
Eğitim Bilimleri Enstitüsü	384	411	795				384	411	795
Fen Bilimleri Enstitüsü	575	1038	1613				575	1038	1613
Sosyal Bilimler Enstitüsü	442	533	975				442	533	975
Sağlık Bilimler Enstitüsü	124	53	177				124	53	177
Tıpta Uzmanlık	122	121	243				122	121	243
Toplam	8831	9806	18637	3298	4509	7807	12129	14315	26444

Tablo 27: Yabancı dil hazırlık sınıfı öğrenci sayıları

Birim Adı	I. Öğretim			II. Öğretim			I. Ve II. Öğretim Toplamı
	E	K	Toplam	E	K	Toplam	Sayı
MÜHENDİSLİK MİMARLIK FAKÜLTESİ	341	106	447	259	41	300	747
FEN-EDEBİYAT FAKÜLTESİ	34	62	96	43	64	107	203
İKTİSADİ VE İDARİ BİLİMLER FAKÜLTESİ	45	57	102	36	56	92	194
İLAHİYAT FAKÜLTESİ	39	68	107	47	65	112	219
EĞİTİM FAKÜLTESİ	3	19	22	8	29	37	59
TOPLAM	462	312	774	393	255	648	1422

ESKİŞEHİR OSMANGAZİ ÜNİVERSİTESİ

Tablo 28: Öğrenci Kontenjanları

FAKÜLTE/YÜKSEKOKUL/MESLEK YÜKSEKOKUL ADI/ BÖLÜM-PROGRAM ADI	ÖSS Kont.	Yerleşen (Okul birincisi dahil)	Kayıt yaptıran	Doluluk Oranı
Diş Hekimliği Fakültesi	50	52	52	100%
Eğitim Fakültesi				
Bilgisayar ve Öğretim Teknolojileri Öğretmenliği	50	52	51	98%
Fen Bilgisi Öğretmenliği	60	62	63	100%
İlköğretim Matematik Öğretmenliği	60	62	61	98%
İngilizce Öğretmenliği	50	52	53	100%
İngilizce Öğretmenliği (İÖ)	50	52	52	100%
Rehberlik ve Psikolojik Danışmanlık	60	62	62	100%
Rehberlik ve Psikolojik Danışmanlık (İÖ)	60	62	62	100%
Sınıf Öğretmenliği	60	62	63	100%
Zihin Engelliler Öğretmenliği	55	57	57	100%
Zihin Engelliler Öğretmenliği (İÖ)	55	57	57	100%
Fen-Edebiyat Fakültesi				
Biyoloji	30	14	14	100%
Fizik	20	4	3	75%
İstatistik	80	81	80	99%
İstatistik (İÖ)	80	16	17	100%
Karşılaştırmalı Edebiyat	70	72	72	100%
Karşılaştırmalı Edebiyat (İÖ)	70	72	71	99%
Kimya	50	33	32	97%
Matematik-Bilgisayar	80	82	77	94%
Matematik-Bilgisayar (İÖ)	80	82	79	96%
Tarih	80	82	81	99%
Tarih (İÖ)	80	82	82	100%
Türk Dili ve Edebiyatı	80	82	82	100%
Türk Dili ve Edebiyatı (İÖ)	80	82	82	100%
İktisadi ve İdari Bilimler Fakültesi				
İktisat	100	103	100	97%
İktisat (İÖ)	100	103	100	97%
İşletme	85	88	85	97%
İşletme (İÖ)	85	88	84	95%
Maliye	80	82	79	96%
Maliye (İÖ)	80	82	82	100%
Siyaset Bilimi ve Kamu Yönetimi	40	41	41	100%
Siyaset Bilimi ve Kamu Yönetimi (İÖ)	40	41	39	95%
Uluslararası İlişkiler	55	57	56	98%
Uluslararası İlişkiler (İÖ)	55	57	56	98%
İlahiyat Fakültesi				
İlahiyat	75	77	76	99%
İlahiyat (İÖ)	75	77	77	100%
İlköğretim Din Kültürü ve Ahlak Bilgisi Öğretmenliği	55	57	53	93%
İlköğretim Din Kültürü ve Ahlak Bilgisi	55	57	55	96%
Mühendislik-Mimarlık Fakültesi				
Bilgisayar Mühendisliği	70	72	72	100%

ESKİŞEHİR OSMANGAZİ ÜNİVERSİTESİ

Tablo 28: Öğrenci Kontenjanları(Devam)

FAKÜLTE/YÜKSEKOKUL/MESLEK YÜKSEKOKUL ADI/ BÖLÜM-PROGRAM ADI	ÖSS Kont.	Yerleşen (Okul birincisi dahil)	Kayıt yaptıran	Doluluk Oranı
Elektrik-Elektronik Mühendisliği (İngilizce)	90	93	93	100%
Elektrik-Elektronik Mühendisliği (İÖ)	90	93	93	100%
Endüstri Mühendisliği	80	82	81	99%
Endüstri Mühendisliği (İÖ)	80	82	82	100%
İnşaat Mühendisliği	100	103	101	98%
İnşaat Mühendisliği (İÖ)	100	103	101	98%
Jeoloji Mühendisliği	60	62	59	95%
Kimya Mühendisliği	80	82	83	100%
Maden Mühendisliği	70	72	72	100%
Maden Mühendisliği (İÖ)	70	34	32	94%
Makine Mühendisliği	100	103	102	99%
Makine Mühendisliği (İÖ)	100	103	101	98%
Metalurji ve Malzeme Mühendisliği	60	62	64	100%
Mimarlık	55	57	58	100%
Tıp Fakültesi	205	211	211	100%
Turizm Fakültesi				
Turizm ve Otel İşletmeciliği	65	67	67	100%
Turizm ve Otel İşletmeciliği (İÖ)	65	67	67	100%
Ziraat Fakültesi				
Bahçe Bitkileri	35	37	35	95%
Tarımsal Biyoteknoloji	40	41	41	100%
Tarla Bitkileri	35	36	35	97%
Zootekni	35	36	36	100%
Eskişehir Sağlık Yüksekokulu				
Ebelik	60	62	62	100%
Hemşirelik	125	129	126	98%
Sağlık Kurumları Yöneticiliği	40	41	35	85%
Sanat ve Tasarım Fakültesi				
Görsel İletişim Tasarımı	20	20	20	100%
Eskişehir Meslek Yüksekokulu				
Çevre Koruma ve Kontrol	30	30	28	93%
Makine	30	30	27	90%
Mekatronik	30	30	32	100%
Mahmudiye Meslek Yüksekokulu				
Atçılık ve Antrenörlüğü	30	31	24	77%
Sağlık Hizmetleri Meslek Y.O.				
İlk ve Acil Yardım	30	30	30	100%
Ortopedik Protez ve Ortez	30	30	30	100%
Optisyenlik	20	21	18	86%
Tıbbi Dokümantasyon ve Sekreterlik	30	30	30	100%
Tıbbi Dokümantasyon ve Sekreterlik	30	30	30	100%
Tıbbi Görüntüleme Teknikleri	30	30	30	100%
Tıbbi Laboratuvar Teknikleri	30	30	29	97%
Yaşlı Bakımı	40	37	40	100%
Yaşlı Bakımı	30	30	29	97%
Sivrihisar Meslek Yüksekokulu				
Bilgisayar Programcılığı	30	30	29	97%
İklimlendirme ve Soğutma Teknolojisi	30	30	28	93%
İnşaat Teknolojisi	30	30	29	97%
Makine	30	30	29	97%
Muhasebe ve Vergi Uygulamaları	30	30	30	100%
Muhasebe ve Vergi Uygulamaları (İÖ)	30	30	28	93%
Toplam	4970	4945	4867	98%

ESKİŞEHİR OSMANGAZİ ÜNİVERSİTESİ

Tablo 29: 2013-2014 Öğretim Yılı Bölümlerarası Yatay Geçiş Yapan ve Yatay Geçişle Üniversitemize Gelen Öğrenci Sayıları

FAKÜLTE/YÜKSEKOKUL/ MESLEK YÜKSEK OKULU	GÜZ			BAHAR		TOPLAM
	Bölüm ler arası yatay geçiş Kont.	Yurtiçi Kont.	Yurtdışı Kont.	Yurtiçi Kont.	Yurtdışı Kont.	
TIP FAKÜLTESİ	-	13	3	-	-	16
MÜHENDİSLİK MİMARLIK FK.	9	38	6	0	0	53
FEN-EDEBİYAT FAKÜLTESİ	0	11	2	0	0	13
İKTİSADİ VE İDARİ BİLİMLER FK.	0	16	0	0	0	16
EĞİTİM FAKÜLTESİ	0	32	16	0	0	48
ZİRAAT MÜHENDİSLİĞİ	0	2	0	0	0	2
İLAHİYAT FAKÜLTESİ	0	17	0	0	0	17
DİŞ HEKİMLİĞİ	0	1	0	0	0	1
GÖRSEL SANATLAR	0	0	0	0	0	0
ESKİŞEHİR SAĞLIK YÜKSEKOKULU	0	7	1	0	0	8
TURİZM FAKÜLTESİ	0	7	0	0	0	7
SAĞLIK HİZMETLERİ MESLEK YO.	0	3	1	6	0	10
SİVRİHİSAR MESLEK YO.	0	0	0	0	0	0
MAHMUDİYE MESLEK YO.	0	0	0	0	0	0
ESKİŞEHİR MESLEK YÜKSEKOKULU	0	0	0	4	0	4
TOPLAM	9	147	29	10	0	195

Tablo 30: 2013-2014 Öğretim Yılı Yatay Geçişle Üniversitemizden Ayrılan Öğrenci Sayıları

FAKÜLTE/YÜKSEKOKUL/ MESLEK YÜKSEKOKULU	GÜZ	BAHAR	TOPLAM
FEN- EDEBİYAT FAKÜLTESİ	5	9	14
TIP FAKÜLTESİ	10	-	10
DİŞ HEKİMLİĞİ FAKÜLTESİ	3	-	3
İKTİSADİ VE İDARİ BİLİMLER FAKÜLTESİ	7	16	23
MÜHENDİSLİK MİMARLIK FAKÜLTESİ	25	8	33
EĞİTİM FAKÜLTESİ	16	5	21
İLAHİYAT FAKÜLTESİ	11	2	13
TURİZM FAKÜLTESİ	1	1	2
ZİRAAT FAKÜLTESİ	2	1	3
SAĞLIK HİZMETLERİ M.Y.O.	1	4	5
SİVRİHİSAR M.Y.O.	3	2	5
ESKİŞEHİR M.Y.O.	-	-	0
ESKİŞEHİR SAĞLIK Y.O.	3	4	7
TOPLAM	87	52	139

ESKİŞEHİR OSMANGAZİ ÜNİVERSİTESİ

Tablo 31: 2013-2014 Öğretim Yılında Çeşitli Nedenlerle Kaydı Silinen Öğrenci Sayıları

BİRİM ADI	Ayrılanların (Kaydı Silinenlerin) Sayısı					
	Kendi İsteği İle	Öğr.Ücr.ve Katkı Payı Yat.	Başarısızlık	Diğer	Disiplin	Toplam
TIP FAKÜLTESİ	1	-	-	-	-	1
MÜHENDİSLİK MİMARLIK FAKÜLTESİ	106	-	1	-	-	107
FEN-EDEBİYAT FAKÜLTESİ	119	-	-	-	-	119
İKTİSADİ VE İDARİ BİLİMLER FAKÜLTESİ	51	-	-	1	-	52
EĞİTİM FAKÜLTESİ	21	-	1	-	-	22
ZİRAAT FAKÜLTESİ	4	-	-	-	-	4
İLAHİYAT FAKÜLTESİ	20	-	1	-	-	21
DİŞ HEKİMLİĞİ	1	-	-	-	-	1
TURİZM FAKÜLTESİ	12	-	-	-	-	12
SANAT TASARIM FAKÜLTESİ	11	-	-	-	-	11
ESKİŞEHİR SAĞLIK YÜKSEKOKULU	12	-	-	-	-	12
SAĞLIK HİZMETLERİ MYO	12	-	-	-	-	12
SİVRİHİSAR MESLEK YÜKSEKOKULU	59	-	-	1	-	60
MAHMUDIYE MESLEK YÜKSEKOKULU	6	-	-	-	-	6
ESKİŞEHİR MESLEK YÜKSEKOKULU	6	-	-	-	-	6
TOPLAM	441	0	3	2	0	446

Tablo 32: 2013-2014 Öğretim Yılında Öğrenim Gören Yabancı Uyruklu Öğrencilerin Geliş Durumlarına Göre Dağılımı

BİRİMİ	Devlet Burslusu	Yös'lü	İslam Kalınma Bankası Burslusu	K.K.T.C	Kendi İmkanları ile Okuyan	TOPLAM
TIP FAKÜLTESİ	53	8	14	4	25	104
FEN-EDEBİYATFK.	13	38	0	6	0	57
İ.İ.B.F.	55	56	0	0	3	114
MÜHENDİSLİK-MİMARLIK FK.	101	46	5	1	22	175
DİŞ HEKİMLİĞİ FAKÜLTESİ	0	3	0	1	0	4
EĞİTİM FAKÜLTESİ	3	25	0	0	0	28
İLAHİYAT FAKÜLTESİ	0	8	0	0	1	9
ZİRAAT FAKÜLTESİ	1	4	0	1	1	7
TURİZM FAKÜLTESİ	5	6	0	0	1	12
TURİZM ve OTELCİLİK YO.	16	2	0	0	0	18
ESKİŞEHİR SAĞLIK YO.	10	13	0	1	0	24
SHMY	6	5	0	0	1	12
SİVRİHİSAR M.Y.O.	0	3	0	0	0	3
FEN BİLİMLERİ ENSTİTÜSÜ	9	0	0	0	3	12
SOSYAL BİLİMLER ENSTİTÜSÜ	27	0	0	0	1	28
SAĞLIK BİLİMLERİ ENST.	2	0	0	0	8	10
EĞİTİM BİLİMLERİ ENSTİTÜSÜ	1	0	0	0	2	3
TIPTA UZMANLIK	2				4	6
GENEL TOPLAM	304	217	19	14	72	626

ESKİŞEHİR OSMANGAZİ ÜNİVERSİTESİ

Tablo 33: 2013-2014 Öğretim Yılı Önlisans-Lisans Mezun Öğrenci Sayıları

BİRİM ADI	KIZ	ERKEK	TOPLAM
TIP FAKÜLTESİ	83	70	153
MÜHENDİSLİK MİMARLIK FAKÜLTESİ	335	716	1051
FEN-EDEBİYAT FAKÜLTESİ	504	299	803
İKTİSADİ VE İDARİ BİLİMLER FAKÜLTESİ	304	248	552
EĞİTİM FAKÜLTESİ	342	127	469
ZİRAAT FAKÜLTESİ	7	29	36
İLAHİYAT FAKÜLTESİ	65	21	86
ESKİŞEHİR SAĞLIK YÜKSEKOKULU	146	34	180
TURİZ VE OTEL İŞLETMECİLİĞİ YÜKSEKOKULU	34	46	80
SAĞLIK HİZMETLERİ MESLEK YÜKSEKOKULU	140	43	183
SİVRİHİSAR MESLEK YÜKSEKOKULU	40	55	95
MAHMUDİYE MESLEK YÜKSEKOKULU	4	8	12
ESKİŞEHİR MESLEK YÜKSEKOKULU	9	15	24
TOPLAM	2013	1711	3724

Tablo 34: 2013-2014 Öğretim Yılı Öğrenci Sayısının/ Öğretim Üyesine Oranı(*)

Birimi	ÖĞRENCİ SAYISI/ ÖĞRETİM ÜYESİ (Prof, Doç, Yrd. Doç)
Fen Edebiyat Fakültesi	4617/147=31.4
Diş Hekimliği Fakültesi	107/18=5.9
Eğitim Fakültesi	2257/52=43.4
Mühendislik Mimarlık Fakültesi	6735/152=44.3
Ziraat Fakültesi	468/23=20.3
İkt.İdr. Bil.Fakültesi	3375/46=73.4
Tıp Fakültesi	1211/228=5.3
İlahiyat Fakültesi	856/15=57
Turizm Fakültesi	645/7=92
Sanat ve Tasarım Fakültesi	20/6=3.3
Sivrihisar MYO	506/12=42.2
Sağlık Hiz. MYO	736/10=73.6
Eskişehir Sağlık YO	929/12=77.4
Mahmudiye MYO	44/6=7.3
Eskişehir MYO	135/3=45
Sağlık Bilimleri Enstitüsü	177/65=2.7
Eğitim Bilimleri Enstitüsü.	795/35=22.7
Fen Bilimleri Enstitüsü	1613/279=5.8

Tablo 35: 2013-2014 Öğretim Yılı Başarı Oranları

YARIYIL	ÜNİVERSİTE BAŞARI ORANI
GÜZ	0,80
BAHAR	0,79
YAZ	0,78

ÜNİVERSİTE BAŞARI ORANI (GÜZ + BAHAR + YAZ) = 0,79

Tablo 36: Yabancı Uyruklu Öğrencilerin Uyruklarına Göre Dağılımı

UYRUK	TIP F.	FEN-EDEBİYAT F.	i.i.B.F.	MÜH.MİM.F.	DIŞ HEK.F.	EĞİTİM F.	İLAHİYAT F.	ZİRAAT F.	TURİZM F.	TURİZM O.Y.O	ESYO	ŞHMYO	SİVRİHİSAR M.Y.O	FEN B.E.	SOSYAL B.E.	SAĞLIK B.E.	EĞİTİM B.E.	TOPLAM
ETİYOPYA	5		1	2							1			1				10
FAS				2														2
FİLİSTİN	6			4												1		11
FRANSA		1																1
GABON				1														1
GİNE-BİSSAU			4															4
GÜRCİSTAN	1		2	1											1			5
G.KORE			1															1
HİNDİSTAN															1			1
IRAK	1		1	5				1						3	1	1		13
İRAN	10	5	2	8	3			1		1		1				7		38
İSVİÇRE				1														1
İSVEÇ				1														1
JAMAİKA				1														1
KAMERUN											1							1
KARADAĞ			2	1								2						5
KAZAKİSTAN			1	4			1			3								9

Tablo 36: Yabancı Uyruklu Öğrencilerin Uyruklarına Göre Dağılımı (Devamı)

UYRUK	TIP F.	FEN-EDEBİYAT F.	i.i.B.F.	MÜH.MİM.F.	DIŞ HEK.F.	EĞİTİM F.	İLAHİYAT F.	ZİRAAT F.	TURİZM F.	TURİZM O.Y.O	ESYO	SHMYO	SİVRİHİSAR M.Y.O	FEN B.E.	SOSYAL B.E.	SAĞLIK B.E.	EĞİTİM B.E.	TOPLAM
K.K.T.C.	4	7		2	1			1			1							16
KOSOVA	5	4	3	1		2						1			3			19
KIRGIZİSTAN	1	1		1				1		2	1	1			1			9
KENYA	10			1			1											12
KOMORLAR			1															1
LÜBNAN				3										1				4
MALAWİ	1		1	3										1				6
MALİ			1								1							2
MAKEDONYA			2	1														3
MISIR														1				1
MOLDOVA	1		1	2						2					1			7
MOĞOLİSTAN	1		8	15		3		1	1	3	1							33
MYANMAR			1															1
NİJER			1															1
NORVEÇ				1														1
ÖZBEKİSTAN			3	1					1	2	1							8
PAKİSTAN	2																	2

Tablo 36: Yabancı Uyruklu Öğrencilerin Uyruklarına Göre Dağılımı (Devamı)

UYRUK	TIP F.	FEN-EDEBİYAT F.	i.i.B.F.	MÜH.MİM.F.	DIŞ HEK.F.	EĞİTİM F.	İLAHİYAT F.	ZİRAAT F.	TURİZM F.	TURİZM O.Y.O	ESYO	SHMYO	SİVRİHİSAR M.Y.O	FEN B.E.	SOSYAL B.E.	SAĞLIK B.E.	EĞİTİM B.E.	TOPLAM
ROMANYA				1														1
RUSYA FED.	2	1	3	4		1	1		2		3		1		1			19
SİRBİSTAN	4			1						2		1						8
SOMALİ		1	2	4							3	1			4			15
SUDAN														1				1
SURİYE	4		1	12			1		1		3		1					23
TACİKİSTAN		2	7			1	1											11
TAYLAND		2																2
TANZANYA	3			2										1	1			7
TUNUS	1														1			2
TÜRKMENİSTAN	4	11	12	36		12	1		2		3		1		1			83
UKRAYNA		1	2	5					1									9
ÜRDÜN	2																	2
YEMEN		1		1										1				3
YUNANİSTAN	5	2	1	1		2		2		1		1						15
ZAMBİYA	1	1																2
TOPLAM	108	56	114	181	4	29	9	8	12	18	24	12	3	12	25	10	1	626

5.2.İdari Hizmetler

Merkez örgütü 2012 Yılı Ekim ayından itibaren yeni ESOGÜ Rektörlük Binası'nda; Rektör ve Yardımcılarının makamlarıyla birlikte, Genel Sekreterlik, Genel Sekreter Yardımcılığı, Hukuk Müşavirliği, İdari ve Mali İşler Daire Başkanlığı, Strateji Geliştirme Daire Başkanlığı, Personel Daire Başkanlığı, Sağlık, Kültür ve Spor Daire Başkanlığı, Yapı İşleri Teknik Daire Başkanlığı, Öğrenci İşleri Daire Başkanlığı, Bilgi İşlem Daire Başkanlığı ve Basın ve Halkla İlişkiler Müdürlüğü hizmetlerine devam etmektedir.

2004 yılında hizmete açılan Merkezi Kütüphane binası ise Kütüphane Dokümantasyon Daire Başkanlığı bünyesinde bağımsız olarak hizmet vermektedir.

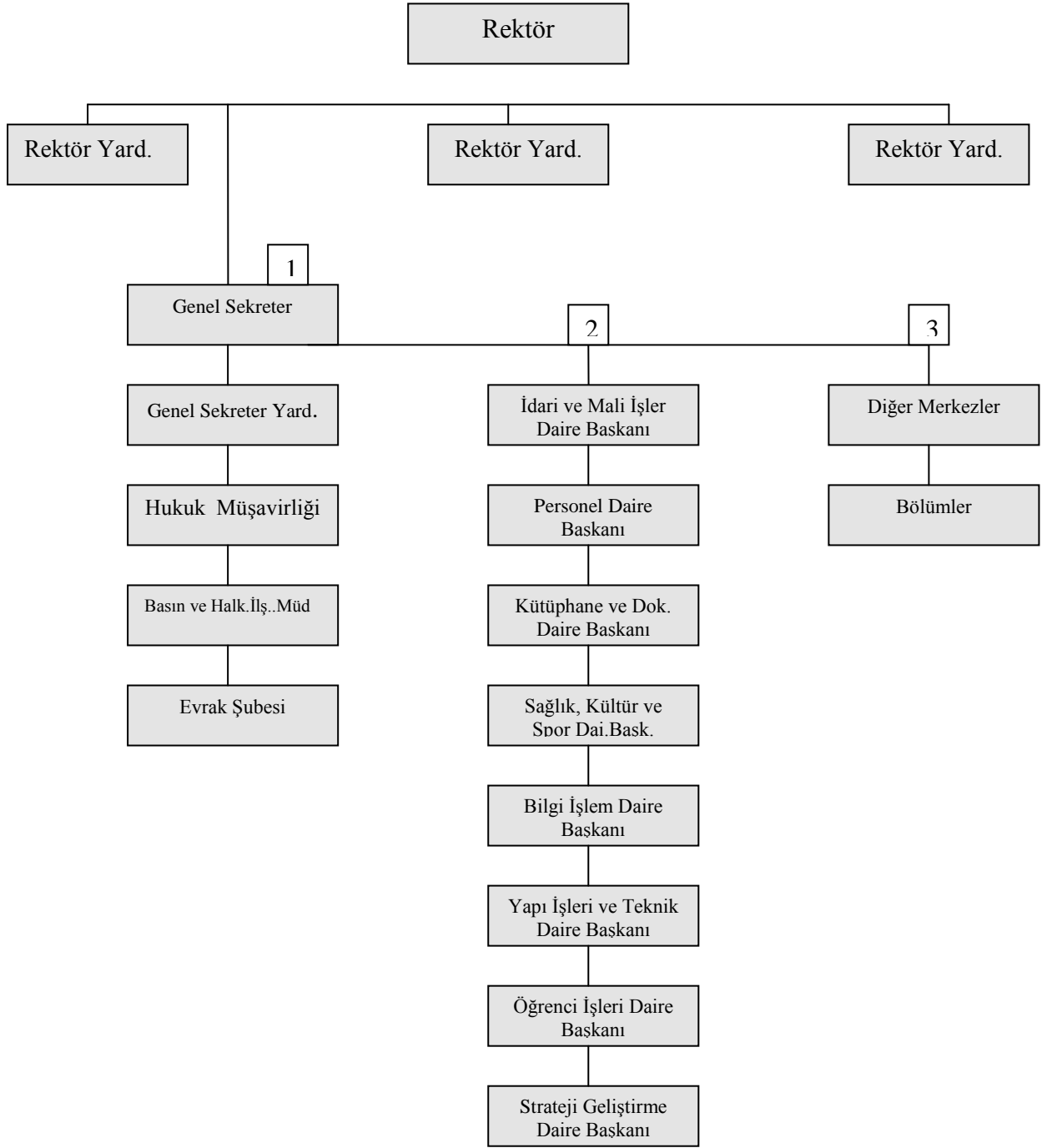

Őekil 2: Rektörlük Merkez Örgütü

5.2.1. Sağlık Hizmetleri

5510 Sayılı Sosyal Sigortalar ve Genel Sağlık Sigortası Kanununun tüm hükümlerinin 01.01.2012 tarihinden uygulanmaya başlaması neticesiyle Üniversitemiz öğrencilerinin tedavi giderleri Sağlık Kültür Spor Daire Başkanlığı'nca karşılanmayacaktır.

Ancak Kamu idareleri, kanunla kurulan kurum ve kuruluşlar, kamu yararına faaliyet gösteren dernekler ile vergi muafiyeti tanınan vakıflar tarafından tam burs sağlanan ve Yükseköğretim Kurulu tarafından ayrılan kontenjanlar dahilinde Yükseköğrenim gören Yabancı Uyruklu Öğrenciler Genel Sağlık Sigortası kapsamında yararlanamayacaklarından, Sağlık giderleri 2547 Sayılı Kanununun 46. ve 47. Maddeleri çerçevesinde Üniversitelerin bütçelerine konulacak ödenekten karşılanır.

5.2.2. Psikolojik Danışmanlık ve Rehberlik Hizmetleri

Öğrencilerin karşılaştıkları duygusal, sosyal, eğitime veya meslek ve iş seçimine ilişkin sorunların çözümünde onlara danışmanlık ve rehberlik yapar ve bu amacını gerçekleştirmek için aşağıdaki hizmetleri yürütür:

- Yeni giren öğrencilere, üniversite, kurallar ve yakın çevre hakkında tanıtıcı ve aydınlatıcı bilgiler vermek, öğrencinin çevreye ve üniversiteye alışmasını sağlamak,
 - Öğrencilerin sorunlarını saptamak ve çözümü için ilgili kurumlarla işbirliği yapmak,
 - Buldukları bölümü değiştirmek isteyen öğrencilerin kendi ilgi ve yeteneklerini tanımasına ve uygun seçimler yapmasına yardımcı olmak,
 - Öğrencilere ileride sahip olacakları mesleğe ilişkin bilgiler vermek ve onları çevredeki iş imkanlarından haberdar etmek. Özel kamu kuruluşları ile işbirliği yaparak, mezunlara iş bulmaya yardımcı olmak ve işe yerleştirilen mezunları imkanları ölçüsünde izlemek,
 - Duygusal sorunları olan öğrencilere, istek ve ihtiyaçlarına göre bireysel veya grupla psikolojik danışma yapmak. Bireyin önemli kararlar almasına, kendisini daha iyi tanımasına, çevresindeki insanlarla daha etkili ilişkiler kurmasına yardımcı olmak,
 - Öğrencilerle ilgili olarak havale edilen vakalarda yetkililerce ön görüşme yapılmasını ve gerektiğinde onlara psikolojik testler uygulanmasını sağlamak. Yapılan değerlendirme sonucuna göre öğrenciyi ilgili hizmet birimine göndermek.
- 2014 yılında 407 öğrenciye ve 62 personele hizmet vermiştir.
- 2003 tarihinde hizmete başlayan Gençlik Danışma Birimi (ESOGÜ GEDAB) üniversitemiz öğrencilerine sağlıklı yaşam önerileri, üreme sağlığı, cinsel sağlık konularında danışmanlık ve hizmet sunumunu vermektedir.
- 2014 yılında 447 bireysel, 2418 grup danışmanlığı hizmeti verilmiştir.

5.2.3.Beslenme Hizmetleri

Öğrencilerimizin ve çalışanlarımızın beslenme ihtiyaçlarının karşılanması amacıyla işletilen yemek salonlarının sağlıklı, düzenli ve hijyenik koşullarda hizmet vermesini sağlamak ve denetlemektedir.

Şube Müdürlüğümüzün kontrol ve denetiminde öğrencilerimizin enerji ihtiyaçları dikkate alınarak hazırlanan yemek listeleri doğrultusunda günde yaklaşık 2000- 3000 kişiye öğle yemeği verilmektedir.

2014 yılında Üniversitemizde akademik, idari ve öğrenciye toplam 628.965.- öğün yemek verilmiştir.

Akademik ve İdari Personele 125.638.- öğün

Öğrencilere 503.327.- öğün

Burslu öğrencilere 58.995.- öğün

Anaokulu'na 4.225.- öğün yemek verilmiştir.

2014 yılında 204 öğün ücretli misafir, 9013 öğün ücretsiz misafire yemek verilmiştir. 2014 yılında maddi durumu iyi olmayan fakülte ve yüksekokullardaki 535 öğrenciye, 200 üniversite takımlarında oynayan sporcu öğrenciye, Akraba ve Türk Cumhuriyetlerinden gelen 365 öğrenciye olmak üzere 1100 kişilik yemek bursu verilmiştir.

5.2.4.Kültür Hizmetleri

Üniversite öğrencilerinin mesleki yeteneklerinin yanısıra özgür düşünme yeteneklerinin gelişmesi de hayatta başarıya giden yolda zorunludur. Bu nedenle; gençlerin zamanlarının değerlendirilmesi ve enerji yükünün olumlu bir yaratıcılığa yönelmesinde sanatsal, kültürel ve düşünsel etkinlikler de önemli yer tutmaktadır. ESOGÜ Sağlık, Kültür ve Spor Daire Başkanlığı çatısı altında öğrencilerin sosyal ilişkileri kuvvetli, global bir bakış açısına sahip, bilimsel ve analitik düşünebilen bireyler olarak yetişebilmesi için öğrenci kulüpleri kurmakta ve bu yönde etkinlikler desteklenmektedir.

Kültür, sanat ve bilim alanında etkinlik gösteren Kültür- Sanat- Düşünce Kulüplerinin hazırladığı ve sunduğu çalışmalarla öğrencilerin bilimin yanısıra sanatı da farklı boyutlarda algılamalarına ve hayata geçirmelerine olanak tanımak; Mesleki alanda etkinlik gösteren Uzmanlık Kulüplerinin organize ettiği ve konularında uzman ve lider kuruluşlardan temsilcilerin katıldığı sempozyum, panel gibi aktiviteler ile öğrencilerin mesleki bilgi birikimine de katkıda bulunmaktadır.

Eskişehir Osmangazi Üniversitesi, Sağlık, Kültür ve Spor Daire Başkanlığı Kültür İşleri Müdürlüğü bünyesinde çalışmalarını sürdüren 97 öğrenci kulübü tarafından ders yılı boyunca çok çeşitli kültürel ve sanatsal etkinlikler düzenlenmektedir. Bu etkinlikler Üniversitemizin yalnızca bilim yuvası olmadığını göstermekte, kültürel ve sosyal faaliyetler, kendi kültür birikimimizi de alarak gerçekleştirilmektedir.

ESKİŞEHİR OSMANGAZİ ÜNİVERSİTESİ

Rektörlüğümüze bağlı Tiyatro Kulübü profesyonel bir çalıştırıcı tarafından çalıştırılmakta ve yıl içerisinde düzenli olarak oyun çıkartarak, öğrencilerimize ve tüm izleyicilere keyifli oyunlar sunmaktadır.

Bu etkinliklerin düzenlenmiş olması öğrencilerimizin ders dışı başarılarının çok etkileyici bir örneğini oluşturmuştur. Sizleride bu etkinliklerde aktif olarak çalışmaya davet ediyoruz. Unutmayın kültür; düşünceyi zenginleştiren, zevki incelten, eleştiri anlayışını geliştiren bir yaşama biçimidir.

Sağlık, Kültür ve Spor Daire Başkanlığı bünyesinde çeşitli öğrenci toplulukları faaliyet göstermektedir. Topluluklar yıl boyu çeşitli etkinlikler gerçekleştirmekte, yıl sonunda düzenlenen gösteriler ile ülke çapında yapılan şenlik, festival ya da yarışmalarda Üniversitemizi temsil etmektedir.

Yıl içerisinde geleneksel Bahar Şenliği etkinlikleri düzenlenmektedir. Bu organizasyonlarda konserler, halk oyunları, animasyonlar, paneller, söyleşiler gibi etkinlikler yer almaktadır. Özellikle bahar şenliğinde üniversitemiz öğrencilerinin yanı sıra davetlimiz olarak organizasyonlarımıza katılan diğer üniversite öğrenci topluluklarının gösterileri de etkinliklerimize ayrı bir renk katmaktadır.

Fakültelere Göre Öğrenci Kulüpleri Dağılımı:

Rektörlük	16
Eğitim Fakültesi	4
Fen Edebiyat Fakültesi	15
Mühendislik Mimarlık Fakültesi	23
İktisadi ve İdari Bilimler Fakültesi	11
Tıp Fakültesi	18
Turizm Fakültesi	2
Ziraat Fakültesi	2
İlahiyat Fakültesi	2
Sivrihisar Meslek Yüksekokulu	1
Eskişehir Sağlık Yüksekokulu	1
Yabancı Diller Bölüm Başkanlığı	1
Eskişehir Meslek Yüksekokulu	1

TOPLAM

97 Öğrenci Kulübü bulunmaktadır.

SPOR TESİSLERİ

KAPALI SPOR SALONU

Meşelik Yerleşkesinde 23x48 m. Ebadında zemini 1.sınıf tarafleks, 1100 kişilik seyirci kapasitesine sahip uluslararası basketbol, voleybol ve hentbol karşılaşmalarının yapılabildiği spor salonu mevcuttur. Çok amaçlı kurulan spor salonunda, 800 kişiye hizmet verebilen bedensel uyum merkezi, yoga ve pilates salonu, boks ve aikido salonu, müzik odası, ilk yardım ve hakem odası, çalıştırıcı odaları ve 7 adet soyunma odası bulunmaktadır

BEDENSEL UYUM MERKEZİ

400 m2'lik alana kurulmuş olan bedensel uyum merkezinde; 13 adet kođu bandı, 8 adet eliptik bisiklet, 3 adet yatay bisiklet, 2 adet dikey bisiklet, 2 adet kürek, 24 adet fitness-line makineleri mevcuttur

STEP AEROBİK-PİLATES SALONU

90m2 ve 180 m2' lik iki adet Yoga ve pilates salonu mevcuttur.

FUTBOL HALI SAHALAR (AÇIK-KAPALI)

Spor salonu çevresinde; 30x50 m. ölçülerinde zeminin 4,5 cm özel sentetik çim, her türlü yağış ortamında dahi rahatlıkla oynanabilen bir alt yapıya ve ışıklandırma sistemine sahip 2 adet açık halı saha ve yine aynı ölçülerde 1 adet kapalı halı saha mevcuttur.

TENİS KORTLARI (AÇIK-KAPALI)

5 adet standart ölçülerde akrelik zemin kaplamalı açık tenis kortu, 2 adet akrelik zemin kaplamalı kapalı tenis kortu, 1 adet çalışma duvarı mevcuttur.

AÇIK BASKETBOL SAHALARI

Salonun batısında 6 adet pota, 500 metre kare alanda açık basketbol sahaları mevcuttur.

KUM FUTBOL VE KUM VOLEYBOL SAHASI

Açık halı sahaların devamında kum futbolu,kum hentbolu ve kum voleybolu oynamaya elverişli 18 X 32 m Ölçülerinde 1 adet kum saha mevcuttur.

DAĞCILIK KULESİ

Salonun doğusuna yapılmış olan dağcılık kulesi mevcuttur.

BADEMLİK SPOR TESİSLERİ

Bademlik Yerleşkesinde; 1 adet spor salonu, 1 adet açık basketbol sahası ve 1 adet mini toprak futbol sahası bulunmaktadır.

ESKİŞEHİR OSMANGAZİ ÜNİVERSİTESİ

Tablo 37: 2013-2014 Yılı Sportif Faaliyetler

SIRA	FALİYETİN ADI	FALİYETE KATILAN TAKIM	ALINAN DERECE
1	Üniversiteler 2. Lig Grup Birinciliği	HENTBOL (ERKEK)	GRUP 3. LÜĞÜ
2	Üniversiteler Arası Türkiye Şampiyonası	ATEŞLİ VE HAVALI SİLAHLAR	DERECE YOK
3	Üniversitelerarası (ÜNİLİG)	RAGBİ	GRUP 5. LİĞİ
4	Üniversiteler 2. Lig Grup Birinciliği	FUTBOL (ERKEK)	GRUP 5. LİĞİ
5	Üniversiteler 2. Lig Grup Birinciliği	TENİS (BAYAN)	GRUP 3. LÜĞÜ
6	Üniversiteler 2. Lig Grup Birinciliği	TENİS (ERKEK)	GRUP 4. LÜĞÜ
7	Üniversiteler 2.Lig Grup Birinciliği	BADMİNTON (BAYAN)	GRUP 4.LÜĞÜ
8	Üniversiteler 2.Lig Grup Birinciliği	BADMİNTON (ERKEK)	GRUP 5. LİĞİ
9	Üniversitelerarası Türkiye Şampiyonası	BİLEK GÜREŞİ	1.'LİK VE 2.'LİK
10	Üniversiteler 1.Lig Grup Birinciliği	SALON FUTBOLU (BAYAN)	GRUP 4.LÜĞÜ
11	Üniversiteler Türkiye Şampiyonası	MASA TENİSİ (BAYAN)	TÜRKİYE 8.LİĞİ
12	Üniversiteler Türkiye Şampiyonası	MASA TENİSİ (ERKEK)	TÜRKİYE 9.LUĞU
13	Üniversitelerarası Türkiye Şampiyonası	BOKS (ERKEK)	TÜRKİYE 15.LİĞİ
14	Üniversiteler 1.Lig Grup Birinciliği	BASKETBOL (ERKEK)	2.LİGE DÜŞTÜ
15	Üniversiteler 1.Lig Grup Birinciliği	BASKETBOL (BAYAN)	GRUP 6.LİĞİ
16	Üniversitelerarası Türkiye Şampiyonası	SATRANÇ	DERECE YOK
17	Üniversitelerarası Deplasmanlı Futsal Ligi	FUTBOL (ERKEK)	GRUP 1.LİĞİ
18	Üniversiteler 1. Lig Grup Birinciliği	VOLEYBOL (BAYAN)	GRUP 5.LİĞİ
19	Üniversiteler 1. Lig Grup Birinciliği	VOLEYBOL (ERKEK)	GRUP 3. LÜĞÜ
20	Üniversiteler 2. Lig Grup Birinciliği	HENTBOL (BAYAN)	2.LİGE DÜŞTÜ
21	Üniversiteler 2. Lig Grup Birinciliği	HENTBOL (ERKEK)	1.LİGE YÜKSELDİ
22	Üniversiteler 2. Lig Grup Birinciliği	HENTBOL (BAYAN)	GRUP 3.LÜĞÜ
23	Üniversitelerarası (ÜNİLİG)	RAGBİ	DERECE YOK
24	Üniversiteler 2.Lig Grup Birinciliği	BASKETBOL (ERKEK)	1.LİGE YÜKSELDİ

5.2.6.Kısmi Zamanlı Çalıştırma

2014 yılında Ocak- Haziran döneminde Üniversitemiz Fakülte ve Yüksekokullarında; Üniversite Yönetim Kurulu Kararı ile kontenjanları belirlenen 250 öğrenciye kısmi zamanlı olarak aylık 60 saat üzerinden 240 TL ücret ödenmiştir.

2014-2015 Eğitim-Öğretim döneminde kısmi zamanlı öğrenci kontenjanı 250 kişi olarak belirlenmiş olup Ekim- Kasım- Aralık- Ocak 2015 tarihlerinde aylık 60 saat üzerinden 300 TL ücret ödenmektedir.

5.2.7. ESOĞÜ Çocuk Yuvası

Bir aile ortamı içinde, çocuk eğitim bilimi gereklerine uygun olarak bakım ve eğitimlerini sağlamak, böylece anne ve babaya daha güvenli bir çalışma ortamı hazırlayarak çocukların bakım ve eğitiminin yanında anne ve babanın iş gücü verimini artırmak amacı ile faaliyette bulunmaktadır.

4- 5- 6 yaş arası 95 personel çocuğuna hizmet vermektedir.

Çocuk yuvası sabah 7.30'dan akşam 17.15'e kadar açık olup yıl boyunca çeşitli etkinlikler düzenlemektedir.

3-6 yaş çocuklarının gelişimsel dönemlerine uygun hedefler doğrultusunda, yaratıcı,

özgüveni yüksek, kendini ifade edebilen, estetik duygusu gelişmiş, Türkçeyi doğru ve düzgün kullanan, ahlaki ve kültürel değerleri bilen, Üniversite personelinin çocuklarına bakım eğitim hizmeti vererek, onların da işbirliği ile ilköğretime hazır, mutlu bireyler yetiştirmek, tüm çocukları ve çalışanları değişen dünyaya hazırlamak amaçlanmaktadır.

ESOGÜ Çocuk Yuvasının amacı, ESOĞÜ vizyonunu benimsemiş, yenilikçi, çağdaş ulusal ve uluslararası standartlar doğrultusunda sürekli ilerleyen ve gelişen okul öncesi eğitim veren kurum olmaktır.

Çocuk merkezli, aktif öğrenmeyi hedef alan bir eğitim programı uygulanmaktadır. Çocukların yaparak, yaşayarak, tüm duyularını kullanarak öğrenmesi, yaptıklarından bir anlam çıkarabilmeleri için sorumluluk verilmesi, çocukların yaş ve gelişim programımızın hedefine ulaşmasındaki ana ilkelerimizdir.

Programlar her yaş grubu için ayrı ayrı düzenlenmiştir. Esnektir, fırsat eğitimine yer verilir. Öğretmen belli kalıplar içine girmeden, çocukların özgürce davranmasını sağlar.

Eğitim programında aile katılımı- okul aile işbirliği çok önemli yer tutar. Aile katılımları ile eğitimde süreklilik ve okul aile işbirliği artırılarak, çocukların gelişiminde olumlu etkiler sağlanır.

5.2.8. Burslar

2014 yılında Üniversitemizde öğrenim gören 232 öğrenciye burs verilmiş olup, aylık burs ücreti 300 TL'dir.

2014 yılında maddi durumu iyi olmayan fakülte ve yüksekokullardaki 535 öğrenciye, üniversite takımlarında oynayan 200 sporcu öğrenciye ve Akraba ve Türk Cumhuriyetlerinden gelen 365 öğrenciye olmak üzere 1100 kişilik yemek bursu verilmiştir.

5.3. Diğer Hizmetler

5.3.1. Basın Yayın Ve Halkla İlişkiler

Basın ve Halkla İlişkiler Müdürlüğü, Rektörlükçe yapılan etkinlikleri organize etmekte ve diğer tüm birimlerin yaptığı etkinliklere de istekleri yönünde destek vermektedir. Üniversitemiz içinde açık ve kapalı alanlarda planlanan bütün etkinlikler için, salon tahsisleri ve izin yazılarının yazılması Basın ve Halkla İlişkiler Müdürlüğü'nce yapılmaktadır. Organizasyonun planlanması, davetiye basımı, ve protokol adreslerine ulaştırılması, vinyl ve raket afiş yazdırılması ve astırılması, duyuru afişlerinin hazırlanması, üniversite içine ve gerekirse şehir merkezine dağıtımı ve duyurulması, sunuş metinlerinin hazırlanması ve zaman zaman sunuşun yapılması, etkinlik için gerekli teçhizatın hazırlanması, gerekirse konuklara sunmak üzere çiçek veya ESOĞÜ Anı Tabağı sağlanması gibi konularda Üniversitemiz birimlerine destek olunmaktadır.

Etkinliklerin Duyurulması:

2004 yılı Haziran ayından bu güne Haftalık Basın Bülteni adı altında Üniversitemizde bir hafta içinde gerçekleşecek etkinliklerin görüldüğü bülten çıkarılmaktadır. En son 335. sayısı çıkan ESOGÜ Haftalık Bülten, Basın ve Halkla İlişkiler Müdürlüğü'nce tüm birimlere mail yoluyla dağıtılmakta ve birimler tarafından çoğaltılarak birim içinde öğrenci, öğretim elemanı ve idari personele duyurulması amacını taşımaktadır. Önceden ESOGÜ'DE BU HAFTA başlığı altında web ana sayfada yayınlanan Haftalık Basın Bülteni, Mart 2008 tarihinden itibaren her haftanın sonunda bir sonraki haftanın etkinliklerini duyurmak amacıyla web ana sayfada duyurular başlığı altında yayınlanmaya başlanmış olup, Nisan 2009 tarihinden itibaren ise Web ana sayfada Etkinlik Takvimi düzenlenerek, sadece bir sonraki haftanın etkinlikleri değil gerçekleşmiş ve yapılması planlanan tüm etkinliklerin takvimde sürekli olarak yayınlanması sağlanmıştır. Böylece yıl içinde önceden yapılan ve yapılması planlanan tüm etkinlikleri aynı yerde görebilme imkanı elde edilmiştir. Ayrıca, ESOGÜ Haftalık Bülten her hafta başında basına e-mail olarak gönderilmekte ve ESOGÜ Haber'e de etkinlikleri düzenli takip edebilmeleri için ulaştırılmaktadır. 2013-2014 eğitim öğretim yılında da birimizce günlük gazeteler takip edilmiş, Üniversitemizi doğrudan ilgilendiren tüm haberlerin kupürleri (hastanede tedavi haberleri hariç) düzenlenerek arşivlenmiştir. Üniversitemizce satın alınan 8 yerel 4 ulusal gazeteden, Üniversitemizi doğrudan ilgilendiren kupürleri arşivlenmektedir. Gazeteler Şubat 2009 tarihinden itibaren günlük olarak gelmekte ve incelenmektedir. İnternet haberleri düzenli olarak takip edilmemekle birlikte, basına gönderilen bültenler internet haber sitelerinde sürekli olarak yayınlanmaktadır. 2013-2014 Öğretim yılından itibaren Basın ve Halkla ilişkiler internet sitesinden etkinliklerin duyurulması sağlanmaktadır.

Basınla İlişkiler:

Eğitim öğretim dönemi boyunca tanıtım veya bilgilendirme amaçlı yazılar ile birlikte, Üniversitemizde yapılan bütün etkinlikler yerel ve ulusal basına duyurularak, basının katılımı sağlanmaktadır. Öğretim yılında tüm etkinlikler için ayrıntılı basın bültenleri aynı gün -hemen etkinlik sonrasında- hazırlanarak etkinlik fotoğrafları ile birlikte basına ve Üniversite gazetesi ESOGÜ Haber'e e-mail olarak gönderilmektedir. Böylece etkinliklere katılamayan yerel basın mensuplarına yardımcı olunmakta ve Üniversitemizde gerçekleştirilen tüm etkinliklerin yazılı ve görsel basında yer alması sağlanarak Rektörlük veya birimler tarafından gelen talep üzerine basın toplantıları düzenlenmekte, ayrıca ulusal ve yerel basın elemanlarınca istenen bilgiler, fotoğraflar, kamera çekimleri kendilerine iletilmektedir.

Protokol Yönetimi:

Basın ve Halkla İlişkiler Müdürlüğü Üniversitenin Protokol işlerini yürütmekte, İl protokol listelerini ve ESOGÜ protokolü ile üniversite öğretim üyelerinin listelerini sürekli güncel tutmaktadır. Bununla birlikte İl ve Üniversite protokolünün davetli olduğu etkinliklerde

davetiyelerin ilgili kişilere ulaştırılması, protokolün katılımı ve oturma düzeninin oluşturulması, sunuş metninin protokol kurallarına göre düzenlenmesi ve etkinliğin protokol kurallarına göre devam edebilmesi için gerekli işleri gerçekleştirmektedir.

Fotoğraf Kamera Çekimi ve Arşivlenmesi:

Eğitim öğretim yılı içinde de tüm etkinliklerin kamera – fotoğraf çekimi ve arşivlenmesi; gerektiğinde çekimlerin CD'ye aktarılması, çoğaltılması işleri de gerçekleştirilmektedir. Rektörlüğe gelen misafirlerin fotoğraflarının basılıp, üniversiteden ayrılmadan kendilerine iletilmesi amacıyla 2009 Mayıs ayında bir adet fotoğraf yazıcısı alınmıştır. Böylece günün anısı için çekilen fotoğrafların anında iletilmesi sağlanarak, misafirlerin memnuniyet duymaları sağlanmaktadır.

Yeni Öğrenci Kayıt Dönemi:

Üniversitemiz eğitim öğretim yılı yeni öğrenci kayıtları süresinde, Basın ve Halkla İlişkiler Müdürlüğünce gar ve otogarda olmak üzere, Üniversitemiz hakkında bilgi vermek, öğrenci ve velilerin Üniversitemiz ve Eskişehir hakkındaki sorularını cevaplandırmak, il dışından gelen öğrencileri yönlendirmek, Üniversitemize ait araçlar ile öğrencileri kayıt merkezine ulaştırmak amacıyla kayıt danışma büroları kurulmuştur. Açılan stantlarda (gar ve otogarda) kayıt süresi boyunca 2'şer kişi hazır bulundurulmaktadır.

Eskişehir Osmangazi Üniversitesi'nin Tanıtımı

Üniversitemizin tanıtımı için oluşturulan katalog, broşür, CD gibi materyaller sürekli kullandığımız araçlar olup, Üniversitemiz Matbaasında basılmıştır. Yurtdışı tanıtımlarda kullanılmak üzere İngilizce Tanıtım CD'si de yapılmıştır. Tüm tanıtım materyallerinin içinde bulunan tanıtım metinleri, fotoğraflar ve görüntüler Basın ve Halkla İlişkiler Müdürlüğü tarafından hazırlanmıştır.

Eğitim öğretim yılı boyunca Türkiye genelinde bulunan ÖSS hazırlık kurslarından, lise ve dengi okullardan veya kişisel olarak, üniversitemizden tanıtım materyali isteyen kurum, kuruluş ve kişilere katalog, tanıtım broşürü, ve CD'ler posta yolu ile ulaştırılmaktadır.

ESOGÜ'de Tanıtım:

Üniversitemizin tanıtımı amacıyla düzenli olarak gerçekleştirilen ESOĞÜ Tanıtım Günü'nde kullanılmak üzere hazırlanan tanıtım günü afişleri bastırılarak, Eskişehir içinde bulunan tüm okul ve dershaneler ile Eskişehir Milli Eğitim Müdürlüğü'ne ve Eskişehir belediye otobüslerine gönderilmektedir. Ayrıca raket afişler bastırılarak şehir içindeki raket panolarına astırılmıştır. Ayrıca, çevre il ve ilçe Milli Eğitim Müdürlükleri ile kaymakamlıklarına da etkinliğin duyurulması amacıyla ESOĞÜ Tanıtım Günü afişleri gönderilir.

ESOGÜ Tanıtım Günü'nde Üniversitemize gelen öğrencilere verilmek üzere, ESOĞÜ Tanıtım

ESKİŞEHİR OSMANGAZİ ÜNİVERSİTESİ

CD'si ile Üniversitemiz bölümlerinin taban puanlarını gösteren broşürler hazırlanıp ayrıca alanlara göre hazırlanmış broşürler dağıtılmaktadır.

Tanıtım Günü Programı:

Tanıtım Günü'nde tüm birimler (tüm fakülte ve yüksekokullarımız ile ESOGÜ Haber, Mediko-Sosyal Merkezi, HAMER ve Kulüpler) Spor Salonu içinde kendilerine ayrılmış stant alanlarında tanıtım materyalleri ve öğretim elemanları ile hazır bulunarak, ilgilenen öğrencilere birimlerini tanıtır, öğrencilerden gelen soruları cevaplandırır. Üniversitemizin birimlerini gezmek isteyen okul veya öğrencilerin, birimlere ulaştırılarak görevliler tarafından bilgilendirilmeleri sağlanır.

Ayrıca, ulaşım imkanı olmayan okullara Üniversitemiz tarafından geliş ve gidişleri için araç sağlanır.

Tanıtım Fuarları:

Eskişehir Osmangazi Üniversitesi, Eğitim öğretim yılında da üniversiteye adım atmak üzere olan gençlere bilgi vermek, Üniversitemizin üstünlüklerini ve olanaklarını anlatmak, Eskişehir'in öğrenci kenti olması sebebiyle nasıl imkanlar sunduğunu anlatmak amacı ile Yükseköğretim Tanıtım Günleri Fuarlarına katılmıştır. Üniversitemizin katılacağı fuarlarla ilgili yazışmalar ve katılım organizasyonları, Basın ve Halkla İlişkiler Müdürlüğü'nce yapılmakta olup, bu fuarlarda kısmi zamanlı çalışan öğrenciler de görev almaktadır.

Tablo 38: 2013-2014 Eğitim Öğretim Yılında Düzenlenen Etkinlikler

Etkinlik Mekanı	Bilimsel Etkinlikler	Kültürel ve Sosyal Etkinlikler	Toplam
Prof. Dr. Necla Özdemir Konferans Salonu	50	27	77
Prof. Dr. Suat Mirza Konferans Salonu	8	10	18
Prof. Dr. Fazıl Tekin Salonu	27	86	113
Eğitim Fakültesi Konferans Salonu	17	22	39
Fen Edebiyat Fakültesi Konferans Salonu	7	50	57
İlahiyat Fakültesi Konferans Salonu	3	16	19
Spor Salonu	5		5
Kongre ve Kültür Merkezi	26	41	67
ESOGÜ Sanat Galerisi	8		8
Toplam	151	252	403

5.3.2. Güvenlik Hizmetleri

Tablo 39: Koruma ve Güvenlik Personeli Dağılım Tablosu

ÇALIŞMA BİRİMLERİ	ERKEK PERSONEL	BAYAN PERSONEL	TOPLAM
MEMUR KADROSU	48	-	48
ŞİRKET PERSONELİ	149	6	155
Toplam	197	6	203

Tablo 40: 2014 Yılında meydana gelen olayların sayısı

Olayın Adı	Olay Sayısı
Madde Hasarlı Trafik Kazası	55
Darp	10
Yangın	2
Şüpheli Paket	1
Tehdit, Gasp	43
Bıçakla yaralama	3
Alkol Kullanma	1
Diğer(Hırsızlık, izinsiz bildiri, kavga, trafik kazası)	505

2014 yılında Güvenlik Birimi Tarafından işlem yapılan tutanak ve rapor sayısı 620 adettir.

5.4. Eskiőehir Osmangazi Üniversitesi Eđitim, Uygulama Ve Arařtırma Hastanesi Hizmetleri

Eskiőehir merkezle birlikte kısmen, Kütahya, Bilecik, Afyon illerine de hizmet veren Eskiőehir Osmangazi Üniversitesi Eđitim, Uygulama ve Arařtırma Hastanesi hizmetlerini üniversal kořullarda devam ettirmekte olup, çağdař tıbbın gerektirdiđi tüm tedavileri hastalarımıza geliřmiř teknolojilerle birlikte sunmaktadır.

Hastanemiz 1991 yılında kurulmuř, 1993 yılında yeni binasına (mevcut kullanılan) tařınmıřtır.

TS-EN-ISO 9001:2008 Kalite Yönetim Sistemi, TS-EN-ISO 22000 Gıda Güvenliđi Yönetim Sistemi ve TS-EN-ISO/IEC 17025 Kalibrasyon Laboratuvarı akreditasyon belgelerine sahip olan hastanemizde Sađlık Bakanlıđı Hastane Hizmet Kalite Standartları alıřmaları da sürdürölmektedir.

ESKİŞEHİR OSMANGAZİ ÜNİVERSİTESİ

Tablo 41(a): ESOĞÜ Uygulama ve Araştırma Hastanesi Klinikleri 2014 Yılı Verileri

Servisler	Yatak Sayısı	Muayene Sayısı	Yatan Hasta Sayısı	Bu servise Devir Olan Hastalar	Taburcu Olan	Ölen Sayısı	Yatılan Gün Sayısı
ACİL TIP ABD		54728				61	
ADLİ TIP ABD		862					
AİLE HEKİMLİĞİ ABD		4242					
ANESTEZİYOLOJİ VE REAN.ABD	9	4424	1029	1	714	1	2642
BEYİN VE SİNİR CERRAHİSİ ABD	32	11142	903	211	1155	1	9070
ÇOCUK CERRAHİSİ ABD	10	6923	1321	8	857		3952
ÇOCUK SAĞLIĞI VE HAST.ABD	63	92427	2614	222	2740	2	17593
ÇOCUK VE ERG.RUH SAĞ. VE HAST. ABD		5848					
DERMATOLOJİ ABD	13	18493	335		307		2692
ENFEKSİYON HASTALIKLARI ABD	13	3550	239	5	214	7	2091
FİZİK TEDAVİ VE REH. ABD	20	9328	245	2	224		5490
GENEL CERRAHİ ABD	75	17548	1741	627	2511	2	16749
GÖĞÜS CERRAHİSİ ABD	10	2462	108	172	416	1	3514
GÖĞÜS HASTALIKLARI ABD	50	24016	1991	130	1598	99	17265
GÖZ HASTALIKLARI ABD	33	39527	2735	2	2371		8088
İÇ HASTALIKLARI ABD	89	85747	3250	47	2806	268	29731
KADIN HAST. VE DOĞUM ABD	47	31721	4507	54	3583	13	13620
KALP VE DAMAR CERRAHİSİ ABD	50	10035	1160	110	1239	6	10090
KARDİYOLOJİ ABD	61	22395	1950	787	3113	9	12533
KULAK,BURUN VE BOĞAZ HAST. ABD	29	25188	1955	6	1651		7608
MEDİKAL ONK. BİLİM DALI	38	14204	2342	10	2093	93	8706
NÖROLOJİ ABD	35	19869	2136	123	2180	3	9981
NÜKLEER TIP ABD	2	3145	186		183		455
ORTOPEDİ VE TRAVMATOLOJİ ABD	33	20458	1513	21	1432	3	7130
PLASTİK, REK. VE ESTETİK CER.ABD	22	9984	2027	10	1258	1	6215
PSİKİYATRİ ABD	23	11264	327	4	303		7554
RADYASYON ONKOLOJİSİ ABD	27	6134	125	1	116	2	1424
ÜROLOJİ ABD	38	15681	2296	7	2074	9	9682
2.KAT VIP	21						
10.KAT VIP	14						
MAHKUM YATAĞI	4						
YOĞUN BAKIM SERVISLERİ							
ÇOCUK CERRAHİ YOĞUN BAKIM	6			182	26	2	781
KARDİYOLOJİ YOĞUN BAKIM	12		817	83	65	69	2805
BEYİN CERRAHİ YOĞUN BAKIM	9		136	176	15	96	2898
KALP DAMAR CER. YOĞUN BAKIM	8			229	8	38	784
YENİDOĞAN YOĞUN BAKIM	13		260	89	301	40	5091
KADIN HAST.VE DOĞ.YOĞUN BAKIM	5		49	7	3	2	101
GÖĞÜS CERRAHİ YOĞUNBAKIM	1		38	150	10	14	700
ÇOCUK SAĞ. VE HAST.YOĞUN BAKIM	9		219	76	124	34	3090
NÖROLOJİ YOĞUN BAKIM	6		187	58	6	94	1807
İÇ HASTALIKLARI YOĞUNBAKIM	9		50	23	6	56	326
GENEL CERRAHİ YOĞUN BAKIM	12		377	318	58	89	4076
GÖĞÜS HAST. YOĞUN BAKIM	6		103	74	4	102	1950
ANESTEZİ YOĞUN BAKIM	10		296	32	209	92	3281
TOPLAM	967	571345	39567	4057	35973	1309	241565

ESKİŐEHİR OSMANGAZİ ÜNİVERSİTESİ

Tablo 41(b): ESOĐÜ Diő Hastanesi Klinikleri 2014 Yılı Verileri

Sıra No :	SERVİSLER	Poliklinik Sayısı	Serviste yapılan tetkik sayısı	Yapılan ameliyatlarda		
				Büyük	Orta	Küçük
1	Ağız, Diő ve Çene Cerrahisi	1	32.981	1	105	4.430
2	Ağız, Diő ve Çene Radyolojisi	1	20.006			
3	Çocuk Diő Hekimliđi	1	37.256			
4	Endodonti	1	11.617			
5	Ortodonti	1	17.392			
6	Protetik Diő Tedavisi	1	15.089			
7	Periodontoloji	1	29.303			
8	Restoratif Diő Tedavisi	1	24.639			
	TOPLAM	8	188.283	1	105	4.430

ESKİŞEHİR OSMANGAZİ ÜNİVERSİTESİ

Tablo 42: 2014 yılı laboratuvar istatistikleri

YIL : 2014
DÖNEM : 11 AYLIK

LABORATUVAR ÇALIŞMALARI FORMU

İL : ESKİŞEHİR

İLÇE : MERKEZ

KURUM : ESKİŞEHİR OSMANGAZİ ÜNİVERSİTESİ REKTÖRLÜK
SAĞLIK, UYGULAMA VE ARAŞTIRMA HASTANESİ

CİNSİ		Sayısı	CİNSİ		Sayısı
I - Biyokimya	1-Kan, İdrar, Vücut Sıvı, Gaita ile İlgili Rutin Tetkikler	2554389	VI- Genetik	1-Periferik Kandan Karyotip Analizi	804
	2-Kan Gazları ile İlgili Testler	81877		2-Amnion Mayiinde Karyotip Analizi	290
	3-ELİSA Tekniği ile Yapılan Hepatit Tetkikleri	0		3-Diğer	Solid Doku: 48 CVS: 22 Kemik İliği: 774 Kordonsentez: 2 DNA: 1553 FISH: 1800
	4-RIA, IMX Tekniği ile Yapılan Hormon Tetkikleri	237713	VII-Gastroenteroloji	1-Endoskopi Laboratuvarı	2295
	5-TDX Tekniği ile Yapılan İlaç Dozajı Tetkikleri	0		2-Pankreatiko-Bilier Sistemin Diagnostik ve Tedavi Lab.	0
	6- İdrar	78930		3-Sonografi Laboratuvarları	0
	7- Kardiyak	29470		4-Endosonografi Laboratuvarları	0
	8-Gaita	1533		5-GIS Motilite Laboratuvarı Yabancı Cisim Çıkarma:	4
	9- Diğer	670		6-Tubaj Laboratuvarı Skleroterapi:	50
7-Diğer	Boşaltım: 39 Kolonoskopi: 1067 Balon dilatasyon: 14 Kc. Biopsisi: 60 PEG: 31 Bantligasyon: 38 Sigmoidoskopi: 53 Polipoktemi: 25 Per. Plev. Drenaj: 0				
II-Bakteriyoloji	1-Spesifik - Nonspesifik Kültürler (Kültür)	39855	VIII- Radyoloji	1-Direkt ve İndirekt Grafler	137249
	2-Serolojik Testler	7700		2-Ultrason Tetkikleri	29425
	3-Mikroskopik Tetkikler (Gram+ARB)	2623		3-Angiografik Tetkikler	1267
	4-Diğer	Alerji: 2388 TBC: 1096 Parazit: 4369 PCR: 2064 Mikoloji: 985		4-Bilgisayarlı Tomografi Tetkikleri	37774
				5-Magnetik Rezonans Görüntüleme Tetkikleri	14334
		6-Endoskopik - Grafik Tetkikler		0	
		7-Diğer		Mamografi: 5166	
III-Hematoloji	1-Sitoloji Laboratuvarı Testleri	3995831	IX- Patoloji	1-Otopsi	7
	2-Koagülasyon Testleri	156281		2-Biyopsi	12838
	3-Grupaj Testleri	0		3-Ameliyat Materyali	Frozen: 597
	4-Rutin Testler (Kan Bankası)	244235		4-Batın, Plevra, Balgam, Smear, Aspirasyon Tetkikleri	Smear: 5425
	5-Diğer (Kan Bankası PCR-Doku)	774		5-Diğer	Özel Boya: 30231
IV-İmmünoloji	1-Serolojik Testler	0	X- Fizik Teda	1-Elektroterapi	16099
	2-Flow Cytometry ile Yapılan Testler	12972		2-Hidroterapi	4488
	3-Sitokin, Adezyon Molekülleri (ELİSA testleri)	75871		3-Mekonoterapi	1239
	4-İmmunoglobulinler, Kompleman Testleri	18280		4-Diğer	13421
	5-Doku Tiplendirilmesi (Kan Bankası - RT-PCR)	3259	XI - Ped. Kardiyoloji	1-EKG	5210
	6-Diğer	0		2-Efor Testi	335
V - Kardiyoloji	1-EKG	Poliklinik: 14645 Servis: 54174		3-EKO	6254
	2-EFOR Testi	1575		4-Fetal EKO	158
	3-EKO	8901		5-Holter	453 Tansiyon Holter: 232
	4-Koroner Angiografi	2257		6-Head up: 119 TEE: 21	
	5-Katater	34	7-Event Recorder : 18 Katater: 62		
	6-Mitral Balon Valvuloplasti (+Stent)	13			
	7-Perkutan Transluminar Koroner Angioplasti (PTCA)	1110			
	8-Geçici ve Kalıcı Kalp Pili	Geçici: 43 Kalıcı: 56			
	9-Elektro-Fizyolojik Çalışması	81			
	10- Diğer: 196 ICD: 39				
II-NÖROLOJİ	EEG: 1605 EMG: 2252 Strok: 1118 Parkinson: 381				
	Doopler USG: 424 Demans: 554 Epilepsi: 1146				
	MS: 314 Algojoloji: 691 Botoks: 361 Uyku: 934				
	V.EEG: 60 Anjio: 226 TCD: 213 PSG: 321				

GÖZ ANJİO: 576

DÜZENLEYEN	
Adı Soyadı:	
Ünvanı:	
Tarih:	
İmza-Mühür:	

ONAYLAYAN	
Adı Soyadı:	
Ünvanı:	
Tarih:	
İmza - Mühür:	

Laboratuvarlar :

Hastanemizde;

- o Biyokimya Laboratuvarı
- o Çocuk Metabolizma ve Araştırma Laboratuvarı
- o Farmakoloji Laboratuvarı
- o Mikrobiyoloji Laboratuvarı
- o Nükleer Tıp Laboratuvarı
- o Patoloji Laboratuvarı
- o Radyoloji Laboratuvarı
- o Kan Merkezi ve Hematoloji Laboratuvarı
- o Tıbbi Biyoloji Laboratuvarı
- o Tıbbi Genetik Laboratuvarı

bulunmakta olup, tahlil tetkiklerin yapılıp, raporlanmasını sağlamaktadırlar.

Biyokimya Laboratuvarı : Klinik Biyokimya tetkikleri kan gazı analizi, kormon tetkikleri kanser ve kemik markerları, idrar, gaita ve özel tetkik analizlerini yaparak raporlanmasını sağlayan birimdir.

Çocuk Metabolizma ve Araştırma Laboratuvarı : Kan asitleri, idrar asitleri, özel kromatografi ve boyaları analiz ederek rapor haline getiren birimdir.

Farmakoloji Laboratuvarı : Hastalıklar nedeni ile ilaç kullananların ilaç düzeylerini analiz ederek rapor haline getiren birimdir.

Kan Merkezi ve Hematoloji Laboratuvarı : Kan ve kan ürünlerinin hazırlanması ve Hematolojik tetkiklerini çalışarak rapor haline getiren birimdir.

Mikrobiyoloji Laboratuvarı : İnfeksiyon hastalıkları ile ilgili boğaz sürüntüsü, idrar, kan, dışkı, BOS, balgam, püy vb. örneklerden talep edilen tetkiklerin yapılarak sonuçlandırılan rapor haline getiren birimdir.

Nükleer Tıp Laboratuvarı : Hastalardan istenilen sintigrafik tetkikleri, ultrasonografi, kemik mineral dansitometre ölçümleri, Pet CT ve gamma kamera ile yapılan görüntüleme sistemlerini çalışarak rapor haline getiren birimdir.

Patoloji Laboratuvarı : Hastalardan teşhis konulması amacıyla alınan doku ve sıvı örnekleri ve ölümden sonra ölüm nedeninin belirlenmesi amacıyla yapılan otopsilerle en kısa sürede teşhisi makroskobik ve mikroskobik olarak inceleyerek rapor haline getirilmesini sağlayan birimdir.

Radyoloji Laboratuvarı : Hastalardan istenilen röntgen, ultrasonografi, mammografi, bilgisayarlı tomografi, manyetik rezonans, görüntüleme, anjiyografi ve girişimsel radyolojik amaçlı istekleri yaparak rapor halinde sonuçlandırılan birimdir.

Tıbbi Biyoloji Laboratuvarı : Metabolik hastalıkların tetkik ve tahlilini yaparak rapor haline getiren birimdir.

Tıbbi Genetik Laboratuvarı: İstenilen Genetik tetkik ve tahlilleri sonuçlandırarak rapor haline getiren birimdir.

6.Yönetim ve İç Kontrol Sistemi

5018 sayılı Kamu Mali Yönetimi ve Kontrol Kanunu ile İç Kontrol ve Ön Mali Kontrole İlişkin Usul ve Esaslar Hakkında Yönetmelik hükümleri gereğince ön mali kontrol görevi, Harcama Birimleri ve Strateji Geliştirme Daire Başkanlığı tarafından yerine getirilmektedir.

Harcama birimlerinde yapılan ön mali kontrol görevi mali karar ve işlemlerin, kaynakların etkili, ekonomik ve verimli bir şekilde kullanımını sağlamak maksadıyla süreç kontrolü şeklinde yapılmaktadır.

Ödeme emri belgesini düzenlemekle görevlendirilen gerçekleştirme görevlileri, ödeme emri belgesi ve eki belgeler üzerinde yılı merkezi yönetim bütçe kanununa ve yürürlükteki mevzuata uygunluk ve belgelerin tamam olup olmadığı hususları ile daha önceki işlemlerin kontrolünü kapsayacak şekilde ön mali kontrol yapmaktadırlar. Gerçekleştirme görevlileri, yaptıkları kontrol sonucunda işlemleri uygun görmeleri halinde ödeme emri belgesi üzerine "kontrol edilmiş ve uygun görülmüştür" şerhini düşerek ilgili ödeme emri belgesini imzalamaktadırlar.

Strateji Geliştirme Daire Başkanlığının ön mali kontrolüne tabi mali karar ve işlemler, kontrol edilmek üzere ilgili birimler tarafından Daire Başkanlığına gönderilmektedir. Daire Başkanlığınca yürürlükteki mevzuat esasları çerçevesinde yapılan kontrol sonucunda mali karar ve işlemin uygun görülmesi halinde durumuna göre görüş yazısı düzenlenmekte veya dayanak belgenin üzerine "kontrol edilmiş ve uygun görülmüştür" şerhi düşülerek ilgili birime gönderilmektedir. Daire Başkanlığının görüş yazısı, harcama birimlerince ilgili işlem dosyasında saklanmakta ve bir örneği de ödeme emri belgesine eklenmektedir.

Üniversitemiz harcama birimlerinin mali karar ve işlemlerden, Strateji Geliştirme Daire Başkanlığınca, ön mali kontrole tabi tutulması gerekenler Rektörlük oluruyla belirlenmiştir.

Buna göre;

1. Taahhüt evrakı ve sözleşme tasarılarından tutarı KDV hariç;
 - a. Mal ve hizmet alımları için : 1.000.000.-TL,
 - b. Yapım işleri için : 2.000.000.-TL'yi aşanlar,
2. Kanun Tasarılarının mali yükünün hesaplanması,
3. Ödenek aktarma işlemleri,
4. Kadro dağıtım cetvelleri,
5. Seyyar görev tazminatı cetvelleri ,
6. Geçici işçi pozisyonları,
7. Yan ödeme cetvelleri,
8. Sözleşmeli personel sayı ve sözleşmelerinin ön mali kontrole tutulmasına karar

verilmiştir.

Alınan olura istinaden 2014 yılı içerisinde ön mali kontrol sonucu görüş yazısı yazılmış olan mali karar ve işlemler ve onaylanmış olan mali karar ve işlemlerin listesi aşağıdaki gibidir.

ESKİŞEHİR OSMANGAZİ ÜNİVERSİTESİ

Tablo 43: Ön Mali Kontrol Sonuç Tablosu

A-) ÖN MALİ KONTROL SONUCU GÖRÜŞ YAZISI YAZILMIŞ OLAN MALİ KARAR VE İŞLEMLER			
SAYI	TARİH	HARCAMA BİRİMİ	KONUSU
1	07.01.2014	PERSONEL DAİRE BAŞKANLIĞI	Yabancı Uyruklu Öğretim Elemanlarının Sözleşmeleri
2	09.01.2014	PERSONEL DAİRE BAŞKANLIĞI	4/b Sözleşmeli Personellerin Sözleşmeleri
3	09.01.2014	İDARİ ve MALİ İŞLER DAİRE BAŞK.	Koruma Güvenlik Hizmeti Alımı
4	15.01.2014	PERSONEL DAİRE BAŞKANLIĞI	Bilimsel Araştırma Projesinde Çalışan Personellerin Sözleşmeleri
5	22.01.2014	PERSONEL DAİRE BAŞKANLIĞI	Yabancı Uyruklu Öğretim Elemanlarının Sözleşmeleri
6	27.01.2014	İDARİ ve MALİ İŞLER DAİRE BAŞK.	Temizlik Hizmeti Alımı
7	11.02.2014	YAPI İŞLERİ VE TEKNİK DAİRE BAŞKANLIĞI	Deprem Araştırma Laboratuvarı İnşaatı
8	11.03.2014	YAPI İŞLERİ VE TEKNİK DAİRE BAŞKANLIĞI	Turizm Fakültesi Eğitim Bloğu İnşaatı
9	20.03.2014	YAPI İŞLERİ VE TEKNİK DAİRE BAŞKANLIĞI	Futbol Sahası İnşaatı
10	20.03.2014	PERSONEL DAİRE BAŞKANLIĞI	Akademik Boş-Dolu Kadro Değişikliği
11	01.04.2014	İDARİ ve MALİ İŞLER DAİRE BAŞK.	Yemek Hizmeti Alımı
12	03.04.2014	PERSONEL DAİRE BAŞKANLIĞI	Yabancı Uyruklu Öğretim Elemanlarının Sözleşmeleri
13	14.04.2014	PERSONEL DAİRE BAŞKANLIĞI	Yabancı Uyruklu Öğretim Elemanlarının Sözleşmeleri
14	28.04.2014	PERSONEL DAİRE BAŞKANLIĞI	4/b Sözleşmeli Personellerin Sözleşmeleri
15	16.05.2014	YAPI İŞLERİ VE TEKNİK DAİRE BAŞKANLIĞI	Eğitim Fakültesi Binası İnşaatı
16	16.05.2014	PERSONEL DAİRE BAŞKANLIĞI	4/b Sözleşmeli Personellerin Sözleşmeleri
17	02.06.2014	PERSONEL DAİRE BAŞKANLIĞI	4/b Sözleşmeli Personellerin Sözleşmeleri
18	11.08.2014	PERSONEL DAİRE BAŞKANLIĞI	Yabancı Uyruklu Öğretim Elemanlarının Sözleşmeleri
19	14.08.2014	YAPI İŞLERİ VE TEKNİK DAİRE BAŞKANLIĞI	Merkezi Araştırma Laboratuvarı İkmal İnşaatı
20	19.09.2014	PERSONEL DAİRE BAŞKANLIĞI	Yabancı Uyruklu Öğretim Elemanlarının Sözleşmeleri
21	18.11.2014	PERSONEL DAİRE BAŞKANLIĞI	Yabancı Uyruklu Öğretim Elemanlarının Sözleşmeleri
22	03.12.2014	PERSONEL DAİRE BAŞKANLIĞI	4/b Sözleşmeli Personellerin Sözleşmeleri
23	08.12.2014	İDARİ ve MALİ İŞLER DAİRE BAŞK.	Temizlik Hizmeti Alımı
24	19.12.2014	İDARİ ve MALİ İŞLER DAİRE BAŞK.	Elektrik Enerjisi Alımı
25	25.12.2014	PERSONEL DAİRE BAŞKANLIĞI	4/b Sözleşmeli Personellerin Sözleşmeleri
B-) ÖN MALİ KONTROL SONUCU TASTİK EDİLMİŞ OLAN MALİ KARAR VE İŞLEMLER			
1	Devlet Memurlarına Ödenecek Zam ve Tazminatlara İlişkin Karar Gereğince Yan Ödeme Cetvelleri		
2	Devlet Memurlarına Ödenecek Zam ve Tazminatlara İlişkin Karar Gereğince Yan Ödeme Cetvelleri (Dağılım)		
3	İdari Personel Boş-Dolu Kadro Değişikliği		
4	Vizeli Cetveller (Tenkis,Tahsis)		

6.1.Denetim Faaliyetleri:

İç Denetim Birimi Başkanlığınca:

- İç imkanlarla üretilen taşınır imkanları süreci
- Hurdaya ayırma işlemleri süreci

Denetimi yapılmış olup, denetim sonucunda oluşturulan raporlar ilgili yerlere ulaştırılmıştır.

II-AMAÇ VE HEDEFLER

A-İdarenin Amaç Ve Hedefleri

Stratejik Amaç 1:Eğitim

Üniversitemizin eğitim-öğretim kalitesinin tüm paydaş beklentilerini dikkate alarak bölgesel, ulusal ve uluslararası alanlarda rekabet edebilecek şekilde geliştirilmesi.

Hedefler:

1. Eğitim programlarını öğrenci merkezli, çıktı/sonuç odaklı ve uygulama ağırlıklı olacak şekilde geliştirmek
2. Öğretim elemanlarının eğitim bilimlerindeki yenilikler yönünden yetkinliklerini artırmak
3. Ulusal ve uluslararası düzeyde eğitim amaçlı işbirlikleri geliştirmek
4. Öğrencilerimizin yabancı dil düzeylerini artırmak
5. Eğitim altyapısını derslikler, eğitim laboratuvarları, kütüphane, ders malzemeleri vb. alanlarda geliştirmek
6. Uzaktan eğitim sistemini geliştirip sürdürmek

Stratejik Amaç 2: Bilimsel Araştırma

Bilimsel araştırma altyapısı ve nitelikli insan gücünün güçlendirilerek bilimsel araştırmaların toplumsal ve ekonomik katkılarının artırılması.

Hedefler:

1. Akademik personelin bilimsel araştırma, yenilikçilik ve girişimcilik yeteneğini geliştirmek
2. Laboratuvar ve araştırma altyapısını güçlendirmek ve akreditasyon standardına yaklaştırmak
3. Bilimsel yayın ile proje teşviklerinin iyileştirilmesi ve araştırma desteklerinin artırılmasını sağlamak
4. İleri teknolojik ürünler ve toplumsal sorunlara çözüm üreten bilimsel araştırma projelerini desteklemek

Stratejik Amaç 3: Yaşayan Kampüs (Yerleşke)

Üniversitenin başta merkez yerleşke olmak üzere bütün yerleşkelerinin, bilimsel, sosyal ve fiziksel anlamda öğrenci, çalışan ve diğer paydaşların ihtiyaçlarını karşılayabilecek, "Yaşayan Yerleşke"ye dönüştürülmesi.

Hedefler:

1. Merkez yerleşke içinde öğrenci ve çalışanların ihtiyaçlarını karşılayacak, memnuniyetlerini artıracak yeni mekânlar ve hizmet alanları oluşturmak
2. Merkez yerleşke dışındaki yerleşkelerin fiziksel, sosyal ve sportif olanaklarını iyileştirmek

3. Yerleşkede yapılan bilimsel ve sosyal etkinlik sayısını artırmak, öğrenci kulüp faaliyetlerini desteklemek
4. Merkez yerleşke master planını, kullanıcı ihtiyaçlarını, engelli öğrenci ile personelin ihtiyaçlarını ve yerleşke estetiğini göz önüne alarak yenilemek

Stratejik Amaç 4: Üniversite - Sanayi İşbirliği ve Topluma Katkı

Üniversitemizin ve bölgemiz sanayi kuruluşlarının proje ve projeye dayalı teknolojik ürün üretme kabiliyetinin geliştirilmesi ile toplumsal faydayı artıracak faaliyetlerde bulunulması.

Hedefler:

1. Öncelikli alanlarda üniversitedeki bilgi birikimini sanayiye aktararak ortak projeler yapmak ve yönetmek
2. Üniversitenin sunduğu hizmetler konusunda sanayi ve topluma hizmet kuruluşlarında farkındalığı artırmak ve bu hizmetlere talep oluşturmak
3. Öğrencilerin lisans, yüksek lisans ve doktora/uzmanlık tezlerini bölge sanayisinin ve toplumun ihtiyaçları doğrultusunda yönlendirmek, staj programlarını sanayi ve topluma hizmet kuruluşları ile birlikte geliştirmek
4. Yaşam boyu eğitim kapsamında toplumun ihtiyaç duyduğu alanlarda sertifika ve eğitim programları düzenlemek

Stratejik Amaç 5: Sağlık Hizmetleri

Toplumun sağlık hizmeti ihtiyaçlarını karşılayan, hizmet sunum yeterliliğini sağlamış ve geleceğe yönelik olarak stratejik alanlarda üst düzey merkezler kurulması yoluyla etkinliği ve kurumsallaşmayı ön plana çıkaran bir sağlık hizmeti sunulması.

Hedefler:

1. Üniversitemizin sağlık hizmetlerinde yetkin ve uzmanlaşmış bölge sağlık kurumu kimliğini sürdürmesini sağlamak
2. Ülke ihtiyaçları çerçevesinde ileri teknolojiye dayalı tedavi rehabilitasyon ve koruma merkezleri kurmak ve mevcutları geliştirmek
3. Sağlık turizmine yönelik kurumsal altyapıyı oluşturmak ve hizmetleri geliştirmek
4. Dış Hekimliği Fakültesi'ni modern teknoloji ile donatılmış tam teşekküllü bir yapıya ulaştırmak ve Uygulama Hastanesini kurmak
5. Hastanenin gelişen ihtiyaçlar doğrultusunda kurumsal altyapısını güçlendirmek

Stratejik Amaç 6: Kurumsal Kapasite:

Yükseköğretimde hizmet sunumunda deęişen yapıyı ve üniversitemizin büyüyen yapısını destekleyecek şekilde kurumsal yönetim kapasitesinin geliştirilmesi ve insan kaynaklarının güçlendirilmesi.

Hedefler:

1. Mevcut örgütsel yapıdaki problemlerin tespiti ile birlikte deęişen yapıya uygun bir organizasyon yapısını oluşturmak
2. Bütünleşik yönetim bilgi sisteminin oluşturulması suretiyle hizmet planlaması ve sunumunda etkinlięi artırmak, bilgi, evrak akışını hızlandırmak ve hizmet verme süresini kısaltmak
3. Mâlî yönetim sisteminin geliştirilmesi ile birlikte hazine katkısını ve öz gelirleri arttırmak ve kaynakların etkin, ekonomik ve verimli kullanılmasını sağlamak
4. Kurum kültürünü geliştirmek, çalışanların gelişimini sağlamak ve çalışma yaşamından memnuniyetini artırmak
5. Stratejik plan izleme ve değerlendirme sisteminin kurulmasını sağlamak

B-Temel Politikalar Ve Öncelikler

Kalkınma Planı ve Orta vadeli Programda eğitim sisteminin geliştirilmesi başlığı altında, eğitim sistemi, insan kaynakları ve yükseköğretimde yönetim anlayışına ilişkin öncelikler belirlenmiştir. Kamu yatırım programı çerçevesinde eğitim, sağlık, teknolojik araştırma, e-devlet yatırımlarına öncelik verileceği, eğitimin kalitesinin yükseltileceği, eğitim ile istihdam arasındaki ilişkinin güçlendirileceği ve istihdam edilebilirliğin artırılacağı, bilgi toplumu insanını yetiştirmeyi amaçlayan eğitim politikasının temel alındığı, eğitim hizmetlerine erişimin yaygınlaştırılacağı ifade edilmektedir.

Eğitim sistemi, insan kaynaklarının geliştirilmesini desteklemek üzere, yaşam boyu eğitim yaklaşımıyla ve sistem bütünlüğü içinde ele alınarak; etkili, erişilebilir ve fırsat eşitliğine dayalı bir yapıya kavuşturulacağı öngörülmektedir. Kamu kurum ve kuruluşları, işlev ve sorumluluklarını etkin ve etkili bir biçimde yerine getirebilmeleri için yeterli nitelik ve sayıda personele kavuşturulacak, tüm personelin hızla değişen şartlara uyumunu sağlamak amacıyla yeterlilikleri sürekli bir şekilde artırılacak ve istihdam koşullarının AB Müktesebatına uyumu temin edilecektir.

Eğitimde niteliğin artırılması amacıyla, yenilikçilik ve araştırmacılığın geliştirilmesini esas alan müfredat programları ülke geneline yaygınlaştırılacak, etkili bir rehberlik ve yönlendirme sistemi kurulacak, eğitici personelin nitelikleri ile fiziki mekan ve bilgi teknolojisi altyapısı güçlendirilecektir.

Eğitimde bilgi teknolojilerinin kullanımı yaygınlaştırılacak ve etkin hale getirilecektir. Eğitimin her kademesinde fiziki mekan, donanım ve öğretmen ihtiyacı yerleşim yerleri arasındaki farklılıkları azaltacak şekilde giderilecektir. Yükseköğretim kurumlarının idari ve mali özerklikleri sağlanarak ihtisaslaşmayı esas alan rekabetçi bir yapıya kavuşturulacaktır. Yükseköğretim kurumlarının hizmet üreterek kaynak oluşturma faaliyetleri desteklenecektir.

Yükseköğretim yönetimi şeffaflık, katılımcılık, hesap verebilirlik ve sürdürülebilir kalite anlayışı çerçevesinde yeniden ele alınacak, sistemin idari ve mali özerkliği artırılacak, yerel özellikleri dikkate alan, özel kesimin yatırımına açık rekabetçi bir yapı geliştirilecektir.

Bilim ve Teknoloji alanında özel kesim ile üniversiteler ve araştırma kurumları arasındaki işbirliğini geliştirmeye yönelik destekler artırılacak ve etkinleştirilecektir. Üniversite ve araştırma kurumlarında Ar-Ge çalışmalarının artırılması ve piyasa talebi doğrultusunda yönlendirilmesi sağlanacaktır.

Araştırmacı insan gücü kaynağı nitelik ve nicelik yönünden geliştirilecek ve özel sektörde araştırmacı istihdamı teşvik edilecektir.

III-FAALİYETLERE İLİŞKİN BİLGİ VE DEĞERLENDİRMELER

A-Mali Bilgiler

1-Bütçe Uygulama Sonuçları

1.1-Bütçe Giderleri

Üniversitemiz 2014 yılı içerisinde, yüklenmiş olduğu görev ve sorumlulukları yerine getirebilmek için, aşağıdaki tabloda fonksiyonel kodlar itibariyle belirtilen harcamaları gerçekleştirmiştir.

Tablo 44: 2014 Yılı Fonksiyonel Düzeyde 12 Aylık Ödenek Kullanım Durumu

Fonksiyonel Kod	Giderler	Ödenek	Harcama	Ödenek Kullanma Oranı
01	Genel Kamu Hizmetleri	20.408.103,00	19.775.313,09	96,89 %
03	Kamu Düzeni ve Güvenlik Hizmetleri	3.931.408,00	3.931.407,36	99,99 %
07	Sağlık Hizmetleri	31.618.134,00	31.106.534,33	98,38 %
08	Dinlenme Kültür ve Din Hizmetleri	1.358.216,00	1.333.367,01	98,17 %
09	Eğitim Hizmetleri	180.536.746,46	178.280.667,51	98,74 %
	GENEL TOPLAM	237.852.607,46	234.427.289,30	95,55 %

Üniversitemiz 2014 yılı içerisinde, yüklenmiş olduğu görev ve sorumlulukları yerine getirebilmek için, aşağıdaki tabloda ekonomik kodlar itibariyle belirtilen harcamaları gerçekleştirmiştir.

Tablo 45: 2014 Yılı Ekonomik Düzeyde 12 Aylık Ödenek Kullanım Durumu

Ekonomik Kod	Bütçe Giderleri	Ödenek Tutarı	Harcama Tutarı	Ödenek Kullanma Oranı
1	Personel Giderleri	124.224.295,00	123.385.783,89	99,32 %
2	Sosyal Güvenlik Kurumlarına Devlet Primi Giderleri	22.238.728,00	22.186.365,61	99,76 %
3	Mal ve Hizmet Alımı Giderleri	37.171.182,46	36.028.755,05	96,92 %
5	Cari Transferler	3.474.000,00	2.846.259,56	81,93 %
6	Sermaye Giderleri	50.744.402,00	49.980.125,19	98,49 %
	GENEL TOPLAM	237.852.607,46	234.427.289,30	98,55 %

1.2-Bütçe Gelirleri

Tablo 46: 2014 Yılı Ekonomik Düzeyde 12 Aylık Gelir Gerçekleşmeleri

EKONOMİK KOD				GELİRLER	TAHMİN	GERÇEKLEŞME	Gerçekleşme Oranı(%)
03	01	01	01	Şartname,Basılı Evrak, Form Satış Gelirleri	10.000,00	33.078,00	1.635,00
			02	Kitap, Yayın vb. Satış Gelirleri	5.000,00	8.144,15	-,-
		02	29	Öğün ve Yaygın Öğretimden Elde Edilen Gelirler	800.000,00	1.345.700,35	90,27
			31	İkinci Öğretimden Elde Edilen Gelirler	7.849.000,00	8.580.200,42	107,88
			32	Yaz Okulu Gelirleri	1.685.000,00	2.041.961,23	58,37
			33	Tezsiz Yüksek Lisans Gelirleri	227.000,00	459.321,10	393,55
			36	Sosyal Tesis İşletme Gelirleri	1.784.000,00	1.263.551,10	165,57
			45	Uzaktan Öğretimden Elde Edilen Gelirler	70.000,00	343.166,00	-,-
			53	Eğitim Hizmetlerine İlişkin Gelirler	0,00	250.000,00	
			99	Diğer Hizmet Gelirleri	350.000,00	688.542,77	56,62
	06	01	99	Diğer Taşınmaz Kira Gelirleri	525.000,00	912.029,45	121,51
04	01	01	01	AB'den Alınan Bağış ve Yardımlar	0,00	11.344,08	
	02	01	01	Hazine Yardımı (Cari)	150.944.000,00	160.659.892,40	107,53
		02	01	Hazine Yardımı (Sermaye)	34.630.000,00	43.709.000,00	103,45
	04	01	03	Kurumlardan ve Kişilerden Alınan Şartlı Bağışlar	0,00	21.000,00	
	05	01	01	Genel Bütçeli İdarelerden Alınan Proje Yardımları	0,00	5.900,00	-,-
			02	Özel Bütçeli İdarelerden Alınan Proje Yardımları	0,00	202.821,33	-,-
			09	Diğerlerinden Alınan Proje Yardımları	0,00	29.215,62	
			10	YÖK Öğretim Üyesi Yetiştirme Proje Yardımları	0,00	294.614,42	-,-
			11	YÖK Yurtdışı Destekleri	0,00	93.491,43	-,-
05	01	09	01	Kişilerden Alacaklar Faizi	0,00	12.903,95	-,-
			03	Mevduat Faizleri	0,00	511.682,11	-,-
			99	Diğer Faizler	0,00	8.240,54	-,-
	02	06	16	Araştırma Projeleri Gelirleri Payı	5.907.000,00	7.025.000,00	112,70
	03	02	99	Diğer İdari Para Cezaları	0,00	126.569,45	-,-
	09	01	01	İrat Kaydedilecek Nakit Teminatlar	0,00	37.989,32	-,-
			03	İrat Kaydedilecek Teminat Mektupları		270.000,00	
			06	Kişilerden Alacaklar	2.000,00	592.167,76	32.816,63
			19	Öğrenci Katkı Payı Telif Gelirleri	4.386.000,00	4.833.755,00	-,-
			99	Yukarıda Tanımlanmayan Diğer Çeşitli Gelirler	0,00	549.626,33	-,-
				TOPLAM	210.051.000,00	228.701.002,64	109,08

2-Temel Mali Tablolara İlişkin Açıklamalar

Tablo 47: 2014 Yılı Bilançosu(Ek 1)

Tablo 48:Giderler Hesabı Tablosu

630	GİDERLER HESABI	206.485.985,91
630-01	Personel Giderleri	123.401.138,15
630-01-01	Memurlar	118.810.725,60
630-01-02	Sözleşmeli Personel	2.230.388,11
630-01-04	Geçici Personel	1.641.949,86
630-01-05	Diğer Personel	718.074,58
630-02	Sosyal Güvenlik Kuruml. Devlet Primi Giderleri	22.176.555,45
630-02-01	Memurlar	21.475.895,73
630-02-02	Sözleşmeli Personel	439.738,95
630-02-04	Geçici Personel	237.889,76
630-02-05	Diğer Personel	23.031,01
630-03	Mal ve Hizmet Alım Giderleri	32.228.087,98
630-03-02	Tüketime Yönelik Mal ve Malzeme Alımları	16.142.784,86
630-03-03	Yolluklar	1.186.983,49
630-03-04	Görev Giderleri	74.618,47
630-03-05	Hizmet Alımları	13.349.555,57
630-03-06	Temsil ve Tanıtma Giderleri	225.085,79
630-03-07	Menkul Mal,G. Maddi Hak Alım, Bak. Onr. Gid	1.002.044,79
630-03-08	Gayrimenkul Mal Bakım ve Onarım Giderleri	245.214,93
630-03-09	Diğer Mal ve Hizmet Giderleri	1.800,08
630-05	Cari Transferler	3.675.877,63
630-05-01	Görev Zararları	2.630.000,00
630-05-03	Kar Amacı Gütmeyen Kuruluşlara Yapılan Transferler	216.259,56
630-05-04	Hane Halkına Yapılan Transferler	829.618,07
630-11	Değer ve Miktar Değişimi Giderleri	312.729,64
630-11-99	Diğer Değer ve Miktar Değişimleri	312.729,64
630-12	Gelirlerin Red ve İadesinden Kaynaklanan Giderler	273.753,70
630-12-3	Teşebbüs ve Mülkiyet Giderleri	74.053,40
630-12-4	Alınan Bağış ve Yardımlar ile Özel Gelirler	121.403,33
630-12-5	Diğer Giderler	78.296,97
630-13	Amortisman Giderleri	10.915.632,24
630-13-01	Maddi Duran Varlıklar Amortisman Giderleri	9.902.095,18
630-13-02	Maddi Olmayan Duran Varlık Giderleri	1.013.537,06
630-14	İlk Madde ve Malzeme Alım Giderleri	3.021.019,94
630-14-01	Kirtasiye Malzemeleri	766.080,33

Tablo 48:Giderler Hesabı Tablosu(Devam)

630-14-02	Beslenme , Gıda v e Mutfak ile ilgili Tüketim Malzemeleri	25.877,42
630-14-03	Tıbbi ve Laboratuar Sarf Malzemeleri	54.092,95
630-14-04	Yakıtlar, Yakıt Katkıları ve Katkı Yağlar	100.981,70
630-14-05	Temizleme Ekipmanları	184.328,26
630-14-06	Giyecek, Mefruşat ve Tuhafiyeye Malz.	202.744,98
630-14-07	Yiyecek	51.170,84
630-14-08	İçecek	36.865,31
630-14-09	Canlı Hayvanlar	495,60
630-14-10	Zirai Maddeler	161.139,19
630-14-11	Yem	84.723,76
630-14-12	Bakım, Onarım ve Üretim Malzemeleri	659.880,79
640-14-13	Yedek Parçalar	356.501,30
630-14-14	Nakil Vasıtaları Lastikleri	55.883,21
630-14-15	Değişim, Bağış ve Satış Amaçlı Yayınlar	6.629,68
630-14-16	Spor Malzemeleri Grubu	58.671,66
630-14-17	Basınçlı Ekipmanlar	7.982,70
630-14-99	Diğer Tüketim Amaçlı Malzemeler	206.970,26
630-30	Proje Kapsamında Yapılan Cari Giderler	10.480.884,07
630-30-6	Proje Kapsamında Yapılan Cari Giderler	10.480.884,07
630-99	Diğer Giderler	307,11
630-99-99	Yukarıda Tanımlanamayan Diğer Giderler	307,11

Tablo 49:Gelirler Hesabı Tablosu

600- GELİRLER HESABI	234.222.750,28
Teşebbüs ve Mülkiyet Gelirleri	16.117.274,84
Mal ve Hizmet Satış Gelirleri	15.021.191,12
Kira Gelirleri	1.096.083,72
Bağış ve Yardımlar	203.576.045,13
Yurt dışından Alınan Bağış Ve Yardımlar	798.649,02
Merkezi Yönetim Kapsamındaki İdr. Alın.Bağış ve Yardımlar	197.974.000,00
Diğer İdarelerden Alınan Bağış ve Yardımlar	1.062.081,97
Kurumlar ve Kişiler..Alınan Bağış ve Yard.	552.113,51
Proje Yardımları	3.189.200,63
Diğer Gelirler	14.255.766,44
Faiz Gelirleri	543.125,01
Kişi ve Kurumlardan Alınan Paylar	7.025.000,00
Para Cezaları	126.569,45
Diğer Çeşitli Gelirler	6.561.071,98
Diğer Değer ve Miktar Değişimleri	273.663,87
Net Gelir Toplam	234.222.750,28
GELİR-GİDER FARKI	27.736.764,37

ESKİŞEHİR OSMANGAZİ ÜNİVERSİTESİ

Tablo 50:Bütçe Giderleri Hesabı Tablosu

A-830	BÜTÇE GİDERLERİ HESABI	234.427.289,30
830-01	Personel Giderleri	123.385.783,89
830-01-01	Memurlar	118.795.371,34
830-01-02	Sözleşmeli Personel	2.230.388,11
830-01-04	Geçici Personel	1.641.949,86
830-01-05	Diğer Personel	718.074,58
830-02	Sosyal Güvenlik Kurumları Dev.Primi	22.186.365,61
830-02-01	Memurlar	21.475.895,73
830-02-02	Sözleşmeli Personel	439.738,95
830-02-04	Geçici Personel	237.889,76
830-02-04	Diğer Personel	23.031,01
830-03	Mal ve Hizmet Alım Giderleri	36.028.755,05
830-03-02	Tüketime Yönelik Mal ve Malzeme Alımları	18.902.043,41
830-03-03	Yolluklar	1.180.531,13
830-03-04	Görev Giderleri	47.912,41
830-03-05	Hizmet Alımları	13.417.498,93
830-03-06	Temsil ve Tanıtma Giderleri	217.425,92
830-03-07	Menkul Mal,G. Maddi Hak Alım, Bak. Onr. Gid	1.957.733,92
830-03-08	Gayrimenkul Mal Bakım ve Onarım Giderleri	303.809,25
830-03-09	Tedavi ve Cenaze Giderleri	1.800,08
830-05	Cari Transferler	2.846.259,56
830-05-01	Görev Zararları	2.630.000,00
830-05-03	Kar Amacı Gütmeyen Kuruluşlara Yardımlar	216.259,56
830-06	Sermaye Giderleri	49.980.125,19
830-06-01	Mamul Mal Alımlar	11.681.736,28
830-06-03	Gayri Maddi Hak Alımları	315.637,39
830-06-04	Gayrimenkul Alımları Ve Kamulaştırması Giderleri	0,00
830-06-05	Gayrimenkul Sermaye Üretim Giderleri	34.546.890,95
830-06-07	Gayrimenkul Büyük Onarım Giderleri	3.435.860,57

Tablo 50:Bütçe Gelirleri Hesabı Tablosu

B-800	BÜTÇE GELİRLERİ HESABI	234.890.015,21
800-03	Teşebbüs ve Mülkiyet Gelirleri	15.925.694,57
800-03-01	Mal ve Hizmet Satış Gelirleri	15.013.665,12
800-03-06	Kira Gelirleri	912.029,45
800-04	Alınan Bağış ve Yardımlar	205.027.279,28
800-04-01	Yurt dışından Alınan Bağış ve Yardımlar	11.344,08
800-04-02	Merk.Yön. Kaps. İdarel. Alın. Bağ. Ve Yrd.	204.368.892,40
800-04-04	Kurumlar. ve Kişiler.Alınan Bağış ve Yard.	21.000,00
800-04-05	Proje Yardımlar	626.042,80
800-05	Diğer Gelirler	13.937.041,36
800-05-01	Faiz Gelirleri	532.809,28
800-05-02	Kişi ve Kurumlardan Alınan Paylar	7.025.000,00
800-05-03	Para Cezaları	126.569,45
800-05-09	Diğer Çeşitli Gelirler	6.252.662,63
C-810	BÜTÇE GELİRLERİNDEN RET VE İADELER	151.009,27
	D-Net Gelir Toplam (B-C)	234.739.005,94
	E-GELİR-GİDER FARKI (D-A)	311.716,64

3-Mali Denetim Sonuları

İ Denetim: Üniversitemizin İ deneti kadrolarında 3 personel görev yapmaktadır.

DıŐ denetim: Üniversitemizin 2014 yılına ait tüm gelir gider belgeleri SayıŐtay tarafından yerinde denetleneceğinden 2014 yılına ait gelir gider belgeleri torbalanarak SayıŐtay Başkanlığı denetilerine teslim edilmek üzere bekletilmektedir.

B-Performans Bilgileri

1-Faaliyet ve Proje Bilgileri

1.1.Akademik Çalışmalar

Tablo 51: İndekslere Giren Hakemli Dergilerde Yapılan Yayın Sayıları

Bölüm	Uluslar arası Makale	Ulusal Makale	Uluslar arası Bildiri	Ulusal Bildiri	Kitap	Toplam	Öğretim Üyesi Sayısı	Öğretim Elemanı Sayısı
FEN EDEBİYAT	162	21	86	120	7	396	148	81
Biyoloji	42	4	4	14	2	67	22	13
Fizik	43	4	25	57	1	130	22	9
Kimya	19	1	7	14		41	21	10
İstatistik	17	3	16	11		47	15	11
Matematik -Bilgisayar Bölümü	29		21	9		59	25	11
Tarih	6	5	4	5		20	20	7
Türk Dili ve Edebiyatı	3	4	7	8	2	24	14	11
Karşılaştırmalı Edebiyat	3		2	2	2	8	9	9
Diş Hekimliği F.	20	3	10	-	1	34	17	-
Müh. Mim. F.	81	11	91	64	2	249	153	78
Bilgisayar Müh. Bölümü	1		3	7		11	7	5
Ele. Elen. Müh. Bölümü	7	2	11	10	1	31	13	10
Endüstri Müh. Bölümü	3	1	17	3		24	17	9
İnşaat Müh. Bölümü	13	2	6	3	1	25	23	10
Jeoloji Müh. Bölümü	16	1	22	16		55	11	4
Kimya Müh. Bölümü	10	-	11	23		44	22	5
Maden Müh. Bölümü	18	3	17	2		40	25	8
Makine Müh. Bölümü	8					8	19	15
Met.ve Mal.Müh. Bölümü	3		3			6	9	5
Mimarlık Bölümü	2	2	1			5	7	7
Eğitim Fakültesi	26	53	77	106	9	271	47	69
Ziraat Fakültesi	24	8	13	26	-	71	19	29
Bahçe Bitkileri	5	6	3	2	-	16	4	8
Tarla Bitkileri	32	8	6	19	-	65	7	10
Zootekni	6	1	3	2	-	12	3	2
Tarımsal Biyoteknoloji	-	-	8	-	-	8	4	5
Toprak Bilimi ve Bitki Besleme	5	-	2	-	1	8	2	3
Biyosistem Mühendisliği	1	3	4	21	-	29	1	-
İkt.İdr.Bil.Fakültesi	54	29	69	16	12	170	72	1
Tıp Fakültesi	238	20	37	169		464	228	326
İlahiyat Fakültesi	7	17	10	8	5	47	15	12
Turizm Fakültesi	-	1	4	5	-	10	8	8
Sanat ve Tas. Fk.	4	10	5	-	-	19	6	4
Sivrihisar MYO			3			3		3
Sağlık Hiz. MYO	10	1	4	2		17	8	11
Eskişehir Sağlık YO	20	7	3	8	2	40	12	8
Mahmudiye MYO	9	3	2	1			9	3
Eskişehir MYO	5	2	5	4			2	10
Sosyal Bilimler Ens.	27	27						
Eğitim Bil.Ens.	3	3	8	20	1			17
Metalurji Ens.	3	--	-	-	-	3	3	1

ESKİŞEHİR OSMANGAZİ ÜNİVERSİTESİ

Tablo 52: 2014 Yılında Gerçekleştirilen Bilimsel Faaliyetler

FAKÜLTE VE BİRİMLERİ	YAYIN		BİLDİRİ		POSTER		KİTAP		KİTAP BÖLÜMÜ		ALINAN ÖDÜLLER			DİĞER BİLİMSEL BAŞARILAR	
	Yurtdışı	Yurtiçi	Yurtdışı	Yurtiçi	Yurtdışı	Yurtiçi	Yurtdışında Basılan	Yurtiçinde Basılan	Yurtdışında Basılan	Yurtiçinde Basılan	Yurtdışı (Öğ.Ele.)	Yurtiçi (Öğ.Ele.)	Öğrenci	Yurtdışı	Yurtiçi
FEN EDEBİYAT	166	38	87	93	53	97		7		2	1	1			4
Biyoloji	42	4	4	14	13	43		2							
Fizik	43	4	25	25	14	36				1	1				4
Kimya	19	1	7	14	26	18									
İstatistik	17	3	16	11											
Matematik- Bilgisayar Bölümü	29		21	9				1				1			
Tarih	10	20	4	5						1					
Türk Dili ve Edebiyatı	3	4	8	10				2							
Karşılaştırmalı Edebiyat	3	2	2	5				2							
Diş Hekimliği F.	25	3	9		10	11			1		2				
Müh. Mim. F	63	10	74	60	12	32	1	1	-	2	1	1	2	1	-
Bilgisayar Müh. Böl.	1		3	7											
Ele. Elen. Müh. Böl.	7	2	11	10				1		2			2		
Endüstri Müh. Böl.	2	2	20	8											
İnşaat Müh. Bölümü	4	2	2									1			
Jeoloji Müh. Bölümü	16	1	17	19	1	11	1				1			1	
Kimya Müh. Bölümü	11	-	4	4	7	19									
Maden Müh. Bölümü	13	3	8	5	1	2									
Makine Müh. Bölümü	5			3	1										
Met.ve Mal.Müh. Böl.	4		5	3	2										
Mimarlık Bölümü			4	1											
Eğitim Fakültesi	26	53	77	106	8	6	-	9	7	26	-	2	-	7	1
Ziraat Fakültesi	31	9	13	-	9	10	-	1	1	-	-	3	-	-	-
Bahçe Bitkileri	4	6	2	-	3	2	-	-	-	-	-	-	-	-	-
Tarla Bitkileri	16	3	-	-	2	8	-	1	-	-	-	-	-	-	-
Zootekni	6	-	-5	-	-	-	-	-	-	-	-	2	-	-	-
Tarımsal Biyoteknoloji	-	-	6	-	2	-	-	-	-	-	-	-	-	-	-
Toprak Bilimi ve Bitki Besleme	5	-	-	-	2	-	-	-	1	-	-	1	-	-	-
Biyosistem Mühendisliği	-	-	-	-	-	-	-	-	-	-	-	-	-	-	-
İkt.İdr.Bil.Fakültesi	54	29	69	16	-	-	8	4	3	27	-	-	-	-	-
Tıp Fakültesi	238	20	37	169	145	190				12	2	23		5	3
İlahiyat Fakültesi			3					1							
Turizm Fakültesi		1	7	9			1		1						
Sanat ve Tas. Fk.	4	8	5	0	0	32	0	0	5	0	0	0	0	0	0
Sivrihisar MYO			2	1											
Sağlık Hiz. MYO	10	1	2	4	7	2									7
Eskişehir Sağlık YO	3	7	3		1	4		2		3		1			
Mahmudiye MYO	9	2		1		3									
Eskişehir MYO	5		6	6		3			1	4					
Eğitim Bil.Ens.	1	6	9	32		1	1			8				1	1

Tablo 53: 2014 Yılında Destek Verilen Bilimsel Araştırma Projeleri

FAKÜLTE VE BİRİMLERİ	BİTEN	DEVAM EDEN	Dış Destekli
	ESOGÜ Destekli	ESOGÜ Destekli	
TIP FAKÜLTESİ	34	90	
MÜH-MİM.FAK.	16	61	
FEN EDEBİYAT FAK.	18	63	
ZIRAAT FAKÜLTESİ	4	14	
DİŞ HEKİMLİĞİ FAKÜLTESİ		4	
EĞİTİM FAKÜLTESİ	6	17	
İKTİSADİ İDARİ BİL. FK.	4	9	
İLAHIYAT FAK		2	
TURİZM FAK.		4	
SİVRİHİSAR MYO		1	
SAĞLIK HİZMETLERİ MYO	1	1	
ESKİŞEHİR MYO		5	
ESKİŞEHİR SAĞLIK YO	1	1	
ENSTİTÜLER		2	
MERKEZLER		3	
TOPLAM	83	277	

Tablo 54 : Ulusal ve uluslararası değişim programları 2014 yılı hareketlilik ve anlaşma sayıları

DEĞİŞİM PROGRAMI	ÖĞRENCİ SAYILARI		PERSONEL SAYILARI		ANLAŞMA SAYILARI		
	Gelen	Giden	Gelen	Giden	Ülke	Üniversite	Anlaşma
Erasmus+	8	139	11	4	19	84	158
Mevlana	18	7	10	-	14	25	25
Farabi	137	70				81	81

ESKİŞEHİR OSMANGAZİ ÜNİVERSİTESİ

Tablo 55: Üniversitemizde Düzenlenen Ulusal ve Uluslararası Bilimsel Toplantılar

Bölüm	Sempozyum ve Kongre		Konferans		Panel		Seminer		Açık oturum		Söyleşi		Toplam	
	Toplantı Sayısı	Katılımcı sayısı	Toplantı sayısı	Katılımcı sayısı	Toplantı sayısı	Katılımcı sayısı	Toplantı sayısı	Katılımcı sayısı	Toplantı sayısı	Katılımcı sayısı	Toplantı sayısı	Katılımcı sayısı	Toplantı sayısı	Katılımcı sayısı
Müh.Mim.Fk.	3	1649					3	275					6	1924
Fen Edebiyat Fk.	4	2690	14	1854	2	800	1	150			1	1	24	5495
Tıp Fk.	3	450	2	600									5	1050
İkt.İdr.Bil.Fakültesi											1	150	1	150
Eskişehir Sağlık YO	2	2											2	2
Eğitim Fakültesi	20		22		8		14						64	
İlahiyat Fakültesi	5	600	10	2000	2	400	3	600			2	400	22	4100
Turizm Fakültesi		50												50
Sağlık Hiz. MYO					2	500							2	500
Fen Bil. Ens.	1	150											1	150
Eğitim Bil.Ens.			1	80			1	65					2	145

1.2. İnşaat Yatırım Çalışmaları

DERSLİK VE MERKEZİ BİRİMLER İNŞAATI

- ESOGÜ KREŞ BİNASI İNŞAATI

2012 Yılında 2.418.814,00 TL. bedelle ihale edilen esogü kreş binası inşaatı işinde 2014 yılı içinde tahakkuk bazında 295.225,22 TL. harcanmış, imalatlar tamamlanarak bina hizmete hazır hale getirilmiştir.

- TURİZM ve OTEL İŞLETMECİLİĞİ Y.O. UYGULAMA OTELİ İNŞAATI

2012 Yılı sonunda 6.490.000,00 TL. bedelle ihale edilen turizm ve otel işletmeciliği y.o. uygulama oteli inşaatı işinde 2014 yılında tahakkuk bazında 5.166.460,41 TL. harcanarak iş ve imalatların tamamlanma aşamasına gelinmiştir. Geçici kabul işlemleri süren sözkonusu inşaatımız 2015 yılı ilk döneminde hizmete hazır hale getirilecektir.

- ÖĞRENCİ YURDU BİNASI İNŞAATI

2013 Yılı başında 5.093.000,00 TL. bedelle ihale edilen öğrenci yurdu binası inşaatı işinde 2014 yılında tahakkuk bazında 3.667.934,04 TL. harcanarak imalatların tamamlanma aşamasına gelinmiştir. Geçici kabul işlemleri süren sözkonusu inşaatımız 2015 yılı ilk döneminde hizmete hazır hale getirilecektir.

- YABANCI DİLLER BİNASI İNŞAATI

2011 Yılı içinde 9.850.000,00 TL. bedelle ihale edilen yabancı diller binası inşaatı işinde 2014 yılında tahakkuk bazında 6.987.331,39 TL. harcanmış olup iş ve imalatlar devam etmektedir. 2015 yılı ilk döneminde imalatlar bitirilerek bina hizmete hazır hale getirilecektir.

- DEPREM ARAŞTIRMA LABORATUVARI

2013 Yılı sonunda 2.071.000,00 TL. bedelle ihale edilen deprem araştırma laboratuvarı işinde 26/02/2014 tarihi itibarıyla yer teslimi yapılarak işe başlanmıştır. 2014 yılında tahakkuk bazında 2.554.165,87 TL. harcanarak iş ve imalatlar tamamlanmıştır. Geçici kabul işlemleri süren sözkonusu inşaatımızda kabul işlemleri sonrasında hizmete hazır hale gelinecektir.

- TURİZM FAKÜLTESİ EĞİTİM BLOĞU İNŞAATI

2014 Yılı başında 8.322.000,00 TL. bedelle ihale edilen turizm fakültesi eğitim bloğu inşaatı işinde 21/03/2014 tarihi itibarıyla yer teslimi yapılarak işe başlanmıştır. 2014

yılında tahakkuk bazında 4.198.215,58 TL. harcanarak iş ve imalatlara devam edilmiştir.

- EĞİTİM FAKÜLTESİ BİNASI İNŞAATI

2014 Yılı başında 18.763.000,00 TL. bedelle ihale edilen eğitim fakültesi binası inşaatı işinde 09/06/2014 tarihi itibarıyla yer teslimi yapılarak işe başlanmıştır. 2014 yılında tahakkuk bazında 4.120.980,67 TL. harcanarak iş ve imalatlara devam edilmiştir.

BÜYÜK ONARIM

- BÜYÜK ONARIM – DOĞRUDAN TEMİN YÖNTEMİYLE YAPTIRILAN İŞLER

Üniversitemiz muhtelif binalarının tadilat, boya badana, çatı aktarma, yalıtım ve tadilat, mekanik ve elektrik tesisat yapım ve tadilatları, sensör kovanı yapım ve asansör tadilat, engelli WC yapım ve tadilat, WC tadilat, taban seramik ve laminat döşeme, ara bölme işleri, cephe boya ve tad., dış yalıtım, seslendirme ve sahne ışık sistemi işleri yaptırılarak tahakkuk bazında 1.156.68112 TL. harcanmıştır.

ÖSHB Bütçesinden ise bu proje kapsamında, muhtelif tadilat, görsel sunu sistemi yap., çelik çatı işleri, tavuk üretim kümesi inşaatı, çatı tadilat, yük asansörü tadilat işleri gerçekleştirilerek tahakkuk bazında 279.960,06 TL harcanmıştır.

AÇIK VE KAPALI SPOR TESİSLERİ

- AÇIK VE KAPALI SPOR TESİSLERİ – FUTBOL SAHASI İNŞAATI YAPIM İŞİ

2014 Yılı başında 10.760.000,00. TL. bedelle ihale edilen futbol sahası inşaatı yapım işinde 03/04/2014 tarihinde yer teslimi yapılarak işe başlanılmıştır. 2014 yılı içinde tahakkuk bazında 5.966.404,25 TL. harcanarak iş ve imalatlara devam edilmiştir.

HASTANE BÜYÜK ONARIM

- A3-A4 BLOKLAR WC VE POLK. DIŞ CEPHE TADİLAT İŞLERİ

2013 Yılı içinde 1.370.000,00. TL. bedelle ihale edilen A3-A4 bloklar wc ve polk. dış cephe tadilat işinde 2014 yılı içinde tahakkuk bazında 1.666.497,88 TL. harcama gerçekleştirilerek iş ve imalatlar tamamlanmıştır.

- HASTANE MUHTELİF İŞLER - DOĞRUDAN TEMİN KAPSAMINDA YAPILAN İŞLER

Üniversitemiz Eğitim, Uygulama ve araştırma Hastanesinin ve polikliniklerinin muhtelif tadilat, antibakteriyel boya işleri, tesisat odası inşaatı, mekanik tesisat tadilat, egzost

havalandırma, temiz su, pis su ve yağmur suyu tadilat işleri yaptırılarak tahakkuk bazında 332.721,54 TL. harcanmıştır.

ÇEŞİTLİ ÜNİT. ETÜD PROJESİ

Üniversitemiz, Çeşitli Ünitelerin Etüd Projesi kapsamında, tahakkuk bazında 107.379,98 TL. harcanarak, Merkezi Araştırma Laboratuvarı tadilat Projeleri çizim işi, Teshin Merkezi Uygulama Projeleri çizim işi ve Rektörlük - Müh.Fak. arası yol projesi hazırlanması işine ait çizim işleri gerçekleştirilmiştir.

KAMPÜS ALTYAPISI

- KAMPUS ALTYAPISI - DOĞRUDAN TEMİN YÖNTEMİYLE YAPTIRILAN İŞLER

Üniversitemiz kampüslerinin altyapı işleri kapsamında, mekanik malzeme serilerek baskılı asfalt yapımı, bağlantı yolu – yürüme yolu - otopark ve meydan kilit parke taş döş., alt temel malzeme ser. İşl., durak yeri tanzimi, engelli geçiş yeri rampa düzenlemesi, çevre ve saha düzenleme işleri, saha sulama, sulama tesisat tadilat işleri, temiz su mek. tes. işleri, pis su, yağmur suyu işleri, genel altyapı tadilat işleri, çevre aydınlatma, trafo işleri, çeşitli altyapı mekanik ve elektrik tesisat işleri, doğalgaz altyapı, menfez inşaatı, kargir inşaat yıkımı, zemin etüd işleri yaptırılarak tahakkuk bazında 1.387.287,04 TL. harcanmıştır.

MERKEZİ ARAŞTIRMA LABORATUVARI

- MERKEZİ ARAŞTIRMA LABORATUVARI İKMAL İNŞAATI

Yatırım programında Teknolojik Araştırma sektörü altında yer alan Merkezi Araştırma Laboratuvarı Projesine ilişkin merkezi araştırma laboratuvarı inşaatı işinin fesih edilmesinden dolayı kalan imalatların tamamlanabilmesi amacıyla 2014 yılı içinde MERKEZİ ARAŞTIRMA LABORATUVARI İKMAL İNŞAATI adı altında ikmal inşaatı ihalesi gerçekleştirilmiş, 21/08/2014 tarihi itibarıyla yer teslimi yapılarak işe başlatılmıştır. 2014 yılı içinde tahakkuk bazında 2.244.960,28 TL, harcama yapılmış olup iş ve imalatlar devam etmektedir.

Tablo 56: Teknolojik Altyapı

ESOGÜ BİLGİSAYAR TEKNOLOJİK ALT YAPISINI OLUŞTURAN CİHAZLAR			Adet
Kesintisiz Güç Kaynağı			2
Klima			3
AĞ CİHAZLARI			
SDH Sistemi			1
Communication Server			1
Kablosuz Erişim Cihazı (BİDB Sistem Odası)			1
Kablosuz Erişim Cihazı (Değişik Birimler)			63
Ethernet Anahtarı (Switch) (BİDB Sistem Odası)			5
Ethernet Anahtarı (Switch) (Değişik Birimler)			190
Uzak Alan ağ yönlendirme Cihazı			3
KVM Swich (Sistem Odası)			1
MERKEZİ SUNUCULAR			
Donanım Özellikleri	İşlemci	Bellek	Kullanım Amacı
Sun Fire V890	2 UltraSPARC IV+, 1.8 GHz	16 GB	Öğrenci Bilgi Sistemi, Eski Veri Tabanı Sunucusu
Sun Ultra Enterprise 450		4 GB	Öğrenci Bilgi Sistemi, Eski Web Sunucusu
IBM Blade Center H	3 adet Blade HS22 3 adet Blade HS23	3*160GB 1*128GB 1*96GB 1*256GB	Sanal sunucu
IBM DS3512	2 adet		Storage
IBM V3700	1 adet		Storage
IBM x3650(3Adet)	Intel Xeon E5410 2,33GHz	24 GB	Sanal sunucu
IBM x3650	Intel Xeon E5310 1,60 GHz	11 GB	NAS Sunucusu
Dell Poweredge 1950	Intel Xeon E5440 2,82 GHz	4 GB	Firewall, Colubris, Pfsense, Sbiem Kayıt Tutucu
Sun Ultra 10			Web Hosting
IBM System x3400	Intel Xeon E5410 2,33GHz	4 GB	OGUBS webservis ve Harç İletişim Sunucusu
IBM AS 400		4 GB	Personel Tahakkuk Bordro Programı
IBM System x236			Web Hosting
IBM System x3650 M2	Intel Xeon E5520 2,27 GHz	16 GB	Yabancı Diller Moodle
2 adet IBM System x3650 M4			Enformatik
IBM DS3512 Storage			Enformatik
IBM System x3650 M4	2 GHz	2*128GB	Kart Merkezi
IBM System x3650			(MMF dergi sunucusu 193.140.141.80)
Oracle ODA Sunucu Sistemi (2 node 1 storage)	2 `şer adet 12 çekirdekli	2x256GB	OGUBS Yeni Veritabanı sunucusu

1.4.Hizmet İçi Eğitim Programları

Tablo 57: ESOĞÜ 2014 Yılı Hizmet İçi Eğitim Tablosu

Düzenleyen Bölüm	Eğitim konusu	Kişi Sayısı
Hastane Baş M	TEHLİKELİ VE TIBBİ ATIKLAR	2
Hastane Baş M	TRİAJ VE TRİAJ KATEGORİLERİ	18
Hastane Baş M	İLERİ KARDİYAK YAŞAM DESTEĞİ	17
Hastane Baş M	İLETİŞİM TEKNİKLERİ	17
Hastane Baş M	HASTANE YÖNETİMİ VE ORGANİZASYON SİSTEMİNİN TANITILMASI	3
Hastane Baş M	ORYANTASYON	102
Hastane Baş M	WENGORD KURALLARI	17
Hastane Baş M	ACİL ARABASINDA BULUNMASI GEREKENLER, KATATER BAKIM, DÜŞME OLAYINDA HEMŞİRELİK BAKIMI	11
Hastane Baş M	WENGORD KURALLARI	17
Hastane Baş M	NARKOTİK DOLABINDA BULUNMASI GEREKENLER, KATATER BAKIM	9
Hastane Baş M	TABLET BİLGİSAYAR BİLGİLENDİRME	11
Hastane Baş M	DEKÜBİTÜS BAKIMI	11
Hastane Baş M	MOBİNG	11
Hastane Baş M	ORYANTASYON	69
Hastane Baş M	ATIK YÖNETİMİ	15
Hastane Baş M	ORYANTASYON	33
Hastane Baş M	TABLET BİLGİSAYAR BİLGİLENDİRME	11
Hastane Baş M	ARREST OLAN HASTAYA MÜDAHALE	10
Hastane Baş M	TIBBİ ATIKLAR	59
Hastane Baş M	HACCP BİLGİLENDİRMESİ	2
Hastane Baş M	TABLET BİLGİSAYAR BİLGİLENDİRME	15
Hastane Baş M	ANNE SÜTÜ-EMZİRME BEBEK DOSTU HASTANE	52
Hastane Baş M	TABLET BİLGİSAYAR BİLGİLENDİRME	28
Hastane Baş M	KANSERDE TEDAVİ YAKLAŞIMLARI SİTATOKSİK AYARLARIN HAZIRLANMASI VE UYGULANMASI	56
Hastane Baş M	TABLET BİLGİSAYAR BİLGİLENDİRME	51
Hastane Baş M	ORYANTASYON	63
Hastane Baş M	CPR VE İLERİ YAŞAM DESTEĞİ	55
Hastane Baş M	EL HİJYENİ, KESİCİ DELİCİ ALET YARALANMALARI, İZOLASYON	51
Hastane Baş M	HASTA VE ÇALIŞAN GÜVENLİĞİ AÇISINDAN KAYIT TUTMANIN ÖNEMİ	55
Hastane Baş M	HASTANE OTOMASYONU VE WINDOWS	46
Hastane Baş M	HASTANE TEMİZLİĞİ, TEMİZLİK KURALLARI, İŞ GÜVENLİĞİ	55
Hastane Baş M	KALİTE SİSTEMLERİ, MİSYON VİZYON, RENKLİ KOD UYGULAMALARI,	54
Hastane Baş M	KAN TRANSFÜZYONUNDA DİKKAT EDİLMESİ GEREKEN HUSUSLAR	54
Hastane Baş M	İLETİŞİM	23
Hastane Baş M	İLK YARDIM HASTA TAŞIMA TEKNİKLERİ, HASTA YATAĞININ YAPILMASI,	53
Hastane Baş M	EL HİJYENİ STANDART ÖNLEMLER	2
Hastane Baş M	TABLET BİLGİSAYAR BİLGİLENDİRME	30
Hastane Baş M	ATIK YÖNETİMİ	133
Hastane Baş M	TIBBİ ATIKLAR	192
Hastane Baş M	TIBBİ VE EVSEL ATIKLAR	9
Hastane Baş M	ORYANTASYON	31
Hastane Baş M	PUMP CİHAZLARI	64

Tablo 57: ESOĞÜ 2014 Yılı Hizmet İçi Eğitim Tablosu(Devam)

Düzenleyen Bölüm	Eğitim konusu	Kişi Sayısı
Hastane Baş M	TABLET BİLGİSAYAR BİLGİLENDİRME	27
Hastane Baş M	TIBBİ ATIK YÖNETİMİ TEHLİKELİ ATIKLAR VE DİĞERLERİ KİMYASALLARIN RİSK KODLARI	27
Hastane Baş M	TABLET BİLGİSAYAR BİLGİLENDİRME	37
Hastane Baş M	TIBBİ ATIK YÖNETİMİ TEHLİKELİ ATIKLAR VE DİĞERLERİ KİMYASALLARIN RİSK KODLARI	37
Hastane Baş M	TABLET BİLGİSAYAR BİLGİLENDİRME	24
Hastane Baş M	TIBBİ ATIKLAR	24
Hastane Baş M	TABLET BİLGİSAYAR BİLGİLENDİRME	49
Hastane Baş M	TIBBİ ATIKLAR	49
Hastane Baş M	TABLET BİLGİSAYAR BİLGİLENDİRME	47
Hastane Baş M	TIBBİ ATIKLAR	47
Hastane Baş M	İŞ SAĞLIĞI VE GÜVENLİĞİ TEMEL EĞİTİM	52
Hastane Baş M	İŞ SAĞLIĞI VE GÜVENLİĞİ TEMEL EĞİTİM	72
Hastane Baş M	İŞ SAĞLIĞI VE GÜVENLİĞİ TEMEL EĞİTİM	100
Hastane Baş M	İŞ SAĞLIĞI VE GÜVENLİĞİ TEMEL EĞİTİM	60
Hastane Baş M	TABLET BİLGİSAYAR BİLGİLENDİRME	33
Hastane Baş M	TIBBİ ATIKLAR	33
Hastane Baş M	İŞ SAĞLIĞI VE GÜVENLİĞİ TEMEL EĞİTİM	23
Hastane Baş M	İŞ SAĞLIĞI VE GÜVENLİĞİ TEMEL EĞİTİM	16
Hastane Baş M	RENKLİ KODLAR (MAVİ, PEMBE, BEYAZ)	25
Hastane Baş M	İŞ SAĞLIĞI VE GÜVENLİĞİ TEMEL EĞİTİM	43
Hastane Baş M	İŞ SAĞLIĞI VE GÜVENLİĞİ TEMEL EĞİTİM	27
Hastane Baş M	İŞ SAĞLIĞI VE GÜVENLİĞİ TEMEL EĞİTİM	19
Hastane Baş M	İŞ SAĞLIĞI VE GÜVENLİĞİ TEMEL EĞİTİM	2
Hastane Baş M	İŞ SAĞLIĞI VE GÜVENLİĞİ TEMEL EĞİTİM	2
Hastane Baş M	İŞ SAĞLIĞI VE GÜVENLİĞİ TEMEL EĞİTİM	3
Hastane Baş M	TIBBİ ATIKLAR	8
Hastane Baş M	İŞ SAĞLIĞI VE GÜVENLİĞİ TEMEL EĞİTİM	3
Hastane Baş M	İŞ SAĞLIĞI VE GÜVENLİĞİ TEMEL EĞİTİM	3
Hastane Baş M	İŞ SAĞLIĞI VE GÜVENLİĞİ TEMEL EĞİTİM	12
Hastane Baş M	İŞ SAĞLIĞI VE GÜVENLİĞİ TEMEL EĞİTİM	15
Hastane Baş M	İŞ SAĞLIĞI VE GÜVENLİĞİ TEMEL EĞİTİM	25
Hastane Baş M	İŞ SAĞLIĞI VE GÜVENLİĞİ TEMEL EĞİTİM	6
Hastane Baş M	TIBBİ ATIKLAR	7
Hastane Baş M	İŞ SAĞLIĞI VE GÜVENLİĞİ TEMEL EĞİTİM	27
Hastane Baş M	ACİL EYLEM VE TIBBİ DURUM- GERİ ÇEKME-DOĞRULAMA/ÖN GEREKSİNİM	66
Hastane Baş M	İndikatör Kart Ekranı Tanıtımı	53
Hastane Baş M	İŞ SAĞLIĞI VE GÜVENLİĞİ TEMEL EĞİTİM	38
Hastane Baş M	İZLENEBİLİRLİK-İYİLEŞTİRME	67
Hastane Baş M	5018 SAYILI KANUNDAKİ SON DEĞİŞİKLİKLER TAŞINIR MAL YÖNETMELİĞİ UYGULAMALARI VE DÖNEM SONU İŞLEMLERİ KESİN HESAP	24
Hastane Baş M	İŞ SAĞLIĞI VE GÜVENLİĞİ TEMEL EĞİTİM	36
Hastane Baş M	İŞ SAĞLIĞI VE GÜVENLİĞİ TEMEL EĞİTİM	87
Hastane Baş M	ELEKTRİK İLE YAPILAN ÇALIŞMALARDA İŞ GÜVENLİĞİ	64
Hastane Baş M	ELEKTRİK İLE YAPILAN ÇALIŞMALARDA İŞ GÜVENLİĞİ	63
Hastane Baş M	SOLUNUM SIKINTISI İLE GELEN HASTA BAKIMI	5
Hastane Baş M	AFET, YANGIN ACİL DURUM	72
Hastane Baş M	ORYANTASYON	37

ESKİŞEHİR OSMANGAZİ ÜNİVERSİTESİ

Tablo 57: ESOĞÜ 2014 Yılı Hizmet İçi Eğitim Tablosu(Devam)

Düzenleyen Bölüm	Eğitim konusu	Kişi Sayısı
Hastane Baş M	AFET, YANGIN ACİL DURUM	74
Hastane Baş M	AFET, YANGIN ACİL DURUM	70
Hastane Baş M	YÜKSEKTE ÇALIŞMA	151
Hastane Baş M	EL HİJYENİ VE ÖNEMİ	12
Hastane Baş M	AFET, YANGIN ACİL DURUM	32
Hastane Baş M	TEMİZLİK - HİJYEN - ELYIKAMA	67
Hastane Baş M	ANI İŞİTME KAYIPLARI	7
Hastane Baş M	İŞ SAĞLIĞI VE GÜVENLİĞİ TEMEL EĞİTİM	33
Hastane Baş M	AFET, YANGIN ACİL DURUM	55
Hastane Baş M	ITP-MM	11
Hastane Baş M	BİLGİSAYARDA KALİTE BİRİMİ FORMLARININ EKSİKSİZ DOLDURULMASI	41
Hastane Baş M	İŞ SAĞLIĞI VE GÜVENLİĞİ TEMEL EĞİTİM	39
Hastane Baş M	AFET, YANGIN ACİL DURUM	19
Hastane Baş M	İŞ SAĞLIĞI VE GÜVENLİĞİ TEMEL EĞİTİM	41
Hastane Baş M	AFET, YANGIN ACİL DURUM	24
Hastane Baş M	AMELİYATHANEDE DEZENFEKSİYON STRELİZASYON	80
Hastane Baş M	ATIK YÖNETİMİ	17
Hastane Baş M	İLETİŞİM	14
Hastane Baş M	AFET, YANGIN ACİL DURUM	17
Hastane Baş M	İNTRAVENÖZ UYG.BAĞLI TROMBOFLEBİT GELİŞ.ÖNLENMESİ	6
Hastane Baş M	AFET, YANGIN ACİL DURUM	5
Hastane Baş M	EMPATİ	19
Hastane Baş M	AFET, YANGIN ACİL DURUM	8
Hastane Baş M	AFET, YANGIN ACİL DURUM	5
Hastane Baş M	İŞ SAĞLIĞI VE GÜVENLİĞİ TEMEL EĞİTİM	12
Hastane Baş M	EL HİJYENİ STANDART ÖNLEMLER	23
Hastane Baş M	TEMİZLİK İŞLEMİ ESNASINDA UYULMASI GEREKEN GENEL KURALLAR	23
Hastane Baş M	AFET, YANGIN ACİL DURUM	3
Hastane Baş M	EL HİJYENİ STANDART ÖNLEMLER	29
Hastane Baş M	HL + NHL	13
Hastane Baş M	TEMİZLİK YAPARKEN DİKKAT EDİLECEK HUSUSLAR	28
Hastane Baş M	EL HİJYENİ STANDART ÖNLEMLER	22
Hastane Baş M	TEMİZLİK İŞLEMİ ESNASINDA UYULMASI GEREKEN GENEL KURALLAR	22
Hastane Baş M	AFET, YANGIN ACİL DURUM	8
Hastane Baş M	EL HİJYENİ STANDART ÖNLEMLER	32
Hastane Baş M	TEMİZLİK YAPARKEN DİKKAT EDİLECEK HUSUSLAR	31
Hastane Baş M	EL HİJYENİ STANDART ÖNLEMLER	22
Hastane Baş M	TEMİZLİK İŞLEMİ ESNASINDA UYULMASI GEREKEN GENEL KURALLAR	22
Hastane Baş M	VİP SERVİSİ KLİNİK UYGULAMALAR	16
ESOGÜSEM	Yeni Başlayanlar için Moodle Tabanlı ESOĞÜ Ders Yönetim Sistemi Eğitimi(SilverDYS Sürümü)	14
Personel D.B.	ADAY MEMURLAR TEMEL EĞİTİMİ	38
İş Güv.ve Sağ.Koor. M.	İŞ GÜVENLİĞİ EĞİTİMİ	619
Sivil Savunma A.	Sivil Savunma Eğitimi	320
MÜH.MİM.FAK	ARAŞTIRMA GÖREVLİLERİ UYUMLANDIRMA EĞİTİMİ	8

ESKİŞEHİR OSMANGAZİ ÜNİVERSİTESİ

Tablo 58: 2013-2014 Eğitim Öğretim Yılı Birimlere Göre Faaliyet Sayıları

DÜZENLEYEN BİRİM	Konferans	Panel	Sempozyum	Kongre	Toplantı	Çalıştay	Seminer	Şenlik	Tanıtım	Söyleşi	Sergi	Tiyatro	Tören	Film ve Dia Gösterisi	Kurs	Gösteri	Konser	Dinleti	Anma Toplan.	Diğer	TOPLAM
Fen Edebiyat Fakültesi	10	1	3	-	-	-	2	-	-	2	-	-	1	-	1	1	-	-	-	-	21
Müh.Mim.Fak.	6	-	1	-	-	1	25	-	-	-	-	-	-	-	1	-	-	-	-	-	34
Eğitim Fakültesi	6	2	-	-	-	-	2	-	-	-	3	-	-	-	-	-	-	-	2	5	20
Ziraat Fakültesi	-	-	1	-	3	-	5	1	2	1	-	-	2	-	-	-	-	-	-	-	7
İkt.İdr.Bil. Fakültesi	-	-	-	-	-	-	-	-	-	-	-	-	-	-	-	-	-	-	-	-	-
Tıp Fakültesi	3	6	1	5	1	-	10	-	-	-	-	-	-	-	-	-	-	-	-	2	11
İlahiyat Fakültesi	13	3	1	-	-	-	4	-	1	-	-	-	1	-	4	-	-	1	-	-	28
Turizm Fk.	7	1	-	-	-	-	-	-	-	-	-	-	-	-	-	-	-	-	-	-	8
Sağlık Hiz. MYO	-	2	-	-	-	-	-	-	-	-	-	-	-	-	-	-	-	-	-	12	14
Eskişehir Sağlık YO	-	-	-	2	2	-	-	-	-	-	-	-	-	-	-	-	-	-	-	-	4
Mahmudiye MYO	2	-	-	-	1	-	3	-	-	2	1	-	-	4	-	-	-	-	1	-	14
Eskişehir MYO	5	-	-	-	2	-	-	-	1	-	1	-	1	-	1	-	-	-	-	3	12
Sos.Bil.Ens	-	-	-	-	-	-	3	-	-	-	-	-	-	-	-	-	-	-	-	-	3
Eğit.Bil.Ens	-	-	-	-	-	1	1	-	-	-	-	-	-	-	-	-	-	-	-	-	2
Fen Bil.Ens	-	-	1	-	-	-	-	-	-	-	-	-	-	-	-	-	-	-	-	-	-
ESOGÜ Hastane	2	-	13	51	17	4	14	-	-	-	-	-	-	21	-	-	-	-	-	-	121

ESKİŞEHİR OSMANGAZİ ÜNİVERSİTESİ

Tablo 59: Performans Sonuçları Tablosu

STRATEJİK PLAN- AMAÇ- HEDEF		PERFORMANS PROGRAMI- PERFORMANS HEDEFLERİ, PERFORMANS GÖSTERGELERİ, HEDEFLENEN GÖSTERGE DÜZEYLERİ			
Stratejik Amaç	Stratejik Hedef	Performans Hedefi	Performans Göstergesi	Açıklama	Hedeflenen Gösterge Düzeyi
1.Eğitim	1.1. Eğitim Programlarını öğrenci merkezli, çıktı/sonuç odaklı ve uygulama ağırlıklı olacak şekilde geliştirmek.	1- Eğitim hizmetlerinin sürdürülmesi ve iyileştirilmesi.	1	Akademik personel sayısı-Adet	1.410,00
			2	İdari personel sayısı/Adet	1.750,00
			3	Doğalgaz tüketim miktarı/Metreküp (Doğalgaz tüketim miktarı hedefi 109.955.506 m3 olarak hedeflenmiş iken performans programı hazırlık aşamasında hedeflenen miktarda hata olduğu fark edildiğinden hedef 10.995.000 m3 olarak revize edilmiştir.)	10.995.000,00
			4	Elektrik tüketim miktarı (Kwh)/Sayı (Elektrik tüketim miktarı hedefi 1.880.130.932 Kwh olarak hedeflenmiş iken performans programı hazırlık aşamasında hedeflenen miktarda hata olduğu fark edildiğinden hedef 18.000.000 Kwh olarak revize edilmiştir.)	18.000.000,00
			5	Temizlik personeli sayısı/Adet	280,00
			6	Koruma güvenlik personeli sayısı/Adet	160,00
			7	Kadrolu akademik personel başına düşen öğrenci sayısı/Adet (Kadrolu akademik personel başına düşen öğrenci sayısı göstergesi hedeflenen düzey 17,73 iken "2014 yılı Performans Programı" dökümanı Performans Hedefi Tablosunda (sayfa:47) küsürat üste tamamlanmış (18) olarak görülmektedir.)	17,73
	1.3. Ulusal ve uluslararası düzeyde eğitim amaçlı işbirlikleri geliştirmek	2- Değişim programları kapsamında anlaşma yapılan üniversite sayısı arttırılacaktır.	8	Değişim programları kapsamında anlaşma yapılan üniversite sayısı (yurtiçi ve yurtdışı)/Adet	150,00
			9	Değişim programları ile bir eğitim-öğretim yılında üniversitemize gelen öğrenci sayısı(yurtiçi ve yurtdışı)/Adet	270,00
			10	Değişim programları ile bir eğitim-öğretim yılında üniversitemizden giden öğrenci sayısı(yurtiçi ve yurtdışı)/Adet	270,00
	1.5. Eğitim Altyapısını derslikler, eğitim laboratuvarları, kütüphane, ders malzemeleri vb. alanda geliştirmek	4-Öğrenim hedeflerine yönelik kütüphane ve elektronik kütüphanecilik ile ilgili ihtiyaçlar tespit edilerek iyileştirilecektir.	11	Öğrenci başına düşen üniversite kütüphanesindeki kitap sayısı/Adet	5,00
			12	Üye olunan veri tabanı sayısı/Adet	32,00
			13	Turizm Fakültesi Binası tamamlanma oranı/Yüzde (Turizm Fakültesi Binasında başlangıçta %70 olan hedef oranı 2013 yılı içinde hazırlanan Performans Programı aşamasındaki hedeflenen seviyelerdir. İşin ihale süreci 2014 yılına sarktığından hedef oranlarında revizeye gidilmiş yeni hedef değerleri %20 olarak belirtilmiştir.)	20,00
			14	Yabancı Diller Yüksekokulu Binası tamamlanma oranı/Yüzde	40,00
			15	Eğitim Fakültesi Binası tamamlanma oranı/Yüzde (Eğitim Fakültesi Binasında başlangıçta %50 olan hedef oranları 2013 yılı içinde hazırlanan Performans Programı aşamasındaki hedeflenen seviyelerdir. İşin ihale süreci 2014 yılına sarktığından hedef oranlarında revizeye gidilmiş yeni hedef değerleri %10 olarak belirtilmiştir.)	10,00
	1.6. Uzaktan eğitim sistemini geliştirip sürdürmek	6- Lisanüstü düzeyde eğitim veren uzaktan eğitim programları açılacak ve açılmış olanların sürekliliği sağlanacaktır.	16	Uzaktan eğitimle verilen ders sayısı/Adet	10,00
			17	Uzaktan eğitim programlarına katılan öğrenci sayısı/Adet	150,00

Tablo 59: Performans Sonuçları Tablosu(Devam)

STRATEJİK PLAN- AMAÇ- HEDEF		PERFORMANS PROGRAMI- PERFORMANS HEDEFLERİ, PERFORMANS GÖSTERGELERİ, HEDEFLenen GÖSTERGE DÜZEYLERİ			
Stratejik Amaç	Stratejik Hedef	Performans Hedefi	Performans Göstergesi	Açıklama	Hedeflenen Gösterge Düzeyi
2. Bilimsel Araştırma	2.2. Laboratuvar ve araştırma altyapısını güçlendirmek ve akreditasyon standartlarına yaklaşmak	7- Merkezi araştırma laboratuvarı kurulacaktır.	18	Merkezi araştırma laboratuvarının tamamlanma oranı/Yüzde	20,00
	2.3. Bilimsel yayın ile proje teşviklerinin iyileştirilmesi ve araştırma desteklerinin artırılmasını sağlamak	8- Desteklenen projelerinin sayısı arttırılacaktır.	19	2014 yılında kabul edilen proje sayısı/Adet	100,00
3. Yaşayan Kampüs	3.1. Merkez yerleşke içinde öğrenci ve çalışanların ihtiyaçlarını karşılayacak, memnuniyetlerini arttıracak yeni mekanlar ve hizmet alanları oluşturmak	9-Öğrencilere sunulan sosyal hizmetler sürdürülerek iyileştirilecektir.	20	Öğrencilere sunulan sosyal hizmetlerden memnuniyet oranı./Yüzde	62,00
		10- Merkez yerleşke içinde fiziksel, sosyal ve sportif olanakları iyileştirme.	21	Öğrenci yurdu binası inşaatı tamamlanma oranı/Yüzde	50,00
			22	Turizm ve Otel İşletmeciliği Yüksekokulu Uygulama Otelinin tamamlanma oranı./Yüzde	50,00
			23	Stadyum tamamlanma oranı/Yüzde	50,00
4. Üniversite-Sanayi İşbirliği ve Topluma Katkı	4.4. Yaşam boyu eğitim kapsamında toplumun ihtiyaç duyduğu alanlarda sertifika ve eğitim programları düzenlemek.	11-Yaşam boyu eğitim kapsamında eğitim programları düzenlenecektir.	24	Düzenlenen eğitim sayısı/Adet	12,00
5. Sağlık Hizmetleri	5.1. Üniversitemizin Sağlık Hizmetlerinde yetkin ve uzmanlaşmış bölge sağlık kurumu kimliğini sürdürmesi sağlamak	12-Topluma Sunulan Sağlık Hizmetlerinin Sürdürülmesi ve Etkinliğinin Arttırılması	25	Yenilenen poliklinik sayısı/Adet	2,00
			26	Yenilenen servis sayısı/Adet	2,00
			27	Sağlık hizmetlerinden yararlanan hasta sayısı/Adet	550.000,00
			28	Hekim başına düşen hasta sayısı (yıllık)/Adet	1.200,00
			29	Hemşire başına düşen hasta sayısı (yıllık)/Adet	430,00
	5.4. Dış Hekimliği Fakültesi'ni modern teknoloji ile donatılmış tam teşekküllü bir yapıya ulaştırmak ve uygulama hastanesi kurmak.	13- Personel sayısı arttırılacaktır.	30	Personel sayısı/Adet	30,00
	14- Öğrenci ve hasta klinikleri oluşturulacaktır.	31	Açılan ünite sayısı/Adet	10,00	
6. Kurumsal Kapasite	6.4. Kurum Kültürünü geliştirmek, çalışanların gelişimini sağlamak ve çalışma yaşamından memnuniyetini arttırmak.	15- Hizmet içi eğitimin sürdürülmesi ve iyileştirilmesi	32	İdari personel için düzenlenen hizmetiçi eğitim, kurs ve seminer sayısı./Adet	5,00

ESKİŞEHİR OSMANGAZİ ÜNİVERSİTESİ

Tablo 60: Performans Hedefi İzleme ve Değerlendirme (PHİD) Formu

Yıl/Dönem	2014
İdare Adı	38.53 - ESKİŞEHİR OSMANGAZİ ÜNİVERSİTESİ
Performans Hedefi	1/Eğitim hizmetlerinin sürdürülmesi ve iyileştirilmesi .

Sıra	Performans Göstergeleri	Hedef (a)	Yılsonu Gerçekleşme Tahmini (b)	Gerçekleşme					Gerçekleşme Durumu
				I. Üç Aylık	II. Üç Aylık	III. Üç Aylık	IV. Üç Aylık	Kümülatif (c)	
1	Akademik personel sayısı-Adet	1.410,00	1.410,00	1.440,00	1.426,00	1.438,00	1.473,00	1.444,00	Başarılı
2	İdari personel sayısı/Adet	1.750,00	1.750,00	1.794,00	1.788,00	1.776,00	1.773,00	1.783,00	Başarılı
3	Doğalgaz tüketim miktarı/Metreküp (<i>Hedef yıl sonu gerçekleşme tahmininde 10.995.000 m3 olarak revize edilmiştir.</i>)	109.955.506,00	10.995.000,00	2.601.039,00	898.772,30	26.486,49	1.424.761,35	4.951.059,14	Makul
4	Elektrik tüketim miktarı (Kwh)/Sayı (<i>Hedef yıl sonu gerçekleşme tahmininde 18.000.000 Kwh olarak revize edilmiştir.</i>)	1.880.130.932,00	18.000.000,00	4.831.524,90	4.134.280,45	4.632.273,60	3.929.601,75	17.527.680,70	Makul
5	Temizlik personeli sayısı/Adet	280,00	273,00	267,00	271,00	274,00	280,00	273,00	Makul
6	Koruma güvenlik personeli sayısı/Adet	160,00	152,00	150,00	151,00	155,00	155,00	152,00	Makul
7	Kadrolu akademik personel başına düşen öğrenci sayısı/Adet	17,73	18,00	17,92	18,20	17,97	19,05	18,29	Makul

Değerlendirme	<p>"Eğitim hizmetlerinin sürdürülmesi ve iyileştirilmesi" performans hedefi için belirlenen göstergelerden; <i>"Akademik personel sayısı"</i> göstergesi gerçekleştirmeleri; Ocak ayında 1.429, Şubat ayında 1.445, Mart ayında 1.446 olmak üzere ortalama 1.üç aylık dönem gerçekleşmesi 1.440 olmuştur. Nisan ayında 1.434, Mayıs ayında 1.416, Haziran ayında 1.430 olmak üzere ortalama 2. üç aylık dönem gerçekleşmesi 1.426 olmuştur. Temmuz ayında 1.432, Ağustos ayında 1.434, Eylül ayında 1.448 olmak üzere ortalama 3. üç aylık dönem gerçekleşmesi 1.438 olmuştur. Ekim ayında 1.452, Kasım ayında 1.482, Aralık ayında 1.486 olmak üzere ortalama 4. üç aylık dönem gerçekleşmesi 1.473 olmuştur. 1., 2., 3., 4. üç aylık dönemlerin ortalaması alındığında 2014 yılı gerçekleşmesi 1.444 olarak hesap edilmiştir. <i>"İdari personel sayısı"</i> göstergesi gerçekleştirmeleri; Ocak ayında 1.797, Şubat ayında 1.796, Mart ayında 1.791 olmak üzere ortalama 1.üç aylık dönem gerçekleşmesi 1.794 olmuştur. Nisan ayında 1.793, Mayıs ayında 1.788, Haziran ayında 1.785 olmak üzere ortalama 2. üç aylık dönem gerçekleşmesi 1.788 olmuştur. Temmuz ayında 1.781, Ağustos ayında 1.774, Eylül ayında 1.774 olmak üzere ortalama 3.üç aylık dönem gerçekleşmesi 1.776 olmuştur. Ekim ayında 1.774, Kasım ayında 1.774, Aralık ayında 1.771 olmak üzere ortalama 4. üç aylık dönem gerçekleşmesi 1.773 olmuştur. 1., 2., 3., 4. üç aylık dönemlerin ortalaması alındığında 2014 yılı gerçekleşmesi 1.783 olarak hesap edilmiştir. <i>"Doğalgaz tüketim miktarı (m3)/Metreküp"</i> göstergesi gerçekleştirmeleri; Ocak ayında 993.508,00 (m3), Şubat ayında 753.124,00 (m3), Mart ayında 854.407,00 (m3), Nisan ayında 485.638,00 (m3), Mayıs ayında 290.690,00 (m3), Haziran ayında 122.444,30 (m3), Temmuz ayında 6.186,39 (m3), Ağustos ayında 6.187,69 (m3), Eylül ayında 14.112,41 (m3), Ekim ayında 114.086,05 (m3), Kasım ayında 726.243,10 (m3), Aralık ayında 584.432,10 (m3) olmuştur. (Performans programı hazırlık aşamasında hedeflenen miktarda hata olduğu fark edildiğinden Doğalgaz tüketim miktarı hedefi 10.995.000 m3 olarak revize edilmiştir.) <i>"Elektrik tüketim miktarı (Kwh)/Sayı"</i> göstergesi gerçekleştirmeleri; Ocak ayında 1.935.149,85 (Kwh), Şubat ayında 1.369.819,05 (Kwh), Mart ayında .526.556,00 (Kwh), Nisan ayında 1.355.829,85 (Kwh), Mayıs ayında 1.352.155,05 (Kwh), Haziran ayında 1.426.295,55 (Kwh), Temmuz ayında 1.557.461,10 (Kwh), Ağustos ayında 1.581.072,90 (Kwh), Eylül ayında 1.493.739,60(Kwh), Ekim ayında 1.509.840,75 (Kwh), Kasım ayında 1.175.142,45(Kwh), Aralık ayında 1.244.618,55(Kwh) olmuştur. (Performans programı hazırlık aşamasında hedeflenen miktarda hata olduğu fark edildiğinden Elektrik tüketim miktarı hedefi 18.000.000 Kwh olarak revize edilmiştir.) <i>"Temizlik personeli sayısı"</i> göstergesi gerçekleştirmeleri; Ocak ayında 267, Şubat ayında 267, Mart ayında 267 olmak üzere ortalama 1.üç aylık dönem gerçekleşmesi 267 olmuştur. Nisan ayında 271, Mayıs ayında 271, Haziran ayında 271 olmak üzere ortalama 2.üç aylık dönem gerçekleşmesi 271 olmuştur. Temmuz ayında 271, Ağustos ayında 271, Eylül ayında 280 olmak üzere ortalama 3.üç aylık dönem gerçekleşmesi 274 olmuştur. Ekim ayında 280, Kasım ayında 280, Aralık ayında 280 olmak üzere ortalama 4.üç aylık dönem gerçekleşmesi 280 olmuştur. 1., 2., 3., 4. üç aylık dönemlerin ortalaması alındığında 2014 yılı gerçekleşmesi ortalama 273 olarak hesap edilmiştir.(01.01.2014 tarihinde 267 kişi ile işe başlanılmış olup Diş Hekimliği Fakültesinin hizmete girmesi sebebiyle Nisan ayı itibariyle 4 kişilik iş artışı ile devam edilmiş ve kreş binasının Eylül 2014 tarihinde hizmete başlamasıyla hedef gösterilen 280 kişiye Eylül ayında ulaşılmıştır. Ancak Kreş Binasının Eylül ayında hizmete girmesinden dolayı göstergenin yıllık ortalaması 273 olmuş ve yıllık ortalama düzeyinde hedefin altında kalınmıştır.) <i>"Koruma güvenlik personeli sayısı"</i> göstergesi gerçekleştirmeleri; Ocak ayında 150, Şubat ayında 150, Mart ayında 150 olmak üzere ortalama 1.üç aylık dönem gerçekleşmesi 150 olmuştur. Nisan ayında 150, Mayıs ayında 150, Haziran ayında 155, olmak üzere ortalama 2.üç aylık dönem gerçekleşmesi 151, olmuştur. Temmuz ayında 155, Ağustos ayında 155, Eylül ayında 155, olmak üzere ortalama 3.üç aylık dönem gerçekleşmesi 155 olmuştur. Ekim ayında 155, Kasım ayında 155, Aralık ayında 155, olmak üzere ortalama 4.üç aylık dönem gerçekleşmesi 155 olmuştur. 1., 2., 3., 4. üç aylık dönemlerin ortalaması alındığında 2014 yılı gerçekleşmesi ortalama 152 olarak hesap edilmiştir. (01.01.2014 tarihinde 150 kişi ile işe başlanılmış olup Diş Hekimliği Fakültesinin hizmete girmesi sebebiyle Haziran ayı itibariyle 4 kişilik iş artışı ile devam edilmiştir. İnşaat aşamasında olan ve hizmete girmeyen birimlerden dolayı hedef olarak gösterilen 160 kişiye ulaşamamış, göstergenin yıllık ortalaması 152 olmuş ve yıllık ortalama düzeyinde hedefin altında kalınmıştır.) <i>"Kadrolu akademik personel başına düşen öğrenci sayısı/Adet"</i> göstergesi gerçekleştirmeleri; Ocak ayında 18.01, Şubat ayında 17.89, Mart ayında 17.87 olmak üzere ortalama 1.üç aylık dönem gerçekleşmesi 17.92 olmuştur. Nisan ayında 18.11, Mayıs ayında 18.34, Haziran ayında 18.16, olmak üzere ortalama 2.üç aylık dönem gerçekleşmesi 18.20, olmuştur. Temmuz ayında 18.05, Ağustos ayında 18.02, Eylül ayında 17.85, olmak üzere ortalama 3.üç aylık dönem gerçekleşmesi 17.97 olmuştur. Ekim ayında 19.33, Kasım ayında 18.94, Aralık ayında 18.89, olmak üzere ortalama 4. üç aylık dönem gerçekleşmesi 19.05 olmuştur. 1., 2., 3., 4. üç aylık dönemlerin ortalaması alındığında 2014 yılı gerçekleşmesi ortalama 18.29 olarak hesap edilmiştir. Lisans ve yüksek lisans kontenjanlarının yükseltilmesi, af yasaları ile eğitime yeniden geri dönen öğrencilerin yoğunluğu, öğrencilerin eğitimlerini varsayılan süreler sonunda tamamlayamaması, yeni bölüm ve program açılması, Tıp Fakültesi ve TUS ve YDUS sınavlarında araştırma görevlisi alımında kontenjanların azaltılması ve önceki dönemlerden (kontenjanların yüksek olduğu) alınan araştırma görevlilerinin uzmanlıklarını tamamlayarak bu yıllarda yoğun olarak Üniversitemizden ayrılması gösterge gerçekleşme düzeyini etkilemiştir.</p>
---------------	--

ESKİŞEHİR OSMANGAZİ ÜNİVERSİTESİ

Performans Hedefi		2/Değişim programları kapsamında anlaşma yapılan üniversite sayısı arttırılacaktır.							
Sıra	Performans Göstergeleri	Hedef (a)	Yılsonu Gerçekleşme Tahmini (b)	Gerçekleşme					Gerçekleşme Durumu
				I. Üç Aylık	II. Üç Aylık	III. Üç Aylık	IV. Üç Aylık	Kümülatif (c)	
1	Değişim programları kapsamında anlaşma yapılan üniversite sayısı (yurtiçi ve yurtdışı)/Adet	150,00	150,00	167,00	8,00	8,00	7,00	190,00	Başarılı
Değerlendirme	<p>"Değişim programları kapsamında anlaşma yapılan üniversite sayısı arttırılacaktır." performans hedefi için belirlenen "Değişim kapsamında anlaşma yapılan üniversite sayısı (yurtiçi ve yurtdışı)/Adet" göstergesi gerçekleşmeleri; Ocak ayında 167, Haziran ayında 8, Eylül ayında 8, Aralık ayında 7 olmak üzere toplam 190 olmuştur. Hedefe ulaşılmıştır.</p>								

ESKİŞEHİR OSMANGAZİ ÜNİVERSİTESİ

Performans Hedefi		3/Eğitim ve araştırma faaliyetleri kapsamında değişim programları öğrenci hareketliliğini arttırmak .							
Sıra	Performans Göstergeleri	Hedef (a)	Yılsonu Gerçekleşme Tahmini (b)	Gerçekleşme					Gerçekleşme Durumu
				I. Üç Aylık	II. Üç Aylık	III. Üç Aylık	IV. Üç Aylık	Kümülatif (c)	
1	Değişim programları ile bir eğitim-öğretim yılında üniversitemize gelen öğrenci sayısı(yurtiçi ve yurtdışı)/Adet	270,00	163,00	2,00	0,00	161,00	0,00	163,00	Makul
2	Değişim programları ile bir eğitim-öğretim yılında üniversitemizden giden öğrenci sayısı(yurtiçi ve yurtdışı)/Adet	270,00	231,00	43,00	20,00	143,00	25,00	231,00	Makul
Değerlendirme	<p><i>Eğitim ve araştırma faaliyetleri kapsamında öğrenci hareketliliğini arttırmak.</i> " performans hedefi için belirlenen göstergelerden; <i>"Değişim programları ile bir eğitim-öğretim yılında üniversitemize gelen öğrenci sayısı(yurtiçi ve yurtdışı)/Adet"</i> göstergesi hedefi yurt dışı için 20 yurtiçi için 250 olarak hedeflenmiştir. Yurtdışı gelen öğrenci hedefi 20 iken; gerçekleşme sayısı 26 olmuştur. Erasmus Programı ile 8 öğrenci ve Mevlana Programı ile 18 öğrenci gelmiş olup toplam 26 öğrenci ile hedeflenen sayıdan fazla hareketlilik gerçekleşmiştir. Yurtiçi gelen öğrenci hedefi 250 iken; gerçekleşme sayısı 137 olmuştur. Başvuru sonuçlarına göre kabul edilen öğrenci listesi kesinleştikten sonra YÖK tarafından burslar iki dönem yerine bir döneme indirilmiş ve hibe miktarında da azalma olmuştur. Bu durumdan dolayı 110 öğrenci bu hakından feragat etmiş, 3 öğrencide üniversitemize kayıt yaptırdıktan sonra vazgeçmiştir. Bu nedenle hedefin altında kalmıştır.</p> <p><i>"Değişim programları ile bir eğitim-öğretim yılında üniversitemize giden öğrenci sayısı(yurtiçi ve yurtdışı)/Adet"</i> göstergesi için yurtdışı giden öğrenci hedefi 170 yurtiçi giden öğrenci hedefi 100 olarak tahmin edilmiştir. Yurtdışı giden öğrenci hedefi 170 iken; gerçekleşme 161 olmuştur. Erasmus Programı ile 154 öğrenci ve Mevlana Programı ile 7 öğrenci gitmiştir. Avrupa Birliği Komisyonu tarafından üniversitelere tahsis edilen hibelerin azaltılmasından dolayı hibesiz gitmeyi kabul etmeyen öğrenciler bu haklarından vazgeçmiştir. Bundan dolayı 170 olarak hedeflenen hareketlilik sayısı 161 olarak gerçekleşmiştir. Yurtiçi giden öğrenci 100 iken; gerçekleşme sayısı 70 olmuştur. Burs süresinin kısılması ve miktarının azaltılmasından dolayı 30 öğrenci vazgeçmiştir. Bundan dolayı 100 olarak hedeflenen sayı 70 olarak gerçekleşmiştir.Bu nedenle hedefin altında kalmıştır.</p>								

ESKİŞEHİR OSMANGAZİ ÜNİVERSİTESİ

Performans Hedefi		4/Öğrenim hedeflerine yönelik kütüphane ve elektronik kütüphanecilik ile ilgili ihtiyaçlar tespit edilerek iyileştirilecektir.							
Sıra	Performans Göstergeleri	Hedef (a)	Yılsonu Gerçekleşme Tahmini (b)	Gerçekleşme					Gerçekleşme Durumu
				I. Üç Aylık	II. Üç Aylık	III. Üç Aylık	IV. Üç Aylık	Kümülatif (c)	
1	Öğrenci başına düşen üniversite kütüphanesindeki kitap sayısı/Adet	5,00	5,00	5,00	5,00	5,00	5,00	5,00	Başarılı
2	Üye olunan veri tabanı sayısı/Adet	32,00	28,00	28,00	28,00	28,00	28,00	28,00	Makul
Değerlendirme	<p>"Öğrenim hedeflerine yönelik kütüphane ve elektronik ile ilgili ihtiyaçlar tespit edilerek iyileştirilecektir." performans hedefi için belirlenen; "Öğrenci başına düşen üniversite kütüphanesindeki kitap sayısı/Adet" göstergesi gerçekleşmeleri; Ocak ayında 5, Şubat ayında 5, Mart ayında 5, Nisan ayında 5, Mayıs ayında 5, Haziran ayında 5, Temmuz ayında 5, Ağustos ayında 5, Eylül ayında 5, Ekim ayında 5, Kasım ayında 5, Aralık ayında 5 olmak üzere üçer aylık dönemler ve yıl sonu itibarıyla ortalama 5 olarak gerçekleşmiştir. "Üye olunan veri tabanı sayısı/Adet" göstergesi gerçekleşmeleri; Ocak ayında 28, Şubat ayında 28, Mart ayında 28, Nisan ayında 28, Mayıs ayında 28, Haziran ayında 28, Temmuz ayında 28, Ağustos ayında 28, Eylül ayında 28, Ekim ayında 28, Kasım ayında 28, Aralık ayında 28 olmak üzere üçer aylık dönemler ve yıl sonu itibarıyla ortalama 28 olarak gerçekleşmiştir. Bütçe ve veri tabanı isteklerinin yetersizliği nedeniyle gösterge hedefinin altında kalmıştır.</p>								

ESKİŞEHİR OSMANGAZİ ÜNİVERSİTESİ

Performans Hedefi		5/Dersliklerin Sayısı Arttırılacaktır							
Sıra	Performans Göstergeleri	Hedef (a)	Yılsonu Gerçekleşme Tahmini (b)	Gerçekleşme					Gerçekleşme Durumu
				I. Üç Aylık	II. Üç Aylık	III. Üç Aylık	IV. Üç Aylık	Kümülatif (c)	
1	Turizm Fakültesi Binası tamamlanma oranı/Yüzde (Hedef yıl sonu gerçekleşme tahmininde %20 olarak revize edilmiştir.)	70,00	20,00	0,00	10,00	14,00	17,00	41,00	Başarılı
2	Yabancı Diller Yüksekokulu Binası tamamlanma oranı/Yüzde	40,00	56,00	9,00	21,00	14,00	6,00	50,00	Başarılı
3	Eğitim Fakültesi Binası tamamlanma oranı/Yüzde (Hedef yıl sonu gerçekleşme tahmininde %10 olarak revize edilmiştir.)	50,00	10,00	0,00	0,00	13,00	5,00	18,00	Başarılı
Değerlendirme	<p>"Dersliklerin sayısı artırılacaktır." performans hedefi için belirlenen; "Turizm Fakültesi Binası tamamlanma oranı/ Yüzde" göstergesi gerçekleştirmeleri; Mayıs ayında %6, Haziran ayında %4, Temmuz ayında %5, Ağustos ayında %4, Eylül ayında %5, Ekim ayında %3, Kasım ayında %4, Aralık ayında %10 olmak üzere işin toplam %41'i 2014 yılında gerçekleştirilmiştir. "Yabancı Diller Binası tamamlanma oranı/ Yüzde" göstergesi gerçekleştirmeleri; Ocak ayında %3, Şubat ayında %3, Mart ayında %3, Nisan ayında %10, Mayıs ayında %8, Haziran ayında %3, Temmuz ayında %5, Ağustos ayında %6, Eylül ayında %3, Ekim ayında %2, Kasım ayında %2, Aralık ayında %2 olmak üzere işin toplam %50'si 2014 yılında gerçekleştirilmiştir. "Eğitim Fakültesi Binası tamamlanma oranı/ Yüzde" göstergesi gerçekleştirmeleri; Temmuz ayında %7, Ağustos ayında %3, Eylül ayında %3, Ekim ayında %2, Kasım ayında %3 olmak üzere işin toplam %18'i 2014 yılında gerçekleştirilmiştir. Turizm Fakültesi Binasında %70 ve Eğitim Fakültesi Binasında %50 olan hedef oranlar performans programı hazırlık aşamasındaki hedeflenen seviyelerdir. Fakat bu iki işinde ihale süreçleri 2014 yılına sarktığından hedef oranlarında revizeye gidilmiş, yeni hedef değerleri (b) sütununda belirtilmiştir. Gerçekleşme durumu (b) sütunundaki değerler göz önüne alınarak yapılmıştır.</p>								

ESKİŞEHİR OSMANGAZİ ÜNİVERSİTESİ

Performans Hedefi		6/Lisansüstü düzeyde eğitim veren uzaktan eğitim programları açılacak ve açılmış olanların sürekliliği sağlanacaktır.							
Sıra	Performans Göstergeleri	Hedef (a)	Yılsonu Gerçekleşme Tahmini (b)	Gerçekleşme					Gerçekleşme Durumu
				I. Üç Aylık	II. Üç Aylık	III. Üç Aylık	IV. Üç Aylık	Kümülatif (c)	
1	Uzaktan eğitimle verilen ders sayısı/Adet	10,00	10,00	10,00	12,00	13,00	13,00	12,00	Başarılı
2	Uzaktan eğitim programlarına katılan öğrenci sayısı/Adet	150,00	150,00	149,00	139,00	152,00	194,00	158,00	Başarılı
Değerlendirme	<p>"<i>Lisansüstü düzeyde eğitim veren uzaktan eğitim programları açılacak ve açılmış olanların sürekliliği sağlanacaktır.</i>" performans hedefi için belirlenen "Uzaktan eğitimle verilen ders sayısı/Adet" göstergesi gerçekleşmeleri; Ocak ayında 7, Şubat ayında 12, Mart ayında 12, Nisan ayında 12, Mayıs ayında 12, Eylül ayında 13, Ekim ayında 13, Kasım ayında 13, Aralık ayında 13 olmuştur. Üçer aylık dönemler ve yıl sonu itibarıyla ortalama gerçekleşmeler yukarıda gösterilmiştir.</p> <p>"<i>Uzaktan eğitimle verilen ders sayısı/Adet</i>" göstergesi gerçekleşmeleri; Ocak ayında 119, Şubat ayında 165, Mart ayında 165, Nisan ayında 139, Mayıs ayında 139, Haziran ayında 139, Temmuz ayında 132, Ağustos ayında 132, Eylül ayında 194, Ekim ayında 194, Kasım ayında 194, Aralık ayında 194 olmuştur. Üçer aylık dönemler ve yıl sonu itibarıyla ortalama gerçekleşmeler yukarıda gösterilmiştir.</p>								
Sıra	Performans Göstergeleri	Hedef (a)	Yılsonu Gerçekleşme Tahmini (b)	Gerçekleşme					Gerçekleşme Durumu
				I. Üç Aylık	II. Üç Aylık	III. Üç Aylık	IV. Üç Aylık	Kümülatif (c)	
1	Merkezi araştırma laboratuvarının tamamlanma oranı/Yüzde	20,00	50,00	0,00	0,00	0,00	48,00	48,00	Başarılı
Değerlendirme	<p>"<i>Merkezi araştırma laboratuvarı kurulacaktır.</i>" performans hedefi için belirlenen "<i>Merkezi araştırma laboratuvarı tamamlanma oranı/Yüzde</i>" göstergesi gerçekleşmeleri; Ekim ayında %10, Kasım ayında %24, Aralık ayında %14 olmak üzere toplam 2014 yılında gerçekleştirilen kısmı %48 olmuştur. Asıl iş yükleniciden kaynaklanan sebeplerle yıl içinde feshedilmiş, ikmal inşaatı adı altında yeniden ihaleye çıkmış, yeni işin Ağustos 2014 'de yer teslimi yapılarak işe başlanılmıştır. Bu nedenle %20 olan hedef %50 olarak revize edilmiştir.</p>								

ESKİŞEHİR OSMANGAZİ ÜNİVERSİTESİ

Performans Hedefi		8/Desteklenen projelerinin sayısı arttırılacaktır.							
Sıra	Performans Göstergeleri	Hedef (a)	Yılsonu Gerçekleşme Tahmini (b)	Gerçekleşme					Gerçekleşme Durumu
				I. Üç Aylık	II. Üç Aylık	III. Üç Aylık	IV. Üç Aylık	Kümülatif (c)	
1	2014 yılında kabul edilen proje sayısı/Adet	100,00	100,00	41,00	47,00	33,00	52,00	173,00	Başarılı
Değerlendirme	<p>"Desteklenen projelerinin sayısını arttırmak" performans hedefi için belirlenen "2014 yılında kabul edilen proje sayısı" göstergesi gerçekleştirmeleri; Ocak ayında 25, Şubat ayında 9, Mart ayında 7, Nisan ayında 26, Mayıs ayında 11, Haziran ayında 10, Temmuz ayında 5, Ağustos ayında 12, Eylül ayında 16, Ekim ayında 21, Kasım ayında 24, Aralık ayında 7 olmak üzere toplamda 173 proje olmuştur.</p>								
Sıra	Performans Göstergeleri	Hedef (a)	Yılsonu Gerçekleşme Tahmini (b)	Gerçekleşme					Gerçekleşme Durumu
				I. Üç Aylık	II. Üç Aylık	III. Üç Aylık	IV. Üç Aylık	Kümülatif (c)	
1	Öğrencilere sunulan sosyal hizmetlerden memnuniyet oranı./Yüzde	62,00	62,00	72,93	72,29	88,26	0,00	77,83	Başarılı
Değerlendirme	<p>"Öğrencilere sunulan sosyal hizmetler sürdürülerek iyileştirilecektir." performans hedefi için belirlenen "Öğrencilere sunulan sosyal hizmetlerden memnuniyet oranı" göstergesi gerçekleştirmeleri; Ocak ayında %74,60, Şubat ayında %71,20, Mart ayında %73,00 olmak üzere ortalama 1. üç aylık dönem gerçekleşmesi %72,93 olmuştur. Mayıs ayında %71,12, Haziran ayında %72,76, olmak üzere ortalama 2. üç aylık dönem gerçekleşmesi %72,29 olmuştur. Temmuz ayında %87,58, Ağustos ayında %88,1, Eylül ayında %89,11 olmak üzere ortalama 3. üç aylık dönem gerçekleşmesi %88,26 olmuştur. 4. üç aylık dönemde ise ölçüm yapılamamıştır. 1., 2., 3., üç aylık dönemlerin ortalaması alındığında 2014 yılı gerçekleşmesi % 77,83 olarak hesap edilmiştir. Öğrencilerin sunulan sosyal hizmetlerden memnuniyet oranını belirlemek üzere öğrencilerin yemek hizmetleri, spor hizmetleri ve kültür hizmetlerinden memnuniyetleri ölçülmüştür.</p>								

ESKİŞEHİR OSMANGAZİ ÜNİVERSİTESİ

Performans Hedefi		10/Merkez yerleşke içinde fiziksel, sosyal ve sportif olanakları iyileştirmek.							
Sıra	Performans Göstergeleri	Hedef (a)	Yılsonu Gerçekleşme Tahmini (b)	Gerçekleşme					Gerçekleşme Durumu
				I. Üç Aylık	II. Üç Aylık	III. Üç Aylık	IV. Üç Aylık	Kümülatif (c)	
1	Öğrenci yurdu binası inşaatı tamamlanma oranı/Yüzde	50,00	55,00	12,00	17,00	19,00	4,00	52,00	Başarılı
2	Turizm ve Otel İşletmeciliği Yüksekokulu Uygulama Otelinin tamamlanma oranı/Yüzde	50,00	57,00	9,00	27,00	15,00	6,00	57,00	Başarılı
3	Stadyum tamamlanma oranı/Yüzde	50,00	50,00	0,00	17,00	16,00	9,00	42,00	Makul
Değerlendirme	<p>"Merkez yerleşke içinde, sosyal ve sportif olanakları iyileştirmek." performans hedefi için belirlenen "Öğrenci yurdu binası inşaatı tamamlanma oranı/ Yüzde" göstergesi gerçekleşmeleri; Ocak ayında %4, Şubat ayında %4, Mart ayında %4, Nisan ayında %4, Mayıs ayında %5, Haziran ayında %8, Temmuz ayında %6, Ağustos ayında %8, Eylül ayında %5, Ekim ayında %2, Kasım ayında %1, Aralık ayında %1 olmak üzere işin 2014 yılında gerçekleştirilen kısmı %52 olmuştur.</p> <p>"Turizm ve Otel İşletmeciliği Yüksekokulu Uygulama Otelinin tamamlanma oranı/ Yüzde" göstergesi gerçekleşmeleri; Ocak ayında %3, Şubat ayında %3, Mart ayında %3, Nisan ayında %15, Mayıs ayında %6, Haziran ayında %6, Temmuz ayında %8, Ağustos ayında %4, Eylül ayında %3, Ekim ayında %1, Kasım ayında %2, Aralık ayında %3 olmak üzere işin 2014 yılında gerçekleştirilen kısmı %57 olmuştur.</p> <p>"Stadyum tamamlanma oranı/Yüzde" göstergesi gerçekleşmeleri; Mayıs ayında %8, Haziran ayında %9, Temmuz ayında %5, Ağustos ayında %9, Eylül ayında %2, Ekim ayında %3, Kasım ayında %2, Aralık ayında %4 olmak üzere işin 2014 yılında gerçekleştirilen kısmı %42 olmuştur.</p>								

ESKİŞEHİR OSMANGAZİ ÜNİVERSİTESİ

Performans Hedefi		11/Yaşam boyu eğitim kapsamında eğitim programları düzenlenecektir.							
Sıra	Performans Göstergeleri	Hedef (a)	Yılsonu Gerçekleşme Tahmini (b)	Gerçekleşme					Gerçekleşme Durumu
				I. Üç Aylık	II. Üç Aylık	III. Üç Aylık	IV. Üç Aylık	Kümülatif (c)	
1	Düzenlenen eğitim sayısı/Adet	12,00	26,00	6,00	9,00	7,00	8,00	30,00	Başarılı
Değerlendirme	<p><i>"Yaşam boyu eğitim kapsamında eğitim programları düzenlenecektir."</i> performans hedefi için belirlenen <i>"Düzenlenen eğitim sayısı/Adet"</i> göstergesi gerçekleşmeleri; Ocak ayında 1, Şubat ayında 1, Mart ayında 4, Nisan ayında 3, Mayıs ayında 4, Haziran ayında 2, Temmuz ayında 2, Ağustos ayında 1, Eylül ayında 4, Ekim ayında 1, Kasım ayında 6, Aralık ayında 1 olmak üzere toplam 30 olmuştur.</p>								

ESKİŞEHİR OSMANGAZİ ÜNİVERSİTESİ

Performans Hedefi		12/Topluma Sunulan Sağlık Hizmetlerinin Sürdürülmesi ve Etkinliğinin Arttırılması							
Sıra	Performans Göstergeleri	Hedef (a)	Yılsonu Gerçekleşme Tahmini (b)	Gerçekleşme					Gerçekleşme Durumu
				I. Üç Aylık	II. Üç Aylık	III. Üç Aylık	IV. Üç Aylık	Kümülatif (c)	
1	Yenilenen poliklinik sayısı/Adet	2,00	2,00	1,00	0,00	0,00	0,00	1,00	Makul
2	Yenilenen servis sayısı/Adet	2,00	2,00	0,00	0,00	0,00	0,00	0,00	İyileştirilmeli
3	Sağlık hizmetlerinden yararlanan hasta sayısı/Adet	550.000,00	550.000,00	150.341,00	150.972,00	145.175,00	154.422,00	600.910,00	Başarılı
4	Hekim başına düşen hasta sayısı (yıllık)/Adet	1.200,00	1.200,00	717,92	669,45	674,94	696,70	2.759,01	Makul
5	Hemşire başına düşen hasta sayısı (yıllık)/Adet	430,00	500,00	164,87	169,71	159,59	163,86	658,03	Makul
Değerlendirme	<p>"Topluma sunulan sağlık hizmetlerinin sürdürülmesi ve etkinliğin arttırılması" performans hedefi için belirlenen "Yenilenen poliklinik sayısı/Adet" göstergesi gerçekleştirmeleri; Şubat ayında 1 adet olmuştur. Yenilenen servis sayısı/Adet" göstergesinde hedef 2 iken gerçekleşme 0'dır. Proje çalışmalarının gecikmesinden dolayı ihalelerin yapılma tarihi Ocak 2015'dir. Bu nedenle hedef gerçekleştirilmemiştir. İhalelerin sonuçlanmasının ardından söz konusu hedef 2015 yılında gerçekleştirilecektir.</p> <p>"Sağlık hizmetlerinden yararlanan hasta sayısı/Adet" göstergesi gerçekleştirmelerinde; Ocak ayı 50.491, Şubat ayı 47.543, Mart ayı 52.307, Nisan ayı 52.771, Mayıs ayı 52.060, Haziran ayı 46.141, Temmuz ayı 45.297, Ağustos ayı 49.554, Eylül ayı 50.324, Ekim ayı 47.082, Kasım ayı 49.902 Aralık ayı 57.438 ve toplamda 600.910 hasta yararlanmıştıdır.</p> <p>"Hekim başına düşen hasta sayısı(yıllık)/Adet" gösterge gerçekleştirmelerinde; Ocak ayı 239,29, Şubat ayı 234,20, Mart ayı 244,43, Nisan ayı 230,44, Mayıs ayı 224,40, Haziran 214,61, Temmuz ayı 211,66, Ağustos ayı 237,10, Eylül ayı 226,18, Ekim ayı 216,95, Kasım ayı 223,77, Aralık ayı 255,98 olmuş ve toplamda hekim başına yıllık 2.759,01 hasta sayısı düşmüştür. Hastanemizde açılan ilave bölümler ve çevre ilerden (Kütahya, Bilecik, Afyon) gelen hasta sayısının artması nedeniyle hedef ve gerçekleşme arasında farklılık olmuştur.</p> <p>"Hemşire başına düşen hasta sayısı(yıllık)/Adet" gösterge gerçekleştirmelerinde; Ocak ayı 53,17, Şubat ayı 52,97, Mart ayı 58,73, Nisan ayı 61,80, Mayıs ayı 54,19, Haziran ayı 53,72, Temmuz ayı 58,31, Ağustos ayı 49,61, Eylül ayı 51,67, Ekim ayı 51,72, Kasım ayı 57,69, Aralık ayı 54,45 ve toplamda hemşire başına yıllık 658,03 hasta sayısı düşmüştür. Doğum öncesi, doğum sırası, doğum sonrası izinler, ücretsiz izin, uzun raporlar, askerlik, tayin ve eş durumu atamalardan dolayı hemşire sayısının değişmesi nedeniyle hedefin altında kalınmıştır.</p>								

ESKİŞEHİR OSMANGAZİ ÜNİVERSİTESİ

Performans Hedefi		13/Personel sayısı arttırılacaktır.							
Sıra	Performans Göstergeleri	Hedef (a)	Yılsonu Gerçekleşme Tahmini (b)	Gerçekleşme					Gerçekleşme Durumu
				I. Üç Aylık	II. Üç Aylık	III. Üç Aylık	IV. Üç Aylık	Kümülatif (c)	
1	Personel sayısı/Adet	30,00	30,00	1,00	24,00	2,00	9,00	36,00	Başarılı
Değerlendirme	<p>"Personel sayısı arttırılacaktır." performans hedefi için belirlenen "Personel sayısı/Adet" göstergesi gerçekleştirmeleri; Ocak ayında 1, Nisan ayında 15, Mayıs ayında 1, Haziran ayında 8, Ağustos ayında 1, Ekim ayında 1, Kasım ayında 5, Aralık ayında 3 olmak üzere toplam 36 olmuştur.</p>								

Performans Hedefi		14/Öğrenci ve hasta klinikleri oluşturulacaktır.							
Sıra	Performans Göstergeleri	Hedef (a)	Yılsonu Gerçekleşme Tahmini (b)	Gerçekleşme					Gerçekleşme Durumu
				I. Üç Aylık	II. Üç Aylık	III. Üç Aylık	IV. Üç Aylık	Kümülatif (c)	
1	Açılan ünite sayısı/Adet	10,00	3,00	3,00	0,00	0,00	0,00	3,00	İyileştirilmeli
Değerlendirme	<p>"Öğrenci ve hasta klinikleri oluşturulacaktır." performans hedefi için belirlenen "Açılan ünite sayısı/Adet" göstergesi hedefi 10 iken ödenek yetersizliğinden dolayı 3 olarak gerçekleşmiştir.</p>								

ESKİŞEHİR OSMANGAZİ ÜNİVERSİTESİ

Performans Hedefi		15/Hizmet içi eğitimin sürdürülmesi ve iyileştirilmesi							
Sıra	Performans Göstergeleri	Hedef (a)	Yılsonu Gerçekleşme Tahmini (b)	Gerçekleşme					Gerçekleşme Durumu
				I. Üç Aylık	II. Üç Aylık	III. Üç Aylık	IV. Üç Aylık	Kümülatif (c)	
1	İdari personel için düzenlenen hizmetçi eğitim, kurs ve seminer sayısı./Adet	5,00	15,00	1,00	2,00	0,00	12,00	15,00	Başarılı
Değerlendirme	<p><i>Hizmet içi eğitimin sürdürülmesi ve iyileştirilmesi" performans hedefi için belirlenen "İdari personel için düzenlenen hizmet içi eğitim, kurs ve seminer sayısı./Adet" göstergesi gerçekleştirmeleri; Ocak ayında 1, Nisan ayında 1, Haziran ayında 1, Kasım ayında 6, Aralık ayında 6 olmak üzere toplam 15 olmuştur.</i></p>								

ESKİŞEHİR OSMANGAZİ ÜNİVERSİTESİ

Tablo 61: Performans Göstergesi Sonuçları (PGS) Formu

Performans Hedefi	Performans Göstergesi	Açıklama	Hedeflenen Göstergesi Düzeyi	Yılsonu Gerçekleşme Düzeyi	Gerçekleşme Durumu
1		Eğitim hizmetlerinin sürdürülmesi ve iyileştirilmesi .			
	1	Akademik personel sayısı-Adet	1.410,00	1.444,00	Başarılı
	2	İdari personel sayısı/Adet	1.750,00	1.783,00	Başarılı
	3	Doğalgaz tüketim miktarı/Metreküp (Doğalgaz tüketim miktarı hedefi 109.955.506 m3 olarak hedeflenmiş iken performans programı hazırlık aşamasında hedeflenen miktarda hata olduğu fark edildiğinden hedef 10.995.000 m3 olarak revize edilmiştir.)	10.995.000,00	4.951.059,14	Makul
	4	Elektrik tüketim miktarı (Kwh)/Sayı (Elektrik tüketim miktarı hedefi 1.880.130.932 Kwh olarak hedeflenmiş iken performans programı hazırlık aşamasında hedeflenen miktarda hata olduğu fark edildiğinden hedef 18.000.000 Kwh olarak revize edilmiştir.)	18.000.000,00	17.527.680,70	Makul
	5	Temizlik personeli sayısı/Adet	280,00	273,00	Makul
	6	Koruma güvenlik personeli sayısı/Adet	160,00	152,00	Makul
	7	Kadrolu akademik personel başına düşen öğrenci sayısı/Adet (Kadrolu akademik personel başına düşen öğrenci sayısı göstergesi hedeflenen düzey 17,73 iken "2014 yılı Performans Programı" dökümanı Performans Hedefi Tablosunda (sayfa:47) küsurat üste tamamlanmış (18) olarak görülmektedir.)	17,73	18,29	Makul
2		Değişim programları kapsamında anlaşma yapılan üniversite sayısı arttırılacaktır.			
	8	Değişim programları kapsamında anlaşma yapılan üniversite sayısı (yurtiçi ve yurtdışı)/Adet	150,00	190,00	Başarılı
3		Eğitim ve araştırma faaliyetleri kapsamında değişim programları öğrenci hareketliliğini arttırmak .			
	9	Değişim programları ile bir eğitim-öğretim yılında üniversitemize gelen öğrenci sayısı(yurtiçi ve yurtdışı)/Adet	270,00	163,00	Makul
	10	Değişim programları ile bir eğitim-öğretim yılında üniversitemizden giden öğrenci sayısı(yurtiçi ve yurtdışı)/Adet	270,00	231,00	Makul
4		Öğrenim hedeflerine yönelik kütüphane ve elektronik kütüphanecilik ile ilgili ihtiyaçlar tespit edilerek iyileştirilecektir.			
	11	Öğrenci başına düşen üniversite kütüphanesindeki kitap sayısı/Adet	5,00	5,00	Başarılı
	12	Üye olunan veri tabanı sayısı/Adet	32,00	28,00	Makul
5		Dersliklerin Sayısı Arttırılacaktır			
	13	Turizm Fakültesi Binası tamamlanma oranı/Yüzde (Turizm Fakültesi Binasında başlangıçta %70 olan hedef oranı 2013 yılı içinde hazırlanan Performans Programı aşamasındaki hedeflenen seviyelerdir. İşin ihale süreci 2014 yılına sarktığından hedef oranlarında revizeye gidilmiş yeni hedef değerleri %20 olarak belirtilmiştir.)	20,00	41,00	Başarılı
	14	Yabancı Diller Yüksekokulu Binası tamamlanma oranı/Yüzde	40,00	50,00	Başarılı
	15	Eğitim Fakültesi Binası tamamlanma oranı/Yüzde (Eğitim Fakültesi Binasında başlangıçta %50 olan hedef oranları 2013 yılı içinde hazırlanan Performans Programı aşamasındaki hedeflenen seviyelerdir. İşin ihale süreci 2014 yılına sarktığından hedef oranlarında revizeye gidilmiş yeni hedef değerleri %10 olarak belirtilmiştir.)	10,00	18,00	Başarılı
6		Lisansüstü düzeyde eğitim veren uzaktan eğitim programları açılacak ve açılmış olanların sürekliliği sağlanacaktır.			
	16	Uzaktan eğitimle verilen ders sayısı/Adet	10,00	12,00	Başarılı
	17	Uzaktan eğitim programlarına katılan öğrenci sayısı/Adet	150,00	158,00	Başarılı
7		Merkezi araştırma laboratuvarı kurulacaktır.			
	18	Merkezi araştırma laboratuvarının tamamlanma oranı/Yüzde	20,00	48,00	Başarılı

Tablo 61: Performans Göstergesi Sonuçları (PGS) Formu (Devam)

Performans Hedefi	Performans Göstergesi	Açıklama	Hedeflenen Gösterge Düzeyi	Yılsonu Gerçekleşme Düzeyi	Gerçekleşme Durumu
8		Desteklenen projelerinin sayısı arttırılacaktır.			
	19	2014 yılında kabul edilen proje sayısı/Adet	100,00	173,00	Başarılı
9		Öğrencilere sunulan sosyal hizmetler sürdürülerek iyileştirilecektir.			
	20	Öğrencilere sunulan sosyal hizmetlerden memnuniyet oranı./Yüzde	62,00	77,83	Başarılı
10		Merkez yerleşke içinde fiziksel, sosyal ve sportif olanakları iyileştirmek.			
	21	Öğrenci yurdu binası inşaatı tamamlanma oranı/Yüzde	50,00	52,00	Başarılı
	22	Turizm ve Otel İşletmeciliği Yüksekokulu Uygulama Otelinin tamamlanma oranı./Yüzde	50,00	57,00	Başarılı
	23	Stadyum tamamlanma oranı/Yüzde	50,00	42,00	Makul
11		Yaşam boyu eğitim kapsamında eğitim programları düzenlenecektir.			
	24	Düzenlenen eğitim sayısı/Adet	12,00	30,00	Başarılı
12		Topluma Sunulan Sağlık Hizmetlerinin Sürdürülmesi ve Etkinliğinin Arttırılması			
	25	Yenilenen poliklinik sayısı/Adet	2,00	1,00	Makul
	26	Yenilenen servis sayısı/Adet	2,00	0,00	İyileştirilmeli
	27	Sağlık hizmetlerinden yararlanan hasta sayısı/Adet	550.000,00	600.910,00	Başarılı
	28	Hekim başına düşen hasta sayısı (yıllık)/Adet	1.200,00	2.759,01	Makul
	29	Hemşire başına düşen hasta sayısı (yıllık)/Adet	430,00	658,03	Makul
13		Personel sayısı arttırılacaktır.			
	30	Personel sayısı/Adet	30,00	36,00	Başarılı
14		Öğrenci ve hasta klinikleri oluşturulacaktır.			
	31	Açılan ünite sayısı/Adet	10,00	3,00	İyileştirilmeli
15		Hizmet içi eğitimin sürdürülmesi ve iyileştirilmesi			
	32	İdari personel için düzenlenen hizmetiçi eğitim, kurs ve seminer sayısı./Adet	5,00	15,00	Başarılı

3-Performans Sonuçlarının Değerlendirilmesi

Performans Sonuçları Tablosu incelendiğinde 2014 Yılı performans hedefleri gerçekleşme durumlarının büyük oranda başarılı olduğu gözlenmektedir.

4.Performans Bilgi Sisteminin Değerlendirilmesi

Performans Programı yıllık olarak hazırlanmakta ve performans programı hedeflerine yönelik göstergelerin gerçekleşmeleri üçer aylık dönemler itibariyle takip edilmektedir. Bunun yanı sıra Stratejik Planda belirlenmiş olan performans göstergesi gerçekleşmeleri yıllık olarak izlenmektedir.

Takip eden yıl performans programı ile ilgili olarak üst yönetim tarafından belirlenen performans hedefleri, faaliyetleri ve göstergeleri birimlere gönderilerek ilgili birim tarafından sorumlu oldukları performans hedefi ve faaliyeti ile ilgili "Faaliyet Maliyetleri Tablosu" ve "Performans Hedefi Tablosu"nun doldurulması istenilmektedir. Birimlerden gelen bilgiler konsolide edilmektedir. Performans Programı hazırlık aşaması ve yıl içerisinde performans göstergesi gerçekleşmelerinin raporlanması işlemleri Bütçe ve Mali Kontrol Genel Müdürlüğü'nün yönettiği E-Bütçe sistemi Performans Bütçe modülü üzerinden yapılmaktadır.

ESOGÜ 2013-2017 Stratejik Planında yer alan performans göstergelerinin takibi için Esogü Stratejik Plan İzleme Bilgi Sistemi kurulmuştur. Strateji Geliştirme Daire Başkanlığı tarafından yapılan sistem analizinin ardından, Bilgi İşlem Daire Başkanlığı tarafından, C# Programlama dili ile SQL very tabanı üzerinde geliştirilmiştir. Stratejik Planda yer alan tüm performans göstergelerinin yıllık gerçekleşmelerinin girişi sorumlu birimler tarafından ESOĞÜ Stratejik Plan İzleme Bilgi Sistemi'ne yapılmaktadır.

IV-KURUMSAL KABİLİYET VE KAPASİTENİN DEĞERLENDİRİLMESİ

A. Üstünlükler

- Üniversitede kalifiye eleman yetiştirmeye yönelik eğitim öğretim alt yapısı ve bilgi birikiminin olması
- Üniversite sanayi işbirliğine açık bir anlayışın bulunması
- EMO'nun OSB(Organize Sanayi Bölgesi) içindeki stratejik yeri
- Üniversite hastanesi ile sağlıkta bölgesel bir güç olunması
- Alanında uzman hekimlerin varlığı
- Hizmet binalarının artması
- Bazı pogramların mühendislik eğitimi akreditasyonunun olması
- Dış paydaşlar ile iletişimimizin iyi olması
- Üst yönetimin deneyimli ve yeniliklere açık olması

- Üniversitenin merkezi bir kütüphaneye sahip olması ve birçok bilimsel veri tabanına üyeliğinin bulunması
- Çok sayıda ve etkin öğrenci kulüplerine sahip olunması
- Bilimsel araştırma projelerinin desteklenmesi
- Üniversite birimlerinin büyük çoğunluğunun aynı yerleşke içinde olması
- Sosyal, kültürel ve sportif faaliyetleri düzenleme olanaklarının bulunması
- Bilişim teknolojilerine yapılan yatırım ve internet altyapısına önem verilmesi
- Lisans programlarında yandal ve çift anadal olanaklarının bulunması
- Eğitim öğretim programlarında çeşitlilik bulunması
- Değişim programları aracılığı ile giderek artan sayıda öğrenci ve öğretim elemanlarımızın Yurtiçi ve yurtdışındaki üniversitelerle karşılıklı değişimi
- Üniversite-Sanayi işbirliğini kuvvetlendirecek Anadolu Teknoloji Araştırma Parkı A.Ş (ATAP). ve Eskişehir Teknoloji Geliştirme Merkezi gibi kuruluşlara ortak olunması
- Öğrencilerimizin ve çalışanlarımızın sosyal ve psikolojik sorunlarını danışabilecekleri ve yardım alabilecekleri merkezlerin bulunması
- Türkiye’de ilgili bakanlık onayıyla “Enerji Yöneticisi Sertifikası” verme yetkisine sahip 5 kurumdan birisi olunması

B. Zayıflıklar

- Sanayi, yerel yönetimler, sivil toplum ve meslek kuruluşları ile işbirliğinin arzu edilen düzeyde olmaması
- Akademik ve idari kadronun sayısal olarak yetersiz olması
- Bazı birimlerde fiziksel altyapı eksikliklerinin bulunması
- Mezunlarla iletişim ve işbirliğine yönelik çalışmaların istenilen düzeye gelmemesi
- Hizmet içi eğitim faaliyetlerinin yetersizliği
- Örgüt kültürünün yeterince yerleşmemiş olması
- İş süreçlerinde iş teknolojilerinin yeterince kullanılamaması
- Öğrencilerin yabancı dil bilgilerinin yetersizliği
- Lisansüstü eğitimde disiplinler arası ilişkilerin yetersizliği
- Üniversitemiz ve birimlerinin, paydaşlarına tanıtımındaki yetersizlikler
- Üniversite yerleşkesinde öğrenci yurdu ve misafirhane olmaması
- Teknik bakım ve onarım ekiplerinin sayıca yetersiz olması
- Bilgi işlem olanaklarının personel, yazılım ve donanım açısından yetersizliği
- Uygulamalı eğitim ve öğretimin yetersiz olması
- Akreditasyon çalışmalarının yetersizliği
- Dış destekli araştırma projelerine katılımın yetersizliği
- Engelli öğrenci ve çalışanlara sunulan hizmetlerin yetersiz olması

C. Değerlendirme

Eskişehir Osmangazi Üniversitesi paydaşlarına verdiği hizmetlerin kalitesini her geçen yıl arttırma arzusu ve gayreti içerisindedir. Üniversitemiz yönetimi, kamunun ve üniversitemizin menfaatlerini ön planda tutarak sunulan hizmetlerde, mali ve idari işlerde adalet ilkesiyle şeffaflık ve hesap verebilirlik politikalarını en yüksek düzeyde uygulamaya çalışmaktadır.

2012 yılı boyunca çalışmaları devam eden ve Kalkınma Bakanlığından onay almış olan, 2013-2017 yıllarını kapsayan Stratejik Planımız, önümüzdeki yıllarda üniversitenin gelişimindeki adımları yakından incelemek ve gelecekte beklenmedik sorunlarla karşılaşmamak, sunduğumuz hizmetlerin niteliğini ve niceliğini artırmak yönünden önemli sayılmaktadır.

Üniversitemizde stratejik planın yürürlüğe girmesi, performans programının hazırlanması ve performans dayalı bütçe anlayışıyla önümüzdeki yıllarda faaliyetlerinin daha kaliteli, verimli ve etkin olarak planlanacağı ve gerçekleştirileceği öngörülmektedir.

2014 Yılı ESOGÜ 2013-2017 Stratejik Planının uygulandığı ikinci yıl olmuştur. 2014 Yılına ait Stratejik plan göstergelerinin takibinin yapılabilmesi için ESPBİLSİS (ESOGÜ Stratejik Plan Bilgi Sistemi)sistemine veri girilmesi çalışmaları titizlikle devam etmektedir.

V- ÖNERİ VE TEDBİRLER

Üniversitemizde sunulan hizmetler ve yapılan faaliyetlerin nicelik ve niteliğinde mali kaynaklar çok önemlidir. Mali olanakların artması sunulan hizmetlerin kalitesini ve sayısını arttıracaktır. Bu nedenle Üniversite mali kaynaklarının artırılması ve etkin kullanılması çok önemlidir. Önerimiz özellikle üniversitemiz öz gelirlerinin çeşitlendirilmesi ve elde edilen gelirin artırılması için projeler ve planlar yapılmasıdır.

5018 sayılı kanunun getirdiği kapsamlı değişikliklerin, uygulanmasındaki bazı zorluklar ve uygulamanın daha yeni olması, kurum kültürlerinin bu kanunun anlayışına adapte olamamaları önümüzdeki süreçte bir tehdit olarak görülmektedir. Bu tehdide tedbir olarak kurumlarda kamu mali yönetimindeki değişikliklerle ilgili hizmet içi eğitim programları düzenlenmeli ve bilgi teknolojilerinden faydalanılmalıdır. Kurumlarda yönetim bilgi sistemleri ve performans bilgi sistemi kurulmalıdır.