



2024
MALİ YILI
PERFORMANS
PROGRAMI

Ocak 2024

İÇİNDEKİLER

I. GENEL BİLGİLER.....	1
A. YETKİ, GÖREV VE SORUMLULUKLAR.....	1
B. TEŞKİLAT YAPISI.....	3
C. TEŞKİLAT ŞEMASI.....	4
D. FİZİKSEL KAYNAKLAR.....	5
D.1. TAŞINMAZLAR.....	5
D.2. BİLGİ VE TEKNOLOJİ.....	7
D.2.1. BİLGİSAYAR.....	8
D.2.2. KÜTÜPHANE.....	8
E. İNSAN KAYNAKLARI.....	9
E.1. AKADEMİK PERSONEL.....	10
E.2. İDARİ PERSONEL.....	11
F. EĞİTİM-ÖĞRETİM, BİLİMSEL ARAŞTIRMALAR VE TOPLUMA HİZMET.....	14
II. PERFORMANS BİLGİLERİ.....	18
A. TEMEL POLİTİKALAR VE ÖNCELİKLER: MAKRO POLİTİKA BELGELERİ.....	18
B. KURUMSAL AMAÇ VE HEDEFLER.....	19
B.1. SAMSUN ÜNİVERSİTESİ 2021-2025 DÖNEMİ STRATEJİK PLANI.....	19
SAMSUN ÜNİVERSİTESİNİN VİZYONU.....	19
SAMSUN ÜNİVERSİTESİNİN MİSYONU.....	19
TEMEL DEĞERLER.....	19
C. İDARE PERFORMANS BİLGİSİ.....	23

TABLOLAR

TABLO 1. KAMPÜS BAZINDA TAŞINMAZLAR	5
TABLO 2. KAPALI ALAN.....	6
TABLO 3. KONFERANS SALONLARI.....	6
TABLO 4. SOSYAL ALANLAR	6
TABLO 5. SPOR ALANLARI	7
TABLO 6. HANGAR, ARŞİV VE ATÖLYE ALANLARI.....	7
TABLO 7. BİLGİSAYAR	8
TABLO 8. KÜTÜPHANE.....	8
TABLO 9. 2021-2023 YILLARI PERSONEL SAYILARI.....	9
TABLO 10. AKADEMİK PERSONELİN KADRO VE İSTİHDAM ŞEKLİNE GÖRE DAĞILIMI (2021-2023)	10
TABLO 11. İDARİ PERSONELİN YILLAR İTİBARIYLA KADRO DAĞILIMI (2021-2023)	11
TABLO 12. SÖZLEŞMELİ PERSONELİN YILLAR İTİBARIYLA KADRO DAĞILIMI (2021-2023)	12
TABLO 13. İŞÇİLERİN KADRO DAĞILIMI (2021-2023).....	13
TABLO 14. ÖĞRENCİ SAYILARI (2023-2024 EĞİTİM-ÖĞRETİM DÖNEMİ)	14
TABLO 15. LİSANSÜSTÜ EĞİTİM PROGRAMLARI (2023-2024 EĞİTİM ÖĞRETİM DÖNEMİ)	15
TABLO 16. LİSANS (YÜKSEKOKUL DAHİL) EĞİTİM PROGRAMLARI (2023-2024 EĞİTİM ÖĞRETİM DÖNEMİ).....	16
TABLO 17. ÖN LİSANS EĞİTİM PROGRAMLARI (2023-2024 EĞİTİM ÖĞRETİM DÖNEMİ).....	17
TABLO 18. ENSTİTÜ (2023-2024 EĞİTİM ÖĞRETİM DÖNEMİ)	17
TABLO 19. FAKÜLTELER (2023-2024 EĞİTİM ÖĞRETİM DÖNEMİ)	17
TABLO 20. YÜKSEKOKUL (2023-2024 EĞİTİM ÖĞRETİM DÖNEMİ)	18
TABLO 21. MESLEK YÜKSEKOKULLARI (2023-2024 EĞİTİM ÖĞRETİM DÖNEMİ).....	18
TABLO 22. STRATEJİK AMAÇ VE HEDEFLER.....	20
TABLO 23. SAMSUN ÜNİVERSİTESİ TEMEL POLİTİKA VE BÜTÇE BELGELERİ.....	21
TABLO 24. ALT PROGRAM HEDEFLERİ VE STRATEJİK PLAN İLİŞKİSİ	22
TABLO 25. FAALİYETLER DÜZEYİNDE PERFORMANS PROGRAMI MALİYETİ.....	56
TABLO 26. EKONOMİK SINIFLANDIRMA DÜZEYİNDE PERFORMANS PROGRAMI MALİYETİ.....	58
TABLO 27. FAALİYETLERDEN SORUMLU HARCAMA BİRİMLERİNE İLİŞKİN TABLO	60
TABLO 28. FAALİYETLERDEN SORUMLU HARCAMA BİRİMLERİNE İLİŞKİN TABLO (DEVAMI)	61
TABLO 29. PERFORMANS GÖSTERGELERİNİN İZLENMESİNDEN SORUMLU BİRİMLERE İLİŞKİN TABLO	62
TABLO 30. PERFORMANS GÖSTERGELERİNİN İZLENMESİNDEN SORUMLU BİRİMLERE İLİŞKİN TABLO (DEVAMI)	63

GRAFİKLER

GRAFİK 1. 2023 YILI PERSONEL SAYILARININ DAĞILIMI	9
GRAFİK 2. YILLAR İTİBARI İLE AKADEMİK PERSONEL SAYILARI	10
GRAFİK 3. YILLAR İTİBARI İLE İDARİ PERSONEL SAYILARI	11
GRAFİK 4. YILLAR İTİBARI İLE SÖZLEŞMELİ PERSONEL SAYILARI	12
GRAFİK 5. İŞÇİLERİN KADRO DAĞILIMI	13



SUNUŞ

Samsun Üniversitesi, Türkiye’deki üniversitelerin kendi öznel tecrübelerinin, kendi kurumsal ilerlemesinin parçası olarak değerlendirilmesine önem verir. Ortak kazanımları, tecrübe ve birikimi kendi akademik platformunun bilimsel havuzunda değerlendirmeyi ve onu bütün bu hasılayı daha ileri bir noktaya taşımak üzere harmanlamayı amaç edinen üniversitemiz yoğun çalışmalar neticesinde teşkilatlanma sürecini tamamlayarak görev ve sorumlulukları kapsamında faaliyetlerini sürdürmektedir. Stratejik yönetim anlayışının bir aracı olarak gördüğümüz 2024 Yılı Performans Programı, yürüteceğimiz faaliyetler ile bunların kaynak ihtiyacına ilişkin bilgileri içerecek şekilde mali disiplin ilkeleri dikkate alınarak hazırlanmıştır.

Performans Programı, Rektörlüğümüz tarafından 2024 yılı içerisinde ulaşılması planlanan performans göstergeleri ile yürütülecek faaliyet ve projeleri ve tüm bunların kurum bütçesi ile ilişkilerini ortaya koyarak tanımlamayı amaçlamaktadır. Samsun Üniversitesi Rektörlüğü tarafından yürütülen 2024 yılı Performans Programı, bütçeye uygun olarak hazırlanmış olup idaremiz sorumluluğundaki 3 programın anahtar göstergeleri ile 6 alt programın performans göstergeleri bu çerçevede belirlenmiştir. Söz konusu program ve alt programların hedeflerine ulaşmaya yönelik 15 faaliyetin yürütülmesi planlanmaktadır. Yürütülecek faaliyetlere yönelik bütçe büyüklükleri belirlenerek plan, program ve bütçe bağlantısı güçlendirilmiştir.

Üniversitemizden beklenen toplumsal faydayı, üniversite sanayi işbirliğini, kaynakların etkin ve verimli kullanımını sağlamayı ve nitelikli toplum için nitelikli eğitimi başarma arzusunda olduğumuzu ifade eder; performans programı hazırlama yükümlülüğünü getiren 5018 sayılı Kamu Mali Yönetimi ve Kontrol Kanunu çerçevesinde, Üniversitemiz 2024 Yılı Performans Programını tüm kamuoyunun, ilgili kurum ve kuruluşların bilgisine sunarım.

Saygılarımla...

Prof. Dr. Mahmut AYDIN
Rektör

I. GENEL BİLGİLER

7141 Sayılı kanun ile 2018 yılında kurulan Samsun Üniversitesinde, 1 Lisansüstü Eğitim Enstitüsü, 7 Fakülte, 1 Yüksekokul, 2 Meslek Yüksekokulu ve 10 Uygulama ve Araştırma Merkezi bulunmaktadır. Üniversitemiz, şehir merkezinde 1 ofis, Canik, Ballıca ve Kavak'ta ise birer kampüs olmak üzere 4 farklı yerleşkede 694 personel ile 7.388 öğrenciyi eğitim ve hizmet vermektedir.

A. YETKİ, GÖREV VE SORUMLULUKLAR

Türkiye Cumhuriyeti Anayasası'nın 130. maddesi ile 2547 sayılı Yükseköğretim Kanunu'nun 12. maddesinde sayılan görevlerin yerine getirilmesi için 7141 sayılı Kanun ile 18 Mayıs 2018'de kurulan Üniversitemiz, teşkilat yapısı tamamlanarak, 2809 sayılı Kanun'un 7. maddesi ile 18 Mayıs 2018'de öğrenime açılmıştır.

Anayasanın 130. maddesinde yer aldığı üzere Yükseköğretim Kurumları “Çağın eğitim-öğretim esaslarına dayanan bir düzen içinde milletin ve ülkenin ihtiyaçlarına uygun insan gücü yetiştirmek amacı ile; ortaöğretime dayalı çeşitli düzeylerde eğitim-öğretim, bilimsel araştırma, yayım ve danışmanlık yapmak, ülkeye ve insanlığa hizmet etmek üzere çeşitli birimlerden oluşan kamu tüzel kişiliğine ve bilimsel özerkliğe sahip Devlet tarafından kanunla kurulan kurumlar” olarak tanımlanmıştır.

Anayasanın, Yükseköğretim Kurumlarının kuruluş ve organları ile işleyişleri ve bunların seçimleri, görev, yetki ve sorumlulukları ile mali kaynakların kullanılması kanunla düzenlenir hükmü gereğince hazırlanan ve yürürlükte bulunan 2547 sayılı Yükseköğretim Kanunu'nun 12. maddesinde Yükseköğretim Kurumlarının görevleri aşağıdaki şekilde sıralanmıştır.

- Çağın gerektirdiği eğitim-öğretim esaslarına dayanan bir düzen içinde, toplumun ihtiyaçları ve kalkınma planları ilke ve hedeflerine uygun ve ortaöğretime dayalı çeşitli düzeylerde eğitim- öğretim, bilimsel araştırma, yayım ve danışmanlık yapmak,

- Kendi ihtisas gücü ve maddi kaynaklarını rasyonel, verimli ve ekonomik şekilde kullanarak, millî eğitim politikası ve kalkınma planları ilke ve hedefleri ile Yükseköğretim Kurulu tarafından yapılan ve programlar doğrultusunda, ülkenin ihtiyacı olan dallarda ve sayıda insan gücü yetiştirmek,

- Türk toplumunun yaşam düzeyini yükseltici ve kamuoyunu aydınlatıcı bilim verilerini söz, yazı ve diğer araçlarla yaymak,

- Örgün, yaygın, sürekli ve açık eğitim yoluyla toplumun özellikle sanayileşme ve tarımda modernleşme alanlarında eğitilmesini sağlamak,

- Ülkenin bilimsel, kültürel, sosyal ve ekonomik yönlerden ilerlemesini ve gelişmesini ilgilendiren sorunlarını, diğer kuruluşlarla işbirliği yaparak, kamu kuruluşlarına önerilerde bulunmak suretiyle öğretim ve araştırma konusu yapmak, sonuçlarını toplumun yararına sunmak ve kamu kuruluşlarınca istenecek inceleme ve araştırmaları sonuçlandırarak düşüncelerini ve önerilerini bildirmek,

- Eğitim-öğretim seferberliği içinde, örgün, yaygın, sürekli ve açık eğitim hizmetini üstlenen kurumlara katkıda bulunacak önlemleri almak,

- Yörelerindeki tarım ve sanayinin gelişmesine ve ihtiyaçlarına uygun meslek elemanlarının yetişmesine ve bilgilerinin gelişmesine katkıda bulunmak, sanayi, tarım ve sağlık hizmetleri ile diğer hizmetlerde modernleşmeyi, üretimde artışı sağlayacak çalışma ve programlar yapmak, uygulamak ve yapılanlara katılmak, bununla ilgili kurumlarla işbirliği yapmak ve çevre sorunlarına çözüm getirici önerilerde bulunmak,

- Eğitim teknolojilerini üretmek, geliştirmek, kullanmak, yaygınlaştırmak,

- Yükseköğretimin uygulamalı yapılmasına ait eğitim-öğretim esaslarını geliştirmek, döner sermaye işletmelerini kurmak, verimli çalıştırmak ve bu faaliyetlerin geliştirilmesine ilişkin gerekli düzenlemeleri yapmak.

Üniversitemiz, mali kaynaklarının plan, program bütçe ilişkisini kuracak şekilde etkin, ekonomik ve verimli kullanımına yönelik olarak 5018 sayılı Kamu Mali Yönetim ve Kontrol Kanunu kapsamında üst yönetici sıfatı ile Rektöre verilen temel görev ve sorumluluklar aşağıda yer alan kutularda süreçler çerçevesinde belirtilmiştir.

STRATEJİK PLAN	Üniversitenin Stratejik Plan hazırlık çalışmalarının başladığını iç genelge ile duyurur, Üniversitenin misyon ve vizyonu ile stratejik amaçlarının ve hedeflerinin belirlendiği Stratejik Planı onaylar.
BÜTÇE VE PERFORMANS PROGRAMI	Üniversite çok yıllık bütçesinin, Ülkenin kalkınma planı, yıllık programları ile Üniversitenin Stratejik Plan, Performans Programı ve hizmet gereklerine uygun olarak hazırlanmasını sağlar ve uygulanmasını izler, Üniversite harcama birimlerine tahsis edilen ödeneklerin aylık ve üç aylık harcama tutarlarını gösteren ve yıllık olarak hazırlanan ayrıntılı finansman programını onaylar, 5018 sayılı Kanun ve Merkezî Yönetim Bütçe Kanunu uyarınca, Üniversite bütçesi içinde yapılacak aktarmaları onaylar, Üniversite bütçesinden açılmış akreditiflere ilişkin ertesi yıla devredilen kredi artıklarının ve taahhüt artıklarının karşılığını bütçenin ilgili tertibine ödenek kaydedilmesini onaylar, Üniversite bütçesinden yapılacak harcamalara ilişkin yüklenme tutarının %30'unu aşmamak üzere bütçe dışı avans verilmesine karar verir, Üniversite bütçesinin bütçe kanununda izin verilen kalemlerine geliri ödenek kaydı, gelir fazlası karşılığı ödenek kaydı ve likit karşılığı ödenek kaydı işlemlerinin gerçekleştirilmesini sağlar, 5018 sayılı Kanununun 40. maddesi gereğince bağış ve yardımların ödenek kaydedilmesini onaylar.
İÇ KONTROL	Üniversitemizde etkili bir kontrol sisteminin oluşturulabilmesi için, mali hizmetlerin yürütülmesi görevini; mesleki değerlere ve dürüst yönetim anlayışına sahip, bilgili ve yeterli yöneticiler ile nitelikli personele verilmesi, belirlenen standartlara uyulması, kapsamlı bir yönetim anlayışı, uygun bir çalışma ortamının ve saydamlığın sağlanması ile hesap verilebilirlik bakımından mevzuatla verilen görev, yetki ve sorumluluklarını da göz önünde bulundurarak gerekli önlemleri alarak yerine getirir, Üniversitemizde yürütülen mali karar ve işlemlerin ön mali kontrole tabi tutulmasına yönelik Strateji Geliştirme Daire Başkanlığınca yapılacak düzenlemeleri onaylar, İç denetim birimi tarafından hazırlanan denetim programını onaylar, İç denetçiler tarafından hazırlanarak sunulan denetim raporlarını değerlendirmek suretiyle, ilgili raporları gereği için Strateji Geliştirme Daire Başkanlığına ve ilgili birimlere göndererek, yapılan işlem sonuçlarını ik ay içinde İç Denetim Koordinasyon Kuruluna bildirir.
KESİN HESAP	Üniversite bütçe kesin hesabını Millî Eğitim Bakanı ile birlikte onaylar.
İDARE FAALİYET RAPORU	Üniversite İdare Faaliyet Raporunun düzenlenmesini ve kamuoyuna açıklanmasını sağlar, İç kontrol güvence beyanını düzenleyerek ilgili beyanın İdare Faaliyet Raporuna eklenmesini sağlar, Üniversitenin yönetim ve hesap verme sorumluluğunun TBMM'de görüşülmesine Millî Eğitim Bakanı ile katılır veya yardımcısının katılmasını sağlar.

B. TEŞKİLAT YAPISI

Samsun Üniversitesinin örgüt yapısı, Yükseköğretim Kanunu ve Yükseköğretim Kurumları Teşkilat Kanunu'nun üniversitelerin akademik ve idari örgütlenmesine ilişkin maddeleri ve ilgili yönetmelikler doğrultusunda fakülteler, enstitü, yüksekokul, meslek yüksekokulları, araştırma ve uygulama merkezleri ile Rektörlüğe bağlı bölümlerden oluşmuştur. Akademik ve idari birimlerin yönetimi ile yöneticilerin yetki ve sorumlulukları da aynı Kanun çerçevesinde belirlenmiştir.

Üniversitenin örgütlenmesinde; eğitim-öğretim, bilimsel araştırma ve topluma hizmet alanlarında, ulusal ve uluslararası gelişmelere bağlı olarak yeni gereksinimler ortaya çıkmakta ve bu gereksinimlerin belirleyiciliğinde akademik ve idari örgütlenme yapısı geliştirilmektedir. Üniversitemiz son dönemde dünyada yaşanan değişimlere, bölgesel gelişmelere ve yerel koşulların getirdiği dinamiklere bağlı olarak disiplinlerarası aktivitelerin artırılmasına yönelik meslek yüksekokulları, enstitü, araştırma ve uygulama merkezleri açmaktadır. Bu kapsamda üniversitemizde kurulan birimler aşağıda yer almaktadır:

2018-2024 Yılları Arasında Kurulan Enstitü

1- *Lisansüstü Eğitim Enstitüsü*

2018-2024 Yılları Arasında Kurulan Fakülteler

- 1- *Özdemir Bayraktar Havacılık ve Uzay Bilimleri Fakültesi*
- 2- *Siyasal Bilgiler Fakültesi*
- 3- *İnsan ve Toplum Bilimleri Fakültesi*
- 4- *İlahiyat Fakültesi*
- 5- *Mühendislik ve Doğa Bilimleri Fakültesi*
- 6- *Mimarlık ve Tasarım Fakültesi*
- 7- *Tıp Fakültesi*

2018-2024 Yılları Arasında Kurulan Yüksekokul

1- *Sivil Havacılık Yüksekokulu*

2018-2024 Yılları Arasında Kurulan Meslek Yüksekokulları

- 1- *Kavak Meslek Yüksekokulu*
- 2- *Teknik Bilimler Meslek Yüksekokulu*

2018-2024 Yılları Arasında Kurulan Uygulama ve Araştırma Merkezleri

- 1- *Sürekli Eğitim Uygulama ve Araştırma Merkezi*
- 2- *Düşünce ve Sanat Çalışmaları Uygulama ve Araştırma Merkezi*
- 3- *Teknoloji ve Transfer Ofisi Uygulama ve Araştırma Merkezi*
- 4- *Türkçe ve Yabancı Dil Öğretimi Uygulama ve Araştırma Merkezi*
- 5- *Uzaktan Eğitim Uygulama ve Araştırma Merkezi*
- 6- *Sosyal İnovasyon Uygulama ve Araştırma Merkezi*
- 7- *Havacılık ve Uzay Teknolojileri Uygulama ve Araştırma Merkezi*
- 8- *Kariyer Geliştirme ve Planlama Uygulama ve Araştırma Merkezi*
- 9- *Psikoloji Uygulama ve Araştırma Merkezi*
- 10- *Tasarım, Mimarlık ve Şehir Çalışmaları Uygulama ve Araştırma Merkezi*

C. TEŞKİLAT ŞEMASI

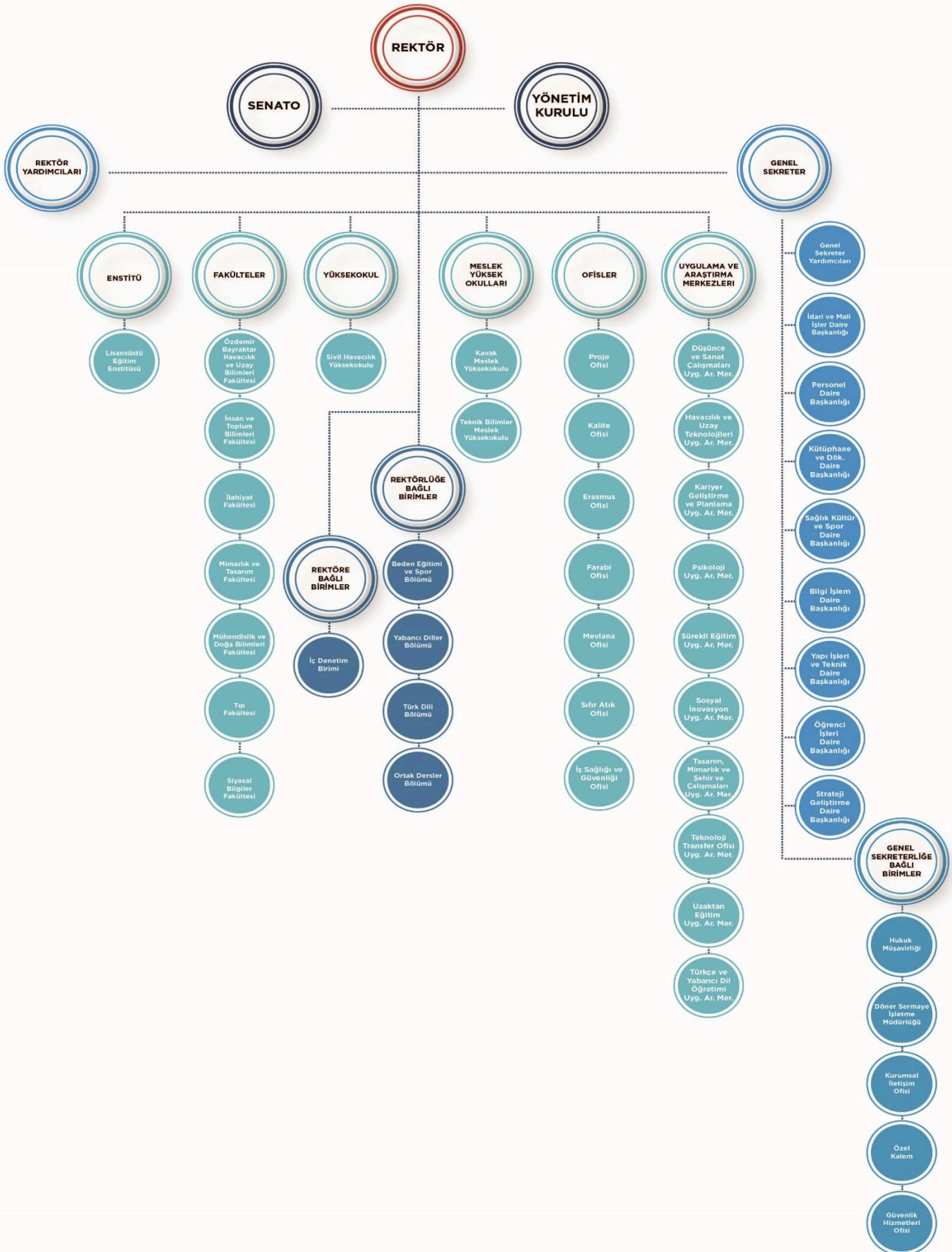

D. FİZİKSEL KAYNAKLAR

Samsun Üniversitesi şehir merkezinde 1 ofis ve ilçelerde 3 farklı kampüste eğitim-öğretim ve araştırma faaliyetlerini sürdürmektedir.

D.1. Taşınmazlar

Samsun Üniversitesi mülkiyet durumuna göre arsa/arazi alanı toplam 973.692,09 m² alanda hizmetlerini sürdürmekte olup, bina/tesis yerleşim alanı toplam 134.685,66 m²'dir.



Tablo 1. Kampüs Bazında Taşınmazlar

Kampüs Adı	Toplam Arsa/Arazi Alanı (m ²)	Toplam Bina/Tesis Alanı (m ²)
Merkez Ofis	1.557,42	660,00
Canik Kampüsü	116.446,03	24.235,43
Balıca Kampüsü	819.419,10	104.844,23
Kavak Kampüsü	36.269,54	4.946,00
Toplam	973.692,09	134.685,66

Kaynak: Yapı İşleri ve Teknik Daire Başkanlığı

Tablo 2. Kapalı Alan

Kampüs	Alanlar (m ²)										
	Eğitim	Barınma	Beslenme	Kültür	Spor	Akademik Personel Çalışma Ofisi	İdari Personel Çalışma Ofisi	Depo, Arşiv Tesis	Diğer	Toplam Kapalı Alan	Toplam Açık Alan
Merkez	-		-	-	-	660	-	-	-	660	1.314,42
Canik	3.836,51		1.285,94	723	-	2.363,17	1.352,57	1.622,82	13.051,42	24.235,43	111.338,21
Balıca	24.590,29	334,36	2.840,06	646,17	1.302,00	3.460,86	1.131,96	555,63	69.982,90	104.844,23	734.867,43
Kavak	1.505,00		360	25	-	118,3	40,35	131,73	2.765,62	4.946,00	33.796,54
Toplam	29.931,80	334,36	4.486,00	1.394,17	1.302,00	6.602,33	2.524,88	2.310,18	85.799,94	134.685,66	881.316,60

Kaynak: Yapı İşleri ve Teknik Daire Başkanlığı

Tablo 3. Konferans Salonları

Salonlar	Sayı
0-50	-
51-75	-
76-100	1
101-150	1
151-250	1
251-Üzeri	2
Toplam	5

Kaynak: Sağlık, Kültür ve Spor Daire Başkanlığı

Tablo 4. Sosyal Alanlar

Kampüs	Sosyal Alanlar			Toplam
	Kantinler	Kafeteryalar	Yemekhaneler	
Canik Kampüsü	1	2	1	4
Balıca Kampüsü	2	-	3	5
Kavak Kampüsü	1	-	1	2
Toplam	4	2	5	11

Kaynak: Sağlık, Kültür ve Spor Daire Başkanlığı

Tablo 5. Spor Alanları

Spor Alanları			
Spor Tesisleri	Kapalı	Açık	Toplam
Canik Kampüsü	-	3	3
Balıca Kampüsü	2	2	4
Kavak Kampüsü	-	-	-
Toplam	2	5	7

Kaynak: Sağlık, Kültür ve Spor Daire Başkanlığı

Tablo 6. Hangar, Arşiv ve Atölye Alanları

Hangar, Arşiv ve Atölye Alanları		
	Sayı	Alan (m ²)
Hangar	49	49.000,00
Arşiv	6	213,39
Atölye	10	2.640,82
Toplam	65	51.854,21

Not: Hangarlar eski tütün depoları olup, bakım onarım ve tadilatın geçirilmeden kullanılması uygun değildir.

Kaynak: Yapı İşleri ve Teknik Daire Başkanlığı

D.2.Bilgi ve Teknoloji

ULAKBİM ile yapılan çalışmalar sonucunda Üniversitemiz bünyesindeki Canik, Balıca ve Kavak kampüslerinin ağ altyapı bağlantıları birleştirilmiştir. Böylece tüm kampüslerimiz metroethernet aracılığıyla internet ağına ulaşabilmektedir. Kablolu ve kablosuz ağ altyapımızın güvenliği için güvenlik duvarı (Firewall) cihazı kurulmuştur. Kenar switch cihazlarından 20 tanesi yenilenmiştir. Tüm kampüslerimizde açık alanların yaklaşık %60'ı ve önemli kapalı alanlarda (Konferans salonu, idari birimler, yemekhane, kütüphane vb.) kablosuz internet erişimi mevcuttur. Ana sistem odası Canik kampüsünde konuşlanan ULAKBİM ağına üniversitemizin erişim hızı 600Mbit/s'dir. ULAKBİM ile yapılan çalışmalar sonucunda ULAKBİM altyapısında çalışan bulut sunucu kiralanmıştır. Kritik sunucularımız (Evrak ve Belge Yönetim Sistemi sunucusu, Öğrenci Bilgi Sistemi sunucusu, Web sunucusu vb.) bu sunuculara taşınmıştır. Üniversitemiz ISO 27001 bilgi güvenliği sertifikası olarak bilgi güvenliğini güvence altına almıştır.

Ağ hızı optimizasyonu için tüm switchlerimizde Virtual Local Network (VLAN) yapılandırmaları yapılmıştır. Tüm idari ve akademik çalışanlarımıza ihtiyaçlarına uygun bilgisayar dağıtımları sağlanmıştır. Eğitimde kullanılması amacıyla Canik, Balıca ve Kavak kampüslerindeki sınıflara Full HD kalitede 10000 saat lazer ışık kaynağı olan projeksiyonlar konumlandırılmıştır.

D.2.1.Bilgisayar

Tablo 7. Bilgisayar

Bilgisayarlar			
	İdari Amaçlı (Adet)	Eğitim Amaçlı (Adet)	Araştırma Amaçlı (Adet)
Sunucular	21	14	4
Masaüstü Bilgisayar Sayısı	189	263	18
Taşınabilir Bilgisayar Sayısı	29	159	-
Toplam	239	436	22

Kaynak: Bilgi İşlem Daire Başkanlığı

D.2.2.Kütüphane

- Prof. Dr. Fuat Sezgin Kütüphanesi (Merkez Kütüphane)
- Mühendislik ve Doğa Bilimleri Birim Kütüphanesi
- Mimarlık ve Tasarım Fakültesi Birim Kütüphanesi
- Kavak Meslek Yüksekokulu Birim Kütüphanesi olmak üzere üç ayrı kampüste dört kütüphane hizmet vermektedir.

Tablo 8. Kütüphane

Kütüphane Kaynakları	
Kitap Sayısı	38.869
Basılı Periyodik Yayın Sayısı	2
Elektronik Yayın Sayısı	41
Erişilen Elektronik Dergi Sayısı	37.437
Abone Olunan Veri Tabanı Sayısı	2
Erişilebilen Elektronik Kitap Sayısı	42.683

Kaynak: Kütüphane ve Dokümantasyon Daire Başkanlığı

E. İNSAN KAYNAKLARI

Samsun Üniversitesinde 2023 yılında 388 akademik, 163 idari (657/4-A), 76 sözleşmeli idari (657/4-B), 67 işçi olmak üzere toplam 694 personel bulunmaktadır. Toplam personelin %56'sı akademik, % 44'ü idari personelden oluşmaktadır.

Tablo 9. 2021-2023 Yılları Personel Sayıları

Personel Sınıfı	2021 Yılı	2022 Yılı	2023 Yılı	2023 Yılı'nın Önceki Yıla Göre Artış-Azalışı
Akademik Personel	259	327	385	18%
Yabancı Uyruklu Akademik Personel	1	0	3	300%
İdari Personel	78	94	163	73%
Sözleşmeli İdari Personel	48	101	76	-25%
İşçi	61	67	67	0%
Toplam	447	589	694	18%

Kaynak: Personel Daire Başkanlığı

Grafik 1. 2023 Yılı Personel Sayılarının Dağılımı

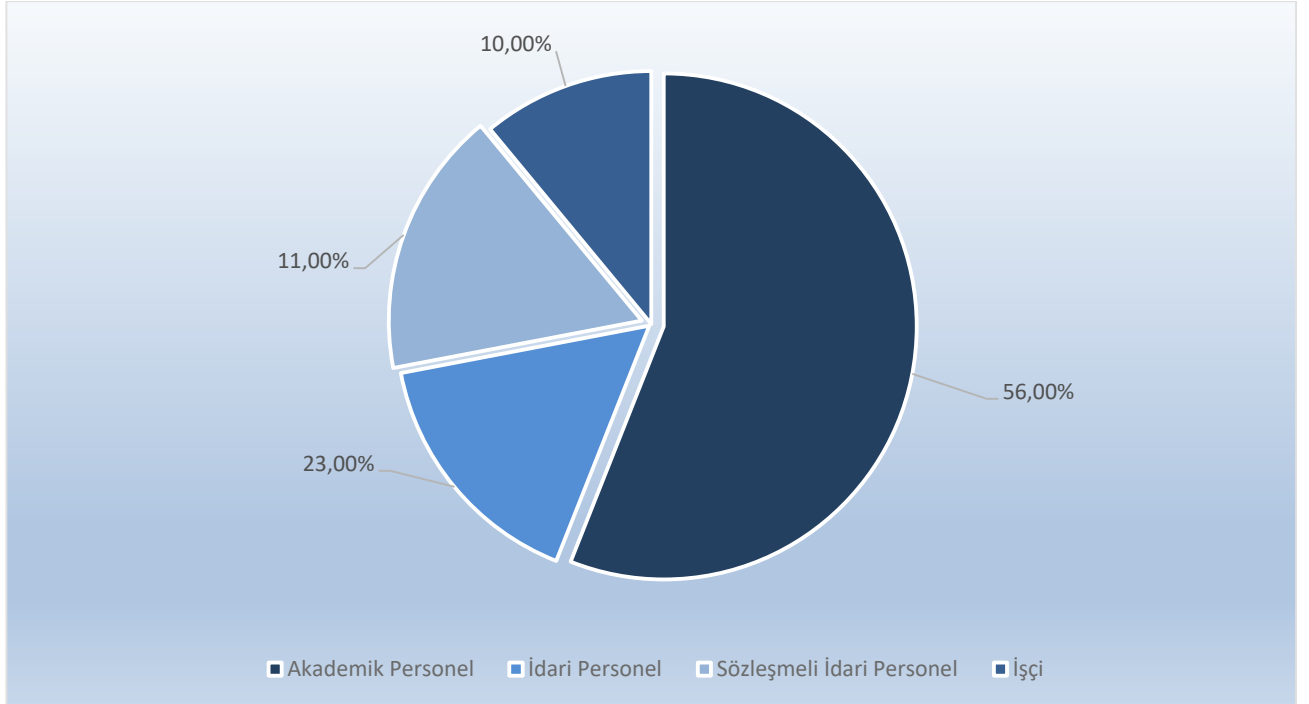

E.1. AKADEMİK PERSONEL

Akademik personel kadrolarının 2021-2023 yılları itibariyle dağılımı Tablo-10'da gösterilmiştir:

Tablo 10. Akademik Personelin Kadro ve İstihdam Şekline Göre Dağılımı (2021-2023)

Akademik Personel	2021 Yılı	2022 Yılı	2023 Yılı	2023 Yılı'nın Önceki Yıla Göre Artış Azalışı %
Profesör	21	31	39	26%
Doçent	35	50	72	44%
Doktor Öğretim Üyesi	101	120	137	14%
Öğretim Görevlisi	57	63	68	8%
Araştırma Görevlisi	46	63	72	14%
Toplam	260	327	388	19%

Kaynak: Personel Daire Başkanlığı

Akademik personel sayısı 2023 yılı kadro dağılımlarına göre gruplandırıldığında; akademik personelin %10'unu Profesör, %19'unu Doçent, %34'ünü Doktor Öğretim Üyesi, %18'ini Öğretim Görevlisi, %19'unu Araştırma Görevlisi kadrosu oluşturmaktadır. 2022 yılına göre 2023 yılında akademik personel sayısında en çok artış, %44 ile doçent kadrosunda, en az artış ise %8 ile öğretim görevlisi kadrosunda gerçekleşmiştir.

Grafik 2. Yıllar İtibari ile Akademik Personel Sayıları

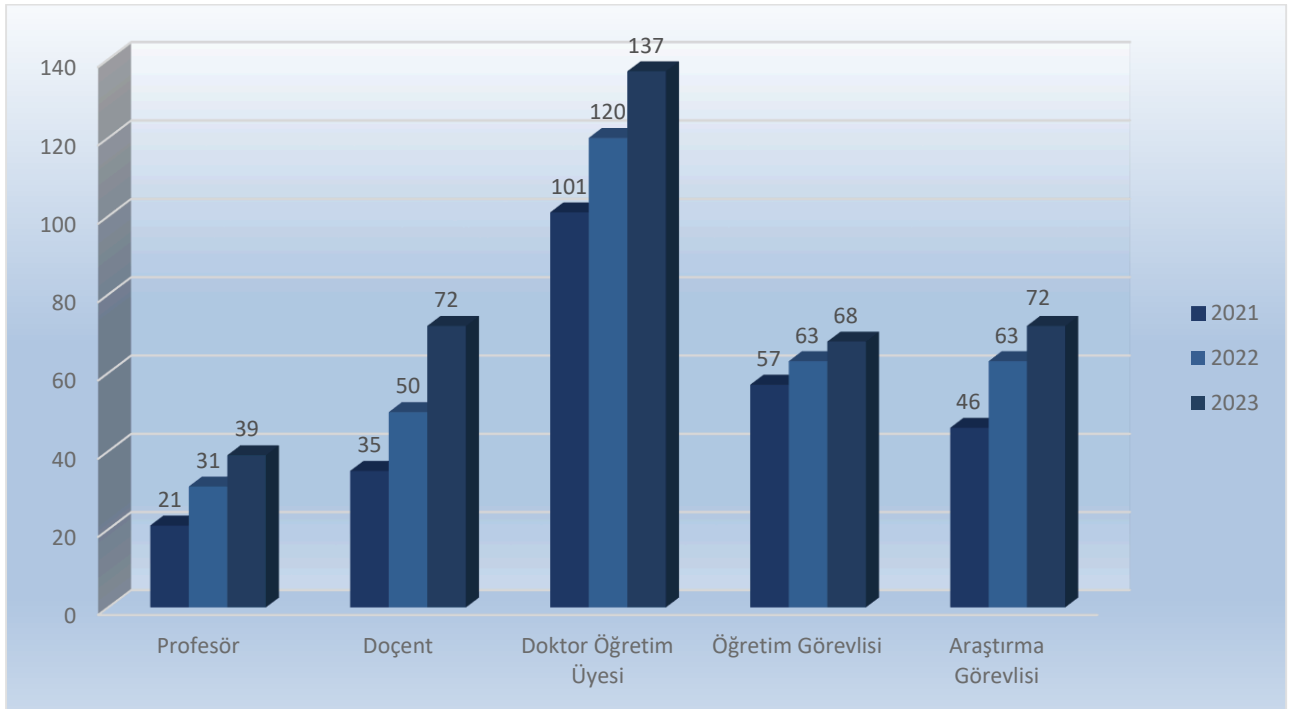

E.2. İDARİ PERSONEL

İdari personel kadrolarının 2021-2023 yılları itibariyle dağılımı Tablo-11’de gösterilmiştir:

Tablo 11. İdari Personelin Yıllar İtibariyle Kadro Dağılımı (2021-2023)

	2021 Yılı	2022 Yılı	2023 Yılı	2023 Yılı'nın Önceki Yıla Göre Değişimi (%)
Genel İdari Hizmetler	58	71	114	61%
Teknik Hizmetler	12	13	21	62%
Sağlık Hizmetleri ve Yardımcı Sağlık Hizmetleri	1	2	2	0%
Avukatlık Hizmeti	1	1	2	100%
Yardımcı Hizmetler	6	7	24	243%
Toplam	78	94	163	73%

Kaynak: Personel Daire Başkanlığı

Grafik 3. Yıllar İtibari ile İdari Personel Sayıları

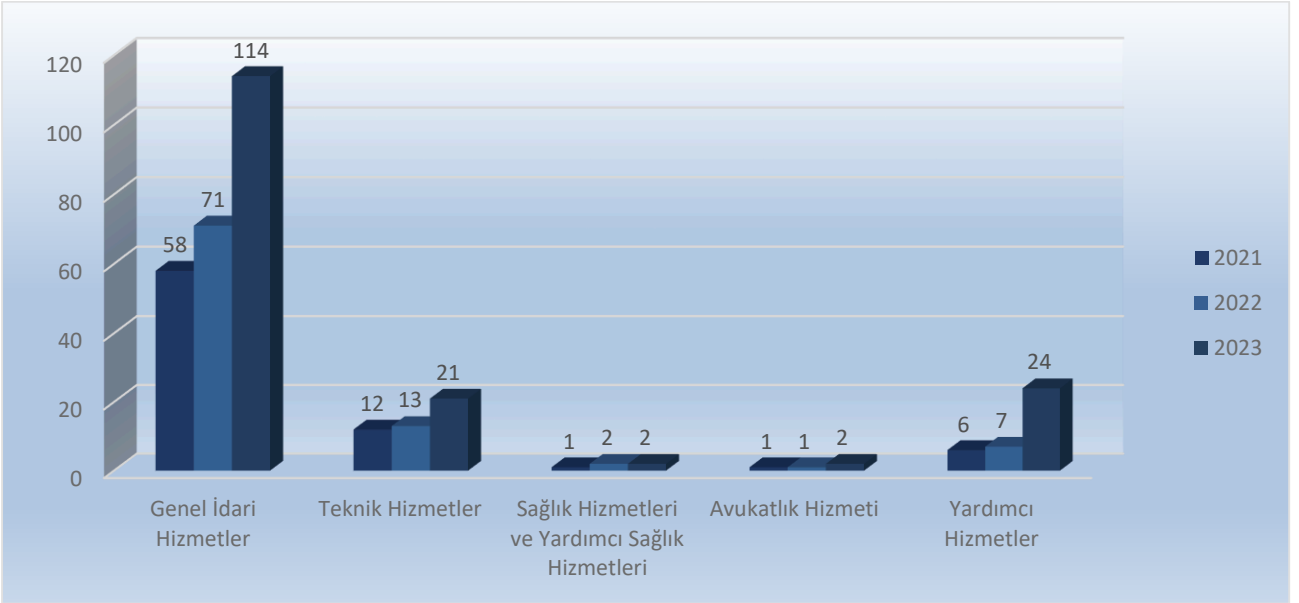

İdari personelin 2023 yılındaki hizmet sınıfına göre dağılımı gruplandırıldığında; idari personelin %70’ini Genel İdari Hizmetler, %13’ünü Teknik Hizmetler, %1’ini Sağlık Hizmetleri ve Yardımcı Sağlık Hizmetleri, %1’ini Avukatlık Hizmetleri ile % 15’ini Yardımcı Hizmetler Sınıfı oluşturmaktadır.

2022 yılına göre 2023 yılında idari personel sayısında en çok artış %243 ile Yardımcı Hizmetler sınıfında olmuştur.

Tablo 12. Sözleşmeli Personelin Yıllar İtibariyle Kadro Dağılımı (2021-2023)

	2021 Yılı	2022 Yılı	2023 Yılı	2023 Yılı'nın Önceki Yıla Göre Değişimi (%)
Büro Personeli	13	24	8	-67%
Destek Personeli	17	28	28	0%
Pilot	9	8	9	13%
Hava Trafik Kontrolörü	1	1	1	0%
Uçuş Teknisyeni	4	8	9	13%
Uçak Bakım ve Kontrol Makinisti	4	4	4	0%
Sözleşmeli Teknisyen	0	8	2	-75%
Sözleşmeli Tekniker	0	0	2	200%
Kütüphaneci	0	0	1	100%
Sözleşmeli Koruma ve Güvenlik	0	20	12	-40%
Toplam	48	101	76	-25%

Kaynak: Personel Daire Başkanlığı

Grafik 4. Yıllar İtibari ile Sözleşmeli Personel Sayıları

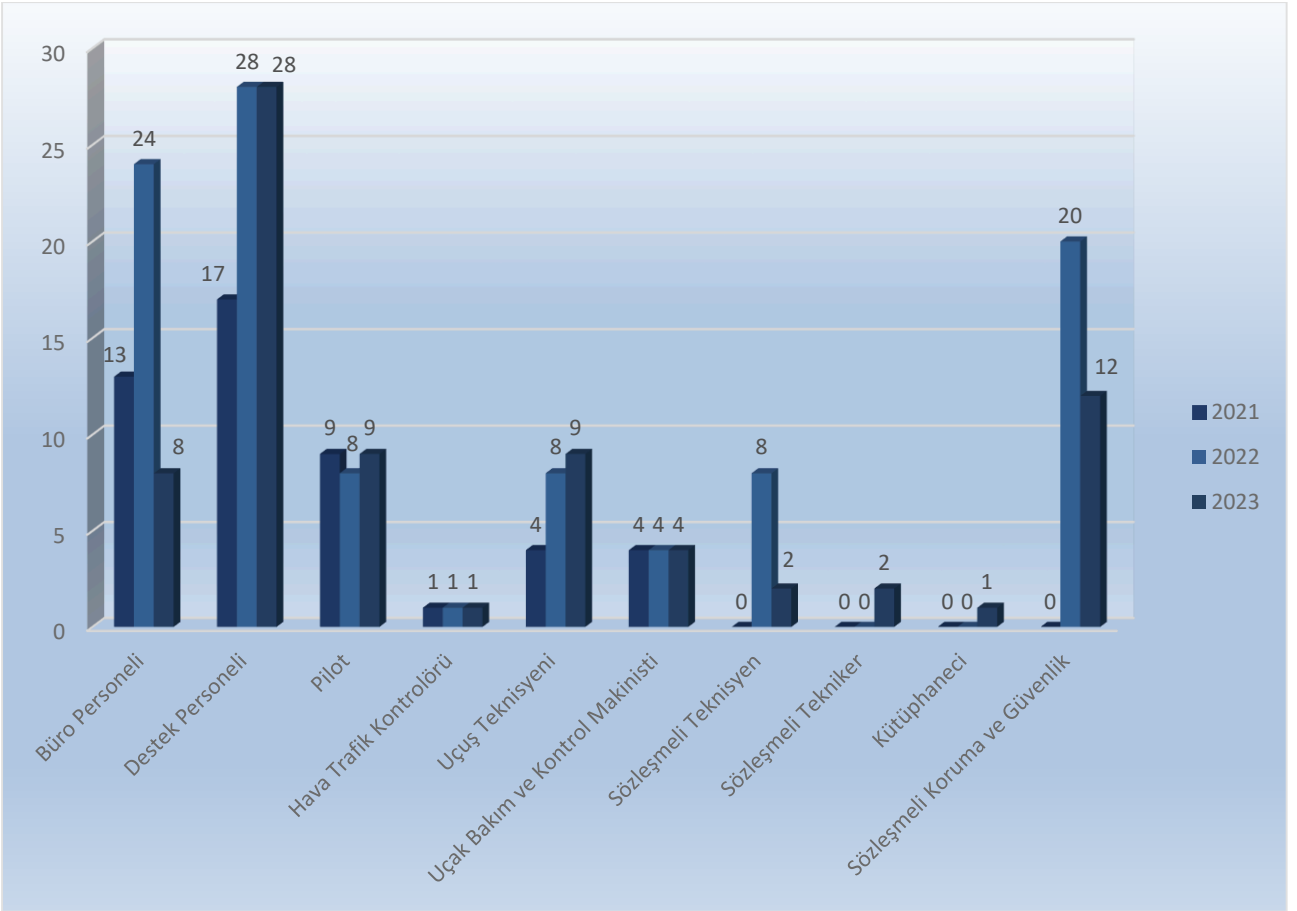

Tablo 13. İşçilerin Kadro Dağılımı (2021-2023)

İşçiler (Çalıştıkları Pozisyonlara Göre)	2021 Yılı	2022 Yılı	2023 Yılı	2023 Yılı'nın Önceki Yıla Göre Değişimi (%)
	Sürekli işçiler (5620 sayılı KHK)	2	2	2
Sürekli işçiler (696 sayılı KHK)	16	16	16	0%
Sürekli işçiler	43	49	49	0%
Toplam	61	67	67	0%

Kaynak: Personel Daire Başkanlığı

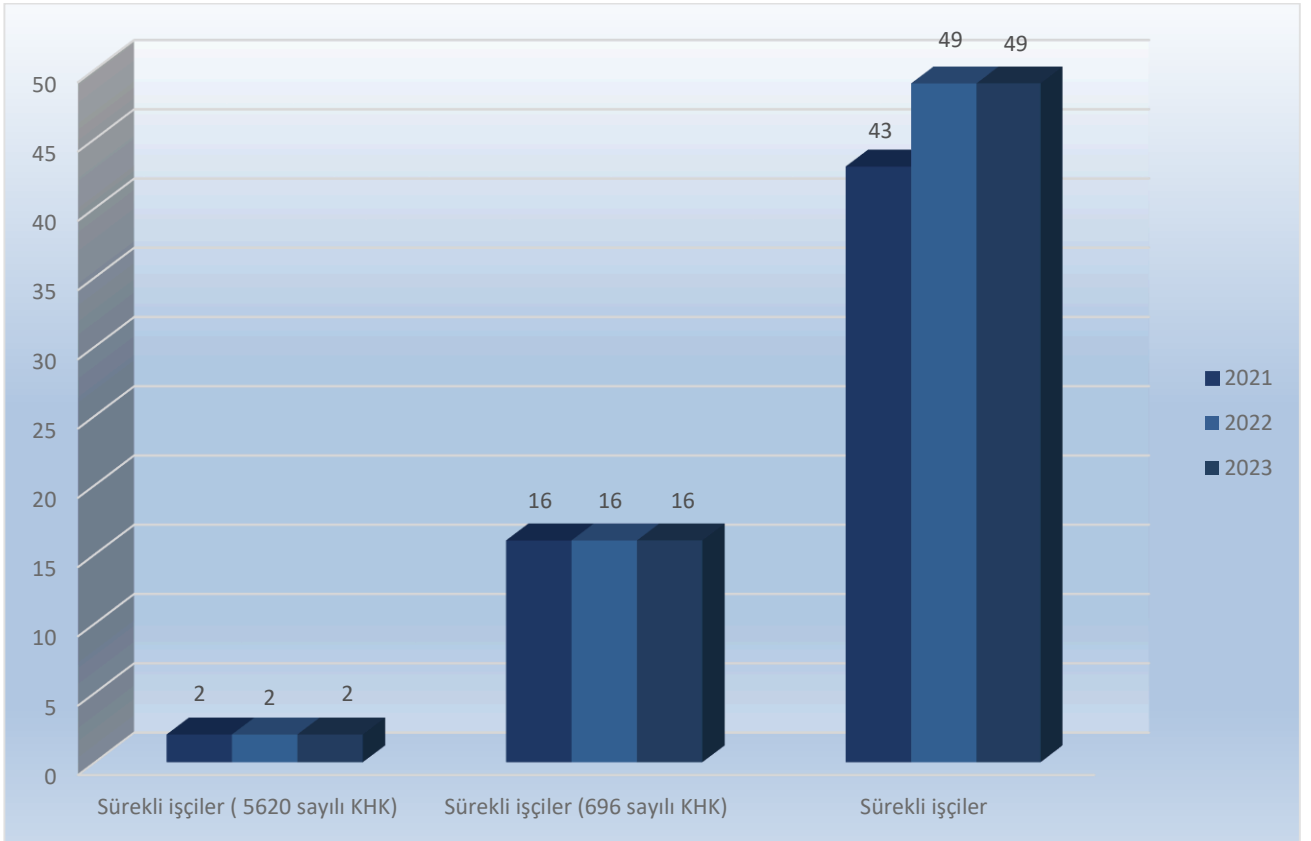
Grafik 5. İşçilerin Kadro Dağılımı

F. EĞİTİM-ÖĞRETİM, BİLİMSEL ARAŞTIRMALAR VE TOPLUMA HİZMET

Samsun Üniversitesi bölgesel ve ulusal alanlarda rekabet ederek yerel ihtiyaçlar doğrultusunda;

- Ön lisans, lisans ve lisansüstü düzeylerde eğitim-öğretim programları açarak bunları sürekli güncelleştirmeyi;
- Araştırmaya dayalı öğrenmeyi gözetten eğitim-öğretim yöntemleri uygulamayı,
- Eğitim-öğretimde uluslararası yükseköğretim platformunda etkili, dinamik ve geniş katılımı saygın bir yer almayı,
- Öğrencinin sosyal-kültürel-sanatsal ve sportif gelişim gereksinimlerini karşılayacak olanaklar yaratmayı,
- Üçüncü basamak sağlık hizmetlerini sunmayı,
- Örgün ve yaygın eğitim türünde diploma programlarının yanı sıra hayat boyu öğrenme, konferans, seminer, çalıştay ve benzeri etkinlikler düzenleyerek toplumsal hizmeti hedeflemektedir.

Tablo 14. Öğrenci Sayıları (2023-2024 Eğitim-Öğretim Dönemi)

Öğrenci Sayıları									
Birim Adı	I. Öğretim			II. Öğretim			Toplam		Genel Toplam
	Kız	Erkek	Toplam	Kız	Erkek	Toplam	Kız	Erkek	
Enstitü	296	454	750	-	-	-	296	454	750
Fakülteler	2.496	2.692	5.188	-	-	-	2.496	2.692	5.188
Yüksekokul	179	189	368	-	-	-	179	189	368
Meslek Yüksekokulları	299	726	1.025	15	42	57	314	768	1.082
Toplam	3.270	4.061	7.331	15	42	57	3.285	4.103	7.388

Kaynak: Öğrenci İşleri Daire Başkanlığı

Tablo 15. Lisansüstü Eğitim Programları (2023-2024 Eğitim Öğretim Dönemi)

Sıra No	Lisansüstü Eğitim Programları		
	Tezli Yüksek Lisans	Uzaktan Eğitim Tezsiz Yüksek Lisans	Doktora
1.	Biyomedikal Mühendisliği	Siyaset Bilimi ve Kamu Yönetimi	Elektrik-Elektronik Mühendisliği
2.	Coğrafya	Sosyoloji	Makine Mühendisliği
3.	Ekonomi	Uluslararası Ticaret	Siyaset Bilimi ve Kamu Yönetimi
4.	Elektrik-Elektronik Mühendisliği		Sosyoloji
5.	Endüstri Mühendisliği		Uluslararası Ticaret ve İşletmecilik
6.	Kamu Yönetimi		
7.	Makine Mühendisliği		
8.	Meteoroloji Mühendisliği		
9.	Mimarlık		
10.	Sosyoloji		
11.	Tarih		
12.	Temel İslam Bilimleri		
13.	Tıbbi Mikrobiyoloji		
14.	Türk Dili ve Edebiyatı		
15.	Uçak ve Uzay Mühendisliği (%30 İngilizce)		
16.	Uluslararası Ticaret ve İşletmecilik		
17.	Yazılım Mühendisliği		

Kaynak: Lisansüstü Eğitim Enstitüsü

Tablo 16. Lisans (Yüksekokul Dahil) Eğitim Programları (2023-2024 Eğitim Öğretim Dönemi)

Sıra No	Lisans (Yüksekokul Dahil) Eğitim Programları	
	I.Öğretim	II. Öğretim
1.	Biyomedikal Mühendisliği	
2.	Coğrafya	
3.	Denizcilik İşletmeleri Yönetimi	
4.	Ekonomi ve Finans	
5.	Elektrik-Elektronik Mühendisliği	
6.	Endüstri Mühendisliği	
7.	Felsefe (Mevcut öğrencisi bulunmamaktadır)	
8.	Hava Trafik Kontrol	
9.	Havacılık ve Uzay Mühendisliği	
10.	Havacılık Yönetimi	
11.	İlahiyat (Mevcut öğrencisi bulunmamaktadır)	
12.	İletişim Tasarımı ve Yönetimi	
13.	İngilizce Mütercim ve Tercümanlık	
14.	Makine Mühendisliği	
15.	Meteoroloji Mühendisliği	
16.	Mimarlık	
17.	Pilotaj	
18.	Psikoloji	
19.	Sağlık Yönetimi	
20.	Siyaset Bilimi ve Kamu Yönetimi	
21.	Sosyoloji	
22.	Tarih	
23.	Tıp	
24.	Türk Dili ve Edebiyatı	
25.	Uçak Bakım ve Onarım	
26.	Uluslararası Ticaret ve İşletmecilik	
27.	Yazılım Mühendisliği	

Kaynak: Öğrenci İşleri Daire Başkanlığı

Tablo 17. Ön Lisans Eğitim Programları (2023-2024 Eğitim Öğretim Dönemi)

Sıra No	Ön Lisans Eğitim Programları	
	I.Öğretim	II. Öğretim
1.	Coğrafi Bilgi Sistemleri	Harita ve Kadastro
2.	Elektrik	İnşaat Teknolojisi
3.	Harita ve Kadastro	Mimari Restorasyon
4.	İnşaat Teknolojisi	Yapı Denetimi
5.	İş Makineleri Operatörlüğü	
6.	Mimari Restorasyon	
7.	Yapı Denetimi	
8.	Raylı Sistemler Makine Teknolojisi	
9.	Uçak Teknolojisi	
10.	Sivil Havacılık Kabin Hizmetleri	
11.	Uçuş Harekat Yöneticiliği	

Kaynak: Öğrenci İşleri Daire Başkanlığı

Tablo 18. Enstitü (2023-2024 Eğitim Öğretim Dönemi)

Enstitü	Yüksek Lisans Program Sayıları	Doktora Programı Sayıları
Lisansüstü Eğitim Enstitüsü	20	5
Toplam	20	5

Kaynak: Öğrenci İşleri Daire Başkanlığı

Tablo 19. Fakülteler (2023-2024 Eğitim Öğretim Dönemi)

Fakülte	Program Sayıları
İlahiyat Fakültesi	1**
İnsan ve Toplum Bilimleri Fakültesi	9*
Mimarlık ve Tasarım Fakültesi	1
Mühendislik ve Doğa Bilimleri Fakültesi	5
Özdemir Bayraktar Havacılık ve Uzay Bilimleri Fakültesi	3
Siyasal Bilgiler Fakültesi	4
Tıp Fakültesi	1
Toplam	24

Kaynak: Öğrenci İşleri Daire Başkanlığı

*: İnsan ve Toplum Bilimleri Fakültesi bünyesinde yer alan 9 program bulunup 8 programda mevcut öğrenci bulunmaktadır.

** : İlahiyat Fakültesi bünyesinde mevcut öğrenci bulunmamaktadır.

Tablo 20. Yüksekokul (2023-2024 Eğitim Öğretim Dönemi)

Yüksekokul	Program Sayıları
Sivil Havacılık Yüksekokulu	3
Toplam	3

Kaynak: Öğrenci İşleri Daire Başkanlığı

Tablo 21. Meslek Yüksekokulları (2023-2024 Eğitim Öğretim Dönemi)

Meslek Yüksekokulu	Program Sayıları
Kavak Meslek Yüksekokulu	11
Teknik Bilimler Meslek Yüksekokulu	4***
Toplam	15

Kaynak: Öğrenci İşleri Daire Başkanlığı

***: Teknik Bilimler bünyesinde yer alan programlarda mevcut öğrenci bulunmamaktadır.

II. PERFORMANS BİLGİLERİ

A. TEMEL POLİTİKALAR VE ÖNCELİKLER: MAKRO POLİTİKA BELGELERİ

Üniversitemizin Temel Politikası; Yükseköğretim Kurulu Başkanlığı tarafından hazırlanan “Türkiye’nin Yükseköğretim Stratejisi”, Kalkınma Planı, Orta Vadeli Programında sayılan politika ve önceliklere ilave olarak kendi stratejik planında sunulan hedeflerine ulaşma sürecini hızlandırmaktır.

Bu kapsamda, Üniversitemiz 2024 Yılı Performans Programı hazırlanırken başta On ikinci Kalkınma Planı, 2024-2026 Orta Vadeli Program, Yıllık Program, Üniversitemiz 2021-2025 Stratejik Planı, 2024 Yılı Merkezi Yönetim Bütçe Kanunu ve Program Bütçe Hazırlama Rehberi dikkate alınarak hazırlanmıştır.

Kamu kaynaklarının ihtiyaçlar doğrultusunda tahsisi ve etkili kullanımında bütçesel süreçten beklenen; politika oluşturma, planlama ve bütçeleme arasındaki bağın iyi bir şekilde kurulmasıdır. Üniversitemiz kaynaklarının öncelikler çerçevesinde etkin, ekonomik ve verimli kullanılması ve şeffaflığın sağlanması ilkeleri gereği hazırlanan performans programı ile Üniversite faaliyetlerinin hedef ve göstergelere dayalı olarak izlenmesi ile kamuoyunun bilgilendirilmesi amaçlanmaktadır. 2024 yılında performans esaslı bütçelemenin daha etkin bir şekilde uygulanması için performans bilgileri ile bütçede tahsis edilen kaynaklar arasında bağ kuran bir program bütçe yaklaşımının benimsenmesi sebebi ile Üniversitemiz 2024 yılı Performans Programı program bütçe sistemine uygun olarak hazırlanmıştır.

Üniversitemizin 2021-2025 dönemi Stratejik Planında yer alan misyon, vizyon, stratejik amaçlar ve hedefler ve Üniversitemiz için program bütçe kapsamında belirlenen program, alt program ve faaliyetler doğrultusunda hazırlanan 2024 Mali Yılı Performans Programı; döneme ilişkin performans hedeflerini, bu hedeflere ulaşmak için yürütülecek faaliyetler ile faaliyetler için doğan kaynak ihtiyacını ve performans göstergelerini içeren programı ifade etmektedir.

B. KURUMSAL AMAÇ VE HEDEFLER

B.1. SAMSUN ÜNİVERSİTESİ 2021-2025 DÖNEMİ STRATEJİK PLANI

Üniversite çapında tematik bir planlama ve bilinç ile kalite kültürünü kurum değerleri ve bünyesindeki tüm faaliyet alanları ile içselleştirme anlayışı içinde hazırlanmış bulunan Üniversitemiz 2021-2025 Stratejik Planı, katılımcı bir anlayışla gerçekleştirilen kurumsal dış değerlendirme ve öz değerlendirme etkinlikleriyle, kurumun mevcut durumu ile ulaşmak istediği konum arasındaki farkı ortaya koymuş, üniversitemizin temel amaçları ve hedefleri belirlenmiş, bu amaç ve hedeflere ulaşma yolunda kurumun gücü ve zayıflıkları ile sahip olduğu fırsatlar ve karşılaşılabileceği tehditler değerlendirilmiştir.

Tüm kurumlarda olduğu gibi Üniversitemiz yönetimi için de yol gösterici ve aydınlatıcı nitelikte olan stratejik planımız, zamana yayılmış öncelikli hedeflerimizin ortaya konulması ve bunlara ulaşılması bakımından kısa, orta ve uzun vadeli yönetsel yaklaşımlarımızın ve kaynaklarımızın saptanması için etkili bir yönetim aracı olarak kabul edilmektedir.

Samsun Üniversitesi 2021-2025 dönemi kurumsal düzeyde stratejik planında kurumsal vizyon, misyon ve ilkeler ile amaç ve hedefler aşağıdaki şekilde belirlenmiştir;

Samsun Üniversitesinin Vizyonu

Nitelikli toplum tahayyülüne ulaşmış, nitelikli eğitim ve araştırmalar ile Türkiye'nin gününe ve geleceğine katma değer sağlayan üniversite.

Samsun Üniversitesinin Misyonu

Nitelikli öğretim ve araştırma imkanları sunan, AR-GE ve yenilikçi faaliyetleri destekleyen, ülkemizin öncelikli alanları için katkı sağlayan, sosyal, kültürel ve ekonomik sorunlara küresel bir vizyonla yaklaşan ve çözüm arayışında olan bir üniversite olmak; bu kurumsal kimliği özümsemiş, katılımcı ve eleştirel anlayışı benimseyen bireyler yetiştirmeye öncülük etmektir.

Temel Değerler

- Uygulamalı eğitim
- Nitelikli mezunlar
- Öncelikli alanlarda araştırmalar
- Şehrin sorunlarına duyarlı
- Katma değeri yüksek çalışmalar
- Katılımcılık anlayışı benimseyen
- Çözüm odaklı
- Çevreye ve insana saygı
- Etik değerlere sahip çıkan
- Farklılıklara saygılı
- Dış paydaşlarla mutlak uyum

Tablo 22. Stratejik Amaç ve Hedefler

Amaç 1- Eğitim-Öğretimde Kapasite ve Kaliteyi Geliştirerek Nitelikli Mezunlar Yetiştirmek	
Hedef 1. 1	Eğitim programlarının kalitesi geliştirilecektir.
Hedef 1. 2	Eğitim-öğretim altyapısı geliştirilecektir.
Hedef 1. 3	Akademik personelin niteliği artırılabacaktır.
Hedef 1.4	Öğrenci niteliği geliştirilecektir.
Amaç 2- Araştırma ve Bilgi Transferi Alanını Güçlendirmek	
Hedef 2. 1	Araştırma altyapısı geliştirilecektir.
Hedef 2. 2	Araştırmacı insan kaynağı geliştirilecektir.
Hedef 2. 3	Sanayi ile iş birliği geliştirilecektir.
Hedef 2.4	Uygulama ve Araştırma Merkezleri geliştirilecektir.
Amaç 3- Kurumsal Kapasiteyi Artırmak ve Kurumsal Kültürü Yaygınlaştırmak	
Hedef 3.1	Kalite kültürü yaygınlaştırılacaktır.
Hedef 3. 2	Kurumsal memnuniyet ve aidiyet duygusu geliştirilecektir.
Amaç 4- Topluma Sunulan Hizmetlerde Kaliteyi Artırmak ve Paydaşlarla Etkileşimi Yoğunlaştırmak	
Hedef 4.1	Toplumsal konulara yönelik faaliyetler artırılacaktır.
Hedef 4. 2	Bilginin topluma yayılması artırılacaktır.
Hedef 4. 3	Mezunlarla iletişim ve iş birliği güçlendirilecektir.
Amaç 5- Uluslararasılaşma Düzeyini Artırmak	
Hedef 5. 1	Değişim programları etkin hale getirilecektir.
Hedef 5. 2	Yabancı dilde eğitim veren programların sayısı artırılacaktır.
Hedef 5. 3	Uluslararası görünürlük geliştirilecektir.

Makro mali politika ve plan belgelerinin belirleyiciliğinde kurumsal düzeyde 5018 sayılı Kanunla Samsun Üniversitesinin temel politika, plan ve bütçe belgeleri izleyen tabloda süreçler itibarıyla özet olarak verilmektedir.

Tablo 23. Samsun Üniversitesi Temel Politika ve Bütçe Belgeleri

		YASAL DAYANAĞI	RAPORLAMA SÜRESİ
A.PLAN/PROGRAM BELGELERİ/ BEYANLARI	1- Stratejik Plan	5018 Sayılı Kamu Mali Yönetim ve Kontrol Kanunu 9. madde	5 YILLIK
	2- Performans Programı	5018 Sayılı Kamu Mali Yönetim ve Kontrol Kanunu 9. madde	YILLIK
	3- İç Kontrol Uyum Eylem Planı	5018 Sayılı Kamu Mali Yönetim ve Kontrol Kanunu 55. madde	2 YILLIK
B.BÜTÇE HAZIRLIK VE UYGULAMA BELGELERİ/ BEYANLARI	4- Kurum Bütçesi (Çok Yıllı)	5018 Sayılı Kamu Mali Yönetim ve Kontrol Kanunu 17. madde	YILLIK
	5- Yatırım Programı İzleme ve Değerlendirme Raporu	5018 Sayılı Kamu Mali Yönetim ve Kontrol Kanunu 25. madde	YILLIK
	6- Yıl Ortası Mali Durum ve Beklentiler Raporu	5018 Sayılı Kamu Mali Yönetim ve Kontrol Kanunu 30. madde	YILLIK
C.KESİN HESAP	7- Kesin Hesap	5018 Sayılı Kamu Mali Yönetim ve Kontrol Kanunu 42. madde	YILLIK
D.DÖNEM SONU BELGELERİ/ BEYANLAR	8- Yönetim Dönemi Hesabı	5018 Sayılı Kamu Mali Yönetim ve Kontrol Kanununa bağlı çıkartılan Merkezi Yönetim Muhasebe Yönetmeliğinin 510. madde	YILLIK
	9- İdare Faaliyet Raporu ve Birim Faaliyet Raporları	5018 Sayılı Kamu Mali Yönetim ve Kontrol Kanunu 41. madde	YILLIK

Tablo 24. Alt Program Hedefleri ve Stratejik Plan İlişkisi

PROGRAM ADI	ALT PROGRAM ADI	ALT PROGRAM HEDEFLERİ	İLİŞKİLİ OLDUĞU STRATEJİK AMAÇ
ARAŞTIRMA, GELİŞTİRME VE YENİLİK	ARAŞTIRMA ALTYAPILARI	Ülkemizin bilgi birikiminin artırılmasına ve teknolojik gelişimine katkıda bulunmak üzere yükseköğretim kurumlarında araştırma altyapılarının kurulması ve kurulan araştırma altyapılarının kapasitelerinin güçlendirilmesi	A.1-Eğitim-Öğretimde Kapasite ve Kaliteyi Geliştirerek Nitelikli Mezunlar Yetiştirmek A.2-Araştırma ve Bilgi Transferi Alanını Güçlendirmek
	YÜKSEKÖĞRETİMDE BİLİMSEL ARAŞTIRMA VE GELİŞTİRME	Yükseköğretim kurumlarında inovasyon amaçlı bilimsel çalışmaların artırılması	A.1-Eğitim-Öğretimde Kapasite ve Kaliteyi Geliştirerek Nitelikli Mezunlar Yetiştirmek A.2-Araştırma ve Bilgi Transferi Alanını Güçlendirmek
HAYAT BOYU ÖĞRENME	YÜKSEKÖĞRETİM KURUMLARI SÜREKLİ EĞİTİM FAALİYETLERİ	Toplumun tüm kesimlerine ihtiyaç duyduğu alanlarda eğitimler verilmesi, kamu kurum ve kuruluşları, özel sektör ve uluslararası kuruluşlarla işbirliğinin gelişmesine katkıda bulunulması	A.3-Kurumsal Kapasiteyi Artırmak ve Kurumsal Kültürü Yaygınlaştırmak A.4-Topluma Sunulan Hizmetlerde Kaliteyi Artırmak ve Paydaşlarla Etkileşimi Yoğunlaştırmak
YÜKSEKÖĞRETİM	ÖN LİSANS EĞİTİMİ, LİSANS EĞİTİMİ VE LİSANSÜSTÜ EĞİTİM	Mesleki yeterlilik sahibi ve gelişime açık mezunlar yetiştirilmesi	A.3-Kurumsal Kapasiteyi Artırmak ve Kurumsal Kültürü Yaygınlaştırmak A.4-Topluma Sunulan Hizmetlerde Kaliteyi Artırmak ve Paydaşlarla Etkileşimi Yoğunlaştırmak A.5-Uluslararasılaşma Düzeyini Artırmak
	YÜKSEKÖĞRETİMDE ÖĞRENCİ YAŞAMI	Yükseköğretim öğrencilerine sunulan beslenme ve barınma hizmetlerinin kalitesinin artırılması; öğrencilerin kişisel ve sosyal gelişiminin desteklenerek yaşam kalitesinin yükseltilmesi	A.4-Topluma Sunulan Hizmetlerde Kaliteyi Artırmak ve Paydaşlarla Etkileşimi Yoğunlaştırmak
	ÖĞRETİM ELEMANLARINA SAĞLANAN BURS VE DESTEKLER	Alanında yetkin, araştırmacı, bilgi üreten ve aktaran akademisyenler yetiştirilmesi	A.2-Araştırma ve Bilgi Transferi Alanını Güçlendirmek

C. İDARE PERFORMANS BİLGİSİ

Bütçe Yılı:	2024
Program Adı:	ARAŞTIRMA, GELİŞTİRME VE YENİLİK
Alt Program Adı:	YÜKSEKÖĞRETİMDE BİLİMSEL ARAŞTIRMA VE GELİŞTİRME
Gereke ve Açıklamalar	

Samsun Üniversitesi Bilimsel Araştırma Projelerine ilişkin hizmetlerin yerine getirilebilmesi amacıyla ve üniversitenin öngördüğü stratejik amaçlar doğrultusunda Bilimsel Araştırma Projelerine ait alımların yapılması, ayniyat kayıtlarının tutulması, her türlü sekreteryasının yürütülmesi ve koordine edilmesi Rektörlüğe bağlı olarak Bilimsel Araştırma Proje Koordinatörlüğünce yerine getirilmektedir. Bilimsel araştırma projeleri gelirleri; her yıl döner sermayeden aktarılacak meblağ, Üniversite bütçesine konulan araştırma ödenekleri, yıl sonunda bilimsel araştırma projelerinden artan meblağ, yapılacak bağış ve yardımlar ve diğer gelirler gibi kalemlerden oluşur. Bu gelirler Bilimsel Araştırma faaliyetlerinin yerine getirilebilmesi amacıyla Özel Kalem Rektörlük birimi altında ödenekleştirilmekte ve ilgili birim çerçevesinde yapılan harcamalar takip edilmektedir.

Alt Program Hedefi:

Yükseköğretim kurumlarında inovasyon amaçlı bilimsel çalışmaların artırılması.

Performans Göstergeleri

Performans Göstergesi	Ölçü Birimi	2022	2023 Planlanan	2023 YS Gerç. Tahmini	2024 Hedef	2025 Tahmin	2026 Tahmin
1- Ar-ge'ye harcanan bütçenin toplam bütçeye oranı	Oran	0,01	0,01	0,01	0,01	0,01	0,01

Göstergeye İlişkin Açıklama : Ar-ge'ye harcanan bütçenin toplam bütçeye oranının izlenmesi amaçlanmıştır.
Hesaplama Yöntemi : Ar-ge'ye harcanan bütçe / Toplam bütçe (Kümülatif)
Verinin Kaynağı : Proje Ofisi

Performans Göstergesi	Ölçü Birimi	2022	2023 Planlanan	2023 YS Gerç. Tahmini	2024 Hedef	2025 Tahmin	2026 Tahmin
2- Ar-ge sonucu ortaya çıkan ürünlere ilişkin alınan patent sayısı	Sayı	1	2	2	3	3	3

Göstergeye İlişkin Açıklama : Ar-ge sonucu ortaya çıkan ürünlere ilişkin alınan patent sayısının izlenmesi amaçlanmıştır.
Hesaplama Yöntemi : Araştırma projeleri sonucunda alınan patent sayısı (Toplanabilir Değer)
Verinin Kaynağı : Teknoloji Transfer Ofisi Uygulama ve Araştırma Merkezi

Performans Göstergesi	Ölçü Birimi	2022	2023 Planlanan	2023 YS Gerç. Tahmini	2024 Hedef	2025 Tahmin	2026 Tahmin
3- Ar-ge sonucu ticarileştirilen ürün sayısı	Sayı	0	0	0	1	1	1

Göstergeye İlişkin Açıklama : Ar-ge sonucu ticarileştirilen ürün sayısının izlenmesi amaçlanmıştır.
Hesaplama Yöntemi : Ar-ge sonucu ticarileştirilen ürün sayısının toplamı (Toplanabilir Değer)
Verinin Kaynağı : Teknoloji Transfer Ofisi Uygulama ve Araştırma Merkezi

Performans Göstergesi	Ölçü Birimi	2022	2023 Planlanan	2023 YS Gerç. Tahmini	2024 Hedef	2025 Tahmin	2026 Tahmin
4- Araştırma merkezleri gelir miktarı	TL	319.034	382.840	274.803,70	75.000	100.000	125.000

Göstergeye İlişkin Açıklama : Araştırma merkezleri gelir miktarının izlenmesi amaçlanmıştır.
Hesaplama Yöntemi : Araştırma merkezleri gelir miktarı toplamı (Toplanabilir Değer)
Verinin Kaynağı : Döner Sermaye İşletme Müdürlüğü

Performans Göstergesi	Ölçü Birimi	2022	2023 Planlanan	2023 YS Gerç. Tahmini	2024 Hedef	2025 Tahmin	2026 Tahmin
5- Araştırma merkezlerinin sanayi ile yaptığı proje sayısı	Sayı	0	1	1	1	1	1

Göstergeye İlişkin Açıklama : Araştırma merkezlerinin sanayi ile yaptığı proje sayısının izlenmesi amaçlanmıştır.
Hesaplama Yöntemi : Araştırma merkezlerinin sanayi ile yaptığı proje sayısının toplamı (Kümülatif)
Verinin Kaynağı : Teknoloji Transfer Ofisi Uygulama ve Araştırma Merkezi

Performans Göstergesi	Ölçü Birimi	2022	2023 Planlanan	2023 YS Gerç. Tahmini	2024 Hedef	2025 Tahmin	2026 Tahmin
6- BAP kapsamında desteklenen araştırma projeleri sayısı	Sayı	15	20	20	22	24	26

Göstergeye İlişkin Açıklama : BAP kapsamında desteklenen araştırma projeleri sayısının izlenmesi amaçlanmıştır.
Hesaplama Yöntemi : Bilimsel araştırma proje çağrısı sayısı (Kümülatif)
Verinin Kaynağı : Bilimsel Araştırma Uygulama ve Araştırma Merkezi

Performans Göstergesi	Ölçü Birimi	2022	2023 Planlanan	2023 YS Gerç. Tahmini	2024 Hedef	2025 Tahmin	2026 Tahmin
7- Öğretim elemanı başına düşen ar-ge proje sayısı	Sayı	0,08	0,07	0,07	0,08	0,08	0,10

Göstergeye İlişkin Açıklama : Öğretim elemanı başına düşen ar-ge proje sayısının izlenmesi amaçlanmıştır.
Hesaplama Yöntemi : Öğretim elemanı başına düşen ar-ge proje sayısının toplamı (Kümülatif)
Verinin Kaynağı : Teknoloji Transfer Ofisi Uygulama ve Araştırma Merkezi

Performans Göstergesi	Ölçü Birimi	2022	2023 Planlanan	2023 YS Gerç. Tahmini	2024 Hedef	2025 Tahmin	2026 Tahmin
8- Patent, faydalı model ve endüstriyel tasarım başvuru sayısı	Sayı	3	5	5	5	5	5

Göstergeye İlişkin Açıklama : Patent, faydalı model ve endüstriyel tasarım başvuru sayısının izlenmesi amaçlanmıştır.
Hesaplama Yöntemi : Patent, faydalı model veya tasarım başvurusu yapan öğretim elemanı sayısı (Toplanabilir Değer)
Verinin Kaynağı : Teknoloji Transfer Ofisi Uygulama ve Araştırma Merkezi

Performans Göstergesi	Ölçü Birimi	2022	2023 Planlanan	2023 YS Gerç. Tahmini	2024 Hedef	2025 Tahmin	2026 Tahmin
9- Ulusal ve uluslararası kuruluşlar tarafından desteklenen ar-ge projesi sayısı	Sayı	3	4	4	5	6	8

- Göstergeye İlişkin Açıklama** : Ulusal ve uluslararası kuruluşlar tarafından desteklenen ar-ge projesi sayısının izlenmesi amaçlanmıştır.
- Hesaplama Yöntemi** : Ulusal ve uluslararası kuruluşlar tarafından desteklenen ar-ge projesi sayısının toplamı (Kümülatif)
- Verinin Kaynağı** : Teknoloji Transfer Ofisi Uygulama ve Araştırma Merkezi

Performans Göstergesi	Ölçü Birimi	2022	2023 Planlanan	2023 YS Gerç. Tahmini	2024 Hedef	2025 Tahmin	2026 Tahmin
10- Uluslararası endekslerde yer alan bilimsel yayın sayısı	Sayı	183	220	194	264	316	320

- Göstergeye İlişkin Açıklama** : Uluslararası endekslerde yer alan bilimsel yayın sayısının izlenmesi amaçlanmıştır.
- Hesaplama Yöntem** : Uluslararası endekslerde yer alan bilimsel yayın sayısının toplamı (Toplanabilir Değer)
- Verinin Kaynağı** : Kütüphane ve Dokümantasyon Daire Başkanlığı

Alt Program Kapsamında Yürütülecek Faaliyet Maliyetleri

Faaliyetler	2023 Bütçe	2023 Harcama Haziran	2024 Bütçe	2025 Tahmin	2026 Tahmin
Yükseköğretim Kurumlarının Bilimsel Araştırma Projeleri	248.000	0	438.000	532.000	630.000
Bütçe İçi	248.000	0	438.000	532.000	630.000
Bütçe Dışı	0	0	0	0	0
T O P L A M	248.000	0	438.000	532.000	630.000
Bütçe İçi	248.000	0	438.000	532.000	630.000
Bütçe Dışı	0	0	0	0	0

Faaliyetlere İlişkin Açıklamalar:

Yükseköğretim Kurumları Temel Araştırma Hizmetleri

4/11/1981 tarihli ve 2547 sayılı Kanunun 2880 sayılı Kanun ile değişik 7/d-2 maddesi uyarınca üniversitelerimizde, kamu kuruluşlarında ve sanayide çalışan araştırmacılar için modern analiz cihazlarının yer aldığı bir bilimsel araştırma, eğitim ve ölçüm merkezi oluşturmak, ulusal ve uluslararası proje yürütme potansiyelini artırmayı, özel ve kamu kuruluşlarının araştırma, ürün geliştirme ve üretim aşamalarında ihtiyaç duydukları analiz isteklerini karşılamak, bilimsel araştırmada hem üniversitemizin hem de diğer üniversitelerin araştırmalarına yardımcı ve öncü olarak uluslararası düzeyde ülkemizin bilimsel verimliliğini artırmak temel hedeflerimizdendir.

Yükseköğretim Kurumlarının Bilimsel Araştırma Projeleri

4/11/1981 tarihli ve 2547 sayılı Yükseköğretim Kanununun 4'üncü maddesinin birinci fıkrasının (c) bendi, 58'inci maddesinin (b) fıkrası ile Ek 28'inci maddesine dayanılarak hazırlanan yönetmelik kapsamında Üniversitemiz, öğretimyelerimize sağlayacağı proje destekleri ile üniversitemiz araştırma kapasite ve becerisinin gelişmesi ve iyileşmesine katkıda bulunarak, bilim literatürüne özgün katkılar sağlamak, ülkemizin öncelikli araştırma alanlarında araştırmalar yaparak teknoloji üretimine ve dolayısıyla rekabet gücüne katkıda bulunmak ve bölgemizin ve ülkemizin sosyo-ekonomik ve kültürel gelişimine katkılar sağlamak amaçlanmıştır.

Alt Program Adı:	ARAŞTIRMA ALTYAPILARI
Gereke ve Açıklamalar	

Üniversitemizin bilimsel araştırmalarının gerçekleştirilmesine yönelik altyapı çalışmalarını kapsamaktadır. Gerekli görülen fiziksel alanların yapımı, tadilatı ve makine, teçhizat vb. alımlar bu ödeneğin kullanımına ilişkin gerekçe oluşturmaktadır.

Alt Program Hedefi:

Ülkemizin bilgi birikiminin artırılmasına ve teknolojik gelişimine katkıda bulunmak üzere yükseköğretim kurumlarında araştırma altyapılarının kurulması ve bu araştırma altyapılarının kapasitelerinin güçlendirilmesi.

Performans Göstergeleri

Performans Göstergesi	Ölçü Birimi	2022	2023 Planlanan	2023 YS Gerç. Tahmini	2024 Hedef	2025 Tahmin	2026 Tahmin
1- Araştırma altyapısı projesi tamamlanma oranı	Oran	100	100	100	100	100	100

Göstergeye İlişkin Açıklama : Yükseköğretim kurumlarında araştırma altyapılarının kurulması ve bu altyapıların kapasitelerinin güçlendirilmesi amaçlanmıştır.

Hesaplama Yöntemi : Bitiş süresinde tamamlanan proje oranı (Kümülatif)

Verinin Kaynağı : Proje Ofisi

Alt Program Kapsamında Yürütülecek Faaliyet Maliyetleri

Faaliyetler	2022 Bütçe	2022 Harcama Haziran	2023 Bütçe	2024 Tahmin	2025 Tahmin
T O P L A M	0	0	0	0	0
Bütçe İçi	0	0	0	0	0
Bütçe Dışı	0	0	0	0	0

Faaliyetlere İlişkin Açıklamalar:

Yükseköğretim Kurumları Araştırma Altyapısı Kurulması ve Geliştirilmesi

4/11/1981 tarihli ve 2547 sayılı Kanunun 2880 sayılı Kanun ile değişik 7/d-2 maddesi uyarınca Üniversitemize bağlı 10 araştırma ve uygulama merkezi bulunmaktadır. Üniversitemiz akademik personelinin proje ve bilimsel çalışmalarını sağlıklı bir şekilde yürütebilmesi için gerekli olan fiziki ve teknolojik altyapı imkanlarını sağlayarak gerekli araştırma merkezleri, bilime ve topluma hizmet verecek şekilde yapılandırılmıştır.

Bütçe Yılı:	2024
Program Adı:	HAYAT BOYU ÖĞRENME
Alt Program Adı:	YÜKSEKÖĞRETİM KURUMLARI SÜREKLİ EĞİTİM FAALİYETLERİ
Gerekçe ve Açıklamalar	Samsun Üniversitesi Sürekli Eğitim Merkezi tarafından yürütülmekte olup yerel halka ve öğrenciye meslek edinme vb. kurslar açılarak yerel halkın ve öğrencinin mesleki açıdan geliştirilmeleri sağlanmaktadır. Bu faaliyet ile ilgili Merkezi Yönetim Bütçesinden pay ayrılmamaktadır.

Alt Program Hedefi:

Toplumun tüm kesimlerine ihtiyaç duyduğu alanlarda eğitimler verilmesi, kamu kurum ve kuruluşları, özel sektör ve uluslararası kuruluşlarla işbirliğinin gelişmesine katkıda bulunulması.

Performans Göstergeleri

Performans Göstergesi	Ölçü Birimi	2022	2023 Planlanan	2023 YS Gerç. Tahmini	2024 Hedef	2025 Tahmin	2026 Tahmin
1- Dezavantajlı gruplara yönelik sosyal entegrasyon ve kapsayıcılığa ilişkin yapılan faaliyet sayısı	Sayı	2	3	3	4	6	6

Göstergeye İlişkin Açıklama : Dezavantajlı gruplara yönelik sosyal entegrasyon ve kapsayıcılığa ilişkin yapılan faaliyet sayısının izlenmesi amaçlanmıştır.

Hesaplama Yöntemi : Dezavantajlı gruplara yönelik yapılan faaliyet sayısı (Toplanabilir Değer)

Verinin Kaynağı : Sağlık Kültür Spor Daire Başkanlığı

Performans Göstergesi	Ölçü Birimi	2022	2023 Planlanan	2023 YS Gerç. Tahmini	2024 Hedef	2025 Tahmin	2026 Tahmin
2- Eğitim programlarına başvuran kişi sayısı	Sayı	588	600	600	650	690	700

Göstergeye İlişkin Açıklama : Eğitim programlarına başvuran kişi sayısının izlenmesi amaçlanmıştır.

Hesaplama Yöntemi : Eğitim programlarına başvuran kişi sayısının toplamı (Toplanabilir Değer)

Verinin Kaynağı : Sürekli Eğitim Uygulama ve Araştırma Merkezi

Performans Göstergesi	Ölçü Birimi	2022	2023 Planlanan	2023 YS Gerç. Tahmini	2024 Hedef	2025 Tahmin	2026 Tahmin
3- Mezunlara yönelik gerçekleştirilen faaliyet sayısı	Sayı	6	6	6	7	8	9

Göstergeye İlişkin Açıklama : Mezunlara yönelik gerçekleştirilen faaliyet sayısının izlenmesi amaçlanmıştır.

Hesaplama Yöntemi : Üniversitemiz mezunlarına yönelik faaliyet sayısı (Toplanabilir Değer)

Verinin Kaynağı : Mezunlar Koordinatörlüğü

Performans Göstergesi	Ölçü Birimi	2022	2023 Planlanan	2023 YS Gerç. Tahmini	2024 Hedef	2025 Tahmin	2026 Tahmin
4- Sürekli Eğitim Merkezi (SEM) ve Dil Merkezi (DİLMER) tarafından mesleki eğitime yönelik verilen sertifika sayısı	Sayı	588	600	600	650	690	700

Göstergeye İlişkin Açıklama : Sürekli Eğitim Uygulama ve Araştırma Merkezi (SEM) ve Türkçe ve Yabancı Dil Öğretimi Uygulama ve Araştırma Merkezi (DİLMER) tarafından mesleki eğitime yönelik verilen sertifika sayısının izlenmesi amaçlanmıştır.

Hesaplama Yöntemi : Mesleki eğitime yönelik verilen sertifika sayısı (Toplanabilir Değer)

Verinin Kaynağı : Sürekli Eğitim Uygulama ve Araştırma Merkezi, Türkçe ve Yabancı Dil Öğretimi Uygulama ve Araştırma Merkezi

Performans Göstergesi	Ölçü Birimi	2022	2023 Planlanan	2023 YS Gerç. Tahmini	2024 Hedef	2025 Tahmin	2026 Tahmin
5- Tamamlanan sosyal sorumluluk projeleri sayısı	Sayı	1	1	1	2	2	3

Göstergeye İlişkin Açıklama : Tamamlanan sosyal sorumluluk projeleri sayısının izlenmesi amaçlanmıştır.

Hesaplama Yöntemi : Üniversitemiz tarafından gerçekleştirilecek olan sosyal sorumluluk proje sayısı (Toplanabilir Değer)

Verinin Kaynağı : Sağlık Kültür Spor Daire Başkanlığı

Performans Göstergesi	Ölçü Birimi	2022	2023 Planlanan	2023 YS Gerç. Tahmini	2024 Hedef	2025 Tahmin	2026 Tahmin
6- Üniversitenin çevrecilik alanlarında aldığı ödül sayısı	Sayı	2	2	2	2	2	4

Göstergeye İlişkin Açıklama : Üniversitenin çevrecilik alanlarında aldığı ödül sayısının izlenmesi amaçlanmıştır.

Hesaplama Yöntemi : Üniversitenin çevrecilik alanlarında aldığı ödül sayısının toplamı (Toplanabilir Değer)

Verinin Kaynağı : Genel Sekreterlik

Alt Program Kapsamında Yürütülecek Faaliyet Maliyetleri

Faaliyetler	2023 Bütçe	2023 Harcama Haziran	2024 Bütçe	2025 Tahmin	2026 Tahmin
T O P L A M	0	0	0	0	0
Bütçe İçi	0	0	0	0	0
Bütçe Dışı	0	0	0	0	0

Faaliyetlere İlişkin Açıklamalar:

Toplum Hizmetine Sunulan Eğitim Programları, Kurs ve Seminerler

Samsun Üniversitesi Sürekli Eğitim Merkezi 10 Nisan 2019 tarih ve 30741 sayılı Resmi Gazete ile Üniversitemiz Merkez Yerleşkesi içerisinde kurulmuştur. Merkezimiz, sürekli eğitim programlarını düzenlemek ve bu yolla Üniversitemizin kamu, özel sektör ve uluslararası kuruluşlarla işbirliğini geliştirerek, ülke kalkınmasına katkıda bulunmak amacını taşımaktadır. Bu kapsamda Merkezimiz, değişen piyasa koşullarını dikkate alarak, kurumların ve bireylerin ihtiyaç duydukları alanlarda eğitim ve sertifika programları düzenlemektedir.

Yükseköğretim Kurumları Sosyal Sorumluluk Projeleri

Samsun Üniversitesi Hayat Boyu Öğrenme programları bünyesinde Erasmus+, Avrupa Birliği ve Gençlik ve Spor Bakanlığı destekli projeler ile yeni öğretim metodları sunarak yükseköğretim kurumları ve işyerleri arasında yaratıcılık, yenilik ve girişimciliği artırmaya yönelik büyük ölçekli ortaklıklar (Bilgi Ortaklıkları) ve sektörlere yönelik yenilikçimesleki eğitim-öğretim metodları yoluyla istihdam edilebilirliği artırabilmek için eğitim ve öğretim kurum/kuruluşları arasında ortaklıklar (Sektörel Beceri Ortaklıkları) oluşturulmasına imkan sağlamak.

Bütçe Yılı:	2024
Program Adı:	YÜKSEKÖĞRETİM
Alt Program Adı:	ÖN LİSANS EĞİTİMİ, LİSANS EĞİTİMİ VE LİSANSÜSTÜ EĞİTİM
Gerekçe ve Açıklamalar	

Üniversitemiz bünyesinde faaliyet gösteren ön lisans, lisans ve lisansüstü eğitim programlarından mesleki yeterlilik sahibi ve donanımlı mezunlar yetiştirerek bölgemizin ve ülkemizin ihtiyaç duyduğu alanlarda nitelikli insan gücü yetiştirilmesi. Fen bilimleri, Sağlık bilimleri ve Sosyal bilimler alanlarında bulunan mevcut bölüm ve programların doluluk oranlarının artırılması için aday öğrencilere yönelik bilgilendirme ve tanıtım faaliyetlerinin düzenlenmesi. Üniversitemiz öğrencilerinin mesleki ve kişisel gelişimlerine katkı sağlayacak ulusal ve uluslararası değişim programlarına katılımlarının sağlanması. Öğrencilerimizin kişisel gelişimi ve akademik çalışmalarında faydalanabileceği basılı ve elektronik kaynak sayısını imkanlar ve ihtiyaçlar doğrultusunda temin edilmesi.

Alt Program Hedefi:

Mesleki yeterlilik sahibi ve gelişime açık mezunlar yetiştirilmesi.

Performans Göstergeleri

Performans Göstergesi	Ölçü Birimi	2022	2023 Planlanan	2023 YS Gerç. Tahmini	2024 Hedef	2025 Tahmin	2026 Tahmin
1- Doktora eğitimini tamamlayanların sayısı	Sayı	0	0	0	0	3	3

Göstergeye İlişkin Açıklama

: Doktora eğitimini tamamlayanların sayısının izlenmesi amaçlanmıştır.

Hesaplama Yöntemi

: Doktora eğitimini tamamlayanların sayısının toplamı (Toplanabilir Değer)

Verinin Kaynağı

: Lisansüstü Eğitim Enstitüsü

Performans Göstergesi	Ölçü Birimi	2022	2023 Planlanan	2023 YS Gerç. Tahmini	2024 Hedef	2025 Tahmin	2026 Tahmin
2- Eğitimin program süresinde bitirilme oranı	Oran	60	65	65	70	75	80

Göstergeye İlişkin Açıklama

: Eğitimin program süresinde bitirilme oranının izlenmesi amaçlanmıştır.

Hesaplama Yöntemi

: Mezun olan öğrenci sayısı / Mezun olması gereken öğrenci sayısı (Kümülatif)

Verinin Kaynağı

: Öğrenci İşleri Daire Başkanlığı

Performans Göstergesi	Ölçü Birimi	2022	2023 Planlanan	2023 YS Gerç. Tahmini	2024 Hedef	2025 Tahmin	2026 Tahmin
3- Fen bilimleri kontenjan doluluk oranı	Oran	94	100	100	100	100	100

Göstergeye İlişkin Açıklama

: Fen bilimleri kontenjan doluluk oranının izlenmesi amaçlanmıştır.

Hesaplama Yöntemi

: Kontenjan sayısı / Kayıt olan öğrenci sayısı (Kümülatif)

Verinin Kaynağı

: Öğrenci İşleri Daire Başkanlığı

Performans Göstergesi	Ölçü Birimi	2022	2023 Planlanan	2023 YS Gerç. Tahmini	2024 Hedef	2025 Tahmin	2026 Tahmin
4- Kütüphanede bulunan basılı ve elektronik kaynak sayısı	Sayı	83.371	85.000	81.552	90.000	95.000	100.000

Göstergeye İlişkin Açıklama

: Kütüphanede bulunan basılı ve elektronik kaynak sayısının izlenmesi amaçlanmıştır.

Hesaplama Yöntemi

: Kütüphane ve Dokümantasyon Daire Başkanlığına sağlanan bütçe kapsamında bir önceki yıl verilerine ekleme yaparak hesaplanmıştır (Kümülatif)

Verinin Kaynağı

: Kütüphane ve Dokümantasyon Daire Başkanlığı

Performans Göstergesi	Ölçü Birimi	2022	2023 Planlanan	2023 YS Gerç. Tahmini	2024 Hedef	2025 Tahmin	2026 Tahmin
5- Kütüphanede öğrenci başına düşen basılı ve elektronik kaynak sayısı	Sayı	0,07	5,80	5,28	5,85	5,90	6

Göstergeye İlişkin Açıklama

: Kütüphanede bulunan öğrenci başına düşen basılı ve elektronik kaynak sayısının izlenmesi amaçlanmıştır.

Hesaplama Yöntem

: Kütüphanede bulunan basılı ve elektronik kaynak sayısı / Toplam öğrenci sayısı (Kümülatif)

Verinin Kaynağı

: Kütüphane ve Dokümantasyon Daire Başkanlığı

Performans Göstergesi	Ölçü Birimi	2022	2023 Planlanan	2023 YS Gerç. Tahmini	2024 Hedef	2025 Tahmin	2026 Tahmin
6- Kütüphaneden yararlanan kişi sayısı	Sayı	23.339	24.000	30.933	32.000	34.000	36.000

Göstergeye İlişkin Açıklama

: Kütüphaneden yararlanan kişi sayısının izlenmesi amaçlanmıştır.

Hesaplama Yöntemi

: Üniversitemiz kütüphanelerinden yararlanan kişilerin toplam sayısı (Toplanabilir Değer)

Verinin Kaynağı

: Kütüphane ve Dokümantasyon Daire Başkanlığı

Performans Göstergesi	Ölçü Birimi	2022	2023 Planlanan	2023 YS Gerç. Tahmini	2024 Hedef	2025 Tahmin	2026 Tahmin
7- Lisansüstü öğrencilerin toplam öğrenciler içindeki payı	Oran	11,96	12	12	12,5	13	7,8

Göstergeye İlişkin Açıklama

: Lisansüstü öğrencilerin toplam öğrenciler içindeki payının izlenmesi amaçlanmıştır.

Hesaplama Yöntemi

: Lisansüstü öğrenci sayısı / Toplam öğrenci sayısı (Kümülatif)

Verinin Kaynağı

: Öğrenci İşleri Daire Başkanlığı, Lisansüstü Eğitim Enstitüsü

Performans Göstergesi	Ölçü Birimi	2022	2023 Planlanan	2023 YS Gerç. Tahmini	2024 Hedef	2025 Tahmin	2026 Tahmin
8- Öğrenci başına düşen eğitim alanı	Metrekare	4,6	4,7	4,7	4,8	4,9	7

Göstergeye İlişkin Açıklama : Öğrenci başına düşen eğitim alanının izlenmesi amaçlanmıştır.

Hesaplama Yöntemi : Toplam Eğitim Alanı / Toplam Öğrenci Sayısı (Kümülatif)

Verinin Kaynağı : Yapı İşleri ve Teknik Daire Başkanlığı

Performans Göstergesi	Ölçü Birimi	2022	2023 Planlanan	2023 YS Gerç. Tahmini	2024 Hedef	2025 Tahmin	2026 Tahmin
9- Öğrenci başına düşen kapalı alan	Metrekare	12,89	12,90	12,90	13	13,10	15

Göstergeye İlişkin Açıklama : Öğrenci başına düşen kapalı alanın izlenmesi amaçlanmıştır.

Hesaplama Yöntemi : Toplam Kapalı Alan / Toplam Öğrenci Sayısı (Kümülatif)

Verinin Kaynağı : Yapı İşleri ve Teknik Daire Başkanlığı

Performans Göstergesi	Ölçü Birimi	2022	2023 Planlanan	2023 YS Gerç. Tahmini	2024 Hedef	2025 Tahmin	2026 Tahmin
10- Öğrenci değişim programlarından yararlanan öğrencilerin oranı	Oran	0	0	0,0016	0,002	0,002	0,002

Göstergeye İlişkin Açıklama : Öğrenci değişim programlarından yararlanan öğrencilerin oranının izlenmesi amaçlanmıştır.

Hesaplama Yöntemi : Değişim programlarından yararlanan öğrenci sayısı / Toplam öğrenci sayısı (Kümülatif)

Verinin Kaynağı : Uluslararası İlişkiler Ofisi

Performans Göstergesi	Ölçü Birimi	2022	2023 Planlanan	2023 YS Gerç. Tahmini	2024 Hedef	2025 Tahmin	2026 Tahmin
11- Öğretim üyesi başına düşen öğrenci sayısı	Sayı	31,27	30	30	28	27	26

Göstergeye İlişkin Açıklama : Öğretim üyesi başına düşen öğrenci sayısının izlenmesi amaçlanmıştır.

Hesaplama Yöntemi : Toplam öğrenci sayısı / Toplam öğretim üyesi sayısı (Kümülatif)

Verinin Kaynağı : Personel Daire Başkanlığı

Performans Göstergesi	Ölçü Birimi	2022	2023 Planlanan	2023 YS Gerç. Tahmini	2024 Hedef	2025 Tahmin	2026 Tahmin
12- Sağlık bilimleri kontenjan doluluk oranı	Oran	100	100	100	100	100	100

Göstergeye İlişkin Açıklama : Sağlık bilimleri kontenjan doluluk oranının izlenmesi amaçlanmıştır.
Hesaplama Yöntemi : Kontenjan sayısı / Kayıt olan öğrenci sayısı (Kümülatif)
Verinin Kaynağı : Öğrenci İşleri Daire Başkanlığı

Performans Göstergesi	Ölçü Birimi	2022	2023 Planlanan	2023 YS Gerç. Tahmini	2024 Hedef	2025 Tahmin	2026 Tahmin
13- Sosyal bilimler kontenjan doluluk oranı	Oran	90	100	100	100	100	100

Göstergeye İlişkin Açıklama : Sosyal bilimler kontenjan doluluk oranının izlenmesi amaçlanmıştır.
Hesaplama Yöntemi : Kontenjan sayısı / Kayıt olan öğrenci sayısı (Kümülatif)
Verinin Kaynağı : Öğrenci İşleri Daire Başkanlığı

Performans Göstergesi	Ölçü Birimi	2022	2023 Planlanan	2023 YS Gerç. Tahmini	2024 Hedef	2025 Tahmin	2026 Tahmin
14- Teknokent veya Teknoloji Transfer Ofisi (TTO) projelerine katılan öğrenci sayısı	Sayı	20	25	25	28	30	30

Göstergeye İlişkin Açıklama : Teknokent veya Teknoloji Transfer Ofisi (TTO) projelerine katılan öğrenci sayısının izlenmesi amaçlanmıştır.
Hesaplama Yöntemi : Teknokent veya Teknoloji Transfer Ofisi (TTO) projelerine katılan öğrenci sayısının toplamı (Kümülatif)
Verinin Kaynağı : Teknoloji Transfer Ofisi Uygulama ve Araştırma Merkezi

Performans Göstergesi	Ölçü Birimi	2022	2023 Planlanan	2023 YS Gerç. Tahmini	2024 Hedef	2025 Tahmin	2026 Tahmin
15-Uluslararası kuruluşlarla ortak uygulanan eğitim programı sayısı	Sayı	0	0	0	0	1	1

Göstergeye İlişkin Açıklama : Uluslararası kuruluşlarla ortak uygulanan eğitim programı sayısının izlenmesi amaçlanmıştır.
Hesaplama Yöntemi : Uluslararası kuruluşlarla ortak uygulanan eğitim programı sayısının toplamı (Kümülatif)
Verinin Kaynağı : Uluslararası İlişkiler Ofisi

Performans Göstergesi	Ölçü Birimi	2022	2023 Planlanan	2023 YS Gerç. Tahmini	2024 Hedef	2025 Tahmin	2026 Tahmin
16- Yabancı dilde eğitim veren program sayısı	Sayı	2	3	3	3	4	4

Göstergeye İlişkin Açıklama : Yabancı dilde eğitim veren program sayısının izlenmesi amaçlanmıştır.
Hesaplama Yöntemi : Yabancı dilde eğitim veren program sayısının toplamı (Kümülatif)
Verinin Kaynağı : Öğrenci İşleri Daire Başkanlığı

Performans Göstergesi	Ölçü Birimi	2022	2023 Planlanan	2023 YS Gerç. Tahmini	2024 Hedef	2025 Tahmin	2026 Tahmin
17- Yabancı uyruklu akademisyen sayısı	Sayı	0	2	2	3	4	5

Göstergeye İlişkin Açıklama : Yabancı uyruklu akademisyen sayısının izlenmesi amaçlanmıştır.
Hesaplama Yöntemi : Yabancı uyruklu akademisyen sayısının toplamı (Kümülatif)
Verinin Kaynağı : Personel Daire Başkanlığı

Performans Göstergesi	Ölçü Birimi	2022	2023 Planlanan	2023 YS Gerç. Tahmini	2024 Hedef	2025 Tahmin	2026 Tahmin
18- Yabancı uyruklu öğrenci sayısı	Sayı	211	350	350	400	500	500

Göstergeye İlişkin Açıklama : Yabancı uyruklu öğrenci sayısının izlenmesi amaçlanmıştır.
Hesaplama Yöntemi : Yabancı uyruklu öğrenci sayısının toplamı (Kümülatif)
Verinin Kaynağı : Öğrenci İşleri Daire Başkanlığı

Performans Göstergesi	Ölçü Birimi	2022	2023 Planlanan	2023 YS Gerç. Tahmini	2024 Hedef	2025 Tahmin	2026 Tahmin
19- Yan dal ve çift ana dal programından mezun olanların toplam mezun sayısına oranı	Oran	0	0	0	1	2	2

Göstergeye İlişkin Açıklama : Yan dal ve çift ana dal programından mezun olanların toplam mezun sayısına oranının izlenmesi amaçlanmıştır.
Hesaplama Yöntemi : Yan dal ve çift ana dal programından mezun olanlar /toplam mezun sayısı (Kümülatif)
Verinin Kaynağı : Öğrenci İşleri Daire Başkanlığı

Faaliyetler	2023 Bütçe	2023 Harcama Haziran	2024 Bütçe	2025 Tahmin	2026 Tahmin
Doktora ve Tıpta Uzmanlık Eğitimi	67.000	0	119.000	149.000	171.000
Bütçe İçi	67.000	0	119.000	149.000	171.000
Bütçe Dışı	0	0	0	0	0
Yükseköğretim Kurumları Bilgi ve Kültürel Kaynaklar ile Sportif Altyapının Geliştirilmesi Hizmetleri	2.758.000	1.169.495	8.772.000	8.403.000	9.677.000
Bütçe İçi	2.758.000	1.169.495	8.772.000	8.403.000	9.677.000
Bütçe Dışı	0	0	0	0	0
Yükseköğretim Kurumları Birinci Öğretim	233.773.000	127.397.277	596.575.000	741.563.000	849.989.000
Bütçe İçi	233.773.000	127.397.277	596.575.000	741.563.000	849.989.000
Bütçe Dışı	0	0	0	0	0
Yükseköğretim Kurumları İkinci Öğretim	0	0	0	0	0
Bütçe İçi	0	0	0	0	0
Bütçe Dışı	0	0	0	0	0
Yükseköğretim Kurumları Tezsiz Yüksek Lisans	0	0	0	0	0
Bütçe İçi	0	0	0	0	0
Bütçe Dışı	0	0	0	0	0
Yükseköğretim Kurumları Uzaktan Eğitim	0	462.238	0	0	0
Bütçe İçi	0	462.238	0	0	0
Bütçe Dışı	0	0	0	0	0
T O P L A M	236.598.000	129.029.010	605.466.000	750.115.000	859.837.000
Bütçe İçi	236.598.000	129.029.010	605.466.000	750.115.000	859.837.000
Bütçe Dışı	0	0	0	0	0

Faaliyetlere İlişkin Açıklamalar:

Doktora Öğrencilerine Yönelik Burs Hizmetleri

“YÖK100 / 2000 Doktora Burs Programı ile ilgili Usul ve Esaslar” doğrultusunda YÖK tarafından verilmektedir.

Öğretim Hizmetleri Lisans Öğrencilerine Yönelik Burs Hizmetleri

“Yükseköğretim Kurumlarındaki Lisans Programlarına Kayıtlı Öğrencilere Verilecek Burslara İlişkin Usul Ve Esasları” kapsamında YÖK tarafından verilmektedir.

Yükseköğretim Kurumları Bilgi ve Kültürel Kaynaklar ile Sportif Altyapının Geliştirilmesi Hizmetleri

124 sayılı Yükseköğretim Üst Kuruluşları ile Yükseköğretim Kurumlarının İdari Teşkilatı Hakkında Kanun Hükmünde Kararnamenin 33’üncü maddesi ile 2547 sayılı Yükseköğretim Kanununun 14’üncü maddesi doğrultusunda kurulan Kütüphane Dokümantasyon Dairesi Başkanlığı tarafından yürütülmektedir.

Yükseköğretim Kurumları Birinci Öğretim

18 Mayıs 2018 tarihli ve 30425 sayılı Resmi Gazetede yayımlanan 7141 sayılı Kanunla kurulan Samsun Üniversitesi; Samsun ilinde 7 Fakülte, 1 Lisansüstü Eğitim Enstitü, 1 Yüksekokul ve 2 Meslek Yüksekokulu ile eğitim-öğretim vermeye devam etmektedir.

Yükseköğretim Kurumları İkinci Öğretim

4/11/1981 tarihli ve 2547 sayılı Yükseköğretim Kanununun 4’üncü maddesinin (C) fıkrası kapsamında 1 Meslek Yüksekokulu kapsamında ikinci öğretime yönelik eğitim öğretim faaliyetleri devam etmektedir.

Yükseköğretim Kurumları Tezsiz Yüksek Lisans

4/11/1981 tarihli ve 2547 sayılı Yükseköğretim Kanununun 14’üncü maddesine dayanılarak hazırlanan Samsun Üniversitesi Lisansüstü Eğitim-Öğretim Yönetmeliğine göre Üniversitemiz Lisansüstü Eğitim Enstitüsünde tezsiz yüksek lisans eğitim-öğretim faaliyetleri yürütülmektedir.

2547 sayılı Kanunun ek 27’nci maddesi gereğince elde edilen gelirler (ikinci öğretim kapsamında yürütülecek tezsiz yüksek lisans programları dâhil) (B) işaretli cetvelde “03.1.2.33- Tezsiz Yüksek Lisans Gelirleri” gelir kodunda, buna ilişkin giderler ise (A) işaretli cetvelde “09.4.1.09- Tezsiz Yüksek Lisans Gelirleri İle Yürütülecek Hizmetler” fonksiyonunda (Bu kapsamda elde edilecek gelirlerin yüzde 30’undan az olmamak üzere, bilimsel araştırma projelerinde kullanılacak tutarlar karşılığı ödeneklere “09.8.8.01- Bilimsel ve Teknolojik Araştırma Hizmetleri” fonksiyonunda yer verilmiştir.) yürütülür.

Yükseköğretim Kurumları Uluslararası Ortak Eğitim-Öğretim Programı Yükseköğretim Kurumları Uzaktan Eğitim

2547 sayılı Yükseköğretim Kanununun 44’üncü ve 46’ncı maddelerine göre hazırlanan yönetmeliğe dayanılarak Üniversitemiz bünyesinde devam eden eğitim-öğretim faaliyetleri kapsamında örgün olarak verilen bazı derslerin uzaktan eğitim yöntemiyle verilebilmesi için gerekli akademik ve teknik hizmetler Uzaktan Eğitim Uygulama ve Araştırma Merkezince gerçekleştirilmektedir.

Yükseköğretim Kurumları Yaz Okulları

2547 sayılı Kanunun ek 26’nci maddesi gereğince elde edilen gelirler, (B) işaretli cetvelde “03.1.2.32- Yaz Okulu Gelirleri” gelir kodunda, buna ilişkin giderler ise (A) işaretli cetvelde “09.4.1.08- Yaz Okulu Gelirleri İle Yürütülecek Hizmetler” fonksiyonunda yürütülür.

Alt Program Adı:	ÖĞRETİM ELEMANLARINA SAĞLANAN BURS VE DESTEKLER
Gereke ve Açıklamalar	Samsun Üniversitesi Birinci Öğretim, İkinci Öğretim, Uzaktan Öğretim ve Lisansüstü Eğitim faaliyetleri veren birimler ile Kütüphane ve Dokümantasyon Daire Başkanlığı faaliyetlerini takip etmektedir. Ayrıca YÖK tarafından “Yükseköğretim Kurumlarındaki Lisans Programlarına Kayıtlı Öğrencilere Verilecek Burslara İlişkin Usul Ve Esasları” kapsamında öğrencilerimize verilen burslar bu kapsamın içine girmektedir.

Alt Program Hedefi:

Alanında yetkin, araştırmacı, bilgi üreten ve aktaran akademisyenler yetiştirilmesi.

Performans Göstergeleri

Performans Göstergesi	Ölçü Birimi	2022	2023 Planlanan	2023 YS Gerç. Tahmini	2024 Hedef	2025 Tahmin	2026 Tahmin
1- SCI, SCI-Expanded, SSCI ve AHCI kapsamındaki dergilerde öğretim elemanı başına düşen yayın sayısı	Sayı	0,03	0,65	0,37	0,70	0,80	0,90

Göstergeye İlişkin Açıklama : SCI, SCI-Expanded, SSCI ve AHCI kapsamındaki dergilerde öğretim elemanı başına düşen yayın sayısının izlenmesi amaçlanmıştır.

Hesaplama Yöntemi : Üniversitemiz öğretim elemanları tarafından yayınlanmış olan akademik yayınların toplam akademik personel sayısına bölümü (Kümülatif)

Verinin Kaynağı : Kütüphane ve Dokümantasyon Daire Başkanlığı

Performans Göstergesi	Ölçü Birimi	2022	2023 Planlanan	2023 YS Gerç. Tahmini	2024 Hedef	2025 Tahmin	2026 Tahmin
2- YÖK tarafından belirlenecek öncelikli alanlarda sağlanan burslardan yararlanan doktora öğrenci sayısı	Sayı	0	0	0	1	2	3

Göstergeye İlişkin Açıklama : YÖK tarafından öncelikli alanlarında sağlanan burslardan yararlanan doktora öğrenci sayısının izlenmesi amaçlanmıştır.

Hesaplama Yöntemi : Doktora bursundan yararlanan öğrenci sayısı (Kümülatif)

Verinin Kaynağı : Lisansüstü Eğitim Enstitüsü

Performans Göstergesi	Ölçü Birimi	2022	2023 Planlanan	2023 YS Gerç. Tahmini	2024 Hedef	2025 Tahmin	2026 Tahmin
3- Yükseköğretim Kurulu tarafından sağlanan araştırma desteklerinden yararlananların sayısı	Sayı	3	0	0	0	0	0

Göstergeye İlişkin Açıklama : YÖK tarafından sağlanan araştırma desteklerinden yararlananların sayısının izlenmesi amaçlanmıştır.

Hesaplama Yöntemi : Yükseköğretim Kurulu tarafından sağlanan araştırma desteklerinden yararlananların sayısının toplamı (Kümülatif)

Verinin Kaynağı : Teknoloji Transfer Ofisi Uygulama ve Araştırma Merkezi

Performans Göstergesi	Ölçü Birimi	2022	2023 Planlanan	2023 YS Gerç. Tahmini	2024 Hedef	2025 Tahmin	2026 Tahmin
4- Yükseköğretim Kurulu, Türkiye Bilimler Akademisi ve TÜBİTAK bilim, teşvik ve sanat ödülleri sayısı	Sayı	3	0	0	1	1	1

Göstergeye İlişkin Açıklama : Yükseköğretim Kurulu, Türkiye Bilimler Akademisi ve TÜBİTAK bilim, teşvik ve sanat ödülleri sayısının izlenmesi amaçlanmıştır.

Hesaplama Yöntemi : Yükseköğretim Kurulu, Türkiye Bilimler Akademisi ve TÜBİTAK bilim, teşvik ve sanat ödülleri sayısının toplamı (Toplanabilir Değer)

Verinin Kaynağı : Teknoloji Transfer Ofisi Uygulama ve Araştırma Merkezi

Alt Program Kapsamında Yürütülecek Faaliyet Maliyetleri

Faaliyetler	2023 Bütçe	2023 Harcama Haziran	2024 Bütçe	2025 Tahmin	2026 Tahmin
T O P L A M	0	0	0	0	0
Bütçe İçi	0	0	0	0	0
Bütçe Dışı	0	0	0	0	0

Faaliyetlere İlişkin Açıklamalar:

Araştırma Görevlileri Yurtdışı Araştırma Bursu Hizmetleri

4/11/1981 tarihli ve 2547 sayılı Yükseköğretim Kanununun 10'uncu maddesi ile 31/12/2019 tarihli ve 7197 sayılı 2020 Yılı Merkezi Yönetim Bütçe Kanununa ekli (E) işaretli cetvelin 64'üncü sırasının (f) bendine dayanılarak hazırlanan usul ve esaslar yönetmeliğine çerçevesinde "Araştırma Görevlileri Yurtdışı Araştırma Bursu Hizmetleri" yerine getirilmektedir.

Öğretim Elemanları Yurtdışı Yabancı Dil Bursu Hizmetleri

"Yabancı Dil Eğitimi için Yurtdışına Gönderilecek Öğretim Elemanlarına Yabancı Dil Kurs Giderlerinin Desteklenmesi Amacıyla Burs Verilmesine İlişkin Usul ve Esaslar" doğrultusunda YÖK tarafından verilmektedir.

Öğretim Üyesi Yetiştirme Programı ve Yurtdışı Destek Hizmetleri

Yükseköğretim kurumlarına Öğretim Üyesi Yetiştirme Programı kapsamında öğretim üyesi yetiştirilmesi amacıyla araştırma görevlisi kadrolarına atanana verilen destekler.

Alt Program Adı:
Gerekçe ve Açıklamalar**YÜKSEKÖĞRETİMDE ÖĞRENCİ YAŞAMI****Barınma Hizmeti**

Barınma, üniversitemizin kız ve erkek yurtlarının yanı sıra çoğunluğu kampüs içerisinde bulunan Yükseköğretim Kredi ve Yurtlar Kurumu yurtları ve Samsun'da çok sayıda özel yurt ve pansiyon ile sağlanmaktadır.

Beslenme Hizmeti

Diyetisyenlerimiz tarafından hazırlanan yemek menüleri, tüm fakülte ve yüksekokullardaki öğrencilerimize maliyetinin çok altında bir ücretle sağlanmaktadır. Üniversitemizin yerleşkelerinde ve birçok fakülte ve yüksekokul binasında öğrencilerimizin yararlanabileceği kantin ve kafeteryalar da bulunmaktadır.

Kütüphane ve Bilişim Hizmetleri

Basılı ve elektronik materyal açısından oldukça zengin bir koleksiyon ile sağlanmaktadır. Üniversitemizin her biriminde öğrencilerin kullanımına tahsis edilmiş olan internet bağlantılı bilgisayarlar bulunmaktadır. Tüm öğrenci kantinlerinde, laboratuvarlarda, okuma salonlarında, merkez kütüphanede, fakülteler ve yüksekokullarda ücretsiz kablosuz internet hizmeti sunulmaktadır.

Sportif Etkinlikler

Birçok branşta ve üniversitemizin açık ve kapalı spor tesislerinde sürdürülmektedir.

Sosyal ve Kültürel Etkinlikler

Üniversitemiz her yıl çok sayıda bilim insanına, sanatçıya ve alanında uzman kişilere ev sahipliği yapmaktadır.

Öğrenci Toplulukları

Öğrencilerimizin ders dışı etkinliklerini en verimli şekilde yapmalarını sağlamak amacıyla öğrenci toplulukları kurulmuştur.

Alt Program Hedefi:

Yükseköğretim öğrencilerine sunulan beslenme ve barınma hizmetlerinin kalitesinin artırılması; öğrencilerin kişisel ve sosyal gelişimi desteklenerek yaşam kalitesinin yükseltilmesi.

Performans Göstergeleri

Performans Göstergesi	Ölçü Birimi	2022	2023 Planlanan	2023 YS Gerç. Tahmini	2024 Hedef	2025 Tahmin	2026 Tahmin
1- Beslenme hizmetlerinden yararlanan öğrenci sayısı	Sayı	113.373	131.200	131.200	140.600	160.950	175.000

Göstergeye İlişkin Açıklama : Beslenme hizmetlerinden yararlanan öğrenci sayısının izlenmesi amaçlanmıştır.

Hesaplama Yöntemi : Beslenme hizmetinden yararlanan öğrenci sayısı (Yenen yemek adeti) (Kümülatif)

Verinin Kaynağı : Sağlık, Kültür ve Spor Daire Başkanlığı

Performans Göstergesi	Ölçü Birimi	2022	2023 Planlanan	2023 YS Gerç. Tahmini	2024 Hedef	2025 Tahmin	2026 Tahmin
2- Öğrenci başına düşen sosyal donatı alanı	Metrekare	0,90	0,98	0,98	1	1,02	1,05

Göstergeye İlişkin Açıklama : Öğrenci başına düşen sosyal donatı alanının izlenmesi amaçlanmıştır.

Hesaplama Yöntemi : Toplam sosyal donatı alanı / Toplam öğrenci sayısı (Kümülatif)

Verinin Kaynağı : Sağlık, Kültür ve Spor Daire Başkanlığı

Performans Göstergesi	Ölçü Birimi	2022	2023 Planlanan	2023 YS Gerç. Tahmini	2024 Hedef	2025 Tahmin	2026 Tahmin
3- Öğrenci kulüp ve topluluk sayısı	Sayı	59	60	60	65	70	75

Göstergeye İlişkin Açıklama : Öğrenci kulüp ve topluluk sayısının izlenmesi amaçlanmıştır.
Hesaplama Yöntemi : Öğrenci kulüp ve topluluk sayısının toplamı (Kümülatif)
Verinin Kaynağı : Sağlık, Kültür ve Spor Daire Başkanlığı

Performans Göstergesi	Ölçü Birimi	2022	2023 Planlanan	2023 YS Gerç. Tahmini	2024 Hedef	2025 Tahmin	2026 Tahmin
4- Sosyal, kültürel ve sportif faaliyet sayısı	Sayı	36	40	40	48	55	70

Göstergeye İlişkin Açıklama : Sosyal, kültürel ve sportif faaliyet sayısının izlenmesi amaçlanmıştır.
Hesaplama Yöntemi : Sosyal, kültürel ve sportif faaliyet sayısının toplamı (Toplanabilir Değer)
Verinin Kaynağı : Sağlık, Kültür ve Spor Daire Başkanlığı

Performans Göstergesi	Ölçü Birimi	2022	2023 Planlanan	2023 YS Gerç. Tahmini	2024 Hedef	2025 Tahmin	2026 Tahmin
5- Yükseköğretimde öğrenci başına beslenme harcaması	TL	428	750	750	950	1.050	2.000

Göstergeye İlişkin Açıklama : Yükseköğretimde öğrenci başına beslenme harcamasının izlenmesi amaçlanmıştır.
Hesaplama Yöntemi : Toplam beslenme harcaması / Öğrenci sayısı (Toplanabilir Değer)
Verinin Kaynağı : Sağlık, Kültür ve Spor Daire Başkanlığı

Performans Göstergesi	Ölçü Birimi	2022	2023 Planlanan	2023 YS Gerç. Tahmini	2024 Hedef	2025 Tahmin	2026 Tahmin
6- Yükseköğretimde öğrenci yaşamından memnuniyet oranı	Oran	80	83	83	84	85	86

Göstergeye İlişkin Açıklama : Yükseköğretimde öğrenci yaşamından memnuniyet oranının izlenmesi amaçlanmıştır.
Hesaplama Yöntemi : Yıl içinde yapılan anket sonuçları (Kümülatif)
Verinin Kaynağı : Sağlık, Kültür ve Spor Daire Başkanlığı

Alt Program Kapsamında Yürütülecek Faaliyet Maliyetleri

Faaliyetler	2023 Bütçe	2023 Harcama Haziran	2024 Bütçe	2025 Tahmin	2026 Tahmin
Yükseköğretimde Beslenme Hizmetleri	3.021.000	874.207	7.297.000	8.993.000	10.175.000
Bütçe İçi	3.021.000	874.207	7.297.000	8.993.000	10.175.000
Bütçe Dışı	0	0	0	0	0
Yükseköğretimde Kültür ve Spor Hizmetleri	334.000	110.218	594.000	736.000	842.000
Bütçe İçi	334.000	110.218	594.000	736.000	842.000
Bütçe Dışı	0	0	0	0	0
Yükseköğretimde Öğrenci Yaşamına İlişkin Diğer Hizmetler	102.000	0	186.000	238.000	287.000
Bütçe İçi	102.000	0	186.000	238.000	287.000
Bütçe Dışı	0	0	0	0	0
T O P L A M	3.457.000	984.425	8.077.000	9.967.000	11.304.000
Bütçe İçi	3.457.000	984.426	8.077.000	9.967.000	11.304.000
Bütçe Dışı	0	0	0	0	0

Faaliyetlere İlişkin Açıklamalar:

Yükseköğretimde Barınma Hizmetleri

Öğrencilerimizin barınma ihtiyacı merkez ve ilçelerde Yükseköğretim ve Kredi Yurtlar Kurumu bünyesindeki yurtlar ve özel öğrenci pansiyonları, yurtları ve apartları tarafından karşılanmaktadır.

Yükseköğretimde Beslenme Hizmetleri

Personelimiz ve öğrencilerimizin yeterli ve dengeli beslenmeleri amacıyla Üniversitemizin yerleşkelerinde bulunan yemekhanelerde günlük ihtiyaç duydukları protein, karbonhidrat, yağ, vitamin, mineral ve kalori miktarları dikkate alınarak diyetisyen tarafından aylık yemek menüleri hazırlanmaktadır. Bu faaliyet Sağlık, Kültür ve Spor Daire Başkanlığı tarafından yürütülmektedir.

Yükseköğretimde Kültür ve Spor Hizmetleri

2547 sayılı Yüksek Öğretim Kanununun, 2880 sayılı değişik 46 ve 47. maddeleri uyarınca kurulan Sağlık, Kültür ve Spor Dairesi Başkanlığı, Üniversite öğrencilerinin beden ve ruh sağlıklarının korunması, hasta olanların tedavi edilmesi veya ettirilmesi, barınma, beslenme, çalışma, dinlenme ve ilgi alanlarına göre ders dışı zamanlarının değerlendirilmesi, yeni ilgi alanlarının kazanılmasına imkân sağlanması, gerek sağlık gerekse sosyal durumlarının iyileştirilmesine, yeteneklerinin ve kişiliklerinin sağlıklı bir şekilde gelişmesine imkân verecek hizmetlerin sunulması, onların ruhsal ve bedensel sağlıklarına özen gösteren bireyler olarak yetiştirilmesi, birlikte düzenli ve disiplinli bir çalışma, dinlenme ve eğlenme alışkanlıklarının kazandırılması amaçlanmaktadır.

Yükseköğretimde Öğrenci Yaşamına İlişkin Diğer Hizmetler

Kısmi zamanlı olarak iş gören öğrencilerin hakedişleri ve diğer fonksiyonların kapsamına girmeyen giderlerin izlenmesi.

İdare Adı :SAMSUN ÜNİVERSİTESİ
Program Adı :ARAŞTIRMA, GELİŞTİRME VE YENİLİK
Alt Program Adı :YÜKSEKÖĞRETİMDE BİLİMSEL ARAŞTIRMA VE GELİŞTİRME
Alt Program Hedefi :Yükseköğretim kurumlarında inovasyon amaçlı bilimsel çalışmaların artırılması
Faaliyet Adı :Yükseköğretim Kurumlarının Bilimsel Araştırma Projeleri

Açıklama :4/11/1981 tarihli ve 2547 sayılı Yükseköğretim Kanununun 4'üncü maddesinin birinci fıkrasının (c) bendi, 58'inci maddesinin (b) fıkrası ile Ek 28'inci maddesine dayanılarak hazırlanan yönetmelik kapsamında Üniversitemiz, öğretim üyelerimize sağlayacağı proje destekleri ile üniversitemiz araştırma kapasite ve becerisinin gelişmesi ve iyileşmesine katkıda bulunarak, bilim literatürüne özgün katkılar sağlamak, ülkemizin öncelikli araştırma alanlarında araştırmalar yaparak teknoloji üretimine ve dolayısıyla rekabet gücüne katkıda bulunmak ve bölgemizin ve ülkemizin sosyo-ekonomik ve kültürel gelişimine katkılar sağlamak amaçlanmıştır.

EKONOMİK KOD	2023 Bütçe	2023 Harcama (Haziran)	2024 Bütçe	2025 Tahmin	2026 Tahmin
<i>Personel Giderleri</i>					
<i>Sosyal Güvenlik Kurumuna Devlet Primi Giderleri</i>					
<i>Mal ve Hizmet Alım Giderleri</i>	248.000		438.000	532.000	630.000
<i>Faiz Giderleri</i>					
<i>Cari Transferler</i>					
<i>Sermaye Giderleri</i>					
<i>Sermaye Transferleri</i>					
<i>Borç Verme</i>					
BÜTÇE İÇİ TOPLAM KAYNAK	248.000		438.000	532.000	630.000
<i>Döner Sermaye</i>					
<i>Özel Hesap</i>					
<i>Diğer Bütçe Dışı Kaynak</i>					
BÜTÇE DIŞI TOPLAM KAYNAK					
FAALİYET MALİYETİ TOPLAMI	248.000		438.000	532.000	630.000

İdare Adı	:SAMSUN ÜNİVERSİTESİ
Program Adı	:YÜKSEKÖĞRETİM
Alt Program Adı	:ÖN LİSANS EĞİTİMİ, LİSANS EĞİTİMİ VE LİSANSÜSTÜ EĞİTİM
Alt Program Hedefi	:Mesleki yeterlilik sahibi ve gelişime açık mezunlar yetiştirilmesi
Faaliyet Adı	:Doktora ve Tıpta Uzmanlık Eğitimi
Açıklama	:Bu faaliyet altında yüksek lisans, doktora programları yürütülmekte olup, üniversitemiz bünyesinde yer alan 1 enstitünün hizmet ve faaliyetlerine konu iş ve işlemler yürütülmektedir.

EKONOMİK KOD	2023 Bütçe	2023 Harcama (Haziran)	2024 Bütçe	2025 Tahmin	2026 Tahmin
<i>Personel Giderleri</i>					
<i>Sosyal Güvenlik Kurumuna Devlet Primi Giderleri</i>					
<i>Mal ve Hizmet Alım Giderleri</i>	67.000		119.000	149.000	171.000
<i>Faiz Giderleri</i>					
<i>Cari Transferler</i>					
<i>Sermaye Giderleri</i>					
<i>Sermaye Transferleri</i>					
<i>Borç Verme</i>					
BÜTÇE İÇİ TOPLAM KAYNAK	67.000		119.000	149.000	171.000
<i>Döner Sermaye</i>					
<i>Özel Hesap</i>					
<i>Diğer Bütçe Dışı Kaynak</i>					
BÜTÇE DIŞI TOPLAM KAYNAK					
FAALİYET MALİYETİ TOPLAMI	67.000		119.000	149.000	171.000

İdare Adı	:SAMSUN ÜNİVERSİTESİ
Program Adı	:YÜKSEKÖĞRETİM
Alt Program Adı	:ÖN LİSANS EĞİTİMİ, LİSANS EĞİTİMİ VE LİSANSÜSTÜ EĞİTİM
Alt Program Hedefi	:Mesleki yeterlilik sahibi ve gelişime açık mezunlar yetiştirilmesi
Faaliyet Adı	:Yükseköğretim Kurumları Bilgi ve Kültürel Kaynaklar ile Sportif Altyapının Geliştirilmesi Hizmetleri
Açıklama	:124 sayılı Yükseköğretim Üst Kuruluşları ile Yükseköğretim Kurumlarının İdari Teşkilatı Hakkında Kanun Hükmünde Kararnamenin 33'üncü maddesi ile 2547 sayılı Yükseköğretim Kanununun 14'üncü maddesi doğrultusunda kurulan Kütüphane Dokümantasyon Dairesi Başkanlığı tarafından yürütülmektedir.

EKONOMİK KOD	2023 Bütçe	2023 Harcama (Haziran)	2024 Bütçe	2025 Tahmin	2026 Tahmin
<i>Personel Giderleri</i>	1.689.000	993.613	6.613.000	8.208.000	9.449.000
<i>Sosyal Güvenlik Kurumuna Devlet Primi Giderleri</i>	44.000	169.851	114.000	139.000	163.000
<i>Mal ve Hizmet Alım Giderleri</i>	25.000	6.031	45.000	56.000	65.000
<i>Faiz Giderleri</i>					
<i>Cari Transferler</i>					
<i>Sermaye Giderleri</i>	1.000.000		2.000.000		
<i>Sermaye Transferleri</i>					
<i>Borç Verme</i>					
BÜTÇE İÇİ TOPLAM KAYNAK	2.758.000	1.169.495	8.772.000	8.403.000	9.677.000
<i>Döner Sermaye</i>					
<i>Özel Hesap</i>					
<i>Diğer Bütçe Dışı Kaynak</i>					
BÜTÇE DIŞI TOPLAM KAYNAK					
FAALİYET MALİYETİ TOPLAMI	2.758.000	1.169.495	8.772.000	8.403.000	9.677.000

İdare Adı	:SAMSUN ÜNİVERSİTESİ
Program Adı	:YÜKSEKÖĞRETİM
Alt Program Adı	:ÖN LİSANS EĞİTİMİ, LİSANS EĞİTİMİ VE LİSANSÜSTÜ EĞİTİM
Alt Program Hedefi	:Mesleki yeterlilik sahibi ve gelişime açık mezunlar yetiştirilmesi
Faaliyet Adı	:Yükseköğretim Kurumları Birinci Öğretim
Açıklama	:18 Mayıs 2018 tarihli ve 30425 sayılı Resmi Gazetede yayımlanan 7141 sayılı Kanunla kurulan Samsun Üniversitesi; Samsun ilinde 7 Fakülte, 1 Lisansüstü Eğitim Enstitüsü, 1 Yüksekokul ve 2 Meslek Yüksekokulu ile eğitim-öğretim hizmeti vermeye devam etmektedir.

EKONOMİK KOD	2023 Bütçe	2023 Harcama (Haziran)	2024 Bütçe	2025 Tahmin	2026 Tahmin
<i>Personel Giderleri</i>	123.589.000	80.238.335	370.657.000	460.480.000	530.341.000
<i>Sosyal Güvenlik Kurumuna Devlet Primi Giderleri</i>	19.226.000	12.218.483	45.926.000	57.105.000	65.756.000
<i>Mal ve Hizmet Alım Giderleri</i>	11.958.000	4.872.885	21.992.000	27.023.000	30.582.000
<i>Faiz Giderleri</i>					
<i>Cari Transferler</i>					
<i>Sermaye Giderleri</i>	79.000.000	30.067.574	158.000.000	196.955.000	223.310.000
<i>Sermaye Transferleri</i>					
<i>Borç Verme</i>					
BÜTÇE İÇİ TOPLAM KAYNAK	233.773.000	127.397.277	596.575.000	741.563.000	849.989.000
<i>Döner Sermaye</i>					
<i>Özel Hesap</i>					
<i>Diğer Bütçe Dışı Kaynak</i>					
BÜTÇE DIŞI TOPLAM KAYNAK					
FAALİYET MALİYETİ TOPLAMI	233.773.000	127.397.277	596.575.000	741.563.000	849.989.000

İdare Adı	:SAMSUN ÜNİVERSİTESİ
Program Adı	:YÜKSEKÖĞRETİM
Alt Program Adı	:YÜKSEKÖĞRETİMDE ÖĞRENCİ YAŞAMI
Alt Program Hedefi	:Yükseköğretim öğrencilerine sunulan beslenme ve barınma hizmetlerinin kalitesinin artırılması; öğrencilerin kişisel ve sosyal gelişiminin desteklenerek yaşam kalitesinin yükseltilmesi
Faaliyet Adı	:Yükseköğretimde Beslenme Hizmetleri
Açıklama	:Personelimizin ve öğrencilerimizin yeterli ve dengeli beslenmeleri amacıyla Üniversitemizin yerleşkelerinde bulunan yemekhanelerde günlük ihtiyaç duydukları protein, karbonhidrat, yağ, vitamin, mineral ve kalori miktarları dikkate alınarak diyetisyen tarafından aylık yemek menüleri hazırlanmaktadır. Bu faaliyet Sağlık, Kültür ve Spor Daire Başkanlığı tarafından yürütülmektedir.

EKONOMİK KOD	2023 Bütçe	2023 Harcama (Haziran)	2024 Bütçe	2025 Tahmin	2026 Tahmin
<i>Personel Giderleri</i>					
<i>Sosyal Güvenlik Kurumuna Devlet Primi Giderleri</i>					
<i>Mal ve Hizmet Alım Giderleri</i>	3.021.000	874.207	7.297.000	8.993.000	10.175.000
<i>Faiz Giderleri</i>					
<i>Cari Transferler</i>					
<i>Sermaye Giderleri</i>					
<i>Sermaye Transferleri</i>					
<i>Borç Verme</i>					
BÜTÇE İÇİ TOPLAM KAYNAK	3.021.000	874.207	7.297.000	8.993.000	10.175.000
<i>Döner Sermaye</i>					
<i>Özel Hesap</i>					
<i>Diğer Bütçe Dışı Kaynak</i>					
BÜTÇE DIŞI TOPLAM KAYNAK					
FAALİYET MALİYETİ TOPLAMI	3.021.000	874.207	7.297.000	8.993.000	10.175.000



İdare Adı	:SAMSUN ÜNİVERSİTESİ
Program Adı	:YÜKSEKÖĞRETİM
Alt Program Adı	:YÜKSEKÖĞRETİMDE ÖĞRENCİ YAŞAMI
Alt Program Hedefi	:Yükseköğretim öğrencilerine sunulan beslenme ve barınma hizmetlerinin kalitesinin artırılması; öğrencilerin kişisel ve sosyal gelişiminin desteklenerek yaşam kalitesinin yükseltilmesi
Faaliyet Adı	:Yükseköğretimde Kültür ve Spor Hizmetleri
Açıklama	:2547 sayılı Yüksek Öğretim Kanununun, 2880 sayılı değişik 46 ve 47. maddeleri uyarınca kurulan Sağlık, Kültür ve Spor Dairesi Başkanlığı, Üniversite öğrencilerinin beden ve ruh sağlıklarının korunması, hasta olanların tedavi edilmesi veya ettirilmesi, barınma, beslenme, çalışma, dinlenme ve ilgi alanlarına göre ders dışızamanlarının değerlendirilmesi, yeni ilgi alanlarının kazanılmasına imkân sağlanması, gerek sağlık gerekse sosyal durumlarının iyileştirilmesine, yeteneklerinin ve kişiliklerinin sağlıklı bir şekilde gelişmesine imkân verecek hizmetlerin sunulması, onların ruhsal ve bedensel sağlıklarına özen gösteren bireyler olarak yetiştirilmesi, birlikte düzenli ve disiplinli bir çalışma, dinlenme ve eğlenme alışkanlıklarının kazandırılması amaçlanmaktadır.

EKONOMİK KOD	2023 Bütçe	2023 Harcama (Haziran)	2024 Bütçe	2025 Tahmin	2026 Tahmin
<i>Personel Giderleri</i>	15.000		32.000	42.000	52.000
<i>Sosyal Güvenlik Kurumuna Devlet Primi Giderleri</i>					
<i>Mal ve Hizmet Alım Giderleri</i>	319.000	110.218	562.000	694.000	790.000
<i>Faiz Giderleri</i>					
<i>Cari Transferler</i>					
<i>Sermaye Giderleri</i>					
<i>Sermaye Transferleri</i>					
<i>Borç Verme</i>					
BÜTÇE İÇİ TOPLAM KAYNAK	334.000	110.218	594.000	736.000	842.000
<i>Döner Sermaye</i>					
<i>Özel Hesap</i>					
<i>Diğer Bütçe Dışı Kaynak</i>					
BÜTÇE DIŞI TOPLAM KAYNAK					
FAALİYET MALİYETİ TOPLAMI	334.000	110.218	594.000	736.000	842.000

İdare Adı	:SAMSUN ÜNİVERSİTESİ
Program Adı	:YÜKSEKÖĞRETİM
Alt Program Adı	:YÜKSEKÖĞRETİMDE ÖĞRENCİ YAŞAMI
Alt Program Hedefi	:Yükseköğretim öğrencilerine sunulan beslenme ve barınma hizmetlerinin kalitesinin artırılması; öğrencilerin kişisel ve sosyal gelişiminin desteklenerek yaşam kalitesinin yükseltilmesi
Faaliyet Adı	:Yükseköğretimde Öğrenci Yaşamına İlişkin Diğer Hizmetler
Açıklama	:Kısmi zamanlı olarak iş gören öğrencilerin hakedişleri ve diğer fonksiyonların kapsamına girmeyen giderlerin izlenmesi.

EKONOMİK KOD	2023 Bütçe	2023 Harcama (Haziran)	2024 Bütçe	2025 Tahmin	2026 Tahmin
<i>Personel Giderleri</i>	60.000	0	125.000	163.000	201.000
<i>Sosyal Güvenlik Kurumuna DevletPrimi Giderleri</i>	12.000	0	8.000	9.000	11.000
<i>Mal ve Hizmet Alım Giderleri</i>	30.000	0	53.000	66.000	75.000
<i>Faiz Giderleri</i>					
<i>Cari Transferler</i>					
<i>Sermaye Giderleri</i>					
<i>Sermaye Transferleri</i>					
<i>Borç Verme</i>					
BÜTÇE İÇİ TOPLAM KAYNAK	102.000	0	186.000	238.000	287.000
<i>Döner Sermaye</i>					
<i>Özel Hesap</i>					
<i>Diğer Bütçe Dışı Kaynak</i>					
BÜTÇE DIŞI TOPLAM KAYNAK					
FAALİYET MALİYETİ TOPLAMI	102.000	0	186.000	238.000	287.000

İdare Adı	: SAMSUN ÜNİVERSİTESİ
Program Adı	: YÖNETİM VE DESTEK PROGRAMI
Alt Program Adı	: TEFTİŞ, DENETİM VE DANIŞMANLIK HİZMETLERİ
Alt Program Hedefi	: Hukuki Danışmanlık ve Muhakemat Hizmetleri
Faaliyet Adı	: Hukuki Danışmanlık ve Muhakemat Hizmetleri
Açıklama	: Hukuki Danışmanlık ve Muhakemat Hizmetleri

EKONOMİK KOD	2023 Bütçe	2023 Harcama (Haziran)	2024 Bütçe	2025 Tahmin	2026 Tahmin
<i>Personel Giderleri</i>	1.237.000	407.754	4.887.000	6.065.000	6.988.000
<i>Sosyal Güvenlik Kurumuna Devlet Primi Giderleri</i>	158.000	61.812	403.000	500.000	575.000
<i>Mal ve Hizmet Alım Giderleri</i>	29.000	5.911	54.000	67.000	77.000
<i>Faiz Giderleri</i>					
<i>Cari Transferler</i>					
<i>Sermaye Giderleri</i>					
<i>Sermaye Transferleri</i>					
<i>Borç Verme</i>					
BÜTÇE İÇİ TOPLAM KAYNAK	1.424.000	475.477	5.344.000	6.632.000	7.640.000
<i>Döner Sermaye</i>					
<i>Özel Hesap</i>					
<i>Diğer Bütçe Dışı Kaynak</i>					
BÜTÇE DIŞI TOPLAM KAYNAK					
FAALİYET MALİYETİ TOPLAMI	1.424.000	475.477	5.344.000	6.632.000	7.640.000

İdare Adı	:SAMSUN ÜNİVERSİTESİ
Program Adı	:YÖNETİM VE DESTEK PROGRAMI
Alt Program Adı	:ÜST YÖNETİM, İDARİ VE MALİ HİZMETLER
Alt Program Hedefi	:Bilgi Teknolojilerine Yönelik Faaliyetler
Faaliyet Adı	:Bilgi Teknolojilerine Yönelik Faaliyetler
Açıklama	:Bu faaliyet altında Bilgi İşlem Daire Başkanlığımızca amacımız, Üniversitedeki tüm yazılım sistemlerinin entegre çalışabilmesini sağlamak, kurumsal bilgi sistemini ve kurumsal belleği tesis etmek, veri ile yönetim için uygun altyapıyı kurmak, kullanıcılarımıza daha yüksek kapasitelerde ve daha zengin hizmet yelpazesi sunmak, yerleşkelerimizin her noktasında yüksek bant genişliğinde kablosuz internet erişimi sunmaktır.

EKONOMİK KOD	2023 Bütçe	2023 Harcama (Haziran)	2024 Bütçe	2025 Tahmin	2026 Tahmin
<i>Personel Giderleri</i>					
<i>Sosyal Güvenlik Kurumuna Devlet Primi Giderleri</i>					
<i>Mal ve Hizmet Alım Giderleri</i>	20.000		38.000	49.000	58.000
<i>Faiz Giderleri</i>					
<i>Cari Transferler</i>					
<i>Sermaye Giderleri</i>					
<i>Sermaye Transferleri</i>					
<i>Borç Verme</i>					
BÜTÇE İÇİ TOPLAM KAYNAK	20.000		38.000	49.000	58.000
<i>Döner Sermaye</i>					
<i>Özel Hesap</i>					
<i>Diğer Bütçe Dışı Kaynak</i>					
BÜTÇE DIŞI TOPLAM KAYNAK					
FAALİYET MALİYETİ TOPLAMI	20.000		38.000	49.000	58.000

İdare Adı : SAMSUN ÜNİVERSİTESİ
Program Adı : YÖNETİM VE DESTEK PROGRAMI
Alt Program Adı : ÜST YÖNETİM, İDARİ VE MALİ HİZMETLER
Alt Program Hedefi : Genel Destek Hizmetleri
Faaliyet Adı : Genel Destek Hizmetleri
Açıklama : Faaliyetlerin yerine getirilmesinde gerekli olan temel ihtiyaçların karşılanması bu faaliyetin konusunu oluşturur.

EKONOMİK KOD	2023 Bütçe	2023 Harcama (Haziran)	2024 Bütçe	2025 Tahmin	2026 Tahmin
<i>Personel Giderleri</i>	4.666.000	4.511.761	18.072.000	22.426.000	25.834.000
<i>Sosyal Güvenlik Kurumuna Devlet Primi Giderleri</i>	695.000	740.041	1.772.000	2.199.000	2.533.000
<i>Mal ve Hizmet Alım Giderleri</i>	3.677.000	2.769.850	8.955.000	11.047.000	12.550.000
<i>Faiz Giderleri</i>					
<i>Cari Transferler</i>	677.000		1.160.000	1.428.000	1.619.000
<i>Sermaye Giderleri</i>					
<i>Sermaye Transferleri</i>					
<i>Borç Verme</i>					
BÜTÇE İÇİ TOPLAM KAYNAK	9.715.000	8.021.652	29.959.000	37.100.000	42.536.000
<i>Döner Sermaye</i>					
<i>Özel Hesap</i>					
<i>Diğer Bütçe Dışı Kaynak</i>					
BÜTÇE DIŞI TOPLAM KAYNAK					
FAALİYET MALİYETİ TOPLAMI	9.715.000	8.021.652	29.959.000	37.100.000	42.536.000

İdare Adı	: SAMSUN ÜNİVERSİTESİ
Program Adı	: YÖNETİM VE DESTEK PROGRAMI
Alt Program Adı	: ÜST YÖNETİM, İDARİ VE MALİ HİZMETLER
Alt Program Hedefi	: İnşaat ve Yapı İşlerinin Yürütülmesi
Faaliyet Adı	: İnşaat ve Yapı İşlerinin Yürütülmesi
Açıklama	:Bu faaliyet altında, Yapı İşleri ve Teknik Daire Başkanlığınca, üniversitemiz binaların ve tesislerinin projelerini yapmak, ihale dosyalarını hazırlamak, yapı ve onarımla ilgili ihaleleri yürütmek, inşaatları kontrol etmek ve teslim almak, bakım ve onarım işlerini yapmak, kalorifer, kazan dairesi, jeneratör, havalandırma sistemleri, çevre düzenleme, asansör bakım ve onarımı ile ilgili iş ve işlemler yürütülmektedir.

EKONOMİK KOD	2023 Bütçe	2023 Harcama (Haziran)	2024 Bütçe	2025 Tahmin	2026 Tahmin
<i>Personel Giderleri</i>	800.000	1.244.487	3.867.000	4.798.000	5.528.000
<i>Sosyal Güvenlik Kurumuna Devlet Primi Giderleri</i>	6.000	181.982	16.000	18.000	22.000
<i>Mal ve Hizmet Alım Giderleri</i>	890.000	207.360	1.353.000	1.671.000	1.900.000
<i>Faiz Giderleri</i>					
<i>Cari Transferler</i>					
<i>Sermaye Giderleri</i>					
<i>Sermaye Transferleri</i>					
<i>Borç Verme</i>					
BÜTÇE İÇİ TOPLAM KAYNAK	1.696.000	1.633.829	5.236.000	6.487.000	7.450.000
<i>Döner Sermaye</i>					
<i>Özel Hesap</i>					
<i>Diğer Bütçe Dışı Kaynak</i>					
BÜTÇE DIŞI TOPLAM KAYNAK					
FAALİYET MALİYETİ TOPLAMI	1.696.000	1.633.829	5.236.000	6.487.000	7.450.000

İdare Adı : SAMSUN ÜNİVERSİTESİ
Program Adı : YÖNETİM VE DESTEK PROGRAMI
Alt Program Adı : ÜST YÖNETİM, İDARİ VE MALİ HİZMETLER
Alt Program Hedefi : İnsan Kaynakları Yönetimine İlişkin Faaliyetler
Faaliyet Adı : İnsan Kaynakları Yönetimine İlişkin Faaliyetler

Açıklama :Bu faaliyet altında, Personel Daire Başkanlığınca, üniversitemizin personel planlamasının yapılması; personel atama, nakil, terfi, emeklilik ve benzeri özlük işlemlerinin yürütülmesi, insan kaynağı kapasitesinin artırılmasına yönelik eğitimlerin planlanması ve düzenlenmesi gibi iş ve işlemler yürütülmektedir.

EKONOMİK KOD	2023 Bütçe	2023 Harcama (Haziran)	2024 Bütçe	2025 Tahmin	2026 Tahmin
<i>Personel Giderleri</i>	1.176.000	925.019	4.704.000	5.836.000	6.724.000
<i>Sosyal Güvenlik Kurumuna Devlet Primi Giderleri</i>	194.000	140.747	494.000	614.000	706.000
<i>Mal ve Hizmet Alım Giderleri</i>	223.000		394.000	487.000	555.000
<i>Faiz Giderleri</i>					
<i>Cari Transferler</i>	1.946.000	1.513.919	4.541.000	5.593.000	6.342.000
<i>Sermaye Giderleri</i>					
<i>Sermaye Transferleri</i>					
<i>Borç Verme</i>					
BÜTÇE İÇİ TOPLAM KAYNAK	3.539.000	2.579.685	10.133.000	12.530.000	14.327.000
<i>Döner Sermaye</i>					
<i>Özel Hesap</i>					
<i>Diğer Bütçe Dışı Kaynak</i>					
BÜTÇE DIŞI TOPLAM KAYNAK					
FAALİYET MALİYETİ TOPLAMI	3.539.000	2.579.685	10.133.000	12.530.000	14.327.000

İdare Adı	: SAMSUN ÜNİVERSİTESİ
Program Adı	: YÖNETİM VE DESTEK PROGRAMI
Alt Program Adı	: ÜST YÖNETİM, İDARİ VE MALİ HİZMETLER
Alt Program Hedefi	: Özel Kalem Hizmetleri
Faaliyet Adı	: Özel Kalem Hizmetleri
Açıklama	: Bu faaliyet altında üniversitemiz üst yönetiminin çalışma programının düzenlenmesi, resmî ve özel yazışmalar, protokol, tören, ziyaret, davet, karşılama, ağırlama gibi hizmetlerin yürütülmesi amacıyla gerçekleştirilen iş ve işlemler yürütülmektedir.

EKONOMİK KOD	2023 Bütçe	2023 Harcama (Haziran)	2024 Bütçe	2025 Tahmin	2026 Tahmin
<i>Personel Giderleri</i>	5.431.000	4.027.356	18.713.000	23.222.000	26.753.000
<i>Sosyal Güvenlik Kurumuna Devlet Primi Giderleri</i>	749.000	524.481	1.909.000	2.369.000	2.730.000
<i>Mal ve Hizmet Alım Giderleri</i>	218.000	18.147	390.000	481.000	549.000
<i>Faiz Giderleri</i>					
<i>Cari Transferler</i>					
<i>Sermaye Giderleri</i>					
<i>Sermaye Transferleri</i>					
<i>Borç Verme</i>					
BÜTÇE İÇİ TOPLAM KAYNAK	6.398.000	4.569.984	21.012.000	26.072.000	30.032.000
<i>Döner Sermaye</i>					
<i>Özel Hesap</i>					
<i>Diğer Bütçe Dışı Kaynak</i>					
BÜTÇE DIŞI TOPLAM KAYNAK					
FAALİYET MALİYETİ TOPLAMI	6.398.000	4.569.984	21.012.000	26.072.000	30.032.000

İdare Adı	: SAMSUN ÜNİVERSİTESİ
Program Adı	: YÖNETİM VE DESTEK PROGRAMI
Alt Program Adı	: ÜST YÖNETİM, İDARİ VE MALİ HİZMETLER
Alt Program Hedefi	: Strateji Geliştirme ve Mali Hizmetler
Faaliyet Adı	: Strateji Geliştirme ve Mali Hizmetler
Açıklama	:Bu faaliyet altında Strateji Geliştirme Daire Başkanlığı bünyesinde, hizmet ve faaliyetlerin ekonomik ve etkin bir şekilde yerine getirilmesi için insan, para ve malzeme gibi mevcut kaynakların en uygun ve verimli bir şekilde kullanılmasını sağlamak üzere Üniversiteye ait bütçe tekliflerini plan ve program esasına göre hazırlamak ve uygulanmasını izlemek, yatırım programlarının finansman kaynakları ile ilgili ve gerekli bilgi, belge ve istatistikleri toplamak ve değerlendirmek, uygulama sırasında nakit ve ödenek durumunu izlemeye ilişkin iş ve işlemler yürütülmektedir.

EKONOMİK KOD	2023 Bütçe	2023 Harcama (Haziran)	2024 Bütçe	2025 Tahmin	2026 Tahmin
<i>Personel Giderleri</i>	782.000	462.924	3.133.000	3.888.000	4.479.000
<i>Sosyal Güvenlik Kurumuna Devlet Primi Giderleri</i>	124.000	82.186	316.000	392.000	451.000
<i>Mal ve Hizmet Alım Giderleri</i>	32.000	904	57.000	72.000	83.000
<i>Faiz Giderleri</i>					
<i>Cari Transferler</i>					
<i>Sermaye Giderleri</i>					
<i>Sermaye Transferleri</i>					
<i>Borç Verme</i>					
BÜTÇE İÇİ TOPLAM KAYNAK	938.000	546.014	3.506.000	4.352.000	5.013.000
<i>Döner Sermaye</i>					
<i>Özel Hesap</i>					
<i>Diğer Bütçe Dışı Kaynak</i>					
BÜTÇE DIŞI TOPLAM KAYNAK					
FAALİYET MALİYETİ TOPLAMI	938.000	546.014	3.506.000	4.352.000	5.013.000

İdare Adı	: SAMSUN ÜNİVERSİTESİ
Program Adı	: YÖNETİM VE DESTEK PROGRAMI
Alt Program Adı	: ÜST YÖNETİM, İDARİ VE MALİ HİZMETLER
Alt Program Hedefi	: Yükseköğretimde Öğrencilere Yönelik İdari Hizmetler
Faaliyet Adı	: Yükseköğretimde Öğrencilere Yönelik İdari Hizmetler
Açıklama	: Bu faaliyet altında, Öğrenci İşleri Daire Başkanlığınca, öğrencilerin yeni kayıt, kabul ve ders durumları ile ilgili gerekli işleri yapmak, mezuniyet, kimlik, burs ve mezunların izlenmesine ilişkin iş ve işlemler yürütülmektedir.

EKONOMİK KOD	2023 Bütçe	2023 Harcama (Haziran)	2024 Bütçe	2025 Tahmin	2026 Tahmin
<i>Personel Giderleri</i>	2.648.000	1.422.275	10.289.000	12.767.000	14.710.000
<i>Sosyal Güvenlik Kurumuna Devlet Primi Giderleri</i>	474.000	263.133	1.208.000	1.500.000	1.727.000
<i>Mal ve Hizmet Alım Giderleri</i>	66.000	5.095	101.000	127.000	147.000
<i>Faiz Giderleri</i>					
<i>Cari Transferler</i>					
<i>Sermaye Giderleri</i>					
<i>Sermaye Transferleri</i>					
<i>Borç Verme</i>					
BÜTÇE İÇİ TOPLAM KAYNAK	3.188.000	1.690.503	11.598.000	14.394.000	16.584.000
<i>Döner Sermaye</i>					
<i>Özel Hesap</i>					
<i>Diğer Bütçe Dışı Kaynak</i>					
BÜTÇE DIŞI TOPLAM KAYNAK					
FAALİYET MALİYETİ TOPLAMI	3.188.000	1.690.503	11.598.000	14.394.000	16.584.000

D.İDARELERİN TOPLAM KAYNAK İHTİYACI

2024 mali yılında performans programı kapsamında yer alan faaliyetler için öngörülen toplam kaynak tutarı 700.807.000,00 ₺ düzeyindedir.

2024 yılı Üniversitemiz bütçe ödenekleri ekonomik düzeyde incelediğinde bir önceki seneye göre en yüksek artış %310,42 ile personel giderleri kaleminde gerçekleşmiş, mal ve hizmet alım giderlerinde %200,97 ve sermaye giderlerindeki artış ise %200 oranında olmuştur. Bütçe ödeneklerinin dağılımı %62,94 personel giderleri, %7,44 sosyal güvenlik kurumlarına devlet primi giderleri olmak üzere toplamda bütçenin %70,38'i personele ilişkin ödemelere ayrılmıştır. %22,83'ü sermaye giderleri, %5,97'si mal ve hizmet alım giderleri ve %0,82'si cari transferler olarak gerçekleşmiştir.

Tablo 25. Faaliyetler Düzeyinde Performans Programı Maliyeti

PROGRAM SINIFLANDIRMASI	2024		
	BÜTÇE İÇİ	BÜTÇE DIŞI	TOPLAM
ARAŞTIRMA, GELİŞTİRME VE YENİLİK	438.000	0	438.000
YÜKSEKÖĞRETİMDE BİLİMSEL ARAŞTIRMA VE GELİŞTİRME	438.000	0	438.000
<i>Yükseköğretim Kurumlarının Bilimsel Araştırma Projeleri</i>	438.000	0	438.000
YÜKSEKÖĞRETİM	613.543.000	0	613.543.000
ÖN LİSANS EĞİTİMİ, LİSANS EĞİTİMİ VE LİSANSÜSTÜ EĞİTİM	605.466.000	0	605.466.000
<i>Doktora ve Tıpta Uzmanlık Eğitimi</i>	119.000	0	119.000
<i>Yükseköğretim Kurumları Bilgi ve Kültürel Kaynaklar ile Sportif Altyapının Geliştirilmesi Hizmetleri</i>	8.772.000	0	8.772.000
<i>Yükseköğretim Kurumları Birinci Öğretim</i>	596.575.000	0	596.575.000
YÜKSEKÖĞRETİMDE ÖĞRENCİ YAŞAMI	8.077.000	0	8.077.000
<i>Yükseköğretimde Beslenme Hizmetleri</i>	7.297.000	0	7.297.000
<i>Yükseköğretimde Kültür ve Spor Hizmetleri</i>	594.000	0	594.000
<i>Yükseköğretimde Öğrenci Yaşamına İlişkin Diğer Hizmetler</i>	186.000	0	186.000
YÖNETİM VE DESTEK PROGRAMI	86.826.000	0	86.826.000
TEFTİŞ, DENETİM VE DANIŞMANLIK HİZMETLERİ	5.344.000	0	5.344.000
<i>Hukuki Danışmanlık ve Muhakemat Hizmetleri</i>	5.344.000	0	5.344.000
ÜST YÖNETİM, İDARİ VE MALİ HİZMETLER	81.482.000	0	81.482.000
<i>Bilgi Teknolojilerine Yönelik Faaliyetler</i>	38.000	0	38.000
<i>Genel Destek Hizmetleri</i>	29.959.000	0	29.959.000
<i>İnşaat ve Yapı İşlerinin Yürütülmesi</i>	5.236.000	0	5.236.000
<i>İnsan Kaynakları Yönetimine İlişkin Faaliyetler</i>	10.133.000	0	10.133.000
<i>Özel Kalem Hizmetleri</i>	21.012.000	0	21.012.000
<i>Strateji Geliştirme ve Mali Hizmetler</i>	3.506.000	0	3.506.000
<i>Yükseköğretimde Öğrencilere Yönelik İdari Hizmetler</i>	11.598.000	0	11.598.000
GENEL TOPLAM	700.807.000	0	700.807.000

2025			2026		
BÜTÇE İÇİ	BÜTÇE DIŐI	TOPLAM	BÜTÇE İÇİ	BÜTÇE DIŐI	TOPLAM
532.000	0	532.000	630.000	0	630.000
532.000	0	532.000	630.000	0	630.000
532.000	0	532.000	630.000	0	630.000
760.082.000	0	760.082.000	871.141.000	0	871.141.000
750.115.000	0	750.115.000	859.837.000	0	859.837.000
149.000	0	149.000	171.000	0	171.000
8.403.000	0	8.403.000	9.677.000	0	9.677.000
741.563.000	0	741.563.000	849.989.000	0	849.989.000
9.967.000	0	9.967.000	11.304.000	0	11.304.000
8.993.000	0	8.993.000	10.175.000	0	10.175.000
736.000	0	736.000	842.000	0	842.000
238.000	0	238.000	287.000	0	287.000
107.616.000	0	107.616.000	123.640.000	0	123.640.000
6.632.000	0	6.632.000	7.640.000	0	7.640.000
6.632.000	0	6.632.000	7.640.000	0	7.640.000
100.984.000	0	100.984.000	116.000.000	0	116.000.000
49.000	0	49.000	58.000	0	58.000
37.100.000	0	37.100.000	42.536.000	0	42.536.000
6.487.000	0	6.487.000	7.450.000	0	7.450.000
12.530.000	0	12.530.000	14.327.000	0	14.327.000
26.072.000	0	26.072.000	30.032.000	0	30.032.000
4.352.000	0	4.352.000	5.013.000	0	5.013.000
14.394.000	0	14.394.000	16.584.000	0	16.584.000
868.230.000	0	868.230.000	995.411.000	0	995.411.000

Tablo 26. Ekonomik Sınıflandırma Düzeyinde Performans Programı Maliyeti

EKONOMİK KOD	2024				
	HİZMET PROGRAMLARI TOPLAM	YÖNETİM VE DESTEK PROGRAMI	PROGRAM DIŞI GİDERLER	TOPLAM	HİZMET PROGRAMLARI TOPLAM
<i>Personel Giderleri</i>	377.427.000	63.665.000		441.092.000	468.893.000
<i>Sosyal Güvenlik Kurumuna Devlet Primi Giderleri</i>	46.048.000	6.118.000		52.166.000	57.253.000
<i>Mal ve Hizmet Alım Giderleri</i>	30.506.000	11.342.000		41.848.000	37.513.000
<i>Faiz Giderleri</i>				0	
<i>Cari Transferler</i>		5.701.000		5.701.000	
<i>Sermaye Giderleri</i>	160.000.000			160.000.000	196.955.000
<i>Sermaye Transferleri</i>				0	
<i>Borç Verme</i>				0	
<i>Yedek Ödenekler</i>				0	
BÜTÇE İÇİ TOPLAM KAYNAK	613.981.000	86.826.000	0	700.807.000	760.614.000
<i>Döner Sermaye</i>				0	
<i>Özel Hesap</i>				0	
<i>Diğer Bütçe Dışı Kaynak</i>				0	
BÜTÇE DIŞI TOPLAM KAYNAK	0	0	0	0	0
GENEL TOPLAM	613.981.000	86.826.000	0	700.807.000	760.614.000

2025			2026			
YÖNETİM VE DESTEK PROGRAMI	PROGRAM DIŐI GİDERLER	TOPLAM	HİZMET PROGRAMLARI TOPLAM	YÖNETİM VE DESTEK PROGRAMI	PROGRAM DIŐI GİDERLER	TOPLAM
79.002.000		547.895.000	540.043.000	91.016.000		631.059.000
7.592.000		64.845.000	65.930.000	8.744.000		74.674.000
14.001.000		51.514.000	42.488.000	15.919.000		58.407.000
		0				0
7.021.000		7.021.000		7.961.000		7.961.000
		196.955.000	223.310.000			223.310.000
		0				0
		0				0
		0				0
107.616.000	0	868.230.000	871.771.000	123.640.000	0	995.411.000
		0				0
		0				0
		0				0
0	0	0	0	0	0	0
107.616.000	0	868.230.000	871.771.000	123.640.000	0	995.411.000

E-DİĞER HUSUSLAR

Tablo 27. Faaliyetlerden Sorumlu Harcama Birimlerine İlişkin Tablo

PROGRAM	ALT PROGRAM	FAALİYET	SORUMLU HARCAMA BİRİMİ	
ARAŞTIRMA, GELİŞTİRME VE YENİLİK	YÜKSEKÖĞRETİMDE BİLİMSEL ARAŞTIRMA VE GELİŞTİRME	Yükseköğretim Kurumlarının Bilimsel Araştırma Projeleri	Bilimsel Araştırma Projeleri Koordinatörlüğü	
YÜKSEKÖĞRETİM		Doktora ve Tıpta Uzmanlık Eğitimi	Lisansüstü Eğitim Enstitüsü	
		Yükseköğretim Kurumları Bilgi ve Kültürel Kaynaklar ile Sportif Altyapının Geliştirilmesi Hizmetleri	Kütüphane ve Dokümantasyon Daire Başkanlığı	
		Yükseköğretim Kurumları İkinci Öğretim	Kavak Meslek Yüksekokulu	
		Yükseköğretim Kurumları Tezsiz Yüksek Lisans	Lisansüstü Eğitim Enstitüsü	
		Yükseköğretim Kurumları Uzaktan Eğitim	İdari ve Mali İşler Daire Başkanlığı, Uzaktan Eğitim Uygulama ve Araştırma Merkezi	
	ÖN LİSANS EĞİTİMİ, LİSANS EĞİTİMİ VE LİSANSÜSTÜ EĞİTİM	Yükseköğretim Kurumları Birinci Öğretim		İdari ve Mali İşler Daire Başkanlığı, Bilgi İşlem Daire Başkanlığı, Yapı İşleri ve Teknik Daire Başkanlığı, Lisansüstü Eğitim Enstitüsü, Mühendislik ve Doğa Bilimleri Fakültesi, Mimarlık ve Tasarım Fakültesi, Özdemir Bayraktar Havacılık ve Uzay Bilimleri Fakültesi, Sivil Havacılık Yüksekokulu, Kavak Meslek Yüksekokulu, Siyasal Bilgiler Fakültesi, İnsan ve Toplum Bilimleri Fakültesi, Teknik Bilimler Meslek Yüksekokulu, İlahiyat Fakültesi
			Yükseköğretimde Beslenme Hizmetleri	Sağlık, Kültür ve Spor Daire Başkanlığı
			Yükseköğretimde Kültür ve Spor Hizmetleri	Sağlık, Kültür ve Spor Daire Başkanlığı
	YÜKSEKÖĞRETİMDE ÖĞRENCİ YAŞAMI		Yükseköğretimde Öğrenci Yaşamına İlişkin Diğer Hizmetler	Sağlık, Kültür ve Spor Daire Başkanlığı

Tablo 28. Faaliyetlerden Sorumlu Harcama Birimlerine İlişkin Tablo (Devamı)

PROGRAM	ALT PROGRAM	FAALİYET	SORUMLU HARCAMA BİRİMİ
YÖNETİM VE DESTEK PROGRAMI	TEFTİŞ, DENETİM VE DANIŞMANLIK HİZMETLERİ	Hukuki Danışmanlık ve Muhakemat Hizmetleri	Hukuk Müşavirliği
	ÜST YÖNETİM, İDARİ VE MALİ HİZMETLER	Bilgi Teknolojilerine Yönelik Faaliyetler	Bilgi İşlem Daire Başkanlığı
		Genel Destek Hizmetleri	Özel Kalem (Genel Sekreterlik), İdari ve Mali İşler Daire Başkanlığı, Bilgi İşlem Daire Başkanlığı
		İnsan Kaynakları Yönetimine İlişkin Faaliyetler	Personel Daire Başkanlığı
		İnşaat ve Yapı İşlerinin Yürütülmesi	Yapı İşleri ve Teknik Daire Başkanlığı
		Özel Kalem Hizmetleri	Özel Kalem (Rektörlük)
		Strateji Geliştirme ve Mali Hizmetler	Strateji Geliştirme Daire Başkanlığı
		Yükseköğretimde Öğrencilere Yönelik İdari Hizmetler	Sağlık, Kültür ve Spor Daire Başkanlığı, Öğrenci İşleri Daire Başkanlığı

Tablo 29. Performans Göstergelerinin İzlenmesinden Sorumlu Birimlere İlişkin Tablo

PROGRAM	ALT PROGRAM	PERFORMANS GÖSTERGELERİ	SORUMLU BİRİM
ARAŞTIRMA, GELİŞTİRME VE YENİLİK	YÜKSEKÖĞRETİMDE BİLİMSEL ARAŞTIRMA VE GELİŞTİRME	Ar-ge'ye harcanan bütçenin toplam bütçeye oranı	Proje Ofisi
		Ar-ge sonucu ortaya çıkan ürünlere ilişkin alınan patent sayısı	Teknoloji Transfer Ofisi Uygulama ve Araştırma Merkezi
		Ar-ge sonucu ticarileştirilen ürün sayısı	Teknoloji Transfer Ofisi Uygulama ve Araştırma Merkezi
		Araştırma merkezleri gelir miktarı	Döner Sermaye İşletme Müdürlüğü
		Araştırma merkezlerinin sanayi ile yaptığı proje sayısı	Teknoloji Transfer Ofisi Uygulama ve Araştırma Merkezi
		BAP kapsamında desteklenen araştırma projeleri sayısı	Bilimsel Araştırma Uygulama ve Araştırma Merkezi
		Öğretim elemanı başına düşen ar-ge proje sayısı	Teknoloji Transfer Ofisi Uygulama ve Araştırma Merkezi
		Patent, faydalı model ve endüstriyel tasarım başvuru sayısı	Teknoloji Transfer Ofisi Uygulama ve Araştırma Merkezi
		Ulusal ve uluslararası kuruluşlar tarafından desteklenen ar-ge projesi sayısı	Teknoloji Transfer Ofisi Uygulama ve Araştırma Merkezi
		Uluslararası endekslerde yer alan bilimsel yayın sayısı	Kütüphane ve Dokümantasyon Daire Başkanlığı
	ARAŞTIRMA ALTYAPILARI	Araştırma altyapısı projesi tamamlanma oranı	Proje Ofisi
HAYAT BOYU ÖĞRENME	YÜKSEKÖĞRETİM KURUMLARI SÜREKLİ EĞİTİM FAALİYETLERİ	Dezavantajlı gruplara yönelik sosyal entegrasyon ve kapsayıcılığa ilişkin yapılan faaliyet sayısı	Sağlık, Kültür ve Spor Daire Başkanlığı
		Eğitim programlarına başvuran kişi sayısı	Sürekli Eğitim Uygulama ve Araştırma Merkezi
		Mezunlara yönelik gerçekleştirilen faaliyet sayısı	Mezunlar Koordinatörlüğü
		Sürekli Eğitim Merkezi (SEM) ve Dil Merkezi (DİLMER) tarafından mesleki eğitime yönelik verilen sertifika sayısı	Sürekli Eğitim Uygulama ve Araştırma Merkezi / Türkçe ve Yabancı Diller Uygulama ve Araştırma Merkezi
		Tamamlanan sosyal sorumluluk projeleri sayısı	Sağlık, Kültür ve Spor Daire Başkanlığı
		Üniversitenin çevrecilik alanlarında aldığı ödül sayısı	Genel Sekreterlik
YÜKSEKÖĞRETİM	ÖĞRETİM ELEMANLARINA SAĞLANAN BURS VE DESTEKLER	SCI, SCI-Expanded, SSCI ve AHCI kapsamındaki dergilerde öğretim elemanı başına düşen yayın sayısı	Kütüphane ve Dokümantasyon Daire Başkanlığı
		Yükseköğretim Kurulu tarafından belirlenecek öncelikli alanlarda sağlanan burslardan yararlanan doktora öğrenci sayısı	Lisansüstü Eğitim Enstitüsü
		Yükseköğretim Kurulu tarafından sağlanan araştırma desteklerinden yararlananların sayısı	Teknoloji Transfer Ofisi Uygulama ve Araştırma Merkezi
		Yükseköğretim Kurulu, Türkiye Bilimler Akademisi ve TÜBİTAK bilim, teşvik ve sanat ödülleri sayısı	Teknoloji Transfer Ofisi Uygulama ve Araştırma Merkezi

Tablo 30. Performans Göstergelerinin İzlenmesinden Sorumlu Birimlere İlişkin Tablo (Devamı)

PROGRAM	ALT PROGRAM	PERFORMANS GÖSTERGELERİ	SORUMLU BİRİM
YÜKSEKÖĞRETİM	ÖN LİSANS EĞİTİMİ, LİSANS EĞİTİMİ VE LİSANSÜSTÜ EĞİTİM	Doktora eğitimini tamamlayanların sayısı	Lisansüstü Eğitim Enstitüsü
		Eğitimin program süresinde bitirilme oranı	Öğrenci İşleri Daire Başkanlığı
		Fen bilimleri kontenjan doluluk oranı	Öğrenci İşleri Daire Başkanlığı
		Kütüphanede bulunan basılı ve elektronik kaynak sayısı	Kütüphane ve Dokümantasyon Daire Başkanlığı
		Kütüphanede bulunan öğrenci başına düşen basılı ve elektronik kaynak sayısı	Kütüphane ve Dokümantasyon Daire Başkanlığı
		Kütüphaneden yararlanan kişi sayısı	Kütüphane ve Dokümantasyon Daire Başkanlığı
		Lisansüstü öğrencilerin toplam öğrenciler içindeki payı	Öğrenci İşleri Daire Başkanlığı, Lisansüstü Eğitim Merkezi
		Öğrenci başına düşen eğitim alanı	Yapı İşleri ve Teknik Daire Başkanlığı
		Öğrenci değişim programlarından yararlanan öğrencilerin oranı	Uluslararası ilişkiler Ofisi
		Öğrenci başına düşen kapalı alan	Yapı İşleri ve Teknik Daire Başkanlığı
		Öğretim üyesi başına düşen öğrenci sayısı	Personel Daire Başkanlığı
		Sağlık bilimleri kontenjan doluluk oranı	Öğrenci İşleri Daire Başkanlığı
		Sosyal bilimler kontenjan doluluk oranı	Öğrenci İşleri Daire Başkanlığı
		Teknokent veya Teknoloji Transfer Ofisi (TTO) projelerine katılan öğrenci sayısı	Teknoloji Transfer Ofisi Uygulama ve Araştırma Merkezi
		Uluslararası kuruluşlarla ortak uygulanan eğitim programı sayısı	Uluslararası İlişkiler Ofisi
		Yabancı dilde eğitim veren program sayısı	Öğrenci İşleri Daire Başkanlığı
		Yabancı uyruklu akademisyen sayısı	Personel Daire Başkanlığı
		Yabancı uyruklu öğrenci sayısı	Öğrenci İşleri Daire Başkanlığı
		Yan dal ve çift ana dal programından mezun olanların toplam mezun sayısına oranı	Öğrenci İşleri Daire Başkanlığı
	YÜKSEKÖĞRETİMDE ÖĞRENCİ YAŞAMI	Beslenme hizmetlerinden yararlanan öğrenci sayısı	Sağlık, Kültür ve Spor Daire Başkanlığı
		Öğrenci başına düşen sosyal donatı alanı	Sağlık, Kültür ve Spor Daire Başkanlığı
		Öğrenci kulüp ve topluluk sayısı	Sağlık, Kültür ve Spor Daire Başkanlığı
		Sosyal, kültürel ve sportif faaliyet sayısı	Sağlık, Kültür ve Spor Daire Başkanlığı
		Yükseköğretimde öğrenci başına beslenme harcaması	Sağlık, Kültür ve Spor Daire Başkanlığı
		Yükseköğretimde öğrenci yaşamından memnuniyet oranı	Sağlık, Kültür ve Spor Daire Başkanlığı

