

# UŞAK ÜNİVERSİTESİ

## 2024 YILI PERFORMANS PROGRAMI

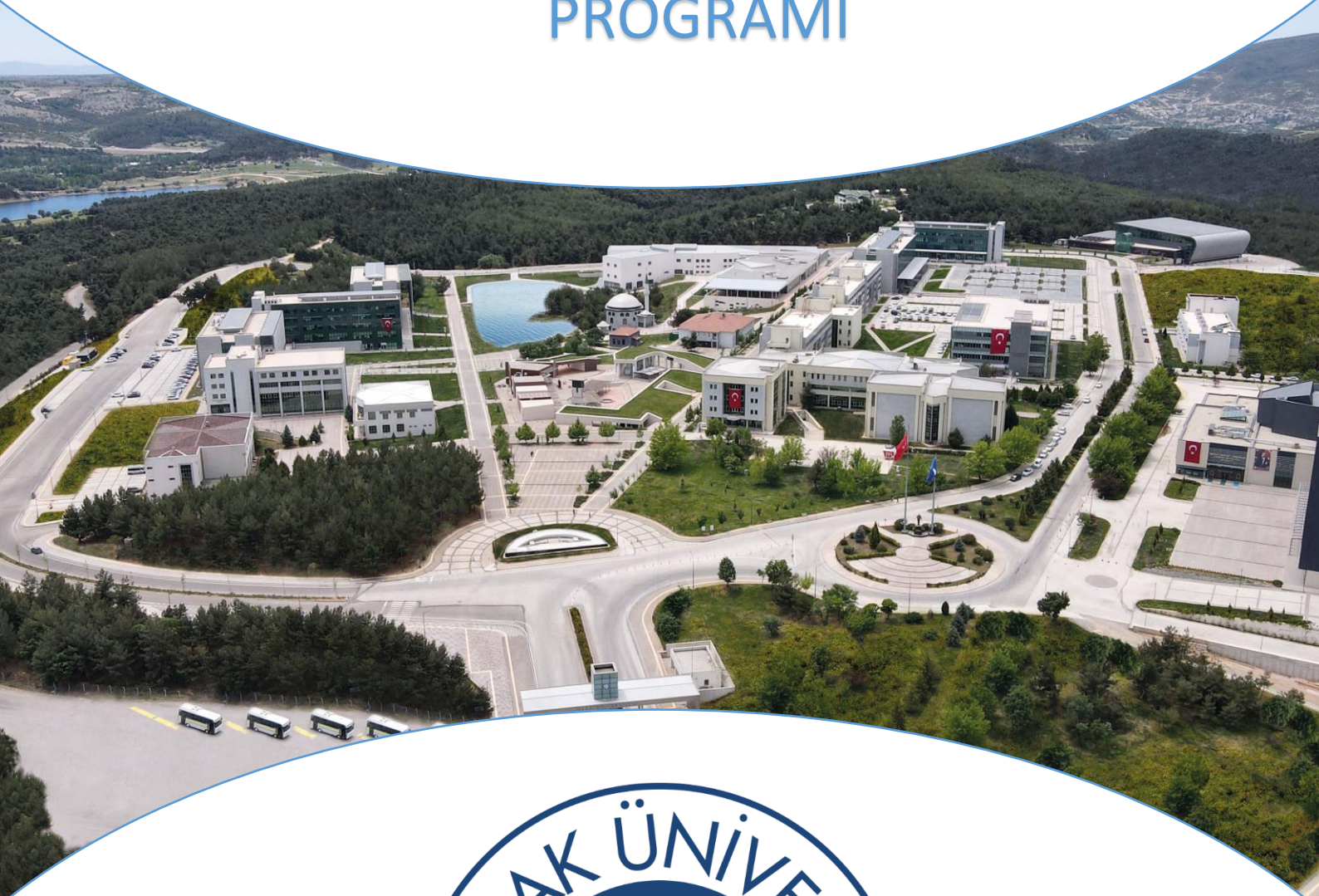

# Uşak Üniversitesi

## 2024 Yılı

### Performans Programı

Hazırlayan

Strateji Geliştirme Daire Başkanlığı



“Gençliđi yetiřtiriniz. Onlara ilim ve irfanın müspet fikirlerini veriniz. Geleceđin aydınlıđına onlarla kavuřacaksınız.”

**Mustafa Kemal Atatürk**



“Bilim insanlarımızın en büyük mirasları, geride bıraktıkları çalışmaları, arařtırmalarının topluma sağladığı fayda ve yetiřtirdikleri öğrencilerdir.”

**Recep Tayyip Erdoğan**

**Türkiye Cumhuriyeti Cumhurbaşkanı**



Gelişen teknolojik dünyada çağı yakalamak ve çağın gerekliliklerini yerine getirmek için çok çalışmalıyız. Planlı, programlı ve sistematik çalışmayı ilke edinerek bu bilinçle hareket etmeliyiz. Bu farkındalıkla beraber çalışma bilincinin, sadece bizler için değil gelecek nesiller için de bir miras olacağını unutmamalıyız. Bu yüzden sadece bugünün hedeflerini değil gelecek hedeflerini de belirleyip doğru bir planlama ile yolumuza durmadan ve yorulmadan devam etmeliyiz.

Bu bağlamda performans programları, kararlaştırılan stratejilerin ve hedeflerin en doğru şekilde uygulanmasında ve uygulama sonuçlarının kontrol edilerek ilgili önlemlerin zamanında alınabilmesinde, son derece önemli bir rol oynamaktadır.

İyi yetişmiş, donanımlı, aklın ve bilimin ışığında bireyler yetiştirme amacıyla olan Üniversitemiz bu hedef doğrultusunda akademik ve idari yapılanmasını bilgi donanımı açısından en üst seviyelere çıkarmak için var gücüyle çalışmaktadır. İç ve dış paydaşlar ile koordineli bir çalışma yürüterek öncelikle Ülkemize, ardından bölgemize ve şehrimize dinamizm getiren, katma değer sağlayan, yenilikçi bir yol haritasına sahip olma bilincine erişmeliyiz.

Program Bütçe; harcamaların program sınıflandırmasına göre tasnif edildiği, harcama önceliği geliştirme konusunda karar alıcılara kamu hizmet sunumu performansına ilişkin bilgilerin sağlandığı ve bu bilgilerin kaynak tahsisi sürecinde sistematik olarak kullanıldığı bir bütçeleme sistemidir. Bu amaçla 5018 sayılı Kamu Mali Yönetimi ve Kontrol Kanununun 9'uncu maddesi ile Kamu İdarelerince Hazırlanacak Stratejik Planlar ve Performans Programları İle Faaliyet Raporlarına İlişkin Usul ve Esaslar Hakkında Yönetmelik çerçevesinde Üniversitemiz 2024 Yılı Performans Programı hazırlanmıştır.

2024 Yılı Performans Programı hazırlık sürecinde Üniversitemizin her düzeydeki birimlerinin katkısıyla verimli sonuçlar üretileceğine dair beklentim tamdır. Uşak Üniversitesi 2024 Yılı Performans Programının Üniversitemiz ve Ülkemiz için hayırlı olmasını diler, Performans Programının hazırlanmasında emeği geçen tüm birimler ile Uşak Üniversitesinin gelişmesine ve faaliyetlerinin gerçekleşmesine katkı verenlere teşekkür ederim.

**Prof. Dr. Ekrem SAVAŞ**

**REKTÖR**

## İçindekiler

|   |    |
|---|----|
| I. GENEL BİLGİLER .....                                     | 1  |
| A. Yetki Görev ve Sorumluluklar .....                       | 1  |
| i. Yükseköğretim Kurumlarının Görev ve Sorumlulukları ..... | 1  |
| B. Teşkilat Yapısı .....                                    | 2  |
| i. Teşkilat Yapısı .....                                    | 2  |
| ii. Teşkilat Şeması .....                                   | 7  |
| C. Fiziksel Kaynaklar.....                                  | 8  |
| i. Fiziksel Yapı.....                                       | 8  |
| ii. Taşıtlar .....  | 10 |
| iii. Bilgi ve Teknolojik Kaynaklar .....                    | 10 |
| iv. Kütüphane Kaynakları.....                               | 13 |
| D. İnsan Kaynakları.....                                    | 15 |
| i. Akademik Personel .....                                  | 16 |
| ii. İdari Personel.....                                     | 19 |
| E. Diğer Hususlar .....                                     | 20 |
| i. Eğitim-Öğretim .....                                     | 20 |
| II. PERFORMANS BİLGİLERİ .....                              | 28 |
| A. Temel Politika ve Öncelikler .....                       | 28 |
| B. Amaç ve Hedefler .....                                   | 39 |
| C. İdare Performans Bilgisi .....                           | 43 |
| D. İdarenin Toplam Kaynak İhtiyacı .....                    | 61 |
| F. Diğer Hususlar .....                                     | 88 |

## I. GENEL BİLGİLER

### A. Yetki Görev ve Sorumluluklar

#### i. Yükseköğretim Kurumlarının Görev ve Sorumlulukları

Anayasamızın 130. maddesi uyarınca, “Çağdaş eğitim-öğretim esaslarına dayanan bir düzen içinde milletin ve ülkenin ihtiyaçlarına uygun insan gücü yetiştirmek amacı ile ortaöğretime dayalı çeşitli düzeylerde eğitim-öğretim, bilimsel araştırma, yayın ve danışmanlık yapmak, ülkeye ve insanlığa hizmet etmek üzere çeşitli birimlerden oluşan kamu tüzel kişiliğine ve bilimsel özerkliğe sahip üniversiteler Devlet tarafından kanunla kurulur.”

2547 sayılı Yükseköğretim Kanununun 5/f maddesi uyarınca, “Üniversiteler ile yüksek teknoloji enstitüleri ve bunlar içindeki fakülte, enstitü ve yüksekokullar, Cumhurbaşkanınca yapılan yükseköğretim planlaması çerçevesinde kanunla kurulur.”

17.03.2006 tarih ve 26111 sayılı Resmi Gazetede yayımlanan 5467 sayılı Kanun’un 1. maddesinin ek 60. maddesi ile kurulmuş olan Uşak Üniversitesi’nin görev, yetki ve sorumlulukları 2547 sayılı Yükseköğretim Kanunu’nda aşağıdaki şekilde düzenlenmiştir.

-Çağdaş uygarlık ve eğitim - öğretim esaslarına dayanan bir düzen içinde, toplumun ihtiyaçları ve kalkınma planları ilke ve hedeflerine uygun ve ortaöğretime dayalı çeşitli düzeylerde eğitim - öğretim, bilimsel araştırma, yayım ve danışmanlık yapmak.

-Kendi ihtisas gücü ve maddi kaynaklarını rasyonel, verimli ve ekonomik şekilde kullanarak, milli eğitim politikası ve kalkınma planları ilke ve hedefleri ile Yükseköğretim Kurulu tarafından yapılan plan ve programlar doğrultusunda, ülkenin ihtiyacı olan dallarda ve sayıda insan gücü yetiştirmek.

-Türk toplumunun yaşam düzeyini yükseltici ve kamuoyunu aydınlatıcı bilim verilerini söz, yazı ve diğer araçlarla yaymak.

-Örgün, yaygın, sürekli ve açık eğitim yoluyla toplumun özellikle sanayileşme ve tarımda modernleşme alanlarında eğitilmesini sağlamak.

-Ülkenin bilimsel, kültürel, sosyal ve ekonomik yönlerden ilerlemesini ve gelişmesini ilgilendiren sorunlarını, diğer kuruluşlarla işbirliği yaparak, kamu kuruluşlarına önerilerde bulunmak suretiyle öğretim ve araştırma konusu yapmak, sonuçlarını toplumun yararına sunmak ve kamu kuruluşlarınca istenecek inceleme ve araştırmaları sonuçlandırarak düşüncelerini ve önerilerini bildirmek.

-Eğitim - öğretim ve seferberliği içinde, örgün, yaygın, sürekli ve açık eğitim hizmetini üstlenen kurumlara katkıda bulunacak önlemleri almak.



-Yörelendeki tarım ve sanayinin gelişmesine ve ihtiyaçlarına uygun meslek elemanlarının yetişmesine ve bilgilerinin gelişmesine katkıda bulunmak, sanayi, tarım ve sağlık hizmetleri ile diğer hizmetlerde modernleşmeyi, üretimde artışı sağlayacak çalışma ve programlar yapmak, uygulamak ve yapılanlara katılmak, bununla ilgili kurumlarla işbirliği yapmak ve çevre sorunlarına çözüm getirici önerilerde bulunmak.

-Eğitim teknolojisini üretmek, geliştirmek, kullanmak, yaygınlaştırmak.

-Yükseköğretimin uygulamalı yapılmasına ait eğitim - öğretim esaslarını geliştirmek, döner sermaye işletmelerini kurmak, verimli çalıştırmak ve bu faaliyetlerin geliştirilmesine ilişkin gerekli düzenlemeleri yapmaktır.

## B. Teşkilat Yapısı

### i. Teşkilat Yapısı

Bir üniversitede hangi birim ve organların bulunacağı, bu organların görevlerinin neler olduğu ve nasıl oluşturulacakları 2547 sayılı Yükseköğretim Kanunu'nda tanımlanmıştır.

Üniversitemizin yönetim ve organizasyon yapısı 2547 sayılı Yükseköğretim Kanunu hükümlerine göre belirlenmiştir.

#### Rektör

Devlet ve vakıf üniversitelerine rektör, Cumhurbaşkanınca atanır. Rektör, üniversite veya yüksek teknoloji enstitüsü tüzel kişiliğini temsil eder.

Rektör, çalışmalarında kendisine yardım etmek üzere, üniversitenin aylıklı profesörleri arasından en çok üç kişiyi kendi rektörlük görev süresiyle sınırlı olmak kaydıyla rektör yardımcısı olarak seçer. Ancak merkezi açık öğretim yapmakla görevli üniversitelerde, gerekli hallerde rektör tarafından beş rektör yardımcısı seçilebilir.

#### Senato

Rektörün başkanlığında, rektör yardımcıları, dekanlar ve her fakülteden, fakülte kurullarınca üç yıl için seçilecek birer öğretim üyesi ile rektörlüğe bağlı enstitü ve yüksekokul müdürlerinden oluşur.

#### Üniversite Yönetim Kurulu

Rektörün başkanlığında dekanlardan, üniversiteye bağlı değişik öğretim birim ve alanlarını temsil edecek şekilde senatoca dört yıl için seçilecek üç profesörden oluşur.

## Rektör Yardımcıları

Çalışmalarında rektöre yardım etmek üzere rektör yardımcıları bulunmaktadır. Üniversitemizde hali hazırda iki rektör yardımcısı görev yapmaktadır.

## Akademik Teşkilat

2547 sayılı Yükseköğretim Kanunu'na göre, fakülte, yüksekokul ve enstitülerin açılması kanuna, meslek yüksekokulu, merkez ve bölümlerin açılması ise Yükseköğretim Kurulu kararına tabidir.

## Fakülteler

Yüksek düzeyde eğitim-öğretim, bilimsel araştırma ve yayın yapan ve kendisine enstitü, yüksekokul ve benzeri kuruluşlar bağlanabilen bir yükseköğretim kurumudur ve kanunla kurulur. Fakülte, genellikle her biri en az ayrı bir eğitim programı yürüten bölümlerden oluşur. Bir eğitim programı uygulayan fakültelerde bir bölüm bulunur.

Üniversitemizde rektörlüğe bağlı 14 fakülte bulunmaktadır.

- Dış Hekimliği Fakültesi
- Eğitim Fakültesi
- Güzel Sanatlar Fakültesi
- İktisadi ve İdari Bilimler Fakültesi
- İletişim Fakültesi
- İnsan ve Toplum Bilimleri Fakültesi
- İslami İlimler Fakültesi
- Mimarlık ve Tasarım Fakültesi
- Mühendislik ve Doğa Bilimleri Fakültesi
- Sağlık Bilimleri Fakültesi
- Spor Bilimleri Fakültesi
- Tıp Fakültesi
- Uygulamalı Bilimler Fakültesi
- Ziraat Fakültesi

## Enstitü

Üniversite ve fakültelerde kurulan enstitüler, birden fazla benzer ve ilgili bilim dallarında lisansüstü eğitim-öğretim, bilimsel araştırma ve uygulama yapan birimlerdir ve kanunla kurulurlar.

Enstitüler, ana bilim dallarından oluşur. Üniversite ve fakültelerde lisansüstü eğitim bu maksatla kurulan enstitüler tarafından düzenlenir. Üniversitemizde Fen Bilimleri, Sağlık Bilimleri ve

Sosyal Bilimler Enstitüleri birleştirilerek 15.09.2020 tarih ve 31245 sayılı Resmi Gazetede yayımlanan yönetmelikle Lisansüstü Eğitim Enstitüsü kurulmuştur.

- Lisansüstü Eğitim Enstitüsü

#### Yüksekokul

Belirli bir mesleğe yönelik eğitim öğretime ağırlık veren bir yükseköğretim kurumudur. Üniversitemizde rektörlüğe bağlı 1 yüksekokul bulunmaktadır.

- Yabancı Diller Yüksekokulu

#### Meslek Yüksekokulları

Belirli mesleklere yönelik nitelikli insan gücü yetiştirmeyi amaçlayan, yılda iki veya üç dönem olmak üzere iki yıllık eğitim-öğretim sürdüren, ön lisans derecesi veren bir yükseköğretim kurumudur. Üniversitemizde rektörlüğe bağlı 10 meslek yüksekokulu bulunmaktadır.

- Banaz Meslek Yüksekokulu
- Eşme Meslek Yüksekokulu
- Karahallı Meslek Yüksekokulu
- Sağlık Hizmetleri Meslek Yüksekokulu
- Sivaslı Meslek Yüksekokulu
- Sivil Havacılık Meslek Yüksekokulu
- Sosyal Bilimler Meslek Yüksekokulu
- Teknik Bilimler Meslek Yüksekokulu
- Ulubey Meslek Yüksekokulu
- Uzaktan Eğitim Meslek Yüksekokulu

#### Uygulama ve Araştırma Merkezleri

Yükseköğretim kurumlarında eğitim öğretimin desteklenmesi amacıyla çeşitli alanların uygulama ihtiyacı ve bazı meslek dallarının hazırlık ve destek faaliyetleri için eğitim-öğretim, uygulama ve araştırmaların sürdürüldüğü bir yükseköğretim kurumudur. Yükseköğretim kurumları içinde uygulama ve araştırma merkezi açılmasına, birleştirilmesine veya kapatılmasına doğrudan veya üniversitelerden gelecek önerilere göre Yükseköğretim Kurulu karar verir. Üniversitemizde rektörlüğe bağlı 22 uygulama ve araştırma merkezi bulunmaktadır.

- Ağız ve Diş Sağlığı Uygulama ve Araştırma Merkezi
- Atatürk İlkeleri ve İnkılâp Tarihi Uygulama ve Araştırma Merkezi
- Avrupa Birliği Eğitim Uygulama ve Araştırma Merkezi

- Bankacılık ve Sigortacılık Uygulama ve Araştırma Merkezi
- Bilimsel Analiz ve Teknolojik Uygulama ve Araştırma Merkezi
- Deprem Uygulama ve Araştırma Merkezi
- Deri, Tekstil ve Seramik Tasarım Uygulama ve Araştırma Merkezi
- Endüstriyel Kenevir Uygulama ve Araştırma Merkezi
- Enerji, Çevre ve Sürdürülebilirlik Uygulama ve Araştırma Merkezi
- Göç Araştırmaları ve Siyaset Uygulama ve Araştırma Merkezi
- Halı Uygulama ve Araştırma Merkezi
- İslam Araştırmaları Uygulama ve Araştırma Merkezi
- Kadın ve Aile Çalışmaları Uygulama ve Araştırma Merkezi
- Lidya Bölgesi Arkeolojisi Uygulama ve Araştırma Merkezi
- Sağlık Hizmetleri Eğitim Uygulama ve Araştırma Merkezi
- Sivil Toplum Çalışmaları Uygulama ve Araştırma Merkezi
- Sürekli Eğitim Uygulama ve Araştırma Merkezi
- Tarımsal ve Doğa Araştırmaları Uygulama ve Araştırma Merkezi
- Türk Dünyası Araştırmaları Uygulama ve Araştırma Merkezi
- Türkçe Öğretimi Uygulama ve Araştırma Merkezi
- Uzaktan Eğitim Uygulama ve Araştırma Merkezi
- Yabancı Dil Öğretimi Uygulama ve Araştırma Merkezi

#### Rektörlüğe Bağlı Bölümler

Türkçe, yabancı diller, inkılâp tarihi, plastik sanatlar, müzik ve beden eğitimi alanlarında rektörlüğe bağlı olarak kurulan bir diplomaya yönelik eğitim programı uygulamayan, araştırma ve uygulama yapan birimlerdir. Yükseköğretim kurumları içinde bölüm açılmasına, birleştirilmesine veya kapatılmasına doğrudan veya üniversitelerden gelecek önerilere göre Yükseköğretim Kurulu karar verir. Üniversitemizde rektörlüğe bağlı 5 bölüm başkanlığı bulunmaktadır. Ayrıca 14 koordinatörlük ve ofis faaliyet göstermektedir.

#### Bölüm Başkanlıkları;

- Atatürk İlkeleri ve İnkılap Tarihi Bölüm Başkanlığı
- Beden Eğitimi ve Spor Bölüm Başkanlığı
- Enformatik Bölüm Başkanlığı
- Türk Dili Bölüm Başkanlığı
- Yabancı Diller Bölüm Başkanlığı

### Koordinatörlükler;

- Bilimsel Araştırma Projeleri (UBAP) Koordinasyon Birimi
- Bilimsel Dergiler Koordinatörlüğü
- Engelsiz Birim Koordinatörlüğü
- İş Sağlığı ve Güvenliği Koordinatörlüğü
- İşletmelerde Staj ve Mesleki Eğitim Koordinatörlüğü
- Kalite Koordinatörlüğü
- Kurumsal İletişim Koordinatörlüğü
- Meslek Yüksekokulları Koordinatörlüğü
- Mezunlar Ofisi ve Kariyer Geliştirme Koordinatörlüğü
- Ortak Dersler Koordinatörlüğü
- Pedagojik Formasyon Koordinatörlüğü
- Teknoloji Transfer Ofisi
- Uluslararası İlişkiler Genel Koordinatörlüğü
- YLSY Burs Programı Koordinatörlüğü

### İdari Teşkilat

2547 sayılı Yükseköğretim Kanunu'nun 51'inci madde hükmü çerçevesinde hazırlanan 124 sayılı Yükseköğretim Üst Kuruluşları İle Yükseköğretim Kurumlarının İdari Teşkilatı Hakkında Kanun Hükmünde Kararname uyarınca, üniversite idari teşkilatının başında rektöre bağlı bir genel sekreter ve genel sekretere bağlı genel sekreter yardımcıları, hizmetlerin gerekli kıldığı daire başkanları, hukuk müşaviri, işletme müdürü ile büro ve iç hizmet görevlerini yapmak üzere, 657 sayılı Devlet Memurları Kanunu'na tabi memurlar ve diğer görevliler bulunmaktadır. Yine 5436 sayılı Kanun ile oluşturulan Strateji Geliştirme Daire Başkanlığı da idari yapıdaki yerini almıştır.

Üniversitelerde daire başkanlıkları ve müdürlükler yönetim kurulunun kararı ile genel hükümlere göre kurulur. Her fakültede dekana bağlı ve fakülte yönetim örgütünün başında bir fakülte sekreteri, enstitü müdürüne bağlı enstitü sekreteri ve yüksekokul müdürüne bağlı yüksekokul sekreteri bulunur. Ayrıca doğrudan üst yöneticiye bağlı iç denetçiler mevcuttur.

## ii. Teşkilat Şeması

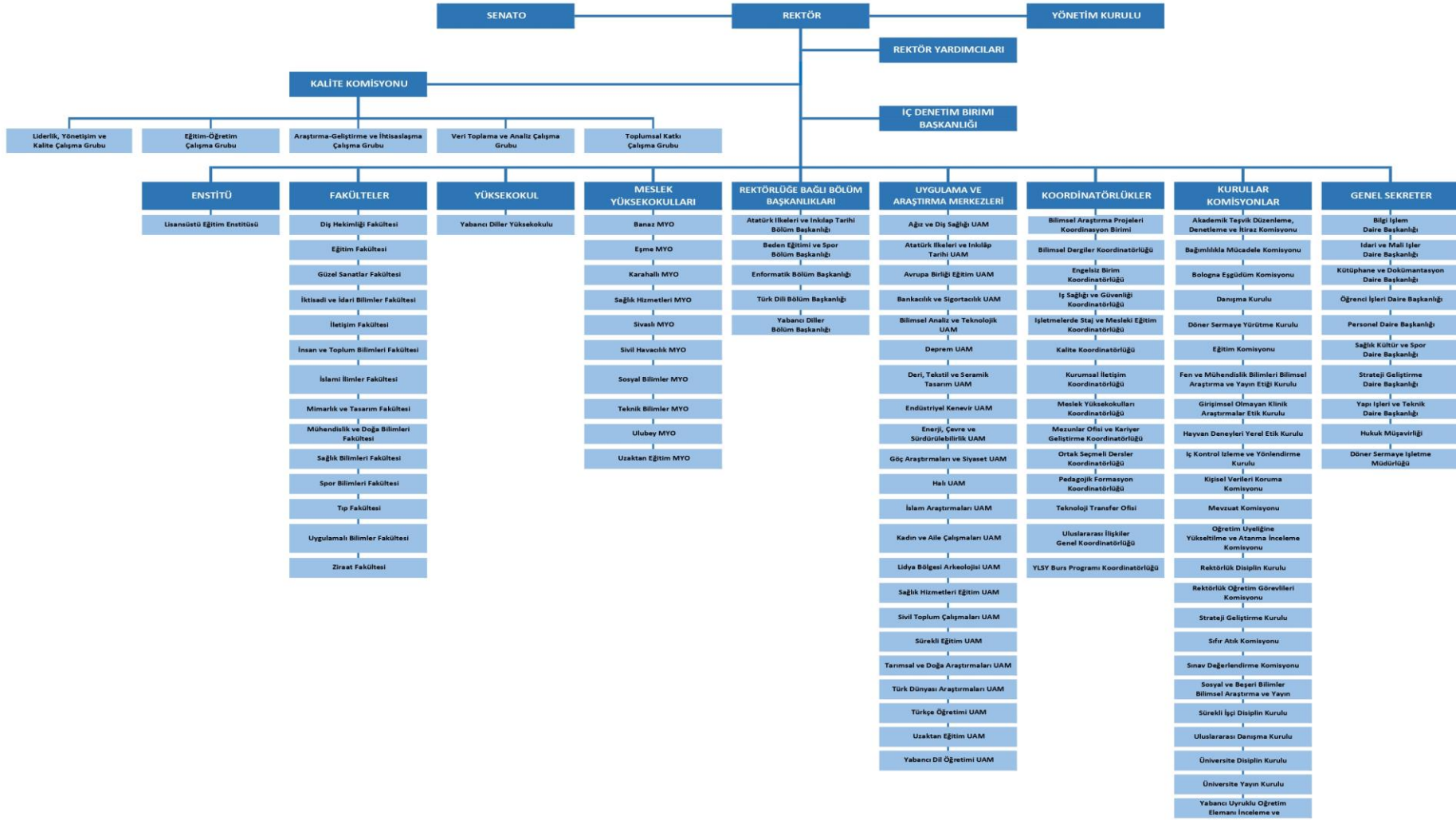

## C. Fiziksel Kaynaklar

### i. Fiziksel Yapı

Üniversitemiz merkezde Bir Eylül ve Dış Hekimliği, ilçelerde Banaz, Ulubey, Karahallı, Sivaslı, Eşme yerleşkelerinde eğitim öğretim faaliyetlerini yürütmektedir. Uşak Üniversitesi yerleşkelerindeki alanların dağılımı aşağıdaki tablolarda gösterilmiştir.

Bir Eylül Yerleşkesinde bulunan binalar; Eğitim Fakültesi, Mühendislik ve Doğa Bilimleri Fakültesi, Öğrenci Sosyal Merkezi Kompleksi, Sosyal Bilimler ve Teknik Bilimler Meslek Yüksek Okulu, Kütüphane, eski yemekhane binası, Güzel Sanatlar Fakültesi, Sosyal Eğitim ve Kültür Merkezi, İktisadi ve İdari Bilimler Fakültesi, İktisadi ve İdari Bilimler Fakültesi B Blok, Merkezi Derslik D2 Blok, Merkezi Akademik Bloklar (MA1, MA2, MA3, MB4), Kapalı Spor Salonu ve Yarı Olimpik Yüzme Havuzu, Bilimsel Araştırmalar Merkezi Analiz Laboratuvarı, Merkezi İdari Blok, Uygulamalı Bilimler Fakültesi (Halil Kaya GEDİK Bloğu), Spor Bilimleri Fakültesi, Öğrenci Yaşam Merkezi, Kapalı Halı Saha ve Tenis Kortları, İslami İlimler Fakültesi, Rektörlük Hizmet Binası ve Kongre ve Kültür Merkezi.

Şehir merkezinde Dış Hekimliği Fakültesi yerleşkesi bulunurken, Banaz yerleşkesinde Banaz Meslek Yüksekokulu, Eşme yerleşkesinde Eşme Meslek Yüksekokulu, Karahallı yerleşkesinde Karahallı Meslek Yüksekokulu, Ulubey yerleşkesinde Ulubey Meslek Yüksekokulu, Sivaslı yerleşkesinde Sivaslı Meslek Yüksekokulu bulunmaktadır.

| Uşak Üniversitesi Yerleşkelerindeki Alanların Dağılımı (m <sup>2</sup> ) |               |         |             |                  |        |                    |                       |        |
|--|---------------|---------|-------------|------------------|--------|--------------------|-----------------------|--------|
| Enstitü, Fakülte, Yüksekokul, Meslek Yüksek Okulları ve Tüm Birimler     | İdari Binalar | Derslik | Laboratuvar | Kantin /Kafe Vb. | Lojman | Açık Spor Tesisler | Kapalı Spor Tesisleri | Toplam |
| Rektörlük Hizmet Binası ve Kongre Merkezi                                | 23.773        |         |             |                  |        |                    |                       | 23.773 |
| Banaz Meslek Yüksekokulu   |               | 6.000   |             |                  |        |                    |                       | 6.000  |
| Karahallı Meslek Yüksekokulu   |               | 4.890   |             |                  |        |                    |                       | 4.890  |
| Eşme Meslek Yüksekokulu  |               | 3.265   |             |                  |        |                    |                       | 3.265  |
| Ulubey Meslek Yüksekokulu  |               | 1.579   |             |                  |        | 1.140              |                       | 2.719  |
| Sivaslı Meslek Yüksekokulu   |               | 2.360   |             |                  |        |                    |                       | 2.360  |
| Uygulamalı Bilimler Fakültesi  |               | 3.775   |             | 200              |        |                    |                       | 3.975  |

|   |               |               |              |               |              |               |               |                |
|---|---------------|---------------|--------------|---------------|--------------|---------------|---------------|----------------|
| Yemekhane                                       |               |               |              | 1.500         |              |               |               | 1.500          |
| Güzel Sanatlar Fakültesi                        |               | 8.832         |              | 234           |              |               |               | 9.066          |
| Öğrenci Sosyal Merkezi Kompleksi( Çarşı)        |               |               |              | 2.222         |              |               |               | 2.222          |
| İktisadi ve İdari Bilimler Fakültesi(B BLOK)    | 1.226         |               |              |               |              |               |               | 1.226          |
| İktisadi ve İdari Bilimler Fakültesi( D1 Blok)  |               | 5.752         |              |               |              |               |               | 5.752          |
| İnsan ve Toplum Bilimleri Fakültesi (D2 Blok)   |               | 6.464         |              |               |              |               |               | 6.464          |
| Merkezi Akademik Bloklar, MA1, MA2, MA3,        | 12.947        |               |              |               |              |               |               | 12.947         |
| Sosyal Bilimler ve Teknik Bilimler MYO          |               | 6.351         |              |               |              |               |               | 6.351          |
| Kapalı Spor Salonu ve Yarı Olimpik Yüzme Havuzu |               |               |              |               |              | 7.404         |               | 7.404          |
| Bilimsel Araştırmalar Merkezi Analiz Lab.       |               |               | 3.550        |               |              |               |               | 3.550          |
| Sosyal Tesisler                                 |               |               |              |               | 2.161        |               |               | 2.161          |
| Merkezi Kütüphane                               |               | 10.300        |              |               |              |               |               | 10.300         |
| Merkezi İdari Blok                              | 6.579         |               |              | 258           |              |               |               | 6.837          |
| Ana Giriş Kapısı                                | 71            |               |              |               |              |               |               | 71             |
| Tarihi Bina Restorasyonu                        | 538           |               |              |               |              |               |               | 538            |
| Atık Su Arıtma Tesisi                           | 625           |               |              |               |              |               |               | 625            |
| Eğitim Fakültesi (Tüprag Binası)                |               | 7.162         |              |               |              |               |               | 7.162          |
| Spor Bilimleri Fakültesi                        |               |               |              |               |              | 7.140         | 8.040         | 15.180         |
| Öğrenci Yaşam Merkezi                           |               |               |              | 15.756        |              |               |               | 15.756         |
| Mühendislik ve Doğa Bilimleri Fakültesi         |               | 9.028         |              |               |              |               |               | 9.028          |
| Kapalı Saha ve Spor Kompleksi                   |               |               |              |               |              | 2.775         | 3.230         | 6.005          |
| İslami İlimler Fakültesi                        |               | 5.264         |              | 206           |              |               |               | 5.470          |
| Dış Hekimliği Fakültesi                         |               | 4.377         |              |               |              |               |               | 4.377          |
| Su Deposu                                       | 450           |               |              |               |              |               |               | 450            |
| Cami  | 500           |               |              |               |              |               |               | 500            |
| Deney Hayvanları Etik Kurulu                    |               | 125           |              |               |              |               |               | 125            |
| <b>Toplam</b>                                   | <b>46.967</b> | <b>85.524</b> | <b>3.550</b> | <b>20.376</b> | <b>2.161</b> | <b>11.055</b> | <b>18.674</b> | <b>188.049</b> |



## ii. Taşıtlar

|     |  | Bütçe     | Diğer    | Toplam    |
|-----|--|-----------|----------|-----------|
| T02 | Binek otomobil   | 5         | 4        | 9         |
| T03 | Station-Wagon  | 1         | 0        | 1         |
| T05 | Minibüs (Sürücü dâhil en fazla 15 kişilik)                             | 1         | 2        | 3         |
| T07 | Pick-up (Kamyonet, şoför dâhil 3 veya 6 kişilik)                       | 2         | 0        | 2         |
| T08 | Pick-up (Kamyonet, arazi hizmetleri için şoför dâhil 3 veya 6 kişilik) | 1         | 0        | 1         |
| T10 | Midibüs (Sürücü dâhil en fazla 26 kişilik)                             | 1         | 2        | 3         |
| T12 | Kamyon şasi-kabin tam yüklü ağırlığı en az 3.501 Kg.                   | 1         | 0        | 1         |
|     | <b>Toplam</b>  | <b>12</b> | <b>8</b> | <b>20</b> |

## iii. Bilgi ve Teknolojik Kaynaklar

Üniversitemizde; Bir Eylül Merkez Kampüsü ve 5 adedi ilçelerde yer almak üzere 7 farklı lokasyonda hem kablolu hem de kablosuz ağ ve internet hizmeti sağlanmaktadır. Üniversitemize ait olan tüm binalarımızda kablolu ve kablosuz internet yayını yapılabilmekte ve bu yayınlar gerekli güvenlik kontrollerinden geçirilmekte ve loglanmaktadır. Her bina için ve her iş tanımı özelleşmiş birimler için sanal ağ (VLAN) tanımlaması yapılmakta ve böylece her birime ve binaya DHCP sunucusu üzerinden birbirinden bağımsız IP tanımlaması yapılmakta ve böylece hem hızlı, hem güvenli, hem de hizmet takibi çalışmalarının daha sağlıklı yürütülebildiği bir ortam oluşturulmaktadır. Kullanıcılar, internet ağına hem dizüstü bilgisayar, hem de mobil cihazlarıyla bağlanabilmektedirler. Bu hizmetler için mevcutta toplam 180 ağ anahtarı kullanılmaktadır. Günümüzün en büyük sorunlarından biri olan güvenlik sorununu aşma noktasında karşımıza birçok farklı teknolojik seçenek çıkmaktadır. Bunların içerisinde en çok talep gören ve güven veren çözüm şüphesiz ki kamera sistemleridir. Bu kapsamda, üniversitemiz merkez kampüsü ve diğer 6 kampüslerimizde analog ve IP kamera olmak üzere toplamda 412 adet kameramız bulunmaktadır.

Altta tablodaki tablolar Üniversitemiz bilgi teknoloji altyapısına ilişkin sayısal veriler tablolar halinde verilmiştir.

| Üniversitemiz İnternet Band Genişliği |                  |
|---------------------------------------|------------------|
| Bağlantı Noktası Adı                  | Bağlantı Hızı    |
| Bir Eylül Kampüsü                     | 2500 Mbps        |
| Dış Hekimliği Fakültesi               | 150 Mbps         |
| Banaz MYO                             | 50 Mbps          |
| Eşme MYO                              | 50 Mbps          |
| Ulubey MYO                            | 40 Mbps          |
| Sivaslı MYO                           | 50 Mbps          |
| Karahallı MYO                         | 40 Mbps          |
| DTS Uygulama Merkezi                  | 30 Mbps          |
| <b>Toplam Band Genişliği</b>          | <b>2910 Mbps</b> |

#### Bilişim Altyapısı

| Bilişim Donanım ve Yazılımları | Kullanım Amacı  | Adet |
|--------------------------------|---|------|
| Sunucu Bilgisayar              | Sanallaştırma sisteminde kullanılmaktadır.  | 10   |
| Veri Depolama Ünitesi          | Sanallaştırma sistemi ve üniversiteye ait her türlü dijital verinin depolanması, saklanması amacı ile kullanılmaktadır.   | 3    |
| Yedekleme Ünitesi              | Üniversiteye ait her türlü dijital verinin yedeklenmesi için kullanılmaktadır.  | 3    |
| Ağ Anahtarı                    | 210 adedi yeni nesil, 40 adedi eski nesil olmak üzere binalarımıza internet bağlantısının bu ağ anahtarları ile sağlanmaktadır.   | 250  |
| Omurga Ağ Anahtarı             |   | 1    |
| Kablosuz Erişim Noktası        | Merkez kampüsümüzde 238 adet kablosuz ağ cihazı ile % 80 kablosuz internet kapsama alanına sahibiz. Öğrencilerin yoğunlukla bulunduğu alanlarda bu oran % 90'lara çıkarılmıştır. İlçelerde ve dış hekimliği fakültesinde bu oran 45 adet kablosuz ağ cihazı ile % 85'lere erişmiştir. | 238  |

|                                       |  |  |
|---------------------------------------|--|--|
|                                       | Genel olarak «Uşak Üniversitesi» ve «Eduroam» olmak üzere iki adet kablosuz yayını yapmaktayız. Tüm cihazlarda yoğun dönemlerde toplam aktif internet kullanıcı sayımız 10.000 kullanıcıya kadar çıkmaktadır   |  |
| Elektronik Belge Yönetim Sistemi      | Üniversitemiz kurum içi ve kurum dışı yazışmalarının daha hızlı, kolay ve güvenli bir şekilde yapılabilmesini sağlayan bir sistemdir. Kurum içi tüm personelimize hizmet sağlamaktadır.  |  |
| Personel Bilgi Sistemi                | Üniversitemiz bünyesinde bulunan personellerin özlük bilgilerinin güvenli bir şekilde depolanmasını, istenildiğinde erişilebilmesini ve personel bilgilerinin (izin, unvan, ek gösterge vb.) güncellenebilmesini sağlayan sistemdir. Üniversitemiz bünyesinde bulunan tüm personellere hizmet sağlamaktadır.                                 |  |
| Öğrenci Bilgi Sistemi                 | Üniversitemiz öğrencilerinin akademik işlemlerinin (fakülte, bölüm, program, ders, not vb.) tutulduğu, gerektiğinde kullanıcıların raporlamasının sağlandığı bir sistemdir. Üniversitemiz akademik personeline ve tüm öğrencilerine hizmet sağlamaktadır.  |  |
| Ders Programı Sistemi                 | Üniversitemiz dersliklerine, akademik personelin ders yoğunluğuna göre ders programlarını hazırlayabildikleri bir sistemdir. Bu sistem üniversitemizde bulunan tüm derslikler ve akademisyenler için çeşitli raporlar sunabilmektedir. Üniversitemiz akademik personeline ve öğrencilerine hizmet sağlamaktadır.                             |  |
| Diploma Sistemi                       | Üniversitemizden mezun olan öğrencilerinin diplomalarının e-imza ile imzalanabilmesini ve bu sayede diploma basım işlemlerinin daha kısa sürede tamamlanabilmesini, diplomanın doğruluğunun üzerinde bulunan QR Code sayesinde sorgulanmasını sağlayan sistemdir. Üniversitemiz bünyesinde bulunan tüm öğrencilerimize hizmet sağlamaktadır. |  |
| Erasmus Başvuru Sistemi               | Erasmus öğrenci değişim programından faydalanmak isteyen tüm öğrencilerin programa başvuru yapmalarını ve başvuru sonuçlarını takip edebildikleri bir sistemdir. Sistem aynı zamanda üniversitemiz yönetimine çeşitli raporlamalar sağlamaktadır. Tüm öğrencilerimize hizmet sunmaktadır.  |  |
| Kısmi Zamanlı Öğrenci Başvuru Sistemi | Üniversitemizin ihtiyaç duyduğu birimlerde, öğrencilere de maddi destek sağlayabilmek için kısmi zamanlı olarak çalışmak isteyen öğrencilerinin  |  |

|                                |  |  |
|--------------------------------|--|--|
|                                | başvuru yapabilmelerini sağlayan sistemdir. Tüm öğrencilerimize hizmet sunmaktadır.  |  |
| Kurum Kalite Yönetimi Yazılımı | Üniversitemiz bünyesinde yürütülen tüm kalite süreçlerinin yönetimi için kullanılan yazılımdır.  |  |
| Uzaktan Eğitim Sistemi         | Bilgi İşlem Daire Başkanlığımızca geliştirilen uzaktan eğitim sistemidir. Sisteme ait tüm veriler kurumumuz sistem odasında ki veri depolama ünitelerinde bulunmaktadır. |  |
| Merkezi Kimlik Sistemi         | Üniversitemiz sistemlerinde tek kullanıcı tek şifre (single sign on) sağlayan Active Directory altyapısında geliştirilen sistemdir.                                      |  |
| Üniversite Mobil Uygulaması    | Üniversitemize ait tüm bilgilerin ve çeşitli işlemlerin yer aldığı uygulamadır.  |  |
| Online Yoklama Sistemi         | Üniversitemiz genelinde verilen derslerde online ortamda yoklama alınmasını sağlayan sistemdir.  |  |
| Bilgi Yönetim Sistemi          | Üniversitemiz genelinde çeşitli istatistiksel veriler sunan sistemdir.   |  |

#### iv. Kütüphane Kaynakları

Merkez Prof. Dr. Fuat SEZGİN Kütüphanemiz; Üniversitemiz öğrencileri, akademik ve idari personeli ile araştırmacılara en iyi şekilde hizmet verebilmek amacıyla, 2013 Eylül ayından itibaren Bir Eylül Yerleşkesindeki 800 kişi kapasiteli 10.300 m2 lik, 3 katlı, modern, çağımızın gereksinimlerine cevap verebilecek, kütüphane standartlarını en üst düzeyde karşılayacak ergonomiye sahip bir kütüphane binasında bireysel ve grup çalışmalarına en üst düzeyde cevap verebilecek şekilde varlığını sürdürmektedir.

Merkez Prof. Dr. Fuat SEZGİN Kütüphanemizde,

Zemin kat; 1 adet üyelik, ödünç verme, iade alma, fotokopi, rezervasyon ve danışma hizmetlerinin verildiği kullanıcı hizmetleri bankosu, 350 kişilik okuma salonu, 2 adet kütüphane koleksiyonuna erişimi sağlayan kaynak tarama terminali, 1 adet otomatik ödünç- iade cihazı, 1 adet engelli teknolojileri ile donatılmış, engelli birey çalışma odası, 1 adet engelli birimi ofisi, 4 adet 10' ar kişilik grup çalışma odası, 9 adet bireysel çalışma odası, 44 adet kullanıcıların kullanımına yönelik bilgisayar, 3 adet idari personel tarafından kullanılan bilgisayar ve 2 adet ödünç iade ünitesi, sadece kütüphane içerisinde kullanımına izin verilen (Ansiklopedi, Sözlük, İndeks, El Kitabı, Bibliyografya vb.)

kaynakların yer aldığı, danışma kaynakları bölümü yer almaktadır. Ayrıca kütüphane giriş kısmında güvenlik ve denetim sağlanması amacıyla güvenlik birimi bulunmaktadır.

1.kat; 200 kişilik okuma salonu, 13 adet kullanıcılara yönelik bilgisayar, 3 adet 10' ar kişilik grup çalışma salonu, 1 adet 50 kişilik seminer salonu, 9 adet bireysel çalışma odası, 1 adet personel ofisi, 1 adet yönetim ofisi, 1 adet teknik hizmetler personel ofisi, Kitap Salonu (Genel Eserler, Felsefe, Din, Sosyal Bilimler, Sanat, Dil ve Edebiyat) yer almaktadır.

2.kat; 200 kişilik okuma salonu, 30 adet kullanıcılara yönelik bilgisayar, 4 adet personel ofisi, 1 adet yönetim ofisi, süreli yayınlar bölümü. Kitap Salonu, (Fen Bilimleri, Tıp, Ziraat, Mühendislik, Teknoloji) tezler birimi yer almaktadır.

3. Katta kafeterya ile bay ve bayan mescitleri yer almaktadır.

Aşağıdaki tablolarda kütüphane ziyaretçi sayıları, ödünç-ıade sayıları, kütüphane kaynakları istatistikleri verilmiştir.

| Kütüphane Ziyaretçi Sayıları |                |
|------------------------------|----------------|
| Aylar (2023 Yılı)            | Kişi Sayısı    |
| Ocak                         | 37.972         |
| Şubat                        | 6.366          |
| Mart                         | 7.304          |
| Nisan                        | 10.456         |
| Mayıs                        | 15.590         |
| Haziran                      | 15.803         |
| Temmuz                       | 9.787          |
| Ağustos                      | 7.792          |
| Eylül                        | 7.576          |
| Ekim                         | 58.277         |
| Kasım                        | 122.177        |
| Aralık                       | 51.167         |
| <b>Toplam</b>                | <b>350.267</b> |

| Kütüphane Ödünç-İade Sayıları |  |                          |
|-------------------------------|--|--------------------------|
| Aylar (2023 Yılı)             | Ödünç-İade İşlemi Yapan Kullanıcı Sayısı | Toplam Ödünç/İade Sayısı |
| Ocak                          | 992                                      | 1792                     |
| Şubat                         | 188                                      | 412                      |
| Mart                          | 198                                      | 424                      |
| Nisan                         | 233                                      | 498                      |
| Mayıs                         | 168                                      | 390                      |
| Haziran                       | 314                                      | 631                      |
| Temmuz                        | 149                                      | 301                      |
| Ağustos                       | 123                                      | 266                      |
| Eylül                         | 170                                      | 380                      |
| Ekim                          | 2.717                                    | 5.118                    |
| Kasım                         | 2.773                                    | 4.949                    |
| Aralık                        | 1.944                                    | 3.727                    |
| <b>Toplam</b>                 | <b>9.969</b>                             | <b>18.888</b>            |

| KAYNAK TÜRÜ   |         | Koleksiyona 2023 Yılı<br>İçinde Katılan Kaynak<br>Sayısı (Adet)                | Mevcut Koleksiyon<br>(Adet) |
|---|---------|--|-----------------------------|
| Kitap (Basılı)  |         | 3.418  | 86.761                      |
| DVD/VCD   |         | -  | 30                          |
| Tez (Basılı)  |         | 106  | 2.034                       |
| Sürekli Yayın (Dergi)   |         | 900  | 4.792                       |
| E-Kaynak (Veri Tabanı)  |         | 15   | 70                          |
| E-Kaynak (Veri Tabanı)  |         |  |                             |
| E-Kaynak<br>(Veri Tabanı<br>Dağılımı/İçerdiği<br>Kaynak Sayısı) | E-Dergi |  | 446.270                     |
|   | E-Kitap |  | 14.805.962                  |
|   | E-Tez   |  | 8.900.000                   |
|   | Diğer   | Yordam Kütüphane Bilgi Belge Otomasyon Programı<br>(File Maker Yordam BT 19.2) |                             |

| Önceki Yılsonu Kitap<br>Sayısı | Giren Kitap Sayısı | Çıkan Kitap Sayısı | Yılsonu Kitap Sayısı |
|--------------------------------|--------------------|--------------------|----------------------|
| 83.343                         | 3.418              | 0                  | 86.761               |

#### D. İnsan Kaynakları

2023 yılında 887 akademik personel, 356 idari personel, 30 sözleşmeli personel ve 239 sürekli işçi olmak üzere toplam 1512 personel görev yapmaktadır.

2023 yılında Üniversitemizde görev yapan personelin % 59'u akademik personel, % 23'ü idari personel, % 2'si sözleşmeli personel, % 16'sı sürekli işçiden oluşmaktadır.

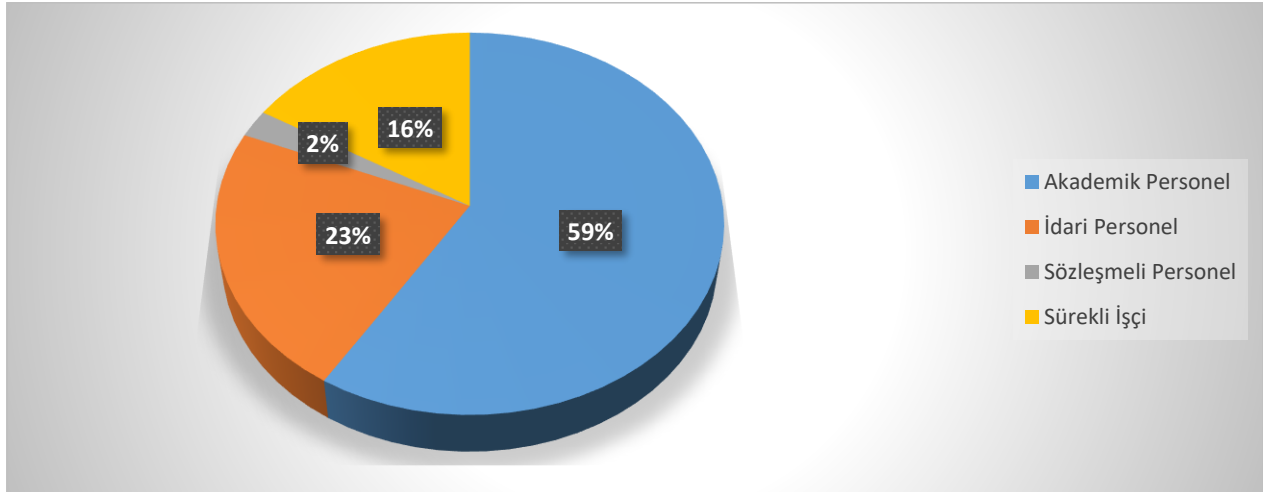

i. Akademik Personel

**Akademik Personel Sayısı**

2022 yılında 863 olan akademik personel sayımız 2023 yılında artarak 886'ya çıkmıştır. 2023 yılına ait akademik kadroların dağılımı aşağıdaki tabloda yer almıştır.

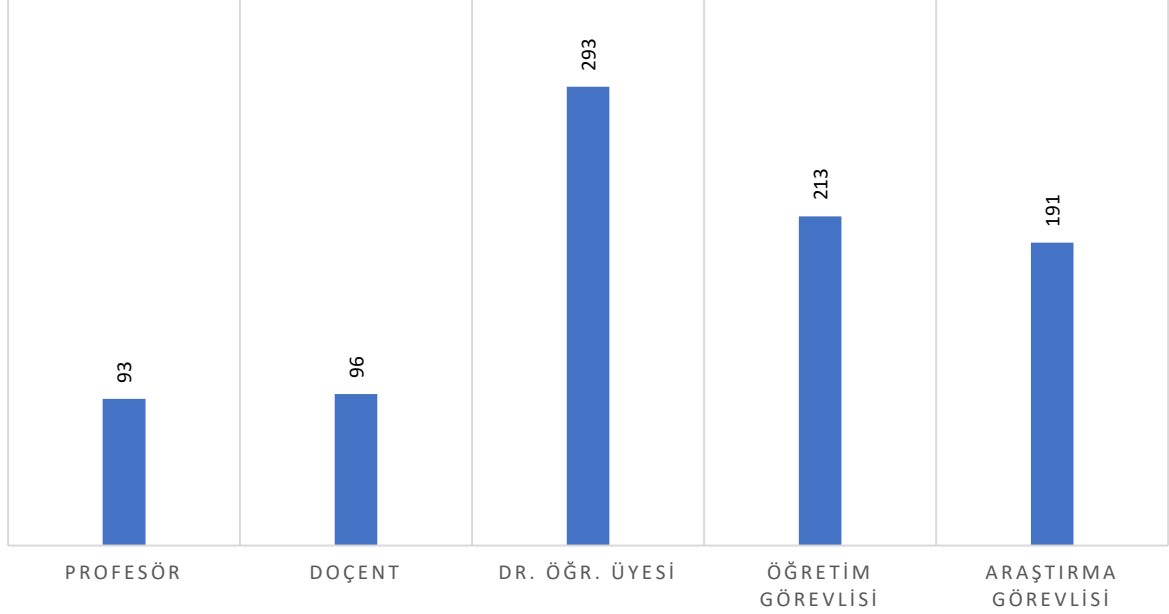

Üniversitemizde bulunan akademik kadroların unvanları baz alınarak hazırlanan dolu kadroları gösterir grafik aşağıdaki gibidir.

| Birimler                             | Profesör | Doçent | Dr. Öğr. Üyesi | Öğretim Görevlisi | Araştırma Görevlisi | TOPLAM |
|--------------------------------------|----------|--------|----------------|-------------------|---------------------|--------|
| Adalet Meslek Yüksekokulu            |          |        | 2              | 2                 |                     | 4      |
| Banaz Meslek Yüksekokulu             |          | 1      | 6              | 20                |                     | 27     |
| Dış Hekimliği Fakültesi              | 3        | 4      | 15             | 5                 | 67                  | 94     |
| Eğitim Fakültesi                     | 11       | 13     | 30             | 6                 | 33                  | 93     |
| Eşme Meslek Yüksekokulu              |          | 1      | 2              | 18                |                     | 21     |
| Güzel Sanatlar Fakültesi             | 2        | 6      | 7              | 7                 | 2                   | 24     |
| İktisadi ve İdari Bilimler Fakültesi | 3        | 8      | 17             | 1                 | 14                  | 43     |
| İletişim Fakültesi                   | 3        | 3      | 8              | 1                 | 2                   | 17     |
| İnsan ve Toplum Bilimleri Fakültesi  | 15       | 13     | 29             | 3                 | 13                  | 73     |

|   |           |           |            |            |            |            |
|---|-----------|-----------|------------|------------|------------|------------|
| İslami İlimler Fakültesi                | 5         | 7         | 10         | 9          | 9          | 40         |
| Karahallı Meslek Yüksekokulu            |           |           |            | 8          |            | 8          |
| Lisansüstü Eğitim Fakültesi             |           |           |            |            | 5          | 5          |
| Mimarlık ve Tasarım Fakültesi           |           | 1         | 7          | 1          | 6          | 15         |
| Mühendislik ve Doğa Bilimleri Fakültesi | 26        | 18        | 35         | 9          | 17         | 105        |
| Rektörlük                               |           |           |            | 28         |            | 28         |
| Sağlık Bilimleri Fakültesi              | 1         |           | 9          | 6          | 5          | 21         |
| Sağlık Hizmetleri Meslek Yüksekokulu    | 1         | 1         | 3          | 15         |            | 20         |
| Sivaslı Meslek Yüksek Okulu             |           |           | 3          | 7          |            | 10         |
| Sivil Havacılık Meslek Yüksekokulu      |           |           | 1          | 6          |            | 7          |
| Sosyal Bilimler Meslek Yüksekokulu      |           |           | 1          | 14         |            | 15         |
| Spor Bilimleri Fakültesi                | 4         | 5         | 9          | 3          |            | 21         |
| Teknik Bilimler Meslek Yüksekokulu      | 1         | 1         | 5          | 13         |            | 20         |
| Tıp Fakültesi                           | 10        | 7         | 65         | 3          | 13         | 98         |
| Ulubey Meslek Yüksekokulu               |           |           | 4          | 12         |            | 16         |
| Uygulamalı Bilimler Fakültesi           | 3         | 5         | 12         |            | 3          | 23         |
| Uzaktan Eğitim Meslek Yüksekokulu       |           |           | 2          | 3          |            | 5          |
| Yabancı Diller Yüksekokulu              |           |           | 1          | 13         |            | 14         |
| Ziraat Fakültesi                        | 5         | 2         | 10         |            | 2          | 19         |
| <b>Toplam</b>                           | <b>93</b> | <b>96</b> | <b>293</b> | <b>213</b> | <b>191</b> | <b>886</b> |

Üniversitemiz Akademik kadrosunun ünvanlara göre dağılım yüzdesi hesaplandığında; % 11'i Profesör, % 11'i Doçent, % 32'si Dr. Öğr. Üyesi, % 25'i Öğretim Görevlisi ve % 21'i Araştırma Görevlisi kadrosunda bulunmaktadır. Üniversitemiz akademik kadrosunun unvanlarına göre yüzdeler dağılımları aşağıdaki grafikte gösterilmiştir.



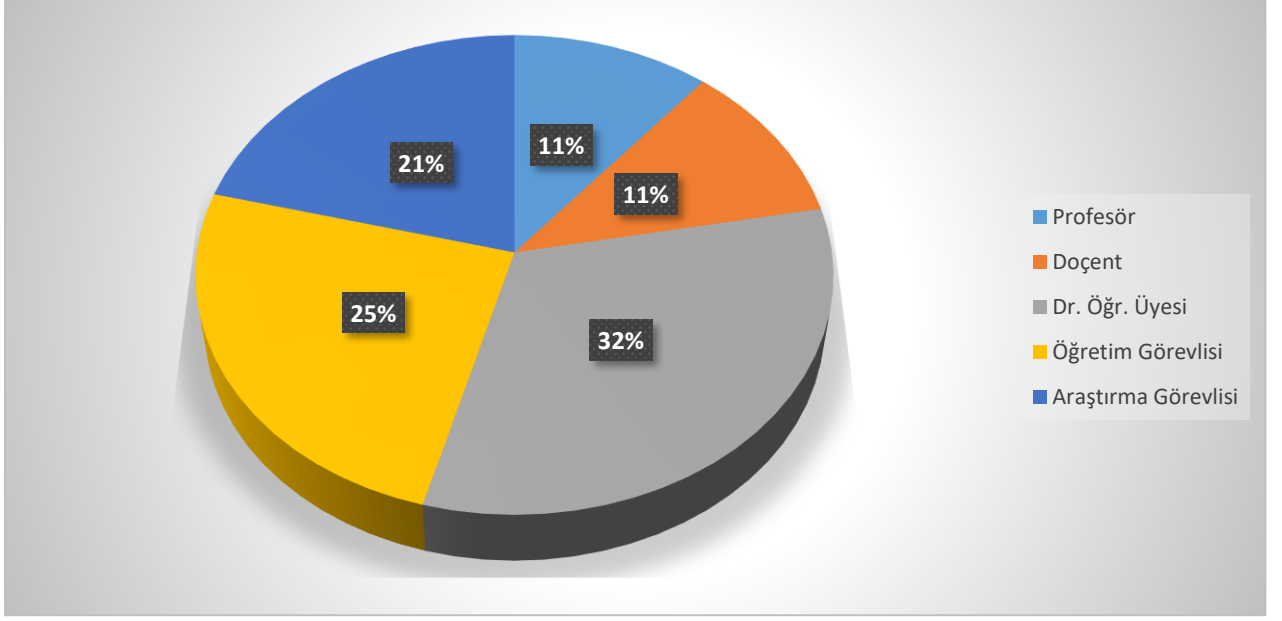

#### Diğer Üniversitelerde Gövlendirilen Akademik Personel

2023 yılında Üniversitemizden diğer üniversitelere görevlendirilen 1 akademik personel bulunmaktadır. Ayrıntısı aşağıdaki tabloda gösterilmiştir.

| Diğer Üniversitelerde Gövlendirilen Akademik Personel |                       |                            |
|---|-----------------------|----------------------------|
| Ünvan   | Bağlı Olduğu Bölüm    | Gövlendirildiği Üniversite |
| Profesör  | Mühendislik Fakültesi | Şırnak Üniversitesi        |

#### Üniversitemizde Gövlendirilen Akademik Personel

2023 yılında diğer üniversitelerden kurumumuzda görevlendirilen 2 akademik personel bulunmaktadır. Diğer üniversitelerden gelen akademik personelin üniversitemizde görev yaptığı bölümler aşağıdaki tabloda gösterilmiştir.

| Üniversitemizde Gövlendirilen Akademik Personel |                                     |                             |
|---|-------------------------------------|-----------------------------|
| Ünvan   | Bağlı Olduğu Bölüm                  | Geldiği Üniversite          |
| Profesör  | İnsan ve Toplum Bilimleri Fakültesi | Afyon Kocatepe Üniversitesi |
| Profesör  | Eğitim Fakültesi                    | Dokuz Eylül Üniversitesi    |

## Üniversitemizde Görev Yapan Yabancı Uyruklu Akademik Personel

2023 yılında üniversitemizde görev yapan 6 yabancı uyruklu akademik personel bulunmaktadır. Aşağıdaki tabloda görev aldıkları birimlere göre dağılımları gösterilmiştir.

| Ünvanı               | Geldiği Ülke | Çalıştığı Bölüm                      | Sayısı   |
|----------------------|--------------|--------------------------------------|----------|
| Doktor Öğretim Üyesi | Suriye       | İslami İlimler Fakültesi             | 1        |
| Doktor Öğretim Üyesi | Rusya        | İslami İlimler Fakültesi             | 1        |
| Doktor Öğretim Üyesi | İran         | Güzel Sanatlar Fakültesi             | 1        |
| Doktor Öğretim Üyesi | Pakistan     | Ziraat Fakültesi                     | 1        |
| Doktor Öğretim Üyesi | Ukrayna      | İnsan ve Toplum Bilimleri Fakültesi  | 1        |
| Doçent               | Azerbaycan   | İktisadi ve İdari Bilimler Fakültesi | 1        |
| <b>Toplam</b>        |              |                                      | <b>6</b> |

### ii. İdari Personel

#### İdari Personel Sayısı

Uşak Üniversitesi'nde 2023 yılında görev yapan toplam idari personel sayısı 356'dır. 237 kadro boş olmakla birlikte toplam kadro sayısı 593'dir. İdari personel doluluk boşluk oranları sınıflarına göre aşağıdaki tabloda ve grafikte gösterilmiştir.

| İdari Personel Sayısı Dağılımı |            |            |            |
|--------------------------------|------------|------------|------------|
| Sınıfı                         | Dolu       | Boş        | Toplam     |
| Genel İdari Hizmetler Sınıfı   | 256        | 170        | 426        |
| Sağlık Hizmetleri Sınıfı       | 24         | 18         | 42         |
| Teknik Hizmetler Sınıfı        | 57         | 43         | 100        |
| Avukatlık Hizmetleri Sınıfı    | 2          | 2          | 4          |
| Yardımcı Hizmetler Sınıfı      | 17         | 4          | 21         |
| <b>TOPLAM</b>                  | <b>356</b> | <b>237</b> | <b>593</b> |

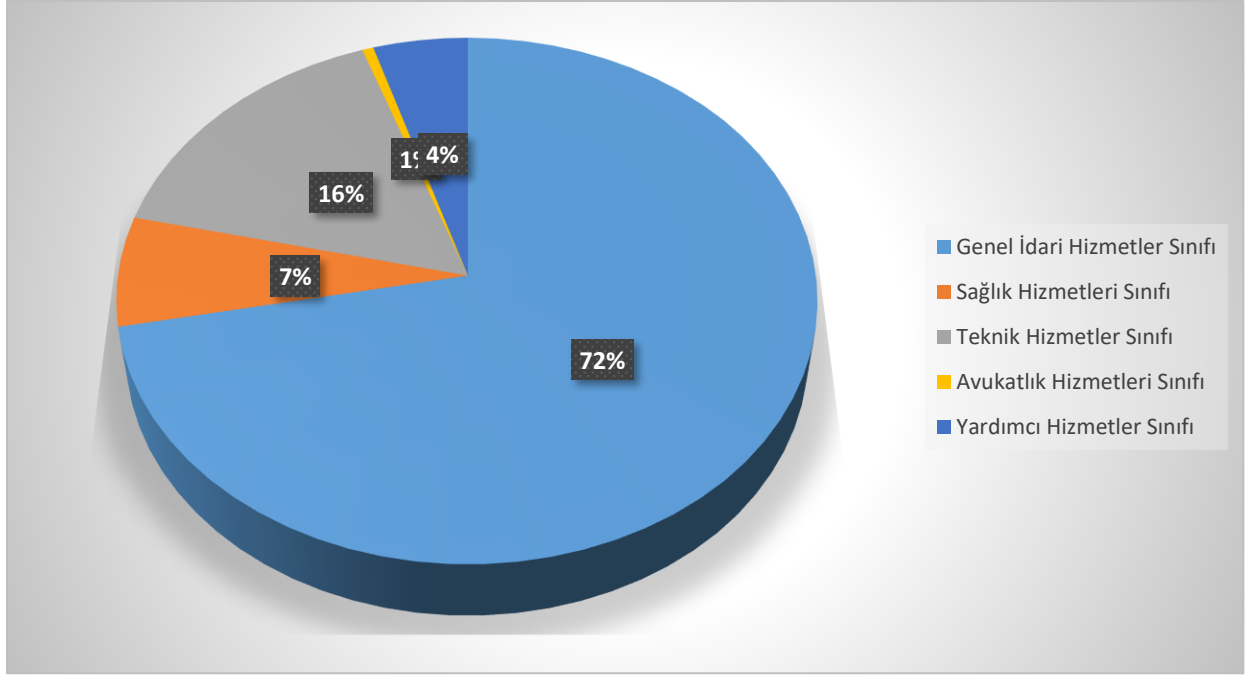

Yukarıdaki grafikten de görüleceği üzere idari personelimizin % 72'sini Genel İdari Hizmetler Sınıfı, % 16'ünü Teknik Hizmetler Sınıfı, % 7'ini Sağlık Hizmetleri Sınıfı, % 4'ünü Yardımcı Hizmetler Sınıfı ve % 1'ini Avukatlık Hizmetleri Sınıfı oluşturmaktadır.

#### E. Diğer Hususlar

##### i. Eğitim-Öğretim

Öğrenci sayılarımız aşağıdaki tablolarda gösterildiği gibidir.

| Program Türü          | Birim Adı               | I. Öğretim  |             |             | II. Öğretim |             |             | Toplam      |             |             |
|-----------------------|-------------------------|-------------|-------------|-------------|-------------|-------------|-------------|-------------|-------------|-------------|
|                       |                         | Erkek       | Kadın       | Toplam      | Erkek       | Kadın       | Toplam      | Erkek       | Kadın       | Toplam      |
| ÖN LİSANS PROGRAMLARI | Adalet MYO              | 161         | 242         | 403         | 148         | 140         | 288         | 309         | 382         | 691         |
|                       | Banaz MYO               | 464         | 398         | 862         | 0           | 0           | 0           | 464         | 398         | 862         |
|                       | Eşme MYO                | 285         | 414         | 699         | 0           | 0           | 0           | 285         | 414         | 699         |
|                       | Karahallı MYO           | 186         | 88          | 274         | 0           | 0           | 0           | 186         | 88          | 274         |
|                       | Sağlık Hizmetleri MYO   | 410         | 903         | 1313        | 236         | 430         | 666         | 646         | 1333        | 1979        |
|                       | Sivaslı MYO             | 126         | 93          | 219         | 62          | 44          | 106         | 188         | 137         | 325         |
|                       | Sivil Havacılık MYO     | 147         | 85          | 232         | 48          | 66          | 114         | 195         | 151         | 346         |
|                       | Sosyal Bilimler MYO     | 400         | 379         | 779         | 250         | 182         | 432         | 650         | 561         | 1211        |
|                       | Teknik Bilimler MYO     | 914         | 156         | 1070        | 0           | 0           | 0           | 914         | 156         | 1070        |
|                       | Ulubey MYO              | 155         | 393         | 548         | 12          | 142         | 154         | 167         | 535         | 702         |
|                       | Uzaktan Eğitim MYO      | 288         | 77          | 365         | 0           | 0           | 0           | 288         | 77          | 365         |
|                       | <b>Ön Lisans Toplam</b> | <b>3536</b> | <b>3228</b> | <b>6764</b> | <b>756</b>  | <b>1004</b> | <b>1760</b> | <b>4292</b> | <b>4232</b> | <b>8524</b> |

| Program Türü       | Birimin Adı                             | I. Öğretim  |             |              | II. Öğretim |             |             | Toplam      |             |              |
|--------------------|---|-------------|-------------|--------------|-------------|-------------|-------------|-------------|-------------|--------------|
|                    |   | Erkek       | Kadın       | Toplam       | Erkek       | Kadın       | Toplam      | Erkek       | Kadın       | Toplam       |
| LİSANS PROGRAMLARI | Dış Hekimliği Fakültesi                 | 214         | 335         | 549          | 0           | 0           | 0           | 214         | 335         | 549          |
|                    | Eğitim Fakültesi                        | 690         | 1497        | 2187         | 2           | 6           | 8           | 692         | 1503        | 2195         |
|                    | Güzel Sanatlar Fakültesi                | 58          | 179         | 237          | 0           | 0           | 0           | 58          | 179         | 237          |
|                    | İktisadi ve İdari Bilimler Fakültesi    | 584         | 761         | 1345         | 213         | 161         | 374         | 797         | 922         | 1719         |
|                    | İletişim Fakültesi                      | 762         | 719         | 1481         | 605         | 454         | 1059        | 1367        | 1173        | 2540         |
|                    | İnsan ve Toplum Bilimleri Fakültesi     | 1251        | 2024        | 3275         | 346         | 451         | 797         | 1597        | 2475        | 4072         |
|                    | İslami İlimler Fakültesi                | 295         | 465         | 760          | 183         | 231         | 414         | 478         | 696         | 1174         |
|                    | Mimarlık ve Tasarım Fakültesi           | 169         | 141         | 310          | 0           | 0           | 0           | 169         | 141         | 310          |
|                    | Mühendislik ve Doğa Bilimleri Fakültesi | 696         | 198         | 894          | 75          | 13          | 88          | 771         | 211         | 982          |
|                    | Sağlık Bilimleri Fakültesi              | 168         | 402         | 570          | 22          | 7           | 29          | 190         | 409         | 599          |
|                    | Sağlık Yüksekokulu                      | 160         | 221         | 381          | 22          | 22          | 44          | 182         | 243         | 425          |
|                    | Spor Bilimleri Fakültesi                | 592         | 220         | 812          | 135         | 36          | 171         | 727         | 256         | 983          |
|                    | Tıp Fakültesi                           | 308         | 414         | 722          | 0           | 0           | 0           | 308         | 414         | 722          |
|                    | Uygulamalı Bilimler Fakültesi           | 269         | 306         | 575          | 0           | 0           | 0           | 269         | 306         | 575          |
|                    | Uygulamalı Bilimler Yüksekokulu         | 343         | 147         | 390          | 39          | 15          | 54          | 282         | 162         | 444          |
|                    | Ziraat Fakültesi                        | 352         | 203         | 555          | 0           | 0           | 0           | 352         | 203         | 555          |
|                    | <b>Lisans Toplam</b>                    | <b>6811</b> | <b>8232</b> | <b>15043</b> | <b>1642</b> | <b>1396</b> | <b>3039</b> | <b>8453</b> | <b>9628</b> | <b>18081</b> |

| LİSANSÜSTÜ PROGRAMLARI | Birimin Adı                 | Tezlis Yüksek Lisans | Yüksek Lisans | Doktora | Toplam |
|------------------------|-----------------------------|----------------------|---------------|---------|--------|
|                        |                             | Toplam               | Toplam        | Toplam  | Toplam |
|                        | Lisansüstü Eğitim Enstitüsü | 63                   | 812           | 212     | 1087   |

### Lisansüstü Eğitim Enstitüsü

28.03.2020 tarih ve 31082 sayılı Resmi Gazetede Cumhurbaşkanı Kararı ile Uşak Üniversitesi bünyesinde bulunan Sosyal Bilimler, Fen Bilimleri ve Sağlık Bilimleri Enstitüleri birleştirilerek Lisansüstü Eğitim Enstitüsü adı altında faaliyetlerine devam etmektedir.

Lisansüstü Eğitim Enstitüsü lisans mezunlarının bilgilerini derinleştirmek, seçtikleri alanda uzmanlaşmalarını sağlamak ve arzu edenleri akademik kariyere hazırlamak amacıyla lisansüstü programlar öngörmektedir. 2023-2024 eğitim öğretim yılında toplam 1087 öğrenci ile eğitim öğretim hayatına devam etmektedir.

### Diş Hekimliği Fakültesi

7.10.2013 tarihli ve 2013/5547 sayılı Bakanlar Kurulu Kararı ile Rektörlüğe bağlı olarak Diş Hekimliği Fakültesi kurulmuştur. Bu aşamada Diş Hekimliği Fakültesi idari yapılanma aşamasını tamamlayarak faaliyetlerine başlamıştır. Diş Hekimliği Uygulama ve Araştırma Hastanesi 30.03.2016 tarihinde faaliyete geçerek sağlık hizmeti vermeye başlamıştır. Diş Hekimliği fakültemiz 2023-2024 Eğitim Öğretim yılında 549 öğrenci ile öğretim faaliyetlerine devam etmektedir.

### Eğitim Fakültesi

Eğitim Fakültesi 2809 sayılı Yükseköğretim Kurumları Teşkilatı Hakkında 41 sayılı Kanun Hükmünde Kararnamenin Değiştirilerek Kabulüne Dair Kanununun 18- (2837/23) Ek Maddesi uyarınca Afyon Kocatepe Üniversitesi bünyesinde açılmış olup 17.03.2006 tarih ve 26111 sayılı Resmi Gazete’de yayımlanan 5467 sayılı Kanunla Uşak Üniversitesine bağlanmıştır.

Eğitim Fakültesinde; Fen Bilgisi, İlköğretim Matematik, Okul Öncesi, Özel Eğitim, Sınıf, Sosyal Bilgiler, Türkçe öğretmenlikleri ve Rehberlik ve Psikolojik Danışmanlık bölümlerimde öğrenci bulunmaktadır. 2023-2024 eğitim-öğretim yılında toplam 2195 öğrenci ile eğitim öğretim hayatına devam etmektedir.

### Güzel Sanatlar Fakültesi

Güzel Sanatlar Fakültesi 2008-2009 Akademik Yılında Seramik Bölümü’ne 15 öğrenci alarak eğitim öğretim faaliyetine başlamıştır. Daha sonra Geleneksel Türk Sanatları, Resim, Müzik, Grafik ve Deri Moda Tasarımı Bölümleri de açılmıştır. 2023-2024 eğitim öğretim yılında Seramik, Moda Tasarımı, Resim, Geleneksel Türk Sanatları öğrencisi olan bölümlerdir. 2023-2024 eğitim-öğretim yılında toplam 237 öğrenci ile eğitim öğretim hayatına devam etmektedir.

### İktisadi ve İdari Bilimler Fakültesi

2002 yılında Afyon Kocatepe Üniversitesine bağlı olarak kurulan İktisadi ve İdari Bilimler Fakültesi 17.03.2006 tarih ve 26111 sayılı Resmi Gazete’de yayımlanan 5467 sayılı Kanunla Uşak Üniversitesine bağlanmıştır. 2023-2024 eğitim-öğretim yılında toplam 1719 öğrenci ile eğitim öğretim hayatına devam etmektedir.

### İletişim Fakültesi

2011 yılında Radyo Televizyon ve Sinema, Görsel İletişim ve Tasarım, Gazetecilik, Halkla İlişkiler ve Reklamcılık Bölümleri açılan İletişim Fakültesi 2013 yılında Halkla İlişkiler, Reklamcılık, Radyo Televizyon ve Sinema bölümlerine ek kontenjan ile 40'ar öğrenci alarak eğitim öğretime başlamıştır. Gazetecilik, Halkla İlişkiler ve Reklamcılık, Radyo, Televizyon ve Sinema, Yeni Medya bölümlerinde 2023-2024 eğitim-öğretim yılında toplam 2540 öğrenci ile eğitim öğretim hayatına devam etmektedir.

### İnsan ve Toplum Bilimleri Fakültesi Fakültesi

1999-2000 döneminde Afyon Kocatepe Üniversitesine bağlı olarak kurulan Fen Edebiyat Fakültesi 17.03.2006 tarih ve 26111 sayılı Resmi Gazete'de yayımlanan 5467 sayılı Kanunla Uşak Üniversitesine bağlanmıştır. 04/08/2023 tarih ve 32269 sayılı Resmi Gazetede yayımlanan; "Bazı Enstitü, Fakülte ve Yüksekokulların Kurulması, Kapatılması ile Bazı Fakültelerin Adlarının Değiştirilmesi ve Sağlık Bilimleri Üniversitesi Rektörlüğü Bünyesinde Yer Alan Filipinler Bangsamoro Sultan Kudarat Sağlık Hizmetleri Meslek Yüksekokulunun Kapatılmasına ve Aynı Rektörlüğe Bağlı Olarak Filipinler Bangsamoro Sultan Kudarat Sağlık Bilimleri Fakültesi ile Özbekistan Taşkent'te Taşkent Hemşirelik Fakültesi Kurulması Hakkında Karar (Karar Sayısı: 7477)" ile Fen Edebiyat Fakültesi kapatılarak yerine İnsan ve Toplum Bilimleri Fakültesi açılmıştır. 2023-2024 eğitim-öğretim yılında toplam 4072 öğrenci ile eğitim öğretim hayatına devam etmektedir.

### İslami İlimler Fakültesi

Uşak Üniversitesi İslami İlimler Fakültesi T.C Yükseköğretim Kurulu Başkanlığının 18.01.2012 ve 002925 sayılı Kararı ile açılmıştır. İlahiyat, İlk Öğretim Din Kültürü ve Ahlak Bilgisi Eğitimi, Felsefe ve Din Bilimleri ile İslam Tarihi ve Sanatları Bölümü olmak üzere 4 ana bölüm 10 ana bilim Dalı 22 bilim dalı ile 2013-2014 akademik öğretim yılında 304 öğrenci alarak öğretim hayatına başlamıştır. Fakültemiz İslami İlimler bölümünde 2023-2024 eğitim öğretim yılında 1174 öğrencisi ile eğitim öğretim hayatına devam etmektedir.

### Mimarlık ve Tasarım Fakültesi

8.4.2013 tarihli ve 2013/4622 sayılı Bakanlar Kurulu Kararı ile Rektörlüğe bağlı olarak Mimarlık ve Tasarım Fakültesi kurulmuştur. İlk defa 2017-2019 eğitim-öğretim yılında öğrenci alan bölümümüz 2023-2024 eğitim öğretim yılında Şehir ve Bölge Planlama bölümünde 310 öğrencisi ile eğitim öğretim hayatına devam etmektedir.

### Mühendislik ve Doğa Bilimleri Fakültesi

Mühendislik Fakültesi 1992 yılında Afyon Kocatepe Üniversitesine bağlı olarak Uşak Mühendislik Fakültesi adıyla kurulmuş, 1992-1993 öğretim yılında Tekstil Mühendisliği Bölümü açılarak eğitim hayatına başlamıştır. 17.03.2006 tarih ve 26111 sayılı Resmi Gazete’de yayımlanan 5467 sayılı Kanunla Uşak Üniversitesine bağlanmıştır. Elektrik Elektronik Mühendisliği, Gıda Mühendisliği, İnşaat Mühendisliği, Makine Mühendisliği, Tekstil Mühendisliği öğrencisi olan bölümlerdir. 04/08/2023 tarih ve 32269 sayılı Resmi Gazetede yayımlanan 7477 sayılı karar ile adı değiştirilerek Mühendislik ve Doğa Bilimleri Fakültesi olmuştur. 2023-2024 eğitim öğretim yılında toplam 982 öğrenci ile eğitim öğretim hayatına devam etmektedir.

### Sağlık Bilimleri Fakültesi

1993 yılında Afyon Kocatepe Üniversitesi’ne bağlı Sağlık Hizmetleri Meslek Yüksekokulu olarak kurulmuş, 1997 yılına kadar ön lisans hemşirelik bölümü olarak hizmet vermiştir. 1997 yılından sonra lisans eğitimi veren Sağlık Yüksekokuluna dönüşmüştür. 17.03.2006 tarih ve 26111 sayılı Resmi Gazete’de yayımlanan 5467 sayılı Kanunla Uşak Üniversitesine bağlanmıştır. 2020 yılında ise fakülteye dönüştürülerek Sağlık Bilimleri Fakültesi ismini almıştır. 2023-2024 eğitim öğretim yılında Sağlık Bilimleri Fakültesinde 599 öğrenci ve Sağlık Yüksekokulunda 425 öğrenci olmak üzere toplam 1024 öğrenci ile eğitim öğretim hayatına devam etmektedir.

### Spor Bilimleri Fakültesi

20.9.2012 tarihli ve 2012/3763 sayılı Bakanlar Kurulu Kararı ile Spor Bilimleri Fakültesi kurulmuştur. Fakültemize bağlı Beden Eğitimi ve Spor Öğretmenliği, Rekreasyon, Spor Yöneticiliği ve Antrenörlük Eğitimi bölümlerinde 2023-2024 eğitim-öğretim yılında toplam 983 öğrenci ile eğitim öğretim hayatına devam etmektedir.

### Tıp Fakültesi

20.08.2015 tarihli ve 2015/8052 sayılı Bakanlar Kurulu Kararı ile Tıp Fakültesi kurulmuştur. Fakülte 2017-2018 eğitim öğretim yılında ilk öğrencilerini almıştır. 2023-2024 eğitim öğretim yılında toplam 722 öğrenci ile eğitim öğretim hayatına devam etmektedir.

### Uygulamalı Bilimler Fakültesi

Uygulamalı Bilimler Yüksekokulu olarak 16.04.2012 tarih ve 2012/3079 sayılı Bakanlar Kurulu Kararı ile kurulmuştur. Yüksekokulda Finans ve Bankacılık, Lojistik Yönetimi, Muhasebe ve Finans Yönetimi, Uluslararası Ticaret ve Finansman olmak üzere toplam dört bölümde lisans eğitimi

verilmektedir. 2020 yılında ise fakülteye dönüştürülerek Uygulamalı Bilimler Fakültesi ismini almıştır. 2023-2024 eğitim öğretim yılında toplam 575 öğrenci ile eğitim öğretim hayatına devam etmektedir.

#### Yabancı Diller Yüksekokulu

20.10.2012 tarih ve 2012/3902 sayılı Bakanlar Kurulu Kararı ile kurulmuştur. Yüksekokulda, Yabancı Diller Bölümü Yabancı Diller Anabilim Dalına bağlı Zorunlu Yabancı Dil (İngilizce) Hazırlık Programı ve İsteğe Bağlı Yabancı Dil (İngilizce) Hazırlık Programı olmak üzere iki program ve dersleri yürütülmektedir. USEM (Uşak Üniversitesi Sürekli Eğitim Merkezi) ile işbirliği içinde temel düzeyde kurslar düzenlenmektedir. Bunlar arasında “Genel İngilizce”, “YDS/ YÖKDİL’e Hazırlık”, “İngilizce Konuşma”, “Temel Almanca” kursları bulunmaktadır.

#### Ziraat Fakültesi

Ziraat ve Doğa Bilimleri Fakültesi 20.09.2012 tarihli Bakanlar Kurulu Kararı ile kurulmuş ve 2013-2014 eğitim-öğretim yılında; Bahçe Bitkileri, Bitki Koruma, Tarla Bitkileri ve Zootekni Bölümleri ile eğitime başlamıştır. Ziraat ve Doğa Bilimleri Fakültesinin ismi 30.06.2020 tarihli Resmi Gazete’de yayımlanan Cumhurbaşkanı kararıyla Ziraat Fakültesi olarak değiştirilmiştir. 2023-2024 eğitim öğretim yılında toplam 555 öğrenci ile eğitim öğretim hayatına devam etmektedir.

#### Adalet Meslek Yüksekokulu

Adalet Meslek Yüksekokulu Yükseköğretim Kurulu Başkanlığı’nın 27.07.2012 tarih ve 28635 sayılı yazısı ile kurulmuştur. Adalet ve Sosyal Güvenlik Bölümlerinde 2023-2024 eğitim öğretim yılında toplam 691 öğrenci ile eğitim öğretim hayatına devam etmiştir.

23.11.2023 tarihli Yükseköğretim Genel Kurul kararı gereği Adalet Meslek Yüksekokulu kapatılmıştır. YÖK kararı ile Sosyal Güvenlik Programı Sosyal Bilimler Meslek Yüksekokula aktarılmıştır. Üniversitemiz Senato kararı ile de Adalet Programı öğrencilerin mezuniyetlerine kadar iş ve işlemlerinin yürütülmesi yine Sosyal Bilimler Meslek Yüksekokuluna aktarılmıştır.

#### Banaz Meslek Yüksekokulu

Afyon Kocatepe Üniversitesine bağlı olarak 1993-1994 eğitim öğretim hayatına başlamıştır. 17.03.2006 tarih ve 26111 sayılı Resmi Gazete’de yayımlanan 5467 sayılı Kanunla Uşak Üniversitesine bağlanmıştır. 2023-2024 eğitim öğretim yılında toplam 862 öğrenci ile eğitim öğretim hayatına devam etmektedir.



### Eşme Meslek Yüksekokulu

Eşme Meslek Yüksekokulu 1993-1994 yılında Afyon Kocatepe Üniversitesine bağlı olarak Muhasebe ve İşletme Programlarıyla eğitim öğretim hayatına başlamıştır. Bu programlara 1994-1995 yılında Halı ve Kilim Programı dâhil olmuştur. 17.03.2006 tarih ve 26111 sayılı Resmi Gazete’de yayımlanan 5467 sayılı Kanunla Uşak Üniversitesine bağlanmıştır. 2023-2024 eğitim öğretim yılında toplam 699 öğrenci ile eğitim öğretim hayatına devam etmektedir.

### Karahallı Meslek Yüksekokulu

Karahallı Meslek Yüksekokulu 1993-1994 eğitim öğretim yılında Afyon Kocatepe Üniversitesine bağlı olarak kurulmuştur. 17.03.2006 tarih ve 26111 sayılı Resmi Gazete’de yayımlanan 5467 sayılı Kanunla Uşak Üniversitesine bağlanmıştır. 2023-2024 eğitim öğretim yılında toplam 274 öğrenci ile eğitim öğretim hayatına devam etmektedir.

### Sağlık Hizmetleri Meslek Yüksekokulu

Sağlık Hizmetleri Meslek Yüksekokulumuz 2013-2014 eğitim öğretim yılında açılmış olup, dört bölüm ve yedi program ile eğitim-öğretime devam etmektedir. 2023-2024 eğitim öğretim yılında toplam 1979 öğrenci ile eğitim öğretim hayatına devam etmektedir.

### Sivaslı Meslek Yüksekokulu

Sivaslı Meslek Yüksekokulu 1998-1999 eğitim öğretim yılında Afyon Kocatepe Üniversitesine bağlı olarak Yönetim ve Organizasyon Bölümü ile eğitim öğretime başlamıştır. 17.03.2006 tarih ve 26111 sayılı Resmi Gazete’de yayımlanan 5467 sayılı Kanunla Uşak Üniversitesine bağlanmıştır. 2023-2024 eğitim öğretim yılında toplam 325 öğrenci ile eğitim öğretim hayatına devam etmektedir.

### Sivil Havacılık Meslek Yüksekokulu

Sivil Havacılık Meslek Yüksekokulu Yükseköğretim Kurulu Başkanlığı’nın 01.03.2013 tarihli toplantısında uygun görülerek kurulmuştur. 2023-2024 eğitim öğretim yılında toplam 346 öğrenci ile eğitim öğretim hayatına devam etmektedir.

### Sosyal Bilimler Meslek Yüksekokulu

Uşak Meslek Yüksekokulundan ayrılan diğer yüksekokulumuz Sosyal Bilimler Meslek Yüksekokulu 2023-2024 eğitim öğretim yılında toplam 1211 öğrenci ile eğitim öğretim hayatına devam etmektedir.

### Teknik Bilimler Meslek Yüksek Okulu

Uşak Meslek Yüksekokulu 1987-1988 eğitim öğretim yılında Ege Üniversitesi bünyesinde açılmıştır. 1993-1994 eğitim öğretim yılında yapılan protokolle Afyon Kocatepe Üniversitesine bağlanmıştır. 17.03.2006 tarih ve 26111 sayılı Resmi Gazete’de yayımlanan 5467 sayılı Kanunla Uşak Üniversitesine bağlanmıştır. 06/06/2014 tarih ve 965 sayılı yazımızla Meslek Yüksekokulunun, Teknik Bilimler Meslek Yüksekokulu ve Sosyal Bilimler Meslek Yüksekokulu olarak ikiye ayrılması teklifi, Yükseköğretim Kurulu Başkanlığı'nın 25/09/2014 tarihli Yükseköğretim Genel Kurul toplantısında uygun görülmüştür. Teknik Bilimler Meslek Yüksekokulu 2023-2024 eğitim öğretim yılında toplam 1070 öğrenci ile eğitim öğretim hayatına devam etmektedir.

### Ulubey Meslek Yüksekokulu

Ulubey Meslek Yüksekokulu 14.02.1994 tarih ve 325 sayılı Yükseköğretim Kurulu Kararı ile Afyon Kocatepe Üniversitesine bağlı olarak kurulmuştur. 17.03.2006 tarih ve 26111 sayılı Resmi Gazete’de yayımlanan 5467 sayılı Kanunla Uşak Üniversitesine bağlanmıştır. 2023-2024 eğitim öğretim yılında toplam 702 öğrenci ile eğitim öğretim hayatına devam etmektedir.

### Uzaktan Eğitim Meslek Yüksekokulu

Uzaktan Eğitim Meslek Yüksekokulu 2009–2010 eğitim öğretim yılında, İşletme Yönetimi program ile eğitim öğretime başlamıştır. Uzaktan Eğitim Meslek Yüksekokulu 2023-2024 eğitim öğretim yılında toplam 365 öğrenci ile eğitim öğretim hayatına devam etmektedir.

### Yabancı Uyruklu Öğrenci Sayısı

Uşak Üniversitesi Uluslararası Öğrenci Koordinatörlüğü 2013 yılında uluslararası öğrencilerimizle ilişkiler kurmak, geliştirmek ve sürdürmek ve bu amaçla faaliyetler gerçekleştirmek için kurulmuştur. Üniversitemize yıllara göre kayıt yaptıran ve aktif öğrenci olarak eğitim öğretime devam eden öğrencilerimizin sayıları aşağıdaki tabloda belirtilmiştir.

| Yıllar    | Yıllara Göre Kayıt Sayısı | Yıllara Göre Aktif Sayı |
|-----------|---------------------------|-------------------------|
| 2012-2013 | 58                        | 1                       |
| 2013-2014 | 601                       | 4                       |
| 2014-2015 | 1277                      | 37                      |
| 2015-2016 | 1641                      | 210                     |
| 2016-2017 | 820                       | 194                     |

|           |      |      |
|-----------|------|------|
| 2017-2018 | 825  | 292  |
| 2018-2019 | 629  | 275  |
| 2019-2020 | 908  | 614  |
| 2020-2021 | 1276 | 1056 |
| 2021-2022 | 920  | 859  |
| 2022-2023 | 1223 | 1186 |
| 2023-2024 | 998  | 946  |

## II. PERFORMANS BİLGİLERİ

### A. Temel Politika ve Öncelikler

On İkinci Kalkınma Planınının 15'inci paragrafında; " On İkinci Kalkınma Planı, kamu idarelerine önceliklerini belirlemede yön verecek bir politika seti sunmaktadır. Planda öngörülen politika ve tedbirlerin etkin bir şekilde uygulanması amacıyla orta vadeli programlar, Cumhurbaşkanlığı yıllık programları, bölgesel ve sektörel stratejiler ile kurumsal stratejik planlar Kalkınma Planı esas alınarak hazırlanacaktır. Kalkınma Planı bütçe sürecinde kaynak tahsisi açısından orta vadeli programlar için temel çerçeveyi oluşturacak; kamu idareleri yatırım ve cari harcamalarını, kurumsal ve hukuki düzenlemelerini Planda öngörülen hedef ve politikaları dikkate alarak gerçekleştirecektir." İfadesi yer almaktadır. Üniversitemizin 2024 yılı Performans Programı aşağıdaki temel politika ve belgelerine uyumlu olarak hazırlanmıştır.

- On İkinci Kalkınma Planı (2024-2028)
- Orta Vadeli Programı (2024-2026)
- Uşak Üniversitesi 2020-2024 Stratejik Planı (Güncellenmiş Versiyon)

#### i. Uşak Üniversitesi Kalite Politikası

- Ulusal ve uluslararası kalite standartları ışığında sürdürülebilir bir hizmet vermek için Üniversitenin tüm süreçlerinde etkin bir kalite yönetim sistemini oluşturmayı ve sürekli iyileştirmeyi,
- Paydaş memnuniyetini artırmayı ve sürdürülebilir kılmayı,
- Üniversitede tüm süreçlerde çevik liderlik ve çalışan katılımını gözeterek yönetim anlayışı oluşturmayı,
- Paydaşların sürekli gelişiminin sağlanması için değişen şartlar ile ihtiyaçlara göre desteklenmesini ve teşvik edilmesini,

- Çağın gereklerine uygun oluşturulmuş teknolojik alt yapı ile hızlı, güvenli ve verimli hizmet sunmayı,
- Kalite kültürünün paydaşlarca içselleştirildiği bir kurumsal kültürün oluşmasını ve sürdürülebilirliğini sağlamayı,
- Üniversitenin tüm süreçlerinde paydaşlarla iş birliği oluşturmayı taahhüt eder.

## ii. Uşak Üniversitesi Eğitim-Öğretim Politikası

Uşak Üniversitesi eğitim-öğretimin kalitesini artırmak amacıyla eğitim-öğretim niteliğinin geliştirilmesi, yabancı dil öğretiminin yaygınlaştırılması, lisansüstü öğretimin teşvik edilmesi ve güçlendirilmesi hem öğrencilerin hem de personelin kişisel gelişiminin sağlanması, bilgiye ulaşımında hız, güven ve gerekli altyapıları sağlayabilmeyi hedefler. Bu doğrultuda aşağıda yer alan eğitim-öğretime yönelik uygulama yaklaşımlarını benimser:

- Program tasarım süreçlerini tanımlar, Program amaçlarına ve çıktılarına ulaşıp ulaşılmadığını izler, ders kazanımı ve program çıktılarının ilişkisini değerlendirir.
- Müfredatları bilim ve teknolojideki gelişmeler ile tüm paydaşlarının gereksinimleri doğrultusunda değerlendirir ve belirli dönemlerde TYYÇ uyumu çerçevesinde günceller.
- Uluslararası akredite edilmiş program sayısını artırma çabası gösterir.
- Eğitim-öğretimde yenilikçiliği teşvik eder ve güncel teknolojilerin kullanımına ilişkin imkânlar sunar.
- Öğrencilerin niteliğini artıran ve profesyonel gelişimini destekleyen, kalkınmanın ve toplumsal gelişimin temelini oluşturan seçmeli derslerin (araştırma, girişimcilik, yenilikçilik vb.) kapsamını genişletir.
- Öğrencilerin yenilikçi, sorun çözme, eleştirel ve analitik düşünme yeteneklerinin gelişmesini sağlayan, öğrenen merkezli yaklaşımı tercih eder.
- Öğrencilerin sosyal, kültürel, sportif ve psikolojik gereksinimlerini karşılar. Öğrenci toplulukları aracılığıyla öğrencilerin mesleki, sosyal ve kişisel gelişimlerini destekler, sosyal sorumluluk projeleri üretmelerini sağlar.
- Eğitim-öğretimle ilgili karar süreçlerine öğrenci katılımını sağlar.
- Öğrencilerin gelişimine ilişkin geri bildirim sağlamak üzere çeşitli değerlendirme yöntemlerini kullanır, periyodik geri bildirimler alır ve bu geri bildirimleri yapıcı bir şekilde kullanır.
- Öğrencilerin kariyer planlamasına yardımcı olacak rehberlik hizmetleri sunar (kariyer merkezi, kariyer günleri, mezun buluşmaları).
- Öğrenci bilgi sistemi ve eğitim öğretim ile ilgili tüm süreçlerde öğrenci bilgilerinin gizliliğine önem verir.

- Eğitici kalitesi ve yeterliliğini sağlamaya yönelik olarak öğretim elemanlarının uluslararası deneyim kazanmalarını destekler.
- Bilgi ve iletişim teknolojilerini kullanarak uzaktan eğitim yoluyla eğitim ve öğretime esneklik sağlar.
- Üniversite kütüphane hizmetlerini ve olanaklarını sürekli geliştirir.

Uşak Üniversitesi eğitim-öğretim faaliyetlerine yönelik uygulama yaklaşımlarını ortaya koyarken aşağıdaki eğitim-öğretim politikasını benimser.

- Eğitim müfredatını ve öğrenim kazanımlarını çağın şartları ve geleceğin ihtiyaçlarına göre paydaşlarının katılımı ile sürekli güncelleyerek kalitesini iyileştirir.
- Eğitim-öğretim programlarının uluslararası akreditasyonunu sürdürür ve yaygınlaştırır, program çeşitliliğini ve çok-disiplinli programlarını artırır ve uluslararası işbirliklerini sürekli genişletir.
- Öğrencilerine sağladığı yaratıcı, yenilikçi, etkileşimli ve ilham verici eğitim-öğrenme-araştırma deneyimleriyle güçlü mesleki eğitimin yanı sıra sürekli güncellenen yöntemlerle bilgi edinme, analiz etme ve uygulama becerisi kazandırarak geleceğin liderlerini yetiştiren bir eğitim sistemi oluşturur, uygular ve sürekliliğini sağlar.

### iii. Uşak Üniversitesi Uzaktan Eğitim Politikası

Uşak Üniversitesinin uzaktan eğitim politikasını aşağıdaki ilkeler oluşturmaktadır.

- Üniversite bünyesindeki uzaktan eğitim faaliyetlerinin kesintisiz bir şekilde sürdürülebilmesi için gerekli teknolojik kapasite, personel, bilgi kaynakları ve olanakları sağlar.
- Uzaktan eğitim yoluyla gerçekleşen öğretim süreçlerinin geliştirilmesi, uygulanması ve değerlendirilmesi aşamalarında paydaş katılımını temel alarak ilgili süreçlerin iyileştirilmesini ve güncellenmesini teşvik eder.
- Birimlerin gerçekleştirmiş olduğu uzaktan eğitim süreçlerinde, program çeşitliliğini sağlayarak her programda hedeflenen öğrenme çıktılarına ulaşım ulaşılmadığını kontrol eden bir denetleme sistemi kurar ve iyileştirici aksiyonlar alabilecek mekanizmaları işletir.
- Uzaktan eğitim kapsamında kullanılacak dijital platformların ve dijital kaynakların güncelliğini sağlayarak eğitim sürecinin sorunsuz bir şekilde işlenmesini garanti eder.
- Uzaktan eğitim süreçlerinde öğrenci merkezli bir yaklaşım benimseyerek bu süreçlerde meydana gelebilecek sorunlara karşı farklılıkları dikkate alan, kapsayıcı, anlayışlı ve çözüm odaklı bir davranış sergiler.

- Uzaktan eğitim yoluyla ders verecek olan öğretim elemanlarının yaratıcı, yenilikçi ve ilham verici bir şekilde eğitim verebilmelerini güvence altına alabilmek için eğiticinin eğitimi ve hayat boyu öğrenme yaklaşımları kapsamında eğitim kalitesini sürekli artırmayı teşvik eder.

#### iv. Uşak Üniversitesi Araştırma Politikası

Uşak Üniversitesi; nitelikli ve yenilikçi bilimsel araştırmalar yapmak ve tüm paydaşlara kaliteli hizmet sunarak toplum refahını artırmak amacı ile toplumsal faydaya dönüşen araştırmalar yapmayı hedefler. Uşak Üniversitesi araştırma faaliyetleriyle; bilgi ve teknoloji üretmeyi, kalkınma ve gelişmeye destek olmayı, özellikle bölgesel kurumlarla işbirliği yapmak suretiyle ihtisaslaşma alanlarında bölgenin kalkınmasını amaçlar. Bu doğrultuda aşağıda yer alan araştırmaya yönelik uygulama yaklaşımlarını benimser.

- Ülkenin ve bölgenin kalkınmasını sağlayacak bilimsel, tasarımsal ve teknolojik gelişmeleri besleyecek, araştırma ve geliştirme faaliyetlerinin kalitesini güvence altına alacak “Araştırma Yönetim Modelini” kurar ve tanımlanmış süreçlerin ilgili birimlerin katılımıyla etkili bir şekilde yürütülmesine liderlik eder.
- Bilimsel ve teknolojik gelişmeler, ülke politikaları, bölge ihtiyaçları ile araştırmacı ve altyapı potansiyelini dikkate alarak öncelikli alanları belirler ve bu öncelikli alanlarda sanayiye yönelik, katma değer oluşturan, istihdamı artıran, disiplinler arası araştırmaları teşvik eder.
- Araştırma-geliştirme faaliyetlerini etkin bir şekilde sürdürebilmek için fiziki, teknik ve mali kaynaklarını öncelikli araştırma alanlarını destekleyecek ve tüm birimleri kapsayacak şekilde yönetir.
- Ulusal ve uluslararası alanda özel sektör ve kamu kurumları ile ortak araştırmalar yapar. Kurumlar arası araştırmaları olanaklı kılmak ve kolaylaştırmak için stratejik işbirlikleri oluşturur.
- Araştırma hedeflerine ulaşmak için kadro tahsisinde adayın araştırmacı niteliğini ön planda tutar. Araştırmacıların temel araştırma becerilerini geliştirmeleri için yurtiçi ve yurtdışı etkinliklere katılımını özendirir. Araştırmacılar için kariyer geliştirme fırsatları yaratır. Misafir araştırmacılara gerekli olanakları sağlar. Uluslararası araştırmacı hareketliliğini teşvik eder.
- Bünyesinde yapılan araştırmaların etkisini artırmak için araştırmaları yayına dönüşen, dış kaynaklı fonlardan yararlanarak proje yapan, yayınlarına belirli sayıda atıf yapılan ve patent alan araştırmacıları ödüllendirir.
- Tüm araştırmacıların akademik özgürlüklerine saygı duyar. Araştırmacıların bilimsel araştırma yapmalarını, teknopark bünyesinde bilimsel araştırmaların ticarileşmesini ve girişimciliği teşvik eder.

- Araştırma faaliyetlerinin eğitim-öğretim ile entegre edilmesini sağlar. Dinamik ve etkin bir araştırma ortamı sağlamak üzere lisansüstü öğrenimi teşvik eder. Genç araştırmacılar kazanmak maksadıyla öğrenci topluluklarının düzenlediği bilimsel etkinlikleri destekler
- Bünyesinde üretilen teknolojilerin özel sektöre transferini desteklemek ve kolaylaştırmak için TTO aracılığıyla araştırmacılara destek verir. Fikri mülkiyet, patent ve ticarileştirme girişimleri ile ilgili verilen eğitimler ve yapılan çalışmalarla fikri mülkiyet hakkını korur.
- TTO aracılığıyla araştırmacılara proje ve bilimsel makale yazımı, Ar-Ge fon arayışı konularında danışmanlık ve destek hizmeti sunar. Ulusal ve uluslararası proje çağrılarını kurum içinde etkin bir şekilde duyurur ve araştırmacıların uluslararası fonlardan yararlanmalarını teşvik eder, araştırmacıların yazılı veya elektronik kaynak ihtiyacını karşılar. Araştırma faaliyetlerinin yürütülmesi, gerekli altyapının oluşturulması ve iyileştirilmesi için kaynak oluşturur.
- Uşak Üniversitesi her yıl Kurum İç Değerlendirme Raporu, YÖKAK Üniversite Performans Göstergeleri, YÖK Üniversite İzleme ve Değerlendirme Raporu, TÜBİTAK Yenilikçi ve Girişimci Üniversite Endeksi Sıralaması, farklı uluslararası üniversite sıralamalarını ve Web of Science istatistikleri üzerinden araştırma performansını değerlendirir. Bu değerlendirmeler ışığında gerekli kurumsal düzenlemeleri ve iyileştirmeleri yapar.
- Araştırma faaliyetlerine ilişkin riskleri tanımlar, analiz eder ve yönetir.
- Bünyesindeki tüm araştırma faaliyetlerinin yürütülmesinde ve araştırma bulgularının yayınlanmasında ulusal ve uluslararası etik ilkeleri gözetir.

Uşak Üniversitesi araştırmaya yönelik yaklaşımlarını ortaya koyarken personelin, öğrencilerin ve ziyaretçi araştırmacıların araştırma faaliyetlerinde aşağıdaki araştırma politikasını benimser:

- Doğruluk, dürüstlük, adalet, eşitlik ve profesyonellik sergilenmesine yönelik mekanizmaları oluşturmak.
- Çıkar ilişkilerini ve çatışmalarını etkili, şeffaf ve hesap verebilir bir biçimde yönetmek.
- Araştırma ortamını ve güvenliğini sağlamak.
- Araştırma yöntemlerini ve sonuçlarını fikri mülkiyet hakları korunarak incelemeye ve tartışmaya açık bir şekilde kaydedip yayınlamak.
- Araştırmacıları; Üniversitenin araştırma bütünlüğüne ilişkin politika ve yönergelerine başvurmaya ve bunları bir kaynak olarak kullanmaya teşvik etmek.

#### v. Uşak Üniversitesi Toplumsal Katkı Politikası

Uşak Üniversitesi toplumsal katkı sağlamaya yönelik işbirliklerini ve sosyal sorumluluk hizmetlerini artırmak amacıyla hem mezunlar ile daha etkin çalışmalar yapılmasını hem de hayat boyu

öğrenme olanaklarının geliştirilmesiyle toplumsal değerlere yönelik farkındalığın artırılmasını hedefler.

Bu doğrultuda aşağıda yer alan toplumsal katkıya yönelik uygulama yaklaşımlarını benimser:

- Toplumun gereksinim ve beklentilerine cevap verebilecek hizmetlerin kalitesini güvence altına alacak "Toplumsal Katkı Yönetim Modelini" kurar ve faaliyetlerin tüm birimlerin katılımıyla etkili bir şekilde yürütülmesine liderlik eder.
- Toplumsal katkı çalışmalarını yerel özel kuruluşlar, kamu kurum ve kuruluşları ve sivil toplum örgütleri ile toplumun bütün kesimleriyle sürdürülebilir ilişkiler kurarak yürütür.
- Faaliyet alanları kapsamında toplumun bütün kesimlerinin ihtiyaç ve beklentilerini tespit edip, değerlendirerek ürün ve hizmetlerini buna göre şekillendirir.
- Personelinin toplumsal sorunlara odaklanmasını sağlar, sosyal sorumluluk projelerinin üretilmesini teşvik eder. Topluma hizmet kalitesini geliştirme konusunda personelini sürekli motive ederek personelinin üretkenliğini ve performansını artırır.
- Düzenlediği akademik etkinlikler, kültürel, sportif ve sanatsal faaliyetler aracılığıyla toplumun bütün kesimleriyle etkileşimi güçlendirir.
- Toplumsal katkı hedefine ulaşmak üzere geniş iletişim kanallarını (sosyal medya, görsel ve işitsel iletişim araçları, basın-yayın vb.) etkili bir şekilde kullanır.
- Paydaşların memnuniyet düzeyini ölçer, paydaş geri bildirimlerini dikkate alarak gerekli iyileştirmeleri sağlar.
- Toplumsal katkı süreçlerine ilişkin yıllık öz değerlendirme raporları düzenler, performans göstergelerini belirler, bunları izler ve iyileştirme faaliyetleri düzenler.
- Topluma hizmet faaliyetlerine ilişkin riskleri tanımlar, analiz eder ve yönetir.
- Topluma hizmette insan haklarına, dini ve etnik farklılıklara, kültürel ve manevi değerlere saygı gösterir.

Uşak Üniversitesi bu alandaki yaklaşımlarını ortaya koyarken aşağıdaki toplumsal katkı politikasını benimser.

- Kültürel ve ekolojik mirasa saygı, çevreye duyarlılık gözeterek, toplumsal alanlarda stratejik plan hedeflerine yönelik evrensel bilgi ve özgün değer üretir ve paylaşır.
- Yerel, bölgesel, ulusal ve evrensel düzeyde sürdürülebilir toplumsal gelişmeye katkıda bulunacak nitelikli insan kaynaklarını yetiştirir.
- Faaliyetlerinde toplumsal gelişmeye katkıyı sürdürebilmek için sosyal inovasyon doğrultusunda teşvik edici yapıların sürekliliğini sağlar.



## vi. Uşak Üniversitesi Uluslararasılaşma Politikası

Uşak Üniversitesi hem eğitim hem de araştırma alanlarında uluslararası tanınırlığı yüksek bir kurum olmakla bilim, sanat, spor ve iş dünyasında uluslararası platformlarda yer alabilecek bireyler yetiştirmeyi amaçlar. Bu kapsamda aşağıda yer alan uluslararasılaşmaya yönelik uygulama yaklaşımları benimsenmektedir:

- Lisans ve lisansüstü seviyede uluslararası öğrenci alımını ve uluslararası akademik personelin istihdamını destekler. İkili işbirliği protokolleri çerçevesinde öğrenci-personel değişimini destekler.
- Müfredatları uluslararası yetkinlikleri kazandıracak şekilde günceller. Çok kültürlü eğitimi ve disiplinlerarası programların açılmasını teşvik eder. Müfredatların uluslararası tanınırlığının artırılmasına yönelik düzenlemeleri yapar.
- Yabancı dilde derslerin sayısının artırılması ve müfredata entegre edilmesini destekler.
- Öğrencilerin yurt içinde ya da yurt dışında uluslararası nitelikli staj programlarına katılımının teşvik eder.
- Akademisyenlerin yabancı dilde eğitim verme kapasitelerinin artırılmasını sağlayacak çalışmaları yürütür. Akademik ve idari personelin uluslararası deneyimlerinin artırılmasına yönelik programları ve faaliyetleri destekler.
- Uluslararası öğrenci, araştırmacı ve öğretim elemanlarının kampüs yaşamına entegre edilmesini sağlamak için gerekli düzenlemeleri ve faaliyetleri gerçekleştirir. Uluslararası öğrencilerin sosyal, kültürel, sportif ve psikolojik gereksinimlerinin sağlanmasına ilişkin düzenlemeleri yapar.
- Yapılan işbirliği anlaşmaları çerçevesinde araştırma geliştirme faaliyetlerine yönelik uluslararası ortak projelerin yürütülmesini destekler. Uluslararası nitelikli araştırmacıların Uşak Üniversitesinde gerçekleştirecekleri araştırma faaliyetlerini teşvik eder ve destekler.

Uşak Üniversitesi uluslararasılaşmaya yönelik yaklaşımlarını ortaya koyarken aşağıdaki uluslararasılaşma politikasını benimser:

- Üniversitemizin personeli, öğrencileri ve diğer paydaşları için eğitim, öğretim ve araştırma kalitesini arttırmak ve toplumsal katkıyı sağlamak amacıyla uluslararası ve kültürlerarası bir boyutu kurumun eğitim, öğretim, araştırma ve hizmet unsurlarına en etkin şekilde entegre etmektir.

## vii. Uşak Üniversitesi Yönetim Politikası

Uşak Üniversitesi; eğitim-öğretim, araştırma-geliştirme, uluslararasılaşma, bölgesel kalkınma ve toplumsal katkı faaliyetlerinde yeni nesil bir üniversite olma yolculuğunda adalet, liyakat, şeffaflık,

katılımcılık, hesap verebilirlik, etik ilkelere bağlılık ilkeleri çerçevesinde, modern yönetim tekniklerinden yararlanmak suretiyle kaynakların etkin ve verimli kullanıldığı, kalite odaklı yönetim sisteminin oluşturulmasını ve sürdürülebilirliğini hedeflemektedir. Bu kapsamda yönetim politikamız, yönetim faaliyetlerine yönelik bir çerçeve sunar. Bu çerçevede Uşak Üniversitesi:

- Paydaşların memnuniyetinde mükemmelliği hedefler, sürekli iyileştirmeye yönelik yenilikçi ve sürdürülebilir bir yönetim sistemi oluşturur.
- Yönetim sistemi kapsamında Üniversitedeki tanımlı süreçlerin etkinliğini sağlayacak kalite sistemini oluşturur ve sürdürülebilirliğini sağlar. Süreçlerin etkin ve verimli yönetilmesi amacıyla bilgi yönetim sistemlerini etkin kullanır.
- Şeffaf, katılımcı ve hesap verebilir yönetim ilkeleri çerçevesinde çalışanlarının aidiyetini geliştiren ve sinerji oluşturan etkin bir yönetim anlayışı benimser.
- Yönetimsel etkinliğin sağlanmasında başta kurumun insan kaynağı olmak üzere ilgili kaynakların etkin yönetiminin sağlanmasına yönelik kalite sistemlerini oluşturur ve sürdürülebilirliğini sağlar.
- Değişimlere hızlı uyum sağlanması amacı ile yönetim sistemini bilişim teknolojileri ve çevik liderlik ile destekler.
- Tüm faaliyet alanlarında bölgesinde lider konuma ulaşmak için gerekli yönetsel ve teknolojik altyapının geliştirilmesini ve sürdürülebilirliğini sağlar.
- Yönetimsel sistem ve süreçlerin etkinliğinde kullanılan iyi uygulama örneklerini araştırır ve kuruma kazandırılmasını sağlar.

#### viii. Uşak Üniversitesi İnsan Kaynakları Politikası

İnsan Kaynakları Politikası Üniversitenin İnsan Kaynakları Politikası; görevlerin etkin ve verimli bir şekilde yerine getirebilmesini sağlayacak insan kaynaklarının planlaması, istihdam edilen personelin vasıflarına uygun birimlerde görevlendirilmesi, geliştirilmesi, özlük işlerinin takibi ve insan kaynaklarına ilişkin görev tanımlarının güncellenmesi, hizmet içi eğitim planlaması, performans yönetimi gibi çalışmaların objektif kriterlere uygun olarak gerçekleştirilmesi insan kaynakları politikasının temel hedefidir.

İnsan kaynakları politikasının temel ilkeleri şunlardır:

- Yönetişim anlayışı içerisinde çok yönlü iletişimi uygulamak.
- Kurum içi iletişim güçlendirmek amacıyla çalışanların motivasyonunu artıracak sosyal, kültürel ve sanatsal etkinlikleri desteklemek.

- Kurumun orta ve uzun vadeli insan kaynakları planlamasını yaparak kurumun misyonu ve vizyonu doğrultusunda, liyakat sahibi olan kişinin doğru yerde istihdam edilmesini sağlayacak sistemi kurmak ve geliştirmek.
- Kurum çalışanlarının eğitim ihtiyaç analizi ve fırsat eşitliği doğrultusunda eğitim planlamalarını yapmak.
- Performans değerlendirme sistemi doğrultusunda personelin görevi içerisinde terfi edebilmesine imkanı sağlamak.
- Performans ve liyakata dayalı yetkilendirme, tanıma, takdir ve kişisel gelişim uygulamaları ile çalışanları desteklemek.
- İş sağlığı ve güvenliği kapsamında tüm personelin kendilerini güvende hissedeceği bir iş ortamı oluşturmak.

#### ix. Uşak Üniversitesi Açık Erişim Politikası

##### **Gerekçe;**

**a)** Uşak Üniversitesi bünyesinde basılı ve elektronik ortamda üretilmekte olan akademik çalışmaların (makale, kitap/kitap bölümleri, tez, proje, rapor, konferans bildirimleri/sunumlar, teknik dokümanlar, veri setleri, afiş, video kaydı vb.) bir araya toplanması ve Üniversitemiz bünyesinde uluslararası açık erişim standartlarına uygun bir kurumsal akademik arşiv sistemi kurmak.

**b)** Uşak Üniversitesi bünyesinde kurulacak Uşak Üniversitesi Açık Arşiv Sistemi aracılığıyla üniversitemizin Kurumsal Akademik Arşiv sistemindeki verileri harmanlamak.

**c)** Harmanlanan bilimsel yayınları açık erişim standartlarına uygun olarak ülke ve dünya bilim çevrelerinin hizmetine sunmak.

##### **Dayanak**

Bu politika metni 2547 sayılı Yükseköğretim Kanunu'nun 4/C maddesine dayanılarak hazırlanmıştır

##### **Bağlam**

Üniversitemizin araştırma çıktılarına erişebilirlik:

**a)** Temel amaçları arasında ileri düzeyde eğitim-öğretim ve araştırma yapmak olan üniversitemizdeki araştırma çıktılarının açık erişim olarak yayımlanması, üniversitemizin ve dolayısıyla Türkiye'nin görünürlüğü ve yeni yapılacak araştırmalarda kamu ve özel sektörden daha fazla proje desteği alınmasını sağlayacaktır.

**b)** Uşak Üniversitesinde üretilen bilimsel bilgi, etik ve yasalar çerçevesinde özgürce erişilebilir olmalıdır; çünkü bilimsel bilgiye erişim özgürlüğü tüm araştırmacılar için nitelikli bilgi ve buna dayalı ürün ve hizmetlerin meydana getirilmesini sağlayacak çok önemli bir destek faktörüdür.

**c)** Kurumsal akademik arşivimiz aracılığı ile üniversitemizde üretilen tüm akademik çıktıların toplanması, düzenlenmesi ve uzun süreli saklanması Yükseköğretim Açık Arşiv Sistemi ile Türk Yükseköğretim Sisteminin ürettiği tüm bilimsel çıktıların merkezi olarak harmanlanmasını, miktarının belirlenmesini, ulusal uluslararası tüm kullanıcılara açık erişim olarak sunulmasını sağlar.

## Amaçlar

a) Yükseköğretim Kurulu bünyesinde kurulacak Akademik Arşiv Sistemi aracılığıyla Uşak Üniversitesi Kurumsal Akademik Arşiv Sistemini oluşturmak, sistemdeki verileri harmanlamak ve paylaşılmasını sağlamak.

b) Uşak Üniversitesi bünyesinde üretilen akademik çalışmaların açık erişim standartlarına uygun olarak derlenmesi ve Kurumsal Akademik Arşivimizde korunmasını sağlamak.

c) Atama ve yükseltmeler ile diğer kurum içi değerlendirmelerde dikkate alınan bilimsel çalışmaların Kurumsal Akademik Arşivimizde saklanmasını sağlamak.

## Tanımlar

Bu politika metninde adı geçen;

**a)Yükseköğretim Kurumu:** Devlet ve vakıf üniversiteleri, ileri teknoloji enstitüleri ve bunların bünyesinde yer alan birimler ile vakıflar tarafından kurulan meslek yüksekokullarını,

**b)Uşak Üniversitesi mensubu:** Bu metinde Uşak Üniversitesi Akademisyenleri, personel ve öğrencileri “Uşak Üniversitesi mensupları” olarak adlandırılmıştır.

**c)Açık erişim:** Araştırmacıların bilimsel yayınların tam metinlerine finansal, yasal ve teknik engeller olmaksızın kamuya açık internet aracılığıyla ücretsiz olarak erişebilmelerini,

**d)Kurumsal Akademik arşiv:** Uşak Üniversitesi mensupları tarafından üretilen akademik çalışmaların arşivlenerek açık erişime sunulduğu sistemleri,

**e)Akademik Arşiv:** Kurumsal akademik arşivlerde arşivlenen yayınların merkezi olarak harmanlanmasını ve açık erişime sunulmasını,

**f)İvedi Arşivleme/Opsiyonel Erişim:** Akademik çalışmaların hakem denetiminden geçmiş biçimlerinin ivedilikle Kurumsal Akademik Arşiv sisteminde arşivlenmesi ve erişime açılması sürecini,

**g)Arşivleme:** Akademik çalışmaların Kurumsal Akademik Arşiv sisteminde depolama sürecini,

**ı)Ambargo:** Araştırma süreçlerinin belli bir süre (6-12 ay) erişime kapalı tutulmasını ifade eder.

## Kapsam

Bu politika Uşak Üniversitesi'nin doğrudan ya da dolaylı olarak desteklediği tüm akademik çalışmaları kapsar ve dağınık ortamda bulunan akademik çalışmaların (makale, kitap/kitap bölümleri, tez, proje, rapor, konferans bildirimleri/sunumlar, teknik dokümanlar, veri setleri, afiş, video kaydı vb.) Kurumsal Akademik Arşiv sistemimizde arşivlenmesini sağlar.

Akademik çalışmalar daha önce farklı bir üniversitenin kurumsal arşivinde arşivlenmişse ve internet aracılığıyla erişilebilir durumda ise, Kurumsal Arşiv Sistemimizde yeniden arşivlenmesine gerek yoktur.

## İlkeler

**1) Uşak Üniversitesi makale sürümlerinde en üst düzeyde erişimin desteklenmesi için aşağıdaki süreçleri takip eder.**

**a) Arşivleme:** Her üniversite mensubu hakem değerlendirmesinden geçerek akademik bir dergide yayınlanması için onaylanmış makalesinin bir sürümünü Kurumsal Akademik Arşiv sisteminde ivedi olarak arşivler.

**b) Açık Erişim/Ambargo Süresi Sonunda Açık Erişim:** Üniversite mensupları yayınlarını “Açık Erişim” seçeneği ile dergilerde yayımlanmak üzere göndermeleri desteklenir. Yazarın yayıncılarla

yaptığı anlaşmalar ve arşivleme seçenekleri göz önüne alındığında çalışmalara erişim “kamuya açık erişim” ve “ambargo süresi sonunda açık erişim” (ambargo süresi 12 ayı geçmemelidir) olmak üzere iki başlıkta uygulanır.

**2)** Yüksek lisans ve doktora dereceleri veren Uşak Üniversitesi, tezlerin Kurumsal Akademik Arşiv sisteminde saklanmasını sağlar. Çalışmalarını yayımlamak veya buluşları için patent almak isteyen araştırmacılara, araştırmalarını Kurumsal Akademik Arşive gecikmeli olarak koymalarına imkân verir. Süre bitiminde bu yayınlar otomatik olarak erişime açılır.

**3)** Telif hakkı olan araştırmaların üst verileri kullanılabilir olduğunda mümkün olan en kısa sürede arşivlenir ve bu üst veriler arşivleme anından itibaren Açık Erişim olur.

**4)** Atama ve yükseltmeler ile diğer kurum içi değerlendirmelerde dikkate alınan bilimsel çalışmalar Kurumsal Akademik Arşivde arşivlenir.

**5)** Uşak Üniversitesi Kütüphanesi, yayınların derlenmesi ve standartlara uygun olarak Kurumsal Akademik Arşiv sisteminde arşivlenmesi için üniversite mensuplarıyla koordineli olarak çalışır.

**6)** Uşak Üniversitesi Bilgi İşlem Birimi Kurumsal Akademik Arşiv sisteminin kurulumu, güncellenmesi, yedeklenmesi ve Yükseköğretim Açık Arşiv sistemine açık erişim standartlarında aktarılması süreçlerini koordine eder.

#### **Lisanslama**

Yasal koşullar çerçevesinde her üniversite mensubu akademik çalışmalarını yayıncılarla yapmış olduğu anlaşmaların koşullarını ihlal etmeyecek şekilde tüm dünyada geçerli bir lisans anlaşması ile Kurumsal Akademik Arşiv sisteminin de depolamaya onay verir. Bu politika Uşak Üniversitesi Rektörü veya görevlendireceği bir Rektör Yardımcısı tarafından takip edilir.

#### **Çok Yazarlı Çalışmalarda Depolama Sorumluluğu**

Uşak Üniversitesi mensupları birden fazla kurumda, birden fazla yazarla işbirliği yaparak gerçekleştirdikleri çalışmalarını üniversitemiz Kurumsal Akademik Arşiv sisteminde depolayabilirler. Üniversitemizde birden fazla üniversite mensubumuz tarafından gerçekleştirilmiş çalışmalarda ise kaynağı sadece ilk yazar depolar.

#### **Politikanın Etkin Olarak Uygulanması**

**a)** Uşak Üniversitesi Rektörlüğü Kurumsal Akademik Arşiv politikalarının hazırlanması ve uygulanmasından sorumludur. Uşak Üniversitesi Rektörü gerektiğinde ortaya çıkabilecek anlaşmazlıkların çözümünde ve politikada yapılabilecek değişiklikler konusunda yürütücü görevi üstlenir.

**b)** Uşak Üniversitesi Rektörü Kurumsal Akademik Arşiv Danışma Kurulu kurulmasına öncülük eder ve akademik birim temsilcileri ve kütüphane yöneticilerinden oluşan kurulun yürütücülüğünü üstlenir.

**c)** Uşak Üniversitesi Açık Erişim Danışma Kurulu;

- Rektör veya görevlendireceği rektör yardımcısı
- Senato temsilcisi ( 1 )
- Fen Bilimleri temsilcisi ( 1 )
- Sosyal Bilimler temsilcisi ( 1 )
- Uşak Üniversitesi Kütüphane ve Dokümantasyon Daire Başkan'ından oluşacaktır.

d) Kurumsal Akademik Arşiv Danışma Kurulları, Kurumsal Akademik Arşiv politikasının yürürlüğe girmesini takip eden ilk üç yıl içerisinde her yıl, bu üç yılın sonunda ise her üç yılda bir politikanın değerlendirmesini gerçekleştirmekle yükümlüdür. Kurul, gerekli gördüğü hallerde politikayı revize etme veya değiştirme çalışmalarından sorumludur. Öneri ve görüşler üniversite rektörlüğüne sunulur.

## B. Amaç ve Hedefler

Üniversitemiz akademik ve idari kadro bakımından güçlü, fiziki altyapısını tamamlamış, ülkemizdeki ve yurtdışındaki üniversitelerle yarışabilen, insanlığın yararına yapmış olduğu icat ve buluşlarla anılan, aklın ve bilimin ışığında yeni nesil bir üniversite olmayı amaçlamaktadır.

### Misyon

Nitelikli eğitim-öğretim faaliyetleriyle evrensel değerlere bağlı, özgüven sahibi, donanımlı bireyler yetiştirmeyi, toplumun ve bölgenin gelişimine yönelik ihtisaslaşma alanlarında projeler üretmek sürdürülebilir kalkınmaya öncülük etmeyi görev edinmiştir.

### Vizyon

Eğitim ve araştırma alanlarında mükemmelliğe önem veren, bilgi üreten, ihtisaslaşma alanında tasarım geliştiren, geleceğe yön veren girişimci bireyler yetiştiren ve toplumsal gelişime liderlik eden bir üniversite olmaktır.

## Temel Değerler ve Önceliklerimiz

### Çevik Yönetim

Uşak Üniversitesi, değişimlere hızlı ve etkin bir şekilde uyum sağlayan bir yönetim anlayışına sahiptir.

### Farklılıklara Saygı

Uşak Üniversitesi, paydaşlarının değerlerine ve farklılıklarına saygılıdır.

### Mükemmellik

Uşak Üniversitesi, mükemmellik kültürünü benimsemekte ve tüm süreçlerinde uygulamaktadır.

### Kurumsal Kültür

Uşak Üniversitesi, çalışanların aidiyet duygusunun gelişmesine ve kurumsal kültürün yerleşmesine önem verir.

### Bölgesel Değerler

Uşak Üniversitesi, bulunduğu ilin ve bölgenin tarihi ve kültürel değerlerine sahip çıkar.

### Çevre Bilinci

Uşak Üniversitesi, çevresel zenginliklerinin farkında olup çevre bilincine sahiptir ve doğaya saygılıdır.

## Stratejik Amaçlar

Üniversitemiz Stratejik Planı 5 amacı aşağıda belirtilmiştir.



## Amaç 1 Eğitim-Öğretimin Kalitesini Arttırmak

- Hedef 1.1 Eğitim-öğretim niteliğinin geliştirilmesi
- Hedef 1.2 Uzaktan eğitim sisteminin etkinliğinin artırılması
- Hedef 1.3 Lisansüstü öğretimin teşvik edilmesi ve güçlendirilmesi
- Hedef 1.4 Engeli olan bireyler için gerekli düzenlemelerin yapılması
- Hedef 1.5 Kalite anlayışı doğrultusunda kurumsal yapının iyileştirilmesi
- Hedef 1.6 Fiziki altyapı ile bilişim altyapısının geliştirilmesi

## Amaç 2 Yenileşim ve Girişimcilik Odaklı AR-GE Faaliyetlerini Güçlendirmek

- Hedef 2.1 Üniversitede girişimciliğin geliştirilmesi
- Hedef 2.2 Nitelikli ve etkin araştırma yapabilme kapasitesinin artırılması
- Hedef 2.3 Disiplinler arası araştırma faaliyetlerinin ve projelerinin artırılması
- Hedef 2.4 Bilimsel çalışma ve sanatsal etkinlik sayısının artırılması
- Hedef 2.5 Araştırma etkinliğinin geliştirilmesi

## Amaç 3 Deri, Tekstil ve Seramik Alanında Bölgesel Kalkınmayı Sürdürülebilir Kılmak

- Hedef 3.1 Üniversite Sektör İşbirliğinin Artırılması
- Hedef 3.2 Deri, tekstil ve seramik tasarım merkezinin faaliyete geçirilmesi ile tasarım ve teknoloji çalışmalarının artırılması
- Hedef 3.3 Akademik yetkinliğin artırılması

## Amaç 4 Ulusal ve Uluslararası Tanınırlığının ve Tercih Edilebilirliği Arttırmak

- Hedef 4.1 Üniversitemizin ulusal ve uluslararası alanda tanınırlığının artırılması ve imajının geliştirilmesi
- Hedef 4.2 Yurtiçinde ve yurtdışında üniversiteler ve araştırma kurumları ile yapılan iş birliği sayısının artırılması
- Hedef 4.3 Üniversitemizin öğretim programlarının, faaliyet alanlarının duyurulması ve tanıtılmasının sağlanması

## Amaç 5 Toplumsal Katkı Sağlamaya Yönelik İş birliklerini ve Sosyal Sorumluluk Hizmetleri Arttırmak

- Hedef 5.1 Küresel değişim dinamikleri çerçevesinde topluma katkının artırılması
- Hedef 5.2 Mezunlar ile daha etkin çalışmaların yapılması
- Hedef 5.3 Hayat boyu öğrenme olanaklarının artırılması
- Hedef 5.4 Dış Hekimliği Fakültesinin altyapısının ve koruyucu dış hekimliği hizmetlerinin iyileştirilmesi
- Hedef 5.5 Sürdürülebilir çevre anlayışının geliştirilmesi



## ALT PROGRAM HEDEFLERİ VE STRATEJİK PLAN İLİŞKİSİ

Kurum: UŞAK ÜNİVERSİTESİ

Yıl: 2024

| PROGRAM ADI                      | ALT PROGRAM ADI  | ALT PROGRAM HEDEFLERİ   | İLİŞKİLİ OLDUĞU STRATEJİK AMAÇ   |
|----------------------------------|--|---|--|
| ARAŞTIRMA, GELİŞTİRME VE YENİLİK | ARAŞTIRMA ALTYAPILARI                                  | Ülkemizin bilgi birikiminin arttırılmasına ve teknolojik gelişimine katkıda bulunmak üzere yükseköğretim kurumlarında araştırma altyapılarının kurulması ve kapasitelerinin güçlendirilmesi | Deri, Tekstil ve Seramik Alanında Bölgesel Kalkınmayı Sürdürülebilir Kılmak  |
|                                  | YÜKSEKÖĞRETİMDE BİLİMSEL ARAŞTIRMA VE GELİŞTİRME       | Yükseköğretim kurumlarında inovasyon amaçlı bilimsel çalışmaların arttırılması  | Yenileşim ve Girişimcilik Odaklı AR-GE Faaliyetlerini Güçlendirmek   |
| HAYAT BOYU ÖĞRENME               | YÜKSEKÖĞRETİM KURUMLARI SÜREKLİ EĞİTİM FAALİYETLERİ    | Toplumun tüm kesimlerine ihtiyaç duyduğu alanlarda eğitimler verilmesi, kamu kurum ve kuruluşları, özel sektör ve uluslararası kuruluşlarla işbirliğinin gelişmesine katkıda bulunulması    | Ulusal ve Uluslararası Tanınırlığı ve Tercih Edilebilirliği Arttırmak<br>Toplumsal Katkı Sağlamaya Yönelik İş Birliklerini ve Sosyal Sorumluluk Hizmetlerini Arttırmak |
| TEDAVİ EDİCİ SAĞLIK              | TEDAVİ HİZMETLERİ                                      | Tedavi edici sağlık hizmetinin erişilebilir ve etkili olarak sunulmasının sağlanması  | Toplumsal Katkı Sağlamaya Yönelik İş Birliklerini ve Sosyal Sorumluluk Hizmetlerini Arttırmak  |
| YÜKSEKÖĞRETİM                    | ÖĞRETİM ELEMANLARINA SAĞLANAN BURS VE DESTEKLER        | Alanında yetkin, araştırmacı, bilgi üreten ve aktaran akademisyenler yetiştirilmesi   | Eğitim-Öğretimin Kalitesini Arttırmak  |
|                                  | ÖN LİSANS EĞİTİMİ, LİSANS EĞİTİMİ VE LİSANSÜSTÜ EĞİTİM | Mesleki yeterlilik sahibi ve gelişime açık mezunlar yetiştirilmesi  | Eğitim-Öğretimin Kalitesini Arttırmak<br>Ulusal ve Uluslararası Tanınırlığı ve Tercih Edilebilirliği Arttırmak   |
|                                  | YÜKSEKÖĞRETİMDE ÖĞRENCİ YAŞAMI                         | Yükseköğretim öğrencilerine sunulan beslenme ve barınma hizmetlerinin kalitesinin artırılması; öğrencilerin kişisel ve sosyal gelişimi desteklenerek yaşam kalitesinin yükseltilmesi        | Eğitim-Öğretimin Kalitesini Arttırmak  |

## C. İdare Performans Bilgisi

**Bütçe Yılı:** 2024  
**Program Adı:** ARAŞTIRMA, GELİŞTİRME VE YENİLİK

**Alt Program Adı:** YÜKSEKÖĞRETİMDE BİLİMSEL ARAŞTIRMA VE GELİŞTİRME  
**Gerekçe ve Açıklamalar**

2020-2024 Stratejik Planımızda yer alan "A2-Yenileşim ve Girişimcilik Odaklı AR-GE Faaliyetlerini Güçlendirmek" amacımızı gerçekleştirmek ve On İkinci Kalkınma Planında yer alan ve aşağıda sayılan amaç, hedef ve politikalara hizmet etmek için Üniversitemiz faaliyetlerine devam edecektir.

### 3.2.3.3. Bilim, Teknoloji ve Yenilik

543. Bilgi üretmeye yönelik sorgulama, araştırma, öğrenme, geliştirme istek ve düşünce sistematüğünü tüm düzeylerde yaygınlaştıran, katma değeri yüksek ürün ve hizmet geliştirme kapasitesini artıran, toplumsal zorluklara çözüm üreten, ikiz dönüşümü destekleyen, insan odaklı, çevik, işbirliğine dayalı, etkin işleyen bir bilim, teknoloji ve yenilik ekosistemi oluşturmak temel amaçtır.

544. Ar-Ge insan kaynağı kapasitesi ve niteliği güçlendirilecek, araştırma kariyerlerinin çekiciliği ve sürdürülebilirliği artırılacaktır.

545. Üniversitelerin bilimsel araştırma kapasitesi artırılacak, Ar-Ge ve yenilik faaliyetlerindeki rolleri güçlendirilecektir.

546. Temel bilimlerde nitelikli araştırmacı insan gücü kapasitesi ve araştırma faaliyetleri, öncelikli sektörler ve teknoloji alanlarındaki ihtiyaçlara yönelik artırılacaktır.

554. Yüksek katma değerli üretimi destekleyecek nitelikte öncül araştırma ve teknolojiler teşvik edilecektir.

### 3.2.3.5. Fikri Mülkiyet Hakları

564. Fikri mülkiyet hakları alanında yenilikçi fikir ortamının geliştirilmesi, hak sahiplerinin haklarının yurt içinde ve yurt dışında etkin şekilde korunması, uygulanacak desteklerle yenilikçiliğe ve katma değerli küresel marka oluşturulmasına imkân sağlanması ve hak ihlallerine karşı etkin mücadele edilmesi temel amaçtır.

### 3.3.1. Eğitim

691. Üniversitelerdeki TTO'lar güçlendirilecektir.

### Alt Program Hedefi:

Yükseköğretim kurumlarında inovasyon amaçlı bilimsel çalışmaların artırılması

### Performans Göstergeleri

| Performans Göstergesi                              | Ölçü Birimi | 2022 | 2023 Planlanan | 2023 YS Gerç. Tahmini | 2024 Hedef | 2025 Tahmin | 2026 Tahmin |
|--|-------------|------|----------------|-----------------------|------------|-------------|-------------|
| 1- Ar-ge'ye harcanan bütçenin toplam bütçeye oranı | Oran        | 0,75 | 3,07           | 0,68                  | 0,12       | 0,12        | 0,12        |

**Göstergeye İlişkin Açıklama:** Bu gösterge ile üniversitemizde yürütülen bilimsel araştırma projelerine verilen ödeneğin üniversitemiz toplam bütçesi içerisindeki oranının takip edilmesi amaçlanmaktadır.

**Hesaplama Yöntemi:** ARAŞTIRMA, GELİŞTİRME VE YENİLİK programındaki ödeneğin Üniversitemiz toplam bütçesine oranlanması.

**Verinin Kaynağı:** Yılı Merkezi Yönetim Bütçe Kanunu ile Üniversitemiz ARAŞTIRMA, GELİŞTİRME VE YENİLİK programına verilen ödenek ile Üniversitemiz toplam bütçe büyüklüğü.

| Performans Göstergesi  | Ölçü Birimi | 2022 | 2023 Planlanan | 2023 YS Gerç. Tahmini | 2024 Hedef | 2025 Tahmin | 2026 Tahmin |
|--|-------------|------|----------------|-----------------------|------------|-------------|-------------|
| 2- Ar-ge sonucu ortaya çıkan ürünlere ilişkin alınan patent sayısı | Sayı        | 0    | 1              | 1                     | 1          | 2           | 2           |

**Göstergeye İlişkin Açıklama:** Bu gösterge ile ar-ge sonucu ortaya çıkan ürünler için alınan patent sayılarının arttırılmasına yönelik çalışmaların takibi amaçlanmaktadır.

**Hesaplama Yöntemi:** Türk Patent ve Marka Kurumu veri tabanı, Uşak Üniversitesi Fikri ve Sınai Mülkiyet Hakları Birimi veri tabanından veriler çekilerek hesaplanıyor.

**Verinin Kaynağı:** Uşak Üniversitesi Rektörlüğü Teknoloji Transfer Ofisi Koordinatörlüğü

| Performans Göstergesi                        | Ölçü Birimi | 2022 | 2023 Planlanan | 2023 YS Gerç. Tahmini | 2024 Hedef | 2025 Tahmin | 2026 Tahmin |
|--|-------------|------|----------------|-----------------------|------------|-------------|-------------|
| 3- Ar-ge sonucu ticarileştirilen ürün sayısı | Sayı        | 0    | 1              | 2                     | 2          | 2           | 2           |

**Göstergeye İlişkin Açıklama:** Bu gösterge ile Üniversitemizde ar-ge sonucu ticarileştirilen ürün sayılarının arttırılmasına yönelik çalışmaların takibi amaçlanmaktadır.

**Hesaplama Yöntemi:** UTTO Girişimcilik ve Şirketleşme birimleri veri tabanlarından veriler çekilerek hesaplanıyor.

**Verinin Kaynağı:** Uşak Üniversitesi Rektörlüğü Teknoloji Transfer Ofisi Koordinatörlüğü

| Performans Göstergesi                 | Ölçü Birimi | 2022          | 2023 Planlanan | 2023 YS Gerç. Tahmini | 2024 Hedef | 2025 Tahmin | 2026 Tahmin |
|---------------------------------------|-------------|---------------|----------------|-----------------------|------------|-------------|-------------|
| 4- Araştırma merkezleri gelir miktarı | TL          | 25.138.476,23 | 18.495.180     | 49.633.500            | 73.549.400 | 80.904.340  | 88.994.774  |

**Göstergeye İlişkin Açıklama:** Bu gösterge ile uygulama ve araştırma merkezlerinin yürüttüğü hizmet ve faaliyetleri sonucu ortaya çıkarılan ürünler ile elde ettikleri gelirleri takip etmek, merkezlerin daha etkin ve verimli çalışmalarının sağlanması amaçlanmaktadır.

**Hesaplama Yöntemi:** Döner Sermaye Mali Yönetim Sistemi Programından (DMİS) alınan raporlar doğrultusunda hesaplanır.

**Verinin Kaynağı:** Uşak Üniversitesi Döner Sermaye İşletme Müdürlüğü

| Performans Göstergesi                                      | Ölçü Birimi | 2022 | 2023 Planlanan | 2023 YS Gerç. Tahmini | 2024 Hedef | 2025 Tahmin | 2026 Tahmin |
|--|-------------|------|----------------|-----------------------|------------|-------------|-------------|
| 5- Araştırma merkezlerinin sanayi ile yaptığı proje sayısı | Sayı        | 36   | 26             | 27                    | 32         | 34          | 36          |

**Göstergeye İlişkin Açıklama:** Bu gösterge ile Uşak Üniversitesinde sanayi kuruluşları ile yürütülen toplam proje sayısını takip etmek ve bu sayının arttırılmasına yönelik çalışmaların yürütülmesi amaçlanmaktadır.

**Hesaplama Yöntemi:** Uygulama ve Araştırma Merkez Müdürlüklerinden üst yazı ile talep ettiğimiz veriler Strateji Geliştirme Daire Başkanlığınca konsolide edilmiştir.

**Verinin Kaynağı:** Üniversitemiz Uygulama ve Araştırma Merkez Müdürlükleri

| Performans Göstergesi                                    | Ölçü Birimi | 2022 | 2023 Planlanan | 2023 YS Gerç. Tahmini | 2024 Hedef | 2025 Tahmin | 2026 Tahmin |
|--|-------------|------|----------------|-----------------------|------------|-------------|-------------|
| 6- BAP kapsamında desteklenen araştırma projeleri sayısı | Sayı        | 27   | 39             | 35                    | 35         | 30          | 30          |

**Göstergeye İlişkin Açıklama:** Bu gösterge ile Uşak Üniversitesi tarafından yürütülen bilimsel araştırma proje (BAP) sayılarının takibini yapmak, proje bütçelerinin daha etkin ve verimli bir şekilde kullanılmasının sağlanması amaçlanmaktadır.

**Hesaplama Yöntemi:** Bilimsel Araştırma Projeleri Koordinasyon Birimi, kullanmış olduğu BAP Otomasyon Sisteminden verileri çekerek hesaplanmıştır.

**Verinin Kaynağı:** Uşak Üniversitesi Bilimsel Araştırma Projeleri Koordinasyon Birimi

| Performans Göstergesi                              | Ölçü Birimi | 2022 | 2023 Planlanan | 2023 YS Gerç. Tahmini | 2024 Hedef | 2025 Tahmin | 2026 Tahmin |
|--|-------------|------|----------------|-----------------------|------------|-------------|-------------|
| 7- Öğretim elemanı başına düşen ar-ge proje sayısı | Sayı        | 0,04 | 0,05           | 0,05                  | 0,04       | 0,04        | 0,03        |

**Göstergeye İlişkin Açıklama:** Bu gösterge ile üniversitemiz bünyesinde yürütülen ar-ge projelerinin öğretim elemanları başına düşen sayısını bulmak ve bu sayının arttırılmasına yönelik gerekli politikaların belirlenmesi amaçlanmaktadır.

**Hesaplama Yöntemi:** BAP Otomasyonundan ar-ge projeleri çekilir, Personel Otomasyon sisteminden öğretim elemanı sayısı çekilir. Yürütülen toplam ar-ge proje sayısı/ Toplam öğretim elemanı sayısı

**Verinin Kaynağı:** Uşak Üniversitesi Bilimsel Araştırma Projeleri Koordinasyon Birimi ile Personel Daire Başkanlığı

| Performans Göstergesi  | Ölçü Birimi | 2022 | 2023 Planlanan | 2023 YS Gerç. Tahmini | 2024 Hedef | 2025 Tahmin | 2026 Tahmin |
|--|-------------|------|----------------|-----------------------|------------|-------------|-------------|
| 8- Patent, faydalı model ve endüstriyel tasarım başvuru sayısı | Sayı        | 1    | 1              | 0                     | 2          | 2           | 2           |

**Göstergeye İlişkin Açıklama:** Bu gösterge ile üniversitemizde patent, faydalı model ve endüstriyel tasarım başvuru sayılarını görmek ve bu sayıların arttırılmasına yönelik politikaların geliştirilmesi amaçlanmaktadır.

**Hesaplama Yöntemi:** Türk Patent ve Marka Kurumu veri tabanı, Uşak Üniversitesi Fikri ve Sınai Mülkiyet Hakları Birimi veri tabanından veriler çekilerek hesaplanmıştır.

**Verinin Kaynağı:** Uşak Üniversitesi Rektörlüğü Teknoloji Transfer Ofisi Koordinatörlüğü

| Performans Göstergesi  | Ölçü Birimi | 2022 | 2023 Planlanan | 2023 YS Gerç. Tahmini | 2024 Hedef | 2025 Tahmin | 2026 Tahmin |
|--|-------------|------|----------------|-----------------------|------------|-------------|-------------|
| 9- Ulusal ve uluslararası kuruluşlar tarafından desteklenen ar-ge projesi sayısı | Sayı        | 8    | 13             | 10                    | 12         | 12          | 12          |

**Göstergeye İlişkin Açıklama:** Bu gösterge ile üniversitemizde yürütülen ulusal ve uluslararası kuruluşlar tarafından desteklenen ar-ge proje sayılarını tespit etmek, proje sayılarının artırılmasına yönelik politikaların geliştirilmesi amaçlanmaktadır.

**Hesaplama Yöntemi:** Bilimsel Araştırma Projeleri Koordinasyon Birimi, kullanmış olduğu BAP otomasyon Sisteminden verileri çekerek hesaplanmıştır.

**Verinin Kaynağı:** Uşak Üniversitesi Bilimsel Araştırma Projeleri Koordinasyon Birimi

| Performans Göstergesi                                       | Ölçü Birimi | 2022 | 2023 Planlanan | 2023 YS Gerç. Tahmini | 2024 Hedef | 2025 Tahmin | 2026 Tahmin |
|---|-------------|------|----------------|-----------------------|------------|-------------|-------------|
| 10- Uluslararası endekslerde yer alan bilimsel yayın sayısı | Sayı        | 225  | 300            | 300                   | 320        | 350         | 380         |

**Göstergeye İlişkin Açıklama:** Bu gösterge ile üniversitemiz akademik personelinin uluslararası endekslerde yer alan bilimsel yayın sayılarını tespit etmek ve bu sayıların artırılmasına yönelik politikaların geliştirilmesi amaçlanmaktadır.

**Hesaplama Yöntemi:** Web of Science veri tabanından veriler çekilerek hesaplama yapılmıştır.

**Verinin Kaynağı:** Kütüphane ve Dokümantasyon Daire Başkanlığı

#### Alt Program Kapsamında Yürütülecek Faaliyet Maliyetleri

| Faaliyetler  | 2023 Bütçe       | 2023 Harcama Haziran | 2024 Bütçe       | 2025 Tahmin      | 2026 Tahmin      |
|--|------------------|----------------------|------------------|------------------|------------------|
| <b>Yükseköğretim Kurumlarının Bilimsel Araştırma Projeleri</b> | <b>1.189.000</b> | <b>0</b>             | <b>1.929.000</b> | <b>2.383.000</b> | <b>2.709.000</b> |
| Bütçe İçi  | 1.189.000        | 0                    | 1.929.000        | 2.383.000        | 2.709.000        |
| Bütçe Dışı   | 0                | 0                    | 0                | 0                | 0                |
| <b>T O P L A M</b>   | <b>1.189.000</b> | <b>0</b>             | <b>1.929.000</b> | <b>2.383.000</b> | <b>2.709.000</b> |
| Bütçe İçi  | 1.189.000        | 0                    | 1.929.000        | 2.383.000        | 2.709.000        |
| Bütçe Dışı   | 0                | 0                    | 0                | 0                | 0                |

#### Faaliyetlere İlişkin Açıklamalar:

##### Yükseköğretim Kurumlarının Bilimsel Araştırma Projeleri

Üniversitemizin BAP, TÜBİTAK, Avrupa Birliği vb. kapsamında yapılan projelerle ilgili giderler bu başlık altında izlenecektir.

**Alt Program Adı:** ARAŞTIRMA ALTYAPILARI

**Gereke ve Açıklamalar**

2020-2024 Stratejik Planımızda yer alan "A3-Deri Tekstil ve Seramik Alanında Bölgesel Kalkınmayı Sürdürülebilir Kılmak" amacımızı gerçekleştirmek ve On İkinci Kalkınma Planında yer alan ve aşağıda sayılan amaç, hedef ve politikalara hizmet etmek için Üniversitemiz faaliyetlerine devam edecektir.

**3.2.3.3. Bilim, Teknoloji ve Yenilik**

548. Araştırma altyapılarının öncül araştırmalar yapan, nitelikli insan gücü istihdam eden ve özel sektörlle işbirliği içinde çalışan bir yapıyla Ar-Ge ve yenilik ekosistemindeki etkinliklerinin artırılması sağlanacaktır.

551. Üniversiteler, araştırma altyapıları ve özel sektör arasındaki işbirlikleri yoluyla bilgi ve teknoloji transferinin artırılmasına yönelik destek mekanizmaları uygulanacak ve arayüz yapılarının kurumsal kapasiteleri geliştirilerek etkinliği artırılacaktır.

**3.3.1. Eğitim**

682. Üniversitelerin nitelik yönünden gelişmelerinin izlenmesi ve yönlendirilmeleri sağlanacaktır.

682.5. "Bölgesel Kalkınma Odaklı Misyon Farklılaşması ve İhtisaslaşma Projesi"nin etkinliği artırılacaktır.

**Alt Program Hedefi:**

Ülkemizin bilgi birikiminin artırılmasına ve teknolojik gelişimine katkıda bulunmak üzere yükseköğretim kurumlarında araştırma altyapılarının kurulması ve kapasitelerinin güçlendirilmesi

**Performans Göstergeleri**

| Performans Göstergesi                           | Ölçü Birimi | 2022 | 2023 Planlanan | 2023 YS Gerç. Tahmini | 2024 Hedef | 2025 Tahmin | 2026 Tahmin |
|---|-------------|------|----------------|-----------------------|------------|-------------|-------------|
| 1- Araştırma altyapısı projesi tamamlanma oranı | Oran        | 43,5 | 100            | 49,57                 | 49,57      | 49,57       | 49,57       |

**Göstergeye İlişkin Açıklama:** Bu gösterge ile üniversitemizde yürütülen araştırma altyapıları projeleri kapsamına giren Deri, Tekstil ve Seramik Sektörlerinde İhtisaslaşma Projesinin harcamalarının, gerçekleştirme oranlarının ve süreçlerinin takip edilmesi amaçlanmaktadır.

**Hesaplama Yöntemi:** Yılı Merkezi Yönetim Bütçe Kanunları ile Deri, Tekstil ve Seramik Sektörlerinde İhtisaslaşma Projesine verilen ödeneğin projenin toplam ödeneğine bölünmesi ile bulunmuştur.

**Verinin Kaynağı:** Yılı Merkezi Yönetim Bütçe Kanunu ile Deri, Tekstil ve Seramik Sektörlerinde İhtisaslaşma Projesine verilen ödenek.

**Alt Program Kapsamında Yürütülecek Faaliyet Maliyetleri**

| Faaliyetler  | 2023 Bütçe       | 2023 Harcama Haziran | 2024 Bütçe   | 2025 Tahmin | 2026 Tahmin |
|--|------------------|----------------------|--------------|-------------|-------------|
| <b>Yükseköğretim Kurumları Araştırma Altyapısı Kurulması ve Geliştirilmesi</b> | <b>3.000.000</b> | <b>0</b>             | <b>2.000</b> | <b>0</b>    | <b>0</b>    |
| Bütçe İçi  | 3.000.000        | 0                    | 2.000        | 0           | 0           |
| Bütçe Dışı   | 0                | 0                    | 0            | 0           | 0           |
| <b>T O P L A M</b>   | <b>3.000.000</b> | <b>0</b>             | <b>2.000</b> | <b>0</b>    | <b>0</b>    |
| Bütçe İçi  | 3.000.000        | 0                    | 2.000        | 0           | 0           |
| Bütçe Dışı   | 0                | 0                    | 0            | 0           | 0           |

**Faaliyetlere İlişkin Açıklamalar:**

**Yükseköğretim Kurumları Araştırma Altyapısı Kurulması ve Geliştirilmesi**

Yükseköğretim kurumları bünyesinde, yetişmiş nitelikli insan gücü ile günün modern teknolojilerine dayalı makine-teçhizat, donanım ve yazılımı içinde bulunduran, Ar-Ge faaliyetlerinin yapıldığı ileri araştırma laboratuvarı, tematik araştırma laboratuvarı ile merkezî araştırma laboratuvarı ile ilgili faaliyetler bu başlıkta takip edilecektir.

**Bütçe Yılı:** 2024  
**Program Adı:** HAYAT BOYU ÖĞRENME

**Alt Program Adı:** YÜKSEKÖĞRETİM KURUMLARI SÜREKLİ EĞİTİM FAALİYETLERİ  
**Gereçe ve Açıklamalar**

2020-2024 Stratejik Planımızda yer alan "A4-Ulusal ve Uluslararası Tanınırlığı ve Tercih Edilebilirliği Arttırmak" amacımızı ve "A5-Toplumsal Katkı Sağlamaya Yönelik İş Birliklerini ve Sosyal Sorumluluk Hizmetlerini Arttırmak" amacımızı gerçekleştirmek ve On Birinci Kalkınma Planında yer alan ve aşağıda sayılan amaç, hedef ve politikalara hizmet etmek için Üniversitemiz faaliyetlerine devam edecektir.

### 3.3. NİTELİKLİ İNSAN, GÜÇLÜ AİLE, SAĞLIKLI TOPLUM

649. Sürdürülebilir kalkınmanın sağlanmasında tüm bireylerin fırsat eşitliği temelinde nitelikli bir eğitime ve hayat boyu öğrenme imkânlarına erişimi sağlanarak milletimizin değerlerini özümsemiş, topluma yararlı birer vatandaş olarak yetişmeleri önem arz etmektedir. İnsan kaynağının nitelikli hale getirilebilmesi için ihtiyaç duyulan becerilerin mesleki eğitim ve yükseköğretim aracılığıyla işgücüne kazandırılması, değişen teknoloji, üretim yapısı ve hizmet sunum biçimleri doğrultusunda işgücü piyasaları arz ve talep dengesi göz önünde bulundurularak mesleki eğitimin geliştirilmesi hedeflenmektedir.

#### 3.3.1. Eğitim

658. Tüm bireylerin kapsayıcılık ilkesi esasında nitelikli bir eğitime ve hayat boyu öğrenme imkânlarına eşit şartlarda erişimi sağlanarak akademik, sosyal ve mesleki becerilerinin uluslararası standartlara uygun bir şekilde geliştirilmesi, analitik düşünme, finansal okuryazarlık, işbirlikçi çalışma ve liderlik alanlarında yetkinlik sahibi olmalarının sağlanması, milli, manevi, ahlaki, insani ve toplumsal değerleri içselleştirmiş, ait olduğu aile ve topluma karşı sorumluluk sahibi olarak yetişmeleri temel amaçtır.

675. Hayat boyu öğrenmeye katılım ve belge çeşitliliği artırılacak, kazanımların belgelendirilmesi teşvik edilecek, hayat boyu öğrenme sisteminin işgücü piyasasının talep ettiği becerileri kazandırması ve bu becerilerin iş ve sosyal yaşamda etkin kullanımı sağlanacaktır.

#### Alt Program Hedefi:

Toplumun tüm kesimlerine ihtiyaç duyduğu alanlarda eğitimler verilmesi, kamu kurum ve kuruluşları, özel sektör ve uluslararası kuruluşlarla işbirliğinin gelişmesine katkıda bulunulması

#### Performans Göstergeleri

| Performans Göstergesi  | Ölçü Birimi | 2022 | 2023 Planlanan | 2023 YS Gerç. Tahmini | 2024 Hedef | 2025 Tahmin | 2026 Tahmin |
|--|-------------|------|----------------|-----------------------|------------|-------------|-------------|
| 1- Dezavantajlı gruplara yönelik sosyal entegrasyon ve kapsayıcılığa ilişkin yapılan faaliyet sayısı | Sayı        | 82   | 54             | 67                    | 108        | 108         | 117         |

**Göstergeye İlişkin Açıklama:** Bu gösterge ile üniversitemizce dezavantajlı gruplara yönelik olarak yürütülen faaliyetleri belirlemek, bu faaliyetlerin sayılarını tespit etmek ve daha fazla alanda faaliyet yapılmasının sağlanması amaçlanmaktadır.  
**Hesaplama Yöntemi:** Fakülte, Enstitü, Yüksekokul, MYO ve Uygulama ve Araştırma Merkez Müdürlüklerinden üst yazı ile talep ettiğimiz veriler Strateji Geliştirme Daire Başkanlığınca konsolide edilmiştir.  
**Verinin Kaynağı:** Tüm akademik birimler

| Performans Göstergesi                        | Ölçü Birimi | 2022 | 2023 Planlanan | 2023 YS Gerç. Tahmini | 2024 Hedef | 2025 Tahmin | 2026 Tahmin |
|--|-------------|------|----------------|-----------------------|------------|-------------|-------------|
| 2- Eğitim programlarına başvuran kişi sayısı | Sayı        | 624  | 350            | 547                   | 210        | 220         | 230         |

**Göstergeye İlişkin Açıklama:** Bu gösterge ile Sürekli Eğitim Uygulama ve Araştırma Merkez Müdürlüğü tarafından Uşak Üniversitesi iç ve dış paydaşlarına sunulan eğitim programlarına başvuran kişi sayılarını tespit etmek, paydaş beklenti ve tercihlerine göre programları geliştirmek ve arttırmak amaçlanmaktadır.  
**Hesaplama Yöntemi:** Konu ile ilgili Sürekli Eğitim Uygulama ve Araştırma Merkez Müdürlüğünden üst yazı ile veri talep edildi  
**Verinin Kaynağı:** Uşak Üniversitesi Sürekli Eğitim Uygulama ve Araştırma Merkezi Müdürlüğü

| Performans Göstergesi                                 | Ölçü Birimi | 2022 | 2023 Planlanan | 2023 YS Gerç. Tahmini | 2024 Hedef | 2025 Tahmin | 2026 Tahmin |
|---|-------------|------|----------------|-----------------------|------------|-------------|-------------|
| 3- Mezunlara yönelik gerçekleştirilen faaliyet sayısı | Sayı        | 35   | 22             | 11                    | 15         | 17          | 19          |

**Göstergeye İlişkin Açıklama:** Bu gösterge ile Uşak Üniversitesi mezunlarına yönelik olarak düzenlenen faaliyet bilgilerini izlemek ve mezunların görüş ve önerileri doğrultusunda yeni faaliyetler belirlemek amaçlanmaktadır.

**Hesaplama Yöntemi:** Mezunlar Ofisi ve Kariyer Geliştirme Koordinatörlüğünden mezunlara yönelik gerçekleştirilen faaliyet sayıları üst yazı ile istendi.

**Verinin Kaynağı:** Uşak Üniversitesi Mezunlar Ofisi ve Kariyer Geliştirme Koordinatörlüğü

| Performans Göstergesi   | Ölçü Birimi | 2022 | 2023 Planlanan | 2023 YS Gerç. Tahmini | 2024 Hedef | 2025 Tahmin | 2026 Tahmin |
|---|-------------|------|----------------|-----------------------|------------|-------------|-------------|
| 4- Sürekli Eğitim Merkezi (SEM) ve Dil Merkezi (DİLMER) tarafından mesleki eğitime yönelik verilen sertifika sayısı | Sayı        | 100  | 40             | 50                    | 40         | 40          | 50          |

**Göstergeye İlişkin Açıklama:** Bu gösterge ile Uşak Üniversitesi Sürekli Eğitim Uygulama ve Araştırma Merkezi tarafından iç ve dış paydaşlara yönelik verilen eğitim sertifikası sayılarını tespit etmek, eğitim çeşitliliğini ve sertifika sayılarının artırılması amaçlanmaktadır.

**Hesaplama Yöntemi:** Mesleki eğitime yönelik verilen sertifika sayıları toplanmıştır.

**Verinin Kaynağı:** Uşak Üniversitesi Sürekli Eğitim Uygulama ve Araştırma Merkezi Müdürlüğü

| Performans Göstergesi                            | Ölçü Birimi | 2022 | 2023 Planlanan | 2023 YS Gerç. Tahmini | 2024 Hedef | 2025 Tahmin | 2026 Tahmin |
|--|-------------|------|----------------|-----------------------|------------|-------------|-------------|
| 5- Tamamlanan sosyal sorumluluk projeleri sayısı | Sayı        | 204  | 130            | 136                   | 169        | 194         | 210         |

**Göstergeye İlişkin Açıklama:** Bu gösterge ile Uşak Üniversitesince iç ve dış paydaşlara yönelik olarak yapılan sosyal sorumluluk proje sayılarını tespit etmek, projelerin nitelik ve niceliklerini arttırmak amaçlanmaktadır.

**Hesaplama Yöntemi:** Tüm akademik birimlere üst yazı yazılarak verileri talep edildi. Gelen veriler Strateji Geliştirme Daire Başkanlığınca konsolide edildi.

**Verinin Kaynağı:** Tüm akademik birimler

| Performans Göstergesi                                      | Ölçü Birimi | 2022 | 2023 Planlanan | 2023 YS Gerç. Tahmini | 2024 Hedef | 2025 Tahmin | 2026 Tahmin |
|--|-------------|------|----------------|-----------------------|------------|-------------|-------------|
| 6- Üniversitenin çevrecilik alanlarında aldığı ödül sayısı | Sayı        | 0    | 0              | 0                     | 1          | 1           | 1           |

**Göstergeye İlişkin Açıklama:** Bu gösterge ile Uşak Üniversitesi tarafından sıfır atık, yeşil kampüs ve çevrecilik alanlarında yapılan çalışmalar ve alınan ödüllerin izlenmesi amaçlanmaktadır.

**Hesaplama Yöntemi:** Çevrecilik alanlarında alınan ödül sayısı

**Verinin Kaynağı:** Uşak Üniversitesi Yapı İşleri ve Teknik Daire Başkanlığı

#### Alt Program Kapsamında Yürütülecek Faaliyet Maliyetleri

| Faaliyetler  | 2023 Bütçe       | 2023 Harcama Haziran | 2024 Bütçe       | 2025 Tahmin      | 2026 Tahmin      |
|--|------------------|----------------------|------------------|------------------|------------------|
| <b>Toplum Hizmetine Sunulan Eğitim Programları, Kurs ve Seminerler</b> | <b>1.415.000</b> | <b>8.273</b>         | <b>1.556.500</b> | <b>1.712.150</b> | <b>1.883.365</b> |
| Bütçe İçi  | 0                | 0                    | 0                | 0                | 0                |
| Bütçe Dışı   | 1.415.000        | 8.273                | 1.556.500        | 1.712.150        | 1.883.365        |
| <b>T O P L A M</b>   | <b>1.415.000</b> | <b>8.273</b>         | <b>1.556.500</b> | <b>1.712.150</b> | <b>1.883.365</b> |
| Bütçe İçi  | 0                | 0                    | 0                | 0                | 0                |
| Bütçe Dışı   | 1.415.000        | 8.273                | 1.556.500        | 1.712.150        | 1.883.365        |

## Faaliyetlere İlişkin Açıklamalar:

### Toplum Hizmetine Sunulan Eğitim Programları, Kurs ve Seminerler

Üniversitemizin Sürekli Eğitim Merkezi, TÖMER ve diğer birimleri tarafından düzenlenecek kurs, seminer toplantı vb. diğer çalışmalarını ile ilgili yürütülecek faaliyetler bu başlık altında izlenecektir.

**Bütçe Yılı:** 2024  
**Program Adı:** TEDAVİ EDİCİ SAĞLIK

**Alt Program Adı:** TEDAVİ HİZMETLERİ  
**Gereççe ve Açıklamalar**

2020-2024 Stratejik Planımızda yer alan "A5-Toplumsal Katkı Sağlamaya Yönelik İş Birliklerini ve Sosyal Sorumluluk Hizmetlerini Arttırmak" amacımızı gerçekleştirmek ve On İkinci Kalkınma Planında yer alan ve aşağıda sayılan amaç, hedef ve politikalara hizmet etmek için Üniversitemiz faaliyetlerine devam edecektir.

#### 3.3.3. Sağlık

705. Bireylerin beden ve ruhen tam bir iyilik halinde sağlıklı yaşam sürdürmeleri, ihtiyaç halinde kaliteli, güvenilir, etkin, veriye dayalı süreçlerle desteklenen, hazırlık ve uyum kapasitesi yüksek, mali açıdan sürdürülebilir sağlık hizmeti sunumunun sağlanması temel amaçtır.

711. Sağlıkta insan kaynağı ile fiziki altyapı nicelik ve nitelik olarak iyileştirilecek ve bölgeler arası dağılımda denge sağlanacaktır.

714. Sağlık hizmet sunum kalitesinin ve klinik kalitenin ölçülmesi, değerlendirilmesi ve iyileştirilmesi sağlanacak, sağlık hizmetlerinde akreditasyon sistemi geliştirilecek ve hasta güvenliği temin edilecektir.

717. Sağlık sisteminde mali sürdürülebilirlik sağlanacaktır.

717.3. Üniversite hastanelerinin yönetim modeli eğitim, araştırma ve hizmet sunum fonksiyonları itibarıyla etkin ve sürdürülebilir bir yapıya kavuşturulacaktır.

### Alt Program Hedefi:

Tedavi edici sağlık hizmetinin erişilebilir ve etkili olarak sunulmasının sağlanması

### Performans Göstergeleri

| Performans Göstergesi | Ölçü Birimi | 2022  | 2023 Planlanan | 2023 YS Gerç. Tahmini | 2024 Hedef | 2025 Tahmin | 2026 Tahmin |
|-----------------------|-------------|-------|----------------|-----------------------|------------|-------------|-------------|
| 1- Ameliyat sayısı    | Sayı        | 5.960 | 5.500          | 5.000                 | 5.300      | 5.600       | 5.900       |

**Göstergeye İlişkin Açıklama:** Bu gösterge ile Uşak Üniversitesi Diş Hekimliği Fakültesi Hastanesinde yapılan ameliyat sayılarını tespit etmek ve ameliyat sayılarının artırılmasına yönelik politikaların geliştirilmesi amaçlanmaktadır.

**Hesaplama Yöntemi:** Ağız ve Diş Sağlığı Uygulama ve Araştırma Merkezi Kurum İçi Hasta Bilgi Sistemi aracılığı ile veriler elde edilmiştir.

**Verinin Kaynağı:** Uşak Üniversitesi Ağız ve Diş Sağlığı Uygulama ve Araştırma Merkezi

| Performans Göstergesi                           | Ölçü Birimi | 2022 | 2023 Planlanan | 2023 YS Gerç. Tahmini | 2024 Hedef | 2025 Tahmin | 2026 Tahmin |
|---|-------------|------|----------------|-----------------------|------------|-------------|-------------|
| 2- Üniversite hastaneleri nitelikli yatak oranı | Oran        | 0    | 0              | 0                     | 0          | 0           | 0           |

**Göstergeye İlişkin Açıklama:**

**Hesaplama Yöntemi:**

**Verinin Kaynağı:**

| Performans Göstergesi                         | Ölçü Birimi | 2022 | 2023 Planlanan | 2023 YS Gerç. Tahmini | 2024 Hedef | 2025 Tahmin | 2026 Tahmin |
|---|-------------|------|----------------|-----------------------|------------|-------------|-------------|
| 3- Üniversite hastaneleri yatak doluluk oranı | Oran        | 0    | 0              | 0                     | 0          | 0           | 0           |

**Göstergeye İlişkin Açıklama:**

**Hesaplama Yöntemi:**

**Verinin Kaynağı:**



| Performans Göstergesi | Ölçü Birimi | 2022 | 2023 Planlanan | 2023 YS Gerç. Tahmini | 2024 Hedef | 2025 Tahmin | 2026 Tahmin |
|-----------------------|-------------|------|----------------|-----------------------|------------|-------------|-------------|
| 4- Yatan hasta sayısı | Sayı        | 0    | 0              | 0                     | 0          | 0           | 0           |

**Göstergeye İlişkin Açıklama:**  
**Hesaplama Yöntemi:**  
**Verinin Kaynağı:**

#### Alt Program Kapsamında Yürütülecek Faaliyet Maliyetleri

| Faaliyetler   | 2023 Bütçe         | 2023 Harcama Haziran | 2024 Bütçe         | 2025 Tahmin        | 2026 Tahmin        |
|---|--------------------|----------------------|--------------------|--------------------|--------------------|
| <b>Ağız ve Diş Sağlığı Hizmetleri</b>                           | <b>105.266.000</b> | <b>28.052.077</b>    | <b>118.404.000</b> | <b>137.077.100</b> | <b>152.956.510</b> |
| Bütçe İçi   | 45.056.000         | 1.601.943            | 52.173.000         | 64.223.000         | 72.817.000         |
| Bütçe Dışı  | 60.210.000         | 26.450.134           | 66.231.000         | 72.854.100         | 80.139.510         |
| <b>Diş Hekimliği Hastanesi Tarafından Yapılacak Taban Ödeme</b> | <b>0</b>           | <b>7.498.056</b>     | <b>31.689.000</b>  | <b>38.848.000</b>  | <b>44.171.000</b>  |
| Bütçe İçi   | 0                  | 7.498.056            | 31.689.000         | 38.848.000         | 44.171.000         |
| Bütçe Dışı  | 0                  | 0                    | 0                  | 0                  | 0                  |
| <b>T O P L A M</b>  | <b>105.266.000</b> | <b>35.550.133</b>    | <b>150.093.000</b> | <b>175.925.100</b> | <b>197.127.510</b> |
| Bütçe İçi   | 45.056.000         | 9.099.999            | 83.862.000         | 103.071.000        | 116.988.000        |
| Bütçe Dışı  | 60.210.000         | 26.450.134           | 66.231.000         | 72.854.100         | 80.139.510         |

#### Faaliyetlere İlişkin Açıklamalar:

##### Ağız ve Diş Sağlığı Hizmetleri

Toplumun ağız ve diş sağlığını ilgilendiren konularda ileri tanı ve tedavi yöntemlerini sunmak amacıyla bilimsel araştırma ve geliştirme çalışmaları yaparak ağız, diş ve çene sağlığı hizmeti gibi faaliyetler bu başlık altında izlenecektir.

##### Diş Hekimliği Hastanesi Tarafından Yapılacak Taban Ödeme

2547 sayılı Kanununun 58'inci maddesinin (c) fıkrası kapsamındaki personele yapılacak taban ödemeler bu faaliyet altında izlenecektir.

**Bütçe Yılı:** 2024

**Program Adı:** YÜKSEKÖĞRETİM

**Alt Program Adı:** ÖN LİSANS EĞİTİMİ, LİSANS EĞİTİMİ VE LİSANSÜSTÜ EĞİTİM

#### Gereke ve Açıklamalar

2020-2024 Stratejik Planımızda yer alan "A1-Eğitim-Öğretimin Kalitesini Arttırmak" amacımızı ve "A4-Ulusal ve Uluslararası Tanınırlığı ve Tercih Edilebilirliği Arttırmak" amacımızı gerçekleştirmek ve On İkinci Kalkınma Planında yer alan ve aşağıda sayılan amaç, hedef ve politikalara hizmet etmek için Üniversitemiz faaliyetlerine devam edecektir.

#### 3.3.1. Eğitim

658. Tüm bireylerin kapsayıcılık ilkesi esasında nitelikli bir eğitime ve hayat boyu öğrenme imkânlarına eşit şartlarda erişimi sağlanarak akademik, sosyal ve mesleki becerilerinin uluslararası standartlara uygun bir şekilde geliştirilmesi, analitik düşünme, finansal okuryazarlık, işbirlikçi çalışma ve liderlik alanlarında yetkinlik sahibi olmalarının sağlanması, milli, manevi, ahlaki, insani ve toplumsal değerleri içselleştirmiş, ait olduğu aile ve topluma karşı sorumluluk sahibi olarak yetişmeleri temel amaçtır.

660. Kalite ve sonuç odaklı bir yönetim anlayışıyla ülkemizin ihtiyaçları doğrultusunda evrensel bilgi üretimine katkı sunacak yetkinlikte akademik kadroların ve nitelikli insan gücünün yetiştirilmesini hedef alan, uluslararası öğrenciler ve alanında başarılı akademisyenler için üniversitemizi çekim merkezi haline getirecek yenilikçi ve rekabetçi bir yükseköğretim sisteminin oluşturulması amaçlanmaktadır.

669. Öğretim programları milli, manevi, ahlaki ve evrensel değerler esas alınarak küresel gelişmelere ve ihtiyaçlara uygun olarak güncellenecek, dijital içeriklerin niteliği ve niceliği geliştirilecektir.

671. Eğitim mekânlarının kalitesi artırılarak teknolojiye, çevreye ve sosyal yaşama uyumlu, güvenli, afetlere dirençli, estetik ve erişilebilir olması sağlanacaktır.

678. Mesleki ve teknik eğitimde özel sektörle işbirliği artırılacaktır.

681. Yabancı dil becerilerini arttırmaya yönelik eğitim sistemi, başta müfredat ve öğretmen yetkinliği olmak üzere güçlendirilecektir.

682. Üniversitelerin nitelik yönünden gelişmelerinin izlenmesi ve yönlendirilmeleri sağlanacaktır.

685. Yükseköğretimin uluslararasılaşma düzeyi yükseltilecek, ülkemiz nitelikli uluslararası öğrenciler ve akademisyenler için çekim merkezi haline getirilecektir.

687. Üniversite kampüslerinin sürdürülebilir ve iklim dostu kampüslere dönüştürülmesi desteklenecektir.

688. Yükseköğretimde dijital dönüşüm sağlanacaktır.

689. Üniversitelerin öz gelirleri artırılarak finansal sürdürülebilirliği güçlendirilecektir.

690. Üniversitelerdeki idari ve teknik personel niteliği artırılacaktır.

692. Yükseköğretim düzeyinde mesleki ve teknik eğitim güçlendirilecektir.

693. Yükseköğretim sisteminde kalite güvencesi kültürü yaygınlaştırılacak ve güçlendirilecektir.

**Alt Program Hedefi:**

Mesleki yeterlilik sahibi ve gelişime açık mezunlar yetiştirilmesi

**Performans Göstergeleri**

| Performans Göstergesi                       | Ölçü Birimi | 2022 | 2023 Planlanan | 2023 YS Gerç. Tahmini | 2024 Hedef | 2025 Tahmin | 2026 Tahmin |
|---|-------------|------|----------------|-----------------------|------------|-------------|-------------|
| 1- Doktora eğitimini tamamlayanların sayısı | Sayı        | 15   | 18             | 15                    | 20         | 22          | 25          |

**Göstergeye İlişkin Açıklama:**

Bu gösterge ile Uşak Üniversitesinde doktora eğitimini tamamlayan öğrenci sayılarını tespit etmek, doktora eğitimini teşvik etmek ve bu yönde politikaların geliştirilmesi amaçlanmaktadır.

**Hesaplama Yöntemi:**

Öğrenci Bilgi Sisteminden ilgili veri çekilmiştir.

**Verinin Kaynağı:**

Uşak Üniversitesi Öğrenci İşleri Daire Başkanlığı

| Performans Göstergesi                       | Ölçü Birimi | 2022 | 2023 Planlanan | 2023 YS Gerç. Tahmini | 2024 Hedef | 2025 Tahmin | 2026 Tahmin |
|---|-------------|------|----------------|-----------------------|------------|-------------|-------------|
| 2- Eğitim bilimleri kontenjan doluluk oranı | Oran        | 100  | 99             | 100                   | 100        | 100         | 100         |

**Göstergeye İlişkin Açıklama:**

Bu gösterge ile üniversitemiz bünyesinde eğitim bilimleri programlarına verilen kontenjanların doluluk oranını tespit etmek ve tercih edilmesi yönünde çalışmaların yapılması amaçlanmaktadır.

**Hesaplama Yöntemi:**

ÖSYM den alınan kontenjan ve yerleşen verileri kullanılarak eğitim bilimleri doluluk oranları bilgisi hesaplanmıştır.

**Verinin Kaynağı:**

Uşak Üniversitesi Öğrenci İşleri Daire Başkanlığı

| Performans Göstergesi                         | Ölçü Birimi | 2022  | 2023 Planlanan | 2023 YS Gerç. Tahmini | 2024 Hedef | 2025 Tahmin | 2026 Tahmin |
|---|-------------|-------|----------------|-----------------------|------------|-------------|-------------|
| 3- Eğitimin program süresinde bitirilme oranı | Oran        | 48,21 | 38             | 51                    | 55         | 55          | 60          |

**Göstergeye İlişkin Açıklama:**

Bu gösterge ile eğitim programlarını normal süresinde tamamlamayan öğrenci sayılarını tespit etmek, sebeplerini araştırmak ve buna yönelik politikaların geliştirilmesi amaçlanmaktadır.

**Hesaplama Yöntemi:**

Öğrenci Bilgi Sisteminden ilgili veri çekilmiştir. Eğitim programlarını süresinde tamamlayan toplam öğrenci sayısı/Toplam mezun öğrenci sayısı

**Verinin Kaynağı:**

Uşak Üniversitesi Öğrenci İşleri Daire Başkanlığı

| Performans Göstergesi                    | Ölçü Birimi | 2022 | 2023 Planlanan | 2023 YS Gerç. Tahmini | 2024 Hedef | 2025 Tahmin | 2026 Tahmin |
|--|-------------|------|----------------|-----------------------|------------|-------------|-------------|
| 4- Fen bilimleri kontenjan doluluk oranı | Oran        | 100  | 87             | 100                   | 100        | 100         | 100         |

**Göstergeye İlişkin Açıklama:**

Bu gösterge ile üniversitemiz bünyesinde fen bilimleri programlarına verilen kontenjanların doluluk oranını tespit etmek ve tercih edilmesi yönünde çalışmaların yapılması amaçlanmaktadır.

**Hesaplama Yöntemi:**

ÖSYM den alınan kontenjan ve yerleşen verileri kullanılarak fen bilimleri doluluk oranları bilgisi hesaplanmıştır.

**Verinin Kaynağı:**

Uşak Üniversitesi Öğrenci İşleri Daire Başkanlığı

| Performans Göstergesi                                     | Ölçü Birimi | 2022    | 2023 Planlanan | 2023 YS Gerç. Tahmini | 2024 Hedef | 2025 Tahmin | 2026 Tahmin |
|---|-------------|---------|----------------|-----------------------|------------|-------------|-------------|
| 5- Kütüphanede bulunan basılı ve elektronik kaynak sayısı | Sayı        | 415.488 | 400.000        | 15.000.000            | 15.000.000 | 15.000.000  | 15.000.000  |

**Göstergeye İlişkin Açıklama:**

Bu gösterge ile kütüphanedeki toplam kaynak sayısını tespit etmek ve daha fazla kaynağın temini için gerekli çalışmaların yapılması amaçlanmaktadır.

**Hesaplama Yöntemi:**

Kütüphane otomasyon ve kütüphane akademik arama motorunun istatistik panellerinden alınan rakamların toplamından elde edilmiştir.

**Verinin Kaynağı:**

Uşak Üniversitesi Kütüphane ve Dokümantasyon Daire Başkanlığı

| Performans Göstergesi  | Ölçü Birimi | 2022  | 2023 Planlanan | 2023 YS Gerç. Tahmini | 2024 Hedef | 2025 Tahmin | 2026 Tahmin |
|--|-------------|-------|----------------|-----------------------|------------|-------------|-------------|
| 6- Kütüphanede bulunan öğrenci başına düşen basılı ve elektronik kaynak sayısı | Sayı        | 15,16 | 13,56          | 491,8                 | 500        | 500         | 500         |

**Göstergeye İlişkin Açıklama:**

Bu gösterge ile kütüphanedeki toplam kaynaktan öğrenci başına düşen miktarı tespit edebilmek ve daha fazla kaynağın temini için gerekli çalışmaların yapılması amaçlanmaktadır.

**Hesaplama Yöntemi:**

[Basılı Yayın+ Elektronik Kaynak Sayısı] / Öğrenci Sayısı

**Verinin Kaynağı:**

Uşak Üniversitesi Kütüphane ve Dokümantasyon Daire Başkanlığı

| Performans Göstergesi                  | Ölçü Birimi | 2022    | 2023 Planlanan | 2023 YS Gerç. Tahmini | 2024 Hedef | 2025 Tahmin | 2026 Tahmin |
|--|-------------|---------|----------------|-----------------------|------------|-------------|-------------|
| 7- Kütüphaneden yararlanan kişi sayısı | Sayı        | 583.153 | 480.000        | 265.000               | 580.000    | 620.000     | 650.000     |

**Göstergeye İlişkin Açıklama:**

Bu gösterge ile kütüphane imkânlarından yararlanan kişi sayısını (öğrenci, akademik ve idari personel, diğer üçüncü şahıslar) tespit edebilmek ve daha fazla kişinin yararlanmasına yönelik gerekli politikaların geliştirilebilmesi amaçlanmaktadır.

**Hesaplama Yöntemi:**

Kütüphane ana giriş kapısındaki kapıdan geçen kullanıcıyı sayan sayaçlardan yararlanılmıştır.

**Verinin Kaynağı:**

Uşak Üniversitesi Kütüphane ve Dokümantasyon Daire Başkanlığı

| Performans Göstergesi                                      | Ölçü Birimi | 2022 | 2023 Planlanan | 2023 YS Gerç. Tahmini | 2024 Hedef | 2025 Tahmin | 2026 Tahmin |
|--|-------------|------|----------------|-----------------------|------------|-------------|-------------|
| 8- Lisansüstü öğrencilerin toplam öğrenciler içindeki payı | Oran        | 4,17 | 3              | 5                     | 5          | 6           | 6,5         |

**Göstergeye İlişkin Açıklama:**

Bu gösterge ile üniversitemizde lisansüstü öğrenim gören öğrenci sayılarını tespit etmek ve daha fazla öğrencinin lisansüstü eğitim yapabilmelerine yönelik çalışmaların yürütülmesi amaçlanmaktadır.

**Hesaplama Yöntemi:**

Toplam lisansüstü öğrenci sayısı/Toplam öğrenci sayısı

**Verinin Kaynağı:**

Uşak Üniversitesi Öğrenci İşleri Daire Başkanlığı

| Performans Göstergesi                | Ölçü Birimi | 2022 | 2023 Planlanan | 2023 YS Gerç. Tahmini | 2024 Hedef | 2025 Tahmin | 2026 Tahmin |
|--------------------------------------|-------------|------|----------------|-----------------------|------------|-------------|-------------|
| 9- Öğrenci başına düşen eğitim alanı | Metrekare   | 1,39 | 1,29           | 6                     | 6,46       | 6,62        | 7,12        |

**Göstergeye İlişkin Açıklama:**

Bu gösterge ile öğrenci başına düşen eğitim alanı miktarını tespit etmek, öğrenci sayılarındaki artışa göre ilave fiziki alanlar yaratmak ve buna ilişkin çalışmaları yürütmek amaçlanmaktadır.

**Hesaplama Yöntemi:**

Toplam eğitim alanı m2 /Toplam öğrenci sayısı.

**Verinin Kaynağı:**

Uşak Üniversitesi Yapı İşleri ve Teknik Daire Başkanlığı ve Öğrenci İşleri Daire Başkanlığı

| Performans Göstergesi                | Ölçü Birimi | 2022 | 2023 Planlanan | 2023 YS Gerç. Tahmini | 2024 Hedef | 2025 Tahmin | 2026 Tahmin |
|--------------------------------------|-------------|------|----------------|-----------------------|------------|-------------|-------------|
| 10- Öğrenci başına düşen kapalı alan | Metrekare   | 6,89 | 6,39           | 6,18                  | 6,64       | 6,81        | 7,31        |

**Göstergeye İlişkin Açıklama:**

Bu gösterge ile üniversitemiz fiziki kapasite artışı ile öğrenci sayımızdaki artış oranının takip edilmesi, böylelikle kıyaslamalara imkân sağlaması amaçlanmaktadır.

**Hesaplama Yöntemi:**

Toplam kapalı alan m<sup>2</sup>/Toplam öğrenci sayısı

**Verinin Kaynağı:**

Uşak Üniversitesi Yapı İşleri ve Teknik Daire Başkanlığı ve Öğrenci İşleri Daire Başkanlığı

| Performans Göstergesi   | Ölçü Birimi | 2022  | 2023 Planlanan | 2023 YS Gerç. Tahmini | 2024 Hedef | 2025 Tahmin | 2026 Tahmin |
|---|-------------|-------|----------------|-----------------------|------------|-------------|-------------|
| 11- Öğrenci değişim programlarından yararlanan öğrencilerin oranı | Oran        | 0,003 | 0,002          | 0,002                 | 0,002      | 0,002       | 0,003       |

**Göstergeye İlişkin Açıklama:**

Bu gösterge ile değişim programlarından yararlanan öğrenci sayılarını tespit etmek ve daha fazla öğrencinin değişim programlarından yararlanabilmesi için gerekli çalışmaların yapılması amaçlanmaktadır.

**Hesaplama Yöntemi:**

Değişim programlarından yararlanan öğrenci sayısı toplamı/ Toplam öğrenci sayısı

**Verinin Kaynağı:**

Uşak Üniversitesi Uluslararası İlişkiler Ofisi Koordinatörlüğü ve Öğrenci İşleri Daire Başkanlığı

| Performans Göstergesi                         | Ölçü Birimi | 2022  | 2023 Planlanan | 2023 YS Gerç. Tahmini | 2024 Hedef | 2025 Tahmin | 2026 Tahmin |
|---|-------------|-------|----------------|-----------------------|------------|-------------|-------------|
| 12- Öğretim üyesi başına düşen öğrenci sayısı | Sayı        | 58,54 | 59             | 59,8                  | 53,57      | 48          | 44,44       |

**Göstergeye İlişkin Açıklama:**

Bu gösterge ile öğretim üyesi başına düşen öğrenci sayısını tespit etmek ve bu sayının artırılmasına yönelik politikaların geliştirilmesi amaçlanmaktadır.

**Hesaplama Yöntemi:**

Toplam öğrenci sayısı/Toplam öğretim üyesi sayısı

**Verinin Kaynağı:**

Uşak Üniversitesi Öğrenci İşleri Daire Başkanlığı ve Personel Daire Başkanlığı

| Performans Göstergesi                        | Ölçü Birimi | 2022  | 2023 Planlanan | 2023 YS Gerç. Tahmini | 2024 Hedef | 2025 Tahmin | 2026 Tahmin |
|--|-------------|-------|----------------|-----------------------|------------|-------------|-------------|
| 13- Sağlık bilimleri kontenjan doluluk oranı | Oran        | 99,21 | 98             | 99,21                 | 99,21      | 99,21       | 99,21       |

**Göstergeye İlişkin Açıklama:**

Bu gösterge ile üniversitemiz bünyesinde sağlık bilimleri programlarına verilen kontenjanların doluluk oranını tespit etmek ve tercih edilmesi önünde çalışmaların yapılması amaçlanmaktadır.

**Hesaplama Yöntemi:**

Sağlık bilimleri programlarına kayıt olan öğrenci sayısını sağlık bilimleri kontenjanlarına bölünmesi ile bulunur

**Verinin Kaynağı:**

Uşak Üniversitesi Öğrenci İşleri Daire Başkanlığı

| Performans Göstergesi                       | Ölçü Birimi | 2022  | 2023 Planlanan | 2023 YS Gerç. Tahmini | 2024 Hedef | 2025 Tahmin | 2026 Tahmin |
|---|-------------|-------|----------------|-----------------------|------------|-------------|-------------|
| 14- Sosyal bilimler kontenjan doluluk oranı | Oran        | 99,06 | 90             | 99,06                 | 99,06      | 99,06       | 99,06       |

**Göstergeye İlişkin Açıklama:**

Bu gösterge ile üniversitemiz bünyesinde sosyal bilimler programlarına verilen kontenjanların doluluk oranını tespit etmek ve tercih edilmesi yönünde çalışmaların yapılması amaçlanmaktadır.

**Hesaplama Yöntemi:**

Sosyal bilimleri programlarına kayıt olan öğrenci sayısını sosyal bilimleri kontenjanlarına bölünmesi ile bulunur.

**Verinin Kaynağı:**

Uşak Üniversitesi Öğrenci İşleri Daire Başkanlığı

| Performans Göstergesi  | Ölçü Birimi | 2022 | 2023 Planlanan | 2023 YS Gerç. Tahmini | 2024 Hedef | 2025 Tahmin | 2026 Tahmin |
|--|-------------|------|----------------|-----------------------|------------|-------------|-------------|
| 15- Teknokent veya Teknoloji Transfer Ofisi (TTO) projelerine katılan öğrenci sayısı | Sayı        | 118  | 100            | 69                    | 50         | 50          | 50          |

**Göstergeye İlişkin Açıklama:**

Bu gösterge ile üniversitemizdeki mevcut Teknokent ve Teknoloji Transfer Ofisi (TTO) projelerine katılan öğrenci sayısını tespit etmek ve daha fazla öğrencinin katılımını teşvik etmek amaçlanmaktadır.

**Hesaplama Yöntemi:**

TTO projelerine katılan öğrenci sayıları toplanarak hesaplama yapılmaktadır.

**Verinin Kaynağı:**

Uşak Üniversitesi Teknoloji Transfer Ofisi Koordinatörlüğü

| Performans Göstergesi  | Ölçü Birimi | 2022 | 2023 Planlanan | 2023 YS Gerç. Tahmini | 2024 Hedef | 2025 Tahmin | 2026 Tahmin |
|--|-------------|------|----------------|-----------------------|------------|-------------|-------------|
| 16- Uluslararası kuruluşlarla ortak uygulanan eğitim programı sayısı | Sayı        | 0    | 0              | 0                     | 0          | 1           | 1           |

**Göstergeye İlişkin Açıklama:**

Bu gösterge ile uluslararası kuruluşlarla ortak uygulanan eğitim programı sayısını tespit etmek ve program sayısının artırılmasına yönelik çalışmaların yapılması amaçlanmaktadır.

**Hesaplama Yöntemi:**

Uluslararası kuruluşlarla ortak uygulanan eğitim programı sayısı toplamı

**Verinin Kaynağı:**

Uşak Üniversitesi Öğrenci İşleri Daire Başkanlığı

| Performans Göstergesi                         | Ölçü Birimi | 2022 | 2023 Planlanan | 2023 YS Gerç. Tahmini | 2024 Hedef | 2025 Tahmin | 2026 Tahmin |
|---|-------------|------|----------------|-----------------------|------------|-------------|-------------|
| 17- Yabancı dilde eğitim veren program sayısı | Sayı        | 1    | 1              | 1                     | 1          | 2           | 3           |

**Göstergeye İlişkin Açıklama:**

Bu gösterge ile üniversitemizde yabancı dilde eğitim verilen program sayılarını tespit etmek ve program sayılarının artırılmasına yönelik çalışmaların yapılması amaçlanmaktadır.

**Hesaplama Yöntemi:**

Yabancı dilde eğitim verilen program sayıları toplanarak bulunur.

**Verinin Kaynağı:**

Uşak Üniversitesi Öğrenci İşleri Daire Başkanlığı

| Performans Göstergesi                  | Ölçü Birimi | 2022 | 2023 Planlanan | 2023 YS Gerç. Tahmini | 2024 Hedef | 2025 Tahmin | 2026 Tahmin |
|--|-------------|------|----------------|-----------------------|------------|-------------|-------------|
| 18- Yabancı uyruklu akademisyen sayısı | Sayı        | 6    | 10             | 9                     | 12         | 15          | 18          |

**Göstergeye İlişkin Açıklama:**

Bu gösterge ile üniversitemizde görev yapan yabancı uyruklu akademisyen sayısını tespit etmek ve daha fazla yabancı uyruklu akademisyenin görevlendirilmesine yönelik çalışmaların yapılması amaçlanmaktadır.

**Hesaplama Yöntemi:**

Veri Yöksis Bilgi Sisteminden elde edilmiştir.

**Verinin Kaynağı:**

Uşak Üniversitesi Personel Daire Başkanlığı

| Performans Göstergesi              | Ölçü Birimi | 2022  | 2023 Planlanan | 2023 YS Gerç. Tahmini | 2024 Hedef | 2025 Tahmin | 2026 Tahmin |
|------------------------------------|-------------|-------|----------------|-----------------------|------------|-------------|-------------|
| 19- Yabancı uyruklu öğrenci sayısı | Sayı        | 2.859 | 3.200          | 2.550                 | 2.500      | 2.500       | 2.500       |

**Göstergeye İlişkin Açıklama:**

Bu gösterge ile üniversitemizde öğrenim gören yabancı uyruklu öğrenci sayısını tespit etmek ve bu sayının artırılmasına yönelik çalışmaların yapılması amaçlanmaktadır.

**Hesaplama Yöntemi:**

Prolix Öğrenci Bilgi Sistemi kayıtlarından elde edildi.

**Verinin Kaynağı:**

Uşak Üniversitesi Uluslararası Öğrenci Kurum Koordinatörlüğü

| Performans Göstergesi  | Ölçü Birimi | 2022 | 2023 Planlanan | 2023 YS Gerç. Tahmini | 2024 Hedef | 2025 Tahmin | 2026 Tahmin |
|--|-------------|------|----------------|-----------------------|------------|-------------|-------------|
| 20- Yan dal ve çift ana dal programından mezun olanların toplam mezun sayısına oranı | Oran        | 0    | 0,2            | 0                     | 1          | 1           | 1,5         |

**Gösterege İlişkin Açıklama:**

Bu gösterge ile üniversitemizde yandal ve çift ana dal programlarından mezun olan toplam öğrenci sayısını tespit etmek ve bu sayının artırılmasına yönelik politikaların geliştirilmesi amaçlanmaktadır.

**Hesaplama Yöntemi:**

Yandal ve çift ana dal programlarından mezun olan toplam öğrenci sayısı / Toplam mezun öğrenci sayısı

**Verinin Kaynağı:**

Uşak Üniversitesi Öğrenci İşleri Daire Başkanlığı

**Alt Program Kapsamında Yürütülecek Faaliyet Maliyetleri**

| Faaliyetler   | 2023 Bütçe         | 2023 Harcama Haziran | 2024 Bütçe           | 2025 Tahmin          | 2026 Tahmin          |
|---|--------------------|----------------------|----------------------|----------------------|----------------------|
| <b>Doktora Öğrencilerine Yönelik Burs Hizmetleri</b>  | <b>0</b>           | <b>375.005</b>       | <b>0</b>             | <b>0</b>             | <b>0</b>             |
| Bütçe İçi   | 0                  | 375.005              | 0                    | 0                    | 0                    |
| Bütçe Dışı  | 0                  | 0                    | 0                    | 0                    | 0                    |
| <b>Doktora ve Tıpta Uzmanlık Eğitimi</b>  | <b>11.159.000</b>  | <b>5.813.212</b>     | <b>28.120.000</b>    | <b>34.929.000</b>    | <b>39.485.000</b>    |
| Bütçe İçi   | 11.159.000         | 5.813.212            | 28.120.000           | 34.929.000           | 39.485.000           |
| Bütçe Dışı  | 0                  | 0                    | 0                    | 0                    | 0                    |
| <b>Fen ve Mühendislik Bilimleri Öğrencilerinin Uygulamalı Eğitimi</b>                                       | <b>0</b>           | <b>0</b>             | <b>0</b>             | <b>0</b>             | <b>0</b>             |
| Bütçe İçi   | 0                  | 0                    | 0                    | 0                    | 0                    |
| Bütçe Dışı  | 0                  | 0                    | 0                    | 0                    | 0                    |
| <b>Lisans Öğrencilerine Yönelik Burs Hizmetleri</b>   | <b>0</b>           | <b>170.500</b>       | <b>0</b>             | <b>0</b>             | <b>0</b>             |
| Bütçe İçi   | 0                  | 170.500              | 0                    | 0                    | 0                    |
| Bütçe Dışı  | 0                  | 0                    | 0                    | 0                    | 0                    |
| <b>Yükseköğretim Kurumları Bilgi ve Kültürel Kaynaklar ile Sportif Altyapının Geliştirilmesi Hizmetleri</b> | <b>9.299.000</b>   | <b>2.528.573</b>     | <b>11.385.000</b>    | <b>10.406.000</b>    | <b>11.985.000</b>    |
| Bütçe İçi   | 9.299.000          | 2.528.573            | 11.385.000           | 10.406.000           | 11.985.000           |
| Bütçe Dışı  | 0                  | 0                    | 0                    | 0                    | 0                    |
| <b>Yükseköğretim Kurumları Birinci Öğretim</b>  | <b>463.659.618</b> | <b>235.985.668</b>   | <b>1.013.826.000</b> | <b>1.260.381.000</b> | <b>1.447.760.700</b> |
| Bütçe İçi   | 460.550.000        | 235.558.365          | 1.010.356.000        | 1.256.514.000        | 1.443.467.000        |
| Bütçe Dışı  | 3.109.618          | 427.303              | 3.470.000            | 3.867.000            | 4.293.700            |
| <b>Yükseköğretim Kurumları İkinci Öğretim</b>   | <b>10.840.000</b>  | <b>1.538.869</b>     | <b>6.300.000</b>     | <b>7.756.000</b>     | <b>8.794.000</b>     |
| Bütçe İçi   | 10.840.000         | 1.538.869            | 6.300.000            | 7.756.000            | 8.794.000            |
| Bütçe Dışı  | 0                  | 0                    | 0                    | 0                    | 0                    |
| <b>Yükseköğretim Kurumları Tezsiz Yüksek Lisans</b>   | <b>218.000</b>     | <b>54.956</b>        | <b>330.000</b>       | <b>431.000</b>       | <b>497.000</b>       |
| Bütçe İçi   | 218.000            | 54.956               | 330.000              | 431.000              | 497.000              |
| Bütçe Dışı  | 0                  | 0                    | 0                    | 0                    | 0                    |
| <b>Yükseköğretim Kurumları Uluslararası Ortak Eğitim ve Öğretim Programı</b>                                | <b>8.772.597</b>   | <b>7.263.630</b>     | <b>9.000.000</b>     | <b>10.000.000</b>    | <b>11.000.000</b>    |
| Bütçe İçi   | 0                  | 0                    | 0                    | 0                    | 0                    |
| Bütçe Dışı  | 8.772.597          | 7.263.630            | 9.000.000            | 10.000.000           | 11.000.000           |
| <b>Yükseköğretim Kurumları Uzaktan Eğitim</b>   | <b>0</b>           | <b>57.859</b>        | <b>0</b>             | <b>0</b>             | <b>0</b>             |
| Bütçe İçi   | 0                  | 57.859               | 0                    | 0                    | 0                    |
| Bütçe Dışı  | 0                  | 0                    | 0                    | 0                    | 0                    |
| <b>T O P L A M</b>  | <b>503.948.215</b> | <b>253.788.273</b>   | <b>1.068.961.000</b> | <b>1.323.903.000</b> | <b>1.519.521.700</b> |
| Bütçe İçi   | 492.066.000        | 246.097.340          | 1.056.491.000        | 1.310.036.000        | 1.504.228.000        |
| Bütçe Dışı  | 11.882.215         | 7.690.933            | 12.470.000           | 13.867.000           | 15.293.700           |

**Faaliyetlere İlişkin Açıklamalar:**

**Doktora Öğrencilerine Yönelik Burs Hizmetleri**

Yükseköğretim Kurulu tarafından belirlenen öncelikli alanlarda Ülkemizin doktoralı insan kaynağına olan ihtiyacını karşılamak üzere, YÖK 100/2000 Doktora bursu veya diğer doktora bursu kapsamında yapılan faaliyetler bu başlık altında takip edilecektir.

**Doktora ve Tıpta Uzmanlık Eğitimi**

Lisans düzeyinde öğrenim gördükten sonra, Üniversitemizde yüksek lisans, doktora, sanatta yeterlik veya tıpta uzmanlık öğrenimi yapmak isteyenlere ilişkin yürütülen faaliyetler bu başlık altında takip edilecektir.

### **Fen ve Mühendislik Bilimleri Öğrencilerinin Uygulamalı Eğitimi**

Üniversitemizin fen ve mühendislik bilimlerinde, lisans düzeyinde eğitim gören öğrencilerin öğrenimlerinin son yılında bir yarıyılı özel sektör işletmelerinde, teknoparklarda, araştırma altyapılarında, Ar-Ge merkezlerinde ya da sanayi kuruluşlarında yapacakları zorunlu uygulamalı eğitimleri süresince öğrencilere ödenecek ücretlerin 25/8/1999 tarihli ve 4447 sayılı İşsizlik Sigortası Kanununun 53 üncü maddesinin üçüncü fıkrasının (B) bendinin (h) alt bendi kapsamında İşsizlik Sigortası Fonundan uygulamalı eğitim ücreti olarak karşılanmasına ilişkin faaliyetler bu başlık altında takip edilecektir.

### **Lisans Öğrencilerine Yönelik Burs Hizmetleri**

Yükseköğretim sistemimizde her düzeyde niteliğin artırılmasına yönelik ülkemiz için büyük önem arz eden Yükseköğretim Kurulu tarafından belirlenecek Devlet üniversitelerindeki desteklenmesine karar verilen lisans programlarına ilk üç sırada yerleşen ve kayıt yaptıran öğrencilere Yükseköğretim Kurulunca belirlenen miktarda ve sürede verilen aylık bursların takip ve mali sorumlulukları ile ilgili faaliyetler bu başlık altında takip edilecektir.

### **Yükseköğretim Kurumları Bilgi ve Kültürel Kaynaklar ile Sportif Altyapının Geliştirilmesi Hizmetleri**

Üniversitemiz Kütüphane ve Dökümantasyon Daire Başkanlığı tarafından yapılacak yayın alımlarına ilişkin ( veri tabanı, basılı yayın, e-kitap vb.) giderlere yönelik faaliyetler bu kapsamda takip edilecektir.

### **Yükseköğretim Kurumları Birinci Öğretim**

Öğrencilerin, eğitim - öğretim süresince ders ve uygulamalara devam etme zorunluluğunda oldukları okula sabah gittikleri ve akşam geldikleri eğitim-öğretim faaliyetleri bu başlıkta takip edilecektir. 2547 sayılı Yükseköğretim Kanununun 43'üncü maddesi gereğince üniversitemizde örgün öğretim kapsamında önlisans, lisans ve yüksek lisans eğitimleri yürütülmektedir. Bu kapsamda üniversitemiz bünyesinde 14 fakülte, 1 yüksekokul, 1 enstitü, 11 meslek yüksekokulu ile örgün öğretim faaliyeti yürütülmektedir.

### **Yükseköğretim Kurumları İkinci Öğretim**

Yükseköğretim kurumlarında normal örgün öğretimin bitimini takiben yapılan örgün öğretim faaliyetleri bu başlık altında takip edilecektir. 3843 sayılı Yükseköğretim Kurumlarında İkili Öğretim Yapılması Hakkında Kanun gereğince üniversitemizde ikili öğretim faaliyeti yürütülmektedir. Bu kapsamda 9 fakülte, 1 yüksekokul ve 9 meslek yüksekokulunda ikili öğretim faaliyeti yürütülmektedir.

### **Yükseköğretim Kurumları Tezsiz Yüksek Lisans**

Yükseköğretim kurumlarında ikinci öğretim kapsamında yürütülecek tezsiz yüksek lisans programlarının açılması, öğrencilerden alınacak öğretim ücretleri, bu programlarda fiilen ders veren öğretim üyelerine ödenecek ek ders ve sınav ücretleriyle ilgili faaliyetler bu başlık altında takip edilecektir. 2547 sayılı Yükseköğretim Kanununun ek 27'inci maddesi gereğince, Üniversitemizde ikili öğretim kapsamında Lisansüstü Eğitim Enstitümüzde tezsiz yüksek lisans faaliyetleri yürütülmektedir.

### **Yükseköğretim Kurumları Uzaktan Eğitim**

Üniversitemizde, bilgi ve iletişim teknolojilerine dayalı ön lisans, lisans ve yüksek lisans düzeyinde uzaktan öğretim programları açılması ile birinci ve ikinci öğretimde bazı derslerin uzaktan öğretim yöntemiyle verilmesine ilişkin faaliyetler bu başlık altında takip edilecektir. 2547 sayılı Yükseköğretim Kanununun 44 ve 46'ıncı maddeleri gereğince, Üniversitemizde Uzaktan Eğitim Meslek Yüksekokulu tarafından önlisans düzeyinde uzaktan eğitim faaliyetleri yürütülmektedir.

**Alt Program Adı:** ÖĞRETİM ELEMANLARINA SAĞLANAN BURS VE DESTEKLER**Gereke ve Açıklamalar**

2020-2024 Stratejik Planımızda yer alan "A1-Eğitim-Öğretimin Kalitesini Arttırmak" amacımızı gerçekleştirmek ve On İkinci Kalkınma Planında yer alan ve aşağıda sayılan amaç, hedef ve politikalara hizmet etmek için Üniversitemiz faaliyetlerine devam edecektir.

**3.3.1. Eğitim**

660. Kalite ve sonuç odaklı bir yönetim anlayışıyla ülkemizin ihtiyaçları doğrultusunda evrensel bilgi üretimine katkı sunacak yetkinlikte akademik kadroların ve nitelikli insan gücünün yetiştirilmesini hedef alan, uluslararası öğrenciler ve alanında başarılı akademisyenler için üniversitelerimizi çekim merkezi haline getirecek yenilikçi ve rekabetçi bir yükseköğretim sisteminin oluşturulması amaçlanmaktadır.

683. Akademik personelin niteliği yükseltilecektir.

686. Doktoralı insan kaynağının nicelik ve niteliği artırılabacaktır.

**Alt Program Hedefi:**

Alanında yetkin, araştırmacı, bilgi üreten ve aktaran akademisyenler yetiştirilmesi

**Performans Göstergeleri**

| Performans Göstergesi  | Ölçü Birimi | 2022 | 2023 Planlanan | 2023 YS Gerç. Tahmini | 2024 Hedef | 2025 Tahmin | 2026 Tahmin |
|--|-------------|------|----------------|-----------------------|------------|-------------|-------------|
| 1- SCI, SCI-Expanded, SSCI ve AHCI kapsamındaki dergilerde öğretim elemanı başına düşen yayın sayısı | Sayı        | 0,13 | 0,28           | 0,27                  | 0,26       | 0,25        | 0,25        |

**Göstereye İlişkin Açıklama:**

Bu gösterge ile Uşak Üniversitesi öğretim elemanlarının ISI Citation Index (SCI, SCI-E, SSCI ve A&HCI) veri tabanında taranan dergilerdeki makale (article) ve derleme (review) türündeki yayın sayılarını tespit etmek ve sayıların artırılmasına yönelik politikaların geliştirilmesi amaçlanmaktadır.

**Hesaplama Yöntemi:**

Web of Science üzerinden kurum ve yıl filtrelemesi yapılarak yayın sayıları bulunmuştur. Personel otomasyonundan öğretim elemanı sayısı çekilmiştir. Oranlama işlemi yapılarak gösterge hesaplanmıştır.

**Verinin Kaynağı:**

Uşak Üniversitesi Kütüphane ve Dokümantasyon Daire Başkanlığı ve Personel Daire Başkanlığı

| Performans Göstergesi   | Ölçü Birimi | 2022 | 2023 Planlanan | 2023 YS Gerç. Tahmini | 2024 Hedef | 2025 Tahmin | 2026 Tahmin |
|---|-------------|------|----------------|-----------------------|------------|-------------|-------------|
| 2- Yükseköğretim Kurulu tarafından belirlenecek öncelikli alanlarda sağlanan burslardan yararlanan doktora öğrenci sayısı | Sayı        | 15   | 20             | 14                    | 16         | 20          | 20          |

**Göstereye İlişkin Açıklama:**

Bu gösterge ile YÖK tarafından öncelikli alanlarda sağlanan burslardan yararlanan doktora öğrenci sayılarını tespit etmek ve izlemek amaçlanmaktadır.

**Hesaplama Yöntemi:**

Öğrenci Bilgi Sisteminden giriş yapılarak 100/2000 Doktora burslusu öğrenciler raporlar kısmından rapor alınarak hesaplanmıştır. (<https://obs.usak.edu.tr/oibs/login.aspx>)

**Verinin Kaynağı:**

Uşak Üniversitesi Öğrenci İşleri Daire Başkanlığı

| Performans Göstergesi   | Ölçü Birimi | 2022 | 2023 Planlanan | 2023 YS Gerç. Tahmini | 2024 Hedef | 2025 Tahmin | 2026 Tahmin |
|---|-------------|------|----------------|-----------------------|------------|-------------|-------------|
| 3- Yükseköğretim Kurulu tarafından sağlanan araştırma desteklerinden yararlananların sayısı | Sayı        | 6    | 13             | 7                     | 8          | 9           | 9           |

**Göstereye İlişkin Açıklama:**

Bu gösterge ile araştırma bursundan yararlanan öğrenci sayılarını izlemek ve artırılmasına yönelik politikaların geliştirilmesi amaçlanmaktadır.

**Hesaplama Yöntemi:**

Bap Otomasyonu ve TÜBİTAK TTS sisteminden veriler çekilip konsolide edilerek gösterge hesaplanmıştır.

**Verinin Kaynağı:**

Uşak Üniversitesi Bilimsel Araştırma Projeleri Koordinasyon Birimi



| Performans Göstergesi   | Ölçü Birimi | 2022 | 2023 Planlanan | 2023 YS Gerç. Tahmini | 2024 Hedef | 2025 Tahmin | 2026 Tahmin |
|---|-------------|------|----------------|-----------------------|------------|-------------|-------------|
| 4- Yükseköğretim Kurulu, Türkiye Bilimler Akademisi ve TÜBİTAK bilim, teşvik ve sanat ödülleri sayısı | Sayı        | 0    | 16             | 0                     | 1          | 1           | 1           |

**Göstergeye İlişkin Açıklama:**

Bu gösterge ile teşvik ve sanat ödülü alan öğretim elemanları sayısını tespit etmek ve daha fazla ödül alınmasına yönelik politikaların geliştirilmesi amaçlanmaktadır.

**Hesaplama Yöntemi:**

Fakülte, Yüksekokul, Enstitü ve Meslek Yüksekokullarımıza üst yazı ile veri talep edildi. Gelen cevap yazıları Strateji Geliştirme Daire Başkanlığı tarafından konsolide edildi.

**Verinin Kaynağı:**

Fakülte, Yüksekokul, Enstitü ve Meslek Yüksekokullarımız

**Alt Program Kapsamında Yürütülecek Faaliyet Maliyetleri**

| Faaliyetler        | 2023 Bütçe | 2023 Harcama Haziran | 2024 Bütçe | 2025 Tahmin | 2026 Tahmin |
|--------------------|------------|----------------------|------------|-------------|-------------|
| <b>T O P L A M</b> | <b>0</b>   | <b>0</b>             | <b>0</b>   | <b>0</b>    | <b>0</b>    |
| Bütçe İçi          | 0          | 0                    | 0          | 0           | 0           |
| Bütçe Dışı         | 0          | 0                    | 0          | 0           | 0           |

**Faaliyetlere İlişkin Açıklamalar:**

**Alt Program Adı:**

YÜKSEKÖĞRETİMDE ÖĞRENCİ YAŞAMI

**Gerekeçe ve Açıklamalar**

2020-2024 Stratejik Planımızda yer alan "A1-Eğitim-Öğretimin Kalitesini Arttırmak" amacımızı gerçekleştirmek ve On İkinci Kalkınma Planında yer alan ve aşağıda sayılan amaç, hedef ve politikalara hizmet etmek için Üniversitemiz faaliyetlerine devam edecektir.

3.3.7. Gençlik

745. Gençlerin güçlü yaşam becerilerine, eğitim ve istihdam imkânlarına, insani ve milli değerlere sahip olarak yetişmelerinin, iktisadi ve sosyal hayat ile karar alma mekanizmalarına aktif katılımlarının sağlanması temel amaçtır.

746.6. Okulların fiziki ve beşeri imkânlarının ders dışı zamanlarda yapılacak sosyal, kültürel ve sportif faaliyetler için gençlerin kullanımına uygun hale getirilmesi sağlanacaktır.

3.3.10. Gelir Dağılımı

777.1. Özellikle yükseköğretimdeki ihtiyaç sahibi gençlere yönelik olarak burs, kredi, barınma yardımı gibi sosyal yardım ve transferler arttırılacaktır.

**Alt Program Hedefi:**

Yükseköğretim öğrencilerine sunulan beslenme ve barınma hizmetlerinin kalitesinin artırılması; öğrencilerin kişisel ve sosyal gelişimi desteklenerek yaşam kalitesinin yükseltilmesi

**Performans Göstergeleri**

| Performans Göstergesi                               | Ölçü Birimi | 0 | 2023 Planlanan | 2023 YS Gerç. Tahmini | 2024 Hedef | 2025 Tahmin | 2026 Tahmin |
|---|-------------|---|----------------|-----------------------|------------|-------------|-------------|
| 1- Barınma hizmetlerinden yararlanan öğrenci sayısı | Sayı        | 0 | 0              | 0                     | 0          | 0           | 0           |

**Göstergeye İlişkin Açıklama:**

**Hesaplama Yöntemi:**

**Verinin Kaynağı:**

| Performans Göstergesi                                | Ölçü Birimi | 2022    | 2023 Planlanan | 2023 YS Gerç. Tahmini | 2024 Hedef | 2025 Tahmin | 2026 Tahmin |
|--|-------------|---------|----------------|-----------------------|------------|-------------|-------------|
| 2- Beslenme hizmetlerinden yararlanan öğrenci sayısı | Sayı        | 104.541 | 730.000        | 430.000               | 728.000    | 728.000     | 728.000     |

**Göstergeye İlişkin Açıklama:**

Bu gösterge ile yemek hizmetinden yararlanan öğrenci sayılarını tespit etmek ve daha etkin ve verimli yemek hizmetinin sunulabilmesi için gerekli çalışmaların yapılması amaçlanmaktadır.

**Hesaplama Yöntemi:**

Yemek hizmeti alan öğrenci sayısı, kart okuma makinelerinin Solidus veri tabanına veri aktarımıyla ve sistem kullanılmadığında satılan yemek fişlerinin tutanakla tespit edilmesiyle hesaplandı.

**Verinin Kaynağı:**

Uşak Üniversitesi Sağlık, Kültür ve Spor Daire Başkanlığı

| Performans Göstergesi                       | Ölçü Birimi | 2022 | 2023 Planlanan | 2023 YS Gerç. Tahmini | 2024 Hedef | 2025 Tahmin | 2026 Tahmin |
|---|-------------|------|----------------|-----------------------|------------|-------------|-------------|
| 3- Öğrenci başına düşen sosyal donatı alanı | Metrekare   | 0,86 | 0,86           | 0,86                  | 0,86       | 0,86        | 0,86        |

**Göstergeye İlişkin Açıklama:**

Bu gösterge ile üniversitemizdeki mevcut sosyal donatı alan sayılarını, fiziki kapasitelerini ve öğrenci başına düşen m2 bilgilerini tespit etmek ve daha fazla alanın yaratılması için gerekli çalışmaların yapılması amaçlanmaktadır.

**Hesaplama Yöntemi:**

Yemekhaneler, kafeteryalar, sosyal yaşam alanları, spor salonları gibi alanların, toplam öğrenci sayısına bölümüyle elde edilmiştir.

**Verinin Kaynağı:**

Uşak Üniversitesi Sağlık, Kültür ve Spor Daire Başkanlığı

| Performans Göstergesi               | Ölçü Birimi | 2022 | 2023 Planlanan | 2023 YS Gerç. Tahmini | 2024 Hedef | 2025 Tahmin | 2026 Tahmin |
|-------------------------------------|-------------|------|----------------|-----------------------|------------|-------------|-------------|
| 4- Öğrenci kulüp ve topluluk sayısı | Sayı        | 112  | 125            | 115                   | 120        | 121         | 122         |

**Göstergeye İlişkin Açıklama:**

Bu gösterge ile üniversitemiz bünyesinde öğrencilere yönelik olarak oluşturulan ve faaliyet yürüten kulüp ve topluluk sayılarını tespit etmek, ihtiyaç ve taleplere göre sayı ve çeşitliği arttırmak, faaliyetlerin daha etkin ve verimli yürütülmesinin sağlanması amaçlanmaktadır.

**Hesaplama Yöntemi:**

Kurulması kabul edilen topluluk başvuruları Olurlarının sayısı.

**Verinin Kaynağı:**

Uşak Üniversitesi Sağlık, Kültür ve Spor Daire Başkanlığı

| Performans Göstergesi                          | Ölçü Birimi | 2022 | 2023 Planlanan | 2023 YS Gerç. Tahmini | 2024 Hedef | 2025 Tahmin | 2026 Tahmin |
|--|-------------|------|----------------|-----------------------|------------|-------------|-------------|
| 5- Sosyal, kültürel ve sportif faaliyet sayısı | Sayı        | 304  | 200            | 80                    | 350        | 300         | 350         |

**Göstergeye İlişkin Açıklama:**

Bu gösterge ile üniversitemizce yürütülen sosyal, kültürel ve sportif faaliyet sayılarını tespit etmek, ihtiyaç ve taleplere göre sayı ve çeşitliği arttırmak, faaliyetlerin daha etkin ve verimli yürütülmesinin sağlanması amaçlanmaktadır.

**Hesaplama Yöntemi:**

Uşak Üniversitesi Öğrenci Toplulukları Yönergesine istinaden Sağlık Kültür ve Spor Daire Başkanlığı bünyesinde kurulmuş olan toplulukları tarafından hazırlanmış olan etkinlik talep formlarından başarılı bir şekilde sonlandırılanlar sayılarak hesaplanır.

**Verinin Kaynağı:**

Uşak Üniversitesi Sağlık, Kültür ve Spor Daire Başkanlığı

| Performans Göstergesi                               | Ölçü Birimi | 2022 | 2023 Planlanan | 2023 YS Gerç. Tahmini | 2024 Hedef | 2025 Tahmin | 2026 Tahmin |
|---|-------------|------|----------------|-----------------------|------------|-------------|-------------|
| 6- Yükseköğretimde öğrenci başına barınma harcaması | TL          | 0    | 0              | 0                     | 0          | 0           | 0           |

**Göstergeye İlişkin Açıklama:**

**Hesaplama Yöntemi:**

**Verinin Kaynağı:**

| Performans Göstergesi                                | Ölçü Birimi | 2022   | 2023 Planlanan | 2023 YS Gerç. Tahmini | 2024 Hedef | 2025 Tahmin | 2026 Tahmin |
|--|-------------|--------|----------------|-----------------------|------------|-------------|-------------|
| 7- Yükseköğretimde öğrenci başına beslenme harcaması | TL          | 752,71 | 815,59         | 670,63                | 2.135,82   | 3.200       | 4.800       |

**Göstergeye İlişkin Açıklama:**

Bu gösterge ile toplam yemek maliyetini, yemek yiyen öğrenci sayısını ve toplam maliyetin öğrenci başına düşen miktarını tespit etmek amaçlanmaktadır.

**Hesaplama Yöntemi:**

Öğrenci başına beslenme harcaması= aylık ödenen hakediş tutarı/toplam öğrenci sayısı

**Verinin Kaynağı:**

Uşak Üniversitesi Sağlık, Kültür ve Spor Daire Başkanlığı

| Performans Göstergesi                                  | Ölçü Birimi | 2022 | 2023 Planlanan | 2023 YS Gerç. Tahmini | 2024 Hedef | 2025 Tahmin | 2026 Tahmin |
|--|-------------|------|----------------|-----------------------|------------|-------------|-------------|
| 8- Yükseköğretimde öğrenci yaşamından memnuniyet oranı | Oran        | 0    | 0              | 0                     | 0          | 0           | 0           |

**Göstergeye İlişkin Açıklama:**

**Hesaplama Yöntemi:**

**Verinin Kaynağı:**

| Performans Göstergesi  | Ölçü Birimi | 2022 | 2023 Planlanan | 2023 YS Gerç. Tahmini | 2024 Hedef | 2025 Tahmin | 2026 Tahmin |
|--|-------------|------|----------------|-----------------------|------------|-------------|-------------|
| 9- Yükseköğretimde öğrencilere sunulan sağlık hizmetinden yararlanan öğrenci sayısının toplam öğrenci sayısına oranı | Oran        | 0    | 0,01           | 0                     | 0,01       | 0,01        | 0,01        |

**Göstergeye İlişkin Açıklama:**

SKS bünyesindeki psikolojik danışma ve aile hekimliği hizmetlerinden yararlanan öğrenci sayısı dikkate alınmıştır. Üniversitemiz aracılığıyla öğrencilerimize sunulan sağlık hizmeti ölçülmek istenmektedir.

**Hesaplama Yöntemi:**

Sosyal Hizmet servisinde faydalanan öğrenci sayısının tüm öğrenci sayısına oranı.

**Verinin Kaynağı:**

Uşak Üniversitesi Sağlık, Kültür ve Spor Daire Başkanlığı

**Alt Program Kapsamında Yürütülecek Faaliyet Maliyetleri**

| Faaliyetler   | 2023 Bütçe        | 2023 Harcama Haziran | 2024 Bütçe        | 2025 Tahmin       | 2026 Tahmin       |
|---|-------------------|----------------------|-------------------|-------------------|-------------------|
| <b>Yükseköğretimde Beslenme Hizmetleri</b>                      | <b>12.659.000</b> | <b>3.374.650</b>     | <b>36.762.000</b> | <b>45.254.000</b> | <b>51.310.000</b> |
| Bütçe İçi   | 12.659.000        | 3.374.650            | 36.762.000        | 45.254.000        | 51.310.000        |
| Bütçe Dışı  | 0                 | 0                    | 0                 | 0                 | 0                 |
| <b>Yükseköğretimde Kültür ve Spor Hizmetleri</b>                | <b>861.000</b>    | <b>146.873</b>       | <b>1.422.000</b>  | <b>1.757.000</b>  | <b>1.999.000</b>  |
| Bütçe İçi   | 861.000           | 146.873              | 1.422.000         | 1.757.000         | 1.999.000         |
| Bütçe Dışı  | 0                 | 0                    | 0                 | 0                 | 0                 |
| <b>Yükseköğretimde Öğrenci Yaşamına İlişkin Diğer Hizmetler</b> | <b>4.838.000</b>  | <b>1.558.086</b>     | <b>10.320.000</b> | <b>12.698.000</b> | <b>14.393.000</b> |
| Bütçe İçi   | 4.838.000         | 1.558.086            | 10.320.000        | 12.698.000        | 14.393.000        |
| Bütçe Dışı  | 0                 | 0                    | 0                 | 0                 | 0                 |
| <b>T O P L A M</b>  | <b>18.358.000</b> | <b>5.079.610</b>     | <b>48.504.000</b> | <b>59.709.000</b> | <b>67.702.000</b> |
| Bütçe İçi   | 18.358.000        | 5.079.610            | 48.504.000        | 59.709.000        | 67.702.000        |
| Bütçe Dışı  | 0                 | 0                    | 0                 | 0                 | 0                 |

**Faaliyetlere İlişkin Açıklamalar:**

**Yükseköğretimde Beslenme Hizmetleri**

2547 sayılı Yükseköğretim Kanunu'nun 47'inci maddesi gereğince kurulan Üniversitemiz Sağlık, Kültür ve Spor Daire Başkanlığı tarafından öğrencilerimizin, akademik ve idari personelimizin beslenme ihtiyaçlarına yönelik yaptığı faaliyetler bu başlık altında takip edilmektedir.

**Yükseköğretimde Kültür ve Spor Hizmetleri**

Öğrencilerin ilgi alanlarına göre boş zamanlarını değerlendirmek, yeni ilgi alanları ile birlikte dinlenme ve eğlence alışkanlığı kazanmalarını sağlamak, güzel sanatlarla ilgili faaliyetleri izlemelerini, isterlerse bu faaliyetlere katılmalarını da temin etmek, öğrencilerin ve çalışanların beden ve ruh sağlıklarını korumak ve geliştirmek, sosyalleşmelerine katkıda bulunmak amacıyla yapılan faaliyetler bu başlık altında takip edilecektir.

**Yükseköğretimde Öğrenci Yaşamına İlişkin Diğer Hizmetler**

Üniversitemiz Sağlık Kültür ve Spor Daire Başkanlığının beslenme, barınma, sağlık, kültür ve spor faaliyetleri kapsamında kalan diğer faaliyetleri bu başlık altında takip edilmektedir.

#### D. İdarenin Toplam Kaynak İhtiyacı

### FAALİYET MALİYETLERİ TABLOSU

|                           |   |
|---------------------------|---|
| <b>İdare Adı</b>          | UŞAK ÜNİVERSİTESİ   |
| <b>Program Adı</b>        | ARAŞTIRMA, GELİŞTİRME VE YENİLİK  |
| <b>Alt Program Adı</b>    | ARAŞTIRMA ALTYAPILARI   |
| <b>Alt Program Hedefi</b> | Ülkemizin bilgi birikiminin artırılmasına ve teknolojik gelişimine katkıda bulunmak üzere yükseköğretim kurumlarında araştırma altyapılarının kurulması ve kapasitelerinin güçlendirilmesi  |
| <b>Faaliyet Adı</b>       | Yükseköğretim Kurumları Araştırma Altyapısı Kurulması ve Geliştirilmesi   |
| <b>Açıklama</b>           | Yükseköğretim kurumları bünyesinde, yetişmiş nitelikli insan gücü ile günün modern teknolojilerine dayalı makine-teçhizat, donanım ve yazılımı içinde bulunduran, Ar-Ge faaliyetlerinin yapıldığı ileri araştırma laboratuvarı, tematik araştırma laboratuvarı ile merkezî araştırma laboratuvarı ile ilgili faaliyetler bu başlıkta takip edilecektir. |

| EKONOMİK KOD   | 2023 Bütçe | 2023 Harcama (Haziran) | 2024 Bütçe | 2025 Tahmin | 2026 Tahmin |
|--|------------|------------------------|------------|-------------|-------------|
| <i>Personel Giderleri</i>                              |            |                        |            |             |             |
| <i>Sosyal Güvenlik Kurumuna Devlet Primi Giderleri</i> |            |                        |            |             |             |
| <i>Mal ve Hizmet Alım Giderleri</i>                    |            |                        |            |             |             |
| <i>Faiz Giderleri</i>                                  |            |                        |            |             |             |
| <i>Cari Transferler</i>                                |            |                        |            |             |             |
| <i>Sermaye Giderleri</i>                               | 3.000.000  |                        | 2.000      |             |             |
| <i>Sermaye Transferleri</i>                            |            |                        |            |             |             |
| <i>Borç Verme</i>                                      |            |                        |            |             |             |
| <b>BÜTÇE İÇİ TOPLAM KAYNAK</b>                         | 3.000.000  |                        | 2.000      |             |             |
| <i>Döner Sermaye</i>                                   |            |                        |            |             |             |
| <i>Özel Hesap</i>                                      |            |                        |            |             |             |
| <i>Diğer Bütçe Dışı Kaynak</i>                         |            |                        |            |             |             |
| <b>BÜTÇE DIŞI TOPLAM KAYNAK</b>                        |            |                        |            |             |             |
| <b>FAALİYET MALİYETİ TOPLAMI</b>                       | 3.000.000  |                        | 2.000      |             |             |

## FAALİYET MALİYETLERİ TABLOSU

|                           |  |
|---------------------------|--|
| <b>İdare Adı</b>          | UŞAK ÜNİVERSİTESİ  |
| <b>Program Adı</b>        | ARAŞTIRMA, GELİŞTİRME VE YENİLİK   |
| <b>Alt Program Adı</b>    | YÜKSEKÖĞRETİMDE BİLİMSEL ARAŞTIRMA VE GELİŞTİRME   |
| <b>Alt Program Hedefi</b> | Yükseköğretim kurumlarında inovasyon amaçlı bilimsel çalışmaların arttırılması   |
| <b>Faaliyet Adı</b>       | Yükseköğretim Kurumlarının Bilimsel Araştırma Projeleri  |
| <b>Açıklama</b>           | Üniversitemizin BAP, TUBİTAK, Avrupa Birliği vb. kapsamında yapılan projelerle ilgili giderler bu başlık altında izlenecektir. |

| EKONOMİK KOD   | 2023<br>Bütçe    | 2023<br>Harcama (Haziran) | 2024<br>Bütçe     | 2025<br>Tahmin    | 2026<br>Tahmin    |
|--|------------------|---------------------------|-------------------|-------------------|-------------------|
| <i>Personel Giderleri</i>                              |                  |                           |                   |                   |                   |
| <i>Sosyal Güvenlik Kurumuna Devlet Primi Giderleri</i> |                  |                           |                   |                   |                   |
| <i>Mal ve Hizmet Alım Giderleri</i>                    | 1.044.000        |                           | 1.674.000         | 2.067.000         | 2.351.000         |
| <i>Faiz Giderleri</i>                                  |                  |                           |                   |                   |                   |
| <i>Cari Transferler</i>                                |                  |                           |                   |                   |                   |
| <i>Sermaye Giderleri</i>                               | 145.000          |                           | 255.000           | 316.000           | 358.000           |
| <i>Sermaye Transferleri</i>                            |                  |                           |                   |                   |                   |
| <i>Borç Verme</i>                                      |                  |                           |                   |                   |                   |
| <b>BÜTÇE İÇİ TOPLAM KAYNAK</b>                         | <b>1.189.000</b> |                           | <b>1.929.000</b>  | <b>2.383.000</b>  | <b>2.709.000</b>  |
| <i>Döner Sermaye</i>                                   | 6.958.500        | 1.435.810                 | 7.610.350         | 8.371.385         | 9.208.523         |
| <i>Özel Hesap</i>                                      | 1.391.300        | 1.519.118                 | 2.000.000         | 3.000.000         | 4.000.000         |
| <i>Diğer Bütçe Dışı Kaynak</i>                         |                  |                           |                   |                   |                   |
| <b>BÜTÇE DIŞI TOPLAM KAYNAK</b>                        | <b>8.349.800</b> | <b>2.954.928</b>          | <b>9.610.350</b>  | <b>11.371.385</b> | <b>13.208.523</b> |
| <b>FAALİYET MALİYETİ TOPLAMI</b>                       | <b>9.538.800</b> | <b>2.954.928</b>          | <b>11.539.350</b> | <b>13.754.385</b> | <b>15.917.523</b> |

## FAALİYET MALİYETLERİ TABLOSU

|                           |  |
|---------------------------|--|
| <b>İdare Adı</b>          | UŞAK ÜNİVERSİTESİ  |
| <b>Program Adı</b>        | HAYAT BOYU ÖĞRENME   |
| <b>Alt Program Adı</b>    | YÜKSEKÖĞRETİM KURUMLARI SÜREKLİ EĞİTİM FAALİYETLERİ  |
| <b>Alt Program Hedefi</b> | Toplumun tüm kesimlerine ihtiyaç duyduğu alanlarda eğitimler verilmesi, kamu kurum ve kuruluşları, özel sektör ve uluslararası kuruluşlarla işbirliğinin gelişmesine katkıda bulunulması                 |
| <b>Faaliyet Adı</b>       | Toplum Hizmetine Sunulan Eğitim Programları, Kurs ve Seminerler  |
| <b>Açıklama</b>           | Üniversitemizin Sürekli Eğitim Merkezi, TÖMER ve diğer birimleri tarafından düzenlenecek kurs, seminer toplantı vb. diğer çalışmaları ile ilgili yürütülecek faaliyetler bu başlık altında izlenecektir. |

| EKONOMİK KOD   | 2023<br>Bütçe | 2023<br>Harcama (Haziran) | 2024<br>Bütçe | 2025<br>Tahmin | 2026<br>Tahmin |
|--|---------------|---------------------------|---------------|----------------|----------------|
| <i>Personel Giderleri</i>                              |               |                           |               |                |                |
| <i>Sosyal Güvenlik Kurumuna Devlet Primi Giderleri</i> |               |                           |               |                |                |
| <i>Mal ve Hizmet Alım Giderleri</i>                    |               |                           |               |                |                |
| <i>Faiz Giderleri</i>                                  |               |                           |               |                |                |
| <i>Cari Transferler</i>                                |               |                           |               |                |                |
| <i>Sermaye Giderleri</i>                               |               |                           |               |                |                |
| <i>Sermaye Transferleri</i>                            |               |                           |               |                |                |
| <i>Borç Verme</i>                                      |               |                           |               |                |                |
| <b>BÜTÇE İÇİ TOPLAM KAYNAK</b>                         |               |                           |               |                |                |
| <i>Döner Sermaye</i>                                   | 1.415.000     | 8.273                     | 1.556.500     | 1.712.150      | 1.883.365      |
| <i>Özel Hesap</i>                                      |               |                           |               |                |                |
| <i>Diğer Bütçe Dışı Kaynak</i>                         |               |                           |               |                |                |
| <b>BÜTÇE DIŞI TOPLAM KAYNAK</b>                        | 1.415.000     | 8.273                     | 1.556.500     | 1.712.150      | 1.883.365      |
| <b>FAALİYET MALİYETİ TOPLAMI</b>                       | 1.415.000     | 8.273                     | 1.556.500     | 1.712.150      | 1.883.365      |

## FAALİYET MALİYETLERİ TABLOSU

|                           |   |
|---------------------------|---|
| <b>İdare Adı</b>          | UŞAK ÜNİVERSİTESİ   |
| <b>Program Adı</b>        | TEDAVİ EDİCİ SAĞLIK   |
| <b>Alt Program Adı</b>    | TEDAVİ HİZMETLERİ   |
| <b>Alt Program Hedefi</b> | Tedavi edici sağlık hizmetinin erişilebilir ve etkili olarak sunulmasının sağlanması  |
| <b>Faaliyet Adı</b>       | Ağız ve Diş Sağlığı Hizmetleri  |
| <b>Açıklama</b>           | Toplumun ağız ve diş sağlığını ilgilendiren konularda ileri tanı ve tedavi yöntemlerini sunmak amacıyla bilimsel araştırma ve geliştirme çalışmaları yaparak ağız, diş ve çene sağlığı hizmeti gibi faaliyetler bu başlık altında izlenecektir. |

| EKONOMİK KOD   | 2023<br>Bütçe      | 2023<br>Harcama (Haziran) | 2024<br>Bütçe      | 2025<br>Tahmin     | 2026<br>Tahmin     |
|--|--------------------|---------------------------|--------------------|--------------------|--------------------|
| <i>Personel Giderleri</i>                              |                    |                           |                    |                    |                    |
| <i>Sosyal Güvenlik Kurumuna Devlet Primi Giderleri</i> |                    |                           |                    |                    |                    |
| <i>Mal ve Hizmet Alım Giderleri</i>                    |                    |                           |                    |                    |                    |
| <i>Faiz Giderleri</i>                                  |                    |                           |                    |                    |                    |
| <i>Cari Transferler</i>                                | 1.056.000          | 1.056.000                 | 2.173.000          | 2.675.000          | 3.033.000          |
| <i>Sermaye Giderleri</i>                               | 44.000.000         | 545.943                   | 50.000.000         | 61.548.000         | 69.784.000         |
| <i>Sermaye Transferleri</i>                            |                    |                           |                    |                    |                    |
| <i>Borç Verme</i>                                      |                    |                           |                    |                    |                    |
| <b>BÜTÇE İÇİ TOPLAM KAYNAK</b>                         | <b>45.056.000</b>  | <b>1.601.943</b>          | <b>52.173.000</b>  | <b>64.223.000</b>  | <b>72.817.000</b>  |
| <i>Döner Sermaye</i>                                   | 60.210.000         | 26.450.134                | 66.231.000         | 72.854.100         | 80.139.510         |
| <i>Özel Hesap</i>                                      |                    |                           |                    |                    |                    |
| <i>Diğer Bütçe Dışı Kaynak</i>                         |                    |                           |                    |                    |                    |
| <b>BÜTÇE DIŞI TOPLAM KAYNAK</b>                        | <b>60.210.000</b>  | <b>26.450.134</b>         | <b>66.231.000</b>  | <b>72.854.100</b>  | <b>80.139.510</b>  |
| <b>FAALİYET MALİYETİ TOPLAMI</b>                       | <b>105.266.000</b> | <b>28.052.077</b>         | <b>118.404.000</b> | <b>137.077.100</b> | <b>152.956.510</b> |

## FAALİYET MALİYETLERİ TABLOSU

|                           |  |
|---------------------------|--|
| <b>İdare Adı</b>          | UŞAK ÜNİVERSİTESİ  |
| <b>Program Adı</b>        | TEDAVİ EDİCİ SAĞLIK  |
| <b>Alt Program Adı</b>    | TEDAVİ HİZMETLERİ  |
| <b>Alt Program Hedefi</b> | Tedavi edici sağlık hizmetinin erişilebilir ve etkili olarak sunulmasının sağlanması   |
| <b>Faaliyet Adı</b>       | Diş Hekimliği Hastanesi Tarafından Yapılacak Taban Ödeme   |
| <b>Açıklama</b>           | 2547 sayılı Kanununun 58'inci maddesinin (c) fıkrası kapsamındaki personele yapılacak taban ödemeler bu faaliyet altında izlenecektir. |

| EKONOMİK KOD   | 2023<br>Bütçe | 2023<br>Harcama (Haziran) | 2024<br>Bütçe | 2025<br>Tahmin | 2026<br>Tahmin |
|--|---------------|---------------------------|---------------|----------------|----------------|
| <i>Personel Giderleri</i>                              |               |                           |               |                |                |
| <i>Sosyal Güvenlik Kurumuna Devlet Primi Giderleri</i> |               |                           |               |                |                |
| <i>Mal ve Hizmet Alım Giderleri</i>                    |               |                           |               |                |                |
| <i>Faiz Giderleri</i>                                  |               |                           |               |                |                |
| <i>Cari Transferler</i>                                |               | 7.498.056                 | 31.689.000    | 38.848.000     | 44.171.000     |
| <i>Sermaye Giderleri</i>                               |               |                           |               |                |                |
| <i>Sermaye Transferleri</i>                            |               |                           |               |                |                |
| <i>Borç Verme</i>                                      |               |                           |               |                |                |
| <b>BÜTÇE İÇİ TOPLAM KAYNAK</b>                         |               | 7.498.056                 | 31.689.000    | 38.848.000     | 44.171.000     |
| <i>Döner Sermaye</i>                                   |               |                           |               |                |                |
| <i>Özel Hesap</i>                                      |               |                           |               |                |                |
| <i>Diğer Bütçe Dışı Kaynak</i>                         |               |                           |               |                |                |
| <b>BÜTÇE DIŞI TOPLAM KAYNAK</b>                        |               |                           |               |                |                |
| <b>FAALİYET MALİYETİ TOPLAMI</b>                       |               | 7.498.056                 | 31.689.000    | 38.848.000     | 44.171.000     |



## FAALİYET MALİYETLERİ TABLOSU

|                           |   |
|---------------------------|---|
| <b>İdare Adı</b>          | UŞAK ÜNİVERSİTESİ   |
| <b>Program Adı</b>        | YÜKSEKÖĞRETİM   |
| <b>Alt Program Adı</b>    | ÖN LİSANS EĞİTİMİ, LİSANS EĞİTİMİ VE LİSANSÜSTÜ EĞİTİM  |
| <b>Alt Program Hedefi</b> | Mesleki yeterlilik sahibi ve gelişime açık mezunlar yetiştirilmesi  |
| <b>Faaliyet Adı</b>       | Doktora ve Tıpta Uzmanlık Eğitimi   |
| <b>Açıklama</b>           | Lisans düzeyinde öğrenim gördükten sonra, Üniversitemizde yüksek lisans, doktora, sanatta yeterlik veya tıpta uzmanlık öğrenimi yapmak isteyenlere ilişkin yürütülen faaliyetler bu başlık altında takip edilecektir. |

| EKONOMİK KOD   | 2023<br>Bütçe | 2023<br>Harcama (Haziran) | 2024<br>Bütçe | 2025<br>Tahmin | 2026<br>Tahmin |
|--|---------------|---------------------------|---------------|----------------|----------------|
| <i>Personel Giderleri</i>                              | 10.395.000    | 5.502.307                 | 26.668.000    | 33.122.000     | 37.401.000     |
| <i>Sosyal Güvenlik Kurumuna Devlet Primi Giderleri</i> | 699.000       | 286.931                   | 1.331.000     | 1.655.000      | 1.908.000      |
| <i>Mal ve Hizmet Alım Giderleri</i>                    | 65.000        | 23.974                    | 121.000       | 152.000        | 176.000        |
| <i>Faiz Giderleri</i>                                  |               |                           |               |                |                |
| <i>Cari Transferler</i>                                |               |                           |               |                |                |
| <i>Sermaye Giderleri</i>                               |               |                           |               |                |                |
| <i>Sermaye Transferleri</i>                            |               |                           |               |                |                |
| <i>Borç Verme</i>                                      |               |                           |               |                |                |
| <b>BÜTÇE İÇİ TOPLAM KAYNAK</b>                         | 11.159.000    | 5.813.212                 | 28.120.000    | 34.929.000     | 39.485.000     |
| <i>Döner Sermaye</i>                                   |               |                           |               |                |                |
| <i>Özel Hesap</i>                                      |               |                           |               |                |                |
| <i>Diğer Bütçe Dışı Kaynak</i>                         |               |                           |               |                |                |
| <b>BÜTÇE DIŞI TOPLAM KAYNAK</b>                        |               |                           |               |                |                |
| <b>FAALİYET MALİYETİ TOPLAMI</b>                       | 11.159.000    | 5.813.212                 | 28.120.000    | 34.929.000     | 39.485.000     |

## FAALİYET MALİYETLERİ TABLOSU

|                           |  |
|---------------------------|--|
| <b>İdare Adı</b>          | UŞAK ÜNİVERSİTESİ  |
| <b>Program Adı</b>        | YÜKSEKÖĞRETİM  |
| <b>Alt Program Adı</b>    | ÖN LİSANS EĞİTİMİ, LİSANS EĞİTİMİ VE LİSANSÜSTÜ EĞİTİM   |
| <b>Alt Program Hedefi</b> | Mesleki yeterlilik sahibi ve gelişime açık mezunlar yetiştirilmesi   |
| <b>Faaliyet Adı</b>       | Yükseköğretim Kurumları Bilgi ve Kültürel Kaynaklar ile Sportif Altyapının Geliştirilmesi Hizmetleri   |
| <b>Açıklama</b>           | Üniversitemiz Kütüphane ve Dökümantasyon Daire Başkanlığı tarafından yapılacak yayın alımlarına ilişkin ( veri tabanı, basılı yayın, e-kitap vb.) giderlere yönelik faaliyetler bu kapsamda takip edilecektir. |

| EKONOMİK KOD   | 2023<br>Bütçe | 2023<br>Harcama (Haziran) | 2024<br>Bütçe | 2025<br>Tahmin | 2026<br>Tahmin |
|--|---------------|---------------------------|---------------|----------------|----------------|
| <i>Personel Giderleri</i>                              | 2.833.000     | 1.579.143                 | 7.400.000     | 9.183.000      | 10.578.000     |
| <i>Sosyal Güvenlik Kurumuna Devlet Primi Giderleri</i> | 375.000       | 242.313                   | 716.000       | 888.000        | 1.023.000      |
| <i>Mal ve Hizmet Alım Giderleri</i>                    | 91.000        | 1.629                     | 267.000       | 333.000        | 382.000        |
| <i>Faiz Giderleri</i>                                  |               |                           |               |                |                |
| <i>Cari Transferler</i>                                |               |                           |               |                |                |
| <i>Sermaye Giderleri</i>                               | 6.000.000     | 705.488                   | 3.002.000     | 2.000          | 2.000          |
| <i>Sermaye Transferleri</i>                            |               |                           |               |                |                |
| <i>Borç Verme</i>                                      |               |                           |               |                |                |
| <b>BÜTÇE İÇİ TOPLAM KAYNAK</b>                         | 9.299.000     | 2.528.573                 | 11.385.000    | 10.406.000     | 11.985.000     |
| <i>Döner Sermaye</i>                                   |               |                           |               |                |                |
| <i>Özel Hesap</i>                                      |               |                           |               |                |                |
| <i>Diğer Bütçe Dışı Kaynak</i>                         |               |                           |               |                |                |
| <b>BÜTÇE DIŞI TOPLAM KAYNAK</b>                        |               |                           |               |                |                |
| <b>FAALİYET MALİYETİ TOPLAMI</b>                       | 9.299.000     | 2.528.573                 | 11.385.000    | 10.406.000     | 11.985.000     |

## FAALİYET MALİYETLERİ TABLOSU

|                           |  |
|---------------------------|--|
| <b>İdare Adı</b>          | UŞAK ÜNİVERSİTESİ  |
| <b>Program Adı</b>        | YÜKSEKÖĞRETİM  |
| <b>Alt Program Adı</b>    | ÖN LİSANS EĞİTİMİ, LİSANS EĞİTİMİ VE LİSANSÜSTÜ EĞİTİM             |
| <b>Alt Program Hedefi</b> | Mesleki yeterlilik sahibi ve gelişime açık mezunlar yetiştirilmesi |
| <b>Faaliyet Adı</b>       | Yükseköğretim Kurumları Birinci Öğretim                            |

### Açıklama

Öğrencilerin, eğitim - öğretim süresince ders ve uygulamalara devam etme zorunluluğunda oldukları okula sabah gittikleri ve akşam geldikleri eğitim-öğretim faaliyetleri bu başlıkta takip edilecektir. 2547 sayılı Yükseköğretim Kanununun 43'üncü maddesi gereğince üniversitemizde örgün öğretim kapsamında önlisans, lisans ve yüksek lisans eğitimleri yürütülmektedir. Bu kapsamda üniversitemiz bünyesinde 14 fakülte, 1 yüksekokul, 1 enstitü, 11 meslek yüksekokulu ile örgün öğretim faaliyeti yürütülmektedir.

| EKONOMİK KOD   | 2023 Bütçe         | 2023 Harcama (Haziran) | 2024 Bütçe           | 2025 Tahmin          | 2026 Tahmin          |
|--|--------------------|------------------------|----------------------|----------------------|----------------------|
| <i>Personel Giderleri</i>                              | 297.402.000        | 169.623.760            | 719.703.000          | 893.085.000          | 1.029.705.000        |
| <i>Sosyal Güvenlik Kurumuna Devlet Primi Giderleri</i> | 41.445.000         | 23.365.002             | 78.230.000           | 97.078.000           | 111.831.000          |
| <i>Mal ve Hizmet Alım Giderleri</i>                    | 52.503.000         | 23.348.728             | 99.223.000           | 122.082.000          | 138.356.000          |
| <i>Faiz Giderleri</i>                                  |                    |                        |                      |                      |                      |
| <i>Cari Transferler</i>                                |                    | 4.000                  |                      |                      |                      |
| <i>Sermaye Giderleri</i>                               | 69.200.000         | 19.216.875             | 113.200.000          | 144.269.000          | 163.575.000          |
| <i>Sermaye Transferleri</i>                            |                    |                        |                      |                      |                      |
| <i>Borç Verme</i>                                      |                    |                        |                      |                      |                      |
| <b>BÜTÇE İÇİ TOPLAM KAYNAK</b>                         | <b>460.550.000</b> | <b>235.558.365</b>     | <b>1.010.356.000</b> | <b>1.256.514.000</b> | <b>1.443.467.000</b> |
| <i>Döner Sermaye</i>                                   | 2.700.000          | 427.303                | 2.970.000            | 3.267.000            | 3.593.700            |
| <i>Özel Hesap</i>                                      | 409.618            |                        | 500.000              | 600.000              | 700.000              |
| <i>Diğer Bütçe Dışı Kaynak</i>                         |                    |                        |                      |                      |                      |
| <b>BÜTÇE DIŞI TOPLAM KAYNAK</b>                        | <b>3.109.618</b>   | <b>427.303</b>         | <b>3.470.000</b>     | <b>3.867.000</b>     | <b>4.293.700</b>     |
| <b>FAALİYET MALİYETİ TOPLAMI</b>                       | <b>463.659.618</b> | <b>235.985.668</b>     | <b>1.013.826.000</b> | <b>1.260.381.000</b> | <b>1.447.760.700</b> |

## FAALİYET MALİYETLERİ TABLOSU

|                           |  |
|---------------------------|--|
| <b>İdare Adı</b>          | UŞAK ÜNİVERSİTESİ  |
| <b>Program Adı</b>        | YÜKSEKÖĞRETİM  |
| <b>Alt Program Adı</b>    | ÖN LİSANS EĞİTİMİ, LİSANS EĞİTİMİ VE LİSANSÜSTÜ EĞİTİM             |
| <b>Alt Program Hedefi</b> | Mesleki yeterlilik sahibi ve gelişime açık mezunlar yetiştirilmesi |
| <b>Faaliyet Adı</b>       | Yükseköğretim Kurumları İkinci Öğretim                             |

### Açıklama

Yükseköğretim kurumlarında normal örgün öğretimin bitimini takiben yapılan örgün öğretim faaliyetleri bu başlık altında takip edilecektir. 3843 sayılı Yükseköğretim Kurumlarında İkili Öğretim Yapılması Hakkında Kanun gereğince üniversitemizde ikili öğretim faaliyeti yürütülmektedir. Bu kapsamda 9 fakülte, 1 yüksekokul ve 9 meslek yüksekokulunda ikili öğretim faaliyeti yürütülmektedir

| EKONOMİK KOD   | 2023<br>Bütçe     | 2023<br>Harcama (Haziran) | 2024<br>Bütçe    | 2025<br>Tahmin   | 2026<br>Tahmin   |
|--|-------------------|---------------------------|------------------|------------------|------------------|
| <i>Personel Giderleri</i>                              | 7.505.000         | 1.486.478                 | 4.239.000        | 5.216.000        | 5.909.000        |
| <i>Sosyal Güvenlik Kurumuna Devlet Primi Giderleri</i> | 83.000            |                           | 171.000          | 213.000          | 247.000          |
| <i>Mal ve Hizmet Alım Giderleri</i>                    | 3.252.000         | 52.391                    | 1.890.000        | 2.327.000        | 2.638.000        |
| <i>Faiz Giderleri</i>                                  |                   |                           |                  |                  |                  |
| <i>Cari Transferler</i>                                |                   |                           |                  |                  |                  |
| <i>Sermaye Giderleri</i>                               |                   |                           |                  |                  |                  |
| <i>Sermaye Transferleri</i>                            |                   |                           |                  |                  |                  |
| <i>Borç Verme</i>                                      |                   |                           |                  |                  |                  |
| <b>BÜTÇE İÇİ TOPLAM KAYNAK</b>                         | <b>10.840.000</b> | <b>1.538.869</b>          | <b>6.300.000</b> | <b>7.756.000</b> | <b>8.794.000</b> |
| <i>Döner Sermaye</i>                                   |                   |                           |                  |                  |                  |
| <i>Özel Hesap</i>                                      |                   |                           |                  |                  |                  |
| <i>Diğer Bütçe Dışı Kaynak</i>                         |                   |                           |                  |                  |                  |
| <b>BÜTÇE DIŞI TOPLAM KAYNAK</b>                        |                   |                           |                  |                  |                  |
| <b>FAALİYET MALİYETİ TOPLAMI</b>                       | <b>10.840.000</b> | <b>1.538.869</b>          | <b>6.300.000</b> | <b>7.756.000</b> | <b>8.794.000</b> |

## FAALİYET MALİYETLERİ TABLOSU

|                           |  |
|---------------------------|--|
| <b>İdare Adı</b>          | UŞAK ÜNİVERSİTESİ  |
| <b>Program Adı</b>        | YÜKSEKÖĞRETİM  |
| <b>Alt Program Adı</b>    | ÖN LİSANS EĞİTİMİ, LİSANS EĞİTİMİ VE LİSANSÜSTÜ EĞİTİM   |
| <b>Alt Program Hedefi</b> | Mesleki yeterlilik sahibi ve gelişime açık mezunlar yetiştirilmesi   |
| <b>Faaliyet Adı</b>       | Yükseköğretim Kurumları Tezsiz Yüksek Lisans   |
| <b>Açıklama</b>           | Yükseköğretim kurumlarında ikinci öğretim kapsamında yürütülecek tezsiz yüksek lisans programlarının açılması, öğrencilerden alınacak öğretim ücretleri, bu programlarda fiilen ders veren öğretim üyelerine ödenecek ek ders ve sınav ücretleriyle ilgili faaliyetler bu başlık altında takip edilecektir. 2547 sayılı Yükseköğretim Kanununun ek 27'inci maddesi gereğince, Üniversitemizde ikili öğretim kapsamında Lisansüstü Eğitim Enstitümüzde tezsiz yüksek lisans faaliyetleri yürütülmektedir. |

| EKONOMİK KOD   | 2023 Bütçe     | 2023 Harcama (Haziran) | 2024 Bütçe     | 2025 Tahmin    | 2026 Tahmin    |
|--|----------------|------------------------|----------------|----------------|----------------|
| <i>Personel Giderleri</i>                              | 196.000        | 54.956                 | 330.000        | 431.000        | 497.000        |
| <i>Sosyal Güvenlik Kurumuna Devlet Primi Giderleri</i> |                |                        |                |                |                |
| <i>Mal ve Hizmet Alım Giderleri</i>                    | 22.000         |                        |                |                |                |
| <i>Faiz Giderleri</i>                                  |                |                        |                |                |                |
| <i>Cari Transferler</i>                                |                |                        |                |                |                |
| <i>Sermaye Giderleri</i>                               |                |                        |                |                |                |
| <i>Sermaye Transferleri</i>                            |                |                        |                |                |                |
| <i>Borç Verme</i>                                      |                |                        |                |                |                |
| <b>BÜTÇE İÇİ TOPLAM KAYNAK</b>                         | <b>218.000</b> | <b>54.956</b>          | <b>330.000</b> | <b>431.000</b> | <b>497.000</b> |
| <i>Döner Sermaye</i>                                   |                |                        |                |                |                |
| <i>Özel Hesap</i>                                      |                |                        |                |                |                |
| <i>Diğer Bütçe Dışı Kaynak</i>                         |                |                        |                |                |                |
| <b>BÜTÇE DIŞI TOPLAM KAYNAK</b>                        |                |                        |                |                |                |
| <b>FAALİYET MALİYETİ TOPLAMI</b>                       | <b>218.000</b> | <b>54.956</b>          | <b>330.000</b> | <b>431.000</b> | <b>497.000</b> |

## FAALİYET MALİYETLERİ TABLOSU

|                           |   |
|---------------------------|---|
| <b>İdare Adı</b>          | UŞAK ÜNİVERSİTESİ   |
| <b>Program Adı</b>        | YÜKSEKÖĞRETİM   |
| <b>Alt Program Adı</b>    | ÖN LİSANS EĞİTİMİ, LİSANS EĞİTİMİ VE LİSANSÜSTÜ EĞİTİM                |
| <b>Alt Program Hedefi</b> | Mesleki yeterlilik sahibi ve gelişime açık mezunlar yetiştirilmesi    |
| <b>Faaliyet Adı</b>       | Yükseköğretim Kurumları Uluslararası Ortak Eğitim ve Öğretim Programı |
| <b>Açıklama</b>           |   |

| EKONOMİK KOD   | 2023<br>Bütçe | 2023<br>Harcama (Haziran) | 2024<br>Bütçe | 2025<br>Tahmin | 2026<br>Tahmin |
|--|---------------|---------------------------|---------------|----------------|----------------|
| <i>Personel Giderleri</i>                              |               |                           |               |                |                |
| <i>Sosyal Güvenlik Kurumuna Devlet Primi Giderleri</i> |               |                           |               |                |                |
| <i>Mal ve Hizmet Alım Giderleri</i>                    |               |                           |               |                |                |
| <i>Faiz Giderleri</i>                                  |               |                           |               |                |                |
| <i>Cari Transferler</i>                                |               |                           |               |                |                |
| <i>Sermaye Giderleri</i>                               |               |                           |               |                |                |
| <i>Sermaye Transferleri</i>                            |               |                           |               |                |                |
| <i>Borç Verme</i>                                      |               |                           |               |                |                |
| <b>BÜTÇE İÇİ TOPLAM KAYNAK</b>                         |               |                           |               |                |                |
| <i>Döner Sermaye</i>                                   |               |                           |               |                |                |
| <i>Özel Hesap</i>                                      |               |                           |               |                |                |
| <i>Diğer Bütçe Dışı Kaynak</i>                         | 8.772.597     | 7.263.630                 | 9.000.000     | 10.000.000     | 11.000.000     |
| <b>BÜTÇE DIŞI TOPLAM KAYNAK</b>                        | 8.772.597     | 7.263.630                 | 9.000.000     | 10.000.000     | 11.000.000     |
| <b>FAALİYET MALİYETİ TOPLAMI</b>                       | 8.772.597     | 7.263.630                 | 9.000.000     | 10.000.000     | 11.000.000     |

## FAALİYET MALİYETLERİ TABLOSU

|                           |   |
|---------------------------|---|
| <b>İdare Adı</b>          | UŞAK ÜNİVERSİTESİ   |
| <b>Program Adı</b>        | YÜKSEKÖĞRETİM   |
| <b>Alt Program Adı</b>    | YÜKSEKÖĞRETİMDE ÖĞRENCİ YAŞAMI  |
| <b>Alt Program Hedefi</b> | Yükseköğretim öğrencilerine sunulan beslenme ve barınma hizmetlerinin kalitesinin artırılması; öğrencilerin kişisel ve sosyal gelişimi desteklenerek yaşam kalitesinin yükseltilmesi  |
| <b>Faaliyet Adı</b>       | Yükseköğretimde Beslenme Hizmetleri   |
| <b>Açıklama</b>           | 2547 sayılı Yükseköğretim Kanunu'nun 47'inci maddesi gereğince kurulan Üniversitemiz Sağlık, Kültür ve Spor Daire Başkanlığı tarafından öğrencilerimizin, akademik ve idari personelimizin beslenme ihtiyaçlarına yönelik yaptığı faaliyetler bu başlık altında takip edilmektedir. |

| EKONOMİK KOD   | 2023<br>Bütçe | 2023<br>Harcama (Haziran) | 2024<br>Bütçe | 2025<br>Tahmin | 2026<br>Tahmin |
|--|---------------|---------------------------|---------------|----------------|----------------|
| <i>Personel Giderleri</i>                              |               |                           |               |                |                |
| <i>Sosyal Güvenlik Kurumuna Devlet Primi Giderleri</i> |               |                           |               |                |                |
| <i>Mal ve Hizmet Alım Giderleri</i>                    | 12.659.000    | 3.374.650                 | 36.762.000    | 45.254.000     | 51.310.000     |
| <i>Faiz Giderleri</i>                                  |               |                           |               |                |                |
| <i>Cari Transferler</i>                                |               |                           |               |                |                |
| <i>Sermaye Giderleri</i>                               |               |                           |               |                |                |
| <i>Sermaye Transferleri</i>                            |               |                           |               |                |                |
| <i>Borç Verme</i>                                      |               |                           |               |                |                |
| <b>BÜTÇE İÇİ TOPLAM KAYNAK</b>                         | 12.659.000    | 3.374.650                 | 36.762.000    | 45.254.000     | 51.310.000     |
| <i>Döner Sermaye</i>                                   |               |                           |               |                |                |
| <i>Özel Hesap</i>                                      |               |                           |               |                |                |
| <i>Diğer Bütçe Dışı Kaynak</i>                         |               |                           |               |                |                |
| <b>BÜTÇE DIŞI TOPLAM KAYNAK</b>                        |               |                           |               |                |                |
| <b>FAALİYET MALİYETİ TOPLAMI</b>                       | 12.659.000    | 3.374.650                 | 36.762.000    | 45.254.000     | 51.310.000     |

## FAALİYET MALİYETLERİ TABLOSU

|                           |   |
|---------------------------|---|
| <b>İdare Adı</b>          | UŞAK ÜNİVERSİTESİ   |
| <b>Program Adı</b>        | YÜKSEKÖĞRETİM   |
| <b>Alt Program Adı</b>    | YÜKSEKÖĞRETİMDE ÖĞRENCİ YAŞAMI  |
| <b>Alt Program Hedefi</b> | Yükseköğretim öğrencilerine sunulan beslenme ve barınma hizmetlerinin kalitesinin artırılması; öğrencilerin kişisel ve sosyal gelişimi desteklenerek yaşam kalitesinin yükseltilmesi  |
| <b>Faaliyet Adı</b>       | Yükseköğretimde Kültür ve Spor Hizmetleri   |
| <b>Açıklama</b>           | Öğrencilerin ilgi alanlarına göre boş zamanlarını değerlendirmek, yeni ilgi alanları ile birlikte dinlenme ve eğlence alışkanlığı kazanmalarını sağlamak, güzel sanatlarla ilgili faaliyetleri izlemelerini, isterlerse bu faaliyetlere katılmalarını da temin etmek, öğrencilerin ve çalışanların beden ve ruh sağlıklarını korumak ve geliştirmek, sosyalleşmelerine katkıda bulunmak amacıyla yapılan faaliyetler bu başlık altında takip edilecektir. |

| EKONOMİK KOD   | 2023<br>Bütçe | 2023<br>Harcama (Haziran) | 2024<br>Bütçe | 2025<br>Tahmin | 2026<br>Tahmin |
|--|---------------|---------------------------|---------------|----------------|----------------|
| <i>Personel Giderleri</i>                              |               |                           |               |                |                |
| <i>Sosyal Güvenlik Kurumuna Devlet Primi Giderleri</i> |               |                           |               |                |                |
| <i>Mal ve Hizmet Alım Giderleri</i>                    | 861.000       | 146.873                   | 1.422.000     | 1.757.000      | 1.999.000      |
| <i>Faiz Giderleri</i>                                  |               |                           |               |                |                |
| <i>Cari Transferler</i>                                |               |                           |               |                |                |
| <i>Sermaye Giderleri</i>                               |               |                           |               |                |                |
| <i>Sermaye Transferleri</i>                            |               |                           |               |                |                |
| <i>Borç Verme</i>                                      |               |                           |               |                |                |
| <b>BÜTÇE İÇİ TOPLAM KAYNAK</b>                         | 861.000       | 146.873                   | 1.422.000     | 1.757.000      | 1.999.000      |
| <i>Döner Sermaye</i>                                   |               |                           |               |                |                |
| <i>Özel Hesap</i>                                      |               |                           |               |                |                |
| <i>Diğer Bütçe Dışı Kaynak</i>                         |               |                           |               |                |                |
| <b>BÜTÇE DIŞI TOPLAM KAYNAK</b>                        |               |                           |               |                |                |
| <b>FAALİYET MALİYETİ TOPLAMI</b>                       | 861.000       | 146.873                   | 1.422.000     | 1.757.000      | 1.999.000      |



## FAALİYET MALİYETLERİ TABLOSU

|                           |  |
|---------------------------|--|
| <b>İdare Adı</b>          | UŞAK ÜNİVERSİTESİ  |
| <b>Program Adı</b>        | YÜKSEKÖĞRETİM  |
| <b>Alt Program Adı</b>    | YÜKSEKÖĞRETİMDE ÖĞRENCİ YAŞAMI   |
| <b>Alt Program Hedefi</b> | Yükseköğretim öğrencilerine sunulan beslenme ve barınma hizmetlerinin kalitesinin artırılması; öğrencilerin kişisel ve sosyal gelişimi desteklenerek yaşam kalitesinin yükseltilmesi     |
| <b>Faaliyet Adı</b>       | Yükseköğretimde Öğrenci Yaşamına İlişkin Diğer Hizmetler   |
| <b>Açıklama</b>           | Üniversitemiz Sağlık Kültür ve Spor Daire Başkanlığının beslenme, barınma, sağlık, kültür ve spor faaliyetleri kapsamında kalan diğer faaliyetleri bu başlık altında takip edilmektedir. |

| EKONOMİK KOD   | 2023<br>Bütçe | 2023<br>Harcama (Haziran) | 2024<br>Bütçe | 2025<br>Tahmin | 2026<br>Tahmin |
|--|---------------|---------------------------|---------------|----------------|----------------|
| <i>Personel Giderleri</i>                              | 4.557.000     | 1.427.264                 | 9.612.000     | 11.806.000     | 13.369.000     |
| <i>Sosyal Güvenlik Kurumuna Devlet Primi Giderleri</i> | 258.000       | 130.822                   | 667.000       | 841.000        | 966.000        |
| <i>Mal ve Hizmet Alım Giderleri</i>                    | 23.000        |                           | 41.000        | 51.000         | 58.000         |
| <i>Faiz Giderleri</i>                                  |               |                           |               |                |                |
| <i>Cari Transferler</i>                                |               |                           |               |                |                |
| <i>Sermaye Giderleri</i>                               |               |                           |               |                |                |
| <i>Sermaye Transferleri</i>                            |               |                           |               |                |                |
| <i>Borç Verme</i>                                      |               |                           |               |                |                |
| <b>BÜTÇE İÇİ TOPLAM KAYNAK</b>                         | 4.838.000     | 1.558.086                 | 10.320.000    | 12.698.000     | 14.393.000     |
| <i>Döner Sermaye</i>                                   |               |                           |               |                |                |
| <i>Özel Hesap</i>                                      |               |                           |               |                |                |
| <i>Diğer Bütçe Dışı Kaynak</i>                         |               |                           |               |                |                |
| <b>BÜTÇE DIŞI TOPLAM KAYNAK</b>                        |               |                           |               |                |                |
| <b>FAALİYET MALİYETİ TOPLAMI</b>                       | 4.838.000     | 1.558.086                 | 10.320.000    | 12.698.000     | 14.393.000     |

## FAALİYET MALİYETLERİ TABLOSU

|                           |  |
|---------------------------|--|
| <b>İdare Adı</b>          | UŞAK ÜNİVERSİTESİ  |
| <b>Program Adı</b>        | YÖNETİM VE DESTEK PROGRAMI   |
| <b>Alt Program Adı</b>    | TEFTİŞ, DENETİM VE DANIŞMANLIK HİZMETLERİ  |
| <b>Alt Program Hedefi</b> |  |
| <b>Faaliyet Adı</b>       | Hukuki Danışmanlık ve Muhakemat Hizmetleri   |
| <b>Açıklama</b>           | Üniversitemizin taraf olduğu adli ve idari davalarda, icra işlemlerinde ve yargıya intikal eden diğer her türlü hukuki uyuşmazlıklarda üniversitenin temsil edilmesi; dava ve icra takiplerinin koordine edilmesi, izlenmesi ve denetlenmesi; üniversite hizmetlerine ilişkin mevzuat, sözleşme, şartname ve uyuşmazlıklar ile ilgili hukuki mütalaa bildirilmesi gibi iş, işlem ve süreçlere yönelik faaliyetler yürütülmektedir. |

| EKONOMİK KOD   | 2023<br>Bütçe    | 2023<br>Harcama (Haziran) | 2024<br>Bütçe    | 2025<br>Tahmin   | 2026<br>Tahmin   |
|--|------------------|---------------------------|------------------|------------------|------------------|
| <i>Personel Giderleri</i>                              | 1.153.000        | 322.035                   | 3.059.000        | 3.797.000        | 4.374.000        |
| <i>Sosyal Güvenlik Kurumuna Devlet Primi Giderleri</i> | 162.000          | 46.852                    | 309.000          | 383.000          | 442.000          |
| <i>Mal ve Hizmet Alım Giderleri</i>                    | 43.000           | 42.569                    | 76.000           | 94.000           | 107.000          |
| <i>Faiz Giderleri</i>                                  |                  |                           |                  |                  |                  |
| <i>Cari Transferler</i>                                |                  |                           |                  |                  |                  |
| <i>Sermaye Giderleri</i>                               |                  |                           |                  |                  |                  |
| <i>Sermaye Transferleri</i>                            |                  |                           |                  |                  |                  |
| <i>Borç Verme</i>                                      |                  |                           |                  |                  |                  |
| <b>BÜTÇE İÇİ TOPLAM KAYNAK</b>                         | <b>1.358.000</b> | <b>411.457</b>            | <b>3.444.000</b> | <b>4.274.000</b> | <b>4.923.000</b> |
| <i>Döner Sermaye</i>                                   |                  |                           |                  |                  |                  |
| <i>Özel Hesap</i>                                      |                  |                           |                  |                  |                  |
| <i>Diğer Bütçe Dışı Kaynak</i>                         |                  |                           |                  |                  |                  |
| <b>BÜTÇE DIŞI TOPLAM KAYNAK</b>                        |                  |                           |                  |                  |                  |
| <b>FAALİYET MALİYETİ TOPLAMI</b>                       | <b>1.358.000</b> | <b>411.457</b>            | <b>3.444.000</b> | <b>4.274.000</b> | <b>4.923.000</b> |

## FAALİYET MALİYETLERİ TABLOSU

|                           |   |
|---------------------------|---|
| <b>İdare Adı</b>          | UŞAK ÜNİVERSİTESİ                         |
| <b>Program Adı</b>        | YÖNETİM VE DESTEK PROGRAMI                |
| <b>Alt Program Adı</b>    | TEFTİŞ, DENETİM VE DANIŞMANLIK HİZMETLERİ |
| <b>Alt Program Hedefi</b> |   |
| <b>Faaliyet Adı</b>       | İç Denetim                                |

### Açıklama

5018 sayılı Kamu Mali Yönetimi ve Kontrol Kanununun 63 üncü maddesi gereğince, Üniversitemizin yönetim ve kontrol yapılarının risk analizleri doğrultusunda değerlendirilmesi, kaynakların etkili, ekonomik ve verimli kullanılıp kullanılmadığı hususunda incelemeler yapılması ve önerilerde bulunulması, harcamaların ve mali işlemlerin mevzuat ve üst politika belgelerine uygunluğu ile mali yönetim ve kontrol süreçlerinin denetlenmesi ve raporlanması gibi iş, işlem ve süreçlere yönelik faaliyetler yürütülmektedir.

| EKONOMİK KOD   | 2023<br>Bütçe | 2023<br>Harcama (Haziran) | 2024<br>Bütçe | 2025<br>Tahmin | 2026<br>Tahmin |
|--|---------------|---------------------------|---------------|----------------|----------------|
| <i>Personel Giderleri</i>                              | 13.000        | 573.519                   | 29.000        | 37.000         | 42.000         |
| <i>Sosyal Güvenlik Kurumuna Devlet Primi Giderleri</i> | 4.000         | 94.858                    | 8.000         | 10.000         | 10.000         |
| <i>Mal ve Hizmet Alım Giderleri</i>                    | 8.000         |                           | 15.000        | 19.000         | 22.000         |
| <i>Faiz Giderleri</i>                                  |               |                           |               |                |                |
| <i>Cari Transferler</i>                                |               |                           |               |                |                |
| <i>Sermaye Giderleri</i>                               |               |                           |               |                |                |
| <i>Sermaye Transferleri</i>                            |               |                           |               |                |                |
| <i>Borç Verme</i>                                      |               |                           |               |                |                |
| <b>BÜTÇE İÇİ TOPLAM KAYNAK</b>                         | <b>25.000</b> | <b>668.376</b>            | <b>52.000</b> | <b>66.000</b>  | <b>74.000</b>  |
| <i>Döner Sermaye</i>                                   |               |                           |               |                |                |
| <i>Özel Hesap</i>                                      |               |                           |               |                |                |
| <i>Diğer Bütçe Dışı Kaynak</i>                         |               |                           |               |                |                |
| <b>BÜTÇE DIŞI TOPLAM KAYNAK</b>                        |               |                           |               |                |                |
| <b>FAALİYET MALİYETİ TOPLAMI</b>                       | <b>25.000</b> | <b>668.376</b>            | <b>52.000</b> | <b>66.000</b>  | <b>74.000</b>  |

## FAALİYET MALİYETLERİ TABLOSU

|                           |   |
|---------------------------|---|
| <b>İdare Adı</b>          | UŞAK ÜNİVERSİTESİ   |
| <b>Program Adı</b>        | YÖNETİM VE DESTEK PROGRAMI  |
| <b>Alt Program Adı</b>    | ÜST YÖNETİM, İDARİ VE MALİ HİZMETLER  |
| <b>Alt Program Hedefi</b> |   |
| <b>Faaliyet Adı</b>       | Bilgi Teknolojilerine Yönelik Faaliyetler   |
| <b>Açıklama</b>           | Üniversitemizin bilgi işlem sistemlerinin işletilmesi ve geliştirilmesi ile teknolojik kapasitelerinin artırılmasına yönelik iş, işlem ve süreçlere ilişkin giderleri bu faaliyet altında izlenecektir. |

| EKONOMİK KOD   | 2023<br>Bütçe | 2023<br>Harcama (Haziran) | 2024<br>Bütçe | 2025<br>Tahmin | 2026<br>Tahmin |
|--|---------------|---------------------------|---------------|----------------|----------------|
| <i>Personel Giderleri</i>                              | 4.380.000     | 1.962.273                 | 11.208.000    | 14.543.000     | 17.590.000     |
| <i>Sosyal Güvenlik Kurumuna Devlet Primi Giderleri</i> | 1.600.000     | 364.865                   | 3.806.000     | 4.786.000      | 5.496.000      |
| <i>Mal ve Hizmet Alım Giderleri</i>                    | 465.000       | 103.235                   | 784.000       | 969.000        | 1.106.000      |
| <i>Faiz Giderleri</i>                                  |               |                           |               |                |                |
| <i>Cari Transferler</i>                                |               |                           |               |                |                |
| <i>Sermaye Giderleri</i>                               |               |                           |               |                |                |
| <i>Sermaye Transferleri</i>                            |               |                           |               |                |                |
| <i>Borç Verme</i>                                      |               |                           |               |                |                |
| <b>BÜTÇE İÇİ TOPLAM KAYNAK</b>                         | 6.445.000     | 2.430.373                 | 15.798.000    | 20.298.000     | 24.192.000     |
| <i>Döner Sermaye</i>                                   |               |                           |               |                |                |
| <i>Özel Hesap</i>                                      |               |                           |               |                |                |
| <i>Diğer Bütçe Dışı Kaynak</i>                         |               |                           |               |                |                |
| <b>BÜTÇE DIŞI TOPLAM KAYNAK</b>                        |               |                           |               |                |                |
| <b>FAALİYET MALİYETİ TOPLAMI</b>                       | 6.445.000     | 2.430.373                 | 15.798.000    | 20.298.000     | 24.192.000     |

## FAALİYET MALİYETLERİ TABLOSU

|                           |  |
|---------------------------|--|
| <b>İdare Adı</b>          | UŞAK ÜNİVERSİTESİ  |
| <b>Program Adı</b>        | YÖNETİM VE DESTEK PROGRAMI   |
| <b>Alt Program Adı</b>    | ÜST YÖNETİM, İDARİ VE MALİ HİZMETLER   |
| <b>Alt Program Hedefi</b> |  |
| <b>Faaliyet Adı</b>       | Engellilerin Erişilebilirliğinin Sağlanması  |
| <b>Açıklama</b>           | 5378 sayılı Engelliler Hakkında Kanun kapsamında engellilerin erişilebilirliğinin sağlanması amacıyla yapılacak giderler bu faaliyet altında izlenecektir. |

| EKONOMİK KOD   | 2023<br>Bütçe | 2023<br>Harcama (Haziran) | 2024<br>Bütçe | 2025<br>Tahmin | 2026<br>Tahmin |
|--|---------------|---------------------------|---------------|----------------|----------------|
| <i>Personel Giderleri</i>                              |               |                           |               |                |                |
| <i>Sosyal Güvenlik Kurumuna Devlet Primi Giderleri</i> |               |                           |               |                |                |
| <i>Mal ve Hizmet Alım Giderleri</i>                    |               |                           |               |                |                |
| <i>Faiz Giderleri</i>                                  |               |                           |               |                |                |
| <i>Cari Transferler</i>                                |               |                           |               |                |                |
| <i>Sermaye Giderleri</i>                               | 500.000       |                           | 1.000.000     |                |                |
| <i>Sermaye Transferleri</i>                            |               |                           |               |                |                |
| <i>Borç Verme</i>                                      |               |                           |               |                |                |
| <b>BÜTÇE İÇİ TOPLAM KAYNAK</b>                         | 500.000       |                           | 1.000.000     |                |                |
| <i>Döner Sermaye</i>                                   |               |                           |               |                |                |
| <i>Özel Hesap</i>                                      |               |                           |               |                |                |
| <i>Diğer Bütçe Dışı Kaynak</i>                         |               |                           |               |                |                |
| <b>BÜTÇE DIŞI TOPLAM KAYNAK</b>                        |               |                           |               |                |                |
| <b>FAALİYET MALİYETİ TOPLAMI</b>                       | 500.000       |                           | 1.000.000     |                |                |

## FAALİYET MALİYETLERİ TABLOSU

|                           |   |
|---------------------------|---|
| <b>İdare Adı</b>          | UŞAK ÜNİVERSİTESİ   |
| <b>Program Adı</b>        | YÖNETİM VE DESTEK PROGRAMI  |
| <b>Alt Program Adı</b>    | ÜST YÖNETİM, İDARİ VE MALİ HİZMETLER  |
| <b>Alt Program Hedefi</b> |   |
| <b>Faaliyet Adı</b>       | Genel Destek Hizmetleri   |
| <b>Açıklama</b>           | Üniversitemizin tüm programlarına hizmet eder nitelikte olan temizlik, güvenlik, aydınlatma, ısıtma, onarım, taşıma ve benzeri mal ve hizmetlerin temini; fiziki çalışma ortamlarının düzenlenmesi, genel evrak ve arşiv hizmetlerinin yürütülmesi, sivil savunma ve seferberlik hizmetlerinin planlanması ve yürütülmesi gibi iş, işlem ve süreçlere yönelik giderleri bu faaliyet altında izlenecektir. |

| EKONOMİK KOD   | 2023<br>Bütçe | 2023<br>Harcama (Haziran) | 2024<br>Bütçe | 2025<br>Tahmin | 2026<br>Tahmin |
|--|---------------|---------------------------|---------------|----------------|----------------|
| <i>Personel Giderleri</i>                              | 54.841.000    | 25.914.061                | 146.259.000   | 183.909.000    | 211.195.000    |
| <i>Sosyal Güvenlik Kurumuna Devlet Primi Giderleri</i> | 7.863.000     | 5.316.170                 | 19.204.000    | 24.180.000     | 27.758.000     |
| <i>Mal ve Hizmet Alım Giderleri</i>                    | 2.664.000     | 1.418.551                 | 6.437.000     | 7.933.000      | 9.004.000      |
| <i>Faiz Giderleri</i>                                  |               |                           |               |                |                |
| <i>Cari Transferler</i>                                | 2.057.000     | 919.297                   | 3.525.000     | 4.340.000      | 4.921.000      |
| <i>Sermaye Giderleri</i>                               |               |                           |               |                |                |
| <i>Sermaye Transferleri</i>                            |               |                           |               |                |                |
| <i>Borç Verme</i>                                      |               |                           |               |                |                |
| <b>BÜTÇE İÇİ TOPLAM KAYNAK</b>                         | 67.425.000    | 33.568.079                | 175.425.000   | 220.362.000    | 252.878.000    |
| <i>Döner Sermaye</i>                                   |               |                           |               |                |                |
| <i>Özel Hesap</i>                                      |               |                           |               |                |                |
| <i>Diğer Bütçe Dışı Kaynak</i>                         |               |                           |               |                |                |
| <b>BÜTÇE DIŞI TOPLAM KAYNAK</b>                        |               |                           |               |                |                |
| <b>FAALİYET MALİYETİ TOPLAMI</b>                       | 67.425.000    | 33.568.079                | 175.425.000   | 220.362.000    | 252.878.000    |

## FAALİYET MALİYETLERİ TABLOSU

|                           |  |
|---------------------------|--|
| <b>İdare Adı</b>          | UŞAK ÜNİVERSİTESİ  |
| <b>Program Adı</b>        | YÖNETİM VE DESTEK PROGRAMI   |
| <b>Alt Program Adı</b>    | ÜST YÖNETİM, İDARİ VE MALİ HİZMETLER   |
| <b>Alt Program Hedefi</b> |  |
| <b>Faaliyet Adı</b>       | İnşaat ve Yapı İşlerinin Yürütülmesi   |
| <b>Açıklama</b>           | Yapı İşleri ve Teknik Daire Başkanlığımızca Üniversitemize tahsis edilen veya Üniversitemiz adına kayıtlı olan taşınmazlara ilişkin her türlü yapım, kiralama, satım, işletme, bakım onarım ve benzeri iş, işlem ve süreçlerin yürütülmesine yönelik giderler bu faaliyet altında izlenecektir |

| EKONOMİK KOD   | 2023<br>Bütçe | 2023<br>Harcama (Haziran) | 2024<br>Bütçe | 2025<br>Tahmin | 2026<br>Tahmin |
|--|---------------|---------------------------|---------------|----------------|----------------|
| <i>Personel Giderleri</i>                              | 15.785.000    | 8.227.212                 | 41.223.000    | 51.371.000     | 59.121.000     |
| <i>Sosyal Güvenlik Kurumuna Devlet Primi Giderleri</i> | 4.530.000     | 1.395.908                 | 10.566.000    | 13.272.000     | 15.246.000     |
| <i>Mal ve Hizmet Alım Giderleri</i>                    | 1.752.000     | 929.970                   | 3.023.000     | 3.730.000      | 4.237.000      |
| <i>Faiz Giderleri</i>                                  |               |                           |               |                |                |
| <i>Cari Transferler</i>                                |               |                           |               |                |                |
| <i>Sermaye Giderleri</i>                               |               |                           |               |                |                |
| <i>Sermaye Transferleri</i>                            |               |                           |               |                |                |
| <i>Borç Verme</i>                                      |               |                           |               |                |                |
| <b>BÜTÇE İÇİ TOPLAM KAYNAK</b>                         | 22.067.000    | 10.553.090                | 54.812.000    | 68.373.000     | 78.604.000     |
| <i>Döner Sermaye</i>                                   |               |                           |               |                |                |
| <i>Özel Hesap</i>                                      |               |                           |               |                |                |
| <i>Diğer Bütçe Dışı Kaynak</i>                         |               |                           |               |                |                |
| <b>BÜTÇE DIŞI TOPLAM KAYNAK</b>                        |               |                           |               |                |                |
| <b>FAALİYET MALİYETİ TOPLAMI</b>                       | 22.067.000    | 10.553.090                | 54.812.000    | 68.373.000     | 78.604.000     |

## FAALİYET MALİYETLERİ TABLOSU

|                           |  |
|---------------------------|--|
| <b>İdare Adı</b>          | UŞAK ÜNİVERSİTESİ  |
| <b>Program Adı</b>        | YÖNETİM VE DESTEK PROGRAMI   |
| <b>Alt Program Adı</b>    | ÜST YÖNETİM, İDARİ VE MALİ HİZMETLER   |
| <b>Alt Program Hedefi</b> |  |
| <b>Faaliyet Adı</b>       | İnsan Kaynakları Yönetimine İlişkin Faaliyetler  |
| <b>Açıklama</b>           | Üniversitemizin personel planlamasının yapılması; personel atama, nakil, terfi, emeklilik ve benzeri özlük işlemlerinin yürütülmesi; insan kaynağı kapasitesinin artırılmasına yönelik eğitimlerin planlanması ve düzenlenmesi gibi iş, işlem ve süreçlere yönelik giderleri bu faaliyet altında izlenecektir. |

| EKONOMİK KOD   | 2023 Bütçe        | 2023 Harcama (Haziran) | 2024 Bütçe        | 2025 Tahmin       | 2026 Tahmin       |
|--|-------------------|------------------------|-------------------|-------------------|-------------------|
| <i>Personel Giderleri</i>                              | 5.187.000         | 2.319.208              | 13.388.000        | 16.613.000        | 19.139.000        |
| <i>Sosyal Güvenlik Kurumuna Devlet Primi Giderleri</i> | 832.000           | 380.131                | 1.588.000         | 1.970.000         | 2.270.000         |
| <i>Mal ve Hizmet Alım Giderleri</i>                    | 32.000            |                        | 60.000            | 76.000            | 89.000            |
| <i>Faiz Giderleri</i>                                  |                   |                        |                   |                   |                   |
| <i>Cari Transferler</i>                                | 10.522.000        | 9.422.436              | 24.548.000        | 30.234.000        | 34.280.000        |
| <i>Sermaye Giderleri</i>                               |                   |                        |                   |                   |                   |
| <i>Sermaye Transferleri</i>                            |                   |                        |                   |                   |                   |
| <i>Borç Verme</i>                                      |                   |                        |                   |                   |                   |
| <b>BÜTÇE İÇİ TOPLAM KAYNAK</b>                         | <b>16.573.000</b> | <b>12.121.775</b>      | <b>39.584.000</b> | <b>48.893.000</b> | <b>55.778.000</b> |
| <i>Döner Sermaye</i>                                   |                   |                        |                   |                   |                   |
| <i>Özel Hesap</i>                                      |                   |                        |                   |                   |                   |
| <i>Diğer Bütçe Dışı Kaynak</i>                         |                   |                        |                   |                   |                   |
| <b>BÜTÇE DIŞI TOPLAM KAYNAK</b>                        |                   |                        |                   |                   |                   |
| <b>FAALİYET MALİYETİ TOPLAMI</b>                       | <b>16.573.000</b> | <b>12.121.775</b>      | <b>39.584.000</b> | <b>48.893.000</b> | <b>55.778.000</b> |



## FAALİYET MALİYETLERİ TABLOSU

|                           |  |
|---------------------------|--|
| <b>İdare Adı</b>          | UŞAK ÜNİVERSİTESİ  |
| <b>Program Adı</b>        | YÖNETİM VE DESTEK PROGRAMI   |
| <b>Alt Program Adı</b>    | ÜST YÖNETİM, İDARİ VE MALİ HİZMETLER   |
| <b>Alt Program Hedefi</b> |  |
| <b>Faaliyet Adı</b>       | Özel Kalem Hizmetleri  |
| <b>Açıklama</b>           | Üniversitemiz Üst yönetimin çalışma programının düzenlenmesi ile resmi ve özel yazışmalar, protokol, tören, ziyaret, davet, karşılama, ağırlama gibi hizmetlerin yürütülmesi amacıyla gerçekleştirilen iş, işlem ve süreçlere yönelik giderler bu faaliyet altında izlenecektir. |

| EKONOMİK KOD   | 2023<br>Bütçe | 2023<br>Harcama (Haziran) | 2024<br>Bütçe | 2025<br>Tahmin | 2026<br>Tahmin |
|--|---------------|---------------------------|---------------|----------------|----------------|
| <i>Personel Giderleri</i>                              | 6.439.000     | 4.296.468                 | 15.925.000    | 19.763.000     | 22.766.000     |
| <i>Sosyal Güvenlik Kurumuna Devlet Primi Giderleri</i> | 670.000       | 491.849                   | 1.279.000     | 1.587.000      | 1.827.000      |
| <i>Mal ve Hizmet Alım Giderleri</i>                    | 165.000       | 32.466                    | 300.000       | 372.000        | 425.000        |
| <i>Faiz Giderleri</i>                                  |               |                           |               |                |                |
| <i>Cari Transferler</i>                                |               |                           |               |                |                |
| <i>Sermaye Giderleri</i>                               |               |                           |               |                |                |
| <i>Sermaye Transferleri</i>                            |               |                           |               |                |                |
| <i>Borç Verme</i>                                      |               |                           |               |                |                |
| <b>BÜTÇE İÇİ TOPLAM KAYNAK</b>                         | 7.274.000     | 4.820.783                 | 17.504.000    | 21.722.000     | 25.018.000     |
| <i>Döner Sermaye</i>                                   |               |                           |               |                |                |
| <i>Özel Hesap</i>                                      |               |                           |               |                |                |
| <i>Diğer Bütçe Dışı Kaynak</i>                         |               |                           |               |                |                |
| <b>BÜTÇE DIŞI TOPLAM KAYNAK</b>                        |               |                           |               |                |                |
| <b>FAALİYET MALİYETİ TOPLAMI</b>                       | 7.274.000     | 4.820.783                 | 17.504.000    | 21.722.000     | 25.018.000     |

## FAALİYET MALİYETLERİ TABLOSU

|                           |   |
|---------------------------|---|
| <b>İdare Adı</b>          | UŞAK ÜNİVERSİTESİ   |
| <b>Program Adı</b>        | YÖNETİM VE DESTEK PROGRAMI  |
| <b>Alt Program Adı</b>    | ÜST YÖNETİM, İDARİ VE MALİ HİZMETLER  |
| <b>Alt Program Hedefi</b> |   |
| <b>Faaliyet Adı</b>       | Strateji Geliştirme ve Mali Hizmetler   |
| <b>Açıklama</b>           | Üniversitemiz bünyesinde yer alan Strateji Geliştirme Daire Başkanlığı 5018 sayılı Kanun ve ikincil mevzuatlar ile diğer mevzuatların öngördüğü mali yönetim ve kontrole ilişkin iş, işlem ve süreçlere yönelik her türlü faaliyetleri yürütmektedir. |

| EKONOMİK KOD   | 2023<br>Bütçe | 2023<br>Harcama (Haziran) | 2024<br>Bütçe | 2025<br>Tahmin | 2026<br>Tahmin |
|--|---------------|---------------------------|---------------|----------------|----------------|
| <i>Personel Giderleri</i>                              | 5.846.000     | 2.061.157                 | 15.328.000    | 19.019.000     | 21.910.000     |
| <i>Sosyal Güvenlik Kurumuna Devlet Primi Giderleri</i> | 845.000       | 318.792                   | 1.613.000     | 2.001.000      | 2.305.000      |
| <i>Mal ve Hizmet Alım Giderleri</i>                    | 81.000        | 2.508                     | 146.000       | 183.000        | 210.000        |
| <i>Faiz Giderleri</i>                                  |               |                           |               |                |                |
| <i>Cari Transferler</i>                                |               |                           |               |                |                |
| <i>Sermaye Giderleri</i>                               |               |                           |               |                |                |
| <i>Sermaye Transferleri</i>                            |               |                           |               |                |                |
| <i>Borç Verme</i>                                      |               |                           |               |                |                |
| <b>BÜTÇE İÇİ TOPLAM KAYNAK</b>                         | 6.772.000     | 2.382.457                 | 17.087.000    | 21.203.000     | 24.425.000     |
| <i>Döner Sermaye</i>                                   |               |                           |               |                |                |
| <i>Özel Hesap</i>                                      |               |                           |               |                |                |
| <i>Diğer Bütçe Dışı Kaynak</i>                         |               |                           |               |                |                |
| <b>BÜTÇE DIŞI TOPLAM KAYNAK</b>                        |               |                           |               |                |                |
| <b>FAALİYET MALİYETİ TOPLAMI</b>                       | 6.772.000     | 2.382.457                 | 17.087.000    | 21.203.000     | 24.425.000     |

## FAALİYET MALİYETLERİ TABLOSU

|                           |  |
|---------------------------|--|
| <b>İdare Adı</b>          | UŞAK ÜNİVERSİTESİ  |
| <b>Program Adı</b>        | YÖNETİM VE DESTEK PROGRAMI   |
| <b>Alt Program Adı</b>    | ÜST YÖNETİM, İDARİ VE MALİ HİZMETLER   |
| <b>Alt Program Hedefi</b> |  |
| <b>Faaliyet Adı</b>       | Taşınmaz Mal Gelirleriyle Yürütülecek Hizmetler  |
| <b>Açıklama</b>           | 2547 sayılı Kanunun ek 25 inci maddesine göre taşınmaz mallardan elde edilen kira, satış ve işletme gelirleri bu faaliyet altında takip edilecektir. |

| EKONOMİK KOD   | 2023<br>Bütçe | 2023<br>Harcama (Haziran) | 2024<br>Bütçe | 2025<br>Tahmin | 2026<br>Tahmin |
|--|---------------|---------------------------|---------------|----------------|----------------|
| <i>Personel Giderleri</i>                              |               |                           |               |                |                |
| <i>Sosyal Güvenlik Kurumuna Devlet Primi Giderleri</i> |               |                           |               |                |                |
| <i>Mal ve Hizmet Alım Giderleri</i>                    | 579.000       | 19.783                    | 1.019.000     | 1.256.000      | 1.427.000      |
| <i>Faiz Giderleri</i>                                  |               |                           |               |                |                |
| <i>Cari Transferler</i>                                |               |                           |               |                |                |
| <i>Sermaye Giderleri</i>                               |               |                           |               |                |                |
| <i>Sermaye Transferleri</i>                            |               |                           |               |                |                |
| <i>Borç Verme</i>                                      |               |                           |               |                |                |
| <b>BÜTÇE İÇİ TOPLAM KAYNAK</b>                         | 579.000       | 19.783                    | 1.019.000     | 1.256.000      | 1.427.000      |
| <i>Döner Sermaye</i>                                   |               |                           |               |                |                |
| <i>Özel Hesap</i>                                      |               |                           |               |                |                |
| <i>Diğer Bütçe Dışı Kaynak</i>                         |               |                           |               |                |                |
| <b>BÜTÇE DIŞI TOPLAM KAYNAK</b>                        |               |                           |               |                |                |
| <b>FAALİYET MALİYETİ TOPLAMI</b>                       | 579.000       | 19.783                    | 1.019.000     | 1.256.000      | 1.427.000      |

## FAALİYET MALİYETLERİ TABLOSU

|                           |  |
|---------------------------|--|
| <b>İdare Adı</b>          | UŞAK ÜNİVERSİTESİ  |
| <b>Program Adı</b>        | YÖNETİM VE DESTEK PROGRAMI   |
| <b>Alt Program Adı</b>    | ÜST YÖNETİM, İDARİ VE MALİ HİZMETLER   |
| <b>Alt Program Hedefi</b> |  |
| <b>Faaliyet Adı</b>       | Yükseköğretimde Öğrencilere Yönelik İdari Hizmetler  |
| <b>Açıklama</b>           | Üniversitemiz Sağlık, Kültür ve Spor Dairesi Başkanlığının faaliyetlerinin yürütülmesi için zorunlu olan giderler (öğrencilere ilişkin yapılacak giderler hariç) ile Öğrenci İşleri Daire Başkanlığına ait giderler bu faaliyet altında takip edilecektir. |

| EKONOMİK KOD   | 2023<br>Bütçe | 2023<br>Harcama (Haziran) | 2024<br>Bütçe | 2025<br>Tahmin | 2026<br>Tahmin |
|--|---------------|---------------------------|---------------|----------------|----------------|
| <i>Personel Giderleri</i>                              | 11.844.000    | 4.368.085                 | 30.462.000    | 37.801.000     | 43.547.000     |
| <i>Sosyal Güvenlik Kurumuna Devlet Primi Giderleri</i> | 2.032.000     | 820.243                   | 3.878.000     | 4.811.000      | 5.543.000      |
| <i>Mal ve Hizmet Alım Giderleri</i>                    | 80.000        | 324.020                   | 600.000       | 742.000        | 844.000        |
| <i>Faiz Giderleri</i>                                  |               |                           |               |                |                |
| <i>Cari Transferler</i>                                |               |                           |               |                |                |
| <i>Sermaye Giderleri</i>                               |               |                           |               |                |                |
| <i>Sermaye Transferleri</i>                            |               |                           |               |                |                |
| <i>Borç Verme</i>                                      |               |                           |               |                |                |
| <b>BÜTÇE İÇİ TOPLAM KAYNAK</b>                         | 13.956.000    | 5.512.347                 | 34.940.000    | 43.354.000     | 49.934.000     |
| <i>Döner Sermaye</i>                                   |               |                           |               |                |                |
| <i>Özel Hesap</i>                                      |               |                           |               |                |                |
| <i>Diğer Bütçe Dışı Kaynak</i>                         |               |                           |               |                |                |
| <b>BÜTÇE DIŞI TOPLAM KAYNAK</b>                        |               |                           |               |                |                |
| <b>FAALİYET MALİYETİ TOPLAMI</b>                       | 13.956.000    | 5.512.347                 | 34.940.000    | 43.354.000     | 49.934.000     |

# FAALİYETLER DÜZEYİNDE UŞAK ÜNİVERSİTESİ PERFORMANS PROGRAMI MALİYETİ

| PROGRAM SINIFLANDIRMASI  | 2024                 |                   |                      | 2025                 |                   |                      | 2026                 |                    |                      |
|--|----------------------|-------------------|----------------------|----------------------|-------------------|----------------------|----------------------|--------------------|----------------------|
|  | BÜTÇE İÇİ            | BÜTÇE DIŞI        | TOPLAM               | BÜTÇE İÇİ            | BÜTÇE DIŞI        | TOPLAM               | BÜTÇE İÇİ            | BÜTÇE DIŞI         | TOPLAM               |
| <b>ARAŞTIRMA, GELİŞTİRME VE YENİLİK</b>  | <b>1.931.000</b>     | <b>9.610.350</b>  | <b>11.541.350</b>    | <b>2.383.000</b>     | <b>11.371.385</b> | <b>13.754.385</b>    | <b>2.709.000</b>     | <b>13.208.523</b>  | <b>15.917.523</b>    |
| <b>ARAŞTIRMA ALTYAPILARI</b>   | 2.000                | 0                 | 2.000                | 0                    | 0                 | 0                    | 0                    | 0                  | 0                    |
| Yükseköğretim Kurumları Araştırma Altyapısı Kurulması ve Geliştirilmesi                                | 2.000                | 0                 | 2.000                | 0                    | 0                 | 0                    | 0                    | 0                  | 0                    |
| <b>YÜKSEKÖĞRETİMDE BİLİMSEL ARAŞTIRMA VE GELİŞTİRME</b>  | 1.929.000            | 9.610.350         | 11.539.350           | 2.383.000            | 11.371.385        | 13.754.385           | 2.709.000            | 13.208.523         | 15.917.523           |
| Yükseköğretim Kurumlarının Bilimsel Araştırma Projeleri  | 1.929.000            | 9.610.350         | 11.539.350           | 2.383.000            | 11.371.385        | 13.754.385           | 2.709.000            | 13.208.523         | 15.917.523           |
| <b>HAYAT BOYU ÖĞRENME</b>  | <b>0</b>             | <b>1.556.500</b>  | <b>1.556.500</b>     | <b>0</b>             | <b>1.712.150</b>  | <b>1.712.150</b>     | <b>0</b>             | <b>1.883.365</b>   | <b>1.883.365</b>     |
| <b>YÜKSEKÖĞRETİM KURUMLARI SÜREKLİ EĞİTİM FAALİYETLERİ</b>   | 0                    | 1.556.500         | 1.556.500            | 0                    | 1.712.150         | 1.712.150            | 0                    | 1.883.365          | 1.883.365            |
| Toplum Hizmetine Sunulan Eğitim Programları, Kurs ve Seminerler  | 0                    | 1.556.500         | 1.556.500            | 0                    | 1.712.150         | 1.712.150            | 0                    | 1.883.365          | 1.883.365            |
| <b>TEDAVİ EDİCİ SAĞLIK</b>   | <b>83.862.000</b>    | <b>66.231.000</b> | <b>150.093.000</b>   | <b>103.071.000</b>   | <b>72.854.100</b> | <b>175.925.100</b>   | <b>116.988.000</b>   | <b>80.139.510</b>  | <b>197.127.510</b>   |
| <b>TEDAVİ HİZMETLERİ</b>   | 83.862.000           | 66.231.000        | 150.093.000          | 103.071.000          | 72.854.100        | 175.925.100          | 116.988.000          | 80.139.510         | 197.127.510          |
| Ağız ve Diş Sağlığı Hizmetleri   | 52.173.000           | 66.231.000        | 118.404.000          | 64.223.000           | 72.854.100        | 137.077.100          | 72.817.000           | 80.139.510         | 152.956.510          |
| Diş Hekimliği Hastanesi Tarafından Yapılacak Taban Ödeme   | 31.689.000           | 0                 | 31.689.000           | 38.848.000           | 0                 | 38.848.000           | 44.171.000           | 0                  | 44.171.000           |
| <b>YÜKSEKÖĞRETİM</b>   | <b>1.104.995.000</b> | <b>12.470.000</b> | <b>1.117.465.000</b> | <b>1.369.745.000</b> | <b>13.867.000</b> | <b>1.383.612.000</b> | <b>1.571.930.000</b> | <b>15.293.700</b>  | <b>1.587.223.700</b> |
| <b>ÖN LİSANS EĞİTİMİ, LİSANS EĞİTİMİ VE LİSANSÜSTÜ EĞİTİM</b>  | 1.056.491.000        | 12.470.000        | 1.068.961.000        | 1.310.036.000        | 13.867.000        | 1.323.903.000        | 1.504.228.000        | 15.293.700         | 1.519.521.700        |
| Doktora ve Tıpta Uzmanlık Eğitimi  | 28.120.000           | 0                 | 28.120.000           | 34.929.000           | 0                 | 34.929.000           | 39.485.000           | 0                  | 39.485.000           |
| Yükseköğretim Kurumları Bilgi ve Kültürel Kaynaklar ile Sportif Altyapısının Geliştirilmesi Hizmetleri | 11.385.000           | 0                 | 11.385.000           | 10.406.000           | 0                 | 10.406.000           | 11.985.000           | 0                  | 11.985.000           |
| Yükseköğretim Kurumları Birinci Öğretim  | 1.010.356.000        | 3.470.000         | 1.013.826.000        | 1.256.514.000        | 3.867.000         | 1.260.381.000        | 1.443.467.000        | 4.293.700          | 1.447.760.700        |
| Yükseköğretim Kurumları İkinci Öğretim   | 6.300.000            | 0                 | 6.300.000            | 7.756.000            | 0                 | 7.756.000            | 8.794.000            | 0                  | 8.794.000            |
| Yükseköğretim Kurumları Tezsiz Yüksek Lisans   | 330.000              | 0                 | 330.000              | 431.000              | 0                 | 431.000              | 497.000              | 0                  | 497.000              |
| Yükseköğretim Kurumları Uluslararası Ortak Eğitim ve Öğretim Programı                                  | 0                    | 9.000.000         | 9.000.000            | 0                    | 10.000.000        | 10.000.000           | 0                    | 11.000.000         | 11.000.000           |
| <b>YÜKSEKÖĞRETİMDE ÖĞRENCİ YAŞAMI</b>  | 48.504.000           | 0                 | 48.504.000           | 59.709.000           | 0                 | 59.709.000           | 67.702.000           | 0                  | 67.702.000           |
| Yükseköğretimde Beslenme Hizmetleri  | 36.762.000           | 0                 | 36.762.000           | 45.254.000           | 0                 | 45.254.000           | 51.310.000           | 0                  | 51.310.000           |
| Yükseköğretimde Kültür ve Spor Hizmetleri  | 1.422.000            | 0                 | 1.422.000            | 1.757.000            | 0                 | 1.757.000            | 1.999.000            | 0                  | 1.999.000            |
| Yükseköğretimde Öğrenci Yaşamına İlişkin Diğer Hizmetler   | 10.320.000           | 0                 | 10.320.000           | 12.698.000           | 0                 | 12.698.000           | 14.393.000           | 0                  | 14.393.000           |
| <b>YÖNETİM VE DESTEK PROGRAMI</b>  | <b>360.665.000</b>   | <b>0</b>          | <b>360.665.000</b>   | <b>449.801.000</b>   | <b>0</b>          | <b>449.801.000</b>   | <b>517.253.000</b>   | <b>0</b>           | <b>517.253.000</b>   |
| <b>TEFTİŞ, DENETİM VE DANIŞMANLIK HİZMETLERİ</b>   | 3.496.000            | 0                 | 3.496.000            | 4.340.000            | 0                 | 4.340.000            | 4.997.000            | 0                  | 4.997.000            |
| Hukuki Danışmanlık ve Muhakemat Hizmetleri   | 3.444.000            | 0                 | 3.444.000            | 4.274.000            | 0                 | 4.274.000            | 4.923.000            | 0                  | 4.923.000            |
| İç Denetim   | 52.000               | 0                 | 52.000               | 66.000               | 0                 | 66.000               | 74.000               | 0                  | 74.000               |
| <b>ÜST YÖNETİM, İDARI VE MALİ HİZMETLER</b>  | 357.169.000          | 0                 | 357.169.000          | 445.461.000          | 0                 | 445.461.000          | 512.256.000          | 0                  | 512.256.000          |
| Bilgi Teknolojilerine Yönelik Faaliyetler  | 15.798.000           | 0                 | 15.798.000           | 20.298.000           | 0                 | 20.298.000           | 24.192.000           | 0                  | 24.192.000           |
| Engellilerin Erişilebilirliğinin Sağlanması  | 1.000.000            | 0                 | 1.000.000            | 0                    | 0                 | 0                    | 0                    | 0                  | 0                    |
| Genel Destek Hizmetleri  | 175.425.000          | 0                 | 175.425.000          | 220.362.000          | 0                 | 220.362.000          | 252.878.000          | 0                  | 252.878.000          |
| İnşaat ve Yapı İşlerinin Yürütülmesi   | 54.812.000           | 0                 | 54.812.000           | 68.373.000           | 0                 | 68.373.000           | 78.604.000           | 0                  | 78.604.000           |
| İnsan Kaynakları Yönetimine İlişkin Faaliyetler  | 39.584.000           | 0                 | 39.584.000           | 48.893.000           | 0                 | 48.893.000           | 55.778.000           | 0                  | 55.778.000           |
| Özel Kalem Hizmetleri  | 17.504.000           | 0                 | 17.504.000           | 21.722.000           | 0                 | 21.722.000           | 25.018.000           | 0                  | 25.018.000           |
| Strateji Geliştirme ve Mali Hizmetler  | 17.087.000           | 0                 | 17.087.000           | 21.203.000           | 0                 | 21.203.000           | 24.425.000           | 0                  | 24.425.000           |
| Taşınmaz Mal Gelirleriyle Yürütülecek Hizmetler  | 1.019.000            | 0                 | 1.019.000            | 1.256.000            | 0                 | 1.256.000            | 1.427.000            | 0                  | 1.427.000            |
| Yükseköğretimde Öğrencilere Yönelik İdari Hizmetler  | 34.940.000           | 0                 | 34.940.000           | 43.354.000           | 0                 | 43.354.000           | 49.934.000           | 0                  | 49.934.000           |
| <b>GENEL TOPLAM</b>  | <b>1.551.453.000</b> | <b>89.867.850</b> | <b>1.641.320.850</b> | <b>1.925.000.000</b> | <b>99.804.635</b> | <b>2.024.804.635</b> | <b>2.208.880.000</b> | <b>110.525.098</b> | <b>2.319.405.098</b> |

## EKONOMİK SINIFLANDIRMA DÜZEYİNDE UŞAK ÜNİVERSİTESİ PERFORMANS PROGRAMI MALİYETİ

| EKONOMİK KOD   | 2024                      |                            |                       |                      | 2025                      |                            |                       |                      | 2026                      |                            |                       |                      |
|--|---------------------------|----------------------------|-----------------------|----------------------|---------------------------|----------------------------|-----------------------|----------------------|---------------------------|----------------------------|-----------------------|----------------------|
|  | HİZMET PROGRAMLARI TOPLAM | YÖNETİM VE DESTEK PROGRAMI | PROGRAM DIŞI GİDERLER | TOPLAM               | HİZMET PROGRAMLARI TOPLAM | YÖNETİM VE DESTEK PROGRAMI | PROGRAM DIŞI GİDERLER | TOPLAM               | HİZMET PROGRAMLARI TOPLAM | YÖNETİM VE DESTEK PROGRAMI | PROGRAM DIŞI GİDERLER | TOPLAM               |
| <i>Personel Giderleri</i>                              | 767.952.000               | 276.881.000                |                       | 1.044.833.000        | 952.843.000               | 346.853.000                |                       | 1.299.696.000        | 1.097.459.000             | 399.684.000                |                       | 1.497.143.000        |
| <i>Sosyal Güvenlik Kurumuna Devlet Primi Giderleri</i> | 81.115.000                | 42.251.000                 |                       | 123.366.000          | 100.675.000               | 53.000.000                 |                       | 153.675.000          | 115.975.000               | 60.897.000                 |                       | 176.872.000          |
| <i>Mal ve Hizmet Alım Giderleri</i>                    | 141.400.000               | 12.460.000                 |                       | 153.860.000          | 174.023.000               | 15.374.000                 |                       | 189.397.000          | 197.270.000               | 17.471.000                 |                       | 214.741.000          |
| <i>Faiz Giderleri</i>                                  |                           |                            |                       | 0                    |                           |                            |                       | 0                    |                           |                            |                       | 0                    |
| <i>Cari Transferler</i>                                | 33.862.000                | 28.073.000                 |                       | 61.935.000           | 41.523.000                | 34.574.000                 |                       | 76.097.000           | 47.204.000                | 39.201.000                 |                       | 86.405.000           |
| <i>Sermaye Giderleri</i>                               | 166.459.000               | 1.000.000                  |                       | 167.459.000          | 206.135.000               | 0                          |                       | 206.135.000          | 233.719.000               | 0                          |                       | 233.719.000          |
| <i>Sermaye Transferleri</i>                            |                           |                            |                       | 0                    |                           |                            |                       | 0                    |                           |                            |                       | 0                    |
| <i>Borç Verme</i>                                      |                           |                            |                       | 0                    |                           |                            |                       | 0                    |                           |                            |                       | 0                    |
| <i>Yedek Ödenekler</i>                                 |                           |                            |                       | 0                    |                           |                            |                       | 0                    |                           |                            |                       | 0                    |
| <b>BÜTÇE İÇİ TOPLAM KAYNAK</b>                         | <b>1.190.788.000</b>      | <b>360.665.000</b>         | <b>0</b>              | <b>1.551.453.000</b> | <b>1.475.199.000</b>      | <b>449.801.000</b>         | <b>0</b>              | <b>1.925.000.000</b> | <b>1.691.627.000</b>      | <b>517.253.000</b>         | <b>0</b>              | <b>2.208.880.000</b> |
| <i>Düner Sermaye</i>                                   | 78.367.850                |                            |                       | 78.367.850           | 86.204.635                |                            |                       | 86.204.635           | 94.825.098                |                            |                       | 94.825.098           |
| <i>Özel Hesap</i>                                      | 2.500.000                 |                            |                       | 2.500.000            | 3.600.000                 |                            |                       | 3.600.000            | 4.700.000                 |                            |                       | 4.700.000            |
| <i>Diğer Bütçe Dışı Kaynak</i>                         | 9.000.000                 |                            |                       | 9.000.000            | 10.000.000                |                            |                       | 10.000.000           | 11.000.000                |                            |                       | 11.000.000           |
| <b>BÜTÇE DIŞI TOPLAM KAYNAK</b>                        | <b>89.867.850</b>         | <b>0</b>                   | <b>0</b>              | <b>89.867.850</b>    | <b>99.804.635</b>         | <b>0</b>                   | <b>0</b>              | <b>99.804.635</b>    | <b>110.525.098</b>        | <b>0</b>                   | <b>0</b>              | <b>110.525.098</b>   |
| <b>GENEL TOPLAM</b>                                    | <b>1.280.655.850</b>      | <b>360.665.000</b>         | <b>0</b>              | <b>1.641.320.850</b> | <b>1.575.003.635</b>      | <b>449.801.000</b>         | <b>0</b>              | <b>2.024.804.635</b> | <b>1.802.152.098</b>      | <b>517.253.000</b>         | <b>0</b>              | <b>2.319.405.098</b> |

## FAALİYETLERDEN SORUMLU HARCAMA BİRİMLERİ

İdare Adı UŞAK ÜNİVERSİTESİ

Yıl 2024

| PROGRAM                                      | ALT PROGRAM  | FAALİYET   | SORUMLU HARCAMA BİRİMİ   |
|--|--|--|--|
| ARAŞTIRMA, GELİŞTİRME VE YENİLİK             | ARAŞTIRMA ALTYAPILARI                                  | Yükseköğretim Kurumları Araştırma Altyapısı Kurulması ve Geliştirilmesi                              | ÖZEL KALEM (REKTÖRLÜK)   |
|  | YÜKSEKÖĞRETİMDE BİLİMSEL ARAŞTIRMA VE GELİŞTİRME       | Yükseköğretim Kurumlarının Bilimsel Araştırma Projeleri  | ÖZEL KALEM (REKTÖRLÜK)   |
| TEDAVİ EDİCİ SAĞLIK                          | TEDAVİ HİZMETLERİ                                      | Ağız ve Diş Sağlığı Hizmetleri   | 1.YAPI İŞLERİ VE TEKNİK DAİRE BAŞKANLIĞI<br>2.DİŞ HEKİMLİĞİ FAKÜLTESİ  |
|  |  | Diş Hekimliği Hastanesi Tarafından Yapılacak Taban Ödeme   | DİŞ HEKİMLİĞİ FAKÜLTESİ  |
| YÜKSEKÖĞRETİM                                | ÖN LİSANS EĞİTİMİ, LİSANS EĞİTİMİ VE LİSANSÜSTÜ EĞİTİM | Doktora ve Tıpta Uzmanlık Eğitimi  | LİSANSÜSTÜ EĞİTİM ENSTİTÜSÜ  |
|  |  | Yükseköğretim Kurumları Bilgi ve Kültürel Kaynaklar ile Sportif Altyapının Geliştirilmesi Hizmetleri | 1.KÜTÜPHANE VE DOKÜMANTASYON DAİRE BAŞKANLIĞI<br>2.YAPI İŞLERİ VE TEKNİK DAİRE BAŞKANLIĞI  |
|  |  | Yükseköğretim Kurumları Birinci Öğretim  | 1.İDARİ VE MALİ İŞLER DAİRE BAŞKANLIĞI<br>2.PERSONEL DAİRE BAŞKANLIĞI<br>3.BİLGİ İŞLEM DAİRE BAŞKANLIĞI<br>4.YAPI İŞLERİ VE TEKNİK DAİRE BAŞKANLIĞI<br>5.STRATEJİ GELİŞTİRME DAİRE BAŞKANLIĞI<br>6.TIP FAKÜLTESİ<br>7.DİŞ HEKİMLİĞİ FAKÜLTESİ<br>8.SAĞLIK BİLİMLERİ FAKÜLTESİ<br>9.SAĞLIK HİZMETLERİ MESLEK YÜKSEKOKULU<br>10.İNSAN VE TOPLUM BİLİMLERİ FAKÜLTESİ<br>11.MÜHENDİSLİK VE DOĞA BİLİMLERİ FAKÜLTESİ<br>12.MİMARLIK VE TASARIM FAKÜLTESİ<br>13.ZİRAAT FAKÜLTESİ<br>14.TEKNİK BİLİMLER MESLEK YÜKSEKOKULU<br>15.BANAZ MESLEK YÜKSEKOKULU<br>16.KARAHALLI MESLEK YÜKSEKOKULU<br>17.SİVİL HAVACILIK MESLEK YÜKSEKOKULU<br>18.EĞİTİM FAKÜLTESİ<br>19.İKTİSADİ VE İDARİ BİLİMLER FAKÜLTESİ<br>20.GÜZEL SANATLAR FAKÜLTESİ<br>21.İLETİŞİM FAKÜLTESİ<br>22.SPOR BİLİMLERİ FAKÜLTESİ<br>23.İSLAMİ İLİMLER FAKÜLTESİ<br>24.YABANCI DİLLER YÜKSEKOKULU<br>25.UYGULAMALI BİLİMLERİ FAKÜLTESİ<br>26.EŞME MESLEK YÜKSEKOKULU<br>27.SİVASLI MESLEK YÜKSEKOKULU<br>28.ULUBEY MESLEK YÜKSEKOKULU<br>29.SOSYAL BİLİMLER MESLEK YÜKSEKOKULU<br>30.ADALET MESLEK YÜKSEKOKULU<br>31.UZAKTAN EĞİTİM MESLEK YÜKSEKOKULU |
|  |  | Yükseköğretim Kurumları İkinci Öğretim   | 1.İDARİ VE MALİ İŞLER DAİRE BAŞKANLIĞI<br>2.STRATEJİ GELİŞTİRME DAİRE BAŞKANLIĞI<br>3.SAĞLIK BİLİMLERİ FAKÜLTESİ<br>4.SAĞLIK HİZMETLERİ MESLEK YÜKSEKOKULU<br>5.İNSAN VE TOPLUM BİLİMLERİ FAKÜLTESİ<br>6.MÜHENDİSLİK VE DOĞA BİLİMLERİ FAKÜLTESİ<br>7.SİVİL HAVACILIK MESLEK YÜKSEKOKULU<br>8.EĞİTİM FAKÜLTESİ<br>9.İKTİSADİ VE İDARİ BİLİMLER FAKÜLTESİ<br>10.İLETİŞİM FAKÜLTESİ<br>11.SPOR BİLİMLERİ FAKÜLTESİ<br>12.İSLAMİ İLİMLER FAKÜLTESİ<br>13.UYGULAMALI BİLİMLERİ FAKÜLTESİ<br>14.SİVASLI MESLEK YÜKSEKOKULU<br>15.ULUBEY MESLEK YÜKSEKOKULU<br>16.SOSYAL BİLİMLER MESLEK YÜKSEKOKULU<br>17.ADALET MESLEK YÜKSEKOKULU   |
| Yükseköğretim Kurumları Tezsiz Yüksek Lisans | LİSANSÜSTÜ EĞİTİM ENSTİTÜSÜ                            |  |  |

|                            |   |  |   |
|----------------------------|---|--|---|
|                            | YÜKSEKÖĞRETİMDE ÖĞRENCİ YAŞAMI            | Yükseköğretimde Beslenme Hizmetleri                      | SAĞLIK, KÜLTÜR VE SPOR DAİRE BAŞKANLIĞI   |
|                            |   | Yükseköğretimde Kültür ve Spor Hizmetleri                | SAĞLIK, KÜLTÜR VE SPOR DAİRE BAŞKANLIĞI   |
|                            |   | Yükseköğretimde Öğrenci Yaşamına İlişkin Diğer Hizmetler | SAĞLIK, KÜLTÜR VE SPOR DAİRE BAŞKANLIĞI   |
| YÖNETİM VE DESTEK PROGRAMI | TEFTİŞ, DENETİM VE DANIŞMANLIK HİZMETLERİ | Hukuki Danışmanlık ve Muhakemat Hizmetleri               | HUKUK MÜŞAVİRLİĞİ   |
|                            |   | İç Denetim   | ÖZEL KALEM (REKTÖRLÜK)  |
|                            | ÜST YÖNETİM, İDARI VE MALİ HİZMETLER      | Bilgi Teknolojilerine Yönelik Faaliyetler                | BİLGİ İŞLEM DAİRE BAŞKANLIĞI  |
|                            |   | Engellilerin Erişilebilirliğinin Sağlanması              | YAPI İŞLERİ VE TEKNİK DAİRE BAŞKANLIĞI  |
|                            |   | Genel Destek Hizmetleri                                  | 1.ÖZEL KALEM (GENEL SEKRETERLİK)<br>2.İDARI VE MALİ İŞLER DAİRE BAŞKANLIĞI<br>3.SAĞLIK, KÜLTÜR VE SPOR DAİRE BAŞKANLIĞI |
|                            |   | İnsan Kaynakları Yönetimine İlişkin Faaliyetler          | PERSONEL DAİRE BAŞKANLIĞI   |
|                            |   | İnşaat ve Yapı İşlerinin Yürütülmesi                     | YAPI İŞLERİ VE TEKNİK DAİRE BAŞKANLIĞI  |
|                            |   | Özel Kalem Hizmetleri                                    | ÖZEL KALEM (REKTÖRLÜK)  |
|                            |   | Strateji Geliştirme ve Mali Hizmetler                    | STRATEJİ GELİŞTİRME DAİRE BAŞKANLIĞI  |
|                            |   | Taşınmaz Mal Gelirleriyle Yürütülecek Hizmetler          | İDARI VE MALİ İŞLER DAİRE BAŞKANLIĞI  |
|                            |   | Yükseköğretimde Öğrencilere Yönelik İdari Hizmetler      | 1.SAĞLIK, KÜLTÜR VE SPOR DAİRE BAŞKANLIĞI<br>2.ÖĞRENCİ İŞLERİ DAİRE BAŞKANLIĞI  |



**PERFORMANS GÖSTERGELERİNİN İZLENMESİNDEN SORUMLU BİRİMLER**İdare Adı: **UŞAK ÜNİVERSİTESİ**

| PROGRAM                          | ALT PROGRAM   | PERFORMANS GÖSTERGELERİ   | SORUMLU BİRİM                               |
|----------------------------------|---|---|---|
| ARAŞTIRMA, GELİŞTİRME VE YENİLİK | ARAŞTIRMA ALTYAPILARI                               | Araştırma altyapısı projesi tamamlanma oranı  | STRATEJİ GELİŞTİRME DAİRE BAŞKANLIĞI        |
|                                  | YÜKSEKÖĞRETİMDE BİLİMSEL ARAŞTIRMA VE GELİŞTİRME    | Ar-ge'ye harcanan bütçenin toplam bütçeye oranı   | STRATEJİ GELİŞTİRME DAİRE BAŞKANLIĞI        |
|                                  |   | Ar-ge sonucu ortaya çıkan ürünlere ilişkin alınan patent sayısı                                   | ÖZEL KALEM (REKTÖRLÜK)                      |
|                                  |   | Ar-ge sonucu ticarileştirilen ürün sayısı   | ÖZEL KALEM (REKTÖRLÜK)                      |
|                                  |   | Araştırma merkezleri gelir miktarı  | ÖZEL KALEM (REKTÖRLÜK)                      |
|                                  |   | Araştırma merkezlerinin sanayi ile yaptığı proje sayısı   | ÖZEL KALEM (REKTÖRLÜK)                      |
|                                  |   | BAP kapsamında desteklenen araştırma projeleri sayısı   | ÖZEL KALEM (REKTÖRLÜK)                      |
|                                  |   | Öğretim elemanı başına düşen ar-ge proje sayısı   | ÖZEL KALEM (REKTÖRLÜK)                      |
|                                  |   | Patent, faydalı model ve endüstriyel tasarım başvuru sayısı                                       | ÖZEL KALEM (REKTÖRLÜK)                      |
|                                  |   | Ulusal ve uluslararası kuruluşlar tarafından desteklenen ar-ge projesi sayısı                     | ÖZEL KALEM (REKTÖRLÜK)                      |
|                                  |   | Uluslararası endekslerde yer alan bilimsel yayın sayısı   | KÜTÜPHANE VE DOKÜMANTASYON DAİRE BAŞKANLIĞI |
| HAYAT BOYU ÖĞRENME               | YÜKSEKÖĞRETİM KURUMLARI SÜREKLİ EĞİTİM FAALİYETLERİ | Dezavantajlı gruplara yönelik sosyal entegrasyon ve kapsayıcılığa ilişkin yapılan faaliyet sayısı | ÖZEL KALEM (REKTÖRLÜK)                      |

|                     |   |  |   |
|---------------------|---|--|---|
|                     |   | Eđitim programlarına bařvuran kiři sayısı  | ÖZEL KALEM (REKTÖRLÜK)                      |
|                     |   | Mezunlara yönelik gerekleřtirilen faaliyet sayısı   | ÖZEL KALEM (REKTÖRLÜK)                      |
|                     |   | Sürekli Eđitim Merkezi (SEM) ve Dil Merkezi (DİLMER) tarafından mesleki eđitime yönelik verilen sertifika sayısı                       | ÖZEL KALEM (REKTÖRLÜK)                      |
|                     |   | Tamamlanan sosyal sorumluluk projeleri sayısı  | ÖZEL KALEM (REKTÖRLÜK)                      |
|                     |   | Üniversitenin evrecilik alanlarında aldıđı ödöl sayısı  | YAPI İŐLERİ VE TEKNİK DAİRE BAŐKANLIđI      |
| TEDAVİ EDİCİ SAđLIK | TEDAVİ HİZMETLERİ                               | Ameliyat sayısı  | ÖZEL KALEM (REKTÖRLÜK)                      |
|                     |   | Üniversite hastaneleri nitelikli yatak oranı   |   |
|                     |   | Üniversite hastaneleri yatak doluluk oranı   |   |
|                     |   | Yatan hasta sayısı   |   |
| YÜKSEKÖĐRETİM       | ÖĐRETİM ELEMANLARINA SAđLANAN BURS VE DESTEKLER | SCI, SCI-Expanded, SSCI ve AHCI kapsamındaki dergilerde öđretim elemanı başına düşen yayın sayısı                                      | KÜTÜPHANE VE DOKÜMANTASYON DAİRE BAŐKANLIđI |
|                     |   | Yükseköđretim Kurulu tarafından belirlenecek öncelikli alanlarda sađlanan burslardan yararlanan doktora öđrenci sayısı                 | ÖĐRENCİ İŐLERİ DAİRE BAŐKANLIđI             |
|                     |   | Yükseköđretim Kurulu tarafından sađlanan arařtırma desteklerinden yararlananların sayısı   | ÖZEL KALEM (REKTÖRLÜK)                      |
|                     |   | Yükseköđretim Kurulu tarafından sađlanan yurt dıŐında yabancı dil yeterliliklerinin artırılmasına yönelik burslardan yararlanan sayısı | PERSONEL DAİRE BAŐKANLIđI                   |
|                     |   | Yükseköđretim Kurulu, Türkiye Bilimler Akademisi ve TÜBİTAK bilim, teŐvik ve sanat ödülleri sayısı                                     | ÖZEL KALEM (REKTÖRLÜK)                      |

|  |  |   |
|--|--|---|
| ÖN LİSANS EĞİTİMİ, LİSANS EĞİTİMİ VE LİSANSÜSTÜ EĞİTİM | Doktora eğitimini tamamlayanların sayısı   | ÖĞRENCİ İŞLERİ DAİRE BAŞKANLIĞI             |
|  | Eğitim bilimleri kontenjan doluluk oranı   | ÖĞRENCİ İŞLERİ DAİRE BAŞKANLIĞI             |
|  | Eğitimin program süresinde bitirilme oranı                                       | ÖĞRENCİ İŞLERİ DAİRE BAŞKANLIĞI             |
|  | Fen bilimleri kontenjan doluluk oranı  | ÖĞRENCİ İŞLERİ DAİRE BAŞKANLIĞI             |
|  | Kütüphanede bulunan basılı ve elektronik kaynak sayısı                           | KÜTÜPHANE VE DOKÜMANTASYON DAİRE BAŞKANLIĞI |
|  | Kütüphanede bulunan öğrenci başına düşen basılı ve elektronik kaynak sayısı      | KÜTÜPHANE VE DOKÜMANTASYON DAİRE BAŞKANLIĞI |
|  | Kütüphaneden yararlanan kişi sayısı  | KÜTÜPHANE VE DOKÜMANTASYON DAİRE BAŞKANLIĞI |
|  | Lisansüstü öğrencilerin toplam öğrenciler içindeki payı                          | ÖĞRENCİ İŞLERİ DAİRE BAŞKANLIĞI             |
|  | Öğrenci başına düşen eğitim alanı  | YAPI İŞLERİ VE TEKNİK DAİRE BAŞKANLIĞI      |
|  | Öğrenci başına düşen kapalı alan   | YAPI İŞLERİ VE TEKNİK DAİRE BAŞKANLIĞI      |
|  | Öğrenci değişim programlarından yararlanan öğrencilerin oranı                    | ÖZEL KALEM (REKTÖRLÜK)                      |
|  | Öğretim üyesi başına düşen öğrenci sayısı  | PERSONEL DAİRE BAŞKANLIĞI                   |
|  | Sağlık bilimleri kontenjan doluluk oranı   | ÖĞRENCİ İŞLERİ DAİRE BAŞKANLIĞI             |
|  | Sosyal bilimler kontenjan doluluk oranı  | ÖĞRENCİ İŞLERİ DAİRE BAŞKANLIĞI             |
|  | Teknokent veya Teknoloji Transfer Ofisi (TTO) projelerine katılan öğrenci sayısı | ÖZEL KALEM (REKTÖRLÜK)                      |
|  | Uluslararası kuruluşlarla ortak uygulanan eğitim programı sayısı                 | ÖĞRENCİ İŞLERİ DAİRE BAŞKANLIĞI             |

|   |  |   |
|---|--|---|
| YÜKSEKÖĞRETİMDE ÖĞRENCİ YAŞAMI  | Yabancı dilde eğitim veren program sayısı  | ÖĞRENCİ İŞLERİ DAİRE BAŞKANLIĞI         |
|   | Yabancı uyruklu akademisyen sayısı   | PERSONEL DAİRE BAŞKANLIĞI               |
|   | Yabancı uyruklu öğrenci sayısı   | ÖZEL KALEM (REKTÖRLÜK)                  |
|   | Yan dal ve çift ana dal programından mezun olanların toplam mezun sayısına oranı | ÖĞRENCİ İŞLERİ DAİRE BAŞKANLIĞI         |
|   | Barınma hizmetlerinden yararlanan öğrenci sayısı                                 | SAĞLIK, KÜLTÜR VE SPOR DAİRE BAŞKANLIĞI |
|   | Beslenme hizmetlerinden yararlanan öğrenci sayısı                                | SAĞLIK, KÜLTÜR VE SPOR DAİRE BAŞKANLIĞI |
|   | Öğrenci başına düşen sosyal donatı alanı   | SAĞLIK, KÜLTÜR VE SPOR DAİRE BAŞKANLIĞI |
|   | Öğrenci kulüp ve topluluk sayısı   | SAĞLIK, KÜLTÜR VE SPOR DAİRE BAŞKANLIĞI |
|   | Sosyal, kültürel ve sportif faaliyet sayısı                                      | SAĞLIK, KÜLTÜR VE SPOR DAİRE BAŞKANLIĞI |
|   | Yükseköğretimde öğrenci başına barınma harcaması                                 | SAĞLIK, KÜLTÜR VE SPOR DAİRE BAŞKANLIĞI |
| Yükseköğretimde öğrenci başına beslenme harcaması   | SAĞLIK, KÜLTÜR VE SPOR DAİRE BAŞKANLIĞI  |   |
| Yükseköğretimde öğrenci yaşamından memnuniyet oranı   | SAĞLIK, KÜLTÜR VE SPOR DAİRE BAŞKANLIĞI  |   |
| Yükseköğretimde öğrencilere sunulan sağlık hizmetinden yararlanan öğrenci sayısının toplam öğrenci sayısına oranı | SAĞLIK, KÜLTÜR VE SPOR DAİRE BAŞKANLIĞI  |   |