

**T.C.
ESKİŐEHİR OSMANGAZI ÜNİVERSİTESİ**



**2017 YILI
İDARE FAALİYET RAPORU**

Hazırlayan:
Strateji Geliőtirme Daire Başkanlıđı
Stratejik Yönetim ve Planlama Müdürlüğü



ÜST YÖNETİCİ SUNUŞU

Eskişehir Osmangazi Üniversitesi "Bilimin Işığında, Çağdaş Uygarlık Yolunda" sloganından hareketle; bilgiyi üreten, ürettiği bilgiyi kullanan, araştırmaya önem veren; yenilikçilik, şeffaflık ve adalet ilkesiyle hareket ederek, geleceğe güvenen, ülke ve dünya sorunlarına duyarlı gençler yetiştirmeyi hedefleyen, değişime açık bir üniversitedir.

5018 sayılı Kamu Mali Yönetimi ve Kontrol Kanunu çerçevesinde, daha etkin bir kamu mali yönetim ve kontrol sisteminin oluşturulması, kamu mali yönetiminde saydamlığın ve hesap verebilirliğin sağlanması çalışmaları Ülkemiz ve Üniversitemiz açısından faydalı bulunmaktadır.

5018 sayılı Kanun ile mali yönetim sistemimize stratejik planlama, performansa dayalı bütçeleme orta vadeli program ve mali plan, çok yıllık bütçeleme gibi kavramlar ve Strateji Geliştirme Daire Başkanlığı gibi yeni birimler girmiştir.

Bu anlayışla Eskişehir Osmangazi Üniversitesi 2008-2012 yıllarını kapsayan ilk stratejik planını 2007 yılı içinde hazırlanmış, 2008 yılında revize etmiştir. 2013-2017 yıllarını kapsayan ikinci stratejik planını da 2012 yılı içinde hazırlamıştır. Üniversitemizin beş yıl için belirlenmiş olan amaç ve hedeflerini içeren bu planın uygulanması ve hayata geçmesi konusunda tüm birimlerimizin sahiplenmesiyle bizi geleceğe taşıyacak olan vizyonumuza ulaşma yolunda önemli adımlar atılmış olacaktır. 2018-2022 Stratejik Planı da hazırlanarak Kalkınma Bakanlığı'na gönderilmiştir. Stratejik plana ek olarak, kaynakların etkili, ekonomik ve verimli kullanılmasını hedefleyen performans programı ve performansa dayalı bütçeleme çalışmaları da sürdürülmektedir.

Üniversitemizin faaliyetleri, öğrencilerimizin yüksek düzeyli bir eğitim almaları, bunun yanında kültürel, sanatsal ve sportif açıdan kendilerini geliştirebilmelerini sağlamak amacıyla planlanmaktadır. Üniversiteler aynı zamanda düşünce özgürlüğünün ve demokrasi kültürünün kazanıldığı ortamlardır. Bu ortamlarda nitelikli insanların yetişmesi, bilim ve teknoloji üretilmesi, projeler geliştirilmesi ve bu kazanımların insanlığın ve ülkenin yararına sunulması gerekmektedir.

Yetiştirdiğimiz gençlerin en iyi hizmeti ve eğitimi alabilmeleri için çalışan akademik ve idari personelimiz, varlık nedenlerinin bu değerli gençler olduğunun bilincindedirler. Bu bilinçle tüm çalışanlarımız stratejik planımız doğrultusunda tüm paydaşlarına yönelik faaliyetlerine devam edecektir.

Saygılarımla

Prof. Dr. Hasan GÖNEN
REKTÖR





İÇİNDEKİLER

	Sayfa
ÜST YÖNETİCİ SUNUŞU	2
İÇİNDEKİLER	3
TABLO ve ŞEKİLLER LİSTESİ	5
I- GENEL BİLGİLER	7
A- Misyon ve Vizyon	7
B- Yetki, Görev ve Sorumluluklar	7
C- İdareye İlişkin Bilgiler	8
1- Fiziksel Yapı	9
1.1.Eğitim alanları ve Derslikler	12
1.2.Sosyal Alanlar	13
1.3.Hizmet Alanları	14
1.4.Sağlık Alanları	16
1.5.Ziraat Fakültesi Uygulama Alanları	16
1.6.Ambar, Arşiv ve Atölye Alanları	16
1.7.İlahiyat Fakültesi Uygulama Cami	17
1.8.Diğer Alanlar	17
2- Örgüt Yapısı	17
3- Bilgi ve Teknolojik Kaynaklar	19
3.1. Teknolojik Araçlar	19
3.2.Teknolojik Altyapı ve Yazılım	20
3.3.Kütüphane ve Dokümantasyon Merkezi	22
4- İnsan Kaynakları	25
4.1.Akademik Personel	25
4.2.İdari Personel	28
4.3.Sözleşmeli Personel	29
4.4.İşçi Personel	30
5- Sunulan Hizmetler	31
5.1.Akademik Hizmetler	31
5.2.İdari Hizmetler	41
5.3.Halkla İlişkiler ve Güvenlik Hizmetleri	49
5.4.Eğitim Uygulama ve Araştırma Hastanesi Hizmetleri	51
5.5. Ağız ve Diş Sağlığı Merkezi Hizmetleri	55
6- Yönetim ve İç Kontrol Sistemi	56
II- AMAÇ ve HEDEFLER	59
A- İdarenin Amaç ve Hedefleri	59
B- Temel Politikalar ve Öncelikler	62
III- FAALİYETLERE İLİŞKİN BİLGİ VE DEĞERLENDİRMELER	63
A- Mali Bilgiler	63
1- Bütçe Uygulama Sonuçları	63
1.1.Bütçe Giderleri	63



1.2.Bütçe Gelirleri	64
1.3.Finansman	65
2- Temel Mali Tablolara İlişkin Açıklamalar	66
3- Mali Denetim Sonuçları	66
B- Performans Bilgileri	67
1- Faaliyet ve Proje Bilgileri	67
1.1.Bilimsel Faaliyet Bilgileri	67
1.2.İnşaat Yatırım Çalışmaları	70
1.3.Hizmetiçi Eğitim Programları	73
2- Performans Sonuçları	74
3- Performans Sonuçlarının Değerlendirilmesi	91
4- Performans Bilgi Sisteminin Değerlendirilmesi	91
IV- KURUMSAL KABİLİYET ve KAPASİTENİN DEĞERLENDİRİLMESİ	91
A- Üstünlükler	91
B- Zayıflıklar	93
C- Değerlendirme	93
V- ÖNERİ VE TEDBİRLER	94
İÇ KONTROL GÜVENCE BEYANI	102



Tablo ve Şekiller Listesi

Tablo 1: Eğitim Alanları ve Derslikler	13
Tablo 2: Öğrenci Başına Düşen Derslik Laboratuvar Alanı	13
Tablo 3: Toplantı-Konferans Salonları	14
Tablo 4: Yemekhane, Kantin, Kafeterya Restoran Alanları	14
Tablo 5: Konaklama Alanları	14
Tablo 6: Spor Tesisleri	14
Tablo 7: Akademik Personel Hizmet Alanları	15
Tablo 8: İdari Personel Hizmet Alanları	16
Tablo 9: Sağlık Alanları	17
Tablo 10: Ziraat Fakültesi Uygulama Alanları	17
Tablo 11: Ambar, Arşiv ve Atölye Alanları	17
Tablo 12: Okuma, Çalışma Salonu ve Kütüphane Alanları	18
Tablo 13: Teknolojik Araçlar	20
Tablo 14: Teknolojik Altyapı ve Olanaklar	21
Tablo 15: Diğer Teknolojik Bilgiler	21
Tablo 16: Merkezi Sunucular	22
Tablo 17: Yazılımlar	23
Tablo 18: Kütüphane Kaynakları	24
Tablo 19: Akademik Personelin Kadroların Doluluk Oranına ve İstihdam Şekline Göre Dağılımı	27
Tablo 20: Yabancı Uyruklu Öğretim Elemanları	27
Tablo 21: 2017 Yılında Akademik Kadrolara Yükseltilen ve Atanan Öğretim Üyeleri	27
Tablo 22: Üniversitemizden Giden ve Üniversitemize Gelen Akademik Personel Sayıları	28
Tablo 23: 2547 Sayılı Kanununun 31. ve 40.a. Maddelerine Göre Görevlendirilen Öğretim Elemanlarının Sayısı ve Toplam Kadrolu Akademik Personele Oranı	28
Tablo 24: Akademik Personelin Hizmet Sürelerine Göre Dağılımı	28
Tablo 25: Akademik Personelin Yaş İtibariyle Dağılımı	28
Tablo 26: Öğretim Üyelerinin Birimlere Göre Dağılımı	29
Tablo 27: İdari Personelin Kadroların Doluluk Oranına Göre Dağılımı	30
Tablo 28: İdari Personelin Eğitim Durumu	30
Tablo 29: İdari Personelin Hizmet Süreleri	30
Tablo 30: İdari Personelin Yaş İtibariyle Dağılımı	30
Tablo 31: Sözleşmeli Personelin Bütçe Türüne Göre Dağılımı	31
Tablo 32: Sözleşmeli Personelin Ünvanlara Göre Dağılımı	31
Tablo 33: Sözleşmeli Personelin Eğitim Durumuna Göre Dağılımı	31
Tablo 34: Sözleşmeli Personelin Hizmet Sürelerine Göre Dağılımı	31
Tablo 35: Sözleşmeli Personelin Yaş İtibariyle Dağılımı	31
Tablo 36: İşçi Personel Bilgileri	32
Tablo 37: 2016-2017 Öğretim Yılı Öğrenci Sayıları	35
Tablo 38: Yabancı Dil Hazırlık Sınıfı Öğrenci Sayıları	36
Tablo 39: Öğrenci Kontenjanları	37
Tablo 40: 2016-2017 Öğretim Yılı Bölümler Arası Yatay Geçiş Yapan ve Yatay Geçişle Üniversitemize Gelen Öğrenci Sayıları	39
Tablo 41: 2016-2017 Öğretim Yılı Yatay Geçişle Üniversitemizden Ayrılan Öğrenci Sayıları	39
Tablo 42: 2016-2017 Öğretim Yılında Çeşitli Nedenlerle Kaydı Silinen Öğrenci Sayıları	40
Tablo 43: 2016-2017 Öğretim Yılında Öğrenim Gören Yabancı Uyruklu Öğrencilerin Geliş Durumlarına Göre Dağılımı	40



Tablo 44: 2016-2017 Öğretim Yılı Önlisans-Lisans Mezun Öğrenci Sayıları	41
Tablo 45: 2016-2017 Öğretim Yılında Birimlere Göre Yabancı Uyruklu Öğrenci Sayıları	41
Tablo 46: 2016-2017 Öğretim Yılı Öğrenci Sayısının Öğretim Üyesine Oranı	42
Tablo 47: Spor Tesisleri	48
Tablo 48: 2016-2017 Yılı Sportif Faaliyetler	49
Tablo 49: Öğrenci Kulüpleri	50
Tablo 50: 2016-2017 Eğitim Öğretim Yılında Düzenlenen Etkinlikler	53
Tablo 51: Koruma ve Güvenlik Personeli Dağılım Tablosu	54
Tablo 52: 2017 Yılında Meydana Gelen Olayların Sayısı	54
Tablo 53: Eğitim Uygulama ve Araştırma Hastanesi Klinikleri 2017 Yılı Verileri	55
Tablo 54: 2017 Yılı Laboratuvar İstatistikleri	56
Tablo 55: Dış Hastanesi 2017 Yılı Verileri	58
Tablo 56: Önmali Kontrol Sonuç Tablosu	60
Tablo 57: 2017 Yılı Fonksiyonel Düzeyde 12 Aylık Ödenek Kullanım Durumu	66
Tablo 58: 2017 Yılı Ekonomik Düzeyde 12 Aylık Ödenek Kullanım Durumu	66
Tablo 59: 2017 Yılı Ekonomik Düzeyde 12 Aylık Gelir Gerçekleşmeleri	67
Tablo 60: 2017 Yılı İçerisinde İlave Edilen Ödenek Karşılıkları	69
Tablo 61: 2017 Yılında Gerçekleştirilen Bilimsel Faaliyetler	70
Tablo 62: 2017 Yılında Destek Verilen Bilimsel araştırma Projeleri	71
Tablo 63: Ulusal ve Uluslararası Değişim Programları 2017 Yılı Hareketlilik ve Anlaşma Sayıları	71
Tablo 64: Üniversitemizde Düzenlenen Ulusal ve Uluslararası Bilimsel Toplantılar	72
Tablo 65: 2017 Yılı Hizmetiçi Eğitim Tablosu	76
Tablo 66: Performans Sonuçları Tablosu	77
Tablo 67: Performans Hedefi İzleme ve Değerlendirme(PHİD) Formu	79
Tablo 68: Performans Göstergesi Sonuçları(PGS) Formu	92
Şekil 1 : Organizasyon Şeması	19
Şekil 2 : Rektörlük Merkez Örgütü	44
Ek 1 : ESOGÜ 2017 Yılı Bilançosu	98
Ek 2 : Birleştirilmiş Veriler Defteri	100



I-GENEL BİLGİLER

A-MİSYON VE VİZYON

Eskişehir Osmangazi Üniversitesi'nin vizyon ve misyonu aşağıda sıralanmıştır.

Vizyon: Bilgiyi değere dönüştüren, toplumla bütünleşmiş, ulusal ve uluslararası ölçekte tanınır, tercih edilir ve saygın bir üniversite olmak.

Misyon: Eskişehir Osmangazi Üniversitesi, eğitim-öğretim kalitesiyle ulusal ve uluslararası düzeyde tercih edilmeyi, bilimsel çalışmaların sonuçlarını toplumun talepleri doğrultusunda faydaya ve ekonomik ürüne dönüştürmeyi, etkin ve rekabetçi sağlık hizmetleri sunmayı, girişimci ve yenilikçi mezunlar ve bilim insanları yetiştirmeyi görev edinmiştir.

B-YETKİ, GÖREV VE SORUMLULUKLAR

Rektör, üniversitenin tüzel kişiliğini temsil eder ve üniversitenin en üst yöneticisidir. Rektör çalışmalarında kendisine yardım etmek üzere, üniversitenin aylıklı profesörleri arasında en çok üç kişiyi rektör yardımcısı olarak seçer.

Senato, rektörün başkanlığında, rektör yardımcıları, dekanlar ve her fakülteden fakülte kurullarınca üç yıl için seçilecek birer öğretim üyesi ile rektörlüğe bağlı enstitü ve yüksekokul müdürlerinden oluşur. Senato üniversitenin akademik organı olarak işlev görür. Bu kapsamda üniversitenin eğitim, öğretim, bilimsel araştırma ve yayım faaliyetlerinin esasları hakkında karar almak ve üniversite yönetim kuruluna üye seçmek temel görevleri arasındadır.

Üniversite Yönetim Kurulu, rektörün başkanlığında dekanlardan, üniversiteye bağlı değişik öğretim birim ve alanlarını temsil edecek şekilde senato tarafından dört yıl için seçilecek üç profesörden oluşur. Üniversite yönetim kurulu idari faaliyetlerde rektöre yardımcı bir organ olarak işlev görmektedir.

Fakülte Organları, Dekan, Fakülte Kurulu ve Fakülte Yönetim Kurulundan oluşur.

Enstitü Organları, Enstitü Müdürü, Enstitü Kurulu ve Enstitü Yönetim Kurulundan oluşur.

Yüksekokul Organları, Yüksekokul Müdürü, Yüksekokul Kurulu ve Yüksekokul Yönetim Kurulundan oluşur.



Rektörlük idari yönetim örgütü, genel sekreter ve genel sekretere bağlı daire başkanları, müdürler, hukuk müşavirleri, uzmanlar, 657 sayılı devlet memurları kanununa tabi memurlar ve diğer görevliler bulunmaktadır.

Fakülte ve Yüksekokullar bölüm, anabilimdalı ve bilim dalı olarak, enstitüler ise fakülte ve lisans eğitimi veren Yüksekokullardaki anabilim dalları olarak yapılıdır. Her fakültede dekana bağlı fakülte idari örgütünün başında bir fakülte sekreteri, enstitü veya yüksekokullarda ise müdüre bağlı yüksekokul/enstitü sekreteri bulunur.

C-İDAREYE İLİŞKİN BİLGİLER

Osmangazi Üniversitesi, 18 Ağustos 1993'te 496 sayılı Kanun Hükmünde Kararname ile kurulmuş; Mühendislik-Mimarlık, Tıp ve Fen Edebiyat Fakülteleri Anadolu Üniversitesi'nden ayrılarak Osmangazi Üniversitesi'ne bağlanmıştır. Sağlık Hizmetleri ve Eskişehir Sağlık Hizmetleri Meslek Yüksekokulları, Fen Bilimleri, Metalurji ve Sağlık Bilimleri Enstitüleri ile yeni açılan İktisadi ve İdari Bilimler Fakültesi ve Sosyal Bilimler Enstitüsü Osmangazi Üniversitesi adıyla yeniden yapılanmıştır.

Osmangazi Üniversitesinin adı 2005 yılında 'Eskişehir Osmangazi Üniversitesi' olarak değiştirilmiştir. Yasal olarak 1993'te kurulmasına rağmen alınan Senato Kararı ile Eskişehir Devlet Mühendislik Mimarlık Akademisi'nin (EDMMA) kuruluş tarihi olan "1970" senesi, "kuruluş yılı" olarak kullanılmaktadır.

1994'de Sivrihisar Meslek Yüksekokulu, 1995'te Ziraat ve İlahiyat Fakülteleri, 1998'de Eğitim Fakültesi, 2006'da Turizm ve Otel İşletmeciliği Yüksekokulu, Mahmudiye Meslek Yüksekokulu ve Devlet Konservatuarı, 2008 yılında Diş Hekimliği Fakültesi, 2009 yılında Sanat ve Tasarım Fakültesi, 2010 yılında Eskişehir Meslek Yüksekokulu ve Eğitim Bilimleri Enstitüsü kurulmuştur. 2013 Yılında Turizm ve Otel İşletmeciliği Yüksekokulu Turizm Fakültesi'ne, Eskişehir Sağlık Yüksekokulu da 2015 yılında Sağlık Bilimleri Fakültesine dönüştürülmüştür.

Eskişehir Osmangazi Üniversitesinin toplam yerleşke alanı 2.880.830 m² olup, bu alanın 22.705 m² si derslik, 20.800 m² si laboratuvar alanıdır. Meşelik, Bademlik, Sivrihisar, Ali Numan Kırac, Sarıcakaya, Mahmudiye, Çifteler ve Organize Sanayi Bölgesi Yerleşkelerinde eğitim öğretim faaliyetini sürdürmektedir. Sürekli büyüyen ve gelişen Üniversitemiz bu gün bölgemizin önemli bir referans eğitim kurumu olma yolunda ilerlemektedir.

1-Fiziksel Yapı

Eskişehir Osmangazi Üniversitesi'nin eğitim öğretim faaliyetini sürdürdüğü yerleşkeler ve bu yerleşkelerde bulunan birimler aşağıda sıralanmıştır:

Meşelik Yerleşkesi

- Rektörlük
- Diş Hekimliği Fakültesi
- Eğitim Fakültesi
- Fen Edebiyat Fakültesi
- İktisadi ve İdari Bilimler Fakültesi
- İlahiyat Fakültesi
- Mühendislik-Mimarlık Fakültesi
- Sağlık Hizmetleri Fakültesi
- Tıp Fakültesi
- Turizm Fakültesi
- Sağlık Hizmetleri Meslek Yüksek Okulu
- Eğitim Bilimleri Enstitüsü
- Fen Bilimleri Enstitüsü
- Sağlık Bilimleri Enstitüsü
- Sosyal Bilimler Enstitüsü
- Metalurji Enstitüsü

Yerleşkede ayrıca, 80000 m² alanında, içerisinde botanik bahçesi bulunan ESOGÜ Cumhuriyet Parkı ile Porsuk Çayı Kenarında 72000 m² alanda kurulmuş olan Porsuk Çayı Dinlenme alanı bulunmaktadır.

Ali Numan Kırac ve Sarıcakaya Yerleşkesi

- Ziraat Fakültesi

Bademlik Yerleşkesi

- Sanat ve Tasarım Fakültesi

Çifteler Yerleşkesi

- Sağlık Hizmetleri Meslek Yüksekokulu

Mahmudiye Yerleşkesi

- Mahmudiye Meslek Yüksekokulu

Organize Sanayi Yerleşkesi

- Eskişehir Meslek Yüksekokulu



Sivrihisar Yerleşkesi

- Sivrihisar Meslek Yüksekokulu

Rektörlüğü Bağılı Bölümler:

- Enformatik Bölümü
- Yabancı Diller Bölümü
- Güzel Sanatlar Bölümü

Rektörlüğe Bağılı Birim, Kurul ve Komisyonlar

- Bilgi Edinme Birimi
- Son Soruşturma Birimi
- Uluslararası İlişkiler Birimi
- Elektron Mikroskop Görüntü Analizi Birimi
- Engelsiz Yaşam Birimi
- ÖYP Koordinasyon Birimi
- Tanıtım ve Bilgilendirme Birimi
- Yayın Komisyonu
- BAP Komisyonu
- İş Sağlığı ve Güvenliği Koordinasyon Kurulu
- Koruma ve Güvenlik Amirliği
- Sivil Savunma Amirliği

Rektörlüğe Bağılı Merkezler

- Ağız, Diş ve Çene Sağlığı Eğitim, Uygulama ve Araştırma Merkezi
- Akciğer ve Plevra Kanseri Uygulama ve Araştırma Merkezi
- Atatürk İlkeleri ve İnkılap Tarihi Araştırma ve Uygulama Merkezi (ATAM)
- Bor Uygulama ve Araştırma Merkezi (BORAM)
- Çocuk ve Genç Eğitimi Uygulama ve Araştırma Merkezi (ÇOGEM)
- Deprem Araştırma ve Uygulama Merkezi (ESOGÜDAM)
- ESOGÜ Radyo Televizyon, Uygulama ve Araştırma Merkezi (ESORTAM)
- Fen Bilimleri Araştırma Merkezi (FBAM)
- Genetik Hastalıklar, Doğum Öncesi Tanı, Biyoteknik Uygulama ve Araştırma Merkezi (GENTAM)
- Halkbilim Araştırma ve Uygulama Merkezi (HAMER)
- Hücresel Tedavi ve Kök Hücre Üretim Uygulama ve Araştırma Merkezi
- Kadın Araştırmaları Uygulama ve Araştırma Merkezi (ESKAM)
- Kütüphane ve Dokümantasyon Merkezi
- Merkezi Araştırma Laboratuvarı Uygulama ve Araştırma Merkezi (ARUM)
- Ortadoğu Araştırma ve Uygulama Merkezi (ESODAM/MESACC)



- Özel Eğitim Hizmetleri Uygulama ve Araştırma Merkezi (ÖZHUAM)
- Eğitim Uygulama ve Araştırma Hastanesi
- Sözlük Bilimi Uygulama ve Araştırma Merkezi (SÖZMER)
- Sürekli Eğitim Merkezi(ESOGÜSEM)
- Tıbbi ve Cerrahi Deneysel Araştırma Merkezi (TICAM)
- Toprak ve Su kaynakları Araştırma ve Uygulama Merkezi (TOSKAM)
- Türk Dünyası Uygulama ve Araştırma Merkezi (ESTUDAM)
- Türkçe Öğretimi Uygulama ve Araştırma Merkezi (TÖMER)
- Uzaktan Eğitim Uygulama ve Araştırma Merkezi (ESUZEM)
- Yunus Emre Araştırma Merkezi (YUMER)
- Teknoloji Transfer Uygulama ve Araştırma Merkezi (ETTOM)
- Yaşlanma ve Bellek Uygulama ve Araştırma Merkezi(ESoyBEM)
- Kuantum Uygulama ve Araştırma Merkezi (ESKUAM)
- MahmudiyeHipopoterapi Uygulama ve Araştırma Merkezi



1.1.Eğitim Alanları ve Derslikler

Tablo 1.Eğitim Alanları ve Derslikler

Eğitim Yeri	0-50 Kişilik	51-75 Kişilik	76-100 Kişilik	101-150 Kişilik	151-250 Kişilik	251 ve Üzeri	Toplam
Amfi Sayısı	0	3	13	5	2	1	24
Sınıf Sayısı	117	84	53	8	1		263
Atölye Sayısı	21	1			2		24
Diğer	9	3	1				13
Laboratuvar Sayısı	Bilgisayar Eğitimi	40	6	3			49
	Diğer	49	6	3			58
Toplam	236	103	73	13	5	1	431

Tablo 2.Öğrenci Başına Düşen Derslik ve Laboratuvar Alanı

Birim Adı	Öğrenci Sayısı	Toplam Derslik Alanı (m ²)	Toplam Lab. Alanı (m ²)	Öğrenci Başına Düşen Derslik Alanı	Öğrenci Başına Düşen Lab. Alanı
Diş Hekimliği Fakültesi	289	300	170	1,04	0,59
Eğitim Fakültesi	2.598	1.122	380	0,43	0,15
Fen Edebiyat Fakültesi	4.064	2.706	1.342	0,67	0,33
İktisadi İdari Bil. Fakültesi	3.766	2.000	275	0,53	0,07
İlahiyat Fakültesi	1.182	1.390	-	1,18	-
Mühendislik Mimarlık Fakültesi	7.156	7.009	7.920	0,98	1,11
Sağlık Bilimleri Fakültesi	1.142	810	118	0,71	0,1
Sanat ve Tasarım Fakültesi	180	140	140	0,78	0,78
Tıp Fakültesi	1.384	2.060	2.520	1,49	1,82
Turizm Fakültesi	767	1.945	329	2,54	0,43
Ziraat Fakültesi	764	660	397	0,86	0,52
Eskişehir Meslek Yüksek Okulu	363	382,14	429,18	1,05	1,18
Mahmudiye Meslek Yüksek Okulu	76	140	3.800	1,84	50
Sağlık Hiz. Meslek Yüksek Okulu	1.179	814	460	0,69	0,39
Sivrihisar Meslek Yüksek Okulu	657	620	179	0,94	0,27
Eğitim Bilimleri Enstitüsü	1.140	-	-	-	-
Fen Bilimleri Enstitüsü	2.129	-	-	-	-
Sağlık Bilimleri Enstitüsü	314	30	-	0,1	-
Sosyal Bilimler Enstitüsü	1.835	130	32	0,07	0,02
Yabancı Diller Bölümü	1.444	2.760	136	1,91	0,09



1.2.Sosyal Alanlar

Tablo 3.Toplantı – Konferans Salonları

Toplantı/Konferans Salonu	Kapasitesi 0-50	Kapasitesi 51-75	Kapasitesi 76-100	Kapasitesi 101-150	Kapasitesi 151-250	Kapasitesi 251-Üzeri
Toplantı Salonu	32	4			2	
Konferans Salonu	1	1	2	1	8	1

Tablo 4.Yemekhane, Kantin, Kafeterya, Restoran Alanları

Alanın Adı	Adet	Kapalı Alan (m ²)	Kapasitesi (Kişi)
Öğrenci Yemekhanesi	8	1.870	2.703
Personel Yemekhanesi	8	1.240	850
Kantin	30	3.772	
Kafeterya	6	4.720	
Restoran	1	2.000	

Tablo 5.Konaklama Alanları

Konaklama Alanının Adı	Oda Sayısı	Yatak Kapasitesi	Toplam Alan (m ²)
Misafirhaneler	12	12	
Uygulama Oteli	55	110	1434,4
Toplam	55	110	1434,4

Tablo 6.Spor Tesisleri

Tesisin Adı	Kapalı Spor Tesisleri		Açık Spor Tesisleri	
	Adet	Alan (m ²)	Adet	Alan (m ²)
Spor Salonu	1	1.176		
Pilates Salonu	1	130		
Karate Salonu	1	120		
Bedensel Uyum Merkezi	1	400		
Güreş Boks Salonu	1	200		
Tenis Kortları	2	1.302	5	3.240
Halı Sahalar	1	1.500	2	3.000
Basketbol Sahaları			3	1.200
Voleybol Sahası			1	450
ESOGÜ Stadyum	1	9.600		
Toplam	9	14.428	11	7.890

Okul Öncesi Eğitim Alanları

Anaokulu Sayısı : 1 Adet

Anaokulu Alanı : 1.340 m² Açık Alan 2.260 m² Kapalı Alan

Anaokulu Kapasitesi : 132 Kişi



1.3. Hizmet Alanları

1.3.1. Akademik ve İdari Personel Hizmet Alanları

Tablo 7. Akademik Personel Hizmet Alanları

Birim Adı	Çalışma Odası Sayısı	Çalışma Odası Alanı (m ²)	Kullanan Kişi Sayısı
Diş Hekimliği Fakültesi	15	452	23
Eğitim Fakültesi	43	428	85
Fen Edebiyat Fakültesi	195	2.950	218
İktisadi İdari Bil. Fakültesi	72	1.500	79
İlahiyat Fakültesi	49	700	52
Mühendislik Mimarlık Fakültesi	236	4.000	246
Sağlık Bilimleri Fakültesi	18	270	46
Sanat ve Tasarım Fakültesi	16	352	13
Tıp Fakültesi	-	-	-
Turizm Fakültesi	27	489	19
Ziraat Fakültesi	34	436	39
Eskişehir Meslek Yüksek Okulu	17	335	18
Mahmudiye Meslek Yüksek Okulu	7	150	9
Sağlık Hiz. Meslek Yüksek Okulu	19	348	34
Sivrihisar Meslek Yüksek Okulu	9	142	10
Eğitim Bilimleri Enstitüsü	3	45	4
Fen Bilimleri Enstitüsü	2	20	2
Sağlık Bilimleri Enstitüsü	2	30	2
Sosyal Bilimler Enstitüsü	3	132	3
Yabancı Diller Bölümü	61	273	81
Halkla İlişkiler Birimi	1	16	1
Enformatik Birimi	3	45	4
Uluslararası İlişkiler Birimi	3	36	3
ETTOM	4	80	7
ARUM	9	197	13
Uygulama ve Araştırma Hastanesi	40	2.1787	



Tablo 8. İdari Personel Hizmet Alanları

Birim Adı	Çalışma Odası ve Servis Sayısı (Adet)	Çalışma Odası ve Servis Alanı (m ²)	Kullanan Kişi Sayısı
Diş Hekimliği Fakültesi	17	510	27
Eğitim Fakültesi	14	168	24
Fen Edebiyat Fakültesi	22	433	42
İktisadi İdari Bil. Fakültesi	16	422	22
İlahiyat Fakültesi	13	205	18
Mühendislik Mimarlık Fakültesi	49	781	64
Sağlık Bilimleri Fakültesi	6	155	12
Sanat ve Tasarım Fakültesi	22	132	14
Tıp Fakültesi	17	2.338	75
Turizm Fakültesi	21	424	23
Ziraat Fakültesi	18	184	23
Eskişehir Meslek Yüksek Okulu	12	180	12
Mahmudiye Meslek Yüksek Okulu	4	100	0
Sağlık Hiz.Meslek Yüksek Okulu	8	195	18
Sivrihisar Meslek Yüksek Okulu	5	166	16
Eğitim Bilimleri Enstitüsü	7	93	10
Fen Bilimleri Enstitüsü	8	94	8
Sağlık Bilimleri Enstitüsü	7	84	10
Sosyal Bilimler Enstitüsü	6	198	10
Yabancı Diller Bölümü	7	145	9
Uygulama ve Araş. Hastanesi	32	1.107	92
Enformatik Birimi	1	15	2
Halkla İlişkiler Birimi	8	207	19
Uluslararası İlişkiler Birimi	3	38	4
ESOGÜSEM	3	52	4
ARUM	9	156	10
ETTOM	2	30	5
Bilgi İşlem D.B.	9	380	25
İdari Mali İşler D.B.	18	573	76
Kütüphane D. B:	23	407	38
Öğrenci İşleri	15	408	34
Personel D. B.	10	352	30
Sağlık Kült. Spor D. B.	44	808	73
Strateji Geliştirme D. B.	16	424,54	23
Yapı İşleri D.B.	29	506	44

1.4.Sağlık Alanları

Tablo 9.Sağlık Alanları

Sağlık Eğitim Uygulama Hastanesi Alanları	Miktarı (Adet)	Alan (m ²)
Acil Servis	2	1.690
ACR Anabilim Dalı	1	1.100
Klinikler	33	26.855
Poliklinikler	41	22.360
Yoğun Bakımlar	12	2.707
Ameliyathaneler	19	763
Laboratuvarlar	10	6.336
Ağız Diş ve Çene Sağlığı Merkezi Alanları		
Ağız, Diş ve Çene Cerrahisi	2	174
Ağız, Diş ve Çene Radyolojisi	1	52
Endodonti	1	60
Ortodonti	1	210
Pedodonti	2	114
Periodontoloji	1	54
Protetik Diş Tedavisi	1	100
Restoratif Diş Tedavisi	1	120
Entegre	1	220
Toplam	129	62.915

1.5.Ziraat Fakültesi Uygulama Alanları

Tablo 10. Ziraat Fakültesi Uygulama Alanları

Arazinin Bulunduğu Yer	Alan (m ²)
Eskişehir Merkez	365.000
Eskişehir Sarıcakaya Mayıslar	414.000
Toplam	779.000

1.6.Ambar, Arşiv ve Atölye Alanları

Tablo 11.Ambar, Arşiv ve Atölye Alanları

Hizmet Alanı Adı	Adet	Alan (m ²)
Ambar / Depo	90	6.562,52
Arşiv	31	1.677,28
Atölye	42	4.074,44
Diğer	8	889



1.7.İlahiyat Fakültesi Uygulama Cami

Cami Alanı:650. m2

1.8.Diğer Alanları

Tablo 12.Okuma, Çalışma Salonu ve Kütüphane Alanları

Hizmet Alanı Adı	Adet	Alan (m ²)
Kitap Salonu	15	1.397,67
Okuma Salonu	12	2.629,61
Özel Çalışma Odası (Tek Kişilik)	8	81,86
Grup Çalışma Odası	35	557,93
Görsel İşitsel Salon	2	171,31

2-Örgüt Yapısı

Osmangazi Üniversitesinin yönetim ve organizasyonu 2547 sayılı yasa hükümlerine göre belirlenmiştir. Üniversitenin yönetim organları Rektör, Üniversite Senatosu ve Üniversite Yönetim Kuruludur. Üniversitemizin organizasyon yapısı Şekil 1’de gösterilmiştir.

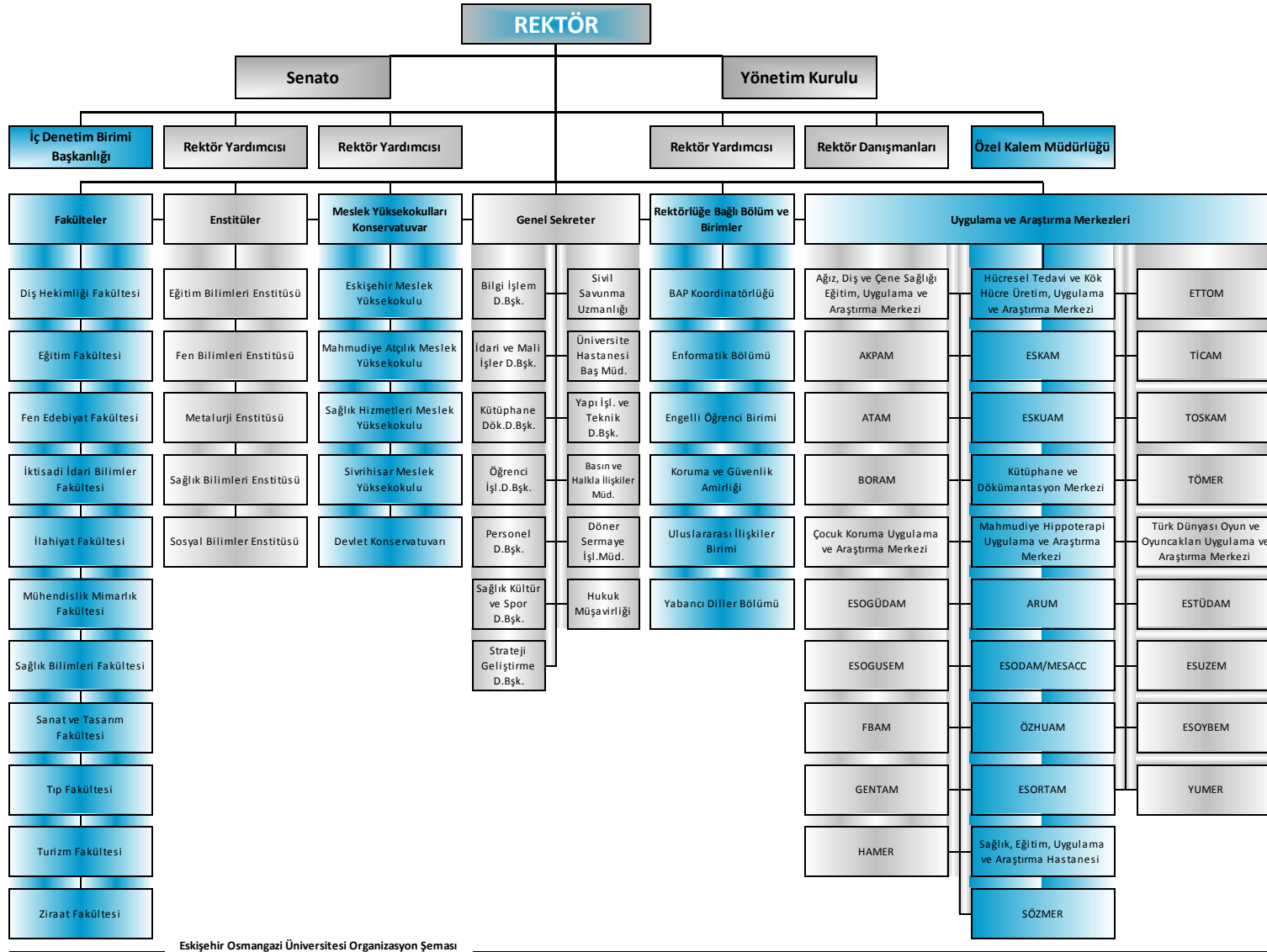

Şekil 1: Organizasyon Şeması



3-Bilgi ve Teknolojik Kaynaklar

3.1. Teknolojik Araçlar

Tablo 13.Teknolojik Araçlar

Teknolojik Araçlar	Rektörlük ve Bağlı Birimler	Dış Hekimliği Fakültesi	Eğitim Fakültesi	Fen Edebiyat Fakültesi	İkt. İdr. Bilimler Fakültesi	İlahiyat Fakültesi	Mühendislik Mimarlık Fakültesi	Sağlık Bilimleri Fakültesi	Sanat ve Tasarım Fakültesi	Tıp Fakültesi	Turizm Fakültesi	Ziraat Fakültesi	Eskişehir MYO	Sağlık Hizmetleri MYO	Sivrihisar MYO	Mahmudiye MYO	Eğitim Bil. Enstitüsü	Fen Bilimleri Enstitüsü	Sosyal Bilimler Enstitüsü	Uygulama ve Araş. Hastanesi	Toplam
Masaüstü Bilgisayar	570	156	225	540	202	111	1.076	73	91	304	80	79	73	121	121	35	28	14	26	380	4.296
Taşınabilir Bilgisayar	83	5	54	244	61	32	236	26	3	29	18	11	10	2	11	3	15	6	3	361	1.210
Projeksiyon	17	11	37	94	34	5	159	30	4	42	12	14	11	20	10	6	6	2	6	55	575
Slayt Makinesi	0		0		0	-	1	0	4	5	0	0								11	21
Tepegöz	0		9	5	0	-	13	0	1	6	0	1			1					2	38
Episkop	0		0	4	0	-	0	0	0		0	0									4
Barkot Okuyucu	8		2	3	0	-	1	0	0	9	4	1								38	66
Yazıcı	192	27	98	288	61	73	208	18	5	82	47	22	16	4	5	5	14	19	10	481	1.674
Baskı Makinesi	6		2	1	3	1	1	1	0	3	2	0			1					4	25
Fotokopi Makinesi	24	1	2	8	5	5	9	5	1	9	2	3	1	2	3	1	2	2	2	23	110
Faks	10	1	1	1	1	1	2	1	1	2	1	0				1	1	1	1	15	41
Fotoğraf Makinesi	2	5	5	16	2	4	13	1	5	6	4	5	1							13	82
Kameralar	31		16	13	11	2	85	0	1	14	69	5	1				2			221	471
Televizyonlar	35	5	3	11	3	3	7	2	2	29	73	1	1		1	3	2			22	203
Tarayıcılar	13	1	7	35	3	2	25	2	2	2	2	4			2	1	5	5	2	1	113
Müzik Setleri	2		0	4	0	1	2	0	0	3	2	1				1				57	73
Mikroskoplar	0		21	59	0	-	41	0	0	495	0	1	2							15	634
DVD'ler	83		0		0	-	0	0	0		3	0								11	97
Akıllı Tahta	0		3		0	10	0	1	0	1	1	0	2								18
Diğer	206	18	12	19	0	100	22		0	110	6		30				1	12		81	635

3.2. Teknolojik Altyapı ve Yazılım

Tablo 14. Teknolojik Altyapı ve Olanaklar

Cihaz Türü	Meşelik Kampüsü	Bademlik Kampüsü	Sivrihisar Kampüsü	Mahmudiye Kampüsü	Çifteler Kampüsü	Eskişehir MYO	Ali Numan Kırac Kampüsü	Toplam
Sunucu Bilgisayar	130	0	30	0	1	0	0	133
Router Cihazı	1	0	0	0	0	0	0	1
Omurga Anahtarlama Cihazı	1	0	0	0	0	0	0	1
Ağ Anahtarlama Cihazı	268	8	6	2	2	1	9	304
Basit Ağ Anahtarlama Cihazı	30	0	4	0	0	0	0	34
Firewall Cihazı	1	0	0	0	0	0	0	1
Kablosuz İnternet Cihazı	125	5	1	4	1	0	9	145
İnternet Bağlantısı (ULAKBİM)	1	0	0	0	0	0	0	1
BİD'in Hizmet Verdiği Kamera Sayısı	328	0	5	0	0	0	0	333
BİD'in Hizmet Verdiği Bilgisayar Sayısı*	4.000	71	152	22	51	76	200	4.572

Tablo 15. Diğer Teknolojik Bilgiler

Nitelik	Sayı
Personele ait kayıtlı mail adresi sayısı	5.087
Öğrenciye ait kayıtlı mail adresi sayısı	41.016
Sanal ip kullanarak bağlantı sağlayan cihaz sayısı	3.271
Gerçek ip kullanarak bağlantı sağlayan cihaz sayısı	6.792

Tablo 16.Merkezi Sunucular

Merkezi Sunucular		
Donanım Özellikleri	İşlemci	Kullanım Amacı
IBM Blade Center H	3xIntel(R) Xeon(R) CPU X5650 @ 2.67GHz	
(1 x Blade HS22)	2xIntel(R) Xeon(R) CPU E5-2650 0 @ 1x2.00GHz	Sanal Sunucu Sistemi
(1 x Blade HS23)	Intel(R) Xeon(R) CPU E5-2640 0 @ 2.50GHz	
6 x Dell XC430-4	6xIntel(R) Xeon(R) CPU E5-2650 v4 @ 2.20GHz	Nutanix Hiper-Bütünleşik Sunucu Sistemi
2 x IBM DS3512	-	Storage
1 x IBM V3700	-	Storage
2 x QNAP	-	Storage
HP MSM 750	-	Wireless Controller
HP MSM 760	-	Wireless Controller
Aruba 7210	-	Wireless Controller
3 x IBM x3650	Intel Xeon E5410 2,33GHz	Sanal Sunucu
PaloAlto 5020	-	Firewall Sunucusu
PaloAlto 5020		
IBM x3650	Intel Xeon E5310 1,60 GHz	NAS Sunucusu
IBM x3650 M3	Intel Xeon E5650 2,67 GHz	Sanal Sunucu
Dell Poweredge 1950	Intel Xeon E5440 2,82 GHz	Firewall, Colubris, Pfsense, Sbiem Kayıt Tutucu
IBM System x3400	Intel Xeon E5410 2,33GHz	OGUBS webservis ve Harç İletişim Sunucusu
IBM AS 400		Personel Tahakkuk Bordro Programı
IBM System x3650 M2	Intel Xeon E5520 2,27 GHz	Yabancı Diller Moodle
2 adet IBM System x3650 M4		Enformatik
IBM DS3512 Storage		Enformatik
IBM System x3650 M4	2 GHz	Kart Merkezi
IBM System x3650		(MMF dergi sunucusu 193.140.141.80)
2 x Oracle ODA Sunucu Sistemi	2 'şer adet 12 çekirdekli	OGUBS Yeni Veritabanı sunucusu



Tablo 17.Yazılımlar

Lisanslı Yazılımlar	Kullanım Amacı
Microsoft İşletim Sistemleri	İşletim sistemi
Microsoft Office	Raporlama, kelime işlem, sunum
Linux işletim sistemi	Sunucu işletim sistemi
Oracle 12C	Veri Tabanı Yazılımı
VMware vSphere 5, 12 CPU	Sanal sunucu platformu, 6 x Blade sunucuda kurulu
VMware vSphere 6, 12 CPU	Sanal sunucu platformu, 6 x Nutanix sunucuda kurulu
2 x VMware vCenter Server	Sanal sunucuların yönetimi için kullanılıyor
Logsign Focus	5651 Loglama yazılımı
SpamTitan	E-posta Anti-Spam Anti-Virüs Sunucusu
Symantec Endpoint Protection	Kullanıcı PC'leri için Antivirüs uygulaması

3.3.Kütüphane ve Dokümantasyon Merkezi

Eskişehir Osmangazi Üniversitesi, Kütüphane ve Dokümantasyon Merkezi, Üniversitenin eğitim, öğretim ve bilimsel araştırmalarında gerekli olan, kütüphanecilik hizmetlerini sağlamak ve sunmak üzere kurulan merkezi bir birimdir.

Aynı anda 859 okuyucunun yararlanabildiği kütüphanede, çok sayıda kitap, süreli yayın ve veri tabanı yanında kablosuz Bilgisayar Ağı Sistemi ile yaygın ağa ulaşım olanağı sunulmaktadır. ESOGÜ Kütüphanesi 2004 yılında hizmete girmiş ve 7.200 m² alan üzerinde kurulmuştur. Zemin hariç iki kattan oluşmaktadır. Aynı anda 1.000 kişilik oturma kapasitesine sahiptir. Kuruluşundan itibaren YORDAM kütüphane otomasyon sistemini kullanmaktadır.

YORDAM otomasyon sistemi kataloglama, ödünç verme, süreli yayınlar, sağlama, envanter sayımı, taşınır işlemleri gibi ana modüller ve çok sayıda alt modüllerden oluşmaktadır.

Kullanıcıların; katalog taraması, kullanıcı kayıtlarına erişim, ödünç süre uzatma, kitap ayırtma, kütüphaneler arası ödünç talebi, yayın satın alma isteği gibi işlemleri web ara yüzünden yapmalarına olanak sağlamaktadır.

Sistem ayrıca iadesi geciken yayınlar, kütüphaneye gelen ayırtılmış yayınlar, süresi geçen ayırtmalar için kullanıcılara mesaj göndermektedir.

Eskişehir Osmangazi Üniversitesinde çalışmakta olan akademik, idari personel, ön lisans, lisans, lisansüstü öğrencileri, Eskişehir Osmangazi Üniversitesi mezunlar derneği üyeleri, protokol yapılan üniversitelerin akademik personeli ve lisansüstü öğrencileri kütüphanenin doğal üyeleridir.

Tablo 18.Kütüphane Kaynakları

Kütüphane Kaynakları	Adet
Kitap Sayısı	99.693
Basılı Periyodik Yayın Sayısı	10.235
Elektronik Yayın Sayısı	179.771
E-dergi	38.168
E-kitap	179.771
E-tez	2.246.795
Kayıtlı tez sayısı	5.694
Abone Olunan Dergi Sayısı	72
Abone Olunan Veri Tabanı Sayısı	50



Kütüphanemizin öncelikli hizmet kitlesi üniversitemiz mensupları olmakla birlikte, dış kullanıcılar da belli koşullar dâhilinde kütüphanemizden yararlanabilmektedir.

Sunulan Hizmetler

Teknik Hizmetler: Teknik hizmetler, eğitim öğretimi desteklemek ve araştırmada yardımcı olmak üzere basılı ve elektronik formdaki yayınları satın alma, abonelik, bağış ve değişim yoluyla temin ederek, kütüphaneye sağlanan tüm materyali çağdaş kataloglama ve sınıflama sistemlerine göre düzenleyip kullanıcıların hizmetine sunmaktır.

Kitap, süreli yayın, film, harita, v.b. yayın türleri Library of Congress (LC) Sınıflama Sistemi'ne göre kataloglanırken, tezlere yerel sınıflama numarası verilmektedir. Kataloglanan eserlere Library of Congress Subject Headings (LCSH) konu başlığı dizininden konu başlıkları verilmektedir.

Bağış yoluyla kütüphaneye gelen kitapların ve kullanımdan dolayı yıpranmış kitaplar ile cilt bütünlüğü sağlayan dergilerin ciltleme, bakım ve onarım işlerinin takibi gerçekleştirilmektedir.

Danışma Hizmetleri: Kütüphane kaynak ve hizmetlerinin Üniversite içinde ve dışında tanıtılmasıdır. Kütüphane materyallerinin kullanımına yardımcı olmak, kullanıcılara yayın tarama hizmeti sunmak, yeni çıkan yayınları duyurmak ve bilgilendirme (enformasyon) hizmetleri yürütülmektedir.

Ödünç Verme Hizmetleri: Kütüphane materyalinin Üniversite içi ve dışı dolaşımını sağlamak ve denetlemektir. Ödünç verme bankosunda gündüz ve gece iki vardiya ile hizmet verilmekte, bir kişi de personelsiz ödünç cihazı (SelfCheck)da kullanıcılarına 7/24 ödünç hizmeti vermektedir.

Kütüphaneler Arası Ödünç Verme ve İşbirliği: Akademisyenlere araştırma ve eğitim çalışmaları için gerekli olan ancak kütüphanede bulunmayan kitap ve benzeri materyaller diğer Türkiye Üniversitesi Kütüphanelerinden sağlanmaktadır.

Oryantasyon Hizmetleri: Her yıl dönem başlarında, kütüphane kaynak ve hizmetlerinin verimli kullanılmasını sağlamak için personel, öğretim elemanları ve öğrencilere kullanıcı eğitimi verilmektedir.

Görsel-İşitsel Hizmetleri: Eğitim, öğretim ve araştırmayı destekleyecek görsel-ışitsel araç gereçleri seçerek belirli bir düzen içinde hizmete sunmaktadır.

Engelsiz Yaşam Birimi: Görme engelli kütüphane kullanıcılarına sesli kitap hizmeti verilmektedir.



Sürelİ Yayınlar Birimi: TUBESS Türkiye belge sağlama hizmeti ve intihal hizmeti verilmektedir. Basılı ve elektronik sürelİ yayınlar ile abone olduğumuz veri tabanları ve diğİer elektronik yayınların kullanımına ait destek kullanıcılara yine bu bölümden sağlanmaktadır.

Akademik Açık Erişim Birimi: Eskişehir Osmangazi Üniversitesi Akademik Açık Erişim Sistemi Yönergesine uygun olarak Üniversitemiz akademisyenlerine ait yayınların Akademik Açık Erişim Sistemine girişlerini ve takibi yapılmaktadır.

Sağlama Birimi: Üniversitemiz öğrenci, öğretim üyeleri ve personeli ile birimlere ait yayın isteklerinin gerek elektronik ortamda, gerekse belgeyle kabul edilerek satın alma listeleri oluşturulmaktadır.

Kütüphanemiz, ANKOS kanalı ile çeşitli disiplin ve konularda sunulan online veri tabanlarını deneme amaçlı olarak hizmete sunmaktadır. Bu hizmetin amacı, deneme dönemleri sonunda alınan kullanım istatistiklerine dayanarak yeni aboneliklerin oluşturulmasını sağlamaktır. Bu hizmet için araç olarak, kütüphane web sayfası ve e-mail duyuruları kullanılmaktadır. Bu süreç, öğretim elemanı ve araştırmacılarımız için çok çeşitli kaynak ve yayınlara erişim olanağı sağlarken, yayın seçiminde alternatif sunmaktadır.



4-İnsan Kaynakları

4.1. Akademik Personel

Tablo 19. Akademik Personelin Kadroların doluluk oranına ve istihdam şekline göre dağılımı

Akademik Ünvan	Kadroların Doluluk Oranına Göre		Kadroların İstihdam Şekline Göre		Cinsiyete göre	
	Dolu	Boş	Tam Zamanlı	Yarı Zamanlı	Kadın	Erkek
Profesör	291	65	291		80	211
Doçent	179	65	179		84	95
Yrd. Doçent	325	53	325		144	181
Öğretim Görevlisi	59	26	59		25	34
Okutman	89	6	89		61	28
Araştırma Görevlisi	579	129	579		305	274
Uzman	36	13	36		19	17
Toplam	1.558	357	1.558	0	718	840

Tablo 20. Yabancı Uyruklu Öğretim Elemanları

Unvan	Geldiği Ülke	Çalıştığı Bölüm
Yardımcı Doçent	İran	Fen Edebiyat Falültesi
Yardımcı Doçent	Ukrayna	İktisadi idari Bilimler Fakültesi
Öğretim Görevlisi	Bulgaristan	Fen Edebiyat Falültesi
Öğretim Görevlisi	Almanya	Sanat ve Tasarım Fakültesi
Öğretim Görevlisi	İran	Sanat ve Tasarım Fakültesi
Öğretim Görevlisi	Suriye	İlahiyat Fakültesi
Öğretim Görevlisi	Makedonya	İlahiyat Fakültesi
Öğretim Görevlisi	Makedonya	İlahiyat Fakültesi
Öğretim Görevlisi	Kosova	İlahiyat Fakültesi
Öğretim Görevlisi	Irak	İlahiyat Fakültesi
Okutman	Kazakistan	Yabancı Diller Bölümü
Okutman	Mısır	İlahiyat Fakültesi

Tablo 21. 2017 yılında akademik kadrolara yükseltilen ve atanan öğretim üyeleri

Atandığı Unvan	Sayısı
Profesör	21
Doçent	29
Yardımcı Doçent	51
Öğretim Görevlisi	3
Okutman	3
Uzman	5
Araştırma Görevlisi	153
Toplam	265



Tablo 22. Üniversitemizden giden ve üniversitemize gelen akademik personel sayıları

Ünvan	Üniversitemizden başka üniversitelere giden akademik personel sayısı	Başka üniversitelerden üniversitemize gelen akademik personel sayısı
38. Madde		
Doçent	1	
Yardımcı Doçent		
Uzman		
40/B Maddesi		
Profesör	1	
Doçent	1	
Toplam	3	

Tablo 23. 2547 sayılı kanununun 31. ve 40.a. Maddelerine göre görevlendirilen öğretim elamanlarının sayısı ve toplam kadrolu akademik personele oranı

Çalışma şekli	Öğretim Elmanı Sayısı	Akademik personele oranı
31.Maddeye Göre Çalışan Personel Sayısı	130	11,95%
40.Madde a. Bendine Göre Çalışan Personel Sayısı	788	72,49%
ÖYP	169	15,55%

Tablo 24.Akademik Personelin Hizmet Sürelerine Göre Dağılımı

Hizmet Dağılımı	1-3 Yıl	4-6 Yıl	7-10 Yıl	11-15 Yıl	16-20 Yıl	21 Yıl ve Üzeri
Kişi Sayısı	290	287	178	145	208	450
Yüzdesi	%18,61	%18,42	%11,42	%9,30	%13,35	%28,88

Tablo 25.Akademik Personelin Yaş İtibariyle Dağılımı

Yaş Dağılımı	21-25 Yaş	26-30 Yaş	31-35 Yaş	36-40 Yaş	41-50 Yaş	51 Yaş ve Üzeri
Kişi Sayısı	17	320	334	212	389	286
Yüzdesi	%1,09	%20,5	%21,43	%13,61	%24,97	%18,37



Tablo 26.Öğretim Üyelerinin Birimlere Göre Dağılımı

Birim Adı	Profesör Sayısı	Doçent Sayısı	Yrd. Doçent Sayısı
Dış Hekimliği Fakültesi	1	4	18
Eğitim Fakültesi	11	15	31
Fen Edebiyat Fakültesi	61	35	52
İktisadi İdr. Bil. Fakültesi	11	11	28
İlahiyat Fakültesi	5	5	9
Mühendislik Mimarlık Fakültesi	57	40	78
Sağlık Bilimleri Fakültesi	3	5	10
Sanat ve Tasarım Fakültesi		3	5
Turizm Fakültesi	2	2	4
Tıp Fakültesi	131	46	62
Ziraat Fakültesi	7	9	14
Eskişehir MYO			5
Mahmudiye MYO		1	
Sağlık Hizmetleri MYO	1	3	8
Metalurji Enstitüsü	1		1
Toplam	291	179	325

4.2. İdari Personel

Tablo 27. İdari Personelin Kadroların Doluluk Oranına Göre Dağılımı

Sınıflar	Kadro		Cinsiyet	
	Dolu	Boş	Kadın	Erkek
Genel İdari Hizmetler Sınıfı	642	254	268	374
Sağlık Hizmetleri Sınıfı	693	284	562	131
Teknik Hizmetler Sınıfı	176	55	38	138
Eğitim Öğretim Hizmetleri Sınıfı	1	3	1	
Avukatlık Hizmetleri Sınıfı	3	1	3	
Yardımcı Hizmetler Sınıfı	132	22	7	125
Din Hizmetleri Sınıfı		1		
Toplam	1647	620	879	768

Tablo 28.İdari Personelin Eğitim Durumu

Eğitim Durumu	İlköğretim	Lise	Ön Lisans	Lisans	Yüksek Lisans ve Doktora
Kişi Sayısı	89	267	398	717	176
Yüzde	5,4%	16,1%	24,3%	43,5%	10,7%

Tablo 29. İdari Personelin Hizmet Süreleri

Hizmet Dağılımı	1-3 Yıl	4-6 Yıl	7-10 Yıl	11-15 Yıl	16-20 Yıl	21 Yıl ve Üzeri
Kişi Sayısı	50	192	359	196	259	591
Yüzde	3,00%	11,6%	21,8%	11,9%	15,8%	35,9%

Tablo 30. İdari Personelin Yaş İtibariyle Dağılımları

Yaş Dağılımı	21-25 Yaş	26-30 Yaş	31-35 Yaş	36-40 Yaş	41-50 Yaş	51- Üzeri
Kişi Sayısı	15	127	231	273	704	297
Yüzde	0,9%	7,7%	14,00%	16,6%	42,7%	18,1%

4.3. Sözleşmeli Personel

Tablo 31. Sözleşmeli Personelin Bütçe Türüne Göre Dağılımı

Bütçe Türü	Sözleşme Şekli	Kadro		Toplam	
		Dolu	Boş	Kadın	Erkek
Özel Bütçe	4/B	153	5	120	33
Döner Sermaye	4/B	39	9	32	7
Özgelir	4/B	1	4	0	1
Geçici Personel	4/C	22	—	1	21

Tablo 32. Sözleşmeli Personelin Ünvanlara Göre Dağılımı

Kadro Veya Pozisyon Ünvanı	Dolu	Boş	Toplam
Hemşire	174	8	182
Büro Personeli	5	3	8
Diğer Sağlık Personeli	8	0	8
Destek Personeli	3	7	10
Avukat	1	0	1
Sağlık Teknikeri	2	0	2
Toplam	193	18	211

Tablo 33. Sözleşmeli Personelin Eğitim Durumuna Göre Dağılımı

Eğitim Durumu	İlköğretim	Lise	Önlisans	Lisans	Y.L.ve Dokt.
Kişi Sayısı	3	97	21	71	1
Yüzde	1,8%	50,2%	10,8%	36,7%	0,5

Tablo 34. Sözleşmeli Personelin Hizmet Sürelerine Göre Dağılımı

Hizmet Dağılımı	1-3 Yıl	4-6 Yıl	7-10 Yıl	11-15 Yıl	16-20 Yıl	21 Yıl ve Üzeri
Kişi Sayısı	187	0	0	3	3	
Yüzde	96,8%	0	0	1,6%	1,6%	

Tablo 35. Sözleşmeli Personelin Yaş İtibariyle Dağılımları

Yaş Dağılımı	18-25 Yaş	26-30 Yaş	31-35 Yaş	36-40 Yaş	41-50 Yaş	51 Üzeri
Kişi Sayısı	102	57	16	11	7	
Yüzde	52,8%	29,5%	8,2%	5,6%	3,9%	

4.4. İşçi Personel

Tablo 36.İşçi Personel Bilgileri

Sözleşme Şekli	Cinsiyet		Toplam
	K	E	
Güvenlik	6	174	180
Park ve Bahçe	3	33	36
Tarım İşçilik	-	8	8
Veri Hazırlama	-	2	2
Temizlik	172	118	290
Hastane İşçisi	455	450	905
Toplam	631	1.240	1.871



5-Sunulan Hizmetler

5.1.Akademik Hizmetler

Eğitim-Öğretim Hizmetleri

1993 yılında Üniversitemizin kuruluşu ile faaliyete geçen ve 1999 yılından itibaren Merkezi Öğrenci İşleri olarak hizmet vermekte olan birimde, 2000 yılında öğrenci kayıtları Öğrenci Bilgi Sistemi'ne (OGÜBS) aktarılmış ve bütün öğrenci işlemleri bilgisayar ortamında yapılmaya başlanmıştır. Verilerin OGÜBS'de tutulması, öğrencilere verilen hizmetin kalitesinin artmasını sağlamıştır.

Öğrencilerimiz Öğrenci Bilgi Sistemi (ogubs) ile internet üzerinden derslere ön kayıt yaparak, danışman onayından sonra kayıt işlemini tamamlamakta ve transkriptlerini ile mezuniyet için alması gereken derslerini görebilmektedir. Eskişehir Osmangazi Üniversitesi Öğrenci Bilgi Sistemi Cep Telefonu Sevisi ile kredili sistem uygulanan birim öğrencilerinden isteyenlere, sınav sonuçları ulaştırılmaktadır.

Üniversitemiz ve yönetmelikler hakkında öğrencilerimizi bilgilendirmek amacıyla Üniversitemiz Öğrenci İşleri ile ilgili bilgi, duyuru ve yönetmeliklere, www.ogu.edu.tr yaygın ağ adresinden Öğrenci İşleri Başlığı tıklanarak ulaşılabilir.

2016-2017 eğitim-öğretim yılında Üniversitemize yerleştirilen toplam 4946 öğrencinin kaydı, merkezi olarak Öğrenci İşleri Daire Başkanlığınca yapılmıştır. Öğrenci katkı payı miktarları kayıtlar öncesinde Üniversitemiz internet adresinde ilan edilerek, ilgili bankanın Türkiye genelindeki tüm şubelerinden ve kayıt merkezinde açılan banka şubesinden ödeme olanağı sağlanmıştır.

Yoğunluk yaşanmaması için, kayıtlar Fakülte/Yüksekokul/Meslek Yüksekokulu ve bölüm/program bazında günlere ayrılmıştır. İsteyen öğrenciler kayıtlarını e devlet üzerinden tamamlamışlardır.

Kendi lisans programını üstün başarı ile sürdüren öğrenciye aynı zamanda ikinci bir lisans diploması imkanı sunan çift anadal ikinci lisans programı ile kendi lisans programını başarıyla sürdüren öğrenciye ilgi duyduğu başka bir programdan sertifika alma imkanı sunan yandal programı uygulamasına devam edilmiştir. 2016-2017 öğretim yılı güz ve bahar yarıyıllarında ; çift anadal ikinci lisans programına 150, yandal programına 1 öğrenci devam etmiştir. 2016-2017 öğretim yılında çift anadal ikinci lisans programını başarıyla tamamlayan 51 öğrenci "çift anadal ikinci lisans diploması", yandal programını başarıyla tamamlayan 1 öğrenci de "yandal sertifikası" almıştır. 1999-2000 öğretim yılından itibaren uygulanmakta olan çift anadal ikinci lisans ve yandal programlarını başarıyla tamamlayan toplam 1142 öğrenciye "çift anadal ikinci lisans diploması", 229 öğrenciye ise "yandal sertifikası" düzenlenmiştir.



Erasmus Öğrenci değişim Programı kapsamında, Eskişehir Osmangazi Üniversitesi ile Avrupa Üniversiteleri arasında imzalanan ikili anlaşmalar sonucunda 2016-2017 Öğretim yılı güz ve bahar yarıyılları içinde 165 öğrenci Avrupa Üniversitelerine gönderilmiştir. Erasmus Programından yararlanan öğrenciler; gittiği üniversitelerde herhangi bir öğrenim ücreti (katkı payı, kayıt, sınav, kütüphane vb.) ödememekte, sadece Üniversitemizde öğrenim gördükleri bölümün öğrenci katkı payını ödemeye devam etmektedir. Öğrencilerin almakta olduğu burslar değişim süresince kesintiye uğramadan kendilerine ödenmeye devam etmektedir. Avrupa Üniversiteleri ile Üniversitemiz arasındaki öğrenci değişimi 2016-2017 Öğretim yılında devam etmekte olup, takip eden öğretim yıllarında da devam edecektir. Yeni anlaşmalarla da Üniversitemizden giden ve Üniversitemize gelen öğrenci sayısının artırılması hedeflenmektedir.

Üniversitenin öğretim olanaklarının yaz aylarında da değerlendirilmesi amacıyla "Eskişehir Osmangazi Üniversitesi Yaz Okulu Yönetmeliği" esasları çerçevesinde 1996-1997 öğretim yılından itibaren sürdürülen yaz okulu uygulamasına bu öğretim yılında da devam edilmiştir. Yaz okulu uygulaması ile öğrencilerin daha önce alıp başarısız olduğu ya da akademik yıl içerisinde alamadığı ders veya dersleri yaz okulunda alması sağlanmaktadır. Yaz okulunda öğrencilere, not yükseltmek amacıyla ders alma, başarılı olan öğrencilere bir üst sınıftan ders alabilme ve kendi programı dışındaki bir programdan ders alabilme olanağı da verilmektedir. 2016-2017 öğretim yılı yaz okulunda, Üniversitemizden 8378, diğer üniversitelerden 6897 olmak üzere, toplam 15275 öğrenci ders almıştır.

Yükseköğretim öğrencilerine burs verilmesine ilişkin 5102 sayılı kanun gereği Ölçme Seçme ve Yerleştirme Merkezi Kılavuzundaki öğrenci kontenjanlarının % 1'i üniversitelere burs kontenjanı olarak ayrılmıştır. Fakülte/Meslek yüksekokulu Yönetim Kurulları tarafından 51 öğrenciye burs verilmiştir.

Mühendislik-Mimarlık Fakültesi Elektrik-Elektronik Mühendisliği, Makine Mühendisliği, Bilgisayar Mühendisliği ve Mimarlık Bölümlerinde; İktisadi ve İdari Bilimler Fakültesi Uluslararası İlişkiler Bölümünde ve Eğitim Fakültesi İngilizce Öğretmenliği Bölümünde İngilizce, İlahiyat Fakültesinde Arapça, Fen-Edebiyat Fakültesi Karşılaştırmalı Edebiyat Bölümünde ise öğrencinin programı kazandığı yabancı dilin dışında İngilizce, Almanca ya da Fransızca dillerinin birinden bir yıl süreli zorunlu hazırlık programı uygulanmaktadır. Üniversitemize yeni kayıt yaptıran öğrencilere akademik yılın başında yabancı dil düzeylerini belirlemek için "Seviye Tespit ve Muafiyet Sınavı" yapılmaktadır.

Her yıl yenilenen öğrenci temsilciliği seçimleri sonucunda oluşan öğrenci konseyinin üyeleri, öğrenci sorunlarını ve düşüncelerini kendi birimlerinin karar organlarında gündeme getirebilmekte, konsey başkanı aracılığıyla da Üniversite Yönetim Kurulu veya Senatosuna taşıyarak yönetime katılabilmektedir.



Tablo 37. 2016-2017 Öğretim Yılı Öğrenci Sayıları

Birim Adı	I. Öğretim			II. Öğretim			Toplam		
	K	E	T	K	E	T	K	E	T
Diş Hekimliği Fakültesi	155	134	289				155	134	289
Eğitim Fakültesi	1.424	634	2.058	310	230	540	1.734	864	2.598
Fen Edebiyat Fakültesi	1.308	1.148	2.456	838	770	1.608	2.146	1.918	4.064
İktisadi İdari Bil. Fakültesi	955	990	1.945	834	987	1.821	1.789	1.977	3.766
İlahiyat Fakültesi	343	277	620	314	248	562	657	525	1.182
Mühendislik Mim. Fakültesi	1.365	3.334	4.699	525	1.932	2.457	1.890	5.266	7.156
Sağlık Bilimleri Fakültesi	832	310	1.142				832	310	1.142
Sanat Tasarım Fakültesi	103	77	180				103	77	180
Tıp Fakültesi	643	741	1.384				643	741	1.384
Turizm Fakültesi	138	264	402	114	251	365	252	515	767
Ziraat Fakültesi	282	482	764				282	482	764
Eskişehir MYO	57	306	363				57	306	363
Sağlık Hizmetleri MYO	769	410	1.179				769	410	1.179
Sivrihisar MYO	123	491	614	18	25	43	141	516	657
Mahmudiye MYO	28	48	76				28	48	76
Eğitim Bilimleri Enstitüsü	313	252	565	191	384	575	504	636	1.140
Fen Bilimleri Enstitüsü	707	1.339	2.046	28	55	83	735	1.394	2.129
Sağlık Bilimleri Enstitüsü	218	96	314				218	96	314
Sosyal Bilimler Enstitüsü	631	1.030	1.661	30	144	174	661	1.174	1.835
Tıpta Uzmanlık	158	149	307				158	149	307
Toplam	10.552	12.512	23.064	3.202	5.026	8.228	13.754	17.538	31.292



Tablo 38. Yabancı dil hazırlık sınıfı öğrenci sayıları

Birim Adı	I. Öğretim			II. Öğretim			Toplam
	E	K	Toplam	E	K	Toplam	
Bilgisayar Mühendisliği	21	59	80				80
Elektrik-Elektronik Mühendisliği	18	87	105	17	92	109	214
İlahiyat Fakültesi	95	68	163	92	81	173	336
İngilizce Öğretmenliği	29	9	38				38
Karşılaştırmalı Edebiyat	41	17	58	37	28	65	123
Makine Mühendisliği	21	93	114	12	110	122	236
Mimarlık	62	36	98				98
Uluslararası İlişkiler	42	27	69	46	26	72	141
Toplam	329	396	725	204	337	541	1.266



Tablo 39. Öğrenci Kontenjanları

Birim Adı	ÖSS Kontenjanı	Yerleşen Sayısı (Okul birincisi dahil)	Kayıt Yaptıran Sayısı	Doluluk Oranı
Diş Hekimliği Fakültesi	62	62	62	100
Diş Hekimliği Fakültesi (KKTC)	1	1	1	100
Eğitim Fakültesi				
Bilgisayar ve Öğretim Tek. Öğret.	52	52	52	100
Fen Bilgisi Öğretmenliği	62	62	62	100
İlk. Matematik Öğretmenliği	62	62	62	100
İngilizce Öğretmenliği	52	52	52	100
Okul Öncesi Öğretmenliği	52	52	51	98
Özel Eğitim Öğretmenliği	103	103	100	97
Rehberlik ve Psikolojik Dan.	62	62	62	100
Rehberlik ve Psikolojik Dan. (İ.Ö.)	62	62	62	100
Sınıf Öğretmenliği	62	62	62	100
Fen Edebiyat Fakültesi				
Biyoloji	16	16	16	100
İstatistik	62	62	62	100
Karşılaştırmalı Edebiyat	52	52	52	100
Karşılaştırmalı Edebiyat (İ.Ö.)	52	52	51	98
Kimya	31	31	31	100
Matematik-Bilgisayar	77	77	77	100
Tarih	82	82	81	98
Tarih (İ.Ö.)	82	82	82	100
Türk Dili ve Edebiyatı	82	82	82	100
Türk Dili ve Edebiyatı (İ.Ö.)	82	82	82	100
İktisadi ve İdari Bil. Fakültesi				
İktisat	103	103	103	100
İktisat (İ.Ö.)	103	103	103	100
İşletme	88	88	88	100
İşletme (İ.Ö.)	88	88	88	100
Maliye	82	82	82	100
Maliye (İ.Ö.)	82	82	82	100
S.B.ve Kamu Yönetimi	52	52	52	100
S.B.ve Kamu Yönetimi (İ.Ö.)	52	52	52	100
Uluslararası İlişkiler	62	62	62	100
Uluslararası İlişkiler (İ.Ö.)	62	62	62	100
İlahiyat Fakültesi				
İlahiyat	154	154	147	96
İlahiyat (İ.Ö.)	154	154	153	99



Tablo 39. Öğrenci Kontenjanları(Devam)

Birim Adı	ÖSS Kontenjanı	Yerleşen Sayısı (Okul birincisi dahil)	Kayıt Yaptıran Sayısı	Doluluk Oranı
Mühendislik Mimarlık Fakültesi				
Bilgisayar Mühendisliği	72	72	72	100
Elektrik-Elektro. Müh.(İngilizce)	93	93	93	100
Ele.-Elektro. Müh.(İngilizce) (İ.Ö.)	93	93	93	100
Endüstri Mühendisliği	82	82	82	100
Endüstri Mühendisliği (İ.Ö.)	82	82	82	100
Endüstri Müh. (K.K.TC.)	1	1	1	100
İnşaat Mühendisliği	103	103	103	100
İnşaat Mühendisliği (İ.Ö.)	103	103	103	100
Jeoloji Mühendisliği	41	41	21	51
Kimya Mühendisliği	62	62	62	100
Maden Mühendisliği	41	41	31	76
Makine Mühendisliği	103	103	103	100
Makine Mühendisliği (İ.Ö.)	103	103	103	100
Metalurji ve Malzeme Müh.	62	62	60	97
Mimarlık	82	82	82	100
Sanat ve Tasarım Fakültesi				
Görsel İletişim Tasarımı	41	41	41	100
Tıp Fakültesi	211	211	211	100
Turizm Fakültesi				
Turizm İşletmeciliği	67	67	67	100
Turizm İşletmeciliği (İ.Ö.)	67	67	65	97
Ziraat Fakültesi				
Bahçe Bitkileri	36	36	36	100
Tarımsal Biyoteknoloji	41	41	41	100
Tarla Bitkileri	36	36	36	100
Zootekni	31	31	31	100
Sağlık Bilimleri Fakültesi				
Ebelik	72	72	72	100
Hemşirelik	129	129	127	98
Sağlık Yönetimi	52	52	52	100
Eskişehir MYO				
Çevre Koruma ve Kontrol	41	41	37	90
Makine	46	46	46	100
Mekatronik	46	46	46	100
Sağlık Hizmetleri MYO				
İlk ve Acil Yardım	51	51	51	100
Oprişyenlik	31	31	28	91
Ortopedik Protez ve Ortez	41	41	41	100
Tıbbi Dok. ve Sekreterlik	51	51	51	100
Tıbbi Görüntüleme Teknikleri	51	51	51	100
Tıbbi Laboratuvar Teknikleri	51	51	51	100
Yaşlı Bakımı	51	51	50	98
Yaşlı Bakımı	51	51	49	96
Sivrihisar MYO				
Bilgisayar Programcılığı	41	41	38	93
İklimlendirme ve Soğutma Tek.	41	41	37	90
İnşaat Teknolojisi	41	41	39	95
Makine	41	41	36	88
Muhasebe ve Vergi Uygulamaları	41	41	40	98
Mahmudiye Atçılık MYO	31	31	26	84
Toplam	5026	5026	4946	97,73

**Tablo 40. 2016-2017 Öğretim Yılı Bölümler arası Yatay Geçiş Yapan ve Yatay Geçişle Üniversitemize Gelen Öğrenci Sayıları**

Birim Adı	GÜZ			BAHAR		TOPLAM
	Bölümler arası	Yurtiçi	Yurtdışı	Yurtiçi	Yurtdışı	
Diş Hekimliği Fakültesi	0	3	2			5
Eğitim Fakültesi	8	79	14			101
Fen Edebiyat Fakültesi	3	65	4			72
İktisadi İdari Bil.Fakültesi	0	55	1			56
İlahiyat Fakültesi	0	30	0			30
Mühendislik Mim. Fakültesi	17	121	8			146
Sağlık Bilimleri Fakültesi	0	23	4			27
Sanat ve Tasarım Fakültesi	0	3	0			3
Tıp Fakültesi	0	8	0			8
Turizm Fakültesi	0	13	0			13
Ziraat Fakültesi	0	13	0			13
Eskişehir MYO	0	1	0	2	0	3
Sağlık Hizmetleri MYO	0	14	0	6	3	23
Sivrihisar MYO	0	1	0	0	0	1
Toplam	28	429	33	8	3	501

Tablo 41. 2016-2017 Öğretim Yılı Yatay Geçişle Üniversitemizden Ayrılan Öğrenci Sayıları

Birim Adı	GÜZ	BAHAR	TOPLAM
Diş Hekimliği Fakültesi	4	1	5
Eğitim Fakültesi	44	4	48
Fen Edebiyat Fakültesi	51	6	57
İktisadi İdari Bil. Fakültesi	56	15	71
İlahiyat Fakültesi	32	6	38
Mühendislik Mim. Fakültesi	67	12	79
Sağlık Bilimleri Fakültesi	7	3	10
Sanat Tasarım Fakültesi	1	0	1
Tıp Fakültesi	7	0	7
Turizm Fakültesi	9	1	10
Ziraat Fakültesi	4	2	6
Eskişehir MYO	1	3	4
Sağlık Hizmetleri MYO	4	5	9
Sivrihisar MYO	3	10	13
Toplam	290	68	358



Tablo 42. 2016-2017 Öğretim Yılında Çeşitli Nedenlerle Kaydı Silinen Öğrenci Sayları

Birim Adı	Ayrılanların (Kaydı Silinenlerin) Sayısı					
	Kendi İsteği İle	Öğr.Ücr.v e Katkı Payı Yat.	Başarısızlık	Diğer	Disiplin	Toplam
Diş Hekimliği Fakültesi	1		0	4		5
Eğitim Fakültesi	27		4	49		80
Fen Edebiyat Fakültesi	95		0	57		152
İktisadi İdari Bil. Fakültesi	62		9	71		142
İlahiyat Fakültesi	31		25	39		95
Mühendislik Mim. Fakültesi	98		15	84		197
Sağlık Bilimleri Fakültesi	3		0	0		3
Sanat Tasarım Fakültesi	10		0	0		10
Tıp Fakültesi	2		0	19		21
Turizm Fakültesi	24		0	10		34
Ziraat Fakültesi	11			6		17
Eskişehir MYO	14		0	5		19
Mahmudiye MYO	5		0	0		5
Sağlık Hizmetleri MYO	25		0	12		37
Sivrihisar MYO	49		0	15		64
Toplam	457	0	53	371	0	881

Tablo 43. 2016-2017 Öğretim Yılında Öğrenim Gören Yabancı Uyruklu Öğrencilerin Geliş Durumlarına Göre Dağılımı

Birim Adı	Devlet Burslusu	Yös'lü	İslam Kalınma Bankası Burslusu	K.K.T.C	Kendi İmkanları ile Okuyan	TOPLAM
Diş Hekimliği Fakültesi	8	13	0	5	0	26
Eğitim Fakültesi	5	62	0	0	0	67
Fen Edebiyat Fakültesi	14	61	0	1	4	80
İktisadi İdari Bil.Fakültesi	73	89	0	0	24	186
İlahiyat Fakültesi	8	9	0	0	1	18
Mühendislik Mim. Fakültesi	79	100	1	3	52	235
Sağlık Bilimleri Fakültesi	23	25	0	0	2	50
Sanat Tasarım Fakültesi	3	0	0	0	0	3
Tıp Fakültesi	30	40	8	4	39	121
Turizm Fakültesi	21	24	0	1	2	48
Ziraat Fakültesi	1	17	0	0	3	21
Mahmudiye MYO	0	5	0	0	0	5
Sağlık Hizmetleri MYO	1	11	0	0	1	13
Sivrihisar MYO	0	5	0	0	0	5
Eğitim Bilimleri Enstitüsü						
Fen Bilimleri Enstitüsü						
Sağlık Bilimleri Enstitüsü						
Sosyal Bilimler Enstitüsü						
Toplam	266	461	9	14	128	878



Tablo 44. 2016-2017 Öğretim Yılı Önlisans-Lisans Mezun Öğrenci Sayıları

Birim Adı	KIZ	ERKEK	TOPLAM
Diş Hekimliği Fakültesi	14	9	23
Eğitim Fakültesi	369	169	538
Fen Edebiyat Fakültesi	394	249	643
İktisadi İdari Bil.Fakültesi	368	318	686
İlahiyat Fakültesi	100	70	170
Mühendislik Mim. Fakültesi	355	718	1.073
Sağlık Bilimleri Fakültesi	167	35	202
Sanat ve Tasarım Fakültesi	7	0	7
Tıp Fakültesi	98	87	185
Turizm Fakültesi	37	49	86
Ziraat Fakültesi	55	68	123
Eskişehir MYO	8	35	43
Mahmudiye MYO	12	12	24
Sağlık Hizmetleri MYO	155	66	221
Sivrihisar MYO	9	19	28
Toplam	2.148	1.904	4.052

Tablo 45. 2016-2017 Öğretim Yılında Birimlere Göre Yabancı Uyruklu Öğrenci Sayıları

Birim Adı	Yabancı Uyruklu Öğrenci Sayısı			Toplam Öğrenci Sayısı	Yabancı Uyruklu Öğrenci Sayısı (%)
	K	E	Toplam		
Diş Hekimliği Fakültesi	15	11	26	289	9,0
Eğitim Fakültesi	39	28	67	2.598	2,6
Fen Edebiyat Fakültesi	26	54	80	4.064	2,0
İktisadi İdari Bil. Fakültesi	64	122	186	3.766	4,9
İlahiyat Fakültesi	9	9	18	1.182	1,5
Mühendislik Mim. Fakültesi	29	206	235	7.156	3,3
Sağlık Bilimleri Fakültesi	32	18	50	1.142	4,4
Sanat Tasarım Fakültesi	2	1	3	180	1,7
Tıp Fakültesi	47	74	121	1.384	8,7
Turizm Fakültesi	15	33	48	767	6,3
Ziraat Fakültesi	6	15	21	764	2,7
Eskişehir MYO	0	0	0	363	0,0
Sağlık Hizmetleri MYO	8	5	13	1.179	1,1
Sivrihisar MYO	1	4	5	657	0,8
Mahmudiye MYO	1	4	5	76	6,6
Eğitim Bilimleri Enstitüsü	9	5	14	1.140	1,2
Fen Bilimleri Enstitüsü	10	46	56	2.129	2,6
Sağlık Bilimleri Enstitüsü	8	8	16	314	5,1
Sosyal Bilimler Enstitüsü	25	35	60	1.835	3,3
Toplam	346	678	1.024	30.985	3,3



Tablo 46. 2016-2017 Öğretim Yılı Öğrenci Sayısının Öğretim Üyesine Oranı

Birim Adı	ÖĞRENCİ SAYISI / ÖĞRETİM ÜYESİ (Profesör, Doçent, Yrd. Doçent)
Diş Hekimliği Fakültesi	289/23=12,6
Eğitim Fakültesi	2.598/57=45,6
Fen Edebiyat Fakültesi	4.064/148=27,5
İktisadi İdari Bil. Fakültesi	3.766/50=75,3
İlahiyat Fakültesi	1.182/19=62,2
Mühendislik Mim. Fakültesi	7.156/175=40,9
Sağlık Bilimleri Fakültesi	1.142/18=63,4
Sanat Tasarım Fakültesi	180/8=22,5
Tıp Fakültesi	1.384/239=5,8
Turizm Fakültesi	767/4=191,8
Ziraat Fakültesi	764/30=25,5
Eskişehir MYO	363/5=72,6
Sağlık Hizmetleri MYO	1.179/12=98,3
Mahmudiye MYO	76/1=76



5.2.İdari Hizmetler

Merkez örgütü 2012 Yılı Ekim ayından itibaren Meşelik Yerleşkesi'ndeki Rektörlük Binası'nda; Rektör ve Yardımcılarının makamlarıyla birlikte, Genel Sekreterlik, Genel Sekreter Yardımcılığı, Hukuk Müşavirliği, İdari ve Mali İşler Daire Başkanlığı, Strateji Geliştirme Daire Başkanlığı, Personel Daire Başkanlığı, Sağlık, Kültür ve Spor Daire Başkanlığı, Yapı İşleri Teknik Daire Başkanlığı, Öğrenci İşleri Daire Başkanlığı, Bilgi İşlem Daire Başkanlığı ve Basın ve Halkla İlişkiler Müdürlüğü olarak hizmetlerine devam etmektedir.

2004 yılında hizmete açılan Merkezi Kütüphane binası ise Kütüphane Dokümantasyon Daire Başkanlığı bünyesinde bağımsız olarak hizmet vermektedir.

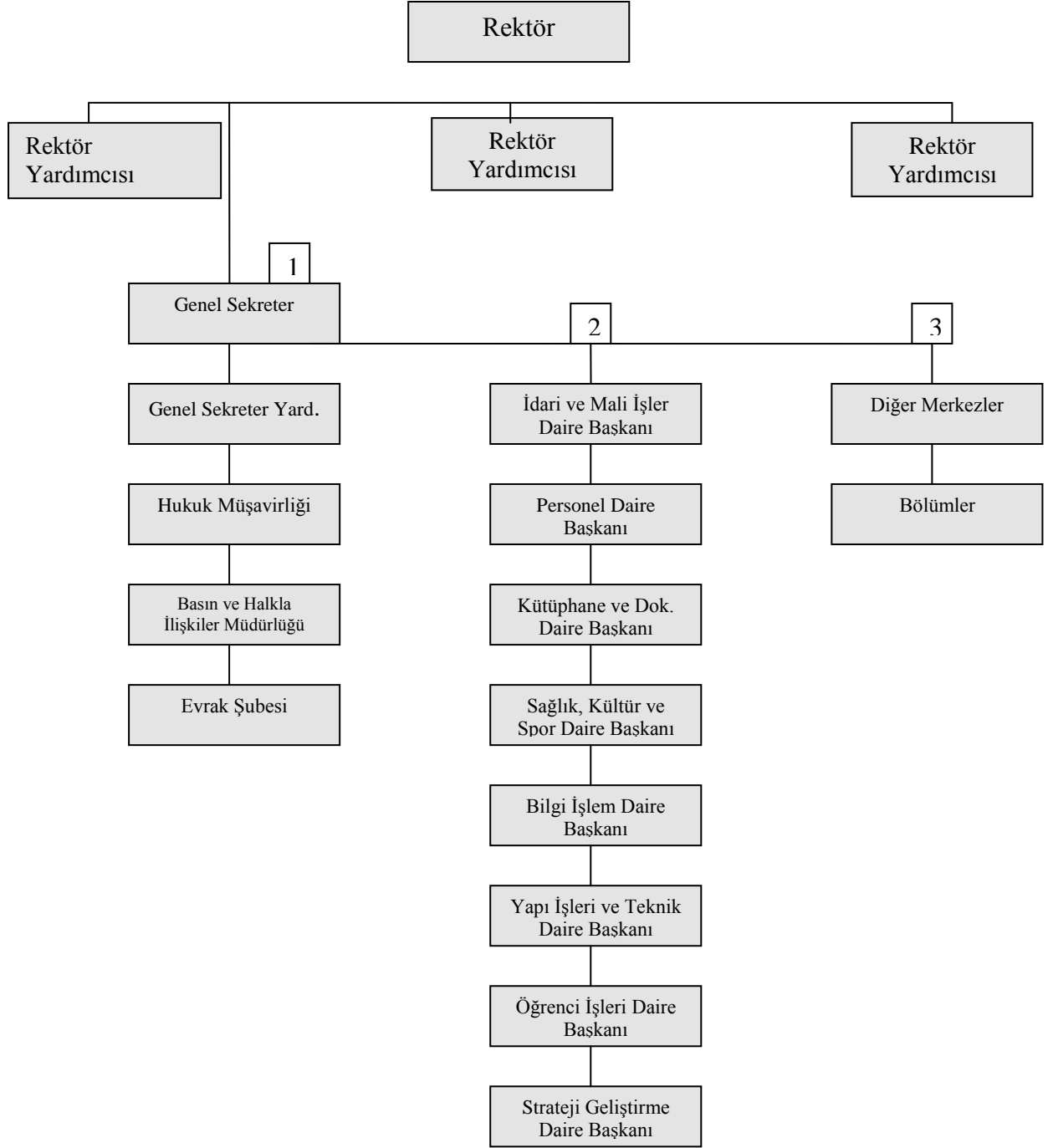

Şekil 2: Rektörlük Merkez Örgütü

5.2.1. Sağlık Hizmetleri

5510 Sayılı Sosyal Sigortalar ve Genel Sağlık Sigortası Kanunu hükümlerinin 01.01.2012 tarihinden itibaren uygulanmaya başlamasıyla Üniversitemiz öğrencilerinin tedavi giderleri Sağlık Kültür Spor Daire Başkanlığı'nca karşılanmamaktadır.

Ancak Kamu idareleri, kanunla kurulan kurum ve kuruluşlar, kamu yararına faaliyet gösteren dernekler ile vergi muafiyeti tanınan vakıflar tarafından tam burs sağlanan ve Yükseköğretim Kurulu tarafından ayrılan kontenjanlar dâhilinde yükseköğrenim gören yabancı uyruklu öğrenciler Genel Sağlık Sigortası kapsamından yararlanamayacaklarından, sağlık giderleri 2547 Sayılı Kanununun 46. ve 47. Maddeleri çerçevesinde Üniversitelerin bütçelerine konulacak ödenekten karşılanmaktadır.

Sağlık, Kültür ve Spor Daire Başkanlığı'nca sağlık, psikolojik danışma ve rehberlik, sosyal (Beslenme), kültürel ve sportif hizmetleri yürütülmekte ve Gençlik Danışma Birimi ile de gençlere hizmet verilmektedir.

5.2.2. Psikolojik Danışmanlık ve Rehberlik Hizmetleri-Gençlik

Danışma Birimi

Öğrencilerin karşılaştıkları duygusal, sosyal, eğitim, meslek ve iş seçimine ilişkin sorunların çözümünde onlara danışmanlık ve rehberlik yapar ve bu amacını gerçekleştirmek için aşağıdaki hizmetleri yürütür:

- Yeni giren öğrencilere, üniversite, kurallar ve yakın çevre hakkında tanıtıcı ve aydınlatıcı bilgiler vermek, öğrencinin çevreye ve üniversiteye alışmasını sağlamak,
- Öğrencilerin sorunlarını saptamak ve çözümü için ilgili kurumlarla işbirliği yapmak,
- Buldukları bölümü değiştirmek isteyen öğrencilerin kendi ilgi ve yeteneklerini tanımasına ve uygun seçimler yapmasına yardımcı olmak,
- Öğrencilere ileride sahip olacakları mesleğe ilişkin bilgiler vermek ve onları çevredeki iş imkânlarından haberdar etmek. Özel, kamu kuruluşları ile işbirliği yaparak, mezunlara iş bulmaya yardımcı olmak ve işe yerleştirilen mezunları imkânları ölçüsünde izlemek,
- Duygusal sorunları olan öğrencilere, istek ve ihtiyaçlarına göre bireysel veya grupla psikolojik danışma yapmak. Bireyin önemli kararlar almasına, kendisini daha iyi tanımasına, çevresindeki insanlarla daha etkili ilişkiler kurmasına yardımcı olmak,
- Öğrencilerle ilgili olarak havale edilen vakalarda yetkililerce ön görüşme yapılmasını ve gerektiğinde onlara psikolojik testler uygulanmasını sağlamak. Yapılan değerlendirme sonucuna göre öğrenciyi ilgili hizmet birimine göndermek.

2017 yılında 654 öğrenciye ve 154 personele hizmet vermiştir.



- 2003 yılında hizmete başlayan Gençlik Danışma Birimi (ESOGÜ GEDAB) Üniversitemiz öğrencilerine sağlıklı yaşam önerileri, üreme sağlığı, cinsel sağlık konularında danışmanlık hizmeti vermektedir.
2017 yılında 484 bireysel, 1680 grup danışmanlığı hizmeti verilmiştir.

5.2.3.Beslenme Hizmetleri

Öğrencilerimizin ve çalışanlarımızın beslenme ihtiyaçlarının karşılanması amacıyla işletilen yemek salonlarının sağlıklı, düzenli ve hijyenik koşullarda hizmet vermesini sağlanmaktadır.

Öğrenci ve çalışanların enerji ihtiyaçları dikkate alınarak hazırlanan yemek listeleri doğrultusunda günde yaklaşık 2.000- 3.000 kişiye öğle yemeği verilmektedir.

2017 yılında Üniversitemizde akademik, idari ve öğrenciye toplam 836.463.- öğün yemek verilmiştir.

Akademik ve İdari Personele 88.001.- öğün

Öğrencilere 702.299.- öğün

Burslu öğrencilere 44.689.- öğün yemek verilmiştir.

2017 yılında 128 öğün ücretli misafir, 1.346 öğün ücretsiz misafire yemek verilmiştir. 2017 yılında maddi durumu iyi olmayan fakülte ve yüksekokullardaki 695 öğrenciye, 305 üniversite takımlarında oynayan sporcu öğrencilere olmak üzere toplam 1.000 kişilik yemek bursu verilmiştir.

5.2.4.Kültür ve Spor Hizmetleri

Üniversite öğrencilerinin mesleki yeteneklerinin yanısıra özgür düşünme yeteneklerinin gelişmesi de hayatta başarıya giden yolda zorunludur. Bu nedenle; gençlerin zamanlarının değerlendirilmesi ve enerji yükünün olumlu bir yaratıcılığa yönelmesinde sanatsal, kültürel ve düşünsel etkinlikler de önemli yer tutmaktadır. Sağlık, Kültür ve Spor Daire Başkanlığı çatısı altında öğrencilerin sosyal ilişkileri kuvvetli, global bir bakış açısına sahip, bilimsel ve analitik düşünebilen bireyler olarak yetişebilmesi için öğrenci kulüpleri kurulmakta ve bu yönde etkinlikleri desteklenmektedir.

Kültür, sanat ve bilim alanında etkinlik gösteren Kulüplerin hazırladığı ve sunduğu çalışmalarla öğrencilerin bilimin yanısıra sanatı da farklı boyutlarda algılamalarına ve hayata geçirmelerine olanak tanınmakta; mesleki alanda etkinlik gösteren Uzmanlık Kulüplerinin organize ettiği ve alanlarında uzman ve lider kuruluşlardan temsilcilerin



katıldığı sempozyum, panel gibi aktiviteler ile öğrencilerin mesleki bilgi birikimine de katkıda bulunmaktadır.

Çalışmalarını sürdüren 94 öğrenci kulübü tarafından ders yılı boyunca çok çeşitli kültürel ve sanatsal etkinlikler düzenlenmektedir. Bu etkinlikler Üniversitemizin yalnızca bilim yuvası olmadığını göstermekte, kültürel ve sosyal faaliyetler kendi kültür birikimimizle gerçekleştirilmektedir.

Rektörlüğümüze bağlı Tiyatro Kulübü profesyonel bir çalıştırıcı tarafından çalıştırılmakta ve yıl içerisinde düzenli olarak oyun çıkartarak, öğrencilerimize ve tüm izleyicilere keyifli oyunlar sunmaktadır.

Öğrenci Toplulukları yıl boyu çeşitli etkinlikler gerçekleştirmekte, yıl sonunda düzenlenen gösteriler ile ülke çapında yapılan şenlik, festival ya da yarışmalarda Üniversitemizi temsil etmektedir.

Yıl içerisinde geleneksel Bahar Şenliği etkinlikleri düzenlenmektedir. Bu organizasyonlarda konserler, halk oyunları, animasyonlar, paneller, söyleşiler gibi etkinlikler yer almaktadır. Özellikle bahar şenliğinde üniversitemiz öğrencilerinin yanı sıra davetlimiz olarak organizasyonlarımıza katılan diğer üniversitelerin öğrenci topluluklarının gösterilerde etkinliklerimize ayrı bir renk katmaktadır.

Birirlere Göre Öğrenci Kulüpleri Dağılımı:

• Rektörlük	19
• Eğitim Fakültesi	5
• Fen Edebiyat Fakültesi	14
• Mühendislik Mimarlık Fakültesi	19
• İktisadi ve İdari Bilimler Fakültesi	8
• Tıp Fakültesi	15
• Turizm Fakültesi	3
• Ziraat Fakültesi	2
• İlahiyat Fakültesi	3
• Sivrihisar Meslek Yüksekokulu	1
• Sağlık Bilimleri Fakültesi	1
• Yabancı Diller Bölüm Başkanlığı	1
• Eskişehir Meslek Yüksekokulu	1
• Uluslararası İlişkiler Birimi	1
• Mahmudiye Meslek Yüksekokulu	1

Toplam 94 Öğrenci Kulübü bulunmaktadır.

Üniversitemizde bulunan spor tesisleri aşağıda açıklanmıştır:

Kapalı Spor Salonu: Meşelik Yerleşkesinde 23x48 m. ebadında zemini 1.sınıf tarafleks, 1100 kişilik seyirci kapasitesine sahip uluslararası basketbol, voleybol ve hentbol karşılaşmalarının yapılabildiği spor salonu mevcuttur. Çok amaçlı kurulan spor salonunda,



800 kişiye hizmet verebilen bedensel uyum merkezi, yoga ve pilates salonu, boks ve aikido salonu, müzik odası, ilk yardım ve hakem odası, çalıştırıcı odaları ve 7 adet soyunma odası bulunmaktadır.

Bedensel Uyum Merkezi: 400 m²'lik alana kurulmuş olan bedensel uyum merkezinde; 13 adet koşu bandı, 8 adet eliptik bisiklet, 3 adet yatay bisiklet, 2 adet dikey bisiklet, 2 adet kürek, 24 adet fitness-line makineleri mevcuttur.

Step Aerobik-Pilates Salonu: 90 m² ve 180 m²'lik iki adet Yoga ve pilates salonu mevcuttur.

Futbol Halı Sahalar (açık-kapalı): Spor salonu çevresinde; 30x50 m. ölçülerinde zeminin 4,5 cm özel sentetik çim, her türlü yağış ortamında dahi rahatlıkla oynanabilen bir alt yapıya ve ışıklandırma sistemine sahip 2 adet açık halı saha ve yine aynı ölçülerde 1 adet kapalı halı saha mevcuttur.

Tenis Kortları (açık-kapalı): 5 adet standart ölçülerde akrelük zemin kaplamalı açık tenis kortu, 2 adet akrelük zemin kaplamalı kapalı tenis kortu, 1 adet çalışma duvarı mevcuttur.

Açık Basketbol Sahaları: Salonun batısında 6 adet pota, 500 metre kare alanda açık basketbol sahaları mevcuttur.

Kum Futbol ve Kum Voleybol Sahası: Açık halı sahaların devamında kum futbolu, kum hentbolu ve kum voleybolu oynamaya elverişli 18 X 32 m Ölçülerinde 1 adet kum saha mevcuttur.

Dağcılık Kulesi: Salonun doğusuna yapılmış olan dağcılık kulesi mevcuttur.

Bademlik Spor Tesisleri: Bademlik Yerleşkesinde; 1 adet spor salonu, 1 adet açık basketbol sahası ve 1 adet mini toprak futbol sahası bulunmaktadır.

Tablo 47.Spor Tesisleri

Tesisin Adı	Kapalı Spor Tesisleri		Açık Spor Tesisleri	
	Adet	Alan (m ²)	Adet	Alan (m ²)
Spor Salonu	1	1.176		
Pilates Salonu	1	130		
Karate Salonu	1	120		
Bedensel Uyum Merkezi	1	400		
Güreş Boks Salonu	1	200		
Tenis Kortları	2	1.302	5	3.240
Halı Sahalar	1	1.500	2	3.000
Basketbol Sahaları			3	1.200
Voleybol Sahası			1	450
ESOGÜ Stadyumu	1	9.600		
Toplam	9	14.428	11	7.890



Tablo 48. 2016-2017 Yılı Sportif Faaliyetler

Spor Faaliyetinin Adı	Spor Dalı	Alınan Derece
Üniversitelerarası Türkiye Şampiyonası	KickBoks (Erkek)	Türkiye 2.ve 3.
Üniversitelerarası Türkiye Şampiyonası	Atıcılık (Erkek-Bayan)	Derece Yok
Üniversitelerarası 2.Lig Müsabakaları	Salon Futbolu (Erkek-Bayan)	Erkekler Grup 2.
Üniversitelerarası Türkiye Şampiyonası	Briç (Bayan- Erkek)	Derece Yok
Üniversitelerarası Ünilig Müsabakaları	Rugby	Grup 4.
Üniversitelerarası Ünilig Müsabakaları	Tenis (Erkek- Bayan)	Grup 2.ve 3.
Üniversitelerarası Türkiye Şampiyonası	Bilek Güreşi (Erkek)	Derece Yok
Üniversitelerarası Türkiye Şampiyonası	Boks (Erkek- Bayan)	Türkiye 3.
Üniversitelerarası Ünilig Müsabakaları	Salon Futbolu (Erkek)	Grup 3.
Üniversitelerarası Türkiye Şampiyonası	Satranç (Erkek-Bayan)	Derece Yok
Üniversitelerarası 2.Lig Müsabakaları	Tenis (Erkek)	Grup 1.
Üniversitelerarası Türkiye Şampiyonası	Masa Tenisi (Erkek- Bayan)	Derece Yok
Üniversitelerarası 1.Lig Müsabakaları	Voleybol (Bayan)	2.Lige Düştü
Üniversitelerarası 1.Lig Müsabakaları	Tenis (Bayan)	Grup 3.
Üniversitelerarası 1.Lig Müsabakaları	Basketbol (Bayan)	Grup 4.
Üniversitelerarası Koçfest Müsabakaları	Yüzme (Erkek- Bayan)	Derece Yok
Üniversitelerarası Müsabakalar	Plaj Hentbolu (Erkek)	Derece Yok
Üniversitelerarası Müsabakalar	Plaj Hentbolu (Bayan)	Türkiye 2.
Üniversitelerarası Türkiye Şampiyonası	Plaj Hentbolu (Erkek)	Türkiye 6.
Üniversitelerarası 2.Lig Müsabakaları	Voleybol (Bayan)	Grup 2.
Üniversitelerarası 2.Lig Müsabakaları	Voleybol (Erkek)	Derece Yok
Üniversitelerarası 2.Lig Müsabakaları	Hentbol (Erkek)	Derece Yok
Üniversitelerarası 2.Lig Müsabakaları	Hentbol (Bayan)	Grup 3.
Üniversitelerarası 2.Lig Müsabakaları	Rugby (Bayan)	Derece Yok
Üniversitelerarası 2.Lig Müsabakaları	Rugby (Erkek)	Grup 3.
Üniversitelerarası 2.Lig Müsabakaları	Basketbol (Erkek)	Grup 3.
Üniversitelerarası 2.Lig Müsabakaları	Salon Futbolu (Erkek)	Grup 3.
Üniversitelerarası 2.Lig Müsabakaları	Salon Futbolu (Bayan)	Derece Yok



Tablo 49. Öğrenci Kulüpleri

Öğrenci Kulübünün Adı	Üye Sayısı	Öğrenci Kulübünün Adı	Üye Sayısı
TİYATRO TOPLULUĞU	72	İLAHİYAT SOSYAL REHBERLİK VE ARAŞTIRMA KULÜBÜ	19
GENÇLİK DANIŞMA BİRİMİ KULÜBÜ	30	ESOGÜ OSMANLI DİLİ VE KÜLTÜRÜ KULÜBÜ	19
TÜRK KIZILAYI KULÜBÜ	23	TURİZM VE GEZİ KULÜBÜ	20
DAĞCILIK KULÜBÜ	110	REKREASYON VE ANİMASYON KULÜBÜ	24
AİKİDO KULÜBÜ	23	KONUŞMA KULÜBÜ	94
HAVALI SİLAHLAR ATICILIK KULÜBÜ	30	GASTRONOMİ KULÜBÜ	48
TÜRK DÜNYASI ÖĞRENCİ KÜLTÜR KULÜBÜ	25	SİVRİHİSAR MESLEK YÜKSEKOKULU KULÜBÜ	21
MEDENİYET KULÜBÜ	21	TÜRKÇE TOPLULUĞU	12
GELENEKSEL TÜRK OKÇULUK KULÜBÜ	181	ZOOLOJİ KULÜBÜ	51
ESOGÜ ULUSLAR ARASI ÖĞRENCİLER KULÜBÜ	30	GENÇ KARŞILAŞTIRMALI EDEBİYATÇILAR KULÜBÜ	45
ESOGÜ DİPLOMASI VE MODEL BİRLEŞMİŞ MİLLETLER (MUN) KULÜBÜ	22	FİZİK KULÜBÜ	14
ESKİŞEHİRSPORLULAR KULÜBÜ	40	ROCK KULÜBÜ	40
ESOGÜ ETTOM GENÇ KULÜBÜ	22	MATEMATİK VE BİLGİSAYAR KULÜBÜ	82
AKADEMİK DÜŞÜNCE VE EĞİTİM MEDENİYET KULÜBÜ	22	GENÇ İSTATİSTİKÇİLER BİLİM VE TEKNİK KULÜBÜ	20
ULUSLAR ARASI İLİŞKİLER KULÜBÜ	61	ESOGÜ BİLİMSEL VE KÜLTÜREL ETKİNLİKLER KULÜBÜ (BİLKEK)	29
SPOR KULÜBÜ	26	ESOGÜ FENERBAHÇELİLER KULÜBÜ	22
KİŞİSEL GELİŞİM KULÜBÜ	65	BOTANİK KULÜBÜ	52
TOPLUM GÖNÜLLÜLERİ KULÜBÜ	19	TARİH VE GENÇLİK KULÜBÜ	24
GENÇ GİRİŞİMCİLER KULÜBÜ	107	ESOGÜ HEZARFEN HAVACILIK İZCİ KULÜBÜ	80
İŞLETME VE EKONOMİ KULÜBÜ	90	METALURJİ VE MALZEME MÜHENDİSLİĞİ KULÜBÜ	23
ESOGÜ SİYASET BİLİMİ VE KAMU YÖNETİMİ KULÜBÜ	57	ESOGÜ'LÜ KARTALLAR ÖĞRENCİ KULÜBÜ	31
ESOGÜ MALİYE KULÜBÜ	24	BİLGİSAYAR VE BİLİŞİM TEKNOLOJİLERİ KULÜBÜ	106
ATATÜRKÇÜ DÜŞÜNCE KULÜBÜ	17	MADEN MÜHENDİSLİĞİ KULÜBÜ	18
FİKİR KULÜBÜ	19	KİMYA MÜHENDİSLİĞİ ÖĞRENCİ KULÜBÜ	82
GENÇ TEMA KULÜBÜ	40	İEEE ÖĞRENCİ KOLU KULÜBÜ	79
BİLİMSEL ARAŞTIRMA TOPLULUĞU (OBAT)	72	İNŞAAT KULÜBÜ	40
PSİKOSOSYAL DAYANIŞMA KULÜBÜ	42	ENDÜSTRİ MÜHENDİSLİĞİ ÖĞRENCİ TOPLULUĞU	40
TÜRKİYE TIP ÖĞRENCİ KOMİTESİ (Turk MSICK)	23	AKUT ARAMA KURTARMA KULÜBÜ	65
TIPTA AÇIK DÜŞÜNCE KULÜBÜ	19	ESOGÜ ROBOTİK KULÜBÜ	83
SOSYAL SORUMLULUK VE FARKINDALIK KULÜBÜ	40	MİMARLIK VE TASARIM KULÜBÜ	126
YEŞİLAY KULÜBÜ	30	GALATASARAYLILAR KULÜBÜ	16
SİNEMA KULÜBÜ	34	ESOGÜ MÜHENDİSLİK PROJELERİ GELİŞTİRME KULÜBÜ	191
AVRUPA TIP ÖĞRENCİLERİ TOPLULUĞU	265	SATRANÇ KULÜBÜ	30
BRİÇ SPOR KULÜBÜ	14	ESOGÜ ENGINEERING SOCIETY OF ESKİŞEHİR (ESOSSES) KULÜBÜ	84
SİNİR BİLİMLERİ KULÜBÜ	64	ESOGÜ GENÇLİK ATÖLYESİ TOPLULUĞU	26
BİLİM VE DÜŞÜNCE KULÜBÜ	21	AVRUPA BİRLİĞİ PROJELERİ KULÜBÜ	29
MÜZİK KULÜBÜ	31	ULUSLAR ARASI ÖĞRENCİ TOPLULUKLARI VE ESN KULÜBÜ	25
ENFORMASYON VE ETKİLEŞİM KULÜBÜ	85	BİNİCİLİK KULÜBÜ	36
TOPLUMSAL FARKINDALIK KULÜBÜ	60	TOPLAM	4.018
KİTAP KULÜBÜ	23		
İZCİLİK KULÜBÜ	28		
BİYOTEKNOLOJİ KULÜBÜ	107		
HELAL GIDA KULÜBÜ	38		



5.2.5. Kısmi Zamanlı Çalıştırma

2017- 2018 Eğitim-Öğretim döneminde kısmi zamanlı öğrenci kontenjanı 250 kişi olarak belirlenmiş olup Kasım- Aralık 2017 tarihlerinde aylık 60 saat üzerinden 390-TL ücret ödenmektedir.

5.2.6. Burslar

2017 yılında Üniversitemizde öğrenim gören 53 öğrenciye burs verilmiş olup, aylık burs ücreti 425-TL'dir.

2017 yılında maddi durumu iyi olmayan fakülte ve yüksekokullardaki 695 öğrenciye, 305 üniversite takımlarında oynayan sporcu öğrencilere olmak üzere toplam 1000 kişilik yemek bursu verilmiştir.

5.3. Halkla İlişkiler ve Güvenlik Hizmetleri

5.3.1. Basın Yayın Ve Halkla İlişkiler

Basın ve Halkla İlişkiler Müdürlüğü, Rektörlükçe yapılan etkinlikleri organize etmekte ve diğer birimlerin yaptığı etkinliklere de destek vermektedir. Eskişehir Osmangazi Üniversitesi'nde gerçekleşen etkinlikler için salon tahsis yazıları Basın ve Halkla İlişkiler Müdürlüğü'nce yazılmaktadır. Birim, davetiyelerin protokol adreslerine ulaştırılması, önemli etkinliklerde protokol hizmetlerinin verilmesi, konularda Üniversitemiz birimlerine destek olmaktadır. Üniversitede gerçekleşen önemli etkinliklerin basına bülten olarak gönderilmesi, etkinliklerin fotoğraf ve kamera çekimlerinin yapılması, üniversite web sayfasındaki genel duyurular bölümünün yürütülmesi, üniversite akademik ve idari personeline mail yoluyla duyuru gönderilmesi, basın yayın organlarında Üniversitemiz tanıtımının yapıldığı sayfaların içerik ve grafik hazırlığının yapılması, üniversitenin resmi sosyal medya hesaplarından, üniversite ile ilgili gelişmelerin paylaşılması da birimin görevlerin arasında yer almaktadır.

Basın ve Halkla İlişkiler Müdürlüğü tarafından her hafta Eskişehir Osmangazi Üniversitesi'nde gerçekleşecek etkinliklerin Üniversitemiz web sayfasındaki Etkinlik Takvimi aracılığıyla da sadece o haftanın etkinlikleri değil gerçekleşmiş ve yapılması planlanan tüm etkinliklerin görülmesi sağlanmaktadır. Basın ve Halkla İlişkiler Müdürlüğü'nce günlük gazeteler de takip edilmekte, Üniversitemizi doğrudan ilgilendiren haberlerin kupürleri arşivlenmekte ve günlük olarak Rektörlüğümüze sunulmaktadır.

Eskişehir Osmangazi Üniversitesi'nde düzenlenen önemli etkinlikler yerel ve ulusal basına duyurularak, basın katılımı sağlanmaktadır. Ayrıca uygun görülen etkinlikler için etkinlik



sonrasında basın bültenleri hazırlanarak, etkinlik fotoğrafları ile birlikte basına gönderilmektedir.

Böylece her etkinliğe katılamayan basın mensupları için kolaylık sağlanmakta ve Eskişehir Osmangazi Üniversitesi'nde gerçekleştirilen önemli etkinliklerin yazılı ve görsel basında yer alması sağlanmaktadır.

Basın ve Halkla İlişkiler Müdürlüğü'nün görevlerinden biri de Üniversitenin Protokol işlerini yürütmek, İl ve ESOGÜ protokol listeleri ile üniversite öğretim elemanlarının listelerini sürekli güncel tutmaktır. Ayrıca İl ve Üniversite protokolünün davetli olduğu etkinliklerde davetiyelerin ilgili kişilere ulaştırılması ve salon oturma düzeninin ayarlanması da birimce gerçekleştirilmektedir.

Uygun görülen etkinliklerin fotoğraf-kamera çekimi, görüntülerin arşivlenmesi, gerektiğinde çekimlerin CD'ye aktarılması, çoğaltılması işleri de birim tarafından gerçekleştirilmektedir.

Basın ve Halkla İlişkiler Müdürlüğümüz her eğitim-öğretim yılı başında, yeni öğrenci kayıtları süresince Tren Garı ve Şehirlerarası Otobüs Terminali'nde yeni öğrencilerimize Eskişehir Osmangazi Üniversitesi hakkında bilgi vermek ve il dışından gelen öğrencileri Üniversiteye ait araçlar ile kayıt merkezine ulaştırmak amacıyla kayıt danışma masaları açmaktadır.

Eskişehir Osmangazi Üniversitesinin tanıtımı için ihtiyaç duyulan katalog,broşür, materyaller Basın ve Halkla İlişkiler Müdürlüğü tarafından hazırlanmaktadır.

Eğitim-öğretim yılı boyunca Türkiye genelindeki lise ve dengi okullardan gelen tanıtım materyali talepleri de birim tarafından posta yolu ile karşılanmaktadır.

Eskişehir Osmangazi Üniversitesini tanıtmak Lise ve dengi okulların Üniversite kampüsünü ve akademik birimlerinin gezilmesi için randevuların takibi, onayı ve ilgili birimlere bildirilmesi Basın ve Halkla İlişkiler Müdürlüğü tarafından yapılmaktadır.

Her yıl tercih günlerine yakın bir haftada belirlenen tarihler arasında Üniversitemizi tercih edecek öğrencilerin kampüsümüzü ve akademik birimleri yerinde ve daha ayrıntılı tanımaları açısından düzenlenen "ESOGÜ Kapılarını Açıyor" etkinliği de Basın ve Halkla İlişkiler Müdürlüğü tarafından organize edilmektedir.

Üniversite adayı gençlere Eskişehir Osmangazi Üniversitesinin üstünlüklerini ve imkânlarını anlatmak amacıyla uygun görülen yükseköğretim tanıtım fuarlarına katılım sağlanmaktadır.



Üniversitemizin katılacağı fuarlarla ilgili yazışmalar ve gerekli hazırlıklar da Basın ve Halkla İlişkiler Müdürlüğü'nce yapılmaktadır

Tablo 50. 2016-2017 Eğitim Öğretim Yılında Düzenlenen Etkinlikler

Etkinliğin Yapıldığı Yer	Bilimsel Etkinlik Sayısı	Kültürel ve Sosyal Etkinlik Sayısı
Kongre ve Kültür Merkezi	33	28
Prof. Dr. Necla Özdemir Konferans Salonu	48	15
Prof. Dr. Fazıl Tekin Konferans Salonu	49	15
Prof. Dr. Suat Mirza Konferans Salonu	32	4
Fen Edebiyat Fakültesi Konferans Salonu	24	4
İlahiyat Fakültesi Konferans Salonu	37	4
Eğitim Fakültesi Konferans Salonu	11	5
Sanat Tasarım Fakültesi Konferans Salonu	4	2
Ali Numan Kıraç Fakültesi Konferans Salonu	0	1
ESOGÜ Sanat Galerisi	4	9
Toplam	242	87

5.3.2. Güvenlik Hizmetleri

Tablo 51. Koruma ve Güvenlik Personeli Dağılım Tablosu

Çalışma Şekli	Çalışan Sayısı		Toplam
	Kadın	Erkek	
Memur	0	23	23
Şirket Personeli	6	174	180
Toplam	6	197	203

Tablo 52. 2017 Yılında meydana gelen olayların sayısı

Olayın Türü	Olay Sayısı
Maddi Hasarlı Trafik Kazası	91
Darp	29
Sözlü Şiddet	165
İş kazası	1
Sağlık Çalışanlarına Şiddet	6
İzinsiz Basın Açıklaması	21
Alkol Kullanma	1
Diğer(Hırsızlık, kavga, trafik kazası)	77

5.4. Eğitim, Uygulama ve Araştırma Hastanesi Hizmetleri

Eskişehir merkezle birlikte kısmen çevremizdeki Kütahya, Bilecik, Afyon illerine de hizmet veren Eskişehir Osmangazi Üniversitesi Eğitim, Uygulama ve Araştırma Hastanesi hizmetlerini evrensel koşullarda devam ettirmekte olup, çağdaş tıbbın gerektirdiği tüm tedavileri hastalarımıza gelişmiş teknolojilerle birlikte sunmaktadır.

Hastanemiz 1991 yılında kurulmuş, 1993 yılında yeni binasına (mevcut kullanılan) taşınmıştır.

TS-EN-ISO 9001:2008 Kalite Yönetim Sistemi, TS-EN-ISO 22000 Gıda Güvenliği Yönetim Sistemi ve TS-EN-ISO/IEC 17025 Kalibrasyon Laboratuvarı akreditasyon belgelerine sahip olan hastanemizde Sağlık Bakanlığı Hastane Hizmet Kalite Standartları çalışmaları da sürdürülmektedir.



Tablo 53.Eğitim Uygulama ve Araştırma Hastanesi Klinikleri 2017 Yılı Verileri

Birim Adı	Muayene Edilen Hasta Sayısı	Yatan Hasta Sayısı	Yapılan Ameliyatlar					
			A	B	C	D	E	
Acil Tıp Anabilim Dalı	25.354							
Anesteziyoloji Ve Reanimasyon Anabilim Dalı	292	1.084			1	1.635	12	
Beyin Ve Sinir Cerrahisi Anabilim Dalı	558	1.223	427	506	219	25	133	
Çocuk Cerrahisi Anabilim Dalı	848	1.472	64	377	298	371	197	
Çocuk Sağlığı Ve Hastalıkları Anabilim Dalı	7.581	2.761	26	151	15	26	76	
Çocuk Ve Ergen Ruh Sağlığı Ve Hast.Anabilim Dalı	13							
Dermatoloji Anabilim Dalı	1.395	855				3		
Enfeksiyon Hastalıkları Anabilim Dalı	252	393		2	4	4	3	
Fizik Tedavi Ve Rehabilitasyon Anabilim Dalı	86	351					1	
Genel Cerrahi Anabilim Dalı	2.020	2.268	232	989	452	258	76	
Göğüs Cerrahisi Anabilim Dalı	149	130	117	61	270	65	3	
Göğüs Hastalıkları Anabilim Dalı	3.720	1.829		2	30	249	5	
Göz Hastalıkları Anabilim Dalı	5.138	4.104		2.021	738	254	254	
İç Hastalıkları Anabilim Dalı	8.404	2.566	31	23	78	74	82	
Kadın Hastalıkları Ve Doğum Anabilim Dalı	3.245	4.254	213	395	916	386	603	
Kalp Ve Damar Cerrahisi Anabilim Dalı	275	1.815	347	239	507	121	481	
Kardiyoloji Anabilim Dalı	1.442	2.522	190	685	1.412	112	58	
Kulak,Burun Ve Boğaz Hastalıkları Anabilim Dalı	273	1.996	203	613	549	377	132	
Medikal Onkoloji Bilim Dalı	5.336	2.333		1	52	35	47	
Nöroloji Anabilim Dalı	1.743	2.731	16	5	265	74	44	
Nükleer Tıp Anabilim Dalı	20	321						
Ortopedi Ve Travmatoloji Anabilim Dalı	1.141	1.596	192	836	486	209	68	
Plastik, Rek. Ve Estetik Cerrahi Anabilim Dalı	853	1.955	21	506	984	517	171	
Psikiyatri Anabilim Dalı	109	337				1	1	
Radyasyon Onkolojisi Anabilim Dalı	1.862	253			3	1		
Üroloji Anabilim Dalı	1.229	2.543	332	671	754	1.738	60	
Yoğun Bakım Servisleri	1.406	2.159	368	869	1.329	397	222	
Toplam	74.744	43.851	2.779	8.952	9.362	6.932	2.729	



Tablo 54. 2017 yılı laboratuvar istatistikleri

İL : ESKİŞEHİR

İLÇE : MERKEZ

KURUM : ESKİŞEHİR OSMANGAZİ ÜNİVERSİTESİ REKTÖRLÜK SAĞLIK UYGULAMA VE ARAŞTIRMA HASTANESİ

CİNSİ		Sayısı	CİNSİ		Sayısı
I - Biyokimya	1-Kan, İdrar, Vücut Sıvı, Çaita ile İlgili Rutin Tetkikler	3525183	1-Periferik Kandan Karyotip Analizi: 1096	Düşük:	94
	2-Kan Gazları ile İlgili Testler	96173	2-Amnion Mayiinde Karyotip Analizi		267
	3-ELISA Tekniği ile Yapılan Hepatit Tetkikleri	9115	3-Diğer	Solid Doku: 249 CVS: 45 Kemik İliği:	843
	4-RIA, IMX Tekniği ile Yapılan Hormon Tetkikleri	504014	3-Diğer	Kordonsentez: 0 DNA: 7708 FISH:	1604
	5-TDX Tekniği ile Yapılan İlaç Dozajı Tetkikleri	0	1-Endoskopi Laboratuvarı		2419
	6- İdrar	106361	2-Pankreatiko-Bilier Sistemin Diagnostik ve Tedavi Lab.		0
	7- Kardiyak	69525	3-Sonografi Laboratuvarları		0
	8-Çaita	2624	4-Endosonografi Laboratuvarları		0
	9- Diğer	Özel Tetkik	12380	5-GIS Motilite Laboratuvarı	Yabancı Cisim Çıkarma:
II-Bakteriyoloji	1-Spesifik - Nonspesifik Kültürler (Kültür)	52331	6-Tubaj Laboratuvarı	Skleroterapi:	164
	2-Serolojik Testler	20967	7-Diğer	Boşaltım: 27 Kolonoskopi: 1192 Balon dilatasyon:	11
	3-Mikroskopik Tetkikler (Gram+ARB)	3430	7-Diğer	Kc. Biopsisi: 40 PEG: 13 Bantligasyon:	59
	4-Diğer	Alerji: 5452 TBC: 701 Parazit: 6349 PCR: 3705 Mikoloji: 1086	0	Sigmoidoskopi: 180 Polipoktemi: 168 Per. Plev. Drenaj:	0
III-Hematoloji	1-Sitoloji Laboratuvarı Testleri	4353238	1-Direkt ve İndirekt Grafiler		168361
	2-Koagülasyon Testleri	200966	2-Ultrason Tetkikleri		47043
	3-Grupaj Testleri	0	3-Angiografik Tetkikler - Girişimsel Radyoloji		3181
	4-Rutin Testler (Kan Bankası)	238167	4-Bilgisayarlı Tomografi Tetkikleri		80377
	5-Diğer (Kan Bankası PCR-Doku)	450	5-Magnetik Rezonans Görüntüleme Tetkikleri		32400
IV-İmmünooloji	1-Serolojik Testler	0	6-Endoskopik - Grafik Tetkikler	Kontraslı Tetkikler	1169
	2-Flow Cytometry ile Yapılan Testler	16113	7-Diğer	Mamografi	3234
	3-Sitokin, Adezyon Molekülleri (ELISA testleri)	113355	IX- Patoloji		
	4-İmmunoglobulinler, Kompleman Testleri	18016	1-Otopsi		12
	5-Doku Tiplendirilmesi (Kan Bankası - RT-PCR)	129	2-Biyopsi		14928
	6-Diğer	0	3-Ameliyat Materyali	Frozen:	532
V - Kardiyoloji	1-EKG	Poliklinik: 18369 Servis: 81372	4-Batın, Plevra, Balgam, Smear, Aspirasyon Tetkikleri	Smear:	5746
	2-EFOR Testi:	1466 Tansiyon Holter:	5-Diğer	Özel Boya:	47409
	3-EKO: 11699	Ritim Holter:	1-Elektroterapi		25030
	4-Koroner Angiografi	2449	2-Hidroterapi		13045
	5-Katater	144	3-Mekonoterapi		390
	6-Mitral Balon Valvuloplasti (+Stent)	8	4-Diğer		38585
	7-Perkutan Transluminal Koroner Angioplasti (PTCA)	953	1-EKG		8792
	8-Geçici ve Kalıcı Kalp Pili	Geçici: 33 Kalıcı: 156	2-Efor Testi		590
	9-Elektro-Fizyolojik Çalışması	201	3-EKO		8893
	10- Diğer:	149 Ex: 0 REKG: 2	4-Fetal EKO		385
NÖROLOJİ	EEG: 1990 EMG: 2206 Strok: 1610 Parkinson:	1075	5-Holter	674 Tansiyon Holter	363
	Doopler USG: 464 Demans: 518 Epilepsi:	0	6-Head up:	151 TEE:	62
	MS: 830 Algoloji: 803 Botoks: 464 Uyku:	0	7-Event/Loop Recorder:	14 Katater:	106
	V.EEG: 165 Anjio: 401 TCD: 382 PSG:	411			
	Nörofizyoloji: 1910 Kas hastalığı: 707 EVOK:	173			
VI - Genetik			X- Fizik Tedavi		
			1-Elektroterapi		25030
			2-Hidroterapi		13045
			3-Mekonoterapi		390
			4-Diğer		38585
			1-EKG		8792
			2-Efor Testi		590
			3-EKO		8893
			4-Fetal EKO		385
			5-Holter	674 Tansiyon Holter	363
		6-Head up:	151 TEE:	62	
		7-Event/Loop Recorder:	14 Katater:	106	
VII-Gastroenteroloji			XI - Ped. Kardiyoloji		
			1-EKG		8792
			2-Efor Testi		590
			3-EKO		8893
			4-Fetal EKO		385
			5-Holter	674 Tansiyon Holter	363
			6-Head up:	151 TEE:	62
			7-Event/Loop Recorder:	14 Katater:	106



Hastanemizde hizmet veren laboratuvarlar aşağıda sıralanmış olup, tahlil ve tetkikler yapılarak raporlanmaktadır.

Biyokimya Laboratuvarı: Klinik Biyokimya tetkikleri kan gazı analizi, hormon tetkikleri kanser ve kemik markerları, idrar, gaita ve özel tetkik analizlerini yaparak raporlanmasını sağlayan birimdir.

Çocuk Metabolizma ve Araştırma Laboratuvarı: Kan asitleri, idrar asitleri, özel kromatografi ve boyaları analiz ederek rapor haline getiren birimdir.

Farmakoloji Laboratuvarı: Hastalıklar nedeni ile ilaç kullananların ilaç düzeylerini analiz ederek rapor haline getiren birimdir.

Kan Merkezi ve Hematoloji Laboratuvarı: Kan ve kan ürünlerinin hazırlanması ve Hematolojik tetkiklerini çalışarak rapor haline getiren birimdir.

Mikrobiyoloji Laboratuvarı: İnfeksiyon hastalıkları ile ilgili boğaz sürüntüsü, idrar, kan, dışkı, BOS, balgam, püy vb. örneklerden talep edilen tetkiklerin yapılarak raporlanmaktadır.

Nükleer Tıp Laboratuvarı: Hastalardan istenilen sintigrafik tetkikleri, ultrasonografi, kemik mineral dansitometre ölçümleri, Pet CT ve gamma kamera ile yapılan görüntüleme sistemlerini çalışarak rapor haline getiren birimdir.

Patoloji Laboratuvarı: Hastalardan teşhis konulması amacıyla alınan doku ve sıvı örnekleri ile ölümden sonra ölüm nedeninin belirlenmesi amacıyla yapılan otopsilerle kısa sürede teşhisi makroskobik ve mikroskobik olarak inceleyerek rapor haline getirilmesini sağlayan birimdir.

Radyoloji Laboratuvarı: Hastalardan istenilen röntgen, ultrasonografi, mammografi, bilgisayarlı tomografi, manyetik rezonans, görüntüleme, anjiyografi ve girişimsel radyolojik amaçlı istekleri yaparak rapor halinde sonuçlandıran birimdir.

Tıbbi Biyoloji Laboratuvarı: Metabolik hastalıkların tetkik ve tahlilini yaparak rapor haline getiren birimdir.

Tıbbi Genetik Laboratuvarı: İstenilen genetik tetkik ve tahlilleri sonuçlandırarak rapor haline getiren birimdir.

5.5. Ağız ve Diş Sağlığı Merkezi Hizmetleri

Eskişehir Osmangazi Üniversitesi Diş Hekimliği Fakültesi 28 Mart 2008 yılında Bakanlar Kurulunun 2008/13383 sayılı kararıyla kurulmuştur.

2012-2013 eğitim-öğretim yılında ilk öğrencilerinin alımı ile eğitim-öğretim faaliyetlerine başlayan Diş Hekimliği Fakültesi, bugün 8 anabilim dalındaki 20 öğretim üyesi ve 28 araştırma görevlisinin klinik ve akademik faaliyetlerdeki çalışmaları ile her geçen gün büyüyüp gelişmeye devam etmektedir.

Modern diş hekimliğinin güncel bilimsel bilgi ve donanım düzeyini yakalayarak Türkiye'nin önde gelen Diş Hekimliği Fakülteleri arasına girme yolunda çalışmalarına devam etmektedir.

Tablo 55. Diş Hastanesi 2017 Yılı Verileri

Birim Adı	Poliklinik Sayısı	İşlem Yapılan Hasta Sayısı	Yapılan Ameliyatlar		
			Küçük	Orta	Büyük
Ağız, Diş ve Çene Cerrahisi	1	10.748	169	8.576	87
Ağız, Diş ve Çene Radyolojisi	1	11.409	-	-	-
Endodonti	1	3.852	-	-	-
Ortodonti	1	7.022	-	-	-
Pedodonti	1	7.014	-	970	-
Periodontoloji	1	5.208	910	473	45
Protetik Diş Tedavisi	1	2.899	6	293	-
Restoratif Diş Tedavisi	1	4.703	17	-	-
Genel Ameliyathane	1	163	-	878	-
Entegre	1	13.787	23	1.058	-
Toplam	10	66.805	1.125	12.248	132

6.Yönetim ve İç Kontrol Sistemi

5018 sayılı Kamu Mali Yönetimi ve Kontrol Kanunu ve İç Kontrol ve Ön Mali Kontrole İlişkin Usul ve Esaslar Hakkında Yönetmelik hükümleri gereğince ön mali kontrol görevi, Harcama Birimleri ve Strateji Geliştirme Daire Başkanlığı tarafından yerine getirilmektedir.

Harcama birimlerinde yapılan ön mali kontrol görevi mali karar ve işlemlerin, kaynakların etkili, ekonomik ve verimli bir şekilde kullanımını sağlamak maksadıyla süreç kontrolü şeklinde yapılmaktadır.

Ödeme emri belgesini düzenlemekle görevlendirilen gerçekleştirme görevlileri, ödeme emri belgesi ve eki belgeler üzerinde yılı merkezi yönetim bütçe kanununa ve yürürlükteki mevzuata uygunluk ve belgelerin tamam olup olmadığı hususları ile daha önceki işlemlerin kontrolünü kapsayacak şekilde ön mali kontrol yapmaktadırlar. Gerçekleştirme görevlileri, yaptıkları kontrol sonucunda işlemleri uygun görmeleri halinde ödeme emri belgesi üzerine "kontrol edilmiş ve uygun görülmüştür" şerhini düşerek ilgili ödeme emri belgesini imzalamaktadırlar.

Strateji Geliştirme Daire Başkanlığının ön mali kontrolüne tabi mali karar ve işlemler, kontrol edilmek üzere ilgili birimler tarafından Daire Başkanlığına gönderilmektedir. Daire Başkanlığınca yürürlükteki mevzuat esasları çerçevesinde yapılan kontrol sonucunda mali karar ve işlemin uygun görülmesi halinde durumuna göre görüş yazısı düzenlenmekte veya dayanak belgenin üzerine "kontrol edilmiş ve uygun görülmüştür" şerhi düşülerek ilgili birime gönderilmektedir. Daire Başkanlığının görüş yazısı, harcama birimlerince ilgili işlem dosyasında saklanmakta ve bir örneği de ödeme emri belgesine eklenmektedir.

Üniversitemiz harcama birimlerinin mali karar ve işlemlerden, Strateji Geliştirme Daire Başkanlığınca, ön mali kontrole tabi tutulması gerekenler Rektörlük oluruyla belirlenmiştir. Buna göre;

1. Taahhüt evrakı ve sözleşme tasarılarından tutarı KDV hariç;
 - a. Mal ve hizmet alımları için : 1.000.000.-TL,
 - b. Yapım işleri için : 3.000.000.-TL'yi aşanlar,
2. Kanun Tasarılarının mali yükünün hesaplanması,
3. Ödenek aktarma işlemleri,
4. Kadro dağıtım cetvelleri,
5. Seyyar görev tazminatı cetvelleri ,
6. Geçici işçi pozisyonları,
7. Yan ödeme cetvelleri,



8. Sözleşmeli personel sayı ve sözleşmelerinin ön mali kontrole tutulmasına karar verilmiştir.

Alınan olura istinaden 2017 yılı içerisinde ön mali kontrol sonucu görüş yazısı yazılmış olan mali karar ve işlemler ve onaylanmış olan mali karar ve işlemlerin listesi aşağıdaki gibidir.

Tablo 56. Ön Mali Kontrol Sonuç Tablosu

A-) ÖN MALİ KONTROL SONUCU GÖRÜŞ YAZISI YAZILMIŞ OLAN MALİ KARAR VE İŞLEMLER			
SAYI	TARİH	HARCAMA BİRİMİ	KONUSU
1	06.01.2017	PERSONEL DAİRE BAŞKANLIĞI	657-4/b Sözleşmeli Personellerin Sözleşmeleri
2	11.01.2017	PERSONEL DAİRE BAŞKANLIĞI	Yabancı Uyruklu Öğretim Elemanlarının Sözleşmeleri
3	25.01.2017	YAPI İŞLERİ VE TEKNİK DAİRE BAŞKANLIĞI	Ziraat Fakültesi İnşaatı
4	15.02.2017	PERSONEL DAİRE BAŞKANLIĞI	657-4/b Sözleşmeli Personellerin Sözleşmeleri
5	21.02.2017	PERSONEL DAİRE BAŞKANLIĞI	657-4/b Sözleşmeli Personellerin Sözleşmeleri
6	25.05.2017	İDARİ ve MALİ İŞLER DAİRE BAŞK	Yemek Yapımı Servis ve Sonrası Hizmet Alımı
7	05.09.2017	PERSONEL DAİRE BAŞKANLIĞI	Yabancı Uyruklu Öğretim Elemanlarının Sözleşmeleri
8	06.09.2017	PERSONEL DAİRE BAŞKANLIĞI	657-4/b Sözleşmeli Personellerin Sözleşmeleri
9	15.09.2017	PERSONEL DAİRE BAŞKANLIĞI	657-4/b Sözleşmeli Personellerin Sözleşmeleri
10	29.09.2017	PERSONEL DAİRE BAŞKANLIĞI	657-4/b Sözleşmeli Personellerin Sözleşmeleri
11	09.10.2017	PERSONEL DAİRE BAŞKANLIĞI	657-4/b Sözleşmeli Personellerin Sözleşmeleri
12	18.10.2017	PERSONEL DAİRE BAŞKANLIĞI	657-4/b Sözleşmeli Personellerin Sözleşmeleri
13	18.10.2017	İDARİ ve MALİ İŞLER DAİRE BAŞK	Koruma Güvenlik Hizmeti Alımı
14	19.10.2017	PERSONEL DAİRE BAŞKANLIĞI	657-4/b Sözleşmeli Personellerin Sözleşmeleri
15	08.11.2017	PERSONEL DAİRE BAŞKANLIĞI	657-4/b Sözleşmeli Personellerin Sözleşmeleri
16	24.11.2017	PERSONEL DAİRE BAŞKANLIĞI	Yabancı Uyruklu Öğretim Elemanlarının Sözleşmeleri
17	13.12.2017	PERSONEL DAİRE BAŞKANLIĞI	Yabancı Uyruklu Öğretim Elemanlarının Sözleşmeleri
18	13.12.2017	PERSONEL DAİRE BAŞKANLIĞI	Yabancı Uyruklu Öğretim Elemanlarının Sözleşmeleri
19	26.12.2017	İDARİ ve MALİ İŞLER DAİRE BAŞK	TEM VE SEM Sistemi Alımı
B-) ÖN MALİ KONTROL SONUCU TASTİK EDİLMİŞ OLAN MALİ KARAR VE İŞLEMLER			
1	Devlet Memurlarına Ödenecek Zam ve Tazminatlara İlişkin Karar Gereğince Yan Ödeme Cetvelleri		
2	İdari Personel Boş-Dolu Kadro Değişikliği		
3	Devlet Memurlarına Ödenecek Zam ve Tazminatlara İlişkin Karar Gereğince Yan Ödeme Cetvelleri (Dağılım)		
4	Akademik Personel Boş-Dolu Kadro Değişikliği		
5	Vizeli Cetveller (Tenkis,Tahsis)		

6.1.Denetim Faaliyetleri:

Üniversitemizde İç denetçi olarak üç kişi görev yapmaktadır. Yıllık planlar ve her yıl hazırlanan denetim programlarına uygun olarak denetimler sürdürülmektedir.

İç Denetim Birim Başkanlığı 2017 Yılı İç Denetim Programı gereğince aşağıda sıralanan denetimleri tamamlamıştır.

- Döner Sermaye İşletmesi bünyesindeki harcama birimlerinin "Muhasebe Yetkilisi Mutemedi İşlemleri Süreci",
- Eğitim Fakültesi Döner Sermaye İşletmesi "Döner Sermaye Faaliyetleri Süreci",
- Sürekli Eğitim Merkezi "Sürekli Eğitim Faaliyetleri Süreci",
- Sağlık Uygulama ve Araştırma Merkezi Döner Sermaye İşletmesi "Döner Sermaye Ek Ödeme İşlemleri Süreci",
- Tıp Fakültesi "Yolluk Ödeme İşlemleri".

II-AMAÇ VE HEDEFLER

A-İdarenin Amaç Ve Hedefleri

Stratejik Amaç 1:Eğitim

Üniversitemizin eğitim-öğretim kalitesinin tüm paydaş beklentilerini dikkate alarak bölgesel, ulusal ve uluslararası alanlarda rekabet edebilecek şekilde geliştirilmesi.

Hedefler:

1. Eğitim programlarını öğrenci merkezli, çıktı/sonuç odaklı ve uygulama ağırlıklı olacak şekilde geliştirmek
2. Öğretim elemanlarının eğitim bilimlerindeki yenilikler yönünden yetkinliklerini artırmak
3. Ulusal ve uluslararası düzeyde eğitim amaçlı işbirlikleri geliştirmek
4. Öğrencilerimizin yabancı dil düzeylerini artırmak
5. Eğitim altyapısını derslikler, eğitim laboratuvarları, kütüphane, ders malzemeleri vb. alanlarda geliştirmek
6. Uzaktan eğitim sistemini geliştirip sürdürmek

Stratejik Amaç 2: Bilimsel Araştırma

Bilimsel araştırma altyapısı ve nitelikli insan gücünün güçlendirilerek bilimsel araştırmaların toplumsal ve ekonomik katkılarının artırılması.

Hedefler:

1. Akademik personelin bilimsel araştırma, yenilikçilik ve girişimcilik yeteneğini geliştirmek
2. Laboratuvar ve araştırma altyapısını güçlendirmek ve akreditasyon standardına yaklaştırmak
3. Bilimsel yayın ile proje teşviklerinin iyileştirilmesi ve araştırma desteklerinin artırılmasını sağlamak
4. İleri teknolojik ürünler ve toplumsal sorunlara çözüm üreten bilimsel araştırma projelerini desteklemek

Stratejik Amaç 3: Yaşayan Kampüs (Yerleşke)

Üniversitenin başta merkez yerleşke olmak üzere bütün yerleşkelerinin, bilimsel, sosyal ve fiziksel anlamda öğrenci, çalışan ve diğer paydaşların ihtiyaçlarını karşılayabilecek, "Yaşayan Yerleşke"ye dönüştürülmesi.

Hedefler:

1. Merkez yerleşke içinde öğrenci ve çalışanların ihtiyaçlarını karşılayacak, memnuniyetlerini artıracak yeni mekânlar ve hizmet alanları oluşturmak

2. Merkez yerleşke dışındaki yerleşkelerin fiziksel, sosyal ve sportif olanaklarını iyileştirmek
3. Yerleşkede yapılan bilimsel ve sosyal etkinlik sayısını artırmak, öğrenci kulüp faaliyetlerini desteklemek
4. Merkez yerleşke master planını, kullanıcı ihtiyaçlarını, engelli öğrenci ile personelin ihtiyaçlarını ve yerleşke estetiğini göz önüne alarak yenilemek

Stratejik Amaç 4: Üniversite - Sanayi İşbirliği ve Topluma Katkı

Üniversitemizin ve bölgemiz sanayi kuruluşlarının proje ve projeye dayalı teknolojik ürün üretme kabiliyetinin geliştirilmesi ile toplumsal faydayı artıracak faaliyetlerde bulunulması.

Hedefler:

1. Öncelikli alanlarda üniversitedeki bilgi birikimini sanayiye aktararak ortak projeler yapmak ve yönetmek
2. Üniversitenin sunduğu hizmetler konusunda sanayi ve topluma hizmet kuruluşlarında farkındalığı artırmak ve bu hizmetlere talep oluşturmak
3. Öğrencilerin lisans, yüksek lisans ve doktora/uzmanlık tezlerini bölge sanayisinin ve toplumun ihtiyaçları doğrultusunda yönlendirmek, staj programlarını sanayi ve topluma hizmet kuruluşları ile birlikte geliştirmek
4. Yaşam boyu eğitim kapsamında toplumun ihtiyaç duyduğu alanlarda sertifika ve eğitim programları düzenlemek

Stratejik Amaç 5: Sağlık Hizmetleri

Toplumun sağlık hizmeti ihtiyaçlarını karşılayan, hizmet sunum yeterliliğini sağlamış ve geleceğe yönelik olarak stratejik alanlarda üst düzey merkezler kurulması yoluyla etkinliği ve kurumsallaşmayı ön plana çıkaran bir sağlık hizmeti sunulması.

Hedefler:

1. Üniversitemizin sağlık hizmetlerinde yetkin ve uzmanlaşmış bölge sağlık kurumu kimliğini sürdürmesini sağlamak
2. Ülke ihtiyaçları çerçevesinde ileri teknolojiye dayalı tedavi rehabilitasyon ve koruma merkezleri kurmak ve mevcutları geliştirmek
3. Sağlık turizmine yönelik kurumsal altyapıyı oluşturmak ve hizmetleri geliştirmek
4. Dış Hekimliği Fakültesi'ni modern teknoloji ile donatılmış tam teşekküllü bir yapıya ulaştırmak ve Uygulama Hastanesini kurmak
5. Hastanenin gelişen ihtiyaçlar doğrultusunda kurumsal altyapısını güçlendirmek

Stratejik Amaç 6: Kurumsal Kapasite:

Yükseköğretimde hizmet sunumunda değişen yapıyı ve üniversitemizin büyüyen yapısını destekleyecek şekilde kurumsal yönetim kapasitesinin geliştirilmesi ve insan kaynaklarının güçlendirilmesi.

Hedefler:

1. Mevcut örgütsel yapıdaki problemlerin tespiti ile birlikte değişen yapıya uygun bir organizasyon yapısını oluşturmak
2. Bütünleşik yönetim bilgi sisteminin oluşturulması suretiyle hizmet planlaması ve sunumunda etkinliği artırmak, bilgi, evrak akışını hızlandırmak ve hizmet verme süresini kısaltmak
3. Mâlî yönetim sisteminin geliştirilmesi ile birlikte hazine katkısını ve öz gelirleri arttırmak ve kaynakların etkin, ekonomik ve verimli kullanılmasını sağlamak
4. Kurum kültürünü geliştirmek, çalışanların gelişimini sağlamak ve çalışma yaşamından memnuniyetini artırmak
5. Stratejik plan izleme ve değerlendirme sisteminin kurulmasını sağlamak

B-Temel Politikalar Ve Öncelikler

Kalkınma Planı ve Orta vadeli Programda eğitim sisteminin geliştirilmesi başlığı altında, eğitim sistemi, insan kaynakları ve yükseköğretimde yönetim anlayışına ilişkin öncelikler belirlenmiştir. Kamu yatırım programı çerçevesinde eğitim, sağlık, teknolojik araştırma, e-devlet yatırımlarına öncelik verileceği, eğitimin kalitesinin yükseltileceği, eğitim ile istihdam arasındaki ilişkinin güçlendirileceği ve istihdam edilebilirliğin artırılacağı, bilgi toplumu insanını yetiştirmeyi amaçlayan eğitim politikasının temel alındığı, eğitim hizmetlerine erişimin yaygınlaştırılacağı ifade edilmektedir.

Eğitim sistemi, insan kaynaklarının geliştirilmesini desteklemek üzere, yaşam boyu eğitim yaklaşımıyla ve sistem bütünlüğü içinde ele alınarak; etkili, erişilebilir ve fırsat eşitliğine dayalı bir yapıya kavuşturulacağı öngörülmektedir. Kamu kurum ve kuruluşları, işlev ve sorumluluklarını etkin ve etkili bir biçimde yerine getirebilmeleri için yeterli nitelik ve sayıda personele kavuşturulacak, tüm personelin hızla değişen şartlara uyumunu sağlamak amacıyla yeterlilikleri sürekli bir şekilde artırılabilecek ve istihdam koşullarının AB Müktesebatına uyumu temin edilecektir.

Eğitimde niteliğin artırılması amacıyla, yenilikçilik ve araştırmacılığın geliştirilmesini esas alan müfredat programları ülke geneline yaygınlaştırılacak, etkili bir rehberlik ve yönlendirme sistemi kurulacak, eğitici personelin nitelikleri ile fiziki mekân ve bilgi teknolojisi altyapısı güçlendirilecektir.

Eğitimde bilgi teknolojilerinin kullanımı yaygınlaştırılacak ve etkin hale getirilecektir. Eğitimin her kademesinde fiziki mekân, donanım ve öğretmen ihtiyacı yerleşim yerleri arasındaki farklılıkları azaltacak şekilde giderilecektir. Yükseköğretim kurumlarının idari ve mali özerklikleri sağlanarak ihtisaslaşmayı esas alan rekabetçi bir yapıya kavuşturulacaktır. Yükseköğretim kurumlarının hizmet üreterek kaynak oluşturma faaliyetleri desteklenecektir.

Yükseköğretim yönetimi şeffaflık, katılımcılık, hesap verebilirlik ve sürdürülebilir kalite anlayışı çerçevesinde yeniden ele alınacak, sistemin idari ve mali özerkliği artırılacak, yerel özellikleri dikkate alan, özel kesimin yatırıma açık rekabetçi bir yapıya geliştirilecektir.

Bilim ve Teknoloji alanında özel kesim ile üniversiteler ve araştırma kurumları arasındaki işbirliğini geliştirmeye yönelik destekler artırılacak ve etkinleştirilecektir. Üniversite ve araştırma kurumlarında Ar-Ge çalışmalarının artırılması ve piyasa talebi doğrultusunda yönlendirilmesi sağlanacaktır.

Araştırmacı insan gücü kaynağı nitelik ve nicelik yönünden geliştirilecek ve özel sektörde araştırmacı istihdamı teşvik edilecektir.

III-FAALİYETLERE İLİŞKİN BİLGİ VE DEĞERLENDİRMELER

A-Mali Bilgiler

1-Bütçe Uygulama Sonuçları

1.1-Bütçe Giderleri

Üniversitemiz 2017 yılı içerisinde, yüklenmiş olduğu görev ve sorumlulukları yerine getirebilmek için, aşağıdaki tabloda fonksiyonel kodlar itibariyle belirtilen harcamaları gerçekleştirmiştir.

Tablo 57. 2017 Yılı Fonksiyonel Düzeyde 12 Aylık Ödenek Kullanım Durumu

Fonksiyonel Kod	Giderler	Ödenek Tutarı	Harcama Tutarı	Ödenek Kullanma Oranı
1	Genel Kamu Hizmetleri	27.254.228,00	25.743.845,07	94,46
3	Kamu Düzeni ve Güvenlik Hizmetleri	8.346.000,00	8.331.473,03	99,83
7	Sağlık Hizmetleri	74.363.004,00	71.671.094,28	96,38
8	Dinlenme Kültür ve Din Hizmetleri	3.913.000,00	3.907.581,77	99,86
9	Eğitim Hizmetleri	240.270.847,00	234.655.936,54	97,66
	GENEL TOPLAM	354.147.079,00	344.309.930,69	97,22

Üniversitemiz 2017 yılı içerisinde, yüklenmiş olduğu görev, sorumluluk ve hizmetleri yerine getirebilmek için, aşağıdaki tabloda ekonomik kodlar itibariyle belirtilen harcamaları gerçekleştirmiştir.

Tablo 58. 2017 Yılı Ekonomik Düzeyde 12 Aylık Ödenek Kullanım Durumu

Ekonomik Kod	Giderler	Ödenek Tutarı	Harcama Tutarı	Ödenek Kullanma Oranı
1	Personel Giderleri	189.385.749,00	187.522.365,54	99,02
2	Sosyal Güvenlik Kurumlarına Devlet Primi Giderleri	30.386.939,00	30.344.862,98	99,86
3	Mal ve Hizmet Alımı Giderleri	51.781.266,00	48.554.594,44	93,77
5	Cari Transferler	8.626.625,00	7.316.025,47	84,81
6	Sermaye Giderleri	73.966.500,00	70.572.082,26	95,41
	GENEL TOPLAM	354.147.079,00	344.309.930,69	97,22

1.2-Bütçe Gelirleri

Tablo 59. 2017 Yılı Ekonomik Düzeyde 12 Aylık Gelir Gerçekleşmeleri

Ekonomik Kod	Gelirler	Tahmin	Gerçekleşen	Gerçekleşme Oranı(%)
03.1.1.01	Şartname, Basılı Evrak, Form Satış Gelirleri	0,00	38.837,00	
03.1.1.02	Kitap,Yayın vb. Satış Gelirleri	5.000,00	9.627,45	192,55
03.1.2.03	Avukatlık Vekalet Ücretleri Gelirleri	0,00	4.139,86	
03.1.2.29	Örgün ve Yaygın Öğretimden Elde Edilen Gelirler	658.000,00	1.768.688,64	268,80
03.1.2.31	İkinci Öğretimden Elde Edilen Gelirler	10.741.000,00	7.929.774,50	73,83
03.1.2.32	Yaz Okulu Gelirleri	1.805.000,00	4.754.255,20	263,39
03.1.2.33	Tezsiz Yüksek Lisans Gelirleri	392.000,00	720.685,70	183,85
03.1.2.34	TezliYüksek Lisans Gelirleri	0,00	137.913,75	
03.1.2.36	Sosyal Tesis İşletme Gelirleri	270.000,00	735.227,12	
03.1.2.37	Kantin Kafeterya İşletme Gelirleri	0,00	892,99	
03.1.2.45	Uzaktan Öğretimden Elde Edilen Gelirler	16.000,00	421.684,00	
03.1.2.99	Diğer Hizmet Gelirleri	1.565.000,00	1.615.976,55	103,26
03.6.1.99	Diğer Taşınmaz Kira Gelirleri	973.000,00	805.879,43	82,82
03.6.3.02	İrtifak Hakkı Gelirleri	0,00	24.000,58	
04.2.1.01	Hazine yardımı	235.187.000,00	236.680.000,00	100,63
04.2.2.01	Hazine yardımı	61.000.000,00	66.033.183,00	108,25
04.3.1.03	Diğerlerinden Alınan Bağış ve Yardımlar	0,00	377.233,45	
04.4.1.01	Kurumlardan Alınan Bağış ve Yardımlar	0,00	557.912,82	
04.4.1.02	Kişilerden Alınan Bağış ve Yardımlar	0,00	709.801,49	
04.5.1.01	Genel Bütçeli İdarelerden Alınan Proje Yardımları	0,00	442,50	
04.5.1.02	Özel Bütçeli İdarelerden Alınan Proje Yardımları	0,00	948.944,01	
04.5.1.09	Diğerlerinden Alınan Proje Yardımları	0,00	168.305,54	
04.5.1.10	YÖK Öğretim Üyesi Yetiştirme Programı Destekleri	0,00	175.000,00	
04.5.1.13	YÖK Burs Destekleri	0,00	65.625,00	
05.1.9.01	Kişilerden Alacaklar Faizleri	0,00	4.927,71	
05.1.9.03	Mevduat Faizleri	115.000,00	201.869,62	175,54
05.1.9.99	Diğer Faizler	0,00	9.022,84	
05.2.6.16	Araştırma Projeleri Gelirleri Payı	7.364.000,00	15.072.012,93	204,67
05.3.2.99	Diğer İdari Para Cezaları	0,00	119.815,79	
05.9.1.01	İrat Kaydedilecek Nakdi Teminatlar	0,00	11.910,20	
05.9.1.06	Kişilerden Alacaklar	0,00	771.881,62	
05.9.1.19	Öğrenci Katkı Payı Telafi Gelirleri	4.450.000,00	4.963.838,50	111,55
05.9.1.99	Yukarıda Tanımlanmayan Diğer Çeşitli Gelirler	0,00	1.067.974,69	
	TOPLAM	324.541.000,00	346.907.284,48	106,89

Bütçe Gelirleri Tablosuna İlişkin Açıklamalar: 5018 sayılı Kamu Mali Yönetimi ve Kontrol Kanununun 15 ve 16. Maddeleri gereği üç yıllık bir dönemi kapsayan çok yıllık bütçeleme sistemine geçilmesi, 12. Maddesinde genel yönetim kapsamındaki kamu idarelerine bütçelerinin, merkezi yönetim bütçesi olarak hazırlanacağı belirtilerek kamu idarelerince bunların dışında herhangi bir ad altında bütçe oluşturulamayacağı, 13. Maddesinde, tüm gelir ve giderlerin gayrisafi olarak bütçelerde gösterileceği hükümleri yer almaktadır.

2017 yılı Bütçe Kanunu ile öngörülen gelirlerimiz;

Hazine Yardımı	: 296.187.000,00 TL;
Diğer Gelirler	: 28.354.000,00 TL;
TOPLAM	: 324.541.000,00 TL

olarak gerçekleşeceği tahmin edilmiş ve

2017 Yılı Aralık sonu itibariyle gelirlerimiz;

Hazine Yardımı	: 302.713.183,00 TL
Diğer Gelirler	: 44.189.961,62TL
TOPLAM	: 346.903.144,62 TL

olarak gerçekleşmiştir

1.3- Finansman

2017 Yılı Bütçesinde gerçekleşen bütçe giderlerimiz hazine yardımları, öz gelirlerimiz ve finansman fazlamızdan karşılanmıştır. Yıl içerisinde kesintili başlangıç ödeneklerimize likit karşılığı (finansman fazlası) ve gelir fazlası karşılığı ödenek kayıtları yapılmış ayrıca bütçemize yedek ödenek ve yatırımları hızlandırma ödeneğinden hazine yardımı aktarılmıştır. Yıl içerisinde kesintili başlangıç ödeneklerine toplam 29.606.079,00 TL ödenek ilave edilmiş olup aşağıdaki tabloda yıl içerisinde kesintili başlangıç ödeneğine ilave edilen ödeneklerin karşılıklarına yer verilmiştir.

Tablo 60. 2017 Yılı İçerisinde İlave Edilen Ödenek Karşılıkları

Ödenek Türü	Ödenek Miktarı
Likit Karşılığı Olarak Eklenen Ödenek	12.023.756,00
Gelir Fazlası Karşılığı Olarak Kaydedilen Ödenek	
Yaz Okulu Gelirleri	2.397.298,00
Tezsiz Yüksek Lisans Gelirleri	376.900,00
Uzaktan Öğretimden Elde Edilen Gelirler	163.000,00
YÖK Burs Destekleri	65.625,00
YÖK Öğretim Üyesi Yetiştirme Programı Destekleri	175.000,00
Örgün ve Yaygın Öğretimden Elde Edilen Gelirler	930.500,00
Sosyal Tesis İşletme Gelirleri	181.000,00
Yukarıda Tanımlanmayan Diğer Çeşitli Gelirler	533.000,00
Araştırma Projeleri Gelirleri Payı	1.680.000,00
Gelir Fazlası Karşılığı Olarak Kaydedilen Toplam Ödenek	6.502.323,00
Yedek Ödenekten Aktarılan Ödenek (Hazine Yardımı-Cari)	4.580.000,00
Yatırımları Hızlandırma Ödeneğinden Aktarılan Ödenek (Hazine Yardımı-Sermaye)	6.500.000,00
Yıl İçerisinde İlave Edilen Ödenek Toplamı	29.606.079,00

2.Temel Mali Tablolara İlişkin Açıklamalar

Ek1. ESOĞÜ 2017 Yılı Bilançosu

3-Mali Denetim Sonuçları

İç Denetim: Üniversitemizin İç denetçi kadrolarında 3 personel görev yapmaktadır. Yıllar itibariyle düzenledikleri iç denetim programları gereği denetimlerini yapmaktadırlar.

Dış denetim: Üniversitemizin 2017 yılına ait tüm gelir gider belgeleri Sayıştay tarafından yerinde denetlenmiş, ancak düzenlenen sorgu raporu henüz tebliğ edilmemiştir. 2017 yılına ait gelir gider belgeleri torbalanarak arşive kaldırılmıştır.

B-Performans Bilgileri**1-Faaliyet ve Proje Bilgileri****1.1.Bilimsel Faaliyet Bilgileri**

Tablo 61. 2017 Yılında Gerçekleştirilen Bilimsel Faaliyetler

Birim Adı	Yayın			Bildiri		Poster		Kitap		Kitap Bölümü		Alınan Ödüller				Diğer Bilimsel Başarılar			
	Ulusal	Uluslararası		Ulusal	Uluslararası	Ulusal	Uluslararası	Yurtiçinde Basılan	Yurtdışında Basılan	Yurtiçinde Basılan	Yurtdışında Basılan	Yurt içi		Yurt dışı		Yurt içi		Yurt Dışı	
		Hakemli	Hakemsiz									Öğretim Elemanı	Öğrenci	Öğretim Elemanı	Öğrenci	Öğretim Elemanı	Öğrenci	Öğretim Elemanı	Öğrenci
Diş Hekimliği Fakültesi	11	41		10	15	26	7												
Eğitim Fakültesi	55	18	51	56	124	1	1	3	1	42	11	5							
Fen Edebiyat Fakültesi	14	74	34	11	141	4	52	9		1	3	8		1		3			
İktisadi İdari Bil. Fakültesi	20	52		8	92			5	1	13	11	1				5			
İlahiyat Fakültesi	18	18		10	31			12	1	10									
Mühendislik Mim. Fakültesi	15	119	2	19	85	1	22	4	1	4	3	16	7	6		3	5	1	
Sağlık Bilimleri Fakültesi	32	23		7	60	11	32	2	0	16	1								
Sanat Tasarım Fakültesi				2										1			1		
Tıp Fakültesi	118	308		107	84	185	171	8		15		11		2					
Turizm Fakültesi	1	21		2	37					1									
Ziraat Fakültesi	13	43		3	38	3	12			3	1	1		1					
Eskişehir MYO	2	4			15		4			1									
Mahmudiye MYO	2	8		11	12	1	9	3		3		1							
Sağlık Hizmetleri MYO		4		3	5		10			4									
Sivrihisar MYO																			
Eğitim Bilimleri Enstitüsü	2		1	3															
Fen Bilimleri Enstitüsü	1	9		13	17	5	10					1							
Yabancı Diller Bölümü	2	3			4			1											
Toplam	304	745	87	262	760	237	330	47	4	113	30	44	7	11	0	11	6	1	0

Tablo 62. 2017 Yılında Destek Verilen Bilimsel Araştırma Projeleri

Birim Adı	Araştırma Projeleri (Tamamlanan)						Araştırma Projeleri (Devam Eden)					
	ESOGÜ (BAP) Destekli	TÜBİTAK Destekli	Kalkınma Bakanlığı Destekli	Santez Destekli	Diğ. Kur. Destekli	Yurtdışı Destekli	ESOGÜ (BAP) Destekli	TÜBİTAK Destekli	Santez Destekli	Kalkınma Bakanlığı Destekli	Diğ. Kur. Destekli	Yurtdışı Destekli
Diş Hekimliği Fakültesi	9						3					
Eğitim Fakültesi	16						12	1				
Fen Edebiyat Fakültesi	49	1					37	7	1			
İktisadi İdari Bilimler Fakültesi	13	1					5					
İlahiyat Fakültesi	3						1					
Mühendislik Mimarlık Fakültesi	31	1					42	16		1		
Sağlık Bilimleri Fakültesi	4						8	1				
Turizm Fakültesi	5						11					
Tıp Fakültesi	54	1					50	8				
Ziraat Fakültesi	5						8	2				
Eskişehir MYO.							2					
Mahmudiye MYO.							1					
Sağlık Hizmetleri MYO.	2						1					
Sivrihisar MYO.												
Fen Bilimleri Enstitüsü	1						1					
Metalurji Enstitüsü	1											
Merkezi Araştırma Lab. Uygulama Araştırma Merkezi							1					1
Hücrel Tedavi ve Kök Hücre Merkezi							1					
Toplam	193	4	0	0	0	0	184	35	1	1	0	1

Tablo 63. Ulusal ve uluslararası değişim programları 2017 yılı hareketlilik ve anlaşma sayıları

Değişim Programı	Öğrenci Sayısı		Personel Sayısı		Anlaşma Sayısı		
	Gelen	Giden	Gelen	Giden	Ülke	Üniversite	Anlaşma
Erasmus	11	166	7	29	23	104	196
Mevlana	0	1	0	0	14	27	231
Farabi	94	27	0	0	0	87	
Toplam	105	194	7	29	37	218	427



Tablo 64. Üniversitemizde Düzenlenen Ulusal ve Uluslararası Bilimsel Toplantılar

Birim Adı	Sempozyum ve Kongre			Konferans			Panel			Seminer			Açık Oturum			Söyleşi		
	Etkinlik Sayısı	Bildiri Sunan Kişi Sayısı	Toplam Katılımcı Sayısı	Etkinlik Sayısı	Konuşmacı Sayısı	Toplam İzleyici Sayısı	Etkinlik Sayısı	Panelist Sayısı	Toplam İzleyici Sayısı	Etkinlik Sayısı	Konuşmacı Sayısı	Toplam İzleyici Sayısı	Etkinlik Sayısı	Konuşmacı Sayısı	Toplam Katılımcı Sayısı	Etkinlik Sayısı	Konuşmacı Sayısı	Toplam Katılımcı Sayısı
Dış Hekimliği Fakültesi	1	2	250	1	5	267												
Eğitim Fakültesi	6	4	200	40	11	1.000	6	4	150	22	6	300	1	1	30	10	3	250
Fen Edebiyat Fakültesi				11	30	1.970												
İktisadi İdari Bilimler Fakültesi				1	1	160				1	1	10						
İlahiyat Fakültesi				30	50	2.780				40	40	1.600						
Mühendislik Mimarlık Fakültesi	1	20	400	3	12	400				15	25	880				8	9	240
Sağlık Bilimleri Fakültesi	3	0	0	0	0	0	2	8	400	0	0	0	0	0	0	0	0	0
Sanat ve Tasarım Fakültesi	4	4	320	5	5	400												
Tıp Fakültesi	4		800	5	5	750	5	20	700	3	9	250	3		180	1	4	60
Turizm Fakültesi	0	0	0	0	0	0	2	2	465	4	5	800	0	0	0	0	0	0
Ziraat Fakültesi										2	2	86						
Sağlık Hizmetleri MYO.							4	5	500									
Fen Bilimleri Enstitüsü										4	4	34						
Toplam	19	30	1.970	96	119	7.727	19	39	2.215	91	92	3.960	4	1	210	19	16	550

1.2. İnşaat Yatırım Çalışmaları

DERSLİK VE MERKEZİ BİRİMLER İNŞAATI

- EĞİTİM FAKÜLTESİ BİNASI İNŞAATI

2014 Yılı başında 18.763.000,00 TL. bedelle ihale edilen EĞİTİM FAKÜLTESİ BİNASI İNŞAATI işinde 09/06/2014 tarihi itibariyle yer teslimi yapılarak işe başlanmıştır. 2017 yılında tahakkuk bazında 5.487.957,00 TL. harcanarak iş ve imalatlara devam edilmiştir. 2018 yılı ilk döneminde tamamlanması hedeflenmektedir.

- ZİRAAT FAKÜLTESİ BİNASI İNŞAATI

2016 Yılı sonunda 16.770.000,00 TL. bedelle ihale edilen ZİRAAT FAKÜLTESİ BİNASI İNŞAATI işinde 14/02/2017 tarihi itibariyle yer teslimi yapılarak işe başlanmıştır. 2017 yılında tahakkuk bazında 9.320.851,00 TL. harcanarak iş ve imalatlara devam edilmiştir.

- DERSLİK VE MERKEZİ BİRİMLER – DOĞRUDAN TEMİN YÖNTEMİYLE YAPTIRILAN İŞLER

2016 yılı içinde tamamlanma aşamasına gelen Turizm Fakültesi Eğitim Bloğu İnşaatının eksik imalatlarının giderilmesi için 2017 yılında tahakkuk bazında 121.186,00 TL. harcama gerçekleştirilmiştir.

ÇEŞİTLİ ÜNİT. ETÜD PROJESİ

Üniversitemiz, Çeşitli Ünitelerin Etüd Projesi kapsamında, 2017 yılında tahakkuk bazında 97.763,00 TL. harcanarak, Yurt Binası Tefrişat Projeleri çizimi, Meşelik Kampüsü Katlı Otopark ve Çevre Düzenleme Projeleri çizim işi, Stadyum Çevresi Peyzaj ve Çevre Düzenleme Proje Çizim işleri gerçekleştirilmiştir.

KAMPÜS ALTYAPISI

- MEŞELİK KAMPÜSÜ ALTYAPI VE YOL DÜZENLEMESİ İŞİ

2015 Yılı İçinde 3.711.000,00. TL. bedelle ihale edilen ve 2016 yılı içinde imatları tamamlanan MEŞELİK KAMPÜSÜ ALTYAPI VE YOL DÜZENLEMESİ İŞİ' nin kesin hakediş ödemesi için 2017 yılında tahakkuk bazında 49.710,00 TL. harcama gerçekleştirilmiştir.

- KAMPUS ALTYAPISI - DOĞRUDAN TEMİN YÖNTEMİYLE YAPTIRILAN İŞLER

Üniversitemiz kampüslerinin altyapı işleri kapsamında, kafes tel çit çekim işi, elektrik besleme hattı işleri, elektrik altyapı işleri, yol aydınlatma işleri, doğalgaz altyapı işleri,

buhar hattı tadilat işleri, yağmur suyu ve pisu altyapı işleri, su deposu ve su pompası altyapı işleri, kanalizasyon dolgu işleri, kilit parke taş işleri, bordür döşeme işleri, yürüme yolları ve kaldırım işleri, zemin etüd işleri, su sondajı yapılması, çevre düzenleme işleri, temel dolgu işleri, süs havuzu mekanik tesisat işleri, bisiklet yolu beton kaplama işleri, elektrik pano yenileme işleri, saha sulama ve muhtelif altyapı işleri yaptırılarak tahakkuk bazında 3.709.756,00 TL. harcanmıştır.

BÜYÜK ONARIM

- **BÜYÜK ONARIM – DOĞRUDAN TEMİN YÖNTEMİYLE YAPTIRILAN İŞLER**

Üniversitemiz binalarının muhtelif tadilat, boya badana, engelli WC tadilat, kazan dairesi otomasyon, bina mekanik tadilat, bina elektrik tesisat tadilat, bina muhtelif inşaat tadilat, bina ızalasyon işleri, bitki iklimlendirme lab. İnşaatı, traktör garajı inşaatı, hoby bahçesi cam ve çatı kaplaması, bina çatı aktarma, çatı tad., PVC kaplama ve tadilat işleri, engelli asansörü yapım işleri yaptırılarak 2017 yılında tahakkuk bazında 2.649.325,00 TL. harcanmıştır.

AÇIK VE KAPALI SPOR TESİSLERİ

- **AÇIK VE KAPALI SPOR TESİSLERİ – FUTBOL SAHASI İNŞAATI YAPIM İŞİ**

2014 Yılı başında 10.760.000,00. TL. bedelle ihale edilen FUTBOL SAHASI İNŞAATI YAPIM İŞİ işinde 03/04/2014 tarihinde yer teslimi yapılarak işe başlanılmıştır. 2016 yılı sonunda imalatları tamamlanan işimizin kesin hakediş ödemesi 2017 yılı içinde yapılmış ve tahakkuk bazında 520.280,00 TL. harcanmıştır.

- **DOĞRUDAN TEMİN YÖNTEMİYLE YAPILAN İŞLER**

Açık ve Kapalı Spor Tesisleri Kapsamında doğrudan temin yöntemiyle yaptırılan Stadyum girişleri çatı kaplama, futbol sahası bayrak direkleri ve isrinad düzenlemesi, ek otopark inşaatı, rüzgarlık aluminium doğrama işleri spor tesisleri kilit taş işleri için 2017 yılında tahakkuk bazında 275.412,00 TL. harcanmıştır.

HASTANE BÜYÜK ONARIM

- **ESOGÜ SERVİS KATLARI YENİLEME, DOKU LAB.TİP. VE GENEL TADİLAT İŞLERİ**

2015 Yılı başında 6.288.000,00. TL. bedelle ihale edilen ESOĞÜ SERVİS KATLARI YENİLEME, DOKU LAB.TİP. VE GENEL TADİLAT İŞLERİ işinde 2017 yılı içinde tahakkuk bazında 323.001,00 TL. harcama gerçekleştirilerek iş ve imalatlar tamamlanmıştır.



- YENİ DOĞAN YOĞUN BAKIM TADİLAT VE 3 ADET ASANSÖR YAPIM İŞİ İNŞ.

2016 Yılı sonunda 1.598.500,00. TL. bedelle ihale edilen YENİ DOĞAN YOĞUN BAKIM TADİLAT VE 3 ADET ASANSÖR YAPIM İŞİ İNŞ. işinde 2017 yılı içinde tahakkuk bazında 2.073.043,00 TL. harcama gerçekleştirilerek iş ve imalatlar tamamlanmıştır.

- HASTANE MUHTELİF İŞLER - DOĞRUDAN TEMİN KAPSAMINDA YAPILAN İŞLER

Üniversitemiz Eğitim, Uygulama ve Araştırma Hastanesinin muhtelif tadilat işleri, havalandırma tesisat işleri, klima yapım işleri, sıcak su hatları işi, hastane çatı tadilat işleri, elektrik pano tadilatları, doğalgaz ve mekanik tesisat tadilatları, yangın algılama sistemleri tadilatları, ısı merkezi buhar hat tadilat işleri yaptırılarak 2017 yılında tahakkuk bazında 718.839,00 TL. harcanmıştır.

YOĞUN BAKIM ÜNİTESİ

- YOĞUN BAKIM BİNASI VE TESHİN MERKEZİ İNŞAATI

2014 Yılı sonunda 20.719.000,00. TL. bedelle ihale edilen YOĞUN BAKIM BİNASI VE TESHİN MERKEZİ İNŞAATI işinde 10/03/2015 tarihinde yer teslimi yapılarak işe başlanılmıştır. 2017 yılı içinde tahakkuk bazında 15.573.529,00 TL. harcanarak iş ve imalatlar geçici kabul aşamasına getirilmiştir.

DİŞ HASTANESİ

- DİŞ HASTANESİ İNŞAATI YAPIM İŞİ

2015 Yılı içinde 29.090.000,00. TL. bedelle ihale edilen DİŞ HASTANESİ İNŞAATI YAPIM İŞİ işinde 27/10/2015 tarihinde yer teslimi yapılarak işe başlanılmıştır. 2017 yılı içinde tahakkuk bazında 10.736.678,00 TL. harcanarak iş ve imalatlara devam edilmiştir.

1.3.Hizmet İçi Eğitim Programları

Tablo 65. 2017 Yılı Hizmet İçi Eğitim Tablosu

Düzenleyen Birim Adı	Eğitim Sayısı	Katılımcı Sayısı
Eğitim Fakültesi	16	460
İktisadi İdari Bilimler Fakültesi	1	10
Sağlık Bilimleri Fakültesi	6	334
Mühendislik Mimarlık Fakültesi	1	6
Tıp Fakültesi	5	120
Sağlık Hizmetleri MYO	10	24
Personel Daire Başkanlığı	24	1.653
Uygulama ve Araştırma Hastanesi	201	59.12
Yabancı Diller Bölümü	2	80
Enformatik Bölümü	4	68
ARUM	6	13
Radyo Televizyon Uygulama ve Araştırma Merkezi	5	10
Koruma ve Güvenlik Amirliği	11	312
ESOGÜSEM	4	71
Toplam	296	9.073

2-Performans Sonuçları

Tablo 66. Performans Sonuçları Tablosu

STRATEJİK PLAN- AMAÇ- HEDEF		PERFORMANS PROGRAMI- PERFORMANS HEDEFLERİ, PERFORMANS GÖSTERGELERİ, HEDEFLENEN GÖSTERGE DÜZEYLERİ				
Stratejik Amaç	Stratejik Hedef	Performans Hedefi	Performans Göstergesi	Açıklama	Hedeflenen Gösterge Düzeyi	
1. Eğitim	1.1. Eğitim Programlarını öğrenci merkezli, çıktı/sonuç odaklı ve uygulama ağırlıklı olacak şekilde geliştirmek.	1-Eğitim hizmetleri sürdürülecek ve iyileştirilecektir.		Eğitim hizmetleri sürdürülecek ve iyileştirilecektir.		
			1	Kadrolu öğretim üyesi başına düşen öğrenci sayısı/Adet	1	
			2	Akredite olmuş program sayısı/Adet	2	
			3	Öğrencilerin eğitim programlarından memnuniyet oranı/Oran	3	
			4	Disiplinler arası lisans üstü program sayısı/Adet	4	
	1.3. Ulusal ve uluslararası düzeyde eğitim amaçlı işbirlikleri geliştirmek	2-Değişim programları kapsamında anlaşma yapılan üniversite sayısı arttırılacaktır.		6	Farabi Değişim programı kapsamında anlaşma yapılan üniversite sayısı	85
				7	Erasmus Değişim programı kapsamında anlaşma yapılan üniversite sayısı	95
		3-Eğitim ve araştırma faaliyetleri kapsamında değişim programları öğrenci hareketliliğini arttırmak.	8	Mevlana Programı ile bir eğitim öğretim yılında üniversitemize gelen öğrenci sayısı.	2	
			9	Farabi Programı ile bir eğitim öğretim yılında üniversitemize gelen öğrenci sayısı.	80	
			10	Farabi Programı ile bir eğitim öğretim yılında üniversitemizden giden öğrenci sayısı.	30	
			11	Erasmus Programı ile bir eğitim öğretim yılında üniversitemize gelen öğrenci sayısı.	10	
			12	Erasmus Programı ile bir eğitim öğretim yılında üniversitemizden giden öğrenci sayısı.	155	
			13	Mevlana Programı ile bir eğitim öğretim yılında üniversitemizden giden öğrenci sayısı.	10	
	1.5. Eğitim Altyapısını derslikler, eğitim laboratuvarları, kütüphane, ders malzemeleri vb. alanda geliştirmek	4-Öğrenim hedeflerine yönelik kütüphane ve elektronik kütüphanecilik ile ilgili ihtiyaçlar tespit edilerek iyileştirilecektir.		14	Öğrenci başına düşen üniversite kütüphanesindeki kitap sayısı/Adet	5
				15	Üye olunan elektronik veri tabanı sayısı/Adet	49
		5-Dersliklerin Sayısı Arttırılacaktır		16	Eğitim Fakültesi Binası tamamlanma oranı/Oran	23
				17	Ziraat Fakültesi derslik bloku tamamlanma oranı/Oran	50
				18	Tıp Fakültesi derslik binası tamamlanma oranı/Oran	50
		6-Eğitim donanımlarının artırılması ve iyileştirilmesi		19	Alımı gerçekleştirilen mamul ve menkul mal sayısı/Adet	100
				20	Alımı gerçekleştirilen yazılım sayısı/Adet	10
	21			Gerçekleştirilen büyük onarım faaliyeti sayısı/Adet	40	
1.6. Uzaktan eğitim sistemini geliştirip sürdürmek	7- Lisansüstü düzeyde eğitim veren uzaktan eğitim programları açılacak ve açılmış olanların sürekliliği sağlanacaktır.		22	Uzaktan eğitimle verilen ders sayısı/Adet	15	
			23	Uzaktan eğitim programlarına katılan öğrenci sayısı/Adet	190	
2. Bilimsel Araştırma	2.1. Akademik personelin bilimsel araştırma, yenilikçilik ve girişimcilik yeteneğini geliştirmek.	8-Akademik personelin bilimsel içerikli toplantı ve çalışmalarına katılımın sürdürülmesi.	24	Yurtiçi toplantılara katılan akademik personel sayısı	1.056	
			25	Yurtdışı toplantılara katılan akademik personel sayısı	418	
			26	Ulusal ve Uluslararası Bilimsel Makale Sayısı/Adet	838	
	2.4. İleri Teknolojik ürünler ve toplumsal sorunlara çözüm üreten bilimsel araştırma projelerini desteklemek.	9-İleri Teknolojik ürünler ve toplumsal sorunlara çözüm üreten bilimsel araştırma projelerini desteklemek.		27	BAP Komisyonunca desteklenen bilimsel araştırma proje sayısı./Adet	450

Tablo 66. Performans Sonuçları Tablosu(Devam)

STRATEJİK PLAN- AMAÇ- HEDEF		PERFORMANS PROGRAMI- PERFORMANS HEDEFLERİ, PERFORMANS GÖSTERGELERİ, HEDEFLENEN GÖSTERGE DÜZEYLERİ			
Stratejik Amaç	Stratejik Hedef	Performans Hedefi	Performans Göstergesi	Açıklama	Hedeflenen Gösterge Düzeyi
3. Yaşayan Kampüs	3.1. Merkez yerleşke içinde öğrenci ve çalışanların ihtiyaçlarını karşılayacak, memnuniyetlerini arttıracak yeni mekanlar ve hizmet alanları oluşturmak.	10-Öğrencilere sunulan sosyal hizmetler sürdürülerek iyileştirilecektir.	28	Öğrencilere sunulan yemekhane hizmetlerinden memnuniyet oranı./Oran	75,00
			29	Öğrencilere sunulan kültürel hizmetlerden memnuniyet oranı/Oran	65,00
			30	Öğrencilere sunulan spor hizmetlerinden memnuniyet oranı/Oran	70,00
			31	Kısmi Zamanlı Çalışan Öğrenci Sayısı	260,00
		11-Merkezi yerleşke fiziksel olarak iyileştirilecektir.	32	Yatırım Programı kampüs alt yapısı projesi kapsamında gerçekleştirilen yapım işi sayısı/Adet	40
	3.3. Yerleşkede yapılan bilimsel ve sosyal etkinlik sayısını arttırmak, öğrenci kulup faaliyetlerini desteklemek.	12-Sosyal etkinlikler ve öğrenci kulup faaliyetleri sürdürülecektir.	33	Öğrenci kulüplerinin organize ettiği etkinlik sayısı/Adet	180
			34	Spor faaliyetlerine katılan lisanslı sporcu sayısı./Adet	230
	3.4. Merkez yerleşke master planını, kullanıcı ihtiyaçlarını, engelli öğrenci ile personelin ihtiyaçlarını ve yerleşke estetiğini göz önüne alarak yenilemek.	13-Fiziki alanların engelliler için düzenlenmesi	35	Rampa sayısı/Adet	1
			36	Engelli Otoparkı Sayısı/Adet	20
			37	Engelli Kaldırım Geçişi Sayısı/Adet	20
38			Görme Engelliler için hisseilebilir yüzey tespiti (m)/Metre	2.000	
4. Üniversite-Sanayi İşbirliği ve Topluma Katkı	4.4. Yaşam boyu eğitim kapsamında toplumun ihtiyaç duyduğu alanlarda sertifika ve eğitim programları düzenlemek.	14-Yaşam boyu eğitim kapsamında eğitim programları düzenlenecektir.	39	Düzenlenen eğitim sayısı/Adet	25
			40	Açılan sertifika program sayısı/Adet	8
			41	Sertifika verilen kişi sayısı/Adet	80
5. Sağlık Hizmetleri	5.1.Üniversitemizin Sağlık Hizmetlerinde yetkin ve uzmanlaşmış bölge sağlık kurumu kimliğini sürdürmesi sağlamak.	15-Topluma Sunulan Sağlık Hizmetlerinin Sürdürülmesi ve Etkinliğinin Arttırılması	42	Yenilenen poliklinik, yoğun bakım servisi ve hasta oda sayısı/Adet	3
			43	Alımı gerçekleştirilen tıbbi cihaz sayısı	40
			44	Yoğun bakım binası inşaatının tamamlanma oranı/Oran	34
			45	Hekim başına düşen hasta sayısı (yıllık)/Adet	1.420
			46	Hemşire başına düşen hasta sayısı (yıllık)/Adet	698
	47	Hasta memnuniyet oranı (%) /Oran	95		
	5.4. Dış Hekimliği Fakültesi'ni modern teknoloji ile donatılmış tam teşekküllü bir yapıya ulaştırmak ve uygulama hastanesi kurmak.	16-Topluma Sunulan Sağlık Hizmetlerinin Sürdürülmesi ve Etkinliğinin Arttırılması	46	Hekim başına düşen hasta sayısı (yıllık)/Adet	5.400,00
47			Dış Hekimliği Fakültesinde tedavi gören hasta memnuniyet oranı/Oran	90,00	
		48	Hekim başına düşen hasta sayısı (yıllık)/Adet	6.200	
		49	Dış Hastanesi İnşaatı tamamlanma oranı/Oran	40	
6. Kurumsal Kapasite	6.4. Kurum Kültürünü geliştirmek, çalışanların gelişimini sağlamak ve çalışma yaşamından memnuniyetini arttırmak.	17- İdari hizmetlerin sürdürülmesi ve iyileştirilmesi	50	İdari personel için düzenlenen hizmetçi eğitim, kurs ve seminer sayısı./Adet	15



Tablo 67. Performans Hedefi İzleme ve Değerlendirme (PHİD) Formu

Yıl/Dönem		2017							
İdare Adı		38.53 - ESKİŞEHİR OSMANGAZİ ÜNİVERSİTESİ							
Performans Hedefi		1/Eğitim hizmetlerinin sürdürülmesi ve iyileştirilmesi.							
Sıra	Performans Göstergeleri	Hedef (a)	Yılsonu Gerçekleşme Tahmini (b)	Gerçekleşme					Gerçekleşme Durumu
				I. Üç Aylık	II. Üç Aylık	III. Üç Aylık	IV. Üç Aylık	Kümülatif (c)	
1	Kadrolu öğretim üyesi başına düşen öğrenci sayısı/Adet	40,00	42,94	43,00	43,00	43,00	43,00	43,00	Makul
2	Akredite olmuş program sayısı/Adet	5,00	6,00	5,00	6,00	6,00	7,00	6,00	Başarılı
3	Öğrencilerin eğitim programlarından memnuniyet oranı/Oran	66,00	63,00	0,00	0,00	0,00	63,00	63,00	İyileştirilmeli
4	Disiplinler arası lisans üstü program sayısı/Adet	11,00	2,00	2,00	2,00	2,00	2,00	2,00	İyileştirilmeli
5	Yeni açılan ön lisans, lisans ve lisansüstü program sayısı/Adet	6,00	1,00	1,00	1,00	1,00	1,00	1,00	İyileştirilmeli
Değerlendirme	<p>"Eğitim hizmetlerinin sürdürülmesi ve iyileştirilmesi" performans hedefi için belirlenen göstergelerden;"Kadrolu öğretim üyesi başına düşen öğrenci sayısı/Adet" göstergesi gerçekleşmeleri; Ocak ayında 43,64, Şubat ayında 43,19, Mart ayında 43,19 olmak üzere ortalama 1.üç aylık dönem 43,31 adet gerçekleşmesi olmuştur. Nisan ayında 43,08, Mayıs ayında 43,02, Haziran ayında 42,86 olmak üzere ortalama 2. üç aylık dönem gerçekleşmesi 42,99 adet olmuştur. Temmuz ayında 42,80, Ağustos ayında 43, Eylül ayında 43 olmak üzere ortalama 3. üç aylık dönem gerçekleşmesi 42,93 adet olmuştur. Ekim ayında 43,32, Kasım ayında 42,21, Aralık ayında 42,05 olmak üzere ortalama 4. üç aylık dönem gerçekleşmesi 42,53 olmuştur. 1., 2., 3., 4. üç aylık dönemlerin ortalaması alındığında 2017 yılı gerçekleşmesi 42,94 adet olarak hesap edilmiştir."Akredite olmuş program sayısı/Adet" göstergesi gerçekleşmeleri; Ocak ayında 5, Şubat ayında 5, Mart ayında 5, olmak üzere ortalama 1.üç aylık dönem gerçekleşmesi 5 olmuştur. Nisan ayında 6, Mayıs ayında 6, Haziran ayında 6 olmak üzere ortalama 2. üç aylık dönem gerçekleşmesi 6 olmuştur. Temmuz ayında 6, Ağustos ayında 6, Eylül ayında 6 olmak üzere ortalama 3.üç aylık dönem gerçekleşmesi 6 olmuştur. Ekim ayında 7, Kasım ayında 7, Aralık ayında 7 olmak üzere ortalama 4. üç aylık dönem gerçekleşmesi 7 olmuştur. 1., 2., 3., 4. üç aylık dönemlerin ortalaması alındığında 2017 yılı gerçekleşmesi 6 olarak hesap edilmiştir."Öğrencilerin eğitim programlarından memnuniyet oranı/Oran" göstergesi gerçekleşmeleri; 2017 Öğrenci eğitim programlarından memnuniyet anketi yılda bir kez yapılarak Aralık ayında %63 olarak gerçekleşmiştir. "Disiplinler arası lisans üstü program sayısı/Adet" göstergesi gerçekleşmeleri; Ocak ayında 2, Şubat ayında 2, Mart ayında 2, Nisan ayında 2, Mayıs ayında 2, Haziran ayında 2, Temmuz ayında 2, Ağustos ayında 2, Eylül ayında 2, Ekim ayında 2, Kasım ayında 2, Aralık ayında 2 olmuştur.1., 2., 3., 4. üç aylık dönemlerin ortalaması alındığında 2017 yılı gerçekleşmesi ortalama 2 olarak hesap edilmiştir. Yeterli talep olmadığından açılmamıştır ve gösterge hedef düzeyinin altında kalmıştır. "Yeni açılan ön lisans, lisans ve lisansüstü program sayısı/Adet" göstergesi gerçekleşmeleri; Ocak ayında 1, Şubat ayında 1, Mart ayında 1 olmak üzere ortalama 1.üç aylık dönem gerçekleşmesi 1 olmuştur. Nisan ayında 1, Mayıs ayında 1, Haziran ayında 1 olmak üzere ortalama 2.üç aylık dönem gerçekleşmesi 1 olmuştur. Temmuz ayında 1, Ağustos ayında 1, Eylül ayında 1 olmak üzere ortalama 1.üç aylık dönem gerçekleşmesi 1 olmuştur. Ekim ayında 1, Kasım ayında 1, Aralık ayında 1 olmak üzere ortalama 4.üç aylık dönem gerçekleşmesi 1 olmuştur. 1., 2., 3., 4. üç aylık dönemlerin ortalaması alındığında 2017 yılı gerçekleşmesi ortalama 1 olarak hesap edilmiştir.</p> <p>*Öğrenci kontenjanlarının iki katına çıkarılması nedeniyle yeterli fiziki kapasitesinin yeni bir program açmaya elverişli olmaması, *Öğretim görevlisi kadrosunun yeterli olmaması, önerilerin YÖK ile yazışmalarının devam etmesi nedeni ile hedef gösterge düzeyinin altında kalmıştır.</p>								



Performans Hedefi		2/Değişim programları kapsamında anlaşma yapılan üniversite sayısı arttırılacaktır.							
Sıra	Performans Göstergeleri	Hedef (a)	Yılsonu Gerçekleşme Tahmini (b)	Gerçekleşme					Gerçekleşme Durumu
				I. Üç Aylık	II. Üç Aylık	III. Üç Aylık	IV. Üç Aylık	Kümülatif (c)	
1	Farabi Değişim programı kapsamında anlaşma yapılan üniversite sayısı/Adet	85,00	87,00	5,00	0,00	0,00	82,00	87,00	Başarılı
2	Erasmus Değişim programı kapsamında anlaşma yapılan üniversite sayısı/Adet	95,00	104,00	0,00	0,00	0,00	104,00	104,00	Başarılı
Değerlendirme	Değişim programları kapsamında anlaşma yapılan üniversite sayısı arttırılacaktır." performans hedefi için belirlenen "Farabi Değişim programı kapsamında anlaşma yapılan üniversite sayısı (Ortaklık anlaşması yapılan üniversite sayısı) "gösterge gerçekleştirmeleri;Şubat ayında 5, Ekim ayında 82 olmak üzere toplamda 87 üniversite ile anlaşma yapılmıştır."Erasmus Değişim programı kapsamında anlaşma yapılan üniversite sayısı (Ortaklık anlaşması yapılan üniversite sayısı) " gösterge gerçekleştirmeleri; Kasım ayında 1, Aralık ayında 103 olmak üzere toplamda 104 üniversite ile anlaşma yapılmıştır.								



Performans Hedefi		3/Eğitim ve araştırma faaliyetleri kapsamında değişim programları öğrenci hareketliliğini arttırmak.							
Sıra	Performans Göstergeleri	Hedef (a)	Yılsonu Gerçekleşme Tahmini (b)	Gerçekleşme					Gerçekleşme Durumu
				I. Üç Aylık	II. Üç Aylık	III. Üç Aylık	IV. Üç Aylık	Kümülatif (c)	
1	Mevlana Programı ile bir eğitim öğretim yılında üniversitemize gelen öğrenci sayısı./Adet	2,00	0,00	0,00	0,00	0,00	0,00	0,00	İyileştirilmeli
2	Farabi Programı ile bir eğitim öğretim yılında üniversitemize gelen öğrenci sayısı./Adet	80,00	94,00	0,00	0,00	0,00	94,00	94,00	Başarılı
3	Farabi Programı ile bir eğitim öğretim yılında üniversitemizden giden öğrenci sayısı./Adet	30,00	27,00	0,00	0,00	0,00	27,00	27,00	İyileştirilmeli
4	Erasmus Programı ile bir eğitim öğretim yılında üniversitemize gelen öğrenci sayısı./Adet	10,00	10,00	2,00	0,00	7,00	1,00	10,00	Başarılı
5	Erasmus Programı ile bir eğitim öğretim yılında üniversitemizden giden öğrenci sayısı./Adet	155,00	148,00	54,00	3,00	66,00	25,00	148,00	İyileştirilmeli
6	Mevlana Programı ile bir eğitim öğretim yılında üniversitemizden giden öğrenci sayısı/Adet	10,00	0,00	0,00	0,00	0,00	0,00	0,00	İyileştirilmeli
Değerlendirme	<p>"Eğitim ve araştırma faaliyetleri kapsamında değişim programları öğrenci hareketliliğini arttırmak."performans hedefi için belirlenen;"Mevlana Programı ile bir eğitim öğretim yılında üniversitemize gelen öğrenci sayısı. (2017 yılı içerisinde Mevlana Programı ile üniversitemize gelen öğrenci sayısı)" gösterge gerçekleştirmeleri; YÖK kararları doğrultusunda programa katılmaya hak kazanan öğrenci olmamasından dolayı hedef gösterge düzeyinin altında kalmıştır. "Mevlana Programı ile bir eğitim öğretim yılında üniversitemizden giden öğrenci sayısı. (2017 yılı içerisinde Mevlana Programı ile üniversitemizden giden öğrenci sayısı)" gösterge gerçekleştirmeleri; YÖK kararları doğrultusunda programa katılmaya hak kazanan öğrenci olmamasından dolayı hedef gösterge düzeyinin altında kalmıştır. "Farabi Programı ile bir eğitim öğretim yılında üniversitemize gelen öğrenci sayısı. (2017 yılı içerisinde Farabi Programı ile üniversitemize gelen öğrenci sayısı)"gösterge gerçekleştirmeleri; Ekim ayında 94 olmak üzere 94 öğrenci hareketlilikten yararlanmış. " Farabi Programı ile bir eğitim öğretim yılında üniversitemizden giden öğrenci sayısı. (2017 yılı içerisinde Farabi Programı ile üniversitemizden giden öğrenci sayısı)" gösterge gerçekleştirmeleri; Ekim ayında 27 olmak üzere 27 öğrenci hareketlilikten yararlanmış."Erasmus Programı ile bir eğitim öğretim yılında üniversitemize gelen öğrenci sayısı. (2017 yılı içerisinde Erasmus Programı ile üniversitemize gelen öğrenci sayısı)" gösterge gerçekleştirmeleri; Şubat ayında 2, Ağustos ayında1, Eylül ayında 6, Kasım ayında 1 olmak üzere toplamda 10 öğrenci hareketlilikten yararlanmış. "Erasmus Programı ile bir eğitim öğretim yılında üniversitemizden giden öğrenci sayısı. (2017 yılı içerisinde Erasmus Programı ile üniversitemizden giden öğrenci sayısı)"gösterge gerçekleştirmeleri; Ocak ayında 7, Şubat ayında 45, Mart ayında 2 olmak üzere 1.dönem gerçekleşmesi 54 olmuştur.Nisan ayında 1, Mayıs ayında 2 olmak üzere 2. dönem gerçekleşmesi 3 olmuştur. Ağustos ayında 14, Eylül ayında 52 olmak üzere 3 .dönem gerçekleşmesi 66 olmuştur. Ekim ayında 25,Öğrenim 16 + staj 9 olmak üzere 25 olmuştur.1.,2.,3., ve 4., dönem sonunda toplam 148 öğrenci hareketlilikten yararlanmış.</p>								



Performans Hedefi		4/Öğrenim hedeflerine yönelik kütüphane ve elektronik kütüphanecilik ile ilgili ihtiyaçlar tespit edilerek iyileştirilecektir.							
Sıra	Performans Göstergeleri	Hedef (a)	Yılsonu Gerçekleşme Tahmini (b)	Gerçekleşme					Gerçekleşme Durumu
				I. Üç Aylık	II. Üç Aylık	III. Üç Aylık	IV. Üç Aylık	Kümülatif (c)	
1	Öğrenci başına düşen üniversite kütüphanesindeki kitap sayısı/Adet	5,00	4,00	4,00	4,00	4,00	4,00	4,00	İyileştirilmeli
2	Üye olunan elektronik veri tabanı sayısı/Adet	49,00	51,00	51,00	51,00	51,00	51,00	51,00	Başarılı
Değerlendirme	<p>"Öğrenim hedeflerine yönelik kütüphane ve elektronik ile ilgili ihtiyaçlar tespit edilerek iyileştirilecektir." performans hedefi için belirlenen;"Öğrenci başına düşen üniversite kütüphanesindeki kitap sayısı/Adet" göstergesi gerçekleşmeleri; Ocak ayında 4, Şubat ayında 4, Mart ayında 4, Nisan ayında 4, Mayıs ayında 4, Haziran ayında 4, Temmuz ayında 4, Ağustos ayında 4, Eylül ayında 4, Ekim ayında 4, Kasım ayında 4, Aralık ayında 4 olmak üzere üçer aylık dönemler ve yıl sonu itibarıyla ortalama 4 olarak gerçekleşmiştir. Kaynak giriş azlığı ve öğrenci sayısındaki artış nedeniyle gösterge hedeflerinin altında kalmıştır.</p> <p>"Üye olunan veri tabanı sayısı/Adet" göstergesi gerçekleşmeleri; Ocak ayında 51, Şubat ayında 51, Mart ayında 51, Nisan ayında 51, Mayıs ayında 51, Haziran ayında 51, Temmuz ayında 51, Ağustos ayında 51, Eylül ayında 51, Ekim ayında 51, Kasım ayında 51, Aralık ayında 51 olmak üzere üçer aylık dönemler ve yıl sonu itibarıyla ortalama 51 olarak gerçekleşmiştir.</p>								



Performans Hedefi		5/Dersliklerin Sayısı Arttıracaktır							
Sıra	Performans Göstergeleri	Hedef (a)	Yılsonu Gerçekleşme Tahmini (b)	Gerçekleşme					Gerçekleşme Durumu
				I. Üç Aylık	II. Üç Aylık	III. Üç Aylık	IV. Üç Aylık	Kümülatif (c)	
1	Eğitim Fakültesi Binası tamamlanma oranı/Oran	23,00	19,00	3,00	4,00	0,00	12,00	19,00	İyileştirilmeli
2	Ziraat Fakültesi derslik bloku tamamlanma oranı/Oran	50,00	41,00	6,00	12,00	15,00	8,00	41,00	İyileştirilmeli
3	Tıp Fakültesi derslik binası tamamlanma oranı/Oran	50,00	0,00	0,00	0,00	0,00	0,00	0,00	İyileştirilmeli
Değerlendirme	<p>"Dersliklerin sayısı arttıracaktır." performans hedefi için belirlenen; "Eğitim Fakültesi Binası tamamlanma oranı/ Yüzde" göstergesi gerçekleştirmeleri; Ocak ayında %1, Şubat ayında %1,Mart ayında,%1,Nisan ayında%2,Mayıs ayında%2, Ekim ayında %2, Kasım ayında %4, Aralık ayında %6 olmak üzere işin toplam %19'u 2017 yılında gerçekleştirilmiştir.Kalan kısmı 2018 başında tamamlanacaktır."Ziraat Fakültesi Binası tamamlanma oranı/ Yüzde" göstergesi gerçekleştirmeleri; Şubat ayında %2, Mart ayında %4, Nisan ayında%4, Mayıs ayında %4, Haziran ayında %4, Temmuz ayında %4, Ağustos ayında %6, Eylül ayında %5, Ekim ayında %2, Kasım ayında %3, Aralık ayında % 3, olmak üzere toplamda %41 olmuştur.Dönem başında sözleşme imzalarak imalatlara başlanmıştır.2017 hedefleri % 40 olarak revize edildiğinden hedef düzeye ulaşılmıştır. "Tıp Fakültesi Binası tamamlanma oranı/ Yüzde" göstergesi gerçekleştirmeleri; proje hazırlık çalışmaları devam etmektedir.</p>								



Performans Hedefi		6/Eğitim donanımlarının artırılması ve iyileştirilmesi							
Sıra	Performans Göstergeleri	Hedef (a)	Yılsonu Gerçekleşme Tahmini (b)	Gerçekleşme					Gerçekleşme Durumu
				I. Üç Aylık	II. Üç Aylık	III. Üç Aylık	IV. Üç Aylık	Kümülatif (c)	
1	Alımı gerçekleştirilen mamul ve menkul mal sayısı/Adet	100,00	108,00	4,00	20,00	29,00	55,00	108,00	Başarılı
2	Alımı gerçekleştirilen yazılım sayısı/Adet	10,00	11,00	0,00	5,00	3,00	3,00	11,00	Başarılı
3	Gerçekleştirilen büyük onarım faaliyeti sayısı/Adet	40,00	53,00	3,00	7,00	19,00	24,00	53,00	Başarılı
Değerlendirme	<p>"Eğitim donanımlarının artırılması ve iyileştirilmesi." performans hedefi için belirlenen "Alımı gerçekleştirilen mamul ve menkul mal sayısı/Adet" gösterge gerçekleştirmeleri; Mart ayında 4, Nisan ayında 2, Mayıs ayında 12, Haziran ayında 6, Temmuz ayında 13, Ağustos ayında 13, Eylül ayında 3, Ekim ayında 17, Kasım ayında 21, Aralık ayında 17 olmak üzere toplamda 108 olmuştur. "Alımı gerçekleştirilen yazılım sayısı/Adet" gösterge gerçekleştirmeleri; Nisan ayında 1, Mayıs ayında 2, Haziran ayında 2, Temmuz ayında 1, Ağustos ayında 2, Ekim ayında 2, Aralık ayında 1 olmak üzere toplamda 11 olmuştur. "Gerçekleştirilen büyük onarım faaliyeti sayısı/Adet" gösterge gerçekleştirmeleri; Şubat ayında 1, Mart ayında 2, Nisan ayında 6, Mayıs ayında 1, Temmuz ayında 10, Ağustos ayında 7, Eylül ayında 2, Ekim ayında 8, Kasım ayında 8, Aralık ayında 8, olmak üzere toplamda 53 olmuştur. Üniversitemiz kampüslerinde yer alan binaların ihtiyaç durumuna göre bakım onarım ve tadilatları gerçekleştirilmiştir.</p>								



Performans Hedefi		7/Lisansüstü düzeyde eğitim veren uzaktan eğitim programları açılacak ve açılmış olanların sürekliliği sağlanacaktır.							
Sıra	Performans Göstergeleri	Hedef (a)	Yılsonu Gerçekleşme Tahmini (b)	Gerçekleşme					Gerçekleşme Durumu
				I. Üç Aylık	II. Üç Aylık	III. Üç Aylık	IV. Üç Aylık	Kümülatif (c)	
1	Uzaktan eğitimle verilen ders sayısı/Adet	15,00	12,00	12,00	12,00	12,00	12,00	12,00	İyileştirilmeli
2	Uzaktan eğitim programlarına katılan öğrenci sayısı/Adet	190,00	213,00	184,00	184,00	213,00	271,00	213,00	Başarılı
Değerlendirme	<p>"Lisansüstü düzeyde eğitim veren uzaktan eğitim programları açılacak ve açılmış olanların sürekliliği sağlanacaktır." performans hedefi için belirlenen "Uzaktan eğitimle verilen ders sayısı/Adet" göstergesi gerçekleşmeleri; Ocak ayında 12, Şubat ayında 12, Mart ayında 12, Nisan ayında 12 Mayıs ayında 12,Haziran ayında 12, Temmuz ayında 12,Ağustos ayında 12,Eylül ayında 12, Ekim ayında12, Kasım ayında 12, Aralık ayında 12 olmuştur. Üçer aylık dönemler ve yıl sonu itibariyle ortalama gerçekleştirmeler hedef düzeyine ulaşamamıştır. Lisansüstü Eğitim ve Öğretim Yönetmeliğinde 20 şubat 2014 tarihinde, tezsiz yüksek lisans programlarından mezun olanların doktora programlarına devam edemeyeceklerine ilişkin değişikliğin bu programa olan talepleri aynı düzeyde kalmasını ya da düşürdüğü ve performans göstergelerinin hedeflerimize paralel ya da altına düşerek başarısızlığa neden olduğu öngörülmektedir. Bundan sonraki dönemlerde, performans hedeflerinin gerçekleştirilebilmesi bağlamında doktora programlarının türleri ve içeriklerine yönelik alternatifler geliştirilmesine yönelik çalışmalar sürdürülmesi planlanmaktadır. "Uzaktan eğitimle verilen ders sayısı/Adet" göstergesi gerçekleşmeleri; Ocak ayında 184, Şubat ayında 184, Mart ayında 184, Nisan ayında 184, Mayıs ayında 184, Haziran ayında 184, Temmuz ayında 184, Ağustos ayında 184, Eylül ayında 271, Ekim ayında 271, Kasım ayında 271, Aralık ayında 271 olmuştur. Üçer aylık dönemler ve yıl sonu itibariyle ortalama gerçekleştirmeler yukarıda gösterilmiştir.</p>								



Performans Hedefi		8/Akademik personelin bilimsel içerikli toplantı ve çalışmalarına katılımın sürdürülmesi.							
Sıra	Performans Göstergeleri	Hedef (a)	Yılsonu Gerçekleşme Tahmini (b)	Gerçekleşme					Gerçekleşme Durumu
				I. Üç Aylık	II. Üç Aylık	III. Üç Aylık	IV. Üç Aylık	Kümülatif (c)	
1	Yurtiçi toplantılara katılan akademik personel sayısı/Adet	1.056,00	1.892,00	373,00	497,00	321,00	701,00	1.892,00	Başarılı
2	Yurtdışı toplantılara katılan akademik personel sayısı/Adet	418,00	577,00	83,00	200,00	182,00	112,00	577,00	Başarılı
3	Ulusal ve uluslararası bilimsel makale sayısı/Adet	838,00	1.107,00	217,00	224,00	225,00	441,00	1.107,00	Başarılı
Değerlendirme	<p>"Akademik personelin bilimsel içerikli toplantı ve çalışmalarına katılımın sürdürülmesi." performans hedefi için belirlenen "Yurtiçi toplantılara katılan akademik personel sayısı " performans göstergesi gerçekleştirmeleri; Ocak ayında 86, Şubat ayında 115, Mart ayında 172, Nisan ayında 215, Mayıs ayında 234, Haziran ayında 48, Temmuz ayında 113 , Ağustos ayında 58, Eylül ayında 150, Ekim ayında 318, Kasım ayında 221, Aralık ayında 162 olmak üzere toplamda 1892 olmuştur."Yurtdışı toplantılara katılan akademik personel sayısı " performans göstergesi gerçekleştirmeleri; Ocak ayında 18, Şubat ayında 17, Mart ayında 48 , Nisan ayında 38, Mayıs ayında 104, Haziran ayında 58, Temmuz ayında 56, Ağustos ayında 36, Eylül ayında 90, Ekim ayında 51, Kasım ayında 40, Aralık ayında 21 olmak üzere toplamda 577 olmuştur. "Ulusal ve Uluslararası Bilimsel Makale Sayısı/Adet" performans göstergesi gerçekleştirmeleri; Ocak ayında 88, Şubat ayında 68, Mart ayında 61, Nisan ayında 80, Mayıs ayında 63, Haziran ayında 81 , Temmuz ayında 83, Ağustos ayında 64 , Eylül ayında 78, Ekim ayında 101, Kasım ayında 148, Aralık ayında 192 olmak üzere toplamda 1107 olmuştur.</p>								

Performans Hedefi		9/İleri Teknolojik ürünler ve toplumsal sorunlara çözüm üreten bilimsel araştırma projelerini desteklemek.							
Sıra	Performans Göstergeleri	Hedef (a)	Yılsonu Gerçekleşme Tahmini (b)	Gerçekleşme					Gerçekleşme Durumu
				I. Üç Aylık	II. Üç Aylık	III. Üç Aylık	IV. Üç Aylık	Kümülatif (c)	
1	BAP Komisyonunca desteklenen bilimsel araştırma proje sayısı./Adet	450,00	461,00	297,00	67,00	37,00	60,00	461,00	Başarılı
Değerlendirme	<p>"İleri Teknolojik ürünler ve toplumsal sorunlara çözüm üreten bilimsel araştırma projelerini desteklemek.." performans hedefi için belirlenen "BAP Komisyonunca desteklenen bilimsel araştırma proje sayısı./Adet" göstergesi gerçekleştirmeleri; Ocak ayında 275, Şubat ayında 15, Mart ayında 7, Nisan ayında 35, Haziran ayında 32, Temmuz ayında 15, Ağustos ayında 17, Eylül ayında 5, Ekim ayında 30, Kasım ayında 18 Aralık ayında 12 , Ocak ayında bir önceki yıldan devam eden projelerle birlikte 297, yeni proje ile toplamda 461 proje sayısı gerçekleştirilmiştir.</p>								



Performans Hedefi		10/Öğrencilere sunulan sosyal hizmetler sürdürülerek iyileştirilecektir.							
Sıra	Performans Göstergeleri	Hedef (a)	Yılısonu Gerçekleşme Tahmini (b)	Gerçekleşme					Gerçekleşme Durumu
				I. Üç Aylık	II. Üç Aylık	III. Üç Aylık	IV. Üç Aylık	Kümülatif (c)	
1	Öğrencilere sunulan yemekhane hizmetlerinden memnuniyet oranı./Oran	75,00	61,75	66,33	58,33	56,33	66,00	61,75	İyileştirilmeli
2	Öğrencilere sunulan kültürel hizmetlerden memnuniyet oranı./Oran	65,00	62,55	65,00	65,00	0,00	57,67	62,55	İyileştirilmeli
3	Öğrencilere sunulan spor hizmetlerinden memnuniyet oranı./Oran	70,00	74,77	74,00	73,33	0,00	77,00	74,77	Başarılı
4	Kısmi Zamanlı Çalışan Öğrenci Sayısı/Adet	250,00	232,00	223,00	224,00	0,00	248,00	232,00	İyileştirilmeli
Değerlendirme	<p>Öğrencilere sunulan sosyal hizmetler sürdürülerek iyileştirilecektir." performans hedefi için belirlenen "Öğrencilere sunulan yemekhane hizmetlerinden memnuniyet oranı./Oran" göstergesi gerçekleşmeleri; Ocak ayında %66, Şubat ayında %68, Mart ayında %65 olmak üzere ortalama 1. üç aylık dönem gerçekleşmesi %66,33 olmuştur. Nisan ayında % 57, Mayıs ayında % 58, Haziran ayında %60. üç aylık dönem gerçekleşmesi %58,33 olmuştur. Temmuz ayında %56, Ağustos ayında %57, Eylül ayında %56 olmak üzere ortalama 3. üç aylık dönem gerçekleşmesi %56,33 olmuştur.Ekim ayında %66, Kasım ayında %67, Aralık ayında %65 4. üç aylık dönem gerçekleşmesi %66 olmuştur. 1.,2.,3.,4. üç aylık dönemlerin ortalaması alındığında 2017 yılı gerçekleşmesi % 61,75 olarak hesap edilmiştir.Öğrenci ve personel anketleri doldurmak istemediğinden bu duruma göre 2017 yılı 1. Dönem içinde yaklaşık 250, 2.Dönem içinde 1021, 3.Dönem 514 ve 4.Dönem 1190 öğrenci ve personel anketleri doldurmuş fakat yemek hizmeti kapsamındaki fiziki koşulların günün ihtiyacına tam kapasite cevap vermekte yetersiz kaldığı gözlenmiştir.Bu nedenle hedeflediğimiz başarıya ulaşmak konusunda sıkıntı yaşanmaktadır.Bununla ilgili gerekli çalışmalar ve düzenlemeler devam etmektedir."Öğrencilere sunulan kültürel hizmetlerden memnuniyet oranı./Oran" göstergesi gerçekleşmeleri;Ocak ayında %64, Şubat ayında %65, Mart ayında %66 olmak üzere ortalama 1. üç aylık dönem gerçekleşmesi %65 olmuştur. Nisan ayında %66, Mayıs ayında %65, Haziran ayında %64 olmak üzere ortalama 2. üç aylık dönem gerçekleşmesi %65 olmuştur. Temmuz - Ağustos -Eylül ayında öğrenciler tatil olduğundan dolayı anket yapılamadığı için değerlendirme yapılamamıştır.Ekim ayında %57, Kasım ayında %58, Aralık ayında %58 4. üç aylık dönem gerçekleşmesi %57,66 olmuştur. 1.,2., 3.,4. üç aylık dönemlerin ortalaması alındığında 2017 yılı gerçekleşmesi % 62,55 olarak hesap edilmiştir.Tasarruf tedbirleri dolayısıyla; bahar şenlikleri yapılamamış, kültür ve sanat etkinlikleride istenilen düzeyde gerçekleşmemiştir."Öğrencilere sunulan spor hizmetlerinden memnuniyet oranı./Oran" göstergesi gerçekleşmeleri; Ocak ayında % 73, Şubat ayında %74, Mart ayında %75 olmak üzere ortalama 1. üç aylık dönem gerçekleşmesi %74 olmuştur.Nisan ayında % 73, Mayıs ayında % 74, Haziran ayında % 73, 2. üç aylık dönem gerçekleşmesi % 73,33 olmuştur.Temmuz- Ağustos -Eylül ayında öğrenciler tatil olduğundan dolayı anket yapılamadığı için değerlendirme yapılamamıştır.Ekim ayında %76, Kasım ayında %77, Aralık ayında % 78. üç aylık dönem gerçekleşmesi %77 olmuştur. 1.,2.,4. üç aylık dönemlerin ortalaması alındığında 2017 yılı gerçekleşmesi % 74,77 olarak hesap edilmiştir. "Kısmi Zamanlı Çalışan Öğrenci Sayısı/Adet" göstergesi gerçekleşmeleri; Ocak ayında 222, Şubat ayında 220, Mart ayında 224, Nisan ayında 224, Mayıs ayında 224, Haziran ayında 224, Kasım ayında 246, Aralık ayında 250 olmak üzere 2017 yılı gerçekleşmesi ortalama 232 olmuştur.Kısmi zamanlı çalışan öğrenci sayısı 250 kişi olarak hedeflenmiş fakat Üniversite Senato kararıyla 2016-2017 eğitim -öğretim döneminde 224 öğrencinin çalışmasına karar verilmiştir.2017-2018 öğretim yılında kısmi zamanlı öğrenci kontejyanı 250 olarak belirlenmiştir.Öğrenciler 23 Ekim'de çalışmaya başlamıştır.</p>								



Performans Hedefi		11/Merkez yerleşke içinde fiziksel, sosyal ve sportif olanakları iyileştirmek.							
Sıra	Performans Göstergeleri	Hedef (a)	Yılsonu Gerçekleşme Tahmini (b)	Gerçekleşme					Gerçekleşme Durumu
				I. Üç Aylık	II. Üç Aylık	III. Üç Aylık	IV. Üç Aylık	Kümülatif (c)	
1	Yatırım Programı kampüs alt yapısı projesi kapsamında gerçekleştirilen yapım işi sayısı/Adet	40,00	68,00	6,00	17,00	21,00	24,00	68,00	Başarılı
Değerlendirme	"Yatırım Programı kampüs alt yapısı projesi kapsamında gerçekleştirilen yapım işi sayısı/Adet" göstergesi gerçekleştirmeleri; Şubat ayında 2, Mart ayında 4, Nisan ayında 2, Mayıs ayında 4, Haziran ayında 11, Temmuz ayında 7, Ağustos ayında 10, Eylül ayında 4, Ekim ayında 8, Kasım ayında 8, Aralık ayında 8 olmak üzere 2017 yılında 68 adet yapım işi gerçekleştirilmiştir.								

Performans Hedefi		12/Sosyal etkinlikler ve öğrenci kulup faaliyetleri sürdürülecektir.							
Sıra	Performans Göstergeleri	Hedef (a)	Yılsonu Gerçekleşme Tahmini (b)	Gerçekleşme					Gerçekleşme Durumu
				I. Üç Aylık	II. Üç Aylık	III. Üç Aylık	IV. Üç Aylık	Kümülatif (c)	
1	Öğrenci kulüplerinin organize ettiği etkinlik sayısı/Adet	180,00	123,00	19,00	28,00	2,00	74,00	123,00	İyileştirilmeli
2	Spor faaliyetlerine katılan lisanslı sporcu sayısı./Adet	230,00	349,00	148,00	58,00	20,00	123,00	349,00	Başarılı
Değerlendirme	"Sosyal etkinlikler ve öğrenci kulup faaliyetleri sürdürülecektir." performans hedefi için belirlenen "Öğrenci kulüplerinin organize ettiği etkinlik sayısı/Adet" göstergesi gerçekleştirmeleri; Ocak ayında 6, Şubat ayında 6, Mart ayında 7, Nisan ayında 6, Mayıs ayında 22, Eylül ayında 2, Ekim ayında 14, Kasım ayında 17, Aralık ayında 43 olmak üzere toplam 123 olmuştur. Haziran-Temmuz-Ağustos ayları tatil olduğu için etkinlik gerçekleştirilmemiştir. Tasarruf tedbirleri gereğince öğrenci kulüplerinin organize ettiği etkinliklere kısıtlama getirilmiş olduğundan etkinlik sayılarından düşme olmuştur. Hedeflenen gösterge düzeyin altında kalmıştır. "Spor faaliyetlerine katılan lisanslı sporcu sayısı./Adet" göstergesi gerçekleştirmeleri; Mart ayında 148, Nisan ayında 46, Mayıs ayında 12, Temmuz ayında 20, Aralık ayında 123 olmak üzere toplam 349 olmuştur								



Performans Hedefi		13/Fiziki alanların engelliler için düzenlenmesi							
Sıra	Performans Göstergeleri	Hedef (a)	Yılsonu Gerçekleşme Tahmini (b)	Gerçekleşme					Gerçekleşme Durumu
				I. Üç Aylık	II. Üç Aylık	III. Üç Aylık	IV. Üç Aylık	Kümülatif (c)	
1	Rampa sayısı/Adet	1,00	1,00	0,00	0,00	0,00	1,00	1,00	Başarılı
2	Engelli Otoparkı Sayısı/Adet	20,00	20,00	0,00	0,00	0,00	20,00	20,00	Başarılı
3	Engelli Kaldırım Geçişi Sayısı/Adet	20,00	20,00	0,00	0,00	0,00	20,00	20,00	Başarılı
4	Görme Engelliler için hissedilebilir yüzey tespiti (m)/Metre	2.000,00	2.000,00	0,00	0,00	0,00	2.000,00	2.000,00	Başarılı
Değerlendirme	"Fiziki alanların engelliler için düzenlenmesi." performans hedefi için belirlenen "Rampa sayısı/Adet" göstergesi gerçekleştirmeleri; Ekim ayında 1 olmuştur. "Engelli Otoparkı Sayısı/Adet" göstergesi gerçekleştirmeleri; Kasım ayında 10, Aralık ayında 10 olmak üzere toplam 20 olmuştur. "Engelli Kaldırım Geçişi Sayısı/Adet" göstergesi gerçekleştirmeleri; Ekim ayında 20 ,olmak üzere toplam 20 olmuştur. "Görme Engelliler için hissedilebilir yüzey tespiti (m)/Metre" göstergesi gerçekleştirmeleri; Ekim ayında 2000(m), olmak üzere toplam 2000(m) olmuştur.								

Performans Hedefi		14/Yaşam boyu eğitim kapsamında eğitim programları düzenlenecektir.							
Sıra	Performans Göstergeleri	Hedef (a)	Yılsonu Gerçekleşme Tahmini (b)	Gerçekleşme					Gerçekleşme Durumu
				I. Üç Aylık	II. Üç Aylık	III. Üç Aylık	IV. Üç Aylık	Kümülatif (c)	
1	Düzenlenen eğitim sayısı/Adet	25,00	39,00	3,00	5,00	2,00	29,00	39,00	Başarılı
2	Açılan sertifika program sayısı/Adet	8,00	10,00	3,00	1,00	3,00	3,00	10,00	Başarılı
3	Sertifika verilen kişi sayısı/Adet	80,00	194,00	57,00	26,00	4,00	107,00	194,00	Başarılı
Değerlendirme	"Yaşam boyu eğitim kapsamında eğitim programları düzenlenecektir." performans hedefi için belirlenen "Düzenlenen eğitim sayısı/Adet" göstergesi gerçekleştirmeleri; Mart ayında 3, Nisan ayında 1, Mayıs ayında 3, Haziran ayında 1, Temmuz ayında 1, Eylül ayında 1, Ekim ayında 9, Kasım ayında 11, Aralık ayında 9, olmak üzere toplam 39 olmuştur. Açılan sertifika program sayısı/Adet" göstergesi gerçekleştirmeleri; Ocak ayında 2, Şubat ayında 1, Mayıs ayında 1, Temmuz ayında 2, Eylül ayında 1, Aralık ayında 3 olmak üzere toplam 10 olmuştur. "Sertifika verilen kişi sayısı/Adet" göstergesi gerçekleştirmeleri; Ocak ayında 35, Şubat ayında 22, Mayıs ayında 26, Temmuz ayında 4, Aralık ayında 107 olmak üzere toplam 194 olmuştur.								



Performans Hedefi		15/Topluma Sunulan Sağlık Hizmetlerinin Sürdürülmesi ve Etkinliğinin Artırılması							
Sıra	Performans Göstergeleri	Hedef (a)	Yılsonu Gerçekleşme Tahmini (b)	Gerçekleşme					Gerçekleşme Durumu
				I. Üç Aylık	II. Üç Aylık	III. Üç Aylık	IV. Üç Aylık	Kümülatif (c)	
1	Yenilenen poliklinik, yoğun bakım servisi ve hasta oda sayısı/Adet	3,00	4,00	0,00	0,00	2,00	2,00	4,00	Başarılı
2	Alımı gerçekleştirilen tıbbi cihaz sayısı/Adet	40,00	63,00	1,00	3,00	12,00	47,00	63,00	Başarılı
3	Yoğun bakım binası inşaatının tamamlanma oranı/Oran	34,00	39,00	8,00	15,00	10,00	6,00	39,00	Başarılı
4	Hekim başına düşen hasta sayısı (yıllık)/Adet	1.420,00	3.065,00	781,00	728,00	733,00	823,00	3.065,00	İyileştirilmeli
5	Hemşire başına düşen hasta sayısı (yıllık)/Adet	698,00	695,00	177,00	159,00	179,00	180,00	695,00	Başarılı
6	Hasta memnuniyet oranı/Oran	95,00	90,44	92,99	90,19	90,24	88,35	90,44	Makul
Değerlendirme	<p>"Topluma sunulan sağlık hizmetlerinin sürdürülmesi ve etkinliğin artırılması" performans hedefi için belirlenen ""Yenilenen poliklinik, yoğun bakım servisi ve hasta oda sayısı/Adet"" göstergesi gerçekleşmeleri;Temmuz ayında 1,Ağustos ayında 1, Kasım ayında 1, Aralık ayında 1 adet olmuştur.""Alımı gerçekleştirilen tıbbi cihaz sayısı"" göstergesi gerçekleşmeleri;Mart ayında 1, Nisan ayında 1, Mayıs ayında 1, Haziran ayında 1, Temmuz ayında 6, Ağustos ayında 1, Eylül ayında 5, Ekim ayında 1, Kasım ayında 5, Aralık ayında 41 adet olmak üzere toplamda 63 adet olmuştur.""Yoğun bakım binası inşaatının gerçekleşme oranı/oran"" gösterge gerçekleşmelerinde; Ocak ayında %5, Şubat ayında %2, Mart ayında %1, Nisan ayında %6, Mayıs ayında %4, Haziran ayında %5, Temmuz ayında %3, Ağustos ayında %3, Eylül ayında %4, Ekim ayında %2, Kasım ayında %2, Aralık ayında %2 ve toplamda % 39 gerçekleşmiştir. ""Hekim başına düşen hasta sayısı (yıllık)/Adet"" gösterge gerçekleşmelerinde; Ocak ayında 257, Şubat ayında 246, Mart ayında 278, Nisan ayında 236, Mayıs ayında 267, Haziran ayında 225, Temmuz ayında 261, Ağustos ayında 228, Eylül ayında 244, Ekim ayında 280, Kasım ayında 270, Aralık ayında 273 olmuş ve toplamda hekim başına yıllık 3065 hasta sayısı düşmüştür. ""Hemşire başına düşen hasta sayısı (yıllık)/Adet"" gösterge gerçekleşmelerinde; Ocak ayında 59, Şubat ayında 57, Mart ayında 61, Nisan ayında 45, Mayıs ayında 60, Haziran ayında 54, Temmuz ayında 61, Ağustos ayında 60, Eylül ayında 58, Ekim ayında 63, Kasım ayında 56, Aralık ayında 61 ve toplamda hemşire başına yıllık 695 hasta sayısı düşmüştür.""Hasta memnuniyet oranı/oran"" gösterge gerçekleşmelerinde;Ocak ayında %92,74, Şubat ayında %94,25, Mart ayında %91,99, Nisan ayında %90,20, Mayıs ayında %88,30, Haziran ayında %92,06, Temmuz ayında %89,23, Ağustos ayında %92,61, Eylül ayında %88,87, Ekim ayında %88,77, Kasım ayında %88,67, Aralık ayında %87,60 olarak gerçekleşmiştir. Ortalama gerçekleşme düzeyi % 90,44'tür.Memnuniyet oranına ulaşamama sebebi;</p> <ol style="list-style-type: none">Hastanede süren klinik ve poliklinik yenileme, yoğun bakım tadilat çalışmaları veYeteri kadar personel istihdamı sağlanamadığından motivasyon düşüklüğünün hasta ve yakınlarla yansması.								



Performans Hedefi		16/Topluma Sunulan Sağlık Hizmetlerinin Sürdürülmesi ve Etkinliğinin Artırılması							
Sıra	Performans Göstergeleri	Hedef (a)	Yılsonu Gerçekleşme Tahmini (b)	Gerçekleşme					Gerçekleşme Durumu
				I. Üç Aylık	II. Üç Aylık	III. Üç Aylık	IV. Üç Aylık	Kümülatif (c)	
1	Hekim başına düşen hasta sayısı (yıllık)/Adet	6.200,00	6.344,00	1.761,00	1.531,00	1.348,00	1.704,00	6.344,00	İyileştirilmeli
2	Diş Hastanesi İnşaatı tamamlanma oranı/Oran	40,00	29,00	6,00	10,00	13,00	0,00	29,00	İyileştirilmeli
Değerlendirme	Diş Hekimliği Fakültesi Ağız ve Diş Sağlığı Merkezi- "Topluma sunulan sağlık hizmetlerinin sürdürülmesi ve etkinliğini artırılması" performans hedefi için belirlenen "Hekim başına düşen hasta sayısı (yıllık)/Adet" göstergesi gerçekleştirmelerinde; Ocak ayında 560, Şubat ayında 577, Mart ayında 624, Nisan ayında 523, Mayıs ayında 544, Haziran ayında 454, Temmuz ayında 472, Ağustos ayında 446, Eylül ayında 430, Ekim ayında 559, Kasım ayında 594 Aralık ayında 551 ve toplamda hekim başına yıllık 6344 hasta sayısı düşmüştür. "Diş Hastanesi inşaatı tamamlama oranı/oran" gösterge gerçekleştirmelerinde; Ocak ayında %4, Şubat ayında %1, Mart ayında %1, Nisan ayında %6, Mayıs ayında %2, Haziran ayında %2, Temmuz ayında %8, Ağustos ayında %5 olmak üzere toplam %29'u gerçekleştirmiştir. Diş Hastanesi İnşaatının imalatları Kasım 2015 itibariyle başlamıştır. 2016 yılı için sözleşme bazında gerçekleşme düzeyi oranı %45 olarak öngörülmüştür. 2017 yıl sonunda %40 lık gerçekleşme düzeyi yükleniciden kaynaklanan sebeplerle iş yavaşlamış olup hedef gösterge düzeyinin altında kalmıştır.								

Performans Hedefi		17/İdari hizmetlerin sürdürülmesi ve iyileştirilmesi							
Sıra	Performans Göstergeleri	Hedef (a)	Yılsonu Gerçekleşme Tahmini (b)	Gerçekleşme					Gerçekleşme Durumu
				I. Üç Aylık	II. Üç Aylık	III. Üç Aylık	IV. Üç Aylık	Kümülatif (c)	
1	İdari personel için düzenlenen hizmetiçi eğitim, kurs ve seminer sayısı./Adet	15,00	21,00	13,00	5,00	3,00		21,00	Başarılı
Değerlendirme	"İdari hizmetlerin sürdürülmesi ve iyileştirilmesi" performans hedefi için belirlenen "İdari personel için düzenlenen hizmet içi eğitim, kurs ve seminer sayısı./Adet" göstergesi gerçekleştirmeleri; Şubat ayında 1, Mart ayında 12, Nisan ayında 5, Eylül ayında 3 olmak üzere toplam 21 olmuştur.								



Tablo 68. Performans Göstergesi Sonuçları (PGS) Formu

Performans Hedefi	Performans Göstergesi	Açıklama	Hedeflenen Gösterge Düzeyi	Yılsonu Gerçekleşme Düzeyi	Gerçekleşme Durumu
1		Eğitim hizmetlerinin sürdürülmesi ve iyileştirilmesi.			
	1	Kadroolu öğretim üyesi başına düşen öğrenci sayısı/Adet	40,00	43,00	Makul
	2	Akredite olmuş program sayısı/Adet	5,00	6,00	Başarılı
	3	Öğrencilerin eğitim programlarından memnuniyet oranı/Oran	66,00	63,00	İyileştirilmeli
	4	Disiplinler arası lisans üstü program sayısı/Adet	11,00	2,00	İyileştirilmeli
	5	Yeni açılan ön lisans, lisans ve lisansüstü program sayısı/Adet	6,00	1,00	İyileştirilmeli
2		Değişim programları kapsamında anlaşma yapılan üniversite sayısı arttırılacaktır.			
	6	Farabi Değişim programı kapsamında anlaşma yapılan üniversite sayısı/Adet	85,00	87,00	Başarılı
	7	Erasmus Değişim programı kapsamında anlaşma yapılan üniversite sayısı/Adet	95,00	104,00	Başarılı
3		Eğitim ve araştırma faaliyetleri kapsamında değişim programları öğrenci hareketliliği sürdürülecektir.			
	8	Mevlana Programı ile bir eğitim öğretim yılında üniversitemize gelen öğrenci sayısı./Adet	2,00	0,00	İyileştirilmeli
	9	Farabi Programı ile bir eğitim öğretim yılında üniversitemize gelen öğrenci sayısı./Adet	80,00	94,00	Başarılı
	10	Farabi Programı ile bir eğitim öğretim yılında üniversitemizden giden öğrenci sayısı./Adet	30,00	27,00	İyileştirilmeli
	11	Erasmus Programı ile bir eğitim öğretim yılında üniversitemize gelen öğrenci sayısı./Adet	10,00	10,00	Başarılı
	12	Erasmus Programı ile bir eğitim öğretim yılında üniversitemizden giden öğrenci sayısı./Adet	155,00	148,00	İyileştirilmeli
	13	Mevlana Programı ile bir eğitim öğretim yılında üniversitemizden giden öğrenci sayısı./Adet	10,00	0,00	İyileştirilmeli
4		Öğrenim hedeflerine yönelik kütüphane ve elektronik kütüphanecilik ile ilgili ihtiyaçlar tespit edilerek iyileştirilecektir.			
	14	Öğrenci başına düşen üniversite kütüphanesindeki kitap sayısı/Adet	5,00	4,00	İyileştirilmeli
	15	Üye olunan elektronik veri tabanı sayısı/Adet	49,00	51,00	Başarılı
5		Dersliklerin sayısı arttırılacaktır.			
	16	Eğitim Fakültesi Binası tamamlanma oranı/Oran	23,00	19,00	İyileştirilmeli
	17	Ziraat Fakültesi derslik bloku tamamlanma oranı/Oran	50,00	41,00	İyileştirilmeli
	18	Tıp Fakültesi derslik binası tamamlanma oranı/Oran	50,00	0,00	İyileştirilmeli
6		Eğitim donanımlarının arttırılması ve iyileştirilmesi.			
	19	Alımı gerçekleştirilen mamul ve menkul mal sayısı/Adet	100,00	108,00	Başarılı
	20	Alımı gerçekleştirilen yazılım sayısı/Adet	10,00	11,00	Başarılı
	21	Gerçekleştirilen büyük onarım faaliyeti sayısı/Adet	40,00	53,00	Başarılı
7		Lisansüstü düzeyde eğitim veren uzaktan eğitim programları açılacak ve açılmış olanların sürekliliği sağlanacaktır.			
	22	Uzaktan eğitimle verilen ders sayısı/Adet	15,00	12,00	İyileştirilmeli
	23	Uzaktan eğitim programlarına kayıtlı öğrenci sayısı/Adet	190,00	213,00	Başarılı
8		Akademik personelin bilimsel içerikli toplantı ve çalışmalarına katılımının sürdürülmesi.			
	24	Yurtiçi toplantılara katılan akademik personel sayısı/Adet	1.056,00	1.892,00	Başarılı
	25	Yurtdışı toplantılara katılan akademik personel sayısı/Adet	418,00	577,00	Başarılı
	26	Ulusal ve uluslararası bilimsel makale sayısı/Adet	838,00	1.107,00	Başarılı
9		İleri Teknolojik ürünler ve toplumsal sorunlara çözüm üreten bilimsel araştırma projelerini desteklemek.			
	27	BAP Komisyonunca desteklenen bilimsel araştırma proje sayısı./Adet	450,00	461,00	Başarılı
10		Öğrencilere sunulan sosyal hizmetler sürdürülerek iyileştirilecektir.			
	28	Öğrencilere sunulan yemekhane hizmetlerinden memnuniyet oranı./Oran	75,00	61,75	İyileştirilmeli
	29	Öğrencilere sunulan kültürel hizmetlerden memnuniyet oranı/Oran	65,00	62,56	İyileştirilmeli
	30	Öğrencilere sunulan spor hizmetlerinden memnuniyet oranı/Oran	70,00	74,77	Başarılı
	31	Kısmi Zamanlı Çalışan Öğrenci Sayısı/Adet	250,00	232,00	İyileştirilmeli



Tablo 68. Performans Göstergesi Sonuçları (PGS) Formu

Performans Hedefi	Performans Göstergesi	Açıklama	Hedeflenen Gösterg Düzeyi	Yılsonu Gerçekleşme Düzeyi	Gerçekleşme Durumu
11		Merkez yerleşke içinde fiziksel, sosyal olanakları iyileştirmek			
	32	Yatırım Programı kampüs alt yapısı projesi kapsamında gerçekleştirilen yapı işi sayısı/Adet	40,00	68,00	Başarılı
12		Sosyal etkinlikler ve öğrenci kulüp faaliyetleri sürdürülecektir.			
	33	Öğrenci kulüplerinin organize ettiği etkinlik sayısı/Adet	180,00	123,00	İyileştirilmeli
	34	Spor faaliyetlerine katılan lisanslı sporcu sayısı/Adet	230,00	349,00	Başarılı
13		Fiziki alanların engelliler için düzenlenmesi.			
	35	Rampa sayısı/Adet	1,00	1,00	Başarılı
	36	Engelli otoparkı sayısı/Adet	20,00	20,00	Başarılı
	37	Engelli kaldırım geçişi sayısı/Adet	20,00	20,00	Başarılı
	38	Görme engelliler için hissedilebilir yüzey tespiti (m)/Metre	2.000,00	2.000,00	Başarılı
14		Yaşam boyu eğitim kapsamında eğitim programları düzenlenecektir.			
	39	Düzenlenen eğitim sayısı/Adet	25,00	39,00	Başarılı
	40	Açılan sertifika program sayısı/Adet	8,00	10,00	Başarılı
	41	Sertifika verilen kişi sayısı/Adet	80,00	194,00	Başarılı
15		Topluma sunulan sağlık hizmetlerinin sürdürülmesi ve etkinliğinin artırılması.			
	42	Yenilenen poliklinik, yoğun bakım servisi ve hasta oda sayısı/Adet	3,00	4,00	Başarılı
	43	Alımı gerçekleştirilen tıbbi cihaz sayısı/Adet	40,00	63,00	Başarılı
	44	Yoğun bakım binası inşaatının tamamlanma oranı/Oran	34,00	39,00	Başarılı
	45	Hekim başına düşen hasta sayısı (yıllık)/Adet	1.420,00	3.065,00	İyileştirilmeli
	46	Hemşire başına düşen hasta sayısı (yıllık)/Adet	698,00	695,00	Başarılı
	47	Hasta memnuniyet oranı/Oran	95,00	90,44	Makul
16		Topluma sunulan sağlık hizmetlerinin sürdürülmesi ve etkinliğinin artırılması.			
	48	Hekim başına düşen hasta sayısı (yıllık)/Adet	6.200,00	6.344,00	İyileştirilmeli
	49	Dış Hastanesi İnşaatı tamamlanma oranı/Oran	40,00	29,00	İyileştirilmeli
17		İdari personelin daha etkin ve verimli çalışmasını sağlamak amacıyla hizmet içi eğitimler düzenlenecektir.			
	50	İdari personel için düzenlenen hizmetiçi eğitim, kurs ve seminer sayısı/Adet	15,00	21,00	Başarılı

3-Performans Sonuçlarının Değerlendirilmesi

Performans Sonuçları Tablosu incelendiğinde 2017 Yılı performans hedefleri gerçekleşme durumlarının büyük oranda başarılı olduğu gözlenmektedir.

4-Performans Bilgi Sisteminin Değerlendirilmesi

Performans Programı yıllık olarak hazırlanmakta ve performans programı hedeflerine yönelik göstergelerin gerçekleşmeleri üçer aylık dönemler itibariyle takip edilmektedir. Bunun yanı sıra Stratejik Planda belirlenmiş olan performans göstergesi gerçekleşmeleri yıllık olarak izlenmektedir.

Takip eden yıl performans programı ile ilgili olarak üst yönetim tarafından belirlenen performans hedefleri, faaliyetleri ve göstergeleri birimlere gönderilerek ilgili birim tarafından sorumlu oldukları performans hedefi ve faaliyeti ile ilgili "Faaliyet Maliyetleri Tablosu" ve "Performans Hedefi Tablosu"nun doldurulması istenilmektedir. Birimlerden gelen bilgiler konsolide edilmektedir. Performans Programı hazırlık aşaması ve yıl içerisinde performans göstergesi gerçekleşmelerinin raporlanması işlemleri Bütçe ve Mali Kontrol Genel Müdürlüğü'nün yönettiği E-Bütçe sistemi Performans Bütçe modülü üzerinden yapılmaktadır.

ESOGÜ 2013-2017 Stratejik Planında yer alan performans göstergelerinin takibi için ESOĞÜ Stratejik Plan İzleme Bilgi Sistemi kurulmuştur. Strateji Geliştirme Daire Başkanlığı tarafından yapılan sistem analizinin ardından, Bilgi İşlem Daire Başkanlığı tarafından, C# Programlama dili ile SQL veri tabanı üzerinde geliştirilmiştir. Stratejik Planda yer alan tüm performans göstergelerinin yıllık gerçekleşmelerinin girişi sorumlu birimler tarafından ESOĞÜ Stratejik Plan İzleme Bilgi Sistemi'ne yapılmaktadır.

IV-KURUMSAL KABİLİYET VE KAPASİTENİN DEĞERLENDİRİLMESİ

A. Üstünlükler

- Üniversitede kalifiye eleman yetiştirmeye yönelik eğitim öğretim alt yapısı ve bilgi birikiminin bulunması
- Üniversite sanayi işbirliğine açık bir anlayışın bulunması
- EMO'nun OSB (Organize Sanayi Bölgesi) içindeki stratejik yeri
- Üniversite Hastanesi ile sağlıkta bölgesel bir güç olunması
- Alanında uzman hekimlerin varlığı
- Hizmet binalarının artması



- Bazı mühendislik ve tıp programlarının akreditasyonunun olması
- Dış paydaşlar ile iletişimimizin iyi olması
- Üst yönetimin deneyimli ve yeniliklere açık olması
- Üniversitenin merkezi bir kütüphaneye sahip olması ve birçok bilimsel veri tabanına üyeliğinin bulunması
- Çok sayıda ve etkin öğrenci kulüplerine sahip olunması
- Bilimsel araştırma projelerinin desteklenmesi
- Üniversite birimlerinin büyük çoğunluğunun aynı yerleşke içinde olması
- Sosyal, kültürel ve sportif faaliyetleri düzenleme olanaklarının bulunması
- Bilişim teknolojilerine yapılan yatırım ve internet altyapısına önem verilmesi
- Lisans programlarında yandal ve çift anadal olanaklarının bulunması
- Eğitim öğretim programlarında çeşitlilik bulunması
- Değişim programları aracılığı ile giderek artan sayıda öğrenci ve öğretim elemanının yurtiçi ve yurtdışındaki üniversitelerle karşılıklı değişimi
- Üniversite-Sanayi işbirliğini kuvvetlendirecek Anadolu Teknoloji Araştırma Parkı A.Ş (ATAP) ve Eskişehir Teknoloji Geliştirme Merkezi gibi kuruluşlara ortak olunması
- Öğrencilerimizin ve çalışanlarımızın sosyal ve psikolojik sorunlarını danışabilecekleri ve yardım alabilecekleri merkezlerin bulunması
- Türkiye’de ilgili bakanlık onayıyla “Enerji Yöneticisi Sertifikası” verme yetkisine sahip beş kurumdan birisi olunması
- TÖMER’in kurulmasıyla birlikte hem Üniversitemize hem de şehrimizdeki diğer Üniversiteye devam eden yabancı uyruklu öğrencilere dil eğitiminin verilmesi
- Teknoloji Transfer Ofisinin kurulması ve alanında aktif olarak çalışması

B. Zayıflıklar

- Sanayi, yerel yönetimler, sivil toplum ve meslek kuruluşları ile işbirliğinin arzu edilen düzeyde olmaması
- Akademik ve idari kadronun sayısal olarak yetersiz olması
- Bazı birimlerde fiziksel altyapı eksikliklerinin bulunması
- Mezunlarla iletişim ve işbirliğine yönelik çalışmaların istenilen düzeye gelmemesi
- Hizmet içi eğitim faaliyetlerinin yetersizliği
- Örgüt kültürünün yeterince yerleşmemiş olması
- İş süreçlerinde iş teknolojilerinin yeterince kullanılamaması
- Öğrencilerin yabancı dil bilgilerinin yetersizliği
- Lisansüstü eğitimde disiplinler arası ilişkilerin yetersizliği
- Üniversitemiz ve birimlerinin, paydaşlarına tanıtımındaki yetersizlikler
- Üniversite yerleşkesinde öğrenci yurdu bulunmaması
- Teknik bakım ve onarım ekiplerinin sayıca yetersiz olması
- Bilgi işlem olanaklarının personel, yazılım ve donanım açısından yetersizliği
- Uygulamalı eğitim ve öğretimin yetersiz olması
- Akreditasyon çalışmalarının yetersizliği
- Dış destekli araştırma projelerine katılımın yetersizliği
- Engelli öğrenci ve çalışanlara sunulan hizmetlerin yetersiz olması

C. Değerlendirme

Eskişehir Osmangazi Üniversitesi paydaşlarına verdiği hizmetlerin kalitesini her geçen yıl arttırma arzusu ve gayreti içerisinde. Üniversitemiz yönetimi, kamunun ve Üniversitemizin menfaatlerini ön planda tutarak sunulan hizmetlerde, mali ve idari işlerde adalet ilkesiyle şeffaflık ve hesap verebilirlik politikalarını en yüksek düzeyde uygulamaya çalışmaktadır.



2012 yılı boyunca çalışmaları devam eden ve Kalkınma Bakanlığından onay almış olan, 2013-2017 yıllarını kapsayan Stratejik Planımız, önümüzdeki yıllarda üniversitenin gelişimindeki adımları yakından incelemek ve gelecekte beklenmedik sorunlarla karşılaşmamak, sunduğumuz hizmetlerin niteliğini ve niceliğini artırmak yönünden önemli sayılmaktadır.

Üniversitemizde stratejik planın yürürlüğe girmesi, performans programının hazırlanması ve performansa dayalı bütçe anlayışıyla önümüzdeki yıllarda faaliyetlerin daha kaliteli, verimli ve etkin olarak planlanacağı ve gerçekleştirileceği öngörülmektedir.

2017 Yılı ESOĞÜ 2013-2017 Stratejik Planının uygulandığı beşinci yıl olmuştur. 2017 Yılına ait Stratejik Plan göstergelerinin takibinin yapılabilmesi için ESPBİLSİS (ESOGÜ Stratejik Plan Bilgi Sistemi) sistemine veri girilmesi çalışmaları devam etmektedir.

V- ÖNERİ VE TEDBİRLER

Üniversitemizde sunulan hizmetler ve yapılan faaliyetlerin nicelik ve niteliğinde mali kaynaklar çok önemlidir. Mali olanakların artması sunulan hizmetlerin kalitesini ve sayısını artıracaktır. Bu nedenle Üniversite mali kaynaklarının artırılması ve etkin kullanılması çok önemlidir. Önerimiz özellikle Üniversitemiz öz gelirlerinin çeşitlendirilmesi ve elde edilen gelirin artırılması için projeler ve planlar yapılmasıdır.

5018 sayılı kanunun getirdiği kapsamlı değişikliklerin, uygulanmasındaki bazı zorluklar ve uygulamanın daha yeni olması, kurum kültürlerinin bu kanunun anlayışına adapte olamamaları önümüzdeki süreçte bir tehdit olarak görülmektedir.

Bu tehdiye tedbir olarak kurumlarda kamu mali yönetimindeki değişikliklerle ilgili hizmet içi eğitim programları düzenlenmeli ve bilgi teknolojilerinden faydalanılmalıdır. Kurumlarda yönetim bilgi sistemleri ve performans bilgi sistemi kurulmalıdır.